مراسم پایان اولین دوره فارغ‌التحصیلی دانشگاه آریامهر در پیشگاه شاهنشاه برگزار شد

شاهنشاه: هفته آینده مذاکرات سرنوشت نفت شروع میشود

اطلاعات

سه‌شنبه ۱۲ آبانماه ۱۳۴۹ ـ شماره ۱۳۳۳۶
سال چهل و پنجم ـ تکشماره ۴ ریال

۲۰ صفحه

در پایان مراسم نخستین دوره فارغ‌التحصیلی دانشگاه صنعتی آریامهر فارغ‌التحصیلان دور شاهنشاه و شهبانو جمع شدند و یادبود این روز بزرگ عکسهای یادگاری گرفتند.

سر و صدای جوانها طبیعی است اگر نباشد غیر طبیعی است

- ممکن است عده‌ای فکر کنند ما نندرفته‌ایم، بهتر است ما تند برویم تا آهسته حرکت کنیم
- مسئولین باید آنقدر موقع شناس و روشنفکر باشند که به هر حرف حق ولو زده نشده باشد توجه کنید.
- جوانهائی که درس نخوانند و انگل اجتماع باشند برای ما قابل تحمل نیستند
- خارجیانی که از پیشرفت های ایران تعریف کنند نه از خزانه‌ما حقوق می‌گیرند و نه احتیاجی به تملق‌گوئی دارند
- تحقیقات علمی و صنعتی دانشگاه آریامهر مورد توجه شاهنشاه و علیا ـ حضرت شهبانو قرار گرفت
- قدرت من هرقدر که باشد حدی دارد، این مملکت باید بدست جوانها و ۲۸ میلیون ایرانی ساخته شود

از: سیما دبیر آشتیانی

درصفحات ۴ و ۱۷

شرایط تحصیل دبیرستان‌های شبانه و مقررات امتحانات متفرقه

* حداکثر شهریه دبیرستان های شبانه برای سیکل اول ۴۰ و برای سیکل دوم ۵۰ تومان است

محسن فتحی

در صفحه چهارم

صبح امروز در خلیج فارس طی مراسمی در پیشگاه شاهنشاه

تأسیسات نفتی «رستم» افتتاح شد

* بزرگترین سکوهای حفاری دریائی جهان در این میدان مشغول فعالیت میباشد
* خط لوله زیر دریائی این میدان ۱۱۴ کیلومتر طول دارد

درصفحه هفدهم، دوازدهم و چهارم

اسرار «جنینی» که حرف میزد فاش شد

زهرا خانم، زیر لباسش ضبط صوت مخفی کرده بود!

درصفحه ۴

محافل کراچی و مقامات لهستانی اعلام کردند:

حادثه فرودگاه کراچی یک توطئه دست راستی بود

اعلامیه دربار شاهنشاهی

درباره حال علیاحضرت ملکه پهلوی

شب گذشته علیاحضرت ملکه پهلوی براثر لغزش پا متاسفانه دچار عارضه شکستگی در دست راست شدند که بلافاصله به مداوا و گچ گیری اقدام شد. خوشبختانه عمل گچ گرفتن بخوبی انجام شد و حال مزاجی علیا حضرت رضایت بخش است.

اطلاعات مربوط به وضع مزاجی علیاحضرت بوسیله پزشکان معالج باطلاع عموم خواهد رسید.

وزیر دربار شاهنشاهی اسداله علم

خبرنگار خبرگزاری پارس گزارش داد که بعد از ظهر امروز نخستین اعلامیه پزشکی در باره وضع مزاجی علیاحضرت ملکه پهلوی باین شرح انتشار یافت:

شب گذشته علیاحضرت ملکه پهلوی در حین پائین رفتن از پله بعلت لغزش پا دچار شکستگی در ناحیه آرنج دست راست شدند، پس از عکسبرداری تحت بی حسی موضعی قرار گرفتند و گچ گیری بعمل آمد

حال عمومی علیاحضرت کاملا رضایتبخش است و ذیشب را به‌خوبی استراحت فرمودند.

پروفسور یحیی عدل ـ دکتر امیر خسروفوحی ـ دکتر شجاع‌الدین شیخ‌الاسلامی‌زاده

رانندهٔ پاکستانی گفت: میخواستم تمام رهبران لهستان را بکشم

رئیس جمهوری لهستان گفت: امیدوار است تحقیقات دولت پاکستان حقیقت ماجرا را روشن کند

بدستور یحیی‌خان رئیس جمهوری پاکستان یک کمیته تحقیق برای روشن کردن حقیقت ماجرا، تشکیل شد.

درصفحات ۳ و ۴

برای مسافران حج محدودیتی ایجاد نمیشود

* دستور فراهم ساختن تسهیلات جهت زائران صادر شد
* نرخ راهنمایان حج تعیین گردید

امروز کمیسیون حج وزارت کشور اعلام کرد که در دورور گذشته چند هزار نفر از زائران خانه خدا برای دریافت برگ درخواست صدور گذرنامه بمراکز تزریق واکسن مراجعه کرده و برای تلقیح نیز اقدام نموده‌اند. این تعداد افراد کارهای مقدماتی مربوط به سفر حج را انجام داده و اکنون منتظر دریافت گذرنامه هستند.

دریافت وجه

کمیسیون حج اعلام کرد که اقدامات لازم برای تامین رفاه زائران بعمل آمده و دستورات لازم به‌ماموران و اطلاعات مورد احتیاج به‌بانک داده شد تا زائران بتوانند در اسرع وقت پولهای مقرر را به‌بانک سپرده و برای دریافت گذرنامه اقدام نمایند. کمیسیون

بقیه در صفحه چهارم

تظاهرات وسیع علیه فاجعه آتش‌سوزی فرانسه

درصفحه سوم

سردبیر ایزوستیا در کنفرانس مطبوعاتی موسسه اطلاعات گفت:

«سولژنیتسین» میبایست تیرباران میشد

* این نویسنده بخاطر «دعوت به تسلیم» زندانی شده بود نه بعلت قیام علیه استالین

دومین قسمت از مشروح کنفرانس مطبوعاتی سردبیر ایزوستیا درصفحه پنجم چاپ شده است

ساختمان‌های مدرن برفراز بامهای تهران

بقیه در صفحه ۱۱

از هم میهنان گرامی که بانگیزه چهارم آبان ماه فرخنده زادروز اعلیحضرت همایون شاهنشاه آریامهر بزرگ ارتشتاران را بوسیله تلگراف یا نامه بستاد بزرگ ارتشتاران تبریک گفته‌اند متقابلا شادباش گفته و برای همگی تندرستی و نیک‌بختی خواستارم.

ازدرگاه آفریدگار توانا خواهانم ملت ایران سالیان دراز از رهبری خردمندانه شاهنشاه مفخم بهره‌مند بوده و درراه اعتلاء میهن گرامی همگی یکدل و یک جهت گام برداریم.

رئیس ستاد بزرگ ارتشتاران. ارتشبد فریدون جم

ازهم‌میهنان گرامی که بانگیزه نهم آبانماه فرخنده‌زادروز والاحضرت همایون رضا پهلوی ولایتعهد را بوسیله تلگراف یا نامه بستاد بزرگ ارتشتاران تبریک گفته‌اند. متقابلا شادباش گفته و برای همگی تندرستی و نیک‌بختی خواستارم.

رئیس ستاد بزرگ ارتشتاران. ارتشبد فریدون جم

اطلاعیه صنف کفاش دست دوز

اتحادیه صنف برای حفظ سرمایه همکاران محترم درمقابل حریق، قرارداد بیمه مستجمعی آتش سوزی باشرکت سهامی بیمه ایران منعقد نموده که در آن حداکثر منافع صنعتی منظور و با اتخاذ شیوه جدید مدت خسارت ناشی ازحریق پرداخت میگردد برای صدور بیمه‌نامه بدفتر اتحادیه مراجعه فرمائید.

۱ـ۳ آ ـ ۵۱۷۵۸ رئیس اتحادیه صنف کفاش

بانک مرکزی ایران

باطلاع دارندگان اوراق قرضه میرساند

دارندگان اوراق قرضه یکساله منتشر شده در تاریخ ۱۲ آبانماه ۱۳۴۸ میتوانند از تاریخ سه‌شنبه ۱۲ آبانماه ۱۳۴۹ ببانک مرکزی ایران و یا هریک از بانکهای اعتبارات، ایرانیان، بازرگانی، بیمه، تجارت خارجی، تهران، رفاه کارگران، سپه، صادرات، کشاورزی و ملی مراجعه نموده بهای اسمی اوراق قرضه مزبور را با بهره متعلقه تا تاریخ مذکور دریافت دارند.

ضمنا بمنظور ایجاد تسهیل برای آن عده از دارندگان اوراق قرضه که مایلند اصل و بهره دریافتی بابت اوراق یکساله خودرا مجددا بخرید اوراق قرضه اختصاص دهند، از این پس اوراق قرضه بجای روز های دوشنبه در روزهای سه‌شنبه هر هفته برای فروش عرضه خواهد گردید تا علاقمندان بتوانند در همانروز سر رسید و بلافاصله بعداز دریافت اصل و بهره متعلقه اوراق قرضه جدید خریداری نمایند.

اطلاعیه

تالار رودکی

روابط عمومی تالار رودکی باطلاع میرساند که باله زیبای خفته در تاریخ های زیر در تالار رودکی بروی صحنه می‌آید.

چهارشنبه ۲۰ آبان.
پنجشنبه ۲۱ آبان (بجای ۱۷ آبان).
بلیط های آبونمان و بلیط های خریداری شده برنامه ۱۷ آبان همچنان برای روز پنجشنبه ۲۱ آبان معتبر است.

تاریخ ۱۹ر۷ر۴۹
شماره ۱۴۱۷۳

اطلاعیه شهرداری ساری

شهرداری ساری دراجرای تبصره ۲ ماده ۱۶ قانون نوسازی و عمران شهری اجرای طرح تعریض خیابان ۱۲ متری چهارتکیه‌را باطلاع عموم می رساند. خیابان مد کور بطول تقریبی ۵۱۳ متر و عرض ۱۲ متری بر طبق نقشه موجود که دردائره نوسازی شهرداری بایگانی است تعریض خواهد شد مبلغ کل غرامت پیش‌بینی شده ۶۱۴۲۳۹ ریال و حق مرعوبیت ۱۴۷۷۷۲ ریال می باشد تاریخ شروع طرح ۲۰ر۹ر۴۹ و مدت اعتراض از تاریخ نشر اولین آگهی تادوماه و محل قبول اعتراض دائره نوسازی و یا دفتر شهرداری ساری است مفاد فهرست جامع طرح دردائره نوسازی شهرداری ساری برای ملاحظه الصاق است معترضین باید ذیل برگ اعتراض نشانی کامل وروشن خودرا قید فرمایند در ضمن مقارن با این آگهی نتیجه ارزیابی هریک وسیله پست سفارشی بمالک ویا متصرف مربوطه ارسال ومفاد این آگهی درمعابر و محل شهرداری الصاق گردید.

شهردار ساری: ترابی

بانهایت تاسف درگذشت مرحوم احمد معاون‌زاده مستشار سابق دیوانعالی کشور و وکیل پایه یک دادگستری را درلندن باطلاع دوستان و فامیل میرساند. تاریخ تشییع جنازه وختم آن مرحوم بعدا اعلام میگردد.

خانواده معاون زاده

آگهی مزایده فروش اشیاء مجهول‌المالک

چون در نظر است مقداری از اموال و اشیاء و طلا آلات و جواهرات و ساعت مجهول‌المالک و مسروقه و بلاوارث که صاحبان آنها تا این تاریخ پیدا نشده‌اند از طریق مزایده عمومی بفروش برسد. بنابراین به کسانی که مدعی حق نسبت باموال و اشیاء از نوع مذکور هستند میتوانند با دردست داشتن مدارک مربوطه تا تاریخ پنجم درماه یکهزارو سیصدو چهل‌ونه جهت اخذ اموال مورد ادعای خود باین اداره مراجعه نمایند، زیرا پس از انقضای مدت مزبور هیچگونه اعتراضی نسبت به‌فروش اموال مذکور مسموع نخواهد بود وتنها قیمت فروش پس از کسر هزینه‌های مربوطه بعدا به کسانی که مالک شناخته شوند مسترد خواهد شد. ضمنا طالبین شرکت در حراج میتوانند از تاریخ هفتم آذرماه یکهزارو سیصدو چهل‌ونه (۷ر۹ر۴۹) همه روزه از ساعت ۳ الی ۵ بعدازظهر درخیابان فروردین روبروی خیابان شرقی دانشگاه تهران محوطهٔ ادارهٔ امور سرپرستی حاضر و در جلسهٔ حراج شرکت نمایند م‌الف ۸۰۱۴

رئیس ادارهٔ امور سرپرستی تهران
آ ـ ۵۱۱۲۲ هادیان

باغ اسکناس

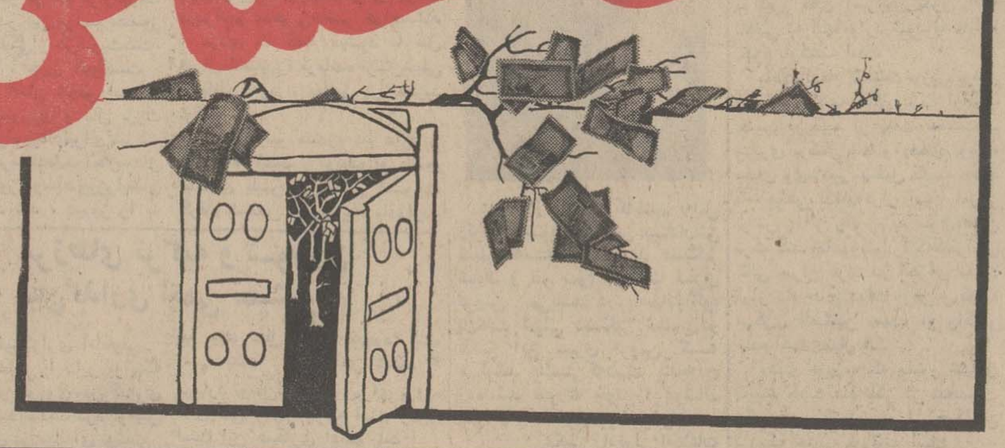

آگهی دعوت برای توافق درباره بقایای مالیاتی

پیرو آگهی شماره ۸۲۶۷ ـ ۱۳ر۴ر۴۹ باطلاع مودیان محترم مالیاتی میرساند که مدت مقرر در آگهی مذکور تاپایان آبانماه ۱۳۴۹ تمدیدشده است بنابراین مودیانی که مالیات تاآخر سال ۴۶ (عملکرد ۴۵) آنها قطعی نشده و مالیات هرسال آنان از پنجاه هزار ریال تجاوز نکند میتوانند در فرصتی که باقی مانده بادارات دارائی مناطق درمرکز وادارات دارائی در شهرستانها مراجعه و بدهی مالیاتی خود را ازطریق توافق خاتمه وپرداخت نمایند و چون مبداء احتساب زیان‌دیر کرد درمورد بقایای مالیاتی که بعدا قطعی شود تاریخ تصویب قانون اصلاحی مالیاتهای مستقیم (۲۴ر۱۲ر۴۸) میباشد بمصلحت مودیان محترم خواهد بود که هرچه‌زودتر در مراجعه بادارات دارائی و رفع اختلاف از طریق توافق اقدام نمایند تا مشمول جریمه و زیان‌دیر کرد بیشتری نشوند. م‌الف ۸۰۵۷

وزارت دارائی

اطلاعیه شرکت سهامی تلفن ایران

در مورد چاپ راهنمای تلفن تهران

نظر باینکه مقدمات چاپ راهنمای تلفن تهران فراهم گردیده‌است بدین جهت از کلیه مشترکان تلفن تهران تقاضا مینماید نام و نشانی وشماره تلفن خود را بترتیبی که مایل میباشند در راهنمای تلفن به‌چاپ برسد به نشانی شرکت سهامی تلفن ایران ـ خیابان تخت جمشید چهارراه بهجت‌آباد اداره کل امور مشترکین ارسال فرمایند تا ترتیب ثبت نام ایشان بطور دلخواه داده شود. ضمنا اوراق زرد راهنما منحصرا مربوط به آگهی های تبلیغاتی می‌باشد وبموسسه ایده‌واگذار گردیده‌است.

شرکت سهامی تلفن ایران

سناتور موسکی، نیکسون را به دروغگوئی وبد دهنی متهم کرد

امروز سرنوشت نیکسون و کندی در انتخابات

آینده رئیس جمهوری تعیین میشود

واشنگتن - سناتور «موسکی» دیروز پرزیدنت نیکسون را متهم کرد که یك مبارزه سیاسی براساس دروغ ، دشنام ، بددهنی و فریبکاری که از لحاظ شدت سابقه نداشته راه انداخته است .

این سناتور که ممکن است در سال ۱۹۷۲ رقیب انتخاباتی نیکسون باشدپس از نطق نیکسون درباره‌لزوم اعاده نظم و قانون گفت : جنجال جمهوریخواهان سبب شده که مسائل اساسی‌که برای آمریکا مطرح است ازنظر مردم دور بماند . در جلو گیری‌از جنایت در خیابانها ، هردوحزب اتفاق نظر دارند و دولت نیکسون عملا پیشرفتی دردوسال‌اخیر در این زمینه نکرده است.

اتهامی که نیکسون و «آگنیو» به دمکراتها می زنند ، مانند آن است که وقتی یکی از نزدیکان شما مریض میشود ، پزشك اورا بعلت آنکه در صدد یافتن علل وریشه های مرض برآمده ، بی انضباط بنامید و سرزنش کنید . نیکسون وگروه همکارانش میخواهند وانمود کنند که راه حل‌هائی برای جلوگیری از اغتشاش وجنایت دارند، در حالیکه دستهای آنها کاملا خالی است و آنها میکوشند با دروغ و دشنام و فریب کار خود را پیش ببرند .

مردم امریکا امروز با انتخاب‌عده‌ای‌فرماندارو‌سناتور و عضو مجلس نمایندگان نظر خود را درباره مسائل جاری کشور ابراز خواهند کرد . در حدود ۵۷ میلیون رای دهنده امریکائی رای خواهند داد و نتیجه آن‌نشان خواهد داد که دمکراتها همچنان کنترل کنگره رادر دست خواهند داشت یاآنرا بنفع جمهوریخواهان ازدست خواهند داد .

مهمترین مسئله در این انتخابات مسئله اعاده نظم وقانون مبارزه‌با فعالیت های آشوبگرانه است . تصور میرود انتخابات‌اثری درتعداد نمایندگان دوحزب درمجلس نمایندگان نگذارد ، اما احتمال دارد در انتخاب فرمانداران دمکراتهاپیروزی بدست آورند .

اکنون نیکسون و معاون اوآگنیو که۵۱۵۰۰ کیلومتر در دوماه اخیرسفر کرده‌اند تا نطق های انتخاباتی کنند، آرام خواهند نشست تا نتیجه انتخابات معلوم شود .

در حال حاضر انتخابات کنگره مهمتر از انتخابات فرمانداران است ، زیراطرح رای دادن در سال ۱۹۷۲به دست همین کنگره تغییر خواهد کرد و برحسب‌اینکه دمکراتها یا جمهوریخواهان در آن اکثریت داشته‌باشند این طرح را بنفع خود و برای تامین پیروزی خویش در انتخابات ریاست‌جمهوری ۱۹۷۲ بکار خواهند برد .

در این انتخابات همچنین معلوم خواهدشد که‌نیکسون و ادوارد کندی کدامیك بیشتر شانس انتخاب شدن در مبارزات ریاست جمهوری سال ۱۹۷۲را خواهندداشت. ادوارد کندی پس ازحادثه مرك «ماری جو» منشی برادر فقید خود که در حادثه اتومبیل او روی داد قسمتی از اعتبار و محبوبیت خود را از دست داد . انتخابات‌امروز و امشب معلوم میکند که آیا وی محبوبیت خود راباز یافته است . یا نه .

سازمان ملل‌متحد - خبرگزاریها -

مجمع عمومی سازمان ملل متحد پس از پایان تعطیلات آخرهفته بحث خودرا پیرامون اوضاع خاورمیانه ازسر گرفت .

درآغازجلسه «کالین‌کراو» نماینده دائمی انگلیس درسازمان ملل متحد طی نطقی‌کوتاه از مجمع عمومی درخواست کردکه «گوناریاربنك» میانجی سازمان ملل متحد وچهاردولت بزرك گفتگوهای خودرا برای حل اختلافات اعراب واسرائیل‌ازسر گیرند .

نماینده انگلیس ضمن تائید این مطلب که قطعنامه مورخ ۲۲ نوامبر شورای امنیت باید اساس راه حل بحران خاورمیانه را تشکیل دهد پیشنهادی به این شرح تسلیم کرد :

۱- کشورهای عربی واسرائیل بین خود یك حالت صلح رسمی برقرار کنند .

۲- به موجب قطعنامه شورای امنیت‌سازمان ملل‌متحد بین اسرائیل وهمسایگانش مرز های مطمئن شناخته شده‌ای باتغییرات‌جزئی‌درمرزهای سابق برقرار شود .

نماینده انگلیس گفت‌تغییراتی‌که درمرزهای اسرائیل وهمسایگانش بعمل می‌آید باید مورد موافقت طرفین‌قرار گیرد .

کویت اعلام کرد کلیه منابع خود را در اختیار فلسطینی‌ها میگذارد

درمورد مرزهای اسرائیل‌واردن باید گفت که مرزهای‌سابق‌هرگز بعنوان مرزهای بین‌المللی‌شناخته نشده و جنبه یك خط متارکه را داشته است واکنون باید مرزهای قطعی بین دوکشور بطور دقیق و براساس قطعنامه ژوئن ۱۹۶۷ تعیین شود و جزئی تغییرات در مرزهای سابق بعمل اید .

در مورد جمهوری متحد عرب مرزهای بین‌المللی سابق هنگامی که فلسطین سرزمینی‌تحت‌الحمایه بود ممکن است بعنوان مرز های دائمی دوکشور شناخته شود تنها در مورد باریکه غزه باید تصمیم قطعی گرفته شود .

در مورد لبنان نیز مرزهائی که سابقا فلسطین را از این کشور جدا می کرد ممکن است بعنوان مرزهای رسمی دوکشور شناخته شود .

درباره مرزهای سوریه و اسرائیل نیز باید همین اصل کلی بکار بسته شود و دوکشور می‌توانند اختلافات خودرا در مورد ارتفاعات «جولان» از راه گفتگوهای‌سیاسی حل کنند .

در مورد اورشلیم سازش بین طرفین تاحدی مشکل است ولی اگر قراردادی در مورد وضع این شهر امضاء شود بطوریکه‌متضمن آزادی رفت‌وامد به اماکن‌مقدس وحفاظت آنها باشد می‌توان این مشکل را نیز حل کرد .

مسئله فلسطین

نماینده انگلیسی تاکید کرد که بهترین راه‌حل شناسائی قطعنامه موزخ ۲۲ نوامبر ۱۹۶۷ شورای امنیت می‌باشد . برای اجرای مفاد این قطعنامه و نظارت در تخلیه سرزمین های اشغالی حضور سازمان ملل متحد در این منطقه ضروری است و بعلاوه می‌توان مناطق خلع سلاح شده در دوطرف مرزها بوجود آورد و کنترل این مناطق رابه سازمان ملل متحد محول کرد .

نماینده انگلیس همچنین پیشنهاد کرد که کشتی‌رانی در خلیج‌عقبه کانال سوئز وتنگه تیران برای همه کشورها آزاد شود و این آزادی نیز باید تضمین شود .

کلیه قراردادها باید بادرنظر گرفتن نظریات همه ملت های‌این منطقه از جمله فلسطینی‌ها تنظیم شود و مسئله فلسطینی‌هاباموافقت طرفین حل شود

در پایان جلسه دیشب رئیس مجمع عمومی سازمان ملل متحد گفت که در نظر دارد در جلسه روز سه‌شنبه (امروز) قطعنامه کشورهای آسیائی و افریقائی و همچنین قطعنامه‌ای را که ازطرف کشورهای امریکای جنوبی به مجمع تسلیم شده به رای‌بگذارد.

در جلسه دیشب نماینده کویت وچند کشور دیگر نظر خودرا در مورد اوضاع خاورمیانه‌بیان‌داشتند نماینده کویت گفت دولت متبوع وی تمام منابع خود را در اختیار ملت فلسطین خواهد گذاشت تا بتواند به دعاوی قانونی خودجامه عمل بپوشاند .

وی افزود مردم کویت برای کمك به برادران فلسطینی خود حاضرند در فقر زندگی کرده و به هرگونه محرومیت‌تن‌دردهند.

آتش‌بس

در حالیکه گفتگو های مجمع عمومی سازمان ملل متحدپیرامون اوضاع خاورمیانه ادامه دارد هنوز تکلیف آتش‌بس ۹۰ روزه تعیین نشده است . «ایگال‌آلون» معاون نخست‌وزیر اسرائیل امروز بار دیگر تاکید کرد که اسرائیل‌بعد از پایان مدت آتش‌بس‌نیز‌مقررات آتش‌بس را در کانال سوئزرعایت خواهد کرد و اظهار امیدواری کرد که مصریها نیز از آغازنبرد دراین منطقه خودداری کنند .

«آلون» اضافه کرد که‌مصریها از آتش‌بس ۹۰ روزه برای ایجاد پایگاههای جدید موشکی‌درساحل غربی کانال سوئز استفاده کردند ولی اسرائیل از سه ماه قبل کوچکترین‌تغییری در وضع‌نظامی خود در ساحل شرقی کانال‌نداده است .

معاون نخست‌وزیر اسرائیل افزود که نفع دولت جدید مصر در ان است که پس از مرك جمال عبدالناصر وضع خودرا در داخل آن کشور مستحکم کند و ازاین رونمی‌تواند باز سرگرفتن نبردو حمله به اسرائیل وضع خودرابه خطر بیاندازد .

معذلك‌پاره‌ای از محافل‌مصری ازجمله‌نظامیان به‌درگیری‌مسلحانه درکانال سوئز علاقمند هستند.

طرح عضویت چین کمونیست درسازمان ملل

سازمان ملل‌متحد -خبرگزاری فرانسه- نمایندگان‌هیجده کشور عضو سازمان ملل متحد طی قطعنامه‌ای پیشنهاد کردند که چین کمونیست با استفاده ازتمام حقوق و مزایا بعضویت سازمان ملل متحد پذیرفته شود و چین ملی بیدرنك از این سازمان اخراج شود .

این قطعنامه که در جلسه دیشب به مجمع عمومی سازمان ملل متحد تسلیم شد از طرف نمایندگان الجزایر ، آلبانی، کوبا ، گینه ، عراق ، مالی ، یوگسلاوی ، رومانی ، تانزانیاو چند کشور دیگر امضاء شده است . به احتمال زیاد امسال‌عده بیشتری به عضویت چین در سازمان ملل رای میدهندولی‌بازهم اکثریت دوسوم آراء نمایندگان و حتی اکثریت ساده بدست نخواهد آمد .

سال گذشته پیشنهاد عضویت چین در سازمان ملل متحد با اکثریت ۵۶ رای مخالف در برابر ۴۸ رای موافق و ۲۱ رای ممتنع رد شد .

روزنامه «واشنگتن ایونینك استار» امروز نوشت‌دوشیزه «جنیفرمایلز» جاسوسه زیبا پس از آنکه‌فعالیت هایش فاش شد قصد داشت بیك کشور امریکای لاتین فرار کند ودر آنجا پناهنده شود . «جنیفر-مایلز» که زیباترین جاسوسه‌لقب گرفته اهل کشور افریقای جنوبی است و مدتی‌در سفارت‌این کشور در واشنگتن خدمت میکرده و بنابه‌گزارش مقامات امریکائی برای فیدل کاسترو جاسوسی میکرد. و در عین‌حال علیه‌انگلیس کانادا وامریکا نیز فعالیت داشته است. جنیفرمایلز از طرف کارآگاهان امریکابازداشت شد ولی بعد از مدتی از افریقای‌جنوبی سردرآورد و بعد گفته شد که‌او جاسوس دوجانبه بوده است.

سوریه : دولت عراق نقطه ضعف مبارزه اعراب است

دمشق - خبرگزاری فرانسه -با تشکیل کنگره‌بین بین‌الاعراب حزب بعث سوریه حملات مطبوعات‌ورادیو های این کشور علیه «رژیم‌دست‌راستی عراق» بیش‌از پیش شدت یافته‌است

روزنامه «البعث» ارگان رسمی حزب بعث سوریه در شماره‌امروز خود نوشته است همکاری ما با جمهوری متحد عرب برای‌ادامه نبردآزادی بخش ضروری است . برعکس رژیم دست‌راستی عراق به‌امپریالیستهای‌نفتی‌خدمت می کند ویگانه هدف آن‌این‌است که ارتش وملت عراق‌را درنبرد واقعی ازیکدیگر جداسازد .

البعث اضافه می کند که‌باوجود انکه عراق ادعا می کند که در نبرد سرنوشت ملت عرب عامل‌قطعی بشمار میرود ولی حقیقت این است که وجود این رژیم در نبرد واقعی اعراب یك نقطه ضعف بزرك بوجود می آورد.

شورشیان ایرلند «بمب میخی» وارد کارزار کردند

کاتولیکهای شورشی ایرلند برای مبارزه باسربازان انگلیسی از سلاحهای جدیدی استفاده میکنند که یکی از آنها «بمب - میخی» است. این بمب هنگامیکه بسوی سربازان انگلیس پرتاب میشود میخ‌های مخصوص و سایر میله‌های باریك فلزی را که‌همراه دارد در بدن آنها فرو میکند .

دیروز یك تفنگدار دریائی‌انگلیس بنام «داوید سولیس» در جریان تظاهرات کاتولیك‌ها متوجه شد که دو قطعه شیئی که‌آن رانمی‌شناخت جلوی پایش روی زمین افتاد .یك لحظه بعد این‌دو قطعه شیئی‌منفجر شدو پاهای‌سربازرا از کارانداخت اورا بلافاصله به بیمارستان منتقل کردند و از پای چپ او دو میخ‌و از هر زانوی او یك میخ بیرون کشیدند .

مقامات انگلیسی امروز گفتند سلاحهای جدید شورشیان بسیار وحشیانه است و ممکن است به سربازان دستور داده شود بسوی دارندگان این‌سلاحها شلیك‌کنند. در عکس‌که یك‌منظره ازتظاهرات دیروز رادر «بلفاست» (در ایرلند) نشان میدهد .

سربازی که یك سپر شفاف جلوی خود گرفته‌درمقابل مردمی که سنك وبطری بسوی اوپرتاب میکنند دیده میشوند. خاصیت‌این سپرهااینست که‌اولا مانع برخورد سنك و اشیاء پرتاب شده به سربازان میشود و ثانیا سربازان میتوانند از پشت آن حوادثی را که در مقابل آنها می‌گذردببینند.

عکس رادیوئی اطلاعات

دهها هزار نفر عرب علیه اعلامیه «بالفور» تظاهرات کردند

عمان- دیروز بمناسبت سالگرد امضای اعلامیه بالفور تظاهراتی‌از طرف دهها هزار نفر عرب در بسیاری‌از پایتخت های‌کشور های عربی برپا شد .

درعمان برخلاف سالهای قبل تظاهراتی‌بمناسبت سالروز امضای این اعلامیه انجام نشد ولی در بیروت ، دمشق و بغداد عده‌زیادی باین مناسبت در خیابان ها دست به تظاهرات زدند .

درتظاهرات غزه چهل هزارنفر شرکت داشتند . بالفور در سال ۱۹۱۷ وزیر خارجه انگلستان. و اعلامیه‌ای بنفع تشکیل یکحکومت یهود صادرکرد. در اعلامیه بالفور ایجاد «یک کانون ملی یهود» در فلسطین پیش‌بینی شده است .

از طرف کمیته مرکزی سازمان مقاومت فلسطین اعلامیه‌ای باین مناسبت انتشار یافت نتها روزنامه الفتح‌در روزنامه های اردن‌مقالاتی دراین باره انتشار داد .

روزنامه الفتح نوشته است ملت ما می داند چگونه با مشکلات موجود مقابله کرده توطئه هائی‌را که از طرف اسرائیل و امپریالیسم علیه‌ملت‌فلسطین چیده‌می شودنقش برآب کند .

از طرف دیگر سخنگوی کمیته مرکزی مقاومت فلسطین اظهار داشت که یاسرعرفات برای‌مذاکره با مقامات عراقی به بغداد رفته است‌وروز پنجشنبه برای شرکت در مراسم چهلمین روز درگذشت جمال عبدالناصر به قاهره خواهد رفت .

نیکسون ، رئیس جمهوری مارکسیست شیلی را به‌رسمیت شناخت

سانتیاگو - آسوشیتد پرس - «چارلز میر» معاون وزارت خارجه امریکا که برای شرکت در مراسم افتتاح ریاست جمهوری «آلنده» ، رئیس جمهوری مارکسیست شیلی به «سانتیاگو» آمده گفت:وی حامل یك پیام‌شفاهی‌ازطرف‌نیکسون است

خبرنگاران از«میر»پرسیدند چرا نیکسون پیام‌تبریکی نفرستاده است؟ وی‌گفت : فرستاده ولی پیام شفاهی است ومضمون‌آن برسمیت شناختن این انتخاب است .

امروز «آلنده» رسما اداره امور شیلی‌را بدست‌گرفت .مراسم شروع کار آلنده مثل روسای جمهوری قبلی بود فقط در خیابان ها خط‌کشی تازه کرده بودند تا اتومبیل‌شرکت کنندگان خارجی با نظم و ترتیب در مراسم قرارگیرند. اما نکته تازه در این مراسم حضور هیئت‌های‌نمایندگی‌از طرف‌ویت‌کنك، ویتنام شمالی ، چین کمونیست ، کره شمالی و آلمان شرقی است .

آمریکا ، شوروی و ملل بزرك دیگر نمایندگان ویژه‌ای‌برای شرکت دراین مراسم‌فرستاده‌اند .کارمندان دولت که‌ازامروز روساء ووزرایشان عوض خواهند شد ، دیروز را به تودیع با روسای سابق گذراندند . «فرای» رئیس جمهوری سابق که ازامروز دیگرکاره‌ای نبوددیروز در کاخ «موندآ» به رتق‌و فتق‌امور و پذیرائی از نمایندگان هفتادکشور که برای شرکت در مراسم آمده‌اند مشغول بود .

اما «آلنده» بکار عادی خودمشغول بود و با وزرای آینده خود مذاکره میکرد . اولین عضو کابینه که‌دیروز سوگند خورد ، «دانیل ورگارا» ، حقوقدان کمونیست است که معاون وزارت کشور شده و در راس امور امنیتی از جمله نیروی پلیس قرار خواهد گرفت. اما افتتاح‌رسمی کار کابینه «آلنده امروز ساعت ۵ونیم بعداز ظهر (بوقت تهران) خواهد بود و سپس آلنده و وزرایش در کلیسای بزرك پایتخت برای شرکت درمراسم مذهبی حاضر خواهندشد

مردی که گفته میشود با قتل ژنرال«اشنایدر» فرمانده ارتش‌شیلی ارتباط دارد ، دیروز در مادرید توقیف شد .

وی «جولیو منندز» نام دارد و ۲۶ ساله است . توقیف او طبق تقاضای پلیس بین‌المللی صورت گرفته،شخص دیگری بنام «ادواردو کاسترو» همراه این شخص توقیف شده .باحتمال هردو آنها به دولت شیلی تحویل داده خواهند شد .

دونفر از کسانی که‌متهم به‌قتل ژنرال «اشنایدر» رئیس ستادارتش شیلی هستند در مادرید دستگیر شدند و نفر سوم که یك سبزی فروش می‌باشد در «سانتیاگو» پایتخت شیلی دستگیر شد. در عکس این سبزی فروش که میکوشد بادستی‌که‌دست بندبه‌آن زده شد صورت خود را بپوشاند پس از دستگیری دیده‌میشود .

عکس رادیوئی اطلاعات

چریکها ۷اسرائیلی راکشتند

دمشق - فرماندهی مبارزه مسلحانه فلسطین اعلام داشت که کماندو های فلسطین یک کامیون ارتش اسرائیل را در ارتفاعات جولان به موشک بسته و هر هفت سرنشین آن را کشتند .

در اعلامیه گفته شده است که فدائیان فلسطین پس از زدو خورد با نیرو های اسرائیل بدون آنکه تلفاتی به آنها وارد شود به پایگاه خود بازگشته اند .

باهی لدقام نخست وزیر تونس و رئیس کمیته عالی عرب ازطرف حبیب بورقیبه از پست نخست - وزیری برکنار شد و «هدی نویره» بجای وی‌مامور تشکیل کابینه جدید شد «باهی لدقام»قرار است امروز تونس را از راه رم به سوی عمان ترک کند ومامورییتی را که‌کنفرانس عالی سران عرب در اجرای مفاد قرار داد های دولت اردن و کمیته مرکزی فلسطین بعهده او واگذار شده است دنبال کند

«هدی نویره» که مامور تشکیل کابینه جدید شد یکی از شخصیت های قدیمی تونس و از همکاران نزدیک حبیب بورقیبه است .

مرزهای ترکیه و شوروی مین‌گذاری اتمی نمیشود

آنکارا - خبرگزاری آناطولی گزارش مطبوعات را دایر براینکه در مرز ترکیه و شوروی مین گذاری اتمی خواهد شد تکذیب کرد .رئیس این خبرگزاری در مقاله‌ای نوشت : هرتصمیمی در کنفرانس ناتو در اتاوا گرفته شده باشد راجع به مین‌گذاری اتمی در مرز یونان و بلغارستان است و مرز های ترکیه مشمول این تصمیم نخواهند بود .

زمان نشر این مقاله بنظر ناظران سیاسی طوری انتخاب شده که با تلاش های دولت ترکیه برای رفع تیرگی روابط شوروی و ترکیه همزمان باشد . این روابط دراثر ربودن دو فروند هواپیمای شوروی و فرود آمدن آن‌در ترکیه‌و همچنین بازداشت یك‌سرهنك ترك‌که همراه ژنرال‌های امریکائی‌در خاك‌شوروی فرود آمده تیره شده است و ترکیه میکوشد هرچه میتواند برای اعاده حسن همجواری بین دو دولت که در چند سال اخیر بوجود آمده است بکند . ترکیه در حدود ۳ میلیارد تومان‌از شوروی‌برای پروژه های فنی اعتبار گرفته است ومایل است این همکاری ادامه یابد .

سرمقاله

دانشجو و دانشگاه و نظم‌نوین آموزشی

«ایران آینده ، ایران خلاقیت‌است. ایرانی است‌که براساس زحمت و کوشش بنانهاده خواهد شد. ایرانی است که از حالا براساس عدالت اجتماعی قرار گرفته است. قوانین این مملکت‌را -نه‌فقط قوانین روی کاغذ، قوانینی را که پیاده شده‌است- باهرجا دلتان میخواهد مقایسه کنید. افرادی که می‌آیند در این مملکت بازدیدی می کنند ومیروند نه از وزارت دارائی ما آخر هر ماه حقوق میگیرند ، نه احتیاجی به تملق گفتن بما دارند ، نه‌موقعی که به‌مملکتشان بازگشتند آنها را بخاطر زدن این حرفها تشویق خواهند کرد ولی اگر نگاه کنید بتصدیق خود آنها خواهید دید که وضع اجتماعی شما، وضع مقررات و قوانین مملکت شما برچه اساسی نهاده شده است».

این جملاتی است از سخنان شاهنشاه در مراسم جشن فارغ‌التحصیلی دانشگاه صنعتی آریامهر که طی آن‌بدانشجویان وبجوانان ایران خطاب فرمودند : «در ایرانی که امروز ما خلق میکنیم هرکسی باید کار بکند و بانیروی همه شما و ۲۸ میلیون ایرانی دیگر است که این مملکت باید ساخته شود .. قدرت ملی موقعی است که تمام اهالی این مملکت ، چه مرد چه زن ،باهم برای یك هدف کار بکنند و صنعت ، کشاورزی و همه چیز دیگر را بوجود بیاورند . تفحص بکنند . تجسس بکنند. به آنچه باآن نظر نگاه بکنند که فردا از امروز بهتر زندگی خواهند کرد».

روی سخن درین بیانات از جنبه اعم باهمه جوانان و ازجهت اخص با دانشجویانی است که در رشته‌های علمی و فنی تحصیل میکنند و به اقتضای احتیاجات مملکت زودتر از قشرهای‌دیگر نسلی که دوران تحصیل را میگذرانند در جامعه جذب‌وعهده‌دار مسئولیت خواهندشد. زیرا همانطور که شاهنشاه در بیانات دیروز خود اشاره فرمودند در شرایط کنونی مملکت ما احتیاج به‌کادر متخصص وتحصیلکرده در رشته‌های فنی هر روز بیشتر احساس میشود: «امروز از زبان خیلی از فارغ‌التحصیل‌ها و در گزارش رئیس دانشگاه شنیدم که از همین حالا استخدام شده‌اند ..

نه‌فقط شما به‌آسانی جذب شده‌اید ، کارهائی که ما شروع کردیم و در آینده دنبال میکنیم دهها برابر تعداد شما را جذب خواهد کرد و برای هر کسی که در این مملکت بخواهد کار کند امکان کار شرافتمندانه -وحتی میگویم کاری که حاصل آن اجازه زندگی بالنسبه آبرومندی را درین مملکت میدهد- خواهد داشت».

در چنین موقعیتی که بناباظهار شاهنشاه از برکت استعدادهای طبیعی و استعدادهای انسانی مملکت ودر سایه یك برنامه اساسی مملکتی فراهم‌آمده و کشورما را از امکانات استثنائی در راه پیشرفت برخوردار ساخته است ، تامین وسایل تحصیل وپرورش استعدادهای جوان طبعا اهمیت فراوان دارد و در شمار مهمترین برنامه‌های ملی محسوب میشود.

انقلاب اجتماعی کشور که هدف آن فراهم آوردن موجبات یك جنبش اصیل و عمیق همه‌جانبه در راه ایجاد جامعه‌یی‌نوین میباشد ، این نیاز را از نظر دور نداشته و باقید اصل «انقلاب آموزشی» بعنوان یکی از اصول دوازده‌گانه انقلاب شاه ومردم پاسخ گفته است.

منشور انقلاب آموزشی که براساس همین اصل،در کنفرانس رامسر تدوین و تصویب شد بعنوان قانون اساسی سازمان آموزشی کشور ، یك سلسله تحولات در محیط آموزشی - بخصوص محیط آموزش عالی - بدنبال آورده که رفته رفته مشکل کلی کار را چه در سیستم تعلیم و تعلم وبررسیها و پژوهش‌ها و چه در زمینه روابط متقابل دانشجو و دانشگاه - دانشجو واستاد -استاد و دانشگاه دگرگون ساخته نظام‌نوینی، آنچنانکه مقتضیات زمان بطور کلی و شرایط اخیر مملکت بطور اخص‌ایجاب میکند، بنیان می‌نهد.

از جمله ، این نظم نوین ومترقی به دانشجو امکان میدهد که بنحو موثر در تعیین و تامین مقدرات زندگی تحصیلی مشارکت واظهار نظر کند یا در صورت لزوم زبان به‌اعتراض و انتقادمنطقی بگشاید . این نکته را شاهنشاه‌در بیانات دیروز خودشان‌بتصریح یادآور شده‌اند :«امیدوارم در مملکت‌ما از هر طرف - ازطرف اولیاء و مسئولین امر -اینقدر دوربینی ، اینقدر روشنفکری ، اینقدر موقع شناسی ، اینقدر روان‌شناسی وجود داشته باشد که هرحرف حقی‌ولو زده نشده وحتی اگر اشاره‌ای هم به‌آن‌نشده باشد آن حق را دودستی بدهند. وقتی که چنین محیطی پیدا شد مسلما کسانیکه دنبال حق‌و حقیقت وروشنی میگردند قطعا بحدود عقل و منطق قانع میشوند و آنرا قبول میکنند و خوشبختانه این چیزی استکه ما بعد از انقلاب آموزشی در مملکت ایران‌دیده‌ایم سرو صدای جوانها طبیعی است اگر سروصدا نباشد غیر طبیعی است.

منتها از مدتی که‌من می‌بینم‌بعد ازانقلاب آموزشی سروصدائی که ما می‌شنویم احیانا راجع به‌بلیت اتوبوس و نظایر آن‌است. درآن گفت‌وشنودی که گفتیم ودر تماسی که برقرار شده‌بفهمند که احتیاجات چیست».

اولین کسیکه فتوای تبلیغ قران مجید بزبان فارسی را داده است . امام شیخ الاسلام خواجه عبدالله انصاری بوده است و این فتوای درصفحه هشتم مقدمه چاپ شده

مطالعه تفسیر ادبی و عرفانی

قرآن مجید

اثر: خواجه عبدالله انصاری

تلخیص و نگارش : حبیب‌الله آموزگار

شخص را بمفاهیم عالیه قرآن و مناجات پیر طریقت آشنا و روح راسرشار از خداپرستی میکند (هدیه‌دوجلد ۸۰۰ ریال)

مرکز انتشار : شرکت نسبی اقبال . شاه‌آباد

توجه فرمائید

ترجمه و تفسیر قرآن عظیم بقلم فیض‌الاسلام (در سه مجلد) دین و آئین‌حق‌ودرست رابشما می‌آموزد..

ارزش جلدها و طلاکوبی در همه‌جا ۱۰۰۰ ریال . ترجمه‌و شرح نهج‌البلاغة‌بقلم فیض‌الاسلام راه سعادت و نیکبختی دنیاو آخرت رابشما یاد میدهد . ارزش دویست ریال

ترجمه و شرح صحیفهٔ کاملهٔ سجادیه بقلم فیض‌الاسلام راه رازونیاز باخدای تعالی رابابسیاری از حقائق واسرار بشما نشان میدهد. ارزش یکصد ریال

سرای چیت‌ساز ، مقابل مسجد شاه ، تلفن : ۲۴۶۶۵

آموزشگاه فضیلت برای کلاس های‌متفرقه تقویتی و تك‌درسی

• ششم طبیعی وششم ریاضی

ثبت نام مینماید

کادر آموزشی :

فیزیك ومیکانیك : حشمت‌الله قدمی - علیرضاشهبازی

شیمی : دکتر حسین موسویان

ریاضیات : غلامحسین ایزدیار رسول‌محسن منصور مرادی -مددی

علوم طبیعی : محمد سادات دربندی - محمدامین خضری -علومی

زبان : محمود میردامادی

فضیلت

خیابان امیریه نبش منیریه تلفن ۴۲۶۴۵

اولین رساله بزبان فارسی

که توانسته کالای پرارزش دستورات اسلامی را در برابر کاپیتالیسم و کمونیسم عرضه کند و امتیازات شگرف آنرا بر دیگر مکتبهای اقتصادی ثابت نماید کتاب :

سیستم اقتصادی اسلام

نوشته : سید عبدالرضا حجازی «واعظ» است که چاپ دوم آن از طبع خارج گردید .

محل فروش

تهران - انتشارات امیرکبیر .

تهران - انتشارات سودمند - ناصر خسرو روبروی شمس‌العماره

تلفن نویسنده : ۳۵-۳۴-۴۵ .

آ-۵۱۳۸۰

انجمن دوستی ایران‌وترکیه

باطلاع میرساند کسانیکه قصد مسافرت و سیاحت و یا تحصیل در کشور دوست ما ترکیه را دارند می‌توانند در دوره جدید تدریس زبان ترکی که از تاریخ ۱۶ آبان ۱۳۴۹ در محل انجمن آغاز خواهد شد شرکت نمایند .

نشانی ، خیابان حافظ شمالی شماره ۸۲

آ-۵۱۶۹۸

گروه‌فرهنگی هدف

برای کلاس جدیدریاضی شبانه که‌در۱۶ آبانماه‌شروع میشوددرمحل‌دبیرستان شماره۱هدف‌ثبت‌نام‌مینماید

خیابان پهلوی - جنب کلانتری مرکز تلفن ۶۶۸۲۳

آموزشگاه زبان انگلیسی طاهری

کلاسهای کنکور واعزام دانشجو بخارج

نشانی: خیابان پهلوی-بالاتر ازچهارراه امیراکرم

تلفن ۴۲۳۱۵

محافل کراچی ومقامات لهستان اعلام کردند :

حادثه فرودگاه کراچی یک توطئه دست راستی بود

کراچی ، خبرگزاریها
یك قاضی دادگاه عالی پاکستان بعنوان رئیس کمیسیون تحقیق حادثه فرودگاه کراچی تعیین شد در این حادثه «ولنیاك» معاون وزارت خارجه لهستان و سه نفر دیگر توسط یك کامیون زیر گرفته و کشته شدند تا حال اتهامی علیه راننده کامیون که «محمد فیروز عبدالله» نام دارد ، اعلام نشده اما پلیس او را باتهام قتل توقیف کرده است .

رئیس کمیسیون تحقیق ازطرف پرزیدنت یحیی خان معین شد. کشته شدگان دیگر دراین حادثه دوعکاس خبرنگار و معاون سازمان امنیت پاکستان بوده‌اند .

در مطبوعات پاکستان این مسئله مطرح است که حادثه تصادفی بوده است یا عمدی .

روزنامه «داون» نوشت : این یك «تراژدی غیر قابل توضیح» بوده و پاکستانیها باید سر خود را از شرم و اندوه خم کنند، خواه تصادف بدو خواه اقدام جنایتکارانه‌ای باعث این ماجرا شده باشد .

«محمود هارون» وزیر کشاورزی کابینه پاکستان ، که لهستانیها موقع عزیمت از فرودگاه کراچی در هواپیمای خود راهش ندادند، امروز همراه زنش در راس یك هیئت بزرك پاکستانی به ورشو خواهد رفت تا در تشییع جنازه «ولنیاك» شرکت کند .

به‌دنبال حادثه فرودگاه کراچی که منجر به کشته شدن معاون وزارت امور خارجه لهستان و سه نفر دیگر گردید دوتن از افسران ارشد پلیس فرودگاه از کار برکنار شدند .

مقامات پاکستانی تاکنون از بیست نفر درباره این ماجرا بازجوئی کرده‌اند. چند نفر از اعضای سرویس های امنیت شرکت هواپیمائی «پاکستان انترناشنل ایرلاین» نیز از جمله کسانی هستند که مورد بازجوئی قرار گرفته‌اند .

خبرگزاری پاکستان از قول یك منبع مطلع گزارش داد که مقامات پلیس بعید نمی دانند که حادثه فرودگاه کراچی طبق نقشه معینی انجام شده و جنبه توطئه را داشته باشد

بازجوئی از راننده کامیون «محمد فیروز» همچنان ادامه دارد و اظهارات او ممکن است حقیقت قضایا را فاش کند .کامیونی که «محمد فیروز» با آن صف شخصیت های لهستانی و پاکستانی را درو کرد امروز توسط ماموران پلیس بدقت مورد بازرسی قرار گرفت ولی چیز غیر عادی در آن مشاهده نشد .

در محافل کراچی گفته می شود که حادثه فرودگاه کراچی جزئی از توطئه‌ای است که هدف آن شخص رئیس جمهوری لهستان بوده است .

کنسول لهستان که خودش در ماجرای فرودگاه زخمی شده به خبرنگار خبرگزاری فرانسه گفت که کامیون مستقیما به سوی اعضای هیئت نمایندگی لهستان که در راس آنها مارشال «ماریان اسپی خالسکی» قرار داشت هدایت می شد وظاهرا هدف آن شخص رئیس جمهوری بود سایر اعضای هیئت نمایندگی لهستان که در فرودگاه حضور داشتند نیز عقیده دارند که این حادثه جنبه توطئه داشته است .

آنها می گویند که کامیون ناگهان از پشت هواپیما خارج شد باسرعت به سوی شخصیت های رسمی لهستان به‌حرکت درآمد .

طبق گزارش بعضی روزنامه ها «محمد فیروز» پس از خارج شدن از کامیون فریاد زده است «سوسیالیسم مرده باد» و اضافه کرده است «من ماموریت خود را انجام دادم » .

بعضی روزنامه‌های کراچی نیز نوشته‌اند شرکت «پاکستان ایرلاین» که محمد فیروز کارمند آن است درگذشته نشان داده است که تمایلات ضد سوسیالیستی دارد .

امروز یك هیئت پاکستانی برای شرکت در مراسم تشییع جنازه معاون وزارت امور خارجه لهستان رهسپار ورشو شد .

جسد معاون وزارت امور خارجه لهستان بوسیله یك هواپیمای «ایلیوشین» پاکستانی درفرودگاه ورشو به مقامات لهستانی تحویل داده شد. بانو ولنیاك همسر دیپلمات مقتول لهستان که همراه همسرش بود نیز بااین هواپیما به ورشو بازگشته است .

مراسم تشییع جنازه معاون وزارت امور خارجه لهستان روز چهارشنبه بعمل خواهد آمد .

رئیس جمهوری لهستان هنگام ورود به شهر ورشو اظهار داشت «امیدوارم که تحقیقات مقامات پاکستانی حقیقت ماجرائی را که در فرودگاه کراچی روی دادروشن کند »

امروز اعلام شد که راننده دستگیر شده کامیون عضو یك اتحادیه کارگران دست راستی پاکستان است این اتحادیه به حزب جماعت اسلامی وابسته‌است.

دولت اکوادور به سربازان دستور داد باربایندگان ژنرال «ساندووال» برگردند

کیتو ـ چتربازان مسلح اکوادور در جنگلی واقع در ۱۳۰ کیلومتری کیتو به تجسس پرداخته‌اند تاربایندگان ژنرال «سزاررو هون ساندوال» را که صحیح و سالم دیروز وارد دفتر کار خود شد ، پیدا کنند .اما هنوز معلوم نیست ژنرال «روهون» فرمانده نیروی هوائی بدست چه کسانی اسیر شده‌بود و چگونه خلاص شده است.

پزشکان که ژنرال را معاینه کردند گفتند حالش خوب است و جز خراشی در پوست سر عیب و علتی ندارد . وی ملاقات مختصری با «ایمارا» رئیس جمهوری و سایر نمایندگان دولت انجام داده است.

ژنرال «روهون» درباره نحوه خلاصی خود خبری به خبرنگاران نداد و فقط گفت : همه چیز خوب است، متشکرم یکساعت پس از آنکه ژنرال وارد پایگاه شد ۱۶ کامیون پراز چترباز بطرف جنگلهای اطراف راه افتادند .وبه آنها دستور داده‌شد باربایندگان ژنرال «روهون» برگردند .

ازمنابع دولتی گفته شده هروقت اوضاع و احوال مناسب بود ، جزئیات ربودن و خلاص شدن ژنرال «روهون» باطلاع مردم خواهد رسید .

شوروی راههای منهدم کردن اقمار مصنوعی امریکا را آزمایش میکند

لندن ـ «کنت کاتلند» یك کارشناس فضائی انگلیس گفت که احتمالا شوروی اخیرا یکی از ماهواره‌های خود را عمدا منهدم کرده است تا وسیله‌ای برای منفجر کردن سفینه های آمریکائی وجدا کردن آنها از مدار تهیه کند و توسعه دهد .

وی گفت : شوروی‌ها دو ماهواره یکی بدنبال دیگری بفضا فرستادند که کوسموس های ۳۷۳ و ۳۷۵ بودند .هر دو ماهواره یك سپر داشتند. کوسموس ۳۷۴ در مدار بلندتر و بیضی تری فرستاده شده بود و ظاهرا در محلی که مسیر دو ماهواره با هم برخورد میکرد، بفرمان زمین ماهواره ۳۷۴ منفجر شد . باین ترتیب کوسموس ۳۷۵ جزئی از سیستم «ضدماهواره» است که شوروی اختراع کرده است .

وی گفت : دانشمندان آمریکائی در ۱۹۶۴ می کوشیدند که راهی بیابند که ماهواره‌های شوروی را از مدار بیرون پرت کنند ، خواه با وسایل معمولی و خواه با انفجاراتی ودر آن موقع آزمایش هائی دراین زمینه بعمل آوردند .

علیه آتش‌سوزی مدهش فرانسه تظاهرات وسیعی صورت گرفت

پدران و مادران ۱۴۲ دختر وپسر که در ماجرای آتش‌سوزی مدهش یك سالن رقص در فرانسه فرزندان خود را از دست دادند هنوز در میان اجساد سوخته‌شده بدنبال عزیزان خود هستند . در عکس گروهی از اولیای این جوانان در اطراف سالن شهرداری که اجساد در آنجا گذارده شده جمع شده‌اند تا بنوبت واردسالن شوند و به جستجو بپردازند. عکس رادیوئی اطلاعات

گرنوبل ـ فرانسه ـ جوانان طرفدار مائو دیروز پنجره های یك هتل و دوبانك را شکستندو فریاد میزدند : ثروتمندان مسئول مرك ۱۴۲ جوان هستند که در «سن‌لوران‌دوپون» در مجلس رقص سوخته و مرده‌اند .

تظاهر کنندگان با پلیس کلاویز شدند و ۱۲ نفر آنها توقیف شدند . همزمان با این کار دردناك تعیین هویت جوانان سوخته در مجلس رقص ادامه دارد تاکنون هویت ۷۸ نفر از آنها تعیین شده است . والدین و دوستان قربانیان حریق را بر سر جسد ها می برند تا در شناختن آنها کمك کنند .

چهاردانشجوی خارجی دانشگاه «گرنوبل» درمیان سوختگان هستند اما هویت آنها معلوم‌نشده است ، زیرا از بسیاری از اجساد فقط اسکلتی باقی مانده است .

پاپ پل ششم پیام تسلیتی برای اسقف «گرنوبل» فرستاد که در آن گفته شده قلب پاپ از این فاجعه بدرد آمده است . دیروز یکی از سوختگان که دربیمارستان بستری بود درگذشت و تعداد قربانیان به ۱۴۳ نفر رسید .

دیروز رئیس آتش نشانی «گرنوبل» گفت : درهای دانسینك «پنج‌ـهفت» مطابق دستور اداره آتش نشانی ساخته نشده بوده است . این درها از داخل باز میشده و جوانان هراس زده از حریق پشت آن اجتماع کرده‌قادر به بازکردن آن ازداخل نبوده‌اند.

البته ما باید از این ساختمان دیدن میکردیم تا معلوم شود آیا طبق نقشه ما ساخته شده یانه، اما صاحبان دانسینك افتتاح آنرا بما رسما اطلاع نداده بودند .این دانسینك تلفن هم نداشته است تابروز حریق را فورا خبر دهند.

در پاریس ازطرف دولت اعلام شد که یك مجلس سوگواری برای جوانان سوخته در مجلس رقص تشکیل خواهد شد ، اما هنوز ترتیب تشییع جنازه آنان در محل داده نشده است .

از سه شریك که صاحب دانسینك بوده‌اند فقط یکی زنده مانده و دوتای دیگر سوخته‌اند. این فرد میگوید : من در واقع شریك جزء و کارمند دونفر دیگر بودم و اختیاری در اداره دانسینك نداشتم .

خودکشی سفیر چکسلواکی دریونان

آتن ـ «پاول مای لینگ» سفیر چکوسلواکی در یونان دردفتر خود دست بخودکشی زد . او را که گلوله‌ای از دهن به گردن خود خالی کرده بود به بیمارستان بردند و پزشکان بیمارستان میگویند حال او وخیم نیست و مغزیا اعصاب عمده او آسیبی ندیده‌اند.

«مای لینگ» که ۶۰ سال دارد در آوریل سال گذشته سفیر چکوسلواکی در یونان شد . پلیس مشغول تحقیق است اما هنوز نتوانسته است از سفیر سئوالی بکند .

پانصد نفر در برزیل توقیف شدند

برزیل ـ دیروز پانصد نفربا تهام شرکت درفعالیت های تروریستی دربرزیل توقیف شدند . پلیس و قوای ارتش برای آنکه جلوی فعالیت های تروریستی را بگیرند در دو شهر «سائوپالو» و «ریودوژانیرو» بجستجو پرداخته‌اند و افراد را باتهام شرکت در فعالیت های تروریستی توقیف می کنند .

پلیس مدعی است که نقشه‌ای برای راه انداختن یک ترور دو هفته‌ای ،بیاد بود «مارگلا» رهبر جبهه نجات ملی برزیل در کار بوده است.«مارگلا» پس‌از توقیف بدست پلیس کشته شده است .

تلویزیون
بلر
جام جهان نما

شرکت ماجدی PFAFF
گلچینی از بهترین محصولات سازندگان بزرك ماشین های دوزندگی صنعتی دنیارا با امکانات وسیع و شرایط سهل دراختیار شمامیگذارد . خیابان نادری ساختمان فرقانی تلفن ۴۲۴۲۱ـ۲۹۲۲۲ـ۳۱۳۴۱۴

اطلاعیه
بمناسبت فرارسیدن ماه مبارك رمضان ساعات کار اتوسرویس کارداش از روز یکشنبه ۱۰ر۸ر۴۹ تا ۹ر۹ر۴۹ ازساعت ۸ صبح تا ۵ بعد از ظهر یکسره میباشد .
اتوسرویس کارداش

پرسی گاز
برای رفاه حال مشتریان ۵ شماره جدید به تلفنهای خود اضافه نموده است . برای اینکه گاز خود را سریع‌تر دریافت نمائید لطفاً به تلفنهای مربوط به منطقه خود مراجعه فرمائید

مشترکین ساکن غرب خیابان پهلوی
شامل مناطق ونك ـ کوی گیشا ـ یوسف آباد امیر آباد ـ جمشید آباد ـ شهر آرا ـ دریان نو تهران ویلا ـ میدان کاخ ـ دانشگاه ـ سی‌متری باغشاه ـ خیابان فزوین ـ کندی ـ جوادیه مهر آباد ـ سه‌راه آذری ـ سلسبیل ـ نواب ـ طرشت
۹۶۳۰۲۱
۹۶۳۰۲۲
۹۶۳۰۲۳
۹۶۳۰۲۴
۹۶۳۰۲۵
از ۷ صبح تا ۷ شب

مشترکین ساکن شرق خیابان پهلوی وشمیرانات
(شامل سایر مناطقی که در متون قبل گفته نشده)
۶۴۵۹۱
۶۴۵۹۲
۶۴۵۹۳
۶۴۵۹۴
۶۴۵۹۵
۴۷۹۹۰
۴۷۲۴۷
از ۷ صبح تا ۱۰ شب

روزهای جمعه و تعطیل از ساعت ۸ صبح تا ۲ بعدازظهر
تلفن مخصوص تعمیرات ۶۵۲۴۰

مافیا نامی مخوف و لرزاننده در جامعه امروزی آمریکا
سازمانی پنهانی که خیانت به آن بمنزله مرك است ومحکوم با بوسه‌ای برادرانه
حکم اعدام خودرا دریافت میدارد !!
از امشب فقط در سینما امپایر

رنگی
کرک داگلاس برادری
در فیلمی بکارگردانی : مارتین ریت
THE BROTHERHOOD
باشرکت :
الکس کورد
ایرنه پاپاس
محصول پارامونت

اکنون که سینمای ملی ماتوجه همگان را بسوی خود جلب نموده است
سینماسیلورسیتی
(قلهك)
افتخار دارد هفت اثر برجسته سینمای فارسی‌را درمعرض قضاوت هنردوستان قرار دهد .
از فردا صبح
فستیوال فیلمهای برجسته فارسی فقط درسینما سیلورسیتی (قلهك)
چهارشنبه ـ طلوع بکارگردانی میناسیان
پنجشنبه ـ گاو « داریوش مهرجوئی
جمعه خداحافظ تهران « ساموئل خاچیکیان
شنبه ـ شب قوزی « فرخ غفاری «
یکشنبه ـ روسپی « عباس شباویز
دوشنبه سلطان قلبها « فردین
سه‌شنبه ـ هنگامه « ساموئل خاچیکیان

محبوبترین زوج سینما عالیترین فیلم خود را به شما تقدیم میکنند
از فردا صبح فقط در سینما
آستارا (تجریش)
رومینا پاور ♡ آل بانو
لینداکریستیان ♡ هلن شانل درفیلم
بیرانان زیر آفتاب
رنگی
NEL SOLE
باشرکت زوج کمیک سینمای ایتالیا
چیچو ♡ فرانکو

بابل آپ
بابل آپ بنوشید
بابل آپ لذت بخش و گوارا

امشب و هر شب
کاباره باکارا باز است

ازفردا صبح درگروه سینماهای
مولن روژ ـ مهتاب ـ دیانا
رکس ـ شهوند ـ نپتون ـ لیدو ـ رنگین کمان ـ ژاله ـ همای ـ اسکار ـ پاسارگاد ـ توسکا ـ ارانوس
چرخ وفلك ـ فیروزه
پوری بنائی هنرمند ارزنده سینمای ایرانی درفیلم استثنائی خود
پوری بنائی
کتایون
قائم مقامی
درفیلم
شهر گناه
باشرکت : کنهوئی . توکلی و سعید کامیار
کارگردان : محمدعلی زرندی
فیلمبردار : همایون ارجمند
محصول استودیو میثاقیه

داروی جدید معالجه سرطان کشف شد

داروی موثر جدیدی برای مبارزه با سرطان پستان و روده کشف شده است که مواد اولیه آن از شنهای صحرای سینا و صحرای نگو بدست می آید .

پروفسور تندلر که در دانشگاه «یشیوا»ی نیویورک در رشته های بیولوژی و میکرو بیولوژی تدریس میکند اخیرا فاش ساخت که به کمک‌شنهای‌صحرای «نگو» توانسته است «انتی بیوتیکی» بدست آورد که بسیاری از بیماری ها و بویژه دو نوع سرطان پستان و روده را معالجه میکند .

* گرما پرستان

این پروفسور در تحقیقات خود باین نتیجه رسیده که در گرمای چهل درجه بدن‌که‌باصطلاح عامیانه «تب» نامیده میشود پاره‌ای از میکروب ها کشته میشوند درحالی که دسته‌ای دیگر به زندگی خود ادامه میدهند زیرا که این دسته از میکروب ها به گرمای ۵۰ تا ٦۰ درجه احتیاج دارند و از این روی «گرماپرست» نامیده میشوند .

پروفسورتندلر فاش ساخته‌است که‌این‌میکروب‌ها میتوانند درمحیط خودانواع ماده های انتی بیوتیکی را غیر از پنی‌سیلین تولید نمایند.

* صحرای سوزان

مطالعات‌این زیست شناس نشان میدهدکه‌بهترین‌شرایط زندگی‌برای این میکروب ها در شنهای گرم‌و سوزان صحرا های سینا واقع در مصرو نگو واقع در اسرائیل‌فراهم گشته‌وانگاه پس‌از دو سال تحقیق موفق شده است دارو های بدست آمده از این میکروب ها را روی جانداران آزمایش کند .

دکتر «تندلر» از یکسال‌قبل اقدام به معالجه سرطان با آنتی بیوتیک جدید خود که آنرا «آنترمایسین» نامیده است آغاز کرد و آنرا به حدود صد بیمار سرطانی دریکی از بیمارستانهای نیویورک تجویز نمود و ملاحظه کرد که سرطان پستان و روده حتی درمراحل خطرناک‌براثر این‌دارو درمان پذیر هستند .

* تفنگ شکارچی

زیست‌شناس مشهور چندی پیش طی یک مصاحبه مطبوعاتی اظهار اطمینان کرد که داروی او پس‌از تکمیل‌شدن میتواند اثرات‌نیرومندی درمعالجه‌انواع سرطان داشته‌باشد و برای روشن کردن اظهارات‌خود توضیح داد که مواد شیمیائی‌برای بهبودیک بیماری مانند گلوله تفنگ شکارچیان است که اگر درست‌به هدف اصابت نکند شکار صدمه خواهد دید و برای معالجه یک بیماری باید بدقت تمام هدف‌گیری کرد و سلول های طبیعی را از سلول های سرطانی بازشناخت و سپس داروئی (یاگلوله‌ای) بکاربرد که‌فقط سلول‌های سرطانی رامورد حمله قرار دهد .

بررسی های علمی نشان داده است که برعکس سلول های طبیعی که به اکسیژن و هوای بیشتری‌نیاز دارند سلول های سرطانی ازتعداد کمتری اکسیژن استفاده میکنند و بنابراین اگر بشود اکسیژن‌وهوای بیشتری به نقاط سرطانی رساند آنوقت سلول ها قدرت بیشتری‌یافته و باپیشرفت غده های سرطانی نیرومندتر مبارزه خواهند کرد .

پروفسور تندلر گفت‌که‌این همان کاری است که «آنترمایسین» که‌از میکروب های گرما پرست بدست می آید انجام میدهد و افزود که نواحی «نگو»وشنهای داغ‌صحرای سینا یکی از بزرگترین منابع ثروت جهانی برای تهیه دارو بشمار می آید.

* قابل قبول است

درتهران آقای دکتر حسین‌رحمتیان سرطان شناس معروف و دبیر کل انجمن مبارزه با سرطان گفت‌کشف جدید دانشمندان‌اسرائیل میتواندقابل قبول‌باشدزیرا در حال حاضر در معالجه‌سرطان‌ازداروهای«سیسین» استفاده‌زیادی‌میشود و دامنه‌فعالیت و تاثیر این دارو های قارچی‌بسیار وسیع‌است ولی اینکه آیا از شنهای کویرلوت نیز میتوان برای تولید انتی بیوتیکی ضد سرطان استفاده کرد یانه‌مسئله‌ای است که‌بایدمورد تحقیق قرار گیرد .

بازدید شاهنشاه وشهبانو ازدانشگاه صنعتی آریامهر

دانشجوی ۱۵ ساله و استاد ۲٦ ساله در دانشگاه آریامهر

* تحقیقات علمی استادان و دانشجویان مورد توجه قرار گرفت
* شاهنشاه فرمودند: بخاطر صنعتی شدن کشور، ما بیشتر باین‌گونه‌موسسات نیاز داریم

بعد از ظهر دیروز مراسم‌پایان اولین دوره فارغ‌التحصیلی‌دانشگاه صنعتی‌آریامهردر پیشگاه‌شاهنشاه و شهبانو برگزار گردید ، دراین مراسم شاهنشاه آریامهر طی‌نطق مهمی به مذاکرات نفت اشاره کردند و وظائف جوانان مملکت را تشریح فرمودند .

ساعت سه و نیم بعد از ظهر مقدم اعلیحضرتین را علاوه بر نخست‌وزیر و روسای مجلسین هیئت‌امنای‌دانشگاه صنعتی‌آریامهر استقبال کردند .

دو دانشجوی منتخب وبرجسته دانشگاه بحضور اعلیحضرتین‌دسته گل دادند و آقای سیدجمال‌الدین گلستانی دانشجوی پانزده ساله دانشگاه آریامهر یکی‌از منتخبین بود وقتی که این دانشجو به شهبانو دسته گل داد شهبانو با مشاهده قیافه نوجوان‌این‌دانشجو سئوال فرمودند : شما هم دانشجو هستید ؟ و با شنیدن پاسخ مثبت او مورد توجه اعلیحضرتین قرار گرفت که در این موقع دکتر امین نیابت تولیت دانشگاه صنعتی آریامهر بعرض رساند گلستانی دانشجوی سال دوم رشته متالوژی است‌وجوانترین دانشجوی‌دانشگاه است . پانزده سال بیشتر ندارد چهارده سال داشت که در کنکور دانشگاه قبول شد وسال قبل هم شاگرد اول بوده است .

اعلیحضرتین این دانشجو را مورد مرحمت قرار دادند و ازشهر محل تولد او سئوال فرمودند

گلستانی بعرض رساند : اهل نجف‌آباد اصفهان هستم .

شاهنشاه فرمودند پس درست است اینکه میگویند اصفهانیها زرنك هستند !

اعلیحضرتین سپس به بازدید از قسمتهای مختلف دانشگاه پرداختند در صف استادان ،استاد جوانی توجه‌شاهنشاه راجلب کرد. شاهنشاه از این استاد که داود ابی زاده نام دارد و در دانشکده مکانیك تدریس میکند در مورد تحصیلات و سن و سالش سئوال کردند.

بعرض رساند : شاگرد اول دانشکده فنی دانشگاه تهران بوده‌ام و ۲٦ سال دارم .

سن و سال استادان‌این‌دانشگاه هنگامی که اعلیحضرتین از مقابل صفوف اساتید دانشگاه عبور می کردند نیز مورد توجه قرار گرفت و رئیس دانشگاه صنعتی آریامهر که افتخار حضور داشت بعرض رساند :

حدمتوسط سن‌استادان‌دانشگاه سی سال است .

* طرحهای استادان

دانشگاه صنعتی آریامهر یکی از مراکز آموزشی با ارزش کشور ماست که طی چهار سال عمر خود در تربیت متخصصین مورد نیاز و پیشبرد تکنیك و صنعت بسیار موثر بوده‌است .

دیروز در اغلب دانشکده ها و کارگاههای مختلف ، وسائلی دیده‌میشد که استادان‌ودانشجویان دانشگاه ساخته بودند. از پرس ده هزار تنی تا سیمان سبك ، دستگاههای ارتباطی و ثبت علائم ارتباطی و فضائی همه و همه جزو مواد و دستگاههای تازه‌ای بود که دانشجویان در سالهای مختلف ساخته و پرداخته بودند .

وقتی دکتر گریگوریان طرح تهیه سیمان سبك خود را برای شاهنشاه توضیح داد شاهنشاه به آقای مهندس نیازمند مدیر کل سازمان گسترش ونوسازی‌صنایع ایران فرمودند که از این سیمان در یکی دو خانه در مناطق زلزله زده بطور نمونه استفاده شود اعلیحضرتین در یکساعت و ربع بازدید از دانشکده های مختلف این دانشگاه اوامری در مورد گسترش رسته های صنعتی آن صادر کردند .

شاهنشاه درطول‌بازدید به‌آقای نخست وزیر فرمودند : هرچه از این مراکز داشته باشیم آتیه صنعتی کشورمان‌بیشتر‌تامین است اعلیحضرتین پس از بازدید به کتابخانه تشریف فرما شدند و شاهنشاه لباس تولیت عظمی را پوشیدند وباتفاق‌علیاحضرت‌شهبانو فرح به استادیوم ورزشی دانشگاه تشریف فرما شدند .

* فعالیتهای دانشگاه

در سالن بزرك ورزشی دانشگاه بیش‌از دو هزار نفر از استادان واستادیاران ودانشجویان اجتماع کرده بودند و بشدت نسبت به اعلیحضرتین‌ابرازاحساسات کردند. دکتر امین در گزارشی که‌دیروز معروض داشت ضمن بررسی فعالیتهای انجام شده گفت : دانشجویانیکه در سال تحصیلی جاری در دانشگاه پذیرفته شدند ٥٦۱نفر بودند که تعداد کل دانشجویان را به ۱۷٦۳ نفر رسانده‌اند در سال تحصیلی ٤۸ـ ٤۹ تعداد ۲٦۳ نفر از دانشجویان در رشته‌های مختلف باخذ درجه لیسانس موفق شده‌اند که‌اکثریت آنها در سازمانها و موسسات‌دولتی و ملی استخدام شده‌اند .

سپس آقای علینقی مشایخی شاگرد اول دانشکده مکانیك به نمایندگی دانشجویان خیر مقدم گفت و از بیانات شاهنشاه و شهبانو نسبت به این دانشگاه سپاسگزاری کرد .

سپس شاهنشاه دانشنامه و جوائز فارغ‌التحصیلان رتبه اول‌را توزیع فرمودند . اولین نفر این گروه و تنها خانم شاگرد اول ژاله دیهیم شاگرد اول رشته ریاضی بود شاهنشاه از اوسئوال فرمودند تهرانی هستید ؟

خانم دیهیم بعرض رساند :اهل بروجرد است و هفت سال قبل‌از بروجرد به تهران آمده و پس‌از تحصیل نیز در دانشگاه آریامهر مشغول بکار خواهد شد .

شاهنشاه آریامهر پس ازتوزیع دانشنامه‌ها، پشت تریبون رفتند و نطق بسیار مهمی فرمودند که متن آن جداگانه چاپ شده‌است. اعلیحضرتین در پایان این مراسم ، بمیان فارغ‌التحصیلان رفتند و فارغ‌التحصیلان چندعکس یادگار این روز تاریخی گرفتند.

خبرهای روز

گشایش کنگره تاریخ

بنام شاهنشاه آریامهر ساعت یازده بامداد امروز دومین کنگره تاریخ ایران ازطرف وزارت فرهنك‌و هنر درتالار آن وزارتخانه گشایش یافت .

* در جلسه گشایش کنگره آقای شفا معاون فرهنگی دربار شاهنشاهی ،عده‌زیادی از شخصیتهای علمی و دانشگاهی و فرهنگی حضور داشتند .

ملاقات رفعت با زاهدی

یحیی‌رفعت کاردارسفارت جمهوری متحده عرب پیش‌از ظهر امروز در کاخ وزارت خارجه با اردشیر زاهدی ملاقات و گفتگو کرد .

نشان درجه یك تاج

آقای سناتور جوادبوشهری (امیر همایون) از طرف شاهنشاه آریامهر بدریافت یك قطعه نشان درجه یك‌تاج گردید.

عملیات شهرسازی در تهران‌نو وفرح‌آباد

امروز عملیات شهر سازی درخیابانهای تهران نوو فرح آبادو نیروی هوائی بوسیله شهرداری شروع شد . پس‌از این عملیات اسفالت‌این‌دو خیابان نیزنو کاری‌خواهدشد.

اداره اسفالت شهرداری تهران اکنون پس‌از اجرای برنامه های خود در مرکز تهران به حومه روی اورده است در حومه تهران‌درمرحله اول این‌دو خیابان و سپس خیابانهای قزوین ،ری‌ورزم‌آرا نوسازی خواهد شد .

فرماندار سردشت

ازطرف وزیر کشور آقای سرهنك عباسعلی امین‌طاهری بسمت فرماندار سردشت منصوب و مشغول کارشد .

روسای جدید آموزش و پرورش شهرستانها

امروز تغییراتی به این‌شرح در وزارت آموزش و پرورش صورت گرفت :

آقای علی‌اکبر مینو رئیس آموزش و پرورش خرم‌آباد به سمت‌مدیرکل آموزش‌وپرورش استان مازندران، رضا ایزدی رئیس آموزش و پرورش‌کرج بسمت رئیس اداره‌کل‌آموزش و پرورش سمنان ، حسین خضرائی رئیس اداره کل آموزش و پرورش سمنان به سمت رئیس اداره‌کل‌آموزش و پرورش سیستان‌وبلوچستان محمدامیرجلالی رئیس‌آموزش وپرورش دماوند بسمت رئیس آموزش‌وپرورش‌کرج، مهدیقلی شهریارپور بریاست آموزش و پرورش نیشابور و میرفتاح امامی رئیس آموزش وپرورش سنقربریاست آموزش‌وپرورش خوی .

طبق گزارش خبرنگار ما، ظرف یکی‌دوروز آینده‌تغییرات دیگری در وزارت آموزش و پرورش بعمل خواهد آمد .

همسران دیپلمات‌ها درشیرخوارگاه

دیروز همسران دیپلمات‌های خارجی مقیم تهران از شیرخوارگاه‌نوبنیاد سازمان‌تربیتی شهرداری پایتخت بازدید کردند . در این بازدید بانو رایت همسر سفیر انگلیس‌یک دستگاه پروژکتور مخصوص نمایش فیلم به سازمان‌اهداء کرد .

شهردار بابل

انجمن شهر بابل در جلسه فوق‌العاده خود آقای دکتر حسام‌الدین هاشمیان رابسمت شهردار بابل انتخاب کرد . طبق گزارش خبرنگار ما دربابل :آقای‌دکترحسام‌الدین هاشمیان چندی قبل ازسمت شهرداری استعفا کرده‌بود .

مقررات امتحانات متفرقه

وشرائط تحصیل در دبیرستانهای شبانه دولتی

شرایط و مقررات تحصیل در دبیرستان های شبانه و چگونگی انجام امتحانات متفرقه و تاریخ ثبت‌نام از داوطلبان آزاد دوره متوسطه امروز اعلام شد .

بموجب این شرایط دانش ـ آموزان مردود سه ساله نیز می توانند‌در دبیرستانهای شبانه دولتی ادامه تحصیل دهند . قبلا دانش‌ـ آموزانی که بیش از دو سال‌مردود میشدند نمی توانستند دردبیرستان های دولتی (روزانه و یا شبانه) به تحصیل ادامه دهند .

* دبیرستانهای شبانه

برای تحصیل در دبیرستانهای شبانه دولتی‌شرط سن وجودندارد و برای دانش آموزانی که بطور مرتب‌درکلاس حاضرشوند چنانچه مشمول باشند از طرف دبیرستان «معافی» تحصیل خواهد شد ، اما کسانی که وضعیت مشمولی آنها روشن نباشدباید خود برای‌دریافت معافی‌اقدام کنند . شهریه‌دبیرستان های دولتی برا ی۹ ماه در سال دریافت میشود . این شهریه می‌ـ تواند نقدا و یا به اقساط پرداخت شود. حداکثر شهریه برای‌دانش‌ـ آموزان سیکل اول ٤۰ تومان در ماه ، و برای سیکل دوم ٥۰ تومان است . این دانش آموزان‌مطلقا وجه دیگر نخواهند پرداخت . حداکثر این شهریه برای کلیه دبیرستانهای شبانه‌یکسان ولایتغیر است .

* داوطلبان آزاد

کسانی که درخارج‌از دبیرستان های رسمی شبانه تحصیل می ـ کنند و می خواهند به عنوان داوطلب آزاد در امتحانات شرکت کنند میتوانند از اول مهره ماه لغایت آبانماه با تسلیم مدارک تحصیلی خودو پرداخت حق‌الثبت امتحانی منحصرا در دبیرستان ـ های شبانه یا روزانه دولتی‌ثبت‌نام کنند . این قبیل افراد حق شرکت در ۳ ثلث امتحان را در طول‌سال دارند .

* تغییر رسته

از داوطلبان آزاد که بخواهند امتحان تغییر و تعیین رشته‌بدهند درهفته اول آذر ماه در دبیرستان دولتی شبانه‌ای‌که‌مایلند ثبت‌نام‌کنند بعمل خواهد آمد تاکنون امتحان تغییر رشته فقط در خرداد یا شهریور امکان پذیر بود .

همچنین فارغ‌التحصیلان هریك از شعب ششم متوسطه (ریاضی، طبیعی ، ادبی و خانه‌داری) می‌ـ توانند بدون گذراندن امتحان‌تغییر رشته‌در ششم متوسطه دیگرثبت‌نام کنند .

* امتحانات آزاد

دانش آموزانی که درخارج از دبیرستانهای روزانه و یا شبانه تحصیل می کنند و تاکنون برای شرکت در امتحانات کلاس اول تا پنجم‌دبیرستان ثبت‌نام نکرده‌اند میتوانند تاپایان آبانماه به‌ادارات آموزش‌و پرورش نواحی هفدگانه تهران‌و ادارات آموزش شهرستان ها مراجعه و باتسلیم مدارک تحصیلی‌و پرداخت حق‌الثبت‌قانونی نام‌نویسی کنند.امتحان ازداوطلبان آزاد ، مطابق آئین‌نامه دبیرستان و در سه ثلث درسال انجام خواهد گرفت ،ولی از آنها فقط یک نوبت حق‌الثبت دریافت می شود، دانش آموزان متفرقه ششم‌متوسطه باید تاپایان اسفند ماه ۱۳٤۹ در نواحی و ادارات مربوط ثبت‌نام و درامتحانات نهائی خردادشرکت کنند .

والاحضرت شاهدخت شمس پهلوی ریاست عالیه جمعیت شیروخورشید سرخ ایران در جلسه مجمع عمومی دهم آبان ماه جمعیت در کاخ‌شهری‌وزارت دربارشاهنشاهی رای خود رادر مورد انتخاب اعضای هیئت‌مرکزی کل برای دوره چهار ساله آینده‌به گلدان اخذ رای می‌ریزند.

پس ازتصویب‌کمیسیون استخدام مجلس‌شورایملی

اصلاحیه‌های قانون استخدام بدولت ابلاغ شد

اصلاحیه های قانون استخدام‌در جلسه امروز کمیسیون استخدام مجلس شورایملی به تصویب نهائی رسید و جهت اجراء بدولت ابلاغ شد در کمیسیون امروز استخدام مجلس‌شورایملی‌علاوه برنمایندگان عضو کمیسیون آقای دکتر کاظم‌ـ زاده وزیرمشاور و دبیر کل‌سازمان امور اداری و استخدامی کشور شرکت داشت و اصلاحات عبارتی و حذف مورد یازده اصلاحیه‌قانون استخدام که مربوط به سن بازنشستگی بانوان میباشد بهمان ترتیب که در مجلس‌سنا به‌تصویب رسیده بود مورد تایید کمیسیون استخدام مجلس شورای ملی قرار گرفت .

سایر موارد اصلاحیه های قانون استخدام قبلا در کمیسیون مجلس شورایملی بررسی و به تصویب رسیده بود که در آن مواردمجلس سنا تغییر نداده است .

قانون کارآموزی کارگران بمورد اجرا گذاشته شد :

کارگران تعمیر گاهها ، لوله کش،لوازم برقی تعلیم می بینند

« قانون کارآموزی »که بموجب آن‌بخش‌خصوصی بصورت‌فعالانه‌ای درپیشبرد هدف های توسعه‌و ایجاد دوره های‌کارآموزی فنی وحرفه‌ای «کوتاه مدت»مشارکت خواهدجست از تصویب نهائی مجلسین گذشت و برای اجرا به وزارت کار ابلاغ گردید .

ضابطه اجرائی این قانون «حسن تشخیص» کارفرمایان به لزوم کار‌ـ آموزی کارگران است و اجرای آن پس از تدوین و تصویب اساسنامه «صندوق کارآموزی» به تدریج با توجه به «الویت ها » در صنایع سراسر کشور بمرحله اجرا در می‌آید .

قانون کارآموزی که درگذشته پیرامون آن‌به تفصیل بحث شده است بطور خلاصه میان کار ـ فرمایان و دولت در زمینه افزایش مهارت در صنایع و کارگاه های کشور همکاری ایجاد میکند و صنایع و کارگاه هائی که مشمول این قانون خواهندشد ماهیانه‌مبلغی معادل ۲و در صد مزد کارگران خود را در حساب بانك خاصی بنام «صندوق کارآموزی» واریزمیکنند.

مبالغ جمع‌آوری شده در این صندوق که باگذشت زمان‌ومشمول شدن تدریجی کارگاه‌ها و صنایع بیشتر به قانون‌افزایش خواهدیافت قسمتی از هزینه های مربوط به‌نیاز صنعتی کشور را به وجود کارگران تعلیم دیده تامین میکند .

تشریح قانون

در یك جلسه گفت و شنود مطبوعاتی که امروز در وزارت‌کار و امور اجتماعی تشکیل‌شد مهندس حسن فرزانه معاون نیروی انسانی وزارت کار و ابراهیم فرح‌بخشیان مدیر کل آموزش حرفه‌ای این وزارتخانه به تفصیل در باره‌اثرات اجرای این قانون سخن گفتند .

در همین جلسه اعلام شد وزارت کار با همکاری شهرداری واصناف در قالب قانون نظام صنفی برنامه وسیعی برای بلا بردن سطح‌دانش تکنیسین‌ها و کارگران حرف‌آزاد از قبیل لوله‌کشی ، سیم کشی ، تعمیرات لوازم برقی ، اتومبیل و غیره که بتدریج بصورت مشکل لاینحل اجتماع ما در آمده‌است فراهم کرده‌اند .

هد ف‌از اجرای این طرح جلوگیری از کار و کسب کسانی که با مختصر معلوماتی باین حرف سرگرم‌اندنیست‌بلکه هدف‌آموزش افراد مذکور تا مرحله تخصص و اعطای گواهینامه لیاقت است .

اعطای این گواهینامه خودبخود مردم را بسوی افرادی جلب‌میکند که در این حرف کار آزموده‌اند.

زهرا خانم زیر لباسش ضبط صوت مخفی کرده بود!

جاکارتا ـ رویتر ـ «آنتارا» خبرگزاری رسمی اندونزی ،امروز گزارش داد که بانو «زهرافونا» که به مادر «جنین متکلم»شهرت پیدا کرده با گذاردن ضبط‌صوت زیر لباس خود مردم را فریب‌داده است .

خبرگزاری در گزارش خود ضمن اشاره به جزئیات قضیه افزوده است پلیس اندونزی حین تحقیقات و بررسی های خود برای پی‌بردن به واقعیت امر ، به این نتیجه رسیده است که این زن ۲۳ ساله ضبط صوت کوچکی را که پیشاپیش آیاتی از قرآن‌مجید و همچنین چند جمله روی نوار آن ضبط شده بود زیر چندحوله قرار داده و آن را درجائی زیر لباس خود پنهان داشته بود؛ بانو فونا از حوله ها جهت بزرك جلوه دادن شکم خود استفاده میکرده است .

چند روز پیش زهرا خانم در دهکده «کابوت» واقع در حوالی «بورنئوی جنوبی» دستگیر شدو قرار است بزودی او را به جاکارتا بیاورند .

اداره دادستانی جاکارتا امروز برای آخرین بار به شوهر بانو فونا اخطار کرد که برای انجام پاره‌ای تحقیقات خود را تسلیم مقامات پلیس جاکارتا کند .

دادستانی جاکارتا طی این اخطار یادآور شده است که‌اگر شوهر این زن خود را در اختیار مقامات مربوطه قرار ندهددستگیر و بازداشت خواهد شد .

واهی بودن ادعای بانو فونا هنگامی به ثبوت رسید که‌اتحادیه پزشکان اندونزی اعلام‌داشت‌حرف زدن جنین‌در رحم مادرامکان‌پذیر نیست . زهرا خانم نیز حاضر به انجام معاینات پزشکی در مورد ادعای خود نشد .

سفیر چکسلواکی از ترس احضار به پراك خودکشی کرد

آتن ـ یونایتد پرس ـ « پاول مجلینك » سفیر چکسلواکی در یونان که دیروز با طپانچه‌خودکشی کرد چندی قبل به چکسلواکی احضار شده بود . روزنامه های‌آتن امروز از قول منابع مطلع نوشتند که سفیر چکسلواکی عضو یك دسته از مقامات عالیرتبه این کشور است که رهبری «گوستاوهوزاك» رهبر حزب کمونیست چکسلواکی را تهدید می کنند .این روزنامه‌ها نوشته‌اند که به سفیر چکسلواکی اطلاع داده شده بود که بزودی به پراك احضار خواهد شد .

احتمال مداخله مهاجران ضدکمونیست لهستانی درحادثه فرودگاه کراچی

کراچی ـخبرگزاری فرانسه ـ یك مقام مطلع در کراچی اظهار داشت که محمد فیروز راننده کامیون که در حادثه فرودگاه این شهر چهار نفر را کشت به قتل عمد متهم شده و چهارده روز برای تکمیل بازجوئی در زندان خواهد ماند . علاوه بر راننده کامیون بیست نفر دیگر از جمله گروهی از کارمندان شرکت هواپیمائی‌پاکستان‌بازداشت‌شده‌اند.

هنوز مقامات پلیس جزئیات بازجوئی از محمد فیروز را فاش نکرده‌اند . محمد فیروز در شهر «پوتا» واقع در هند متولد شده وسی‌و دوسال دارد .او یك‌مسلمان متعصب است و همیشه حرفهائی میزد که دلیل بر تعصب شدید مذهبی او بود . بعضی روزنامه‌های کراچی گزارش داده‌اند که شرکت هواپیمائی پاکستانی چندی قبل بخاطر سخنان نامربوط و خطرناکی که‌بربان‌میاورد اوراز کار برکنار کرد ولی سندیکائی که محمد فیروز به آن وابستگی دارد توانست او را در پست خود ابقاء کند .

برخی دیگر از روزنامه های کراچی گزارش داده‌اند عده‌ای‌از مهاجران لهستانی که در این‌شهر کار میکردند پس از حادثه روز یکشنبه ناپدید شده‌اند در هرحال محمد فیروز یا از این کار واقعا قصد کشتن‌شخصیتهای‌سوسیالیستی را داشته یا میخواسته است به شهرت و حیثیت پاکستان لطمه وارد کند.

اعتراف راننده

محمد فیروز راننده پاکستانی امروز به پلیس پاکستان گفت‌که قصد داشته کلیه اعضای هیات نمایندگی لهستان و از جمله رئیس جمهوری این کشور را بکشد .

محمد فیروز گفته است : من میخواستم همه دشمنان اسلام را نابود کنم . من میخواستم کلیه رهبران لهستان را که‌سوسیالیست هستند بقتل برسانم . سوسیالیسم دشمن اسلام‌است وسوسیالیست‌ها میخواهند اسلام و مسلمانها را نابود کنند .

تاسیسات نفتی لاوان افتتاح شد

بقیه از صفحه ۱۷

بعد از پایان گزارش آقای دکتر اقبال آقای «ج ـ بارتولوتو» مدیر عامل آجیب نیز گزارشی بعرض رسانید . آنگاه شاهنشاه با پرده برداری از لوحه یادبود ، تاسیسات «ایمینکو» را افتتاح فرمودند و دستورآغاز عملیات را صادر کردند . در این موقع‌سلام شاهنشاهی نواخته شد و مراسم رسمی افتتاح پایان یافت .

مقارن ظهر شاهنشاه‌ازتاسیسات «ایمینکو» که شامل خطوط لوله، مخازن ، «دهکده سبز» ، اسکله بارگیری و دیگر تاسیسات‌صنعتی بود بازدید کردند .

(رپرتاژ تاسیسات ایمنیکو در صفحه ۱۲ چاپ شد)

مقارن یك بعد از ظهرشاهنشاه در محل‌اقامت‌اختصاصی استراحت فرمودند و سپس با هواپیما جزیره «لاوان» را بسوی شیراز ترك فرمودند شاهنشاه امشب در کاخ اختصاصی‌باغ‌ارم‌شیراز اقامت‌مینمایند.

شاهنشاه آریامهر صبح امروز نیز از طریق شیراز عازم لاوان شده و در فرودگاه شیراز مورد استقبال مقامات محلی قرارگرفته بودند .آقای‌علم‌وزیردربارشاهنشاهی نیز دراین سفر درالتزام هستند.

برای مسافران حج محدودیتی ایجاد نمیشود

بقیه‌از صفحه‌اول

همچنین اطلاع داد که از امروز بانك مرکزی برای دریافت پول‌از زائران اقدام کرده است .

مقامات مسئول وزارت کشور امروز اطلاع دادند که‌برای‌مسافرت به حج هیچگونه محدودیتی در کار نیست و هر کسی که سالم بوده‌و بیمار نباشد میتواند به مسافرت برود .

کمیسیون حج تایید کرد که از مسافرت بانوان باردار به‌سفر حج ممانعت میشود زیرا که‌شرکت این قبیل بانوان ممکن است خطرات بهداشتی برای سلامتی آنها داشته باشد .

* نرخ

از طرف مقامات مسئول تعداد راهنمایان و مقررات مربوط‌به کار آنها تدوین شده و نرخ مسافرت حج بااین راهنمایان تعیین و اعلام گردید . بموجب‌مقررات کمیسیون راهنمایان درجه یك پنجهزارو ـ پانصد تومان وراهنمایان درجه دو چهارهزاروپانصد تومان از زائران دریافت خواهند کرد . این‌نرخ از طرف کمیسیون حج وزارت کشور تعیین گردیده ورسمی است .

ضایعه اسفناك

بانهایت تاسف اطلاع حاصل کردیم که آقای علی‌اکبر حریری پدر همسر آقای دکتر محمدعلی زرنگار مدیر کل مطبوعات‌وزارت اطلاعات برحمت‌ایزی پیوسته است .

درگذشت آقای حریری موجب‌نهایت تاسف است‌و مااین ضایعه رابه کلیه بازماندگان آنمرحوم وخانواده ایشان به ویژه به آقای دکتر زرنگار صمیمانه تسلت می گوئیم.

دکتر اقبال درپیامی به انجمن پزشکی خلیج فارس‌میگوید:

پزشک امروز ، باید درجریان تکنیک جدید باشد

* دانش پزشکی ، زمانی که من پرسشجو بودم روی مشاهدات بالینی استوار بود

دیروز جلسات دوازدهمین کنفرانس انجمن پزشکی خلیج فارس باپیام آقای دکتر منوچهر اقبال رئیس هیئت مدیره و مدیر عامل شرکت ملی نفت ایران دردانشکده‌اصفهان گشایش یافت .

پیام دکتر اقبال توسط دکتر مسعود روحانی قرائت شد.

جلسات این کنفرانس که از سال ۱۳۳۷ مرتبا در کشورهای مجاور خلیج فارس تشکیل میشد، از سال ۱۳٤٤ هر دو سال یکبار تحت سرپرستی شرکت ملی نفت ایران در ایران برگزار میگردد. شرکت کنندگان‌این کنفرانس‌از اساتید و شخصیت های ممتاز پزشکی ایران و ممالك نفتخیز مجاور خلیج فارس ، امریکا و اروپای غربی هستندو طی جلسات چهار روزه آن مسائل مختلف‌طبی و بهداشتی منطقه را مورد بحث و بررسی قرار میدهند.

* پیام دکتراقبال

آقای دکتر اقبال در پیام خود ضمن اظهار خرسندی از تشکیل کنفرانس گفته است :

همبستگی شرکت ملی نفت ایران به انجمن پزشکی خلیج فارس و علاقه مفرطی که‌به‌فعالیت و کوشش این اجتماع پزشکی ابراز میدارد ، از دو ریشه عمیق سرچشمه میگیرد یکی مقام‌شامخی است که شرکت ملی نفت درسطح دنیائی و بالاخص در منطقه خلیج فارس احراز نموده است ودیگری توجه روز افزون صنعت نفت‌ایران به مطالعات و تحقیقات علمی و پیشرفت های چشمگیری است که دراین زمینه بدست آمده است .

دانش پزشکی در سالهای اخیر دستخوش تحولات سریعی است و کشور ما تحت رهبری خردمندانه شاهنشاه آریامهر و از برکت انقلاب سفید که وضع کشور را بکلی دگرگون نموده است دراین تحولات سهیم میباشد . این دانش امروزه دوره انقلاب تکنولوژی را طی مینماید . تشخیص بیماری درمان و پیشگیری آن با استفاده از روش های‌جدید صورت تازه به خود گرفته است.

زمانی که من پزشکی جوان‌بودم دانش پزشکی بیشتر روی‌مشاهدات بالینی استوار بود و درمان بیمار روی این مشاهدات و تغییراتی که در وضع بیمار بوجود میامدارزیابی و استقرار میافت . امروزه‌دستگاه های الکترونیك،تکنیك های‌ظریف بیوشیمی ، ایمونولوژی ، پرتو‌ـ نگاری و غیره در دسترس همگان قرار دارد.

پزشك امروزی برای بکاربردن هنر خویش نه تنها بایستی به پزشگی بالینی متکی باشد بلکه بایستی باترقیات شگرف‌تکنولوژی مانوس‌بوده‌وهمواره‌درجریان‌آخرین تتبعات علمی و تکنیك های جدید باشد.

* فعالیت انجمن

آقای دکتر اقبال‌یادآور گردیده است که :

فعالیت انجمن پزشکی خلیج ـ فارس در سالهای اخیر درست در همین‌جهت بوده است . ما در منطقه‌ای از جهان زیست مینمائیم که نه تنها با مسائل مهم درمانی و بهداشتی دست بگریبان است بلکه با بیداری سریع ساکنین این منطقه و احساس نیازمندی‌های دنیای پیشرفته با کمبود امکانات و بخصوص پرسنل کار ورزیده مواجه میباشد. وظیفه ماتامین‌هرچه بیشتر این نیازمندی در این‌منطقه حساس جهان میباشد و تردیدی نیست که بابکار بردن صحیح‌دو اصل نامبرده در بالا کوشش ما بهتر به نتیجه خواهدرسید.

درراه نیل به مقصود توجه‌به‌اصل اولویت اهمیت فراوان دارد .زمانی که امکانات ما بمراتب از امروزه کمتر بود بابیمار هائی نظیربیماری های عفونی ، سل و یا بیماری های ناشی از کمبود تغذیه دست بگریبان بودیم امروزه توجه ما بیشتر به بیماریهای قلب و عروق، بیماریهای کلیوی ،سرطان و یا بیماریهای روانی ناشی ازصنعتی شدن سریع کشور معطوف می‌ـ گردد .

توضیح ژاندارمری

ژاندارمری کل کشور امروز درباره خبرزدوخورد ماموران ژاندارمری آذربایجان با ارشد مامدی قاچاقچی معروف که در شماره دوشنبه بیستم مهر ماه به چاپ رسید توضیح داد و تاکید کرد که در این حادثه هیچیك‌از ماموران ژاندارمری مجروح نشده است .

رئیس انجمن شهرستان نهاوند درگذشت

آقای علیمحمدتاج‌بخش رئیس‌انجمن شهرستان نهاوند ، براثر بیماری سرطان درگذشت .

مرحوم تاج‌بخش چندی پیش به ریاست انجمن‌شهرستان نهاوندانتخاب شد ولی برای معالجه به تهران‌اعزام شده بود .

توضیح درباره انتخابات انجمن متخصصین زنان

آقای دکتر غلامحسین‌مصدق طی نامه‌ای که به روزنامه اطلاعات نوشته است ضمن توضیح‌دراطراف خبرانتخابات انجمن متخصصین زنان و مامائی مندرج در شماره ۱۰ آبان اعلام کرده است که انتخابات انجمن زنان ومامائی بعللی که مدارك آن موجود است در همان روزدر حضور اعضاء انجمن باطل مخدوش اعلام گردید .

نخستین سفیر برمه‌وارد تهران شد

نخستین سفیر برمه در دربار شاهنشاهی «او تا تون» پیش از ظهر امروز برای تقدیم استوارنامه های خود بحضور همایونی بتهران آمد .

ایران و برمه اخیرا مناسبات سیاسی برقرار کردند ولی‌هیچیك تاکنون به تاسیس سفارت خانه مستقلی در پایتخت های همدیگر اقدام نکرده‌اند .

سفیر برمه که بتهران آمده در عین حال سفیر برمه‌درپاکستان است . ایران نیز متقابلا سفیر خود را در دهلی نو در پایتخت برمه «اکرادیته» کرده است .

از سفیر برمه هنگام ورود به تهران دکتر شاهپور بهرامی‌رئیس کل تشریفات وزارت خارجه استقبال کرد .

کویت با استقلال بحرین مخالفت کرد

* تلاشهای‌تازه برای‌شکستن بن بست‌تشکیل‌فدراسیون شروع شده است

از: سرویس‌سیاسی اطلاعات

تلاشهای تازه‌ای برای‌از بین بردن بن‌بست تشکیل فدراسیونی از نه شیخ نشین خلیج فارس ، در لندن آغاز شده ودرهمین حال کویت به سختی برای جلوگیری از استقلال احتمالی بحرین که گفته‌میشود شاید قریب‌ـ الوقوع‌باشد فعالیت میکند .

* مخالفت کویت

گز

دنباله کنفرانس مطبوعاتی سردبیر ایزوستیا ودبیر کل اتحادیه روزنامه‌نگاران شوروی در تالار اجتماعات اطلاعات

سولژنیت‌سین

میبایست تیر باران میشد

سولژنیت سین میگوید :

مردم شوروی فقط در دوران حمله ناپلئون وهیتلر روی دموکراسی دیدند !

نویسندگان «ایزوستیا» باسیاست حزب کمونیست بطور دربست موافق‌اند .

«ایزوستیا» علت کمبود ماهی را در شوروی کشف کرد !

«لوتولکونف » سردبیر «ایزوستیا» روزنامه کثیرالانتشار اتحاد شوروی و دبیرکل اتحادیه روزنامه‌نگاران آن کشور طی یک کنفرانس مطبوعاتی با حضور نزدیک به‌دویست تن از نمایندگان مطبوعات تهران که در تالار اجتماعات موسسه اطلاعات عصر شنبه گذشته تشکیل شد شرکت کرد و به پرسش های آنان پاسخ گفت .

در شماره گذشته اظهارات «تولکونف» در آغاز این مصاحبه مطبوعاتی همراه پاسخ به پرسش های مربوط به اصلاحات ارضی در ایران و مشکل جوانان در اتحاد شوروی که از طرف « ر- اعتمادی» سردبیر مجله « جوانان » مطرح گردید چاپ شد . قبل از آن نماینده تلویزیون ملی ایران «پاشازاده » پرسشی در باره نقش مطبوعات در اتحاد شوروی مطرح کرد که تولکونف بدان پاسخ مشروحی داد.

واینك دنباله پرسش‌های مطروحه و پاسخهای سردبیرایزوستیابدانها.

تائید دربست

«امیرطاهری» خبرنگارونویسنده کیهان انگلیسی ازسردبیر روزنامه ایزوستیاپرسید آیا دراتحادجماهیر شوروی و روزنامه ایزوستیا یك نویسنده باتوجه باینکه روزنامه مذکور ارگان حزب کمونیست است میتواند باسیاست دولت مخالفت کند .

تولکونف پاسخ گفت :

در اتحاد شوروی نویسندگان باسیاست داخلی وخارجی‌حزب کمونیست‌بطور دربست موافق‌اند اما میتوانند دستگاه های دولتی را در صورت سهل‌انگاری مورد انتقادقرار دهند .

در مورد مسائل سیاسی‌نیز در ایزوستیا ستون مخصوصی وجوددارد که نویسندگان و خبرنگاران سیاسی نظریات خود را درآن تشریح میکنند .

جایزه سولژنیت‌سین

طاهری مجددا سئوال کرد : عقیده تولکونف درباره‌اهداء جایزه نوبل به‌سولژنیت سین نویسنده مطرود شوروی چیست .

سردبیر ایزوستیا چنین پاسخ داد :

در کشور های غربی مقالات بسیاری در باره فعالیت و کار « سولژنیت‌سین » برشته تحریر در می‌آید اما معلوم نیست چرا در باره پدیده های بزرك و پیشرفت در فرهنك و ادبیات ما مطلبی نمینویسند .

«سولژنیت‌سین » در این اواخر دورمان منتشر ساخت که از نظر مطلب‌ضدشوروی بودند . کافی است بگوئیم که در رمان «دور اول » او میگوید روسیه در طول‌تاریخ خود دو بار امکان نیل به دموکراسی را پیدا کرد . یکی در زمان حمله ناپلئون و دیگری در زمان حمله هیتلر به روسیه آیا فردی از افراد ملت شوروی میتواند با این نظر موافق باشد ؟ مردم ما در جنك دوم جهانی بیست میلیون تلفات دادندفقط در جریان محاصره لنینگراد بیش از ۷۰۰ هزار نفر از گرسنگی تلف شدند .ارتش ما نه تنها مدافع میهن خود بود بلکه‌نسبت به آزاد ساختن بسیاری از ملل اروپا از یوغ نازیسم اقدام کرد .

«سولژنیت‌سین» در رمان « دور اول » ارتش شوروی را ارتش چپاولگر و اقدام شهامت آمیز آنرا «نفع تجاوز کارانه » دانسته است . همه میدانند که صد هاهزار نفر از افراد این ارتش در دشتهای‌لهستان- چکسلواکی و کشور های دیگر اروپائی بهلاکت رسیدند و در همه این کشور ها مقبره سرباز گمنام شوروی بچشم میخورد با این وجود آیا میتوانیم نسبت به‌این گونه آثار «سولژنیت‌سین» بی‌تفاوت وچشم‌پوشی داشته باشیم .

در غرب « سولژنیت‌سین »را شخصی وانمود میکنند که گویا علیه استالین قیام کرده است.ولی حقیقت غیر از این است اعمال فردی‌استالین بوسیله کمیته‌مرکزی حزب مابرملا شد و فقط بعد از آن بود که وی کتاب خود رابنام «یك‌روز اززندگی ایوان‌دنیزوویچ برشته تحریر درآورد . در کشور های غربی میگویند که «سولژنیت سین » زندانی‌وتحت شکنجه‌است و زندگی مشقت باری دارد . ولی هیچکس در این‌مورد که«سولژنیت سین » بخاطر « دعوت به تسلیم » زندانی گردیده است مطلبی نمی نویسد . من خود در جبهه جنك دیده‌ام که بخاطر «دعوت به تسلیم » و « کوشش برای تسلیم در برابر دشمن »افسر ارتش را تیر باران کرده‌اند گاهی چنین «ترسوهائی» که میخواستند تسلیم نیرو های دشمن شوند پیدامیشدند و خوش اقبالی « سولژنیت سین » در این است که وی‌رادرآن‌هنگام تیرباران نکردند . من از این‌طرز سخن عذر میخواهم ولی‌بایدبگویم که من از ابتدا تا پایان جنك در آن شرکت داشتم . من بچشم‌خود دیده‌ام که در دفاع از مسکو ، استالین‌گراد جوانان ۱۸ ساله ما به‌هلاکت‌میرسیدند .«سولژنیت سین» اکنون میگوید باو دراتحاد شوروی حمله میشود . ولی من تصور میکنم که اگر تمام حقایق در باره وی گفته میشد جای اودر جامعه شوروی نبود ،اگر او بااین شدت علیه شیوه زندگی ما ، علیه سازمان اجتماعی ما ، حمله میبرد بگذار که بغرب مسافرت کند ما این امکان را در اختیار او می گذاریم .

ما بدرستی این حقیقت بخوبی واقفیم که غرب از اهدای نوبل‌به «سولژنیت‌سین» مقاصد وهدف‌های سیاسی دنبال میکند .

تعلیم روزنامه‌نگاران

دکتر یوسف رحمتی مدیر روزنامه بورس ازسردبیر ایزوستیا خواست درباره‌نحوه تعلیم روزنامه نگاران در اتحاد شوروی توضیح دهد و وی در پاسخ گفت:

ما انستیتوی ادبی موسوم به« گورکی» داریم در اینجا اشخاصی را میپذیرند که دارای تحصیلات عالی هستند و آثاری ارائه نموده‌اند .

در این انستیتو نویسندگان بزرك باآنان کار میکنند و به ایشان هنر نویسندگی‌را می آموزند روزنامه‌نگاران در دانشگاههای مخصوص آموزش میبابند و در عین حال فارغ‌التحصیلان مدارس متوسطه نیز به‌این موسسات پذیرفته میشوند و در حال حاضر سخن از این است کسانی را که دارای تجربه زندگی هستند در این دانشکده ها بپذیرند زیرا روزنامه نگار نباید فقط روزنامه نگار باشد بلکه باید در شئون زندگی کشور و در رشته های مختلف متخصص باشد .

تیراژ کثیر

دکتر مصطفی الموتی نماینده مجلس و مدیر مجله دانشمند از سردبیر ایزوستیا خواست درباره نحوه کاروچاپ ایزوستیا توضیحاتی بدهد واو گفت :

حجم روزنامه ایزوستیامانندروزنامه های شما نیست ما تیراژ بزرگی داریم ولی در بسیاری از موارد روزنامه ایزوستیا فقط در چهار صفحه منتشر میگردد ، البته روزنامه ما در چهل شهر بچاپ میرسد و انتشارآن سریع انجام میگیرد . ما صفحه‌سوم‌روزنامه را به مسائل ساختمان دولتی و مطالب اقتصادی اختصاص میدهیم و در صفحه‌دوم اخبار جهان بچاپ میرسد . قسمت قابل توجه ستونهای صفحه اول نیز به‌اخبارجهان و مسائل جهانی اختصاص یافته است . در صفحه چهارم اخبار و اطلاعات گوناگون چاپ میگردد . اکنون سعی داریم بهترین گزارشها و آثار روزنامه نگاران خود را بچاپ برسانیم . در میان ما اکنون این‌نظر وجود دارد که در باره دنیای درونی انسان بیشتر مطلب بنویسیم و به این زمینه بیشتر بپردازیم . در باره مسائل خانوادگی تعلیم و تربیت ، روابط با مردم ، روابط‌بین‌رئیس و مرئوس و امثال آن .ولی این مطالب‌نیاز به استادی زیادی در زمینه روزنامه نگاری دارد . نزد ما اکنون روزنامه نگاران جوانی پیدا شده‌اند که از نظر هنر نویسندگی‌از روزنامه‌نگاران با سابقه کمتر نیستند و ما آثار آنان را در محل مخصوص به چاپ میرسانیم .

در روزنامه ایزوستیا آثار انتقادی و طنز نیز دیده میشود وهنگامی که‌روزنامه رادرشش صفحه منتشر میسازیم کارآسانتر است .

اختلاف با پراودا

صفا حائری خبرنگار ونویسنده ژورنال دوتهران پرسید آیا اتفاق افتاده که در مورد مسائل مهم بین مطالب پراودا و ایزوستیا اختلاف پیش آید.

تولکونف گفت گاهی پیش میاید مثلا ما فعالیت وزارت صنایع و صید ماهی را مورد انتقاد شدید قرار میدادیم . شوروی ناوگان ماهیگیری بزرگی در دریاها بوجود آورده و سرمایه گذاری بزرگی در این راه نموده است و این کشتی‌ها در همه اقیانوسها بصید ماهی اشتغال دارند . ولی صرف نظر از این‌ها مخبرین ما متوجه شدند که ماهی در بسیاری از شهرها کم است در حالیکه وزارت ماهیگیری و صنایع ماهی‌برنامه های‌خود را بطور کامل انجام میدهد و گاهی مورد تشویق قرار میگیرد . با توجه باین وضع مسئله ماهی را مورد توجه ومطالعه قراردادیم‌وبالاخره‌موضوع برای ما روشن شد که بسیاری از کشتی‌ها ماهیهای غیر غذائی صید میمایند این باعث از نظروزن بحساب برنامه وزارت مزبور منظور میگردد ولی آنرا در بنادرخاوردورشوروی در مراکز مخصوص بصورت پودر در می‌آورند و بمصرف غذای حیوانات میرسانند دراین باره ما سه مقاله شدیداللحن نوشتیم .

پرسش شد پراودا در این مورد چکار کرد . تولکونف پاسخ داد‌پراودا درباره این موضوع بحثی نکرد و خاموشی اختیار نمود .

مسائل سیاسی

حائری توضیح داد که هدف سئوال این بود آیا در مسائل سیاسی اختلافی میان دو روزنامه‌بوجود می‌آید یانه و سردبیر ایزوستیا در پاسخ گفت :

مسائل سیاسی در جوامع مختلف جنبه های گوناگون دارد . گاهی مردم درباره سیاست سخن میگویند ، در باره سیاست مینویسند و بحث میکنند ولی در حقیقت بر سر جای اول خود ایستاده‌اند و پیشرفتی حاصل نمیگردد . بنظر من سیاست عبارت از کار های شخصی روزمره میباشد (البته در شرایط‌ما) و در مورد کار های شخصی و روزمره ما همیشه بحث و انتقاد داریم . برای روشن شدن بیشتر باید بگویم که روزنامه ایزوستیا در مقایسه با روزنامه پراودا کمتر فعالیت و اقدامات حزبی را مورد انتقاد قرار میدهد. ودرعوض‌پراودا نیز در مقایسه با ایزوستیا کمتر به انتقاد کارهای دولتی میپردازد .

درآمد ایزوستیا

دکترمهدی سمسار سردبیرروزنامه کیهان‌پرسید آیادرآمدایزوستیا از طریق تك فروشی تامین مخارج آنرا میدهد ؟ تولکونف در پاسخ گفت :

درآمد مازیاد است قبل از افزایش قیمت کاغذ بیش از ۴۰ میلیون روبل در سال درآمد خالص داشتیم این درآمد فقط از فروش‌روزنامه است .

ایزوستیا تعدادی مجله و ضمیمه نیز منتشر میسازد و چون ارکان دولت هستیم این درآمد خالص را هم تحویل دولت میدهیم وبودجه دولتی داریم خوانندگان ما را طبقات مختلف مردم تشکیل میدهند . ناشر روزنامه ما هیئت رئیسه شورای عالی اتحاد شوروی است واین مسئله به روزنامه ما جنبه ملی داده است .

خوانندگان ما در شهرها بیشتر هستند ما در اینباره مطالعه‌ای بعمل آورده‌ایم و باین نتیجه رسیدیم علت‌اینست که‌مطالب‌مادربارهزندگی‌شهر های کوچك کم است و بیشتر به مسائل شهر های بزرك میپردازیم .

هواپیما دزدی

در باره هواپیمای دزدی صفا حائری این سوال را مطرح کرد:

در حال حاضر شوروی در باره هواپیمای ربوده شده و استرداد سرنشینان آن با ترکیه‌درگیراست حال اگر یك هواپیمای غربی به همین نحو به شوروی آورده شود و سرنشینان یاربایندگان آن‌تقاضای پناهندگی سیاسی‌نمایند آیاشوروی سرنشینان هواپیما را تحویل‌خواهد داد .

تولکونف پاسخ گفت :

- چنین وضعی تاکنون پیش نیامده‌است. بر آن عقیده هستیم که این موضوع که دولت ترکیه قاتلین را بما تحویل نمیدهند در روابط دو کشور موثر خواهد بود بعلاوه باید اضافه کنیم که این رفتار راهزنی‌هوائی را تشویق مینماید ، هر یك‌از ما ممکن‌است فردا قربانی نظیر این راهزنی گردد .

در این اواخر در شهر لاهه کنگره پارلمانی جهان اجلاسیه‌ای داشت که من در این اجلاسیه افتخار پیدا کردم باسناتور متین دفتری آشنائی پیدا کنم . چون من معاون گروه پارلمان شوروی در این‌اجلاسیه بودم . ما باتفاق آراء به قطعنامه‌ای در باره لزوم مجازات راهزنان هوائی رای دادیم .

از جمله ، نمایندگان پارلمان ترکیه نیز که یازده نفر از آنان در این اجلاسیه شرکت داشتند مانند دیگران باین قطعنامه رای موافق دادند .

هیئت نمایندگان پارلمان ترکیه در کنار هیئت ما نشسته بودند و در این هیئت‌اعضاء برجسته پارلمان آن کشور شرکت‌داشتند.

این مطلب مورد تعجب من‌است که‌ایشان در کنگره بین‌المللی لاهه باین قطعنامه‌رای موافق دادند ولی اکنون ساکت میباشند. با این ترتیب میتوان هرگونه موافقت بین‌المللی را برهم زد . من در باره مسئله سرقت های هوائی با آقای هویدانخست‌وزیر ایران گفتگوئی داشتم وایشان نظرصریحی در باره راهزنی هوائی بیان داشتند و گفتند برای مبارزه با راهزنی هوائی باید شدید ترین تصمیمات اتخاذ گردد .

ایشان حتی گفتند که این نوع راهزنان را باید بدار زد .

من شخصا آدم بشر دوستی هستم وفقط در جنك است که آدم کشی میشود ولی‌وقتی سخن از دفاع از زندگی صد ها یا هزاران مرد و زن و بچه بی دفاع پیش می آید البته موافق با تصمیمات شدید میباشم.

در این باره مطبوعات نقش مهمی دارند وباید علیه راهزنی هوائی بپاخیزند .

پایان

صحنه‌ای از کنفرانس مطبوعاتی سردبیر ایزوستیارا درقسمت‌تریبون اطلاعات. عکس از راست بچپ خبرنگار ایزوستیا مقیم آنکارا ،وابسته مطبوعاتی سفارت شوروی«مترجم» تولکونف ، سناتور عباس مسعودی مدیر اطلاعات و معاون‌سردبیرایزوستیارا درقسمت‌تریبون تالار اجتماعات نشان میدهد .

امشب و هر شب

کاباره باکارا باز است

عشق وقتی بسراغ شما می‌آید که هرگز انتظارش‌رانداریدد..

از فردا صبح فقط در

شهر فرنگ

اولین سینمای ممتاز چهارستاره ایران ★★★★

انتونی کوئین اینگرید برگمن

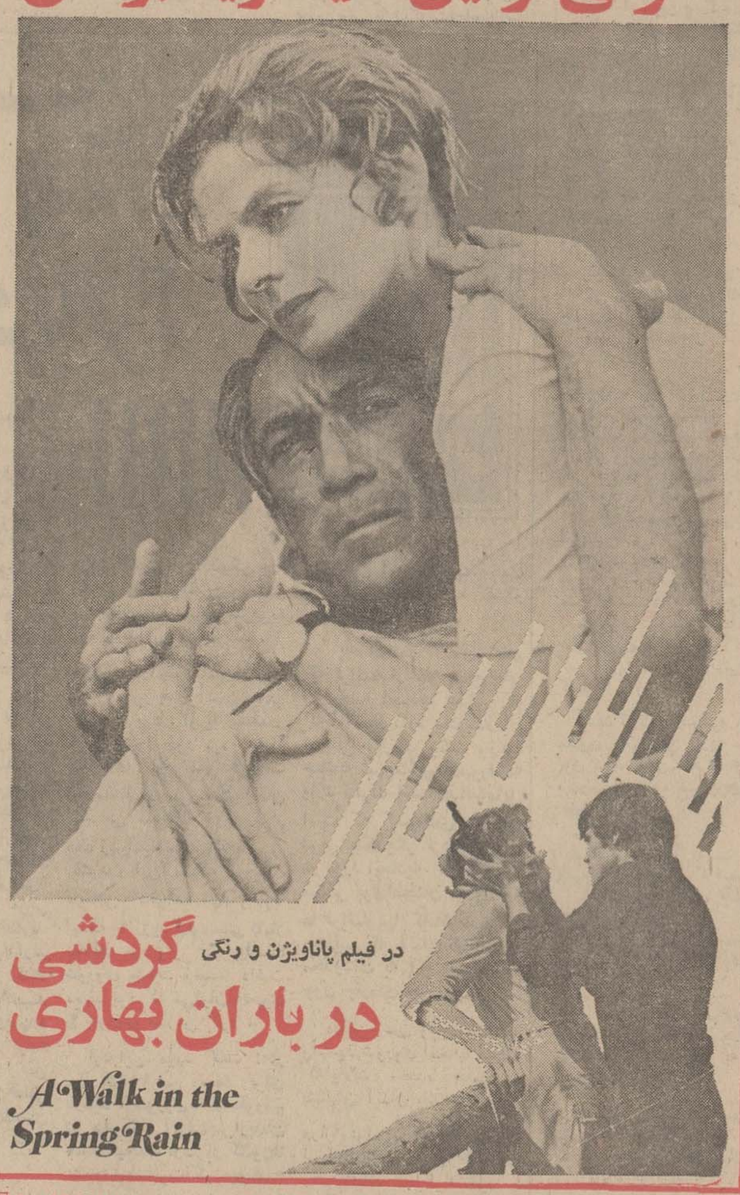

در فیلم پاناویژن و رنگی گردشی در باران بهاری

A Walk in the Spring Rain

باشرکت : فریتزویور - کاترین‌گرافورد کارگردان : گای‌گرین محصول ۱۹۷۰ کلمبیا

گیشه سینما شهر فرنك همه روزه برای رزرو بلیط آماده است

سانسها ۱۵ر۱۱ صبح-۳۰ر۳-۳۰ر۵ - ۳۰ر۷- ۴۵ر۹ بعدازظهر

رستوران شهر فرنك با بهترین غذا و سرویس آماده پذیرائی میباشد

از فردا صبح در سینماهای

اروپا - اونیورسال - آسیا - پاسیفیک - میامی - ایران - سلینا - تیفون - مارلیک - مونت کارلو - پانوراما و سیلوانا

داستانی شیرین ومشغول کننده بابهترین آهنگها ، زیباترین رقصها وفریبنده ترین مناظری که تاکنون درفیلمی دیده‌اید .

داماد عوضی

رنگی

باشرکت: جی تندرا

ممتاز

کمال آقا

شرکت نفت پارس

PARS OIL CO.

باضدیخ پارس سهند تا اعماق سرما برانید

شرکت سهامی نفت پارس تهران خیابان تخت جمشید خیابان بندر پهلوی شماره ۲۷

تلفن ۴۳۸۸۷-۶۶۹۸۲-۴۳۶۶۸-۴۲۶۰۶-۴۰۵۳۱ تلگرافی پارس اویل

دو تفسیر درمورد انتخابات امریکا

امریکا: کدام حزب در انتخابات پیروز میشود؟

نیکسون از حادثه سنگباران بنفع حزب خود استفاده میکند

پس از آنکه اتومبیل حامل نیکسون در «سان‌خوزه» با سنگ، بطری و تخم‌مرغ مورد حمله قرار گرفت نیکسون کوشید تا ازاین حادثه برای پیروزی حزب جمهوریخواه در انتخابات استفاده کند.

درحقیقت یکی از شعارهای انتخاباتی حزب جمهوریخواه مبارزه با خشونت و اغتشاشات جوانان و تظاهرات خیابانی بود. حتی اگر حوادثی که در «سن‌خوزه» برسر نیکسون آمد نقشه‌اش را خود اعضای حزب جمهوریخواه کشیده بودند، باید گفت نقشه مزبور کاملا موثر واقع شده است. بدنبال این حادثه نیکسون در یک نطق انتخاباتی ضمن حمله شدید به عناصر افراطی دست چپی از رای دهندگان خواست به‌کسانی رای بدهند که مخالفت خود را باهرنوع اعتراض های خشن و اغتشاشات خونین ابراز داشته‌اند.

آشوبگران

نیکسون ضمنا از مردم خواسته به‌کسانی که آشوبگران را مورد اغماض قرارداده‌اندو یااز آنها دفاع کرده‌اند ویا هیچگونه اظهار نظری درباره رفتار آنها نکرده‌اند رای ندهند.

بنابه‌اظهار سیاستمداران هر دو حزب دمکرات و جمهوریخواه عده زیادی از مردم هنوز در مورد کاندیدائی که می‌خواهند باو رای بدهند تصمیم نگرفته‌اند ـ حادثه سنگباران اتومبیل نیکسون و اظهارات اواین بی‌تصمیمی را افزایش داده است. حتی‌قبل از آنکه این حادثه روی دهد نیکسون در سخنرانی‌های خود به «آشوبگران» و«عناصر اخلالگر» حمله میکرد و بطور ضمنی آنها را به حزب دمکرات‌وابسته میداشت ومتقابلا دولت خود و حزب جمهوریخواه را نیرو-

های قانون ونظم‌وصلح‌مینامید، درکالیفرنیا که بموجب آخرین آمار سناتور جمهوریخواه «جورج مورفی» زمینه‌رابه «جان‌تونی» باخته است‌جمهوریخواهان حادثه‌سنگباران‌اتومبیل نیکسون‌را اساس آخرین مبارزات انتخاباتی خود قراردادند. آماری‌که بدست‌آمده نشان میدهدکه رای دهندگان به ناراحتی‌ها و اغتشاشات شهرها خیلی توجه دارند.

کاندیداهای حزب جمهوریخواه در تمام شهرها و ایالات موضوع نظم وقانون را شعار اصلی مبارزات انتخاباتی خود قرار داده‌اند. دمکراتها نیز بنوبه خود در این مبارزه شرکت دارند و از «هوبرت همفری» مثال میزنند که هرگونه خشونت وشدت‌عملی را محکوم کرده است بهرحال تمام تلاش نیکسون اینست که از شدت کنترل دمکراتها برسنا و مجلس نمایندگان امریکا بکاهد. از سال ۱۹۵۵ همواره حزب دمکرات اکثریت اعضای سنا و مجلس نمایندگان را تعیین کرده است. دمکراتها در حال حاضر ۵۷ کرسی از ۱۰۰کرسی سنارا دراختیاردارند. اگر جمهوریخواهان بتوانند۷کرسی برتعداد کرسی‌های خود در سنا بیافزایند تعداد سناتورهای وابسته به دوحزب‌مساوی‌میشود ویا توجه باینکه «اسپیرو اگینو» معاون رئیس جمهوری نیز میتواندرای‌بدهد اوضاع بزیان دمکراتها تغییر میکند.

در مجلس نمایندگان تعداد کرسی های حزب دمکرات ۲۴۳ است و تعداد کرسی-های جمهوریخواهان ۱۹۷ می‌باشد و۵کرسی هم خالی است. از یک قرن قبل که جنگ داخلی امریکا روی داد تاکنون فقط یکبار اتفاق افتاده که حزب وابسته به رئیس جمهوری وقت در انتخابات «نیمه دوره‌ای» پیروز شده است. این واقعه درسال ۱۹۳٤ درآستانه جنگ دوم جهانی روی داد وپس از آن دیگر هرگز چنین اتفاقی نیافتاد.

از : نیویورک‌تایمز نوشته : جیمزرستون ترجمه : ایرم

مبارزات انتخاباتی زشت در امریکا!

در جریان آخرین روز های مبارزات انتخاباتی در برخی موارد از شیوه هائی برای مبارزه استفاده شد که زشت ترین وخطرناک ترین شیوه در مبارزات سیاسی است. بخصوص که کاندیدا هائی که مورد اتهام قرار میگرفتند فرصت جوابگوئی ورفع‌اتهام نداشتند و باین دلیل به حیثیت آنهالطمه شدید وارد میشد.

یکی از کسانیکه این شیوه علیه اوبکار برده شد سناتور «ادموندموسکی» وسناتور ایالت «مینه‌زوتا» بود. اخیر در روزنامه‌های ایالت «مینه‌زوتا» یك آگهی بزرك که‌دو سوم یك‌صفحه روزنامه را اشغال میکرد با امضای «کارل شیپلی» از حزب جمهوری-خواه منتشر شد.

در این آگهی سئوال شده:«ادموندموسکی» چه نوع آدمی است؟»

و سپس خود سئوال کننده چنین جواب داده است:

«آدم نمی تواند به حرفهائی که ادموند موسکی در روز های انتخابات بر زبان می آورد اطمینان داشته باشد. اما برای انکه بتوانیم او را بشناسیم باید ببینیم او و رفقا و طرفدارانش در گذشته چه گفته‌اند. آنها بی‌قانونی را اغماض می کنند، به دفاع ملی لطمه میزنند، شورشیان و غارتگران رامورد بخشایش قرار میدهندواستعمال «ماری‌جوانا» و هروئین را بوسیله جوانان تائید می کنند. اگر شما مردم با این کارها موافقید پس‌به «ادموندموسکی» رای بدهید. خوشبختانه سناتور «ادموندموسکی» فرصت پیدا کرد باین اتهامات پاسخ بدهد و آن را دروغ‌های رذیلانه از ناحیه عناصر غیر مسئول بنامد. اما

نظیر همین‌آگهی علیه‌سناتور «جوتیدینکس» سناتور ایالت «مریلند» و «تونی» عضو مجلس نمایندگان و کاندیدای حزب دمکرات برای سناتوری ایالت کالیفرنیا منتشر شد. برای اولین بار در سال۱۸٤٤ این نوع اتهام زدن بصورت حادواردمبارزات انتخاباتی شد. در آن هنگام «جیمزپولك» از حزب دمکرات علیه «هنری کلی» از حزب جمهوریخواه مبارزه انتخاباتی داشت.

طرفدار

روزنامه «کرونیکل» چاپ نیویورك که طرفدار حزب جمهوریخواه بود گزارشی چاپ کرد که در ان گفته شده بود«پولك» را در حال خریدن ٤۳ برده دیده‌اند که حروف اول اسم‌و فامیل «پولك» را با آهن گداخته روی شانه های این برده ها حك کرده بودند.

با آنکه این گزارش قبل از اخذ آراء چند بار و بمیزان وسیعی چاپ شد معذلك «پولك» در انتخابات پیروز شد. اماحقیقت این بود که چنین واقعه‌ای روی نداده و شخصی باسم «بارون روربك» که‌مدعی‌دیدن خرید برده توسط پولك بود وجود خارجی نداشت.

با اینحال از آن هنگام امریکا شاهد تکرار این نوع اتهامات بوده است.

آنچه جالب است اینست که این حقه های کثیف نه تنها هنوز وجود دارد بلکه مورد قبول عامه هم قرار گرفته‌است. بسیاری از برنامه های تبلیغاتی تلویزیونی که کاندیدا های انتخاباتی اجرا میکنند براساس گمراه کردن مردم در مورد

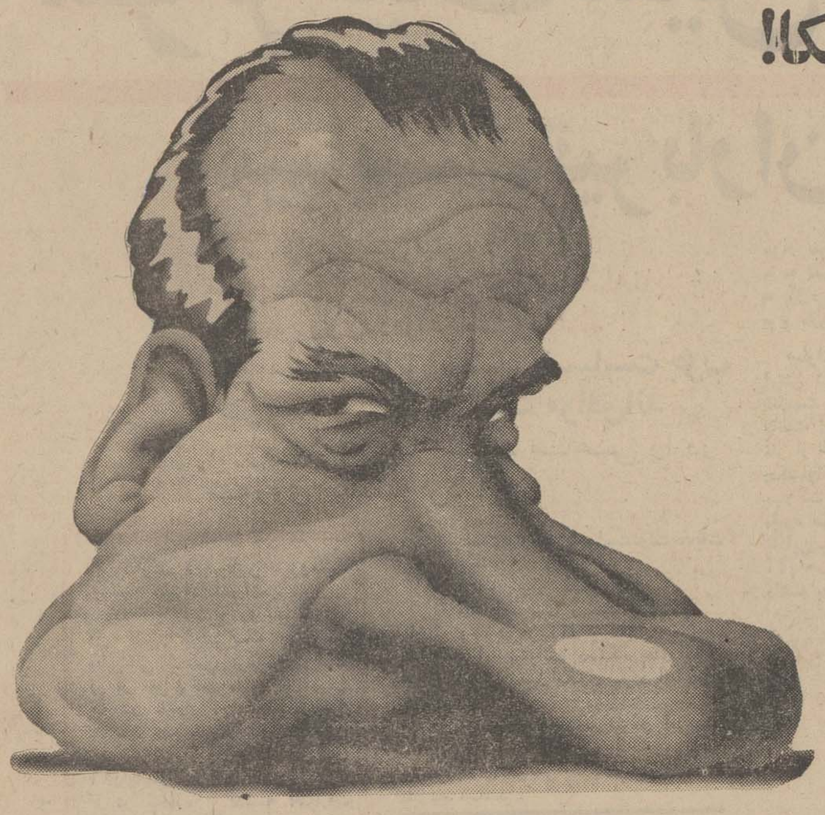

حریفان است در این نوع آگهی ها می خواهند به‌مردم بقبولانند که فلان کاندیدا از هر نوع گفتار که همه طرفدار هایش از اول تا امروز بر زبان آورده ویا هرکردارو رفتاری که داشته‌اند حمایت میکند و به‌آنها معتقد است.

از : آفریقای جوان ترجمه : علی‌بهارلو

چاد در میان شعله‌های آتش جنگ

اوضاع چاد روز بروز وخیمتر میشود

ژنرال «ادوارد کورتادل» فرمانده نیرو های اعزامی فرانسه به«چاد» در ماه مه گذشته هنگامی که خبر بازگشت چندین گروهان از لژیونر های فرانسوی از چاداعلام شد گفت «جنك‌چاد نزدیك به پایان‌است». پس از آن اعضای کابینه نیز در پارلمان بسئوالات نمایندگان «پاسخهای اطمینان ـ بخشی‌دادند»با‌این حال‌روزیکشنبه گذشته خبر رسید که یازده چترباز فرانسوی وابسته به هنك «ماوراءبحار» در چاد کشته‌شده‌اند. همین خبرسبب شد که پرونده‌چاد که‌کمی باشتابزدگی بسته شده بودبار دیگربازشود.

نیرو های فرانسوی در چادروز یکشنبه گذشته در جریان یك حمله باندازه تلفاتی که در عرض هشت ماه به آنهاوارد شده بود افراد خود را از دست دادند. این نبرد که نشانه‌تشدید جنگهای چریکی در یکی‌از مساعد ترین مناطق چاد (تیبستی) میباشد دولت های چادوفرانسه را سخت نگران کرده‌است تا این‌اواخر کلاه سبز های هنك دوم چتر بازان خارجی ویاکلاه سرخهای هنك ششم در شمال چاد تنها بادسته های قبایل«توبو» که دارای‌سازمان مجهزی نبودند برخورد می کردند ولی شبیخون روز یکشنبه گذشته نشان داد که شورشیان به‌شیوه های نبرد آشنائی بیشتری پیدا کرده وسلاحهای مدرنی بدست آورده‌است. آنهابرای نخستین بار در نبرد از خمپاره اندازهای سنگین وتفنگهای خودکار مدرنی استفاده می کردند.

ابهام

این‌سلاحها از کجا می آید؟ چه کسی‌شورشیان راباشیوه جنك های چریکی آشنامیسازد؟ آیا شورشیان سودان جنوبی باوجود مداخله مزدوران فرانسوی توانسته‌اند از مرزگذشته و برای شورشیان چاد اسلحه و مهمات بیاورند؟ آیا رهبران لیبی بر تعهدات خود دائربر اینکه از پشتیبانی چریك‌هاخودداری‌خواهند کردعمل میکنند. آنها هنگام معامله فروش هواپیما های‌میراژ به‌فرانسه قول داده‌بودند که‌دیگر به‌چریك های چاد کمك نخواهند کرد.

«تومبولبای» رئیس جمهوری چاد به‌بعضی از این‌سئوالات پاسخ داده‌است. روز چهارشنبه گذشته در جلسه‌ای که از اعضای‌هیئت دولت‌وحزب منحصر بفرد چاد تشکیل شده‌بودپرزیدنت‌تومبولبای دخالت فعالانه خارجی را در امور داخلی کشور چاد بشدت موردحمله قرار داد در همین جلسه رهبران چادتصمیم گرفتند که گروه «میهن‌پرستان» رابوجود بیاورند تا اقداماتی برای دفاع‌از مناطق شمالی‌چاد بعمل آورده ضمنا به رئیس جمهوری کشور برای‌مقابله بااوضاع‌اختیارات تام داده شددر نخستین شورش جدیدی که در سال ۱۹٦۵ در چادروی داد در منطقه «مانگالمه»واقع‌در مرکز دام پروران بعنوان اعتراض باافزایش مالیاتها قیام کردند. درهمان هنگام در یکصد کیلومتری این منطقه قبایل «توبو» که نمی ـ توانستند به جریمه هائی که به آنهاتحمیل میشد تن در دهنددست به‌شورش زدند ونیرو های دولتی آنها رابشدت زیرفشار قرار دادند.

این مسئله که قبایل «توبو» منطقه «بارداي»و (بوتو) های منطقه مانگالمه دریك‌زمان دست بشورش زدند نشان میداد که اوضاع‌در چاد برای آنها غیرقابل تحمل شده است. ولی درپایتخت کشور «فولارمی» فرانسواتومبولبای رئیس‌جمهوری چادپیوسته پایه‌های قدرت خود را استوار میساخت دشمنان و حتی قسمتی از دوستان خود را از بین می برد اودرسال ۱۹٦۲ فعالیت کلیه احزاب‌سیاسی جز حزب‌وابسته بخودش را ممنوع کردودرسال ۱۹٦٤ بااصلاح قانون اساسی‌رژیم یك حزبی درکشور تاسیس کرد و حزب را دراداره امور بدولت‌مقدم داشت سرانجام تومبولبای آخرین گام در راه تجدید آزادی‌های‌فردی رابرداشت و مسلمانان راکه بیش از نیمی از جمعیت کشورراتشکیل میدهند از آزادی بیان محروم کرده‌جناح مخالف‌بکلی از میان برداشته شد ورهبران آن به خارج تبعیدشدند. یك نیروی پلیس که‌کورکورانه از اوامر رئیس جمهوری اطاعت می‌کرد مخالفان دولت‌وکسانی را که‌زبان به‌انتقاد میگشودند. خفه کرد. تاآنکه در ۲۴ ژوئن ۱۹٦٦ یکی‌از مسلمانان چادبنام ابراهیم بتاشا جبهه‌آزادی بخش‌ملی‌فرولنیا رادرسودان پایه‌گذاری کرد.

سیاسی

هدف او این بود که به نارضائی مردم جنبه‌سیاسی بدهد اوبرای رسیدن به منظور خود در میان دسته‌های‌ناراضی هسته‌های‌سیاسی بوجود آورد. هدف‌این دسته ها جمع‌آوری جنگجویان و رهبری سیاسی آنهابود.

پس از آنکه ابراهیم‌در پائیز سال ۱۹٦۷ درائنای جنك بانیرو های دولتی کشته‌شد «الحاج ـ ایساکا» ریاست‌ستاد (فرولنیا) رابه‌عهده گرفت‌ولی از دوسال‌قبل جبهه‌آزادی بخش ملی بدست‌یك پزشك جراح ٤۸ ساله که‌همسر فرانسوی دارد اداره میشود.

هدف‌سیاسی «فرولنیا» واژگون کردن‌رژیم دیکتاتوری واستعمار جدیدی‌است که فرانسه بوسیله یك دولت‌ائتلافی به‌این کشور تحمیل کرده‌است.

دراوایل سال ۱۹٦۸ارتش چاد کاملا عاصی شده‌بودو کشور در آستانه هرج‌و مرج شدیدی قرار داشت دراین هنگام‌بود که‌پرزیدنت تومبولبای نامه‌ای به عنوان شارل‌ـ دوگل رئیس جمهوری فرانسه نوشت‌واز فرانسه درخواست کمك و پشتیبانی کرد دوگل نخست درخواست‌رئیس جمهوری چاد رارد کردوپس از آن‌اختلاف شدیدی بین اعضای دولت‌فرانسه درمورد کمك به‌چادروی داد.

سرانجام دوگل به رئیس ـ جمهوری چاد چنین پاسخ‌داد: فرستادن چند هواپیما مسئله‌چاد را حل نخواهدکرد در عوض فرانسه حاضر است برای سازمان دادن بارتش چادو همچنین در زمینه های اداری‌واقتصادی به‌آن کشور کمك کند. از آن پس عده‌ای از سربازان فرانسوی در چادبسر می برند. در اوایل‌سال جاری دولت فرانسه تصمیم‌گرفت نیرو های خود را از چاد خارج کندو در ماه مه‌دسته هائی از چتربازان فرانسوی این کشور را ترك کنندولی هنوز بیش از دو هزار سرباز فرانسوی در چادبسر می‌برند و هفته گذشته یازده‌نفر ازاین عده دریك شبیخون چریك هاوابسته به جبهه‌آزادی بخش ملی کشته شدندواین مسئله بار دیگر هیجان شدیدی در سراسر فرانسه بوجود آورد امادرحقیقت ازیك سال‌ونیم قبل فرانسه‌بطور مخفیانه در افریقا درجنگی‌شرکت کرده‌بود که‌جرات نمی‌کرد نام‌آن رابر زبان بیاوردولی از این پس دیگرزمامداران فرانسوی دربرابر افکار عمومی نخواهندتوانست با کلمات بازی کنند.

داروی ضد سکس ببازار میآید!

کسانی که گرفتار تمایلات جنسی شدیدی هستند، زنان دروغین، جوانانی که خیلی زود دچار بحرانهای دوره بلوغ‌میشوند، قربانیان‌سرطان پروستات و زنانی که مثل مردان ریش‌در می‌آورند همه این موجودات بدبخت با داروئی‌که دانشمندان آلمانی کشف کرده‌اند اکنون حق دارند نسبت به آینده خود امیدوارباشند. داروی‌جدیدی که‌باقاطعیت کامل‌درآزمایشگاه های داروخانه ها و سازمان های رسمی بهداری موره آزمایش قرار گرفته است.

آستات سیپروترون و «استات کلرومادنیون» بزودی درعالم پزشکی‌تمدن ماخدمت بزرگی بجامعه‌بشریت خواهد کرد.

درکشور های انگلوساکسون به این دارو های جدید نام «قرص ضدسکس» داده‌اند. این دارو ها خاصیت«آنتی‌ـ اندروژنی» دارند یعنی با اثرات زیاده از حد هرمون های نر را از بین میبرند. آلمانیها در تجسس و تهیه این دارو ها مقام اول را احراز کرده‌اند. موسسه «شرینگ» درآلمان فدرال در اوایل سال ۱۹۷۱ (سه ماه دیگر) قرص ضد سکس را بمعرض‌فروش خواهدگذاشت

این قرص نه‌تنها درآلمان بلکه درانگلیس، سوئد و امریکا مورد آزمایش قرار گرفته و نتیجه فوق‌العاده رضایتبخشی داده است. گروهی از پزشکان آلمانی بسرپرستی‌دکتر «لئونارلاشت» برای نخستین بار درسال ۱۹٦۵ بامکانات درمانی «استات سیپروترون» پی‌بردند پزشکان آلمانی می‌خواستند بدانند که آیا از این دارو میتوان دربعضی بیماری‌های روانی استفاده کرد.

درماه‌مه ۱۹٦٦ «لئونارلاشت» و همسرش‌بفکر افتادند تاثیر این دارو را روی یکی از دبیران کالج دختران جوان که رغبت و تمایل شدیدی نسبت به دانش آموزان خود نشان میداد آزمایش کند. تمایلات جنسی این‌معلم‌بقدری شدیدبودکه چندین بار بفکر خودکشی افتاده بود زیرا توانائی درس‌دادن به‌دانش‌ـ آموزان را نداشت.

دکتر لئونار روزی یکصد میلی‌گرم «سیپروترون» بوی تجویز کرد. سه هفته بعد معجزه روی‌داد. معلم‌بدبخت از تمام ناراحتی های خود خلاص شد این نخستین‌بار بود که پس‌ازده سال‌احساس آرامش می کرد. پس‌از آن دکتر لئونارد این داروراوری ۱٤۰ نفر که از وسوسه های جنسی رنج میبردند آزمایش کرد. تمایلات جنسی بعضی از این بیماران آنقدر شدید بود که برای رسیدن بمنظور خود حتی‌ازجنایت روگردان نبودند. اکنون ۹۰ درصداین بیماران کاملا شفا یافته‌اند.

سرطان

پزشکان ضمن آزمایش‌این دارو بطور اتفاقی به اثرات دیگر آن پی بردند که یکی از این موارد درمان‌سرطان پروستات است که نتیجه نسبتارضایتبخشی داده‌است. قرص ضدسکس برای درمان زنانی که دچار «هیپرتریکوز» شده‌اند نیز مورد استفاده قرار میگیرد. درانگلیس از این دارو برای معالجه‌پسران جوانی که قبل از موعد دچار بحران های دوران بلوغ می شوند استفاده می کنند.

از طرف دیگر بعضی از دانشمندان انگلیسی عقیده دارندکه از این دارو میتوان برای‌درمان جوش‌های‌صورت یا «جوش غرور» استفاده‌کرد درحالی که تاکنون داروی موثری برای درمان این بیماری پیدا نشده است از چند ماه قبل آزمایش هائی دراین موردآغازشده وبزودی نتیجه آن معلوم خواهدشد. از طرف دیگر نتیجه آزمایش هائی که اکنون در بیمارستان های امریکا روی این داروی جدید بعمل می آید تا دو ماه دیگر رسما اعلام خواهد شد.

آزمایش بیشتر روی بیمارانی که دچار سرطان پروستات هستند صورت میگیرد درهر حال وزارت بهداری آلمان ـ غربی از اول سال ۱۹۷۱ اجازه فروش این دارو را صادر کرده‌و از هم‌اکنون از «استات سیپروترون» برای معالجه متهمین به «جنایات‌ـ سکسی» استفاده میشود.

«خبرگزاری‌فرانسه»

زیبای بیدار

«آنالوفو» نام این ستاره زیبای اوپرا است که باورود خود با این لباس نیکسونهارا شوکه کرد. وی که با این لباس در میهمانی شام کاخ سفید که بافتخار حضرت نیکولای چائوشسکو ترتیب داده شده بود شرکت کرد باآوای گرم و زیبائی عجیب خود همه را مفتون ساخت. این خانم ۳۲ ساله که بایك ایتالیائی ازدواج کرده، نیکسونها رااز واکنش‌خارجی این لباس بهراس انداخت.

سندی نیرور

نوشته : آرت‌بوخوالد ترجمه : پرویز ایرانزاد

معجونی که «دیک» خورد!

تمام‌بشقاب‌ها،قاشق‌ها ودیگچه‌ها، دور دیك بزرك اهنی جمع‌بودند و منتظر، تا محتوی دیك غل‌غل به جوشد. «اسپیرو» شف گارسون، در آشپزخانه‌ایستاده بود هرچند یکبار ادویه توی ظرف می ریخت. ماکول محتوی مایعی بود که «نظم و قانون» خوانده میشد.

گارسون های دیگر، هرگاه که اسپیرو شف گارسون، ادویه توی دیك میریخت‌برایش کف می‌زدند. یکی از جمع گارسون‌ها بی اختیار فریادزد:

ـ اوه، خورا لی خوشمزه‌ئی میشه.

«دیك»،شف‌گارسون دیگر، یك قاشق چوبی برداشت و غذا را چشید:

ـ یه چیزی کمرداره...

بعد، قاشق را بین دیگر گارسونها که مشاوراش بودند گرداند. آنهانظر «دیك» را پسندیدند. و پس همه باهم دم گرفتند:

ـ یه چیزی کسر داره، یه چیزی کسر داره، اوه، اوه، پس این کسری چیه؟...

یکی دادزه:

ـ ادویه «حقیقت» کسری داره، هیچ خوراکی بی این ادویه خوشمزه نمیشه...

شف گارسون «اسپیرو» حرف او را تصدیق کرد. جعبه بزرگی از این ادویه را برداشت و همه محتوی را ریخت توی دیك.

یکی نیز چوبی توی‌آتش زیر ظرف انداخت و محتوی باغل‌غل شروع کرد به جوشیدن.

شف گارسون «دیك» قاشق چوبی خود را برداشت وحاضران نفس‌ها را در سینه حبس‌کردند. دیك شکلك خنده‌داری ساخت:

ـ اصلا مزه نداره، باید ادویه «دموکرات»اش رو بیشتر کنیم.

جمله حاضران دست دردست هم، دور دیك آهنی به رقص وپایکوبی درآمدند ودم‌گرفتند:

ـ دموکرات کسری داره،

دموکرات کسری‌داره...

شف گارسون اسپیرو گفت:

ـ هرچه دموکرات بود توش ریخته‌ام. دیگه چیزی باقی نمونده.

آنها بالحن غم انگیزی خواندند:

ـ دیگه دموکراتی نمونده، دیگه دموکراتی نمونده، اوه، چه خاکی بسرمون بریزیم اوه، چه خاکی بسرمون بریزیم!...

شف‌گارسون «دیك» آمد جلوتر و نزدیك ظرف ایستاد و گفت:

ـ یااله، جمهوریخواهان را بریزید توش.

دیگر گارسونها پچ‌وپچ کردند:

ـ جمهوریخواهان!...

شف گارسون دیك گفت:

ـ درست فهمیدین،جمهوری‌ـ خواهان...

«شف‌گارسون اسپیرو» و سه گارسون دیگر دست‌وپای «چارلی‌گودل»راگرفتند ویك،دو، سه، انداختندش توی دیك بزرك.

ـ «گودل» فریاد زد وخودرا به‌درودیوار ظرف کوفت،حاضران دست زدند و دم‌گرفتند:

ـ چارلی‌گودل»، رو به بین که داره جزغاله میشه!...

بیچاره چارلی، داره جزغاله میشه.

شف‌گارسون‌اسپیرو، ظرف‌را تکان‌تکان‌داد، بعدقاشق چوبی را داد دست‌شف‌گارسون«دیك» تا به چشد.

ـ خیلی بهتره، اما هنوز یه جمهوریخواه دیگه کسری داره تا مزه‌اش عالی بشه.

حاضران پچ‌وپچ کردند:

ـ یه جمهوریخواه دیگه...

یك گارسون معمولی نظر داد:

ـ لیندسی را بندازید تو...

ودیگران‌دم گرفتند:

ـ لیندسی، لیندسی فقط لیندسی کم داره تا خوشمزه‌تر بشه.

آنها لیندسی را توی ظرف انداختند و قدری آب رویش ریختند.

اسپیرو دیك را تکان وتکان داد وظروف‌محتوی‌ادویه«لختی‌ها، ماری‌جوانا» و مشتی نیز ادویه «اغتشاش دانشجوئی» را توی آن ریخت.

محتوی ظرف غل‌غل‌می‌جوشید و حاضران که بشدت گرسنه بودند لب ولوچه می لیسیدند.

یکی ازمیانه‌سکوت‌راشکست ودر حالیکه دو دست خود را بهم می‌مالید گفت:

ـ یه‌چنین‌معجون‌سیاسی،هرگز عمل نیومده.

«شف‌گارسون دیك» قاشق چوبی را کرد توی ظرف. باز نفس در سینه‌ها حبس بود:

ـ تقریبا کامله، اما واسه خالی نبودن عریضه هم که‌شده کمی ادویه «ترس» بهش‌اضافه کنیم.

«شف‌گارسون اسپیرو» همه محتوی جعبه این ادویه را نیز توی دیك خالی کرد و شف گارسون دیك لب برچید و فقط گفت:

ـ کامله!...

دیگران همه، دست بهم مالیدند و باهم دم گرفتند:

ـ بذار به چشیم، بذار به چشیم...

اما شف گارسون اسپیرو با قاشق محکم زد رودستشون و با عصبانیت گفت:

ـ همه‌رو باید شف‌گارسون «دیك» بخوره که این چندروزه بسکه جوش زده رمقی به تنش نمونده..

دیگران دست در دست‌هم، دور دیك غذا گردیدند و در حالیکه اشك توی چشمشان‌حلقه زده بود، خواندند:

ـ بسکه جوش زده، رمقی به تنش نمونده، بسکی جوش زده رمقی....

و «شف‌گارسون دیك» که همان عالیجناب نیکسون رئیس جمهور ممالك متحده باشد آستین بالا زد و محتوی ظرف را در چشم بهمزدنی بالا کشید!...

من و آدنائر!

درسخنرانی خود خطاب‌بملت فرانسه گفتم:

«همانطور که‌بارهادرفرصت های مختلف ومخصوصا سال گذشته در ملاقات باپرزیدنت خروشچف گفته‌ام اگر شورویها آنطورکه خودشان می گویند طالب آرامش و همزیستی مسالمت‌آمیز هستند باید با قطع کردن تهدیدات خود زمینه را برای بهبود اوضاع آماده سازند. در یك آتمسفر جهانی که محیط همکاری کشور ها و نزدیکی ملت‌هاحواهد بود. مسئله‌ای چون مسئله آلمان ممکن‌است توسط دولت های ذینفع از جنبه واقع‌بینانه‌ای‌موردبررسی قرار گیردولی‌باایرادسخنرانی های آتشین وواانمود کردن‌به اینکه سه دولت بزرك غربی هیچگونه حقی دربرلن‌ندارند واصولا برلنی ها حق‌ندارند سرنوشت خودرا تعیین کنند نتایج وخیمی ببار خواهد آورد که مسئولیت آن‌بعهده سه دولت غربی نخواهد بود.»

بدنبال این نطق‌آدنائر بمن اطلاع داد که پشتیبانی قطعی فرانسه از آلمان‌موجب‌اطمینان خاطر و خوشحالی وی شده است.

شوروی ها پس‌از ان ناگهان روش خود رادرمورد برلن عوض کردند در ماه‌اوت ۱۹٦۱ با کشیدن دیواری محله های‌شهربرلن را از یکدیگر جدا کرده وباین ترتیب منطقه اشغالی شوروی ومناطقی که دراشغال‌سه‌دولت غربی داشت از یکدیگر جدا شد و یك مرتبه جلو سیل مهاجران از آلمان شرقی‌به آلمان فدرال گرفته شد.

ادنائر صدراعظم آلمان‌درمورد برلن و مرز های آلمان بامن همعقیده بود. او با اینکه‌در مورد کشور خود مرد بسیار فداکاری بود نمی خواست تجدیدنظر در مرز های آلمان رااساس سیاست خود قرار دهد زیرامیدانست که با پیش کشیدن این مسئله چیزی عایدش نخواهد شد و اوبا اینکه با رژیم کمونیستی کاملا مخالف بود واز امپریالیست شوروی بشدت وحشت داشت معتقد بود که می‌توان‌به‌نحوی با شوروی سازش کرد.

اودراین مورد گفت:«در سال ۱۹۵۵ من رسما برای بازدید ازشوروی‌به مسکورفتم در حالیکه‌تا آنوقت‌پس‌ازپایان جنك هیچیك ازسران کشورها بشوروی‌مسافرت‌نکرده‌بودند.»

او همیشه این‌مطلب راکه آلمان‌در نظردارد بمب اتمی بدست بیاورد انکار می کردو بخطری که ازدست‌یافتن آلمان به سلاح اتمی متوجه صلح‌می شود کاملا آگاه بود.

من‌در نخستین‌ملاقاتی که با وی بعمل آوردم مدت زیادی درباره مسائل اروپا به گفتگو پرداختم.

به‌صدراعظم آلمان گفتم که فرانسه از نظر منافع ملی واز جنبه اختلاف عمیقی که که‌با آلمان دارد بیك سازمان اروپائی نیازمند نیست زیرا جنك‌به شهرت‌این کشورلطمه وارد نکرده است‌معذالك‌مایل است که کشورهای اروپای غربی بیکدیگر نزدیك‌شوند. در مورد اتحادیه آتلانتیك شمالی بوی‌اطمینان دادم که ما فرانسویها کاملا طبیعی میدانیم که آلمان نیز بدون محدودیت به آن ملحق شود چون چاره‌ای جز این‌ندارد.

دراین زمان وجودبمب‌اتمی وتهدید شوروی ایجاب میکند که‌ایالات متحده حامی و پشتیبان آلمان باشد.

در۲٦ نوامبر که برای‌بازدید از آدنائر به آلمان غربی رفتم دنباله مذاکرات‌خود را درباره مسائل اروپائی با وی دنبال کردم‌تااوایل‌سال۱۹٦۲ بین من ودکتر آدنائر چهل نامه‌رد وبدل شد و پانزده‌بار بایکدیگر ملاقات کردیم و بیشتر این‌دیدار ها در پاریس انجام شد.

تیم ملی فوتبال استرالیا در اولین مسابقه برابر عقاب بدون گل مساوی کرد

استرالیا در عین ضعف تکنیکی، دارای بهترین سیستم فوتبال امروز است

ورزشی اطلاعات

اکبر مالکی دروازه‌بان عقاب در دیدار با استرالیا روز درخشانی را پشت سر گذارد

فردا تیم پرسپولیس بعنوان تیم نماینده ایران و جمعه تیم پاس بعنوان تیم نماینده تهران در برابر استرالیا قرار خواهد گرفت

دوشنبه یازده آبان ، استادیوم امجدیه ، اولین دیدار دوستانه تیم ملی فوتبال استرالیا با تیم عقاب تهران . جمعیت نزدیك به ده‌هزار تن داور جعفرنامدار، کمك داوران محسن زمانی و اعتمادی . نتیجه وقت اول وپایان وقت بدون گل مساوی .

بازیکنان دوتیم ، تیم ملی استرالیا :

ژاك‌رالی (دروازه‌بان)ـپیترویلسن ـ ژونوروش، شفر ، ریچولز ،یاگر ـ ژان‌وارن، ژیم کلاك که ـبیلی‌وشتك، مایك‌دن‌تن ، آدریان آلستون (دوال).

عقاب : اکبر مالکی (دروازه‌بان) ـفرهاد میرهادی ، خسرو صلح کنان ،احمد رحیمی ،مصطفی عرب ـ کرم‌نیرلو، هوشنك گودرزی، حمید امینی‌خواه، فریبرزاسماعیلی (منصور ضرابی)، غلام وفاخواه جاوید جهانگیری، اکبرافتخاری ،

تیم ملی‌فوتبال استرالیا که‌پس از شکست در دیدار های مقدماتی فوتبال جام جهانی بدنبال یك جوانگرائی تحسین‌انگیز ، دست‌به یك سفر طولانی تدارکاتی برای بازیهای جام آیندم ، زده است، دیروز پس‌ازمدتی سکوت درفوتبال تهران، بعنوان میهمان اول فصل ما، اولین مسابقه خود رادر برابر تیم باشگاه‌عقاب انجام‌داد. وباوجود تلاش فراوان‌هردوتیم که چندباری دروازه‌ها را بخطر انداختند پس‌از نود دقیقه نبرد، مسابقه بدون گل، مساوی پایان یافت .

*** روش خوب میهمان**

تیم میهمان ضمن اینکه دیروز از نظر نتیجه ،به پیروزی دلخواه دست نیافت‌لیکن‌بارهبری یك‌مربی اهل یوگوسلاوی بنام «زونی‌میر ـ رازیك» درحال‌حاضریکی ازبهترین روشهای ممکن‌فوتبال مدرن‌امروزی رابطور صحیح اجرا میکند .باین ترتیب که‌در پشت خط دفاعی و چهارنفره تیم، یك‌بك‌آزاد «شماره سه» پیتر ویلسن آخرین نقطه اتکاءتیم است و دوهافبك و سه فوروارد تکمیل کننده تیم هستند. البته این روشی نیست که مربی یوگوسلاوی استرالیائی ها خود بوجود آورده باشد . این همان روش بتونی دفاع تسخیر ناپذیر انترمیلان در زمان رهبری هلینو ـ هرزامربی بزرك ایتالیا است . که همچنان ایتالیا نیز بااین سیستم بازی میکند .

*** ضعف فردی**

تیمی که‌بعنوان‌تیم ملی‌استرالیا دیروز در برابر عقاب قرار گرفت ضمن این سیستم تحسین‌انگیز و مدرن که‌بجزچندمورد تقریبابطور کامل دراجرای آن موفق‌هستند . در حال حاضر تنهاضعفی که‌دارد، ضعف تکنیك نفرات خودمی‌باشد. وباتوجه به‌سفر طولانی این‌تیم به کشور های مختلف اروپا، آسیا و امریکا کاملا می‌توان‌درك کرد که بزرگترین هدف آنها کسب تجربه وپیشرفت تکنیکی نفرات تیم‌است که بحال این تیم ، این بهترین هدف‌ممکن می‌باشد .

*** بهترین توپچی میهمان ضرب خورد**

درخط حمله‌شماره‌یازده‌آدریان آلستون که در دقیقه ۵۷ بازی ضمن یك‌درگیری با صلح کنان مدافع میانی راست عقاب آسیب دید و زمین راترك کرد بهترین توپچی استرالیائی است که ازلحاظ خصوصیات فردی بطور چشم گیری در برابر دیگران برتری دارد . کنترل توپ، بازی هواوزمین واز همه مهمتر، شوتهای درخورتوجهی دارد .

جان‌وارن در خط میانی باشماره هشت را می‌توان مغز تیم‌و گرداننده بازی دانست . چون از جمله خصوصیات برتر اوآرامش‌بخشیدن به بازی و عوض کردن جناح‌بازی است و در خط دفاع پیترویلسن مدافع ازاد آنها بهترین مدافعی است که در حال حاضر در خدمت این تیم است .

استرالیائی ها بر روی هم ازنظر سرعت بازیکنان قابل‌تحسین‌هستند ولی درکنار همان ضعف تکنیکی انفرادی ، بازی هوائی آنها در خط دفاع متوسط و فوروارد ها بسیار ضعیف می باشند .

*** شوت سنگین افتخاری**

نیمه اول بازی استرالیا ـعقاب گذشته از تنها شوت اکبرافتخاری در دقیقه ۵ که در این نیمه در گوش چپ خدمت میکرد و همین شلیك اوتیر عمودی دروازه‌استرالیا را بسختی لرزاند ، بدون حادثه گذشت . ولی آزاری که در جناح چپ افتخاری از ناحیه مامورمستقیم خود شماره چهارده ژونوروش می دید موجب تغییر مکان او در نیمه دوم شد . و از دقیقه ۱۴ نیمه دوم این کار را کرد و بگوش راست و بجای حمید امینی خواه رفت .

ترکیب افتخاری ، اسماعیلی ، وفاخواه و حمید امین خواه درخط حمله عقاب باوجود بیداری دفاع استرالیا که در همه حال همان‌یك آزاد ، ویلسن تمام شانسهای‌عقاب را خنثی میکرد ، سنگینی زجر ـ آوری بر مدافعین حریف داشت‌و بهمین جهت شماره های ۷ و ۸ژان وارن وژیم کاك که عملا مجبور به همراهی بیشتر با مدافعین نسبت بخط حمله تیم بودند . دقیقه ۱۹ وقت دوم اکبر افتخاری که به گوش راست نقل مکان کرده بود با یك شلیك سنگین بسختی‌دروازه استرالیا را در خطر قرار داد . که دروازه‌بان حریف ، ژاك‌رالی‌بخوبی این توپ را مهار کرد .

*** وفاخواه هم ضربدید !**

دقیقه ۳۳ وقت دوم ، عقاب‌آس خط حمله خود غلام وفاخواه را از دست داد ، چه او پس ازیك‌برخورد سخت با دروازه‌بان بلند قداستراليا مجبور به ترك زمین شد و جاوید جهانگیری بجای او بزمین امد .

خروج وفاخواه گذشته از اینکه شکل خط حمله عقاب را درهم ریخت ، حریف نیز با آسودگی بیشتر از جانب فورواردهای عقاب شانس بیشتری برای حمله داشت وبهمین جهت در تمام طول زمان باقی مسابقه ، استرالیائی هاباشدت بسیار دروازه عقاب را بتوپ بستند که اندکی خشونت خط دفاع تیم خودی و بخصوص درخشش قابل توجه اکبر مالکی دروازه بان‌عقاب نتیجه مساوی مسابقه را تا پایان بازی حفظ کرد .

استرالیا که بخاطر روبرو بودن با تیمهای باشگاهی ایران در سه مسابقه خود در تهران‌سخت‌ناراحت است ، فردا برابر تیم پرسپولیس بعنوان تیم نماینده کشور ما قرار خواهد گرفت و روز جمعه تیم‌پاس بعنوان تیم تهران استرالیا رادیدار خواهد نمود .

اکبر مالکی دروازه‌بان عقاب در تلاش گرفتن توپی از روی سریکی از فوروارد های تیم استرالیا دیده میشود .

برق فاتح مسابقات فوتبال جام آقاخان

طبق خبررسیده ازپاکستان ، برطبق تصمیم‌فدراسیون فوتبال پاکستان ، تیم فوتبال برق تهران بعنوان فاتح مسابقات فوتبال جام آقاخان که در داکا در پاکستان شرقی انجام گردید ، شناخته شد .

روز شنبه گذشته برق در برابرتیم سوربایای‌اندونزی مسابقه فینال را برگزار کرده بود لیکن پنج دقیقه قبل‌از پایان‌بازی درحالیکه برق «۱ـ۲» پیروز بود یك گل‌آفساید تیم سوربایای اندونزی موجب جنجال شدکه بدنبال آن بازی قطع گردید .

میلاد با سعادت رهبر تاجدار و والاحضرت والاگهر ولایتعهد را به پیشگاه مبارك همایونی‌و خاندان جلیل سلطنت و ملت شریف ایران‌تبریك عرض می‌نمایم .

از طرف کارکنان دبستان دخترانه جمال اصفهان : صفوی‌پور

اطلاعات هوائی

ـ نشریه‌ای که برای دانشجویان‌ایرانی‌منتشر میشودوهرروز بخارج ازکشور ارسال‌میگردد قیمت‌آبونمان اطلاعات هوائی برای امریکایکساله ۲۲۰۰ریال‌وبرای‌اروپایکساله ۱۸۰۰ریال تعیین شده‌است .

بدانشجویان ۲۵در صد تخفیف داده خواهد شد.

آغاز هفته ششم نمایش در

موفق‌ترین و بزرگترین فیلم سزون سینمائی

فقط درسینما **آتلانتیک**

فوکس قرن بیستم تقدیم میکند

بزرگترین فیلم سال "PATTON"

ژنرال پاتون

رنگی

بطریقه ۷۰ میلیمتری

بزپرده عظیم سینه‌راما

با صدای استریوفونیك ۶ باندی

فیلمبرداری شده بطریقه جدید

D-150 (R)

موزیك از جری گلداسمیت

بکارگردانی فرانکلین شافنر

باشرکت :

جرج سی‌اسکات ـ کارل مالدن

مایکل استراتگ ـ فرانك‌لاتیمور ـ مورگان‌بل

سئانسها ۱۱ صبح ۳٫۱۵ـ ۶٫۳۰ـ ۹٫۴۵ بعد از ظهر

امشب و هر شب

کاباره باکارا باز است

تأسیس یک دبستان ملی در شاهی

خرید دو قطعه زمین

ادامه تحصیلات عالی

سفر به اروپا

آقای غلامعلی جانعلی‌زاده آموزگار ساکن‌شاهی برنده‌جایزه‌یك‌میلیون ریالی بلیط های اغانه ملی سری ۱۰۳۵

آقای رضا خزائی کشاورز ساکن تهران علاوه‌بر دریافت یکی از جوایز ۶ هزار تومانی اولین‌قهرمان شانس شد و یکدستگاه پیکان ۴۹ نیز تحویل گرفت .

یکی دیگر از برندگان جوایز ده هزار تومانی بلیط های اغانه ملی آقای رجبعلی شاکری کارمند ساکن منجیل میباشد که دومین قهرمان‌شانس‌شد وهموزن خود۷۵ کیلو پول گرفت .

برنامه کار برندگان جوایز بزرگ بلیط های اغانه ملی است

سازمان شاهنشاهی خدمات‌اجتماعی شریك باشم . حالا هم میخواهم با تاسیس دبستان و پذیرفتن‌دانش آموزان مستمند گامی دیگر درراه در آینده نزدیك ،شهرستان‌شاهی، دارای یك دبستان ملی مدرن و مجهز میشود و جالب اینکه اکثر شاگردان این دبستان ملی را نو ـ آموزان مستمند تشکیل میدهند.

این وعده‌ایست که آقای‌غلامعلی جانعلی زاده ، یکی از آموزگاران «شاهی » داده است . او که هفته پیش برنده یکصد هزار تومان پول نقد جایزه ممتاز بلیط های هفتگی اغانه ملی شد ، تصمیم دارد ، همه این پول را صرف تاسیس یك دبستان ملی مدرن در شاهی کند. آقای غلامعلی‌جانعلی زاده میگفت: بلیط اغانه ملی را در شب تولد امام دوازدهم خریداری کردم تا بسهم خود در اقدامات انسانی سعادت همشهریان خود بردارم .

دو قطعه زمین برای دودوست

آقایان محمود هوشمند رضائی و جواد تدین کارمندان ساکن‌تهران هفته پیش با شراکت هم بلیط‌اغانه ملی خریدند و برنده جایزه ۵۰ هزار تومانی (مشابه یکصد هزار تومانی)شدند . اینك این‌دودوست قصد دارند دو قطعه زمین مجاورهم خریداری کنند تا در فرصت‌مناسب تری در آن خانه بسازند .

آقایان جوادتدین کارمند شهرداری و محمود هوشمند رضائی کارمند آموزش‌و پرورش ساکن تهران برندگان جایزه پانصد هزار ریالی. این فرصت برای بهبود زندگی‌خود استفاده خواهم کرد .

پیکان و پول

یك دستگاه پیکان زیبای مدل ۴۹ جایزه اولین قهرمان شانس ویکی از جوایز متعدد ۶۰ هزار ریالی بلیط های اغانه ملی نصیب آقای رضا خزائی کارگر ساکن تهران شد .

آقای رضا خزائی هنوزبرای‌استفاده از این دو شانس بزرك که طی یك هفته و با خرید بلیط اغانه ملی نصیبش شده ، تصمیمی نگرفته است ولی میگفت : بهر حال از این فرصت برای بهبود زندگی‌خود استفاده خواهم کرد .

دومین قهرمان شانس

آقای رجبعلی شاکری کارمندساکن منجیل ،علاوه بر دریافت یکی از جوایز ده هزار تومانی بلیط های اغانه ملی ، دومین قهرمان شانس شد و هموزن خود یعنی ۷۵ کیلو نیز پول گرفت .

آقای شاکری قصد دارد از این جوایز برای تحصیلات عالی خود استفاده کند .

سومین قهرمان شانس

بانو مهین‌دخت خسروانه خانه‌دار ساکن تهران سومین قهرمان‌شانس بلیط های اغانه ملی هفته گذشته بود . بانو خسروانه که‌دریك‌هفته دوجایزه‌بزرك(یك‌جایزه ۷۰ هزار ریالی و هموزن خود ۷۰ کیلو پول) بدست آورده است ،میخواهد از این جوایز برای سفر به اروپاو استراحت استفاده کند .

سومین قهرمان شانس بلیط های اغانه ملی بانو مهین‌دخت خسروانه میباشد که علاوه بر دریافت یکی از جوایز ۷ هزار تومانی هموزن خود ۷۰ کیلو پول گرفت .

برندگان جوایز ۱۰ هزار تومانی

از راست به چپ آقایان حبیب‌اله ملکی پیشه‌ور ساکن تهران .علی‌اوسط سلامتی راننده‌ساکن‌تهران. سید محمد اشرف زاده پیشه‌ور ساکن قم . مهدی‌قربانزاده بقال‌ساکن تهران ـ محمدعباسیان کارگرساکن تهران . علی مشیر کارمندساکن تهران «شرکتی » . علی اکبر فهری پیشه‌ور ساکن تهران «شرکتی » رجبعلی شاکری کارمند ساکن منجیل . حسین حنیفه‌پور کارگر ساکن رشت . محمد علی یادگاری مطبوعات فروش ساکن مشهد. عزیز بیضائی کارگرساکن گچساران . عباس یزدانی پیشه‌ور ساکن خرمشهر .علی‌احدی کارمند ساکن همدان «شرکتی » . هاشم‌پور کریمی کارمند ساکن همدان«شرکتی » .غلامعلی آذرنیامیکانیك ساکن آبادان .

برندگان جوایز ۷ هزار تومانی

از راست به چپ خانمها وآقایان: مهین‌دخت خسروانه خانه‌دار ساکن تهران . ننه‌بسیجه خانه‌دار ساکن تهران هارطون بازیلیان نقشه‌کش‌ساکن تهران . عبداله خلیلی‌خیاط ساکن شاهی « شرکتی» سیف‌اله خلیلی خیاط‌ساکن‌شاهی «شرکتی» محمد تیکمه‌داش کارمند ساکن‌تهران . حمزه جابری کارمند ساکن تبریز « شرکتی » ابوالفضل حدادی کارمند آموزش پرورش ساکن کلیبر «شرکتی ». صفرعلی زرندی مطبوعات فروش ساکن مشهد . سید ابوالقاسم میرعابدینی راننده ساکن تهران . علی اکبر شاطر معصوم قصاب ساکن تهران. ناصرمهاجری کارمندساکن‌اردبیل. میرمحمود محمودپور دانشیارساکن تبریز .

برندگان جوایز ۶ هزار تومانی

از راست به چپ خانمها وآقایان: عذرار احمد پور خانه‌دار ساکن رشت «شرکتی » . رضا خزائی کشاورز ساکن تهران . سیف‌اله علیزاده پیشه‌ور ساکن تهران .محمد تقی صادقی کارمند ساکن تهران . هوشنك بوساکی جوشکار ساکن تهران . هادی عاشوری پیشه‌ور ساکن رشت «شرکتی ». واچه ماناصریان تراشکار ساکن تبریز . سیروس ناروئی کارمند ساکن تبریز « شرکتی » . محمد حسین عسکری کارمند ساکن تبریز « شرکتی » جمشید معتمدی مقدم کارمند ساکن گنبد کاوس. منوچهر معصوم‌زاده کارمند ساکن تهران .

برندگان جوایز ۵ هزار تومانی

از راست به‌چپ خانمها وآقایان :اکرم نعمتی خانه‌دار ساکن تهران «شرکتی » علی اشرف سلیمی میکانیك‌ساکن کرمانشاه «شرکتی»علی عباسی سماوی پلاستیك فروش ساکن مشهد ـ یونس اسماعیلی‌زاده کارمند ساکن رضائیه .محمدحسین معینی‌زاده کارمند ساکن تبریز . علی عسگر شرفیان راننده ساکن شمیران . ناصر افشاری خیاط ساکن تهران «شرکتی» . باقر محمدی پیشه‌ور ساکن تهران «شرکتی » حسین مشیری پیشه‌ور ساکن تهران «شرکتی » .اله‌مراد نادری میکانیك ساکن کرمانشاه «شرکتی ». محمد حسین وزیری کارمند ساکن دشت‌مغان .سیف‌اله رضائی فرزاد کشاورز ساکن محمد آباد کرج . سامسون‌خودیان‌راننده ساکن تهران . حسن آتش افروز آموزگار ساکن مشهد .

ورزشکاران وقهرمانان

دنیای ورزش

شنبه‌ها منتشر میشود

آغاز هفته دوم نمایش در

سینما پارامونت

«والت‌دیسنی» که با تهیه فیلم «ماشین سحرآمیز» شما را غرق در شادی و لذت کرد ، اینك با تهیه یك فیلم درباره قایقی سحرانگیز که همه کاری می‌کند ، شما را به اوج سرور و نشاط سوق میدهد.

والت دیسنی تقدیم میکند

بوت نیك

رنگی

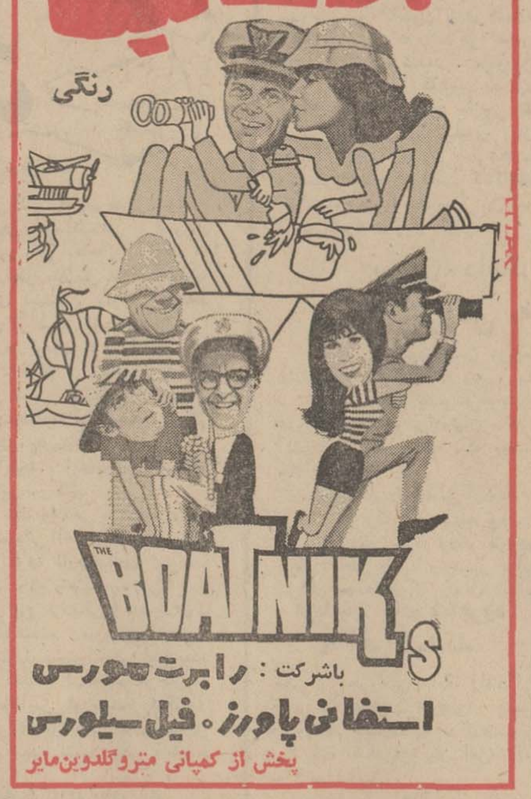

THE BOATNIKS

باشرکت : رابرت مورس

استفانی پاورز . فیل سیلورس

پخش از کمپانی متروگلدوین‌مایر

اگر میخواهید افراد خانواده و دوستان خود راخوشحال نمائید آنها را به تماشای این فیلم کمدی دعوت کنید.

کنج اینترناشنال متان‌لیمیتد مقیم تاسودر باهاما

صاحب‌اختراع راجع به «طریقه و دستگاه آبگونه سازی گازطبیعی» که در ایران تحت شماره ۳۲۰۸ به‌ثبت رسیده است اجازه بهره ـ برداری از اختراع مزبور را به اشخاص ذینفع عرضه مینماید . برای کسب اطلاع بیشتر بدفتر حقوقی ر. آقابابیان و همکاران خیابان شاه کوچه نوبهار شماره ۱۸ مراجعه شود .

آ ـ ۵۱۶۴۴

دیزالینشن پلنتس دولو پرزآف زارچین پروسس لیمیتد مقیم تل‌آویو در اسرائیل

صاحب اختراع راجع به «دستگاه برای جدا کردن جسم محلول شده از خود محلول » که در ایران تحت شماره ۴۳۳۰ به‌ثبت رسیده است اجازه بهره ـ برداری از اختراع مزبور را به اشخاص ذینفع عرضه مینماید . برای کسب اطلاع بیشتر بدفتر حقوقی ر. آقابابیان و همکاران خیابان شاه کوچه نوبهار شماره ۱۸ مراجعه شود .

آ ـ ۵۱۶۴۲

زمینهای خراسان چرا در «بورس» افتاده است؟

درجلسه کنفرانس فرمانداران وشهرداران خراسان ، راجع باین موضوع گفتگو شد

• باید اراضی شهرداری ها، به ثبت برسد و دفاتر شهرداریها نظم پیدا کند.

قبل از ظهر دیروز کنفرانس فرمانداران، بخشداران وشهرداران استان خراسان وسیله آقای پرنیا استاندار خراسان ، در تالارانجمن شهر مشهد ، گشایش یافت .

افتتاحیه این کنفرانس گفت : فرمانداران، بخشداران وشهرداران هرگونه طرح وپیشنهادی را که در مورد عمران و آبادی شهر ها و روستاها دارند ، دراین کنفرانس ارائه دهندتااین مسائل در کنفرانس استانداران که از ۲۵ آبانماه جاری دراصفهان تشکیل میشود ،مطرح گردد .

استاندار خراسان سپس آقای ورزی معاون طرح و برنامه استانداری خراسان رابه شرکت کنندگان در کنفرانس معرفی کرد و گفت : آقایان فرمانداران، بخشداران و شهرداران میتوانند پیشنهادات و نظرات خود را به آقای ورزی معاون جدید طرح وبرنامه استانداری خراسان ،بدهند تا این پیشنهادات پس از بررسی با مقامات سازمان برنامه و دیگر مقامات مملکتی در میان گذاشته شود .

خبرنگار ما در مشهد گزارش داد: آقای نواب مدیر کل وزارت کشور ورئیس هیئت بازرسی اعزامی این وزارتخانه به شهرستان های خراسان، که در این جلسه حضور داشت گفت: چون اکثر شهرستان های خراسان به سرعت در حال پیشرفت هستند و آنطور که من از نزدیك شاهد آن بودم ،اکثر اراضی شهرها دربورس افتاده است .باید ترتیبی داده شود.تا اراضی شهرداری ها در شهرستانها به ثبت برسد و دفاتر شهرداریها نیز نظم و ترتیب بهتری پیدا کند .

جلسات این کنفرانس بمدت ۳ روز ادامه خواهد داشت .

سرپرست جدید شهرداری یزد

چون مدت خدمت آقای شریعتی شهردار انتخابی یزد ، به پایان رسیده بود ، انجمن شهر یزد ، در هشتادو پنجمین جلسه خود که بریاست آقای روهنی تشکیل داد، آقای محمود ابریشمی رئیس امور مالی شهرداری راتا تعیین شهردار جدید، به عنوان سرپرست شهرداری این شهر ، تعیین کرد .

آقای شریعتی مدت دو سال سمت شهرداریزد را برعهده داشت.

نمایندگان اطلاعات در خدمت مردم

جاده «تسوج» نیازبه مرمت دارد

راه شوسه تسوج- شبستر - زمستانها غیرقابل عبور میشود در بهار و تابستان گذشته فرصتی برای ترمیم این جاده وجودداشت، ولی، در این مورد اقدامی صورت نگرفت ، خرابی جاده در وضع روستائیان اثر نامطلوبی میگذارد زیرا آنها نمی‌توانند محصولات کشاورزی خود را به موقع به‌شهر برسانند واز طرف دیگر ، حمل بیمارانی که نیاز فوری به عمل جراحی وخون‌دارند، به‌بیمارستان، بامشکلات فراوانی‌مواجه میگردد، عده‌ای ازاهالی «تسوج» با مراجعه به‌دفتر نمایندگی روزنامه اطلاعات و مطرح‌کردن مطالب بالا تقاضا کردند ، مقامات مسئول هرچه زودتر برای مرمت جاده «تسوج - شبستر» اقدام نمایند .

سقوط از کامیون

بعد از ظهر دیروز مرد چهل ساله‌ای بنام مشهدی علی خوش نظر درنزدیکی محل«ریسندگی» شهر اهواز در موقع بردن بار کود شیمیائی به بالای کامیون باری از بالای کامیون سقوط کرد و براثر خونریزی مغزی درگذشت .

بانصب شبکه جدید تلفن خودکار رضائیه

دوهزار تلفن جدید بکار افتاد

شبکه جدید تلفن خودکار رضائیه وسیله استاندار آذربایجان غربی گشایش یافت. باافتتاح این‌شبکه، تعداد شماره‌تلفن‌های‌شهری‌رضائیه بدوبرابر افزایش یافت .

آقای مطیعا رئیس‌تلفن خودکار آذربایجان غربی‌هنگام افتتاح‌شبکه جدید تلفن خودکار رضائیه ، در گزارش خود ، گفت : توسعه ساختمان مرکز تلفن رضائیه تا ظرفیت نهائی (۸هزار شماره) در مدت کمتر از هفت ماه خاتمه‌یافت و نصب دستگاه های جدید تلفن در مدت شش ماه پایان یافت .در این مدت کار های کابل‌کشی و تقویت شبکه تلفن رضائیه نیز تا چهل هزار متر ادامه یافته است. باانجام این کار ، کابل کافی‌برای توزیع کلیه دو هزار شماره‌جدید و افزایش شماره‌درسال های‌آینده وجود نخواهد داشت .

در حال‌حاضر بااستفاده ازکابل های شبکه قدیم، کار سیم کشی‌و نصب تلفن متقاضیان ادامه دارد.

وی اضافه کرد: ساختمان‌جدید این مرکز در یکهزارو سیصدمتر مربع زمین ایجاد شده زیر بنای آن ششصد و پنجاه متر مربع‌می‌باشد که ساختمان آن با نظارت دفتر مهندسی استان آذربایجان غربی وباهزینه‌دو میلیون ودویست هزارریال ایجاد شده است .

استاندار آذربایجان غربی پس ازگشودن‌مرکزجدید تلفن‌رضائیه، بایکی از مشترکین جدید تلفنی تماس گرفت و نصب تلفن جدید وی را تبریك گفت :

آجر را باپیشانی خرد کردند!

شکستن پاره‌های آجر با ضربه پیشانی ، شاید باور کردنی نباشد ولی این عمل حیرت‌انگیز را سه نفر از «کاراته بازان» تربت جام در مقابل چشم صدها نفر تماشاچی انجام دادند وچند پاره آجر ضخیم باضربه‌های پیشانی آنها خرد شد .

کاراته بازان پادگان تربت جام ، ضمن جشن ورزشی که در دبیرستان سینا تربت جام برگزار گردید ، چند برنامه حیرت انگیز ورزشی اجراء کردند واز جمله این برنامه‌ها خردکردن آجر باضربه پیشانی بود که وسیله آقایان وزیری ، مقدس و رستاد انجام شد .

عکس بالا گوشه‌ای از برنامه خردکردن آجر با ضربه پیشانی را نشان میدهد .

انبار ۲۰ هزار تنی

برای نگهداری کود در تبریز ساخته میشود

بمنظور آشنا نمودن زارعین آذربایجانی بانحوه استفاده ازکود های شیمیائی در اکثر نقاط این استان چند مزرعه نمایشی ایجاد شده است ..

خبرنگار ما در تبریز گزارش داد : امسال طبق آماری که از طرف شرکت پخش کود شیمیائی استان آذربایجان شرقی انتشار یافته ، میزان مصرف کودشیمیائی در مزارع آذربایجان شرقی از هشتصد تن به پنجهزار تن‌افزایش یافته ، و برای نگهداری کود بیشتر جهت پخش بموقع درمزارع، انبار عظیمی با ظرفیت بیست هزار تن در تبریز در دست تاسیس‌است.

آقای مهندس قرائت رئیس شرکت سهامی پخش کود شیمیائی استان آذربایجان‌شرقی ضمن تائیدمطالب بالا گفت: اخیرا برنامه‌ای تنظیم شده که براساس آن ، کود شیمیائی را در محل تحویل‌زارعین خواهیم داد و بدین منظورفروشگاه هائی در نقاط مختلف استان ایجاد کرده‌ایم و انتظار میرود مصرف کود در استان ، از پنجهزار تن به ۸ هزار تن بالغ گردد ..

افتتاح شبکه لوله‌کشی

شبکه لوله کشی آب آشامیدنی بخش «حسن کیف » کلاردشت بنام شاهنشاه آریامهر گشایش یافت‌و مورد بهره‌برداری قرار گرفت .

در مراسم افتتاح ،آقای‌پاکدامن فرماندار نوشهر ، گروهی‌ازروسای دوایر دولتی ، اعضای انجمن شهر و شهرستان چالوس ونوشهرحضور داشتند .ابتدا شهردار کلاردشت گزارشی داد و سپس آقای‌اسلامی رئیس اداره آبادانی ومسکن‌نوشهر مطالبی بیان کرد .

آنگاه آقای پاکدامن فرماندار نوشهر با قطع نوار سه رنك شبکه لوله‌کشی آب آشامیدنی « حسن کیف» کلاردشت را افتتاح نمود .

محکوم بحبس ابد، به ۹ سال زندان محکوم شد

جوانی که قبلا در دادگاه‌جنائی اصفهان ، به حبس ابد محکوم شده بود ، مجددا دراین دادگاه محاکمه شدو به ۹ سال زندان محکوم گردید.

محکوم عابدی مولائی نام دارد و ۲۹ ساله میباشد.

وی متهم بود چهار سال پیش در روستای «گوگرد» گلپایگان جوانی بنام «رضا ثمری » را به قتل رسانده است .

«عابدی » روز گذشته برای سومین بار در جلسه دادگاه‌جنائی اصفهان که بریاست‌آقای‌مرتضوی تشکیل شد ، محاکمه و به ۹ سال زندان محکوم گردید.

گزارش خبرنگار ما دراصفهان حاکی است : وی اولین بار به ۱۵ ماه زندان و سپس به حبس ابد محکوم شده بود که این بار نیز به ۹ سال زندان محکوم گردید.

ماهنوز جوانی را از یاد نبرده‌ایم

او هنوزکودك است، وبی تجربه اما کانتاس پنجاه سال تجربهٔ طلائی در هـواپیمائی دارد با اینهمه ما هنوز شور وشوق جوانی را از یاد نبرده‌ایم واز شما با روحیه‌ای جوان و پرشور پذیرائی میکنیم . بعد از پنجاه سال تجربه پذیرائی گرم ودلپذیر. کانتاس ، بیك سنت تبدیـل شده است وشما خـواه مـانند ما پنجاه سالـه باشید و خواه‌کودك از پذیرائی کانتاس لذت خواهید برد .

مقصد سفر شما هـرکجا کـه باشد از اروپا تا آمـریکا و از استرالیا تا زلاندنـو پذیرائی گرم کانتاس همیشه خوشترین خاطرهٔ سفر شما خواهد بود .

اگر جوانی خود را از یاد برده‌اید با جت‌های کانتاس سفرکنید تا روزهای خوش جوانی را دوباره تجدیدکنید .

QANTAS

برای کسب اطلاعات بیشتر به آژانس مسافرتی خود و یا نمایندگان کانتاس: تهران ـ شرکت ایرتوك خیابان شاهرضا شماره ۳۲۳ تلفن ۹ ـ ۳۱۲۳۲۵ آبادان ۲ ای بی سی ورلد تراول تلفن ۳۴۷۱ و ۳۱۵۴ مراجعه فرمائید.

هواپیمائی کانتاس با همکاری ایرانیدیا و بی او ا سی

Iran

دراصفهان، دریاچهٔ مصنوعی ایجاد میشود

دریاچه مصنوعی در مجاورت «بولوار فرح »احداث خواهد شد

بزودی یك دریاچه زیبا در مجاورت بولوار «فرح» اصفهان‌و در کنارزاینده‌رواحداث می‌گردد. بدستور شاهنشاه آریامهر ، مطالعه در باره پیاده کردن طرح یك دریاچه زیبا در مجاورت بولوار «فرح» اصفهان آغاز گردید.این طرح‌بمنظور زیبائی وتلطیف هوای شهر اصفهان صورت خواهد گرفت . طبق تحقیقاتی که بعمل آمده ، قراراست این طرح توسط وزارت آب‌وبرق و با همکاری شهرداری اصفهان بمرحله اجرا درآید .

خبرنگار ما در اصفهان گزارش داد : تهیه پروژه مذکور از طرف سازمان برنامه به‌مهندسین و کارشناسان مربوطه ابلاغ گردید و طی ماه‌آینده اقدامات لازم برای پیاده کردن این طرح انجام خواهد شد .

نوسازی مسجد «کرند»

مسجدجامع کرندغرب ،تجدید بنا میشود . برای ایجاد ساختمان این مسجد ،هزینه‌ای بالغ بریك میلیون ریال، پیش‌بینی شده‌است. قسمت عمده‌ای از مخارج این بنا را اهالی کرمانشاه و شاه‌آبادغرب تقبل کرده‌اند .

خبرنگار ما در کرند گزارش داد: چون ساختمان مسجد جامع کرند ، بعلت فرسودگی زیاد غیر قابل استفاده بود، تخریب گردید ومجددا ساختمان آن نوسازی‌می‌شود .

سرپرستی کار های ساختمانی مسجد جامع کرند را آقای‌شیخ حسین امینی برعهده دارد و آقای فرزاد بخشدار و سرکار سروان خسرو مهدی رئیس شهربانی‌کرند دراجرای این طرح، نظارت دارند.

روستاهای رودبار قصران

دارای شبکهٔ برق قوی میشوند

همزمان با برگزاری جشنهای شاهنشاهی در شمیران ،درمانگاهی باهزینه یازده میلیون ریال در شمیران ایجاد میشود .

همچنین با هزینه یکصد و شصت میلیون ریال ساختمان‌بخش دویست تختخوابی ،آشپزخانه و یك رختشویخانه در آسایشگاه مسلولین شاه‌آباد شمیران و ۱۷ مرکز درمانی در شهر و روستاهای شمیران ایجاد میگردد .

مطالب بالا را رئیس بهداری شمیران در جلسه شورای جشنهای دو هزار و پانصد ساله شاهنشاهی که با حضور فرماندار شمیران در سالن فرمانداری این شهر تشکیل شده بود . اظهار داشت .

در این جلسه آقای پیشداد فرماندار شمیران ، اظهار داشت : مقدمات تامین برق در ده روستای رودبار قصران ، فراهم شده و بزودی این روستا ها دارای برق خواهند شد .

کاپ جهانی مسابقات وزنه برداری

توسط محمد نصیری به موزه آستانقدس اهداء شد

نصیری قهرمان وزنه برداری جهان شب گذشته در مراسمی که با حضور شهردار مشهد و کفیل تربیت بدنی خراسان در تالارموزه آستانقدس رضوی برگزار شد ، کاپ جهانی مسابقات ورنه‌برداری سال ۱۹۷۰ «اوهایو» آمریکا راکه در این مسابقات بدست آورده بود به موزه آستانقدس رضوی اهداء کرد .

در پایان‌مراسم، تیمسار سرتیپ بنی اعتماد شهردار مشهد، یك سکه طلای مخصوص آستانقدس رضوی اهدایی آقای پیرنیااستاندار خراسان و یك تخته قالیچه بسیار نفیس و گرانبها مزین به تمثال مبارك حضرت علی (ع) را که از طرف شهرداری مشهد تهیه شده بود به محمد نصیری اهداء کرد.

دانشجویان تهرانی برمزار بایزید بسطامی

۴۳ تن از دانشجویان دانشگاه تهران از آثار تاریخی بخش «بسطام» شهرستان شاهرود بازدید کردند .

از جمله آثاری که مورد بازدید این عده از دانشجویان قرار گرفت ، مقبره بایزید بسطامی عارف مشهور، گنبد غازان خان ، منار جنبان و کاشانه بسطام بود .

دانشجویان دانشگاه تهران همچنین از طرف بخشداری وشهرداری بسطام مورد پذیرائی قرار گرفتند .

سرپرستی دانشجویان مذکور را آقایان : خدامی و دکتر میرفخرایی بعهده داشتند .

موتورلنج مسافران قاچاق بگل نشست!

مامورین ، ۳۵ مسافر قاچاق را بدام انداختند

سی و پنج مسافرقاچاق که قصد داشتند بطور غیر مجاز از طریق آبهای خلیج فارس از کشورخارج شوند ، در منطقه «خور غیر مجاز مطاف» هندیجان دستگیر شدند و پس از دستگیری به گروهان ژاندارمری بندر ماهشهر ، اعزام گردیدند .

این عده قصد داشتند بایك فروند موتور لنج از طریق آبهای خلیج فارس به کویت بروند .

خبرنگار مادرهندیجان گزارش داد : بنا به اظهار مسافران مزبور، عده آنها قبلا بیش از یکصد نفرد بود ولی چون به هنگام جزر دریا موتورلنج حامل آنان به گل نشست ، عده‌ای برای نجات خود، آن محل را ترك کردند ومتواری شدند .

سی و پنج نفر بقیه نیز که از تشنگی و گرسنگی زیاد به حال اغماء افتاده بودند ، بدام مامورین افتادند .

بازرسان شاهنشاهی و نمایندگان طبقات مردم نائین تشکیل جلسه دادند

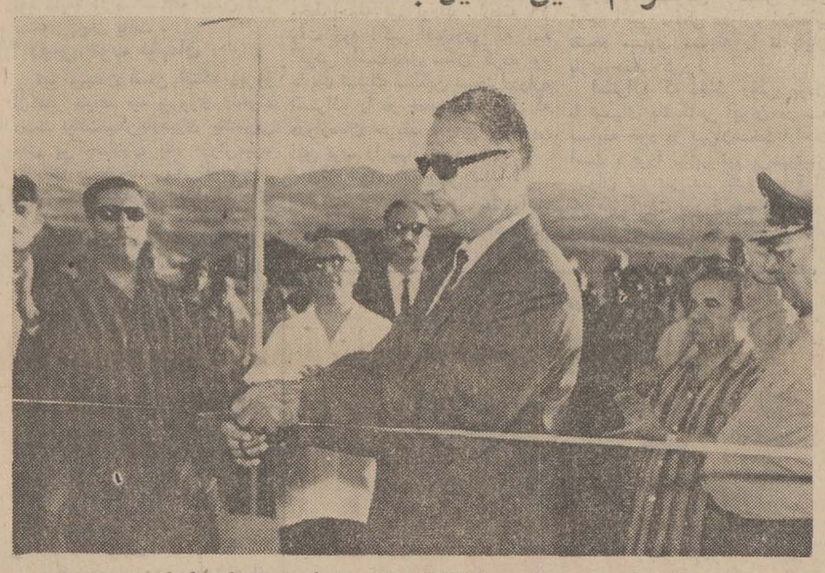

تیمسار آریا رئیس هیئت بازرسی شاهنشاهی‌اعزامی به فرمانداری کل کهکیلویه وبویراحمد، هنگام گشایش دبستان «ماهورباشت» دوگنبدان.

بازرسان شاهنشاهی اعزامی به فرمانداری کل کهکیلویه و بویراحمد که برای‌بررسی مشکلات و خواستهای اهالی دوگنبدان به این شهر آمده‌بودند ، دوگنبدان را ترك‌کردند .

سرپرستی این هیئت را تیمسار آریابرعهده‌داشت .

همزمان با رسیدگی به شکایات مردم‌دوگنبدان‌یك دبستان نوبنیاد در « ماهورباشت» دو گنبدان وسیله تیمسار آریا رئیس هیئت‌بازرسی شاهنشاهی‌گشایش یافت .

بموجب گزارش خبرنگار ما در دوگنبدان: در مراسم گشایش این دبستان ، تیمسار علیزاده فرماندار کل و آقای حشمتی رئیس کل آموزش‌وپرورش فرمانداری کل کهکیلویه و بویراحمد، روسای سازمان های اداری وگروهی از فرهنگیان‌حضور داشتند .

در نائین

هیئت بازرسی شاهنشاهی اعزامی به استان‌صفهان به مدت پنج روز به شکایات و نیازمندی های مردم نائین رسیدگی‌می کند . این هیئت‌همچنین بمدت دو روزبه‌بررسی نیازمندیهای‌عمومی و مشکلات اهالی خور و انارك خواهد پرداخت .

سرپرستی این هیئت را تیمسار سپهبدشکیبی‌برعهده دارد .

بنابه گزارش خبرنگار ما درنائین :بازرسان‌شاهنشاهی در جلسه‌ای که باحضور روسای‌سازمان های‌اداری ونمایندگان طبقات مختلف مردم نائین‌در سالن شهرداری این شهر ، تشکیل شده بود شرکت کردند .

در این جلسه ، رئیس هیئت بازرسی‌شاهنشاهی‌هدف از تشکیل هیئت های بازرسی شاهنشاهی و اعزام آنان به نقاط مختلف کشور را تشریح‌کردند و آمادگی اعضای این هیئت را برای رسیدگی به نیازمندی های عمومی مردم نائین‌اعلام‌داشت .

کوتاه خواندنی تلخ شیرین

بجای عروس خانم !

«رمضانعلی» بااینکه سی سال از عمرش گذشته بود، بفکر زن گرفتن نبود ، و همسایه ها ، مخصوصا اقوام وآشنایان، به‌اوهزارجورتهمت میزدند ، یکی میگفت ، «رمضانعلی »مرد نیست ! و دیگری ، نسبت دیگری به‌او میداد. بالاخره سرزنش ها کارخودش‌را کردو«رمضانعلی» رسما به خواستگاری «صنم» دختر«مشهدی‌یوسف»فرستاد، مراسم نامزدی و عقد ، به خوشی انجام شد، و بعدبساط عروسی برپا گردید . اماتنی چند از رندان، برای اذیت کردن «رمضانعلی» نقشه‌ای طرح کردند ، بدین ترتیب که پس از صرف شام ورفتن میهمانان ، طراحان نقشه ، رمضانعلی را بجای حجله به اطاقی راهنمائی کردند که «حسینعلی» یکی از جوانان‌ده چادربسر ، به انتظار نشسته بود !«رمضانعلی» آهسته در اطاق را باز کرد و دروهله اول متوجه جریان نشد !اما آنها که‌بیرون‌بودند ،ناگهان متوجه شدندکه «رمضانعلی» وحشت‌زده و فریادزنان ، از اطاق خارج شده و بطرف در حیاط میدود ! بهرترتیبی‌بود، رمضانعلی‌را گرفتند وبالاخره اورا روانه‌حجله عروس‌حقیقی کردند !اما یکهفته است‌که رمضانعلی در ملاء عام ظاهر نمیشود !این را میگویند ، مردم‌آزاری خالص ،خالص !

فرق دزد بادزد!

ازقدیم گفته‌اند ، دزد، دزد است ! چه آفتابه بدزدد ، چه شتر !ولی در دوران ما باید بگویند ، چه دروپنجره بدزدد ! ، چه هواپیما!سرقت درو پنجره های یك‌ساختمان را ، یك عده دزد باحوصله، انجام داده‌اند ، اما بیش از اینکه ، موفق به‌آب کردن! آنهاشوند،بلیس‌دستگیرشان کرده است. سارقین ،شب هنگام با استفاده از غیبت «محمدعلی» و همسایه‌اش ،، بابیل و کلنك به‌جان درو پنجره ساختمانهای آنها افتادند ، این کار چند ساعت بطول انجامید ، و هرکس از سارقین‌میپرسیدچکارمیکنید؟ میگفتند :میخواهیم بجای درو پنجره چوبی ، در و پنجره‌آهنی‌بگذاریم !سارقین پس‌از فراغت از کار ،هن و هن‌کنان و عرق‌ریزان در و پنجره های کنده شده رابه دوش گرفتند وراه فرار در پیش!اما مامورین ژاندارمری در چند قدمی دهکده که «کلیساکندی» رضائیه باشد، آنها را متوقف کردند ، درو پنجره ها.به صاحبانش‌مسترد شد، و سارقین روانه زندان گردیدند تاخستگی حاصله از تلاش شبانه را از تن بدر کنند !

صدور خشکبار

طی‌یك ماه اخیر حدود هفت‌صد تن خشکبار بارزش ۱۳ میلیون ریال در آذربایجان غربی تهیه گردیده و به کشور های خارج صادر شده است .

خشکبار مذکور که‌زیر نظر اداره استاندارد استان آذربایجان غربی تهیه گردیده ، پس ازبسته بندی به‌کشور های چکسلواکی ، سیلان ، مجارستان ، شوروی ، انگلستان و آلمان‌غربی صادرشده است .

حریق در انبار کالا

یك انبار کالا در خیابان‌نظامی اهواز دچار حریق شدو بیشتر کالا های آن که بیش‌از سه میلیون ریال ارزش داشت ، در آتش سوخت .

خبرنگار ما در اهواز گزارش داد: حریق هنگامی رخ‌داد که‌چند کارگر درانبارسرگرم جوشکاری بودندو جرقه‌ای،باعث آتش‌سوزی گردید، مامورین شهرداری اهواز پس‌از دوساعت تلاش آتش را خاموش کردند .

کشف پارچه قاچاق

مامورین گروهان ژاندارمری سیرجان به کامیون باری شماره ۱۲۸۵۸ تهران به رانندگی« عباس آزرم » ظنین شدند . مامورین ضمن بازرسی از کامیون مذکور تعداد ۳۸ عدل پارچه خارجی به ارزش بیش از دو میلیون ریال کشف کردند. گزارش خبرنگارما در سیرجان حاکی است که کالای مکشوفه همراه صاحب آن به اداره گمرك تحویل گردید.

۲۵۰۰ کیلو چای

در«خسروآباد» کشف‌شد

مامورین گروهان ژاندارمری خسروآباد در نزدیکی نخل های ناهید و شعوف از دو بلم مقدار دو هزارو پانصد کیلو چای‌و کالای قاچاق کشف کردند ، قاچاقچیان بنام های محمود امیری و سلطان دستگیر شدند و تحویل مقامات قضائی گردیدند .

برادر داماد کشته شد و ...

برادر عروس به زندان افتاد !

بعلت واژگون شدن موتوسیکلتی در جاده زرند کرمان - دشتحك یك نفر کشته شد و یکنفر مجروح گردید .

این دو نفر بدعوت خویشاوندان خود برای شرکت در مراسم عروسی خواهر و برادرشان با موتوسیکلت از دهکده «دشتحك»به‌زرند کرمان آمده بودند که به‌هنگام مراجعه به دهکده دچار حادثه شدند .

موتوسیکلت‌را جسین اردونه «برادر عروس» میراند و عباس «برادر داماد » بر ترك آن نشسته بود .

خبرنگار ما در زرند کرمان گزارش داد : در این حادثه برادر داماد به قتل رسید و حسین برادر عروس که کمی آسیب دیده بود، پس از معالجه روانه زندان شد .

فربانیان جاده شاهرود ۹ نفر شدند

یکی از مجروحین حادثه رانندگی جاده بیارجمند - شاهرود صبح دیروز در بیمارستان درگذشت‌وبا مرك وی تعداد قربانیان این‌حادثه به ۹نفر رسید .

وی عباسعلی افضلی نام داشت. این حادثه چند روز پیش در جاده بیارجمند - شاهرود اتفاق افتاد.

موتوسیکلت سوار کشته‌شد

بعد از ظهر دیروز ، موتوسیکلتی به رانندگی « مسیح‌اله حقدان» که برادرش «جواد» را بر ترك داشت. در جاده‌قریه‌جارو اشتهارد واژگون شد و هردو به سختی مجروح گردیدند . مجروحین به‌بیمارستان کمالی کرج منتقل شدند ، ولی مسیح به علت شدت جراحات‌وارده فوت کرد .

سوغاتچی جان، سفارش مرا بانجمن شهر بکن!

سوغات یکی از گداهای مشهد

جناب آقای سوغاتچی

خداانشاءالله صددر دنیا و هزار در آخرت ، سوغات بتو عوض بدهد . با اینکه تابحال دهشاهی هم بمن نداده‌ای دعا میکنم قضاوبلا از جانت دور شود.

آقاجان . سوغاتچی جان،محض‌رضای خدا ، دراین شب جمعه ، عریضهٔ این گدای فقیر را چاپ کن.خیر ازجوونیت ببینی انشاءالله .

آقاجان . این اعضای انجمن شهر ولایت ماهم ، بجای اینکه یکقرون دو قرون بگذارند کف دست گدا ،میروند توی انجمن ، تصمیم به‌اخراج گدا ها می‌گیرند !

آقاجان ! همین چند روز پیش ، بود که خبر دادند برای اعزام گداها از مشهد ، کمیسیونی در انجمن شهر تشکیل شده . خوب بگو بیایند پـول و مخارج این کمیسیون را بین ماگدا ها تقسیم کنند . خودمان از مشهد میرویم .

آقاجان ! دراین شب جمعه ، خدا امواتتو غرق رحمت کنه ، آخه بگـو مگه ماگداهای آبرودار چه خلافـی کردیم که میخواهند از مشهدبیرونمان کنند ؟ جز اینکه گدائی می کنیم تـا محتاج خلق نشویم ؟! جز اینکه یـك قران و دوقران که میگیریم ، دوشبانه روز مردم را دعا می کنیم .

مابااین مردم خدمت‌می کنیم . درمقابل یك قران که میگیریم ، برای امواتش صلوات میفرستیم و میگوئیم خدایا ، این شخص را از جمیع بلایا محفوظ بدار ! خدایا ، اجاره خانه‌اش راکمتر کن ! خدایا ، اضافه‌حقوقش را بیشتر کن !

آقاجان !

اگر کسی که بمابول‌میدهد ، کارمند باشد ، از طریق اداری اورادعامی کنیم. مثلا میگوئیم «خدایا . خداوندا . بیرو دعاهای قبلی ، بدینوسیله مستدعی‌است این آقای کارمند را از جمیع بلایای زمینی و سماوی محفوظ بداری ، و رئیسش را باأو مهربان بگردانی !

اگر کمك‌کننده مقاطعه کار باشد ، میگوئیم «خدایا ، خداوندا ، چند تا قرارداد تازه سرراهش بگذار ! اگـر خبرنگار باشد ، میگوئیم خدا امواتت را غرق خبرهای داغ و دست اول کند.!

خلاصه سوغاتچی عزیز . ماهمه جور مردم را دعامی کنیم برای خیابانهایش دعا می کنیم که اسفالت شود . برای خواربارشان‌دعامیکنیم که ارزان‌شود،واز مهمتر دعامی کنیم که مریض نشوند ، بدست طبیبان خـدانشناس گـرفتار نگردند ! باور کن آقاجان ! آنقدرکه ما گداها درفکر سلامتی مردم هستیم. اداره بهداری نیست . آنوقت ما فقط یکی دوقران از مردم طلب می کنیم ، آنها ، هزارها تومان !!

باتمام این احوال ، اکنون اعضای بیکار انجمن شهر مشهد ، بفکردك - کردن ما افتاده‌اندو میخواهندهر گدائی رابه زاد گاهش بفرستند .

آری ! دراینجا ، اینطوری ازخدمت‌گزاران تقدیر می کنند .

بهرحال . آقاسوغاتچی ، تقاضای‌بنده از حضور جنابعالی آنست که در مرکز پارتی بازی کرده ،ازفرستادن اینجانب به‌زادگاهم ، مانع شوید . زیرا، اولا زادگاه من این نزدیکی‌ها نیست.دوما اصلا من گدانیستم سوغاتچی جان ! بلکه توریستم ! منتهی مدتی است‌بنده راهم قاطی گداها گرفته‌اند هرچه هم داد میزنم بابا من توریستم، میگویند نه‌خیر گدائی ! سوغاتچی جان.سفارش مرا به‌انجمن شهر مشهد بکن ، شاید آزادم کنند .

«امضاء گدای فلابی !»

سوغاتچی - من پارتی بازی بلدنیستم!

دختران: درد دل شش دختر دانشجو

چند شماره قبل درسری مطالب اختصاصی صفحه «دنیای زنان» گفت و شنودی با دانش آموزان دختر ، کلاس پنجم متوسطه یکی از دبیرستانها داشتیم و قول داده بودیم که اینگونه مطالب را دنبال نمائیم .

. . . .وحال دومین گفت و شنود میزگرد گونه ما باشش دختر دانشجوی سال اول رشته های پزشکی - معماری - هنرهای تجسمی - حقوق وادبیات دانشگاه‌است که از نظرتان می گذرد . گفتگو در زمینه تصور آنها از دانشگاه - رشته انتخابی - مشکلات تحصیل - روابط باوالدین ومسائل کلی مربوط به دختران در سطح آنها ، دور می زند .

سودابه قاسملو «رپرتر» صفحه دنیای زنان این‌سری گفت و شنود ها را ادامه خواهد داد .

گزارش از: سودابه قاسملو

حلقه قلابی در انگشت برای فرار از ازدواج

در این بحث خانمها : فاطمه فروتن دانشجوی سال اول رشته پزشکی مینو واعظ زاده مرجانی دانشجوی سال اول رشته حقوق قضائی ،نوشین اکبر پوردانشجوی سال اول رشته معماری ، شررنخعی دانشجوی سال اول دانشکده هنر های تجسمی ، تلی آجودانی دانشجوی رشته علوم سیاسی و جمیله سلیمی دانشجوی رشته‌زبان انگلیسی شرکت دارند .

میپرسم : قبل از دانشجو شدن چه تصوری نسبت به دانشگاه داشتید و آیابعد از ورود به دانشگاه آنرابهتر یابدتر از آنچه‌می پنداشتید مشاهده کردید .

شرر نخعی با گیسوان پسرانه‌و سارافون خاکستری و بلوز توری و قیافه بسیار جوان . . .

گفت: من قبلا دو سه باری به محیط‌دانشگاه‌آمده بودم و به‌آن آشنایی داشتم البته در عالم تخیل رویائی از دانشگاه نساخته بودم و در حقیقت دانشگاه را آنطور دیدم که قبلا فکر میکردم وبایدبگویم جای‌فوق‌العاده‌ای برایم نیست.

فاطمه فروتن خیلی ملایم میافزاید : من فکر میکردم باآمدن به محیط دانشگاه دیگر از کلاسهای شلوغ‌و کمبود دبیر که دردبیرستان ها باآن مواجه بودیم‌خبری نیست ولی متاسفانه دراینجا هم کلاسها پر جمعیت و کمبود استاد موجود است.

مینوواعظ زاده‌مرجانی :خوشبختانه در دانشگاه تفاهم بین شاگرد و استاد موجود است بر خلاف دبیرستان که چندان تفاهمی بین دبیران و شاگردان موجود نیست.

نوشین اکبر پور: دانشگاه محیطی متفاوت با دبیرستان است وکم و بیش هر دانشجوئی قبل‌از ورود به دانشگاه مقداری آشنائی بامحیط آن خواهد داشت.بنابراین برای منهم همینطور بود .

مشکلات کنکور ونام‌نویسی

-ممکن است‌بگوئید باچه‌مشکلاتی دربدو ورود به دانشگاه مواجه شدید ؟

شرر نخعی‌در ابتدا نامنویسی معاینه ،پاکت های‌نامنویسی، انتخاب واحد های و کارت «آی.بی.ام» گرفتن . کارت موقت ، بعد گرفتن کارت اصلی و بعد از همه مسئله شهریه‌دانشگاه که‌وقتی دانشگاه دولتی بود نباید شهریه‌ای‌از دانشجو دریافت شود و بعد از ورود به دانشگاه مسئله ترافیک‌ازمشکلات هردانشجو محسوب میشود بعقیده من بدنیست شرایط کنکور را از نظر برنامه های ذکرشده فوق کمی سهل‌تر کنند .

نوشین اکبر پور:این مشکلات همواره دربدو ورود به هر محیط تازه وجود دارد

فاطمه فروتن : بعلت اینکه من شهرستانی هستم بزرگترین مشکل‌من مشکل مسکن است و چون‌دانشکده پزشکی خوابگاه برای دختران دانشجوی خود ندارد وضمنا اجاره یك اطاق هم برای یك دختر تنها کار مشکلی‌است من فعلا بلاتکلیف مانده‌ام که طی دوره‌دانشکده پزشکی چه‌باید بکنم .

وجمیله سلیمی گفته خانم‌فروتن راتصدیق میکند چه او نیز یکی‌از دانشجویانی است که ازشهرستان به تهران آمده است .

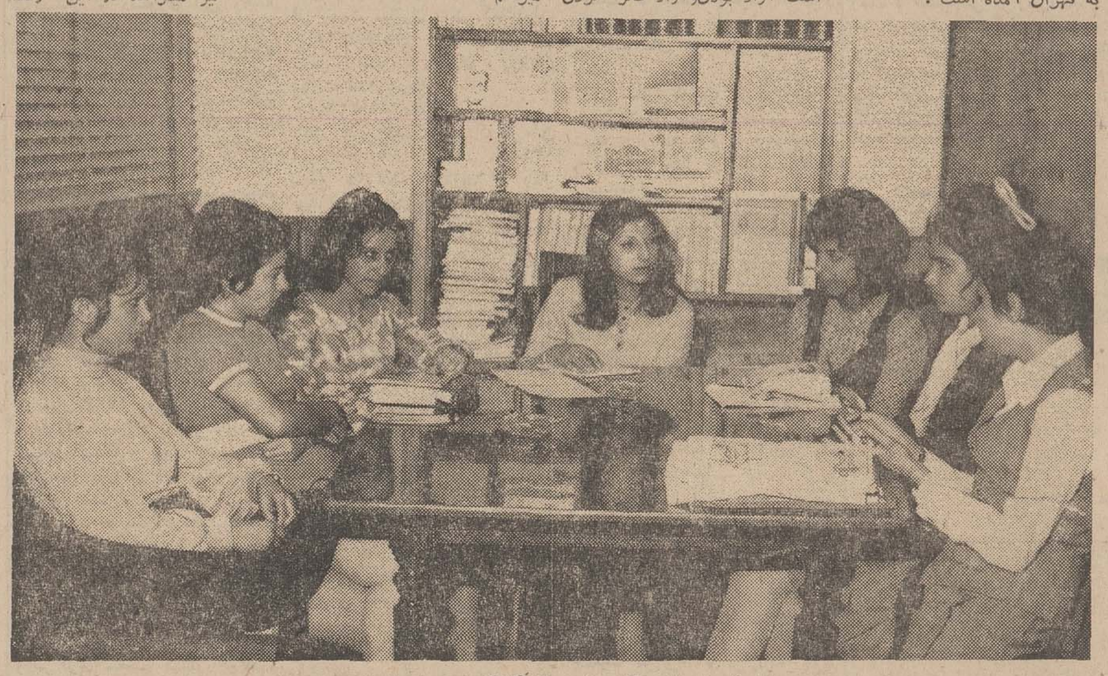

سودابه قاسملو (خبرنگار ما)در حال گفتگوباچند تن ازدانشجویان دختر

بدست فاطمه فروتن قبل ازآغاز گفتگو حلقه ازدواج دیده‌ام از او سئوال میکنم شما که حلقه‌بدست دارید لابد یا ازدواج کرده‌اید ویا نامزد دارید .

خانم‌فروتن بالبخندمعصومانه‌ای سرش را بزیر می‌اندازد و میگوید نه . . .هیچکدام بلکه چون دوره پزشکی طولانی است‌ومن‌خیال‌ازدواج ندارم این حلقه رابه‌انگشتم کرده‌ام که فکر کنند من شوهر دارم . .!

سئوال دیگری مطرح می کنم : چرا این رشته را برای خودانتخاب کردید آیا در کنکور قبول‌شدید وباجبار آنرا پذیرفتید یا اینکه به میل‌خودتان برگزیده‌اید ؟

نوشین اکبر پور . .انتخاب رشته من مطابق میلم است .

شرر نخعی : من دلم میخواست در کنکور معماری قبول شوم که نشدم ودر رشته های تجسمی‌موفق شدم و شاگرد اول نیز شدم ودر مدت کوتاهی که بدانشکده‌می‌آیم متوجه شده‌ام که‌این رشته‌دلخواهم نیست یا در سال آینده آنراتغییر میدهم یا باجبار ادامه . . .

مینو واعظ زاده مرجانی سال گذشته من در کنکور پزشکی قبول شدم و یکسالی هم آنرا خواندم ولی چون به آن چندان علاقه‌ای نداشتم امسال مجددا در کنکور شرکت کرده ودر رشته مورد علاقه‌ام یعنی حقوق قضائی موفق شدم .

فاطمه فروتن : من هدفم رشته پزشکی بود که موفق شدم

مسائل اجتماعی

- چه مسائلی برای یکدختر در سطح شما مطرح است .

- تلی آجودانی : از نظر اجتماعی بعقیده‌من‌هر موضوع بستگی به‌شخصیت افراد دارد واگر دختری خودشناس‌باشد وراه خود را انتخاب کند باهیچ مشکلی مواجه نمی - شود .

- نوشین اکبر پور . مسئله‌ای که در زندگی دختر امروزی‌مطرح است آزاد بودن‌وآزاد فکر کردن مشروط و مشروع‌دخترامرور است.

ولی متاسفانه هنوز محیط ما نامساعد است ، حتی‌درمحیط دانشگاه که دختر و پسردر کنار هم تحصیل می‌کنند امکان دارد یك سلام وعلیك حس کنجکاوی همه را برانگیزد !

واین بعلت اختلاف فکر و سطح طبقاتی و محدود بودن و آزاد بودن گروهی از دختران است .

جمیله سلیمی من مشکلی‌جز کمبود وقت ندارم که سعی‌میکنم آنرا جبران کنم ولی مسئله مهم که برای هر دانشجوئی اهمیت‌دارد اینستکه بعد ازاتمام تحصیلات‌عالیه بتواند فردی مفید برای جامعه خویش باشد و مشکلات اجتماعی خویش را با همکاری و کمك و وحدت و همبستگی یکدیگرمرتفع سازند .

شرر نخعی :برای من مسئله مادی مطرح است چون هنوز به سن قانونی نرسیده‌ام‌نمی توانم کار کنم‌و دیگرمسئله رابطه جوانان با خانواده - هاست .

مینو واعظ زاده: خوشبختانه‌باید بسیار سپاسگزار باشیم که توانسته‌ایم وارد دانشگاه شویم وبعد دوش بدوش مردان باتساوی حقوق کامل دراجتماع فعالیت کنیم ولی مسئله استقلال مادی مسئله مورد توجه هر دانشجوست که‌دیگر سربار خانواده‌اش نباشد .

- رابطه شما با پدرومادرتان چگونه است ؟ و دختر های دانشجو معتقدند که بعلت گذشت زمان و پیشرفت فکری اجتماع پدرها و مادر ها نیز نسبت به‌گذشته‌تفاوتی بسیار کرده‌اند .

از استادان میپرسم : میگوید ما هنوز مدت کوتاهی است در دانشگاه هستیم و نمیتوانیم راجع به آنها اظهار نظر کنیم .

استفاده مادی ازهنر

از شرر نخعی‌دانشجوی هنرهای تجسمی عقیده‌اش را راجع به هنر میپرسم :

آیا در اجتماع‌مامردم هنرشناس هستند ویك هنرمند میتواند ازهنر خود استفاده مادی ببرد؟

میگوید:

-متاسفانه یك هنرمند دراجتماع ما نمیتواند درآمد کافی از هنرش داشته باشد و اگر عده‌ای طرفدار نمایشگاههای نقاشی هستند و شاید از هر صد نفر یکنفر ازآن ها هنرشناس باشند بقیه فقطبرای تظاهر بدیدن تابلو های نقاشی میروند .

پزشکان زن

از فاطمه فروتن دانشجوی سال اول پزشکی سئوال میکنم

نظرتان راجع به وضع پزشکی در ایران . . .بیماران و اینکه مردم چه نظری روی پزشکان زن دارند چیست ؟

میگوید . .وضع پراکنده پزشکان ما اصولا مناسب نیست اگربه‌خیابانهای‌تهران توجه کنیم بیشتر گرایش پزشکان به طرف شمال‌شهر است وسعی دارند تابلوی خودرا درخیابانهای بالانصب کنند و تصور می کنند با اینکارکفایت وتجربه‌خویش راتثبیت نموده‌اند در صورتی که در جنوب شهر تعداد مطب های پزشکان کمتر است و با توجه به کثرت جمعیت در این قسمت از شهر بالطبع احتیاج به‌پزشك نیز بیشتر است .

متاسفانه اقرار میکنم که در ایران چندان به پزشك زن اعتمادی ندارند .

ولی بایدعملا به‌مردم فهمانده شود که در فعالیت های و مثمرثمر بودن جنسیت مطرح نیست و یك پزشك زن‌هم میتواند مفید باشد .

تلی آجودانی . راجع به رشته تحصیلی خود صحبت میکند .

- من از دوره دبیرستان به سیاست اندیشیده‌ام و آن‌را عالیترین مرحله اجتماعی‌می دانستم و میدانم با تساوی حقوق بین زن و مرد زنان نیز میتوانند در این رشته موفقیت کامل کسب نمایند ولی نه اینکه بخواهند جای مردان را بگیرند بلکه‌می - توانند مکمل یکدیگرباشند و دوش بدوش هم‌پیش بروند من به گروهی اززنان سیاستمدار دنیا مثل خانم «باندرا نایکه» نخست وزیر سیلان ایندراگاندی و خانم گلدامایر آشنائی دارم‌یعنی در شخصیت آنان تحقیق کرده‌ام و بیش از همه به خانم ایندیراگاندی علاقمندم که بر ملتی عقب مانده حکومت میکند و آنها راروز بروز مترقی میسازد .

از مینو واعظ زاده مرجانی دانشجوی رشته حقوق قضائی میپرسم :

آیا بنظرتان جالب است که یك زن قاضی یا وکیل دعاوی‌شود و کمی بنظرتان خشن نیست . نظرتان راجع به بزهکاری چیست وبعد از سالها که زنان حق‌قضاوت کردن گرفته‌اند شما چه هدفهائی دارید و منشا چه اثراتی میتوانید باشید .

آیا یك زن قاضی ممکن نیست تحت تاثیر احساساتش قرار گیرد ؟

دنیای زنان

مینو میگوید:مسئله جنسیت زن در قضاوت مطرح نیست فقط احتیاج بزمان دارد که خانمی بعد از مدتی کسب تجربه بتواند یك قاضی ورزیده شودو حتی‌احساسات خویش را نیز تحت کنترل داشته باشد .

تابحال مسائل حقوقی زیر نظر مردان اداره میشد واز این ببعداز دید یك زن نیز تجزیه و تحلیل میشود . همانطور که اقدام به‌جرم وگناه خاص مردان نیست و زنان نیز مرتکب خلاف میشوند قضاوت درمورد جرم وگناه بعهده زنان‌نیز باشد .

شاید در ابتدا گرایش زنان باین حرفه کمی خشن و زمخت‌به نظر برسد ولی بعد از مدتی عادی خواهد شد .

میگویند زنان قاضی ممکن است تحت تسلط احساسات خویش واقع‌شوند این‌امکان ندارد چه بسا که آقایان قضات نیز در بعضی مواقع تاثیر پذیر باشند واحساسات خویش رادر حرفه‌شان‌دخالت دهند

هدف من اینستکه بعد از اتمام تحصیلاتم از طریق وکالت یا قضاوت خیلی جدی کارم را آغاز کنم . جمیله سلیمی دانشجوی‌زبان انگلیسی می گوید : ادبیات کشور ما بسیار غنی است ولی احتیاج به حمایت دارد .

نوشین اکبر پور . .راجع به رشته تحصیلی خود میگوید :

- من بدنبال تیتر معمار یا مهندس بودن نرفتم بلکه رشته مورد علاقه‌ام معماری بود .

ولی متاسفانه چندان توجهی‌به کارخانمهای مهندس در کشور ما نمیشود ومن دلم میخواست لااقل یك پسر بودم تا میتوانستم درآمد مالی بیشتری از حرفه مورد علاقه‌ام داشته باشم .

آخرین سئوالم را مطرح میکنم

- شما که به محیط‌دانشگاه پا گذاشته‌اید با تجزیه و تحلیلی که‌نزد خودنموده‌اید آیا معتقدید که دبیرستانهای دخترانه و پسرانه بتدریج مختلط شوند ؟

گروهی از آن ها معتقدبه اختلاط دبیرستانهای دخترانه و پسرانه هستند و میگویند چرا یك خط درمیان کودکستان‌مختلط، دبستانها بعضی مختلط و دبیرستان ها جدا و دانشگاه کنار هم . .

و چند نفری هم مخالف بودند که اول باید اجتماع را به تربیت صحیح آراست بعد دبیرستانها را مختلط کرد . . .

و نظرتان راجع به مد چیست ؟

میگویند : هر لباس که برای دانشگاه‌ودختر خانم دانشجومناسب باشد باید پوشید اینجا قید و بند دبیرستانی در میان نیست حال میخواهد این مد ماکسی، مینی یا میدی و یا تونیك شلوار و . . . باشد .

رای دادگاه

درمورد خانه بخت با ۲۰ هزار تومان

در سه‌شماره قبل یکی از مسائل مطرح‌شده در دادگاه حمایت خانواده را منعکس کردیم و وعده دادیم که‌نتیجه رانیز باطلاع خوانندگان صفحه «دنیای‌زنان» برسانیم .

ماجرا این بود که همسرعقدکرده جوانی مدت سه‌سال از رفتن بخانه شوهر امتناع می‌نمود .

عروس‌خانم ادعا داشت قبل از رفتن به‌خانه بخت‌تمام مهریه که‌بیست هزارتومان بود باید باوپرداخت شود .

این موضوع باعث اختلاف بین آنهاشده و کار به دادگاه حمایت خانواده کشیده بود .

نتیجه اینکه دادگاه چون موفق‌به جلب رضایت عروس خانم نشد واز طرفی داماد قادر به‌پرداخت مهریه موردبحث نبود ، رای عدم سازش صادر کرد و بدینوسیله آن‌دواز هم‌جداشدند .

پوست‌در زمستان‌امسال

این هفته در گراندهتل پاریس مدلباسهای زمستانی ۷۳ - ۷۱ بمعرض نمایش گذاشته شد .

در عکس چهار مدل از مانتوهای جدید پوستی خیاطخانه «بورك» دیده میشود .

صحرا یاورقی‌مصور اطلاعات

-۹-

شرکت سهامی لوانت اکسپرس ترانسپورت (ایران)

باکمال مسرت باطلاع عموم‌بخصوص‌اولیاء محترم دانشجویان‌ایرانی‌مقیم‌آمریکا میرساند که برای ارسال بسته‌ها به مقصدنیویورك وبنادر شرقی ایالات متحده‌آمریکا تسهیلاتی فراهم نموده تا با سرویس‌منظم ومستقیم و باناز‌لترین قیمت حمل گردد.

اولین کشتی بنام «کنکوردیاطالب»درتاریخ ۱۱ نوامبر از خرمشهر به مقصد آمریکا حرکت و درحدود تاریخ۲۸ دسامبر ۱۹۷۰ وارد بندر نیویورك خواهدشد .

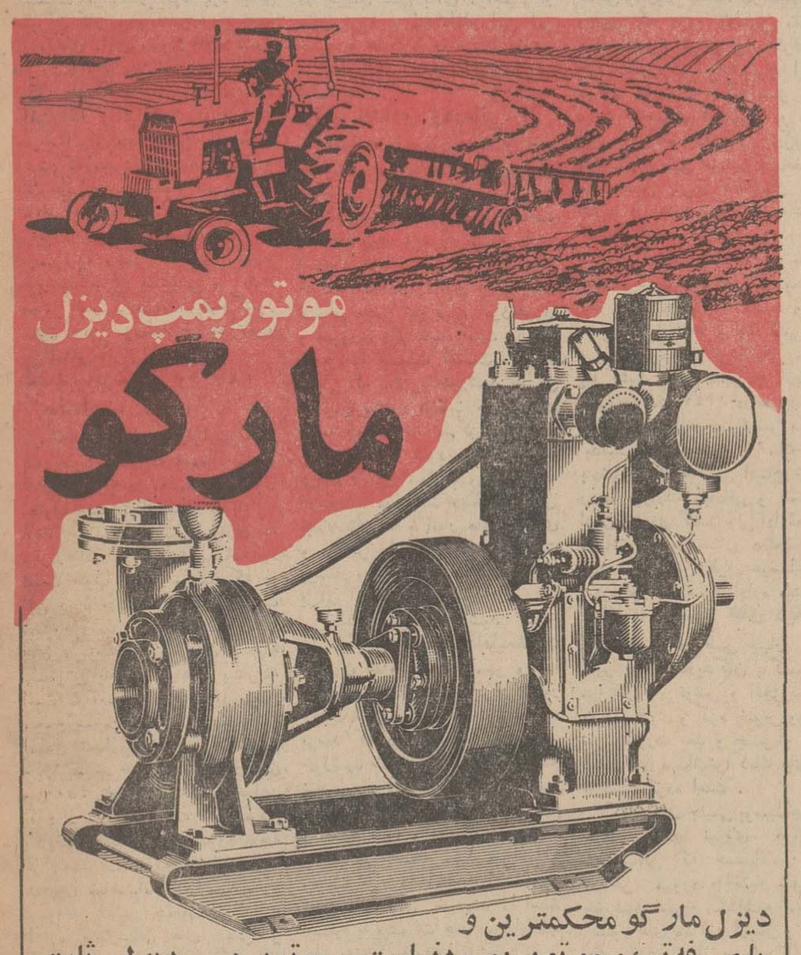

دیزل مارگو محکمترین و با صرفه‌ترین موتور پمپ دنیاست. موتور پمپ دیزلی ثابت و سیار مارگو جهت آبیاری از ۲½ اینچ به بالا ثابت و سیار سانتریفوژ و سوپاپ سرخود موجود است .لوازم یدکی و سرویس سیار همه جا در دسترس مصرف کنندگان است .

ساخت کارخانجات معظم کرلوسکار اویل انجینز لیمیتد - پونا - ایندیا

کلیه محصولات کارخانجات کرلوسکار را در نمایشگاه جدید ایران مارگو ملاحظه فرمائید

تهران - خیابان آیزنهاور شماره ۲۱۶ الی ۲۲۲ (بین چهارراه کندی و اسکندری)

تلفن : ۹۵۵۷۷۸ - ۹۶۰۳۶۳

Kirloskar Margo

امشب و هر شب

کاباره باکارا باز است

آگهی استخدام رسمی

ژاندارمری کل کشور طبق لایحه قانونی استخدام کشوری ۱۹ نفر کارمند لیسانسیه در مشاغل مختلف بشرح زیر برای خدمت در تهران‌و باگروه موقت شغلی ٦ استخدام مینماید .

عنوان شغل	حداقل شرط تحصیلی	تعداد
۱- متصدی امور قضائی	لیسانس حقوق رشته قضائی	۲
۲- مترجم متخصص	لیسانس و تسلط کافی بفن ترجمه (لیسانس زبان مورد نیاز مرجح است)	۳
۳- پرستار متخصص	دیپلم کامل متوسطه و گواهینامه عالی پرستاری که از طرف مراجع صالحه آموزشی لیسانس شناخته‌شده باشد	٦
٤- کارشناس امور اداری	لیسانس در رشته علوم‌اداری‌و یا لیسانس و گذراندن دوره تخصصی علوم اداری	۱
٥- حسابرس	لیسانس در رشته حسابداری یا لیسانس در رشته علوم اداری - اقتصاد -بازرگانی که ضمن دوره تحصیلی یك دوره تخصصی - حسابداری و حسابرسی طی نموده باشد .	۵
٦- کارشناس امور مالی	لیسانس حسابداری -اقتصاد -علوم اداری وبازرگانی	۱
۷- کارشناس بودجه	لیسانس در رشته حسابداری - اقتصاد - علوم اداری وبازرگانی	۱

توضیح : باستخدام شدگان علاوه بر حقوق مقرره در قانون مزایای مستمر نیز پرداخت خواهد شد . داوطلبان میتوانند فرم ذیل را تکمیل نموده همراه بادوقطعه‌عکس٤×٦ تاپایان آبان ماه‌بایست سفارشی به‌نشانی .

تهران ستاد ژاندارمری آجودانی کل شعبه‌استخدام ارسال‌دارند.در صورتیکه داوطلب مستخدم رسمی دولت باشد بشرطی میتواند در آزمایش بالاشرکت نماید که موافقت‌نامه سازمان متبوعه خود را همراه با تقاضا ارسال نماید . تاریخ و محل آزمایش کتبا از طریق روزنامه بعدا باطلاع داوطلبان خواهد رسید . م‌الف ۷۸۳۵

نام — نام خانوادگی — نام پدر

شماره شناسنامه و محل صدور — تاریخ تولد

شغل مورد درخواست — آخرین مدرك تحصیلی و تخصصی

وضع خدمت وظیفه وتاریخ انجام آن

نشانی کامل پستی وشماره تلفن

۳-۱ ۵۰۳۴٤-۱

اتومولی ماده معجزه آسائیست که بزرگترین مراکز تحقیقاتی جهان آنرا برای عمر ابدی‌هرنوع‌موتوری برگزیده‌اند.

با مخلوط نمودن یك قوطی اتومولی در روغن موتوراتومبیل شما تا ۶۰۰۰ کیلومتر از هرگزندی محفوظ خواهد ماند.

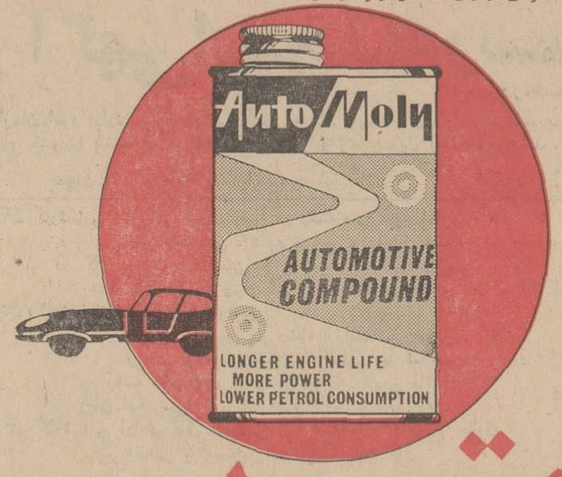

اتومولی

- موتور اتومبیل شما را از فرسودگی محفوظ نگهمیدارد.
- روغن‌سوزی اتومبیل شما را برطرف کرده‌باعث زیادشدن کشش موتور میشود.
- موتور اتومبیل شما را در مقابل ۱۰۰۰ درجه فارنهایت حرارت و ۱۰۰ درجه‌فارنهایت سرما بیمه خواهد کرد
- حداقل ۱۰٪ مصرف سوخت اتومبیل شما را کم میکند.
- کشش اتومبیل شما را زیاد و موتور نرم و بی صدا کار میکند.
- ضد چسبندگی فلزات «گریپاژ» میباشد وحتی اتومبیل قادر خواهد بود تا ۲۰۰ کیلومتر بدون داشتن آب و روغن بپیماید بدون آنکه بموتور صدمه‌ای برسد .

نماینده انحصاری در ایران و کشورهای همجوار

شرکت تجارتی ایمن

تهران: خیابان ایرانشهر، بین شاهرضا و نرپا شماره ۹۰ - ۳ تلفن ۳۸۱۰۱ - ۵۰۸۶

فروش درکلیه روغن فروشیها

دکتر عباس نفیسی دبیرکل جمعیت شیرو خورشیدسرخ ایران درگزارشی که به مجمع عمومی جمعیت داد گفت:

کشتی پنجاه تختخوابی جمعیت در سال آینده حلقه اتصال کاملی بین مراکز بیمارستانی جمعیت در کرانه‌های خلیج فارس ایجاد خواهد کرد

سرمایه شیرو خورشیدسرخ پشتیبانی واعتماد عمومی است که‌در تمام کشور نسبت باین موسسه خیریه ملی و بین‌المللی ابراز میشود

در شماره دیروز جریان تشکیل مجمع‌عمومی جمعیت شیر وخورشید سرخ‌ایران باستحضار خوانندگان گرامی‌رسیددرزیرمتن گزارش‌آقای دکتر عباس نفیسی دبیرکل‌جمعیت منتشر میشود :

یادی از درگذشتگان

پیش‌از آغاز سخن باید از دوستان و همکاران و هم‌قدمان شیروخورشید سرخ که در این دورهٔ چهارسالهٔ اخیر با کمال تاسف چشم از جهان فرو بستند و بسرای باقی شتافتند یادی بکنیم‌ـ مرحوم علی‌وکیلی ـ مرحوم دکتر عباس ادهم ـ مرحوم محمودجم و مرحوم‌صادق وثیقی‌این چهاردوست از دست رفته از ابتدای تاسیس شیروخورشید سرخ یعنی ۴۷سال پیش‌از این و تا پایان عمر خویش‌از همکاران بسیار صدیق و صمیمی شیروخورشید سرخ ایران بودندو پیشرفت های جمعیت در رشته های مختلف خدمات خود از همکاری و هم‌فکری آنان سهمی بسزا داشته است . مرحوم صادق وثیقی‌بیش‌از یك‌ربع‌قرن درسمت خزانه‌دار جمعیت وظایف سنگینی را بعهده داشت که باکمال درست‌کاری و وظیفه‌شناسی انجام میداد و باید در این مجمع عالی شیروخورشید سرخ باین نکته تصریح شود که جمعیت‌ما از نام‌نیك‌وحسن شهرت آنمرحوم با داشتن چنین سمت پر مسئولیتی بسیار برخوردار بوده است .

موجب کمال تاسف است که امروز جای او و سه تن از یاران قدیم شیروخورشید سرخ در میان ما خالی است برای همه آنها از درگاه خداوند بزرك آمرزش می‌طلبیم و آرزو میکنم که بهمه‌توفیق بدهد تا راهی را که آنگونه با صمیمیت می‌پیمودند ادامه دهیم.

علل گسترش کار

شیروخورشید سرخ سازمان یا اداره نیست بلکه جمعیت است و آنچه موجبات پیشرفت این‌موسسه را فراهم ساخته بعداز عنایات الهی و توجهات شاهنشاهی و سرپرستی والاحضرت شاهدخت شمس پهلوی ریاست عالیه جمعیت همین کار دست جمعی‌بوده‌است که درسراسر کشور به شیروخورشید سرخ فرصت و امکان داد تا بتواند در مدت کوتاهی از زمان ، دامنهٔ فعالیت خود را در رشته های‌مختلف خدمات خیریه و بهداشتی‌وامدادی و اجتماعی و تربیتی در سراسر کشور گسترش دهد . و آنچه‌نیت بلند شاهنشاه عالیقدر و رهبر و پیشوای بزرك ما از آغاز دوران سلطنت پرافتخار خود بود یعنی سپردن کار مردم به مردم واستفاده از نیروی مادی‌ومعنوی افراد کشور در رشته های مختلف‌برای پیشرفت هدف های اجتماع امروزی ...باید گفت که فی‌الواقع شیروخورشید سرخ ایران‌قدیم ترین موسسه است که مجری این اصل مهم و نیك عالی بوده است و امروز از نتایج آن چنانکه ملاحظه میشود برخورداری تمام حاصل است .

سرمایهٔ دیگر معنوی شیرو خورشید سرخ پشتیبانی و اعتماد عمومی است که‌امروز در تمام کشور نسبت باین موسسه خیریه ملی‌و بین‌المللی ابراز میشود .

یکصدبیمارستان و ۴۵۰۰ تختخواب

یك‌نظر اجمالی به گزارش هائی که بعنوان کارنامهٔ خدمات شیرو خورشیدسرخ در مقدمه بودجه‌های مصوب جمعیت از سال ۱۳۴۵ تا ۱۳۴۸ مندرج است و نیازی به تکرار آن در این فرصت‌محدود نیست خوب روشن میکند که در این دورهٔ چهارسالهٔ اخیر خدمات شیروخورشید سرخ در تمام رشته های مربوطه بوظایف آن چگونه گسترش یافته و تاچه‌حد پیشرفته است ـ بعنوان نمونه بایدبعرض مجمع عمومی برسد که تا پایان امسال تعدادبیمارستانهای شیر و خورشید سرخ‌ازیکصد بیمارستان و ۴۵۰۰ تختخواب تجاوز خواهد کرد ـ دراین رشته بخصوص وظایف جمعیت بطوری مورد توجه قرار گرفت که اعلیحضرت همایون شاهنشاه آریامهر مقرر فرمودند که‌این جمعیت مسئولیت اداره بیمارستان های سراسر کشور را به استثنای نقاطی که دانشگاه در آن وجود داردبعهده بگیرد و کار این تحویل وتحول از اواخر سال گذشته شروع‌شد و اینك ادامه دارد و تا پایان‌این سال بانجام خواهد رسید .

این‌بار مسئولیت سنگینی رادر راه خدمت به شاهنشاه و کشور شیروخورشید سرخ ایران‌باکمال افتخار پذیرفته و اجرا خواهد کرد، ولی پیداست که اعضاء جمعیت بخصوص در شهرستان ها تا چه اندازه باید مراقب‌و بیدار باشند و برتلاش و کوشش خود بیفزایند تا جمعیت بتواند از این محك امتحان نیز سرافراز و سر بلند بیرون آید .

باقبول این مسئولیت شیر و خورشید سرخ برحسب امر مطاع شاهانهٔ ماموریت یافته است یك شبکهٔ بیمارستانی بررسی شد که در آن از همهٔ عوامل و وسایل موجود با ادغام و تلقین حداکثر استفاده را بنماید و بوجود آورد .

اکنون این موضوع در جمعیت با دقت تحت مطالعه است .

برنامه جمعیت در مورد بیمارستان های واگذاری

۱ـ مرمت و نوسازی این‌بیمارستان ها از اعتبارات و بودجهٔ جمعیت

۲ـ تجدید تجهیزات و تکمیل‌آن مطابق سایر بیمارستان های شیرو خورشید سرخ آن نیز از اعتبارات جمعیت .

۳ـ در مواردیکه امکان‌پذیر باشد و در شهرستانهائی که شیرو خورشید سرخ‌قبلادر آن‌بیمارستان های مجهزی‌دائرساخته است ادغام بیمارستان های واگذاری در بیمارستان های شیروخورشیدسرخ وبوجودآوردن‌یك مرکزبیمارستانی کامل .

دراین واگذاری آنچه از دولت مورد استدعا است کمك به شیرو خورشید سرخ در تامین مخارج جاری آن است زیرا تجربهٔ که‌از وضع بیمارستان های واگذاری‌در استان های‌آذربایجان‌شرقی وغربی ـ گیلان و قسمتی از مازندران ـ خوزستان ـ استان های ساحلی بنادر و جزایر جنوب ـ خراسان و فرمانداریهای کل‌سمنان ودامغان که‌تاکنون‌امرتحویل‌وتحول‌آن‌انجام پذیرفته و بهرصورت در این ماه پایان خواهدیافت حاصل‌شده است نشان میدهد که بیمارستان های واگذاری گذشته از مخارج سنگینی که برای مرمت و یا نو سازی و تجدید تجهیزات لازم‌دارد و چنانکه گذشت از اعتبارات‌شیرو خورشید سرخ تامین خواهد شد از نظر اعتبارات جاری و اداری و بخصوص پرسنل فنی بسیار کم‌بود دارد و هزینه یك واحد تختخواب بطور متوسط دراین بیمارستان ها باحداقل‌مخارجی‌که شیروخورشید سرخ برای یك واحد تخت خود در روزصرف میکنده‌دارای تفاوت‌بسیار محسوس است .

تامین این کمبود متناسب با تعداد تختخواب هائی که تحویل گرفته میشود از طرف دولت مورد استدعا است ـ

از وزارت بهداری نیز استدعا داریم قانونی را که باید برای‌این تحویل و تحول به مجلسین تقدیم شود هرچه زودتر آماده سازند تا قسمت مهمی از مشکلات امر واگذاری بیمارستان ها که امروز در جریان عمل باآن مواجهیم از میان برود و انشاءالله این امر خطیر با همکاری وزارت بهداری‌و شیروخورشید سرخ به نحومطلوب ادامه یابد .

مراکز امدادی ودرمانی

به‌موازات توسعهٔ بیمارستان های جمعیت درطی‌چهارسال اخیربیش‌از پنجاه مرکز امدادی و درمانی‌نیز در شهرستان های مختلف ساخته و آماده شده و مورد بهره‌برداری است ـ در این مراکز گذشته از خدمات امدادی‌و اداری یك‌سازمان درمانی مجهز نیز برای امور فوری و ضروری دائر شده است .

برنامهٔ جمعیت اینست که در نقاطی که شیرو خورشید سرخ تاسیس میشود نخست با همکاری شعبه جمعیت یك مرکز امدادی و درمانی ساخته شود و بتدریج با فراهم آمدن امکانات و باتوجه به احتیاجات موسسات دیگر از قبیل بیمارستان ها و انبار های امدادی و مراکز انتقال خون و تربیت پرستار و بهیار و خانه های جوانان برآن افزوده گردد .

امید شیرو خورشید سرخ آنست که‌درسایهٔ عنایات‌اعلیحضرت همایون شاهنشاه آریامهر و با همکاری‌و مساعدت همهٔ‌افراد کشور روزیکه چندان دیر نباشد زود برسد که در هرنقطهٔ که شیر و خورشید سرخ تاسیس میشود به تناسب در راه اجرای تمام و یا قسمتی از هدف های جمعیت قدم برداشته شود و بدینگونه جمعیت بتواند دریك‌سطح ملی‌و بین‌المللی وظایف خود را آنطور که درخور نیات بلند رهبر خردمند ما است همگام با پیشرفت های‌اصول‌انقلاب ملی به‌نحو مطلوب ایفا نماید .

ـ درزمینهٔ‌خدمات امدادی‌محتاج بذکر نیست که شیرو خورشید سرخ در دورهٔ چهارساله اخیرباچه مشکلات و دشواریهائی چه‌درداخل و چه در خارج کشور مواجه بوده است .

سیل وزمین لرزه

پیش‌آمد زلزله یازدهم شهریور ماه ۱۳۴۷ در جنوب خراسان و تلفات و خسارات بسیار سنگینی که‌واردکردو بموازات آن زلزله شمال خراسان در سال جاری و همچنین سیل های عظیم خوزستان در زمستان سال ۱۳۴۷ مهمترین این حوادث است که همه اعضاء مجمع عمومی از کم‌وکیف آن آگاهند .

آقای دکتر عباس نفیسی

تلاشی را که شیرو خورشید سرخ در زمینهٔ اجرای وظایف امدادی خود در این حوادث بکار برد یك باردیگر اهمیت و ارزش این موسسه را نه همان در داخل کشور بلکه در مجامع بین‌المللی به نحو محسوس بالا برد .

اگرچه هنوز جمعیت در اجرای این وظایف خطیر نواقصی داشت‌و دارد ولی امیدواریم با استفاده از تجارب حاصله برفع این نواقص بکوشیم و شیروخورشید سرخ را آنگونه مهیا و آماده سازیم که بتواند با همکاریهای ارزندهٔ‌سازمان دولتی وملی دراین‌پیش‌آمدها کار آزموده‌تر و سریعتر باشد .

چنانکه میدانید در دورهٔ چهارساله اخیر تعداد حوادث بسیار زیادبود و این سه حادثه بزرك که ذکر شد در راس این حوادث قرار دارد و از ذکر مابقی که در گزارش های جمعیت درج و منتشر شده است بواسطه ضیق‌مجال خودداری میکنیم .

وقایع خاورمیانه واقدامات شیر و خورشید سرخ

از جنبهٔ بین‌المللی نیز دردورهٔ چهارسال اخیر وظایف سنگینی بعهدهٔ شیروخورشید سرخ بوده است که مهمترین آن‌وقایع خاورمیانه عربی بود . بلافاصله پس‌از پایان جنك شش روزه شیرو خورشید سرخ ایران اعلام داشت که آماده است وظایف انسانی و اخلاقی خود را بدون درنظر گرفتن رژیم های سیاسی کشورها اگر تقاضا شود انجام دهد .

در دنباله‌این‌حادثه به‌کشورهای عراق و سوریه که تقاضا کرده بودند کمك های قابلی شد و در کشور اردن هاشمی طبق تقاضای هلال‌احمر آن کشور نخست با همکاری امدادگران سازمان‌جوانان شیروخورشید سرخ در فاصله کمتر از ده روز یك اردوگاه ۵۰۰۰نفری در زیر چادر مستقر شد و تامدتی نزدیك به شش ماه کلیه مخارج غذائی وداروئی پناهندگان‌به‌بهترین وجهی که مورد تحسین مقامات صلیب سرخ جهانی قرار گرفت از طرف شیروخورشید سرخ ایران فراهم گشت ـ آنگاه بامر مطاع مبارك شاهنشاه آریامهر در محل این اردوگاه که قبلا زی‌زیا نام داشت و برطبق تصمیم اعلیحضرت ملك‌حسین پس‌از ساختمان شهر جدید در همین محل طالبیه نام ـ گزاری شد ساختمان یك شهر جدید برای سکونت ۵۰۰۰ نفر با تمام امکانات باضافه یك دبستان‌و یك دبیرستان و یك مسجد و یك حمام و خیابان ها و لوله‌کشی آب و برق و یك مرکز درمانی مجهز بنا گشت و این شهر در تاریخ۲۳ شهریور ماه ۱۳۴۷ درحضورمبارك والاحضرت شاهدخت شمس پهلوی بدست اعلیحضرت ملك‌حسین پادشاه اردن هاشمی افتتاح شد و رسما بوزارت آبادانی و مسکن اردن تحویل گشت ولی اداره‌مرکز درمانی و بیمارستان ده‌تختخوابی این شهر هنوزازطرف هیئت‌اعزامی شیروخورشید سرخ اداره میشود .

کمك به کشور های دیگر

جمعیت در طی چهار ساله اخیر به‌آسیب‌دیدگان پاکستان و مراکش و تونس و الجزایر و یوگوسلاوی و کره جنوبی وویتنام نیز بصورت نقد و جنس و اعزام اکیپ‌های بهداشتی کمك های‌قابل توجهی کرده است .

کمك های جنسی بوسیلهٔ هواپیما های بزرك نیروی هواپیمائی شاهنشاهی که حسب‌الامر مطاع در هر مورد به‌اختیار شیر و خورشید سرخ گذاشته میشدبه کشور های مذکور ارسال و کمك های نقدی یا از طریق اتحادیه بین‌المللی صلیب‌سرخ و یامستقیما به‌صلیب سرخ و یا هلال احمر آن کشور ها فرستاده شد .

خدمات جمعیت‌درآنسوی کرانه های خلیج‌فارس که بامر مطاع شاهانه‌انجام‌پذیرفته بسیارچشمگیر و نمودار دیگری از بسط‌وگسترش دامنهٔ فعالیت های شیروخورشید سرخ در سطح بین‌المللی است و از آنجمله بیمارستان های ۱۵۰ تختخوابی دوبی و ۳۰ تختخوابی عجمان و ۳۰ تختخوابی فجیره‌است که تا پایان امسال شروع به کار خواهند کرد‌ـ کشتی ۵۰ تختخوابی جمعیت نیز که سفارش آن داده شده است درسال آینده درخلیج فارس حلقهٔ اتصال کاملی بین مراکز بیمارستانی شیروخورشید سرخ دراین سو وآن‌سوی خلیج فارس خواهد بود .

ساختمان آموزشگاه های بهیاری

ـ در زمینه تربیت پرستار و بهیار درچهارساله‌اخیر این‌موفقیت حاصل شد که ساختمان های مناسبی برای آموزشگاه های بهیاری گرگان ـ رشت ـ یزد ـ شیراز ـ آبادان و تبریز بنا گردد هنوز دو آموزشگاه از آموزشگاه های بهیاری جمعیت در محل های موقت مستقر است و برای آنها نیز ساختمان مناسب بنا خواهد شد وچنانکه‌امروز صبح‌در شرفیابی به پیشگاه ملوکانه معروض‌افتاد و مورد تائید اعلیحضرت همایون شاهنشاه آریامهر قرار گرفت شعب جمعیت که دارای آموزشگاه بهیاری هستند باید با استفاده‌از ساختمان های جدید ظرفیت آموزشگاه های خود را بدوبرابر افزایش دهند زیرا بخصوص با قبول ادارهٔ بیمارستان های‌وزارت بهداری‌وبالارفتن ظرفیت‌بیمارستان های جمعیت لااقل‌بدوبرابر احتیاج میرم به پرستار و بهیار خواهیم داشت .

ـ در موردانتقال‌خون تاکنون جمعیت موفق شده است ۳۶مرکز بوجود آورد ولی این کافی‌نیست شیروخورشید سرخ طبق برنامهٔ که دارد در ظرف مدت چندسال باید بتدریج این بخش‌از وظایف خود را ـ آنچنان گسترش دهد که جواب‌گوی احتیاجات کشور باشد.

در برنامهٔ جمعیت پیش‌بینی‌شده است که دردورهٔ عمل‌آینده هیئت مرکزی کل یك مرکز تحقیقاتی و علمی د رمورد خون و مشتقات آن در تهران بنا شود .

خانه‌های جوانان

ـ در مورد جوانان و خدمات امدادی و تعاونی سازمان جوانان شیروخورشید سرخ که مورد کمال توجه و علاقهٔ شاهنشاه است‌جمعیت موفق شده هفت ساختمان مجهز خانه‌جوانان بنانماید و پنج‌ساختمان دیگر در دست اتمام داردودرآینده نیز بافراهم آمدن امکانات براین تعداد خواهد افزود تا بتواندوظیفه ملی و بین‌المللی و انسانی خود را در تربیت جوانان و استفاده از نیروی معنوی آنان در راه اجرای وظایف امدادی و خیریه ودرمانی و اجتماعی به نحو مطلوب استفاده کند .

ـ در مورد سازمان داوطلبان شیروخورشید سرخ که‌ریاست آن به‌امر والاحضرت شاهدخت شمس پهلوی بعهده کفایت سر کار علیه بانو فریده دیبا مادر گرامی علیاحضرت‌شهبانوی ایران‌واگذار شده است‌پیشرفت‌های قابل‌توجهی نصیب آمده ـ امیدواریم شعب جمعیت در شهرستان هابا اجرای کامل مصوبات شورای مرکزی داوطلبان و مقررات آن و تاسیس کمیته های مختلف این سازمان‌در حوزه خود بتوانند در آینده‌هرچه بیشتر ازاین نیروی ارزنده برای اجرای وظایف خود استفاده‌نمایند.

ـ اگر خواسته باشیم راجع به جزئیات اقدامات هیئت‌مدیره و مرکزی کل در چهارساله اخیربه تفصیل بحث کنیم هرگز مجال آن فراهم نیست و به همین اجمال اکتفا میشود و بدیهی است که مفصل این مجمل را اعضاء محترم مجمع عمومی در کارنامهٔ خدمات سالیانه جمعیت خوانده‌اند ومجموع آن بصورت یك نشریه جامع در پنجاهمین سالگرد تاسیس شیرو خورشید سرخ انتشار خواهد یافت.

جمعیت ما اکنون چهل‌وهفتمین سال خدمتگزاری خود را بپایان میرساند و امید است که بتواند سه‌سال دیگر نیم‌قرن دورهٔ‌خدمات خود را باسرافرازی جشن بگیرد.

عنایات شاهنشاه

جلسهٔ شرفیابی امروز صبح اعضاء مجمع عمومی به پیشگاه مبارك اعلیحضرت همایون‌شاهنشاه آریامهر و فرمایشات شاهنشاه و ابراز قدردانی و رضایت خاطری که از خدمات جمعیت فرمودندافتخار بزرگی بود که نصیب شد ـ این ابراز عنایت یقینا مشوق و محرك عظیمی در فعالیت های آینده شیرو خورشید سرخ ایران خواهد بود.

اعضاء مجمع عمومی که‌افتخار اصغاء اوامر مبارك را داشتند مسلما باشور و شوق دیگری که‌از منبع الهام بخش این ابرازمرحمت مدد میگیرد تلاش‌خودرا دوچندان خواهند کرد تا در آینده بیش‌از گذشته موجبات‌رضایت خاطرخطیر همایونی را فراهم سازند .

از خداوند متعال مسئلت‌داریم که همهٔ ما را در سایهٔ توجهات پیشوای‌بزرك‌ملت ایران‌اعلیحضرت همایون شاهنشاه آریامهر و علیاحضرت فرح پهلوی شهبانوی نیکوکار ایران و والاحضرت شاهدخت شمس پهلوی ریاست عالیه جمعیت توفیق خدمت مرحمت فرماید .

متن گزارش وضع مالی شیروخورشید سرخ

که بوسیله آقای محمدخسروشاهی خزانه دار جمعیت بمجمع عمومی داده شد :

این اولین بار است که در سمت خزانه‌دار جمعیت افتخار عرض گزارش بحضور مبارك والاحضرت و مجمع عمومی شیر و خورشید سرخ را حاصل کرده است عنایت خاص والاحضرت شاهدخت شمس پهلوی ریاست عالیه جمعیت موجب آمده است که این وظیفه پرارزش ملی به عهده اینجانب محول شود .

با اغتنام از فرصت مراتب سپاسگزاری خود را به حضور مبارك والاحضرت تقدیم میدارد و در عین حال ، یادی از مرحوم صادق وثیقی ، خزانه‌دار سابق میکنم ، آن مرحوم بیش از ربع قرن وظیفه خزانه‌داری شیر و خورشید سرخ را بعهده داشت و با کمال صداقت و صفای باطن و شایستگی و دلسوزی این وظیفه را تا آخرین دقایق حیات خود انجام میداد نام نیك او پشتوانه‌ای گرانبها برای شیر و خورشید سرخ ایران بود و بسیار متاسفیم که امروز جای او در میان ماخالی است : از خداوند متعال توفیق‌می خواهد که بتواند وظیفه‌ای که آن مرحوم طی سنین طولانی‌بعهده داشت و با کمال‌صداقت‌وصمیمیت انجام میداد بقدر امکان وتوانائی خود ادامه دهد .

برطبق ماده۳۵اساسنامه‌جمعیت میبایست ترازنامه یکساله شیر و خورشید سرخ به مجمع عمومی تقدیم گردد و بتصویب برسد هنگام توشیح اساسنامه جمعیت در سال ۱۳۲۷ مجمع عمومی شیر و خورشید سرخ در هرسال‌یکبار تشکیل میشد و باین ترتیب‌تراز‌ـ نامه سال قبل نیز در مجمع عمومی مطرح شده و بتصویب میرسید بعدا با توجه باینکه تشکیل‌مجمع عمومی و فراخواندن نمایندگان شعب جمعیت از شهرستانها هر سال یکبار مقدور نبود و بعلاوه دوره یکساله برای ادامه برنامه خدمات جمعیت و هیئت های‌مدیره و مرکزی منتخب بسیار کوتاه و غیر کافی بنظر میرسید ، طبق استدعای هیئت مرکزی کل ، و تصویب ذات مقدس ملوکانه این دوره بدو سال افزایش یافت و در مجمع عمومی گذشته باردیگر بر حسب تقاضای مجمع و تصویب هیئت مرکزی کل از پیشگاه مبارك ملوکانه استدعا گشت این دوره به چهار سال افزایش یابد و مورد تصویب قرار گرفت : به این ترتیب چون میبایست‌ترازنامه مالی هر سال در نیمه اول سال بعد بتصویب برسد و انتشاریابد در سه سال اول این دوره یعنی سالهای ۱۳۴۵ و ۱۳۴۶ و ۱۳۴۷ پس از تنظیم ترازنامه و طی تشریفات لازم در هیئت مرکزی کل مطرح شده و بتصویب‌رسیده و ترازنامه ها انتشار یافته است و ترازنامه سال ۱۳۴۸ نیز تهیه‌و حاضر شده است .

اینك تقاضا میشود تا هنگام اصلاح ماده مربوطه در اساسنامه جمعیت ، که تصویب ترازنامه‌ها را بعهده مجمع عمومی گذاشته و تغییر این ماده با کسب اجازه‌از پیشگاه مبارك ملوکانه وواگذاری این مسئولیت بعهده هیئت‌مرکزی کل میباشد مجمع عمومی‌مصوبات هیئت مرکزی کل را در مورد تصویب ترازنامه های سال ۱۳۴۵ تا ۱۳۴۸ مورد تائید قرار دهند .

اینك گزارشی از وضع مالی جمعیت در پایان سال ۱۳۴۸ به استحضار مجمع عمومی میرسد

نخست منابع درآمد جمعیت :

درآمد جمعیت از منابع ذیل تحصیل میشود .

۱ـ پنج در صد فروش ارز

۲ـ چهار در هزارمعاملات‌اسناد رسمی که در سال جاری به پنج هزارم افزایش یافته است

۳ـ درآمد صدی یك و نیم حقوق گمرکی و سودبازرگانی

۴ـ درآمد از محل کمك دولت

۵ـ کمك سازمان برنامه از طرح وزارت بهداری برای مرکز مبارزه با سل

۶ـ کمك‌سازمان‌برنامه‌ازطرح‌وزارت

آقای محمد خسروشاهی

بهداری برای آموزشگاههای بهیاری

۷ـ درآمد متفرقه

مجموع این‌ارقام بانضمام‌پانزده میلیون ریال عطیه علیاحضرت شهبانو و سی و سه میلیون‌ریال از شصت میلیون ریال کمك‌دولت برای ساختمان بیمارستان های دوبی و فجیره و عجمان ، درپایان سال ۱۳۴۸ بمبلغ ۱۲۳۴٫۷۲۶٫۳۳۲٫۴۰ ریال بالغ شده است که از آن محل تا آخر اسفند ماه۱۳۴۸ مبلغ ۱۱۶۵٫۴۷۶٫۵۸۷٫۶۵ ریال مصرف و مابقی که مبلغ ۶۹٫۲۴۹٫۷۴۴٫۷۵ ریال می شود بابت تعهدات سال ۱۳۴۸ درسه ماهه اول سال ۱۳۴۹ پرداخت شده است .

شهرستانها نیز از محل درآمد حق عضویت و اعانات و عواید متفرقهٔ طبق صورتی که داده‌اند در سال ۱۳۴۸ جمعا عوایدی به مبلغ ـ۲۶۳٫۹۳۰٫۹۳۰ ریال داشته‌اند که‌با کمك‌اعانات‌ارسالی از جمعیت مرکزی در هر شعبه بمصرف اجرای خدمات درمانی و امدادی و خیریه همان‌شعبه‌رسیده است .

از کل رقم عواید جمعیت در سال ۱۳۴۸ رقمی معادل مبلغ ـ۸۱٫۲۹۵٫۹۷۶ ریال به جمعیت شیر و خورشید سرخ تهران پرداخت شده که با کمك عواید اختصاصی همان جمعیت بمصرف اداره موسسات شیر و خورشید سرخ تهران رسیده و نیز رقمی معادل مبلغ ۳۶٫۳۱۲٫۴۷۶٫۲۰ ریال که به تناسب بودجه کل جمعیت سه در صد است بمصرف پرسنل و هزینه اداری جمعیت مرکزی کل رسیده است همچنین رقمی معادل ۱۲۷٫۸۵۰٫۲۹۹٫۷۵ ریال برای اداره آموزشگاه‌عالی پرستاری رضاشاه کبیر وبیمارستان رضاشاه کبیر و درمانگاههای مهردشت و عجمان و همچنین اعانات و سایر هزینه ها و کمك بسازمان امداد و بانك خون و ساختمان و تعمیرات ابنیه مرکز رسیده ضمنا مبلغ ۶۷٫۲۵۲٫۷۲۲ ریال برای ساختمان بیمارستانهای عجمان و فجیره پرداخت شده و پس از وضع مبلغ ۷۲٫۲۸۷٫۱۱۹٫۴۵ ریال استهلاك بقیه مبلغ ۷۸۰٫۴۷۳٫۰۰۳٫۲۵ ریال برای اداره امورییمارستان‌ها و تجهیزات و هزینه امدادی و درمانی و موسسات و ساختمانها و تجهیزات که در بودجه چاپ و منتشر شده به شهرستانها کمك بعمل آمده است .

توجه مجمع عمومی را باین نکته جلب مینماید که جمعیت مرکزی کل برای‌اداره این‌سازمان وسیع از کل اعتبارشیر وخورشید سرخ معادل سه در صد ، هزینه پرسنلی‌واداری‌داشته‌وبقیه‌درسراسر کشور بمصارف درمانی و خیریه رسیده است و این موفقیتی است که میتوان گفت شاید کمترنظیر داشته باشد و از هر حیث قابل تحسین است بدیهی است که‌علت این صرفه جوئی مهم در پرسنل اداری هیئت مرکزی کل ، این است که قسمت عمده خدمات را داوطلبان برایگان انجام میدهند.

موفقیت دیگری که در سال ۱۳۴۸ نصیب جمعیت شده ولی هنوز کامل و کافی نیست وصول مبلغی در حدود هشت میلیون‌ریال حق عضویت است که امیدمیرود در سال جاری با همت شعب در شهرستان ها ، بنحو محسوسی افزوده شود زیرا حق عضویت بهترین ممر عوایدی است که‌باید جمعیت شیر و خورشید سرخ بدان متکی باشد .

اکنون با استفاده از فرصت از اعضای محترم جمعیت تقاضا میکنم باتوجه بمسئولیت خطیری که بعهده دارند نسبت بازدیاد عواید خود و تامین هرچه بیشتر درآمد محلی کوشش فرمایند زیرا همانطور که استحضار دارند سال بسال بر وسعت خدمات جمعیت افزوده میشود ومسئولیت های سنگین تری برعهده شیرو خورشید سرخ واگذار میگردد.

بدیهی است باسعی واهتمام و پشتکار هیئت های مدیره شعب جمعیت ، حصول این مقصود دشوار نیست ، تقاضای دیگر آنست که شعب جمعیت همانطور که دستور داده شده بودجه و ترازنامه های خود را بموقع‌انتشار دهند .

در سال گذشته از دویست و بیست و دو شعبه جمعیت ۱۸۱ شعبه ترازنامه خود را فرستاده‌اند و ترازنامه چهل و یك شعبه‌هنوز نرسیده است .

بطوریکه بررسی شد قسمتی‌از این چهل‌ویك شعبه‌شعبی‌بوده‌اند که در جریان‌سال گذشته‌تاسیس شده‌اند و بدیهی است که در پایان سال ۱۳۴۸ هنوز آماده برای تسلیم ترازنامه نبوده‌اندولی عده‌ای از آنها نیز متاسفانه تاخیر کرده‌اند و باین جهت ترازنامه سال ۱۳۴۸ جمعیت مرکزی کل مدتی در بوته اجمال‌ماند وبالاخره منضم به ترازنامه ۱۸۱ شعبه‌آماده گشته وبزودی‌تسلیم هیئت‌مرکزی کل میشود : اگر چه در این قسمت نیز پیشرفت قابل توجهی شده زیرا در ترازنامه سال‌های گذشته جمعیت مرکزی کل‌تعداد بسیار کمتری از ترازنامه های شعب جمعیت منعکس بود ولی انتظار میرودرسال آینده‌ترازنامه جمعیت مرکزی با ترازنامه کلیه شعب چاپ و منتشر گردد تا باین‌ترتیب رقم دخل وخرج شیرو خورشید سرخ ایران کاملا مشخص باشد .

در گزارش مالی که باستحضار مجمع عمومی محترم رسیدذکری از اعتبارات امدادی جمعیت‌ووظائف سنگینی را که بعهده دارند به عمل نیامد زیرا هیئت کمك به آسیب دیدگان وابسته بجمعیت شیر و خورشید سرخ که درعین حال وظیفه سازمان امداد جمعیت را نیز انجام میدهد خود سالیانه دارای بودجه و اعتبارات خاصی است و آئین نامه معینی دارد که بتصویب هیئت مرکزی کل وهیئت وزیران رسیده و برطبق آن عمل می‌کنند و ترازنامه سالیانه خود را جداگانه منتشر میسازند : بهمین کیفیت‌است سازمان‌داروئی جمعیت که سازمان مستقلی است و درآمد و مخارج آن بصورت یك سازمان بازرگانی در پایان هرسال معلوم و ترازنامه آن جداگانه تهیه و بتصویب هیئت مدیره میرسد .

رجاء واثق دارد که جمعیت‌شیر و خورشید سرخ ایران با الهام از نیات عالیه و عنایات شامله اعلیحضرت همایون شاهنشاه آریامهر و والاحضرت شاهدخت شمس پهلوی ریاست عالیه‌جمعیت بتواند در انجام وظائف محوله و خدمات خیرانسانی و اجتماعی و ملی سنگینی که بعهده داردسال بسال بهتر و موفق تر باشد .

اینك از حضور والاحضرت شاهدخت شمس پهلوی واعضای محترم مجمع عمومی تقاضای تصویب گزارش مالی را دارد .

بهره‌برداری از استادیوم سی‌هزار نفری تهران سال آینده آغاز میشود

کار ساختمانی استادیوم‌سی‌هزار نفری تهران همچنان ادامه دارد و پس از ساخته شدن در های ورودی و خروجی استادیوم ، بتون‌ریزی سکو های آن بسرعت انجام می شود تا بهره برداری از آن هرچه زودتر آغاز شود .

ساختمان استادیوم سی هزار نفری تهران که با۱۶۰میلیون‌ریال اعتبار سازمان برنامه ساخته میشود تا اوایل سال آینده ادامه خواهد داشت . این استادیوم درنیم‌میلیون متر مربع از اراضی فرح‌آباد ساخته میشود و صرفنظر از زمین فوتبال‌و پیست دو ومیدانی دارای سالن‌هائی برای انجام مسابقات کشتی ، بسکتبال و والیبال خواهد بود .

یك ساعت

استادیوم سی هزار نفری تهران دارای هشت در ورودی و خروجی است تا تخلیه‌سی هزارنفرتماشاچی آن در مدتی کمتر از یك ساعت صورت گیرد . ضمنا دارای یك پارکینك به ظرفیت متجاوز از ده هزار اتومبیل است که در صورت کافی نبودن قابل توسعهٔ و گسترش خواهد بود .

پوشش سقف استادیوم سی هزار نفری تهران بوسیله کابلی خواهد بود که به شرکتی خارجی سفارش داده شده است .این سقف دو سوم تماشاگران را از باران محافظت میکند و کابل آن توسط چهارپایه مهار میشود . ضمنا یك جایگاه مخصوص بگنجایش دو هزار نفر نیز در دست ساختمان است .

سکو های استادیوم که‌برای نشستن تماشاچیان بکار میرود ، به‌شکل و طرح استادیومهای بزرك جهان است و کلیه تماشاگران در هر منطقه از میدان بخوبی‌توانائی‌دیدن مسابقه را در همه نقاط‌زمین‌خواهند داشت

با نصب چهار پروژکتور قوی در چهار گوشه استادیوم و تعدادی نورافکن بزرك و کوچك دیگر روشنائی استادیوم سی هزار نفری در شب تامین خواهد شد و بنظر میرسد که با نصب نورافکن های مزبور بازیها در شب نیز مانند روز بخوبی قابل دیدن باشد .

تبریکات

انتصاب رجل میهن‌دوست و شاه‌پرست و فرهنگی بافضیلت جناب آقاء عباس جلالی را بمعاونت دانشگاه ملی‌که ازمظاهر انقلاب آموزشی کشور است بمقامات دانشگاهی خصوصا جناب آقای پرفسور پویان ریاست محبوب‌دانشگاه ملی تبریك عرض می نماید .

سیدحسن مرزبان ـ سید محمد باقرمرزبان
آ ـ ۵۱۳۸۸

جناب آقای عباس جدلی

انتصاب شایسته آنجناب را بمعاونت مالی واداری دانشگاه ملی ایران صمیمانه تبریك گفته ارتقاء بمقام‌بالاتر را از خدای متعال خواستارم

آ ـ ۴۴۸۶۷ حسن نورالدینی

جناب آقای سرتیپی

انتصاب شایسته جنابعالی را به مقام مدیریت کل امور اداری وزارت آموزش و پرورش صمیمانه تبریك عرض می نماییم .

رئیس دبیرستان مترجم‌الدوله . محمد علی نیتی
آ ـ ۴۴۸۷۷

جناب آقای دکتر حسین فاضل

انتصاب جنابعالی را به مقام معاونت آموزشی دانشگاه ملی ایران صمیمانه تبریك میگویم .

آ ـ ۴۴۸۰۵ پروفسور عبدالرضا موثقی

جناب آقای عباس جدلی معاونت محترم دانشگاه ملی‌ایران

با آرزوی موفقیت انتصاب شایسته جنابعالی راتبریك میگوئیم.

محمود مغروری ـ پروفسور عبدالرضا موثقی
آ ـ ۴۴۸۰۵

جناب هم‌مسلك دکتر کلالی دبیر کل حزب ایران نوین

انتخاب بجا وشایسته هم‌مسلك باقر خواجوی را از طرف‌مردم به نمایندگی شورای منطقه آموزش وپرورش تبریك میگوئیم .

هم‌مسلکان حوزه ۱۸۴ بازنشستگان کشوری
آ ـ ۴۴۸۱۹

جناب آقای سرتیپی

انتصاب شایسته جنابعالی را بسمت‌مدیریت کل اموراداری وزارت آموزش و پرورش صمیمانه تبریك عرض مینمایم .

آ ـ ۵۱۵۰۲ سید فخرالدین میری

آگهی جهت اطلاع صاحبان مواد آرایشی وبهدا

درخواست داروسازان کشور

ورود داروهای مشابه ساخت داخلی و فرآورده‌های بهداشتی و آرایشی باید ممنوع گردد

وزیر بهداری:

دولت ازصنایع داروسازی و بهداشتی کشور حمایت میکند ولی منافع مردم فدای حمایت نخواهد شد

عصر روز جمعه بدعوت سندیکای کارفرمایان کارخانه ها ولابراتوار داروسازی آرایشی و بهداشتی مراسمی در کلوپ ایران وفرانسه برپا بود .

در این مراسم آقایان دکتر شاهقلی وزیر بهداری و دکتر مجیدی وزیر کار و جمعی از کارفرمایان کارخانه ها ولابراتوار های داروسازی شرکت داشتند .

در آغاز آقای دکتر خورسند دبیر سندیکابه حاضران خوش آمد گفت و اظهار داشت .

*** صنایع داروسازی**

به پیروی از پدیده انقلابی ایران ، کارفرمایان کارخانه‌ها و لابراتوار های دارو سازی ، آرایشی و بهداشتی که مخصوصا در دوران هشت‌ساله انقلاب ایران صنعت آنها نضج کامل گرفته با توجه به اوامرملوکانه و حمایت دولت در صدد برآمدند که سندیکای اصیل و سالمی را بوجود آورند که خوشبختانه با معاضدت و راهنمائی های آقای وزیر کار وامور اجتماعی اساسنامه خود را تنظیم و موفق به ثبت آن گردیدند .

وظیفه اصلی این سندیکا بر طرف کردن مشکلات علمی و فنی واقتصادی اعضاء خود برای رسیدن بهدف اصلی یعنی بی نیاز کردن کشور از ورود محصولات داروئی و آرایشی‌وبهداشتی خارجی‌وبالنتیجه پیشبرد رشد علمی و اقتصادی کشور است .

برای این منظوریك‌سلسله‌اقدامات مختلف مانند ارشاد و راهنمائی لابراتوارهای کوچك برای تکمیل سازمان فنی آنها ، طرح‌واستفاده‌از کارشناسان خارجی ، ایجاد کتابخانه ولابراتوار کنترل بعمل آمده استو طرحی جهت توزیع صحیح دارو در سراسر کشور در دست تهیه میباشد .

درگراور اجتماع تولید کنندگـان دارو و فرآورده‌های آرایشی وبهداشتی نشان‌داده‌شده وآقایان وزیران بهداری وکارودکترخرسنددبیرسندیکای داروسازان دیده میشود

*** بازرسی**

از طرفی برای بازرسی موسسات عضو بمنظور برطرف کردن مشکلات آنها بنحویکه‌فرآورده‌های‌ساخت کشور استفاده از نظریات صائب آقای وزیر بهداری برای تقویت بنیه اقتصادی و فنی لابراتوارهای کوچك از طریق ایجاد همکاریهای دسته جمعی مشغول بررسی و مطالعه میباشیم .

بطوریکه ملاحظه میفرمایند کلیه اقدامات سندیکا در مدت بسیار کوتاه عمر خود نه تنها برای حفظ حقوق اعضا صورت گرفته بلکه بطور کلی اکثر این اقدامات در زمینه پیشرفت صنایع داروسازی ، آرایشی‌وبهداشتی ومالا کمك به اقتصاد کشور بوده‌است لذا باتوجه به شرایط و اوضاع و احوال این صنایع و حفظ و حمایت از آنها وبی نیاز نمودن کشور ازورود فرآورده های داروسازی ، آرایشی و بهداشتی خارجی خواستار توجه کامل به‌موارد پنجگانه زیر میباشد :

۱ـ از ورود داروها و فرآورده های بهداشتی وآرایشی که مشابه‌آنها در کشور ساخته میشود جلوگیری بعمل آید .

۲ـ بمنظورحمایت‌ازصنایع‌جوان داروسازی موسسات دولتی‌حتی‌الامکان از ساخت وساز دارو صرفنظرنمایند.

۳ـ از تبلیغات سوء و مشوب کردن اذهان عمومی نسبت بامر دارو جدا پرهیز شود و بخصوص در مورد بهای دارو که بعکس شایعات ارزانتر از بسیاری از کشورها میباشدافکارعمومی را روشن سازند .

٤ـ اجازه تاسیس کارخانجات‌جدید داروسازی با توجه به تناسب کامل تولید و مصرف دارو انجام گیرد .

٥ـ از نظرات مشورتی سندیکا در امور‌یکه بنحوی از انحاء بصنایع داروسازی ، آرایشی وبهداشتی‌ارتباط دارد استفاده فرمایند .

*** سخنان وزیر**

سپس وزیر بهداری آغاز سخن کرد و گفت : در کار تولید وتوزیع دارو و مواد بهداشتی و آرایشی . وزارت بهداری پیوسته خواستار اتحاد و همبستگی تولید کنندگان و توزیع کنندگان این تولیدات بوده است . وزارت بهداری خواستار تشکیل چنین سندیکا هائی است و به همکاری ویاری سندیکای شما نیاز دارد ، مطمئنا قدرت متشکل شما ، نه تنهابه سود شما ، بلکـــه به سود مردم است و بدین جهت است که‌من‌در اینجا به شما اطمینان میدهم که در مورد حفظ و حمایت وجهت‌یابی‌صحیح فعالیتهای سندیکای خود میتوانید از قدرت ، امکانات و همکاری وزارت بهداری استفاده کنید ووزارت‌بهداری را به عنوان یك مرجع و یك حامی سندیکای خود بدانید .

حمایت

باید بگویم که درمورد داروومواد بهداشتی وآرایشی ،شرط اول حمایت دولت از محصولات داخلی ، مرغوبیت این محصولات و تعادل قیمت‌آنست که من به شما دوستان خود توصیه میکنم که برای بهبود وضع کالای خود و رعایت استاندارد هائی که ازطرف وزارت بهداری تعیین شده است ، از کلیه امکانات فنی ، پرسنلی وعلمی استفاده کنید و در این راه میتوانید به یاری وهمکاری وزارت بهداری اطمینان داشته باشید .

در پایان وزیر کار و امور اجتماعی صحبت کردو ضمن‌تشریح فوائد سندیکا های کارگری و کارفرمائی اظهار داشت که وزارت کار تشریفات تشکیل‌این قبیل سندیکا ها را حذف کرده است . وزیر کار گفت .

دولت از این قبیل سندیکا ها اعم از کارگری و کارفرمائی حمایت می کند و عقیده دارد که همکاری این سندیکا ها موجب پیشرفت کارها خواهد شد .

شماره ٤٠٥٠ تاریخ ٥ر٨ر٤٩

آگهی مناقصه

دانشکده کشاورزی رضائیه احداث ساختمان های : مرغ‌داری، گاوداری ، گوسفندداری ، درزمین جدید دانشکده واقع در محال نازلو را با اعتباری درحدود هشت میلیون ریال زیر نظارت فنی اداره کل آبادانی و مسکن آذربایجان غربی باشرایط زیر بمناقصه میگذارد .

۱ـ پیشنهاد دهندگان «که میبایست دارای درجه‌بندی سازمان برنامه باشند» میتوانند با پرداخت مبلغ ۳۰۰۰ ریال بحساب جاری شماره ٥٠٢٠ بانك ملی رضائیه بنام ذیحسابی سازمان برنامه در آذربایجان غربی وارائه فیش بانکی حداکثر تاآخر وقت اداری روز دوشنبه مورخ ۱۸ر۸ر٤٩ اسناد و مدارك‌مناقصه رااز دبیرخانه دانشکده کشاورزی رضائیه دریافت نمایند (دارا بودن درجه‌بندی ـ سازمان برنامه برای شرکت کنندگان‌الزامی است).

۲ـ پیشنهاد دهندگان باید همراه پیشنهاد خود حداقل معادل پنج در صد مبلغ پیشنهادی ضمانتنامه بانکی (مطابق فرم ارائه شده) تسلیم نمایند ویا در صورت تمایل وجه‌نقد بحساب جاری ٥٠٠٧ـذیحسابی سازمان برنامه در آذربایجان غربی نزد بانك ملی رضائیه واریز نموده فیش مربوطه‌را ضمیمه پیشنهاد خود نمایند .

۳ـ پیشنهادها بایستی در دوپاکت مجزا ولاك‌ومهر شده که روی آنها نام‌ونشانی پیشنهاد دهنده و همچنین عبارت مربوط به مناقصه ساختمانهای زمین نازلو نوشته شده‌باشد . حداکثر تا ساعت ۱۰صبح شنبه مورخ ۲۸ر۸ر٤٩ در مقابل اخذ رسید به دبیرخانه دانشکده تسلیم شوند (پاکت الف محتوی دفترچه مشخصات عمومی ـ دفترچه شرایط عمومی پیمان نقشه ها و ضمانتنامه بانکی (پاکت ب: محتوی قیمت پیشنهادی).

٤ـ پیشنهاد دهنده باید ذیل کلیه اوراق و مدارك مناقصه را بمنزله اینکه تمام جزئیات آنها را خوانده و قبول نموده است امضاء نماید .

٥ـپیشنهاد های واصله درساعت ۱۱ صبح همان روز در حضور اعضاء کمیسیون مناقصه بازو قرائت خواهد شد .شرکت پیشنهاد دهندگان در جلسه کمیسیون مناقصه آزاد است .

٦ـ به پیشنهادات فاقد سپرده ، مشروط، ناقص ویا فاقد امضاء و همچنین به‌پیشنهاداتی که بعداز موعد مقرر برسدترتیب اثر داده نخواهد شد .

۷ـ کمیسیون در رد یا قبول یك یا کلیه پیشنهادات مختار است .

۸ـ چنانچه برنده مناقصه از پیشنهاد خود عدول نماید سپرده وی بنفع سازمان برنامه ضبط خواهدشد و همچنین درصورتی که نفر دوم حاضر بانعقاد قرارداد نشود سپرده او نیز ضبط میگردد .

۹ـ برنده مناقصه موظف است ظرف مدت ۱۰روز ازتاریخ اعلام نتیجه مناقصه نماینده خود رابرای عقد و مبادله‌قرارداد کتبا بدبیرخانه دانشکده کشاورزی رضائیه معرفی نماید .

۱۰ـ حق‌الدرج آگهی بعهده برنده مناقصه خواهد بود .

آ ـ ٥٠٨٠٤ ۱ـ۳ دانشکده کشاورزی رضائیه ـ جعفرزائی

ساختمانهای مدرن برفراز بامهای تهران

درشمال تهران وبرفراز بامهای تهران مدرن‌ترین ساختمان های بزرك با آپارتمان های‌بسیارلوکس توسط شرکت سهامی رویال دوما ایران روی تپه های امانیه دردست ساختمان است .

این ساختمانها که بنام پارك مسکونی دوما ـ امانیه نامیده‌میشود بعنوان مظهر و علامت مشخصه تهران مدرن ونوین از فواصل‌دور بخوبی دیده خواهندشد .اینها آسمانخراشهائی خواهند شد که برای جلوگیری از گسترش بی‌تناسب ساخته میشوند .

کارشناسان آلمانی که دررشته ساختمان آپارتمان های مسکونی تجربیات فراوان دارند این نقطه منحصربفرد را انتخاب کرده‌اند و میخواهنددر اینجابرای نسل‌مدرن ایران آپارتمان هائی بسازند که ساکنان آنهابتمام اطراف تاچندین کیلومتر مسلط‌بوده‌واز چشم‌انداز بدیع آن بهره‌مندشوند. سکونت دراین نقطه آرام و شکوهمند که ستارگان آسمان در دسترس می‌باشند و شهر تهران باتمام وسعت خودزیر پای‌آن‌قرار گرفته‌خاطره‌ای ایجاد میکند که هرگز فراموش نخواهد شد . نسیم دل‌انگیز و آفتاب مطبوع دراین نقطه مرتفع آسایش‌ساکنان پارك‌مسکونی‌دوما ـ امانیه‌را تامین مینمایدو آنان‌هرگز از هوای گرم و خفقان‌آور رنج نخواهند برد . تپه های امانیه که بین خیابان پهلوی و جاده سوم تقریبا روبروی خیابان هتل‌هیلتون قراردارد ازلحاظ ترافیك نیزبسیار مساعد و بهمه جا نزدیك و مربوط است ودرعین‌حال یك شهر کوچك وخصوصی بشمار میاید که دارای هوای سالم و فضای سبز فراوان و گلستانهای زیبا خواهد شد .

در این شهر زیبا نگهبانان مخصوص باونیفورم زیبای دومابه حراست مشغول خواهند شد و نگهداری و اداره امور آن بدست یك گروه از کارشناسان تحصیل کرده و متخصص سپرده خواهد شد که تمام‌آرزوها وامیال‌ساکنان آنرا برآورده خواهند نمود و با این ترتیب ساکنان پارك مسکونی دوما ـ امانیه خودرادر یك‌آپارتمان از مجلل‌ترین هتلها حس خواهند کرد ولی‌بااین تفاوت که تمام‌این آپارتمان و منضمات آن متعلق‌به خودایشان است . یك گروه از مستخدمین آزموده از قبیل‌آشپز ـ پرستار بچه و نوکر و غیره در صورت تمایل ودر قبال پرداخت حقوق در اختیار ساکنین این آپارتمان هاگذارده خواهند شدبه نحوی‌که در پارك مسکونی دوما ـ امانیه ازاین‌لحاظ‌نیز نگرانی‌وجود نخواهد داشت . یك کودکستان‌و همچنین محل بازی کودکان که یك سرپرست مخصوص خواهد داشت و مطب های پزشکان و دندانپزشکان‌وفروشگاه های‌مختلف تمام احتیاجات روزانه ساکنان رابا رعایت اصول‌بهداشت تامین‌خواهند کرد و آرایشگاه ها و درك‌استور نیز در اختیار ایشان خواهد بود. ساکنان پارك مسکونی‌دوما ـ امانیه وهمچنین مهمانان ایشان علاوه‌بر کافه‌تریا از رستوران

Bella Horizonte

که در طبقه پانزدهم بلوك **Cortina** تاسیس خواهد شد استفاده کنندو از مصاحبت بایکدیگر دریك‌محیط مدرن و مترقی وبایك چشم‌انداز بدیع استفاده ببرند . تمام این پروژه بدست متخصصین طرازاول آلمانی ایجاد میشود که باهمکاری کارشناسان ایرانی پارك مسکونی دوما ـ امانیه را بوجود میاورند و بودجه لازم رابرای آن تامین‌می ـ نمایند .مهندسان آلمانی ساختمان صحیح و بدون عیب و نقص این بلوکهای عظیم را تضمین میکنندو کلیه امور مربوطه را باهمکاری نزدیك آرشیتکتها و مهندسان و شرکت‌های ساختمانی ایرانی‌انجام خواهند داد. باتمام این مزایاقیمت این آپارتمانهای لوکس که عینا طبق اصول متداول در مترقی ترین کشور های اروپائی ساخته میشود از قرار هر مترمربع ۳٥٠٠٠ریال یا ۳٠٠٠٠ ریال نیست بلکه فقط هرمتر مربع ۱٦٠٠٠ ریال است که٥٠٪ آنرا میتوانیددر عرض۱۲ سال پرداخت وبهره‌آن درسال‌فقط ٥ر۷٪ خواهد بود .

مرحله اول ساختمان این‌پروژه بلوك **Acapolco** است که دارای ۱۱ طبقه خواهد بود و درهرطبقه سه آپارتمان نوع یك بمساحت‌هریك ۱٥٠ مترمربع وسه آپارتمان نوع چهار بمساحت هریك ۹۸ مترمربع ویك آپارتمان نوع شش بمساحت ٦٠ متر مربع خواهد داشت ضمنادراین بلوك‌یك مرکز بزرك خرید شامل شعبه بانك‌ـخواروبارفروشی کامل‌ـ آرایشگاه ـ لوازم آرایش ـدراك‌ـ استور کافه‌تریا ـ استك هاوس ـ خشك‌شوئی ـ بوتیك‌ـ گلفروشی‌ـ سرویس مستخدمین وغیره خواهد بود .

مرحله دوم بلوك **Paris** و مرحله سوم بلوکهای **Cortina** و **Darious** خواهد بود .

و تمام اینها بیك قیمت ثابت ساخته خواهد شد که هنگام رزرو کردن یك آپارتمان از آن مطلع میشوید و تاقبل مکان به‌آپارتمان مزبور هیچگونه تغییری نخواهد کرد .

چرا میخواهید همیشه اجاره ـ نشین بمانید در حالیکه میدانید اجاره‌بها مرتبا روبافزایش است و فقط بر ثروت مالکین آپارتمان‌ها و خانه ها میافزاید .

بیائید خودتان‌صاحب یك‌آپارتمان لوکس وممتازدر یك‌نقطه استثنائی درتهران شوید. دراین مورد با مشاوران مالی و ساختمانی دوما مشورت کنید.به‌دفترشرکت‌سهامی رویال دوما ایران واقع‌در میدان ولیعهد اول‌بولوار الیزابت تشریف بیاورید واز شرائط بسیار سهل و مساعدخرید آپارتمانها‌مطلع‌شوید.

آ ـ ٥١٤٠٦

اگر مایلید که در ساعات بیکاری خود درآمد قابل ملاحظه‌ای داشته باشید بقسمت بیمه عمر شرکت سهامی بیمه آسیا واقع درمیدان فردوسی پلاك ۳٥۳ مراجعه‌فرمائید

وزارت بهداری بمنظور خدمت درمؤسسات تابعه زیر تعدادی کارمند بامشخصات زیر استخدام مینماید

عنوان	محل خدمت	تعداد	میزان تحصیلات	جمع حقوق و خارج از مرکز
۱ـ پزشك متخصص چشم	آسایشگاه مسلولین کوت‌عبداله اهواز	۱ نفر	دکتری پزشکی‌وتخصص دررشته‌مربوطه	٦٢٦٤٠ ریال
۲ـ جراح عمومی	بیمارستان بافت	۱ نفر	دکتری پزشکی‌وتخصص دررشته‌مربوطه	٥٥٦٨٠ ریال
۳ـ جراح عمومی	بیمارستان بیدخت گناباد	۱ نفر	دکتری پزشکی‌وتخصص دررشته‌مربوطه	۳۹۷٦٠ ریال
٤ـ جراح عمومی	بیمارستان قائن	۱ نفر	دکتری پزشکی‌وتخصص دررشته‌مربوطه	٤٥٤٤٠ ریال
٥ـ جراح عمومی	بیمارستان‌زابل	۱ نفر	دکتری پزشکی‌وتخصص دررشته‌مربوطه	٦٩٦٠٠ ریال
٦ـ جراح عمومی	بیمارستان ایرانشهر	۱ نفر	دکتری پزشکی‌وتخصص دررشته‌مربوطه	٦٩٦٠٠ ریال
۷ـجراح عمومی	بیمارستان شهر کرد	۱ نفر	دکتری پزشکی‌وتخصص دررشته‌مربوطه	٦٠٩٠٠ ریال
۸ـ جراح عمومی	بیمارستان بروجرد	۱ نفر	دکتری پزشکی‌وتخصص دررشته‌مربوطه	٤٠٠٢٠ ریال
۹ـ متخصص جراحی زنان‌وماماتی	بیمارستان شهر کرد	۱ نفر	دکتری پزشکی‌وتخصص دررشته‌مربوطه	٦٠٩٠٠ ریال
۱۰ـ متخصص‌جراحی زنان‌وماماتی	بیمارستان بروجرد	۱ نفر	دکتری پزشکی‌وتخصص دررشته‌مربوطه	٤٠٠٢٠ ریال
۱۱ـ متخصص‌جراحی زنان‌وماماتی	بیمارستان زاهدان	۱ نفر	دکتری پزشکی‌وتخصص دررشته‌مربوطه	٦٢٦٤٠ ریال
۱۲ـپزشك‌متخصص‌سل‌یاسل‌شناس	مرکز مبارزه باسل اردبیل	۱ نفر	دکتری پزشکی‌وتخصص دررشته‌مربوطه	۳۲٦٦٠ ریال
۱۳ـ پزشك متخصص سل یاسل شناس	آسایشگاه مسلولین کوت عبداله اهواز	۲ نفر	دکتری پزشکی‌وتخصص دررشته‌مربوطه	٦٢٦٤٠ ریال
۱٤ـ پزشك سل شناس	آسایشگاه مسلولین رشت	۲ نفر	دکتری پزشکی‌وتخصص دررشته‌مربوطه	۳۲٦٦٠ ریال
۱٥ـ پزشك متخصص سل	آسایشگاه مسلولین اصفهان	۱ نفر	دکتری پزشکی‌وتخصص دررشته‌مربوطه	٤٠٠٢٠ ریال
۱٦ـ پزشك متخصص کودکان	بیمارستان زاهدان	۱ نفر	دکتری پزشکی‌وتخصص دررشته‌مربوطه	٦٢٦٤٠ ریال
۱۷ـ پزشك متخصص گوش و حلق‌وبینی	بیمارستان زاهدان	۱ نفر	دکتری پزشکی‌وتخصص دررشته‌مربوطه	٦٢٦٤٠ ریال
۱۸ـ پزشك متخصص چشم	بیمارستان زاهدان	۱ نفر	دکتری پزشکی‌وتخصص دررشته‌مربوطه	٦٢٦٤٠ ریال
۱۹ـپزشك متخصص‌داخلی‌یاعمومی	بیمارستان شهر کرد	۱ نفر	دکتری پزشکی‌وتخصص دررشته‌مربوطه	٦٠٩٠٠ ریال
۲۰ـپزشك‌متخصص‌داخلی‌یاعمومی	بیمارستان زاهدان	۱ نفر	دکتری پزشکی‌وتخصص دررشته‌مربوطه	٦٢٦٤٠ ریال
۲۱ـپزشك‌متخصص‌داخلی‌یاعمومی	بیمارستان زابل	۱ نفر	دکتری پزشکی‌وتخصص دررشته‌مربوطه	٦٢٦٤٠ ریال
۲۲ـپزشك‌متخصص‌داخلی‌یاعمومی	آسایشگاه مسلولین کوت عبداله	۹ نفر	دکتری پزشکی‌وتخصص دررشته‌مربوطه	٦٢٦٤٠ ریال
۲۳ـ پزشك عمومی	پاریز سیرجان	۱ نفر	دکتری پزشکی	
۲٤ـ پزشك عمومی	گنجدجان اصفهان	۱ نفر	دکتری پزشکی	
۲٥ـ پزشك عمومی	میمند	۱ نفر	دکتری پزشکی	
۲٦ـ پزشك عمومی	سیریك‌میناب	۱ نفر	دکتری پزشکی	
۲۷ـ پزشك عمومی	بهبهن	۱ نفر	دکتری پزشکی	
۲۸ـ پزشك عمومی	گاوبندی	۱ نفر	دکتری پزشکی	
۲۹ـ پزشك عمومی	کیش	۱ نفر	دکتری پزشکی	
۳۰ـ پزشك عمومی	حاجی‌آباد	۱ نفر	دکتری پزشکی	
۳۱ـ پزشك عمومی	سیاهو	۱ نفر	دکتری پزشکی	
۳۲ـ پزشك عمومی	آسایشگاه مسلولین اصفهان	۲ نفر	دکتری پزشکی	
۳۳ـ پزشك عمومی	مرکز بهداشتی ودرمانی خشت	۱ نفر	دکتری پزشکی	
۳٤ـ پزشك عمومی	مرکز بهداشتی سولده‌نور	۲ نفر	دکتری پزشکی	
۳٥ـ پزشك عمومی	مرکز بهداشت خوی	۱ نفر	دکتری پزشکی	
۳٦ـ پزشك عمومی	مرکز بهداشت سمنان	۲ نفر	دکتری پزشکی	
۳۷ـ پزشك عمومی	مرکز بهداشتی ودرمانی‌خاش	۱ نفر	دکتری پزشکی	
۳۸ـ پزشك پیشگیری	مرکز بهداشت اردبیل	۱ نفر	دکتری پزشکی	
۳۹ـ پزشك عمومی	درمانگاه دهبکری کرمان	۱ نفر	دکتری پزشکی	
٤٠ـ پزشك پیشگیری	نطنز	۱ نفر	دکتری پزشکی	
٤۱ـ پزشك پیشگیری	مرکز بهداشت زنجان	۱ نفر	دکتری پزشکی	
٤۲ـ پزشك پیشگیری	مرکز بهداشت طوالش	۱ نفر	دکتری پزشکی	
٤۳ پزشك پیشگیری	مرکز بهداشت بندر پهلوی	۱ نفر	دکتری پزشکی	
٤٤ـ پزشك پیشگیری	مرکز بهداشت رودبار	۱ نفر	دکتری پزشکی	
٤٥ـ پزشك پیشگیری	مرکز بهداشت رودسر	۱ نفر	دکتری پزشکی	
٤٦ـ پزشك پیشگیری	مرکز بهداشت آستارا	۱ نفر	دکتری پزشکی	
٤۷ـ پزشك پیشگیری	مرکز بهداشت نوشهر	۱ نفر	دکتری پزشکی	
٤۸ـ پزشك پیشگیری	مرکز بهداشت شهسوار	۱ نفر	دکتری پزشکی	
٤۹ـ پزشك پیشگیری	مرکز بهداشت آمل	۱ نفر	دکتری پزشکی	
٥٠ـ پزشك پیشگیری	مرکز بهداشت گرگان	۱ نفر	دکتری پزشکی	
٥۱ـ پزشك پیشگیری	مرکز بهداشت خلخال	۱ نفر	دکتری پزشکی	
٥۲ـ پزشك پیشگیری	مرکز بهداشت اهر	۱ نفر	دکتری پزشکی	
٥۳ـ پزشك پیشگیری	مرکز بهداشت مهاباد	۱ نفر	دکتری پزشکی	
٥٤ـ پزشك پیشگیری	مرکز بهداشت شاهپور	۱ نفر	دکتری پزشکی	
٥٥ـ پزشك پیشگیری	مرکز بهداشت میاندوآب	۱ نفر	دکتری پزشکی	
٥٦ـ پزشك پیشگیری	مرکز بهداشت ماکو	۱ نفر	دکتری پزشکی	
٥۷ـ پزشك پیشگیری	مرکز بهداشت شاه‌آباد غرب	۱ نفر	دکتری پزشکی	
٥۸ـ پزشك پیشگیری	مرکز بهداشت پاوه	۱ نفر	دکتری پزشکی	
٥۹ـ پزشك پیشگیری	مرکز بهداشت یاسوج	۱ نفر	دکتری پزشکی	
٦٠ـ پزشك پیشگیری	مرکز بهداشت جیرفت	۱ نفر	دکتری پزشکی	
٦۱ـ پزشك پیشگیری	مرکز بهداشت تربت حیدریه	۱ نفر	دکتری پزشکی	
٦۲ـ پزشك پیشگیری	مرکز بهداشت سبزوار	۱ نفر	دکتری پزشکی	
٦۳ـ پزشك پیشگیری	مرکز بهداشت نیشابور	۱ نفر	دکتری پزشکی	
٦٤ـ پزشك پیشگیری	مرکز بهداشت بجنورد	۱ نفر	دکتری پزشکی	
٦٥ـ پزشك پیشگیری	مرکز بهداشت اسفراین	۱ نفر	دکتری پزشکی	
٦٦ـ پزشك پیشگیری	مرکز بهداشت شیروان	۱ نفر	دکتری پزشکی	
٦۷ـ پزشك پیشگیری	مرکز بهداشت قوچان	۱ نفر	دکتری پزشکی	
٦۸ـ پزشك پیشگیری	مرکز بهداشت درگز	۱ نفر	دکتری پزشکی	
٦۹ـ پزشك پیشگیری	مرکز بهداشت کاشمر	۱ نفر	دکتری پزشکی	
۷٠ـ پزشك پیشگیری	مرکز بهداشت گناباد	۱ نفر	دکتری پزشکی	
۷۱ـ پزشك پیشگیری	مرکز بهداشت فردوس	۲ نفر	دکتری پزشکی	
۷۲ـ پزشك پیشگیری	مرکز بهداشت طبس	۱ نفر	دکتری پزشکی	
۷۳ـ پزشك پیشگیری	مرکز بهداشت قائن	۱ نفر	دکتری پزشکی	
۷٤ـ پزشك پیشگیری	مرکز بهداشت زابل	۱ نفر	دکتری پزشکی	
۷٥ـ پزشك پیشگیری	مرکز بهداشت مریوان	۱ نفر	دکتری پزشکی	
۷٦ـ پزشك پیشگیری	مرکز بهداشت سقز	۱ نفر	دکتری پزشکی	
۷۷ـ پزشك پیشگیری	مرکز بهداشت بانه	۱ نفر	دکتری پزشکی	
۷۸ـ پزشك پیشگیری	مرکز بهداشت بیجار	۱ نفر	دکتری پزشکی	٤٠٦٤٠ ریال
۷۹ـ پزشك پیشگیری	مرکز بهداشت فروه	۱ نفر	دکتری پزشکی	٤٠٦٤٠ ریال
۸٠ـ پزشك پیشگیری	مرکزبهداشت تبریز	۱ نفر	دکتری پزشکی	٥٠٨٠٠ ریال
۸۱ـ تکنولژیست آزمایشگاه سل	آسایشگاه مسلولین رشت	۱ نفر	دکتری‌داروسازی‌وتخصص دررشته‌مربوطه	۲۹۲۱٠ ریال
۸۲ـ تکنولوژیست سل	مرکز بهداشت خرم‌آباد	۱ نفر	دکتری‌داروسازی‌وتخصص دررشته‌مربوطه	۳٦٦٦٠ ریال
۸۳ـ تکنولوژیست	مرکز بهداشت سمنان	۱ نفر	دکتری‌داروسازی‌وتخصص دررشته‌مربوطه	۳۲٦٦٠ ریال
۸٤ـ تکنولوژیست	مرکز بهداشت شهرکرد	۱ نفر	دکتری داروسازی وتخصص دررشته مربوطه	٤۹۷٠٠ ریال
۸٥ـ متخصص آزمایشگاه	آسایشگاه مسلولین اصفهان	۱ نفر	دکتری‌داروسازی‌وتخصص دررشته‌مربوطه	٤٠٠٢٠ ریال
۸٦ـ متخصص آزمایشگاه	بیمارستان زاهدان	۲ نفر	دکتری داروسازی وتخصص دررشته مربوطه	٦٢٦٤٠ ریال
۸۷ـ متخصص رادیولژی	آسایشگاه مسلولین رشت	۱ نفر	دکتری پزشکی و تخصص دررشته مربوطه	۳۲٦٦٠ ریال
۸۸ـ متخصص رادیولژی	آسایشگاه مسلولین اصفهان	۱ نفر	دکتری پزشکی وتخصص در رشته مربوطه	٤٠٠٢٠
۸۹ـ متخصص رادیولژی	آسایشگاه مسلولین کوت‌عبداله اهواز	۱ نفر	دکتری پزشکی وتخصص در رشته مربوطه	٦٢٦٤٠
۹٠ـ متخصص رادیولژی	بیمارستان زاهدان	۱ نفر	دکتری پزشکی وتخصص در رشته مربوطه	٦٢٦٤٠
۹۱ـ کارشناس آزمایشگاه	بیمارستان شهر کرد	۱ نفر	لیسانس یافوق لیسانس دررشته‌مربوطه	۳۳٢٥٠ ریال
۹۲ـ تکنیسین بیهوشی	بیمارستان نقوی کاشان	۱ نفر	فوق دیپلم در رشته مربوطه	۱۲۱۹٠
۹۳ـ تکنیسین بیهوشی	بیمارستان بجنورد	۱ نفر	فوق دیپلم در رشته مربوطه	۱۲۱۹٠
۹٤ تکنیسین بیهوشی	بیمارستان بیدخت گناباد	۱ نفر	فوق دیپلم در رشته مربوطه	۱٤۸٤٠
۹٥ـ تکنیسین بیهوشی	بیمارستان قائن	۱ نفر	فوق دیپلم در رشته مربوطه	۱٦۹٦٠
۹٦ـ تکنیسین بیهوشی	بیمارستان مرند	۱ نفر	فوق دیپلم در رشته مربوطه	۱۲۱۹٠
۹۷ـ تکنیسین برق و شوفاژ	بیمارستان شهر کرد	۱ نفر	دیپلم هنرستان صنعتی	۱۳۳٠٠ ریال
۹۸ـ تکنیسین برق و شوفاژ	بیمارستان بروجن	۱ نفر	دیپلم هنرستان صنعتی	۱۳۳٠٠
۹۹ـ تکنیسین برق و شوفاژ	بیمارستان راهدان	۱ نفر	دیپلم هنرستان صنعتی	۱۳٦٨٠
۱٠٠ـ تکنیسین برق وشوفاژ	بیمارستان زابل	۱ نفر	دیپلم هنرستان صنعتی	۱۳٦٨٠
۱٠۱ـ تکنیسین برق وشوفاژ	بیمارستان ایرانشهر	۱ نفر	دیپلم هنرستان صنعتی	۱٥۲٠٠
۱٠۲ـ تکنیسین برق و شوفاژ	آسایشگاه مسلولین اصفهان	۱ نفر	دیپلم هنرستان صنعتی	۸۷٤٠ ریال
۱٠۳ـ تکنیسین برق وشوفاژ	آسایشگاه مسلولین کوت‌عبداله اهواز	۱ نفر	دیپلم هنرستان صنعتی	۱۳٦٨٠
۱٠٤ـ تکنیسین برق و شوفاژ	بیمارستان مسلولین رشت	۱ نفر	دیپلم هنرستان صنعتی	۸۷٤٠ ریال
۱٠٥ـ مربی بهداشت	مرکز بهداشت قم	۱ نفر	فوق لیسانس در رشته مربوطه	۲۱۸٥٠ ریال
۱٠٦ـ مربی بهداشت	مرکز بهداشت حوی	۱ نفر	فوق لیسانس در رشته مربوطه	۲۱۸٥٠ ریال
۱۰۷ـ مدد کار اجتماعی	مرکز بهداشت خوی	۱ نفر	لیسانس یافوق دیپلم در رشته مربوطه	۱٦٥٦٠ ریال
۱۰۸ـ مدد کار اجتماعی	مرکز بهداشت قم	۱ نفر	لیسانس یافوق دیپلم در رشته مربوطه	۱٦٥٦٠ ریال
۱۰۹ـ مدد کار اجتماعی	مرکز بهداشت سنندج	۱ نفر	لیسانس یافوق دیپلم در رشته مربوطه	۲۳٠٤٠ریال
۱۱٠ـ مدد کار اجتماعی	مرکز بهداشت یزد	۱ نفر	لیسانس یافوق دیپلم در رشته مربوطه	۱٦٥٦٠ ریال
۱۱۱ ـ مدد کار اجتماعی	مرکز بهداشت خرم‌آباد	۱ نفر	لیسانس یافوق دیپلم در رشته مربوطه	۱٦٥٦٠ ریال
۱۱۲ـ مربی بهداشت	مرکز بهداشت یزد	۱ نفر	فوق لیسانس دررشته مربوطه	۱٦٥٦٠ ریال
۱۱۳ـ مربی بهداشت	آسایشگاه مسلولین رشت	۱ نفر	فوق لیسانس در رشته مربوطه	۲۱۸٥٠ ریال
۱۱٤ـ مدیر بیمارستان	بیمارستان پاوه	۱ نفر	فوق لیسانس در رشته مربوطه	۲۰۱٤٠ ریال
۱۱٥ـ مدیر بیمارستان	اسایشگاه مسلولین کوت عبداله	۱ نفر	فوق لیسانس در رشته مربوطه	۳٤۲٠٠ ریال
۱۱٦ـ مدیر بیمارستان	بیمارستان بهبهان	۱ نفر	فوق لیسانس در رشته مربوطه	۳٤۲٠٠ ریال
۱۱۷ـ مدیر بیمارستان	بیمارستان جیرفت	۱ نفر	فوق لیسانس در رشته مربوطه	۳٤۲٠٠ ریال
۱۱۸ـ مدیر بیمارستان	بیمارستان بافت	۱ نفر	فوق لیسانس در رشته مربوطه	۳۲۲٠٠ ریال
۱۱۹ـ مدیر بیمارستان	بیمارستان ایرانشهر	۱ نفر	فوق لیسانس در رشته مربوطه	۳۸٠٠٠ ریال
۱۲٠ـ مدیر بیمارستان	بیمارستان اصطهبانات	۱ نفر	فوق لیسانس در رشته مربوطه	۳۲۲٠٠ ریال
۱۲۱ـ مدیر بیمارستان	آسایشگاه مسلولین اصفهان	۱ نفر	فوق لیسانس در رشته مربوطه	۲۱۸٥٠ ریال
۱۲۲ـ مدیر بیمارستان	بیمارستان شهر کرد	۱ نفر	فوق لیسان

تأسیسات نفتی «ایمنوکو» در لاوان

درقطعه‌ای ازدریا سکوهای فراوان و خطوط لوله زیردریائی نفت را از زیر دریا استخراج و به جزیره لاوان منتقل میکند

درجزیره لاوان دهکده‌ای سبز برای کارکنان ایمنکو بنا گردید

ایمنکو روزی یکصد هزار بشکه نفت استخراج میکند

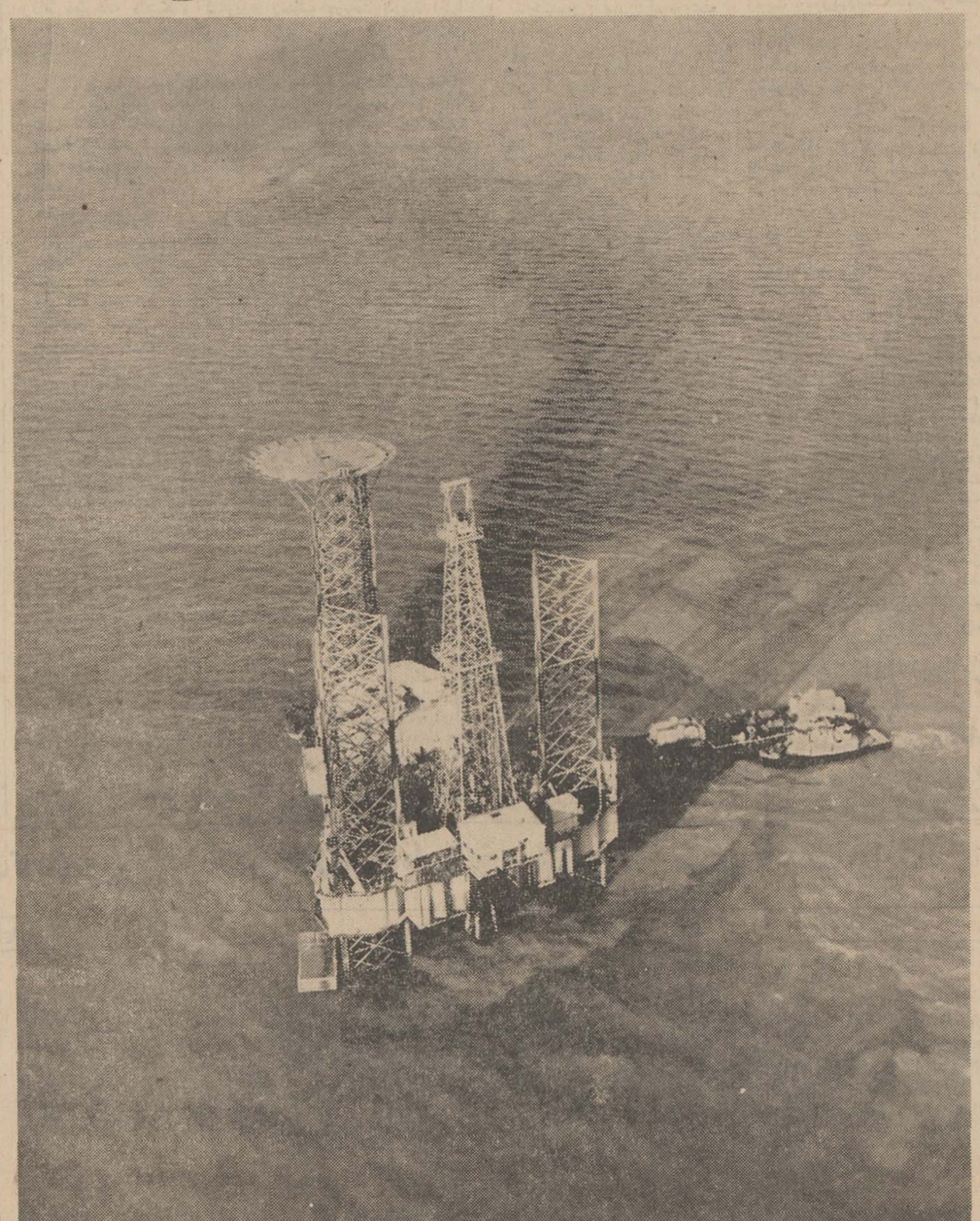

این یك سکوی حفاری شرکت «ایمنکو» در خلیج‌فارس است . در روی این سکو علاوه بر سه‌برج‌حفاری، خانه‌برای سکونت ، کارخانه مولد برق ، تلمبه و لوله ۱۸ اینچی‌برای انتقال نفت از چاه به جزیره لاوان بیسیم برای ارتباط ، سکوی قرود هلیکوپتر ، حتی اسکله برای پهلو گرفتن ناوهای‌تجاری‌ونفتی نیز دارد این سکو شب‌وروز در خلیج‌فارس مشغول کار است و نفت خام از دل دریا استخراج‌وبه‌جزیره‌لاوان منتقل میسازد .

تاسیساتی که امروز در لاوان افتتاح شده پایه اصلی آن درشش سال قبل در دیماه ۱۳۴۳ پی‌ریزی شده است . در آن روز بدنبال انعقاد چندقراردادبزرك نفتی‌قرارداد مشارکت نفتی بین شرکت ملی نفت از یکطرف وسه کمپانی نفتی جهان «آجیپ» ایتالیائی «فیلیپس‌ـ پترلئوم» آمریکائی و کمیسیون نفت وگاز هندی بسته شد بعد ها این کمپانی ها با مشارکت شرکت ملی نفت در قالب شرکت نفت‌بین‌المللی‌دریائی‌ایران(ایمنکو) فعالیت اکتشافی‌خودراآغاز کردند. درآن زمان بیش‌ازه شرکت‌جدید نفتی در فلات قاره آغاز به‌فعالیت کرده بودند هرکدام بامیدی در منطقه خود تدارك اکتشافی می‌ـ دیدند که متاسفانه بعضی از آنها موفق بکشف نفت نشدند وکارخود را تعطیل کردند،در بیست‌و چهارم بهمن فعالیت «ایمنکو» شروع شد ودر وهله اول‌لرزه‌نگاری که‌برای پیدا کردن نفت‌در زیرزمین‌وسیله موثر و مفیدی است در مساحتی بزرك آغاز گردید .درهمین لرزه نگاری بود که ایمنکو موفق شد چند طاقدس‌زیرزمینی کشف کند ، اما کشف‌طاقدس نشانه کشف‌نفت نبود بلکه نشانه امیدوار کننده‌ای بوجود احتمالی‌نفت بود . برای نتیجه گرفتن .در اواخر همان‌سال عملیات حفاری در قطعه‌ای از دریا که‌نام R داشت شروع گردید امابایك‌چاه نمیشدنخایرچاه‌راتعیین کرد بناچار سه حلقه چاه دیگر نیز روی همین زمین زده شد تا میزان تجارتی نفتی را که باچاه اول کشف کردند ، تعیین کنند. خوشبختانه نتایج حاصله از حفر این چاهها مثبت بود. همزمان با حفر این چاهها روی قطعه دیگری ازدریا حفاری جدیدی آغاز گشت در این قطعه هم‌سه حلقه چاه‌حفر شد .

نفت قطعه R را چاههای ٤و٥و ٦و٧ مسجل ساختند ، و همه این چاهها تجاری شناخته شدند .این قطعه پس‌از آنکه تجاری شناخته شدبنام میدان «رستم» نامگذاری کردند اماتاسیسات‌ایمنکو «باهمین میدان‌خاتمه‌پیدا نکرد. بعد درسال ۱۳٤۷ در۲۵ کیلومتری‌میدان رستم که قبلاز طریق لرزه‌نگاری وجود نفت درآن ثابت شده بود، حفاری نیز آغاز گردید . درتیرماه ۱۳٤۸ نیز یك‌سلسله حفاری های موثر دیگر روی این قطعه انجام‌گرفت، وبالاخره میدان‌غنی وپرثروتی بنام میدان رخش کشف گردید . این میدان هم بعد توسط شرکت ملی تجاری‌شناخته‌شد. شرکت«ایمنکو» بعد طی یك برنامه توسعه برای میدان رستم حفر ۲٦ چاه تصویب کرد. که بمرحله عمل درآمد .

سکوی حفاری

درهمین سال ٤۸ سکو های سرویس نیز در دریا وروی چاهها نصب گردید و سه سکوی حفاری با راهروی مخصوص یکدیگر متصل گردید .

یك‌خط لوله نفت زیر دریائی بقطر ۱۸ اینچ و طول ۱۰۹ کیلو متر نفت های استخراجی چاه ها رااز طریق همین‌سکو ها به‌جزیره لاوان منتقل میسازد .

شرکت «ایمنکو» برای صدور نفت خود باشرکت «لاپکو» شریك شدواز اسکله آن‌که در لاوان نصب شده بطور مساوی استفاده میکند وبا دوخط ۳۲ اینچی نفت را از مخازن خود در جزیره‌لاوان به‌سکوی بارگیری لاوان می‌آورد. درحال حاضرایمنکو در میدان‌رستم ومیدان رخش چاههای نفت وسکو های حفاری فراوان‌دارد.این سکو ها معمولا دارای دستگاه های‌جدا کننده نفت وگازو تلمبه های‌برقی برای فرستادن نفت خام به‌لاوان می‌باشند .

سکوی سرویس که‌درازدیبهشت سال قبل مورد بهره‌برداری قرار گرفت دارای‌واحد های مولدنیرو، آزمایشگاه ها ، انبار ، کارگاه و واحد های تصفیه آب و همچنین واحد های مسکونی است .

در وسط دریا درپانصد متری سکوی حفاری ،برروی یك قطعه سه‌پایه مستقلی قرار دارد که‌گاز های استخراجی‌ازنفت رامیسوزاند.

خطوط لوله نفتی علاوه بر خط ۱۰۹ کیلو متری میدان رستم و جزیره لاوان یك خط٤٫٥ کیلو متری به‌قطر۱۸ اینچ سکوی‌حفاری B رابه‌سکوی بهره برداری A متصل میکند و همچنین یك خط لوله ۱۸ اینچی بطول ۲۷ کیلو متری بین میدان رستم و میدان رخش نیز نصب‌شده است .

مخازن و بارگیری

در ساحل جزیره لاوان سه مخزن نفت هریك بظرفیت ۵۳۰ هزار بشکه‌نصب‌شده است‌همچنین دستگاه های مربوط به جدا کردن گاز از نفت در مراحل‌مختلف‌نیز در ساحل جزیره وجود دارد .

تاسیسات ساحلی دیگر تلمبه های مخصوص فرستادن نفت از مخازن به‌سکوی بارگیری ، واحد های مولدبرق،واحد های‌مخصوص تصفیه وشیرین کردن آب دریا، و همچنین پنج‌مخزن‌هریك بظرفیت ۳۰هزاربشکه برای‌ذخیره گازوئیل آب‌دریا، آب تصفیه شده و آب دریابرای آتش‌نشانی می‌باشد .

و مخازن نفتی‌در مکانی ساخته شده که خودبخودنفت بافشارناشی از سرازیری‌لوله‌به‌سکوی بارگیری میرسد ، وساعتی ۲۵ هزار بشکه بمخازن کشتی منتقل میگردد . معهذا برای تسریع تلمبه های مخصوصی در نظر گرفته شدکه میتواند بافشار خود این مقدار را خیلی بیشتر کند .

دهکده سبز

دهکده سبز نام محلی است در جزیره لاوان که قریب یکصدنفر کارمند و کارگر درآن زندگی میکنند ناحیه مسکونی کارمندان مرکب از شش دستگاه خانه های کارمندی که‌هر کدام دارای پنج اطاق خواب هستند همچنین دو دستگاه ساختمانی‌نیز که هرکدام دارای سه اطاق خواب است برای کارمندان عالی‌رتبه در نظر گرفته شده است .

در همین ناحیه یك رستوران مجهزتربناشده‌است‌برای کارگران نیز پنج دستگاه ساختمان‌با ۱۲ اطاق خواب پیش‌بینی شده است‌و یك ساختمان دو طبقه نیز برای استقرار واحد های اداری ساخته شده بنائی شامل یك درمانگاه‌دو اطاق استراحت ویك‌اطاق مسکونی برای بهداری وپزشك مقیم‌آن نیز درنظر گرفته شده است لوازم ورزشی ومیدان‌ورزشی ازتاسیسات دیگر دهکده سبزاست .

در حال حاضر از میدان‌رستم قریب یکصد هزار بشکه نفت در روز تولیدمیشودوامید فراوان‌وجود دارد که‌با توسعه میدان رخش بهره‌برداری (ایمینکو) تاپایان‌سال مسیحی ۱۹۷۱ به یکصدو پنجاه هزار بشکه درروز افزایش یابد .

نماینده فریدن در مجلس شورایملی

از عظمت سدشاه عباس کبیر سخن گفت

در جلسه ۲۰٦ مجلس شورای ملی آقای دکتر صالحی نماینده فریدن‌در مجلس شورای‌ملی‌درباره تاثیرایجاد سدشاه‌عباس کبیر سخنانی ایرادنمود که‌درزیر بنظرخوانندگان گرامی میرسد :

آقای دکتر صالحی

بدوا از فرصت استفاده کرده میلاد مسعود شاهنشاه آریامهر و والاحضرت شاهدخت اشرف پهلوی خواهر والاگهر معظمله را به ملت ایران و خاندان جلیل سلطنت تبریك و تهنیت عرض می نماید .

بطوری که نمایندگان محترم استحضار دارند اعلیحضرت شاهنشاه آریامهر و علیاحضرت فرح پهلوی‌شهبانوی محبوب‌ایران ایران روز چهارشنبه ۲۹ر۷ر٤۹از تاسیسات عظیم کارخانه ذوب‌آهن آریامهر دیدن فرمودند .

در مسیر حرکت از فرودگاه‌تا شهر هزاران نفر از طبقات مختلف مردم اصفهان مقدم شاهنشاه و شهبانوی ایران را گلباران کردند و پرشورترین احساسات را ابراز داشتند .

پس از بازدید از شهر تاریخی اصفهان اعلیحضرتین در میان استقبال پرشکوه و کم نظیر به منطقه فریدن نزول اجلال فرموده‌و شاهنشاه آریامهر سد بزرك شاه عباس کبیر را افتتاح‌و فرمان‌بهره برداری از سدونیروگاه برق آبی آنرا صادر فرمودند .

سد شاه عباس کبیر یکی از آثار بزرك انقلاب شاه و مردم‌است که ایجادآن‌دگرگونی های‌شگرفی دراستان‌دهم و منطقه فریدن‌پدید آورده وچهره‌شهر تاریخی‌اصفهان را به کلی عوض خواهد کردایجاد سد روی دره زاینده‌رود از آمال دیرین اهالی اصفهان و ازدیرزمان مورد توجه‌اعلیحضرت رضاشاه‌کبیر بود و محلی بنام‌کسیك‌داش سالها مورد مطالعه کارشناسان قرار داشت .

با انقلاب سفید ایران زمان تحرك وسازندگی ، سرعت وجهش مملکت بسوی صنعتی شدن فرا رسید و برای مسئولین امر زمان تامل جایز نبود و بی تفاوتی‌گناهی غیر قابل بخشودنی . لذا اوامر شاهنشاه آریامهر مبنی بر صنعتی شدن مملکت و استفاده از منابع زیرزمینی وقانون‌ملی شدن آب‌که اصل دهم انقلاب است ، وزیرفعال آب و برق وسایر مسئولین امررا برآن داشت که آرزوی چهارصد ساله ساکنین‌شهر اصفهان‌برآورده شود و رودخانه‌ای که از هزاران سال قبل از دامنه‌کوههای فریدن بسوی‌فلات مرکزی‌ایران‌جاری بود و در باتلاق گاوخونی بهدر میرفت مهار و مورد استفاده کشاورزان و صنعتگران قرار گیرد .

مهندسین و کارشناسان دهکده آبادچی را که در کنار زاینده‌رود و یکی از قراء بزرك‌بخش چادگان فریدن است و در ۱۱۰ کیلومتری جنوب غربی اصفهان قرار دارد برای ایجاد سد مناسب تشخیص دادند .

پس از کسب اجازه از شاهنشاه آریامهر بلافاصله‌تحقیقات‌وعملیات از تاریخ ۲٤ر۱۲ر٤۲ توسط‌شرکت سوکرا که بعنوان مهندسین‌مشاور از طرف‌سازمان برنامه برگزیده شده بود ،آغاز گردیدودرتاریخ ۲۸ر٦ر٤۵ رسما توسط شرکت فرانسوی ساسر اقدامات در جهات مختلف از قبیل جاده سازی، کوی کارگران و کارمندان و غیره‌آغاز و بتن ریزی سددر روز فرخنده ٤ آبان ٤٦ با سرعت شروع بطوری که در ۲۸ر۹ر٤۸ آب به مخزن پشت سد انداخته شد .

اکنون در فاصله کمتر از دو ساعت باجاده اسفالته درجه یك منشعب از جاده ازناواقع در فریدن عبور از گردنه‌ای به ارتفاع۲٤۵۰ متر از سطح دریا سیاحان وجهان‌ـ گردان داخلی و خارجی می توانند در فصول‌مختلف‌به‌ویژه در تابستان در منطقه ییلاقی فریدن درکنار دریاچه بزرك سدشاه عباس‌ازهوای لطیف و دلپذیر وآب‌گوارا ومناظر طبیعت که خداوند بر این منطقه ارزانی داشته بهره کافی ببرند.

وسعت مخزن به قدری است‌که چهار دهکده بزرك با مزارع‌زیادی از فریدن را در خود غرق ودریاچه وسیعی در منطقه ییلاقی فریدن بوجود آورده است .

کوی کارگران و کارمندان‌با اسلوب شهر سازی وتمام‌تسهیلات موجود در دره‌ای‌سبز و خرم‌در کنار زاینده‌رود منظره‌ای بس باشکوه‌و دلنشین برای سیاحان فراهم کرده است .

سد شاه عباس با تاسیسات‌برق آبی‌و تولید نیرو و انتقال آن به اصفهان وساختمان آب بند یا سد کوچك گنجگاه درچهار کیلومتری پایگاه سد و شبکه آبیاری‌آن‌یکی از برنامه های جالب و جاویدان عصر انقلاب شاه و مردم بشمارمی آید و از لحاظ موقعیت و زیبائی در خاورمیانه کم‌نظیر است (صحیح است). شاهنشاه ضمن بازدید از تاسیسات سد درباره احداث خانه جوانان و هتل برای مسافران و جهانگردان و درختکاری در محل آبریزهای سد دستوراتی صادر کردندو فرمودند .

سددزفوق‌العاده است ولی‌منظره سد شاه عباس کبیر در هیچ‌نقطه ایران نیست .

با ایجاد سد در روی زاینده‌رود دویست وشصت میلیون مترمکعب آب‌از رودخانه کوهرنك و اطراف آن بسوی زاینده رود جاری‌خواهد شدو هم اکنون بوسیله تونل کوهرنك صدو چهل میلیون متر مکعب آب‌آن جاری است و بقیه هم از چشمه های ماربران که در دامنه شرقی کوههای زاگرس و زردکوه بختیاری در دره ها جاری است وشاخه‌اصلی کارون راتشکیل می دهد تامین خواهد شد .

سد شاه عباس و دریاچه عظیم آن ضمن پیشگیری از تاثیر خشکسالی ، از اتلاف‌آب درباطلاق گاوخونی جلوگیری به عمل‌آورده و توسعه کشاورزی اصفهان وبکار انداختن چرخهای عظیم صنعت‌ذوب آهن و فولاد سازی ایران از هدف های اساسی آن‌خواهد بود.(صحیح است) این سد بتنی و قوسی با ارتفاع یکصد متر و طول چهارصد و هشتاد متر و گنجایش‌هزارچهار صدوپنجاه‌میلیون‌مترمکعب‌درارتفاع دو هزارو شصت و سه متر ازسطح دریا قرار گرفته که نتایج حاصله و فوائد آن بیشمار خواهد بود (صحیح است)که‌خلاصه آنهابقرار زیر است :

۱ـ با این طرح ۹ متر مکعب آب مداوم در ثانیه به رودخانه زاینده‌رود اضافه خواهد شد .

۲ـ تامین آب‌برای‌یکصدهزارهکتار اراضی واقع درشبکه آبیاری‌منطقه اصفهان

۳ـ تامین حداکثر٦ مترمکعب آب در ثانیه برای کارخانه ذوب آهن .

٤ـ تولیدحداکثردویست وبیست میلیون کیلووات ساعت برق‌درسال برای شهر اصفهان و صنعت‌ذوب آهن

۵ـ مهمتر از همه مصونیت‌دهات اطراف رودخانه و پلهای تاریخی اصفهان از خطرات‌ناشی ازسیلاب های فصلی .

٦ـ در نتیجه‌ازیاد درآمد عمومی شهر اصفهان از راه توسعه سطح کشت و بالا رفتن‌میزان تولید.

باذخیره ۱۲۰۰میلیون مترمکب آب‌دردریاچه‌سطح کشت‌اصفهان از شصت هزار هکتار که فعلا بطور ناقص آبیاری میشود به صد هزار هکتار افزایش خواهد یافت .

زحمات و کوشش های خستگی ناپذیر وشبانروزی جناب آقای مهندس روحانی وزیر محترم آب وبرق در اجرای منویات شاهنشاه آریامهروکمك‌های بیدریغ‌مسئولین سازمان برنامه در خور ستایش‌و تقدیر است(صحیح است) درتاریخ سد های ایران و شاید دنیا کمتر سدی باین بزرگی باشد که در عرض چهار سال آغاز و پایان آن باشد .

این سرعت ، این تحرك، این همه پیشرفت و جنب و جوش در سطح‌مملکت و شکافتن کوهها و صخره هاو مهار کردن‌رودخانه‌هاو سیلابها مولود انقلاب عظیم شاه و مردم است .

مردم زحمتکش‌و باهوش‌وصنعتگر اصفهان سپاس و درود بی پایان خود را برهبر عالیقدر ایران تقدیم می دارند (صحیح است) .

هیچ جمله و عبارتی نمی تواند شکر این همه عنایات و توجه را آنچنان که باید به جا آوردوزبان هم قاصر از ادای آن است. فقط گذشت زمان و زحمات‌و کوشش های‌شبانروزی صنعتگران‌اصفهانی وساکنین فلات مرکزی ایران‌است (صحیح است) که بابازوان سترك وکوشش های خود بتوانند در راه پیشبرد هدفهای انقلاب شاه‌و مردم وبه ثمر رسانیدن آن پاسخگوی عنایات شاهانه باشند .

استقبال و احساسات پرشور و کم‌نظیر قاطبه‌اهالی‌اصفهان‌وفریدن از اعلیحضرت شاهنشاه آریامهر علیاحضرت فرح پهلوی شهبانوی نیکوکار ایران خودنشان دهنده سپاس‌وشکربی‌پایان آنان‌از رهبر ایران است که در کوتاهترین‌مدت ملت خود را با ارشاد و رهبری‌های خردمندانه بسوی‌ترقی و تعالی‌سوق وبقافله تمدن‌جهانی رسانیده است (صحیح است) .

همزمان با اتمام سد شاه‌عباس پرداخت غرامت به زارعین‌ومالکین و مستحدثات چهار دهکده بزرك و مزارع اطراف سد که در مخزن دریاچه قرار می گیرند شروع و هنوز ادامه دارد . امید است با کوشش های شبانه روزی مسئولین آب و برق منطقه اصفهان درآینده خیلی نزدیك و زودتر ازآنچه‌تعیین شده است ترتیب انتقال آب اضافی از دره کوهرنك و چشمه ماربران انجام و ساختمان شبکه های آبیاری در نکوآباد واقع در ٤۵ کیلومتری اصفهان نیز پایان یابد .(احسنت)

آگهی مزایده شماره ۷۰/۲۱

شرکت سهامی تصفیه نفت‌ایران (آبادان) مقداری اجناس مختلفه ازقبیل لوله و قطعات لوله و مصالح ساختمانی و وسائل یدکی موتورها و تلمبه های مختلفه‌ولوازم الکتریکی و غیره که به هفت گروه مشخص شده و فعلا درمحوطه انبار های اجناس مازاد اداره کالای شرکت در آبادان قرارگرفته با وضع وکیفیت فعلی و در محل کنونی از طریق مزایده بفروش میرساند .

۱ـ علاقمندان می‌توانند همه روزه در وقت‌اداری‌شرکت‌به اداره‌پیمانکاری‌حقوقی‌و بیمه شرکت در آبادان مراجعه‌وبا پرداخت مبلغ ۱۰۰۰ ریال (یکهزار ریال تمام) برك شرایط و مشخصات مزایده را دریافت دارند .

۲ـ شرکت کنندگان میتوانند اجناس فوق‌الذکر را از روز بیست و ششم آبانماه ۱۳٤۹ لغایت روز یازدهم آذرماه ۱۳٤۹ باستثنای ایام تعطیل فقط در ساعات مشروحه زیر بازدید نمایند .

شنبه تا چهارشنبه از ساعت ۸ بامداد تا ۱۲ ظهر واز یك بعد از ظهر تا٤ بعد از ظهر .

پنجشنبه از ساعت ۸ بامداد تا۱۱ بامداد .

۳ شرکت کنندگان باید پیشنهاد خود را منتهی تا ساعت٤ بعدازظهر روز چهارشنبه یازدهم آذرماه ۱۳٤۹ به‌اداره‌پیمانکاری حقوقی و بیمه شرکت تصفیه نفت ایران آبادان تسلیم نمایند

۱ـ۲ آ ـ ۵۰۸۹۸

امشب و هر شب

کاباره باکارا باز است

استخدام متخصص حفاری

مقتضی است افرادی که دارای تخصص زیر میباشند (متخصص حفاری با دستگاه حفاری دوار)

جهت راهنمائی شغلی باداره اشتغال فارغ‌التحصیلان اداره کل اشتغال وزارت کار و امور اجتماعی مراجعه فرمایند.م‌الف ۸۰۱۷

۱ـ۳ آ ـ ۵۱۱۲٤ اداره کل اشتغال

آگهی دعوت از قبول شدگان امتحانات ادواری سال ۱۳٤۸ سازمان امور اداری واستخدامی کشور

سازمان امور اداری و استخدامی کشور ۳نفر فوق دیپلم‌علوم اداری باحداقل دوسال سابقه خدمت در امور کارگزینی دولتی یا دارندگان دیپلم کامل متوسطه باچهار سال سابقه خدمت در امور کارگزینی دولتی بادیدن دوره علوم اداری که درامتحانات ادواری سال ۱۳٤۸ این سازمان در رشته تخصصی اداری قبول شده‌اند وواجد شرایط عمومی مندرج در قانون استخدام کشوری باشند بترتیب تقدم نمرات امتحان و مصاحبه استـام مینماید.

داوطلبان واجد شرایط میتوانند فرم ذیل را تکمیل نموده و حداکثر تاتاریخ۲۵ر۸ر۱۳٤۹ به اداره کارگزینی سازمان امور اداری و استخدامی کشور به‌نشانی تهران خیابان ویلای شمالی تسلیم نمایند. کارمندان رسمی دولت در صورتی میتوانندداوطلب گردند که موافقت کتبی سازمان متبوع خود راهمراه فرم ارسال دارند. م‌الف ۸۰٤۲

سازمان امور اداری واستخدامی کشور

فرم درخواست

نام — نام خانوادگی — نام پدر

شماره شناسنامه — محل صدور

تاریخ تولد — مدرك تحصیلی

رشته تحصیلی — نشانی ـ شهر

خیابان — کوچه — شماره

امضاء داوطلب

آ ـ ۵۱٦٦٦

آگهی استخدام

اداره آجودانی کل ستاد بزرك ارتشتاران تعدادی پیشخدمت که‌بزبان انگلیسی آشنائی کافی داشته باشند با حقوقی مکفی استخدام می‌نماید .

داوطلبان میتوانند همه روزه جهت ثبت‌نام و کسب اطلاع بیشتر از تاریخ۱٤ر۸ الی ۲۰ر۸ر٤۹ باداره آجودانی کل‌ستاد بزرك ارتشتاران واقع در چهارراه قصر جاده قدیم شمیران مراجعه نمایند. م‌الف۸۰۳۷

آ ـ ۵۱٦٦٦

آگهی مناقصه شماره ٤۹ر۱٦۵٤

راه‌آهن دولتی ایران دویست‌وهفتادوچهار هزار کیلواهن‌ورق آجدار واهن ورق سیاه‌مورد نیاز رابرطبق مشخصات و شرایط واوراق مربوطه سی‌اندف یکی از بنادر ایران (خرمشهر یا شاهپور) یامرز جلفای ایران از طریق‌مناقصه خریداری‌مینماید.

داوطلبان شرکت در مناقصه میتوانند درساعت اداری جهت دریافت اسناد مناقصه باداره کل کارپردازی مراجعه نمایند . شرکت کنندگان در مناقصه باید مبلغ ۲۵۰۰۰۰ ریال بعنوان سپرده شرکت در مناقصه بصندوق راه‌آهن پرداخت و رسید صندوق‌یا معادل آن ضمانت‌نامه بانکهای مجاز ایران که لااقل دوماه اعتبار از تاریخ مناقصه داشته باشد بضمیمه پیشنهاد خود تاساعت ۹ صبح روز ۲۱ر۱۰ر٤۹ مطابق با ۱۱ر۱ر۷۱ درصندوق پیشنهادها واقع‌در اداره کل کارپردازی بیاندازند . پیشنهادهای واصله ساعت ۱۰ همان روز باز وقرائت خواهد شد حضور پیشنهاددهندگان یانمایندگان مجاز آنان در جلسه مناقصه‌آزاد است وراه‌آهن دررد ویاقبول هریك یاتمام پیشنهادها مادامی که قرارداد مبادله نشده است جزا و کلامختار می‌باشد به‌پیشنهاد فاقد سپرده و مشروط و مبهم و پیشنهادی که بعد از موعدمقرر برسد ترتیب‌اثر داده نخواهد شد سپرده برنده و حائز حداقل درجه دوم مناقصه نگهداری ودرصورت استنکاف‌ازانجام معامله بدون هیچگونه تشریفات بنفع راه‌آهن ضبط خواهد گردید و پرداخت مالیاتی که درایران نسبت به‌عواید حاصله از این معامله بنابه تشخیص وزارت دارائی تعلق میگیرد بعهده‌برنده مناقصه می‌باشد راه‌آهن میتواند صدی بیست‌وپنج از میزان معامله راکسر یااضافه نماید ضمنا پیشنهادهای واصله از کشورهائی که بادولت ایران پیمان معاملات تهاتری دارنـدبا شرایط مساوی حق‌تقدم خواهند داشت . م‌الف ۷۸۱۳

راه‌آهن دولتی ایران

۱ـ۲ آ ـ ٤۹۷۸٦

کنچ‌اینترناشنال متان‌لیمیتد مقیم ناسودرباهاما

صاحب اختراع راجع به «تجزیه مخلوط گازدار» که در ایران تحت شماره ۵۰۸٤ به‌ثبت رسیده است اجازه بهره‌برداری از اختراع مزبور را باشخاص ذینفع عرضه مینماید . برای کسب اطلاع بیشتر بدفتر حقوقی ر. آقابابیان و همکاران خیابان شاه کوچه نوبهار شماره ۱۸ مراجعه شود .

آ ـ ۵۱٦٤٦

اولین ماتیسون کمیکال کورپوریشن‌مقیم‌نیویورك‌درآمریکا

صاحب اختراع راجع به«وسیله بسته‌بندی» که در ایران تحت شماره ۵۵٤٤ به‌ثبت رسیده است اجازه بهره‌برداری از اختراع مزبور را باشخاص ذینفع عرضه مینماید . برای کسب اطلاع بیشتر بدفتر حقوقی ر. آقابابیان و همکاران خیابان‌شاه کوچه نوبهار شماره۱۸ مراجعه شود .

آ ـ ۵۱٦۵۲

کنچ‌اینترناشنال متان‌لیمیتد مقیم ناسودرباهاما

صاحب اختراع راجع‌به «شارژالکترواستاتیك اجزاء اکسید‌ـ دوکربن CO_2 حامد در گاز مایع» که‌در ایران تحت شماره ۵۹۲۱ بثبت رسیده است اجازه بهره‌برداری از اختراع مزبور را باشخاص ذینفع عرضه مینماید . برای کسب اطلاع بیشتر بدفتر حقوقی ر. آقابابیان و همکاران خیابان شاه کوچه نوبهار شماره ۱۸ مراجعه شود .

آ ـ ۵۱٦٤۸

اولین ماتیسون کمیکال کورپوریشن‌مقیم‌نیویورك‌درآمریکا

صاحب‌اختراع راجع به«ماشین تهیه صافی (فیلتر) سیگار» که‌در ایران تحت‌شماره ۵۵٤۳ به‌ثبت رسیده است اجازه‌بهره برداری از اختراع مزبور راباشخاص ذینفع عرضه مینماید . برای کسب اطلاع بیشتر بدفتر حقوقی ر. آقابابیان و همکاران خیابان شاه کوچه نوبهار شماره ۱۸ مراجعه شود .

آ ـ ۵۱٦۵۰

اصلاحیه برای آگهی مناقصه شماره ٤۹ر۷٦۱

پیرو آگهی مناقصه شماره ٤۹ر۷٦۱ موضوع خرید تعداد ٤۵۸۵ تخته‌تشك و بالش اسفنجی بدین وسیله به‌آگاهی عمومی داوطلبان مایل بشرکت در مناقصه فوق میرساند که ضخامت تشکهای اسفنجی از۸ سانتی به‌ده سانتیمتر تغییر یافته وابعاد موردنظر (۱۰ × ۸٤ × ۱۸٦) می‌باشد و بهمین منظور تاریخ‌قبول پیشنهادات تاآخر وقت اداری روز ۱ر۹ر٤۹ تمدید وتاریخ قرائت پیشنهادات ساعت‌ده صبح‌روز ۲ر۹ر٤۹ خواهد بود ـ در سایر شرایط مناقصه تغییری داده نشده است ۰۹م‌الف ۸۰۳۵

شهربانی کل کشور

۱ـ۲ آ ـ ۵۱۲۸٤

سئوال ارباب کیخسرو از وزیر مالیه راجع به مخارج راه آهن

چهل سال قبل در همین روز

ارباب کیخسرو

ماده واحده ذیل درمجلس‌شورای ملی مطرح گردید ماده واحده ـ وزارت مالیه مجازاست مبلغ سه‌میلیون وپانصد هزارتومان علاوه بر اعتبار مصوب ۳۱ فروردین ۱۳۱۰ از محل عایدات قند و شکر برای خریدمصالح ومخارج ساختمان راه آهن در سال ۱۳۱۰ بوزارت‌طرق پرداخت نماید .

ارباب کیخسروشاهرخ اظهارداشت این پول هادر مملکت بزحمت جمع میشود ،مقدمتا عرض‌میکنم فرمایشی راکه اعلیحضرت همایونی درموقعی که خود بنده حسب‌الامردریك‌قسمت کار راه‌آهن رسیدگی میکردم‌به‌بنده فرمودند که (متوجه‌باش دینار دینار پولی که از مردم گرفته میشود باید مجددا تمام‌صرف آسایش خود مردم بشود) پس آنچه‌میخواهم‌عرض‌کنم روی همان‌اراده‌ونظرمقدس‌است وحالا به‌سئوالی‌که چندی‌پیش ازوزیر فواید عامه وقت نمودم اشاره میکنم خط‌راه آهنی که دولت درنقشه معین کرده است اولا واضح نیست که دارای‌چه مسافت است ومخارج آن چیست ؟ ثانیا معلوم نکرده است پول آنرابچه ترتیب تامین‌میکنند که‌ضمن‌عمل‌دچار مشکلاتی نشودودرخاتمه‌چه مدت‌طول دارد ، فقط‌دیده شدضمن کتابچه که غیررسمی‌منتشرشده‌حداقل‌مخارج را فرسخی سیصدهزارتومان تخمین زده‌اند وضمنا از طرق متعددی که ترسیم کرده‌اندمعلوم‌نکرده‌اند کدام رابردیگری رجحان میدهند ؟بعلاوه آنچه‌ازخارج خواهندخواست‌چه‌مبلغ خواهد بود؟ از اینها گذشته از محل عایدات قند وچای چهار میلیون ونیم برای کارخانه ذوب آهن اختصاص دادند ، در این خصوص چه قدمی برداشته‌شده؟ دریکی‌ازجلسات وزیر مالیه وقت جواب داده بود که‌بیراه کسی بمنزل نمیرسد .صحیح است، ولی راه راست راه کج خیلی با هم فرق دارد ،راه سهل‌یاصعب خصوص باخرج راه آهن تفاوت زیاد دارد ، آیا دولت یك نقشه صحیحی بعداز تجربیات وبعد از اینکه قطعه شمال و جنوب را به اسم قطعات آزمایشی بسندیکا سپرد برای خودش اتخاذ کرده وآیا میداند که الان بچه راهی میرود ویکجا منتهی‌میشود وطول این ساختمان چقدروخرج آن چه‌خواهد شد ؟

صد سال اهمال‌کاری

تقی زاده وزیر مالیه گفت :چون کارهای راه‌آهن شور عمومی میشود همه آقایان وزراء از جریان آن مطلعند خوشبختانه کار راه‌آهن‌سری و سربسته نیست و آنچه که بنده میدانم فرد فرد آقایان میدانند . نباید ایراد گرفت که چرا نقشه‌ها تغییر میکند . مسئله راه‌آهن کار مهمی است که باید نظرمتخصصین در هرقسمت گرفته شود ، فرض کنیم یکوقت متخصص می آید می‌گوید معدن پلاطین در ایران هست بنده هم روی‌نظر آن‌متخصص امضاء میکنم ، دیگری می‌آید و میگوید اصلا در مملکت شمامعدن پلاطین وجود ندارد بنده بازتسلیم نظر متخصص میشوم و امضاء می‌کنم، ماکه اهل این کارها نیستیم سررشته‌نداریم، ناچار پول میدهیم ، متخصص می‌آوریم و آنچه که آنها بگویند مجبور هستیم تصدیق کنیم برای اینکه عاری هستیم . این بدبختی که امروز داریم مال صد سال اهمال‌کاری گذشتگان ونیاکان ماست ، اگر این‌فکری که امروز جامعه مارابسوی پیشرفت میکشاند پنجاه سال قبل توجه شده بود حالا احتیاج باین متخصص‌ها و این اشخاص نداشتیم ، وقتی که‌متخصص نداریم ناچار میرویم تفحص میکنیم البته افراد عالی‌مقام را می‌آوریم ، پول میدهیم ، زحمت می‌کشیم،برای مانقشه میکشند بعددیگری نقشه او را تکذیب میکند . بنده در قسمت طب عقیده داشتم که ممکن است اشتباه بشود ، یك طبیب بگویداین مرض حصبه است دیگری بگوید خیر گریپ است . حالا نسبت به مهندسی‌هم اینطور شده است.موقعی که دولت دست بکار راه‌آهن شد همه‌تصویب کردند که هلن بیایدو بعد این نظر اتخاذ شدکه به‌کمپانی های خارجی بدهیم ساختمان‌کنند و مقاطعه بدهیم . این کار را کردیم در شمال طرز کارشان سهل‌تربود، بوضعیت بهتر آشنا بودند ، یعنی خود آلمانی ها هم اینطور راه‌آهن میساختند که برای ما ساختند و الآن ۱۲۸ کیلومتری که در شمال داریم با لکوموتیوخوب و ریل‌خوب وقطار خوب از همان کمپانی است، اما در جنوب امریکائیهاعجله‌کردند و خوب نساختند،یعنی برای‌خودشان هم همینطور راه‌آهن میساختند که در نتیجه منجر بخاتمه کار آنهاشد. آقایان نمایندگان بایددرنظربگیرند که راه‌آهن یك چیز پرخرجی‌است، آن کسی که اول گفت‌هفتادمیلیون تومان راه‌آهن سراسری ایران‌خرج دارد راه‌آهن رابخواب هم ندیده بود . حدس زده بودند . راجع به نقشه باید عرض کنم همان نقشه‌که از ابتدا معین شده است از بندر شاهپور تابندر شاه است و همان خط را میکشند . اکنون‌دولت‌معتقد است که بدست متخصصینی‌که آورده است خودش انجام بدهد و قطعا افراط وتفریط نخواهد شد و بتدریج بامستخدمین خود مملکت و عملجات خود مملکت و حتی‌المقدور مصالح خود مملکت ساخته میشود . راجع به ذوب آهن یك‌وقتی افکار قوت گرفت و همه کس خیال میکرد بهتر از همه این است که کارخانه ذوب آهن‌بیاوریم اما وقتی که متخصصین آمدندمعلوم شد که اگر یك کارخانه ذوب‌آهن بخواهیم وارد کنیم که فولاد وآهن را ذوب کند خیلی خرج دارد که اغلب ممالك اروپا هم کارخانه ندارند واگر میخواستیم یك‌کوره کوچکی بیاوریم نتیجه نداشت ولی در نظر داریم که این فکر را ازسر بگیریم و در بودجه سال آتیه‌شروع کنیم امانه طوری که لکوموتیو و ریل و همه‌چیز را دراینجا بسازیم بلکه تدریجی باید عمل کنیم و توسعه دهیم .

تقی‌زاده

ریل‌گذاری راه‌آهن سراسری‌ایران

(نقل از اطلاعات ۱۲ آبانماه ۱۳۱۰)

ابوذر ـ صداقت

نود و چند سالگان جوان...

انتقاد

«جورج برناردشاو »نویسنده شوخ طبع و متفکر ایرلندی نود و چهار سال زندگی کرد. معروف‌استکه روزی به یکی‌از دوستان خود گفته بود که روی قبرش بنویسند « مردی که ناکام از این جهان رفت‌و در نود و چند سالگی‌جوانمرك شد » حقیقت نیز همین بود زیرا این شوخی «برناردشاو » مثل همه طنزهای او دارای یکدنیامعنی‌ومفهوم‌فلسفی بود. پیری و جوانی دو امر کاملا نسبی هستند : چه بسیارجوان هائی که در آغاز شباب‌پیرند و چه بسیار پیر ها که‌در کهن سال ترین سنین عمرخودهنوز جوانند . بعلاوه شرایط و ضوابطی که جامعه برای‌تعیین حدودمراحل‌زندگی (کودکی، جوانی ، پیری)تعیین کرده است همه نسبی هستند .شما فکر میکنید که یك مرد سی و پنج ساله را باید در جزو کدام یك از این طبقات قرار داد : جوانی یا پیری ؟ در این مرحله از این سن یك انسان تازه به تجربیات ارزنده‌ای دست یافته است که لااقل پنجاه سال دیگر لازم دارد تا بتواند آنها را بکار برد . بهتر زندگی کند و اززندگی بهره بیشتری بگیرد .درچهل سالگی یك انسان فقط آدم پخته‌ایست که کار های کودکانه و یاباصطلاح‌جوانانه نمی کند . اما با وجود این هنوز آدم کاملی نیست .تازه در آخرین مراحل سنین‌پنجاه یا پنجاه و پنج است که کار های آدمی بر روال بهتر و ارزنده تر و متفکرانه تری انجام میگیرد.

منظور اینست که سن و سال را نمی توان ملاك ازکار افتادگی جسم یا مغز یا فکر انسان دانست.باقتضای‌شرایط جسمی یا نیروی سلول های مغزی ممکن است جوانی در سی سالگی از کار افتاده‌باشد در حالی که در شرایط بهتر انسان دیگری در نود و چند سالگی هنوز احساس جوانی و طراوت کند . همین «جورج برنارد شاو » تا آخرین‌لحظات حیات خودکار و فعالیت کردو لحظه‌ای از پا نایستاد .معروف است که برناردشاو خواندن‌و نوشتن را پس از انجام خدمت سربازی آموخت . آخرین نمایشنامه بزرك این متفکر عالیقدر در سال ۱۹۴۸ یعنی دو سال قبل از وفات او بروی صحنه آمد . اما باوجوداینکه دیرشروع بکار کرد زودموفق گردید زیرا همیشه از نیروی تزلزل ناپذیر اراده برخوردار بود . تا آنجا که در سال ۱۹۳۵ جایزه ادبی نوبل را ربود و بصورت نویسنده‌ای طراز اول به جهان معرفی‌شد. در هشتاد سالگی باو پیشنهاد تدریس فلسفه ادبی در یکی از دانشگاه های انگلستان شد اما مشغله ادبی او مانع‌از قبول این مهم گردید .

بدین ترتیب معلوم‌میشود که از کار افتادگی و عدم قدرت در انجام یك امر مهم اصلا بسن و سال و گذشت زمان ارتباطی ندارد و این غیر منطقی است که بین‌سال های زندگی و نیروی کار نسبتی ریاضی بر قرار کنیم.

پرفسور (رژی‌بلاشر) خاور شناس بنام فرانسه که‌ترجمه او از قرآن کریم یکی از معتبر ترین ترجمه‌های‌خارجی کتاب خدا بشمارمیرود‌اکنون بیش از هفتاد سال داردولی با وجود آنکه قدرت دید را از دست داده لحظه‌ای از کار فارغ نمی ماند و دایم در جنب و جوش است . زمانی در یك دانشگاه الجزایر وزمانی‌دیگر در فلان انجمن ادبی یا علمی فرانسه در باره قرآن ،ادبیات عرب و زبان عرب که در آن تبحری غیر قابل انکار دارد کنفرانس میدهد . در واقع‌می توان گفت که او هنوز از کار نیفتاده است .

پرفسور (هانری ماسه) را تقریباهمه‌ایرانیان‌می‌شناسند. این فرانسوی ایران‌دوست‌که زبان و ادبیات فارسی راخیلی بهتر از بسیاری از ادیبان منظاهر کشورما می شناخت در هشتاد و سه سالگی‌دارفانی را بدرود گفت در حالی که‌تا آخرین دقایق حیات لحظه‌ای از نوشتن یا مطالعه بازنایستاد آخرین مقالات او در دایرة ـ المعارف اسلام ازبهترین‌اسناد موثر وقابل اطمینان درباره ادبیات اسلامی‌مخصوصاایران است . در جشنی که بمناسبت هفتاد و پنج سالگی او در فرانسه بپا کرده بودند هانری ماسه در حضور اساتیدایرانی بیش از دو ساعت سخنرانی کرد و بدین وسیله به ثبوت رسانید که هنوز جوان استو هنوزمی‌تواندتحقیقات‌لرزنده‌ای در زمینه ادبیات اسلامی و ایرانی انجام دهد .

اعضای فرهنگستان فرانسه بدون استثنا بیش از هشتاد سال دارند ولی این امرمانع از آن نیست که هنوز فعال باشند .

از این مقدمه که بگذریم باین نتیجه میرسیم که برای سنجش از کار افتادگی‌هرگز نباید سن و سال را ملاك‌قرار دهیم . لاجرم بازنشسته کردن یك استاد کاری است که‌باید در منتهای دقت ومراقبت‌انجام گیرد . اصولا بازنشسته‌کردن یك کارمند مخصوصاوقتی‌که مورد آن استاد دانشگاه یا محقق یا دانشمندی باشد بدو صورت انجام میگیرد : یا واقعا فرد مورد نظر از نظر جسمی و فکری‌وروحی‌فرسوده شده و دیگر قادر بادامه کار نیست که در این‌صورت اورا بازنشسته میکنند و از کار معاف میدارند . صورت دوم وقتی است که از نظر سن و مدت خدمت فرد مورد نظر بمرحله بازنشستگی رسیده‌ولی هنوز قدرت ادامه کار رادارد. در چنین حالتی عنوان‌افتخاری بازنشستگی را با مزایاوحقوق آن به فرد مورد نظر میدهند اما مانع از انجام کار او نمی شوند زیرا دانسته شده است که‌تجربیات‌ارزنده‌وگرانبهائی که چنین فردی در طول مدت طولانی خدمت و حیات خود بدست آورده در فرد دیگری که جانشین او میشود ولاجرم از او جوانتر است نمیتوان یافت

بهر صورت اینها ضوابطی است که در کشور های بزرك جهان برای بازنشسته کردن استادان دانشگاه و بالاخص برای کارمندان‌باصطلاح‌موثر سازمان های دیگر بطور کلی مرعی میدارند . بعد هم که بسیاری ازاساتیدسالیان‌درازی پس از دریافت عنوان افتخاری بازنشستگی بکار خود ادامه دادند ویا میدهند .

اخیرا در کشور ما مسئله بازنشستگی و یا بهتر بگوئیم بازنشسته‌کردن‌اساتیددرجهتی غیر عاقلانه سوق داده شده است . کسی مخالف این امر نیست که باید به جوانان نیز میدان داد ، آنها را نیز وارد فعالیت ها کرد . ولی اگر این استادان پیرنباشند محققان جوان از چه کسی تجربه خواهند آموخت ؟چگونه می‌توان‌باور کرد که یك جوان تازه از دانشگاه خارج شده فی‌المثل پس‌از پنج یا دوسال بپایه استادی برسد که فقط سی سال درس داده و کتاب ها خوانده و خون جگر ها خورده تا بدان پایه رسیده است ؟

در ایران چنین بنظرمی‌رسید که سن تقاعد را با مرحله ازکارافتادگی اشتباه کرده و هردو را بیك قیاس گرفته‌اند . نتیجه این میشود که فلان استادی که مثلا دانشگاه تهران بازنشسته شده در دانشگاه دیگری در فلان شهر با حقوق و مزایای بیشتری بصورت آزادتدریس میکند .ازدوجا حقوق‌میگیرد و فقط برای حفظ ظاهر وانمود میکند که در دانشگاه دومی رسمی نیست . چه‌عیبی داشت اگر همین استادفقط باین دلیل که از نظر سن و مدت خدمت به مرحلهٔ تقاعد رسیده است بازنشسته می‌کردند ولی از تجربیات او در همان دانشگاه اولی بهمان صورت‌ظاهر استفاده‌میکردند. اگر بازنشستگی از نظرقانون اجباری است پس چرااجازه میدهند یك بازنشسته درجای دیگری بهمان فعالیت سابق ادامه دهد .

بعلاوه بازنشسته‌کردن‌یك استاد درست در ساعت و روزی که باین مرحله‌رسیده است نوعی تعدر از خدمت است . هرگاه مشاهده‌می‌شود که فلان کارمند (استاد یا معلم یا مهندس فرقی‌نمی کند) ازنظرفکری وتحقیقاتی جوابگوی شرایط موجودیت کافی است او را بطور کلی از کار کنار گذاشت اما اگر غیراین است چرااینهمه راه دور را باید پیمود ؟

آیا درچنین‌شرایطی حق داریم ازکمبود کادردانشگاهی صحبت کنیم ؟ قراردادن‌افراد جوان در راس کارهای مهم نیز نباید تا این‌حد بافراط کشیده شود که فی‌المثل رابطه بجای ضابطه حکومت کند وفلان‌متخصص آبشناسی را در راس گروه دروس مربوط به زمین‌شناسی قرار دهیم:آبشناسی (هیدرولژی) در همهٔ جای دنیا مربوط به طب و داروسازی است و نباید آنرابا (هیدروـژئولژی) که مطالعه در منابع آبی زیرزمینی است اشتباه کرد . چنین اشتباهی مخصوصا از طرف یك دانشگاه قابل‌توجیه نیست .

از طرف دیگر در اعطای عنوان پرافتخار استادی‌ممتاز قدری‌راه افراط پیموده‌ایم . و بالمآل حق واقعی استادانی که بحق ممتاز بوده‌انددرین میانه پامال شده است . میان کسی که در آخرین سالهای تدریس استادی‌خود (شاید پنج‌سال) اصلا رنك کلاس و دانشجو را ندیده با آن کسی که پایای‌دانشجو در تحقیقات و تدریس پیش رفته و بهترین روش رابرای تربیت جوان بکار برده‌تفاوت ها وجود دارد . وقتی هر استادی را ممتاز شناختیم ، استاد ممتاز واقعی شناخته نخواهد شد .

بهرصورت آنطور که (کورنلی) شاعر درام نویس فرانسه در نمایشنامه (دون ـ رودریك) خود آورده :

«ارزش واقعی به شمارهٔ سالها بستگی ندارد ».

و از آنجاست که میتوان بصراحت گفت:هربازنشسته‌ای از کار افتاده‌نیست همچنانکه هزار کارافتاده‌ای بازنشسته نیست .

نخست‌وزیر آپارتمانهای ارزان‌قیمت را افتتاح کرد

ـ از مدعوین محترم تقاضا می‌کنم در موقع افتتاح ازکف‌زدن خودداری کنند چون ممکن است آپارتمانها فروبریزند ..!

اطلاعات مردم

نه‌تیردارد ونه‌روشنائی ۳۱۱۰۸۰

در خیابان زاندارمری منشعب از اول خزانه فرح‌آباد نه تیر گذاشته شده و نه برق‌داده‌شده است در حالیکه تمام خیابانهای اطراف این خیابان را روشنائی داده‌اند چرا توجهی باین خیابان نمی شود .

توکل خلیلی

نظم داشته باشد

اتوبوسهای خط ۲۳۸ که‌مسیر آنها میدان ۲۴ اسفند فرودگاه‌مهرآباد می باشد نسبت به زیادی مسافر تعدادشان اندك است ، تا چند ماه پیش لااقل چند دستگاه مینی بوس پنج ریالی در مسیر این خط رفت‌وآمد میکرد و از تراکم مسافر میکاست ولی متاسفانه آن چند دستگاه مینی‌بوس‌رابرداشتند وجمع کردند ، بر عکس اتوبوسهای شهرآرا وخط ۲۴۴ که مسیرشان میدان ۲۴ اسفند ـ شهرآرا میباشد تعدادشان بیش از اندازه است ، ضمنا تقاضا دارم شرکت واحد اتوبوسرانی به مسئول خط ۲۳۸ تذکر دهد که نظم این خط را بیشتر حفظ کند زیرا اکثر روزها در مواقع سوار شدن اتوبوس چون عده‌ای خارج از صف سوار میشوند کار به‌مشاجره‌می کشد.

س ـ یغمائی

ساعات روشنائی ۳۱۱۰۸۰

یحمداله پس از مدتها انتظار آمدند و خیابان عباسی(۱۵متری خزانه فرح‌آباد) را نیز چراغ گذاشتند و سیم کشی کردند و سپس لامپ‌آنراهم‌نصب‌نمودند ولی ساعات روشنائی برق دراین خیابان‌از ساعت ۷ شب میباشد زیرا آنوقت که نیز گذاشتند و لامپ گذاشتند تابستان بودو غروب از ساعت ۷ بعداز ظهر میشد و حالاهم که روبزمستان است و ساعت۵ بعدازظهر تاریك میشود بازهم چراغها از ساعت ۷ بعدازظهر روشن میشود. مثل اینکه برای اداره برق تاریکی و روشنائی مطرح نیست بلکه فقط ساعت کار مطرح میباشد .

عزت‌اله‌زنگنه

یکطرفه شود

به خیابان کورش کبیر منتهی میگردد عرض آن در حدود شش متر و فاقد پیاده‌رو در طرفین برای عابرین بوده واغلب تعداد زیادی اتومبیل صاحبان منازل و مغازه‌داران سه راه زندان که یکطرف این کوچه پارك شده است و با اینکه بیش از دوسه متر برای عبور آن در حدود شش متر و فاقد پیاده‌رو در طرفین برای عابرین بوده واغلب تعداد زیادی اتومبیل صاحبان منازل و مغازه‌داران سه راه زندان که یکطرف این کوچه پارك شده است و با اینکه بیش از دوسه متر برای ایاب و ذهاب عابرین باقی نمی ماند معذلك دو طرفه بوده و معبر وسائل نقلیه سنگین و سبك میباشد وبهمین جهت اغلب راه عبور مسدود و موجب زحمت و ناراحتی ساکنین محل را فراهم و بهمین جهت پنجسال قبل مراتب باداره راهنمائی اعلام و این کوچه از سمت غرب یکطرفه‌اعلام شد ولی پس از یکی دو ماه مجددا تابلو های یکطرفه از طرفین کوچه برداشته شد لذا خواهشمند است دستورفرمائید توجه اولیاء محترم راهنمائی کل کشور را بموضوع جلب مخصوصابه‌جایگاه پلیس مولن‌روژ توصیه میشود که‌پس‌از نصب تابلو مجدد مراقبت فرمایند تابلوهای مزبور را یکی از کسه آن محل که یکطرفه بودن کوچه‌رامخالف منافع شخصی خود میداند نکند .

سرگرد بازنشسته ـ عبداله‌علیزاده‌خوئی

جدول کلمات متقاطع

شماره ۴۸۷۵

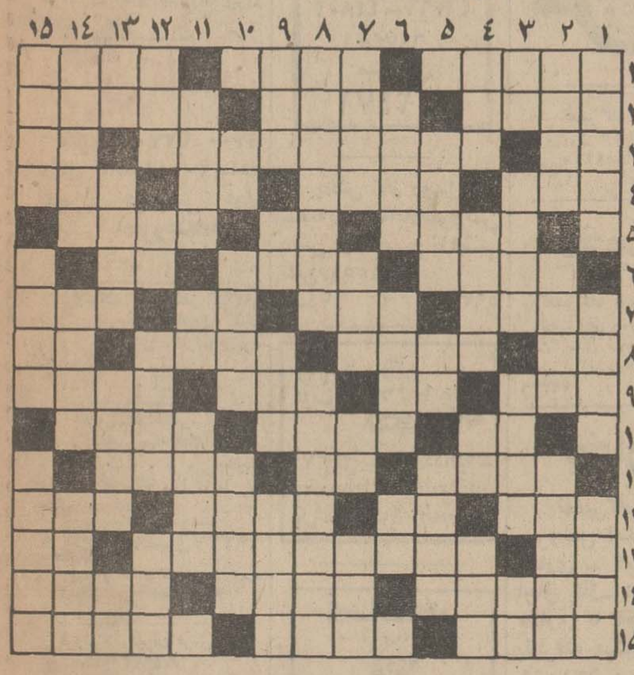

افقی :

۱ـ ماه‌برکت است و مبارکش خوانند ـ عالم به علم‌الابدان ـ فصل بهار شاعران۲ـ منزه‌تر و پاکیزه‌تر ـ عصبی و قوی ـ اخیرا به ریاست جمهوری شیلی رسید ۳ حالتی بردریا ـ کتابی درلغت تالیف‌محمدحسین‌خلف تبریزی ـ تصدیق آلمانی ۴ـ آسمان ـ بیشتر در کار بنائی بکار آید ۵ـ سربالا انداختنش نشانی از حماقت است ـ ابراهم بردوش افکنند ۵ ـ آبش ، چاشنی عدا شود !ـ آخرین بازمانده نازیان در زندان ـ از میوه های هندی که ترشی‌اش، به‌پای‌جلو کباب‌نشیند! ۶ـ فقیه است و فتوی دهد ـ جرو بحث و زدو خورد را گویند ـ حرف فاصله ۷ـ خانه و منزل ـ از اسلحه های کمری ـ خشکی ـ روی ساختمان ۸ـ حیوان ریشدار ـ دردوره ساسانیان ادعای پیغمبری داشت ـ سیگاری ، اکنون گازیش را بکار گرفته ـ کنده کاری کردن روی چوب یا فلز ۹ـ همه مار ها ندارند !ـ پشت سرهم ـ از شهر های معروف عربی ـ صفتی برای اسب ۱۰ـ مایه‌حیات ـ معامله را جوش دهد ـ شهری درشمال ۱۱ـ آرامش دهنده ـ حرف شگفتی ـ نوعی بازی باورق ۱۲ـ ستردن و زایل کردن ـ پرنده خوش پر ـ زبان عرب ـ برگزیده است وپاك ۱۳ـ خداوند یکتا ـ از آهنگسازان بنام کشورروسیه ـ موجودافسانه‌یی ۱۴ـ گاهی با دوغ فرقش ننهند ـ راهنما و مرشد ـ زمانی پارچه لباس دختران مدرسه‌یی بود ۱۵ـ سرد و خنك کننده ـ کم کم جنبه کیمیا بخود میگیرد !ـ زمانی دامی زنانه بود .

عمودی :

۱ـ از شهرهای ساحلی ایران ـ باپنیر زینت بخش سفره گردد !ـ دیده شاعر بدش را بسیار دیده بود! ۲ـ پیش افتاده ـ یکی از سبزیهای خوش‌بو ! وقتی که‌می دوساله باشد ، شاعر اینرا هم چهارده ساله آرزو کرده بود !۳ـ مخالف است و دشمن ـ حرفی در زبان یونانی ـ از حیوانات‌جنگلی ـ بدی و فساد ۴ـ مهره‌یی در عرصه شطرنج ـ کسی که سایه پدر بر سرنداشته باشد ـ قورباغه ـ یکی از جمهوری‌های افریقائی ۵ـ برای اسنادش ، دفتری تشکیل دهند ـ واحدی در سطح ـ برای چهره پوشاندن بکار آید !۶ـ از لعل و جواهر های درخشان سرزمین هندوستان ـ تاچندی پیش روغنش را باالاغ گردان میگرفتند ـ ضمیر مفرد ۷ـ بال‌گشاینده و پرواز کننده !ـ دوباره به رینك رونق بخشید !ـ حرف شرط گاهی کله را بدان تشبیه کنند ! ۸ـ مه‌نورد شوروی که اخیرا ماموریت علمی مهمی را انجام داد ـ اگر مربوط به گاز باشد ، هفته پیش گشایش یافت ۹ـ آرزومندی ومیل خاطر ـ ستور بر زمین زند ـ واحد گردو ـ نماینده کشوری درکشور دیگر ۱۰ـ اسب‌ترکی ـ سحرگاهان برگل توان دید ـ آزادی خواه معروف انگلیسی که چندی پیش خرقه تهی کرد ۱۱ـ فروشاندن آتش ـ اثرباشد ـ ازانواع بازی قمار ۱۲ـ عزل کردن ـ یادداشت ـ جایگاه حیوانات درنده و چرنده ـ شیرنر برگردن دارد ۱۳ـ سنش ، هیچوقت بالا نمیرود ـ نگهبان‌گله ـ گاهی چین برآن افکنند ! ـ واحدی در وزن ۱۴ـ روز جمعه ـ حیله گروممکار ـ اگر مربوط با یار است به سروتشبیهش کنند۱۵ـ درخت جوان ـ برحیوان نشسته ـ بزرگترین شاعر قرن بیستم آلمان که «افسانه‌های بوهم» از آثار اوست .

حل جدول شماره ۴۸۷۴

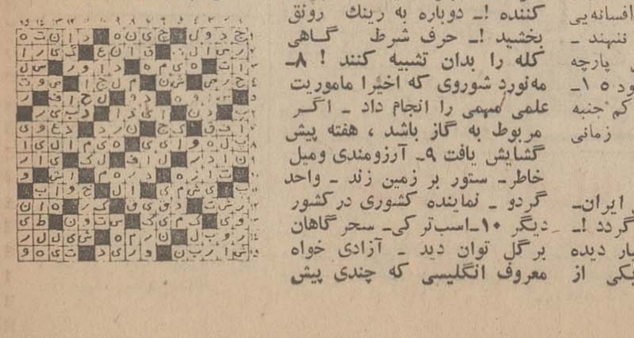

اژدها

-۲۳۸-

نوشته : احمد احرار

علیقلی‌بیك پاسخ‌داد :

ـحریف خاموشی را برگزید و لاجرم بدیار خاموشان روانه شد ! ایشیك‌آقاسی‌باشی دریافت که‌کار امامقلیخان تمام شده است .سرش را نزدیك گوش علیقلی‌بردو آهسته گفت :

ـنواب خانم منتظر خبراست ...

علیقلی‌بیك که میدانست مهدعلیا تاچه حد مشتاق شنیدن خبر های‌آن شب است ، موقع را مغتنم شمرد. فوری از دیگران جداشد وبی‌آنکه قصد خود را اظهار کند بطرف‌سرا ـ پرده مهدعلیا رفت .

بجز مهدعلیا و تنی‌چنداز ندیمه‌ها وخدمه که‌اورا همراهی میکردند زن دیگری در اردو نبود . بهمین جهت، اندکی آنطرفتر از خرگاه سلطنتی، محوطه‌یی را «قرق»کرده ملکه و همراهان اورا در آنجا سکونت‌داده بودند. ورود بحریم این‌محوطه نیز علی‌الرسم برای همگان ممنوع بود مگر کسانی که مجاز به‌آمدو رفت درحرمسرای شاهی بودند و بعضی اعاظم‌و اکابر دولت که با اجازه مخصوص بملاقات مهدعلیا میرفتند. بااینهمه‌درچنان‌ساعتی ازسحرگاهان، ورود مردی به منزلگاه بانوان حرم پادشاهی ، حتی برای خواجه‌سرایان تعجب‌آور بود و نگاه های عجیبشان به‌علیقلی‌بیك نشان میداد که حدس زده‌اند آن مرد غریبه برای موضوعی بس مهم ،بانوی‌بانوان حرم شاه‌صفی راکه تمام شب بیدار مانده و بانتظار گذرانده بود درآن تاریك وروشن بامدادان ملاقات میکند .

علیقلی‌بیك بدون‌آنکه لحظه‌یی‌نیز معطل شود بدرون چادر راهنمائی شد . درون چادر مهدعلیا که روی نیم‌تختی‌قرار گرفته‌بود اورا به‌نشستن دعوت کردوبدون مقدمه‌چینی تکلیف کردکه همه چیز را حکایت کند .

علیقلی‌بیك سرفرود آورد وشمه‌یی ازماجرای شبانه‌راتالحظه قتل‌امامقلی خان آنطورکه مقتضی میدانست‌برای مهد علیا بازگفت . مهدعلیا با تمام حواس بسخنان علیقلی بیك گوش میداد وازفرط هیجان بخود میپیچید. وقتی حکایت به‌آخر رسید ، علیقلی بیك که‌در موقع سخن‌گفتن یکسره چشم بزمین دوخته‌بودتا مبادا نگاهش در چهره‌نیمه‌پوشیده مادرشاه بیفتد وبانگاه وی تلاقی‌کند ، چون‌لحظاتی انتظار کشید وخطابی‌از جانب‌مهدعلیا نرسید اززیر چشم ببالا نگریست و مهدعلیا را دیدکه گفتی دریك‌خلسه طولانی فرورفته است . علیرغم‌آنهمه التهاب که‌تاچند لحظه پیش مهدعلیا را به‌تب وتاب وامیداشت، دو دست خود را از طرفین روی مخده آویخته وسرش رابالا گرفته ،چشمها رابسته بودو آرامشی عمیق چهره‌اش رامی‌پوشاند .

علیقلی‌سر بزیر افکند و بفکر فرو رفت . صحنه‌هایی از ماجرای کشته شدن صفی‌میرزا بی‌اختیار در ذهنش نقش بست . چهره جذاب وباصلابت آن شاهزاده محبوب‌القلوب را بخاطر آورد که سراپاآیت مردی ومردانگی بودو در سراسر مملکت قزلباش ، مردم بتاره‌وی او سوگند میخوردند. شعری از مولانا بخاطرش گذشت :

دشمن طاووس آمد پراو
ای‌باشه را که کشته فراو

بیادآورد که چگونه فروشکوه و محبوبیت روزافزون شاهزاده جوان، آتش حسدرادرسینه‌شاه‌عباس مشتعل ساخت وباهمه محبتی که میان پور و پدربود سرانجام شاه بکشتن‌شاهزاده فرمان داد . بعد، سرنوشت ،مردی‌را بخاطر آورد که بدستورشاه عباس، صفی‌میرزا را بقتل رسانیده بود واز این خاطره پشتش لرزید.زیرا ان مرد ، که گناهی جز اطاعت امرشاه عباس نداشت،بعداز کشتن صفی‌میرزا به‌گوشه‌یی تبعیدشدو مقررگشت که بامستمری ناچیزی زندگی کند و هرگز در مسیر پادشاه قرار نگیرد تا مبادا خاطره مرك فرزندش رازنده کند . مدتی پس ازآن نیز پسرجوان خود را فدیه‌داد چون شاه‌عباس می‌خواست اورا دررنجی که‌خود بخاطر ازدست دادن فرزند برومندش می‌کشید سهیم کند !

علیقلی‌بیك کوشید که این‌تصویر سیاه رااز ذهن خود خارج کند .با حرکتی عصبی سرش را بلند کرد و نگاهش متوجه مهدعلیا شد که‌هنوز از خلسه خویش خارج‌نشده بود. علیقلی‌بیك فرصت را مغتنم شمرد و جسورانه در خطوط چهره او خیره گشت . احساس کرد آن رنك‌زردی که اوایل چهره‌مهدعلیارا میپوشانید ویادگار دوران محنت‌زای بعد ازمرك شوهرش بود، رخت بربسته است . گونه‌های مهدعلیا گل انداخته وسال های آرامش‌ونیکبختی، آثارپژمردگی را از صورتش زدوده بود. زیبائی خاص زنان گرجی باجاذبه‌یی که‌از روح سرکش وهوش سرشار بیوه صفی میرزا ریشه میگرفت دست‌بهم داده آن زن‌را درحالیکه باازسی و پنج سالگی فراتر نهاده بود سخت دلفریب وهوس‌انگیز جلوه میداد .

پس‌از آن بررسی کنجکاوانه ، علیقلی‌بیك نگاهش رااز چهره واندام مهدعلیا برگرفت‌وسری تکان داد . سرنوشت آن‌زن زیباکه چندصباحی بیش شوهرداری‌نکرده‌وسپس باکودك خرد سالش در کنج حرمخانه شاه عباسی اسیروحشت وهراس شده بود رقت‌انگیز وعبرت‌آموزبنظر میرسید. باخود گفت : «حق‌دارد که اینك به هیچ‌چیز جز انتقام‌جوئی و کینه‌توزی ارضاء نمیشود»!

نیازمندیهای شما

اثاثیه

خرید

بازرگانی کیهان
تلفن ۷۶۳۷۷۶
خریدار نقدی همه رقم فرش کهنه و نو جهت صادرات روزولت میدان ۲۵ شهریور

فروشگاه فرش طوسی فرشهای کهنه‌ونوسنگین قیمت شما را جهت صادرات از سایرین بهتر میخرد ، تلفن ۷۵۹۰۲۹

فروشگاه نادر ۳۵۲۳۶۶ فرش های کهنه و نو ، یخچال، تلویزیون ،اجاق گازو کلیه لوازم برقی وچوبی منزل‌منصفانه خریدار است.

فروشگاه فرش صمد تلفن ۴۹۹۸۵ خریدار همه‌نوع فرش های نوو کهنه‌وسایر لوازم منزل واشیاء قدیمی چلچراغ ظروف‌بلوروچینی ورشو

فروشگاه شایان ۶۱۳۳۸۱ خریدار قالی قالیچه‌کهنه ونویخچال ، تلویزیون وسایرلوازم‌منزل

فروشگاه تهران کالا تلفن ۶۹۲۲۶ خریدار هر نوع فرشهای نو و کهنه و لوازم منزل

نمایشگاه فرش گلشن ۶۲۱۴۲۱ همه‌نو فرشهای کهنه خریداریم وهمه رقم فرش نو موجود می باشد فرشهای کهنه‌بانو معاوضه میشود خیابان پهلوی بالای ایستگاه بیمه جنب بانك ملی یوسف‌آباد .

فرش اردیبهشت تلفن ۶۸۱۶۴ قالی و قالیچه کهنه وقدیمی‌شما جهت صادرات خریداری میشود

فروشگاه‌آستارا ۶۶۴۰۲ خریداریخچال، تلویزیون فرش‌و کلیه لوازم منزل

فرش خواجه نصیر ۷۲۶۹۰ بهترین خریدار و معاوضه فرش کهنه ونوجهت صادرات ۱ـ۲۵ آ ـ ۵۶۸۵

فروشگاه ونمایشگاه آسیا یخچال ـ تلویزیون ـ اجاق گاز و فرش شما را عادلانه خریداریم شاه چهارراه پیروز تلفن ۶۱۲۸۳۲

فرش کاشان

متری ۳۷۰۰ تا ۴۷۰۰ ریال بااقساط ۲۰ ماهه میدان فردوسی اول فیشرآبادفروشگاه‌فرش ریتس

فروشگاه آریا تلفن ۴۹۳۹۳ بهترین خریدار یخچال نفتی و برقی ، فرش ، تلویزیون خیابان شاه ۱ـ۱۳ آ ـ ۵۸۴۳

فروشگاه خالقی تلفن ۳۵۲۰۹۰ فرش کهنه و نو و یخچال تلویزیون لوازم منزل شما را خریداریم .

فروشگاه مشرق ۴۹۳۲۷ خریدار فرش و اثاثیه منزل ۱ـ۲۶ آ ـ ۵۶۸۳

فروشگاه ایران فرش تلفن ۷۷۴۹۷۲ کلیه لوازم شما بهر مبلغ باشد بیشتر از سایرین نقدخریداریم آ ـ ۵۴۲۱

فروشگاه‌آرمان تلفن ۶۹۶۲۳ چراغ گاز و هر نوع یخچال‌نفتی بهترین خریدار تلویزیون‌فرش

فرش شفیعی ۷۵۵۵۲۹

فروشگاه‌بختیاری تلفن ۷۵۹۳۲۹ بهترین خریدار کلیه لوازم‌منزل

فرش رضوی ۷۶۴۸۰۰

فرش فروردین تلفن ۴۳۰۸۵ بهترین خریدار فرش های کهنه و نو .

فروش‌دست‌دوم

کالسکه بچه، انگلیسی مارك مارمت بفروش میرسد تلفن ـ ۶۲۴۸۳۶ طبقه سوم . بین ۴ تا ۶ بعدازظهر آ ـ ۲۲۸۹۹

کرایه

کرایه هرنوع ماشین‌تحریر بنگاه فنی ناصر تلفن ۷۵۶۲۰۵ دروازه‌دولت مقابل سعدی

مبل‌ودکوراسیون

پرده دوزی ارجمند ۳۴۷۳۷۰

دکور نوین
سازنده بهترین مدلهای روز جاده تهران‌نو خیابان ترقی ۷۳۱۸۹
۱ـ۱۲ آ ـ ۵۷۳۵

مبل‌ستاره

بهترین و ارزان ترین انواع مبل میز صندلی را از نمایشگاه مبل ستاره ابتیاع فرمائید . شاه‌بین ۲۰ متری اول ودوم تلفن ۶۱۲۳۱۰

شستشوی‌مبل وفرش

شستشوی‌مبل وفرش کلین سرویس مهر مبتکر و پیشرو نظافت مبل فرش در جای خود بامواد آزمایش شده بادستگاه منحصر بفرد تلفن ۹۵۲۵۴۶

دوراکلین سرویس امریکا
خشکشوئی مبلمان فرش ، موکت ،صندلی و سقف اتومبیل در محل تلفنهای ۷۵۸۳۹۵ و ۷۵۸۳۹۶ و ۷۳۶۸۳

شستشوی مبل و فرش ساحل نظافت مبلمان و پلیش بوسیله دستگاه برقی در جای خود ۹۵۶۵۶۵

شستشوی مبل و فرش ادیب مبل و فرش تشکهای ماشین درجای خود تمیز مینماید ـ ۹۵۲۴۵۴

کارخانه‌قالیشوئی اطلس باسابقه و مجهز برفوگری و رنك‌برداری تلفن ۹۶۰۲۹۸

کارخانه قالیشوئی ادیب
مجهز به کلیه وسایل ۹۵۸۹۵۰

کارخانه مجهزقالیشوئی تاول ماستر ایران ۷۵۸۳۹۵ و ۷۵۸۳۹۶ و ۷۳۶۸۳

قالیشوئی ماژستیك

بانضمام سرویس مبل‌شوئی تلفن ۳۱۰۳۷۵

کارخانه قالی شوئی داوید فردوسی ۱۳۱ تلفن ۳۱۲۵۴۲

گاز

اساگاز
« پخش گاز »
۴۴۸۰۲ ـ ۴۶۷۶۶
۶۹۷۴۵
سرویس
۶۱۲۴۷۱

پخش گاز رویال
شعبه یوسف‌آبادسرویس پخش از ۶ صبح تا ۹ شب تلفن ۶۲۹۵۵۱
۱ـ۱۴ آ ـ ۵۹۳۷

پخش گاز شرکت بوتان
BUTANE بوتان
از ۷ صبح تا ۹ شب باتلفنهای ۵۵۰۵۱۱ و ۳۲۸۲۲۱ و ۳۲۸۲۲۲ و ۳۲۴۹۱۰ آماده قبول سفارشات مشتریان محترم خود در تهران میباشد

ایران‌گاز
همه‌روزه از ساعت ۷ صبح الی ۱۱ شب
تلفن پخش گاز ۶۱۱۳۰۱

نصب آنتن

اهم الکترونیك سرویس
نصب آنتن‌های امپریال
سرویسهای‌سیار این شرکت همه روزه در تمام نقاط تهران بویژه شمیرانات آماده نصب آنتن و تنظیم کانال آموزشی میباشند تلفن ۶۲۴۸۱۷

نصب آنتن فوری
تمام کانال خارجی فادا با قیمت مناسب دیاموند تلفن ۳۵۱۱۲۰

از خشکبار آپادانا دیدن کنید
عالیترین نوع آجیل گرم و پسته کادوئی را از این محل خریداری کنیدجاده قدیم‌شمیران ایستگاه داودیه تلفن ۷۷۵۸۴۹
آ ـ ۵۹۵۷

تعمیرات

تلویزیون

تعمیرتلویزیون الکترون
تلفن ۷۶۳۶۸۴

تعمیر تلویزیون های R.C.A شاوب لورنس ـ تلفنکن ـ سیبیرا فیلیپس سایر مارك‌ها و نصب کنورتور و آنتن تمام کانال . سرویس مجهز سیار بویژه شمیرانات .

تلویزیون سرویس
R.C.A-R.T.I
تعمیر تلویزیونهای شاوب‌لورنس اروپائی و آمریکا سرویس سیاردر تمام‌ساعات‌هفته تلفن ـ ۷۶۵۰۲۷

غرب الکترونیك
تعمیرگاه مجهزتلویزیون ۲۰ ٪ تخفیف ۷۵۴۵۰
کلیه لوازم‌مصرفی این‌تعمیرگاه از نوع اصلی بوده وبمدت ۱۲ ماه کتبا ضمانت‌میشود سرویس سیار .

تلویزیون سرویس
خاورمیانه‌تلفن ۳۳۳۳۱۷
R.C.A-R.T.A اروپائی
تعمیر تلویزیونها امریکایی دمونت ، ژنرال الکتریك ، فیلیپس بلاپونکت ، سیبیرا ، شاوب‌لورنس و غیره با سرویس سیار درهر نقطه تهران .

تعمیرگاه
تلویزیونهای
شاوب لورنس
تلفن دفتر تعمیرگاه
تلفن سرویس فوری
۹۶۱۸۸۰

تلویزیون سرویس
R.C.A-R.T.I
تعمیر انواع تلویزیون مجهز سرویس سیار و تضمین کتبی ۳۱۳۲۷۸ و ۳۱۳۲۶۲

تعمیرگاه کالای فیلیپس ۳۳۶۶۱۵

تلفن تعمیرگاه مجاز ۹۶۰۵۴۶
تلویزیون شما فوری در منزل تعمیر میشود .
۱ـ۱۵ آ ـ ۵۷۴۹

موسسه مهندسی عباسپور
تعمیر کلیه تلویزیون های اروپائی و آمریکائی سی متری نارمك ایستگاه دفتر شماره ۴۰۳ تلفن ۷۹۶۴۶۷
آ ـ ۵۸۴۵

تعمیرگاه مجاز شاوب لورنس
R.T.I-RCA
تلفن ۶۱۱۸۳۶

تعمیرگاه الکترونیك
تلویزیون ارتی آی‌وار سی تلفن ۹۵۳۳۶۸
۱ـ۱۱ آ ـ ۵۷۸۷

یخچال

تعمیرگاه یخچال فریجیدر
تحت نظر متخصصین ورزیده با ۳۰ سال سابقه درامور یخچال ضمنا لوازم یدکی موجود تلفن ۷۲۳۳۶

بخاری

تعمیرگاه جنرال
سرویس آبگرمکن ـ بخاری ـ کولر ـ یخچال اجاق گاز ـ شوفاژ (رنك بخاری تا آخر آبان) پذیرفته میشود تلفنهای ۶۲۱۰۶۱ و ۷۹۱۰۸۸
۱ـ۳۶ آ ـ ۵۸۲۸

تکنیسین آریا ۷۶۴۶۰۸
رنك و سرویس بخاری باحمل ونقل ۶۰۰ ریال
سرویس آبگرمکن ـ روکش‌برزنت کولر

سرویس بخاری ۱۵۰ ریال
رنك سرویس ۶۰۰ ریال تلفن ۷۸۰۱۲۵

جنرال سرویس
تعمیرات ورنك انواع بخاری آبگرمکن ـ شوفاژ
تلفن ۷۹۳۰۵۷

موسسه گاوه ۷۵۸۱۵۶
رنك وسرویس بخاری با حمل ونقل ۶۰ تومان
سرویس آبگرمکن ۲۵ تومان
۱ـ۱۵ آ ـ ۵۹۴۶

پلار
سرویس : ۳۱۲۵۴۷

شوفاژ

جنرال سرویس
سرویس‌شوفاژ ۷۹۳۰۵۷

سرویس شوفاژ تلفن ۷۸۰۱۲۵
۱ـ۳۰ آ ـ ۴۶۲۷

کولر
روکش کولر
روکش‌وسرویس کولر بخاری ، آبگرمکن ۷۹۳۸۹۷

روکش‌وسرویس کولر تلفن ۷۶۴۶۰۸

روکش‌برزنتی کولر تلفن ۷۸۰۱۲۵

روکش کولر

سازمان صنعتی فرحی
مرکز پخش چادر کولر درایران تلفن ۳۳۷۷۹۸

روکش کولر
کالی
بهترین محافظ برای کولرشماست
نمایشگاه رحمتیان
فردوسی‌جنب‌کوچه‌برلن
تلفن ۳۰۴۲۵۰

فروش اتومبیل

دوج
مدل ۵۹
یك دوج مدل ۵۹ قهوه‌ای روشن‌به فروش میرسد ۳۵۳۴۰۳
۱ـ۶ آ ـ ۵۸۶۲

بی.ام.و
مدل ۷۰
یکدستگاه اتومبیل ب.ام.و ـ ۲۰۰۲ باشماره موقت مدل ۷۰ رنك نقره‌ای متالیك‌بدون واسطه بفروش میرسد طالبین بین‌ساعت ۵ تا ۹ بعداز ظهر بتلفن ۶۰۱۱۴ مراجعه فرمایند
۱ـ۲ آ ـ ۲۲۷۷۹

شاهین
مدل ۴۷
اتومبیل شاهین ۴۷ شیری رنك بفروش‌میرسدبتلفن ۶۹۲۶۱ مراجعه شود .
۱ـ۵ آ ـ ۵۸۷۰

جیپ لندرور
تحویل فوری تلفن ۴۸۰۰۷
۱ـ۵ آ ـ ۵۸۷۹

امپالا
مدل ۶۷
یك اتومبیل سفارت شورلت امپالا مدل ۱۹۶۷ در وضعیت‌عالی با دستگاه تهویه رادیو ، بدون گمرك تلفن ۶۲۱۸۸۳ بین ۸ تا ۲٫۳۰ تماس بگیرید .
۱ـ۲ آ ـ ۲۲۸۸۳

اپل‌رکورد
مدل ۶۸
۱۹۰۰ دوردب با موقعیت عالی تلفن ۷۹۹۸۵
آ ـ ۵۹۵۲

ژیان باشرایط سهل ۴۸۰۰۷
۱ـ۵ آ ـ ۵۹۴۱

خرید

ژیان دست‌دوم خریداریم تلفن ۵۴۹۶۶۶ و ۹۵۰۰۹۰

فروشگاههای اتومبیل

انواع جیپ ولندرور و وانت موجود ۴۷۰۷۵

نماینده رسمی اریا شاهین جیپ به نقد و اقساط نمایشگاههای شریف‌امیر به تلفن ۴۳۴۲۷ پهلوی اول‌پارك‌ساعی ۶۲۲۷۴۴
۱ـ۲۶ آ ـ ۵۵۵۹

برای اتومبیل شما

شرکت تریمیان
وارد کننده مستقیم قطعات سیترونن. وانت‌وریان
فروش کلی و جزئی تخفیف فوق‌العاده حتمت الدوله غربی ۴۲۲ ساعت کار ۷ صبح الی ۱½ بعداز ظهر و از ۴½ الی ۷ بعداز ظهر تلفن ۹۵۰۱۱۱

دوزندگی اتومبیل‌سعدی
تودوزی اتومبیل‌مطابق‌فابریك دلگشا میدان کلانتری مقابل جنرال‌سرویس و تعمیرگاه‌مدرن ۳۵۵۶۱۵
آ ـ ۵۹۲۱

کارچر
روکش صندلی اتومبیل
با نصب فوری
نمایشگاه ایرانشهر
میدان فردوسی اول ایرانشهر
تلفن : ۶۱۲۳۵۲

فروشگاه و تعمیرگاه پیکان
با کادر مجهز و متخصصین ورزیده در اختیار شما مسروری ۹۵۵۰۹۵
آ ـ ۵۷۴۸

کرایه

اتو بوکس
اتومبیلهای تشریفاتی با راننده برای داخلو خارج‌تهران میدان فردوسی تلفن ۴۴۶۰۵ و ۶۱۱۲۷۰

کاج بار
پارکش شهر وحومه
بیمه اثاثیه منزل
تلفن
۴۱۱۱۱
۶۱۱۱۱۱

خاور تاکسی
اتومبیل کرایه با راننده و بدون راننده فرح جنوبی خیابان منصور ۷۳۳۲۵
۱ـ۲۵ آ ـ ۵۷۳۶

گیتی بار
۹۵۶۴۰۵ ـ ۹۶۳۸۷۲

اتوآسیا
در تمام مدت شبانه روز اتومبیلهای آخرین سیستم با راننده بدون راننده داخل و خارج تلفن ۷۴۹۸۰ و ۷۱۶۲۰

کرایه بدون راننده
مرکز اتومبیل ایران
آریا شاهین پیکان ساعتی ۱۲۰ ریال کرایه میدهد تلفن ۷۶۵۵۴۲ و ۷۵۹۳۵۶ آدرس‌جاده قدیم شمیران جنب سینما پاسفیك خیابان کاج پلاك ۶۰۶
۱ـ۱۰ آ ـ ۵۴۵۵

جنرال
اطلاعیه جنرال
چون عده‌ای شیاد و سودجو باتقلید از نام‌وآرم‌جنرال بوسیله آگهی درجراید ویامراجعه بساختمان‌ها و منازل جهت تعمیر و سرویس آبگرم‌کن . بخاری . اجاق گاز. یخچال . شوفاژ و سایر مصنوعات جنرال خود راوابسته به سرویس جنرال معرفی‌و باندداشتن مهارت کافی و صلاحیت اخلاقی موجبات ناراحتی مشتریان محترم را فراهم مینمایند مراتب ازطریق مراجع‌قانونی تحت تعقیب میباشند .
بنابراین بدینوسیله باطلاع میرساند که مامورین دایره سرویس این‌شرکت همگی دارای کارت شناسائی عکس‌دار با مهر شرکت میباشند .
لطفا برای انجام‌سرویس مه‌نوعات جنرال فقط باتلفن های ۹۶۳۹۷۳ ـ ۹۶۳۹۷۴ ـ ۹۵۹۱۶۴ و ۹۵۸۲۵۴ تماس بگیرند .
شرکت سهامی صنعتی جنرال
۱ـ۵ آ ـ ۵۹۴۷

میدان جرثقیل توکل
شاه ۵۵۸۲۸
پلاك ۵۰۶۹۱
۵۱۴
جرثقیل و تریلر جاسب تلفن ۲۵۷۶۵ و ۲۷۸۱۸

املاك‌ومستغلات

فروش

آژانس شایسته ۳۰۵۳۴۹
مرکز عمده معاملات املاك در شهر و شمیرانات

فروشنده اراضی تهران‌پارس نارمك امینی تلفن ۷۹۰۰۹۰

لاله‌زار بنگاه کوشان ۴۳۹۷۸۴
فروشنده املاك در همه‌جا لطف باتلفن دستور فروش بفرمائید
۱ـ۲۰ آ ـ ۴۸۵۹۲

خانه فروشی
فروش ـ اجاره
ساختمان شخصی ساز چهار طبقه با ۲ اتاق‌سرایدار‌برخیابان پهلوی نرسیده‌به‌قصر یخ‌دویست مترمربع زمین ویکهزارمترمربع ساختمان . شامل زیرزمین ـ چهار باب مغازه ـ چهار دستگاه آپارتمان با برق ـ آب ـ پنج فیش تلفن ـ شوفاژ ـ تلفن ۷۵۶۸۳۴ صبحها ۷ تا ۹ وبعداز ظهرها ۱ تا ۴
۱ـ۳ آ ـ ۲۲۴۵۳

درزرین کلاب
منزلی بمساحت ۳۴۴ متر دو طبقه ۱۰ اطاق باسرویس کامل قیمت ۲۸۰ هزار تومان تلفن ـ ۷۷۳۵۸۱
۱ـ۳ آ ـ ۵۹۶۱

امیرآباد خیابان فرخ‌زادکوی پاسارگاد سی‌متری دوم ده‌متری سوسن پلاك ۳۶ جنوبی سیصد متری نوساز ۳۸۰ متر زیربنادو طبقه هر طبقه چهار اطاق و هال و آشپزخانه بزرك و گاز به فروش میرسد تلفن ۶۹۲۴۶ قیمت ۳۶۵ هزار تومان
آ ـ ۵۸۶۴

جاده پهلوی خیابان فرشته
خانه‌ای بمساحت ۲۶۰ متر مربع یکطبقه دارای ۲اطاق‌خواب سالن نهارخوری و پذیرائی با سرویس کامل وکاراژ آب و برق تلفن بعلت مسافرت بدون واسطه بقیمت ۲۱۰ هزار تومان بفروش میرسد تلفن ۸۹۰۴۵۸
۱ـ۳ آ ـ ۵۹۳۴

خیابان شاه گلشن
مستقلی نوساز سه طبقه ۶ دستگاه با اجاره ماهیانه ۳۲۰۰ تومان ۲۸۵۰۰۰ تومان بفروش میرسد تلفن ۷۶۱۸۱۰
۱ـ۳ آ ـ ۵۹۳۵

یك باب خانه ویلائی
شخصی‌ساز واقع در خیابان قدیم شمیران ایستگاه سید خندان خیابان خواجه عبداله انصاری بفروش میرسد تلفن ۷۷۲۲۷۲
آ ـ ۵۸۲۰

خیابان فرح جنوبی
یکدستگاه ساختمان مستغلاتی ۴ طبقه‌بفروش میرسد دفتر داد وستد تلفن های ۷۵۷۰۳۱ و ۷۵۶۰۹۹

در نیروی هوائی
چندین دستگاه
خانه ۴ و ۵ و ۶ اطاقه ۱۳۲ تا ۳۰۰ متری بقیمت ۸۸ تا ۱۶۰ هزار تومان نصف نقد وبقیه به مدت ۲۴ ماه میدان شهناز جنب مسجد امام حسین سازمان‌ایران زمین ۷۶۵۶۹۵
۱ـ۲ آ ـ ۵۹۱۷

ویلا فروشی
ویلاکنار دریا
درساحل دریای مازندران ویلای مدرن و مبله با قیمت بسیار ارزان بفروش میرسد دفتر داد و ستد تلفنهای ۷۵۶۰۹۹ و ۷۵۷۰۳۱

زمین فروشی
فروش اراضی کوی مهر
بین تهران‌پارس و نارمك (کوی مهر)زمین‌به قطعات ۳۰۰ تا ۵۰۰ متر با خیابانهای‌اسفالت شده از قرارمتری ۸۰۰ تا ۱۰۰۰ ریال نصف نقد و نصف به اقساط ۲۰ ماهه به فروش می رسد دفتر املاك آسیا تلفن ۷۹۳۹۲۶
آ ـ ۲۲۰۴۳ ۱ـ۱۰

دفترجعفری
اعلام میدارد
خریدار و فروشنده اراضی شمیرانات دروس . قیطریه . داودیه و غیره

فروش چند دستگاه‌خانه
نوساز مدرن در دروس نشانی قلهك دولت نشاط ۸۶۱۸۶۱
۱ـ۳ آ ـ ۵۵۰۶

ساده‌ترین راه خوشبختی و سعادت باپرداخت مبلغی ناچیز صاحب زمین و خانه شوید زمینهای مرغوب در بهترین موقعیت مناسب باغ وویلاسازی باترقی سریع .

ملاردویلا

بقیمت بسیار ارزان وشرایط سهل نصف نقد و نصف باقساط ۱۵ ماهه بدون هیچگونه‌مخارجی از قبیل کمیسیون حق‌العمل قیمت متری ۵ تومان به بالا زمینهای بسیارارزان‌ومرغوب در کمترین فاصله ازمرکزشهر با آب و برق موجود خاك بسیار مستعد تفکیك شده با خیابان‌بندی درختکاری و اسفالت هر قطعه دارای سند مالکیت اختصاصی بدون هیچگونه اشکال اداری واقع در بین دو جاده تهران‌کرج (جنوب‌شاهراه تهران‌کرج (اتوبان) و جاده قدیم تهران کرج) که علاوه بر اسفالت‌کاری وبلواربندی داخلی زمینها ازهردو جاده نیز تاسرزمینها اسفالت میباشد .
نماینده انحصاری فروش زمینهای ملاردویلا و گلستان آژانس شایسته تلفن ۳۰۵۳۴۹
دفتر فروش‌زمینهای‌ملاردویلا وگلستان ـ تهران از اسلامبول اول لاله‌زارنو مقابل سینما مترویل طبقه دوم آژانس‌شایسته
۱ـ۳ آ ـ ۵۸۲۰

اطلاعیه آژانس شایسته
چون بعضی از اشخاص که قبلا قطعاتی از زمینهای ملاردویلا خریداری نموده وایناك از استقبال‌وخریدمردم‌استفاده‌کرده و (چندقطعه خریداری خود را) بقیمت بیشتری ببازار عرضه مینمایند :
لذا برای آگاهی عموم علاقمندان بخرید زمینهای ملارد ویلا مجددا باطلاع میرساندکه: آژانس شایسته نماینده رسمی‌و انحصاری‌فروش زمین های ملاردویلا و گلستان بوده وزمینهای مزبور را دست اول و مستقیما از طرف مالکین اولیه با قیمت اصلی و بدون‌هیچگونه مخارجی‌از قبیل حق‌العمل کمیسیون و غیره بفروش میرساند تلفن ۳۰۵۳۴۹

قطعه زمین ساختمانی
خیابان شمیران پل‌رومی به مساحت ۵۱۰ متر به علت‌بدهی به قیمت مناسب به فروش می رسد تلفن ۷۶۴۳۰۱
آ ـ ۵۸۳۷

بهترین منطقه یوسف‌آباد
قطعه سوم خیابان محمد رضاشاه خیابان فردوس یك قطعه زمین بمساحت ۳۱۵ متر مربع بعلت مسافرت فروخته میشود تلفن ـ ۶۲۱۱۸۶
آ ـ ۲۲۹۲۹ ۱ـ۴

زمینی است برخیابان شهر زیبا جاده کن خیابان ۴۰ متری دارای ۴ دهنه مغازه‌وتمام‌مساحت چهار دیواری‌آجر بمساحت ۱۱۲۰ متر مربع بقیمت مناسب‌بفروش میرسد مشاور املاك اتحاد تلفن ۹۷۴۸۸۸
۱ـ۲ آ ـ ۵۹۵۹

دو قطعه زمین مستغلاتی دوبر در بهترین منطقه ونك به قیمت مناسب به فروش میرسد تلفن ۶۲۱۶۰۶
۱ـ۱۰ آ ـ ۵۸۶۵

۹۰۰ متر زمین مرغوب قابل تفکیك در بهترین نقطه صاحبقرانیه فوری بفروش میرسد . تلفن ۳۱۱۲۲۴

خرید وفروش‌زمین‌های سعادت آباد ومکانیر تلفن ۳۳۹۰۶۷ و ۳۳۶۸۸۵

فروش و سرقفلی

مغازه واگذاری
یکباب مغازه ۳ دهنه خواربار فروشی واقع در نبش خیابان رودکی و هاشمی بااثاث و بدون اثاث با تلفن با آب‌و برق واگذار میشود .
۱ـ۲ آ ـ ۲۲۶۷۱

چهار دهنه مغازه دو نبش با زیر زمین و تلفن در خیابان‌ژاله روبروی بانك ملی ژاله مناسب هرنوع کار آماده فروش است ۳۱۰۸۸۳ ـ ۳۰۵۰۱۶
۱ـ۶ آ ـ ۵۹۱۹

یك باب مغازه یا انبار در خیابان پهلوی نبش تخت‌طاوس بفروش میرسد طالبین به تلفن ۶۲۶۱۹۰ مراجعه نمائید .
آ ـ ۵۹۱۳

یکباب مغازه ۴۲ متری بابالکن و تلفن ۶۲ در خیابان پهلوی نرسیده به عباس‌آباد بفروش میرسد به تلفن ۶۲۶۱۹۰ مراجعه کنید .
۱ـ۲ آ ـ ۵۹۱۳

مغازه واتاق مجهز واگذاری بانوشت‌افزار و صفحات موسیقی در خیابان شاه چهارراه باستان ۵ تا ۸ تلفن ۹۵۲۰۴۲
۱ـ۵ آ ـ ۵۱۲۲۸

یکباب مغازه سه دهنه در لاله‌زار نو با تلفن واگذار میشود . طالبین از ساعت ۴ بعداز ظهر الی ۸ با تلفن ۳۰۲۱۵۱ تماس بگیرند .
۱ـ۵ آ ـ ۵۸۶۸

۲ باب مغازه با بالکن و آب و برق صنعتی در بهترین منطقه آریاشهر ۷ـ۵ بعد از ظهر ۶۴۴۳۲
۱ـ۶ آ ـ ۲۲۲۱۳

آلستوم خیابان همایونفر
مستغلاتی بمساحت ۴۲۸ متر ۸ دهنه مغازه یك طبقه با قیمت مناسب و مقداری بدهی بفروش میرسد مشاور املاك اتحاد ـ ۹۷۴۸۸۸
۱ـ۲ آ ـ ۵۹۶۰

سالن چلوکبابی
یك سالن چلوکبابی مجهز با تجهیزات کامل‌واقع درخیابان تهران‌نو ایستگاه مسجد بفروش میرسد تلفن ۷۹۱۹۷۱
۱ـ۴ آ ـ ۵۸۸۶

منزل
یك منزل شامل ۱۱ اتاق که محل‌سکونت کارشناسان‌خارجی بوده مبله در شهرستان رشت واگذار میشود . طالبین ازساعت ۸ صبح تا ۶ بعد از ظهر برای توضیحات بیشتر به تلفن های ۶۵۵۹۶ و ۶۵۵۹۷۹ مراجعه فرمایند
۱ـ۷ آ ـ ۲۲۳۲۱

اجاره‌داده‌میشود

آپارتمان اجاره
۶دستگاه آپارتمان ۳و۴ اطاقه مجهزدرخیابان‌شاه چهارراه گلشن برای‌اجاره‌آماده است تلفن ۴۹۷۵۶
آ ـ ۵۸۷۸

آپارتمان ۳ اطاقه
جنب سینما مهتاب اجاره‌داده میشود تلفن ۶۱۱۶۶۲
۱ـ۲ آ ـ ۵۹۳۲

ساختمان‌اجاره
فرح شمالی ساختمان ۴ طبقه هرطبقه ۵ اتاق شوفاژ کولرتلفن پارکینك بتلفن ۷۷۵۱۷۵ عصرها تلفن ۶۲۷۰۹۲ مراجعه فرمائید.
۱ـ۲ آ ـ ۲۲۷۶۷

یك ساختمان نوساز دارای ۱۳۵ اطاق با تمام لوازم ، دو آسانسور ، چهار رشته تلفن دستگاه تهویه مطبوع از نوع فن کوئل و پارکینك اختصاصی واقع در خیابان فرصت شاهرضا نبش ثریا یکجا اجاره داده میشود طالبین‌به تلفن ۶۵۰۱۹ یا دفتر ساختمان مراجعه نمایند .
۱ـ۴ آ ـ ۵۸۳۴

مطب
دوطبقه از ساختمان نوساز ـ مدرن مخصوص دفتر کارشامل چهارآپارتمان (جمعا ۱۸ اتاق) باهال و آسانسور ـ ایرکاندیشن گرم و سرد وتلفن داخلی‌نزدیك بخیابان تخت‌جمشید روزولت اجاره داده میشود تلفن ۷۴۶۳۲ ـ ۷۴۲۵۹
۱ـ۲ آ ـ ۵۱۶۳۶

قابل توجه
نزدیك پارك وی و متل اوین
زمین ساختمانی به قطعات ۵۰۰ متری ۷۰۰ متری و ۱۰۰۰ متری با سند مالکیت به فروش میرسد برای دیدن محل و اطلاعات بیشتر باتلفنهای ۳۱۲۴۳۵ و ۸۵۲۴۹۵ مذاکره‌فرمائید

هواکش هیتاچی
هوای ناسالم وکثیف بتدریج ایجاد مسمومیت های خطرناك میکند.
نصب هواکش هیتاچی
در اطاق خواب پذیرائی صدرصد مسمومیت هوارا ازبین میبرد .
نصب هواکش هیتاچی
۶ ساعت پس ازاطلاع تلفنی شما
بورس هواکش ، ملکی ، دروازه دولت تلفن ۷۵۶۵۸۷

خریداری‌میشود

رمیسهای رعمرانیه دره قشلاق مکانیر و سعادت‌آباد عباس‌آباد فرحزاد را خریداریم بازرگانی‌جلالی خیابان پهلوی تلفن‌های ۶۳۶۴۱۱ و ۶۳۴۱۹۳

فرمانیه دروس مبارك‌آباد سیدخندان دره قشلاق‌خریداریم ۸۸۳۳۱۹

اراضی تهران پارس خریداریم بازرگانی امینی تلفن ۷۹۰۰۹۰

دفتر پارس اراضی سیصد متری داخل طرح عباس‌آباد خریدار است تلفن ۷۶۱۵۵۸

خرید کوهك جنت‌آباد باغ‌ـ فیض‌عباس‌آباد سازمان برنامه ۶۶۲۰۳

خانه‌ای‌درحدود ۱۲۰ هزار تومان خریداریم تلفن ۶۱۱۶۶۲
۱ـ۲ آ ـ ۵۹۳۳

خریدار زمین تهران‌پارس . ۷۸۱۹۳۶
۱ـ۱۴ آ ـ ۵۱۵۵

خریدارزمین افسریه ۷۹۳۳۴۶
۱ـ۲۵ آ ـ ۵۵۳۸

خریدار زمین تهران‌پارس ـ ۷۹۳۰۲۰

اراضی کوهك خریداریم ـ ۹۵۵۰۰۹
۱ـ۷۰ آ ـ ۵۶۶۷

خرید اراضی تهران پارس ۷۸۴۸۵

کوهك کوهك کوهك
خریداریم گلکار یزدی ۹۵۶۶۰۶
۱ـ۲ آ ـ ۵۷۴۵

خریدار زمینهای داودیه هفت‌آباد دره‌قشلاق ۷۷۴۷۸۶ و ۷۷۵۹۴۵
آ ـ ۵۱۲۸

نیازمندیهای اجاره

سازمان نیازمندیهای خارجیان
خانه‌شمارا اجاره میدهد ۶۱۳۹۳۹

مستغلات‌شمارا درشهر
و شمیران اجاره میدهیم ـ تلفن ۶۱۲۹۶۴ و ۴۹۷۱۳

موسسه امور خارجیان ، اجاره به خارجیان تلفن ۷۱۷۸۲
۱ـ۲۶ آ ـ ۳۵۱۲

خانه وآپارتمان مبله وغیر مبله در شمال شهر مورد نیاز است سینی‌گاید ۷۶۴۸۱۱
۱ـ۲۶ آ ـ ۵۰۷۶

دو اطاق با هال مجزا و سرویس کامل با تلفن مستقل جهت محل کارشمال شهرماهیانه ۶۰۰۰ الی ۷۰۰۰ ریال اجاره میشود لطفا به تلفن ۷۶۳۱۹۷ مراجعه فرمایند .
۱ـ۳ آ ـ ۵۸۴۹

بنگاههای معاملات املاك

بازرگانی نراقی ۸۵۲۸۵
۱ـ۲۶ آ ـ ۵۵۳۷

پهلوی دره قشلاق ، قیطریه کوی میکانیر و لنجك‌عابدی ۸۵۰۰۹۵

بورس املاك شمیران دفتر براتی باغ فردوس ۸۵۲۵۷۵
آ ـ ۴۷۵۸

فروش زمینهای فولنامه‌ای عباس‌آباد شمیرانات تلفن ـ ۷۶۴۹۷۳
۱ـ۲۵ آ ـ ۵۶۸۸

خرید و فروش و اجاره
اراضی شمال شهر تلفن ۶۲۷۴۶۶
۱ـ۲۰ آ ـ ۵۸۸۴

املاك نیك ۶۲۱۶۰۶
مرکز خریدو فروش‌اراضی‌ونك یوسف‌آباد و کوی مکانیر .
۱ـ۱۵ آ ـ ۴۹۹۰

برای خرید و فروش زمین های کرانه دریای خزر ویلا باغ مرکبات چای اراضی جنگلی و معاوضه با مستغلات در تهران و تهیه هر نوع ساختمان به املاك و موسسه ساختمانی ۱۱۱ واقع در بهارستان مراجعه و مشاوره فرمائید تلفن ۳۳۴۵۰۰

برای ساختمان شما

کاغذ دیواری
نقاشی ساختمان اقساط تلفن ۷۸۱۹۷۷ جانفدا

کاه مرغوب بقیمت روز
وزن واقعی باوسیله حمل سریع ارزان‌مطمئن‌لطفا تلفنهای حکمی را یاداشت فرمائید ـ ۷۶۴۳۳۱ و ۷۶۵۴۴۳
۱ـ۲۵ آ ـ ۴۸۹۳

کارخانه آریا
سازنده انواع دریچه تنظیم هوا با نازلترین قیمت تلفن ۷۹۲۳۶۲ و نمایندگی اصفهان خیابان بهشت‌آئین سازمان فنی پاسفیك
۱ـ۸ آ ـ ۵۸۲۴

لوله بازکنی
رفع گرفتگی لوله ۴۳۳۵۵

لوله بازکنی فاضل آب
بادستگاه تراکم‌هوا ۶۴۴۸۵ مسعود

لوله بازکنی فاضل آب
بادستگاه تراکم‌هوا
تلفن ۷۶۳۲۸۶

لوله بازکنی فاضل آب
مطمئن فوری مناسب
تلفن ۷۵۶۴۰۸

رفع گرفتگی هرنوع لوله ساختمانی
بادستگاه تراکم‌هوا ـ تلفن ۷۸۷۲۷

لوله بازکنی فاضل آب
مقدم ۶۴۶۳۵

مؤسسه فنی صبا
رفع گرفتگی لوله فاضل آب
تلفن ۷۶۰۸۷۷

معاملات پول

پول موجود
پول شرطی باسودبانکی ۴۸۴۶۳

پول‌تومانی ۲٫۵ شاهی بدون معطلی ۷۶۲۶۵۹

پول بیواسطه ۶۴۶۱۸ و ۲۲۷۲۹

خانه ـ پول‌فرح شمالی مرکز معاملات پول تهران ـ ۷۲۱۳۸۸

پول تومانی ۱٫۵ شاهی ۶۲۴۸۷۳

وام در مقابل تلفن ۴۵۰۰۸
۱ـ۲۶ آ ـ ۵۸۲۳

موردنیاز

پول‌شرطی ۱۸٪ نیازمندیم ۴۸۴

نیازمندیهای شما

آگهی تلفنی
درصفحه نیازمندیها
با تلفن
۳۱۱۲۳۱
پذیرفته میشود

خریدار تلفن

چند شماره تلفن فوری بی‌واسطه خریداریم تلفن ۷۵۹۴۳۵
۱ـ۱۵ آـ ۵۵۶۰

چند شماره تلفن در محل خریداریم بعدازظهرها تلفن ۷۵۱۴۸
۱ـ۴ آـ ۵۸۸۲

یك شماره تلفن ۹ خریداریم تلفن ۳۰۳۲۳۶
آـ ۵۷۸۷

فروشنده تلفن

هرنوع شماره تلفن به نصب بفروش میرسد از ساعت ۱۴ الی ۱۸ تلفن ۷۵۱۴۸
۱ـ۴ آـ ۵۸۸۲

چندشماره تلفن بانصب فوری بیواسطه بفروش میرسد تلفن ۷۵۹۴۳۵

استخدام

دکتر داروساز جهت تهران و شهرستان مورد نیاز است تلفن ۳۳۶۴۵۰

شما باید کاری بدانید

که موردراحتیاج اکثرموسسات میباشد . آموزشگاه بازرگانی اقتصاد بمنظور مساعدت به جویندگان کارو معرفی خود بعموم به ۳۰ نفر خانم و آقا که امروز و یا فردا مراجعه نمایند یکدوره کامل دفترداری دوبل و حسابداری ، منشی گری و ماشین‌نویسی را بطور رایگان بدون‌دریافت شهریه با اعطای گواهینامه تعلیم میدهد لطف هرچه زودتر بمیدان فردوسی آموزشگاه بازرگانی اقتصاد تلفنهای ۶۶۰۸۷ و ۴۶۰۲۶ مراجعه فرمایند .

کارگر زن
یکی ازموسسات تولیدی‌تعدادی کارگرزن که سن آنها بین ۲۰ تا ۴۰ سال باشد و حداقل‌دارای مدرك چهارم ابتدائی باشند استخدام مینماید . داوطلبان میتوانند همه روزه بین ساعت۹ تا ۱۱ صبح به خیابان ایرانپور چهارراه خوش کوچه برق‌شهاب شماره ۱ مراجعه نمایند .
۱ـ۱۵ آـ ۴۷۸۳۲

استخدام ماشین نویس

یك خانم وارد به ماشین نویسی فارسی و لاتین برای تدریس این فن در کلاس مورد نیاز است . از داوطلبان خواهشمند است صبح وبعد از ظهر بدبیرخانه دوشیزگان و بانوان (خیابان بهار شمالی ـ نبش نامجو ـ تلفن ۷۵۶۸۴۱) مراجعه فرمایند .
۱ـ۵ آـ ۵۰۷۴۲

به چند نفر ویزیتور تبلیغاتی خانم و آقای فعال وجوان با سابقه نیازمندیم تلفن ۶۲۶۵۷۹
۱ـ۲ آـ ۵۹۴۰

استخدام میشود
یك بانوی مترجم که بزبان آلمانی ـ انگلیسی ـ فارسی و ماشین‌نویسی لاتین تسلط کامل داشته باشد برای نصف روز یا تمام وقت مورد نیازاست تلفن ـ ۷۴۷۰۳
آـ ۵۱۳۹۰

طبیب کشیك شب نیازمندیم ۵ تا ۸ مراجعه شود ـ عباس‌آباد فرح شمالی پلی کلنیك فرح
۱ـ۲ آـ ۵۹۵۱

بچند نفر دوشیزه یابانوجهت کاربرده‌دوزی و چند نفرکارگر جهت نصب نیازمندیم تلفن ـ ۶۲۲۷۱۹
آـ ۵۸۹۵

Tesco International Limited
تعدادی دیپلمه فنی که آشنائی کامل بزبان انگلیسی داشته و خدمت نظام راانجام‌داده باشند جهت دوره کارآموزی و کادر فنی برای کار درخاورمیانه استخدام مینماید . داوطلبان میتوانند همه روزه از ساعت ۸ صبح الی ۴ بعد از ظهر به آموزشگاه ابزار دقیق راسل ـ میلهم واقع درخیابان‌پهلوی‌جنب پمپ‌بنزین کوچه‌پزشکپور مراجعه نمایند .
۱ـ۴ آـ ۵۱۳۷۶

آگهی استخدام
یکنفر دوشیزه یابانو که‌بزبان انگلیسی کاملا تسلط داشته و بتواند از عهده ترجمه فارسی به انگلیسی و از انگلیسی بفارسی براید و همچنین ماشین‌نویسی فارسی و لاتین را بخوبی بداند برای تمام وقت با حقوق مکفی نیازمند است .
افراد واجد شرایط‌میتوانندبه تلفن ۶۲۲۵۳۷ مراجعه نمایند .
۱ـ۳ آـ ۵۱۳۹۴

به تعدادی دانشجو جهت فروش محصولات کارخانه نیازمند است داوطلبان به‌خیابان زاهد روبروی‌بیمارستان‌فیروزگر شماره ۴۳ مراجعه فرمایند .

راننده و کارمند

بیك‌نفر راننده مجرد جهت رانندگی ماشین شخصی باسواد سیکل اوّل برای تمام وقت که دارای گواهینامه و دوسال‌سابقه کار و حسن شهرت باشد و هم چنین یکنفر کارمند باسواد سیکل اول که سابقه تحویل کار درخشك‌شوئی داشته باشد مورد نیازمند است .
طالبین روزچهارشنبه۱۳ر۸ر۴۹ از ساعت ۱۰ تا ۱۲ بخیابان شمیران چهارراه‌قصراول‌سیمتری عباس‌آباد خشکشوئی ب‌ب . اکسپرس مراجعه فرمایند .
آـ ۵۹۳۰

دونفر دوشیزه یابانوی خوش‌تیپ وارد
بامور ماشین‌نویسی‌ـدفترداری. و تلفن‌چی مورد نیاز است .
صبحها بین ساعت ۹ الی ۱۲ و بعداز ظهرها ساعت ۱۷ الی۱۹ بنشانی اسلامبول ساختمان پلاسکو طبقه دوم شماره ۲۰۹ مراجعه شود .
آـ ۵۹۳۱

بیکنفر دوشیزه‌یابانوی‌ورزیده جهت همکاری‌در سالن آرایش گل سرخ مورد نیاز است با تلفن ۹۷۲۹۷۳
آـ ۵۹۳۸

کاردکس‌من با سابقه برای اینونتری مورد نیاز است تلفن‌ـ ۴۸۷۸۳
آـ ۲۲۸۲۵

We invite applications for the position of Assistant to our Sales Manager.

The successful applicant will mostly undertake administrative responsibilites within our extensive Sales organisation.

Beside this his duties will include dealing with technical matters and co-ordination of our various distribution departments.

Applicant should be experienced in the fields of Marketing and control of sales budgets. He should be fluent and able to correspond in English or German.

We require a person with an active, versatile mind and possessing the quality of adaptability.
Our firm, which is under European management, offers a salary commensurate with the high degree of responsibility which the position will entail. Employment conditions are generous and the place of work is centrally located, we have continuous working hours.
Applications should be submitted to Ref. No. 337.

یکنفر دیپلمه آشنا بزبان انگلیسی که وارد به‌آزمایشات مکانیك و خاك و بتون‌باشدمورد نیاز است . بعدازظهرها ازساعت ۵ تا ۷ تلفن ۴۷۴۹۹ ـ ۴۱۲۴۹
۱ـ۲ آـ ۲۲۸۶۵

استخدام مهندس
گروه مهندسین مشاوراترس یکنفر مهندس آبیاری ویکنفر مهندس راه وساختمان استخدام مینماید . از داوطلبان‌خواهشمند است بدفتر مرکزی‌خیابان‌نظامی عباس‌آباد ـ جنب چهارراه فرح شماره ۲۳۴ صبحها و عصرها مراجعه نمایند . تلفن ۷۵۶۳۱۷
۱ـ۳ آـ ۲۲۶۳۷

کارگر مونتاژ نئون و پلاستیك موردنیازاست شرکت فون خیابان‌شاه کوچه لاله تلفن ۴۲۹۳۵
آـ ۵۹۱۸

بیك‌نفر برش کار مجرب‌برای تریکو بچه‌گانه نیازمندیم تلفن ۳۱۱۷۸۸
۱ـ۳ آـ ۵۹۰۱

تعدادی فروشنده سیار و بازار یاب تمام وقت و یا نصف روز جهت فروش محصولات گزئیناتی نیازمندیم خیابان شاه چهارراه فروردین ۳۳۸
۱ـ۵ آـ ۵۸۵۳

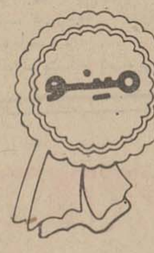

شرکت سهامی خوراك‌وابسته
بگروه صنعتی مینو
برای تکمیل کادر فروش خود بتعدادی فروشنده مرد باشرایط ذیل احتیاج دارد .
۱ـ تحصیلات حدود سیکل
۲ـ حداکثر سن ۳۰ سال
۳ ـداشتن برك خاتمه خدمت یامعافی دائم غیر پزشکی .
۴ـ داشتن ضامن معتبر .
۵ـ خوش‌برخورد و علاقمند بکار فروش
کسانیکه‌درفروشندگی تجربه داشته‌باشند حق تقدم دارند .
باشخاصیکه استخدام‌میشوند حقوق مکفی پرداخت خواهدشد واز مزایای‌آئین‌نامه‌های‌بهداشت و بازنشستگی و وام برخوردار خواهند گردید .
داوطلبان میتوانند برای‌انجام مصاحبه روزچهارشنبه۱۳ر۸ر۴۹ از ساعت ۸ صبح الی ۳ بعداز ظهر بساختمان مرکزی‌مینوواقع در کیلومتر ۱۴ جاده شمالی کرج مراجعه نمایند .
۱ـ۲ آـ ۵۰۷۲۴

یك موسسه دولتی‌برای‌تامین نیازمندیهای پرسنلی خود در مرکز به تعدادی نامه رسان پیشخدمت ـ راننده با شرایط زیر .
۱ـ حداقل‌داشتن‌ششم‌ابتدائی (دارندگان مدارك بالاتر حق تقدم دارند) .
۲ـ انجام خدمت زیرپرچم یا معافیت دائم غیر پزشکی .
۳ـ حداکثر سن ۳۰ سال
۴ـ داشتن صحت مزاج و توانائی انجام کار
احتیاج دارد داوطلبان‌میتوانند ظرف ده روز از تاریخ انتشار آگهی باراهنمای ۳۳۱ روزنامه اطلاعات مکاتبه نمایند .
۱ـ۳ آـ ۲۲۵۰۱

یکی از کارخانجات بزرك تولیدی برئیس امور اداری و پرسنلی باشرایط زیر نیازمند است.
۱ـ لیسانسه‌در رشتهٔ اداری
۲ـ دانستن زبان انگلیسی
۳ـ چهار تا پنج سال سابقه کار .
با صندوق پستی شماره ـ ۱۴ر۱۵۸۶ مکاتبه فرمائید .
۱ـ۲ آـ ۵۱۳۹۲

یکنفر دوشیزه یابانو
که بامورماشین‌نویسی فارسی و مکالمات تلفن آشنائی داشته باشد مورد نیاز است طالبین بشرکت سهامی وارسا خیابان کریمخان‌زند کوچه عسجدی شماره ۱۸ تلفن۶۲۹۴۷۳مراجعه نمایند .

بتعدادی بسیار نیازمندیم درمانگاه سلسبیل‌تلفن۹۵۲۸۳۴
آـ ۵۹۵۰

به چند طراح ونقاش‌تبلیغاتی نیازمندیم ـ سازمان پایا ـ تلفن ۶۶۷۴۸ (۳ الی ۶ بعدازظهر)
آـ ۲۲۹۳۳

تکنیسین
استخدام پرستار و بهیارو
انجمن‌توان‌بخشی برای‌خدمت در بیمارستان توان‌بخشی شفا یحیائیان‌تعدادی پرستارلیسانسیه و بهیار و تکنیسین اطاق عمل‌را با حقوق مکفی استخدام‌مینماید. داوطلبان میتوانند برای کسب اطلاعات لازم از ساعات ۸ صبح تا دو بعد از ظهر به‌محل بیمارستان واقع د رخیابان ژاله مراجعه نمایند .
مـالف ۷۹۵۱
۱ـ۵ آـ۵۰۷۹۶

افراد زیر موردنیازیك‌شرکت همکاریهای دریائی میباشند
۱ـ مهندس برق با دانستن کامل زبان انگلیسی برای ـ بندرعباس
۲ـ معاون اداری‌دارای‌لیسانس اداری یابازرگانی با دانستن‌زبان انگلیسی برای بندرعباس .
۳ـ جوانی دیپلمه که بتواند انگیسی بنویسد و بخواند برای اداره مورس وارتباطات که پس‌از یك دوره سه‌ماهه در تهران به بندرعباس اعزام میشود .
لطفابین ساعات ۹ صبح تایك بعداز ظهر واز ۵ تا ۷ ونیم بعدازظهر با تلفنهای ۷۶۵۵۶۲ ویا ۷۶۴۵۳۸ تماس بگیرند .
۱ـ۳ آـ۲۲۴۸۹

لیسانسیه حسابداری
دوشیزه یابانو برای تمام‌وقت که تعهد ۳ سال کار بنماید استخدام میشود
به تلفن ۴۷۱۴۵
آـ ۲۲۹۵۱

مهندس راه‌وساختمان‌وتکنیسین با حداقل سه سال سابقه کار برای نظارت کارگاههای ساختمانی در خارج از تهران استخدام میشوندواجدین‌شرایط با صندوق‌ـ پستی شماره ۱۴ر۱۱۲۸ مکاتبه نمایند .
آـ ۵۹۵۴

۱۵ خانم و آقای دیپلمه پس‌ازدیدن یکدوره کارآموزی حسابداری و دفترداری دوبل مشغول کار خواهند شد تلفن ۳۳۵۰۴۰
آـ ۵۹۵۸

یك‌نفر انگلیسی‌دان‌درشرکت تجارتی نصف روز احتیاج هست. شرایط و مشخصات را بصندوق پستی شماره ۱۴۰۰ بفرستید .
آـ ۲۲۹۳۷

کمك حسابدار لازم است
کمك‌حسابدار واردبامورباز رگانی برای بعدازظهرهاشرایط‌وحداقل حقوق باصندوق پستی ۲۷۹۴ مکاتبه شود .
آـ ۲۲۸۵۷

استخدام بشرط۴۵روز کارآموزی با تضمین موفقیت
ماشین‌نویسی فارسی و لاتین و یا دفترداری دوبل وحسابداری را بیاموزید ودر سازمان های ملی ودولتی‌باراهنمائی‌ما بلافاصله استخدام شوید .
تانون فرهنگی بهروزنو
میدان مخبرالدوله‌اول‌شاه‌آباد ساختمان ده طبقه شماره ۲۳۳
آـ ۵۹۴۲

استخدام تکنسین
برای کاردر کارخانجات‌شرکت سهامی صنایع هلیکوپتر ایران واقع در ضلع شمالی جاده فرودگاه مهرآباد تعدادسی نفر تکنسین دیپلمه از یکی از هنرستانهای کشور، یا سابقه کار در رشته های‌فلزکاری‌ـمکانیك‌ـ الکتریك باداشتن شرائط زیر مورد نیاز است :
۱ـ داشتن معدل دروس‌نظری و عملی بالاتر از ۱۳
۲ـ گواهی حسن اخلاق از هنرستان مربوطه و کار فرمای قبلی
۳ـ سن حداکثر ۲۷ سال
۴ـ آشنائی به زبان انگلیسی بیش از معلومات دیپلم
واجدین شرائط نه‌درمصاحبه قبول شوند به بهداری سازمان صنایع نظامی معرفی و پس از اخذ گواهی سلامتی‌در کلاسهای تکمیل زبان و علوم نظری و عملی با حقوق ماهانه ۷۰۰۰ریال بمدت ۴ الی ۶ ماه شرکت خواهند کرد . در صورت‌موفقیت در آزمایشات مربوطه در کارخانجات با حقوق حداقل ۱۲۰۰۰ ریال بکارگماره‌خواهند شد .
کسانیکه در ضمن کار دارای استعداد و فعالیت باشند برای تکمیل معلومات عملی و نظری برای مدت سه تا شش‌ماه‌بخارج از کشور بهزینه شرکت اعزام خواهند شد .
داوطلبان در روز های غیر تعطیل از ساعت ۱۰ تا ۱۲ به دفتر شرکت در محل کارخانه مراجعه نمایند .
۱ـ۳ آـ ۲۲۹۱۱

دراك استورتخت جمشید
برای قسمت‌ویزیتوری‌وروابط عمومی دراك استورتخت جمشید بیك دانشجوی طب از سال پنجم ببالا نیازمند است . داوطلبین بعداز ظهرها بین ساعت ۵ الی ۷ بعدازظهر بدفتر دراك استور تخت‌جمشید مراجعه‌فرمایند .
۱ـ۲ آـ ۵۱۲۴۰

شریک

شریك لازم است تلفن ـ ۳۰۲۶۶۹ و ۷۰۰۶۶
۱ـ۵ آـ ۵۹۱۶۰

جویای کار

حسابدار با سابقه واردبه‌امور اداری شرکتها بعلت‌انحلال‌محل کارش آماده بکار است باتلفن ۸۵۱۲۰۸ تماس بگیرند .
۱ـ۴ آـ ۲۲۶۳۵

مردی مجرب ۶۴ ساله‌دیپلمه بادانستن زبان فرانسه در یك خانواده محترم حاضر بمعلمی است . تلفن ۳۱۱۲۳۱ راهنمای ۳۳۵ اطلاعات
۱ـ۲ آـ ۲۲۷۴۹

مهندس راه‌ساختمان‌دانشکده فنی با پنج سال تجربه وتسلط بزبان انگلیسی برای تمام روز در تهران آماده کار میباشد .به راهنمای ۳۳۶ روزنامه ـ اطلاعات مراجعه فرمائید .
۱ـ۳ آـ ۲۲۷۸۵

جوانی ۳۰ساله‌باداشتن‌سیکل به بالا خدمت کرده‌باشاهین‌مدل ۴۹ جویای کار است تلفن ـ ۳۱۱۲۳۱ راهنمای ۳۳۸ روزنامه اطلاعات
آـ ۲۲۹۵۵

جوانی متاهل خدمت کرده باسواد جهت خدمتگذاری و سرایداری جویای کاراست‌تلفن ۳۱۱۲۳۱ راهنمای ۳۳۹ روزنامه اطلاعات
آـ ۲۲۹۶۹

گمشده

تعداد هشت فقره سفته‌بمبلغ چهار هزار ریال و چهار فقره سفته‌بمبلغ‌سه‌هزارو پانصد ریال که دو فقره آن در وجه شرکت زه و بقیه سفید بوده متعهدکتر رضا وزیری کاشانی مفقود شده واز درجه اعتبار ساقط است .
آـ ۲۲۶۲۳

شرکت کفش بلا
بدینوسیله گواهی میشود که‌چك شماره ۴۳۴۲۸۷ بدون تاریخ متعهد آقای مصطفی ابطحی‌عهده بانك بین‌المللی ایران و ژاپن شعبه بازار حسابجاری ۱۰۸۳۲ بمبلغ یك میلیون ریال را که بعنوان تضمین (شرکت کفش بلا) داده بوده است و مفقود گردیده چنانچه کسی پیدانماید از درجه اعتبار ساقط است و هیچ ارزشی ندارد .
آـ ۲۲۹۴۳

مفقود شده
یك برك چك بانك اعتبارات ایران شعبه شهناز بشماره ـ ۲۱۲۶۷۱ تاریخ ۲۰ر۸ر۴۹ به مبلغ ۴۴۰۰ ریال بحواله کرد آقای سیاوش سلیمی بامضای آقای محمد علی نظری و یك برك چك بانك اعتبارات تعاونی توزیع شعبه شهناز بشماره ـ ۵۲۸۵۰۰ بتاریخ ۷ر۹ر۴۹ بمبلغ ۲۹۰۰۰ ریال بحواله کردآقای سیاوش سلیمی بامضای آقای محمد ابراهیم مظاهری .
پنج فقره سفته بشماره های ۳۱۸۴۰۱ سررسید ۲۵ر۹ر۴۹ بمبلغ ۵۰۰۰ ریال و ۳۱۸۴۰۲ سررسید ۱۶ر۱۰ر۴۹ بمبلغ ـ ۵۰۰۰ریال و ۳۱۸۴۰۵ سررسید ۱۱ر۵ر۴۹ بمبلغ ۴۰۰۰ ریال و ۳۱۸۴۰۶ سررسید ۱۶ر۱۱ر۴۹ بمبلغ ۳۰۰۰ ریال و ۳۱۸۴۱۰ سررسید ۱۲ر۱۲ر۴۹ مبلغ ـ ۵۰۰۰ ریال متعهد آقای منصور سالاری‌بحواله کردآقایان‌سیاوش سلیمی و حسین پورشب مفقود گردیده که از درجه‌اعتبارساقط است . از یابنده تقاضا میگردد به آدرس باغ سپهسالار شماره ۵۸ تریکو انژلیك ارسال و مژدگانی دریافت دارد .
آـ ۵۱۳۷۲

بدینوسیله آگهی میشود که چند برك از دسته چك شماره ۱۶۳ بانك صادرات‌شعبه‌شهرری و چند برك سفته و سهرایجانب سرقت گردیده بناچار حساب مدکور مسدود و در نتیجه هر گونه سفته یا چك از حساب شماره ۱۶۳ ارائه شود بی‌وجه‌و از درجه اعتبار ساقط خواهدبود.
شهرری‌ـ عباس رضائی

دسته چك اینجانب‌زرژیا کوب از شماره ۳۸۸۲۳۶ الی شماره ۳۸۸۲۵۰ از حساب جاری شماره ۱۱۰۵ بانك ملی شعبه میدان نفت در تاریخ ۱۰ر۸ر۴۹ مفقود شده و کلیه برگهای چك از درجه اعتبار ساقط است .

شناسنامه و گواهی‌نامه‌رانندگی بین‌المللی ودسته چك اینجانب زرژیا کوب از تاریخ۱۰ر۸ر۴۹در خیابان کورش کوچه مهرامفقود شده از یابنده خواهشمند است بتلفن شماره ۳۰۳۰۴۰ اطلاع داده مژدگانی خود را دریافت دارد .

مفقود شده
کارت بازرگانی اینجانب فرهاد فهم مدیر عامل شرکت برنزفام بشماره ۲۷۶۶۶ اطاق بازرگانی مفقود شده‌است‌مراتب مزبور از درجه اعتبار ساقط‌است

آموزشگاهها

کلاس درس
بیکار نگردید
تعمیر رادیو تلویزیون ـ ترانزیستوری نقشه‌کشی ، برق‌و فشار قوی را یاد بگیرید وپس از دریافت گواهی رسمی با حقوق عالی مشغول کار شوید خیابان پهلوی نبش بهرامی کارآموزش تلفن ۴۹۴۹۴
۱ـ۱۷ آـ ۵۸۶۶

آموزشگاه رادیو تلویزیون پارس بعدازظهرها تلفن ۳۰۲۸۰۹
۱ـ۲۵ آـ ۵۷۵۴

تدریس خصوصی

ریاضی طبیعی ادبی زبان دفتر امور دانشجوئی‌دانشگاه تهران ۶۹۸۲۰

انگلیسی‌و آلمانی‌تلفن ۶۱۳۷۶۰
۱ـ۲۰ آـ ۵۸۷۵

انگلیسی . شورت‌هندماشین نویسی توسط بانوی انگلیسی ۴۷۱۴۱

فیزیك ـ شیمی ـ ریاضیات تلفن ۶۲۵۲۰۶ طبقه سوم
آـ ۲۲۹۱۷

فیزیك ـ شیمی ـ ریاضیات توسط دانشجوی پلی تکنیك تلفن ۷۵۶۷۳۶
آـ ۲۲۷۴۷ ۱ـ۲

مخصوص بانوان

دوزندگی
دوزندگی نسیم ویژه بانوان کوکاکولا ۲۰ متری کوکاکولا
۱ـ۱۲ آـ ۵۷۰۰

رستورانهای خانوادگی

پهلوی تلفن های ۲۲۸۱
۸۹۲۲۸۲ ـ ۸۹۲۲۸۳

آگهیهای متفرقه

اسب‌دلاوصولی خریداریم ـ ۳۵۱۶۱۷

ایران تزئین
حراج ـ حراج
کاغذ دیواری هانزا جدید ساخت آلمان متر مربع ۱۰ الی ۲۰ ریال تلفن ۷۷۳۹۱۳

عکس باگریم در ۳ نوع مختلف جهت معرفی به استودیوهاتلفن۶۲۹۰۶۲

درب سرد خانه زیرصفر بالاصفر دفتر فنی اردشیر تلفن ۷۳۳۶۰

هرصاحب کتابخانه‌ای گراور ارزان وسریع‌رادر کرکوره‌های برج خواهد تهیه‌نماید شاچطور؟ لالازکرکوره‌پست‌ازتهران ۲۳۳۸۴۵ تاریخ‌خواه

تعمیر کلیهٔ ماشین‌های‌صنعتی پذیرفته میشود دستگاه تراش . صفحه تراش ـ دستگاه فرز ـ دستگاه پرس ـ دستگاه قیچی‌ـ وغیره تلفن ۵۸۹۷۳ مراجعه نمائید .
۱ـ۳ آـ ۵۸۷۷

اسکلت آهنی فروشی
اسکلت آهنی جهت کارخانه با انبار به مساحت ۲۶×۳۶ دو سالن متصل بهم با نصب و بدون‌نصب بعلت مسافرت فوری بفروش میرسد .تلفن ۳۵۳۷۲۴

واکس ، واکس کامل
Camel Shoe Polish

ایرانوکس‌ـ‌ویك‌تهران
ایران تلفن ۶۲۳۵۳۱

داروخانه‌ها

داروخانه مهران
خیابان شیروخورشیدچهارراه استخر تلفن ۹۵۴۰۰۷
آـ ۵۷۲۸

تلفنهای روزنامه اطلاعات

تلفنخانه	۳۱۱۰۷۱
سردبیر روزنامه	۳۱۱۲۱۰
سرویس‌اقتصادی	۳۱۲۴۰۹
سرویس سیاسی	۳۱۱۲۱۱
سرویس حوادث	۳۱۱۲۱۲
شعبه آگهی‌ها	۳۱۱۲۱۳
نیازمندیها	۳۱۱۲۲۰
نیازمندیها	۳۱۱۲۲۴
نیازمندیها	۳۱۱۲۲۷
نیازمندیها	۳۱۱۲۲۹
نیازمندیها	۳۱۱۲۳۰
آگهی فرهنگی	۳۱۱۲۲۶
سازمان تنظیم آگهی	۳۱۱۲۱۴
سازمان تنظیم آگهی	۳۱۱۲۱۵
آگهی سینمائی	۳۱۱۲۱۶
سازمان شهرستانها	۳۱۱۲۰۲
سازمان شهرستانها	۳۱۱۲۰۳
سازمان شهرستانها	۳۱۱۲۰۱
آگهی شهرستانها	۳۱۱۲۲۱
اطلاعات هفتگی	۳۱۱۲۰۴
اطلاعات دانوان	۳۱۱۲۰۰
اطلاعات جوانان	۳۱۱۲۰۵
اطلاعات دختران‌وپسران	۳۱۱۲۰۶
محله الاخبار	۳۱۱۲۲۲
اطلاعات سالانه	۳۱۱۲۱۹
ژورنال‌دوتهران و تهران‌جرنال	۳۱۱۲۱۸
آبونمان ژورنال دوتهران	۳۱۱۲۱۷
آگهی محلات	۳۱۱۲۰۸
آگهی تهران جرنال ژورنال‌دوتهران	۳۱۱۲۲۳

مخصوص بانوان

سالن‌آرایش گل‌سرخ آریاشهر
بادکوراسیون جدید بمدیریت بانو مارگریت متخصص فن آرایش با ۱۰ سال سابقه کار و همکاری دوشیزه‌وفاآماده پذیرائی است تلفن ـ ۹۷۲۹۷۳

آموزشگاه وسالن آرایش
آموزشگاه‌آرایش‌واستیتك ماهدخت
وابسته بمدارس زیبائی بین‌المللی دیپلم‌بین‌المللی‌استیتك می دهد .
نارمك تلفن ۷۹۹۹۴
آـ۵۹۴۳

حمام سونا
انستیتو زیبائی وسونا کاخ
با تاسیسات انحصاری مجهز به سونا
و حمام بخار دوش و ماساژ و انواع آرایش تناسب اندام زیبائی پوست و نرمش
خیابان کاخ بالاتر از شاه جنب سوپرکاخ
تلفن ۶۱۱۹۶۹ ـ ۶۷۷۸۳
صبحها بانوان بعد از ظهرها آقایان جمعه تمام وقت آقایان دوشنبه تمام وقت خانمها
آـ۵۹۴۵

بوتیك و مزون
مزون لاله انواع لباسهای خارجی ایرانی
لباس‌شب‌و روز رااز بیست تومان ببالا بمدت ۱۵روز حراج میکند .همه روزه ژاله فرح‌آباد ساختمان های‌بانك رهنی خیابان نسترن شرقی شماره ۵۶ تلفن ۷۹۲۹۷۲
۱ـ۵۹۴

برنامه سینماها

توئینکی ـ رنگی ـ چارلزبرونسون‌ـ سوزان جرج
شهر فرنك (۶۲۷۶۲۸) ۱۵ر۱۱ـ۳ـ ۱۵ر۵ـ ۳۰ر۷ـ ۴۵ر۹
چرخ‌و فلك ۱۰ـ ۱۲ـ ۲ـ ۴ـ ۶ـ ۸
لیدو (۹۵۱۲۸۲) ۹ـ ۱۱ـ ۱ـ ۳ـ ۵ـ ۷ـ ۹
ارانوس (۲۷۹۷۱) ۱۰ـ ۱۲ـ ۲ـ ۴ـ ۶ـ ۸
توسکا (۵۸۵۴۴) ۹ـ ۱۱ـ ۱ـ ۳ـ ۵ـ ۷ـ ۹
فیروزه ۳۰ر۱۰ـ ۳۰ر۱۲ـ ۳۰ر۲ـ ۳۰ر۴ـ ۳۰ر۶ـ ۳۰ر۸
رنگین کمان (۷۵۶۷۶۰) ۱۰ـ ۱۲ـ ۲ـ ۴ـ ۱۵ر۶ـ ۳۰ر۸
نپتون (۷۶۰۱۳۶) ۹ـ ۱۱ـ ۱ـ ۳ـ ۵ـ۷ـ ۹
✻ استخر ـرنگی‌ـ آلن‌دلون ـرومی‌اشتایدر سیلورسیتی (۸۶۱۲۰۵) ۳۰ر۱۰ـ ۳۰ر۲ـ ۳۰ر۴ـ ۳۰ر۶ـ ۳۰ر۸
✻ فاتحین‌پل ـ سینماسکوپ ـ رنگی ـ والتر استیونس
اروپا (۳۰۳۱۷۹) ۳۰ر۱۰ـ ۳۰ر۲ـ ۳۰ر۴ـ ۳۰ر۶ـ ۳۰ر۸
پاسیفیك (۷۳۳۱۱) ۱۱ـ ۳۰ر۳ـ ۳۰ر۵ ـ ۳۰ر۷ـ ۳۰ر۹
سیلوانا (۳۳۳۷۷۷)۳۰ر۱۰ـ ۳۰ر۲ـ۳۰ر۴ـ ۳۰ر۶ـ ۳۰ر۸
✻ لیلی و مجنون ـ سینماسکوپ ـ رنگی‌ـ بهروز وثوقی ـ آفرین
اونیورسال (۶۶۹۵۳) ۳۰ر۱۰ـ ۱۵ر۱ـ ۴ـ ۴۵ر۶ـ ۳۰ر۹
آسیا (۴۲۹۰۹) ۱۱ـ ۲ـ ۳۰ر۴ـ ۷ـ۴۵ر۹
میامی (۷۴۳۲۹)۳۰ر۱۰ـ ۱۵ر۱ـ ۴ـ۴۵ر۶ـ ۳۰ر۹
ساینا (۳۵۲۴۴۲) ۳۰ر۹ـ ۱۵ر۱۲ ـ ۳ ـ ۳۰ر۵ـ ۳۰ر۸
ایران (۳۳۶۳۵۴) ۱۰ـ ۳۰ر۱۲ـ ۳ـ۴۵ر۵ـ ۳۰ر۸
تیسفون (۹۵۸۸۸۲) ۳۰ر۹ـ ۱۵ر۱۲ـ ۳ ـ ۴۵ر۵ـ ۳۰ر۸
مارلیك (۹۶۳۶۱۶) ۱۱ـ ۳۰ر۱ـ ۱۵ر۴ ـ ۷ـ ۴۵ر۹
مونت کارلو (۷۹۷۴۱) ۴۵ر۹ ـ ۳۰ر۱۲ـ ۱۵ر۳ـ ۶ـ ۴۵ر۸
پانوراما (۷۹۴۵۷۰) ۱۱ـ ۳۰ر۱ـ ۱۵ر۴ ـ ۷ـ ۴۵ر۹
آستارا (۸۴۰۲۲) ۳۰ر۱۰ـ ۱ ـ ۳۰ر۳ ـ ۶ر۱۵ ـ ۹
✻ گذرگاه عشق ـ دارمندرا ـ مالاسینها
دنیا (۳۳۳۸۱۲) ۳۰ر۱۰ـ ۳۰ر۲ـ ۳۰ر۴ـ ۳۰ر۶ـ ۳۰ر۸
✻ آمریکا آمریکا ـ رنگی‌ـ الزالیاکازان
ماژستیك (۶۸۴۶۱) ۱۱ـ ۴۵ر۲ـ ۱۵ر۵ـ۷ر۱۵ـ ۳۰ر۹
✻ شب‌وروز نرگس‌ـ پردیپ‌کومار
پلازا (۴۴۲۵۵) ۱۱ـ ۳ـ ۵ـ ۱۵ر۷ـ ۳۰ر۹
حافظ (۳۳۴۰۷۴) ۹ـ ۱۱ـ ۱ـ ۳ـ ۵ـ۷ـ۹
فردوسی (۳۳۵۷۸۴) ۱۰ـ ۱۲ـ ۲ـ ۴ـ۶ـ۸
ری (۲۲۵۷۸) ۹ـ ۱۱ـ ۱ـ ۳ـ ۵ـ ۷ـ ۹
پرسپولیس (۵۸۱۰۸۳) ۹ـ ۱۱ـ ۱ـ ۳ـ ۵ـ ۷ـ ۹
✻ عشق‌دبورا رنگی کارول‌بیکر
گلدیس (۶۲۸۷۱۳) ۳۰ر۳ـ ۳۰ر۵ـ ۳۰ر۷
✻ هفت زن‌وهفت‌دلاور رنگی ـدیویدمیلی
دریا (۷۹۱۷۴۶) ۹ـ ۱۱ـ ۱ـ ۳ـ ۵ـ ۷ـ۹
✻ تسویه‌حساب سینماسکوپ نیکول ویلیامسون
پارك (۳۳۹۶۳۷) ۹ـ ۱۱ـ ۱ـ ۳ـ ۵ـ۷ـ ۹
✻ مردان حادثه‌جو ـ رنگی ـ پل‌نیومن
المپیا (۹۵۶۷۹۶) ۳۰ر۱۰ـ ۳۰ر۲ـ ۳۰ر۴ ۳۰ر۶ـ ۳۰ر۸
✻ آتش برفراز تلمارك ـ رنگی‌ـ کرك داگلاس
بردیس ۳۰ر۹ـ ۴۵ر۱۱ـ۲ـ ۱۵ر۴ـ۳۰ر۶ـ ۴۵ر۸
✻ آخرین قطارگان هیل تصویر یك‌گناه البرز (۳۰۴۲۵۸) ۳۰ر۸ـ ۱۲ـ ۳۰ر۳ـ ۷ـ ۳۰ر۸
✻این ملك متروك شده‌ـ رنگی‌ـ ناتالی وود تخت‌جمشید (۴۳۵۵۰) ۳ـ ۵ـ ۷ـ ۹

سانس انگلیسی
درایوین‌ونك ۱۵ر۶ـ ۱۵ر۸ـ ۱۵ر۱۰ فیلم (خطر دیابولیك)
گلدیس ساعت ۳۰ر۹ (عشق‌دبورا)

تالار ۲۵شهریور ـ وای‌برمغلوب
نوشته گوهرمراد ـ کارگردان داودرشیدی باشرکت پرویز فنی‌زاده ـ فهیمه راستکار ۱۵ر۸ بعدازظهر تلفن رزرو ۲۵۴۴۴

دیانا (۴۷۳۶۵) ۱۱ـ ۳۰ر۳ـ۳۰ر۵ـ ۳۰ر۷ـ ۳۰ر۹
چرخ‌و فلك ۱۰ـ ۱۲ـ ۲ـ ۴ـ ۶ـ ۸
لیدو (۹۵۱۲۸۲) ۹ـ ۱۱ـ ۱ـ ۳ـ ۵ـ ۷ـ ۹
ارانوس (۲۷۹۷۱) ۱۰ـ ۱۲ـ ۲ـ ۴ـ ۶ـ ۸
توسکا (۵۸۵۴۴) ۹ـ ۱۱ـ ۱ـ ۳ـ ۵ـ ۷ـ ۹
فیروزه ۳۰ر۱۰ـ ۳۰ر۱۲ـ ۳۰

دکتر محمدرضا باطنی :

جای ادبیات نو در کتابهای درسی خالیست

در کتابهای درسی همیشه از حنظله بادغیسی شروع میکنند و به قرن حاضر هم نمیرسند

در یکی از جلسات سخنرانی در باره زبان فارسی در تالار نوبنیاد ایران باستان دکتر محمدرضا باطنی استادیار دانشکده ادبیات دانشگاه تهران در باره « آموزش زبان فارسی به عنوان یك ابزارعملی» مسائل‌جالبی مطرح کرد .

دکتر باطنی گفت : منظوراین‌است چطور زبان فارسی را بیاموزیم ودرس بدهیم که جوابگوی نیاز ما در جامعه باشد .

برای این منظور دو نکته را توضیح میدهم .

مسائلی که یادمیگیریم دو نوع است : یادگیری خبری ، یادگیری مهارت . وقتی یاد میگیریم که‌جمعیت فلان جا چقدر است این یاد گیری خبری است . دریادگیری مهارت گذشته از فعالیت دستگاه عصبی و مغز فعالیت دستگاههای عضلانی هم تاثیر دارد مثلا : شنا ورانندگی .

مسائل یادگیری ؟

دریادگیری مهارت باید اعصاب و و عضلات ما دستخوش تغییرات بشود .

یادگیری مهارت مستلزم تمرین است مستلزم اشتباه است و مستلزم اصلاح اشتباه است برای نوشتن‌لازم است دست ما تمرین کرده باشد و برای خواندن چشم‌ما .

فکر میکنم که یکی از دلائل ناکامی مادرآموزش زبان مادری و زبان‌خارجی این است که مابه‌جای‌یادگیری‌مهارت به یادگیری خبری فکر میکنیم .

وقتی به بچه درس‌دادیم‌واوطوطی‌وار حفظ کرد این یك نوع‌یادگیری‌خبری است . وقتی خواست بنویسد‌یادگیری خبری نمیتواند جانشین‌یادگیری‌مهارت بشود .

نکته دوم اینکه زبانی که ما به کار می بریم یك پارچه نیست ازگونه های مختلفی‌تشکیل‌شده که‌مجموعه‌اش زبان فارسی است .

یك بچه پنج شش ساله هسته‌اصلی زبان مادرش را یاد گرفته و تا آن مقدار که محیط اجتماعیش ایجاب میکرده واژه آموخته است . اگر مدرسه نرود میتواند نیاز هایش را در قشر خودش برآورد .

ادبیات گرد گرفته

وظیفه مدرسه این است که گونه های مختلف زبان فارسی را به آن بچه یادبدهد تاکودك در جامعه بتواند از آن استفاده کند . اولین گونه خواندن و نوشتن است . مباحث دستوری اگر خوب آموخته شود بی ضرر نیست ولی اگر فقط دانش‌آموز را وادارند که آنرا حفظ کند بی فایده است . این دستورزبان با طریقه‌ای که درس میدهیم‌جز باری برای جامعه ما نیست . در مورد ادبیات هم فکر میکنیم ادبیات حتما باید کهنه باشد و خاك زمان خورده باشد .

من مخالف تدریس ادبیات نیستم‌اما دو چیز را اشتباه میکنید :

۱ـ از ادبیات کهن شروع میکنید در حالی که برای کودك باید از ادبیات نو شروع کرد که بهتر بفهمد . ما وقتی که‌مدرسه می رفتیم اول کوه کلیمانجاروررا یادمی‌گرفتیم و سال بعدرودخانه زاینده رود را . در ادبیات هم از حنظله بادغیسی شروع‌میکنیم بعد به قرن حاضر می رسیم (تا این اواخر هم نمی رسیدیم) .

۲ـ فکر میکنیم که‌با یاددادن‌ادبیات کهنه میتوانیم فارسی امروز را به بچه‌ها یاد بدهیم . نکته این است که آن نمیتواند جانشین این بشود . تاریخ بیهقی را به او یاد بدهید آیا میتواند هم اکنون برای شهرداری نامه‌ای بنویسد ؟ .

*** ابزار عملی**

« لابد میگوئید اگر هیچکدام از اینها ابزار عملی‌نیست‌پس‌چه‌چیزهائی ابزار عملی است ؟

در جامعه ما تراکم مطالب خواندنی در مقابل وقت مشکل بزرگی است . همه‌ما مقداری کتاب‌داریم که گذاشته‌ایم سر فرصت بخوانیم وهرگز نمیخوانیم . در بعضی از مدارس خارج تکنیك های خواندن را به بچه‌ها یاد میدهند . چه بخوانیم ؟ چگونه بخوانیم ؟ خواندن . برای سرگرمی،برای نقد وارزیابی ، وقت گذرانی و ... اینها باهم متفاوت‌است.

مساله‌ای که در خواندن‌خیلی مهم است اینستکه چشم چگونه حرکت کند، چگونه‌بپردخواننده های خوب جهش های چشمشان طولانی است . تجربه من روی دوستهایم این است که اغلب تحصیل کرده های ما روش خواندن را نمیدانند . چون ما روش خواندن را نمیدانیم خسته میشویم و کتاب را به دور می اندازیم . یکی از چیز هائی که مدرسه باید به بچه‌ها یادبدهد که زبان را به عنوان یك ابزار عملی بکار ببرند، درست‌خواندن است .

مسئله دوم گوش دادن است.گوش دادن را باید یاد گرفت . یك شنونده خوب استخوانبندی سخنرانی خوب را جلب میکند .

از جنبه های عملی زبان یکی هم صحبت کردن است . این نقصی است در دستگاه آموزش ما و این راهم باید یاد گرفت . مخصوصا درجامعه امروز که هرآن سرمیز ، در میهمانی و ... ناچاریم بلند شویم و صحبت کنیم .

یك نمونه دیگر مربوط به نوشتن است . اگر نامه نوشتن به شهرداری‌و شکایت به دادسرا مسائلی است که مربوط به زندگی است باید به‌بچه‌ها یادداد تا محتاج نامه نویس دم دادسرا نشوند .

سخنرانی باطنی جوان درجمع‌پیران سخت مورد توجه قرار گرفت .

برخی از سئوال و جواب‌ها را هم می آوریم :

سئوال : ـ راجع به خواندن ونگاه کردن آنطور که شما گفتید سال‌ها طول میکشد تا به نتیجه برسیم .

جواب : ـ باشد . از کودکی باید معلم متوجه باشد که هربچه چقدر روی هر سطر مکث میکند و او را وادارد که تمرین کند . اما برای ما دیگر خیلی دیر شده است .

سئوال : ـ نکاتی که درباره گوش دادن و خواندن بیان کردید و طرز طبقه‌بندی درسها ، ما را خیلی غصه‌دار کرد . از ما که گذشت . این افکار را اگر قاطع میدانید به اطلاع مقامات بالا برسانید تا زودتر چاره جوئی بشود .

جواب : ـ این مطالب را که گفتم همه‌اش نظریات شخصی بنده نیست. ولی در این سه چهار سال درکلاس‌ها مطرح کرده‌ام در گزارشی‌هم که برای فرهنگ و هنر نوشتم این مطلب راقید کردم . کار دیگری از من برنمی‌آید.

سئوال : ـ منظور از ادبیات‌همزمان کودك چیست ؟

جواب : ـ مایك‌ادبیات‌قدیمی داشتیم که‌هم اکنون هم دنباله رودارد و حالا در یك حالت‌گذرا هستیم . متاسفانه این‌شیوه های تازه آنطور که باید جاباز نکرده‌اند . قصد من داستانهای تازه و شعرامروز است . اما نمی توانم انگشت روی کسی بگذارم .

سئوال : ـ به جای اینکه از قرن معاصر به عقب برگردیم بهتر نیست سبك‌ها را تقسیم کنیم ؟

جواب : ـ غرض من این بود که آنچه عرضه میشودبرای کودك‌محسوس باشد . ممکن است گاهی‌مطلب‌امروزی هم نتواند نیاز بچه را برآورد یا برعکس .

نمایشگاه آثارارزنده خانم هرمینا تیرلوا

نمایشگاهی ازآثارکارگردان مشهور چکسلواکی خانم هرمینا تیرلوا در دانشکده هنر های‌زیبای‌دانشگاه تهران تشکیل شده است .

فستیوال بین المللی فیلم های کودکان امسال‌چهارده فیلم از آثار این کارگردان را که یکی از بنیان‌گزاران فیلم‌عروسکی درچکسلواکی است ـ دربرنامه خویش گنجانده است .

در این‌نمایشگاه تصاویری از فیلم های‌متعدد خانم‌تیرلوا وتعدادی ازعروسکهای‌ساخته این هنرمند را می بینیم .

مروری در آثار سینمائی او ـ که‌بیشتر درباره کودکان‌ـ است ـ درجشنواره امسال مغتنم است .

تالار رودکی

دربارهٔ حسین تهرانی :

ریتم های قدیمی در طنین انگشتان ظریف

دستهای هنرمند حسین تهرانی

در برنامه ماهانه تالاررودکی خواندیم که‌روز دوشنبه‌یازدهم آبان ماه «موسیقی ضربی ایران» اجرا میشود بااشتیاق فراوان درصدد بودم که‌این موقعیت را از دست ندهم . باری برنامه در همان تاریخ و ساعت ذکر شده باسخنانی ازدکترخوشنام درباره‌موسیقی ضربی ایران آغاز گردید و بعد به ترتیب « تکنوازی ضرب، ضرب دوتائی،ضرب‌و سنتور ، ضرب های نقاره‌خانه رقص ایرانی ، ضرب‌زورخانه و بالاخره گروه نوازی‌ضرب» اجرا شد . تا قبل از اینکه این برنامه را ببینیم‌هیچ‌موقعی توجه نکرده بودکه ریتم‌های ضربی تا این حد در موسیقی ملی و بومی مملکت ما جا و نفوذ داشته است . بخصوص که بعضی از این ریتم‌های ضربی را تقریبا دیگر نمی‌شنویم مثل ضربهای نقاره‌خانه و تا حدودی ضربهای زورخانه .جای خوشوقتی‌است که تالار رودکی و محافل دیگر هنری برای نگهداری، بزرگداشت این گوشه های موسیقی سنتی ما فعالیت‌می کنند و نفس تازه‌ای به آن می دهند .

ستاد حسین تهرانی‌که بدون شك سهم به سزائی درنظم وترتیب دادن این ریتم ها دارد و در همان شب هم تالار رودکی از او تجلیل به‌عمل آورد باید گفت که الحق سزاوار تجلیل‌و تقدیرفراوان است این مرد که از سال ۱۳۰۸ ضرب مینوازد وامروز هم با گذشت بیش از چهل سال هنوز از ضربات‌انگشتان ظریف او که با دقت و نظم مرتبا بر روی «تنبك» فرود می آید لذت می بریم پدر موسیقی ضربی کنونی ایران است زیراکه‌اطلاعات واسناد مربوط به‌موسیقی قدیم‌ایرانی وجود شخص دیگری را تائید نمی کند که در قسمت ضرب نوازی‌باین‌درجه‌تبحرومهارت رسیده باشد ، بهر حال اگر در زمان های گذشته وجود هم داشته باشد ما از نامش بی‌اطلاع هستیم تهرانی که‌از سال ۱۳۲۳ در هنرستان موسیقی ملی به تدریس اشتغال داردبنیان گذارگروه ضرب نوازانی است که ما شاهد هنر نمائی آنها نیز بودیم‌و هنرشان قابل تمجید است . شاگرد ممتاز اومحمد اسماعیلی است که خود نیز استادی است‌و در هنرستان عالی موسیقی تدریس نموده‌و در قسمتی ازبرنامه های‌ضربی تالار رودکی خود با نواختن ضرب، رهبری گروه را به عهده دارد .

این برنامه تالار رودکی مثل خیلی دیگر از برنامه های گذشته‌اش‌موفقیت آمیز بود.

جشن فرهنگ و هنر

قابل توجه فارغ‌التحصیلان دانشگاهی

بدین وسیله باطلاع فارغ‌التحصیلان جویای کار در رشته های مشروحه زیر .

۱ـ مهندس در رشته فلزکاری .
۲ـ لیسانسیه زبان فرانسه .
۳ـ لیسانسیه زبان انگلیسی .
٤ـ لیسانسیه زبان آلمانی.

میرساند که‌جهت راهنمائی شغلی از تاریخ انتشار این آگهی تاپایان وقت اداری بیستم آبان ماه ۱۳۴۹ باداره اشتغال‌فارغ‌ـ التحصیلان وزارت کاروامور اجتماعی طبقه سوم مراجعه فرمایند.
م‌الف ۸۰۳۰

اداره کل اشتغال
۱ـ۳

آ ـ ۵۱۲۹٤

هاوائی ... جزیره‌ای بهشت آسا درقلب‌اقیانوس های نیلگون ... جائیکه دختران برهنه از هر تازه واردی استقبال میکردند وازدواج خواهر و برادر مجاز بود تااینکه این زن ومردبه‌هاوائی‌قدم گذاشتند و سرنوشت جزیره را تعییر دادند.

آغاز هفته سوم نمایش‌در

سینمارادیوسیتی

بعلت طولانی بودن فیلم شروع سانسها ۱۱ صبح
۳٫۳۰ـ ۶٫۳۰ـ ۹٫۳۰ بعدازظهر

تشکیل دوره های جدید

کلاس آشپزی

در کلاس های آشپزی انجمن ، طرز تهیه‌انواع سالاد ها ، دسر ها ، غذا های ایرانی و خوراك های فرنگی یاد داده میشود.

کلاس آرایش وزیبائی

دوره کامل آرایش کیسو و زیبائی چهره را در کوتاهترین مدت میتوانید بگذرانید. دوره های‌فشرده یکماه و نیمه برای کسانی است که میخواهند در مدت کوتاهتری دیپلم آرایش بگیرند.

کلاس‌های خیاطی

دوره های جدید ۳ماهه و ٤ماهه و۹ ماهه کلاس های خیاطی انجمن زیر نظر ٤ دبیر خیاطی تشکیل شده است.

برای نامنویسی صبح‌و بعداز ظهر بدبیرخانه‌انجمن (خیابان نهار شمالی ـنبش‌نامجو ـتلفن ۷۵٦۸۳۱) مراجعه فرمائید

امشب و هر شب

کاباره باکارا باز است

تشکر و قدردانی

بدینوسیله از زحمات جناب آقای دکتر پیوندی معاون محترم بهداری ناحیه راه‌آهن شمال که در مداوای بیماری اینجانب کوشش بی‌نهایت فرمودند قدردانی نموده و از جناب آقای مدیرکل محترم راه‌آهن تقاضا دارم که نسبت به ایشان تشویق نموده تاایشان با دلگرمی بیشتری در خدمت بمردم ومیهن کوشا وموفق باشند .

باتقدیم احترام نعمت نور محمدی

کارمند راه‌آهن

آ ـ ۵۰۸۸٤

بنا به تقاضاهای فراوان تلفنی وکتبی وشوروهیجانی که علاقمندان فیلمهای خوب نسبت به تکرار نمایش اثربزرك سینمای فرانسه «مردی که‌ازباران‌آمد» داشتند

ازصبح پنجشنبه ۱٤ آبان

فقط درسینما ریولی

بار دیگر نمایش این فیلم استثنائی آغاز خواهدشد

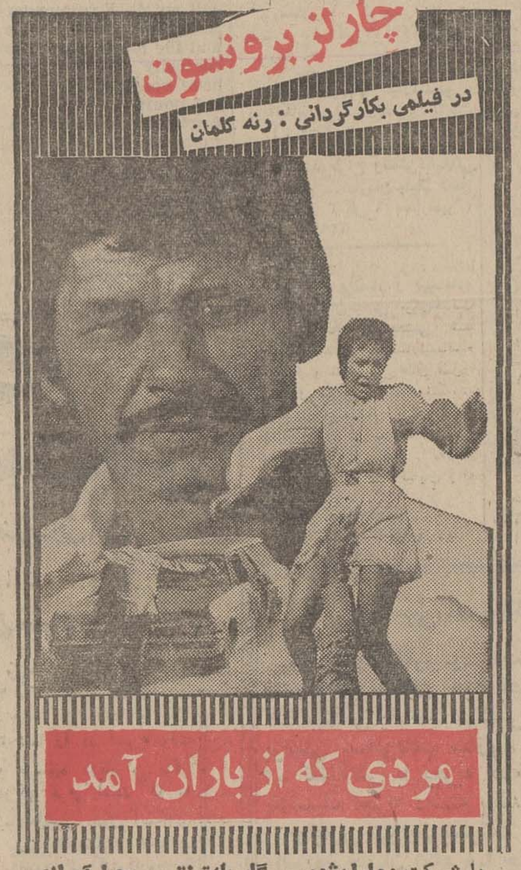

با شرکت : مارلن‌ژوبر ـ گابریله‌تینتی ـ جیل‌آیرلند
و ... آنی‌کورده رنگی ـ پانورامیك

بخاری کلمن

گرمای دلپذیر بهاری
رادر وسط زمستان
بخانه شما میآورد

بخاری کلمن

امسال در۹مدل شیك و کم مصرف، طبق استاندارد کارخانجات «کلمن» آمریکا و کانادا، تهیه شده است .

کلمن Coleman

نمایشگاه کلمن . تهران-خیابان سعدی ۵۲۱ ـ ساختمان تقی‌نیا- تلفن ۳۰۲۲۲۳/۲٦

برنامه وعظ وخطابه درمساجد تهران

آقای فلسفی ـ روزها درمسجد حاج سید عزیزاله ، شبها در مسجد امام حسین (ع)

آقای خندق‌آبادی ـ روزها در مسجد خندق‌آباد،شبها درمسجد گذرقلی

آقای سیدعبدالرضا حجازی ـ روزها در مسجد ارك ، شبها در مسجد رسول اکرم (ص)

آقای دکتر مناقبی ـ روزهادر مسجد توتونچی ،شبها درمسجد سیدالشهداء

آقای صدر بلاغی ـ روزها در مسجد امام زمان (ع) شبها در هیئت مکتب‌الرضا

آقای سید محمود سدهی ـ روزها در مسجد اکرم ، شبهادر مسجد فخریه

آقای حسین انصاریان ـ روزها در مسجد لرزاده ، شبها در مسجد حاج‌اسمعیل حوری

آقای احمد کافی ـ روزها در مسجد المصطفی، شبها درمسجد فروتن

آقای شجوئی ـ روزها درمیدان جامع کرج ، شبها مسجدانصار

آقای شبستری ـ شبها در مسجد آذربایجانیها

آقای ولوی ـ شبها در مسجد مشیرالسلطنه

آقای سید قاسم شجاعی ـ روزها در مسجد حاج ابوالفتح ، شبها مسجد امامزاده یحیی

آقای‌قاسم اسلامی ـ روزهادر مسجد شیشه

آقای دکتر باهر ـ روزها در مسجد هدایت ، شبها در مسجد الجواد

آقای فضل‌اله محلاتی ـروزها در مسجد چهل تن ، شبها در مسجد ایروانی

آقای امامی کاشانی ـ روزها در مسجد آذربایجانیها ،شبهادر مسجد نوریان

آقای علی دوانی ـ روزها در مسجد امیرالمومنین(ع) شبها در مسجد شفا

آقای شمس گیلانی ـ روزها در مسجد ولی عصر (ع) ، شبها هیئت‌خرازی فروشها

آقای نهاوندی ـ روزها در مسجد جامع حضرت عبدالعظیم، شبها در مسجد داودیه

آقای انصاری خراسانی ـ روزها مسجدالرسول ، شبها در مسجدالحسین

آقای اثناعشری ـ روزها در مسجد نایب ، شبها در مسجد مقدس

آقای موسوی (محب‌الاسلام) روزها در مسجد فخریه ، شبها مسجد جامع نارمك

آقای‌مجتهدزاده ـ روزهامسجد عماد ، شبها مسجد آب‌منگل

آقای محلوجی ـ روزها در مسجد درب‌اندرون ، شبها در مسجد نو

آقای راجی ـ روزها درمسجد رضویه ، شبها در مسجد حجتیه

آقای حاج‌اشرف ـ روزها در مسجد مجد

آقای سید حسین شجاعی ـ روزها در مسجد ارباب ، شبهادر مسجد امیرالمومنین (ع)

آقای محمد خندق آبادی ـ روزها در مسجد امام رضا (ع) شبها در مسجد شارعی

آقای ناطق نوری ـ شبها در مسجد پاچنار

آقای‌محمدی ـ روزها درمسجد ابوالفضل ، شبها در مسجد سجاد

آقای‌سیدعبدالرسول حجازی ـ روزها در مسجد اعظم ، شبهادر مسجد حاجی‌امجد

آقای محمد حسن طاهری ـ روزها در مسجد مسلم‌بن عقیل، شبها در مسجد صاحب‌الزمان

آقای محمد رضا یاسینی ـ روزها در حسینیه یزدیها ، شبها در مسجد جامع وحیدیه

آقای سید اسمعیل شفیعی ـ روزها در مسجد جامع تهران ، شبها در مسجد فخار

آقای‌مهدوی ـ روزها درمسجد اعتماد ، شبها در مسجد رحمان.

آقای سقازاده ـ روزها در مسجد شیخ عبدالنبی ، شبها در مسجد لواسانی

آقای‌لاهوتی ـ روزها درمسجد مهدویه ، شبهادرمسجد آیت‌اله بومنی

آقای دکتر مقصودی از ساعت ۸ تا ۹ بعد ازظهر و آقای حاج شیخ عباس کبیری از ساعت ۹ تا ۱۰ بعد ازظهر درمسجد خاتم الانبیاء

آگهی مزایده اموال غیرمنقول

درقبال اجرائیه کلاسه۷ـ۱٦٫٤۸ صادره ازشعبه ۷ دادگاه‌شهرستان تهران له اداره غله ونان و علیه مرحوم مرتضی لاجوردی و غیره ششدانك یك‌قطعه‌زمین پلاك‌شماره ۳ فرعی از ۱۸۸۳ اصلی بخش۱۱ قلهك واقع در خیابان دولت کوچه حکیم زاده انتهای کوچه ضیائیان که مشتمل بریك قطعه زمین به مساحت ۱۸٦٫٤۰ متر مربع می‌باشد و موقعیت ساختمانی دارد بازداشت گردیده کارشناس‌رسمی دادگستری ملك مذکور را ازقرار متر مربعی ۱۵۰۰ ریال جمعابمبلغ ۲۹۷٤۵۰ ریال ارزیابی نموده‌اند لذا پلاك فوق‌الذکر برای روز پنجشنبه ۱۵٫۱۱٫٤۹ ساعت ۱۰ صبح الی آخروقت اداری دراجرای دادگاه شهرستان تهران واقع در کاخ دادگستری بفروش میرسد مزایده در قسمت تعیین شده کارشناس شروع میشود وکسانی که‌بالاترین قیمت را پیشنهاد کنند ملك مذکور باو واگذار میشود . طالبین برای اطلاعات بیشتر می‌توانند درموقع اداری باجرای‌شعبه ۷ دادگاه شهرستان تهران‌مراجعه نمایند. بدیهی است هزینه مزایده ومالیات بعهده خریدار است .

مدیر دفتر ومامور فروش شعبه۷ دادگاه شهرستان تهران

آ ـ ۲۲۷۳۱

هفته آینده مذاکرات سرنوشت نفت شروع میشود

شاهنشاه آریامهر بعد از ظهر دیروز در مراسم پایان اولین دوره فارغ‌التحصیلی دانشگاه صنعتی آریامهر نطق مهمی ایراد فرمودند که متن آن بشرح زیراست .

ریاست افتخاری داشتن همیشه آسان نیست . مثل‌موقعیت فعلی که‌یکمرتبه تقاضا میشود که‌برای عده زیادی صحبت بشود ولی صحبت راروی کمال میل و با اشتیاق تمام شروع میکنم وانرا باگفتن تبریك باولین فارغ ـ التحصیلان این موسسه و اظهار امیدواری و اطمینان که دنباله کار وزحماتی راکه امروز نتیجه انرا می‌بینید در آتیه باهمان عزم وبا امکانات بیشتر و انشاءالله نتایج بیشتر و درخشانتری خواهیم گرفت آغاز میکنم . موقعی که بفکر تاسیس این موسسه افتادیم البته دورنمای ایران جدید ـ ایران مترقی و ایران صنعتی را در نظر داشتیم . خطوط کلی و اصلی آنرا هم طرح‌ریزی کرده بودیم‌و حتی میتوانستیم‌تاحدودی انرامجسم کنیم . ولی پوشیده نماند که خصوصیات این مملکت‌طوری‌است که پیش‌بینی‌هائی که میشود و امکانات کار و توسعه و اقدامات خلاقه‌ای که امکان انجام آن هست همیشه فزون‌تر و بیشتر از چیزی است که در بدو امربنظر میرسد .

*** مذاکرات نفت**

این ، در درجه اول استعداد مردم کشور ما را میرساند و در درجه دوم استعداد طبیعی این مملکت را بایك نظراجمالی‌به‌بینیم که از روز تاسیس این دانشگاه تابحال چه‌کارهائی انجام گرفته است . من درباره افتخارات‌سیاسی وپیشرفت روشی که‌مابه‌آن‌سیاست مستقل‌ملی‌ایران میگوئیم‌واردنمی‌ـ شوم برای اینکه طولانی است اشاره مختصری فقط بقسمت های فنی و پیشرفت‌هائی که در این زمینه بدست آمده است کافی است .

شاید امروز تمام جزئیات ورموزی که در موفقیت‌های ایران درزمینه استیفای حقوق خودش از منابع طبیعی خود و بخصوص در اینجا اشاره بصنعت نفت‌مان نمیکنم ـ یکروزی این جزئیات قطعابتوسط اشخاصی که وارد بودند و درمتن کار قرار گرفته بودند منتشر خواهد شد . ولی این یك‌سیاست دائمی ما است شاید شنبه هفته آینده مذاکرات قاطع مذاکرات درواقع سرنوشت شروع خواهد شد که بازیکبار دیگر شاید بیش از همیشه در راه استیفای حقوق حقه ملی و بین‌المللی و همینطور اینکه ایران سالهاست که دراین صنعت و در روابطش باشرکای خارجی خودش پیشقدم بوده پیشاهنك بوده واز سایرین جلوتر بوده امیدوار هستم که‌همین موقعیت را همیشه حفظ بکنیم.

*** استفاده از گاز**

شاهنشاه فرمودند دراین‌بین یك قسمت از ثروت طبیعی این‌مملکت که ۵۰ سال تمام بشکل و فرم گاز آتش‌زده میشد و بهدرمیرفت و قطعا دل هرایرانی که این منظره را تماشا میکرد میسوزاند این راما مبدل کردیم و مهار کردیم اول بیك وسیله نیروبخش و تولیدی داخلی که هم کمك بزرگی بصنایع در حال پیشرفت ایران خواهد کرد انرژی‌آن‌شاید ارزانترین انرژی که امروز در اختیار باشد انرژی است که بدینوسیله تولید میشود .

درقسمت اشباع هوا از اجسام مضره بااستعمال این ماده‌آسمان های شهرهای ماتمیز میشودتنفس مردم کشور در شهرها بمراتب با اصول حفظ‌الصحه بیشتر مطابقت خواهد داشت و خیلی قسمت های دیگر که از ذکر آن خودداری میکنم و همچنین این ماده‌ای که بهدر میرفت و میسوخت یکی از ارقام مهم صادراتی ما شده است که هم وجوه قابل توجهی از این راه تامین میکند و هم خرج‌پروژه های بسیار عظیمی که در دست ساختمان است و امروز از زبان خیلی از فارغ‌التحصیل‌ها یا در گزارش رئیس دانشگاه شنیدم در آن موسسه از همین حالااستخدام شده‌اند و آن کارخانه ذوب‌آهن است و همچنین خیلی ها درخطوط برق سراسری استخدام شده‌اند بوسیله این صادرات مایك چنین کارخانه‌ای در نزدیکی اصفهان شروع بساختمان کردیم که انشاءالله در سال آینده ساختمان آن تمام میشود و شروع به‌بهره‌برداری خواهیم کرد .

همچنین کارخانجات ماشین ـ سازی وچیزهای دیگر که‌هر کدام بستگی به پیشرفت اقتصادی یا سیاست مستقل ما و حتی‌قسمت های تامین دفاع و حراست مرز‌ـ های مملکت ما .

*** کار**

شاهنشاه اضافه کردند سدهای مفصلی که هرکدام مولد مقدار برق‌معتنابهی هستند خلاصهٔ موسساتی که هرکدام از آنها به افرادی و تحصیلکرده‌هائی ازقبیل شما کمال احتیاج را دارند کما اینکه امروز در گزارش دیدیم که نه‌فقط شما به‌آسانی جذب شده‌اید ولی کارهائی که‌ماشروع کردیم و در آینده دنبال میکنیم دهها برابر تعداد شما را جذب خواهدکرد وبرای‌هر کسی که‌دراین مملکت بخواهد کاربکند امکان پیداکردن کار شرافتمند و حتی می‌گویم کاریکه حاصل آن‌اجازه زندگانی بالنسبه آبرومندی را در این مملکت میدهد کمااینکه با مقایسه بابعضی نقاط دیگر وآن نقاط را من بین ممالك در حال پیشرفت انتخاب نمیکنم آن نقاط رادر اروپا انتخاب میکنم ، ممالك خیلی پیشرفته‌ای مثل آلمان‌فدرال مثل سویس و حتی فرانسه را انتخاب میکنم که با درنظرگرفتن

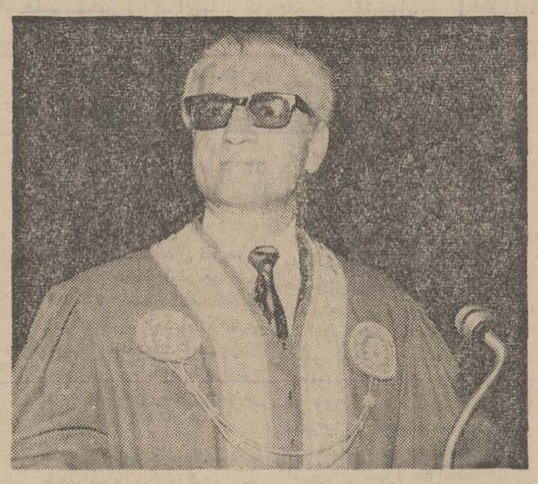

شاهنشاه آریامهر در جامه تولیت عظمای دانشگاه صنعتی آریامهر برای‌دانشجویان بیانانی‌ایراد می فرمایند .

هزینه زندگی و غیره و غیره می‌ـ توانید زندگی خودتان را باانها مقایسه بکنید . احتیاج مملکت‌در این رشته های فنی روزبروز زیاد تر میشود .

*** تعلیمات فنی**

این دانشگاه امیدوارم هرچه‌زودتر بمرکز اصل خود که دراصفهان است منتقل بشود دانشگاهی در آنجا تاسیس خواهیم کرد که‌هم از لحاظ بنا و هم از لحاظ کادر تعلیماتی حتما بابالاترین‌موسسات بین‌المللی بتواند رقابت وهمکاری بکند و شهرت آن نیز بهمان تناسب عالمگیر بشود . در هر دانشگاهی ما بقسمت‌های فنی‌توجه بیشتری میکنیم زیرا این توجه مورد لزوم این مملکت و آینده این مملکت است . پیشرفت کار ما هم براصول علمی و ترقیاتیکه امروز در دنیا هست استواراست. مابايد مجهز به آخرین سیستم‌ـ های تعلیماتی و مجهز به آخرین اطلاعات علمی باشیم . یا بوسیله ایرانی و اگر موقتا ایرانیانی در آن‌حد تخصص نداشته باشیم بخود اطمینان داریم که‌بطورموقت از وجود خارجی استفاده بکنیم . تااینکه آن خارجی بوسیله ایرانی همطراز یابلکه بالاتر جایگزین شود . این متدهای علمی به هر طریقی که باشد تامین خواهدشد منتها سفارش من هم باساتید و هم‌بدانشجویان اینست که‌بخصوص در رشته های فنی یك زبان‌خارجی را حتما خوب بدانند برای اینکه کتابهائی که به‌زبان فارسی‌نوشته میشود متاسفانه هنوز قابل رقابت باکتابهائی که در قسمتهای فنی

بزبانهای خارجی نوشته میشود

نیست . بهرصورت دانستن یك‌زبان خارجی در قسمت فنی نه‌فقط برای شما لازم است بلکه امری واجب وحیاتی است . وبهرصورت بدرد هرکس در زندگی میخورد که‌یك زبان رایج بین‌المللی را نیز مثل زبان مادری خودبداند .

زیاد وارد مبحث انقلاب آموزشی نمیشوم ، ازرئوس آن اطلاع‌دارید و میدانید که مطابق فلسفه آن ایران است که امروز همه‌جا با احترام از آن اسم برده میشود . اساس آن اینست که در هر کاری ما سعی میکنیم همیشه چند قدم از حوادث پیش‌تربرویم و نه‌فقط همگام حوادث قدم برنداریم‌بلکه همیشه از آن جلوتر باشیم. اگر این کار را مابکنیم می‌توانیم‌سر فرصت به‌آن چیزی که‌بنفع‌مملکت و بنفع مردم مملکت است‌ونه‌فقط به‌نفع تمام اهالی و جامعه بلکه مآلابنفع فردفرد این مملکت‌است دست یابیم . ممالکی هستند که این کارها را در نظر نگرفتندو دچار انقلاب آموزشی معکوس شدند یعنی عوض اینکه از بالابا طیب خاطر این امکانات دراختیار کسانی که طالب کسب علم‌ودانش هستند گذاشته بشود اینقدرمعطل و تعلل وکندی وسستی بخرج دادند که ماده از پائین منفجرشد تقاضاها از حد طبیعی گذشت . بعضی‌ها تسلیم شدند بعضی‌ها نشدند ، آنهائی که تسلیم شدند بضررپیشرفت علم و درس‌خواندن تمام شد و آنهائی که‌تسلیم‌نشدند وارد کشمکشهائی شدند که متاسفانه وقت مملکت و جامعه و وقت کسانی که تحصیل میکردند تلف شد وچه بسا که چند سالی از ورود افراد جدید فارغ‌التحصیل برای بالابردن سطح علمی آن ممالك گذشت وآن وقت تلف‌شد.

عکس‌العمل آن کار البته پیدا میشود هرکاری که از حد عادی خارج بشود بالاخره به مسیر عادی برمیگردد .

سرو صدای جوانها

ـ امیدوارم در مملکت ما از هر طرف ، از طرف‌اولیاء و مسئولین امراینقدردوربینی ـ اینقدر روشنفکری ـ اینقدر موقع شناسی ـ اینقدر روان شناسی وجود داشته باشد که هر حرف حتی ولو زده‌نشده و حتی اگر اشاره‌ای هم به آن‌نشده باشد آن حق رادو دستی بدهند . وقتی که‌چنین محیطی پیدا شدمسلما کسانی که دنبال حق‌وحقیقت‌رروشنی میگردند قطعا بحدود عقل و منطق قانع میشوند وانرا قبول میکنند و خوشبختانه این چیزی است که ما بعد از انقلاب آموزشی درمملکت ایران دیده‌ایم‌ـ سرو صدای جوانها طبیعی است اگر سرو صدا نباشد غیر طبیعی است . بعضی‌سن‌هامقتضیاتی دارند و هر جوانی که پر حرارت و پر خون نباشد خدای نخواسته مزاجش‌قوی نیست و رخوتی دارد و شاید به ویتامین هائی نیاز داشته باشد یابی اعتنا باشد اماان حرارت و آن شور و شوق را اگر مابتوانیم درمسیرنتیجه‌ـ گیری مثبت هدایت بکنیم هنر بخرج داده‌ایم و در حقیقت ابتکار و عقل بخرج دادیم. سرو صدا بایدباشد، منتها از مدتی که من می ـ بینم بعد از انقلاب‌آموزشی سرو صدائی که‌ما می‌شنویم احیانا راجع به بلیط اتوبوس و نظایر آن است . اینقدر کم است که اصلا من یادم نیست یك‌کسی بیاید بمن یادآوری کند . ازاین چیزها است برای این که‌معلمین ما توانسته‌اند در آن گفت‌و شنودی که گفتیم و درتماسی که برقرار شد بفهمند که احتیاجات‌چیست.اگرلابراتوار کم است در حدود امکانات ما آنرا درست بکنند.

قبول میکنیم .

شاهنشاه افزودند : اگر حتی این قسمت هم اتفاق افتاده وحق هم داشته‌اند اگر احیانا بعضی شاگرد ها گفته باشند استاد ما که‌این درس را بما میدهدخودش حقیقتا تبحر کافی ندارد و استاد کامل نیست و شب که خانه‌اش رفته است مطالعه کافی نکرده و ما بهره کافی از او نمی‌گیریم ، ما این حرف را قبول میکنیم زیرا اساسی و صحیح‌است .

ولی اگر اینطوری که شنیدم‌ـ در بعضی ممالك دیگر ـ بعضی‌ها فکر میکنند که انقلاب آموزشی اینست که دانشجو بگوید اولاآن درسی که من میخواهم بمن‌بدهید و بعد هم در آخر سال امتحان‌لازم نیست برای این که دنیای آینده میرود رو باین سمت هر کسی خواست درس میخواند هر کسی خواست درس نمیخواند . اینهم البته ممکن است ولی آن کسی که درس نمیخواند مسلما انگل اجتماع خواهدبود . مسلما پارازیت خواهد بود کما این که الان این قبیل اشخاص در دنیا با کمال وقاحت و پرروئی گدائی میکنند دستشان را دراز میکنند و این باسم افراد آزاده و افراد خوش قلب افرادی که نمیدانم چه دوست دارندو چه چیزی را دوست ندارند. این برای هیچ تمدنی قابل قبول نیست .البته ممکن است برای تمدن ممالك خیلی ماشینی قابل تحمل باشد که یکعده انگل پارازیت باین ترتیب پیدا بشوند و عکس گل‌و بلبل و این قبیل چیز هابکشند و زندگی بکنندولی در ایرانی که امروز ما خلق می کنیم هرکسی باید کار بکند و بانیروی همه شما و ۲۸ میلیون ایرانی دیگری که در خارج از این اطاق زندگی میکنند است که این مملکت باید ساخته بشود.

قدرت من چقدر است ؟ یك

اندازه قدرت فکری باضافه دوتا دست . هرقدر باشد حدی دارد . قدرت هیئت حاکمه شما آنهم به همین تناسب بیشتر نیست . ولی قدرت ملی موقعی است که تمام اهالی این مملکت چه مرد چه زن باهم برای یك هدف کار بکنندو صنعت ـ کشاورزی و همه چیزدیگر رابوجود بیاورند ـ تجسس کنند ـ تفحص‌بکنند ، به آتیه با آن‌نظر نگاه بکنند که فردا از امروز بهتر زندگی خواهند کرد. ما همه رفتنی هستیم . یکعده‌ای زودتر یك عده‌ای دیر تر . اصولا این نسلی که امروز فارغ‌التحصیل شد ۱۰ سال یا۱۵ سال دیگر زمامداراین مملکت خواهد بود. اینها که‌امروز وارد کار شده‌اند و مسئولیتی یافته‌اند . خوب میفهمند که من چه میگویم .

وقتی که سرکار رفت ومسئول شد از زیر دستش هم مسئولیت خواهد خواست و این سیکلی است که خودبخود کار هارادرست میکند . الان ممکن است‌شاگرد اول دبیرستان فلان جاهنوز معنی این حرف را نفهمد ولی فردا که فارغ‌التحصیل شد یافردا که خواست در کنکور شرکت کند اگر موفق نشد که هیچ معلوم است که ارزشی نداشته اگر با شانس یاباچیز های دیگر موفق شد از کنکور هم گذشت . اما درس دانشگاه را نفهمید انوقت تازه تاسف خواهد خورد که‌دردوره دبیرستانش یا کار نکرده یا این راهم من باید قبول بکنم که‌شاید ما باندازه کافی استاد خوب در اختیار آنها نگذاشته‌ایم ـ این هم هست . بهر صورت ایران آینده ایران خلاقیت‌است،ایرانی است که براساس زحمت و کوشش بنا نهاده خواهد شد، ایرانی است که از حالا براساس عدالت اجتماعی قرار گرفته است . قوانین این مملکت رانه فقط‌قوانین روی کاغذ، بلکه قوانینی راکه پیاده شده است باسایر نقاط دنیا مقایسه کنید . باهر جائی که میخواهید مقایسه کنید.

افرادی که میایند در این‌مملکت بازدیدی میکنند ومیروند نه از وزارت دارائی ما آخر ماه حقوق میگیرند نه احتیاجی به تمدق کمن بما دارند و نه‌این که موقعی که به مملکتشان بر گشتند انها رااز زدن این حرفهاتشویق خواهند کرد ولی اگر نگاه بکنید بتصدیق خود آنها خواهید دید که وضع اجتماعی شما وضع مقررات قوانین اجتماع شما بر چه اساسی نهاده شده‌است .

ممکن است عده‌ای فکر بکنند

که ما تند رفته‌ایم .بهتر است مانند برویم تا آهسته حرکت کنیم. در جلو رفتن و تند رفتن هیچوقت خطر عقب ماندگی که قابل جبران است پیش‌نمی‌آید . در صورتی که این چند سالی که عقب ماندیم دیدیم چقدر مشکل بود که خود را به قافله تندروی تمدن جهان برسانیم . برای بنای ایران مترقی (مترقی از لحاظ قوانین ، مترقی از لحاظ اجرای قوانین ،مترقی از لحاظ کشاورزی ، از لحاظ صنعت و از هر لحاظ دیگر) ما روز بروز بیشتر باین‌قبیل‌موسسات احتیاج داریم واین موسسات رادر هر جائی که امکان آن‌باشدتوسعه خواهیم داد.

من از کسانی که در این راه زحمت‌میکشند قدردانی میکنم وهر استاد و دانشیار و مربی و دستیار و هر کسی که دردستگاه‌آموزشی ایران زحمت میکشد قابل تقدیر است. زیرا سهمی بجامعه میدهد و آن سهم کسانی هستند که‌زیر دست او تربیت میشوند . کسانی که در این رشته ها درس‌میخوانند مسلما مورد احتیاج و مورداحترام ما هستند و اینها بنوبه خودهنگامی که شاغل کار های پر مسئولیتی خواهند بود این افتخار را خواهند احساس کردکه چطور هر فردی‌در هر کاری که باشد میتواند در سرنوشت مملکت خودش موثر واقع گردد .

باشد که این دانشگاه تا موقعی که دراین نقطه هست روز بروز توسعه پیدا بکند و باشد که‌این دانشگاه در مقر اصلی‌خود پابپای بزرگترین مراکز علمی دنیا با افتخار هرچه تمامتر وبا پرثمرترین نتایج، ایران را آباد و دلهای‌همه راشاد کند.

صبح امروز درخلیج فارس

شاهنشاه تأسیسات نفتی رستم راافتتاح کردند

شاهنشاه آریامهر امروزتاسیسات شرکت نفت بین‌المللی دریائی ایران «ایمینوکو» را در جزیره «لاوان» با پرده برداری از لوحه یاد بود افتتاح فرمودند .

شاهنشاه صبح‌امروز باهواپیمای اختصاصی از تهران به جزیره لاوان پرواز کردند آقایان نخست وزیر ، روسای مجلسین در التزام ملوکانه‌به‌جنوب‌رفتند.درلاوان‌آقای دکتراقبال‌خیر مقدم عرض‌کرد و سپس‌ادای‌احترام‌نظامی‌بوسیله گارد احترام نیروی دریائی شاهنشاهی بعمل آمد .

شاهنشاه ازمقابل صف‌مستقبلین عبور فرمودند واز وضع جزیره سئوالاتی کردند که توضیحات‌لازم بعرض رسید .

معرفی

آنگاه شاهنشاه از فرودگاه به محل مراسم نزول اجلال کردند. در این محل آقای دکتر اقبال نمایندگان شرکتهای « آجیپ » ایتالیائی و « فیلیپس پترولیوم » آمریکائی و کمیسیون نفت و گاز هندوستان را که طرف‌دوم قرارداد « ایمینکو » هستند ، به پیشگاه شاهنشاه معرفی کرد. اعلیحضرت پس از ابراز تفقد نسبت‌به مدیران این شرکتها در جایگاه مخصوص قرار گرفتند آقای دکتر اقبال گزارشی بشرح‌زیر بعرض‌رسانید.

شاهنشاها

مقدم گرامی آن شهریار دادپرور براین جزیره‌خجسته ومبارك باد .

سپاس فراوان دادار یکتارا سزاست که به این آب و خاك نعمتهای بیشمار ارزانی داشت ودر هر سوی آن گنجی برای ملت ایران بودیعت نهاد .

ستایش بیکران‌بر پروردگار توانا که‌سایه رحمت خویش را براین آب و خاك‌گسترده وشاهنشاه آریامهررابرگزید تاما را در پرتو رهبری خردمندانه‌خویش به برخور‌ـ داری‌ازاینهمه نعمتهارهنمون شود .

شاهنشاهی که در دهم‌خردادماه ۱۳۳۵ فرمودند :

« اکتشاف و استخراج و بهره برداری نفت در بسیاری از مناطق منجمله در فلات قاره باید هر چه زودتر آغاز شده و بر درآمد نفت ایران افزوده شود .»

اینك برای جان‌نثار موجب سرافرازی است که بشرفعرض برساند دراجرای‌این فرمان‌شاهانه گام دیگری برداشته‌شد و بازیکی از منویات عالیه آن شاهنشاه بزرك جامه عمل پوشید .

شرکت نفت بین‌المللی دریائی ایران یکی از شرکتهائی است که به‌پیروی از راهنمائیهای مدبرانه ملوکانه بر اساس قرارداد خاص شروع بکار کرد که طی آن ۷۵ درصد از منافع حاصل به ایران تعلق می‌یابد . این قرار داد بین شرکت ملی‌نفت ایران‌ازیك سو وشرکت «آجیپ»ایتالیا وکمیسیون نفت وگازطبیعی هندوستان وشرکت فیلیپس از ایالات متحده آمریکا از سوی دیگر منعقد شد وپس از گذراندن مراحل قانونی در تاریخ ۲۴ بهمن ۱۳۴۳ به توشیح ملوکانه رسید .

وسعت فعالیت

بموجب این‌قرار داد چهارناحیه مختلف به مساحت کل ۷۹۶۰ کیلو متر مربع ازفلات قاره‌ایران در خلیج فارس برای انجام‌عملیات نفتی به این شرکت اختصاص‌داده شد .

عملیات حفاری اکتشافی در ۸ خردادماه ۱۳۴۴ آغاز گردید و بدون هیچگونه وقفه‌ای در نواحی مختلف ادامه یافت .

بررسی نتایج حاصل‌ازحفاری اکتشافی نشان داد که ساختمان زیر زمینی دارای

دکتر اقبال مدیر عامل و رئیس هیئت مدیره شرکت ملی نفت‌در مراسم امروز گزارشی به حضور شاهنشاه تقدیم داشت .

ذخائر نفتی قابل توجه می باشد . تجاری بودن آن در تاریخ ۳۰ اسفند ماه ۱۳۴۶ رسما مورد تائید شرکت ملی نفت ایران قرار گرفت واز آن پس ساختمان زیر زمینی مذکور بنام میدان نفتی رستم خوانده شد .

عملیات توسعه میدان بلافاصله آغاز گردید ودر نتیجه دو سکوی حفاری در عمقی متجاوز از ۵۷ متر نصب گردید که هر یك برای حفر بیست چاه انحرافی ویك چاه عمودی مناسب میباشد . این‌سکو ها در نوع خود بزرگترین سکو های حفاری دریائی ودر خلیج‌فارس منحصر بفرد میباشند . با حفر۲۶ حلقه چاه عملیات حفاری میدان رستم خاتمه یافته است . علاوه بر این یك‌سکوی تولید و یك سکوی ملحقات نیز نصب شده وتاسیسات ووسائل مربوطه‌روی هر یك قرار گرفته است .

خط لوله زیر دریائی بطول۱۱۴ کیلو متر وقطر متجاوز از ۴۵ سانتیمتر سکو های دریائی را به تاسیسات واقع در این جزیره متصل مینماید . عمق این خطلوله در بعضی نقاط به ۹۹ متر بالغ میشود . نصب لوله‌ای به قطر ۴۵ سانتیمتر در چنین عمقی در جهان سابقه نداشته است . نفت تولید شده از طریق این خط لوله به سه مخزن به گنجایش کل یك میلیون و پانصد و نود هزار بشکه منتقل میگردد واز آنجا جهت تحویل به نفتکشها به اسکله بارگیری میرود .

ظرفیت تولید میدان نفتی رستم در حدود ۱۰۰ هزار بشکه در روز یعنی معادل پنج میلیون تن در سال میباشد .

حجم سرمایه گذاری

خوشبختانه اخیرا میدان نفتی تجاری دیگری بنام میدان رخش در قسمت شمال شرقی میدان‌رستم کشف و عملیات حفاری شروع گردیده است .

انتظار میرود که مجموع میزان بهره برداری در آخر سال ۱۹۷۱ از میدانهای رخش و رستم جمعا به ۱۵۰٫۰۰۰ بشکه درروز برسد. فاصله بین میدانهای رستم ورخش در حدود ۲۸ کیلومتر میباشد و این‌دو میدان توسط یك‌لوله بقطر ۴۵ سانتیمتر بیکدیگر متصل شده‌اند .

شرکت نفت بین المللی دریائی ایران تا بحال جمعا ۱۲۰میلیون دلار صرف‌هزینه های اکتشافی و توسعه و بهره برداری نموده است .

جان نثار افتخار داردبشرفعرض مبارك ملوکانه برساند که شرکت های نفتی طرف دوم قرار داد برای انجام نظرات فنی و دستورات مسئولین شرکت ملی نفت ایران نهایت همکاری را نموده‌اند کوشش کلیه کارکنان اعم از ایرانی و خارجی موجب تشکر و قدردانی است .

ازپیشگاه مبارك شاهنشاه آریامهر استدعا دارد که‌پس از عرایض نماینده طرف‌دوم قرار داد با صدور اجازه‌بهره برداری کارکنان‌شرکت‌نفت بین المللی دریائی ایران را قرین افتخار فرمایند .

بقیه در صفحه ٤

انجمن آرشیتکتهای ایران

در نظر دارد که دفترچه‌ای حاوی مشخصات کامل کلیه آرشیتکتهای ایران را همراه با عکس چاپ و منتشر نماید . بدین لحاظ از کلیه آرشیتکتهای محترم تقاضا دارد نام و نام خانوادگی و نشانی دقیق محل کار و منزل (بفارسی‌ولاتین) و همچنین دو قطعه عکس خود را بدبیرخانه انجمن آرشیتکتهای ایران واقع در خیابان ۲۱ آذر شماره ۹۲ ارسال دارند .

انجمن آرشیتکتهای ایران

آ ـ ۵۱۷۰٤

کاپ ولایتعهد

آبانماه ۴۹

نخستین دوره مسابقات کشتی روستازادگان عضوخانه های فرهنگ روستائی کشور

باشرکت روستازادگان استانهای :

آذربایجان‌شرقی

آذربایجان‌غربی

استان‌مرکزی

خراسان

مازندران

گیلان

در استادیوم‌ورزشی فرح

آیا، شما سوله رامی‌شناسید؟

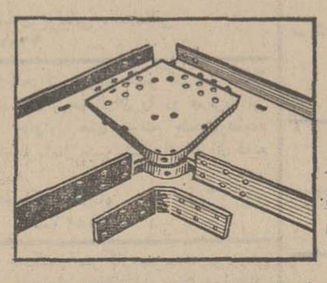

سوله قطعات جدا‌ازهم‌ازفولادتضمین شده درکارخانه مجهز سوله بوسیله دقیق ترین و مدرنترین ابزار و ماشین آلات و دستگاه های جوش اتوماتیك انحصاری ، فرم میگیرند .

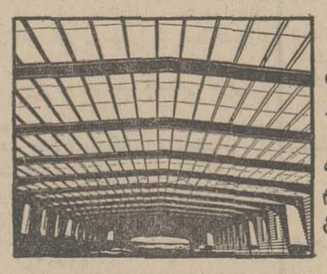

سوله ساختمانهای پیش‌ساخته شده سوله‌بدون‌پایه‌های وسط تاعرض ۸۲ متروارتفاع ۲۵ متر ساخته و نصب میشوند.

سقف ساختمانهای سوله با ورقهای کرکره گالوانیزه ـ لعابی (رنگی) ـ آلومینیوم ایرانیت و اطراف آن از مصالح فوق یاهر نوع مصالح ساختمانی دیگر قابل پوشش میباشند .

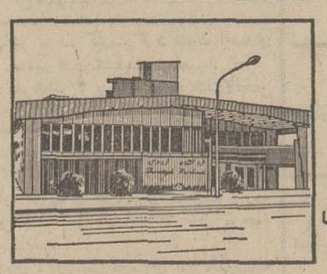

سوله ساختمانهای سوله: درخدمت معماری نوین. برای فروشگاهها ـ سالنهای سینما ـ تعمیرگاهها ویلاهای مدرن و سالنهای ورزش.

شرکت سهامی ساختمانهای فولادی ایران

تهران ـ خیابان سپهبد زاهدی شماره ۲۸۵

تلفن ۷۲ ـ ۶۲۳۵۷۰ تلگرافی: بیلدینك کو

حسین خاکی (قاتل)

با تایید حکم دادگاه‌جنائی بوسیله دیوانعالی کشور

مردی که همسرش را کشته است باید تاابددرزندان بماند

دیوانعالی کشوربا قطعیت دادن به حکم دادگاه جنائی تهران مبنی بر محکومیت یك قاتل به حبس‌ابد بااعمال شاقه وی را مستحق‌مجازات تعیین شده دانست .

قاتل «آقاحسین خاکی» نام‌دارد ودرآبانماه‌سال گذشته همسر خود فخری امیرپور را که بیش از ۱۸ روز از ازدواجشان نمی گذشت خفه کرد .

صبح‌روز حادثه خواهر کوچک فخری برای بیدار کردن او به اتاق خوابش رفت ولی وقتی وارد اتاق شد با جسد بیجان فخری روبرو شد و وحشت‌زده خود رابه والدینش رسانیدوگفت که‌خواهرش کشته شده است . به این ترتیب ماجرا به اطلاع ماموران انتظامی رسید و خانواده فخری‌به‌ماموران گفتند که بدون شک حسین قاتل فخری است .

هنگامی که ماموران در تعقیب حسین‌بودند وی‌نزد معاون‌دادستان تهران رفت و گفت که همسرش را کشته است .

معاون دادستان بازپرس شعبه ۱۸ دادسرای تهران را مامور رسیدگی به ماجرای قتل فخری کرد و بازپرس پس از تحقیقات از حسین و خواندن گزارش پزشکی قانونی که علت مرگ فخری را خفگی تشخیص داده‌بود وهمچنین اظهارات برادر فخری او را به زندان انداخت .

برادر فخری در بازپرسی گفته بود : ۱۸ روز پیش «آقاحسین» بااصرار زیاد با خواهرم فخری ازدواج کرد . فخری قبلا یکبار ازدواج کرده‌بودو از همسرسابقش ۵ فرزند داشت . آقا حسین به خواهرم گفته بود که در شهریار باغهای زیاد و املاک فراوان دارد .

وی اضافه کرده بود : شب‌قبل از حادثه چند تن از اقواممان میهمان خواهرم بودند و آقاحسین جلوی میهمانان مرتب‌از ثروت‌خود سخن میگفت .

وقتی میهمانها رفتند آقاحسین بخواهرم گفت که او را مسخره کرده است‌وجلوی میهمانان دروغ گفته است چون او ثروتی ندارد و برسراین مسئله بین خواهرم و آقاحسین مشاجره‌ای درگرفت که بادخالت ما آنها به بحث خود خاتمه‌دادند وبه اطاق خواب خود رفتند .

صبح زود آقا حسین از خانه خارج شد و وقتی خواهر کوچکم برای‌بیدار کردن‌فخری باتاق‌خواب او رفت مشاهده کرد که دستمالی به‌گردن‌اوپیچیده شده و مرده‌است.

دادستان تهران‌ازقضات دادگاه جنائی خواست تا آقا حسین را به پای چوبه دار بفرستند .

آقا حسین در دادگاه به قتل همسرش اعتراف کرد و گفت : همسرم بمن خیانت میکرد وعاشق نامزد خواهرش شده بود و پس‌از ۱۸ روز که از ازدواجم با فخری می گذشت متوجه این ماجرا شدم و تصمیم به قتل او گرفتم .

قضات‌دادگاه‌جنائی پس از محاکمه حسین او را به حبس ابدبااعمال شاقه محکوم ساختند .

حسین از حکم صادره فرجام‌خواهی کرد و پرونده برای تصمیم نهائی‌به دیوان عالی کشورفرستاده شد و دادرسان این مرجع‌عالی قضائی پس از رسیدگی به پرونده حکم دادگاه جنائی را ابرام‌کردند.

فخری (مقتول)

۱۵ سال زندان برای مردی که برادرش راکشت

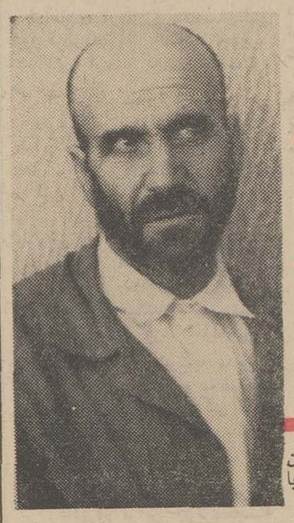

یونس (قاتل)

یك روستائی ۵۴ ساله به تهام قتل برادرش در دادگاه جنائی تهران به ۱۵ سال زندان بااعمال شاقه محکوم شد.

قاتل یونس حسینی نام دارداو نصرت‌اله حسینی برادرش راغروب آخرین روز مرداد ماه امسال کشت.

ماجرا از این قرار است که‌در قریه محمدآباد اراك دو برادر به اسامی‌یونس و نصرت‌اله‌در دوخانه مجاور زندگی می کردند .

روز حادثه دوبرادر در خارج‌از خانه خود ضمن گفتگو بر-سر موضوعی باهم اختلاف نظر پیدا کردند و همین امر سبب مشاجره آنها شد .

اهالی ده که نمی‌خواستند بین دو برادر نزاعی بوجود آید آنها را از یکدیگر جدا ساختند .

یونس که از رفتار برادرش نسبت بخود ناراحت شده بود چوبدستی بزرگی برداشت و از دیوار به‌خانه برادرش رفت و با چوبدستی محکم برسر او زد .

نصرت‌اله براثر ضربه وارده نقش برزمین شد و قبل از این که خانواده‌اش او را به پزشك‌یا درمانگاه برسانند درگذشت.

مراتب به‌ماموران انتظامی‌گزارش شد و روز حادثه یونس باتهام قتل برادرش در اختیار مقامات قضائی اراك قرار گرفت.

پرونده‌امرپس‌از طی‌مراحل‌بازپرسی که در آن برای‌اوتقاضای مجازات اعدام شد جهت رسیدگی به‌شعبه چهار دادگاه جنائی تهران ارجاع شد و قضات این شعبه دادگاه‌از دو روز پیش محاکمه یونس راآغاز کردند.

یونس در دادگاه گفت: من برادرم را نکشته‌ام روز حادثه او کنار دیوار خانه‌اش ایستاده بود لگد اسبی که در کنار دیواربسته شده بود باعث شد دیوارخانه برادرم ریزش کند و او زیرآوار کشته شود.

روز گذشته ۵ قاضی دادگاه جنائی پس از دو روز دادرسی اظهارات یونس را ردکردند و او را قاتل برادرش شناختند ولی او را مستحق تخفیف دانستندو به‌این ترتیب وی به ۱۵ سال حبس با اعمال شاقه محکوم شد.

مردی که ۲۱ بار ازدواج کرده است به‌دادسرا تحویل شد!

این مرد می‌خواست برای بیست‌ودودمین بار به حجله برود

لطف‌الله درکلانتری

مردی که قصد داشت با بیست و دومین همسر خود ازدواج‌کند همسر بیست‌ویکم خویش را مضروب کرد .

همسر این مرد مریم نام دارد و در بیمارستان سینا بستری است .

او گفت: دوسال قبل‌پس‌از اینکه‌از همسر اولم جدا شدم همسایه ما لطف‌الله به خواستگاریم آمد.او که‌مدعی بود کارمند دولت است‌بازبان چرب و نرم خود مرارام‌کرد و به عقد غیر رسمی خویش درآورد .

وی افزود : بعدا متوجه شدم که‌او زن دیگری نیز دارد با همسر دیگرش تماس گرفتم گفت که من گول خورده‌ام چون لطف‌الله تابحال‌غیرازاو ۱۹ زن‌رسمی و غیر رسمی گرفته است .

مریم گفت وقتی از این ماجرا باخبر شدم از او به دادسرای تهران شکایت‌کردم در دادسرا از لطف‌الله تعهد گرفته‌شد که‌مرا به‌عقد خود درآورد اما او به تعهد خود عمل نکرد .

هفته گذشته لطف‌الله‌دختری را به خانه آورد و گفت‌که قصد دارد وی‌رابه‌عقدپسرش در آورد و پس از دو روز گفت‌که خودش قصد ازدواج با آن دختر را دارد .

مریم اضافه کرد : چون فکر می کردم اگر موافقت کنم هم آن دختر بدبخت خواهد شد و هم زندگی من از بین خواهد رفت به مادر دختر مراجعه کرده و گفتم که لطف الله قصد دارد دخترشان را به عقد غیر-رسمی‌خوددر آورد و به این ترتیب آنها از ازدواج دخترشان‌بالطف‌الله‌جلوگیری کردند و لطف الله پس از اطلاع از ماجرا مرا به باد کتک گرفت .

لطف الله که شب گذشته به اتهام مضروب کردن همسرش‌درکلانتری بازداشت بود گفت :

اهل همدان هستم زن‌اولم براثر ابتلا به سرطان مرد از او چهار فرزند دارم پس از وی۲۰ زن دیگرگرفتم‌ولی دختری را که مریم مدعیست می خواستم به عقد خود در آورم‌برای پسرم خواستگاری کرده بودم مریم ازدواج آنها را بهم زد و خرج هائی را که برای تهیه مقدمات جشن عقدوعروسی پسرم کرده‌بودم ازبین‌برد . به مریم اعتراض کردم او خود را به دلدرد زد و از من به کلانتری شکایت کردم .

صبح امروز پرونده لطف الله جهت تعیین تکلیف به دادسرای ناحیه ۳ تهران فرستاده شد .

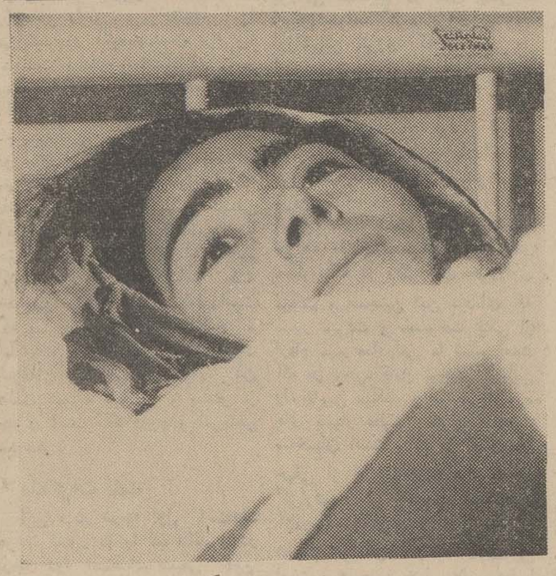

مریم . بیست ویکمین‌همسر لطف‌الله بر روی تخت بیمارستان

امشب وهرشب

کاباره باکارا

برنامه‌های جاری خودرا مطابق معمول اجرا مینماید

ورود به سالن ۸٫۳۰ بعدازظهر- شروع برنامه ۹٫۳۰ بعدازظهر

لطفا قبلا میز را بوسیله تلفن ۶۲۷۷۸۰ رزرو فرمائید .

حمام گرم با۳ ریال

شوفاژ های برقی دولوکس بااشغه مادون قرمز

در پنج قدرت متفاوت

مراکز فروش : کلیه فروشگاههای معتبر تهران و شهرستانها .

زمین باآب وبرق

۲۱کیلومتری تهران برجاده علیشاه عوض جنب باغ قدس به‌فروش میرسد

تلفن ۳۱۲۴۹۸

نمایشگاههای بزرگ توماجیان :

شماره ۱- لاله‌زار . عالیترین کامواهای جدید بارنگهای مدروز را بمشتریان محترم عرضه مینماید .

شماره ۲- سه‌راه شاه وامیراکرم . بهترین وعالیترین لباسهای آخرین مدل دوخته شده ازچیر وچرم وبافتنی اعلا (مینی میدی - ماکسی) وانواع مختلف کیف وکفش های زیبای فانتزی ازچرم و ورنی وکامواباز نگهای مدروز را جهت مشتریان محترم عرضه میدارد .

تسلیت

با اندوه فراوان مصیبت‌وارده را به تیمسار سپهبد سهراب‌پور تسلیت میگوید .

ستاد بزرك ارتشتاران

آ_۵۱۷۲۲

تیمسار معظم سپهبد سهراب‌پور

مصیبت‌وارده را بخانواده های ارجمند سهراب‌پور - تنکابنی - باقری‌تسلیت عرض و بقای بازماندگان درگذشته‌را از درگاه ایزد متعال مسئلت دارد .

سرهنك ستاد رضا نوروزی ، سرهنك ستاد محمد باقر حمیدی ، سرهنك ۲ ستاد مالکی ، سرهنك ۲ ستاد امیر صادقی، سرگرد سرتیپی ، سرگرد اخوان ، سرگرد نانکلی ،

آ_۲۲۹۳۹

تیمسار سرلشگر مهاجر و بانو

در نهایت تاسف مصیبت‌وارده را بخانواده محترمتان تسلیت عرض نموده و خودرا در این سوك بزرك سهیم‌میدانیم.

سرهنك دکتر رزاقی و بانو

آ_۲۲۹۵۳

مصیبت وارده را به آقای علی میرسعیدی و خانواده محترمشان تسلیت عرض مینمایم .

بهرام جلایر

آ_۲۲۹۴۱

سرکار علیه خانم خلعتبری

ریاست محترم آموزشگاه عالی پرستاری اشرف پهلوی

با اندوهی فراوان مصیبت‌وارده رابشما تسلیت میگوئیم .

آقابابائی ، یاسینی ، حقیقی ، سوادکوهی ، تت ، نیرو، بهروزی . فروغی . جعفرپور . قائمقامیان . شریف کاشانی . طبیب . «دانشجویان مامائی» .

آ_۲۲۹۴۵

همکار محترم سرکار خانم ربابه اکبری شهمیرزادی

کارمندان امور جغرافیائی مصیبت‌وارده را به شما و خانواده محترم تسلیت میگویند .

کارمندان امور جغرافیائی مرکز آمار ایران

آ_۲۲۹۴۹

خانواده صفائی خرمرودی

مصیبت وارده را تسلیت میگویم .

محبوبه سیاوشان

آ_۲۲۹۵۹

قزوین - جناب آقای دکتر نورالدین تنکابنی

مصیبت وارده را تسلیت میگوئیم .

دکتر کارآگاه و بانو

آ_۵۱۷۰۶

درگذشت نابهنگام محمد کبریت‌چی را به خانواده و دوستان آنمرحوم بخصوص بدانشجویان سال سوم معماری دانشگاه تهران تسلیت میگویم .

دکتر اسماعیل پور بزرگی

آ_۵۱۷۲۰

مرك کامبیز عزیز را

بفامیل محترم آل‌نداف مخصوصا پدر داغدارش منوچهر و مادر داغدیده‌اش تسلیت میگوئیم .

محمدرضا اقبال‌پور وبانو ، ابراهیم حسینی و بانو

خانواده‌های محترم سهراب‌پور . باقری .

بانهایت تاسف مصیبت وارده را تسلیت عرض نموده وخود را در غم شما سهیم میدانیم.

اعتماد . ثابت . ارفعانی ، لکستانی . مجذوب . نوتاش .

آ_۵۱۷۳۲

سرکار سرگرد مرتضی فتوت احمدی

بانهایت تاسف و تاثر حادثه جانخراش و فوت برادر عزیزت سرکار سرهنك فتوت احمدی را بشماو خانواده‌محترم تسلیت عرض مینمائیم .

اصفهان -سرگرد آریافر ، سرگرد صمیمی ، سرگرد رحمانی ، سرگرد اسکندانیان ، سرگرد گلشن

آ_۵۱۵۵۴

جناب آقای نوذر زمانی ریاست دبیرستان آزمون

فوت ناگهانی مادر عزیز تان‌را صمیمانه تسلیت میدهم .

شمس

آ_۵۱۵۵۲ غف

ضایعه ناگهانی و اسفناك درگذشت دوست عزیزمان سرکار سرهنك ستاد رحیم فتوت احمدی رابه کلیه‌بازماندگان و بستگان آن فقید سعید تسلیت میگوئیم .

سرتیپ ناصر فربد، سرهنك ۲ ستاد خسرومولوی

آ_۵۱۵۵۸

جناب آقای حاج رضازاده

مصیبت وارده را تسلیت میگویم بقای عمر شما را از خداوند متعال خواهانم .

جعفر مهاجری

آ_۵۱۷۲۴

مصیبت وارده را به‌خانم سرهنك رحیمی مبشر و فامیل محترم تسلیت عرض مینماید.

محسن امام‌وردی

آ_۲۲۹۷

تیمسار سپهبد سهراب‌پور

باکمال تاسف مصیبت وارده را بشما و خانواده محترمتان تسلیت گفته سلامت وسعادت جنابعالی و کلیه بازماندگان راخواستارم.

سرگرد مخابرات . خلیل محسنین

آ_۲۲۹۹۵

سرکار سرگرد ستاد مرتضی فتوت احمدی

بانهایت تاسف وتالم مرك نابهنگام برادر گرامیتان رابه جنابعالی و خانواده محترمتان تسلیت وخود را در این غم بزرك‌شریك میدانیم .

سرهنك مهندس حسن ابوالفتحی‌وبانو

آ_۲۳۰۰۱

جناب آقای ایروانی ریاست ای.بی.ام بانك سپه

فوت پدر گرامیتان را بشما و فامیل محترم تسلیت گفته برای آنمرحوم طلب آمرزش مینمایم .

سردفتر ۳۳۰ طهران . محمد تقی مثنوی

آ_۲۲۹۷۷

جناب آقای دکتر زرنگار

مدیر کل محترم مطبوعات وزارت اطلاعات

بانهایت تاثر و تاسف مصیبت وارده را بسرکار وبانو وخانواده محترمتان تسلیت عرض مینمائیم

محمد رضا ترابی گودرزی و بانو

آ_۲۲۹۷۵

سرور معظم تیمسار سپهبد سهراب‌پور

مصیبت وارده را از صمیم قلب به جنابعالی وخانواده محترم تسلیت عرض نموده سلامتی آن مقام معظم را ازایزد متعال مسئلت دارم.

قراگزلو

دوست محترم جناب آقای دکتر نورالدین تنکابنی

باتاثر فراوان درگذشت ناگهانی همسر گرامی‌شادروان شیرین را به‌آن دوست محترم و خانواده تنکابنی و سهرابپور تسلیت عرض نموده از خداوند صبر و شکیبائی و سلامتی برای بازماندگان مسئلت داریم

فزوین: بیمه ایران - شفیع بیگلی وبانو

آ_۵۱۵۴۸

جناب آقای حسن جوادی‌نژاد همکار ارجمند

باکمال تاسف ، درگذشت اسفناك پدر ارجمندتان را تسلیت میگوئیم وبرای شما و خانوادهٔ ارجمندتان سلامت‌و سعادت آرزو میکنیم .

کارکنان سازمان شهرستانهای‌موسسه‌اطلاعات

جناب اقای دکتر مرتضی نعیمی

مصیبت وارده را از صمیم قلب تسلیت گفته ، بقاو سلامت شما و خانواده گرامتان راازخداوندمتعال‌خواستاریم.

نورانیه سروش ، فاطمه حاجیان ، رضانژاد هاشمی ، سیروس رایحی

آ_۲۲۹۲۶۵

جناب آقای دکتر نورالدین تنکابنی

باتاثر شدید درگذشت جانگداز همسر گرامی رابه آنجناب و خاندان محترم باقری وجناب آقای حاج‌سیدحسین تنکابنی تسلیت عرض صبر وبقاء عمر بازماندگان را خواستاریم .

فزوین : شریعت‌زاده وبانو

آ_۵۱۵۳۴

باکمال تاسف مصیبت وارده را به‌اقای‌ابوالحسن‌حکیمیان و خانواده محترم ایشان تسلیت گفته سلامت ان خاندان را مسئلت داریم .

آ_۲۲۹۲۳ **دبیرستان البرز**

جناب اقای دکتر مرتضی نعیمی

مصیبت وارده را از صمیم قلب تسلیت گفته ، بقاو سلامت شما و خانواده گرامتان راازخداوند متعال‌خواستاریم.

نورانیه‌سروش ، فاطمه حاجیان ، رضانژاد هاشمی ، سیروس رایحی

آ_۲۲۹۲۷

دبیران و کارکنان دبیرستان دخترانه پرتو

بانهایت تاسف و تاثر فوت همکار عزیز و مهربان‌خود خانم فخری قوامی راکه سالها بااین دبیرستان صمیمانه همکاری داشته به‌کلیه بازماندگان آن خانواده محترم تسلیت عرض نموده بقای عمر و سلامتی آنان را از درگاه ایزد متعال مسئلت می‌نمایند .

رئیس دبیرستان پرتوآیرملو (بانو گلچین)

آ_۵۱۴۷۶

همکار گرامی جناب آقای عبداله سمندری‌زاده

کارکنان شرکت سهامی تولیدو تصفیه روغن (اسو) مصیبت وارده را تسلیت میگویند .

برای شما و خانواده محترمتان از خداوند متعال‌سلامت صبر و بردباری آرزومندیم .

آ_۵۱۴۷۴

بانهایت تاثر درگذشت شادروان تیمسار سرتیپ‌حکیمیان نماینده محترم مجلس شورای ملی رابه‌خانواده محترم‌حکیمیان بویژه به همسر گرامی و فرزندان آنمرحوم تسلیت عرض سلامتی و صبر جمیل برای بازماندگان آن تیمسار فقیدرا از خداوند بزرك مسئلت دارد.

آ_۵۱۵۰۶ **سرتیپ علیزاده**

انجمن خانه و مدرسه دبیرستان‌پرنیانی

باکمال تاسف درگذشت نابهنگام‌همکار عزیزمان‌سرکار سرهنك ستاد پوریاوری نایب رئیس انجمن را بخاندان‌محترم پوریاوری تسلیت عرض نموده بقای عمر بازماندگان رااز خداوند متعال خواستاریم

رئیس انجمن خانه و مدرسه . محمدعلی نیکخو

آ_۲۲۸۸۱

کارمندان دبیرستان پرنیانی بانهایت‌تاثروتالم‌فوت جانگدار سرکار سرهنك ستاد پوریاوری را بخانواده محترم ایشان محصوصا همسر محترمشان ونور چشم عزیزمان شکوه تسلیت گفته از خداوند بزرك خواهانیم که به مصیبت‌دیدگان صبر جمیل عنایت فرماید .

رئیس دبیرستان پرنیانی . سلطانی

آ_۲۲۸۷۹

حادثه‌ای جانگداز و دلخراش بودفوت‌سرکار سرهنك۲ ستاد فتوت‌احمدی کلیه دوستان و همکاران را در غم‌بی‌پایانی فروبرد مصیبت‌وارده رابه خانواده های فتوت احمدی‌وطایفه مهاجرتسلیت گفته از خداوند متعال صبروشکیبائی برای کلیه بازماندگان محترم آرزومندم.

فزوین : سرتیپ‌علی‌اکبر ده‌پناه

آ_۵۱۵۳۱

باکمال تاسف فوت جانگداز سرکار سرهنك دوم‌زرهی فتوت را از سوی خود و همکارانم به‌خانواده محترم ایشان تسلیت گفته وبقاء بازماندگان آن مرحوم‌را از خداوندبزرك مسئلت دارم .

تبریز - سرتیپ مصطفی نعیمی

آ_۵۱۵۱۰

جناب آقای بیات معاونت محترم پیشکاری والاحضرت شاهدخت شمس پهلوی

بانهایت تاسف مصیبت وارده را تسلیت عرض نموده‌و خود را در اندوه جنابعالی شریك میدانیم.

اسحق‌خانی -اسدالله امینی - شمس‌الله‌فرجی-

آ_۵۱۵۱۲

تیمسار سرلشگر مهاجر - سرکارسرگرد فتوت احمدی

مصیبت وارده را از صمیم قلب تسلیت میدهیم .

سرهنك ۲ تیموریان ، سرهنك ۲ پزشك ، سرهنك۲نخعی

آ_۵۱۳۹۶

بادلی آکنده از غم‌درنهایت تالم وتاثر درگذشت‌شادروان تیمسار سرتیپ حکیمیان نماینده مجلس شورای ملی رابه‌آن خانواده معظم تسلیت عرض نموده و خودرا در مصیبت وارده شریك میدانیم سلامتی و بقای عمر بازماندگان آن مرحوم را از خدای بزرك مسئلت داریم.

یاسوج: بیژن منصوری ، اردشیر موسوی پور ،قدرت‌اله اکبر.

آ_۵۱۵۰۴

جناب آقای حریری

مصیبت وارده را صمیمانه تسلیت میگوئیم :

ژیلاشوکتی ، هادی خاموش، غلامرضا حسینی ، ابوالقاسم رحمن‌پناه ، عنایت‌اله صفامنش ، منوچهر عمادی‌پور .علی‌اکبر فرهودی .

آ_۵۱۴۰۲

سرکار علیه خانم خلعتبری

دانشجویان دوره ۴۲ آموزشگاه عالی پرستاری اشرف پهلوی مصیبت وارده راتسلیت عرض مینمایند.

آ_۲۲۸۸۵

سرکار سرگرد ستاد مسیح‌زاده

بااندوه فراوان مصیبت وارده را از سوی خود وهمکارانم تسلیت گفته بقاء عمر حضرتعالی و سایر اعضاء خانواده را از خدای بزرك خواستارم .

تبریز - سرتیپ مصطفی نعیمی

آ_۵۱۵۰۸

هنرپیشگاه قدیمی تاترایران درگذشت‌جانگداز بانو نیکتاج‌صبری هنرمند شایسته و خدمتگزار تاترایران را به بازماندگان آن‌بانوی محترم تسلیت‌عرض کرده از خداوند بزرك شادی روح آن مرحومه را مسئلت مینمایند.

آ_۲۲۹۰۱

سرکارعلیه خانم خلعتبری

مدیر ۵محترم آموزشگاه پرستاری اشرف پهلوی

مصیبت‌وارده را صمیمانه تسلیت‌عرض نموده‌وخودرا در غم شماشریك میدانیم.

از طرف پرستاران‌و بهیاران بیمارستان شماره ۲کمك فرشته‌محی‌الدین

آ_۲۲۸۹۵

تیمسارسرلشگر عزت‌الله مهاجر

بانهایت‌تاسف مصیبت‌وارده را به آن خانواده محترم تسلیت‌عرض نموده‌خود را دراین غم بزرك شریك‌میدانیم .

مهندس حسین طباطبائی -مهندس رضا طباطبائی

آ_۲۲۹۰۳

فیروزجان ، درست‌است که این تشریفات‌نمی‌تواند ذره‌ای‌از رنج‌واندوه ترانسبت به‌درگذشت عموی جوان‌وعزیزت کاهش‌دهد ولی‌تو خودت‌میدانی که‌مادر قلب خود چه‌احساسی میکنیم .

مسعود . سهراب. رناتو

آ_۲۲۹۰۵

سرکار خانم دکتر سعیده باقری

آقای دکتر قاسم باقری ، آقای دکتر نورالدین تنکابنی

بایکدنیا تاثر مصیبت وارده را بخانواده محترمتان‌تسلیت عرض مینمائیم .

اصفهان -مهدی نعیمی‌وبانو

آ_۵۱۵۱۴

دوست عزیز آقای باقرباقری‌نیا

مصیبت وارده رابشما و بازماندگان محترم تسلیت میگوئیم .

قم: کامکار، عمادی ، نثاری ، فیاض ، آسودگان .

آ_۵۱۵۱۶

آقای باقر باقری نیا مسئول شبکه تلفن قم

با اندوه فراوان مصیبت وارده رابشماو خانم محترم تسلیت میگوئیم .

قم: صحت‌پور ،نعمت‌اللهی، صفوی.

آ_۵۱۵۱۸

آقای باقر باقری نیا رئیس محترم شبکه‌تلفن قم

بایکدنیا تاسف مصیبت وارده راتسلیت گفته بقای عمر شما و بازماندگان را خواهانیم .

قم- شبکه کاریر : امینی ، مهرآئین ، علیشاهی ، دانشمند ، فدائی .

آ_۵۱۵۲۰

مجالس ترحیم

بانهایت تاسف درگذشت مرحوم علی اکبر حریری پدر همسر آقای دکتر محمدعلی زرنگار مدیر کل مطبوعات وزارت اطلاعات راباطلاع میرساند . مجلس ترحیم ساعت ۹ تا ۱۱ روز پنجشنبه ۱۴ آبانماه در مسجد مجد برگزار میگردد.

وزارت اطلاعات

بانهایت تاسف درگذشت شادروان مرحوم علی اکبر حریری دائی خانم خود را به‌اطلاع دوستان و سروران گرامی میرساند مجلس ترحیم از ساعت ۹ الی ۱۱ صبح روز پنجشنبه ۱۴ر۸ر۴۹ در مسجد مجد برقرار میباشد .

رئیس انجمن محلی پاستور و ششم بهمن ـ حاجی‌رزاقی

بانهایت تاسف درگذشت آقای علی‌اکبر بابکان حریری بزرك خاندان حریری رابه اطلاع دوستان و بستگان‌میرساند. مجلس ختم زنانه و مردانه روز پنجشنبه ۱۴ آبانماه جاری‌از ساعت ۹ الی ۱۱صبح در مسجد مجد منعقد خواهد بود.

حاجیه صاحب‌السلطان حریری . زهرا حریری .جواد حریری . صفیه حریری . حسین حریری .محمد حریری . عطیه حریری . آفاق حریری .بهجت حریری . روح‌انگیز حریری وخانواده‌های سلطانی . زرنگار . شیرازی . اسلامیه شیرازی .معاونیان .تولائی .مجیدزاده اول. امین‌التجاری . فیروزی ،سجادی ، فرزانه، رفعت ، اصطهبی. ، رزاقی ،ایرانپور. بیگدلی . فاضلی ثانوی .

***

فقدان مرحوم حریری را به آقای دکتر محمدعلی‌زرنگار مدیر کل مطبوعات وزارت اطلاعات و به‌آقای حریری رئیس اداره آگهی‌های مطبوعاتی آنوزارتخانه و سایر بازماندگان آنمرحوم تسلیت میدهیم .

خانواده‌های : باقری ، تنکابنی ، شیبانی . سهراب‌پور، قرائی بدین وسیله مرك ناگهانی شادروان **شیرین باقری** دختر آقای دکتر باقری و همسر آقای دکتر نورالدین‌تنکابنی را اعلام میدارد . مجلس ترحیم مردانه و زنانه عصر روز چهارشنبه ۱۳ آبان از ساعت ۲تا۴ ونیم بعد از ظهر در مسجدالجواد منعقد است شرکت دوستان و آشنایان موجب تسلی خاطر بازماندگان خواهد بود .

تنکابنی . باقری . سهراپور . شیبانی . قرائی

آ ـ ۲۲۹۳۵

بعموم بازماندگان آنمرحومه مصیبت وارده را تسلیت میدهیم

بمناسبت درگذشت مرحومه مغفوره **بانو حاجیه‌معزالملوك** متعلقه مرحوم آیتا... آقای حاج آقارفیع رفیع طاب ثراه مجلس تذکری در مسجد ارك از ساعت دوو نیم‌تا چهار و نیم بعداز ظهر روز پنجشنبه پنجم رمضان المبارك منعقد است البته آقایان علماء اعلام دامت برکاتهم وآشنایان محترم برای تسلیت بازماندگان شرکت خواهند فرمود.

العبد محمد تقی آملی ، الاحقر حاج‌سید نصراله‌موسوی بنی صدر ، الحاج مرتضی رفیع شریعتمدار .

باکمال تاسف درگذشت مادر گرامی آقای دکتراسماعیل رفیع سرپرست مدیریت خدمات پزشکی را باطلاع می رساند. مجلس ترحیم فقیده سعیده ازساعت ۲ ونیم الی ۴ ونیم بعداز ظهر روز پنجشنبه ۱۴ر۸ر۴۹ در مسجد ارك منعقدمیگردد.

سازمان بیمه های اجتماعی

آ ـ ۱۷۷۶ ـ ۱ ـ ۲

خانواده های: رفیع، دریابیگی ، باباهادی ، بنی صدر، حائری ، ویشکائی، مژدهی ، رضا ، شاهین ، فریداراکی ، سجادپور ، یاسری ، سپاهی ، رسولی ، کوشانپور ، خسرو- شاهی ، عضدی ،بتولی.

بانهایت تاسف درگذشت مرحومه **بانو معزالملوك رفیع** زوجه مرحوم آیتا... آقای حاج آقا رفیع رفیع طاب‌ثراه را باطلاع میرسانند . مجلس ترحیم پنجشنبه ساعت ۲و نیم تا۴و نیم بعد ازظهر در مسجد ارك و مجلس زنانه در ساعت ۶ونیم همانروز در منزل آنمرحومه خیابان صفی علیشاه منعقدخواهد بود.

بانهایت تاسف درگذشت **بانو حاجیه معزالملوك رفیع** زوجه مرحوم آیتا... آقای حاج‌آقا رفیع رفیع طاب ثراه و مادر گرامی خودرا باستحضار میرساند مجلس‌ترحیم‌آنمرحومه پنجشنبه ۱۴ آبانماه از ساعت ۲ ونیم تا۴ ونیم بعداز ظهر در مسجد ارك و مجلس زنانه در ساعت ۶و نیم‌بعداز ظهرهمانروز در منزل آنمرحومه واقع در خیابان صفی علیشاه منعقد است.

حاج‌آقا بزرك رفیع، مهندس مصطفی رفیع، دکتر اسماعیل رفیع، دکتر جعفر رفیع، علی‌اصغر رفیع، سرورواعظم رفیع ، طلعت حائری .

آ ـ ۲۳۰۰۹

بعموم افراد خانواده های عزادار بویژه بازماندگان آن مرحومه مصیبت وارده را تسلیت میدهیم .

نیروی زمینی شاهنشاهی درگذشت سرهنك دوم زرهی ستاد **فتوت‌احمدی** را بخانواده محترم آن شادروان تسلیت گفته ، سلامت ودوام عمر بازماندگان را از خداوند متعال مسئلت مینماید . مجلس ترحیم در روز چهارشنبه ۱۳ آبان ماه از ساعت ۹الی ۱۱ در مسجد الجواد واقع در میدان ۲۵ شهریور برگزار خواهد شد .

نیروی زمینی شاهنشاهی

بانهایت تاسف بدینوسیله درگذشت ناگهانی شادروان **سرکار سرهنك رحیم فتوت احمدی** ، اخوی آقای مهندس جواد فتوت احمدی رئیس کارخانه چیت سازی تهران راباطلاع همکاران و دوستان میرساند .

مجلس ختم آن شادروان از ساعت (۹) تا (۱۱) صبح روز چهارشنبه ۱۳ آبانماه جاری در مسجد الجواد واقع در میدان بیست و پنجم شهریور منعقد میباشد .

شرکت سهامی کارخانجات ایران

فوت نابهنگام سرکار **سرهنك رحیم فتوت** منسوب نزدیك‌تیمسار سرلشگر عزت‌الله طایفه مهاجر بازرس ویژه این شرکت را به اطلاع میرساند .

مجلس ختم آن مرحوم صبح چهارشنبه از ساعت ۹الی ۱۱ در مسجد الجواد میدان ۲۵ شهریور دایر میباشد .

شرکت ملی ذوب آهن ایران

آ ـ ۵۱۷۰۸

باکمال تاسف و تاثر شهادت جانگداز سرهنك زرهی ستاد **رحیم فتوت احمدی** برادر عزیز از دست رفته را باطلاع کلیه بستگان و دوستان میرساند . مجلس ترحیم مردانه و زنانه فقید سعید در روز چهار شنبه ۱۳ر۸ر۴۹ از ساعت ۹تا ۱۱ صبح در مسجد الجواد واقع در میدان ۲۵ شهریورمنعقد میباشد ضمنا مراسم شب هفت روز پنجشنبه ۱۴ آبان ازساعت ۲ونیم تا۴ونیم بعد از ظهر در باغ طوطی حضرت عبدالعظیم برگزار خواهد شد .

آذر فتوت احمدی (طایفه مهاجر). نلی یاوری (فتوت احمدی) . مهین دخت فتوت احمدی (زند). مهرانگیز نیری (فتوت احمدی).

سرتیپ فتوت‌احمدی .سرلشگر عزت‌الله طایفه مهاجر .مجید فتوت احمدی .مهندس جواد فتوت احمدی. سرگرد مرتضی فتوت‌احمدی.حسینعلی یاوری.عزت‌الله‌نیری.جلیل فتوت‌احمدی مهندس محمدعلی فتوت احمدی . احمد فتوت احمدی .حبیب فتوت احمدی .

خانواده های : فتوت احمدی . طایفه مهاجر . خازن‌پور. یاوری . نیری. زند. طباطبائی. سیاسی. دکتر ظلی. هاتف . وثوق زاده . دهقان. فاضلی. سلجوقی . آیرم . حجت . ضرغامی . اتفاق. باخدا. امیری . شفائی . بهنام. فروهر . قاضی. پرویزیان . شریعت زاده . شمیرانی . کمپانی . منوچهری . فاضل زند. دقیق . نعیمی.رضائی . خواجه‌بیکی. انصاری و خانواده های وابسته

آ ـ ۲۲۷۶۳ ـ ۲ ـ ۲

هوالحی الذی لایموت

بااندوه فراوان به استحضار سروران گرامی ،خویشاوندان دوستان وهمشهری‌های عزیز کردستانی می رساند .

مادر عزیز و بزرگوارم **خانم گوهر سلطان منبری** که سراسر عمرش به تقوی‌و پرهیز کاری گذشت در شب‌دوم ماه رمضان‌در تهران به رحمت‌ایزدی پیوست‌وبازماندگانش رابرای همیشه ماتم‌زده و سوگوار نمود بنابه وصیت آنمرحومه هزینه مجالس ختم‌زنانه ومردانه بمصرف امور خیریه خواهد رسید .

آ ـ ۲۳۰۳۸ **محمد منبری**

بعموم‌بازماندگان آنمرحوم مصیبت وارده‌را تسلیت‌میدهیم

به مناسبت هفتمین روز وفات حجت‌الاسلام آقای‌حاج‌شیخ **محمد نوائی مناقبی** قدس سره مجلس ترحیمی ازساعت۲ ونیم تا۴ونیم بعداز ظهر چهارشنبه در چهلستون مسجد جامع منعقد انشاءالله مومنین بالاخص علماء اعلام‌ووعاظ‌محترم‌دامت‌برکاته باشرکت‌خود بازماندگان مخصوصا خطیب‌توانا ثقة‌المحدثین جناب آقای مناقبی راتسلیت میدهید.

الاحقر عبدالله بن مسیح‌الطهرانی

باکمال تاسف درگذشت مادر گرامی آقای‌دکتراسماعیل بزرك جناب آقای مصطفی حسین زاده ریاست محترم هیئت مدیره شرکت را باستحضار میرساند .

مجلس ترحیم فقید سعید روز چهارشنبه ۱۳ر۸ر۴۹ از ساعت ۲ونیم الی ۴ونیم بعد از ظهر در مسجد آذربایجانیها واقع در انتهای بازار کفاشها منعقد است .

شرکت سهامی کوش

آ ـ ۵۱۷۴۶

بانهایت تاسف و تاثر درگذشت فقید سعید **حاج‌محمدعلی تبریزی** پدر بزرك جناب آقای مصطفی حسین‌زاده مدیرعامل محترم شرکت سهامی کفش وین را باستحضار میرساند .

مجلس ترحیم آنمرحوم روز چهارشنبه ۱۳ر۸ر۴۹ ازساعت ۲ونیم الی ۴ونیم بعدازظهر در مسجد آذربایجانیها واقع در انتهای بازار کفاشها منعقد میباشد.

شرکت سهامی کفش وین

آ ـ ۵۱۷۷۱

بانهایت تاسف درگذشت مرحوم **حسین معصومی** کارمند سازمان بهداشتی و امور درمانی شرکت دخانیات ایران‌را باطلاع میرساند. مجلس ترحیم از ساعت ۳الی ۵ بعدازظهر روز چهارشنبه ۱۳ آبانماه جاری در مسجد حاج حسن (شاهپور اول ارامنه) برگزار خواهد شد .

شرکت دخانیات ایران

آ ـ ۵۱۷۳۶

بانهایت تاسف و تاثر درگذشت ناگهانی‌آقای **حسین معصومی مشهد** بزرك خاندان معصومی مشهد را باطلاع اقوام، دوستان و آشنایان میرساند . مجلس ترحیم مردانه آن مرحوم روز چهارشنبه ۱۳ آبان از ساعت ۳ تا ۵ بعد ازظهر در مسجد حاج حسن واقع د رخیابان شاهپور اول ارامنه و مجلس ختم زنانه همانروز در منزل شخصی آن مرحوم واقع در خیابان آیزنهاور خیابان شادمان ده متری مشیری پلاك ۸برقرار میباشد .

فرج‌الله معصومی . کبری معصومی .عطاالله‌معصومی بدیع‌اله معصومی و خانواده‌های : معصومی مشهد .بمپوری . علی اکبری ، تومانی ، دژدار ، برائی ، سامگیس ، بامشاد، خوشنام ، نیکان

آ ـ ۲۲۹۴۷

بعموم بازماندگان آنمرحوم مصیبت وارده را تسلیت میدهیم

«هوالحی الذی لایموت»

بانهایت تاسف فوت**بانو سیده کلثوم زمانی** والده مکرمه خودرا به اطلاع دوستان و آشنایان می رساند . مجلس ختم زنانه ومردانه آنمرحومه ازساعت ۱۴ر۳۰ الی ۱۶ر۳۰ـ روز پنجشنبه مورخ چهاردهم ماه جاری در مسجد الجواد واقع‌در میدان ۲۵ شهریور برگذار می گردد .

آ ـ ۲۲۹۲۱ **نوذر زمانی**

خانواده‌های‌زمانی . کبیری ، معتمدی . بهادری . آریانی. زمانی شرفشاهی . شریعتمداری . محمدی . ناصری . سامانی روحانی . تهمتنی . تهرانیان . جلیلی، کرباسی .احدزاده ، امامی ، جدادای با نهایت تاسف فوت بانو سیده کلثوم زمانی را به اطلاع دوستان و آشنایان می رساند .

مجلس ختم زنانه و مردانه آنمرحومه ازساعت ۲ر۳۰ الی۴ر۳۰ بعداز ظهر روز پنجشنبه مورخ چهاردهم ماه جاری در مسجد الجواد واقع درمیدان ۲۵ شهریور برگزار می گردد .

آ ـ ۲۲۹۲۱

گروه فرهنگی پارس بانهایت تاسف فوت**بانوسیده کلثوم‌زمانی** والده مکرمه آقای نوذرزمانی را به اطلاع دوستان و آشنایان می رساند . مجلس‌ختم‌زنانه ومردانه آنمرحومه ازساعت۱۴ر۳۰ الی ۱۶ر۳۰ روز پنجشنبه مورخ چهاردهم ماه جاری در مسجد الجواد واقع درمیدان ۲۵شهریور برگزار می گردد متمنی است‌به منظور بزرگداشت روح‌آنمرحومه ازمشارکت در این مجلس دریغ نفرمایند .

۲۲۹۲۱

گروه فرهنگی اختر دانش بانهایت تاسف فوت بانو **کلثوم زمانی** والده مکرمه آقای نوذرزمانی‌را به اطلاع دوستان وآشنایان می رساند مجلس ختم زنانه و مردانه آنمرحومه‌از ساعت ۱۴ر۳۰ الی ۱۶ر۳۰ روز پنجشنبه مورخ چهاردهم ماه جاری درمسجدالجواد واقع درمیدان ۲۵ شهریور برگذار می گردد .

۲۲۹۲۱

به‌آقای نوذرزمانی وسایر بازماندگان آنمرحومه‌مصیبت وارده‌را تسلیت میدهیم .

بانهایت تاسف‌درگذشت شادروان **سید عبدالحسین‌امامی** پدر آقای دکتر سید مصطفی امامی مشاور حقوقی سازمان گسترش ونوسازی صنایع ایران را به اطلاع عموم می رساند. مجلس ترحیم آن مرحوم از ساعت ۳ تا ۵ بعد از ظهر روز چهارشنبه ۱۳ آبانماه در مسجدارك برقرار است .

وزارت اقتصاد

ا ـ ۵۱۷۶۵

بانهایت تاسف فوت آقای **سید عبدالحسین** امامی پدر آقای دکتر مصطفی امامی مشاور حقوقی این سازمان را به اطلاع همکاران سازمانی می رساند . مجلس ختم انمرحوم‌روز چهارشنبه ۱۳ آبان ازساعت ۳ الی ۵بعد از ظهر در مسجد ارك برگزار می گردد .

سازمان گسترش‌ونوسازی صنایع ایران

ا ـ ۵۲۷۶۵

بانهایت تاسف فوت مرحوم **سید عبدالحسین امامی** پدر آقای دکترسید مصطفی امامی وکیل محترم‌دادگستری رابه اطلاع آقایان قضات و همکاران و بستگان ودوستان‌انمرحوم می رساند .*مجلس ترحیم فقید سعید از ساعت ۳ تا ۵بعد از ظهر چهارشنبه ۱۳ آبان ۴۹ درمسجد ارك منعقد است .

رئیس کانون وکلای‌دادگستری

ا ـ ۵۱۷۶۵

دانشکده علوم اداری و مدیریت بازرگانی دانشگاه تهران

باکمال تاسف درگذشت پدر گرامی آقای مصطفی امامی عضو هیئت آموزشی این‌دانشکده رابه اطلاع می رساند . مجلس ترحیم آنمرحوم ازساعت ۳تا ۵بعد از ظهر روز چهارشنبه ۱۳ آبانماه ۴۹ در مسجد ارك برگزار خواهد شد .

دانشکده علوم‌اداری و مدیریت‌بازرگانی

ا ـ ۵۱۷۶۵

بااندوهی فراوان ناشی از غم فراموش نشدنی درگذشت پدرارجمندخود مرحوم**میرعبدالحسین امامی** را به اطلاع کلیه بستگان ودوستان می رسانیم . مجلس ختم مردانه آن عزیزاز دست‌رفته‌ازساعت ۳تا ۵ بعد از ظهر روز چهارشنبه ۱۳ آبانماه (فردا) د رمسجد ارك برگزار می گردد .

دکترسید مصطفی‌امامی . مرتضی (جلال) امامی

ا ـ ۵۱۷۶۵

خانواده های امامی . محمودی . فواکهی . حقیریان . پورقاسمی . سلاحی‌مقدم . نوری .زکیخانی . لاله . افسان . اللهیاری . درخشنده . ذبیحیان وخاندان وابسته بانهایت‌تاسف وتاثر درگذشت مرحوم**میرعبدالحسین‌امامی** پدر گرامی‌آقایان: دکتر مصطفی امامی‌و مرتضی امامی را به اطلاع کلیه‌بستگان ودوستان می رسانند .

مجلس‌ختم مردانه آن فقید سعید ازساعت ۳تا ۵ بعداز ظهر روز چهارشنبه ۱۳ آبانماه (فردا)در مسجد ارك و مجلس ختم‌زنانه در همانروزوساعت در منزل آنمرحوم برگزار خواهد شد .

ا ـ ۵۱۷۶۵

به آقای دکترمصطفی امامی‌و مرتضی‌امامی‌وسایربازماندگان آن‌مرحوم تسلیت میدهیم .

درآگهی شماره ۵۱۵۲۸ نام بانو رزبان اشتباهی چاپ شده بود که بدینوسیله توضیح داده میشود .

بمناسبت فوت جوان بافضیلت و تقوی **محمد کبریتچی** نوه حضرت آیت‌الله آقای حاج سیدعلی اصغر خوئی‌دامت برکاته مجلس ختمی روز چهارشنبه سیزدهم آبانماه جاری‌از ساعت ۸و نیم الی ۱۱ صبح‌در مسجد آذربایجانیها منعقد می باشد. شرکت آقایان علماء اعلام و حجج‌اسلام و طبقات‌مومنین موجب تعظیم شعائر مذهبی و تسلی خاطر بازماندگان محترم خواهدبود.

الاحقر عبدالله‌بن مسیح‌التهرانی ، العبد محمد تقی‌آملی، الاحقر بهاءالدین نوری .

آ ـ ۲۳۰۴۵

فوت جوان بافضیلت و تقوی **محمد کبریتچی** نوه‌حضرت آیت‌الله آقای حاج سیدعلی اصغر خوئی دامت بر کاته رابه اطلاع مومنین میرساند. مجلس ختمی بهمین مناسبت درمسجد اذربایجانیها از ساعت ۸ونیم الی ۱۱ صبح‌روز چهار شنبه‌منعقد و شرکت آقایان موجب تعظیم شعائر مذهبی است .

الاحقر حاج‌سید مهدی کماری ، الاحقر حاج سیدهادی خسرو شاهی ، العبد حاج سید ابراهیم علوی خوئی ، الاحقر حاج سید محمد حسین کبیری،الاحقر حاج سید مهدی‌خلخالی، الاحقر حاج‌سید حسن میرزائی ،الاحقر حاج میرزا محمدعلی چرندابی ، الاحقر حاج‌سید علی انگجی، الاحقر حاج شیخ محمد احمدی ، الاحقر شیخ‌عبدالصمد خوئی، الاحقر حاج سید مهدی دروازه، الاحقر ابوطالب فاضلی ،الاحقر قبله‌خوئی ، الاحقر محمد حسن بکائی ، الاحقر حاج شیخ غلامحسین طسوجی .

آ ـ ۲۳۰۴۵

خانواده های: صادقی خوئی، امامی‌خوئی ، رحیم زاده خوئی، خویلو، خوئی، طسوجی ، رسولی ، وجیه‌اللهی ، سلامت ، علی اکبری خوئی ، حقیری ، فلی زاده، عمرانی، مهری زاده، بافته‌چی، حقیر، سهمائی ،ملکی ، سینا(نازکی)، مولانا، تاج‌الدین ، کبریتچی.

درگذشت جانگداز **محمد کبریتچی** راباطلاع همشهریان و خویشان و آشنایان میرساند مجلس ترحیم مردانه آن مرحوم روز چهار شنبه ۸ونیم الی ۱۱ صبح‌درمسجد آذربایجانیها و مجلس ترحیم‌زنانه درهمان روزاز ساعت۶ونیم الی ۹ بعدازظهر در منزل حضرت‌آیت‌الله‌آقای حاج سیدعلی اصغر خوئی منعقد خواهدبود.

آ ـ ۲۳۰۴۵

باکمال تاسف فوت جوان ناکام **محمد کبریتچی** نوه حضرت آیت‌الله آقای حاج سید علی‌اصغر خوئی را باطلاع عموم میرساند و بهمین مناسبت مجلس ترحیمی از طرف هیات آذربایجانیهای مقیم مرکز روز چهار شنبه۱۳ر۸ر۴۹ در مسجد آذربایجانیها از ساعت ۸ونیم الی ۱۱ صبح منعقد خواهدبود شرکت آقایان موجب تسلی خاطر بازماندگان محترم خواهدبود.

الحاج بزرك ابوحسین

آ ـ ۲۳۰۴۵

درگذشت شادروان جوان ناکام آقای **محمد کبریتچی** فارغ‌التحصیل این دبیرستان و دانشجوی سال سوم دانشکده معماری راباطلاع میرساند مجلس ختم آنمرحوم روز چهار- شنبه ۱۳ر۸ر۴۹ از ساعت ۸و نیم الی ۱۱ صبح در مسجد آذربایجانیها برقرار خواهدبود.

دبیرستان جعفری اسلامی

آ ـ ۲۳۰۴۳

آنکه شمع محفل ما بود و باحضور معنویش شادی و صفا بارمغان میاورد از میان مارفت ، آنکه با فضائل اخلاقی و مهربانیهای فزون از حدش تسکین آلام ما بود ازمیان مارفت.

آنکه قلبش همچون‌آئینه‌ای از عطوفت میدرخشیدوباشعاع گرم وجودش زنگارناسامانی های زندگانی را از قلب ما میزدود از میان ما رفت .

آری محمد و مهربان‌عزیز ما

در عنفوان شباب روی‌از مابرتافت و مرغ سبك‌بال روحش به سوی ارواح پاك آنجا که فرشتگان باآغوش باز در انتظارش بودند برشتافت.

امیدواریم پروردگار بزرك ما را موفق دارد تابتوانیم ذره‌ای از محبت های بی شائبه او رابا ارادتی خالصانه نسبت به حضرت آیت‌الله خوئی و مادرو خواهر داغ‌دیده وبرادر ارجمندش جبران بنمائیم.

مجلس ختم آن مرحوم روز چهار شنبه ۱۳ آبان ماه جاری در مسجد آذربایجانیها از ساعت۸ونیم الی ۱۱ صبح برقرار میباشد. شرکت دوستان عزیز موجب آرامش روح آن مرحوم و تسلی خاطر بازماندگان ارجمندش خواهدبود.

از طرف دوستان اوعبدالحسین وجیه‌اللهی ، تورج ـ اعتمادی، محمود شبابی، محمد رضا ناجیبان ، علیرضا شعبانی.

آ ـ ۲۳۰۴۱

بعموم افراد خانواده های عزادار بویژه بازماندگان آن مرحوم مصیبت وارده را تسلیت میدهیم .

انجمن زرتشتیان تهران با کمال تاسف و اندوه‌درگذشت شادروان **دکتر دینیار مزدیسنا** رئیس سابق انجمن زرتشتیان کرمان را به خانواده و بازماندگان آنروانشاد تسلیت میگوید.

مجلس پرسه روز چهارشنبه ۱۳آبان ۴۹ از ساعت ۳تا۵ پس از نیمروز از سوی انجمن زرتشتیان تهران در تالار ایرج خیابان استالین کوچه زرتشتیان پلاك ۹برگذارمیشود .

انجمن زرتشتیان تهران

آ ـ ۲۳۰۲۵

با اندوه فراوان درگذشت **دکتر دینیار مزدیسنا** رئیس پیشین انجمن زرتشتیان کرمان را که از مردان نیکوکار ،و از پزشکان خدمتگزار بود به آگاهی همه همکیشان و ، دوستان ارجمند میرساند پرسه آن روانشاد از ساعت سه تا پنج بعد از ظهر روز چهارشنبه سیزدهم آبان ۱۳۴۹ در سالن ایرج خیابان استالین کوی زرتشتیان برگزار میباشد .

دکتر اسفندریار یگانگی

آ ـ ۲۲۹۵۷

پرسه

بااندوه فراوان درگذشت شادروان **دکتر دینیار مزدیسنا** رئیس‌پیشین‌انجمن زرتشتیان کرمان را در تهران به آگهی‌می- رساند . پرسه آن‌روانشادروز چهارشنبه ۱۳ر۸ر۴۹ ازساعت ۳تا۵ پس‌از نیمروز در سالن ایرج خیابان استالین کوچه زرتشتیان برگزار می شود .

شیرین‌راوری ، فرشته . فرخ وشاهرخ‌مزدیسنا . پاینده کشور. پروین و منوچهر مزدیسنا . گوهر وخدایار مزدیسنا. فرنگیس وسیروس راوری .ایران .پوران . توران . وپروین یلزاده . کیخسرو .اردشیر . وجهانگیر یلزاده . خانواده‌های دکتر داوری . کامکار ،راوری . اهورائی .

آ ـ ۲۲۹۰۷

بعموم‌بازماندگان آنمرحوم مصیبت‌وارده‌را تسلیت میدهیم .

یادبود

پنجشنبه ۱۴ آبان ۱۳۴۹ از ساعت ۴ بعداز ظهر به مناسبت سالروز درگذشت عزیز از دست رفته‌مان شادروان **ابوالقاسم لاچینی** برمزار وی واقع در صحن مطهر حضرت معصومه علیهاسلام بقعه مرحوم اتابك اعظم مراسمی داریم . عزیزانی‌که باحضور خود روان آنمرحوم را شاد میسازند پای بر دیده ما می‌نهند.

خانواده لاچینی

آ ـ ۲۳۰۱۱

وبیده ملکوت کل شئی

به‌شادی روان پدر بزرگوارمان مرحوم**حاج علی‌اکبر وحدت کاشانی** که قرین رحمت حق‌باد روز پنجشنبه چهاردهم آبانماه ازساعت ۳تا ۵بعد از ظهر مراسم یادبود شب چهلم در مقبره خانوادگی (مسجد فیروزآبادی شاهزاده عبدالعظیم) برگزار می شود .

مهری وحدت کاشانی . منصور افروز

ا ـ ۲۲۸۹۵

بدینوسیله باطلاع دوستان و بستگان میرساند که‌مراسم شب هفت مرحومه **سکینه مسیح‌زاده** از ساعت ۱۵ تا ۱۸ چهارشنبه ۱۳ر۸ر۴۹ در ابن‌بابویه آرامگاه بهمن برگزار میگردد .

خانواده سرگرد ستاد رضا مسیح‌زاده

آ ـ ۲۲۹۹۳

بمناسبت یکمین سال درگذشت جانگداز **دکتر مسعود شبیری** مجلس تذکری از ساعت۲تا۴ونیم بعداز ظهرپنجشنبه ۱۴ر۸ر۴۹ برتربت پاکش در ابن‌بابویه مقبره شکروی منعقد میباشد . شرکت اقوام و سروران گرامی باعث سرافرازی و امتنان ما و شادی روح او خواهد شد .

مسعود عزیز: سالی تلخ را با چشمانی اشکبار ودلهائی شکسته سپری کردیم و همواره بخاطر محبتها و مهربانیهایت اشك ریختیم . اینك که سالگرد درگذشت دردناکت‌مصادف باایام مبارك رمضان گردیده مخارج آنرا برای شادی بیشتر روح تو بمستمندان اختصاص دادیم

خانواده شبیری

آ ـ ۲۲۹۱۵

بیاد برادر ناکامم دکتر مسعود شبیری

برادرجان : کاش کلمات میتوانستند اندوه بی پایانم را در فقدان غم‌انگیز تو بازگو کنند براستی که بدون تو زندگی چقدر مشکل است .

برادرت ناصر

آ ـ ۲۲۹۱۳

تسلیت

باکمال تاسف و ضمن ابرازهمدردی درگذشت **علی‌اکبر حریری** پدر همسر محترم جناب آقای دکتر زرنگار مدیر کل مطبوعات رابایشان وهمسر محترمشان وبه‌آقای حریری رئیس اداره آگهی‌های مطبوعاتی وزارت اطلاعات صمیمانه تسلیت عرض میکنیم.

کارکنان اداره کل اطلاعات

سرکار سرهنك محمودمشرف نوری

فقدان نابهنگام همسر آندوست گرامی موجب نهایت درجه تالم و تاسف‌قلبی گردید .ضایعه الیم وپاشیدگی‌زندگیت را تسلیت عرض و از خداوند بزرك بردباری و صبر جمیل برایت استغاثه مینمایم.

سرهنك جهان‌بگلو

آ ـ ۵۱۵۶۴

بانهایت تاثر درگذشت شادروان تیمسار حکیمیان‌نماینده محترم مجلس شورای‌ملی را بخانواده محترم حکیمیان‌بویژه به همسر گرامی و فرزندان آنمرحوم تسلیت عرض نموده‌بقاء عمر و سلامتی برای بازماندگان آن فقید از خداوند بزرك مسئلت دارد .

کهکیلویه وبویر احمد . رئیس کمیته حزب ایران نوین امیدیان

آ ـ ۵۱۵۹۲

بانهایت تاثر درگذشت شادروان تیمسار حکیمیان نماینده محترم مجلس شورایملی رابخانواده‌محترم حکیمیان بویژه بهمسر گرامی وفرزندان‌آن‌مرحوم‌تسلیت‌عرض‌نموده‌بقاء عمر و سلامتی برای بازماندگان آن فقید از خداوند بزرك مسئلت دارد .

کهکیلویه و بویر احمد: مجید موسوی و بانو

آ ـ ۵۱۵۶۰

تیمسار سپهبد سهراب پور

بانهایت تاسف مصیبت‌وارده‌را از سوی خود و همکارانم تسلیت عرض مینمایم .

سرلشگر محسن معین‌زاده

آ ـ ۲۳۰۲۷

دوست عزیز آقای مهندس خسرو فروردین

فوت پدر گرامیت را تسلیت گفته و خودرا شریك غمت میدانم .

سازمان ممیزی درآمد نوسازی پایتخت
محسن طیب زاده

آ ـ ۲۳۰۲۹

جناب آقای دکتر اسماعیل رفیع

مصیبت‌وارده را تسلیت عرض مینمائیم .

ورجینه عوض‌زاده . نسرین مهرپویان

آ ـ ۲۳۰۰۷

سرکار سرگرد فصیح زاده

مصیبت‌وارده را صمیمانه تسلیت گفته بقای عمر کلیه بازماندگان محترم را از خداوند متعال خواستارم .

سرتیپ علی اکبر ده پناه

آ ـ ۵۱۵۶۶

آقای علی میر سعیدی

بانهایت تاسف مصیبت‌وارده را تسلیت گفته ، بقاء عمر بازماندگان آنمرحوم را از خداوند متعال مسئلت مینماید .

گروه تولیدی پارس

آ ـ ۵۱۷۶۴

جناب آقای مصطفی حسین زاده
ریاست محترم هیئت مدیره

بانهایت تاسف وتاثر مصیبت وادره را از صمیم قلب تسلیت عرض نموده بقای عمروسلامت برای آنجناب وخاندان محترمتان آرزومندیم

هیئت مدیره شرکت سهامی کوش

آ ـ ۵۱۷۴۴

جناب آقای مصطفی حسین زاده

باکمال تاسف درگذشت مرحوم پدر بزرك آن جناب را بحضور محترم سرکار و خاندان محترمتان تسلت عرضه داشته سعادت و طول عمر همگی را از خداوند متعال خواهانم

محسن آسایشی

آ ـ ۵۱۷۴۴

جناب آقای مصطفی حسین زاده
ریاست محترم هیئت مدیره شرکت سهامی کوش

بااندوه فراوان فوت پدر بزرك بزرگوارتان را تسلیت عرض نموده از خداوند بقای سلامت و عزت برای جنابعالی وخانواده گرامیتان مسئلت داریم

کارمندان شرکت سهامی کوش

آ ـ ۵۱۷۴۴

جناب آقای مصطفی حسین زاده
ریاست محترم هیئت مدیره شرکت سهامی کوش

بانهایت تاسف و تالم مصیبت وارده را صمیمانه تسلیت عرض نموده از خداوند بزرك بقای عمر و توفیق کامل برای آنجناب و خاندان محترمتان مسئلت مینمائیم

فروشندگان شرکت سهامی کوش

آ ـ ۵۱۷۴۴

جناب آقای مصطفی حسین زاده مدیر عامل محترم شرکت کفش وین وریاست محترم هیئت مدیره شرکت کوش

بانهایت تاسف وتالم مصیبت وارده را به آنجناب و خاندان محترم تسلیت عرض نموده و خودرا در این اندوه بزرك شریك و سهیم میدانم .

داود بصیری

آ ـ ۵۱۷۴۲

سرکار سرگرد مرتضی فتوت احمدی

بااندوه فراوان مصیبت وارده را تسلیت‌عرض نموده برای شما و فامیل‌محترمتان صبر و شکیبائی آرزو داریم.

سرهنك ۲ صادقی و بانو

آ ـ ۲۳۰۳۱

سرکار سرهنك ۲ عاطفی

درگذشت فردوس وساده پدر گرامی شما را بااندوه فراوان تسلیت میگوئیم .

سرهنك ۲ ستاد بیان ـ سرهنك ۲ستاد رضائی

آ ـ ۲۳۰۳۳

مجالس وعظ و سوگواری

روزهای ماه مبارك رمضان بعد از نماز در مسجدسادات اخوی‌واقع درخیابان ایران‌خطیب‌محترم‌دانشمند توانا‌جناب‌آقای **حاج سید جواد هشترودی** در پیرامون اصول و عقاید بحث می‌فرمایند شرکت عموم طبقات بالاخص جوانان و دانشجویان مورد انتظار ماست .

الاحقر سید یحیی اسلامبولچی .

آ ـ ۵۱۴۷۲

در ماه مبارك صیام شبها از ساعت هفت الی ۸ دانشمند معظم وخطیب محترم جناب آقای سید عبدالرسول حجازی نویسنده نداهای قرآن‌در مسجد حجت خیابان حسام‌السلطنه سه‌راه تیموری مستفیض می فرمایند .

الاحقر سید محمد محقق

آ ـ ۱۲۰۳۹

سپاسگزاری

از کلیه ذوات محترمه و محترمی که در مراسم تشییع جنازه چه در فرودگاه مهرآباد چه در شهرری و همچنین در مراسم ختم و شب هفت وچهلم شادروان جوان ناکام مرحوم **پرویز ارمی** کارمند فرمانداری کاشان‌در شهرستان‌های تهران ـقم و کاشان قدم رنجه فرموده و یابوسیله تلگرام . نامه‌و درج آگهی در روزنامه اظهار همدردی فرموده‌اند تشکر و سپاسگزاریم و بعلت تالمات روحی از شرفیابی حضوری معذرت میخواهیم.

خاندان ارمی بهبهانی و خانواده‌های وابسته

آ ـ ۲۳۰۰۳

بدین وسیله از بستگان و آشنایان و دوستان که‌در مراسم تشییع جنازه و مراسم شب هفت خواهر زاده‌اینجانبان ابراز لطف و مرحمت و همدردی فرموده‌اند کمال تشکر را داشته سلامتی و توفیق همگی را از قادر متعال مسئلت‌داریم.

محمدحسین نوابی ، محمد جواد نوابی

آ

اطلاعات
۱۳۰۱
سه‌شنبه - دوازدهم آبان ماه ۱۳۴۹
سوم رمضان‌المبارك ۱۳۹۰ - سوم نوامبر ۱۹۷۰
شماره ۱۳۳۳۶ - سال چهل و پنجم
استخراج دکتر ریاضی کرمانی

ساعات شرعی توپ سحر وتوپ افطار

توپ افطار . . . . . ساعت ۵ و ۳۶ دقیقه
توپ سحر فردا . . . . . ساعت ٤ و ٥٤ دقیقه
طلوع آفتاب فردا . . . . . ساعت ٦ و ۳۷دقیقه
ظهر شرعی فردا . . . . . ساعت ۱۱ و ٤۹دقیقه

درجلسه دیشب شورای آموزش و پرورش منطقه‌ای تهران

از وضع بیمه فرهنگیان شدیداً انتقاد شد

* **حق‌التدریس دبیران درپایان هر ماه پرداخت میشود**
* بخاریهای مدارس امسال هرموقع که هوا سرد شد نصب میگردد
* **دانش آموزان « مساعدبی‌بضاعت» کمك هزینه دریافت میدارند**

در جلسه دیشب شورای آموزش وپرورش منطقه‌ای تهران ، هنگام بررسی موضوع«حق‌العلاج معلمان» درمهرماه از وضع بیمه کارمندان دولت‌و فرهنگیان شدیدا انتقاد شد .

آقای دکتر فلسفی عضو انتخابی شورا ، ضمن نطق مفصلی پیشنهاد کرد که موضوع بیمه فرهنگیان مورد رسیدگی جدی و دقیق قرار گیرد .دراین‌باره ، آقای دکتر نوشکام معاون‌بهداری تهران وعضو شورا توضیحاتی داد . چند تن‌دیگر ازاعضای شورا اظهار داشتند که معلمان از وضع بیمه خود ناراضی وناراحتند آقای معیری نماینده انتخابی شورا تقاضا کرد بـه «فوریت رسیدگی»باین موضوع‌رای گرفته شود .

این پیشنهاد تصویب‌شدوآقایان دکتر فلسفی و دکتر نوشکام‌مامور پیدا کردن راه حلی برای‌این‌مساله شدند

در جلسه دیشب شورای‌آموزش وپرورش منطقه‌ای تهران حقوق و مزایای معلمان و کارکنان‌مدارس تهران ، شمیران ، شهرری وچند شهر دیگراستان مرکزی و هزینه های مدارس وادارات درآبانماه به مبلغ ۳۱۳ میلیون ریال‌به تصویب رسید .

حق‌التدریس

شورا حق‌التدریس دبیران‌تهران درماههای مهر و آبان را به مبلغ شش میلیون و پانصد هزار ریال تصویب کرد . هنگام رسیدگی به این موضوع گفته شد که سابقا حق‌التدریس دبیران هر چند ماه یکبارداده می شد . مثلا حق ـ التدریس فروردین ،اردیبهشت و خرداد امسال‌را همین دو روز قبل پرداخت کردند . شورا تصمیم گرفت که حق‌التدریس‌دبیران‌ازاین پس‌در پایان‌هر ماه‌به آنهاداده‌شود. ضمنا اضافه کار معلمان تمام وقت درماه آبان نیز تصویب شد .

بخاری

پس‌از تصویب هزینه اب‌وبرق‌و تلفن ، دستمزد فراش های روزمزد وهزینه های دیگر ، موقعی که موضوع‌خرید بخاری‌ونفت‌وتعمیرات مدارس به‌میان‌آمدآقای‌دکترحسین فرهودی‌رئیس شورا گفت : حالا که شورا تشکیل شده‌لازم است تحولی در وضع سابق مدارس پیش آید، بدین معنا که فورا بخاری مدارس ونفت ان تامین شود و بلافاصله نصب گردد . نباید ما منتظر تاریخ پانزدهم آذربرای روشن کردن بخاریها باشیم ، هروقت که هوا سردشد باید بخاریها روشن‌شود. همه تلاش ما برای تامین راحتی دانش‌آموزان است . آقای عاطفی نماینده مدیران دبیرستانها گفت این موضوع باید به مدارس غیر دولتی نیز تذکر داده‌شود تا بخاری های خودرا فورا نصب کنند . طرح موضوع‌خرید بخاری مطلب را به کارپردازی وتاخیردر خرید کشاند. ضمن، بحث مفصل سرانجام آقای فرهودی‌پیشنهاد کرد که« کارپردازی» اداره کل آموزش و پرورش‌تهران که منحل شده است‌دوباره دایر شود تا تصمیمات شورا را بلافاصله بمورد اجرادر آورد . این پیشنهاد تصویب شد .

* کمك هزینه

شورا همچنین تصویب کرد که یکمیلیون و یکصد وپنجاه‌ودوهزار ریال به دانش‌آموزان « مستعد بی بضاعت » کمك نقدی شود . ضمن طرح‌این موضوع مساله اعانه به مدارس غیردولتی به‌میان کشانده شد . اعضای شورا متفقا مخالفت کردند و گفتند : برای کمك به مدارس غیر دولتی ، «معلم مجانی » که فعلا به آنهاداده می شود ، کافیست . رئیس شورا به آقای رکنی مدیر کل آموزش و پرورش تهران تاکید کرد که تا هوا سرد نشده تعمیرات مدارس تهران‌بعمل آید .

اعضای کمیسیونها

سپس‌انتخاب اعضای کمیسیونهای هشت‌گانه که آقای کلانتری در تنظیم ان تلاش کرده‌بود به‌میان امد و اعضای کمیسیونهابدین‌شرح انتخاب شدند .

کمیسیون مالی ـ اقایان نیکوو ملك‌پور . کمیسیون اموزشی ـ آقایان کلانتری ، کیهانی‌زاده ، نعمت‌الهی ،یزدانفر و عاطفی . کمیسیون فنی ـ آقایان‌رکنی‌ودکتر نوشکام . کمیسیون روابط‌عمومی آقایان کیهانی‌زاده وخواجوی . کمیسیون تربیت‌بدنی ، پیشاهنگی و تفریحات سالم : خانم نبیل،دکتر نوشکام و کیهانی زاده کمیسیون بهداشت ـ دکترنوشکام، دکتر فلسفی و خانم نبیل . کمیسیون اداری ـ مهندس‌رزم‌آرا، معیری ، رکنی ، کیهانی‌زاده . کمیسیون هنری و فوق برنامه‌ـ نعمت‌الهی عاطفی ، خانم آق‌اولی، کیهانی‌زاده .

هـرکمیسیون باید پنج عضو داشته باشد که کسری اعضاء از میان کارشناسان‌فن انتخاب‌خواهند شد . کمیسیونها جنبه مشورتی دارند ، راسا تصمیماتی نمیگیرند، بلکه موضوع را بررسی می کنند و به شورا گزارش میکنند تا بررسی و نسبت به آن رای گرفته شود.

کمیسیون اداری‌به‌نقل و انتقال معلمان و پیشنهاد استخدام و کمیسیون آموزشی به تقاضا های تاسیس مدرسه غیر دولتی و لغو اجازه تاسیس این قبیل مدارس و رسیدگی به مدارك تحصیلی و ازدیاد مدارس‌وکمیسیون بهداشت به اموربهداشتی مدارس‌وکمیسیون روابط عمومی‌به‌شکایات وپیشنهاد های مردم رسیدگی می کنند .

* بازرسی

درپایان جلسه ، یکی از اعضاء شورا گفت : همانطورکه‌حسابداری آموزش و پرورش تهران دوباره دایر شده و کارپردازی نیز طبق تصمیم امشب شورا تشکیل خواهد شد ، لازم است اداره بازرسی نیز کار خود را از سربگیرد ، زیرا بدون «بازرسی» آموزش وپرورش استان مرکز کار نظارت برمدارس از لحاظ سازمان آنها ، زیادی معلم و وضع اطاق ها ورسیدگی به شکایاتی که به شورا و یامدیرـ کل آموزش‌و پرورش تهران میرسد امکان پذیر نیست . راهنمایان تعلیماتی نواحی نمیتوانند کار بازرسان استان را انجام دهند . قرار شد در کمیسیون اداری مطرح شود و طرحی تهیه گردد. درجلسه دیشب آقای مك‌کلرکین معاون دانشکده «پی‌بادی» ایالت تنسی امریکا که کارشناس «سیستم مدیریت غیر متمرکز» است‌به‌عنوان ناظر شرکت داشت وی از کار شورا ستایش کرد و به سئوالات اعضای آن پاسخ گفت .

جلسه بعدی شورا دوشنبه‌آینده تشکیل میشود .

شاهنشاه آریامهر که لباس فرماندهی نیروی دریائی شاهنشاهی پوشیده‌اند از فرودگاه مهرآباد عازم جزیره لاوان میباشند تا تاسیسات نفتی رستم را افتتاح فرمایند . تیمسار ارتشبدفریدون جهبرئیس ستاد بزرك ارتشتاران افتخار حضور دارند . (شرح‌در صفحات ۱۴و ۱۷)

وزیر اقتصاد پنجشنبه بازمیگردد

آقای‌هوشنك انصاری‌وزیر اقتصاد روز پنجشنبه آینده‌از پاریس وارد تهران خواهد شد .

آقای انصاری امروزوفردا هم در پاریس به مذاکرات خود بامسئولان موسسه‌تایم‌ـ ولایف درباره پی‌گیری امور مربوط به کنفرانس سرمایه‌ـ گذاری امریکا ادامه‌خواهد داد .

وزیر اقتصاد روز بیست‌و سوم مهرماه تهران را برای شرکت در اجلاسیه کمیته مشترك وزیران ایران و رومانی ترك کرده است. وی پس از انجام مذاکراتی با مقامات اقتصادی این کشور پروتکل تازه‌ای را امضاء نمود و سپس‌عازم لهستان‌شد وزیر اقتصاد در اجلاسیه کمیته مشترك وزیران‌ایران و لهستان که در «ورشو» تشکیل یافت شرکت کردو دراین کشور هم پروتکل تازه‌ای پیرامون گسترش مبادلات بازرگانی بین‌ایران و لهستان امضا کرد .

گچ تهران
عالیترین گچ ساختمانی
تهیه شده دربزرگترین و مدرن ترین کارخانه گچ جهان
با استانداردهای بین المللی بزودی ببازار میآید
خیابان کوشك ـ انتهای ارباب جمشید ـ شرکت سهامی گچ تهران تلفن ۳۳۵۷۹۱-۳۰۱۱۱۲

دومین مجلد قرآن مجید
که باعنایات خاصه علیاحضرت شهبانوی گرامی
و باترجمه و تفسیر دانشمند محترم آقای زین‌العابدین رهنما از طرف سازمان اوقاف تهیه شده‌است انتشار یافت علاقمندان میتوانند در تهران و شهرستان ها ازکتابفروشی های معتبر تهیه نمایند.
سازمان اوقاف

کنفرانس هفتگی مرکز پزشکی رازی
ساعت ده صبح روز پنجشنبه ۱٤ آبانماه ٤۹ درمحل سالن کنفرانس مرکز پزشکی رازی (امین‌آباد شهرری) برگزار خواهد شد .
عنوان کنفرانس پسیکوزسیکلیك
سخنران : آقای دکتر خلیل مساعد
ورود برای عموم علاقمندان آزاد است .

اطلاعیه
سالن های چلوکبابی یاس
بمناسبت ماه مبارك رمضان
از روز یکشنبه ۱۰ر۸ر٤۹ تاپایان
روزدوشنبه ۹ر۹ر٤۹ تعطیل میباشند

آگهی استخدام : یکنفر پزشك متخصص بیماری‌های زنان و مامائی برای شهرستان رشت
بنگاه حمایت مادران و نوزادان برای زایشگاه شعبه رشت خود به یکنفر متخصص بیماریهای زنان و مامائی احتیاج دارد.
از آقایان متخصصین داوطلب خدمت در شهر رشت خواهشمند است در ساعات اداری (صبح ها) برای اطلاع‌ازشرایط‌استخدامی باداره مرکزی بنگاه واقع‌در خیابان مولوی مراجعه نمایند.
آ ـ ٥۰۷۸٤ بنگاه حمایت مادران و نوزادان

جناب آقای هویدا
نخست‌وزیر محبوب
بدینوسیله مراتب سپاسگزاری و حق شناسی خود را نسبت به اوامر موکد آنجناب در مورد کمکهای ارزنده واحد آتش نشانی مرکز که بنا به تقاضای جناب آقای دکتر برهمن فرماندار کل محترم سمنان و همچنین اعزام یك واحد از افراد ژاندارمری مرکز تحت نظر تیمسار سرتیپ هیزید درمورد اطفاء حریق کارخانجات ریسمانریسی سمنان بعمل آمد تقدیم میدارد .
در ضمن باستحضار میرساند که محدود نگاهداشتن حریق در یك نقطه از کارخانه بمدت هفت ساعت تارسیدن مامورین آتش نشانی از تهران تنها بوسیله کمکهای قابل توجه مامورین انتظامی شهرستان سمنان که با فداکاری صمیمانه کارگران کارخانه صورت گرفت و مانع گسترش شعله های آتش به واحد های اصلی کارخانه گردید .
در این مورد لازم میداند از سرکار سرهنك‌رئوفی، سرکار سرهنك اسفندیاری‌رئیس شهربانی ،سرکارسرهنك نثاری فرمانده هنك ژاندارمری جناب آقای محمودی دادستان محترم و آقای‌المعی‌شهردار سمنان و کلیه‌آقایان روساء و مسئولین ادارات دولتی فرمانداریکل سمنان که با حضور خود از شروع تا اطفاء کامل حریق با نهایت صمیمیت انجام گردیده است صمیمانه سپاسگزاری نموده توفیق بیشتر این مامورین فداکار و صدیق و صمیمی را در راه خدمت به کشور از پیشگاه خداوند مسئلت نماید.
مدیر عامل شرکت سهامی ریسمانریسی سمنان

اطلاعات بانوان
تقدیم‌میکند :
خاطرات خواندنی وجالب خانم جانسون . . .
٥ زن ، ۲ هفته در زیر دریا بسر بردند ! ...
میدی درتهران جای مینی را میگیرد ...
درتهران ، طلاق سه برابر شده است !...
اینها ، عنوان ٤ رپورتاژخواندنی « اطلاعات بانوان » است که دراین شماره همراه دهها‌مقاله و رپورتاژفوق‌العاده درزمینه های علمی ، سینمائی ، هنری ،خانه داری واجتماعی وداستانهای متعدد واقعی وشورانگیز وعکسهای تمام رنگی چاپ شده‌است .این شماره اطلاعات بانوان دردست روزنامه فروش هاست .

HERTA
مصرف کنندگان محترم محصولات سینتاتوجه فرمائید
۱ـ بتصدیق شما سال گذشته قحطی آهن آلات دردنیا بود باوجوداین همیشه تولیدسینتا بیش ازمصرف بازار بودوقیمتهانیز ثابت ماند.
۲ـ آیابدلیل عقل میتوان قبول کرد امسال که همه‌دنیا فروشنده آهن و لوله وپروفیل است سینتاتقاضای بازار راتأمین نکند؟
۳ـ آیامیشودپذیرفت که‌سینتاقیمتهارابالامی برد وفرصت بدست فروشندگان خارجی میدهد،اگر توجه فرمائید که‌واردات لوله‌وپروفیل آزاداست آنوقت معنای این جنجال رادرك خواهید کرد.
عده‌ای که‌ازخارج سفارش میگیرند باتعدادی از فروشندگانی که‌فقط منافع آنی رادرنظردارند به‌جاروجنجال پرداخته‌وذهن مصرف کننده واقعی رامغشوش کرده‌اند.
۴ـ مطمئن باشید سینتاهمیشه بمقدار کافی محصول،مخصوصاً لوله ۱/۲ اینچ تولیدمیکند وقیمتهارانه‌تنهاترقی نداده‌و نمیدهدبلکه آنرا تنزل میدهد.
۵ـ خواهشمنداست همیشه‌ازفروشندگان فاکتورخرید بگیرید،تنهادر اینصورت است که‌بامعرفی گرانفروش وجه‌اضافی پرداختی راازسینتا دریافت خواهیدداشت.
کارخانه : ۹۵۱۰٤۱ ـ ۹۵۱۰٤۲ ـ ۹۵۱٤۱۱
قسمت فروش ۹۵۵۵۷۱
شرکت سینتا
ام . بی

برنامه های انتخابی جدید
سوپرنایت کلاب
کوپاکابانا
از کشور های مختلف دنیا
ازمصر (جمهوری متحده عرب)
کاریماال بدراهو
رقاصه شهیر عرب
از انگلستان
گروه سه نفری مارول
سه خواننده بی‌نظیر
از فرانسه
باندپاری‌شو
سکسی‌ترین شوی پاریس
از اطریش
گروه‌ربرت کاپیکیان
واز هنك‌کنك
گروه‌پنج نفری فنسی
با عالیترین برنامه کمدی موزیکال
رزرو با تلفن ٦۷٥۱۹ شروع برنامه از ساعت ده‌ویك‌دوم‌شب
میزهای رزو شده فقط تاساعت ۱۰شب نگهداری‌میشود

مسابقه جالب فوتبال
تیم‌ملی استرالیا
باشگاه‌پرسپولیس
ساعت ٥ بعداز ظهر روز چهارشنبه
۱۳ آبانماه (فردا)
استادیوم امجدیه

حراج بزرك پتوی پرنیان با ٥۰ درصد تخفیف فقط یك روز دیگر ادامه دارد
محل حراج : نمایشگاه بزرك پرنیان‌بین چهار راه‌شاه وشیخ هادی
نمایشگاه مهجور امیریه چهار راه مختاری
لطفا از آوردن اطفال بمحل حراج خودداری فرمائید

روزنامه فردا
فردا منتشر میشود
روزنامه دیپلمات
چهارشنبه ها منتشر میشود
اطلاعات دختران و پسران
یکشنبه‌ها
منتشر میشود