طبق اطلاعیه مهمی که امروز ازطرف دولت منتشر گردید

اسرار توطئه کاخ مرمر فاش شد

اطلاعات

چهارشنبه ۱۸ اردیبهشت ۱۳۴۴ . . . . . شماره ۱۱۶۶۷
. . . . . سال سی و نهم . . . . . تکشماره ۴ ریال

توطئه کنندگان احمد کامرانی ـ مهندس منصوری ـ مهندس پرویز نیکخواه ـ مهندس منصورپور کاشانی ـ فیروز شیروانلو مهندس رسولی ـ مهندس رضوی و ثابتیان دستگیر شدند

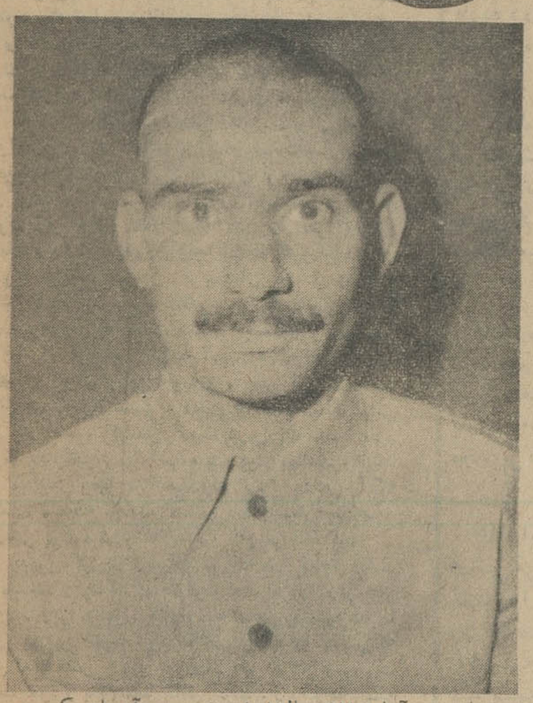

رضا شمس آبادی ۲۷ ساله اهل شمس آباد کویر کاشان قبلا چوپان و کارگر کارخانه نساجی و دارای سابقه شرارت بوده است

هفت نفر ازاین عده که دارای تمایلات افراطی کمونیستی بوده، وکمونیزم شوروی را هم قبول نداشته اندفارغ‌التحصیل دانشگاه منچستر بوده‌اند

توطئه کنندگان درنظر داشتند باایجاد جنگهای پارتیزانی وخرابکاری بمقاصد خود برسند

مهندس احمد منصوری تهرانی مقدم

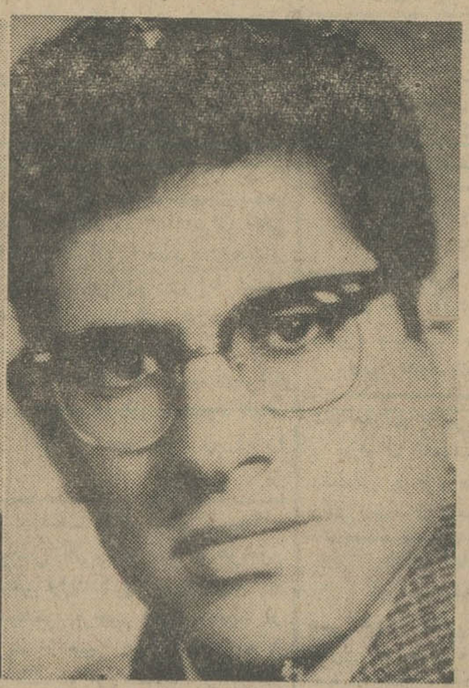

احمد کامرانی

مهندس محسن رسولی

● از توطئه کنندگان تعداد زیادی نشریات کمونیستی بدست آمده است که علیه حزب کمونیست شوروی و بنفع سیاست چین است

دنباله اعلامیه دولت در صفحه ۱۳ و جریان زندگی رضا شمس آبادی در صفحه ۱۵ مطالعه فرمائید .

دادرسی پرونده قتل منصور از دیروز شروع شد و :

دادگاه متهمین قتل منصور

امروز بصلاحیت خود رأی داد

دادگاه عادی شماره ۳ اداره دادرسی ارتش در تاریخ ۴۴/۲/۷ بریاست سرهنگ قضائی ستاد احمد بهروز و دادستانی سرهنگ قضائی میرحسین عاطفی در ساعت ۷ صبح جهت رسیدگی بپرونده اتهامی سیزده نفر متهمین قتل نخست وزیر فقید و توطئه بمنظور بهم زدن اساس حکومت گردید . بدوا چهار نفر وکلای مدافع متهمین (۱ـ سرتیپ باز نشسته دکتر شایانفر ۲ـ سرهنگ باز نشسته شاهقلی ۳ـ سرهنگ باز نشسته الهیاری ۴ـ سرهنگ باز نشسته رستگار) در مورد عدم صلاحیت بیاناتی ایراد نمودند که اعتراضات ایراد شده بیان داشت و پس از کفایت مذاکرات دادگاه بشور پرداخته و نتیجتا خود را صالح به رسیدگی تشخیص و بدادرسی ادامه داده شد ، که پس از قرائت کیفر خواست و اعلام اتهام از طرف رئیس دادگاه به یکایك متهمین در ساعت ۱۴/۳۰ تنفس اعلام و جلسه آینده بساعت ۷ روز ۴۴/۲/۸ (امروز) موکول گردید .

متهمین

۱۳ نفری که دراین دادگاه محاکمه میشوند عبارتند از : محمد بخارائی (قاتل مرحوم منصور)، رضا صفار هرندی ، مرتضی نیك‌نژاد ، محمد ـ

بقیه در صفحه ۱۳

ردیف اول از چپ براست : محمد بخارائی ، رضا صفار هرندی ، مرتضی نیك‌نژاد در جلسه امروز دادگاه .

در این عکس که صبح امروز درجلسه دادگاه نظامی گرفته شده درسمت راست آقای سرهنگ عاطفی دادستان دادگاه و در ردیف اول وکلای مدافع متهمین از چپ براست آقایان تیمسار دکتر شایانفر ، سرهنگ شاهقلی ، سرهنگ الهیاری ، سرهنگ رستگار و پشت سر آنها متهمین از چپ براست : محمد بخارائی ،رضا صفار هرندی ، مرتضی نیك‌نژاد، هاشم امانی ، مهدی عراقی (ردیف دوم) صادق امانی ، عباس مدرسی‌فر ، حبیب‌اله عسگر اولادی ، ابوالفضل حیدری ، محمد تقی کلافچی (ردیف سوم) و در ردیف چهارم حمید ایپکچی واحمد شاهبداغلو دیده میشوند .

AAA
کفش، کفش وین

حمله بسفارت مصر در تونس

مصر سفیرخودرا بعنوان اعتراض از تونس احضار کرد

۲۰ هزارتن ازدانشجویان و مردم تونس با فریاد مرگ بر ناصر سفارت مصر را اشغال کردند

درصفحه ٤

۷۳۴۲۴

این شماره حساب در بانك ملی شعبه مرکز مخصوص ساختمان دبستان یابیمارستان بیاد استواران شهید وطن است

شرح درصفحه ۱۳

کودتای دومینیکن شکست خورد

سانتو دومینگو ـ ۲۸ آوریل ـ یونایتد پرس ـ یك سخنگوی نیروی هوائی دومینیکن امروز اعلام کرد که کودتای نظامی «دومینیکن» با شکست مواجه شده و «جوزه‌دانائل ـ مولینااورنا» کفیل رئیس جمهوری از سفارت «کولومبیا» تقاضای پناهندگی سیاسی کرده است . وی گفت «اورنا» که یك شنبه گذشته بعنوان کفیل رئیس جمهوری انتخاب شد باتفاق ۱۶ تن دیگر از رهبران کودتا به سفارت کولومبیا پناهنده شده است. سفیر سابق «دومینیکن» در واشنگتن جزو پناهندگان است. بموجب اظهار مقامات مطلع کودتای دومینیکن توسط نیروی هوائی و دریائی با همکاری واحد های زمینی متلاشی شده است .

اطلاعیه حزب مردم

باطلاع عموم هم مسلکان و همشهریان محترم و عزیز میرساند چون روز پنجشنبه نهم اردیبهشت مراسم نیایش عمومی بشکرانه سلامتی ذات مبارك شاهانه که تنها ضامن استقلال کشور عزیز ما میباشد برگزار میگردد وازطرف حزب ایران نوین قبلا اعلام گردیده است باشرکت دراین مراسم ملی مراتب شکرگزاری و شادمانی خودرا ابراز دارند.

آ ـ ۳۳۳۲ حزب مردم

قابل توجه آقایان اطباء و داروخانه‌های محترم کشور

Isotriraupin داروی ضد فشار خون کارخانجات بهرینگرمانهایم آلمان بمقدار کافی رسیده

آگهی ساعات کار بانك ملی ایران

ازروز پنج‌شنبه ۱۶ اردیبهشت‌ماه ۱۳۴۴ تاآگهی بعدی ساعات کار کلیه شعب و نمایندگیها و باجه‌های بانك ملی ایران وبانك کارگشائی بقرار زیرخواهد بود :

ایام هفته ازساعت ۷ و ربع صبح تا ساعت ۱۲
پنجشنبه‌ها ازساعت ۷ وربع صبح تاساعت ۱۱ ونیم

ضمنا بعد از ظهر ها از ساعت ٤ ونیم تا ۸ بعد از ظهر کلیه شعب بانك ملی برای انجام معاملات مشتریان اعم ازریالی وارزی واداره مرکزی صندوق پس انداز ملی همه روزه حتی جمعه ها وروزهای تعطیل از ساعت ۷ صبح تا ۸ بعداز ظهر دایر میباشد .

آ ـ ۳۲٤٦ ۱ ـ ۳ بانك ملی ایران

مسابقه بزرگ سرعت اتومبیل با همکاری سرویس ورزشی اطلاعات

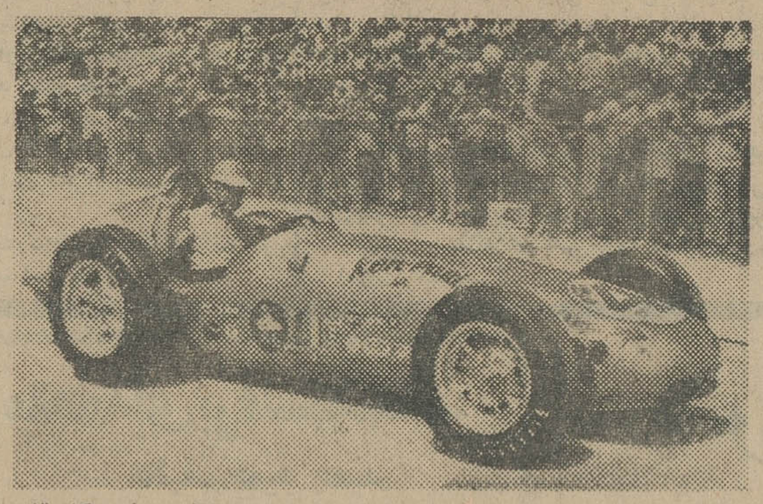

ازساعت ۱۰ صبح روز جمعه ۱۰ اردیبهشت تاساعت ۳ بعدازظهر درفرودگاه قلعه مرغی

از ساعت ۷ صبح تاپایان مسابقه یك سرویس اتوبوس رانی ازطرف شرکت واحد ازجلو موسسه اطلاعات تا فرودگاه قلعه مرغی دایرخواهد بود

تابعدازظهر روزپنجشنبه ۹ اردیبهشت دردفتر «اس.آ. اس» برای شرکت دراین مسابقه ثبت‌نام بفرمائید .

آگهی استخدام

بانك اعتبارات کشاورزی و عمران روستائی ایران برای خدمت درشعب ونمایندگی‌های خود یکصد نفر از بین داوطلبان مرد جهت ورود بکلاس مقدماتی اختصاصی تربیت ارزیاب بانك از طریق آزمایشهای لازم باشرایط زیروبرای خدمت د رشهرستان ها انتخاب خواهد نمود :

۱ـ داشتن گواهینامه ششم متوسطه رشته کشاورزی ـ ریاضی ـ طبیعی (دارندگان دیپلم دبیرستان کشاورزی ـ دانشسرای کشاورزی حق تقدم خواهند داشت)

۲ـ سن حداقل بیست ویك سال تمام و حداکثرسی سال

۳ـ داشتن برك خاتمه خدمت نظام وظیفه یامعافیت دائم غیرطبی

٤ـ دارا بودن بنیه سالم و صحت کامل طبق گواهی پزشك معتمد بانك

داوطلبان میتوانند برای ثبت‌نام خود باهمراه داشتن مدارك زیر :

۱ـ روانوشت مصدق شناسنامه ۵ برك
۲ـ عین برك دیپلم ۱ برك
۳ـ عین برك خاتمه خدمت وظیفه یابرك معافی دائم غیرطبی وروانوشت مصدق آن
٤ـ عکس ٦ × ٤ ۱۲ قطعه
۵ـ برك عدم سوءپیشینه وروانوشت آن ۲ برك

تاپایان وقت اداری روز پانزدهم خرداد ۱۳٤٤ باطاق شماره ۳ جنب درب غربی ورودی بانك واقع در تهران خیابان سپه مراجعه ودرخواست کتبی خودرا به‌ضمیمه مدارك مورد نظر در قبال اخذ رسید تسلیم‌دارند تادرصورت احراز شرایط مقدماتی برای آزمایش ومسابقه معرفی شوند .

تعداد افرادیکه باین ترتیب انتخاب میشوند بعد از سپردن تعهدنامه رسمی و تضمین لازم پس ازگذرانیدن دوره تحصیلی کلاس بمحل خدمت اعزام خواهند شد .

بانك اعتبارات کشاورزی وعمران روستائی ایران

آ ـ ۳۲۲۰ ۱ ـ ۳

جریان روز

قانون نظام وظیفه

معافیت مشمولین متولد سالهای ۱۳۱۲ تا ۱۳۲۰ فرصت دیگری است که شاهنشاه عنایت میکنند بملت خویش در راه فعالیت و خدمت . چون غالب این مشمولین آنهائی هستند که وقت احضار بخدمت بعلت چهل نسبت بقانون یابواسطه اینکه مالکین وجود آنها رابرای خدمت احتیاج داشته ونگاهداشته اندخودرا معرفی نکرده اند.

اینك این طبقات باصطلاح غایب سنوانی شناخته میشوند وچون ورقه کفالت یا انتظار خدمت ندارند ناچار از این ده به آن ده واز این قریه به آن قریه سرگردانند. بطور موقت درجائی میمانند، وکاری میکنند وباز فراری میشوند زیرا قانون نظام وظیفه آنها را متمرد وفراری میشمارد و باآنکه الان زن وبچه دارند کفیل خانواده‌ای محسوب میشوند بهرحال گریبانشان بچنگال ژاندارم و دژبان بیفتد باید بروند علاوه بر دوران قانونی ،دوسه سال بعنوان جریمه خدمت بکنند. اینستکه فرارمیکنند.

امروز قوانینی گذشته است جهت اصلاح امور کشاورزی ایران وباین جوانان ، باین فرزندان روستا احتیاج هست، نیاز هست که اینان بیایندنزد مسقط‌الراس خود کار کنند. کوشش کنند. درس بخوانند .تعالیم مربوط یاد بگیرند اما آنهاده بده فرار میکنند . اینجا کار میکنند آنجا مزد میگیرند زیرا بمحض آنکه ماهیتشان شناخته شد نه کدخدا بده راهشان میدهد ، نه اربابی پیدا میشود که به‌آنها کار مراجعه کند.

بهمین کیفیت زحمتکشانی که در کوچه وبازار کار میکنند وباید دارای حقوقی باشند امروزه ازهر حقی محرومند زیرا مشمول نظام وظیفه محسوب میشوند. ما امیدواریم این قانون برود بمجلس ودر آنجا نقائصی که ممکن است ضمن تدوین قانون در نظر گرفته نشده‌است مراعات شود و بتمام معنا کامل گردد . زیرا واقعامسئله نظام وظیفه امریست که اگر چه خدمت مقدسی بشمار میرود در مواردی اسباب زحمت و مشکل مشمولین‌است وحق اینست کلیه مواردی را که موجب زحمت افراد شمرده میشود طی تدوین همین قانون از میان بردارندتا، همانطور که مورد نظراداره نظام وظیفه عمومی است هیچگاه وهیچ مورد مشمول بکلاتکلیف وسرگردان ،از این پس پیدا نشود.

نظام وظیفه امری است مقدس . هر جوان ایرانی در اوان بلوغ باید این خدمت مقدس را بگذراند وچون وچند نداشته باشد. خدمت مقدس نظام وظیفه را درمورد یك فرد سالم که باصطلاح آماده خدمت سربازی است نه‌میتوان خرید ونه میشود بخشید. هر فردی ازهرطبقه واز هر دسته باید بنظام وظیفه برود اما چون درگذشته وضع طوری پیش آمده است که اشخاصی بکلاتکلیف وسرگردان مانده‌اند اینك‌باید برای یکبار باین بی‌تکلیفی خاتمه داد و ترتیبی فراهم ساخت که درآتیه‌نه امکان فرار از نظام‌وظیفه‌وجود داشته‌باشدنه‌کسی قادرباشدازاین خدمت مقدس طفره برود!

باکمال‌تاسف درگذشت مرحوم **غلامحسین اویسی بهبهانی** را باطلاع میرساند مجلس‌ختم آن‌مرحوم روزپنجشنبه‌نهم اردیبهشت‌ماه ۱۳۴۴ ساعت ٤ تا ٦ بعدازظهر درمسجد مجد برگزار خواهد بود که انشاءاله دوستان و آشنایان شرکت خواهند فرمود .

سید جعفر بهبهانی

بانهایت تاسف درگذشت‌شادروان **غلامحسین اویسی بهبهانی** را درتهران باستحضاردوستان وهمشهریان میرساند . مجلس ختم آن مرحوم روز پنجشنبه نهم اردی‌بهشت ماه ۱۳۴۴ از ساعت ٤ تا ٦ بعد ازظهر در مسجد مجد منعقد خواهد بود .

سلطانعلی سلطانی ـ سیداسداله موسوی ـ اشرف‌احمدی ـ سیدمحمدعلی موسوی«معین‌زاده» سیدمحمد صادق علوی ـ ابوالقاسم‌بهبهانی ـ مهندس سلطانی ـ مهندس موسوی ـ حاج محمود اویسی ـ محمد اویسی ـ احمد اویسی ـ مهندس پرویز اویسی ـ اردشیر شریفی ـ سیروس شریفی ـ حبیب‌اله شریفی وخانواده های : راستی ـ خورسند ـ شفیعی ـ وزیری ـ نیکمرام ـ منصورنژاد ـ دکتر سیدعلی‌موسوی محمد صادق موسوی ـ محمدصراف ـ محمد جدی بهبهانی ـ نمازی ـ قوامی ـ دکتراردشیر پوراسمعیل ـ امیرحسین کریمی

آ ـ ۲٤٦۹

بعموم بازماندگان آنمرحوم مصیبت وارده را تسلیت‌میدهیم

خانواده های **مهدی زاده ـ ربیعی ـ جنتی ـ صحاف ابراهیمی ـ علیزاده ـ عزبدفتری ـ امین صدقیانی ـ شجاعی ـ بهاور ـ حامیزاد ـ صرافزاده**

با نهایت تاسف درگذشت **بانو فخرالتاج مهدی‌زاده** راباطلاع اقوام و دوستان میرساند مجلس ختم زنانه بعداز ظهر روز پنجشنبه نهم اردیبهشت ماه‌جاری ازساعت ۵ الی ۷ در منزل آقای‌ربیعی واقع‌درخیابان اسکندری ۸متری‌طوسی کاشی ۳۰ برگذار و هزینه مجلس‌ختم مردانه‌بنا بوصیت آنمرحومه خرج مستمندان خواهدشد.

آ ـ ۲٤٦۵

بعموم بازماندگان آنمرحومه مصیبت وارده‌را تسلیت میدهیم .

مجالس ترحیم و یاد بود

بانهایت تاسف درگذشت سرهنك بازنشسته ژاندارمری شادروان **عیسی نوشی** راباطلاع می رساند مجلس ترحیم فقید سعید ازساعت نه تا یازده روز شنبه یازدهم اردیبهشت ماه جاری در مسجد مجدبرگزار خواهدشد .

ژاندارمری کل کشور

بمناسبت درگذشت شادروان سرکارسرهنك بازنشسته ژاندارمری کل کشور **عیسی نوشی** مجلس ترحیمی روز شنبه یازدهم اردیبهشت ماه جاری از ساعت ۹ صبح الی ۱۱ در مسجد مجد منعقد میباشد .

کانون افسران بازنشسته

بانهایت تاسف درگذشت سرهنك‌بازنشسته ژاندارمری شادروان **عیسی نوشی** را باطلاع می رساند مجلس ترحیم فقید سعید از ساعت نه تا یازده روز شنبه یازدهم اردیبهشت ماه درمسجد مجد برگزار خواهد شد .

گیلانیهای مقیم مرکز

بانهایت تاسف درگذشت ناگهانی شادروان **عیسی نوشی** سرهنك بازنشسته ژاندارمری کل کشوررا باطلاع اقوام و دوستان و آشنایان می رساند مجلس ختم فقید سعید از ساعت ۹ تا ۱۱ روزشنبه ۱۱ر۲ر٤٤ در مسجد مجد برگزارخواهد شد ضمنا مجلس تذکری از طرف خانواده های وابسته آن مرحوم ازساعت ۹ تا ۱۱ صبح روز پنجشنبه ۹ر۲ر٤٤ در مسجد صفی واقع در شهرستان رشت منعقد میگردد .

یداله نوشی . ذبیح‌اله‌نوشی . سرهنك‌محمود شفیقی . سرتیپ دکتر ابوالحسن سعادتمند . سروان نوشی.هوشنك‌سمیع‌دولتشاهی.کیانوش نوشی . سیدمحمد علی طاهائی . حسین شفیقی . میرابوطالب سمیع دولتشاهی . ذبیح‌اله بابائی . عبدالرحیم اخوان آذری . سیروس حقیقت .امیر کیائی . میرزائی . منصوریان . کیهانی .

مصیبت وارده را به کلیه خانواده های‌محترم بخصوص تیمسار سرتیب دکتر سعادتمند معاون کل وزارت اطلاعات تسلیت میگوئیم.

بمناسبت درگذشت شادروان **میرزا احمد عطائی اصفهانی** که سابقه ممتدی درامور حمل‌و نقل داشته و بدرستکاری وامانت معروف بوده مجلس ترحیم از ساعت ٤ تا ٦ بعدازظهر روز پنجشنبه ۹ر۲ر٤٤ درمسجد ارك‌منعقد میباشد مشارکت همکاران و دوستان آن مرحوم موجب تسلی خاطر بازماندگان خواهد شد

مدیربنگاه باربری توکل ـ حاج ابراهیم‌نصیریان

بانهایت تاسف درگذشت مرحوم **احمد عطائی اصفهانی** راباستحضار بستگان‌وآشنایان میرساند . مجلس تذکر آن مرحوم از ساعت ٤ تا ٦ بعداز ظهر روزپنجشنبه نهم اردی‌بهشت ماه درمسجد ارك منعقد است

حاج‌میرزا ابراهیم نصیریان و خانواده‌های: عطائی ـ شفیعی ـ عظیمی ـ بصیر ـ صابری ـ بحرالعلومی ـ تابش ـ تابشیان ـ اکبریان ـ مستوفی ـ گیوه‌چیان ـ حکیم سلمانی ـ قادری

بعموم همکاران بویژه بازماندگان آنمرحوم مصیبت وارده راتسلیت میدهیم .

کانون بازنشستگان کشوری با نهایت‌تاسف درگذشت مرحوم **محمد بدر** برادر جناب آقای محمود بدر رئیس هیئت مدیره کانون راکه یکی از صاحبمنصبان قدیمی صدیق و لایق وزارت دارائی بودند باستحضار آقایان اعضاء محترم کانون و دوستان میرساند مجلس ترحیم آنمرحوم عصر روز شنبه ۱۱ اردیبهشت ماه از ساعت ۳ تا۵ در مسجد مجدبرگزار میشود .

دبیر کل کانون . وزیری‌الهی

خانواده‌های **بدر ـ مستوفی ـ اردلان ـ وثوق ـ سالور ـ خواجه‌نوری ـ امیرشاهی ـ اعتضادی ـ خطیبلو** باکمال تاسف فوت مرحوم **محمدبدر** پدر بانوآصفه مستوفی وبرادر آقایان محمود بدر و دکتر ابوالقاسم بدرو غلامحسین بدر را باطلاع اقوام ودوستان میرسانند . مجلس ختم آنمرحوم روز شنبه یازدهم اردیبهشت ساعت سه تاپنج بعداز ظهر در مسجد مجدو مجلس ختم زنانه روز پنجشنبه نهم اردیبهشت ماه ازساعت ٤ الی ٦ بعداز ظهر در منزل آقای مهندس‌باقر مستوفی واقع در الهیه ـ خیابان فخرالدوله ـ شماره ۱۰۸ منعقد خواهد بود .

بخانواده محترم بدربویژه بازماندگان آنمرحوم مصیبت وارده را تسلیت میدهیم .

دبیرستان اسدی بانهایت تاثر درگذشت یکی از گرانمایه‌ترین دبیران خود **خانم خدیجه رهبری نژاد** راباطلاع کلیه فرهنگیان و دوستان وشاگردان آن مرحوم میرساند . مجلس ترحیم فقیده نامبرده روز پنجشنبه ۹ اردیبهشت ماه‌از ساعت ۳ تا ٦ بعداز ظهر درمنزل‌آن مرحوم واقع درخیابان ری . کوی آبشار پلاك ۱۱ برگزار می شود با شرکت دراین مراسم موجبات تسلی بازماندگان و آرامش روح‌ناکام آن عزیز از دست رفته فراهم خواهدشد .

ازطرف کلیه کارمندان ودانش آموزان دبیرستان اسدی ـ ربابه نوآموز

هوالباقی

باکمال تاسف درگذشت **بانو خدیجه‌رهبری نژاد** دبیر دبیرستان دخترانه اسدی را باطلاع خویشان و آشنایان میرساند مجلس ختم‌مردانه روز پنجشنبه نهم اردیبهشت ماه از ساعت ۳ تا ٦ بعداز ظهر در مسجد حاج‌شیخ عبدالنبی نوری واقع در سرچشمه خیابان سیروس و مجلس‌ختم زنانه در همان روزو ساعت در منزل شخصی آن مرحومه واقع در خیابان ری‌کوچه آبشار پلاك ۱۱ برگزار خواهد شد .

خانواده های ـ رهبری‌نژاد ـ عبادی ـ کمالی یگانلو ـ قلیچ‌خانی ـ عطاریان ـ مقدم ـ قربانی حیدرزاده ـ جعفری ـ رهبری ـ قراگزلو ـ ناظمی

بعموم همکاران بویژه بازماندگان آنمرحومه مصیبت وارده را تسلیت میدهیم .

هنگام بهاراست و گل ولاله ونسرین
از خاك درآیندو تودر خاك چرائی ؟

همسر عزیزم ، درزندگی مشقت‌بار تسلی بخش آلامم توبودی ، وقتی محبتهای بی‌شائبه و حدوحصر تورا میدیدم یکباره تمام ناملایمات و سختیهای‌زندگی‌راازیادمیبردم‌ورفتارپسندیده‌ات مایه آرامش خاطر میشد ، توآن موجود گرانبهائی بودی که رنج خودوراحت دیگران میطلبیدی ،آه. آه‌که‌چقدر زندگی رادوست داشتی و تا آخرین دقایق عمر که بیماری علاج‌ناپذیر بی‌رحم دروجود نازنینت بیداد میکرد عشق‌به بچه هامخصوصا آفرین تو را بمقاومت وامیداشت . اما افسوس شمع وجودت در منتهای جوانی خاموش شد و چون لاله داغدارم نمود . یکسال باحسرت وماتم سپری‌شد وبا این‌غم بزرك تنها دلخوشی‌ام بثمر رسانیدن بچه‌ها که تنها یادگار تواست میباشد وازتو که معصوم وروح‌پاك‌وآرامش مطلق داری میخواهم که‌برای بازماندگانت از خدای بزرك‌صبر وشکیبائی طلب‌کنی . ضمنا باستحضار دوستان واقوا ‌میرساند . از ساعت ٤ بعداز ظهر روز پنجشنبه نهم اردیبهشت مراسم شب سال وجود پرارزش و گرانبهای از دست رفته شادروان **پریچهر ارجمند (جزایری)** برسر مزارش واقع‌در قلهك . زرگنده .امامزاده اسماعیل (ع) برقرار میباشد .

میرمهدی ارجمند

بمناسبت درگذشت شادروان **غلامحسین نیکواقبال** ابوی آقای محمدنیکو اقبال رئیس‌اداره حسابداری سازمان آب و برق آذربایجان مجلس ترحیمی ازساعت ۹ونیم تا ۱۱ونیم روزپنجشنبه نهم اردیبهشت ماه ٤٤درمسجدمجدمنعقد خواهد بود .

سازمان آب‌و برق‌آذربایجان

خانواده های نیکواقبال ـ دیده‌ور ـ زرین نام‌میرجوهری ـ سلحجو ـ قاسمی ـ رجائی فر ـ شباهنگی ـ نوائی ـ اطهاری ـ خلفی ـ منوچهری شهروان ـ ابطحی ـ صدری ـ قاضی‌زاهدی ـ مرتضوی ـ رفشا ـ ضرابی‌نیا ـ ابراهیمی .

بانهایت تاسف درگذشت شادروان‌**غلامحسین نیکواقبال** راباطلاع عموم خویشان و دوستان‌می رسانند .

مجلس ترحیم روز پنجشنبه نهم اردیبهشت ازساعت ۹ونیم تا ۱۱و نیم در مسجد مجد و مجلس ختم زنانه‌بعداز ظهر همانروز در منزل شخصی واقع درقلهك کوچه دکتر ملك افضلی شماره ۲۵ منعقد خواهد بود .

به‌آقای محمد نیکو اقبال وسایر بازماندگان آنمرحوم مصیبت وارده را تسلیت میدهیم .

بمناسبت فوت مرحومه‌**ترلان** جده آقاامان اله فرزند میرزا جلال اواجیقی مجلس ترحیم در خیابان ژاله روبروی مریضخانه شفاء مسجد معتمدالملك عصر پنجشنبه ساعت ٤ الی ٦ منعقد خواهد شد آقایان ماکوئی های مقیم‌مرکز شرکت فرمایند

الاحقر عبدالحمید موسوی‌ماکوئی ـ مجید موسوی ـ اسداله‌موسوی ماکوئی نماینده‌مجلس ـ جلال‌عظیم‌فر ـ محموداحمدی ـ مرتضی‌بهمن‌پور

بعموم بازماندگان آنمرحومه مصیبت‌وارده را تسلیت میدهیم

اتحادیه صنف کتابفروش باکمال تاسف‌فوت ناگهانی مرحوم **سیدحسن اله موسوی خلخالی** راباطلاع همکاران‌گرامی‌ودانشمندان‌ودوستداران کتاب میرساند . مجلس ترحیم آن مرحوم در مسجد دباغخانه ازساعت ۹ تا۱۱و نیم صبح‌روز جمعه دهم اردیبهشت ماه منعقد است یقین است برای‌شادی روح آن مرحوم همه شرکت خواهند نمود .

رئیس صنف‌کتابفروش‌تهران ـ حاج محمدرمضانی

بدین وسیله فوت ناگهانی **سید حسن‌اله موسوی خلخالی** مدیر کتابفروشی فرهنك را باطلاع همشهریان و آشنایان میرساند . مجلس ترحیم روز جمعه دهم اردی‌بهشت از ساعت ۹ تا ۱۱ونیم صبح در مسجد دباغخانه واقع درسه‌راه بوذرجمهری غربی خیابان شاهپور منعقداست .

الاحقرسیدمحمد امامی خلخالی ـ سیدحمداله ذکائی ـ سیدعلی اکبر طهوری ـ دکتر مصطفی صدر طهوری ـ کریم خسروی ـ سید یعسوب خلخالی ـ میرهادی‌خلخالی ـ سیدعبدالغفار طهوری مهندس فتح‌اله خلخالی ـ سید محمود سجادی

باکمال تاسف بعموم بازماندگان مخصوصا خانوادهائیکه دراین مصیبت عزادارندتسلیت می گوئیم .

بانهایت تاسف درگذشت شادروان **علی اکبر گلیان** بزرك خاندان گلیان راباطلاع دوستان وآشنایان میرساند مجلس ترحیم روز ۵ شنبه ۹ر۲ر٤٤ ازساعت ۵الی ۷ بعداز ظهر درحسینیه زرگنده واقع‌در شمیران برقرار است .

علی‌اصغر گلیان ـ اسداله گلیان ـ نصراله گلیان ـ محمدگلیان ـ احمد گلیان ـ محمودگلیان

بعموم بازماندگان آنمرحوم مصیبت وارده را تسلیت میدهیم .

بانهایت تاثر و تاسف درگذشت نابهنگام **سرهنك مهندس یونس تقی‌زاده** فرزند مرحوم حاجی هاشم‌آقا اردبیلی راباطلاع عموم اقوام و آشنایان میرساند مجلس ترحیم فقید سعید از ساعت ٤ الی ٦ونیم بعداز ظهر روز پنجشنبه ۹ اردیبهشت ماه در مسجد اردبیلیها واقع در گلوبندك چاله‌حصار و مجلس ختم زنانه بعد از ظهر همان روز در منزل شخصی واقع در خیابان حشمت‌الدوله چهارراه گلشن کوچه اشرفی‌کوچه خیام منعقد میباشد .

الاحقر سیدعبدالکریم انواری ـ ایوب تقی زاده ـ داودتقی‌زاده ـ حاج‌رفیع تقی‌زاده ـ سلیم تقی‌زاده ـ مهدی‌تقی‌زاده ـ سرلشگر غفوری ـ سرهنك غفوری ـ دکتر محمدتقی رفیع‌زاده ـ دکترابوالفضل تقی‌زاده ـ دکتر یحیی مصطفوی ـ جعفرغفوری ـ احدغفوری ـ سیدعجم اعتمادی ـ مهندس کیخسرو حبیبی ـ دکتر سید عبداله مرتضوی ـ محمود مرتضوی ـ سیدجواد علوی ـ حسینقلی رضازاده ـ حسین رضازاده ـ عارف جنابی ـ سرهنك محسنین ـ موسی تقی‌زاده ـ مهندس مسعود تقی‌زاده ـ رجبعلی تقی زاده ـ حسین تقی‌زاده ـ محمد قاسم تقی زاده ـ حسین زمانی ـ علی‌حیدر صالح‌پور ـ رفیع‌منتظری ـ محمد علافی ـ عبدالحسین خالدی ـ جوادتقی‌زاده

بعموم بازماندگان آنمرحوم مصیبت وارده‌را تسلیت میدهیم .

باطلاع اقوام و آشنایان میرساند که‌مراسم شب هفت مرحومه **ویلا اخوان ذاکری** روز پنجشنبه ۹ر۲ر٤٤ از ساعت ٤ تا ٦بعداز ظهر درامامزاده عبداله برقرار میباشد

سروان محمود اخوان ذاکری

تسلیت

سرکار خانم پروانه

مصیبت وارده را تسلیت عرض نموده در غم شما نیز شریك میباشیم .

از طرف کارکنان دبستان اعتصام ـ وهاجی

سرکار سرهنك ۲ امیر شهیدی

مصیبت وارده را از طرف خود و افسران و افراد لشگر ۲ بشماتسلیت میگویم .

تبریز ـ سرلشگررئیسیان

شهادت دوشیزگان عزیز توراندخت‌شمشکی. ویلااخوان ذاکری ولیلا خزاعی ـ مینا وکیلی و خدمتگزاران صدیق دبیرستان آزرم . بانوان کبری محمدحسینی وخدیجه دزوارهٔ قلبهای‌مارا سخت جریحه‌دار ساخته واین مصیبت بزرك را بخانواده‌های آنان تسلیت میگوئیم و از خدای بزرك برای آنان صبرجمیل آرزو داریم

دانش آموزان سال ششم طبیعی الف ـ دبیرستان آزرم

سپاسگزاری و عذر خواهی

از استادان گرام . سروران و دوستان عزیزیکه درمورد مصیبت وارده بخانواده مهدوی اظهارمرحمت وبوسائل مختلف‌دلجوئی فرمودند بدینوسیله تشکرات قلبی خودرا تقدیم داشته سلامت و سعادت همگی را از خدای بزرك خواستاریم و اگر درشرفیابی و عرض تشکر تاخیری شود پوزش میطلبیم

خانواده مهدوی

جناب آقای دکتر احمد فلسفی

کارمندان اداره بیمارستان سینا مصیبت وارده راباکمال تاسف حضورتان تسلیت گفته دوام عمرو سعادت جنابعالی و سایر بازماندگان محترم فقید سعید را ازدرگاه خدای بزرك آرزو مینمایند .

حسین سپاه منصور ـ مدیر بیمارستان سینا

استاد محترم جناب آقای دکتر حسین مهدوی

جمعیت جراحان مکتب عدل باکمال تاسف مصیبت وارده را بخاندان محترم‌مهدوی‌بخصوص حضور همکار گرامی تسلیت عرض مینماید .

دبیر جمعیت ـ دکتر محمدحسین منصور

جمعیت جراحان مکتب عدل

بانهایت تاسف مصیبت وارده را بفامیل محترم فلسفی بویژه حضور دوست و همکار محترم جناب‌آقای دکتر احمد فلسفی عضو هیئت مدیره جمعیت تسلیت عرض مینماید .

دبیر جمعیت ـ دکتر محمد حسین منصور

دستیاران بخش های جراحی بیمارستان سینا

باکمال تاسف مصیبت وارده را بفامیل‌محترم فلسفی بویژه حضور استاد محترم جناب آقای دکتراحمد فلسفی تسلیت عرض مینمایند .

جناب آقای دکتر احمد فلسفی

مصیبت وارده راتسلیت عرض نموده وبقاء عمر حضرتعالی و فامیل محترم را از خداوند بزرك خواهانم .

دکتر دزفولیان

خانواده‌های : خزاعی ـ اخوان ذاکری ـ وکیلی گیلانی ـ شمشکی ـ دزواره‌ای‌ومحمدحسینی

مانیز خودرا درغم شما شریك میدانیم

دانش‌آموزان چهارم ریاضی دبیرستان‌آزرم

مینوی عزیز ماهمه در غم تو شریك هستیم واین مصیبت جانگداز راتسلیت میگوئیم .

مینو همایی ـ منیر نقاش

جناب آقای دکتر ناصر مهدوی

بایکدنیا تاسف واندوه مصیبت بزرك را بجنابعالی تسلیت میگوئیم

پوران جهانبانی ـ آلیس میرزا ـ مهری‌قدسی دکتر رازبان ـ دکتربینا ـ دکتر شعری ـ دکتر مولوی ـ دکتر خلیلی ـ دکتر لازاریان ـ شهین همایون .

آ ـ ۲٤۵۱

جناب آقای عبدالخالق رضاقلی نژاد

مصیبت وارده موجب‌نهایت تاسف گردید بدین وسیله به‌شما و بازماندگان آن جوان‌ناکام تسلیت عرض نموده سلامت وسعادت آن‌خانواده محترم رااز درگاه ایزد متعال آرزومندیم .

شرکت سهامی پخش تراکتور وماشینهای کشاورزی ایران .

آ ـ ۲٤۵۵

جناب آقای دکتر ناصر مهدوی

پیش‌آمد ناگوار قلب‌دوستان راجریحه‌دار نمود ضمن شرکت دراین مصیبت عظیم تسلیت عرض ـ توفیق صبر برای جنابعالی و فامیل محترم مسئلت داریم .

دکتربنیادی ـ دکترنصرالله زاده ـ دکتر مشیر فاطمی

آ ـ ۲٤۸۱

باقلبی مملو از تاثر مصیبت جانگداز را بخانواده های محترم خزاعی تسلیت عرض‌نموده و خودرا در غم شما سهیم میدانم .

آ ـ ۲٤۹۱ **منوچهر طالبیان**

بدین وسیله بخانواده های اخوان ذاکری ـ خزاعی ـ وکیلی ـ شمشکی ـ حسینی ـ دزواره تسلیت عرض‌نموده همدردی خودرا ابرازمیداریم

کلاس ۴ دبیرستان آزرم

دانشجویان گروهان نهم دانشکده افسری

مصیبت وارده‌رابه‌دانشجو علائی تسلیت میگویند

مصیبت وارده رابخانواده محترم هارطونیانس مخصوصا به همکار گرامی دوشیزه آنیك هارطونیانس تسلیت عرض مینمائیم .

تبریزی ـ آقاخانیان ـ بایگان ـ منوچهری ـ باقر گوهریان ـ مرتضوی ـ تقی‌زاده ـ ناصرزاده

مسابقه دکتری قضائی در آموزشگاه خزائلی

کلاس آمادگی جهت مسابقات **دکتری‌قضائی** ـ درروز های **یکشنبه‌ودوشنبه‌وپنجشنبه** ازساعت ۵ر۷ تا ۵ر۹ عصر در **آموزشگاه خزائلی** بتازگی دایر گردید و کلاس **زبان برای** مسابقات **اقتصادی** از دو ماه پیش دایر بوده و هنوز ادامه دارد.

نشانی: خیابان شاه‌آباد کوچه ظهیرالاسلام آموزشگاه های خزائلی تلفن ۳۸٤۹۳ آ ـ ۲٤۹۲ ۱ ـ ۲

مقدمه‌ای بر فلسفه معاصر

تالیف حمید حمید

بررسی مفهم فلسفه در سیر تاریخی، مطالعه میراثهای یهودی فلسفه غرب‌وارزیابی نقش‌مسلمانان و حکمت اسلامی در تاریخ فلسفه، تحقیق ازنهضت فلسفی قرن نوزدهم و نخستین مطالعه مفصل فلسفه قرن بیستم از ایده آلیسم تااگزیستانسیالیسم .

ازانتشارات کتابفروشی زوار شاه آباد

در مکتب استاد

برنامه‌های استاد سعید نفیسی در رادیو ایران

بصورت مجموعه نفیس و زیبائی در سراسر ایران‌منتشرگردید علاقمندان به فن درست گفتن و درست‌نوشتن‌را باستفاده از این اثر مفید توصیه میکنیم .

ناشر موسسه مطبوعاتی عطائی تهران تلفن ۵۰٤۰٦ بها پانزده تومان .

آ ـ ۳۲٤۰ ۱ ـ ۲

بشارت

کتاب (راهنمای دین) تالیف علامهٔ کبیر مرحوم آقای آقا شیخ احمد شاهرودی که بهترین کتابی است درائبات نبوت‌و خاتمیت پیغمبر اسلام ورد بعض ادیان باطله‌وفرق ضاله اخیرا از طبع خارج طالبین بکتابفروشیهای زیر مراجعه فرمایند.

محمدی ـ آخوندی ـ مصطفوی ـ مکتبه‌الصدوق

جنگ داخلی دومینیکن وارد خونین ترین مرحله خودشد وسحرگاه امروز برای شکست‌کودتا :

نیروی دریائی دومینیکن پایتخت را بتوپ بست

سانتودومینیگو ـ ۲۷ آوریل

ناوگان جنگی آمریکا امروز شروع به تخلیه‌امریکائی ها ازجمهوری دومینیکن کرد، زیرا جنك شدیدی در شهر سانتو دومنیگو پایتخت این کشور در گرفته است. امروز تخلیه آمریکائیها بوسیله کشتی‌هائی که‌دربندر «هانیا» لنگرانداخته‌اند کامل شد و احتمالا این کشتی‌ها امریکائیها رابه پرتوریکو خواهند فرستاد .

طبق نقشه اولین قسمت تخلیه شوندگان خانواده‌های ۸۰۰ آمریکائی خواهد بود درواشنگتن گفته میشود یکهزار نفراز۲۳۰۰ آمریکائی مقیم پایتخت دومینیکن تقاضاکرده‌اند آنها رابیرون ببرند و به این منظور در هتلی جمع شده‌زیر حفاظتو نظر سفارت آمریکا قرار گرفته‌اند و باوجودتضمین دولت موقتی «دومینیکن» از جان ومال اتباع خارجی، تخلیه آمریکائیها همچنان ادامه دارد :

رادیو « سانتو دومنیکو » که در دست شورشیان استو رادیو پایگاه «سان ایرید» که در دست قوای‌دولتی است هردو ادعای پیروزی میکنند .

قوای دولتی ظاهرا خواهان بازگرداندن «کابرال »و همکارانش به‌حکومت نیستند بلکه میخواهند یك شورای نظامی روی کار آورند، که درعرض سه ماه انتخابات راشروع کنند اینك در پایتخت نظامیان وغیر نظامیان مسلح پاس میدهند .

نیرومندتر

نیرو های مسلح وفادار به«کابرال» ظاهرا درپایتخت نیرومندتر شده‌اند و برشورشیان هوادار دکتربوش (رئیس جمهور سابق) میچربند .

امروز کشتی های جنگی دومینیکن از ساحل پایتخت را به توپ بستند و هواپیما های دولتی علاوه بر کاخ رئیس جمهوری ٤پل راکه در دست شورشیان بود بمباران و منهدم کردند.

رادیو «سان ایرید و » اعلام کرد قوای دولتی برای پس گرفتن پایتخت از دست شورشیان بسوی پایتخت حرکت کرده‌اند . تعداد این قوا ۱۰ هزار نفر است . اما چهار خلبان که با هواپیمائی به پروتوریکو گریخته‌اند میگویند قوای دولتی‌در « سان‌ایریدو» حتی آب آشامیدنی ندارند و وضع دومینیکن بکلی مغشوش است .

(آسوشیتدپرس ـ یونایتد پرس ـ رویتر)

● ۱۰۵ کشته وزخمی

نبردهای خیابانی بین طرفداران کابرال و کودتاچیان که وقفه‌ای‌پیدا کرده بود بار دیگر شروع شده است و دربمباران دیروز زدو خورد هاحداقل ۲۵نفر کشته و ۸۰ نفر زخمی‌شده‌اند دیشب نیز هواپیما ها به کاخ ملی سه‌بار حمله کردندوچهارنفر راکشتند درهمین ضمن هواپیماهای دیگری بر فراز پایتخت پرواز کرده مخالفان‌را به‌مسلسل میبستند و بر روی آنها موشك میانداختند. یك موشك به کاخ ملی خورد ، دیوار آنرا شکست وپنجره‌هایش را خرد کرد. چند هواپیمای وفادار به دولت سابق نیز یك اردوگاه سربازان شورشی رادر خارج پایتخت بمباران کردند .

بعلت اقدامات احتیاطی نظامی نگذاشتند خبرنگاران از این‌اردوگاه بازدید کنندو تعداد تلفات را دقیقا بدانند .

● برادر کشی

روزنامه «دال کاریبا» چاپ‌پایتخت ازآرتش و نیروی هوائی‌و پلیس خواسته است که از ژنرال«وسین » فرمانده قوا بخواهند جنك برادرکشی را پایان دهد .

کمیته صلح

کمیته صلح کشورهای‌آمریکائی تقاضائی از هواداران دکتر ـ بوش رئیس جمهوری سابق دومینیکن دریافت کرده مبنی‌بر اینکه یك هیئت مرکب از ٤ کشور آمریکائی را برای میانجیگری بین قوای‌دولتی و شورشیان و برقراری صلح در دومینیکن به این جمهوری بفرستد . کمیته باعجله زیادیك جلسه فوق‌العاده تشکیل داد تا این تقاضا رامورد بررسی قرار داده در باره آن اقدام کند .

تحولات مهم جهان در ۲۴ ساعت گذشته

استقلال ووحدت

دوگل رئیس جمهوری فرانسه طی نطق دیشب خود یکبار دیگر روی سیاست استقلال و وحدت قاره اروپا تاکید کرد . این سیاستی است که دوگل از مدتها پیش از آن پیروی میکند وادامه‌آن ، بطور مداوم فاصله این کشور را با متحد بزرك خویش ، آمریکا ، زیادتر مینماید . دوگل با پیروی ا زاین سیاست میخوهد تا سر حد امکان اتکای فرانسه و تمام قاره اروپا را به آمریکا کم کند ، و حتی وجود رژیم های کمونیستی را در پاره‌ای از کشور های اروپائی مانعی برای وحدت این قاره نمیداند .

جانسون تهدید کرد امریکا نیروی جدیدی بویتنام میفرستد

واشنگتن ـ ۲۷آوریل ـخبرگزاری فرانسه ـ لیندون جانسون رئیس جمهوری آمریکا طی یك کنفرانس مطبوعاتی اعلام کرد تنها راه‌ضمانت صلح پایدار در ویتنام داشتن عزم راسخ در نبرد بامتجاوزین است . این نبرد قاطع هم‌اکنون آغاز شده است .

رئیس جمهوری آمریکا بار دیگر گفت آمریکا موافق‌مذاکرات‌بدون قید وشرط درباره ویتنام استواین مذاکرات را در هرکجا و در هر زمان حاضر است شروع کند تا صمیمیت آمریکا دراین امربه‌ثبوت رسد .

پرزیدنت جانسون گفت آمریکا هرگز تسلیم تجاوز ویتنام شمالی به‌ویتنام جنوبی نخواهد شد .

کنفرانس مطبوعاتی پرزیدنت جانسون در کاخ سفید برپاگردید وتوسط شبکه‌های‌تلویزیونی‌امریکا پخش شد .

رئیس جمهوری آمریکا گفت‌من تائید میکنم که بکاربردن سلاح های اتمی در ویتنام شمالی درزمینه نظامی مفید فایده نخواهد بود و افزود هیچیك از همکاران او هرگز بوی توصیه نکرده‌اند که درویتنام از سلاحهای اتمی استفاده کند .

پرزیدنت جانسون گفت ویتنام جنوبی مستقلا مورد حمله ویتنام شمالی قرار گرفته و هدف این حمله تسخیر ویتنام جنوبی است. شکست ویتنام جنوبی تسلیم یك کشور دومت به‌ترور وفشار خواهد بود.

وی گفت اگر ویتنام جنوبی‌سقوط کند آزادی وجهان آزاد بخطر خواهد افتاد .

پرزیدنت جانسون گفت ازحادثه «مونیخ»مادریافتیم که تسلیم در برابر تجاوز کار خطرات بزرگتری رابوجود می‌آورد .

● اظهار تاسف

رئیس جمهوری آمریکا ازاینکه آمریکا مجبور است ویتنام شمالی رابمباران کند اظهار تاسف کرد ولی افزود حملات هوائی به ویتنام شمالی تازمانیکه این امر ضروری بنظر برسد ادامه دارد ، امابمحض آنکه تجاوز پایان پذیرد امریکابه ساختن پل‌ها ، مراکز رادار ،و سایر تاسیساتی که توسط بمباران هوائی ویران شده است می‌پردازد.

پرزیدنت جانسون گفت دربمباران ویتنام شمالی ما کاملا رعایت‌احتیاط رامیکنیم تابه مردم‌غیرنظامی لطمه‌ای وارد نیاید .

پرزیدنت جانسون سپس گفت: تاکنون نیروهای امریکا بعنوان مشاور نظامی در ویتنام بوده‌اند اما چنانچه متجاوزین به تجاوزات خود همچنان ادامه دهد آمریکا تصمیمات مهمتری از جمله‌فرستادن نیروی جنگی به‌ویتنام اتخاذمیکند پرزیدنت‌جانسون سپس به مسائل زیراشاره کرد :

● ۱ـ جنك هندو پاکستان

رئیس جمهوری آمریکااززدوخورد مسلحانه نیروهای هند وپاکستان اظهار تاسف کرده و گفت آنها دودولت دوست آمریکاهستندبهمین جهت امید ماآنست که صلح‌بزودی دراین منطقه استقرار گردد.

● ۲ـ جمهوری دومینیکن

پرزیدنت جانسون گفت اوضاع دومینیکن وخیم وجدی است و تاکنون یکهزار تن از اتباع‌امریکا ازدومینیکن خارج شده‌اند.امریکا ازرفتار خشونت‌آمیز وترور متاثر است وامید است بزودی نظم در دومینیکین برقرار شود.

تاسیسات اتمی چین پراکنده میشود

لندن ـ ۲۷ آوریل ـ یونایتدپرس ـ امروز گزارش داده شد که چین کمونیست تاسیسات اتمی خود را از ترس بمباران احتمالی آمریکائیها و جاسوسی روسها پراکنده میکند . رژیم پکن در مورد احتمال حمله آمریکا به مواضع اتمی چین بسیار حساس است .

اطلاعیه‌سینماسانترال

در مورد نمایش فیلم عظیم

لورنس عربستان

بنا بتقاضاهای اهالی محترم‌تهران‌و شهرستانها و باحترام انجام خواسته های آندسته از مشتریانی که موفق نشده‌اند فیلم عظیم لورنس عربستان را در نمایش اول باطریقه ۷۰ میلیمتری و پرده عریض آن باصدای فارسی استروفونیك ٤ باندی ملاحظه فرمایندلذا

سینماسانترال باموافقت کمپانی‌کلمبیا مجددا کپیه ۷۰ میلیمتری فیلم را به تهران وارد نموده و بزودی باتعطیل‌چندروز دستگاههای نمایش دهنده و پرده عریض آن نصب وفیلم لورنس عربستان‌روی پرده عظیم سانترال نمایان میگردد

برای اینکه عموم اهالی تهران و شهرستانها بتوانند ازاین فیلم دیدن نمایند بلیط این فیلم عظیم ٤ ساعته به نصف بهاء قبلی تقلیل داده شده وبا قیمت معمولی فروخته میشود.

مسابقه سرعت اتومبیلرانی اطلاعات

ساعت ده صبح روز جمعه دهم اردیبهشت ماه در فرودگاه قلعه مرغی

در چهارگوشه جهان

ماهیت تجدیدنظر طلبی

پکن ـ پنجمین جلد بیانات خروشچف در سراسر چین بمعرض فروش گذاشته شد .در پیش‌گفتار جلد پنجم بیانات خروشچف رهبران پکن چنین نوشته‌اند تا زمانیکه جانشینان خروشچف همچنان خط مشی کنگره های بیستم و بیست ودوم حزب کمونیست شوروی راتائید کنند نشان میدهند که‌درماهیت تجدید نظر طلبی آنها کوچکترین تغییری داده نشده است .

دیدار از برلن

برلن ـ خبرگزاری آلمان شرقی گزارش داد که الکسی کوسیگین نخست وزیرشوروی روز ششم مه بطور رسمی از برلن‌شرقی دیدن خواهد کرد . کوسیگین ریاست هیئت نمایندگی شوروی را درمراسم بیستمین سالگرد «روزپیروزی » در جنك جهانی دوم را که روز هشتم مه در برلن شرقی برگزار میشود بعهده خواهد داشت .

۲۰ سال پیش

رم ـ بیست سال پیش در چنین روزی بنیتو موسولینی دیکتاتور ایتالیا که‌پس ازشکست ارتش ایتالیا همراه معشوقه‌اش (کلارتا)بایك کامیون آلمانی قصد فرار داشت گرفتار شد و در کنار جاده‌ای بقتل رسید . اکنون افراد خانواده‌موسولینی در ایتالیا هریك بکاری مشغول هستند راشل موسولینی‌همسرش یك رستوران را در زادگاه شوهرش اداره میکند .

رومانو جوانترین پسردیکتاتور سابق دریك دسته جاز پیانو می نوازد و باخواهر سوفیالورن ازدواج کرده است .

(آن‌ماریا) جوانترین دختر موسولینی زن یك صاحب کاباره است .

ادا دختر بزرك موسولینی و زن کنت چیانو وزیر خارجه‌اسبق ایتالیا که بدستور پدر زن‌خود کشته شد اکنون مادر بزرك شده‌است.

اوتانت در وین

وین ـ اوتانت دبیر کل سازمان ملل متحد برای شرکت در کنفرانس کمیته امور اداری موسسات وابسته بسازمان ملل متحد وارد وین شد و درفرودگاه ازطرف وزیر خارجه اطریش‌مورد استقبال قرار گرفت . اوتانت از پاسخ دادن بسئوالات مربوط باوضاع ویتنام خودداری کرد .

مرك ناگهانی

لندن ـ پلیس لندن هنوز نتوانسته است باسرار مرك ناگهانی «جوشا مك‌میلان »نوه بیست ساله نخست وزیرسابق انگلیس پی ببرد . جوشا مك‌ـ میلان دوشب پیش در اطاق‌خواب خوشش بطور اسرار آمیزی درگذشته است . پلیس‌امیدوار است که با کالبد شکافی بتواند باسرار مرك وی دست یابد .

تلفات طوفان

آنکارا ـ طوفان شدیدی که همراه باتگرك در ترکیه روی داد چندین نفر راکشت . در اناطولی سه نفر کشته شدند و هشت نفر دیگر بسختی زخمی گردیدند . دراسکی شهر نیز پنج نفر کشته شدند . در «کوی شهر » شدت طوفان بقدری بود

اخبار خاورمیانه

تظاهرات شدید علیه ناصر در تونس

تظاهرات وسیعی امروز در برابر سفارت مصر در تونس برپا گردید .

ده هزار تن به پیام سازمان دانشجویان تونس پاسخ گفته و با شعار های « ناصر تو یك خائن بیش نیستی » به سفارت مصر در تونس حمله‌ور شدند .

بدنبال بیانات اخیر پرزیدنت بورقیبه مناسبات تونس و مصر سخت وخیم گردید . رئیس جمهوری تونس پیشنهاد کرده بودکه اختلافات اسرائیل‌واعراب بر اساس اجرای قطعنامه سال ۱۹۴۸ سازمان ملل متحد حل و فصل گردد و جراید مصر بدین مناسبت سخت به تونس حمله کردند .

● حلقه محاصره

تظاهرات امروز دانشجویان تونسی پاسخی بود به انتقادات جراید مصر از پرزیدنت بورقیبه صد ها تن از افراد پلیس ونیرو های انتظامی تونس سفارت مصر را درحلقه محاصره درآوردند تا از ورود تظاهر کنندگان به سفارت جلوگیری کنند .

کاردار سفارت مصر درتونس و سایر اعضای سفارت در تمام مدت تظاهرات‌داخل‌سفارت‌زندانی شده و جرات بیرون آمدن نداشتند .

تظاهر کنندگان در حالیکه فریاد میزدند زنده باد بورقیبه و مرك بر ناصر با تخم مرغ گندیده و سنك سفارت مصررا مورد هدف قرار دادند .

نیرو های انتظامی برای‌متفرق کردن‌تظاهر کنندگان ازاتومبیل های آب پاشی استفاده کردند. دانشجویان تمام شیشه های سفارت مصر را شکسته و در و پنجره آنرا با سنك خردکردند.

● سفارت عراق

تظاهر کنندگان یك لحظه موفق شدندصف مامورین‌انتظامی را شکسته و وارد صحن سفارت شده و تصویر پرزیدنت بورقیبه را روی چمنهای سفارت قرار دهند . گروهی از دانشجویان عضو حزب سوسیالیست دربرابر سفارت عراق در تونس نیز دست به تظاهرات شدیدی‌زدند .بعلت زد و خورد تظاهر کنندگان و ونیروهای انتظامی چندتن از طرفین مجروح شدند .

دربین تظاهر کنندگان عده زیادی زن‌و کودك نیز دیده میشدند .

تظاهر کنندگان در برابر سفارت سوریه نیز دست به تظاهرات شدید زدند. پس از آنکه نیروهای انتظامی تونس مانع ورود تظاهر کنندگان به‌سفارتخانه های مصر، سوریه‌و عراق شدند ، تظاهر کنندگان سه قطعنامه‌تدوین کرده‌وتوسط نمایندگان خود به کاردار های سفارتخانه‌های مزبور دادند . در قطعنامه تسلیمی به‌سفارت سوریه ژنرال امین‌الحافظ خون آشام معرفی شده‌است .

در قطعنامه تسلیمی‌به‌سفارت مصرشدیدا‌به‌روش مصراعتراض شده‌و جمال عبدالناصر یك‌نفر خائن به آمال عرب معرفی شده است .

درقطعنامه تسلیمی به سفارت عراق گفته شده است روش دولت‌و حکومت و رادیو عراق احساسات مردم تونس‌راجریحه‌دار کرده است .

● احضار سفیر

بدنبال تظاهرات شدید در برابر سفارت مصر در تونس رادیو صدای عرب اعلام کردکه جمهوری متحده عربی سفیرخود را از تونس احضار کرده‌است.

رادیو صدای عرب به قطع مناسبات تونس و مصر اشاره نکرد اماگفته میشود این امر نشان آنست که مناسبات دو کشور سخت تیره شده واحتمالا بزودی قطع خواهد گردید .

● اعتراض کردند

سفرای مصر عراق‌وسوریه امروز شدیدا به دولت تونس اعتراض کردند . در تونس نمایش تمام فیلمهای مصری ممنوع گردیدو تمام سینماهائی که‌اعلان فیلمهای مصری راقبلا به‌سر در خود الصاق‌کرده بودند باعجله آنها را ازبین بردند .

افزایش بودجه نظامی ترکیه

«اورگوپلو» نخست‌وزیر ترکیه اعلام کرد که دولت ترکیه در جلسه شورای وزیران ناتو که در ماه آینده در لندن تشکیل میشود تقاضا خواهد کرد که همه سلاحهای متعلق به ناتو از قبرس خارج شود . «اورگوپلو» گفت مسئله ارسال سلاحهای شوروی به قبرس را با دقت تعقیب میکند .

وی گفت سفیر شوروی در ترکیه‌ارسال سلاحهای شوروی به قبرس را تکذیب میکند .اورگوپلو یونان را متهم کرد که ۱۰۰ هزار سرباز یونانی را در قبرس مسلح کرده است

اورگوپلو اعلام کرد دولت ترکیه قصد دارد ۲۵۰ میلیون لیره ترك (۳۰میلیون دلار) اضافی برای مصاف نظامی خود اختصاص دهد . این تصمیم در جلسه مشترك کابینه وشورای امنیت ملی که به‌بحث‌مسئله قبرس اختصاص داشت گرفته شده است .

اورگوپلو گفت : آرتش ترکیه قدرت آنرا داردکه‌هروظیفه‌ای بعهده‌اش گذاشته شود شرافتمندانه انجام میدهد .

دوگل گفت : اروپای شرقی و غربی باید متحد شوند

پاریس -۲۷ آوریل- خبرگزاری فرانسه -ژنرال‌دوگل رئیس‌جمهوری فرانسه طی یك نطق تلویزیونی که ازیك هفته قبل جهان درانتظار آن بود گفت :

وی گفت دردنیای امروز سلاح های جدید در برابر هم قرار گرفته و جاه طلبی بعضی دول ، جهان را در لبه پرتگاه جنك قرار داده است بدین جهت فرانسه باید نقش‌جهانی و تاریخی خود را ایفا کند .

ژنرال دوگل نگفت که در انتخابات آینده ریاست جمهوری فرانسه نامزد خواهد بود یا نه ،اما بیلان هفت سال زمامداری خود را برای مردم فرانسه و جهان ترسیم کرد این بیلان تحت عنوان استقلال فرانسه به شنوندگان و بینندگان فرانسوی عرضه گردید .

ژنرال دوگل گفت فرانسه‌امروز استقلال خودراحفظ کرده‌و ازکاسه خود غذا میخوردنه کاسه امریکائی ها.

نکات مهم نطق ژنرال دوگل از این قرار است :

۱- اروپا

ژنرال دوگل‌ضمن‌دفاع ازوحدت اروپا گفت این وحدت نباید تنها شامل شش کشورعضو بازارمشترك اروپا گردد بلکه تمام کشور های اروپائی از جمله اروپای شرقی‌باید دراین وحدت شرکت کنند .

رئیس جمهوری فرانسه گفت‌شش کشور اروپائی پایه های محکم‌این وحدت را در مرحله اول بوجود آوردند و اینك در مرحله دوم‌باید باکشور های اروپای شرقی وحدت برقرار کرد .

ژنرال دوگل گفت اروپای‌متحد میتواند روی پای خود بایستد واز خود دفاع کند و نیازمند دیگران نباشد .

۲- دیپلماسی جهان

ژنرال دوگل‌دراین قسمت‌از نطق خود سیاست فرانسه را در ویتنام و استقرار مناسبات فرانسه را با چین کمونیست موجه دانسته و گفت فرانسه طالب بی طرفی ویتنام است.

امریکا روزی درخواهد یافت که متحد نیرومندی چون فرانسه دارد که روی پای خود ایستاده و مسائل جهانی را درست ارزیابی میکند.

۳- تنهائی فرانسه

رئیس جمهوری فرانسه گفت برخلاف آنچه که‌تصور میشودامروز فرانسه تنها و گوشه گیر نیست و بخوبی توانسته است نقش تاریخی خودرا در حل وفصل مسائل‌جهانی ایفاء کند .

پرزیدنت دوگل سپس مداخله دول‌را درامور یکدیگر تقبیح کرده و گفت هر ملتی باید حاکم بر سرنوشت خود باشد .

مذاکره بادوگل

اندره گرومیکو وزیر امور خارجه شوروی امروز مدت یك ساعت‌و بیست دقیقه با ژنرال‌دوگل رئیس جمهوری‌فرانسه مذاکره کرد.

اندره گرومیکو در پایان این مذاکره به روزنامه نگاران گفت‌که مذاکراتش با ژنرال دوگل بسیار مفید بود .

اندره گرومیکو حاضر نشد خبر مسافرت ژنرال دوگل را در سال جاری به شوروی تکذیب یا تائید کند .

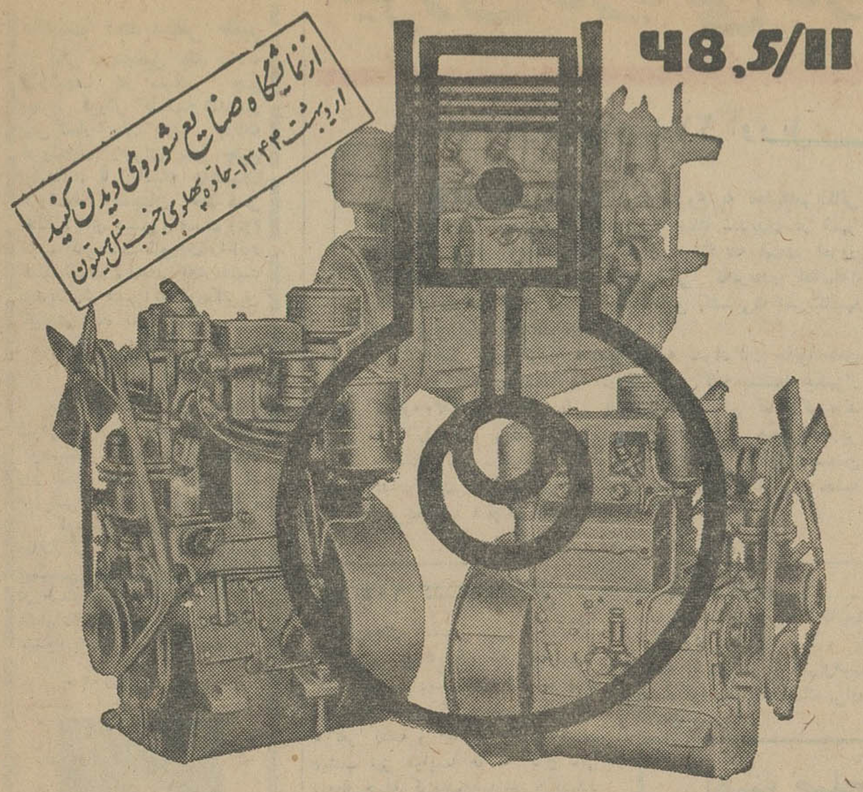

ماشینواکسپورت

اطمینان-مرغوبیت-نگهداری آسان را تضمین می کند

ماشینواکسپورت برای انجام سفارشات شما درمورد موتورهای دیزلی چند سیلندری دویا چهار ضربه باسرعت زیاد یاکم آماده میباشد .این موتور هابا نیرو های متفاوت موجود است .

دیزل‌ها ازنوع ۱۱ر۴۸۵ موتور های چهارضربه باسرعت زیاد ویك، دویا چهار سیلندری‌است وبترتیب دارای ۵،۱۰،۲۰اسب نیرو می‌باشند.

نگهداری واداره این موتور هاو تعویض لوازم آن فوق‌العاده آسان استو موجودی لوازم یدکی آنها صددرصد تضمین میشود .

برای سفارشات خودو کسب اطلاعات بیشتر باآدرس زیر مکاتبه فرمائید :

V/O "Machinoexport"
Moscow G-200
Smolenskaja pl. 32—34, USSR.
Cable: Machinoexport-Mascow
Telex: 170.

V/O MACHINOEXPORT

جهان سی سال قبل

بیانیه وزیر تبلیغات آلمان

برلن- دکتر گوبلس در صمن بیانیه بملت اظهارداشته است روز اول مه ۱۹۳۳ بمنزله علامت حکومت ملی خواهد بودکه‌آلمان دوباره فتح نموده است . وزیر مزبور افزود دنیا باید د رموقع روز اول مه بدانند که‌تصمیم‌دهم‌مارس تصمیمی بوده که‌ملت آلمان گرفته است .

صدر اعظم فقط مانند نماینده و برگزیده مختارملت است که مثل دیگران اوهم شرافت و مساوات حقوقی را میخواهد .

نقل از اطلاعات ۸اردیبهشت ۱۳۱۴

کشتیهای مظنون درآبهای ویتنام توقیف میشوند

سایگون - ۲۸ آوریل - یونایتد پرس - اسوشیتد - پرس - ویتنام جنوبی‌بمنظور جلوگیری از نفوذ کمونیست های خارجی از راه دریائی اعلام کرد هر کشتی را که مشکوك به حمل اسلحه و نفرات برای کمونیست ها باشد مورد بازرسی قرار خواهد داد . اعلامیه دولت حاکی است که با کمك و همکاری نیروی‌دریائی‌امریکا تعقیب کشتی های مظنون در دریای آزاد نیز ادامه‌خواهد یافت و در صورتی که‌کشتی ها در اعزام چریك شرکت داشته باشند توقیف و ضبط خواهند شد .

● منهدم کردند

امروز هواپیما های امریکائی‌با سرسختی برای چهارمین بار یك پل مهم شمال را بمباران کردند و هواپیما های ویتنام جنوبی نیزطی ۴۰ دقیقه‌بمباران یك‌مرکزقایقرانی ویتنام شمالی را منهدم نمودند .

در حمله به پل « بای‌دوك تن» ۲۵ هواپیمای آمریکائی شرکت داشتند . طی سه بار بمباران این پل آسیب چندانی به آن نرسیده بود ولی بمباران امروز طبق اطلاع خلبانان اکتشافی امریکا قسمتی از آنرا از جا کند .

● دعای گلدواتر!

گلدواتر کاندیدای شکست‌خورده حزب جمهوریخواه گفت :ازصمیم قلب از سیاست جانسون درویتنام پشتیبانی میکند . وی که دراجمن مطبوعات انگلو - آمریکن در پاریس سخنرانی میکرد گفت : « رئیس جمهور من (جانسون) راه درست را انتخاب کرده ،تنها راه درست را انتخاب کرده‌است.» گلدواتر گفت عقیده ندارد که دولت های کمونیست خود را وارد کشاکش ویتنام بکنند وافزود : تا نقشه صحیحی در پیش نباشد ،از بمباران مراکزصنعتی چین‌پشتیبانی نخواهد کرد ولی اضافه کرد من دعا میکنم‌چین برای‌بمباران‌بهانه‌ای بامریکا بدهد .

● سلاح اتمی

روزنامه ایزوستیا نوشت که وزارت دفاع آمریکا نقشه استفاده از سلاحهای اتمی در ویتنام را میکشد .

این روزنامه گزارشی‌ازنیویورك هرالد تریبون را نقل کرد که‌در آن گفته میشود دولت جانسون بکار بردن سلاح اتمی در ویتنام را « خارج از موضوع » نمیداند و اخطار کرده که این عمل‌بسیار خطرناك است .

رادیو هانوی ادعاکرد امریکائی ها سموم شیمیائی بر ویتنام شمالی ریخته‌اند . یك افسر عالیرتبه ویتنام شمالی گفت امریکائی ها ضمن بمباران شمال در مناطق مختلف « مایع بیرنگی با بوی ماهی و همچنین گردی سیاه‌رنك» ریخته‌اند که بر پوست انسان سوختگی ایجاد میکند و درختان را پژمرده میسازد و در گزارش خود به کمیسیون کنترل‌بین‌المللی نوشته است : این جنك شیمیائی یکی از وحشیانه ترین جنایات جنگی است .

باپیشنهاد پاکستان وقبول دولت هند:

زدوخوردمرزی‌منطقه«کوچ»متوقف‌شد

دهلی‌نو - ۲۷ آوریل- رویتر یك سخنگوی وزارت دفاع هند گفت جنك بین هند و پاکستان در منطقه «کوچ» متوقف شده است .

وی افزود به پاکستانیها تلفات سنگینی وارد آمد و فقط دیروزشش تانك آنها منهدم شده است .

متوقف شدن جنك بر حسب دعوت دولت پاکستان بوده است .

پرزیدنت ایوبخان دیشب طی نطقی گفته بود که هیچ کشوری نمیتواند جنك را تحمل کند و تصور اینکه پاکستان برای خاطر منطقه‌ای که حتی‌آب خوردن درآن بدست نمی‌آید وارد جنك شود ، افسانه آمیز است .

همچنین شستری نخست وزیر هند آرزوی کشور خویش را برای صلح اعلام کرد ولی افزود ما در موردمنطقه «کوچ» با استحکام و قاطعیت عمل خواهیم کرد . وی پیشنهاد پاکستان را دایر بربرقراری آتش بس و عقب نشستن قوای هر دو طرف از این‌منطقه قبول کرد . گفته میشود یکی از علل تمایل هند به صلح در منطقه «کوچ» تهدید دیگری است که از طرف‌چین متوجه آن شده و ۱۳ تا ۱۶ لشکر چین در مرز های هند و تبت متمرکز گردیده‌اند . «چاوان» وزیر دفاع هند در پارلمان از ذکر تعداد سپاهیان چینی خود داری کرد اما گفت ما با تمام قوا از مرز های خود از جمله مناطق حساس « سیکیم » و «بهوتان» دفاع خواهیم کرد .

● بیرون رانده شدند

سخنگوی وزارت دفاع پاکستان امروز ادعا کرد که واحد های هندی از «بریاربت » واقع در منطقه کوچ بیرون رانده شده اند و این قسمت اکنون تحت تصرف پاکستان است‌وی گفت هندیها با بی‌نظمی این منطقه را تخلیه کردند و بسیاری از تجهیزات خود را بجا گذاشتند . سخنگوی مذکور اظهارات دولت هندرا درمورد تلفات سنگین و انهدام تانك های پاکستانی تکذیب کرد .

تجدید آگهی مناقصه شماره ۶۹ر۱۳۴۳

سازمان برق تهران مقدار یکصدتن سیم‌مسی مورد احتیاج‌خودرا از طریق‌مناقصه داخلی خریداری مینماید .

داوطلبان شرکت درمناقصه میتوانند باپرداخت مبلغ‌دویست‌ریال بصندوق مرکزی سازمان وارائه رسید آن باداره مناقصه ها برك شرایط و مشخصات مناقصه را اخذ و پیشنهادخودرا تاآخر وقت اداری روز ۲۵ر۲ر۱۳۴۴ بصندوق‌پیشنهادات‌سازمان‌بیندازند الف۷۲۶

آ-۳۲۵۴ ۱-۲ سازمان برق تهران

دانشکده علوم دانشگاه تهران

برای گروه آموزشی فیزیك (درس الکترونیك مرکز اتمی دانشگاه تهران) احتیاج به‌دوتن استادیار دارد که از طریق مسابقه انتخاب واستخدام مینماید.

داوطلبان میتوانند از تاریخ نشر اولین آگهی تامدت دوماه همه روزه باستثنای ایام تعطیل باتسلیم مدارك مشروحه زیر :

۱-کلیه مدارك تحصیلات عالی ودانشنامه دکتری‌دررشته‌مربوطه یادانشنامه معادل دکتری

۲-برك انجام خدمت زیرپرچم یامعافی ازخدمت

۳-مدارك و سوابق استخدامی (درصورتیکه سابقه استخدامی داشته باشد)

۴-شش قطعه عکس و دوبرك رونوشت مصدق شناسنامه

۵-برك معرفی از سازمان هدایت‌فارغ‌التحصیلان کشور

بدفتر دانشکده مراجعه و ثبت‌نام نمایند . الف۷۱۹

آ-۳۲۵۲ ۱-۲

دانشکده علوم دانشگاه تهران

برای گروه ریاضی‌آندانشکده یك نفرکارمند فنی تعلیماتی که حداقل تحصیلات اوفوق‌لیسانس دررشته ریاضی باشد از طریق مسابقه انتخاب و استخدام مینماید .

داوطلبان میتوانند از تاریخ نشراین آگهی تامدت ده‌روزباستثنای ایام تعطیل باتسلیم مدارك مشروحه زیر :

۱-کلیه مدارك تحصیلی

۲- برك انجام خدمت زیر پرچم یا معافی از خدمت

۳- مدارك وسوابق استخدامی (درصورتیکه سابقه استخدامی داشته باشد)

۴-شش قطعه عکس ودوبرك رونوشت مصدق شناسنامه

۵-برك معرفی از سازمان هدایت فارغ‌التحصیلان کشور

بدفتر دانشکده مراجعه وثبت‌نام نمایند . الف ۷۱۸

آ-۳۲۵۰

خواهشمنداست برای کسب‌اطلاعات بیشتربه دفترفروش‌مرکزی‌هواپیمائی‌ملی‌ایران خیابان ویلا- شماره۴۴ تلفن‌های۴۶۶۸۸-۴۴۳۳۳-۶۱۲۸۶۷مراجعه‌فرمائید .

اطلاعات ۱۳۰۴

مقالات وگزارشهای خارجی

از : آفریقای جوان

خاورمیانه برزخ کمونیستها

از ۳۰ سال قبل کمونیسم و ناسیونالیسم برای‌جلب پشتیبانی توده های مردم در مشرق با یکدیگر برقابت ومبارزه‌پرداخته ولی از همان آغاز کار نتیجه این مسابقه کاملا روشن بود .

در خاور میانه مانند سراسر افریقا کمونیستها در دامی که خود اختراع کرده بودند گرفتار شدند و این دام «حزب منحصر بفرد » است .

باستثناء لبنان که در آنجا حزب کمونیست بصورت قانونی وجوددارد و سودان که پس از شورش‌اکتبر گذشته به‌کمونیستها اجازه فعالیت داده شده است اکنون در سایر کشور های‌این منطقه «داس و چکش » همچنان علامت و نشانه «عناصر نامطلوب» بشمار میرود .

فشاری که به کمونیستهای خاور میانه وارد میشود در همه جا یکسان نیست ولی در هر صورت آنها مجبورند از دو راه یکی را انتخاب کنند یا آنکه از هر گونه فعالیت چشم به پوشند یاآنکه راه‌زندان‌وتبعید را در پیش گیرند .

اگر در نظر داشته باشیم‌که از سال ۱۹۴۵ عناصر کمونیست در خاور میانه تاچه اندازه‌فعالیت داشتند و حتی می‌توانستند در بعضی کشور ها مخصوصا عراق اعمال نفوذ کنند و وضع کنونی آنها را در نظر بگیریم بخوبی به شکست فاحش کمونیسم در این منطقه پی خواهیم برد .

حالا باید دید که چه عللی سبب شدکه‌کوشش کمونیستها بی نتیجه ماند بطور کلی باید گفت که عدم توجه باحساسات ملی و مذهبی مردم این منطقه و وجود کشمکش در داخل احزاب کمونیست مهمترین‌عامل شکست آنها بشمار میرود .

وابستگی بشوروی نیزیکی دیگر ازعوامل شکست‌کمونیسم را در خاور میانه تشکیل‌میدهد.

بنظر اعراب / اتحاد جماهیر شوروی قدرت‌جهانی بزرگی‌است که تنها منافع خود را در نظر می‌گیرد .

در سال ۱۹۴۴ میشل عفلق تئوریسین حزب‌بعث نقطه ضعف کمونیستهارا در خاور میانه‌چنین تشریح کرد :

« دکترین کمونیستی مولود ناسیونالیسم های متعصب ، رقابت های متقابل و تولید اضافی صنعتی حزب است .

باین جهت است که در کشور های عربی با پیش کشیدن آرمانهای واهی میخواهنداعراب را از مبارزه در راه آرمان‌های حقیقی خودباز دارند.کمونیسم می خواهد روح ملی ملتی راکه هنوز ناسیونالیسم در آن‌بوجود نیامده است از میان ببرد .»

باین جهت کمونیسم از خاور میانه یك« محصول وارداتی» و «دکترینی‌که ساخته و پرداخته غرب است»تلقی‌میشودکمونیست های خاور میانه سالهاکوشیدند که این حس عدم اعتقاد را نسبت به کمونیسم از میان ببرند ولی کوشش آنهادربرابر ظهور عامل جدیدی یعنی ناسیونالیسم عرب بی نتیجه ماند

دوران« امیدهای بزرك» برای کمونیستهااز سال۱۹۵۵ شروع شد و تاسال ۱۹۵۸ ادامه یافت در سپتامبر ۱۹۵۵ مصر قرار داد معروف خودرا باچکسلواکی برای دریافت سلاح‌های جنگی امضاء کرد و باین ترتیب‌راه رابرای‌ورود کشورهای‌کمونیست بخاور میانه گشود. یکسال‌بعد ماجرای سوئز پیش آمد.تهدید بولگانین دایر بر آنکه شوروی موشکهای خودرا علیه غرب‌بکار خواهد انداخت انعکاس عمیقی در جهان عرب پدید آورد پس از پایان ماجرای حمله فرانسه و انگلیس به‌سوئز دولت‌شوروی قسمتی از هزینه ساختمان سد اسوان‌رابعهده گرفت‌وکمونیست های‌مصردر صدد بر آمدند از این وضع‌حد اکثر استفاده را کرده و پرستیژ شوروی را بحد اکثر ممکن بالا ببرند .

در سوریه کمونیست ها فقط یك نماینده در پارلمان آن کشور داشتندوآن‌خالد بکداش بودولی توانستند یکی‌ازطرفداران خودیعنی ژنرال عفیف بزری را در راس ستاد ارتش سوریه قرار دهند در عراق نیز کمونیست ها بارژیم قاسم روابط نزدیك بر قرار کردند وقتی که قاسم از پای در آمد کمونیست ها بار دیگر تحت‌فشارقرار گرفتند و در سراسر خاورمیانه نهضت کمونیستی‌که از سال۱۹۵۶ تا ۱۹۵۸ باینده خود اطمینان‌کامل داشت دربرزخی گرفتار شدکه هیچگونه راه مفری در پیش ندارد .

از : نیویورك‌تایمز

درویتنام‌همه«امیدها» نمرده‌است

گامهای‌جنك ویتنام سریعتر میشوند و در این مورد زمان‌یك عامل نسبی است . بدین معنی که ۱۰ روز دراین ماه مساوی‌بوده است با ۱۰ هفته در سال گذشته و ۱۰ ماه در سال های قبل . اکنون درجهان ودر امریکاهمه میدانندکه بحران به اوج خود نزدیك می شود .

یك طرف تصمیم‌دارد که بجنگد و طرف دیگر مصمم بدفاع است از این‌گذشته‌جهان احساس میکند بسوی جهنم سوزانی که در افق پدیدار شده است پیش میرود . خوشبختانه میتوان از وقوع هر واقعه‌ای که هنوز اتفاق نیافتاده جلوگیری کرد .

امریکائی ها ومردم دیگر جهان معتقدند که مسئله ویتنام بهمان اندازه که بغرنج و پیچیده است ساده نیز می باشد . قدرت یعنی تفنك و بمب بتنهائی نمی تواند بحران ویتنام را بنفع هیچ طرفی حل کند. پرزیدنت جانسون با اعلام «مذاکرات بدون قیدوشرط» وایجاد یك نوع «برنامه مارشال» برای آسیای جنوب شرقی نشان داد که باین حقیقت کاملا واقف است .

با اینحال اعلام نظرات پرزیدنت جانسون همراه بود با ادامه بمباران ویتنام شمالی ،وهفته گذشته‌بدنبال کنفرانس «هونولولو»اعلام شد که جنك ویتنام را باید تشدید کرد.

● **آسان است**

برای امریکا بسیار کار آسانی است که نیروی هوائی خود را در ویتنام دویا سه برابر سازد وبجای یك لشکر سه لشکر به آنجابفرستد وبجای یك دلار دو دلار یا سه دلار ویا حتی ده دلار خرج تقویت‌قوای نظامی ویتنام سازد . اگر اینکار بحل مسئله ویتنام کمك میکندبر انجام آن نباید هیچ تردیدی‌داشت. ولی اگر این شیوه بحل مسئله منجر نمیشود باید بفکر راههای دیگر بود راههائی که از افزایش خطر جلوگیری کندو از دامنه‌جنك بکاهد.

● **بهمین دلیل**

بهمین دلیل است که بعضی پیشنهادمیکنند راههاوامکانات‌دیگر نیز بررسی شود . یکی از این پیشنهادات که مورد تائید روزنامه‌ما (نیویورك تایمز)نیز می باشداینست که از دامنه‌جنك بکاهیم وماموریت های هوائی علیه ویتنام شمالی را تحت کنترل بیشتری درآوریم .در آن صورت باید دید عکس‌العمل رژیم ویتنام شمالی چه خواهدبود. انتظار میرود هانوی نیز دامنه عملیات خود رادر ویتنام جنوبی تقلیل دهد .

اگر چنین نشد یعنی اگر باقدام صلح‌جویانه امریکا جواب مساعد داده نشد آنگاه امریکا می تواند بمباران ویتنام‌شمالی‌را ازسربگیرد. یك امکان دیگر آنست که واشنگتن ، هانوی ،پکن ومسکوو دیگر کشور ها از قرارداد های‌ژنو بعنوان اساس مذاکرات حمایت‌می کنند امامعلوم نیست که این‌قرارداد ها بتوانند مسائل امروز را حل کنند .

زمان ، شرایط و عوامل قدرت ووضع افکار عمومی جهان بکلی‌با گذشته تفاوت دارد . با اینحال همانطور که پرزیدنت جانسون گفت ممکن است به «اصول موافقت‌نامه های ۱۹۵۴ ژنو» بازگشت‌بشرطی که اول توافق شود که این«اصول» کدام هستند .

● **امکانات نظری**

بعضی از مواد موافقت نامه‌های ۱۹۵۴ امکانات نظری‌هستند وبنوع تعبیری که از آنها میشود بستگی دارند . و از آنجمله هستند عدم وجود پایگاه های نظامی خارجی در ویتنام عدم تقویت وافزایش قوای نظامی ، احترام به حاکمیت و استقلال وحدت ویتنام وعدم دخالت خارجی‌ها در امور داخلی آن وانجام انتخابات آزاد . بهر حال هنوز برای جستجوی راههای تازه در ویتنام دیر نیست .

برای تغییر و تنوع در منزل یا محل کار خود بهترین‌اقدام
تعویض کف آن محل است

مکالیوم

« باوقت مخصوص آلمانی »

این مشکل شما را حل کرده‌و احتیاجی به برداشتن کفهای سابق نیست چون عینا روی همه آنها را میپوشاند و فوری آماده میگردد

خیابان شاه ساختمان آلومینیوم
تلفن‌های
۶۰۲۰۱-۶۱۳۰۸۴

در هفته آینده

اثری شیرین و نشاط بخش ـ محصول ۱۹۶۵

بمناسبت پایان سال تحصیلی ۴۳ـ۴۴ هنرستان ملی باله ایران

برنامه باله

زیر نظر :
نژاد احمدزاده
باشرکت هنرمندان سازمان باله ملی ایران
در روز ۱۰ اردیبهشت ماه ۴۴ درتالار فرهنك ساعت ۸ بعدازظهر
بهای بلیط ۵۰۰و۱۰۰ ریال
محل فروش هنرستان ملی باله ایران خیابان ارفع شماره ۵۳
شماره تلفن ۴۷۴۰۶
انجمن فیلارمونیك تهران خیابان شاه شماره ۲۰۷ شماره‌تلفن ۶۷۵۷۷
۱ـ۲۹۸۸ ۱ـ۲

شعبه فروش محصول ابریشمی کارخانه گازر اصفهان
اصفهان دالان اول گلشن تلفن ۵۰۴۴
۱ـ۳۰ آـ۱۲۰

جناب آقای دکتر هادی‌هدایتی‌وزیرمحترم آموزش‌وپرورش
انتصاب شایسته آقای حبیب یغمائی را بسمت‌ریاست اداره کل دفتر وزارتی تبریك عرض می‌نمایم .
اداره آموزش و پرورش شهرستان خمین-
سید عباس بنی هاشمی .

از فردا صبح درسینماهای
مولن‌روژ ـ دیانا
مهتاب ـ سعدی ـ کریستال ـ اسکار ـ برلیان

BECKET

عظیم‌ترین رویداد دنیای درام

از «۱۰» اردیبهشت
یخچال آزمایش
بقیمت ۱۵۹۰ تومان
باسهلترین شرایط
درسراسرایران عرضه میشود

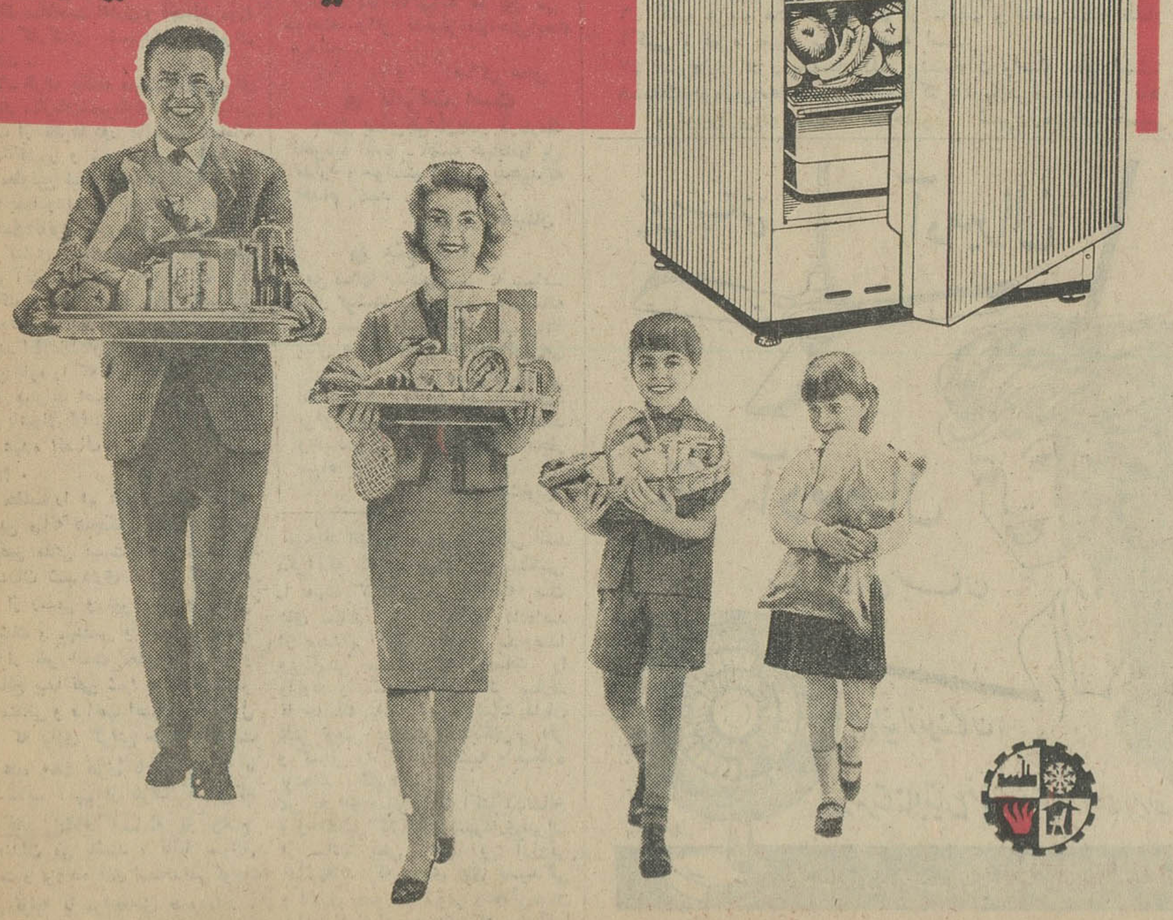

هرخانواده ایرانی میتواند یک یخچال آزمایش داشته باشد

انتقاد

از: خسرو فرهادپور

شق ثالث !

روز پنجشنبه دوم اردیبهشت ماه جاری ، درستون انتقادی اطلاعات بقلم دوست فاضل و صاحب‌ذوق آقای‌احرار پیرامون «سازمان جدید» وشاهکار «سازمان دهندگان»شتاب‌زده‌شهرداری تهران شرحی انتشار یافته بود که‌با وجود قدرت قلم‌وقوت منطق نویسنده ورسائی صغری و کبرای مطلب در نتیجه‌گیری از آن نکته بسیارمهمی ازیاد رفته وبدست فراموشی سپرده شده بود . نویسنده محترم ،احرار عزیز ، بدنبال بحث کوتاهی درباره وضع شهرداری تهران و عدم‌رضایت عمومی و خلاصه ناتوانی این دستگاه درانجام کاروجوابگوئی بتوقعات مردم ماجرای بازنشستگی‌وبرکناری‌دستجمعی چهار صدو هشتاد نفر کارکنان کوچك و بزرك و رسمی و غیررسمی شهرداری را پیش کشیده وسرانجام باین نتیجه رسیده است که لابد از این عده هرکس واجد شرایط تقاعد بوده درست و پاکدامن و صحیح‌العمل است و هرکس زودتر از موقع متقاعد شده ناپاك و نادرست و ناصالح ،در حالیکه واقعیت غیراز این است ودر میان این دو شق‌آنچه بحقیقت نزدیك ترمیباشد شق ثالث و احتمال دیگری است ـ احتمال‌اینکه سازمان‌دهندگان و تصمیم گیرندگان در بسیاری از تصمیمات خود اشتباه کرده یا تحت تاثیر خصومت و غرض واقع شده باشند !

غرض و خصومتی که از ناتوانی و عدم توفیق آنان دراداره شهر تهران سرچشمه گرفته‌وظرف‌ماههای اخیر باهر انتقاد و اعتراض و شکوه و شکایتی‌از جانب مردم یا جراید یا مطلعین بر غلظت و عمق آن افزوده شده‌است.

برای آنکه‌این‌دوست عزیزدانشمند، بهتر و بیشتر از چون و چند ماجرا آگاهی یابد و خوانندگان گرامی اطلاعات نیز بیشتر بر حقایق آگاهی یابند قبلاتکاتی‌را باتصریح اینکه‌هروقت وهرجا لازم باشد از عهدهٔ اثبات آنها برخواهم آمد یادآور میشوم و سپس از بحث و گفتگوی خود نتیجه میگیرم:

۱ـ درمیان‌بیش‌از دویست‌نفر کارمند رسمی‌که ظاهرا بازنشسته شده‌اند(در حالیکه مبانی بازنشستگی آنان ازنظر مقررات کشور سست و متزلزل است) شاید برای‌نمونه ۳نفر هم واجدشرایط تقاعد یعنی ۳۰سال سابقه و ۶۰ سال عمر وجود نداشته باشد .

۲ـ بسیاری از این کارمندان از لحاظ تحصیل ـ تجربه ـ قدرت کار و حسن شهرت اگر از سازمان‌دهندگان جدید جلوتر و قوی‌تر نباشند قطعا ضعیف‌تر و عقب‌تر نیستند .

۳ـ از این‌عده‌گروه قابل‌ملاحظه‌ای نرماههای اخیر عملا مسئولیت و دخالت موثری در امور شهرداری نداشته و اشتباهات و ندانم‌کاریها را در موارد مختلف تذکر داده و یادآور شده‌اند .

۴ـ درحدود ۲۵۰ نفر کارمند حکمی که از کار برکنار شده و معاش‌وهستی وحیاتشان بمخاطره افتاده عموما تصدی مشاغل کوچك وکم اهمیت را داشته حتی بعضی از آنها دارای سمت ماشین نویسی ـ دفتر نویسی ـ بایگانی ـ منشی‌گری و نظایر آن‌بوده‌اند که طبعا نمیتوانسته‌اند دراقدامات اساسی شهرداری تاثیری داشته باشند .

۵ـ اظهارنظر و قضاوت دربارهٔ این عده اعم از رسمی و غیر رسمی توسط کسانی صورت‌گرفته است که سابقه‌و اطلاعی از وضع کار و کارمندان شهرداری تهران نداشته و خود متقابلا ازلحاظ صلاحیت اداری و اجتماعی‌مورد تایید کارکنان شهرداری تهران نیستند .

۶ـ ظرف یکماه مهلت قانونی‌برای تجدید سازمان‌شهرداری تهران‌اساس مطلب از نظرها دور مانده و اقدامات وزارت‌کشور و شهرداری با افزایش عده معاونین شهرداری تهران (بدون توجه بمحدودیت صریح قانونی مذکور درماده۴۵قانون شهرداری)وبازنشستگی و برکناری دستجمعی یك عده ۴۸۰ نفری آغاز و پایان یافته است .

اکنون که این مقدمات روشن‌شد، از خود نویسنده محترم و خوانندگان ارجمند اطلاعات‌داوری میخواهم‌وقضاوت دراین باره را که آیا آنچه اقدام‌شده است میتواند اصولی و عادلانه تلقی شود یاعنوان تجدیدسازمان‌بخودبگیرد بر عهده انصاف و وجدان آنان‌وامی گذارم .

این مطلب را هم باید اضافه کنم‌که در این میانه هیچکس تعصبی نداردو هیچکس مدعی نیست که اساسا بین کارمندان شهرداری تهران که عده آنها از رسمی و غیر رسمی‌و حکمی و پزشك و مهندس و غیره در حدود یکهزار نفر است معدودی ناباب و نا صالح پیدا نمی شود ، امااین راهر آدم منطقی و صاحب انصافی بایدقبول کند که بیازی گرفتن حیات وحیثیت یك عده ۴۸۰ نفری باینصورت و با آنچنان شتاب آنهم از طرف کسانی‌که اولا فاقد اطلاع وسابقه از وضع کارمندان می باشند ، ثانیا بسوابق خدمت و پرونده های استخدامی کوچك ترین توجه یا مراجعه‌ای ننموده‌اند ، ثالثا بهیچکس مجال دفاع و توضیح نداده‌اند ، رابعا خودشان از هیچ‌مقام و مرجع صلاحیتداری‌گواهی معصومیت نگرفته‌وانحصار صلاحیت‌وسلامت‌رادر هیچ دفترداد‌گاهی به‌ثبت نرسانده‌اند نمیتواند اقدامی اصولی و عقلائی باشد مگرآنکه بگوئیم جماعتی کارسنگینی را بعهده گرفته و پس‌از آنکه‌فرصت های مساعد را از دست داده‌اند در صدد بر آمده‌اندباایجاد سروصدا وبرداشتن سنك بزرك واقعیات را وارونه و مقلوب جلوه گر سازند تا جائیکه دامنه این کیفیات دامان دفتر نویس بدبخت و بایگان‌بی اثر و کسانی را که در حاشیه و بیکاره بوده‌اند بگیرد .

من بحرات میگویم که اکثریت‌صالح و زحمتکش کارکنان شهرداری‌تهران از سالها پیش جز این آرزوئی نداشته‌اند که روزی پای رسیدگی و داوری بصورت اصولی وعقلائی‌بمیان بیاید تا افراد معدودی که میان‌آنها فاقد شایستگی و صلاحیت هستنداز کار بر کنار شوند و امروز هم غیر از این از پیشگاه شخص اول‌مملکت و اعضاء دولت و مقامات مسئول کشور تقاضائی ندارند .

گفتگوی تلفنی با ۳۰۰۱۰

اهالی محترم تهران هرروز بعد از ظهرها از ساعت ٦ تا ۷٫۳۰ میتوانند تلفنی‌درددلها و گرفتاریهاوشکایتهای خود را با مادر میان بگذارند .

● **جریمه نقدی**

چراغهای راهنمائی خیابان ثریا خراب است و برای درست کردن آنها اقدامی نمیشود ، بنده اگر برك قانونی دردست‌داشتم مسئول این چراغها را جریمه نقدی‌میکردم

راننده

● **پیش‌گیری !**

پشه های امیرآباد حمله راآغاز کرده‌اند به شهرداری و وزارت‌ـ بهداری اطلاع داده‌ایم ولی تابحال فکری بحال ما نکرده‌اند بنده به وزارت بهداری که یکی ازوظائفش پیش گیری از شیوع بیماری ها است میگویم که مادر معرض خطر ابتلاء انواع‌بیماریها قرار گرفته‌ایم بفرمایند پیش گیری کنند.

حسین زارع

● **تقصیر نداشت**

بنده میخواهم دو کلام راجع‌به واقعه کشته شدن دانش آموزان صحبت کنم ،اینروزها هم وزارت آموزش و پرورش هم بعضی از اولیاء اطفال تقصیر این‌واقعه رابه گردن رئیس دبیرستان میاندازند در حالیکه بنظر من رئیس مدرسه هیچ تقصیری نداشته ، گردش یك گردش علمی بوده . تصادف یك تصادف اتفاقی حالااگرچند دانش‌ـ آموز درمراجعت ازجیپ استفاده کرده‌اند و جیپ چپه شده سه چهار نفر کشته شده‌اند برئیس مدرسه که نیتی‌جز تربیت دانش‌ـ آموزان نداشته چه مربوط است که وزارت آموزش و پرورش دادگاه تشکیل‌داده‌و محاکمه‌میکند، من هم مثل همه از شنیدن این واقعه متاسف شدم‌ولی‌دلیل ندارد که چون این اتفاق پیش بینی نشده وقوع یافته یقه رئیس دبیرستان را بگیرند ؟ من نه با خانم رئیس مدرسه نسبتی دارم‌نه باوزارت آموزش‌وپرورش دشمنی، ولی قدری هم باید جانب انصاف را رعایت‌کرد، من وقتی جوابهای خانم دکتر شرقی را خواندم باین فکر افتادم که مطلب را بعنوان گفتگوی تلفنی با شما در میان بگذارم .

مهین دهمنش

● **پل را درست کنید**

د رانتهای‌مرتضوی۸ متری‌کریملو یکوقتی روی نهر فیروزآباد پلی بود حالا این پل شکسته ، روزی نمیشود که یك دوچرخه ، یك درشکه توی این رودخانه سرنگون نشودوجمعی‌زخمی نگردندبنویسید بیایند این پل را درست کنند.

جلال خالصیان

● **نشانی چاله**

شهرداری اعلام کرده‌بود که‌مردم اگر چاله ای پیدا کردند ما را خبر کنند خواستم به اطلاعشان برسانم که در خیابان شمیران خیابان شادمان روبروی دبستان‌و دبیرستان سپهر یك چاله وجود دارد .

راننده تاکسی

● **ناراحتی**

من یکی ازساکنین خیابان‌بیات کوچه علیا هستم رفتگران محل‌ما برای بردن خاکروبه ها پول می خواهند واگر ندهیم ناراحتی‌ایجاد میکنند .

ساکن محل

● **نامرتب است**

جدول بندی‌خیابان‌لادن درنارمك نامرتب است . اغلب خیابانها پل ندارد ، خواستم تذکری بدهید‌که اقدام کنند .

پرویز اطمینان

● **منع کنید**

من سالها است‌می‌بینم که سیاه‌ـ بهار گوشت بپا میشود ، همه‌ساله سرو صدای ممنوعیت‌کشتار بره‌ها پیش میآید ولی به رای‌العین‌می بینیم که بره‌ها در مغازه‌های‌قصابی «گل» میخ آویزان است یکدفعه برای همیشه اینکار را منع کنند ودنبالش را سخت بگیرند تا دچار سیاه بهار نشویم.

حسین کهنموئی

نگارش فیصل عوده
پناهنده سیاسی مصر به کشور شاهنشاهی

حکومت سیاه یا درمصر چه‌میگذرد

ـ۲۲ـ

دوستی جمال عبدالناصر !؟

باآنکه حسن‌العشماوی‌موافقت کرده بود مواد منفجره را در آخر ماه‌ژانویه سال ۱۹۵۴ یعنی پس‌از آتش سوزی قاهره ازخانه‌های‌افسران بخانه‌ی‌خودش منتقل سازد و سپس بدهکده‌ی پدرش حمل کند وخودرا در معرض شدیدـ ترین مجازاتها در صورت کشف آنها آنهم درآن هنگام قرار بدهد وباآنکه این مواد منفجره رااز خانه‌ی‌مسکونی خودش در قاهره بااتومبیل شخصی خودش باتفاق همسر و بچه‌هایش که درکنار خطرانفجار این مواد منهدم کننده بودند بدهکده‌ی پدرش انتقال داد وهرلحظه بیم‌آن میرفت که آن مواد منفجره اتوموبیل ومسافرانش را نابود سازد بازحسن‌العشماوی تمام این کارها را بخاطر نجات دادن افسرانی که‌در راس آنها جمال عبدالناصرقرار داشت انجام داد ...

ولی جمال عبدالناصر روزی که با اخوان‌المسلمین اختلاف پیدا کرد در دستگیری دوست خود و انداختن او بزندان درنك نکرد واو رامتهم‌ساخت که برای انجام مقاصد جنایتکارانه خود، مقدار زیادی مواد منفجره که کافی برای منهدم ساختن شهرقاهره بود نزد خود مخفی کرده است .

بدینجهت هنگامی که‌ازحسن‌العشماوی در بازپرسی سری پیرامون این مواد منفجره سئوال‌میشدوبازپرس بازپرسی مینمود، حسن‌العشماوی اظهار داشت‌که هیچ‌سخنی درباره‌ی این مواد نخواهد گفت مگرآنکه‌جمال‌عبدالناصر شخصا بااظهار آن سئوالات موافقت کند !

ازهنگامی که بازپرس این کسب اجازه رااز جمال عبدالناصر نمود و مساله بازپرسی رامطرح ساخت .... مقررشد که دیگر از حسن‌العشماوی بازپرسی بعمل نیاید ....»!

حالا متوجه شوید که‌چگونه همه‌ی اوراق وسئوالات بازپرسی را شخص جمال عبدالناصر ادامه میدهد ؟ ! وبه مردانگی وشرافت ذاتی جمال‌عبدالناصر پی بردید ؟

ای‌هابیل چه شده که‌برادرت قابیل را میکشی ؟

شماکه صفحات این کتاب راورق میزنید بی‌شك واقعه‌ی «میدان‌المنشیه» را دراسکندریه بخاطر دارید‌و میدانید که‌این واقعه‌ی ساختگی برای محوو انهدام جمعیت اخوان درمصر بود زیرا هرچه جمال عبدالناصر بیشتر نیرو میگرفت سایر نیروها را ضعیف و نابود میساخت وپس‌از تعطیل همه‌ی احزاب مصر که‌شرح آن درفصل خود خواهد آمد بااخوان از دردوستی‌درآمد وتنها این جمعیت رابافی گذارد زیرا ازنیروی عظیم این‌جمعیت بیم‌ناك بودو بعضی ازاعضای کمیته مرکزی این جمعیت راکه‌محرمانه‌بااو ارتباط‌داشتند وبعدا کشف شد بمقاماتی ازریاست دفتر خود تا وزارت گمارد و ناگهان با واقعه‌ی میدان المنشیه اسکندریه جمعیت اخوان‌المسلمین را هم‌منحل کرد وهزاران نفر رابزندان انداخت وگروه گروه مردم بی‌گناه رابکشتن دادو رهبران آنها رابا بازپرسی های محرمانه دردادگاه ملت که درمیان مردم مصر به«دادگاه مرك» معروف است محکوم باعدام نمودوبا فجیعترین وضعی بچوبه‌ی دارکشید .

همان روزهائی که عبدالقادر عوده، شیخ محمد فرغلی ، احمدحسین ، حسن‌العشماوی ،هنداوی دویر وبسیاری دیگر از رهبران و آزادیخواهان را محبوس نمودند و برای دستگیری حسن‌الهضیبی رهبر کل جمعیت و نشان دادن محل اختفای او هدیه‌تعیین کردند، درمقابل «شیخ احمد حسن باقوری » که از رهبران جمعیت و در کمیته مرکزی بود از طرف جمال ـ عبدالناصر بسمت وزیر اوقاف تعیین گردید. این شیخ مسلمان و خیلی باایمان «!!» که‌سوگند یادکرده بود بجمعیت وفادار باشد و باخوان خیانت نکند برای جاه ومال‌دنیا اسرار ونیات وعقاید رهبران جمعیت رابا مقادیری دروغ‌و تهمت‌وافترابرای جمال‌عبدالناصر بردو بیرادران خودش خدعه‌زد حتی دستگاه ضبطصوت پلیسی را که‌شبیه ساعت ساخته‌اند بدست خود بست و از گفتگوها و بحث‌های سران جمعیت نوارصوت‌پر کردو تحویل جمال‌عبدالناصر داد ...او مزد خودرا گرفت !

مسئله‌ی ساعت های مچی ضبطصوت هم‌درمصر داستان شگفت‌انگیزی دارد. شمادر چند صفحه قبل خواندید که از قول‌مدیر روزنامه‌ی المصری گواه آوردم که جمال‌عبدالناصر صورتی از فدائیان اخوان‌المسلمین را میخواست که‌باو معرفی بشوند تا بکانال‌سوئز برای تخریب اعزام گردند ولی کمیته مرکزی جمعیت‌این درخواست‌را سوءـ نیت او پنداشتند که میخواهد بنام اشخاص و اسرار جمعیت آگاه گردد وروز انتقام آنهارا بازداشت کند ودر نتیجه باو پاسخ‌منفی دادند. اما درآن جلسه‌ی‌بحث و مذاکره‌و صدهاجلسه‌ی دیگر نوار (ضبط صوت) سخنان حسن‌الهضیبی ، بحث هاو تجزیه و تحلیل های عبدالقادر عوده ،عقاید و نظرات سایر رهبران جمعیت ونشان دادن نیت‌وباطن جمال‌عبدالناصر توسط این شیخ بزرگوار مسلمان !! یعنی شیخ‌احمد حسن‌الباقوری که‌بعدا وزیر اوقاف مصرشد درساعت مچ دست‌او ضبط شد وباعث‌مرك هزاران انسان مسلمان گردید درحالیکه هیچگونه توطئه‌ای درکارنبوده بلکه این جمعیت که بنیت عبدالناصر برای انحلال خود پی‌برده درصددچاره‌جوئی‌و دفاع‌برآمده تااز گزند جمال عبدالناصر مصون بماند. شنیدن بحث‌ها و سخنان و گفتگوهای محرمانه رهبران جمعیت‌از نوار ضبطصوت تقدیمی نوکر آقای جمال‌عبدالناصر کینه‌ی دیرینه‌ای اورا برانگیخت که دست خود را بخون یارانش بیالایدو آنها راکه پله های ترقی اوبودند بخاك و خون بکشد .

ای هابیل چه‌شده است که‌برادرت قابیل‌را میکشی ؟ !

«هابیل وقابیل دوفرزند آدم‌ابوالبشر بودند که‌هابیل برادرش قابیل را کشت ....»

بعضی ازاین نوار های «ضبطصوت» را درجلسه های بازپرسی آوردند و مورد بازپرسی قرار دادند که من‌برای شما درجلسه محاکمه‌ی قبل از تشکیل محکمه واعلام حکم‌اعدام شرح‌میدهم .

ف الخرطوم : اللازم الاول جمال عبد الناصر یداعب بعض النسائیس الصغیرة ، عندما کان ضابطا فی قوات الجیش المصری بالسودان

این عکس «جمال‌عبدالناصر» رادر لباس ستوان یکمی ارتش مصر نشان میدهد که مامور خرطوم بوده وسرگرم تربیت میمون است که‌شرح آنرا در متن کتاب خواندیدو در اینجا زنجیر دو میمون خودرا دردست دارد .

اخبار پزشکی

شماره اول هفته نامه«اخبارپزشکی» در این هفته منتشرشد«اخبارپزشکی» حاوی اخبار مربوط به آخرین تحقیقات جهان پزشکی است که با همت و کوشش آقای دکتر طهمورث‌فروزین انتشار می یابد . موفقیت آقای دکتر فروزین را خواهانیم ..

بازگشت جیمز باند

مرد طبانچه‌طلائی

نوشته : یان‌فلمینك

ـ۲٦ـ

تصمیم قتل

در کابین «هندریکز» مشغول صحبت بود. اما چشمانش رااز پشت شیشه بالجاجت تمام بقیافه «باند» دوخته بود .مثل‌این‌بودکه تهدل «جیمز باند »را خرچنگی چنك میزند . «هندریکز» گاه حرف میزدو گاه گوش میداد . گاهی نیز گوشی را گذاشته از کابین‌خارج میشد و عرض وطول سرسرا رابسرعت می‌پیمود.دراین موقع‌نیکلسن به‌ظرافت ونازکی یك سنجاق وارد اطاق دفتر شد و بعد ازآنکه سری دربرابر «جیمزباند» فرود آورد پشت میزش نشست. ساعت ۸٫۳۰ دقیقه بود. پنجدقیقه بعد «فلیکس لیتر» نیز از اطاق خود بدفتر آمدو چیزی‌درگوش نیکلسون گفت‌و رویش رابطرف«جیمزباند» کرده اظهار داشت :

فربان دراختیار شما هستم و براه افتاد. حالت‌صورتش‌مضطرب ونگران بود. لیتر براه افتاد و جیمزباند هم‌دنبالش رفت. اوبقسمت مردانه دستشوئی واردشد و درآن رااز‌پشت بست. بعد از کریدور آن‌عبور کردو به محوطه‌ای که هنوز کارهای ساختمانی آن‌ناتمام بود رسید وپس از آنکه مطمئن شد کسی درآن حوالی نیست گفت: بنظرم وضع توسخت درخطر است . «هندریکز» بروسی صحبت میکرداما اسم و شماره تو را مرتب بر زبان میاورد بنظر من باید هرچه زودتر وبانهایت سرعت اینجا راترك کنی .

«باند» تبسمی کرد و گفت: متشکرم . آگاهی قبلی مانندمسلح شدن‌است . من موضوع رامیدانم. او تصمیم بقتل من گرفته است.

سپس ماجرای شب گذشته با«ماری‌گودنایت»را برایش‌تعریف کردو لیتر باقیافه‌ای گرفته گوش میداد. «باند» حرفهایش را چنین پایان داد:

« بنظر من دلیلی برای فرار فوری وجودندارد. مابایستی‌از تمام حرفها و احتمالا نقشه های آنها، در جلسه‌ای که ساعت ده تشکیل میشود مطلع گردیم . پس از این جلسه آنها بگردش خواهند رفت. تصور میکنم «اسکارامانگا» مسابقه تیراندازی بامرا، در خارج از این محل‌جائی که شاهدی وجود نداشته باشد میخواهد برگزار کند. توو «نیك» باید ترتیبی بدهید که نقشه او بهم بخورد .

«لیتر» هنوز اندیشناك بنظر میامد، اماقیافه‌اش تااندازه‌ای‌باز شده بود. اوگفت من نقشه امروز بعدازظهر آنهارا میدانم . بافطار بمزارع نیشکر میروند . بعد غذارا دسته جمعی در صحرا میخورند.

آنوقت بقایق سواری وماهیگیری درنقاط عمیق دریا می‌ـ پردازند. سپس شست چپو دست فولادیش رابالاگرفت‌واضافه‌کرد :

«بله . بایستی فورا دست بکار شد »

«باند» باطاقش برگشت . یك‌لیوان بزرك شراب بوربون خورد بعد روی تخت خود نشست و بدون آنکه جائی را ببیند چشمانش رابه پنجره دوخت .

بسوی اطاق کنفرانس

مانند سك سکاری‌که خرگوشی را تعقیب کند، یاتماشاچی یك‌مسابقه دوومیدانی که بجای قهرمان پرش از شدت التهاب‌پاهایش راحرکت دهد ،«جیمز باند» دست راست خود رابی‌اختیارتکان‌میداد.

او درذهن خود مرتبا نقشه میکشید که چگونه درموقع لازم‌با حداکثر سرعت ممکن طپانچه‌خویش‌را بیرون بکشدو تیراندازی‌کند. وقت‌بسرعت میگذشت وچشمان آبی متمایل بخاکستری «باند» کم‌کم سست میشدو خواب درآن راه مییافت. برای «جیمز باند» محال‌بود تصور کندکه بعدازظهر آنروز در حالیکه گلوله‌ای شقیقه‌اش راشکافته جسد بیجانش روی زمین افتاده و احتمالا خون از دهانش جاری است. گرچه این امر را کاملا بعید نمیدانست امابرایش مسلم‌بودکه‌در کشیدن طپانچه و تیراندازی طرف پیشدستی خواهد کرد. ناگهان رشته افکارش ازهم گسیخته بساعت نگاه کرد. نه‌وپنجاه دقیقه بود. بادستهایش چشم‌هایش را مالید و پس‌از آنکه سرووضعش رامرتب کرد بسوی اطاق کنفرانس براه افتاد .

طبق‌معمول ،«جیمزباند» مذاکرات کنفرانس‌آن‌روز «اسکارامانگا» و«هندریکز» را نیز گوش کرد. در حالیکه صندلی خودرا بدر بسته‌اطاق کنفرانس نزدیك کرده بود ، گیلاس شامپانی رابین گوش خود وسوراخ کلید چسباند وباینطریق دوباره میکروفن ساده و موثرخودرا براه انداخت .

«هندریکز» ابتدا شروع بصحبت کرد وباسرعت وتاکید درحالیکه پی‌لغات انگلیسی برای ادای منظور خود میگشت گفت:

تجدید آگهی مناقصه شماره ۳۰

اداره سررشته‌داری ارتش برای مصرف واحدهای پادگان مرکز از اول خردادماه ٤٤ لغایت ۳۱٫۲٫٤٥

۱ـسیب زمینی آمریکائی ۲ـسیبزمینی پشندی ۳ـ سیبزمینی اسلامبلی ٤ـ پیاز خشك ٥ـکدوسمائی ٦ـ خیارسبز ۷ـ گوجه فرنگی ۸ـ بادمجان قلمی ـ رسمی بهرمقدار که مورد مصرف‌باشد بمناقصه میگذارد .

۱ـداوطلبان شرکت در مناقصه باید بشرح زیر رفتار فرمایند.

الفـ برای دریافت ومشخصات مورد معامله بدائره خرید و پیمانهای اداره سررشته‌داری ارتش واقع در انتهای خیابان فرصت (شاهرضا) مراجعه نمایند.

بـ برك شرائط معامله ومشخصات و همچنین نمونه قرار دادرا از دائره خرید پیمانهاـ دریافت و ذیل آنها را (باذکر عبارت‌قرائت شدو شرائط مربوطه مورد قبول است) گواهی نمایند.

جـ پیشنهاد دهندگان باید پیشنهاد خود را در سه پاکت لاك مهرشده بشرح پائین تسلیم نمایند پاکت اول محتوی سپرده مناقصهـ برك شرائط و مشخصاتـنمونه قرار داد باشد پاکت‌دوم محتوی قیمت پیشنهادی باشد

پاکت‌سوم‌محتوی رونوشت قیمت پیشنهادی‌باشدکه باید قبل از مناقصه بعنوان اداره‌بازرسی کل ستاد بزرك ارتشتاران واقع در جاده شمیران ارسال ورسید دریافت ورسید دریافتی را ضمیمه پاکت اول که‌باید باداره سررشته‌داری ارتش‌تسلیم‌شود بنمایند.

دـپیشنهاددهندگان‌باید پاکات‌اول‌ودوم بشرح‌بالاراتاساعت۹ صبح روز پنجشنبه ۲۳٫۲٫٤٤ بدفتر اداره سررشته داری ارتش تسلیم ورسید دریافت دارند

۲ـسپرده مناقصه‌بمبلغ ۳٤۰۰۰۰ریال‌وجه‌نقدی‌بحساب ۱۹۵۹ دارائی وحسابداری‌لجستیکی‌دربانك مرکزی ایران باضمانت نامه بانکی ازبانکهای مجاز خواهد بود

۳ـبه پیشنهادات تسلیمی که‌پس‌از ساعت مقرره‌در این آگهی واصل گردد ویااینکه فاقد سپرده مناقصه بوده ویا خارج ازبرك شرائط معامله مشروط و مبهم باشد بهیچوجه ترتیب اثر داده نخواهد شد.

٤ـ کمیسیون مناقصه درساعت ۱۰صبح روز پنجشنبه ۲۳٫۲٫٤٤ تشکیل وپیشنهادات واصله را باز وقرائت خواهد نمود و حضور پیشنهاد دهندگان در جلسه مناقصه اختیاری است .

٥ـ سایرشرائط معامله دربرك‌شرائط ومشخصات ونمونه‌قرارداد قید گردیده و پیشنهاددهندگان باید بامطالعه دقیق واطلاع کامل از کلیه شرائط مربوطه پیشنهاد خود را تنظیم و تسلیم دارند ضمنا پیشنهاددهندگان میتوانند برای هریك از اقلام نیازمندی پیشنهاد داده در اینصورت پنج در صد مبلغ پیشنهادی را بعنوان سپرده تسلیم خواهند نمود

اداره سررشته‌داری‌ارتش

۱ـ۳ ۳۰۹۸ـ۱

دعاونیایش

بشکرانه‌رفع خطر ازشاهنشاه

عصرروز ۳۰فروردین در دبستان‌قریه‌صفرخواجه‌تابع دهستان آبیك قزوین از طرف آقای مدیر زارع مدیردبستان مزبور مجلس نیایش بدرگاه خداوند جهت سلامتی شاهنشاه ایران برگذار گردید در این مراسم که‌باحضور جمعیت کثیری از اهالی قریه تشکیل شده‌بود ابتدا آقای منوچهر مدیر زارع نطق مشروحی ایرادنمود که مورد تایید عموم حضار واقع شد آقای مدیر زارع تحولات سالهای اخیر را در تمام شئون زندگی تشریح نموده و نتیجه گرفت که خدای بزرك نگهبان شخصی است که تمام اوقات خودرا برای آسایش ۲۳ میلیون جمعیت اختصاص داده و ، امردم را باسرعت روبترقی و تعالی می‌برد همین‌اعمال شاهنشاه حافظ وجود شریفش میباشد . بحمدالله بار دیگرنقشه خائنانه کسانی که میخواهند امنیت و آسایش را از این کشور سلب نمایند نقش برآب شد اکنون وظیفه‌ماست که‌دست نیایش بدرگاه باریتعالی درازنموده واز خداوند بخواهیم که‌بیش از بیش شاهنشاه رعیت نواز ما را در کنف حمایت خود محفوظ و مصون نگاهدارد و ما ملت ایران را توفیق عنایت فرماید که قدر این آسایش رو امنیت را دریابیم .

پس از پایان سخنان آقای منوچهر مدیرزارع آقای حسن کرمی نیز شرحی ایراد نموده و مجلس بدعای ذات‌اقدس شاهنشاهی پایان یافت.

بشکرانه‌سلامتی ورفع‌خطر ازشاهنشاه‌عظیم‌الشان

بمناسبت رفع‌خطر وسلامت شاهنشاه معظم روزعید غدیر مراسم دعا ونیایش در خیابان تکش از طرف قاطبه‌اهالی‌برقراربود وباین مناسبت تعداد ۲۰ راس گوسفند وسیله آقای هوشنك بهمن‌پور رئیس انتظامات فدراسیون بوکس‌کشور ذبح وبین مستمندان توزیع گردید.

مسابقه سرعت اتومبیلرانی اطلاعات

ساعت ده صبح روز جمعه دهم اردیبهشت ماه در فرودگاه قلعه مرغی

تجدید آگهی مناقصه شماره ٤۷۲٥

شهرداری مهاباد برای جنگل مصنوعی شهر کنارامتداد خیابان سپه ضلعهای شمالی و جنوبی تعدادی نرده‌آهنی بطول ۸۰۰ متر را مطابق نقشه و مشخصات موجود در شهرداری با شرایط زیر بطور مناقصه خریداری مینماید .

۱ـفروشندگان میتوانند قبلا بدفتر شهرداری دایره ساختمانی مراجعه و ضمن مشاهده نقشه و مشخصات نرده های موردلزوم پیشنهادات کتبی‌خودرادر محل‌تاده‌روزدرشهرستانها۲۰روزبعداز انتشار این آگهی لاکو مهرشده به دفتر شهرداری تسلیم و رسید دریافت نمایند.

۲ـ پیشنهاد دهندگان بایستی معادل مبلغ ۲۰۰۰۰ ریا لاسناد خزانه قبلا بحساب ٤٦ سپرده در بانك ملی مهاباد پرداخت و فیش مربوطه را ضمیمه پیشنهادات نمایند.

۳ـ پیشنهادات رسیده در روز ۲٥٫۲٫٤٤ ساعت‌یازده‌صبح با حضور کمیسیون ذیصلاح در شهرداری باز وقرائت میشود .

٤ـ به پیشنهادات بدون سپرده و مبهم و یا پیشنهاداتی که بعد از انقضای مدت معینه برسد ترتیب اثری داده‌نمیشود

٥ـ محل تحویل نرده ها مهاباد اداره شهرداری خواهدبود.

٦ـ کلیه هزینه های متعلقه اعم از مالیات و تنظیم سندوانتشار آگهی و غیره بعهده برنده‌مناقصه است.

۷ـ شهرداری در ردیك یا کلیه پیشنهادات واصله مختاراست.

۸ـمدت‌تحویل‌نرده‌ها بشهرداری‌حداکثر٤٥روزپس‌از عقدقرار داد و تعیین برنده مناقصه خواهدبود . شهردارمهاباد ـ حسینی

قابل توجه

زمین صاف کن ، نهرکن ، تریلی های کمپرسی ، تانکرآب ، ماشین‌یاب تهران‌نو شماره ۳٦۰تلفن ۷۹۱۸۳۱

اطلاعات اجتماعی

صنف دکه‌دار اعلام کرد در صورت گرفتن امتیاز کسب در مغازه‌ها ، راهروها در چهارراه‌های تهران :

دکه‌داران راهرو میسازند

امداد امروز . جمعی از افراد اصناف و افراد صنف دکه داران باداره روزنامه اطلاعات آمده و اعلام داشتند که در مقابل واگذاری امتیاز آماده هستند در چهار سمت میدان سپه و سایر چهارراههای تهران با هزینه خود و دراسرع وقت راهروزیرزمینی بسازند.

اصناف طی نامه‌ای نوشته‌اند که حاضرند راهرو ها را بر طبق نقشه شهرداری و اداره راهنمائی‌ورانندگی در کوتاهترین مدت ساخته و شهر تهران را از مشکلاتی که در حال حاضر از جهت نبودن راهرو وجود دارد برهانند .

پیشنهاد دهندگان میگویند حاضریم هزینه ساختمان راهرو ها را خودمان بپردازیم و درمقابل امتیاز مغازه های طرفین راهرو بما داده شود . این کار بزرگ در صورت موافقت شهرداری بدست خود مردم واصناف وبا تصدی و نظارت مستقیم خود آنها عملی خواهد شد .

افراد اصناف می‌گویند در تهران بیش از پنجاه گذرگاه بزرگ وجود دارد که بعلت نبودن راهرو ، عبور عابرین پیاده و اتومبیلها بسیار مشکل است و ماموران نیز نظر بوجود همین مشکلات نمیتوانند در امر عبورو مرور تهران نظمی‌برقرار سازند .

اصناف میگویند ساختمان‌راهرو زیر زمینی مقابل بازار مدت دوسال تمام بطول انجامیده ولی ما آماده هستیم تا بزرگترین راهرو ها را فقط در مدت دو ماه بسازیم .

مسئولان بیمه‌های اجتماعی در اجتماع اصناف‌اعلام‌کردند:

دیون بیمه اصناف

در صورتیکه حق‌بیمه‌سال۴۳رابپردازند بخشوده میشود

معاون وزارت کارو مسئولان بیمه های اجتماعی و روسای اصناف و اعضای صنف توقفگاه داران در جلسه‌ای که عصر دو شنبه تشکیل شد در باره بیمه های اجتماعی تبادل نظر کردندو اعلام شد که حساب بیمه‌توقفگاه ها باید بنام تابلو توقفگاه باز شود و دیون توقفگاهها که‌مربوط بسالهای قبل از ۴۳ باشدمشمول مقررات بخشودگی خواهد شد .

توقفگاه داران گفتند که‌حق بیمه بایدازسرمایه داران‌دریافت شودنه‌از اصناف که‌قدرت‌پرداخت حق بیمه را ندارند .

● **اجتماع اصناف**

دراین جلسه بدعوت اتحادیه‌صنف توقفگاه داران پانصد نفرازنمایندگان و افراد این صنف در سالن اتومبیل کلوپ شاهنشاهی حضور یافته بودندو آقایان ، معتمدی معاون وزارت کار، مسئولان سازمان بیمه های اجتماعی‌و روسای اصناف درآن شرکت داشتند.

آقایان قبادیان ، رشیدیان و مینوئی‌درباره حادثه کاخ مرمر وحق بیمه اصناف‌و پیشه‌وران در این‌جلسه صحبت کردند .

ناطقین گفتند : باید در امر بیمه های اجتماعی اصناف و صنف‌توقفگاه تجدیدنظر بشود ودرواقع نرخ بیمه‌ای که‌یك آرایشگر و یا توقفگاه برای کارگران خود میپردازد ،با مقررات بیمه کارگران معدن فرق داشته‌باشد و ترتیبی داده شودکه اصناف‌بتوانند این پول را پرداخت کنند و قدرت پرداخت نیز داشته باشند .

● **بخشوده میشود**

آقای‌ایمانی نماینده سازمان بیمه های اجتماعی گفت : اجرای بیمه کارگران توقفگاه ها از سال ۳۷آغاز شد . در آنموقع مبلغ پرداختی رقم کمتری بود ولی بعلت عدم پرداخت با خسارت تاخیر مبلغ سنگین تری شد.

وزارت کار و سازمان بیمه های اجتماعی در صدداند تاراه حلی برای اینکار پیدا کنند و غرض اینست که کارگران صنف توقفگاه از مزایای بیمه استفاده کنند .

کارگاههائی که حق بیمه سال۴۳ راپرداخت کنند ممکن است بدهی‌سال های گذشته آنها بخشوده شود ،این کار بعهده شورایعالی سازمان استو برای تسهیل در امر پرداخت میتوان همین بدهی‌سال ۴۳ راهم تقسیط کرد.

● **وضع اتوشوئی ها**

وضع اتوشوئی ها از نظر روابط کارگرها وکارفرماها متفاوت‌است. در داخل توقفگاه ها کارفرمایان فرعی وجود دارند که باپروانه جداگانه و اجازه‌نامه رسمی کارمیکنند .

همین امر کار ماموران بیمه را سخت مشکل کرده و مادر چهارصد تعمیرگاه تهران دچار همین مشکلات هستیم .

بنظر ما اگر آقایان موافقت‌بکنند وحق‌بیمه توقفگاه از تابلو دریافت‌شود بسیار اصولی است .

● **کارفرمای واقعی**

آقای مینوئی گفت : صاحبان‌توقفگاه ها ، کارفرمای بمعنی واقعی نیستند ، نباید از آنها حق بیمه‌ای معادل‌سرمایه داران مطالبه شود .

آقای سرباز یکی از توقفگاه‌داران در پایان گفت : ما تابحال حق بیمه را پرداخت کرده‌ایم ولی کارگران ما هنوز بیمه نشده‌اند و از مزایای بیمه های اجتماعی استفاده نکرده‌اند

عکس روز:

گرما ...

اهالی جنوب وصفنار در محلات شهر

بهداشت و خدمات شهری میخواهند

در منتهی الیه وصفنار و در کنار جاده ساوه و شهریار شهر جدیدی بنام شهر ولیعهد ساخته شده و جمعی از مردم دراین منطقه سکونت کرده‌اند . این محل در ابتدا بنام کوی ولیعهد معروف بود و حالا بدرخواست مردم و با تصویب‌انجمن محلی آنجارا شهر ولیعهد نامگذاری کرده‌اند .

مردم این محل درخواست دارند که در منطقه مورد سکونت‌آنهاشهرداری پاسگاه انتظامی ، درمانگاه ، تلفن و صندوق پست تاسیس و نصب گردد. دراطراف این شهر موسسات گاوداری ، حشم داری میکنند و تعفن‌و پشه و مگس‌این‌ناحیه مردم راناراحت کرده‌است مردم و ساکنان شهر ولیعهد درخواست دارند تااین منطقه سمپاشی شود و دبیرستان شش کلاسه در آنجا دایر گردد و برای رفتو آمد مردم خط اتوبوسرانی برقرار گردد .

تدریس خصوصی

درس خصوصی انگلیسی

بوسیله آقای پطرسیان با تلفظ صحیح ـ گرامر ساده و برنامه بسیار سودمند برای سریع آموختن مکالمه نامه‌نگاری ـ امتحان نهائی فرهنگ و ورودی دانشگاه خیابان حافظ بالای عزیزخان جنب کوچه ایرج پلاك ۲۸۲

انگلیسی توسط بانوی انگلیسی۴۲۰۸۶
۱ـ۲۶ آـ۱۳۹

توسط تحصیلکرده آمریکا

تدریس خصوصی انگلیسی۶۱۵۶۰۶ پالیزی

جوان تحصیلکرده در آلمان

واطریش آماده تدریس زبان آلمانی در آموزشگاه های شبانه و یا بطور خصوصی میباشد تلفن ۷۵۹۲۰۸
۱ـ۳ آـ۲۴۵۳

رفع گرفتگی لوله ساختمان
باد ستگاه تراکم هوا سازمان مجهز ۴۰۸
تلفن ۷۵۶۴۰۸

جدول کلمات متقاطع شماره ۲۹۵۱

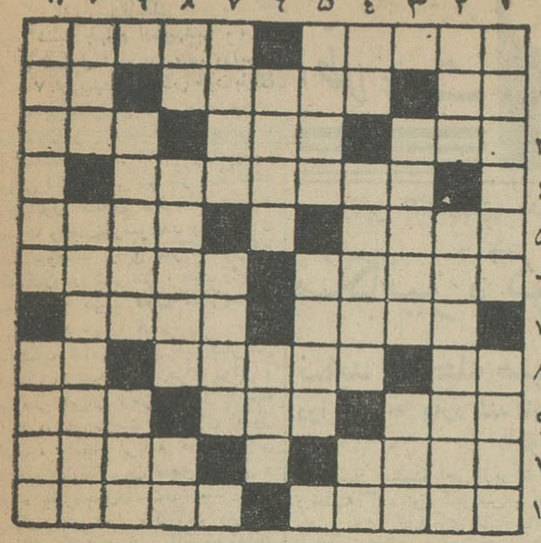

افقی : ۱ـ میر غضب ـ آنها که از راستی پرهیزدارند برای رسیدن به‌هدف بدان متوسل میشوند ۳ـ ضمیری است ـ از کشورهای خاور نزدیك ـ واحد سطح ۳ـ دست‌چپ پشت به‌جنوب ـ جوانمرد ـ از اقسام مجلس ٤ـ فرمانروای کشور قدیمی میسن که در جنك معروف تروپانیز شرکت جست ٥ـ از معروفترین وروشن بین ترین‌سیاستمداران آسیائی درقرن اخیر ـ باید زینت بخش‌سینه دلیران باشد ٦ـ از قهرمانان کتاب بینوایان ـ نوعی اتومبیل که بیشتر مطلوب جوانان است ۷ـ یك مرحله قبل از نوزاد ـ اگر کسی داشته باشد جایش‌درسینه‌است۸ـ بگو ـ به آدمهای ضعیف‌البنیه میگویند ـ از چیزهائی که علی‌القاعده‌بایددرکاسه سروجود داشته باشد ۹ـ ازوسایل شفا ـ سال ـ متداول‌ترین دم‌کرده ۱۰ـعاشق‌شیدا ـ اگرچه‌بظاهرعده‌ای هستند اما در حقیقت یکی بیش نیست۱۱ـ از وسایل سفر درزمان قدیم ـ از لوازم ته‌دیك‌تراشی !

عمودی : ۱ـ کتابی از ناتانیل هارتون که بفارسی هم ترجمه شده‌است ـ تونلی‌درراه‌شمال۲ـسابقافقط بادست میزدند اماحالاچرخ خیاطی هم‌میزنند ـ گیج‌ومبهوت ۳ـازالقاب فرنگی ـ مگر اینکه ٤ـ دلاور مبارز ـ ازمخوفترین و زورمندترین حیوانات‌جنگل ـ گاهی اوقات بوسیله آن نیز حریف رااز میدان حرف بدرمی‌کنند ٥ـ عاری‌ودور ـ این‌هم آشناست ٦ـ مال اعمالش‌روزقیامت‌دردستهاست ـ به‌معنی کشتی وسفینه نیز آمده است ۷ـپشیمان ـ شکایت ۸ ـ ازپولهای خارجی ـ بانمك ـ گرمی و حرارت ۹ـ از درد دلش پرسید تااز جور پتك شکایتها آغاز کند ـ یك لاودولا و سه‌لای آن در موسیقی فراوانست ۱۰ـ قوت غالب ـ از ماهیهائی که ظاهرا روزگاری‌در کارگاه‌نجاری‌هم کارمیکرده است ۱۱ـ گوشه‌ای‌در دستگاه شور ـ گل بسروکاکل‌بسر !

حل جدول شماره ۲۹۵۰

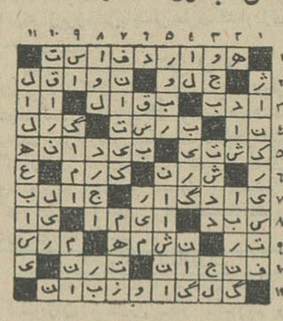

آگهی تجدید حراج

سازمان مرکزی شرکتهای وابسته‌بوزارت اقتصادهر یك ازسه دستگاه اتومبیلهای مشروحه زیر :

۱ـ اتومبیل سواری شورلت مدل ٥٤ شماره ۷۳۰۲ نیم پرچم
۲ـ اتومبیل‌دوج استیشن مدل ٥٥ شماره ۱٥۳٥٤سریال دولتی
۳ـ اتومبیل پلیموت مدل ٦۱ شماره ۳۰٥۰٦ شخصی

را از طریق حراج بفروش میرساند

محل حراج اتومبیلها در محوطه پارکینك جنوب غربی کاخ وزارت اقتصاد واقع‌در خیابان خیام خواهد بودو حراج درساعت ۱۰ صبح روز دوشنبه ۲۷ اردیبهشت ماه ٤٤بعمل خواهد آمد .

کمیسیون حراج هر یك از اتومبیلهای مورد حراج‌را در مقابل وجه نقدفی‌المجلس فروخته و خریداران موظفند بلافاصله اتومبیل‌مورد خریداری را از محوطه پارکینك خارج نمایند ـمالیات وعوارض و حق‌الدرج آگهی وسایر هزینه های حراج بعهده خریداران استو داوطلبان شرکت در حراج‌میتوانند همه روزه دراوقات‌اداری جهت بازدید اتومبیل ها به پارکینك مزبور مراجعه نمایند . الف ٤۷۲

سازمان مرکزی‌شرکتها
۱ـ۲ ۳۰۲۲ـ۱

آگهی ساعات کار بانك سپه

از روز پنجشنبه شانزدهم‌اردی‌بهشت ماه ۱۳٤٤تا آگهی ثانوی اوقات کار باجه های اداره‌مرکزی وشعب بازار ـ۲٤ اسفند ـ سبزه میدان ـسعدی‌وشاهرضاونمایندگی فارابی وباجه های سرای امید و بوعلی از ساعت ۷½تا ساعت ۱۲. باجه های عصر از ساعت ۱٦½ تا ۱۹ خواهدبود . ضمنا باجه‌های مذکور علاوه بر دریافت پرداخت هم‌خواهندنمود . بانك سپه
۱ـ۲ ۳۰٤۰ـ۱

شمال آب ـ خندان بار
باتانکرهای آب وبارکش شهروحومه
تلفن ۷۷۱٤٤٤

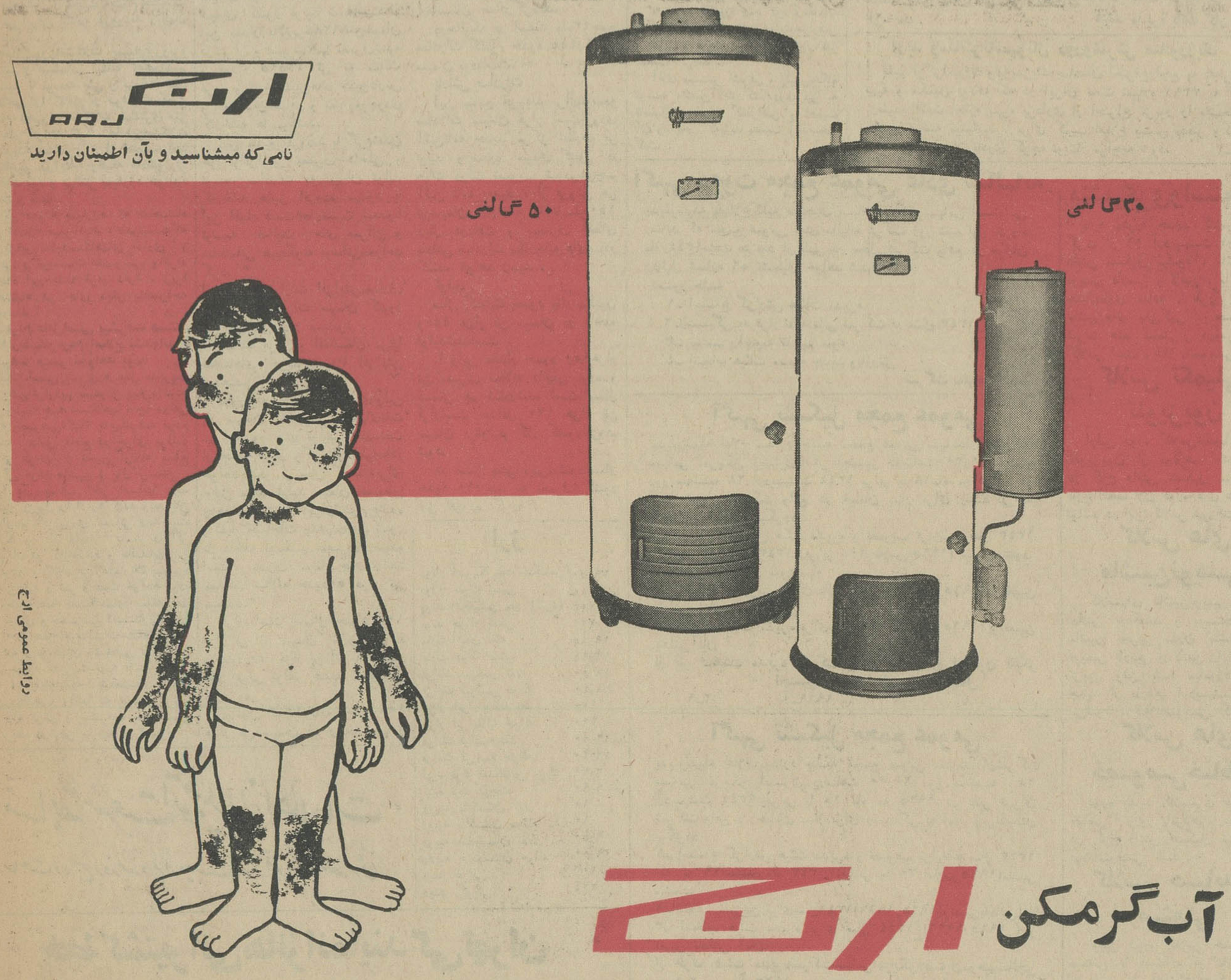

از کرانه های ارس تا سواحل خلیج فارس محصولات بی رقیب ارج در اختیار شماست

واگذاری ساختمان پلاژ عمومی

شرکت تعاون مسکن و مصرف کارمندان وزارت کشاورزی ساختمان پلاژ عمومی شرکت را واقع در محمود آباد آمل برای استفاده‌یکسال (فصل دریا) به اجاره واگذار مینماید .

داوطلبان میتوانند با مراجعه بدفتر شرکت واقع درخیابان لاله‌زارنو چهار راه مهنا ـ بنگاه خالصجات ـاداره فروش و ملاحظه برك شرایط تفصیلی پیشنهادات خود را در پاکت سر بسته و مهر وموم بدفتر شرکت تسلیم دارند .حضور پیشنهاد دهنده در جلسه آزاد و شرکت‌در رد یا قبول یك یا کلیه پیشنهادات مختار است

مدیر عامل شرکت مسکن . محمد طاهر سادات اخوی

اطلاعات اقتصادی

وزیر کشاورزی در کنفرانس ماشین‌های کشاورزی اظهار داشت :

مکانیزه کردن کشاورزی در کشور

نباید با عجله صورت بگیرد و کشاورزان زیادی را بیکار کند

درآینده به واردکنندگانی کمك خواهد شد که شرایط بهتری را عمل کنند ووسایل و لوازم کافی در اختیار خریداران قرار دهند .

تیمسار سپهبد ریاحی وزیر کشاورزی درجلسه گشایش کنفرانس مربوط به ماشین های کشاورزی اظهار داشت ، کشورما آنقدر ثروتمند نیست که سرمایه و یانیروی انسانی خود را بهدر بدهد .

تامین احتیاجات مردم و مواد اولیه صنایع و تهیه غذای مردم بهیچوجه امکان پذیر نیست، مگر آنکه بامکانیزه کردن کشاورزی به هدف های خود برسیم .

هنوز درکشور ما صنعت سازندگی، بوجود نیامده واگر هم چیزی‌داریم ، درمراحل اولیه است .ماباید برای تولید ماشین های بزرك بتدریج‌اقدام کنیم .

ادعای غیرصحیح

وزیر کشاورزی افزود، باتصویب ملی، قانون اصلاحات‌ارضی دربعضی‌ها این تصور بوجود آمده است که مکانیزاسیون درکشورماشکست‌خورده است. من‌دراینجا رسما اعلام میکنم که این ادعا بهیچوجه صحیح نیست‌و قانون اصلاحات ارضی نیز حداکثر حمایت و تشویق راازمکانیزه کردن کشور نموده است .

وزیر کشاورزی افزود : باامکاناتی که اکنون بوجود آمده است ، با استفاده اززمین های وسیعی که‌تابحال دست نخورده است، بابهره‌برداری از آبهای زیرزمینی‌بایستی‌بطرف کشاورزی تجارتی برویم.

تیمسار سپهبد ریاحی ادامه داد ، «درمورد مکانیزه کردن نباید دچار عجله شد بلکه‌بایدیك برنامه هماهنك داشت زیرادرصورتیکه بسرعت‌بخواهیم کشاورزی خودرامکانیزه‌کنیم بیکاری وسیعی در دهات و قصبات پیدامیشود که خطرات زیادی برای اقتصادکشور دربرخواهد داشت ..

ایجاد کاربرای کشاورزان

ما باید با توسعه صنعت بتوانیم کشاورزان بیکاررا بکار بگماریم و آنوقت بتدریج کشاورزی خود را مکانیزه کنیم .

مسلما یکی‌از ایرادات ما درگذشته این بوده است که نمیدانستیم از تراکتور درکجا استفاده کنیم ، از آن چگونه بهره‌برداری نمائیم و چه تراکتوری را انتخاب کنیم و همین ندانم‌کاریها خساراتی بما وارد کرده است .

درآینده کار ما باید روی‌برنامه صحیح پی‌ریزی شود باید سه عامل صنعتی ، کشاورزی و تجارتی که در کار مکانیزاسیون دخالت دارند با یکدیگر هماهنك شوند و این کار را باید درهمین کنفرانس انجام بدهیم.

درگذشته تراکتوری را باشرایطی به‌کشاورز ویا مالکی میدادیم واو را دردشت هابحال خود میگذاشتیم. این روش صحیح‌نیست وباید درآینده با ارشاد و راهنمائی و فراهم ساختن وسائل ولوازم کافی امکانات استفاده بیشتر رااز تراکتور وسایر وسایل مکانیکی کشاورزی در کشور فراهم ساخت .

بثمر رساندن انقلاب

وزیر کشاورزی گفت براساس برنامه‌ایکه تنظیم خواهم‌کرد درآینده به‌نمایندگان و وارد کنندگانی کمك خواهیم نمود که شرایط بهتری راعمل کنند ووسایل و لوازم کافی در اختیار خریداران قرار دهند .

فروشندگان باید خود را بقالب زمان بریزند انقلابی که درکشور ما ایجاد شده است تنها نباید انحصار به‌صحنه روستاها داشته باشد بلکه مردم ما درهر طبقه‌ای که‌هستند باید درراه بثمررسیدن انقلاب تلاش کنند.

باید فروشندگان باین نکته‌توجه داشته باشند که خریداران تراکتور طبقه‌ای هستند که‌با مشقات زیاد یك سال تلاش میکنند تامحصولی‌را تولید کنندفروش تراکتور ،نباید بافروش فلان‌اتومبیل لوکس مقایسه شود و بهمان اندازه سود ازآن برده شود . خریداران تراکتور نیز نباید درردیف کاباره روهای مملکت قراربگیرند .

افزایش تولید

وزیر کشاورزی در پایان اظهار داشت ، قانون عمران اراضی جنگلی‌تا آخر بهمن ماه‌به‌مجلس‌خواهد رفت. قانون تشکیل‌صندوق‌توسعه کشاورزی نیز همین‌ماه به مجلس تقدیم میشود. این قوانین و همچنین امکانات‌دیگری که‌وجود دارد فرصت خواهد داد که کار توسعه ماشینهای کشاورزی با سرعت معقولی پیش برود و انشاءالله بتوانیم سطح‌تولید کشاورزی ومملکت را افزایش دهیم .

درجلسه دیروز چند تن ازمقامات دیگر وزارت کشاورزی، نماینده‌زارعین و نماینده فروشندگان تراکتور نیز صحبت کردند .

آقای مهندس اشرفی ، رئیس‌بنگاه توسعه ماشین‌آلات کشاورزی نیز به تفصیل پیرامون کنفرانس و اهمیت آن ونتایجی که‌باید بدست آیدسخن گفت :

صادرات سیمان افزایش مییابد

در فروردین ماه امسال بالغ بر ۹۵۹۰ تن سیمان به شیخ نشینهای خلیج فارس و ۲۰۰۰ تن به‌افغانستان صادرشده‌است

در فروردین ماه‌امسال صادرات سیمان کشوربه۱۱۵۹۵ تن‌افزایش یافت.

طبق اطلاع منابع موثق در فروردین ماه‌در حدود ۱۱۵ هزار تن سیمان توسط کلیه کارخانه‌های سیمان کشور تولید شده‌است از این مقدار بالغ بر۸۶۲۸۸تن‌سیمان درتهران و شهرستانها مصرف‌شده و تعداد ۱۱۵۹۵ تن به ممالك عربی و شیخ نشین‌های خلیج‌فارس و افغانستان صادر و بقیه موجودی کارخانه ها میباشد.

این منابع افزودند با گرم‌شدن هوا وافزایش مصرف داخلی و توسعه صادرات به میزان تولید کارخانه هانیز افزوده میشود با این اقدام قیمت ها تثبیت شده‌وبا توسعه فعالیت های عمرانی و ساختمانی هیچگونه نوسانی‌نخواهد کرد.

از طرفی بموازات افزایش‌مصارف داخلی ، صادرات سیمان کشور نیز افزایش داد ه‌میشود .

ممالك عربی و افغانستان مرتبا تقاضاهای خرید خودرا افزایش میدهند.

بطوریکه از امسال برای‌اولین بار سیمان مخصوص چاههای‌نفت نیز بکشور های تولید کننده‌نفت از جمله عراق وکویت‌و قطرصادر خواهد شد .از سال گذشته‌برای اولین مرتبه تولید سیمان‌مخصوص چاههای نفت در ایران شروع‌شده وکلیه احتیاجات چاههای‌نفت کشور در داخله تولید و بمصرف رسیده است . مصرف سیمان چاههای نفت مملکت سالانه حدود۵۰ هزار تن میباشد.

قرار است امسال حدود ۱۰۰ هزار تن از سیمان مزبور تولید و حدود ۵۰ هزار تن آن به کشور های عربی تولید کننده نفت‌صادر شود .

درسال ۱۳۴۳ بالغ برحدود۱۳۰ هزار تن سیمان ایران‌بخارج‌صادر گردید .پیش‌بینی میشود امسال صادرات سیمان کشور حداقل از ۲۰۰هزارتن کمترنباشد .

در فروردین ماه امسال بالغ‌بر ۹۵۹۰ تن سیمان به شیخ‌نشین های خلیج فارس و حدود ۲۰۰۰تن‌به افغانستان صادر گردید.

درحالیکه در اسفند ماه۴۳جمع صادرات کشور حدود ۱۱٫۴۵۵تن سیمان بوده‌است.

پاداش صادرات

این منابع افزودند برای‌توسعه صادرات سیمان قرار است‌بزودی آئین‌نامه جدید مرکز نظارت بر تولید و صدور سیمان کشور در هیات دولت تصویب شود.بموجب آئین نامه جدید ، از فروش هر تن‌سیمان کارخانه ها تامبلغ۱۵۰ ریال دریافت و بمصرف اعطای پاداش صادرات بکارخانه های‌صادر کننده خواهد رسید .

تولید

سال گذشته حدود یك میلیون و۴۵۰ هزار تن سیمان در داخله تولیدشده‌است .

ا زاین مقدار حدود ۹۵۰هزار تن مصرف سالانه داخلی بوده و قسمتی هم صادرشده است.امسال قراراست حداقل ۱۲۰ هزار تن سیمان برتولید کل کشورافزوده شود.

در ضمن پیش بینی‌میشودامسال حدود ۱۰درصد به مصرف کشور نیز افزوده گردد .

ارز

دولار آمریکا نقد(اسکناس)	۷۹٫۵۰
دولار حواله پستی	۸۰
پوند انگلیسی نقد (لیره)	۲۲۳
پوند حواله پستی	۲۲۱
مارك آلمان نقد	۱۹٫۸۵
مارك حواله پستی	۱۹٫۹۵
فرانك سوئیس نقد	۱۸٫۵۰
فرانك سوئیس حواله	۱۸٫۴۰
هزار لیر ایتالیا نقد	۱۲۰
هزار لیرایتالیا حواله	۱۲۰
فرانك فرانسه نقد	۱۶٫۵۰
فرانك فرانسه حواله	۱۶٫۴۰
لیره ترك اسکناس بزرك	۶٫۷۰
لیره ترك کوچك	۶٫۹۰
روپیه پاکستان نقد	۱۰
روپیه پاکستان حواله	۱۰
روپیه هندوستان نقد	۹٫۵۰
روپیه هندوستان حواله	۹٫۵۰
دینار عراقی	۲۰۳
دینار کویتی	۲۲۴

کنفرانس بین‌المللی مدیریت

کنفرانس بین‌المللی مدیریت که ازروز شنبه چهارم اردیبهشت ماه در تهران تشکیل شده بود ، دیروز(سه‌شنبه ۷ اردیبهشت) بکار خود پایان داد. دراین کنفرانس‌علاوه‌برمتخصصین، بازرگانان و صنعتگران ایرانی ، کارشناسان نامدار ۱۴ کشورآسیائی، اروپائی وآمریکائی نیز شرکت‌داشتند و پیرامون مسائل مربوط به‌مدیریت مشورت وتبادل‌نظرسودمند ودامنه‌داری شد. سودمند ازاین نظرکه شرکت کنندگان در کنفرانس ، هدف واحدی داشتند که بهبود فنون مدیریت در میهن مابود .

فرمایشات شاهنشاه در این کنفرانس خطمشی وبرنامه دستگاههای دولتی و خصوصی ایران راطی دهسال آینده کاملا روشن ساخت . اجرای اصول ششگانه وانجام برنامه های عمرانی که هدف‌آن بالابردن سطح زندگی و مبارزه بافقروجهل است،نیازمند ایجاد دستگاه های فعال وکارآمد وتربیت مدیران وکارشناسان مطلع ،پاکدامن و دلسوز است. از اینرو کنفرانس مدیریت تهران رابایدنقطه عطفی در تاریخ دستگاههای‌اداری ایران‌دانست.

شاهنشاه در سخنرانی افتتاحیه‌خود باتوجه به اهمیت عظیم اصلاحات‌اداری وانتخاب شیوه های جدید و بهبود فنون مدیریت در ایران فرمودند : «از کارمندان دولت نمیتوان انتظار داشت که‌مردم راراهنمائی کنند و به آنان یاری دهند، مگر آنکه نخست خود بیاموزند که‌چگونه باید امور داخلی ادارات خود را به‌وجهی نیکو منظم کنند واهمیت وظایفی راکه‌بر عهده‌دارند، خوب دریابند وازروحیه خدمت به‌مردم سرشار شوند» .

شاهنشاه طی‌سخنان خود برنامه مشخصی‌رابرای کشاورزان، بازرگانان، ملاکین سابق و دستگاه های دولتی وخصوصی مطرح فرمودند که باید کاملا بموقع اجرا گذاشته شود .

شاهنشاه فرمودند : «کوشش‌بزرك ملت ایران ، دردهسال آینده برای پیشرفت باید این‌باشد که دولت فعالیت اصلی خودرا به‌بهبود مدیریت درتمام زمینه‌های فعالیت کشورمعطوف دارد. ازاینرو من بادرنظر داشتن این هدف، سال ۱۳۴۴ را سال پیشرفت مدیریت درایران اعلام میکنم ».

شاهنشاه علل عقب ماندگی‌ملتهای در حال‌رشد را خلاصه فرمودندو کمبود منابع طبیعی ـ جدائی جغرافیائی ـ بهره‌برداری دولتهای استعماری ـ وجود سیستم فئودالی ـ کمبود سرمایه ـ سیاستهای نادرست‌اقتصادی ـ بیسوادی وجهل وعدم مهارت ـ فقدان امنیت در برابر مداخلات خارجی را بعنوان مهمترین علل‌عدم پیشرفت‌این کشورها بیان داشتند .

عامل اصلی پیشرفت

شاهنشاه واقع‌بینانه‌بتمام مشکلات کنونی ایران اشاره فرمودند واظهار داشتند :

«ماا کنون‌بامشکلات بسیاری‌روبرو هستیم و مسلمادر آینده که‌خواهیم کوشید تا توسعه ملی و برنامه های اصلاحی را کامل و موفقیت آمیز انجام دهیم ، مشکلات بیشتری نیز قد علم خواهد کرد . ما این‌مشکلات را ندیده نمیگیریم و از اهمیت آنها نمیکاهیم .درآینده وظیفه مادشوارتر خواهد بود و بیشتر بمبارزه خوانده خواهیم شد»

این دعوت بمبارزه که شاهنشاه بآن اشاره میفرمایند ، دعوتیست‌که در برابر تمام‌دستگاههای اداری و دولتی و موسسات خصوصی وافراد وآحاد این ملت قرار دارد . زیرا شاهنشاه در جای دیگر بالصراحه فرمودند :

«مردم عامل‌اصلی پیشرفت هستند و تا زمانیکه مردم اصلاح نشده‌اند ، پیشرفت میسر نخواهد بود»

نکته اصلی تئوری و عمل مدیریت راروشن ترازاین نمیتوان بیان‌داشت. پس وظیفه همه دستگاهها ، چه دولتی وچه خصوصی،کمك به‌پیشرفت مردم است . عامل قاطع دراجرای برنامه ها و طرحها و تامین ارتقاء سطح زندگی مردم ماشین و پول نیست . زیرا در حساب آخر انسانها باید ماشین و پول را اداره کنند وبجریان اندازند .اگرنیروی انسانی ومدیریت نارسا و یا فاسد باشد و اگر مجریان در کارخودفرو مانند،بهترین ماشینها و کلانترین اعتبارات بیهوده و بی‌سود و ثمر و عبث خواهد بود.

وظیفه همه دستگاههای مملکتی‌اعم از دولتی و خصوصی آنستکه باامعان نظر در عمق فرمایشات شاهنشاه ، برنامه و طرحهای مشخصی برای‌عمل وکاربهبود مدیریت تهیه کنند تاسال ۴۴ ، همچنانکه شاهنشاه اعلام فرموده‌اند ، واقعا به یکسال پرثمر در راه ترقی و پیشرفت بهبودفنون مدیریت درمیهن ما تبدیل گردد .

مسابقه سرعت اتومبیلرانی اطلاعات

ساعت ده صبح روز جمعه دوم اردیبهشت ماه در فرودگاه قلعه مرغی

خط کشتیرانی هانزا نمایندگی تهران

بدینوسیله باستحضار آقایان بازرگانان و دارندگان بار در

کشتی «المجید» (از کلکته)

میرساند که این کشتی بنا بدستور سازمان بنادر و کشتیرانی به بندرشاهپور اعزام و امروز وارد بندر مزبور گردیده است.کشتی تمام محمولات خرمشهر خود را در بندر شاهپور تخلیه خواهد کرد

چشم‌را خیره میکند ... چون

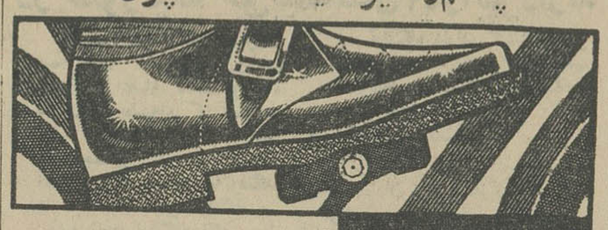

واکس نوگت است NUGGET

ساخت انگلستان- برنگهای مختلف

آگهی رسمی

جلسه مجمع عمومی سالیانه شرکت سهامی بانك‌سپه در ساعت ۸ صبح روز شنبه بیستو و پنج ماه‌اردیبهشت ماه ۴۴ در عمارت شعبه بازار بانك سپه تشکیل میشود.

دستور جلسه

۱ـ استماع گزارش‌هیئت‌مدیره‌و هیئت نظارت و بازرسان

۲ـ رسیدگی و تصویب ترازنامه سال ۱۳۴۳

۳ـ تعیین خط مشی‌بانك

۴ـ انتخاب بازرسان.

بانك سپه

۱ـ۲ آ ـ۳۲۴۴

آگهی تشکیل مجمع عمومی

جلسه مجمع عمومی سالانه شرکت سهامی شکر در ساعت چهار بعد از ظهر روز دهم خرداد ماه سال جاری در محل شرکت (خیابان شاهپور علیرضا شماره ۱۳) تشکیل وازصاحبان‌سهام دعوت میشود که در وقت مقرر حضور بهمرسانند دستور جلسه :

۱ـ انتخاب بازرسان

۲ـ تصویب ترازنامه

۳ـ سایر اموری که طبق اساسنامه بعهده مجمع عمومی‌میباشد

آگهی دعوت

مجمع عمومی عادی سالیانه بانك کار

مجمع عمومی عادی سالیانه بانك روز چهارشنبه ۲۹ اردی‌بهشت ۱۳۴۴ ساعت ۵ بعد از ظهر در محل اداره‌مرکزی بانك واقع در خیابان حافظ تشکیل میگردد

دستور جلسه عبارت است از:

۱ـ طرح گزارش هیئت مدیره و بازرسان

۲ـ تصویب تراز نامه سال ۱۳۴۳ و تقسیم سود وبودجه بانك برای سال ۱۳۴۴

۳ـ انتخاب دو نفر بازرس برای سال ۱۳۴۴

از صاحبان محترم سهام تقاضا میشود در روز وساعت مقرر شخصا یا بوسیله وکیل تام الاختیار خود در جلسه مزبور شرکت فرمایند .

هیئت مدیره بانك کار

آربد وسانترناسیونال دوروشرش متالورژیك

مقیم لوکزامبورك ولیژبلژیك صاحبان اختراع‌راجع به :«طریقه تهیه و تکمیل فولاد» که در ایران تحت شماره ۳۳۱۱ به ثبت رسیده است اجازه بهره برداری از اختراع مزبور را باشخاص ذینفع عرضه مینمایند . برای کسب اطلاع بیشتر بدفتر وکالت ر.آقابابیان خیابان نادری کوچه نوبهار مراجعه شود. ۱ـ۳۱۹۸

آگهی دعوت مجمع عمومی عادی سالیانه

بدینوسیله باطلاع کلیه صاحبان سهام شرکت سهامی افست می رساند که مجمع عمومی عادی سالیانه شرکت روز شنبه اول خرداد ماه ۱۳۴۴ساعت ۵ بعد از ظهر در محل شرکت واقع در خیابان رفائیل شماره ۵۶ تشکیل خواهد شد .

دستور جلسه

۱ـ استماع گزارش هیئات مدیره

۲ـ رسیدگی به تراز نامه مالی شرکت در سال ۱۳۴۳

۳ـ تصمیم راجع‌به تقسیم سود

۴ـ انتخاب هیئات مدیره جدید وبازرس

شرکت سهامی افست

آگهی تشکیل مجمع عمومی

بدینوسیله اعلام میدارد جلسه مجمع عمومی سهامداران‌شرکت سهامی امریکن ایسترن‌تانکر اجنسیز درساعت ۱۱٫۳۰ صبح روز سه‌شنبه ۲۸ اردیبهشت ۱۳۴۴ برابر با ۱۸ماه مه ۱۹۶۵ در دفتر تهران شرکت واقع در خیابان بهار برای رسیدگی به امور زیرتشکیل میگردد .

۱ـ استماع گزارش هیئت مدیره و تصویب ترازنامه سال ۱۳۴۳ که به ۲۹ اسفند ۱۳۴۳ (برابر با۲۰ مارس ۱۹۶۵) منتهی‌میشود.

۲ـ تصویب تقسیم سودسهام

۳ـ انتخاب ممیزین برای‌سال ۱۳۴۴ (۱۹۶۶٫۱۹۶۵)و تعیین پاداش آنان .

۴ـ انتخاب هیئت مدیره برای‌سال ۱۳۴۴(۱۹۶۶٫۱۹۶۵) و تعیین پاداش‌آنان

از طر ف‌هیئت مدیره شرکت سهام ی‌امریکن ایسترن تانکر اجنسیز- رحیم شالچی مدیر عامل

۱ـ۲ آ ـ۱۹۲۱

آگهی تشکیل مجمع عمومی

بدینوسیله اعلام میدارد جلسه مجمع عمومی سهامداران‌شرکت سهامی امریکن ایسترن درساعت ۱۰٫۳۰ روز سه‌شنبه ۲۸ اردیبهشت ۱۳۴۴ برابر با ۱۸ ماه مه ۱۹۶۵ در دفتر شرکت واقع د رخیابان بهار برای رسیدگی به امور زیرتشکیل میگردد

۱ـ استماع گزارش هیئت مدیره و تصویب ترازنامه سال ۱۳۴۳ که به ۲۹اسفند ماه ۱۳۴۳ (برابر با ۲۰ مارس۱۹۶۵)منتهی میشود.

۲ـ انتخاب ممیزین برای‌سال۱۳۴۴(۱۹۶۶٫۱۹۶۵)وتعیین‌پاداش‌آنان

۳ـ انتخاب هیئت مدیره برای سال ۱۳۴۴ (۱۹۶۶٫۱۹۶۵) و تعیین پاداش آنان

از طرف هیئت مدیره‌شرکت‌سهامی‌امریکن‌ایسترن‌ـ رحیم‌شالچی مدیرعامل

۱ـ۲ آ ـ۱۹۲۳

دکسیون لیمیتد مقیم لندن ـ

انگلستان صاحب اختراع راجع‌به«اصلاحات مربوط به کف بندی فلزی» که در ایران تحت شماره ۳۶۹۵ به ثبت رسیده است اجازه بهره برداری از اختراع مزبور را باشخاص ذینفع عرضه مینماید . برای کسب اطلاع‌بیشتر بدفتر وکالت ر.آقابابیان خیابان نادری کوچه نوبهار مراجعه شود . ۱ـ۳۱۹۶

نیازمندیها

استخدام

یك خدمتکار زن

استخدام میشود بشماره ۵۳۰ اطلاعات مراجعه شود .

یکنفر دوشیزه یابانو

مسلط بر ماشین نویسی فارسی برای تمام وقت استخدام میشود شرکت پارت موتور تلفن ۳۰۳۲۰۷

۱ـ۲ آ ـ۲۸۴

استخدام

سازمان برنامه چندنفر حسابدار متخصص و باتجربه که واجد شرایط ذیل باشند از طریق مسابقه انتخاب‌و استخدام مینماید .

شرائط احراز

۱ـ داشتن لیسانس حسابداری و حداقل چهارسال تجربه درحسابداری وحسابرسی

۲ـ داشتن لیسانس در یکی از رشته‌های علوم اجتماعی و حداقل ۸ سال ـ تجربه درحسابداری وحسابرسی

۳ـ سن بین ۲۸ تا ۴۰ سال

۴ـ داشتن برك خاتمه خدمت زیر پرچم یا معافیت

تذکر مهم

فقط داوطلبان واجد شرائط مذکور میتوانند برای ثبت نام تا آخر وقت اداری روز دوشنبه بیستم اردیبهشت (۱۳۴۴٫۲٫۲۰) بکارگزینی سازمان برنامه مراجعه نمایند .

سازمان برنامه

۱ـ۲ آ ـ۳۰۸۲

یکنفر شریك باسرمایه

پانزده هزار تومان برای کاری ابتکاری و پردرآمد نیازمندیم تلفن ۳۳۶۰۰ بعداز ظهرها ۲ تا ۸

۱ـ۲ آ ـ۳۳۴

بچند نفر دوشیزه یا بانو

جهت شستشوی پارچه و کارهای نظافت احتیاج داریم تلفن ۲۴۱۰۶

۱ـ۲ آ ـ۲۲۴۹

به چند نفر دوشیزه

بامعلومات دیپلم که با تایپ فارسی و لاتین نیز آشنایی داشته باشند نیازمندیم . تلفن ۳۰۳۲۵۱

۲ ـ ۲۱۶۲

آگهی استخدام

یك فروشگاه بزرك لباسهای‌زنانه و بچه‌گانه بافراد زیر احتیاج دارد:

۱ـ مدیر فروشگاه که دارای تجربه کافی در امر فروش و سرپرستی فروشگاه باشد .

۲ـ چندبانوی‌دیپلمه برای‌فروشندگی در فروشگاه .

داوطلبین میتوانند همه روزه از ساعت ۱۶ تا ۱۸ به تلفن ۶۱۱۷۸۵ مراجعه نمایند

۱ـ۳ آ ـ۲۳۵۵

اشخاص زیر با توجه بداشتن سابقه کار قبلی در رشته مربوطه جهت استخدام در آبهای خلیج‌فارس مورد احتیاج میباشند متقاضیان تقاضای خود را که شامل سابقه کار بانضمام‌یك قطعه‌عکس‌باشد به‌صندوق پستی شماره ۲۴۸۰ تهران ارسال نمایند .

Derrickman
Assistant Derrickman
Rig Headman
Rigman
Diesel Operator
Seaman
Welder
Radio Operator (English)
Diesel Mechanic
Stores Clerk
Clerk/Typist English and Farsi
Heavy Duty Driver
Male Nurse

آ ـ۲۴۳۵

امریکن

کمك صندوقدار

با حداقل‌سواد سیکل اول‌متوسطه و تجربه در امور صندوق وداشتن ضامن معتبر استخدام میشود.

بآدرس شوش شرقی شرکت ارج مراجعه کنید .

آ ـ۳۱۷۸

آگهی استخدام

وزارت راه‌بمنظوراجرای طرحهای عمرانی از محل اعتبارات سازمان برنامه بدوازده نفر مهندس راه و ساختمان‌درمرکزو شهرستانهااحتیاج دارد که با حقوق کافی و شرایط مساعد بطور روز مزد استخدام وپس از سه تا شش ماه اشتغال در مرکز بمحل کار اعزام دارد .

دستمزد اولیه‌مدت‌اشتغال درمرکز ۱۷۰۰۰ ریال و دستمزد اولیه برای خارج از مرکزدر نقاط خوش‌آب‌وهوا ۲۴۶۵۰ ریا لو در نقاط بدآب وهوا ۲۹۷۵۰ ریال است .

داوطلبان میتوانند تا تاریخ ۲۵ اردیبهشت ماه همه روزه باستثناء ایام تعطیل بادردست داشتن مدرك معافیت سربازی باداره کارگزینی وزارت راه واقع در ساختمان‌وزارت راه در میدان ارك مراجعه و تقاضا ومدارك‌خود راتسلیم نمایند.الف ۷۴۱

وزیر راه

۱ـ۲ آ ـ۳۲۴۸

منشیگری واستخدام

بازهم دوره جدید کلاس‌منشی گری از ۱۶ اردیبهشت در کاخ دانش تشکیل میشود . ماشین ـ نویسی فارسی و لاتین . بایگانی. حسابداری ساده . طرز کار با ماشین‌های پلی‌کپی . حساب و شرت هند قسمتی‌از دروس این کلاس است . قبلا نامنویسی کنید.

کلاس تکمیلی تلویزیون

اولین دوره کلاس‌تکمیلی‌رادیو تلویزیون از دوازدهم اردیبهشت در کاخ دانش تشکیل میشود . فارغ‌التحصیلان دوره های عادی‌می توانند در این کلاس شرکت کنند.

کلاس های ماشین‌نویسی

کلاسهای ماشین‌نویسی کاخ دانش بایکصد و بیست‌دستگاه ماشین تحریر مدرن ایتیماماشین نویسی فارسی و لاتین را باحدید ترین روش بشما میاموزد. دوره جدید از یازدهم اردیبهشت‌شروع می‌شود . قبلانامنویسی کنید.

کلاس های خصوصی خیاطی

دوره جدید کلاسهای خصوصی خیاطی ا زروز پانزدهم اردیبهشت در کاخ دانش تشکیل میشود . قبلانامنویسی کنید .

کلاس حسابداری صنعتی

اولین دوره کلاس حسابداری صنعتی با استفاده از ماشینهای حساب بینظیر فاسیت تشکیل می‌شود. این کلاس مخصوص کسانی است که از مقدمات حسابداری اطلاع داشته‌باشند.

کاخ دانش

خیابان نادری . پاساژ معتمد. خیابان فرانسه . کوچه مرجان

۱ـ۳۱۵۰

جویای کار

مترجم شفاهی انگلیسی

جوانی ۲۱ ساله که زبان انگلیسی و آمریکائی را بخوبی دانسته ودارای ۳سال‌سابقه‌مترجم شفاهی آمریکائی هادر سد زاینده‌رود اصفهان بوده آماده برای کاردر موسسات مختلف است براهنمای شماره ۱۳۱ اطلاعات مراجعه شود .

جوانی دارای گواهینامه‌ششم

ابتدائی‌مودب وکاری‌جویای کاراست لطفا به شماره ۱۳۲ راهنمائی روزنامه اطلاعات مراجعه فرمائید .

آ ـ۲۴۴۳

لیسانسیه حقوق دررشته

قضائی که دوره یکساله کارآموزی وکالت دادگستری بپایان رسانده جهت مدیریت دفتر و حسابداری و امور حقوقی و دعاوی دادگاهها‌آماده کار است . وسیله نقلیه شخصی هم موجود است . لطفا بدفتر راهنمای روزنامه اطلاعات شماره ۱۳۳مراجعه فرمائید .

آ ـ۳۲۳۴

مهندس رشته برق و ماشین

تحصیل کرده خارجه دارای چندین سال سابقه کار وارد بامور همه‌نوع ماشین‌آلات مختلف تولیدی و امور ساختمانی برای سرپرستی یامدیریت فنی کارخانجات برق ویاکارخانجات تولیدی آماده کاراست . تلفن۷۴۲۹۳

گم شده

چك شماره های ۳۵۳۵۷۶

الی ۳۵۳۵۷۸ بانك صادرات معادن شعبه گمرك‌درمورخه۴۴٫۲٫۵ بسرقت رفته جریان فوق طی نامه‌ای جهت اطلاع ببانك و آگاهی محل گزارش گردیده و از درجه اعتبار ساقط است . اکبر عجمی

آ ـ۳۳۸

گذرنامه شماره

۱۸۱ـ ۵۳۳۴۳۱ کویت شغل بقال بنام‌علی‌خان‌دهستانی فرزندغلامحسین گمشده‌است از جوینده متمنی است به آدرس یزد میبد محل بشنیان‌منزل دهستانی اطلاع و مژدگانی دریافت دارد

آ ـ ۲۴۰۳

گذرنامه شماره

۵۱۰۴۵ ـ ۶۸۶۳۲۳ بنام مجید ممتاز بخارائی گمشده است تقاضا میشود بآدرس اداره دخانیات قسمت برق مراجعه و مژدگانی دریافت‌دارد.

آ ـ۲۱۴۱

گواهی نامه دوم رانندگی

وکارت شهری این‌جانب دراداره پست مفقود شده از یابنده تقاضا دارد لطفا بآدرس میدان بروجردی خیابان یاسین کوچه‌محمدی خانه شماره ۱+۱۲ ارسال دارد.

محمود فارسی

گواهینامه موتوسیکلت

اینجانب ابراهیم‌ابوالحسنی‌مفقود گردیده از یابنده خواهشمند است بروزنامه اطلاعات ابرهیم ابوالحسنی مسترد مژدگانی دریافت دارد .

یك فقره چك شماره

۲۹۰۲۶۴ بدون تاریخ‌مربوط به‌حساب جاری شماره ۱۶۴۸۸۷ بانك‌ملی ایران باجه کاخ دارائی دروجه حامل‌مفقود گردیده واز درجه اعتبار ساقط‌است.

محمد جعفر جعفرزاده

۱ـ۲ آ ـ۲۴۴۷

استخدام کارگر برای مونتاژ رادیو

شرکت صنایع الکترونیکی ایران تعدادی کارگر واجد شرایط ذیل را جهت کارگاه مونتاژ رادیو استخدام مینماید .

۱ـ حد اقل دارا بودن گواهینامه قبولی ۳ متوسطه

۲ـ ارائه معافی نظام‌وظیفه ویابرك خاتمه خدمت

۳ـداشتن سلامت‌مزاج‌طبق گواهی پزشك کارگاه

۴ـدارا بودن ضامن و معرف‌معتبر

۵ـ حد اکثر سن ۲۳ سال تمام.

۶ـ سپردن ضامن برای ۱۸ ماه کار

داوطلبین واجد شرایط میتوانند روز یك شنبه ۲ ۱اردیبهشت ماه جاری‌است ازساعت۲ونیم الی ۴بعداز ظهر بادر دست داشتن اصل مدرك تحصیلی ـ اصل شناسنامه ـ اصل معافی نظام وظیفه و یکبرك رونوشت شناسنامه و یك قطعه عکس بدفتر شرکت واقع در خیابان لاله‌زارنو شماره ۴۷۸ مراجعه و مذاکره‌نمایند.

داوطلبانیکه‌دارای تحصیلات‌بیشتر ویا دارای گواهینامه پایان کلاسهای تخصصی میباشند حق تقدم دارند.

۱ـ۳ آ ـ۲۲۴۳

آگهی استخدام

بچندنفر متخصص درامورویزیتوری وفروش که فعلا شاغل کار بوده با تحصیلات از دیپلم به‌بالا و سن بین ۲۵ الی ۴۰ سال برای اداره کردن‌امور تبلیغات و ویزیتوری درشهرستانها نیازمندیم (باحقوق مکفی استخدام خواهند شد)

آدرس صندوق پستی شماره ۲۰۱

۱ـ۱۰ آ ـ ۲۵۷۰

اطلاعات
صفحه ۹
چهارشنبه هشتم اردیبهشت
شماره ۱۳۰۳

اصفهان

تصادف بارانده

چند روز پیش آقای عبدالحمید راننده کمکی اتوبوس خط یک در فلکه طوقچی از اتوبوس پیاده شد ناپشت اتوبوس را مشاهده کندولی ناگهان تاکسی که در جهت مخالف حرکت میکرد باوی تصادف کردو راننده رابشدت مجروح ساخت . مجروح به بیمارستان انتقال یافتو تاکسی توقیف گردید.

نماینده کارگران نفت اصفهان در مراسم شکرگزاری باشکوهی گفت:

بدون اراده خداوند هیچ هستی نیست نمیشود

در شهرهای تابعه استان اصفهان مردم برای سلامت شاهنشاه دعا کردند

همانطور که خوانندگان ارجمند استحضار دارند بمناسبت رفع خطر از جان شاهنشاه مجالس متعدد شکرگزاری و نیایش در استان اصفهان برپا شد. اکنون دنباله گزارش های رسیده از طرف خبرنگاران ما باطلاع می رسد .

دراصفهان

بشکرانه رفع خطر از ذات ملوکانه ازطرف کارگران منطقه نفت اصفهان آئین شکرگزاری و نیایشی در محل انبار نفت اصفهان برگزار شد که دران نیمسار سرتیپ رستگار نامدار فرمانده مرکز توپخانه . آقای هداوند معاون استانداری و عده‌ای از روسای ادارات دولتی و کارگران منطقه نفت حضور داشتند .

در آغاز این مراسم رئیس منطقه نفت اصفهان مطالبی بیان داشت بعد آقای سیف‌الله ایرانپور نماینده کارگران نفت اصفهان رشته سخن را بدست گرفت و گفت :

جای بسی تاسف است که هنوز عده‌ای از خدا بی خبر در تاریکیدی ما گرفتارند و نمیدانند تاآخرین‌دقیقه که لطف پروردگار و اشعه تابناك حقیقت‌ابدی‌ازهرجسمی وشیئی‌برداشته نشود هیچ‌قوه‌ای نمی‌تواند هستی را نیست کند. درپایان این مراسم آقای امامی واعظ ضمن سخنرانی مفصلی درباره حادثه کاخ مرمر برای سلامت شاهنشاه دعا کرد .

دریزد

از طرف اهالی یزد نیز بهمین‌مناسبت مجلس شکرگزاری‌باشکوهی باحضور کفیل فرمانداری ،روسای ادارات دولتی و معمدین محلی در مسجدبزرك برخوردار بپا داشتند . دراین مجلس آقای علی ایت‌الهی سخنگوی فرهنك بیرامون خدمات شاهنشاه از آغاز سلطنت تاکنون بیاناتی ایراد وبرای سلامت اعلیحضرت همایونی دعاکرد. درمدارس یزد نیز بهمین مناسبت مراسم دعاو نیایش برگزار شد .

درنائین

بشکرانه سلامت شاهنشاه‌طی چندروز اخیر ازطرف ادارات دولتی وموسسات ملی نائین مجالس متعدد شکرگزاری تشکیل شده است در مجلس نیایشی که‌بهمین مناسبت از طرف جمعیت شیرو خورشید سرخ نائین ترتیب یافت آقایان لنگری فرماندار وفرجادرئیس جمعیت‌مطالبی درخصوص رفع خطرازذات ملوکانه بیان‌داشتند

از طرف شهرداری و آموزش پرورش نائین‌نیز مجلس دعا ونیایشی درمسجد کلوان تشکیل شد . دراین مجلس‌آقایان فرماندارو رئیس‌آموزش وپرورش بیاناتی در باره حادثه اخیر ایراد کردند

در زواره

بمناسبت رفع خطر از وجود شاهنشاه چندروز پیش مجلس دعاونیایشی در محل باشگاه شماره ۳۰ ژاندارمری زواره برپا گردید که‌در آن آقای نیری شهردار و عده‌ای از روحانیون وطبقات مختلف اهالی حضورداشتند. دراین مراسم چندتن از روحانیون سخن گفتند .

در همایونشهر

چندروزقبل‌درسالن جدیددبیرستان جهانشاه همایونشهر مجلس دعا و نیایشی با حضور کلیه فرهنگیان روسای ادارات دولتی‌و طبقات مختلف اهالی ترتیب یافت . در این‌مراسم آقایان بخشدار ، شهردار و رئیس آموزش و پرورش سخنانی در مورد سوء قصد خائنانه‌ای که چندی پیش نسبت بجان شاهنشاه‌شد ایراد کردند ودریایان آقای‌بطحی‌واعظ برای‌سلامتی شاهنشاه دعا نمود و عموم حضارآمین گفتند .

در خوانسار

بدعوت آقای‌برهان‌بخشدارچند روز پیش مجلس شکرگزاری باشکوهی‌در محل شهرداری خوانسار تشکیل شد. دراین مجلس عده کثیری از تجار ، کسبه ، روحانیون ، کارگران و فرهنگیان حضور داشتند . دراین مجلس چندتن‌ازحاضران برای‌سلامتی شاهنشاه دعا کردند .

دراسفیدواجان

چندروز پیش بمناسبت رفع خطراز وجود شاهنشاه اعضای خانه انصاف اسفیدواجان مجلس شکرگزاری و نیایشی در مسجد جامع اسفید واجان برپا داشتند . در این مجلس آقای سید یوسف حسین واعظ ضمن بیان‌مطالبی درباره خدمات اعلیحضرت همایونی از آغاز سلطنت تا کنون برای سلامتی شاهنشاه دعا کرد .

در مبارکه

چندروز قبل بمنظور شکرگزاری بارگاه خداوندگروه کثیری ازطبقات مختلف اهالی مبارکه‌در میدان فرهنك اجتماع بزرگی تشکیل دادند . در مجلس‌شکرگزاری باشکوهی باشرکت آموزش‌و پرورش مقدسی مدیردبستان پرتو سخنانی درباره حادثه کاخ‌مرمر ایراد کردند

در تیران

بمناسبت رفع چشم زخم ازوجود اعلیحضرت همایونی مجالس نیایش باشکوهی با حضور عده زیادی از طبقات مختلف‌در مساجدجامع ومحلات ترتیب یافت. بهمین‌مناسبت جمعی از اهالی تیران بفراخور توانائی خود عده‌ای از مستمندان را اطعام کردند.

در مرکز برخوار نیز بهمین‌مناسبت مجلس مذکور آقایان خادمی رئیس ده هزار نفر از اهالی گزبرخوار از زن ومرد درمسجد این شهر برپاشد. دراین مجلس عده‌ای‌از حاضران برای سلامت شاهنشاه دعا کردند و عموم حاضران آمین گفتند .

گوشه‌ای ازمراسم شکرگزاری ونیایشی‌که ازطرف اعضای خانه انصاف برپاشد

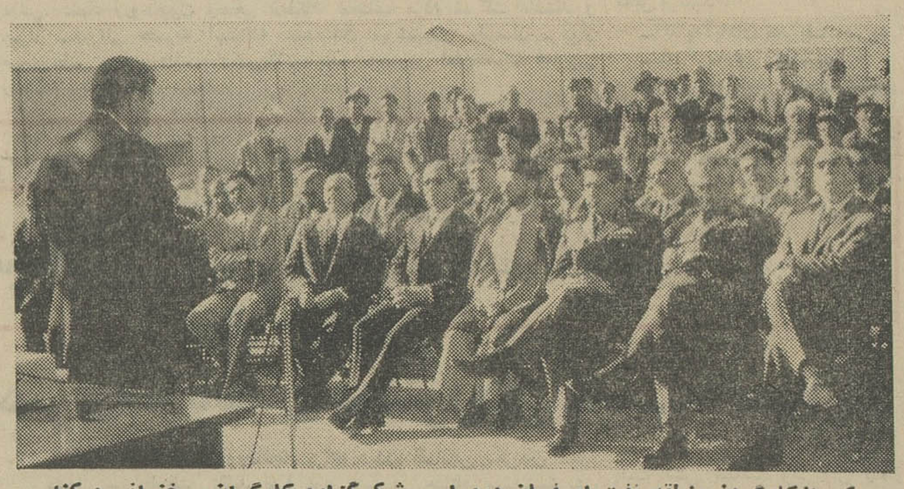

یکی ازکارگران منطقه نفت اصفهان درمراسم شکرگزاری‌کارگران سخنرانی میکند

از گوشه‌های مه‌آلود

کودکان اصفهان پارك میخواهند

درهمه جای دنیا علمای روانشناس و متخصصین تعلیم و تربیت سعی وکوشش میکنند که‌نسل آینده را آنطورکه بایدو شاید تربیت کنند زیراسل کنونی یعنی نسلی که اکنون بر سر کار است دیگرقابل تغییر وتعویض نیست . دیگرچوب خشك رانمی‌شود پیچید در صورتی که نسل آینده و نونهالان امروز را می‌توان هرطور که بصلاح جامعه وباعث پیشرفت‌آنست تربیت کرد . زیرا این‌نسل گرداننده چرخ فردای مملکت است . همین نسل است که فرداممکن است خدای ناخواسته مانندچنگیز، هیتلر دنیارا بخاك وخون‌بکشد ویا صلح وصفا ودوستی را برای مردم به‌ارمغان آورد اکنون درهمه‌جا برای تربیت وتعلیم و آسایش نونهالان از هرگونه وسائل تبلیغاتی و غیره استفاده میکنند ، برای آنان گردشگاهها ، تفریحگاهها و باغها میسازند تاکودکان بتوانند باخیال راحت وباشادی و نشاط در آنهابه ورزش وتفریح بپردازند .

متاسفانه در شهر ما اصفهان ، شهری که بواسطه دارابودن امتیازات طبیعی گوناگون ازقبیل آب وهوای مساعد از بیشتر شهرها جلوتراست هنوزیك گردشگاه وباغ برای کودکان ندارد واطفال ناچار درخاك کوچه‌ها بازی کنند واز سر وکول یکدیگر بالا بروند !

چندسال پیش شهرداری برای‌رفع این نقیصه در خیابان پهلوی « دنبال رودخانه » نزدیك خیابان آذر محل کوچکی را بعنوان باغ کودك نرده کشی کرد ومقداری وسائل بازی کودکان درآن برپاساخت . چندماهی این دستگاه پابرجا بود و مادران وپدران ازاین اقدام بمورد شهرداری استقبال کردند ولی پس‌از چندماه بدلیل نامعلومی این‌باغ کودکان برچیده شد و هنوز درست نشده تعطیل گردید . حال ما از شهردار اصفهان که‌علاقه زیادی به‌پیشرفت این‌شهر دارند انتظارداریم که‌نسبت به ایجاد یك پارك کودکان اقدام نمایند .

«محمود»

چند خبر فرهنگی از ریز

* بمنظور تشویق و پیشرفت‌دروس دانش‌آموزان ریز اخیرا یك‌مسابقه درسی بین نوآموزان کلاسهای چهارم حوزه ریز لنجان زیر نظر آقای صدرزاده سرپرست امور تربیتی انجام شد . دراین مسابقه مدارس پروین و چمگردان‌رتبه‌های اول ودوم را بدست آوردند :

* ترفیعات یکساله آموزگاران‌و دبیران حوزه ریز اخیرا پرداخت گردید و موجب خشنودی‌فرهنگیان شد .

* بمنظور تاسیس یکباب سالن ورزشی دراستادیوم اخیرا اعتبارلازم از محل صدی ۳ سهم تربیت بدنی تصویب شد .

* آقایان سیدحسین فیاض‌نایب رئیس شورای پیشاهنگی و احمد رفیعیان مدیرفنی‌پیشاهنگی‌بمناسبت فعالیتهائی که در جهت پیشرفت پیشاهنگی روستائی این بخش کرده‌اند از طرف رئیس پیشاهنگی روستائی ایران مورد تقدیر قرار گرفتند .

* شورای تربیت بدنی ریز چند روز پیش تشکیل شد ودران‌بودجه شورا مورد بررسی قرار گرفت .

برنامه خاموشی!

خبرنگار ما درعلویجه مینویسد چند سال پیش با تاسیس کارخانه برق در علویجه ناراحتی چندین ساله مردم از بابت برق از میان رفت ولی متاسفانه گویا برق‌فعلی بدلاوی احتیاج منطقه علویجه را نمیکند چون اغلب شبها تمام یا قسمتی از شهر خاموش است و اینوضع اهالی را ناراحت میکند. برای نمونه در اسفند ماه ۵ شب و در فروردین ماه ۱۰ شب کارخانه برق خراب و شهر خاموش بوده‌و مسلما برنامه خاموشی در ماههای آینده نیز تکرار خواهد شد . جا دارد اولیای امور برای بهبود این وضع چاره‌ای بیندیشند .

جلسه رؤسا

گزارش خبرنگار ما در یزد حاکیست شورای‌روسای آموزشگاههای یزدچند روز قبل با حضور آقای رهائی رئیس آموزش و پرورش تشکیل شد. دراین جلسه در مورد برخی ازمسائل‌آموزشی و امتحانات نهائی و برگزاری‌مجالس دعا برای سلامت شاهنشاه و همچنین اتمام کتب درسی محصلین تا قبل از امتحانات مذاکراتی صورت گرفت .

لنجان شهرستان شد

خبرنگار ما در ریز مینویسد : در تقسیمات جدید کشوری بخش وسیع و پر جمعیت لنجانات به شهرستان تبدیل شده‌واین‌موضوع موجب خشنودی اهالی این منطقه گردیده است . خوشحالی مردم بیشتر از این جهت است که با تبدیل لنجان به شهرستان‌بتدریج نسبت به تامین احتیاجات و رفع نقائص آن نیز اقدام خواهد شد و این بخش نیز به پیشرفتی که شایسته آنست نایل خواهدآمد. لنجان در حاشیه زاینده رود قرار گرفته است و چنانچه مختصر توجهی بامور کشاورزی وعمرانی آن مبذول گردد ترقی زیادی‌خواهد کرد و جا دارد اولیای اموراقدام لازم در این مورد بعمل آورند .

امتحانات متفرقه متوسطه

اصفهان : روز جمعه گذشته امتحانات متفرقه دوره‌های اول و دوم متوسطه ناقص خاص بانجام شد و آقای دیباج رئیس دایره امتحانات ازحوزه های امتحانی بازدید کرد

این امتحانات فقط روزهای جمعه و تاپایان اردیبهشت ماه ادامه خواهد داشت

ساختمان حمام

گزارش خبرنگار ما در زواره حاکیست براثر مساعی آقای نیری شهردار زواره اخیرا ساختمان یك باب حمام دوش جهت ساکنین‌محله بالای زواره آغاز شده است . این اقدام مفید موجب خشنودی اهالی زواره گردیده است .

مجلس یادبود

خبرنگار ما در اصفهان گزارش میدهد بمنظور بزرگداشت و تجلیل از خدمات استاد دانشمند مرحوم محمد صدر هاشمی استاد دانشکده ادبیات اصفهان (و مدیر روزنامه چهلستون) چند روز پیش مجلس ترحیمی در سالن دانشکده ادبیات برگزار شد . دراین مجلس آقایان بدرالدین کتابی و جمال سیادت موسوی استادان دانشکده و چند تن از دانشجویان پیرامون‌شخصیت ادبی و اجتماعی و خدمات مرحوم صدر هاشمی سخنانی ایراد کردند.

شرکت درنمایشگاه

خبرنگار ما در اصفهان گزارش‌میدهد در نمایشگاه صلیب سرخ که امسال در کشور نروژ تشکیل خواهد یافت شیروخورشید سرخ مدارس اصفهان با ارسال یك عروسك ودو قطعه‌نقاشی (کاردانش‌آموزان‌دبیرستانهای‌دختران) شرکت کرده است.

چند خبر خلاصه

تیران . وضع تغذیه نوآموزان مدارس تیران خیلی صورت بدی درآمده واجناس خوراکی نیز بخوبی سال گذشته نیست جادارد مقامات مسئول توجه بیشتری باین امر مبذول دارند .

***

اصفهان : آقای مهندس پارسا استاندار اصفهان که برای شرکت درکنفرانس استانداران و فرمانداران کل بتهران رفته بود چند روز پیش‌به اصفهان بازگشت .

***

تیران: اغلب آموزگاران مدارس تیران صبح روز پنجشنبه هر هفته کلاس‌هارا ترك گفته به اصفهان تا نجف‌آبادمیروندو ظهرروز سه‌شنبه‌سر کلاس حاضر میشوند. اینوضع موجب عقب افتادن محصلین ازدرس‌شده است جادارد اولیای امور از انکار جلوگیری کنند .

***

شاران: چند روز پیش اتومبیل شماره ۹۵۲۶۳ برانندگی امیریان هنگامیکه از جاده ازنا- اصفهان میگذشت در دوکیلومتری غرب داران‌بعلت خرابی جاده باوانت شماره ۵۳۳۱۱ برانندگی محمدعلی نقاش تصادف کرد. دراین حادثه هردو اتومبیل خسارات زیادی وارد شد لیکن زیان جانی بار نیامد .

***

اصفهان : ازطرف سازمان مرکزی شیرو خورشید سرخ اخیرا ۷۱ گونی محتوی لوازم‌التحریر ووسائل بهداشتی برای نوآموزان جنوب کشور تهیه وارسال گردید .

***

همایونشهر : ازاول اردیبهشت ماه سهمیه مصرف نان محصلین آموزشگاه های همایونشهر به۳ برابر افزایش یافت. اکنون نوآموزان‌قسمت اضافی نان‌و کره روزانه خودراکه‌بین آنها تقسیم میشود بمنزل میبرند و بمصرف میرسانند

***

بروجن: بامساعی آقای فرامرز حافظی مدیر دبستان قریه چقاخوربروجن اخیرا قطعه زمینی بمساحت ۲۱۶۰ متر مربع ازطرف اهالی نفرهنك واگذار شده است تاسبت به‌ایجاد یك دبستان اقدام گردد .

ضمنا اهالی چقاخور آمادگی خودرا برای کمك بساختمان دبستان بیراعلام کردند .

***

علویجه : عده‌ای از اهالی علویجه بدفتر نمایندگی اطلاعات آمدندواز اقدامات آقای رضابوشهری درتامین اعتبار ایجاد درمانگاه درعلویجه وهمچنین کمك بتعمیر قنوات این ناحیه اظهار قدردانی کردند .

***

همایونشهر : درجلسه انجمن همکاری خانه‌و مدرسه دبستان دخترانه صدریه که چندروز پیش تشکیل یافت .مبلغ قابل توجهی برای تهیه‌وسائل تغذیه دانش آموزان دبستان جمع آوری گردید .

مراسم سلام رسمی عید غدیر در اصفهان

صبح روز چهارشنبه هفته گذشته بمناسبت عید غدیر خم مراسم سلام رسما در سالن شهرداری اصفهان برگزار گردید .

در این مراسم آقای هداوند معاون استانداری ، نیمسار سرتیپ رستگار نامدار فرمانده مرکز توپخانه ،قضات، استادان دانشکده ها افسران ارشد ارتش ، شهربانی و ژاندارمری و روسای ادارات دولتی حضور داشتند. پس ازسلام شاهنشاهی نیمسارسرتیپ وخدایان شهردار اصفهان پشت میکروفن‌قرار گرفت وپیرامون‌شخصیت حضرت مولای متقیان علی علیه‌السلام سخن گفت و پس از گفتن تبریك از مقام استانداری تقاضاکرد که بمناسبت این‌عید سعیدمذهبی تبریکات‌صمیمانه اهالی شهر اصفهان را بشرفعرض ملوکانه برسانند .

پس از سخنان آقای شهردار آقای هداوند معاون استانداری نیز در همین زمینه مطالبی بیان داشت و در خاتمه متن تلگراف تبریکی را که بمناسبت عید سعید غدیر از طرف آقای‌مهندس پارسا استاندار مخابره شده بودقرائت کرد .

عکس بالا شهردار اصفهان راهنگام سخنرانی در مراسم سلام رسمی‌نشان میدهد .

ضمنا در منزل‌آقای سرهنك‌راهدی از معارف اصفهان نیز بمناسبت عید غدیر خم مراسمی برپا شد که درآن عده‌ای از علما و طبقات مختلف‌حضور داشتند .

در یزد

روز چهارشنبه هفته گذشته که مصادف با عید غدیر خم بود مراسم سلام رسمی از طرف آقای احمدمشار کفیل فرمانداری و رئیس دارائی نزد در سالن فرمانداری بر گزار شد . در این مراسم گروهی از روسای ادارات‌دولتی ونمایندگان طبقات‌مختلف اهالی حضور داشتند .

۲ خبر از ۲ شهر

* اردستان : چندروز پیش آقای گروهبان دوم کلانتری رئیس باشگاه ژاندارمری از شخصی بنام حسین محبعلی‌زاده ۷۰ ساله مقداری تریاك بدست آورد . متهم بدادگاه اردستان اعزام شد و تریاك‌مکشوفه به بهداری تحویل گردید .

* فهرج: عده‌ای از فرهنگیان فهرج بدفتر نمایندگی آمدند و ضمن گله از تعویق‌پرداخت‌ترفیعات گفتند: از اولیای امور تقاضا داریم نسبت به پرداخت اضافات‌فرهنگیان این ناحیه اقدام کنند .

تلفن ۲۴۰۶
از ساعت ۵ تا ۷ بعدازظهر درخدمت شماست

● نقطه خطرناك
سرپیچ میدان دروازه دولت اصفهان از طرف چهار باغ شهرداری احتیاج بجدول سازی داردتا اتوبوس ها و عابرین‌پیاده تکلیف خود را بدانند . تا زمانی که این ناحیه بوضع فعلی‌باشد هرلحظه بیم تصادف میرود .
«عابر»

● اینطور تله بگذارید!
از شهردار اصفهان که خود سربازی وظیفه شناس هستند انتظار داریم یکروز بعنوان حضور و غیاب کارمندان شهرداری را سرشماری و باروز پرداخت حقوق مقایسه کنند تا معلوم شود چندنفر بیکارند و آنها که در خارج از شهرداری کار شخصی دارند چه کسانی هستند .
«مفید»

● وضع بهتر شده
بخلاف سابق افراد پلیس شهربانی اصفهان با حوصله و حسن سلوك بیشتری مردم را راهنمائی میکنند . وظیفه خود میدانم از انضباط و مردم داری دستگاه‌شهربانی وافسران‌مودب شهربانی سپاسگزاری نمایم .
«ص - رحمانی»

● گرانتر از گران !
بنزین خودش باندازه کافی گران است حال اگر دستگاه های پمپ بنزین خراب باشد و بنزین کمتری نصیب خریدار شود دیگر قیمت بنزین از گران هم گرانتر میشود . پمپ دروازه که رانندگان خریداری میکنند بیش از ۲۵ الی ۲۶ لیترعایدشان نمیشود . آیا رئیس منطقه نفت روی کارمندان و دستگاه های فروش کنترلی هم دارد یا خیر ؟
«محمد چوبانی»

● اگر فایده ندارد چرا ...؟
اگر کار های ساختمانی و خیابان کشی و اسفالت شهرداری اصفهان روی اسلوب صحیح انجام میشود و چیزی برای مقاطعه‌کار وغیره ندارد بچه علت بعضی از کارمندان ذینفع شهرداری‌خودشان با مقاطعه کار شریك میشوند ؟
«محمود - هدایت»

● لطفا جواب بدهید
از قول بنده به آقای شهردار اصفهان بگوئید که لطفا پاسخ ساکنین مسیر خیابان شیخ بهائی را در مورد خرابی امتداد این خیابان بفرمائید زیرا مردم برای آنکه پول بیهوده‌ای خرج نکرده باشند دست بتعمیر منازل خود نزده‌اند و بهمین جهت اکثر منازل احتیاج بتعمیر دارد ولی صاحبان آنها نمیدانند چه کنند .
«جوزانی»

● چرا ناراحت هستند؟
مگر قرار نیست که مامورین پمپ های بنزین بخصوص پمپ بنزین دروازه دولت اصفهان در ۲۴ ساعت آماده کار باشند؟ اگر اینطور است پس چرا شب ها مامورین با ناراحتی بنزین میفروشند ؟
«صادق»

قصر همایونی یزد ۶۵۳- ۳۷-۳۱ر۱- ۲ر۴۴
پاسخ ۱ر۵۲۹ - ۲۸ر۱ر۴۴ آقای فتاحی
تلگراف تریکی‌که بشکرانه سلامت ذات مقدس ملوکانه مخابره نمودید موجب مسرت و خشنودی خاطر خطیر شاهانه گردید. آ- ش ۲۰۹۱
رئیس دفتر مخصوص شاهنشاهی - هیراد

آیا اطلاع دارید ؟
که اتومبیل‌های دوج (سواری و باری)
محکم - زیبا - کم‌مصرف - ارزان
باسهلترین نوع معامله دراختیار شماست؟
برای بازدید واطلاع بیشتر بنمایندگی اصفهان
شاهپور- جهان موتور - مقابل گاراژ هند تلفن۴۹۴۳
مراجعه فرمائید. آ- ش ۱۹۹۳ ۱-۴

وزیر آموزش و پرورش ترکیه در اصفهان

خبرنگار ما در اصفهان گزارش داد: ساعت ۸ صبح دیروز آقای دکتر «جهت بیلگهان» وزیر آموزش و پرورش ترکیه باهواپیما وارد اصفهان شد و مورد استقبال آقای مهندس پارسا استاندار آقای دکتر افقه مدیر کل آموزش و پرورش استان وعده زیادی از فرهنگیان اصفهان قرار گرفت دکتر بیلگهان و همراهان پس از انجام مراسم معارفه در فرودگاه به استانداری اصفهان رفتند و بعد از مختصری استراحت بازدید از آثار تاریخی پرداختند. وزیر آموزش و پرورش ترکیه و همراهان از هنرستان هنرهای زیبای اصفهان و کلیسای جلفا نیز بازدید کردند و سپس عازم شیراز شدند.

نمایندگان اطلاعات در خدمت مردم

مردم شهرستانها بوسیله نمایندگان اطلاعات خواسته‌های خود را شرح میدهند

هرند یک بیمارستان نیازمند است

«درمنطقه پرجمعیت هرند، مرکز درمانی که بتوان در آن بیماری را بستری کرد وجود ندارد»

جمعی از اهالی هرند ضمن مراجعه بدفتر نمایندگی اطلاعات گفتند: هرند باتوابع بیش از پنجاه هزار نفر جمعیت دارد و دارای یک درمانگاه سازمان شاهنشاهی خدمات اجتماعی است که طبق آمار موجود روزانه صدو پنجاه نفر به‌آن مراجعه میکنند. اگر بیماری احتیاج به بستری شدن داشته باشد باید اورا باتحمل هزینه ووقت زیاد باصفهان برسانند تازه اگر بموقع وسیله تهیه شود وراه هموار وصاف باشد! بهرحال جادارد برای ایجاد بیمارستان دراینمحل اقدام لازم بعمل آید.

تقاضای سپاهیان سابق و معلمین جدید

«باتحمل هزاران ناراحتی وظیفه خود را باعلاقه ودلسوزی انجام میدهیم ولی متاسفانه باعدم پرداخت حقوق موجبات دلسردی مارا فراهم میسازند»

عده‌ای از آموزگاران جدیدالاستخدام ساری که دوره اول سپاه دانش را گذرانده وباستخدام وزارت آموزش و پرورش درآمده‌اند بدفتر نمایندگی اطلاعات آمدندو اظهار داشتند: مدت شش‌ماه استکه حقوق ماپرداخت نشده‌و از نظر مالی درمضیقه شدیدی بسر میبریم. ازمقامات مسئول تقاضاداریم برای پرداخت حقوق معوقه ماهرچه زودتر اقدام شود.

سفیر بلغارستان و کاردار سفارت شوروی

از نمایشگاه جهانی علوم اجتماعی در قزوین دیدن کردند

سفیرکبیر بلغارستان درایران وکاردار سفارت شوروی بمنظور بازدید نمایشگاه جهانی علوم اجتماعی دبیرستان محمدرضاشاه پهلوی قزوین باین شهرستان وارد شدند واز نمایشگاه دیدن کردند.

طبق گزارش خبرنگار ما درقزوین دراین نمایشگاه که بهمت آقای امیرشاهی رئیس دبیرستان و بابتکار آقای خردمند عضو انجمن همکاری خانه و مدرسه ترتیب یافته چهل کشور شرکت کرده‌اند و نقشه های این ممالک ونمودار پیشرفتها و فعالیت های فرهنگی، عمرانی وورزشی آنها درنمایشگاه بمعرض تماشاگذاشته شده است. نمایشگاه مزبور باحضور نمایندگان کشور های شرکت کننده و رجال و شخصیت های مملکتی افتتاح خواهد شد.

صاعقه مردی را کشت

بدنبال تغییر ناگهانی هوای جویار وریزش تگرگ شدید، صاعقه مردی بنام حاج امیر افشاری یکی از زارعین این محل ۱۰ که در صحرا مشغول آبیاری بودخشک کرد. جنازه حاج امیر پس ازمعاینه رئیس بهداری و انجام تشریفات قانونی دفن شد.

دزدان، صاحبخانه و برادرش را بدوش گرفتند و بردند!

ولی بین راه بوسیله مامورین ژاندارمری دستگیر و روانه زندان شدند

خبرنگار ما در کاشان مینویسد نیمه‌شب پریشب علی نادری فرزند ترابعلی و سید حسین محمدی فرزند سیدعلی که بقصد سرقت از اراک بکاشان آمده‌بودند، به باغشاه فین رفتند و چند خانه را مدنظر قراردادند. ساعتی بعدوارد خانه آقای عباس عقدائی فینی‌شدند ولی هنگامیکه میخواستندباوسائل مخصوص د ریکی از اطاقها راباز کنند صاحبخانه و برادرش‌ازخواب بیدار واز اطاق خارج شدند. دزدان بجای‌فرار به‌عباس وبرادرش حمله کردند وباآلات برنده‌آنانرا مجروح ساختند. بعدتصمیم گرفتند ایندو نفر رابیکی از خرابه‌های اطراف ببرند، دست وپاودهانشان را ببندند و بخانه دیگری دستبرد بزنند. با این تصمیم عباس و برادرش را درحالیکه‌جلوی‌دهانشان را بمنظور جلوگیری ازدادوفریاد گرفته بودند بدوش کشیدند و عازم خرابه های اطراف‌شدندولی بین راه با سرکار گروهبان یکم اختر دانش سرپرست پاسگاه مرکزی ژاندارمری و گروهبان دوم داودآبادی و گروهبان سوم حاج علی گل مامورین ژاندارمری که در حال گشت شبانه بودند روبرو گردیدند.

مامورین سارقین را دستگیر وبدادسرا اعزام داشتندو مجروحین را به بیمارستان اخوان منتقل ساختند. جراحات صاحبخانه و برادرش دربیمارستان پانسمان شد و دزدان طبق قرار صادره ازطرف آقای نیک صفات بازپرس دادسرا روانه زندان شدند. جالب آنکه سید حسین محمدی یکی ازدزدان اظهار میداشت که «سارق آبرودار» است و حاضر نبود از وی عکس گرفته شود!

«سارق آبرودار» با دست چشمانش را پوشانیده است!

مرگ مرموز

بنابگزارش خبرنگار ما درهفتگل، پریروز جنازه کودک ۵ساله بنام قربانعلی قدیمی اهل هفتگل‌توسط اولیایش برای معاینه نزد آقای دکتر یاقوت فام رئیس‌بهداری‌محل برده شد، چون علت مرگ بدرستی معلوم‌نبود آقای دکتر یاقوت فام جریان را بشهربانی اطلاع داد و با حضور مامورین در محل، جنازه برای کالبد شکافی بمسجدسلیمان منتقل گردید.

مدیر «کویت‌تایمز» باصفهان آمد

خبرنگار ما در اصفهان اطلاع میدهد پریروز آقای علیان مدیرروزنامه «کویت تایمز» باتفاق آقای حسن فرامرزی وابسته مطبوعاتی ایران در کویت وارد اصفهان شد واز طرف آقای غروی رئیس اداره اطلاعات و رادیو وعده‌ای از مدیران وخبرنگاران جراید مورد استقبال قرار گرفت. آقای علیان از آثار تاریخی اصفهان‌دیدن کردودر ضیافت‌شام آقای مهندس پارسا استاندار شرکت نمود.

پرده برداری از ضریح شاهزاده اسحق گرگان

بنابگزارش خبرنگارما در گرگان چندروز پیش طی مراسمی از ضریح مطهر حضرت‌شاهزاده اسحق‌مشهور به‌امامزاده نور گرگان بوسیله تیمسار سرلشگر مزین نماینده مخصوص شاهنشاه در گرگان ودشت و گنبد وبجنورد پرده‌برداری شد. دراین مراسم بدعوت حضرت آیت‌الله سیدسجاد علوی‌آقای ناظمی فرماندار، تیمسار سرتیپ دکتر قره‌باغی فرمانده لشگر، روسای ادارات دولتی، علماء وروحانیون وجمعی ازطبقات مختلف مردم شرکت داشتند و پس‌از سخنرانی حضرت آیت‌الله سیدصادق میرشهیدی، تیمسار مزین‌از ضریح‌مطهر پرده برداشت. عکس‌بالا نماینده مخصوص اعلیحضرت همایونی راهنگام زیارت نشان میدهد.

مشایعین جنازه، مسافرین قاچاق بودند!

خبرنگار ما در آبادان گزارش داد: نیمه‌شب پریشب مامورین پاسگاه ژاندارمری‌شطیط‌بسرپرستی آقایان ستوان یکم نظری، ستوان جعفری وستوان نیکتاش‌موفق‌شدند یکصد نفر مسافرقاچاق را که با موتور لنجی متعلق به محمد عرب بناخدائی جاسم قصد خروج ازآب های ایران را داشتنددستگیرسازند

این عده بعنوان دفن جنازه‌ای که روی یک اتومبیل پیکاب گذاشته شده بود وبا ٤ دستگاه اتومبیل پیکاب بدنبال آن حرکت میکردند شبانه از دروازهٔ خسروآباد ومقابل قرارگاه‌مامورین‌ژاندارمری گذشتند وبطرف گورستان رفتندولی‌مامورین ژاندارمری که نسبت‌به‌آنان‌مشکوک شده بودندبالباس مبدل‌به‌تعقیب آنها پرداخته وهنگامی که عده‌ای‌سوار برموتور لنج شده وعده دیگری به انتظار سوارشدن در نزدیکی گورستان ایستاده بودند آنهارا دستگیر کرده و باناخدا جاسم و محمدعرب صاحب موتور لنج به پاسگاه ژاندارمری شطیط آوردند وپس از تشکیل پرونده بدادسرای آبادان اعزام داشتند.

بازرس نخست‌وزیری، شیاد از آب در آمد!

مردی با این عنوان درآبادان دست بکلاهبرداری وسرقت‌زد

یک بر خورد ساده در کوپه‌قطار، بآشنائی ودوستی منجر شد و با کلاهبرداری خاتمه یافت!..

خبرنگار ما در آبادان گزارش میدهد: آقای حاج علی مدبر یکی از اهالی آبادان، هنگامیکه باقطار از تهران بخرمشهر باز میگشت‌در کوپه درجه دوم‌قطار با مرد شیک پوشی که چند مجله‌خارجی دردست داشت روبرو شد. این مرد از آقای مدبر پرسید:

—آقا به‌آبادان تشریف میبرید؟

—بله فرمایشی داشتید؟

—شما باادارات آنجا آشنائی دارید؟

—والله از وضع ادارات بی خبرم

—ممکن است در آبادان مرا راهنمائی بفرمائید؟

—با کمال میل!

این صحبت گذشت تا اینکه‌هر دو برای صرف شام برستوران‌قطار رفتند. در اینجا مردشیک پوش‌رو به‌آقای مدبر کرد و گفت:

—محرمانه میخواهم بشمابگویم که من بازرس نخست وزیری‌هستم چون‌از وضع ادارات آبادان‌شکایاتی شده برای بازرسی به آنجامیروم. میل دارم مرا راهنمائی کنید و در مقابل، اگربتهران تشریف‌آوردید من در کاخ نخست وزیری آماده خدمت هستم!

وقتیکه قطار در خرمشهر توقف نمود آقای مدبر بمرد شیک پوش تعارف کرد که بخانه اش بیاید. تعارف گرفت و هر دو بمنزل‌رفتند روز بعد با هم به بازار رفتند و شیک پوش معادل دوازده هزارریال جنس لوکس خریداری کردوبحاجی گفت:

پولش را بپردازید تا منزل‌خدمتتان تقدیم کنم! آقای مدبر پول‌اجناس را پرداخت و بخانه بازگشتند. مرد شیک پوش‌یکهفته‌در منزل‌آقای مدبر بود تا اینکه یکروز، آقای مدبر بخانه آمد متوجه شد که‌از چمدان مملو از اجناس لوکس و اشیاء سبک وزن و سنگین قیمت خانه خبری نیست و مرد شیک‌پوش آنها را برداشته‌و رفته است!..

اکنون آقای مدبر و اقوامش‌در بدر بدنبال آقای بازرس (!) میگردند ولی اثری از او نمیبابند.

آغاز اجرای مرحله دوم اصلاحات ارضی

طی مراسمی در کرج و شهریار اعلام شد

بمناسبت آغاز اجرای مرحله دوم قانون اصلاحات ارضی در کرج و شهریار مراسمی دراداره کشاورزی کرج برپا گردید.

خبرنگارما در کرج مینویسد: دراین مراسم آقای روحانی فرماندار، روسای ادارات دولتی و جمعی از کشاورزان حضور داشتند. ساعتی بعد آقای مهندس امین‌مدنی رئیس اداره کل کشاورزی استان تهران‌با بیست‌نفراز مامورین اصلاحات ارضی مرکز وده دستگاه اتومبیل وارد کرج‌شدو مورد استقبال قرارگرفت، درمراسم استقباز آقای شیخ‌بهائی شهردار خوش‌آمد گفت وآقای مهندس مدنی ضمن تشریح‌مرحله دوم‌قانون اصلاحات ارضی ازمساعی آقای مهندس معین رئیس سازمان اصلاحات‌ارضی این شهرستان قدردانی کرد. آنگاه آقای مهندس معین‌آغاز اجرای مرحله دوم اصلاحات ارضی درکرج و شهریار را اعلام‌داشت و جشن درمیان ابراز احساسات حضار نسبت بشاهنشاه خاتمه یافت.

ماهم هستیم!

یک کارمند تهرانی باسبیل سرپاسبان‌زاهدانی برقابت‌برخاسته

بعقیده‌وی

سبیل ۸۰ سانتیمتری سرپاسبان بیشتر ریش است نه سبیل!

«...راستش وقتیکه عکس آقای صفدر زمانی سرپاسبان [illegible] زاهدان را باسبیل هشتاد سانتیمتری در روزنامه اطلاعات دیدم نخست ناراحت شدم، دوستانم نیز مرتبا سر بسرم میگذاشتند که «بابا سبیلت را قیچی کن، رو دست خوردی»، واز این حرفها ... اما من ادعا میکنم که سبیل آقای‌زمانی درحقیقت ریش است نه سبیل، من حاضرم شرط ببندم نه اگر طول سبیل ایشان —نه‌ریش— از سبیل من بیشتر باشد پنجهزار تومان بدهم وچنانچه سبیل من طویلتر باشد مرا بعنوان نماینده سبیلو های ایران انتخاب کنند!»

۶۵ سانتیمتر از سبیل سرپاسبان در این عکس معلوم میباشدوپانزده سانتیمترهم‌زیر انگشتانش قرار گرفته‌است

این، قسمتی‌ازنامه آقای‌نعمت‌اله قاسمی کارمند بیمارستان شماره۲ بیمه‌های اجتماعی تهران است که همراه‌یک قطعه‌عکس‌خودبه سازمان شهرستانهای روزنامه‌اطلاعات‌ارسال داشته است.

خوانندگان عزیز استحضاردارند که در تاریخ ۲۲ر۱ر۴۴ در این صفحه عکس آقای صفدر زمانی سرپاسبان شهربانی زاهدان که آقای قاسمی برای دیدن اقوامش بکرمان آمده بود باسبیل هشتاد سانتیمتریش چاپ شده و آقای قاسمی با دیدن این عکس از نظر سبیل بحنک سرکار زمانی برخاسته است. او معتقد است که، طول سبیل سرپاسبان شهربانی زاهدان‌هشتاد سانتیمتر نیست بلکه ریش ایشان طویل میباشد واو بااتصال ریش‌و سبیل چنین وضعی پدید آورده است. در عوض سبیل پر پشت، مشکی ودراز خود وی فقط موی پشت لبش میباشد ودر این راه‌از موی صورتش‌استفاده‌نکرده‌است...

وحالا خوانندگان ارجمند با مشاهده سبیل‌ایندونفر بایدقضاوت کنند که‌سبیل‌سرپاسبان‌زمانی‌طویلتر وجالبتر است یاسبیل آقای قاسمی.

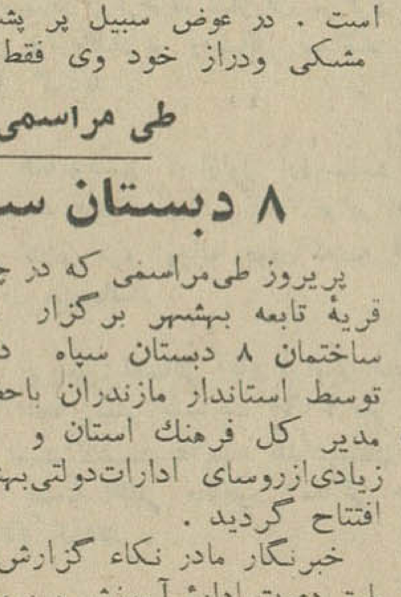

آقای قاسمی که باسرپاسبان برقابت برخاسته‌است

۳ خانه سوخت

طی حریقی در بندر شاهپور

خبرنگار مادربندرشاهپور گزارش داد: بعدازظهر پریروز طی حریقی که در یکی ازمحلات‌بندرشاهپور رویداد، سه‌خانه چوبی طعمه‌حریق شد و با کلیه اثاثه آن تبدیل بخاکستر گردید.

حریق با کوشش ماموران‌آتش نشانی و گمرک خاموش شد و از سرایت آن‌بخانه های دیگر جلو گیری بعمل آمد. گفته میشود آتش سوزی از خانه کارگری‌بنام قنواتی شروع شده و علت آن اتصال سیم برق‌بوده‌است.

در بندرمعشور

اداره آموزش و پرورش گزارش میدهد که سپاهی دانش عبدالله میر کاظمی مامور قریه هشتچه توانسته است در مدت خدمت‌خود اقدامات زیر را انجام دهد:

احداث یکباب‌دبستان سه کلاسه، احداث چهارپل و تعمیر سه‌پل در مسیر راه فرعی دهکده، ساختن ۵ کیلو متر جاده فرعی‌واصلی، تعمیر مسجد وحمام دهکده، حفر یک‌حلقه چاه آب، ایجاد چهار حلقه چاه مستراح بهداشتی — تهیه لام خون از بیماران‌مشکوک همچنین دعوت مامور از اداره‌ثبت احوال برای صدور شناسنامه و مراقبت در نظافت و بهداشت‌عمومی

در فومنات

اداره‌آموزش و پرورش گزارش میدهد که چندی پیش سمیناری به منظور پیشرفت کار سپاهیان دانش این منطقه برگزار شد و در این سمینا رابتدا آقای‌فرماندار وسپس آقای رئیس آموزش و پرورش در باره کارسپاهیان‌دانش وروسای بهداری‌درباره‌بزرگداشت روز جهانی بهداشت سخنرانیهای مبسوطی ایرادکردند وتصمیماتی اتخاذ شدکه مشکلات سپاهیان دانش د راسرع وقت بر طرف‌شود تا آنها بتوانند بهتر و بیشتر به خدمت خود ادامه دهند.

در گرگان

نامه‌ای که از طرف اعضای‌انجمن ده اودک دوجی باداره سپاه دانش رسیده است حاکی است که‌سپاهی دانش محمد رضا صادقی‌توانسته است اقدامات زیر را انجام دهد.

ساختن یک دبستان سه اطاقه بمبلغ ۸۰۰۰۰ ریال. ساختن ده دستگاه میز و نیمکت بمبلغ ۶۰۰۰ ریال ایجاد مستراحهای‌بهداشتی— احداث یک‌جاده‌فرعی، واکسیناسیون اطفال ده بر ضد بیماری آبله و کزاز — تشکیل رسد پیشاهنگی و مراقبت در تنظیف ومعابرعمومی وبهداشت.

گرمای تابستان در خوزستان شروع‌شد

مردم شوشتر به پشت‌بامها نقل مکان کرده‌اند

گرمای تابستانی در خوزستان شروع شده و میزان گرما بحدی‌است که‌باعث ناراحتی مردم گردیده است.

خبرنگارما درشوشتر گزارش داد: ازپریروز هوای شوشتر یکباره‌رو بگرمی گذاشته وشدت گرما به‌اندازه‌ای استکه میزان فروش یخ در این شهرستان بچندین برابر رسیده است. اهالی شوشتر که‌در اطاقها میخوابیدند پریشب ازشدت گرمابه پشت‌بامها نقل‌مکان کرده‌اند. از ظهر پریروز تا ساعت چهاربعداز ظهر میزان گرمای هوا بحدی بود که‌شهر تقریبا بصورت تعطیل‌درآمد ومردم ازسردابه‌ها خارج نشدند.

ساحل‌رودخانه های اطراف شوشتر ازشدت هجوم مردم برای‌آب‌تنی و فراراز گرما شلوغ است وهم‌اکنون میزان گرمای هوا درشوشتر ۳۸ درجه میباشد.

طبق گزارش‌خبرنگارما دراهواز گرمای هوا دراهواز شدت‌یافته وتابستان شروع‌شده است. فعلا میزان گرمای‌هوا دراین شهرستان تا ۳۷ درجه‌رسیده وبعداز ظهر ها ازشدت گرما کمتر کسی ازخانه‌ها بیرون می‌آید.

جنازه‌ای سروپا بریده در درهٔ پربرف

این جنازه متعلق بجوان ۲۳ ساله‌و گمشده بود

در یکی از دره های اطراف شاهپور آذربایجان جنازه جوان ۲۳ ساله‌ای که لخت وسروپابریده افتاده بودکشف شد.

خبرنگار ما درشاهپور آذربایجان گزارش داد: پریروز هنگامیکه چند نفراز چوپانهای شاهپور گوسفندان خود را بدامنه کوهستانهای اطراف شهر برده بودند جنازه‌ای لخت‌وسرو پابریده را در درهٔ «سوریک» واقع‌در فاصله ۹ کیلومتری این شهرستان مشاهده کردند وجریان‌رابژاندارمری اطلاع دادند.

طی تحقیقاتی که بعمل آمدمعلوم شداین‌جنازه‌متعلق به‌آیدین رشیدی است وباعلام جریان بمقامات مربوطه جنازه لخت‌و سروپا بریده آیدین که‌مدتها درآن محل افتاده بودمدفون گردید.

برادر این جوان بنام آقابیک رشیدی مدعی است که در حدود دو ماه قبل برادرم بطور ناگهانی گمشدو یقین دارم مخالفینش باتصمیم قبلی‌او راربوده و بدره «سوریک» برده‌وبااین وضع فجیع اورا از میان‌برداشته‌اند

حالا که بر فها آب شده جنازه‌او بیرون افتاده و جنایت فجیع آنان آشکار شده است. باتشکیل‌پرونده لازم فعلا جریان تحت تعقیب میباشد

سرقت نوظهور درمشهد

دزدان اتومبیلها را میبرند و صحیح و سالم درمحل دیگری میگذارند!

مدتی است در مشهد سرقت نو ظهوری باب شده که در نوع خود بی نظیر است و جالب آنکه هنوز سارقین شناخته نشده‌اند و علت اقدامشان نیز معلوم نیست.

خبرنگار ما در مشهد مینویسد: کار این دسته از دزدان اینستکه شبانه اتومبیل شخصی مردم را که در خیابانها پارک میشود میدزدند و پس از چند ساعت بی آنکه کمترین آسیبی به‌آن برسانند و یاوسائل آنرا بردارند در محل دیگری می گذارند و بی کار خود میروند!

چند شب پیش اتومبیل آقای وحدتی یکی‌از ساکنین‌مشهدسرقت رفت‌و پس از چند ساعت در اراضی «باغ‌البدشت» پیدا شد. دو شب پیشتر از آن نیز اتومبیل دادستان استان و مستشار دادگاه جنائی به سرقت رفته بود که در یکی از خیابانها پیدا گردید. جالب آنکه اکثر این اتومبیلها دارای رادیو، گرام و لوازم دیگر میباشد ولی سارقین حتی یک صفحه هم از آن نمیربایند، اتومبیل راسالم‌منتهی در محل دیگری رها میکنند. جالبتر اینکه دزدان حتی بنزین مورد نیاز اتومبیل را هم پس از استفاده می خرندو در باک اتومبیل میریزند!

بنظر میرسد این عده از سرقت اتومبیل منظور خاصی غیر ازدزدی دارند. بهر حال، فعلا مامورین، شهربانی و آگاهی در صدد شناختن و دستگیری سارقین میباشند.

۸ دبستان سپاه دانش افتتاح شد

طی مراسمی در دهات بهشهر

پریروز طی‌مراسمی که در چند قریهٔ تابعه بهشهر برگزار شد، ساختمان ۸ دبستان سپاه دانش توسط استاندار مازندران باحضور مدیر کل فرهنگ استان و عده زیادی‌ازروسای ادارات‌دولتی‌بهشهر افتتاح گردید.

خبرنگار مادر نکاء گزارش‌داد: طبق دعوت ادارهٔ آموزش و پرورش بهشهر ساعت ۹صبح پریروزآقای صدری استاندار مازندران باتفاق آقای والا مدیر کل‌آموزش‌وپرورش استان وعده‌ای از روسای ادارات دولتی بهشهر وارد قریهٔ «کلت» شدند و مورد استقبال قرارگرفتند آقای سعدآبادی فرماندار بهشهر خیر مقدم گفت و سپس استاندار مازندران دبستان این قریه راکه در منطقه یک سپاه دانش است با قطع نوارسه‌رنگ بنام‌شاهنشاه‌افتتاح کردویک‌پسربچه نوآموز بااستعداد رامورد نوازش قرار داد و یکهزار ریال بوی پاداش داد.

سپس استاندار و همراهان عازم منطقه ۲ سپاه دانش گردیدندودر قراء «لاپ‌تراشان، اطرب، بهزاد— کل، شهاب‌الدین، ولاشب، پوست کلا وسیاوش کلا» ۷دبستان دیگر راکه توسط سپاهیان دانش باکمک اهالی محل ساخته شده بودافتتاح کردند.

راننده خطا کار تاکسی دستگیرشد

خبرنگار مادر شمیران گزارش داد: پریروز راننده‌تاکسی شماره ۷۷۵۰۱ ط ۴۲ بنام یونس مظفریه صابونی درونک‌توسط رئیس‌پاسگاه ژاندارمری محل دستگیر شد.

وی متهم است که زنی بنام‌عشرت از اهالی شیراز را ازخیابان‌شهباز بمقصدچهارراه‌مختاری سوار کرده ولی ازنابلدی مسافر خود سوء — استفاده نموده واورابه‌تپه‌های‌ونک برده و قصد تجاوز بوی را داشته است که‌توسط رئیس پاسگاه ژاندارمری دستگیر شده است. پرونده متشکله دراین باره بااعزام راننده بدادسرا فرستاده شد.

برنامه تلویزیون ایران

فرستنده آبادان

پنجشنبه — ۹ر۲ر۱۳۴۴

ساعت ۶ — برنامه آموزش
ساعت ۳۰ر۶ —فیلم کارتون
ساعت ۳۵ر۶ —درس‌انگلیسی
ساعت ۷ — تکزن
ساعت ۳۰ر۷ — موسیقی‌ایرانی
ساعت ۸ —لوسیبل‌بال
ساعت ۳۰ر۸—اخبار
ساعت ۴۵ر۸ — فیلمهای‌خبری
ساعت ۹ — فیلم‌سینمائی
ساعت ۳۰ر۱۰— پایان برنامه

واینست لباس مرد سال «۲۰۰۰» که در فضا شناور خواهد بود

این زره مرد سال ۲۰۰۰ است که بوسیله آن میتواند در فضا شنا کند

پس از آزمایش موفقیت‌آمیز اخیرو خروج فضانورد شوروی از سفینه‌اینك هدف دانشمندان شوروی تقریبا روشن است .

شورویها مانند امریکائیها این بار ماه‌را هدف خود قرارداده‌اند .

طرح ساده‌ای که برای نیل به این هدف وجود دارد عبارت از فرستادن یك موشك چند طبقه به ماه و سپس باز گرداندن فضانوردان به زمین میباشد.

چنین موشکی برای انجام چنین ماموریتی باید ۱۵۰ مترطول و ۲۰۰۰ تن وزن داشته باشد .

نه شورویها و نه امریکائیها تا چند سال دیگر موفق به داشتن موشکی با این قدرت و عظمت نخواهند بود و بهمین جهت فعلا از فرستادن مستقیم موشك خودداری شده و تصمیم گرفته شده‌است که مانند کوهنوردان از پایگاه های بین راهی استفاده شود .

اظهارات باراباشف دانشمند فضائی شوروی وورنوف کارشناس تشعشعات نشان میدهد که شورویها روش ایستگاه های مداری راانتخاب کرده‌اند .

این ایستگاه مداری در فاصله ۲۰۰ الی ۳۰۰ کیلو متری زمین قرارداده خواهد شد .واقمار مصنوعی از این ایستگاهها در سفر آینده خوداستفاده خواهند کرد ولی ساختمان سکوب فضائی که بدور زمین گردش میکند دارای اهمیت فراوانی میباشد، پروفسور پوکروفسکی دانشمندشوروی می گوید در فضا چند مرد می توانند دستگاههای فنی و علمی بوزن چند تن‌را به آسانی نقل و مکان‌دهند زیرا در ماوراء جو حالت بی وزنی وجود دارد .

مسئله ای که توجه دانشمندان امریکائی‌را جلب کرده لباس فضا ـ نوردی می‌باشدکه باید اورا ازآسیب حفظ کند و ضمنا مانع مانور وحرکات او نیز نشود .

لئونف فضانورد شوروی علاوه برلباسی که پوشیده بود دارای بطری اکسیژن و دستگاه خنك کننده و یك مرکز ارتباطی کوچك بود.

آزمایشهای فضائی برای روسها و امریکائیها تقریبا متحدالشکل بودهو طرقی که مورد استفاده می باشد تقریبا یکسان است .

امریکائیها تاکنون در نظرداشتند که برای رسیدن به ماه از ایستگاه مداری گرد ماه استفاده کردهوبوسیله این ایستگاهها به ماه فرود آیند ولی در عمل اجرای این طرح با مشکلات فراوانی روبرو شد بطوریکه این طرح تقریبا بصورت غیر قابل اجرا درآمدو بهمین جهت موسسه تحقیقات فضائی امریکا از تعقیب آن خودداری کردهو تصمیم گرفت که طرح ایستگاه‌فضائی مدار زمین‌را برای رسیدن به ماه‌بمورد اجرا بگذارد . بنابراین‌مشاهده‌میشود که طرح شورویها وآمریکائی‌ها تقریبا بهم نزدیك شده‌است .

عبور از ۵ قاره

زلزله بیماری روانی ایجاد میکند

یکسال پیش ، در ۲۷ مارس ۱۹۶٤ زمین لرزه شدیدی آلاسکا را بلرزه درآورد .

درآنهنگام آماری‌ازتلفات وخسارات این زلزله منتشر گردید و موضوع پایان یافته تلقی شد ولی امروز یعنی پس از گذشت بیش از یکسال دکتر «کارل بومن» رئیس سازمان های بهداشت روانی ایالت آلاسکا آماری درباره نتایج روانی این فاجعه‌منتشر کرد .

دکتر لومن بطوردقیق عکس‌العمل اینگونه بیماران را که‌در لحظه‌زلزله تحت درمان‌بودند بررسی کرده‌است. دکتر بومن مینویسد که این بیماران در هنگام وقوع زلزله دچار ترس و وحشت عجیبی شده‌اند و خود را تنها و بیکس احساس نموده وتصور میکردند که همه آنها را ترك گفته‌اند دکتر بومن مینویسد که اثرات این زلزله در اشخاص سالم نیز ازنظر دماغی تاثیر زیادی کرد و اکثر مردم ایالت آلاسکا خود رادر قبال مردم سایر ایالات امریکا ظلم‌شده احساس میکنند .

در بیشتر مردم این ایالت این‌فکر پیدا شده است که تحمل این رنج عظیم فقط بدوش آنها گذاشته‌شده است . دکتر بومن تاکید میکند که حتی نزد اطفال نیز چنین احساسی به وضوح کامل بچشم میخورد.

دکتر بومن مینویسد این حادثه سبب گردیده که مردم را غالبا خوف ووحشتی از تکرار فاجعه فرا گیرد وهمین‌خوف‌درروحیه‌آنهااثر نامطلوبی برجای گذاشته است .

«گریگوری پک» درسرداب

گریگوری پك هنرپیشه مشهور سینما اینك سرگرم بازی در یك فیلم تازه است . این فیلم «سرداب» نام داردو ادوارد دیمتریك آنرا کارگردانی میکند ،همبازی‌گریگوری پك دراین فیلم دیان بیکر است . دراین فیلم گریگوری پك در یك حادثه وحشتناك حضور دارد یك شخص از طبقه بیست و هفتم سقوط میکند . گریگوری بدنبال دیدن این منظره کنترل اعصابش راازدست‌می دهد، ولی حوادثی در فیلم پیش‌می آید و دیان بیکر در مقابل گریگوری پك قرار میگیرد .

نقشی که گریگوری در این فیلم بعهده دارد شبیه نقشی است که در فیلم «خانه دکتر ادوارد» بعهده‌داشت وقتی دراین باره ازگریگوری سوآل شد گفت که این قبیل فیلمهادوباره مد شده‌است .

گریگوری پك گفت که‌بعداز خاتمه این فیلم تصمیم دارد به انگلستان برود وباسوفیالورن دریك فیلم کمدی شرکت نماید .

شوهر نمونه

هر چه میخواهید بگوئید ، من اهمیتی نمیدهم ولی این نکته را بجرئت میگویم که من یك شوهر کامل‌هستم .

این گفته مرا حمل به‌غرور یا چیز دیگری تکنید بلکه این‌خاصیت درمن یك‌ودیعه‌است بنظر من یك شوهر کامل کسی است‌که خطاهای زنش رابه‌بیند وآنهارااصلاح کند.

یك نکته را باید توجه داشت که بعقیده روانشناسان مهمترین پیوندزناشوئی آنست که یکی از طرفین کامل‌باشد ودیگری را بتواند تابع خود کند ، پیوندی که در آن طرفین کامل یابعکس زن‌و شوهر دارای نقائصی باشند مواجه باشکست‌خواهدشد .

البته یك شوهر کامل ـ العیار بودن هم مشکل‌است، زیرا چنین شوهری دائما مواجه بامشکلات‌فراوان‌است باید خطاهای زنش رابه بیند بررسی کند وآنرا به زنش تذ کر بدهد ، البته این‌تذ کر گاهی اوقات سبب ناراحتی همسر خواهدشد .

اجازه بدهید مشکلاتی‌را که یك شوهر کامل العیار با آن مواجه میباشد برای شما تشریح کنم :

شمااز صبح بیرون‌از خانه هستید و زنتان با بچه ها درخانه مانده‌است ، مسلما اعصاب او در اثر قیل‌و قال بچه ها خرد شده‌است وقتی شما وارد خانه میشوید باید نقش یك داور و قاضی را داشته باشید .

در این قبیل مواقع باید حرفهای طرفین را بشنوید و توجه کنید گاهی از اوقات حق‌بابچه ها بود و من‌طبعا این مسئله را میگفتم زیرا من بعنوان یك پدر در قبال اطفال خود وظیفه‌ای داشته‌و باید آنرا بگویم ، مسلما اینکار سبب عصبانیت زنم‌می‌شد ولی من از راه‌خودمنحرف نمیشوم ، در این قبیل‌موارد من از خانواده زنم‌مثالها و نمونه هائی برای‌او میاورم و اورا متقاعد میکنم‌که روش من صحیح بوده‌است .

بعضی از مردها تصورمی کنند که برای کامل‌العیار بودن باید در کارخانه‌شرکت کردو بزن کمك نمود وازاین قبیل کارهاکرددرحالیکه‌این فکر احمقانه است. در کجای دنیا روسای جمهوری برفهای خانه خود را پارو می کنند ، یا نخست وزیران اتومبیل خودشان را بشورندو نظایر اینها ، بهمین قیاس برای‌یك شوهر نمونه‌وکامل‌العیاربودن یك‌مرد بایدخود را شایسته اداره یك خانواده نشان بدهد.

رطیل

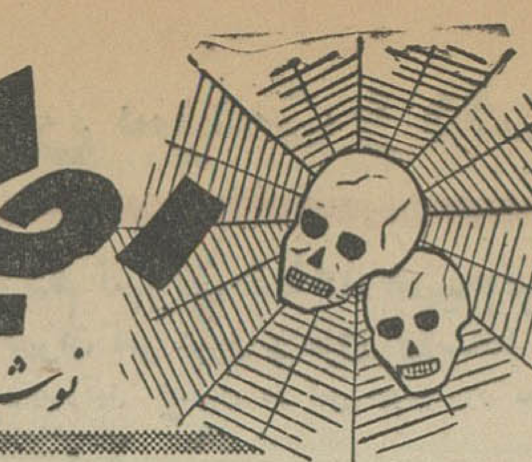

نوشته : احمد احرار

-۱۸-

ـاینها را آلسیبیاد برای من حکایت کرد . ..تیسافرن‌ازهمه کارهای کوروش‌در آسیای صغیر مطلع است وطی پیامهای خوداین نکات راباستحضار شمارسانیده‌است ...افسوس که‌حتی‌یکی‌ازپیامهای او بدست شما نرسیده . . .

شاه ، در حالیکه با جامه خواب دراطاق قدم میزد و لبان خود را میگزید زیر لب گفت :

ـمی‌بینی پسرم ؟ .. .می‌بینی چگونه مرا در این اطاق مانند قفسی محبوس کرده و رابطه‌ام را با زمین و زمان بریده‌اند ؟!

آرزیکاس تکرار کرد :

ـمتاسفم . .. متاسفم پدر . ..و بیشتر از اینجهت متاسفم‌که من نیز بنوبه خود اسباب تکدر خاطر شما رافراهم میکنم !

ـنه . . .آرزیکاس ! اینطور نیست .. .توباید در کارها پدرت کمك کنی !

آرزیکاس قدردانی کرد و در حالیکه مقابل پدر زانو زده و دستهایش را بهم جفت کرده بود سوگند خورد تا پای جان برای‌خدمت پدرش آماده باشد .

در اینحال در بازشد و سربازان جاویدان که آلسیبیاد را از زندان نجات داده بودند ، او را دست بسته بحضور آوردند .

آلسیبیاد ، سخت غمگین بود . پیراهن حریر او پاره و سیاه شده بود و طناب ضخیمی دستانش را بهم میفشرد اما همینکه در کنار شاه ، چشمش به آرزیکاس افتاد لبخندی روی لبانش نقش بست . شاه گفت :

ـدستهای این مرد را بگشائید . . .

وبلافاصله یکی ازسربازان جاویدان بیرون دوید . با خنجری مراجعت کرد و ریسمانی را که باآن دستهای آلسیبیاد بسته شده بود برید . یونانی نفس راحتی کشید . ریسمان دستهایش راخراشیده و زخمی کرده بود .

شاه ، سربازان خود را مرخص کرد و با خشونت پرسید :

ـآلسیبیاد ، میتوانی بگوئی چه‌کسی جسارت کرده ترا باین‌روز بنشاند . نگاه کن آرزیکاس؟ پیراهن پاره . . .چهره داغ دیده... دستهای زخم‌آگین .. .براستی که ننگ‌آور است در پایتخت من با یك میهمان رفتاری چنین وحشیانه بشود !

آلسیبیاد کرنش کرد :

ـسرور من ! همه چیز بموقع خود روشن خواهد شد .همینقدر که شاهنشاه ایران اذن داده و مرا دراین قصر شاهانه بحضور پذیرفته‌اند مایه بسی مباهات است . ..وانگهی ،باید ازشاهزاده ممنون باشم !

وسپس در مقابل آرزیکاس زانو زد .

آرزیکاس زیر بازوی مرد یونانی را گرفت . او را از جای بلند کرد و مورد نوازش قرار داد . شاه که همچنان ناراحت بنظر میرسید گفت :

ـآلسیبیاد تو میهمان ماهستی . تا وقتی درشوش اقامت‌داری مقیم قصرما خواهی بود و این نه‌تنها بسبب مخاطراتی است که جان تو را تهدید میکند . بلکه من میخواهم در اینمدت از حضور تو استفاده کرده ، پاره‌ای تعالیم سقراط حکیم‌را فرا بگیرم .من‌میدانم که آن دانشمند یگانه روزگار بود و مستعفرم که تو ازبرجسته‌ترین وزیرك‌ترین شاگردان وی بوده‌ای ! آلسیبیاد گفت :

ـشاهنشاه مرا بیش‌از حد مورد عنایت قرار میدهند .من یکی ازکوچکترین شاگردان استاد و یك خدمتگزارساده شاهنشاه هستم که در رکاب تیسافرن خدمت میکنم .

شاه گفت :

ـآلسیبیاد ، مقصودم تعارف نبود ، براستی میخواهم از تعالیم سقراط استفاده کنم .

بهرحال آرزیکاس جای ترا در این قصرمعین خواهدکرد... ضمنا شنیده‌ام که تو حامل پیامی هستی ازتیسافرن .. ..اینطور است آلسیبیاد ؟!

ازتجارب دیگران استفاده کرده

پمپ کشاورزی وَرونا راکه سالهاست بدون هیچگونه تعمیری درمزارع ایران خدمت میکند انتخاب کنید .

VARUNA

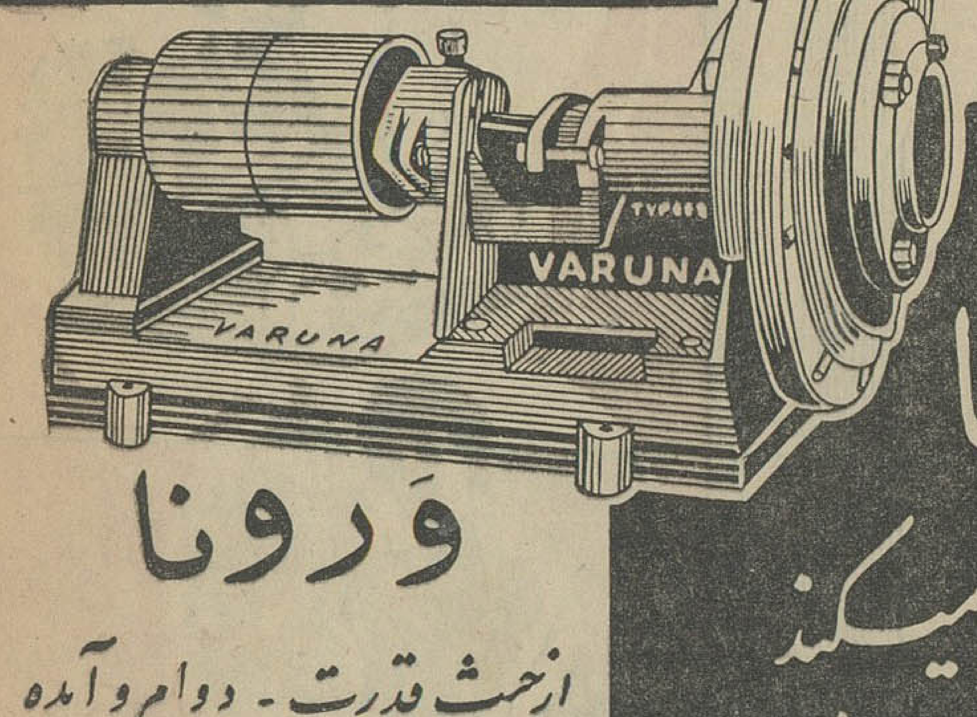

وَرونا

ازحیث قدرت ـ دوام وآبده نسبت بسایرپمپ ها برتری دارد

وَرونا

اعجاب میکند

بانیروی کمترآب بیشتری میدهد

نمایندگی انحصاری : شرکت زرتشتی تهران خیابان سعدی کوچه ممتاز تلفن : ۳۵۲۸۲ ۳۸۶۲۱

مسابقه سرعت اتومبیلرانی اطلاعات

ساعت ده صبح روز جمعه دهم اردیبهشت ماه در فرودگاه قلعه مرغی

کنسرت موزیك دوشامبر : قطعاتی از شومان و باخ و موزارت

توسط سه‌نفر بانوان آمریکائی

فردا پنجشنبه ۹ اردیبهشت ۷ عصر .

انجمن ایران و آمریکا ـ عباس‌آباد .

خلاصه آگهی مزایده متفرعات‌محصول

شرکت سهامی نساجی مازندران واقع در شهرستان شاهی ۲۱قلم متفرعات محصول کارخانه نساجی‌شماره ۲ شاهی رابشرح زیر :

۱ـ پارچه دم‌قیچی کمتراز یك‌متر عدل‌شده	۱۲۵۷٤ر۳۰۰ کیلو
۲ـ پارچه دم‌قیچی بیشتر از یك‌متر عدل شده	٤۰۹٦۸ر۳۵۰ کیلو
۳ـ پارچه دم‌قیچی‌بیشتر ازسه‌متر عدل‌شده	٤٤۲۳ کیلو
٤ـ پارچه‌دم‌قیچی‌ریشه مخلوط فرح	۲۲۰٦ کیلو
٥ـ پارچه دم قیچی خام فرح	٦۷۲۹ر۷۰۰ کیلو
٦ـ پارچه دم‌قیچی برزنتی فرح	۱٥۸٥ کیلو
۷ـ پارچه دم‌قیچی ریشه فرح	٦۹۲٦ کیلو
۸ـ پارچه‌های پوسیده مرطوب فرح	۱٥٥٤ کیلو
۹ـ سرتوپ نخی خام فرح	۲۱۳۹ کیلو
۱۰ـ پارچه باطله‌زیرچاپی فرح	۱٤۸۸۲ کیلو
۱۱ـ پنبه باطله زیر جین‌نمره ۱ عدل شده	۱٥۷۷٥ کیلو
۱۲ـ پنبه باطله زیرجین نمره۲ عدل شده	۷٥٤٤ کیلو
۱۳ ـپنبه باطله‌هواکش عدل شده	۱۰۱٥۱ کیلو
۱٤ـ پنبه باطله کمپرسور عدل شده	۲۲۸۷٤ر٥۰۰ کیلو
۱٥ـ پنبه باطله روغنی عدل شده	۳٤۹٦۰ کیلو
۱٦ـ پنبه باطله زیر غلطك‌عدل‌شده	۱۹۱۱٦ کیلو
۱۷ـ سیم مفتول دور عدل پنبه ها	۱۲۹۷۳ کیلو
۱۸ـ تسمه های دورعدل پنبه ها	۱۰٥۲ کیلو
۱۹ـ گونی باطله عدل شده	۱٤٤۰۱ کیلو
۲۰ ـ نخ باطله تمیز عدل‌شده	۲۳۹٦۲ کیلو
۲۱ـ نخ‌باطله کثیف روغنی عدل شده	۹۳٥٦ کیلو

از طریق مزایده بفروش میرساند .

داوطلبین درمزایده میتوانند بادریافت برك شرایط آگهی ازدبیرخانه شرکت درشاهی ودرتهران خیابان‌فردوسی‌ساختمان آفتاب‌شرق‌اشکوب پنجم شعبه شرکت‌سهامی نساجی مازندران باپرداخت ده درصد سپرده هریك ازاجناسی که‌مایل بخرید آن باشند (سپرده باید بصورت‌اسناد خزانه تهیه‌شود) بضمیمه پیشنهاد خود درپاکت لاکو مهر شده‌منتهی تاآخر وقت‌اداری روز چهارشنبه ۲۹ر۲ر٤٤ تسلیم دبیرخانه شرکت‌نموده رسید دریافت دارند .

پیشنهادات واصله درساعت ۱۰صبح روزبعد بازوقرائت خواهدشد و حضور پیشنهاد دهندگان درجلسه مزایده آزاداست ضمنا شرکت در رد یاقبول یك‌یاکلیه پیشنهادات واصله مختار میباشد الف ٦٥۹

شرکت سهامی نساجی مازندران

آـ۲۸۹٤ ۲ـ۱

در دوربین جدید اینستاماتیک کداک فیلم فوراً سوار میشود !

اکنون عکسهائی راکه بیش از همه مورد علاقه شماست آسانتر ازهمیشه تهیه کنید

سهولت حمل ـ هرگز تاکنون دوربینی این اندازه جمع وجور دیده‌اید؟ شما میتوانید دوربین اینستاماتیك کداك خود را در هرموقع، بهرجا ببرید . ظرافت ، زیبائی و ساختمان مدرن آن شما را شیفته و مجذوب خواهد کرد وبه‌آسانی‌درجیب‌یاکیف شما جای‌میگیرد .

سهولت استعمال عکسبرداری با این دوربین هیچ دردسری ندارد . فقط هدف بگیرید و عکسبرداری کنید ! اگر نور باندازه نیست کافی است که تکمه‌مخصوصی را فشار دهید و فلاش را بیرون بیاورید . بعضی از دوربینهای اینستاماتیك کداك حتی باز شدن عدسی را برای تنظیم نور بطور اتوماتیك انجام میدهند .. ودر بعضی مدلها حتی گرداندن فیلم هم خود بخود انجام میشود .

سهولت نصب فیلم ـ سوار کردن فیلم در دوربین اینستاماتیك کداك سریع و بدون اشتباه انجام میپذیرد . هرگز به فیلم دست نمیزنید . فورا در دوربین یك فشنگ فیلم کداپاك قرار میدهید و برای تهیه عکسهای خیره کننده و عالی .... چه رنگی و چه سیاه سفید آماده میشوید .

فیلم کداک دوربین

ازفروشندگان لوازم عکاسی که دارای این علامت میباشند خریداری فرمائید

نمایش سرعت و دقت در فرودگاه قلعه‌مرغی

روز جمعه مردم تهران شاهد مهیج‌ترین مسابقه اتومبیلرانی فصل خواهند بود .

پلیس تهران امر عبور و مرور ووسائط نقلیه را در فرودگاه قلعه‌مرغی بعهده خواهد گرفت

صبح امروز تیمسار سرتیپ‌وثیق رئیس اداره پلیس تهران‌وراهنمائی و رانندگی در جواب درخواست کمیته برگزاری‌مسابقات اتومبیل رانی سرعت اطلاع داد که هنگام برگزاری‌مسابقه بزرگ‌اتومبیلرانی‌اداره راهنمائی و رانندگی با سرویس ورزشی روزنامه اطلاعات‌همکاری خواهدنمود ماموزین راهنمائی و رانندگی از نظر ترافیك امور فرودگاه قلعه مرغی را زیر نظر خواهدگرفت تیمسار وثیق اطلاع داد که دستو رداده شده‌مثل سال های قبل همه‌گونه پیش‌بینی برای تسهیل در امر عبورومرور معمول گردد.

● بلیط ورودی

از طرف کمیته برگزار کننده مسابقه اتومبیلرانی سرویس‌ورزشی اطلاعات و اتومبیل کلوپ‌شاهنشاهی بهای بلیط برای هر نفر ۲۰ ریال وبرای هر اتومبیل با ظرفیت کامل ۱۰۰ ریال‌تعیین گردیده است .

بلیط ورود بمحل مسابقه(فرودگاه قلعه مرغی) از ساعت۸صبح روز جمعه در جلوی در ورودی میدان قلعه مرغی بمعرض فروش گذاشته خواهدشد.

● بیمه است

مسابقات اتومبیلرانی از ساعت ده صبح شروع میشود تعدادی از جسور ترین رانندگان در این مسابقات شرکت دارند.

قبل از شروع مسابقه کلیه اتومبیلها از نقطه نظر فنی مورد معاینه دقیق قرار میگیرند .

تماشاچیان میتوانند با اتومبیل وارد محوطه مسابقه شوند و با راهنمائی ماموزین انتظامات‌درمحل های تعیین شده قرار گیرند.

کلیه تماشاچیان مجانا توسط بیمه ملی ایران بیمه شده وحتی وسائط نقلیه آنان نیز در تمام مدتی که در میدان مسابقه‌حضور دارند بیمه است . جریان مسابقه مستقیما در میدان رپورتاژ خواهد شد.

فرهنگی ورزشی

تیم وزنه‌برداری شهربانی قهرمان‌اول‌ارتش ونیروی‌های‌انتظامی‌شد

مسابقات وزنه‌برداری‌قهرمانی‌نیرو های انتظامی و ارتش شاهنشاهی‌زیر نظرانجمن ورزش ارتش انجام‌گردید دراین مسابقات تیم وزنه‌برداری شهربانی با۴۲ امتیازمقام‌اول‌قهرمانی ارتش ونیروهای انتظامی را بدست آورد و تیمهای دژبان با۲۹ نیروی زمینی با۲۹، لجیستکی با۲۱ نیروی دریائی با۱۱و هوائی با۵ امتیاز بترتیب دوم تاششم شدند .

موفقیت یك نقاش ۹ ساله ایرانی

اخیرا آثار نقاشی یك کودك خرد سال ایرانی بنام علاء الدین نیازمند درنمایشگاه جهانی‌آثار هنری کودکان که در «توکیو» برگزار شده بودمورد توجه ناقدان هنری و هیئت داوران قرار گرفت ، وی موفق به گرفتن‌یك مدال (جایزه عمومی) گردید ، همچنین به آقای ژاله طباطبائی مدیر گالری هنر جدید و معلم این کودك هنرمند ایرانی نیز مجموعه‌ای از آثار هنری کودکان از طرف نمایشگاه اهداء گردیده است.

جوایز قهرمانان مسابقه اتومبیلرانی

۱ـ ازطرف شرکت ممتاز نمایندگی ماشین های تحریر المپیا در ایران واقع در چهار راه مخبرالدوله .

یك دستگاه ماشین تحریر مدل (اس . اف) که بسه زبان تحریرمی کند .

۲ـ از طرف فروشگاه ساعت و جواهرات برادران لسانی واقع در خیابان اسلامبول ـ چهارراه لاله‌زار .

دوساعت زیبا و محکم ارانوس

۳ـ از طرف شرکت ایران گاز تولید کننده‌بهترین گازسوخت واقع در خیابان شاهرضا بین ویلا و فیشر آبادیك‌دستگاه اجاق‌گاز پیك‌نیکی .

۴ـ از طرف موسسه مهمانخانه های بنیاد پهلوی پذیرائی از دو نفر قهرمانان در هتل زیبای رامسر (کنار دریای شمال) .

۵ـ از طرف شرکت هواپیمائی ملی ایران « هما » مسافرت رفت و بر ـ گشت دو نفره بوسیله هواپیما های مدرن شرکت ، بهر نقطه ایران .

۶ـ از طرف شرکت سهامی‌بی.اف. گودریچ ایران چهار حلقه لاستیك محکم و زیبای بی . اف گودریچ مخصوص اتومبیل های سواری .

۷ـ از طرف اتو ویلا تعمیرگاه‌مجاز شماره ۱۷ فولکس واگن ۳۰ سرویس اتومبیل .

۸ـ از طرف درایوین سینما (تهران پارس) استفاده از برنامه های سینما در تمام فصل برای یك اتومبیل‌دربست

شرکت سهامی ثابت پاسال ، نمایندگی اتومبیل های فولکس واگن جوائز زیر را در اختیار کمیته گذارد.

۱ـ دوچرخه موتوری «ولوسولکن » یکدستگاه .

۲ـ شمع اتولایت ۱۲ عدد

۳ـ سرویس مجانی اتومبیل برای سه اتومبیل .

۴ـ لاستیك جنرال مخصوص ، فولکس واگن دو حلقه .

۵ـ روغن موتور «اسو »

۶ـ شرکت سهامی مریخ‌نمایندگی اتومبیل های مرسدس بنز در ایران دوعددگلدان نقره به‌بهترین‌رانندگان اتومبیل مرسدس بنز .

۷ـ شرکت سهامی دیزل‌الکتریك نمایندگی محصولات‌بوش یکعددچراغ خطر پایه‌دار مخصوص اتومبیل .

۸ـ از طرف تجارتخانه حاج محمد عاصمی واقع در خیابان بوذرجمهری سرای چیت ساز یکدستگاه باد بزن زیبای کا . د . کا با ۳۵ سال سابقه و یکعدد فلاکس عالی ۶ پنطی گوزن نشان .

۹ـ از طرف‌شرکت سهامی‌بازرگانی آرین واقع در خیابان بوذرجمهری سرای حافظ یك دستگاه پنکه‌مارشال

شرکت نویسندگان نمایشنامه‌های‌ایرانی در اولین جشنواره ایران

اخیرا اداره کل فعالیتهای هنری‌وزارت فرهنك و هنر از نویسندگان نمایشنامه های ایرانی دعوت کرده‌است که در جشنواره تئاتر ایران‌که مهر ماه امسال برگزار خواهد شدشرکت کنند .

وزارت فرهنك و هنر برای قدردانی‌از نویسندگانی که نمایشنامه های آنها برای اجرا در جشنواره انتخاب شود . نمایشنامه های مزبور را بچاپ رسانده و کلیه درآمد به نویسنده تعلق خواهد گرفت .

همچنین نویسنده در درآمد اجرای نمایشنامه سهیم خواهد بود ، فرصتی که برای دریافت نمایشنامه تعیین‌شده‌است تا اول تیر ماه میباشد که نویسندگان باید نمایش نامه های‌خودرا به دفتر اداره کل فعالیتهای هنری وزارت فرهنك و هنر ارائه دهند .

حلب کوچولوی قومخصوص کدبانو با ۱۰ امتیازدرسراسر کشوردردسترس شماست

۱ـحلب کوچولوی قومعادل ۵قوطی دوپوندی روغن‌نباتی داردولی‌قیمت آن ۲۵ریال ارزانتراست . این۲۵ریال پولی‌است‌که بابت حلب اضافی ومزد ساخت قوطی های دوپوندی پرداخت میشد.

۲ـچون‌ورقه های‌حلب که‌درساخت قوطی های روغن نباتی بکار میرود ازخارج‌واردمیشودباعرضه حلب کوچولو هرسال از صدور مبالغ کثیری ارز جلوگیری بعمل می‌آید.

۳ـ حلب‌کوچولوی قوبه‌آسانی قابل حمل ونقل میباشد.

۴ـحلب کوچولوی‌قو طوری‌ساخته شده‌است که احتیاج به‌شکافتن وناقص کردن حلب نیست .

۵ـ حلب کوچولوی قوپس از مصرف برای نگاهداری حبوبات‌بسیار مناسب است.

۶ـباهر حلب کوچولوی قو کتابچه‌ای با نام حبوبات تقدیم میشود که‌باالصاق نام‌هریك از حبوبات روی حلب تسهیل بیشتری در استفاده از حلب خالی فراهم میگردد .

۷ـ مصرف کننده حلب کوچولو چهار بار در وقت خودبرای خرید روغن صرفه‌جوئی میکند .

۸ـنوع روغن حلب کوچولوی قو مرغوبیت خاصی‌دارد

۹ـ حلب کوچولوی قو فکر صرفه‌جوئی را در خانواده هاتقویت میکند.

۱۰ـهمراه‌هرحلب کوچولوی قوکارت قرعه‌کشی‌یك‌سری جواهر زمردو برلیان‌به‌ارزش۵۰۰هزارریال تقدیم‌مصرف کننده‌میشود.

نماینده انحصاری : شرکت سهامی فیروز ـ خیابان تخت جمشید ـ شماره ۲۱۹ ـ تلفن ۴۷۱۳۱۰۳

۷۳۴۲۴

این شماره حساب در بانك ملی شعبه مرکز مخصوص ساختمان دبستان یا بیمارستان بیاد استواران شهید وطن است

ساختمان یك دبستان بنام بابائیان در قمصر کاشان از طرف بنیاد لاجوردی تامین گردید . امروز توجه خوانندگان محترم به پیشنهاد سناتور دکتر آشتیانی مدیر عامل سازمان شاهنشاهی خدمات اجتماعی در زیر جلب میگردد :

● درمانگاه بجای بیمارستان بیاد استواران شهید

سناتور دکتر جواد آشتیانی مدیر عامل سازمان شاهنشاهی خدمات اجتماعی ضمن تحسین ا زابتکاری که موسسه اطلاعات در ساختمان بنای یادبود استواران شهید نموده اطلاع میدهند که ساختمان دو درمانگاه بنام بابائیان و لشگری در زادگاه‌های آنان بجای بیمارستان که‌درنظرگرفته شده هرگاه مورد قبول واقع شود بیشتر مفید فایده خواهد بود چون درمانگاههای مجهز قادر خواهند بود روزانه عده کثیری مرضای بی‌بضاعت را تحت درمان قرار دهند و اگر پزشکان درمانگاه با مرضای سخت روبرو شدند و سایل انتقال آنان را به بیمارستان ها فراهم میکنند در صورتیکه اگر بیمارستان ساخته شود صرفنظر ا زاینکه هزینه زیادی خواهد داشت تا از هر جهت‌تجهیز شود مخارج اداره آن بسیار است و عده محدودی تحت درمان قرار میگیرند و باید توجه داشت که ساکنین قراء و قصبات ودهات دور و نزدیك نیازمندی بسیار به طبیب و دوا دارند تا بیمارستان .

مدیر عامل سازمان شاهنشاهی خدمات اجتماعی اطلاع میدهد که‌اگر رای اکثریت مردمی که این روز ها با علاقمندی خاصی بریکدیگر سبقت میجویند،و سهم خود در بزرگداشت این دو فدائی شاه و میهن بحساب مخصوصی پول میریزند ، بر آن‌تعلق گیرد که‌بجای بیمارستان دو درمانگاه مجهز ساخته شود،سازمان‌شاهنشاهی خدمات اجتماعی با طیب خاطر اداره امور این دو درمانگاه را از لحاظ تامین پزشك و داروی رایگان برعهده میگیرد تا این سازمان نیز بسهم خود در راه تجلیل وتقدیراستواران شهید وزنده نگاهداشتن نام این دو قهرمان ملی وظایف اجتماعی و خیریه خود دایرای سلامت شاهنشاه عظیم‌الشان ایران انجام دهد .

***

با تشکر و تقدیر از احساسات‌پاك آقای سناتور دکتر آشتیانی پیشنهاد مفید ایشان بمعرض قضاوت و اظهار نظر عامه گذاشته میشود تا اگر رای اکثریت ،بساختمان درمانگاه بود به طریقی که مدیر عامل سازمان شاهنشاهی خدمات اجتماعی پیشنهاد نموده‌اند تحت نظرسازمان اداره خواهد شد .

خوانندگان محترم میدانند که این سازمان‌درمانگاههای‌متعددو تاسیسات بهداشتی زیاد ، در نقاط مختلف و دور افتاده کشور بوجود آورده که هریك‌مصدر خدمات باارزشی‌میباشد. و این پیشنهاد جالب توجه مدیرعامل سازمان و بعهده گرفتن هزینه جاری دو درمانگاه خود ، شایسته تمجید وتحسین ونشانه خدمتگزاری‌صادقانه سازمان شاهنشاهی خدمات‌اجتماعی است .

اگر این پیشنهاد مورد توجه واقع شود ساختمان یك دبستان بنام‌استوار شهید آیت‌الله لشکری در قزوین،و دو درمانگاه پیش می‌آید که‌اکنون‌در این باره نمیتوان اظهار نظر کرد. زیرا اقدام درهریك از این نظریات بستگی باکمکی دارد که‌مردم میهن پرست ایران‌برای تجلیل‌ازاستوارانی که‌جان خود رافدای شاه ووطن کردند انجام میدهند وبحساب‌شماره ۷۳۴۲۴ بانك ملی شعبه‌مرکز پول میریزندتا طبق نیات خیرخواهانه آنها اقدام‌شود

اطلاعیه رسمی درباره حادثه کاخ مرمر

بقیه از صفحه اول

این اعلامیه‌پیرامون واقعه کاخ مرمر امروز در تهران انتشار یافت.

پس از وقوع‌حادثه ۲۱ فروردین کاخ مرمر تحقیقات‌دامنه‌داری‌برای تشخیص ماهیت موضوع و تعیین محرکین از طرف مقامات انتظامی وامنیتی وقضائی ارتش معمول گردید و براثر اطلاعاتی که از بستگان‌و نزدیکان سرباز‌وظیفه رضا شمس‌آبادی بدست آمد روابط سرباز مزبور با احمد کامرانی فارغ التحصیل کلاس‌پنجم‌دبیرستان‌محمودیه کاشان متولد ۱۳۱۸ زادیوساز کشف شدواز بازجوئی که در اطراف شخص اخیر بعمل آمد واعترافات‌خود اومعلوم شدکه نامبرده با اطلاعات فنی خود مدتی در کارخانه ارج مشغول کاربوده ودرآن کارخانه‌بعلت‌استعدادی که‌درامور فنی ازخود نشان میداده مورد توجه یکی از مهندسین کارخانه باسم مهندس احمد منصوری‌تهرانی مقدم قرار گرفته و این توجه ارتباط عمیق بین آندوبه وجود آورده‌است تاحدیکه پس از اخراج احمد کامرانی ازکارخانه ارج درزمانیکه‌مشارالیه یك مغازه تعمیر رادیو درجوادیه باز کرده ارتباط مهندس منصوری با مشارالیه قطع نشده است .

مهندس منصوری فارغ‌التحصیل رشته برق ازدانشگاه منچستر درموقع تحصیل در انگلستان مثل برخی‌دیگر ازدانشجویان در جریان کمونیستی واقع شدهو معتقد بیك‌ایدئولوژی‌افراطی گردیده‌که دارندگان عقیده مزبور بقدری دراین راه پیشرفته‌اند که‌افکار حزب منحله توده و کمونیزم شوروی رانیز قبول ندارند نامبرده که کارخانه ارج رابرای پیشرفت مقاصد خود مساعد نمیدیده شغل خود را درآن کارخانه رهاکرده و درصدد بدست آوردن شغل دیگری بر میاید که بتواند به پیشرفت مقاصد او کمك نماید و تاحدی هم موفق‌میشود ولی قبل از آنکه شغل موردنظرخود را بدست آورد بعلت عدم صلاحیت از ارجاع شغل منظور باوخودداری میشود مهندس منصوری بااشخاص زیر:

۱ـ پرویزنیکخواه رئیس آزمایشگاه دانشکده صنعتی فارغ‌التحصیل در رشته فیزیك از دانشگاه منچستر

۲ـ منصور پور کاشانی استاد دانشکده صنعتی فارغ‌التحصیل‌رشته نساجی از دانشگاه منچستر (دونفر مزبور بترتیب رئیس قدراسیون انجمن های دانشجوئی ایران مقیم انگلستان و رئیس انجمن دانشجویان ایرانی مقیم لندن را دارا بوده‌اند).

۳ـ فیروز شیروانلو کارمند موسسه فرانکلین فارغ‌التحصیل از منچستر .

۴ـ محسن رسولی مهندس برق‌در شرکت‌شیر‌تك‌فارغ‌التحصیل ازدانشگاه دیلزانگلستان ضمن حفظ ارتباط‌خود باافرادی درفدراسیون مذکور از قبیل مهندس رضوی و ثابتیان شروع به‌همکاری برای اشاعه افکار کمونیستی افراطی و بوجود آوردن گروههای (پارتیزانی)کرده و مهندس‌منصوری ازارتباطی که با احمدکامرانی داشته وآشنائی سابق احمد کامرانی با سربازوظیفه‌رضاشمس‌آبادی که‌متاسفانه دارای زمینه تلقین پذیری وروحیه ماجراجوئی بوده استفاده کرده احمد کامرانی باملاقات‌های مکرر باسرباز وظیفه مزبور اورا برای ارتکاب سوء قصد خائنانه ۲۱ فروردین آماده‌ساخته است .

اکنون دولت باطلاع عموم‌میرساند که توطئه مزبور کشف گردیدوافرادی که‌اسامی آنان فوقا درج شد دستگیر وهریك از نامبردگان به مقاصدوهدف هائیکه داشته‌اند وارتباطات خارجی‌و اقداماتیکه درخارج‌وداخل مملکت از قبیل تهیه اوراق مضره‌ـ رفت‌وآمد به نقاط مختلف به منظور شناسائی‌مناطق مناسب برای اجرای عملیات‌پارتیزانی ونیات پلید خود وایجادترورووحشت اعتراف نموده‌اند و بعلاوه اوراق و نشریه‌هائی که برای پیشرفت هدف های‌آنان آماده بوده و انتظار موقع مناسب‌برای انتشارآنهاراداشته‌اندبه دست آمده که‌موید صحت‌اعترافات آنان وبمنزله قرینه‌ای قابل استفاده میباشد .

قسمتی از نشریات مکشوفه درمنازل دستگیر شدگان بشرح زیرمیباشد.

۱ـ جنك پارتیزانی نوشته مائوتسه تونك

۲ـ درباره مسئله استالین ـنظریه‌ای درباره نامه سرگشاده کمیته‌مرکزی حزب‌کمونیست اتحاد شوروی‌چاپ‌پکن

۳ـاختلاف بین رفیق تولیاتی و ماوچند مسئله مهم لنینیسم دردنیای معاصر نوشته هونك‌کی (پرچم سرخ)

۴ـ ماتریالیسم دیالکتیك‌وماتریالیسم تاریخی نوشته استالین .

۵ـآیا یوگسلاوی یك کشور سوسیالیست است ـ ازهیئت‌تحریریه ریمین ریبائو (روزنامه مردم) و هنك‌کی (پرچم سرخ)۳۱ سپتامبر ۱۹۶۳

۶ـ همزیستی مسالمت امیز (دو سیاست کاملا متضاد) تفسیری ازنامه سرگشاده حزب کمونیست اتحاد شوروی قسمت ۶چاپ پکن

۷ـ حقیقتی درباره اینکه چگونه رهبران شوروی باهندوستان علیه چین متفق شده‌اند ازهیئت تحریریه چاپ پکن .

۸ـ لنینیسم و رویزیونیسم‌مدرن (اداره انتشارات زبانهای خارجی‌چاپ پکن).

۹ـ ائینه‌ای از رویزینیسم (از انتشارات مطبوعات خارجی‌چاپ پکن.)

۱۰ـ بیائید تابراساس اعلامیه و بیانیه مسکو متحد شویم ۲۷ ژانویه ۱۹۶۳ پکن .

۱۱ـ دیکتاتوری دموکراتیك‌توده‌ای (نوشته مائوتسه‌تونك)

۱۲ـ هفت نامه‌ایکه بین حزب کمونیست چین و حزب کمونیست اتحاد شوروی مبادله شده است۱۹۶۴

۱۳ـ پرورش آموزش میلیون‌ها وارث انقلاب‌پرولتری‌ـ ترجمه‌سرمقاله رئمین ریبائو ۳اوت ۱۹۶۴ پکن .

۱۴ـ دیالکتیك انقلابی و چگونه امپریالیسم ارزیابی میشود(ازانتشارات مطبوعات بزبانهای خارجی‌پکن۱۹۶۳) وتعداد بیشماری کتب دیگر چاپ پکن که‌در صدد ترجمه و انتشار و توزیع آن بوده‌اند تحقیقات مقامات قضائی ارتش هنوز بپایان نرسیده و پس‌از اتمام‌تحقیقات‌اطلاعات بیشتروروشنتری در اختیار هم‌میهنان عزیز گذارده خواهدشد .

وزیر پست وتلگراف آلمان بتهران آمد

دیشب آقای «اشتوکلن » وزیر پست و تلگراف آلمان غربی بدعوت وزیر پست و تلگراف ایران باهواپیما وارد تهران شد .

دادگاه متهمین قتل منصور

بقیه از صفحه اول

صادق امانی همدانی ، محمد مهدی ابراهیم عراقی، هاشم‌امانی همدانی، عباس‌مدرسی‌فر ، حبیب‌عسکراولادی (معروف به عسکری) ، ابوالفضل حیدری ، محمد تقی کلافچی ،حمید ایپکچی ، محمدباقر محی‌الدین انواری ،احمد شاه‌بوداغلو (شهباب).

تقاضای اعدام

دادستان نظامی برای این ۱۳ نفر تقاضای مجازات اعدام کرده است و در کیفرخواست اتهام آنان را توطئه بمنظور برهم زدن اساس حکومت ، خریدو فروش اسلحه و مهمات غیر مجاز و اختفای متهم‌ذکر نموده است .

محاکمه متهمین قتل مرحوم‌منصور ۹۰ روز پس از مرك وی شروع‌شده است. این پرونده سه دسته متهم داشت ،یك دسته۱۳ نفری که‌برای آنها تقاضای اعدام شده و اکنون در دادرسی ارتش محاکمه میشوند، یك دسته ۱۴ نفری که بازپرس نظامی آنهارا دراین ماجرا بیگناه دانسته و قرار منع تعقیب آنها را صادر کرده است ، دسته سوم ۵ نفر میباشند که پرونده آنها در دادگستری مطرح میباشد و آقای حکمت بازپرس دادسرای تهران امروز از آنها آخرین دفاع گرفت وبطوریکه گفته میشود بزودی قرار نهائی بازپرس درباره این ۵ نفرنیز صادر خواهد گردید . اتهام دسته اخیر خریدو فروش اسلحه و اخفاء متهمین میباشد .

استخدام جدید در دادگستری

پس از ابلاغ بودجه تفصیلی انجام خواهد شد

امروز کسب اطلاع شد که وزارت دادگستری پس ازابلاغ بودجه‌تفصیلی نسبت باستخدام قضات جدید اقدام خواهد کرد.

گزارش خبرنگار ما حاکی است دوره کار آموزی ۷۰ نفر قضات‌قبلی در شهریور خاتمه خواهد یافت واز وجود قضات مذکور که برنامه‌کامل کارآموزی خودرا طی کرده‌اند در مراجع مختلف قضائی استفاده خواهد شد.

درتماسی که‌خبرنگار مابا‌آقای‌دکتر صفی‌نیا رئیس کارگزینی وزارت ـ دادگستری گرفت نامبرده اظهارداشت آنچه مسلم است‌در شهریور ۷۰قاضی جدید بکادر دادگستری اضافه خواهد شد.رئیس کارگزینی وزارت‌دادگستری اضافه کرد: استخدام جدید در وزارت دادگستری موکول به ابلاغ بودجه تفصیلی استو پس از ابلاغ بودجه نسبت باستخدام عده‌ای قاضی جدید برای طی کردن دوره کارآموزی‌اقدام خواهد شد.

مراسم شب هفت دختران مقتول «آزرم»

امروز از طرف خانواده لیلاخزاعی به تسلیت وزیر آموزش و پرورش پاسخ داده شد .

متن جواب آقای خزاعی پدر لیلا خزاعی بشرح ذیل میباشد :

از ابراز همدردی آنجناب درباره حادثه فرزند ناکامم بی نهایت سپاسگزار و همچنین از بذل توجه اولیای محترم وزارت آموزش و پرورش در این مورد بی‌اندازه‌امتنان دارم امیدوارم در سایه توجهات شاهنشاه و دولت سرکار و سایر مسئولین امور اینگونه حوادث دیگر تجدید نشود و مسببین این واقعه ناگوار نیز شدیدا مجازات گردندتا باعث عبرت دیگران شود .

شب هفت

ساعت۳بعد از ظهر امروزمراسمی درآرامگاه دانش آموزان مقتول‌درمحل امامزاده عبدالله و ابن‌بابویه برگزار میگردد در این مراسم وزیر آموزش و پرورش ، دانش آموزان دبیرستان های دخترانه و خانواده های دانش آموزان مقتول شرکت خواهند کرد.

لیدر و دبیر فراکسیون پارلمان حزب مردم

بعدازظهر دیروز فراکسیون‌پارلمانی حزب مردم در محل کلوب مرکزی حزب جلسه داشت .

دراین جلسه برای انتخاب لیدر ودبیر فراکسیون پارلمانی حزب مردم اخذرای بعمل آمد و درنتیجه آقایان هلاکو رامبد ودکتر‌مهندس ناصر بهبودی باتفاق آراء به‌ترتیب بسمت لیدر ودبیرفراکسیون‌انتخاب شدند .

عریضه سرگشاده خانواده های چهار نفر افسران بازداشتی دژبان قرارگاه کل

به پیشگاه مبارك اعلیحضرت همایون شاهنشاه خلدالله ملکه

دراین موقع که ازتفضل خداوند متعال ونظر مرحمت‌ائمه اطهار علیه‌السلام نقشهٔ خائنانه مشتی مزدوران اجنبی و مردم‌وطن‌فروش که سوءقصد نسبت‌بحیات ذات اقدس‌ملوکانه‌داشتندنقش بر آب گردید وخدای ایران وجود محبوب‌شاهنشاه دادگستر ما رابرای چندمین‌بار ازخطر مسلم وحتمی رهانیده و اراده ازلی ومشیت لم‌یزلی براین تعلق‌گرفت که علیرغم نیت پلید دشمنان شاه و ملت وجود بی‌نظیر شهریار بلنداختر و عدالت‌پرور ما را ازهرگونه آسیب وگزندی محافظت فرموده و مالا مشت خائنین و مزدوران اجنبی را باز وآنهارا رسوای خاص وعام گرداند .

علیهذا بشکرانه چنین موهبت عظمائی خانواده چهار نفرافسران بازداشتی دژبان قرارگاه کل‌که محکومیت آنها قطعی‌بوده و اغلب قسمت زیادی ازمدت محکومیت خودرا گذرانده‌اند استرحاما دست توسل بخاکپای همایونی زده وعاجزانه استدعا دارند در صورت استقرار رای انور ملوکانه و تشخیص استحقاق عفو آنان اوامر جهان‌مطاع خسروانه درمورد بخشودگی و انصراف از بقیه مدت زندان مشارالیهم عده‌کثیری عائله و اطفال معصوم را از قید ناراحتی و نگرانی روزمره رهائی‌بخشیده و دعای خیر جمع کثیری راکه همواره بدرقه راه‌آن شاهنشاه مفخم میباشدبیش‌از پیش بدعاگوئی دوام عمر وعزت وبقاء سلطنت مشعلولشان گرداند .

خانواده چهار نفر افسران بازداشتی دژبان قرارگاه‌کل

وزارت کشاورزی

سازمان اصلاحات ارضی کل کشور آگهی اجراء ماده ۳۷

نوبت اول شماره ۴۳۰۱ر۳ تاریخ ۸ر۲ر۴۴

برای اطلاع‌مالکین منطقه شهرستان‌همدان عین‌ماده ۳۷ آئین‌نامه اصلاحات ارضی مصوب کمیسیون خاص مشترك مجلسین ذیلا نقل و اعلام می‌شود که سازمان اصلاحات ارضی پس ازخاتمه چهل روز از تاریخ‌انتشار این آگهی بوظائف مقررقانونی‌اقدام‌خواهد نمود:

ماده ۳۷

درمواردیکه مالکین نسبت بانتخاب یکی از شقوق مندرج دراین آئین‌نامه‌و تسلیم اظهارنامه وامضاء اسناد بوظائف‌مقرراقدام نکنند سازمان‌اصلاحات‌ارضی‌باتصویب‌شورای‌اصلاحات‌ارضی‌برای‌هرمنطقه دوبار وبفاصله ده‌روز بوسیله یکی از روزنامه های محلی ویکی ازروزنامه‌های کثیرالانتشار مرکزویا سایروسائل معمول‌ومناسب‌محل آگهی‌لازم منتشرخواهد کرد.پس‌ازخاتمه‌یکماه‌ازتاریخ‌انتشارآخرین آگهی سازمان‌اصلاحات‌ارضی بقائم‌مقامی مستنکف و بنمایندگی او اقدام ویااسنادمربوطه را امضاء مینماید .

نسبت‌بسایر مواد مذکور دراین آئین‌نامه چنانچه زارعین ومالکین توافق ننمایند و یازارعین استنکاف‌نموده و یابوظائف مقررعمل‌نکنند سازمان اصلاحات ارضی هرمحل باتوجه به‌مقررات اصلاحات ارضی راسا اقدام خواهد نمود .

انتظار دارد آقایان مالکین وزارعین منطقه مذکور بوظائف قانونی خود اقدام و مراتب را بسازمان اصلاحات ارضی محل‌اطلاع دهند الف ۶۹۳ آ ـ ۳۱۱۶

رئیس سازمان اصلاحات ارضی کل کشور ـ ولیان

وزارت کشاورزی

سازمان اصلاحات ارضی کل کشور آگهی اجراء ماده ۳۷

نوبت‌اول ـشماره ۴۲۹۹ر۳ تاریخ ۸ر۲ر۴۴

برای اطلاع مالکین منطقه لرستان ـ بروجرد ـ خرم‌آباد ـ الیگودرز عین ماده ۳۷ آئین‌نامه اصلاحات ارضی مصوب کمیسیون خاص مشترك مجلسین ذیلا نقل و اعلام‌میشود که سازمان‌اصلاحات ارضی پس ازخاتمه چهل‌روز از تاریخ انتشار این‌آگهی‌بوظائف مقررقانونی اقدام‌خواهد نمود :

ماده ۳۷

درمواردیکه مالکین نسبت بانتخاب یکی از شقوق مندرج دراین آئین‌نامه و تسلیم اظهارنامه‌وامضاء اسناد بوظائف مقرر اقدام‌نکنند سازمان‌اصلاحات‌ارضی‌باتصویب‌شورای‌اصلاحات‌ارضی‌برای‌هرمنطقه دوبار وبفاصله ده‌روز بوسیله یکی از روزنامه های محلی ویکی از روزنامه‌های کثیرالانتشار مرکزویاسایروسائل‌معمول‌ومناسب‌محل آگهی‌لازم منتشرخواهد کرد.پس‌ازخاتمه‌یکماه‌ازتاریخ‌انتشارآخرین آگهی سازمان‌اصلاحات‌ارضی بقائم‌مقامی مستنکف و بنمایندگی او اقدام ویااسناد مربوطه را امضاء مینماید .

نسبت‌بسایر مواد مذکور دراین آئین‌نامه چنانچه زارعین ومالکین توافق ننمایند و یازارعین استنکاف‌نموده و یابوظائف مقررعمل‌نکنند سازمان اصلاحات ارضی هرمحل باتوجه به‌مقررات اصلاحات ارضی راسا اقدام خواهد نمود .

انتظار دارد آقایان مالکین وزارعین منطقه مذکور بوظائف قانونی خود اقدام ومراتب را بسازمان اصلاحات ارضی محل‌اطلاع دهند الف ۶۹۴ آ ـ ۳۱۲۰

رئیس سازمان اصلاحات ارضی کل‌کشور ـ ولیان

مصیبت وارده را بخانواده محترم صارم بخصوص به‌تیمسار مصطفی صارم‌و تیمسار عبدالعلی صارم تسلیت‌عرض مینماید **ناصر حکیمی بروجرد**

جناب آقای زهبری نژادریاست محترم‌دبستان‌دری

بانهایت‌تاسف‌واندوه فراوان مصیبت بزرك و فراموش نشدنی راتسلیت عرض میکنیم صبرو شکیبائی وطول‌عمر جنابعالی و خانواده‌محترمتان را از خداوند خواستاریم .

شمسی فقیه ـ نصرت‌امیری ـ شهین‌متقیانی

جناب‌آقای حسین پارسا ریاست اداره امور توزیع‌کل پست

کلیه نامه رسانان این اداره مصیبت وارده رابجنابعالی وکلیه خاندان پارسا تسلیت عرض نموده و بقای عمر آنجناب و فامیل محترم رااز درگاه حضرت احدیت‌خواستاریم .

ازطرف کلیه‌نامه‌رسانان کل‌پست ـ مصطفی‌زندی

جناب آقای دکتراحمد فلسفی

مصیبت وارده‌راتسلیت عرض مینماید .

دکتر مهدی حفیظی

مصیبت دردناك رابخاندان محترم وکیلی ـ خزاعی ـ کسری تسلیت میگویم .

آ ـ ۲۵۴۵ **عظیم‌زاده**

دموننستراسیون کشاورزان وکارگران

فردا طبقات مختلف در خیابانهای پایتخت‌دموننستراسیون عظیمی بشکرانه سلامتی شاهنشاه ترتیب میدهند

این اطلاعیه در مورد برگزاری ـ دموننستراسیون کشاورزان‌وکارگران صادر گردیده است :

روز سه شنبه هفتم اردیبهشت کمیته امور سازمانهای وابسته‌بحزب ایران نوین با حضور دبیر کل در محل حزب تشکیل گردید و در مورد درخواست های رسیده از طرف کارگران و کشاورزان و سازمان های وابسته بحزب در باره برگزاری دموننستراسیون بشکرانه موهبت ـ پروردگار نسبت بملت ایران در رفع خطر از ذات شاهانه رهبر انقلاب مقررگردیدروزپنجشنبه‌نهم اردیبهشت ماه دموننستراسیون افراد سازمانهای وابسته بحزب در تهران طبق برنامه زیر اجرا گردد ،

الف ـ بانوان . مبداء حرکت بانوان‌ازمقابل کافه شهرداری‌خیابان پهلوی ـ چهار راه شاه چهار راه پهلوی ـ خیابان سپه غربی ـ مقابل دانشکده افسری و کارگران مبداء حرکتشان از خیابان شمالی پارك شهر خیابان شاهپور ـ چهار راه حسن‌آبادچهار راه یوسف آبادخیابان نادری‌چهارراه شاه ـ خیابان پهلوی چهار راه پهلوی خیابان امیریه ـ خیابان منیریه .

دهقانان ـ مبداء حرکت ازمیدان بهارستان ـ خیابان شاه آباد ـ میدان ۲۸ مرداد ـ خیابان اسلامبول خیابان نادری خیابان شاه ـ چهار راه شاه ـ خیابان پهلوی ـ چهار راه پهلوی ـ خیابان سپه شرقی ـ مقابل باستیون .

اصناف ـ مبداء حرکت از میدان حسن آباد مقابل آتش نشانی ـچهار راه یوسف آباد ـ خیابان نادری ـ چهار راه شاه خیابان پهلوی ـچهار راه‌پهلوی ـ سپه غربی خیابان‌شمالی دبیرستان نظام .

اعضای حوزه های مرکز درمسیر حرکت افراد سازمانهای وابسته در خیابان های مذکور و همچنین در ضلع غربی خیابان پهلوی بالاتر از چهار راه امیریه اجتماع و درابراز احساسات سایر هم مسلکان شرکت مینمایند .

شرکت در جشن اطاق بازرگانی هامبورك

آقای محمد خسروشاهی رئیس و قاسم هاشمی دبیر اطاق‌بازرگانی تهران بنا بدعوت اطاق بازرگانی هامبورك برای شرکت در جشن سیصدمین سال تاسیس اطاق بازرگانی هامبورك روز یکشنبه به آلمان عزیمت خواهند کرد .

جواب ۹۱۱۶ مجهول شما در

اطلس جهان در عصر فضا

از انتشارات موسسه جغرافیائی وکارتوگرافی سحاب

تهران ـ میدان ژاله شماره ۷ ـ تلفن ۳۷۷۹۵ ـ صندوق پستی ۲۳۶

بخاطر رفاه علاقمندان ، اطلس جهان‌در عصر فضا علاوه‌بر کتابفروشیها استثنائاتوسط فروشندگان‌جراید نیز در اختیار عموم گذارده شده ازشهرستانها کسانیکه قیمت اطلس را حواله نمایند این کتاب توسط پست برایشان ارسال خواهد شد.

قیمت با کاغذ اعلا وچاپ نفیس فقط ۱۲ تومان

آغاز دومین هفته نمایش فیلم موفق وبرجسته‌سینمای فارسی درسینماهای

اونیورسال ـ میامی ـ ایران ـ تهران ـ سیلوانا

کسانیکه درچندروزاخیر ازفیلم زبون بسته دیدن کرده‌اند همگی معتقدند که زبون بسته بزرگترین وبرجسته‌ترین اثر بمب خنده ایران «وحدت» میباشد پس همین‌امروز بدیدن زبون بسته بروید.

وحدت ـ پوری بنائی در زبون بسته

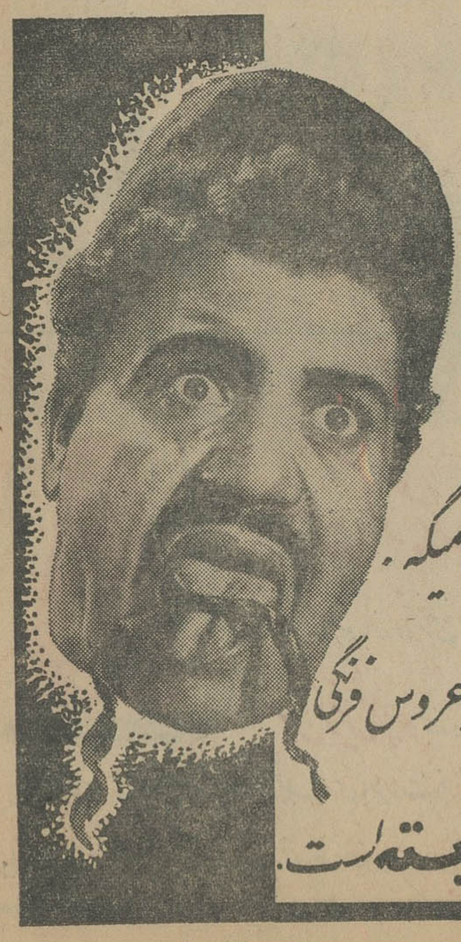

هر زبون بازی که فیلم زبون بسته را به‌بیند به فیلم ملی وخودساخته سرزمین خودش آفرین میگه . بعد از موفقیت بی‌نظیر عروس فرنگی امسال نوبت زبون بسته است.

برنامه آینده سینماهای

آسیا ـ سهیلا ـ رویال

آگهی مزایده

شرکت های عامل نفت ایران یك دستگاه اتومبیل سواری بیوك «الکترا ۲۲۵»مدل ۱۹۶۱ مجهز به دستگاه تهویه را ازطریق مزایده بفروش میرساند . حقوق و عوارض گمرکی باید توسط خریدار پرداخت گردد .

پیشنهادات باید درپاکت ممهور گذارده شده و روی پاکت علامت «بیوك ۲۲۵» بطورواضح قیدو به‌آدرس زیر فرستاده شوند:

صندوق پستی ۱۰۶۵ ـ تهران

برای‌توجه آقای جمال کاشانی

پیشنهادات تاساعت ۱۲ ظهر روز شنبه ۱۸ اردیبهشت ماه ۱۳۴۴ پذیرفته خواهد شد و به پیشنهاد هائی که پس‌ازآن تاریخ واصل شود ترتیب اثر داده نخواهد شد .

پیشنهاد دهندگان میتوانند اتومبیل مزبور را همه روزه باستثنای روزهای پنجشنبه ازساعت یك تا چهار بعداز ظهر با قرار قبلی با آقای سهی ملاحظه نمایند .

تلفن آقای سهی ۶۶۳۷۴ شماره‌داخلی ۲۵۰

مردی که بصورت زن سابقش اسید پاشیده بود دستگیر شد

● بانو منصوره عسگرزاده
محمد علی رضائی ●

دیروز مامورین کلانتری سوار پس از مدتی جستجو مردی را که متهم است بصورت‌زن سابقش‌اسید پاشیده دستگیر کردند.

روز یازدهم فروردین‌ماه ازبیمارستان امیراعلم بکلانتری سوار اطلاع‌داده شد که زن جوانی بنام منصوره عسگرزاده‌درحالیکه صورتش‌درنتیجه اسید مجروح شده‌به‌آن بیمارستان منتقل گردیده است.

مامورین به بیمارستان رفتند و منصوره که از ناحیه صورت و چشم چپ آسیب دیده بود اظهار داشت هنگامی که باتفاق یکی از دوستانش از محل کار خود بمنزل میرفته درمیان راه شوهر سابقش باوی برخورد نموده و پس از مدتی گفتگو بصورتش اسیدپاشیده وفرار کرده است.

مامورین برای دستگیری محمدعلی تاج رضائی اقدام کردند و سرانجام دیروز وی‌را در خیابان‌سپه دستگیر کردند.

سواد و کار

محمدعلی بخبرنگار ما گفت: من بصورت زنم اسید نپاشیده‌ام، اینکار را خودش کرده است. او اضافه کرد: ۱۳ سال پیش من در تبریز با منصوره که دختری بیسواد بود ازدواج کردم و او را بتهران آوردم. چون منصوره دلش میخواست باسواد شود برایش‌معلم خصوصی گرفتم‌واوخواندن ونوشتن را یاد گرفت و بعد گفت میخواهد کار کند. من موافقت کردم و اودر شرکتی استخدام شد. اما یکی‌دو ماه بعد رفتارش تغییر کرد بجای آنکه شبها ساعت ۷ بخانه بیاید ساعت ۹ پیاده می‌آمد و در جواب‌من میگفت بخرید رفته است.

زنم ازاین حدودهم جلوتر رفت ویك روز بمن گفت دیگر نمیتوانم باتو زندگی کنم اگر طلاقم ندهی خودکشی میکنم و بگردن تو می‌اندازم. من هم ازترس طلاقش دادم.

فرار از ترس

محمدعلی افزود: آنروز درمیان راه اورا دیدم و پیشنهاد کردم که دوباره نزد بچه هایش برگردد ولی او راضی نشد و چون اصرار کردم شیشه‌ای از کیف خود در آورد و بصورتش پاشید و من هم ازترس فرار کردم.

محمد علی با پرونده بدادسرا فرستاده شد و بازپرس با صدور قرار ویرا بزندان فرستاد.

۳ کشته

در ۳ تصادف

دیروز پسر ۱۶ ساله‌ای‌بنام کاظم خرازی فرزند فریدون که‌مجروح شده بود به بیمارستان سینامنتقل شد.

برادر کاظم میگفت که اوبعلت سقوط از موتوسیکلت‌مجروح‌شده است.

کاظم چند ساعت بعد درگذشت و چون حادثه در بخش ۱۸ روی داده بود جریان از طرف‌بیمارستان بکلانتری ۱۸ اطلاع داده شد تا در اطراف حادثه تحقیقات لازم‌بعمل آید.

دیروز وانت شماره ۱۴۹۳ به رانندگی قربانعلی محمودیان که از خیابان طوس میگذشت با رن ۵۰ ساله‌ای بنام زبیده نوری کومرودی تصادف کرد و او رابشدت مجروح ساخت.

مجروح که‌به بیمارستان‌میثاقیه انتقال یافته بود ساعت ٤ بعد از ظهر دیروز در اثر جراحات‌وارده درگذشت. راننده دستگیر و بازداشت شد.

قبل از ظهر دیروز در اثر یك حادثه رانندگی در خیابان شهباز جنوبی جوان ۱۵ ساله‌ای بنام‌محمد حسنی کشته شد.

کمپرسی شماره ۸۶۹۶۷ به رانندگی محمدحسینی که ازخیابان شهباز جنوبی چهار راه‌تیر دوقلو میگذشت با پسر۱۵ ساله‌ای‌تصادف کرد و موجب مرك وی شد. راننده دستگیر شده است.

کشف اتومبیل

دیشب اتومبیل های شماره۱۳٦۷ شیراز ۷جو ۲۳۲۳ تهران۱۷ که‌وسیله سارقین از نقاط مختلف شهر بسرقت رفته بود بوسیله مامورین پلیس‌کشف گردید.

یک مرکز تهیه آبلیموی تقلبی کشف شد

سازنده آبلیموی تقلبی از پشت شیشه بمحل کارش نگاه میکند!

با آب‌کاه، جوش‌شیرین دوغ ترش و زرد چوبه خام آبلیمو می ساختند که روی برچسب‌شیشه آن نوشته بود: «مراقب باشید اجناس‌غیرمطمئن بجای محصولات این کارخانه بشما داده نشود»!

دیروز مامورین ژاندارمری مرکز در خیابان جی یك کارگاه تهیه آبلیموی تقلبی کشف کردندوضمن دستگیری ابراهیم‌رضائی صاحب آن مقدار زیادی آبلیموی تقلبی نیز بدست آوردند.

آقای استوار شیبانی‌یکی ازماموران ژاندارمری مرکز اطلاع یافت که شخصی بمغازه ها آبلیموی ارزان میفروشد و این موضوع شك و تردید وی را نسبت باین شخص که بابارکش سه‌چرخه رفت و آمد میکرد برانگیخت، بطوریکه وی‌را تعقیب کرد و متوجه شد که او به محلی در خیابان جی رفت و آمد دارد لذا دیروز با کمك‌چند مامور دیگر باین محل وارد شد.

مراقب باشید!

در آنجا مامورین ژاندارمری‌یك دستگاه آبلیموگیری تقلبی بدست آوردند دراین محل‌آب کاه باجوش شیرین و آبیکه روی دوغ ترش جمع میشود با مقداری‌زردچوبه خام اضافه میشد و سپس آنرا دردستگاه پر از تفاله لیمو میریختند و اندکی با ملایمت حرارت میدادند وسپس در دستگاهی صاف کرده داخل شیشه‌میریختند با دستگاه اتوماتیك سر شیشه را می‌بستند و بر چسبی که روی آن نوشته بود «آبلیموی دست افشار پارس محصول کارخانه حسن هنری آبادان خیابان پرویزی» به شیشه ها میچسباندند.

برچسب کوچك دیگری نیز که آماده شده بود طرف‌دیگر شیشه میچسباندند که روی آن نوشته‌شده بود «مراقب باشید اجناس غیر مطمئن بجای محصولات‌این کارخانه بشما داده نشود.»

سابقه دارد

در تحقیقاتی که مامورین ژاندارمری مرکز از ابراهیم رضائی صاحب کارخانه کردند معلوم شد که وی چندی پیش نیز باتهام چنین عملی از طرف دادگاه های دادگستری به ٦ ماه حبس محکوم شده است. مامورین عقیده دارند که‌وی‌هرچند وقت یکبار محل کارخانه خود را عوض‌میکندتاکسی نسبت باومشکوك نشوداین شخص امروز بدادگستری تسلیم شد.

قربانی گودال خیابان تهران‌نو شد

اتوبوس درگودال افتاد، یکنفر کشته ۲ نفرمجروح گردیدند

دیشب در یك حادثه رانندگی در جاده تهران نو مقابل نارمك یك نفر کشته شد و دو نفر مجروح گردیدند.

حادثه درساعت ده شب بعلت واژگون شدن اتوبوس شماره ۱٦۰۲۳۰ رشت ٤۲ در گودالی که برای زیر سازی اسفالت خیابان کنده شده است، روی داد.

اتوبوس مزبور که با چندمسافر از ساری به تهران می‌آمد، پس‌از عبور از چهار راه سیمتری نارمك بداخل قسمتی که برای مرمت اسفالت خیابان کنده شده و ۷۵ سانتی متر گود شده افتاد وواژگون شد.

هنگام واژگون شدن اتوبوس دوچرخه سواری بنام محمود ترکمن ۲۲ ساله که دوچرخه‌اش را در دستش گرفته بود و از چاله عبور میکرد، زیر بدنه اتوبوس ماند و کشته شد و قاسم آقاخانی فرزند حسن وعلیمحمد راستی فرزند صادق دوتن از مسافران اتوبوس مجروح شدند.

علی مرادی جویباری راننده‌اتوبوس که‌بوسیله مامورین ژاندارمری‌مرکز در نارمك دستگیرشده اظهار داشت که اتوبوس او در حومه ساری کار میکرد ولی چون احتیاج به تعمیر داشت آنرا برای تعمیر به تهران می‌آورد که در چهار راه سیمتری نارمك بعلت تابیدن نوربالا از جلو چاله خیابان را ندید و بداخل آن افتاد.

علی گفت که مسافران اتوبوس از بستگان مالك آن هستند و او قصد حمل مسافربری نداشته است.

کارشناس تصادفات علت تصادف را بی احتیاطی راننده اتوبوس‌بعلت عدم توجه کافی بجلو و مست بودن وی تشخیص داده است.

علی‌مرادی‌جویباری راننده‌اتوبوس امروز از طریق ژاندارمری مرکز به دادسرا تسلیم شد و توقیف گردید.

به ۸ سال زندان محکوم شد

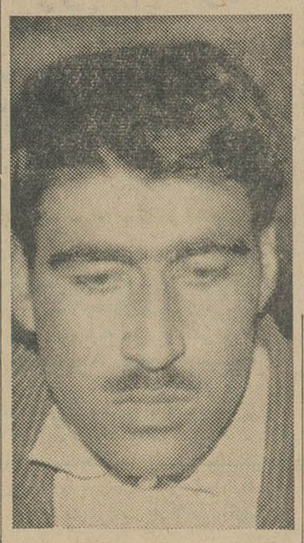

حسین نبی‌لو

دیروز پایان دادرسی حسین‌نبی‌لو متهم به قتل برادرش مالك اشتر کدخدای قریه «دوشیر» زنجان در شعبه۵ دادگاه جنائی اعلام گردید و قضات برای صدور رای بمشورت پرداختند.

در ساعت یك بعد از ظهر رای دادگاه مبنی بر محکومیت حسین نبی‌لو قرائت شد.

بموجب‌رای صادره حسین‌نبی‌لو بجرم ایراد ضرب منتهی به فوت به ۸ سال حبس با اعمال شاقه‌محکوم گردید.

۲ کودك دیگر در حوض خفه شدند

محمد تقی زاده فرزند کاظم که یکسال ونیم بیشتر نداشت درحوض افتادو خفه شد علاوه بروی فاطمه جهانگیری نیز دریکی‌از خانه های نازی آباد بهمین سرنوشت دچارشد ظر فدیروز و پریروز ۸ کودك‌خردسال درحوض خفه شده‌اند

مرکزپخش: شرکت سهامی بازرگانی آرین تلفن ۵۳۹۲۱ شرکت ژرژ سرای چیت‌ساز تلفن ۵۸۸۱۱

اطلاعات سالانه
جامعترین وجالبترین نشریه سال
در٦٦٦صفحه-۸۰ریال
ازروزنامه‌فروشهاخریداری فرمائید

مسابقه سرعت اتومبیلرانی اطلاعات
ساعت ده صبح روز جمعه دهم اردیبهشت ماه در فرودگاه قلعه مرغی

اطلاعیه‌سینمامتروپل
ساعت ۹٫۳۰ بعد از ظهر امروز فیلم
عشق و ناکامی (BACH STREET)
باشرکت: سوزان هیوارد - جان‌گاوین
در سینما متروپل بزبان انگلیسی نمایش داده‌میشود

هلن کرتیس
مبتکر شامپو بازرده تخم مرغ درآمریکا
هلن کرتیس شامپو بازرده تخم مرغ
موهای شما راچون شکوفه های بهاری باطراوت وخوشبومیکند
فراورده صنایع آریا ۲۰۱ خیابان وصال شیرازی-تلفن: ۴۰۱۱۷

جزئیات زندگی رضا شمس آبادی

رضا شمس آبادی که از روز ۲۱ فروردین نامش بعنوان سرباز مهاجم و خیانتکار برده میشود چه کسی بود و چه مشخصاتی داشت ؟

طبق تحقیقات خبرنگار ما رضا شمس آبادی ۲۷ ساله و اهل شمس آباد کویر از توابع کاشان بود .

شمس آبادی تا هفت سال پیش کارگر بافنده کارگاه نساجی کاشان بود ، سه دوره بعنوان کفالت مادر، از خدمت سربازی معاف شد و پس از آن وارد خدمت گردید و بگارد شاهنشاهی راه یافت .

● حادثه کاخ مرمر

سرباز جنایتکاری که می ـ خواست اساس قومیت و ملیت و ترقیات ایران را در بامداد روز شنبه ۲۱ فروردین ماه در هم بریزد آنروز صبح ،در ردیف دوم ضلع شرقی کاخ مرمر ، زیر درختان باغ مامور نگهبانی از کاخ مرمر بود .

شمس آبادی در ساعت نه بامداد روز شنبه ۲۱ فروردین ، بمحض اینکه اتومبیل شاهنشاه داخل محوطه کاخ مرمر میشود، ازپشت درختها ،بطوری که نگهبانان دیگر او را نبینند ، بسرعت از محل نگهبانی خود بسوی ضلع دیگر کاخ نزدیك میگردد . چند لحظه بعد اتومبیل شاهنشاه ،که اعلیحضرت شخصا آنرا هدایت میفرمودند ، در مقابل در بزرك کاخ مرمر ، مقابل حوض کنار کاخ ، ایستاد و شاهنشاه از سمت چپ اتومبیل پیاده شدند و داخل سرسرا گردیدند .

در همین موقع شمس آبادی از ضلع شرقی کاخ بجلو پرید وخود را بسرسرای کاخ نزدیك ساخت و اولین رگبار مسلسل او که ازنوع «م.ث» شماره هفت بود در فضای آرام کاخ مرمر پیچید .

در این هنگام شاهنشاه داخل سرسرا و دفتر کار خود شده بودند .

● ادامه تلاش خائن

شمس آبادی ، هنگامی که شاهنشاه وارد دفتر کار خود شده بودند ، بدنبال افکار شیطانی خود، بسوی سرسرا هجوم برد ودرهمین موقع بود که رگبار مسلسل او علی زاهدی‌نژاد ، باغبان کاخ‌مرمر را مجروح ساخت .

در این هنگام استوار شهید بابائیان ، پشت سر شمس آبادی بسوی او میدوید و باو فرمان‌ایست میداد و چون شمس آبادی‌همچنان برفتن بسوی سرسرا ادامه میداد. بابائیان شهید پنج تیر ، بدون اینکه قصد کشتن سرباز خائن را داشته باشد ، بسوی قسمت های پائین بدن او رها کرد و دراثر همین شلیك بود که شمس آبادی رگبار مسلسل را بسوی بابائیان گرفت و او را از پای درآورد .

● زنده بگیرید

بابائیان با وجود اصابت گلوله های مسلسل همچنان توانائی دفاع داشت و در حالی که مهاجم‌پاروی پله‌های کاخ‌مرمر گذاشته‌بودخود را باو رسانید و پاهایش را گرفت و فریاد زد :

« او را نکشید ، زنده بگیرید»

شمس آبادی با تلاش بسیار پاهای خود را از دست بابائیان رها ساخت و باز بطرف سرسرا هجوم برد اما این بار با استوار محافظ شجاع دیگر شاهنشاه ، لشکری روبرو شد و رگبار مسلسل خود را بسوی او خالی کرد . گلوله های شمس آبادی دست چپ استوار لشکری را قطع کرد و محافظ‌شجاع شاهنشاه بزمین در غلطید اما در همان حال دوتیر بسوی مهاجم خالی کرد و همین تیر ها توانائی شمس آبادی را تا مقدار زیادی گرفت .

در تیراندازی شمس آبادی در سرسرا بودکه حساسی پیشخدمت مخصوص شاهنشاه نیز هدف قرار گرفت

جوان شرور شمس آباد

رضا شمس آبادی ، مهاجم‌خیانتکار کاخ مرمر درسال ۱۳۱۷ در شمس آباد کویر از توابع کاشان تولد یافت ، وی فرزند سومین شوهر مادر خود بود ، پدر او علی اکبر شمس آبادی از ساکنان خوش‌آباد کویر بود و مادرش که اکنون‌حیات دارد زنی‌است هفتاد ساله بنام«منور» فرزند سید رضا نوش آبادی .

منور از شوهر اولش دختری دارد که اینك در «بیدگل» کاشان است و از شوهر دومش دو پسر بنامهای‌ابوالقاسم‌و حسین‌چایدوست دارد .

ابوالقاسم اکنون در بازار بزرك کاشان دستفروشی میکند .

رضا شمس آبادی تا هفت‌سال‌پیش با پدرش در کویر چوپانی میکردو سپس مدتی در حمام قریه «حسو» بکار پرداخت و هفت سال پیش باتفاق خانواده خود بکاشان آمد و دریك کارگاه نساجی به بافتن پارچه های نخی پرداخت .

رضا شمس آبادی پس از مرك پدر، بعنوان کفیل مادر پیر خود سه دوره از خدمت زیر پرچم معاف شدو درچهارمین‌دوره شخصاداوطلب خدمت گردید و بمرکز اعزام شد.

رضا امسال چند روز پیش ازعید طی نامه‌ای بمادرش خبر داده بود که تا روز بیستم فروردین یك‌روز پیش از حادثه کاخ مرمر ،بکاشان خواهد رفت .

مادر رضا ، پس از شنیدن‌حادثه کاخ مرمر گفت :پسرم فریب‌خورده است که دست باین جنایت ننگین زده وموجب سرافکندگی خانواده‌ما شده است .

● شرور وناراحت

رضا شمس‌آبادی بشهادت‌افراد خانواده و بستگان و دوستان خود جوان شروزی بودکه اغلب‌شرارت وچاقوکشی درکاشان میپرداخته و درهمان‌زمان‌باحزب‌منحله‌توده‌وجبهه ملی تماس داشته است و اشخاصی بوده‌اند که‌باوپول میدادند وموجبات شرارتش را فراهم میکردند .

باوجودیکه شمس‌آبادی کفیل مادر خود بود و بهمین علت نیزچند دوره معاف شده بود ،بوسیله‌افرادی اغفال گردید ،و باوجود تکفل‌مادر وارد خدمت‌نظام وظیفه گردیده‌است ودر آخرین فرصت دوره خدمت سربازی خود مرتکب این خیانت شده است .

قرارداد خرید یکصد هزار تن گندم ازامریکا امضاشد

بمنظوررفع کمبود غله که درسالهای اخیر در ایران رخ داده است دولت امریکا مقدار یك صد هزار تن دیگر گندم به ایران ارسال خواهد داشت.

در ساعت ۱۲ امروز قرار داد مربوط بخرید این گندم ها دروزارت امورخارجه بامضای آقای‌عباس آرام وزیر امور خارجه و آقای آرمین هنری مایر سفیر کبیر امریکا در دربارشاهنشاهی رسید .

بموجب این قرار داد قیمت گندم خریداری شده ظرف ۲۰ سال از طرف دولت ایران پرداخت خواهد شد .

این مقدار گندم علاوه بر ۱۴ هزار تن گندمی است که قرار داد آن در پائیز سال گذشته به امضاءرسیده است .

میهمانی بافتخار ایرانشناس معروف ایتالیائی

از ساعت شش بعدازظهر دیروز از طرف آقای شجاع‌الدین شفا ، رئیس‌روابط‌فرهنگی‌دربارشاهنشاهی ضیافتی بافتخار آقای پروفسور «انریکوچرولی» نماینده مخصوص دولت ایتالیا در مراسم‌یادبود«دانته» در وزارت دربارشاهنشاهی ترتیب یافت .

دراین میهمانی چند تن از آقایان وزیران ، سناتورها،استادان دانشگاه و شخصیتهای فرهنگی‌و سفرای کشورهای خارجی مقیم دربار شاهنشاهی شرکت داشتند.

خشک‌شوئی مدرن سپید افتتاح گردید

در اینجا تمام اعمال شستشوی خشك‌حتی بسته‌بندی‌البسه باماشین انجام‌میگیرد

روز پنجشنبه دوم اردیبهشت ماه جاری مجهزترین خشك‌شوئی‌ایران باحضورجمعی ازنمایندگان‌مطبوعات ومحترمین محل افتتاح و رسماآغاز بفعالیت نمود . این خشك شوئی که در خیابان‌پهلوی‌اول خیابان‌تخت طاووس واقع شده و خشك شوئی سپید نام دارد با ماشین آلات‌جدید وبی نظیر خود که ازنوع GEM دانمارك یعنی مدرن ترین دستگاه های خشك شوئی جهان‌انتخاب‌شده امکانات تازه‌ای را برای‌تامین‌یکی از نیازمندیهای عمده اهالی پایتخت میسر میسازد .

● مزایای شستشوی‌خشك

تا چند سال پیش که هنوز هیچ خشك شوئی در پایتخت‌شروع‌بکار نکرده بود لباسشوئی بطرز شستشو باآب ناراحتی بزرگی را برای همه فراهم آورده بود زیرا صرفنظراز اینکه این نحو شستشوباعث ازبین رفتن استحکام‌پارچه میشد البسه شستشو شده پس از یك الی دوبار شستشو بکلی قیافه و فرم اصلی خود را از دست میداد و تقریبا غیر قابل استفاده میگردید مضافابااینکه‌لکه گیری نیزباوسائل ابتدائی که در اختیار لباسشوئی ها بود بهیچوجه نمیتوانست طریقه مطمئنی‌برای تمیز کردن البسه باشد در حالیکه‌روش شستشوی خشك بوسیله مواد مخصوص شیمیائی که در تمام‌دنیا از آن استفاده میشود نه تنهامعایب فوق را ندارد بلکه دارای مزایای بشماریست که معرف‌مناسبترین و مطمئن ترین سیستم شستشوی ، لباس میباشدلیکن متاسفانه باتوجه باینکه در حال حاضر روزانه بطور متوسط ۸۰٫۰۰۰ دست لباس‌مردانه علاوه بر البسه زنانه ، پرده و غیره در تهران شسته میشود هنوز هم غالب این البسه بعلت آشنا نبودن مردم‌بطرز کار خشك شوئی باهمان وسائل ابتدائی و غیر بهداشتی ، شستشو میگردد.

● مدرنترین دستگاه خشك شوئی

طبق اظهارات آقای شوشتری مدیر کارخانه خشك شوئی سپید دستگاهی که دراین کارخانه‌احداث گردیده مدرن ترین نوع خشك‌ـ شوئی است که تاکنون ساخته‌شده زیرا علاوه بر اینکه تمام اعمال شستشوی خشك و حتی بسته بندی البسه بوسیله ماشین های اتوماتیك انجام میپذیرد خشك شوئی سپیددر ایران تنها کارخانه ایست که هر لباس یا پارچه راسه بار بطور خود کار شستشوی خشك میدهد و بعد لباسها مورد کنترل قرار گرفته و درصورتیکه کوچکترین لکه‌ئی‌دیده شود بوسیله‌دستگاههای لکه گیری مرتفع میگردد و لباس اطو میشود

آقای شوشتری همچنین افزود :

این کارخانه توسط متخصصین ـ ورزیده خارجی‌اداره میگرددومتذکر میشود دستگاههای مدرن خشك ـ شوئی که میتوان آنرا نظر بجلو گیری از استهلاك فوق العاده‌البسه در ردیف صنایع تولیدی قرار داد شایسته است که دولت‌تسهیلات بیشتری برای کارخانجات خشك‌ـ شوئی موجود ازجهت‌معافیت‌عوارض گمرکی که قبلانیز در ردیف‌صنایع تولیدی بوده و اکنون از طرف کمیسیون معافیتهای گمرکی‌وزارت اقتصاد جزو صنایع غیر تولیدی قلمداد گردیده و گمرك فوق‌العاده سنگینی برای‌دستگاههای‌آن‌منظور شده فراهم آورد و از طرفی چون دولت خود نیز با تشکیل‌سرمایه های کوچك خصوصی نظر موافق دارد لازمست در مورد معافیت‌دائمی از عوارض گمرکی جهت این دستگاهها که‌در موردهمین‌کارخانه قسمتی ازآن سابقا با معافیت‌وارد شده ترتیبی داده شود تابتوان‌ضمن توسعه این‌صنعت مفیدبهره برداری مثبتی از نیرو های انسانی کشور نمود .

در عکس بالا آقای شوشتری‌در باره یکی از دستگاههای خشك ـ شوئی مدرن سپید به آقای سناتور علی وکیلی‌و بانوتوضیحاتی میدهد.

استاد مشکوة اعلام داشت:

قرآن پهلوی

نمونه‌ای ازصحت، زیبائی ونفاست‌خواهدبود

● برای تصحیح و مقابله این قرآن دانشجویان دانشکده معقول و منقول و اساتید دانشگاه مدتها زحمت‌کشیده‌اند

استاد مشکوة که بر کارچاپ و نشر نسخه تازه و نفیس کلام‌الله مجید نظارت دارد طی مصاحبه‌ای پیرامون نحوه تهیه ، مقابله و چاپ این قرآن اطلاعاتی دراختیار خبرنگاران گذاشت .

● علاقه وتوجه شاهنشاه

استاد مشکوة اظهار داشت :این مطلب برهمه کس معلوم‌و مجرز است که‌شخص اعلیحضرت‌همایونی بامور دینی‌ومذهبی اسلام‌وبخصوص مذهب شیعه علاقه خاصی دارندو هرگونه پیشرفتی را مرهون کمك وحمایت بزرگان دین مانند حضرت امیرعلیه‌السلام و سیدالشهداء علیه‌السلام وائمه ما میدانند .مدتها بود شاهنشاه علاقمند بودند که‌قرآن نفیسی در عصر ایشان منتشروطبع بشود ، بطوریکه مردم را ازلحاظ صحت ودرستی ، از سایر قرآن‌ها مستغنی کند واز لحاظ‌زینت‌وزیبائی هم سبب رغبت بیشتر مردم‌بخواندن قرآن بشود .

● خط احمد نیریزی

برای این کار نخست دروزارت فرهنك سابق ، از ولایات نمونه خط خواستند وبالغ بر۴۰۰ نمونه خط بتهران رسید که از میان‌آنها ۱۲ نمونه انتخاب شد .

باوجود اینکه کشور ما ازلحاظ هنر خط در میان سایرممالك‌شرقی ممتاز است ، معذلك هنر خط را پیشینیان کشور مابجائی رسانده‌اند که دیگر ممکن نیست کسی بتواند بپایه آنها برسد .

درمیان گذشتگان کسیکه خط نسخ وقرآن نویسی براو ختم شد، احمد نیریزی است ، وقرآنی که در کتابخانه شخصی اعلیحضرت همایونی وجود داشت پس‌ازمقایسه بانسخه‌های قرآن که در ایران وجود دارد ودر خارج دیده شده‌بود برهمه‌امتیاز داشت .

● تصحیح ومقابله

استاد مشکوة سپس درباره نحوه تصحیح و مقابله این نسخه نفیس خطی قرآن مجید باقرآن های معروف جهان مانند قرآن چاپ عبدالحمید بسال ۱۳۰۵ ، قرآن معروف سلطان عبدالحمید بسال ۱۳۲۵ قرآن حافظ عثمان ، قرآن چاپ فیصل توضیحاتی داد وافزود:

ما ۱۲ نفر از پنجاه وچند نفر شاگردان دوره دکترای‌رشته‌معقول ومنقول رابرگزیدیم که با حضور خودم نشستند و این قرآن هارا با هم مقابله کردند .

برای‌مقابله‌جمعی‌از اشخاص مطلع ووارد که تخصصی داشتند انتخاب شدند که نخست قرآنهای معروف نامی را مقابله کردند و اغلاط و اشتباهات اینها و اختلافات نسخ‌را یادداشت نمودند .

پس از این مرحله ما نخست‌سه بار قرآن رابمدت سه‌ماه باجمعی‌از اساتید دانشگاه کلمه به کلمه مقابله کردیم تا اینکه اختلاف‌نسخ باهمدیگر بدست آمد .

● امتیازات قرآن

استادمشکوة افزود : این نسخه از سایر نسخ قرآن از لحاظ‌صحت وهم‌از نظر زیبائی و زینت ممتاز است ، یعنی مردم هم‌بواسطه‌زیبائی رغبت بخواندن قرآن میکنند و هم بواسطه‌صحتش علماءمنتفع‌میشوند.

● نام قرآن

استاد مشکوة درباره نام قرآن تازه اظهار داشت : سلاطینی که قرآنی چاپ کرده‌اند همه بنام‌خود آنها خوانده میشود و مناسب‌این است که این قرآن هم بنام«قرآن پهلوی» خوانده شود ، در موارد دیگر هم خود مردم این اسم را گذاشته‌اند ، زیرا هرقرآنی که‌هر پادشاهی نوشته و چاپ کرده‌است بنام خود اوست ، البته این قرآن‌از قرآنهای دیگر همان امتیازی را دارد که اعلیحضرت ماازسایر پادشاهان دارند .

تقویم اطلاعات

چهارشنبه ـ هشتم اردیبهشت ماه ۱۳۴۴ ـ بیست‌و پنجم‌ذیحجه ۱۳۸۴ ـ بیست‌و هشتم آوریل ۱۹۶۵

اذان صبح ساعت ۳و ۳۸ دقیقه .

طلوع آفتاب ساعت ۵و ۱۵ دقیقه .

غروب آفتاب ساعت ۶و ۳۹ دقیقه

تلویزیون ایران

۵٫۰۱ اعلام برنامه
۵٫۰۴ تدریس ریاضیات
۵٫۳۰ خردسالان
۶٫۰۰ تدریس زبان‌انگلیسی
۶٫۳۰ باشگاه ورزشی تاچ
۶٫۴۵ صفحه اول اطلاعات
۷٫۰۰ پلیس و راهوما
۷٫۳۰ خانواده نلسون
۸٫۰۰ برنامه هنری وزارت فرهنك و هنر
۸٫۳۰ اخبار
۹٫۰۰ بلنداکس
۹٫۳۰ بودآبوت‌لوکاستلو
۱۰٫۰۰ تآتر دراماتیك
۱۱٫۱۵ پایان برنامه

تلویزیون امریکا

۴٫۰۰ والت دیسنی تقدیم‌میکند
۵٫۰۰ رمز لغات
۵٫۲۵ نظری به امریکا
۵٫۵۵ اخبار
۶٫۰۰ اخبار تلویزیونی هفته
۶٫۱۵ بزرگترین نمایشها
۶٫۳۰ برنامه پلیسی
۷٫۰۰ برنامه اندی گریفیت
۷٫۳۰ روزهای دره مرك
۸٫۰۰ برنامه « نبرد »
۸٫۵۰ اخبار تلویزیونی هفته
۹٫۰۰ برنامه «مارکهام »
۹٫۲۵ مرد سوم
۹٫۵۰ نمایش جیمی دین

مسابقات انتخابی کشتی

برنده مسابقات انتخابی فدراسیون کشتی کشور جهت انتخاب تیمهای ملی کشتی آزادوفرنگی مسابقات جهانی منچستر و هلسینکی از تاریخ ۱۱ اردیبهشت ماه الی ۲۳ اردیبهشت ماه ۴۴

۱ـ مسابقات انتخابی کشتی فرنگی شهرستان و استان تهران روزهای ۱۱ـ۱۲ـ۱۳

۲ـ مسابقات انتخابی کشتی آزادکشور باشرکت کلیه قهرمانان زبده‌ایران در روز های ۱۴ـ۱۵ـ۱۶ـ۱۷

۳ـ مسابقات انتخابی کشتی فرنگی کشورباشرکت کلیه قهرمانان زبده‌ایران در روزهای ۱۹ـ۲۰ـ۲۱

مسابقات از ساعت ۴ بعد از ظهر روز های مذکوردر سالن محمد رضا شاه پهلوی برگزار خواهد شد .

برندگان مسابقه‌عکاسی سنتو

بدینوسیله باطلاع همهٔ کسانی که از تهران وشهرستانها درمسابقه و نمایشگاه عکاسی سنتو شرکت جسته‌اند می رساند که بنا بدعوت قبلی امضاءکنندگان زیر هیئت داوران مسابقه بعدازظهر روزسه‌شنبه ۳۱ فروردین‌ماه ۱۳۴۴ درمحل ادارهٔ‌کل روابط فرهنگی وزارت فرهنك وهنر تشکیل جلسه داده و کلیه عکسهای رسیده را برای تعیین برندگان سه‌جایزهٔ اول ودوم وسوم مسابقه وهمچنین انتخاب آثاری‌که برای ترتیب نمایشگاه درسه‌کشور ترکیه وایران و پاکستان‌برگزار خواهد شد مورد بررسی و قضاوت قرار دادند . برندگان جوائز بشرح زیر برگزیده شدند :

۱ـ مهندس محمدرضا مقتدر (برای عکس «مقبره شاه نعمت‌اله ولی») برنده جایزه اول

۲ ـ سورناز زرنگار (برای عکس «پل‌چوبی») برندهٔ جایزه دوم

۳ـ ناصرگبای (برای عکس «کارخانه») برندهٔ جایزه سوم

مصطفی افتخار ، دکتر احمد رضوی ، دکترهادی‌شفائیه، مهندس محسن فروغی ، شاهرخ‌گلستان ، (دکتر هاکوپیان مدیرکل روابط فرهنگی‌ـ ناظر) ـ الف ۶۸۸

آگهی مزایده

بنگاه خالصجات یکباب کافه و یك‌قطعه زمین متصله به‌آن پلاك شماره ۸۷۶۳ واقع در اصفهان را از طریق مزایده (یك قسط نقد و بقیه درمدت چهارسال باقساط مساوی)به فروش میرساند داوطلبان خرید میتوانند درمحل باداره کشاورزی اصفهان و در مرکز باین بنگاه واقع‌درلاله‌زار نوچهارراه کوشك مراجعه و با اطلاع از مفاد آگهی تفصیلی مربوطه پیشنهادخودرا بانضمام قبض سپرده تعیین شده تاآخروقت اداری روزیکشنبه ۲۶ اردیبهشت ماه چهل وچهار بدفتر اداره کشاورزی اصفهان تسلیم و رسید دریافت نمایند .الف ۶۹۵ آ ـ ۳۲۶۴ ۱ـ۲ بنگاه‌خالصجات

اطلاعیه

شرکت‌شعله‌خاور

نمایندگی کولرهای کریر

Carrier

نظر باینکه این شرکت سعی نموده بهترین سرویس را جهت مشتریان تامین نماید لذا باطلاع کلیه دارندگان محترم کولرهای کریر میرساند که تعمیرگاه مجهز شرکت همواره برای سرویس‌سالیانه آماده میباشد. چون درفصل گرما بعلت تراکم نصب دستگاههای جدید ممکن است تاخیری در اجرای سرویس حاصل شود متمنی است مشتریان محترم سعی فرمایند قبل ازشروع گرماکه فرصت‌مناسبتری برای سرویس کولر میباشد مستقیما به تعمیرگاه : خیابان پهلوی بالای سه راه ونك خیابان قبادیان‌تلفن ۶۲۲۹۳۵ ویا به فروشگاه شرکت تخت جمشید چهارراه بهار تلفن ۵ـ ۷۵۶۱۴۱ مراجعه فرمایند.

کلاسهای انگلیسی انجمن ایران‌وامریکا

ثبت نام برای دوره آینده کلاسهای فشرده که در ساعات ۸ تا۱۰ و۱۰ تا۱۲ صبح و۲تا ۴ بعداز ظهرتشکیل میشوند در روزهای شنبه یازدهم و یکشنبه دوازدهم اردیبهشت صبح از ۸٫۳۰ تا ۱۲ و بعداز ظهر از۳ تا ۷ وثبت نام برای کلاسهای سه روز در هفته‌که درساعات ۶٫۳۰ تا۸ بعدازظهر روزهای یکشنبه وسه‌شنبه وپنجشنبه تشکیل میشوند در روزهای ۱۱ و۱۲ و۱۳ اردیبهشت از ساعت ۴ تا۸ بعدازظهر بعمل خواهد آمد امتحان تعیین قوه برای داوطلبان جدید در روزهای فوق تایك ساعت قبل از خاتمه ثبت‌نام انجام خواهد شد.

نشانی: خیابان شاه. ساختمان آلومینیوم. طبقه هفتم‌ـ تلفن ۴۷۱۴۰ ۱ـ۴ آ ـ ۳۰۱۲

کلاسهای انگلیسی تخصصی در انجمن ایران وامریکا

بزودی دوره جدید کلاسهای انگلیسی‌تخصصی‌شامل انگلیسی، حقوقی وانگلیسی حقوق بین‌الملل‌ـ انگلیسی سیاسی وانگلیسی اقتصادی برای دانشجویان و فارغ‌ـ التحصیلان دانشکده حقوق وکلاس انگلیسی مهندسی‌برای مهندسین و دانشجویان رشته مهندسی وکلاس ترجمه در انجمن دایر خواهد شد. ثبت برای کلیه این کلاسها از هم اکنون بعمل می‌آید. ۱ـ۳ آ ـ ۳۰۰۰

نشانی: خیابان شاه . ساختمان آلومینیوم. طبقه‌هفتم. تلفن ۴۷۱۴۰

ازفردا در

سینمافری

جری‌لوئیس‌ـاستلااستیونس

درفیلم تمام رنگی ودوبله بفارسی

نابغه

غوغائی بپا میکنند

تلفن ۲۷۸۹۳

سوسیته‌فرانسزدتودادورالیزاسیون‌دکی‌پمان‌گازیه «سوفرگاز» نمایندگی‌ایران

ترازنامه سال ۱۹۶۴ (۱۱دی ۴۲ تا۱۰ دی ۱۳۴۳)

شرح	دارائی	بدهی
هزینه تاسیساتی	۸۸٫۸۵۹ ریال	
مشارکت در شرکت سهامی مصرف گاز	۱٫۶۰۰٫۰۰۰ ریال	
اداره مرکزی	۱٫۶۸۸٫۸۵۹ ریال	۱٫۶۸۸٫۸۵۹ ریال
جمع	۱٫۶۸۸٫۸۵۹ ریال	۱٫۶۸۸٫۸۵۹ ریال

توضیح : نمایندگی فقط بمنظور مشارکت در سرمایه‌شرکت سهامی مصرف‌گاز تاسیس شده و درآمد وهزینه و در نتیجه سود و زیانی نداشته است.

تهران ـ هفتم اردیبهشت ۱۳۴۴ .

آ ـ ۲۴۶۱ فرانسوا فرنیك نادودزیله

سوسیته دپترول ادوترانسپورماری تیم «سوپترول» نمایندگی‌ایران‌ترازنامه‌سال۱۹۶۴(۱۱دی۴۲تا۱۰دی۴۳)

شرح	دارائی	بدهی
هزینه تاسیساتی	۴۲٫۱۹۸ ریال	
مشارکت در شرکت سهامی مصرف گاز	۱٫۶۰۰٫۰۰۰ ریال	
اداره مرکزی	۱٫۶۴۲٫۱۹۸ ریال	۱٫۶۴۲٫۱۹۸ ریال
جمع	۱٫۶۴۲٫۱۹۸ ریال	۱٫۶۴۲٫۱۹۸ ریال

توضیح : نمایندگی فقط بمنظور مشارکت در سرمایه شرکت سهامی مصرف گاز تاسیس شده ودرآمد و هزینه و در نتیجه سود و زیانی نداشته است .

تهران ـ هفتم اردیبهشت ۱۳۴۴ امانوئل راسین

جناب آقای دکتر امیر موحدی جراح عالیقدر

کوشش جنابعالی در نجات پروین‌دخت باعمل دقیقی که‌ازروی کمال دلسوزی و محبت انجام فرموده‌اید موجب یکدنیا شادمانی و سپاسگزاری همگان گردید سلامت و موفقیت آن بزرگوار را از خداوند توانا خواهانیم .

معزالدیوان فکری ارشاد ـ دانشور عامری

اطلاعات

چهارشنبه
- ۲۵ ذیحجه ۱۳۸٤
- ۲۸ آوریل ۱۹٦۵
- شماره ۱۱٦٦۷
- سال سی و نهم

آگهی توافق بقایای عوارض شهرداری تا روز پانزدهم اردیبهشت ماه منتشر میشود

● هیچکس نمیداند بابت عوارض شهرداری چقدر بدهکار است

شهرداری تهران تاروز پانزدهم اردیبهشت ماه طی یك آگهی رسمی ازمردم تهران دعوت میکند که برای توافق درباره بقایای عوارض اراضی واملاك خود بشهرداری مراجعه نمایند.

در حال حاضر هیچکس نمیداند بابت عوارض چقدر بشهرداری بدهکار است واین رقم وقتی روشن خواهد شد که همه مودیان جهت توافق بشهرداری مراجعه نمایند.

● ۵۰ میلیون

اداره درآمد شهرداری رقم بدهی معوقه مودیان اراضی و مستغلات تهران رابالغ بر حدود پنجاه میلیون تومان میداندو بموجب قانون، شهرداری تاده هزار تومان میتواندراسا با مودیان توافق نماید ولی بقایای عوارض مازاد برده‌هزارتومان راکمیسیون مخصوصی که‌با شرکت یك قاضی و یك‌مامور شهرداری ویك مامور وزارت کشور تشکیل میشود توافق خواهد کرد.

● تفسیر قانون

شهرداری درمورد تفسیر یکی از جملات قانون بخشودگی بقایا،نامه‌ای به‌کمیسیون کشور مجلس سنانوشته وقرار است جمله قانون باحضورآقای دکتر یگانه‌درکمیسیون کشورمجلس تفسیر وبشهرداری ابلاغ گردد.

● پانزدهم اردیبهشت

شهردار تهران امروز گفت: قبل ازپانزدهم اردیبهشت ماه آگهی‌رسمی دعوت مودیان به توافق صادر میشود وشهرداری درمدت کوتاهی کارعوارض معوقه راکه بنام بقایای عوارض‌معروف است یکسره میکند.

شهردار تهران امروز گفت: در تهران هیچکس نمیداند بشهرداری چقدر بدهکار استو حسابو کتاب مردم باشهرداری روشن نیست .عدم وضوح حساب موجب ناراحتی مردم و درهم شدن وضع اداری‌ومالی‌شهرداری میشودو ترتیبی داده خواهد شدکه‌از این پس همه مردم حساب خود رابا شهرداری در دفترچه یادداشت خود داشته باشند.

● منع شدید

نایب ها و رفتگرهای‌شهرداری که تابحال بامور ساختمانی تهران نظارت داشتند ازاینکار منع شدند ووظایف آنها بسی نفر دیپلمه نقشه بردار وموتور سوار واگذار خواهدشد این افراد از ساختمانهای بدون پروانه ممانعت و به معماران و بنا ها اجازه ساختمان ،خانه‌های بنا سازی وکج‌و معوج وبدون نقشه نخواهندداد.

فروش اراضی

مالکینی که بشرائط‌قانونی اصلاحات ارضی‌عمل کرده‌اند بلامانع است

تیمسارسپهبدریاحی وزیر کشاورزی صبح‌امروز ضمن‌مصاحبه‌ای اعلام‌داشت که انجام هرگونه معامله روی زمینها و اراضی که مالکین آنها طبق قانون اصلاحات ارضی به تعهدات و وظایف خود عمل کرده باشند بلا مانع است.

وزیر کشاورزی دراین زمینه‌افزود: مالکینی که بشرائط قانونی عمل کرده واظهارنامه‌صحیح تسلیم کرده‌اند آزادی کامل برای معامله روی املاك خود دارند ولی ضرورتا توضیحاتی نیز دراین باره میدهم :

باستناد ماده چهارم قانون‌اصلاحی قانون اصلاحات ارضی انتقال یافروش مازاد بر حد نصاب قانونی (که همان یك ده شش دانك است) ممنوع گردیده مفهوم مخالف این ماده این است که در داخل حد نصاب انجام معامله منع قانونی ندارد .

حکم قانونی دیگری که در این مورد هست ماده ۳۹ آئین نامه‌مصوب کمیسیون خاص مشترك مجلسین سنا و شورا است که در این ماده نیز کلیه معاملات انجام شده در حد نصاب قانونی‌را تا تاریخ۲۸ اردیبهشت ماه‌سال ۱۳٤۳ (تاریخ تقدیم‌آئین‌نامه به مجلسین) معتبر دانسته ولی از آن تاریخ تا تاریخ اجرای مقررات قانون (موضوع آگهی مندرج در ماده ۱۸ همین آئین نامه) انجام معامله را بطور مشروط مجاز دانسته یعنی ملك یك جا و بایك نفر معامله شود وپس از آن یعنی پس از تاریخ اجرای مقررات ماده ۱۸ انجام معاملات مجاز بلاشرط میباشد .

بنابراین چون آگهی اجرای‌مرحلهٔ دوم قانون اصلاحات ارضی در سراسر مملکت منتشر شده و مهلت قانونی نیز سپری گردیده مالکین مجاز به معامله روی املاك خود با توجه به اظهارنامه وشق انتخاب شده میباشند منتهاشرطی که‌رعایتش‌ضرورت‌قطعی‌دارد این است که اشخاص طرف معامله بایستی کلیه‌شرایط وتعهدات مالکین را دراظهارنامه‌ها قبول‌کنند وهیچ‌گونه تغییری در مفاد اظهارنامه خواستار نگردند .

امروز مامورین اصلاحات ارضی تنها تشریفات قانونی‌را نسبت به‌توافق های بین مالکین وزارعین انجام‌میدهند والا این خود مالکین وزارعین مومن و معتقد به انقلاب ملی هستند که با یکدیگر روی یکی از شقوق قانونی توافق میکنند و باستقبال مامورین‌می‌آیند

ضمنا نکته‌ای‌رانیز ناگفته‌نمیگذارم که متاسفانه تعداد معدودی اشخاص هستند که خود را بدهات کشورنزدیك نموده و نه سمت مالك دارند ونه سمت زارع ولی کوشش میکنندبرای احراز منفعت یا شهرت در این امر قانونی مداخلات ناروا نمایند که‌دیروز هم رئیس سازمان اصلاحات ارضی باین نکته اشاره کرد . من به‌این اشخاص هشدارمیدهم‌که اگربخواهند به این عملیات اخلالگرانه خود ادامه دهند با استفاده از قوانین مملکتی نسبت بطرد آنان از منطقه عملیات اقدام خواهد شد .

مشمولین عادی تهران

امروز درمراسم قرعه‌کشی در باغشاه شرکت‌کردند

امروز ۱۱۲۸ نفر مشمولین عادی متولد ۱۳۲۱ تا ۱۳۲۳ که غایب بودند وبرك آماده بخدمت داشتند بدون شرکت‌در قرعه کشی بخدمت اعزام شدند ، بقیه مشمولین حاضردرپادگان باغشاه از خدمت زیر پرچم معاف گردیدند .

دراین‌دوره‌بفرمان شاهنشاه‌مشمولین غایب متولد ۱۳۱۲ تا ۱۳۲۰ بخدمت اعزام نشدند وبه‌آنها ارفاق شد تا لایحه بخشودگی غیبت که‌هم‌اکنون در مجلس شورای‌ملی‌است‌تصویب شود ، بعد آندسته از جوانان و مشمولین که‌زن‌وبچه دارند ومعیل هستند ازخدمت زیرپرچم در زمان صلح معاف شوند .

امروز جمعا ۱۱۲۸ نفر مشمولین غایب سنوات ۱۳۲۱ تا ۱۳۲٤ که دفترچه آماده بخدمت بدون حق شرکت در قرعه‌کشی داشتند به خدمت اعزام شدند بقیه‌مشمولین که غیبت نداشتند و در پادگان حاضر بودند از خدمت زیر پرچم معاف شدند .

آجودان شاهنشاه

بفرمان شاهنشاه آقای جمشید خبیر رئیس دفتر والاحضرت شاهپور عبدالرضا پهلوی بعنوان آجودان کشوری اعلیحضرت همایونی منصوب شد .

دکتر اقبال وارد واشنگتن شد

گزارش رسیده از آمریکاحاکی است که آقای دکتر اقبال مدیر عامل شرکت ملی نفت ایران روز دوشنبه ششم اردیبهشت از سانفرانسیسکو وارد واشنگتن شد.

بقرار همین گزارش روز شنبه چهارم اردیبهشت ماه آقای دکتر اقبال در ضیافت ناهاری که از طرف قائم‌مقام رئیس هیئت مدیره شرکت نفت استاندارد کالیفرنیا به افتخار وی ترتیب یافته بود شرکت نمودو بعدازظهرروزیکشنبه پنجم‌اردیبهشت ماه با دانشجویان بورسیه شرکت ملی نفت ایران که در دانشگاه های «کالیفرنیا» و «استانفورد» به‌تحصیل اشتغال دارند ملاقات کرد .

آقای دکتر اقبال ضمن مذاکره‌با دانشجویان مزبور برنامه های فعلی و آینده شرکت ملی نفت ایران را تشریح کرد و نقش عمده آنان را در پیشرفت برنامه های آینده شرکت ملی نفت یادآور شد .

آقای دکتر اقبال در ساعت ۱۰ صبح روز دوشنبه ششم اردیبهشت ماه‌از قسمت های مختلف ادارات مرکزی شرکت نفت استاندارد کالیفرنیا در سانفرانسیسکو دیدن نمودوظهر همانروز در ضیافت‌ناهاری که از طرف روسای عالیرتبه‌شرکت مزبور به افتخار وی برپا شده بود شرکت کرد.

کشاورزان تهران را ترك گفتند

سی‌تن از کشاورزانی که بنمایندگی ازطرف بیش از ۱٤ هزارنفر زارعین « دشت قزوین » و «نقده» اسناد مالکیت خودرا ازدست مبارك‌شاهنشاه دریافت داشتند ، تهران راترك گفتند .

کشاورزان مزبور هنگام عزیمت بشهرستان های خود طی مراسمی که در حضور آقای‌سرهنك دکتر ولیان رئیس سازمان اصلاحات ارضی کل کشور انجام گرفت هدایائی نیز دریافت داشتند .

در عکس بالا آقای سرهنك دکتر ولیان هدیه یکی از کشاورزان را اهداء مینمایند .

مرغوب ترین و باصرفه ترین سیمانها

سیمان تهران — سیمان شمال

خیابان شاهرضا ـ کوچه فتوحی تلفن ٦٤٨٦٩

آوازه

خانه فروشی دربازار

یك باب خانه بمساحت ٤۰۰ متر مربع باآب و برق و تلفن واقع در بهترین نقطه،بربازار مناسب برای ایجاد سراو پاساژ بفروش میرسد، تلفن ۵۰۷۸۲

مسافرت تابستانی دانشجویان‌ایرانی مقیم اروپا و آمریکا

بقرار اطلاع بعلت استقبال فراوانی که‌ازبرنامه مسافرت‌دانشجویان ایرانی مقیم آمریکا که بوسیله هواپیمائی ملی ایران ترتیب‌داده شد بعمل آمد وزارت آموزش‌وپرورش‌وسازمان رهبری جوانان‌نیز ترتیبی داده‌اند تاچنانچه یکصد نفر دیگر از دانشجویان ثبت‌نام نمایند هواپیمائی ملی ایران‌پروازسومی نیز در تاریخهای ۲۰ و ۲۷ خرداد ازنیویورك‌به‌تهران‌انجام‌دهد .

یك مقام مسئول هواپیمائی‌ملی‌ایران اظهار داشت باهمکاری وزارت آموزش وپرورش وسازمان رهبری‌جوانان‌ترتیبی داده شده که دانشجویان ایرانی مقیم‌اروپا نیز از این پروازها استفاده‌نمایند وبهمین جهت از طرف وزارت آموزش‌وپرورش بکلیه سرپرستیهای دانشجویان مقیم اروپا دراین مورد دستورالعمل لازم صادرشده‌است تابرای دانشجویانی که مایل بمسافرت تابستانی به ایران باشند تسهیلات لازم فراهم آورند .

وزارت کشاورزی

سازمان اصلاحات ارضی کل کشور
آگهی اجراء ماده ۳۷

نوبت اول ـ شماره ٤۳۹۷/۳ تاریخ ۴٤/۲/۸

برای اطلاع مالکین منطقه شهرستان قروه عین ماده۳۷ آئین‌نامه اصلاحات ارضی مصوب کمیسیون خاص مشترك مجلسین ذیلا نقل و اعلام می‌شود که سازمان اصلاحات ارضی پس ازخاتمه چهل روز از تاریخ انتشار این آگهی بوظائف‌مقرر‌قانونی‌اقدام‌خواهد نمود:

ماده ۳۷

درمواردیکه مالکین نسبت بانتخاب یکی از شقوق مندرج دراین آئین‌نامه وتسلیم‌اظهارنامه وامضاء اسناد بوظائف‌مقرراقدام نکنند سازمان‌اصلاحات‌ارضی‌باتصویب‌شورای‌اصلاحات‌ارضی‌برای‌هر منطقه دوبار وبفاصله ده‌روز بوسیله یکی از روزنامه های محلی ویکی ازروزنامه‌های کثیرالانتشار مرکزویاسایروسایل‌معمول‌ومناسب‌محل آگهی‌لازم منتشرخواهد کرد.پس‌ازخاتمه‌یکماه‌ازتاریخ‌انتشارآخرین آگهی سازمان‌اصلاحات‌ارضی بقائم‌مقامی مستنکف و بنمایندگی او اقدام ویااسناد مربوطه را امضاء مینماید .

نسبت‌بسایر مواد مذکور دراین آئین‌نامه چنانچه زارعین ومالکین توافق ننمایند و یازارعین استنکاف‌نموده و یابوظائف مقررعمل‌نکنند سازمان اصلاحات ارضی هرمحل باتوجه به‌مقررات اصلاحات ارضی راسا اقدام خواهد نمود .

انتظار دارد آقایان مالکین وزارعین منطقه مذکور بوظائف قانونی خود اقدام و مراتب را بسازمان اصلاحات ارضی محل‌اطلاع دهند.الف٦۹۲ آ ـ ۳۱۱۸

رئیس سازمان اصلاحات ارضی کل کشور ـ ولیان

ایران پیما

قابل توجه مسافرین محترم عتبات‌عالیات

اتوبوسهای ماگیروس دویتس آخرین‌مدل شرکت ایران‌پیما که مجهز بتمام وسائل مسافرتی میباشد همه‌روزه در اختیارشما قرار دارد .

نشانی تهران ـ خیابان امیرکبیر شرکت ایران‌پیما تلفن ۳۰۲۱۷۲ ـ ۳۰۲۱۷۳

نشانی کاظمین ـ نمایندگی ایران‌پیما تلفن ۳۵۷٤۳ـ۳۵۷٤٤

۱ـ۳ آ ـ ۳۱۸٤

شعبه یاس در خیابان پهلوی

بنابه پیشنهاد ساکنین محترم شمیرانات ویوسف آباد شعبه یاس در خیابان پهلوی نزدیك خیابان تلویزیون جنب مبل شادرو بمدیریت آقای اردشیر امیرعلائی گشایش یافت . ۱ـ۳ آ ـ ۲۳۷۵

متصدی یاس مهندس عیسی تاج‌بخش

هیئت رئیسه مجلسین درمراسم رسمی فرودگاه

در مراسم رسمی بدرقه شاهنشاه و علیا حضرت شهبانو که ساعت ۸ صبح روز یکشنبه ۱۲ اردیبهشت ماه در فرودگاه مهرآباد انجام میشود ، هیئت رئیسه مجلس سنا و هیئت‌رئیسه مجلس شورایملی با بانوانشان با لباس رسمی (ژاکت) شرکت خواهند داشت .

در خصوص مشارکت نمایندگان سیاسی مقیم دربار شاهنشاهی نیز طبق اطلاع حاصله آقایان سفرای کبار کشور های ترکیه ، فرانسه، اسپانی، امریکا ، آرژانتین ، برزیل و کانادا که در خط سیر سفر موکب ملوکانه میباشند و یا در این کشور ها بطور رسمی تشریف فرما میشوند شرکت خواهند نمود .

● ملتزمین رکاب‌شاهنشاه و شهبانو

ملتزمین رکاب شاهنشاه و شهبانو در این سفر عبارتند از : آقای‌عباس آرام وزیر امور خارجه بانو ملکتاج علم ندیمه مخصوص علیاحضرت شهبانوی ایران ، بانو لوئیز قطبی ندیمه‌مخصوص علیاحضرت شهبانوی ایران ، آقای دکتر حسینعلی‌لقمان ادهم رئیس کل تشریفات‌شاهنشاهی، تیمسارسپهبدعبدالکریم ایادی‌پزشك مخصوص شاهنشاه ، آقای شجاع‌الدین شفا رئیس روابط فرهنگی و مطبوعاتی و سخنگوی دربار شاهنشاهی ، آقای علی‌اصغر معز معاون وزارت‌اطلاعات، آقای‌سیروس فرزانه آجودان کشوری شاهنشاه و معاون وزارت راه ، تیمسار سرلشکر فریدون جم اجودان نظامی‌شاهنشاه، آقای غلامعلی سیف ناصری آجودان کشوری شاهنشاه‌از طرف مطبوعات نیز آقایان دکتر رحمت‌مصطفوی و داود امینی در التزام رکاب خواهند بود .

جنابان آقایان ابوالقاسم قاضی‌زاده ومصطفی پیروزیان رئیس ودبیر جامعه لیسانسیه‌های کادراداری‌دولت

کارکنان لیسانسیه سازمان برق تهران از مساعی خستگی ناپذیر وپرارج آنجنابان که درراه متعادل ساختن‌و رفع تبعیض حقوق این طبقه از کارکنان مبذول داشته‌اید صمیمانه سپاسگزاری مینماید. آ ـ ۲۵۳۳

کارکنان لیسانسیه سازمان برق تهران

آغاز هفته دوم نمایش‌در

سانترال ـ سهیلا ـ ب.ب

آگهی استخدام مهندس مکانیك

چند نفرمهندس مکانیك که سوابق ممتد و تجربیات خیلی‌زیاد در کارخانجات داشته و از عهده‌خواندن نقشه‌های فنی و اجرای آن بخوبی برآیند و یکی از زبانهای آلمانی ، انگلیسی ، فرانسه را خوب بدانند برای کارگاههای خارج از تهران استخدام‌میشوند .

فقط اشخاصیکه حقیقتا واجد شرایط فوق‌می‌باشند بامدارك مربوطه بشرکت فنی نورم شاهرضا۴۹۸ساختمان قندهاری‌آپارتمان ۸مراجعه نمایند . آ ـ ۳۲۳٤ ۱ـ۳

ازفرداصبح

هدیه ارزنده کمپانی مترو گلدوین‌مایر در سینماهای

ازفرداصبح

آتلانتیك ـ پلازا ـ ایفل ـ ادئون