سال سی‌وچهارم- شماره ۹۹۹۶ | پنجشنبه چهارم شهریورماه ۱۳۳۸ | تکشماره ۲ریال‌ونیم

اطلاعات

۲۰ صفحه

پرزیدنت آیزنهاور باپرواز به بن پایتخت آلمان غربی سفر تاریخی خود راباروپاآغازنمود. مردم اروپای غربی که‌آیزنهاور را «آزادکننده» سرزمین‌های خود از ارتش هیتلری میدانند نسبت به رئیس جمهور امریکا احساسات عمیقی دارند. ایزنهاور اولین فرمانده نیروهای سازمان اتحادیه آتلانتیك بود وبرای وحدت غرب تاکنون کوشش‌فراوانی‌ازخود نشان داده است. مسافرت ایزنهاور به اروپای غربی وبدنبال آن مسافرت خروشچف به امریکا ازبزرگترین حوادث پس از جنك جهانی اخیر محسوب میگردد. جریان‌کامل مسافرت ایزنهاور به آلمان غربی درصفحه سوم بنظر خوانندگان گرامی میرسد.

۳۰۰ هزار نفر از مردم آلمان در استقبال آیزنهاور فریاد میزدند:

آیزنهاور خوش آمدی، بما کمك کن

ایزنهاور درمصاحبه مطبوعاتی خود قبل ازسفرباروپااعلام کرد:

خروشچف باسیاست امریکاکه ترجیح‌مرك برازدست دادن‌آزادی‌است‌آشناخواهدشد

ایزنهاور به مخالفین دعوت خروشچف بامریکاحمله‌کرد و گفت: سال بسال بربودجه دفاعی امریکا افزوده میشود وبار آن بردوش مردم امریکاست- در صورت موفقیت کنفرانس‌ژنو امریکا آزمایشهای‌اتمی را بکلی قطع خواهدکرد

ایزنهاور قبل از پرواز بسوی بن مصاحبه مطبوعاتی با خبرنگاران جراید تشکیل داد. دراین مصاحبه که نقول روزنامه نیویورك تایمز محکمترین مصاحبه های مطبوعاتی ایزنهاور بوده است رئیس جمهور امریکا باصراحت تمام مسائل مربوط بمسافرت خود باروپا و همچنین هدف‌این‌مسافرت وچگونگی مسافرت خروشچف را به امریکا بیان داشت که متن کامل آن در صفحه‌چهارم‌بنظرخوانندگان‌گرامی میرسد.

ایزنهاور هدف خود را از مسافرت باروپا و مذاکره‌با رهبران اروپائی‌بدین‌ترتیب تشریح کرد:

- اطمینان باین کشور ها که امریکا آماده فداکاری در راه صلح است.
- **حفظ قدرت دفاعی غرب**
- توسل بزور در صورت تجاوز.
- **مذاکرات واقع بینانه با شوروی**
- کمك به حل مشکلات دومیلیارد جمعیت کشور های توسعه نیافته.

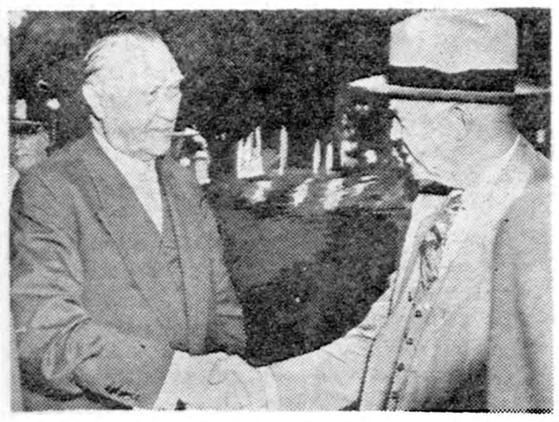

آیزنهاوروادنائر دست یکدیگر را میفشارند

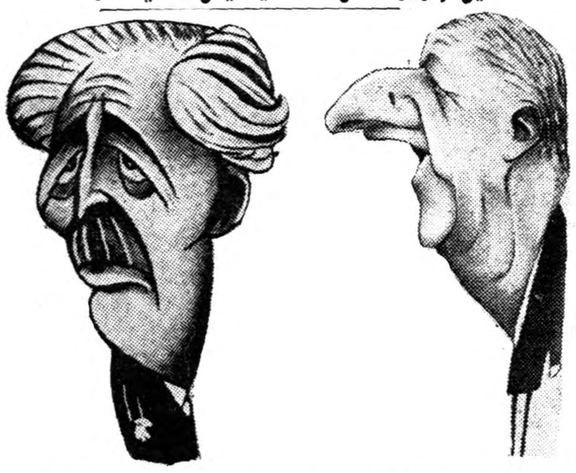

دوگل ومك‌میلان نیز باهو نظر مختلف خودرا برای ملاقات آیزنهاور آماده کرده‌اند

جریان روز

راه ما | سفر ایزنهاور

سرمقاله، تفسیرجهان را درصفحه‌دوم مطالعه فرمائید

۰۹۹۹۶

با انتشار شماره امروز فقط چهار شماره دیگر به ده هزارمین شماره مسلسل‌روزنامه‌اطلاعات باقیست. بدون‌شك شایسته بودکه جشن‌های مربوط باین جریان روز سه‌شنبه نهم شهریور که‌مصادف با انتشار ده‌هزارمین شماره است منعقد گردد ولی همانطورکه‌قبلا باطلاع خوانندگان‌عزیزرسیدچون برگزاری جشنهای مادر تهران‌و شهرستانها باشب‌های متبرکه‌و مراسم عزاداری مصادف‌میشود، انتشار شماره مخصوص وانجام‌جشنهاچندروز بتعویق می‌افتد.

از روز سه‌شنبه۱۶شهریورماه جشنهای‌ده‌هزارمین‌شماره درتهران برقرار میشودو انتشارشماره مخصوص وجشن رسمی عصرروزپنجشنبه ۱۸شهریور خواهد بود.

دراجرای آئین‌نامه اضافات وترفیعات

برای کارمندان کارنامه چاپ کرده‌اند

کارمندان دولت ازسال جاری براساس کارنامه خودترفیع خواهندگرفت

کارنامه کارمندان دولت را روسای ادارات تنظیم میکنند و برحسب استحقاق کارمنددرمقابل‌چهارده‌ماده‌مندرج‌درکارنامه به آنها نمره میدهند

جدول محرمانه مشخصات‌کارمندان وزارت دارائی‌توزیع‌شد فقط ده درصد کارمندان‌رتبه هشت که استحقاق ترفیع دارند برتبه ۹ارتقاء مییابند تا پایان سال جاری احکام ترفیع کلیه کارمندان دولت صادر میشود - در آبان ماه کمیسیونهای ترفیع وزارت خانه‌ها شروع بکار خواهند کرد.

درصفحه۱۹

کارنامه شما

شماکه کارمند دولت هستید از ین ببعد علاوه بر مدارکی که تا امروز در پرونده‌خود داشته اید یك کارنامه‌خواهید داشت.

کارنامه شمارا رئیس اداره شما پر میکند، روی کارنامه شما نوشته‌اند«خیلی محرمانه» وآنرا فقط کسانی خواهند دید که‌در ترفیعات شمانقش مؤثر دارند. در کارنامه شمارئیس اداره شما بموادچهارده‌گانه زیر نمره میدهد:

۱-مقدار کار
۲-کیفیت کار
۳-اطلاع از طرزکار
۴-قابلیت اعتماد
۵- همکاری ووظیفه شناسی
۶-ابتکار
۷- قوه تشخیص
۸-هم‌آهنگی باموروشرائط جدید
۹-استعداد فراگرفتن
۱۰-شخصیت
۱۱- قدرت بیان
۱۲-پایداری در مقابل‌حوادث
۱۳- وضع جسمانی
۱۴-سایر مشخصات

در زیر این کارنامه رئیس مینویسد:

«اینجانب نقد مسئولیت و باشهادت وجدان نظرا تحودرا نسبت بکارمندیکه مشخصات او در فوق مندرج است‌اظهار وصحت آنهارا گواهی می نمایم.

وسپس کارنامه شمارا امضا میکند.

شاهنشاه خطاب بفارغ‌التحصیلان دانشگاه جنك فرمودند:

مهمترین‌وظیفه‌ماحفظ استقلال کشور است

وظیفه ملی‌من حکم میکندکه برای خدمت بمملکت ازهیچ‌چیز فروگذار نکنم

شاهنشاه ازبرابر صف فارغ‌التحصیلان دانشگاه عبور میفرمایند

همانطورکه درشماره گذشته اطلاع دادیم بعداز ظهر سه‌شنبه جشن‌فارغ التحصیلی دوره دوازدهم دانشگاه جنك درحضور شاهنشاه برگزار شد.

پس‌از پایان گزارش فرمانده دانشگاه شاهنشاه گواهینامه و جوائز شاگردان اول‌تاسوم‌دانشگاه جنك رااعطا فرمودند سپس‌فرماند دانشگاه استادان دانشگاه راباین شرح‌بحضورشاهنشاه معرفی‌کرد: تیمسار سرتیپ‌قاسم خزاعی‌رئیس دائره آموزش -تیمسار سرتیپ جعفرقلی پرنك‌فرمانده دانشکده یکم وسرهنك احمدشیرین سخن فرمانده دانشکده دوم‌سرهنك‌اسداله بختیان فرمانده دانشکده سوم - سرهنك جواد قره‌باغی فرمانده دانشکده چهارم-سرهنك‌داود شراره فرمانده دانشکده پنجم سرهنك لطفی هدی- سرهنك‌حسن یحیوی -سرهنك درخشان زاده- سرهنك

بقیه درصفحه هفدهم

دودختر گمشده‌پس از ۴۸ساعت فعالیت

مأمورین‌وخبرنگاران اطلاعات پیداشدند

خبرنگاران سرویس حوادث براهنمائی یکی ازخوانندگان‌اطلاعات محل‌اختفای‌این‌دودختررا‌پیداکرده بمامورین‌خبردادند

ازساعت پنج‌ونیم بعدازظهر تاسه بعدازنیمه‌شب مامورین‌و خبرنگاران اطلاعات بانتظار مراجعت این دودختر درخیابان ناصرخسرو ایستاده بودند

فاطمه‌وکبری باسامی مستعار در مسافرخانه‌ای سکونت کرده ومی خواستند برامسر بروند ولی بعلت نداشتن پول موفق نشده بودند

در صفحه هیجدهم

اطلاعات‌تازه پیرامون استخدام آموزگارجدید

دویست آموزگار احتیاجات مدارس را تامین نمیکند - طبق آئین نامه جدیدی که بزودی تقدیم شواری عالی فرهنك میشود مقررات‌جدیدی برای استخدام آموزگار در نظر گرفته خواهدشد.

بطوریکه خوانندگان عزیز اطلاع دارند در شماره گذشته طی اطلاعیه‌ای فرهنك استان تهران اعلام کرد که احتیاج‌به دویست آموزگار جدید دارد واینك گزارش خبرنگار ما پیرامون استخدام جدید فرهنك تهران

احتیاج بیشتر است

در حال حاضر فرهنك‌تهران کسری معلم دارد و باوجود استخدام دویست آموزگار جدید فقط قسمتی ازاحتیاجات بخش‌های فرهنگی رفع خواهد شد

بقیه‌درصفحه نوزدهم

امروز برای مدت چندساعت

تهرانرا بدست‌رانندگان سپردند

رانندگان دولتی امروز دسته‌های گل‌نثار آرامگاه شاهنشاه فقید کردند وسپس کارراهنمائی وسائط نقلیه تهرانرا بعهده گرفتند. رئیس کل شهربانی نیز از کارآنان بازدید کردند درصفحه هفدهم

بیش‌از ۸۰ انجمن محلی

پیوستگی خودرا بجمعیت دفاع ملی اطلاع داده‌اند

مدیرکل فرهنك استان تهران‌در جلسه جمعیت گفت: تدریس‌قرآن وتعلیمات دینی دربرنامه دبیرستانها اجرا میشود.

از دبیرخانه جمعیت دفاع ملی اطلاع می دهند ساعت پنج‌و نیم بعد از ظهر دوشنبه کمیسیون سخنرانی های جمعیت دفاع ملی در قلهك تشکیل یافت، بنابدعوت قبلی هیئت مدیره شورای عالی

بقیه‌درصفحه نوزدهم

نگاه

برای رفع خستگی

در این شماره

چرا بیماران ایرانی سوی میروند صفحه۵
آیزنهاور باید دوگل‌لجوج راقانع کند صفحه۶
۵ گنجینه گرانبهای مجلس شورای ملی صفحه۷
نسل جوان را دریابید (کرسی آزاد) صفحه۹
دیدنی‌های‌هفته از (بریژیت باردو) و (دولت سلیمان) صفحه۹
یك شهر اسرار آمیز در جنوب آمریکا صفحه۱۱
بازار اتومبیلهای بزرك‌نخواهد شکست صفحه۱۱
جوانی راچطور می‌شودحفظ کرد صفحه۱۱
دوهزار سال تاریخ از دست میرود صفحه۱۲
(قیچك) ساز تازه‌ای که کشف شد. صفحه۱۳
یك رپورتاژ خواندنی‌ازانجمن نفت صفحه۱۵
خسارتی که‌راه آهن ایران دید صفحه۱۶

آگهی آموزشی

کلاسهای انجمن‌ایران وامریکا درقلهك

انجمن ایران وامریکا درصورت داشتن تعداد دانش‌آموزان کافی میتواند کلاسهای خودرادر سال تحصیلی آینده در دبستان شهریار قلهك تشکیل دهد. این‌دوره شامل کلاسهای اول- دوم-سوم وچهارم خواهد بود که‌هرهفته سه‌بار ازساعت ۴٫۳۰ تا۵٫۳۰ بعداز ظهردرترم پائیز تشکیل خواهدشد. دانش‌آموزانیکه سنشان ازچهارده سال‌ببالا باشد میتوانند دراین کلاسها ثبت‌نام نمایند.

ایام نام‌نویسی ازپنجم تاهیجدهم شهریور ۱۳۳۸ ازساعت‌هشت صبح تاظهر وازچهار تاهفت بعدازظهر درمحل انجمن‌واقع درچهارراه شاه خواهد بود.

انجمن ایران وامریکا

آ-۱۸۵۴۴

صندوق پس‌انداز مسکن بانك رهنی ایران

در محل جدید حساب بازمیکند

نشانی: خیابان اپرا (غرب محل سابق اپرا درخیابان فردوسی)

آ-۱۸۷۶۶ ۱-۵

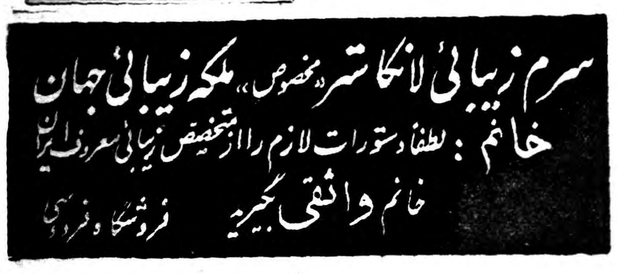

جریان روز

راه ما

درمصاحبه مطبوعاتی که‌روز دوشنبه گذشته در حضور شاهنشاه تشکیل شد یکی‌از موضوعات اساسی روز مطرح گردید که جادارد از نظراهمیت آن‌مورد بحث قرارگیرد :

در جواب سئوال یکی‌از مدیران جراید بمناسبت حملات تبلیغاتی روسها بایران واینکه آیا امکان دارد موارد اختلاف ایران و شوروی درملاقات قریب‌الوقوع سران امریکا وشوروی مورد مذاکره قرار گیرد .شاهنشاه فرمودند .

«امیدوارم این‌ملاقات ها نتایج خوبی داشته باشد ودر تحکیم صلح جهانی واز میان بردن جنك سرد اثرات‌نیکوئی ببارآورد ولی‌بایدبگویم که‌دراتخاذتصمیم ماایرانیان برای دفاع‌ازمنافع ملی خودمان نتیجه این تماسها هرچه‌باشد هیچ تاثیری نمیتواند داشته باشد و مابهرحال آنچه‌را که مصالح‌ماحکم‌کند خواهیم کرد »

در واقع‌ملت‌ایران ازاین گونه‌ملاقاتها و تماس‌ها بین سران دول اگر برای حفظ صلح و آرامش جهانی و کمك به‌قطع حملات تبلیغاتی و تخفیف‌جنك سرد باشد استقبال خواهدکردهیچکس باندازه ما وکشورهای نظیرما احتیاج بصلح و صفا ندارد زیرا مادر کار ساختمان یك زندگی کام لاتازه‌هستیم این کار احتیاج به‌آرامش و فراغت خاطر ومحیط امن و آسوده‌دارد. هیچ کس‌باندازه مادرمدت چند سال‌گذشته ازهرج‌ومرج وجنك اعصاب ضررنبرده است. اصولا باید این سئوال رامطرح کرد که برای چه ماطالب جنك‌باشیم؟ مگرما دردوجنك گذشته نفعی‌بردیم؟ مگر دردوجنك گذشته بنای‌اقتصادما درهم نریخت و برنامه‌های اصلاحی‌ما قطع نشد ؟

خلاصه ماازهراقدامی که برای‌ایجاد حسن تفاهم بین‌المللی بشود باطیب خاطر استقبال میکنیم زیرا یکی‌از هدف‌های اساسی‌ملت‌ایران ادامه صلح و آرامش است .

ولی‌ماعقیده‌داریم که آزادی واستقلال ملت‌ها بالاتراز هرچیز است .اگر صلح و آرامش برای تامین آزادی‌و تحکیم استقلال‌ملت‌ها نباشد هیچ ارزشی ندارد .

بقول معروف اگر کسی صلح رابدون آزادی و عدالت جستجو کند نه‌صلح را خواهد یافت ونه‌آزادی و عدالت را. هیچ قدرتی نمیتواند صلح را بدون‌در نظر گرفتن تمایلات و آرزوهای‌ملت ها و یابحساب آنها تامین نماید .

ملت‌ایران بدوستی براساس احترام متقابل باهمه ملت‌ها و صرفنظر از هررژیم علاقه‌منداست ولی‌اگرهمسایه ماشوروی از تمام وسایل دوستی و همکاری صرفنظر کرده و بجای آن جنك ودشمنی را انتخاب نماید در اینصورت برای یك ملت آزاد ومستقل راهی جز مقابله ومقاومت باقی‌نمی‌ماند. زیرا ماامروز در برابر حملات وتهمت ها وافتراهای شوروی ازموجودیت خودمان دفاع میکنیم ودفاع‌ازموجودیت مشروعترین حق‌یك‌ملت‌است .

این موجی که‌اکنون درکشورما علیه تبلیغات شوروی ها بچشم میخوردو هرآن روبه‌تزاید میرود دلیل همین‌امر است که‌دفاع‌ازموجودیت دفاع از وطن وآزادی واستقلال غریزه و طبیعت اولیه است

وقتی کسی خودرا در خطر احساس کرد ابتدائی ترین عکس‌العمل اودفاع است .هیچگاه درگرما گرم یك‌حمله ودرحینی که پنجه‌های طرف بسوی طرف دیگر درازشده است نمیتوان حرف‌از محاسن صلح وآرامش‌زدزیرا همه این حرفها برای موقعی است که دوطرف بامنطق و عقل جلوی یکدیگر بنشینند و حرف خودرا بزنند

هرملتی حق‌دارد که راه آینده خودرا باتوجه به‌تجربیات گذشته وحوادثی که برسرش آمده‌است انتخاب کند راهی که‌ملت ایران در پیش گرفته است نتیجه حوادث گذشته‌است .

مامیخواهیم که در چهاردیواری‌کشور کلیه نیروهای خودرا برای آبادی و بهبود وضع زندگی بکار اندازیم و دربیرون وظایف خودرا به‌بهترین‌وجهی درقبال صلح‌جهانی و کمك به‌هدف های سازمان ملل متحد انجام دهیم.

دراین صورت اگر دولت شوروی میتواندبااین‌هدف‌های‌ماکه‌پایه اساسی آن آزادی واستقلال کشور است هماهنگی داشته باشد بدون شك همه اختلافات بامذاکرات مستقیم حل‌خواهد شد واگر غیرازاین باشد عکس‌العمل ملت‌ایران در برابر حملات ناروای بیگانه همین است که‌مشاهده میشود.

سفر ایزنهاور

رئیس جمهوری‌ایالات‌متحده امروز نخستین مرحله‌مذاکرات تاریخی خودرا بارهبران کشورهای باختری درپایتخت آلمان غربی آغازکرد . سرنوشت اتحادیه آتلانتیك ، شکست‌یاپیروزی گفتگوهای‌آینده درامریکا و شوروی، حل یاتشدید بسیاری ازمسائل بغرنج کنونی به نتیجه این‌مذاکرات بستگی تام‌دارد. ایزنهاور دیشب بسرزمینی قدم گذاشت که‌دنیای غرب درجنك‌دوم جهانی برای آزاد کردن‌آن اززیر یوغ‌نازیسم قربانیهای زیاد داد .

درآنهنگام ژنرال ایزنهاور در راس‌نیروهای متفقین بایرانداختن حکومت نازیها بسیاست زور و دیکتاتوری پایان داده وملتهای اروپارا که‌اسیرچنگال نازیسم شده بودند آزاد ساخت .

پس‌از پایان این‌جنك خانمانسوز ملتها ی‌شیفته آزادی در اروپا باامریکا دست‌بدست هم داده واتحادیه‌نیرومندی برای‌مقابله باتجاوز تشکیل دادند .وجود همین اتحاد وهمبستگی بودکه‌کشورهای آزاد جهان توانستند دربرابربحران های شدید ی‌که‌درسالهای اخیر بروزکرده پایداری نموده ودنیا را از خطرجنك جدیدی نجات دهند.

رئیس‌جمهوری امریکا درمصاحبه مطبوعاتی خود که‌قبل‌از آغاز سفر تاریخی خودایراد کرد تصمیم‌خود رابه حفظ وحدت‌غرب اعلام‌داشت . ایزنهاور ضمن‌تائیدوفاداری امریکا نسبت باتحادیه آتلانتیك گفت «باروپا میرود تاپایه‌های اتحادیه دول‌غربی رادر مقابله باتجاوزاستوار سازد .»

رئیس جمهوری امریکا صریحا اعلام‌کرد که‌ایالات‌متحده دربرابر تجاوز وتعدی درصورت لزوم ازقوه قهریه استفاده خواهد کرد .

مردم اروپای غربی که‌ایزنهاور راقهرمان جنك‌دوم‌بین‌المللی «وآزاد کننده» سرزمین‌های خود ازدست نازیهامیدانند نسبت برئیس‌جمهوری ایالات متحده احترام‌زیادی قائل هستند . شك‌نیست که‌سفروی‌باین قاره بسیاری ازاختلافات راکه‌اخیرا بین‌متفقین باختری ایجاد شده ازبین خواهد برد وباین ترتیب ایزنهاور خواهد توانست درملاقات آینده خود بااطمینان خاطر کامل‌بوحدت غرب باخروشچف روبروشود .

ایزنهاور این‌سفر راباامید و آرزوهای زیاد آغاز کرده‌است و اطمینان دارد که خواهدتوانست نگرانی غرب‌رااز مذاکرات آینده خود بانخست‌وزیر روسیه‌شوروی برطرف کرده‌و باردیگر یك‌جبهه متحدوهم‌آهنك در اروپای غربی بوجود آورد .

باید اذعان کردکه رئیس‌جمهوری امریکا دربن وپاریس‌وظیفه دشواری رابرعهده داردو گفتگوهای وی‌در پاریس حساسترین‌مرحله‌مذاکرات‌را تشکیل میدهد .اگر ژنرال دوگل دردعاوی خود پافشاری کندوحدت غرب باخطر بزرگی روبرو خواهد شد .

.بنابراین‌رئیس‌جمهوری‌امریکا تمام کوشش خودرا بکار خواهد برد تاازیکطرف نگرانی فرانسه‌را از مذاکرات آینده خودبانخست وزیرشوروی برطرف نماید واز طرف‌دیگر فرانسه راوادار کندکه درسیاست خود نسبت بالجزایر و آزمایش‌های اتمی فرانسه‌در صحرا تجدید نظر کند .

دولت‌فرانسه‌پس‌از تشکیل‌جمهوری پنجم باتمام‌قوا درراه تجدیدعظمت فرانسه میکوشد البته متفقین‌باختری نمی‌توانند مانع‌از ترقی‌وپیشرفت ملت فرانسه شوندولی پاره‌ای از دعاوی فرانسه ازجمله دادن اسرار اتمی به‌این‌کشور برای ایالات‌متحده قابل قبول‌نیست زیرا دراین‌صورت متفقین دیگر امریکا نیزدرصدد دست‌یافتن باسراراتمی برخواهند آمد. ازطرف دیگر اگر امریکا باسیاست فرانسه در الجزایر و آزمایشهای اتمی‌آن کشوردرصحرا موافقت‌کند کشورهای آسیائی و افریقائی را که عموما خواستار استقلال و آزادی این سرزمین هستند ازخود خواهد رنجانید .

اکنون جهانیان بابی‌صبری تمام درانتظار نتیجه مذاکرات‌ایزنهاور بارهبران کشورهای باختری وفرا رسیدن هنگام دیدوبازدید سران امریکا وشوروی‌هستند زیراهمانطور که‌خود رئیس‌جمهوری امریکا اعلام داشته این‌مذاکرات درآینده جهان تاثیرفراوانی خواهدداشت .نتیجه این‌گفتگوها یایك‌دوران صلح و آرامش ویا بحرانهای بین‌المللی شدیدتری بدنبال خواهد داشت

موقعیکه خودرا درآئینه نگاه میکنید

ومی‌بینید که موهای شما تك‌تك سفید شده توجه‌داشته باشید یگانه راه علاج آن استفاده از کرم **شامپورنگین پلی کالر ساخت آلمان** می باشد وبامصرف این شامپو می‌توانید موهای خودراتقویت وتمیز وباکمك **رنك گیاهی** مخلوط کلیه موها را یك‌رنك وشفاف نمائید.

مرکز پخش : مغازه نورا
تلفن ٦٦٢١٥ خیابان نادری
فروشگاه فردوسی- مغازه مانون- فروشگاه افسران- داروئی فرهاد
خیابان ناصرخسرو وکلیه داروخانه‌های معتبر
شهرستانها: آبادان: **ستاره آبی** - مشهد: **قدکچی** - تبریز: **گوگانی**- شیراز: **فروشگاه ژاله** - کرمانشاه: **فروشگاه خسرو** - سمنان: **تدین**- رشت:**هولیوشساری**:رجب‌پور- خرمشهر:**داروخانه‌هاشمی**-اصفهان:**نورسته**

دبیرستان کانون بانوان

درکلاس شش طبیعی‌متوسطه جای چند نفر دانش آموز دارد. صدیقه دولت‌آبادی آ-۱۴۲۸۳

برنامه انجمن هنری کودکان سینه کلوب

جمعه ۱۰ صبح

در سینما رویال

اجرا میشود

بدینوسیله فوت ناگهانی سرهنك باز نشسته شهربانی کل **اسماعیل خواجه نوری** را باطلاع عموم میرساند مجلس ختم آنشادروان از ساعت ۱۰ تا ۱۲ روز شنبه ششم شهریور ماه از طرف شهربانی کل در مسجد مجد منعقد می شود . **شهربانی کل کشور**

بمناسبت هفته در گذشت شادروان **سرهنك اسمعیل خواجه نوری** افسر باز نشسته شهربانی کل از ساعت ٥ تا ۷ بعد از ظهر روز جمعه ٦ر٦ر۳۸ مجلس یاد بودی ازطرف دوستان ساکن نارمك آنمرحوم در مسجد جامع نارمك واقع در خیابان سمنگان بر قرار میباشد از طرف دوستان‌آنمرحوم **سرهنك دیباج - سرهنك شریف زاده**

بدینوسیله با نهایت تاثر و تاسف در گذشت والده علی اکبر صالحون تهرانی را باطلاع دوستان و آشنایان میرساند مجلس ختمی جهت آن مرحومه در مسجد شیخ عبدالحسین معروف به ترکها در تاریخ شنبه شش شهریور ماه ۱۳۳۸ از ساعت ۹ صبح الی ۱۱ منعقد میباشد .
آ-۱۴۳۱۹ **حاجی رحیم کاشانی**
بعموم‌بازماندگان آنمرحومه مصیبت‌وارده‌را تسلیت‌میدهیم

خانواده های **اعزازی-منتظمی -خلعت بری -بهرامی - فرح -مخیر -حاج سید جوادی -نوید -الموتی -طالقانی- مهران -تهرانچی-مدیر** با کمال تاسف‌در گذشت نابهنگام **شادروان منصور اعزازی** کارمند کل گمرك‌را باطلاع‌بستگان و دوستان میرساند . مجلس ترحیم مردانه آنمرحوم از ساعت ۹ تا ۱۱ صبح روز شنبه ششم شهریور ماه ۳۸در مسجد امین الدوله واقع در خیابان فخرآباد و مجلس ختم زنانه از ساعت ٥تا ۷ همانروز در خیابان درختی -کوچه شهرام منزل آقای منتظمی منعقد خواهد بود .

حوا اعزازی -مهین اعزازی (منتظمی)-صفیه خلعت‌بری- ایران خلعت بری -قدسی مخیر -نصرت‌اله‌اعزازی -محمد اعزازی -عبدالحسین منتظمی -فتح‌اله منتظمی -علی اکبر خلعتبری -محمود مخیر -محمد علی وارسته -دکتر حسن منوچهری (اسعدالسلطنه) -محمد حسن خسرو پناه(سردار افخم) -سالار مفخم خلعت بری -سرتیپ ضیاءالدین خلعتبری -دکتر علاءالدین منوچهری -نورالدین الموتی - سرتیپ بهرامی -مهندس فرح -شمس‌الدین حاج سید جوادی -باقر تهرانچی -محمد رضا طالقانی- ابوالقاسم مدیر -قاسم مهران -هوشنك خلعتبری -محمد علی نوید- منوچهر تهرانچی آ-۱۴۳۱۳
بعموم بازماندگان آنمرحوم مصیبت‌وارده را تسلیت‌میدهیم

بمناسبت هفتمین روز درگذشت **ژرژسالم** صبح جمعه فردا سه ساعت قبل از ظهر در کلیسیای سن ژوزف (خیابان فرصت) برای آسایش روح آن فقید تشریفات مذهبی بعمل خواهد آمد . از عموم بستگان و دوستان‌دعوت میشود که در مراسم مزبور شرکت فرمایند .

از آقایان عظام و افسران محترم و کلیه اهالی آذربایجان که در تشییع جنازه و مجلس ترحیم برادرمان مرحوم سید رضی عدل امینی کارمند عالیرتبه وزارت فرهنك در مسجد آیت‌الله شهیدی در تبریز و اسکو ابراز همدردی فرموده اند بی نهایت سپاسگزار و بقای عمر و سعادتمندی آن سروران گرامی را از خداوند متعال مسئلت می نمائیم.
سرهنك سید مهدی عدل امینی-سروان سید عیسی عدل امینی - مهندس اسکندر ذکاءدکترحسین‌ذکاء -فرهاد عدل امینی - خلیلیان ثقة الاسلامی - کلانتری - اشرفی سادات - خسرو شاهیان - تابان فخرزاد - بینا - فضیلی آ-۱۴۳۱۷

بدینوسیله از ذوات محترمیکه در مصیبت در گذشت مرحوم علی اصغر سهیلی چه حضورا و چه کتبا اظهار همدردی فرموده‌اند تشکر و مراتب سپاسگزاری عموم بازماندگان و خویشاوندان آن فقید سعید را ابلاغ چنانچه بواسطه تالمات روحی در عرض تشکر حضوری تاخیری روی دهد امید عفو داریم .
آ-۱۴۳۴۱ **نیراعظم سهیلی -دکتر حسین سهیلی**

بازماندگان مرحومه مغفوره بانو زرین تاج علی آبادی‌از ذوات محترمی که حضورا یا کتبا ابراز تفقد فرموده‌اند صمیمانه سپاسگزار و امیدوارند هر گاه در شرفیابی یا عرض جواب تاخیری پدید آید مرحمت نموده عفو خواهند فرمود . آ-۱۴۲۸۷

نمونه یکتا

کودکستان- دبستان- دبیرستان‌دخترانه

برنامه‌کامل فرهنك- انگلیسی- موسیقی-مجسمه سازی-تیراندازی- قایق‌رانی- سینما.
نام‌نویسی هرروز ازساعت ۸ تا۱۲
باغ صبا خیابان ملك خیابان میرهادی تلفن ۳۰٥٤۳۳
آ-۱٤۲۷۷ ۱-۲ صاحب‌امتیاز ومدیر بانو حشمت بیگدلی

جغرافیای طبیعی

تألیف
کترجهانگیرصوفی
استاد دانشگاه تبریز
بابهترین کاغذ وچاپ وگراورهای متعدد در٤٥۰ صفحه منتشر گردید.
بها ۲۰۰ ریال
مرکز انتشار: کتابخانه اقبال خیابان شاه‌آباد
آ-۱٤۰۰۷ ۱-۲

با کمال تاسف در گذشت ناگهانی **رضا صحی** کارمند شهرداری تهران را بدینوسیله اعلام مجلس ختم آنمرحوم از طرف شهرداری از ساعت ٤تا ٦ بعد از ظهر روز شنبه ٦ر٦ر۱۳۳۸ در مسجد حاج حسن در خیابان بوعلی برگزار می شود . **شهردار تهران**

بدینوسیله فوت آقای **دکتر رضا صحی** را باطلاع دوستان و آشنایان میرساند مجلس ختم مردانه در تاریخ روز شنبه ٦ر٦ر۳۸ از ساعت ٤ الی ٦ بعد از ظهر در مسجد حاجی حسن واقع در خیابان ارامنه (بوعلی)و مجلس ختم زنانه در منزل آنمرحوم واقع در چهار راه مختاری کوچه یمینی پور منزل دکتر صحی تشکیل میگردد .
سرهنك یزدان نیاز -حسین یزدان نیاز -اسماعیل صحی -دکتر حاجیها -مهدی بابا خانبیك -حسین بابائی- سرگرد جلی -فهیم -خرمی آ-۱٤۳٥۱
بعموم بازماندگان آنمرحوم‌مصیبت‌وارده‌را تسلیت‌میدهیم

خانواده های مستقیم -طلوعی - ربانی - ناجی
با نهایت تاسف در گذشت ناگهانی **آقای‌شعبان‌مستقیم** را باطلاع اقوام و دوستان میرسانند .
مجالس تذکر روز های جمعه و شنبه پنجم و ششم شهریور از ساعت ٥ بعد از ظهر در منزل آنمرحوم به‌آدرس ذیل منعقد میگردد . خیابان پهلوی نرسیده به تخت‌جمشید کوچه رشت منزل شماره ۷۷ آ-۱٤۳٦۳
مصیبت‌وارده رابعموم‌بازماندگان‌آنمرحوم تسلیت میدهیم

با کمال تاسف در گذشت **میرزا علی اصغر پاکزاد** را باطلاع اقوام و دوستان میرساند مجلس ترحیم آنمرحوم روز شنبه ششم شهریور ماه از ساعت ٤الی ٦ بعد از ظهر در مسجد ارك منعقد میباشد .
رضا پاکزاد -جواد پاکزاد -محمد حسن شمشیری - محمود شمشیری -کاظم شمشیری -حاج عباسعلی اسلامی- ابراهیم کریم آبادی -حاج علی هراتی -جعفر منتظریان - ابراهیم پلاتین چی -حسن بهشتی -محمد داراب

خانواده های جهانگیر -اسبقی -بیژه -امیری
در نهایت تاثر در گذشت مرحوم آقای**سیدغلامحسین خان منصوری** را در نمین باطلاع اقوام و آشنایان میرساند مجلس ترحیم زنانه از ساعت ٥ تا ۷ بعد از ظهر روز یکشنبه هفتم شهریور ماه بر قرار است آدرس خیابان جامی چهار راه شیخ هادی کوچه صیرفی کاشی ٦۳
آ-۱٤۳٤۳
بعموم‌بازماندگان‌آنمرحوم مصیبت وارده را تسلیت‌میدهیم

بدینوسیله فوت‌مرحومه مغفوره‌مادر عزیزمان راباطلاع عموم میرساند مجلس ترحیم مردانه آنمرحومه عصرپنجشنبه از ساعت ٤ الی ۷ در مسجد ارك و همچنین مجلس ترحیم زنانه از صبح الی غروب روز جمعه ۲۲ صفر درمنزل شخصی واقع در خیابان پامنار منعقد میباشد امید است دوستان و سروران با شرکت در مجلس مذکور روح آنمرحومه را شاد و اینجانبان را مفتخر فرمایند .
احمد تمیز -حاجی علی اکبر صالحون تهرانی -محمود صالحون تهرانی -حاج علمدار صالحون تهرانی -میرزا رجبعلی صالحون تهرانی -جلیل باقریان .
آ-۱٤۳٦۷

بمناسبت فوت مرحوم**صادق ابوالمعالی وکیل پایه یك دادگستری** مجلس تذکری از ساعت ۱۰تا ۱۲ روز شنبه ٦ر٦ر۱۳۳۸ در مسجد ارك منعقد است .
از آقایان محترم قضات و همکاران وبستگان و دوستان فقید سعید خواهشمند است با شرکت در این مجلس روح آن مرحوم را شاد فرمایند .
رئیس کانون وکلاء دادگستری هاشم وکیل

خانواده ابوالمعالی بانهایت تاسف وتاثر در گذشت ناگهانی **صادق ابوالمعالی** وکیل دادگستری و بزرك‌خانواده را باطلاع عموم اقوام و دوستان میرساند مجلس ترحیم آن شادروان روز شنبه ٦ر٦ر۳۸ از ساعت ۱۰ صبح الی ۱۲ در مسجد ارك و مجلس ختم زنانه عصر همان روز در منزل شخصی آنمرحوم واقع در خیابان سپه کوچه صابری منعقد میباشد .
کاوس ابوالمعالی -محمد حسین ابوالمعالی -محمد تقی قمی -علی کجوری -محمد رضا مزینانی (مهین‌الملك) - دکتر فلسفی -گرکانی -احمد آزاد آ-۱٤۳٤۹
بعموم‌بازماندگان آنمرحوم‌مصیبت وارده‌راتسلیت میدهیم

بمناسبت این دهه متعلق به وفات حضرت رسول و حضرت امام حسن مجتبی و حضرت رضا علیه‌السلام در چهار راه حشمت‌الدوله غربی اول کیوان مسجد ولی عصر ع مجلس ذکر مصیبت خامس آل عبا منعقد است و دانشمند محترم حضرت آقای حاج سید احمد آقا قمی خطابه‌میفرمایند خواهشمندیم از دوستان و اهل منبر شرکت نمایند .
هیئت‌مدیره‌مسجدولی عصر ع

بر حسب معمول سنواتی مجلس سوگواری خامس‌آل‌عبا علیه‌آلاف‌التحیةوالثناء از طرف انجمن محلی خیابان میناو آهنك‌از لیله اربعین تا آخر ماه صفر از ساعت ۸ ببعد در منزل حاج سید علی هاشمی رئیس انجمن واقع در خیابان شهباز و انتهای کوچه ملك محمدی برقرار خواهد بود از علمای اعلام و ساکنین گرامی محل و اعضای محترم انجمن های محلی و سایر برادران دینی دعوت میشود که با حضور در این مجلس در تعظیم شعائر دینی شرکت فرموده از بیانات حکیمانه دانشمند معظم آقای حاج سیخ عباسعلی اسلامی‌و گویندگان محترم دیگر استفاضه نمایند .
آ-۱٤۳۲٥ **معاون‌انجمن-علی‌اکبر روح فر**

یعما

شماره مردادماه منتشرشد
آ-۱٤۳۰۹

تودیع
دراین هنگام که‌بمنظور مطالعه‌در امور فنی عازم اروپا هستم ازکلیه دوستان وفامیل که‌بعلت ضیق‌وقت موفق بزیارتشان نشدم معذرت خواسته بدینوسیله خدا حافظی میکنم آرزومندم همیشه قرین سعادت و موفقیت باشند
ع- معصومی

ختنه نوزاد واطفال

بدون دردوخونریزی دکتردانش‌راد خیابان‌خورشید- مقابل کارخانه برق
آ-۱۳۹٦٥-۱ ۲۰

آموزشگاه شبانه دختران همایون

ابتدائی و متوسطه کامل‌دارای رشته ادبی - طبیعی ریاضی - فنی و کلاس های‌تخصصی - خیاطی ماشین نویسی فارسی و لاتین -آشپزی-شیرینی پزی فرنگی و ایرانی دکوراسیان (تزیینات) فیلم برداری برای تعلیم به بانوان و دوشیزگان در محل دبیرستان همایون همه روزه صبح از ۸ تا ۱۲ از داوطلبان ثبت نام می نماید .
نشانی : شاهرضا روبروی دانشگاه اتوبوسهای خط ٤ و ٥ و ۲۷ و ۲٤ و ۲۳ شما را بمقصد میرساند .
آ-۱٤۲٦۳ ۱-۲

وزارت کشور با کمال تاسف در گذشت مرحوم مغفور **حاج سید محمد علی قوامیان (مودب‌السلطنه)** که ازصاحب‌منصبان عالی رتبه و شریف این وزارت بوده و عمری را با نهایت صداقت و امانت بسر برده باطلاع میرساند .
مجلس ختم آن مرحوم روز شنبه ٦ شهریور ماه‌جاری از ساعت ٤ تا ٦ بعد از ظهر در مسجد مجد منعقد میباشد
وزارت‌کشور

هوالحی الذی لایموت
بدینوسیله در گذشت مرحوم مغفور **حاج سید محمدعلی قوامیان (مودب‌السلطنه)** کارمند بازنشسته وزارت کشور را باطلاع اقوام و دوستان میرساند مجلس ختم مردانه‌روز شنبه ششم شهریور ماه جاری از ساعت ٤ الی ٦ بعد از ظهر در مسجد مجد و ختم زنانه در همانروز در منزل شخصی واقع در امامزاده قاسم کوچه باغ دزاشیب منعقد می باشد .
عبدالرحمان قوامیان -فخرالملوك قوامیان -حسن قوامیان -محسن قوامیان افسر شهربانی -تقی قوامیان- ابوالفضل قوامیان -عاطفه قوامیان -باقر خاك زاد قمی - دکتر علینقی وحدتی -محیط لاریجانی -حاج سید جواد وحدتی لاریجانی- مهدی نیاك -حاج سید جعفر افجه -حاج صفر علی موتمنی -میر عماد لاریجانی -شهاب لاریجانی - محمد محمد علیان -ولی‌اله محمد علیان لاریجانی-مرتضی میرولی -محسن نیاکیان -فیاض لاریجانی -افتخارالاسلام خطیبی -حسین صالحی-عبدالحسین خاکزاد -هاشم‌وحدتی- علی اکبر مشایخی -احمد سالور -عزت‌اله انوشیروانی - علی اصغر یمین -منصور بینا -علی گلدوست
بخانواده های محترمی که در این حادثه عزا دارند بویژه بازماندگان آنمرحوم مصیبت وارده را تسلیت میدهیم .

با نهایت تاسف و تاثرفوت جوان ناکام آقای**حسین سهامی زاده** را باطلاع عموم دوستان و آشنایان میرساند مجلس ترحیم آنمرحوم از ساعت ۸ الی ۱۱ صبح روز جمعه ٥ شهریور در مسجد انبار گندم واقع در خیابان ری و مجلس ختم زنانه‌عصر همانروز از ساعت ٤ الی۷ بعد از ظهر در منزل آقای عباس سهامی زاده‌واقع در میدان شوش خیابان یخچال کوچه هوشمند منعقد خواهدبود
عباس سهامی زاده -مهدی سهامی زاده -حسین‌مدبر کاشانی -حسن مدبر کاشانی -حاجی احمد گلبن -قاسم گلبن -عزیزاله سهامی -حشمت‌اله سهامی -احمد تقاعدی- جواد مدبر -محمد فیروز بخت -حاجی محمود سلیمانی- مسعود نو خاسته -ناصر یگانه -حاجی اکبر مطلبی -حاجی اسماعیل مطلبی -ماشااله مطلبی آ-۱٤۲۹۱
بعموم‌بازماندگان آنمرحوم‌مصیبت‌وارده را تسلیت‌میدهیم

یك سال قبل یکی از مردان مجاهد و خیری که تمام هم خود را در راه توسعه و ترویج مذهب جعفری‌مصروف داشت (مرحوم حاج ناصر عطائی عکس مقابل)دارفانی را وداع گفت و قلوب دوستان و فامیل خود را مملو ازغم و اندوه نمود ما از خداوند متعال مسئلت داریم که‌روح آنمرحوم را با ائمه اطهار محشور نماید .

بقیه آگهیهای ترحیم وتسلیت درصفحه ۱۷

ایزنهاور

بقیه از صفحه اول

واشنگتن -آسوشیتدپرس -پرزیدنت آیزنهاور بایك هواپیمای جت سفید ونقره‌ای رنگ نیروی هوائی آمریکا قبل از سپیده دم دیروز صبح از فرودگاه اندروز بطرف بزیایتخت آلمان غربی پرواز کرد .

آیزنهاور در حالیکه لباس سفیدرنك نازکی بتن کرده بود باتفاق همسر و فرزند خود که از کارمندان کاخ سفید است وارد فرودگاه شدند .

آیزنهاور و همسرش داخل هواپیماشده وچند دقیقه بایکدیگر صحبت نمودند وبعد باتفاق یکدیگر بیرون آمده و بانو آیزنهاور همسر خودرا بوسید وآیزنهاور با خوشحالی لبخندی زد وسپس داخل هواپیما شد .

چون حرکت آیزنهاور بوقت محلی ساعت ۲و۴۰ دقیقه بعد از نیمه شب بود آیزنهاور از مقامات رسمی و مامورین دولت تقاضا کرده بود که برای بدرقه وی‌بفرودگاه نیایند .

کریستین هرتر وزیر خارجه و لیونیگستون مرچن معاون هرتر و جان آیزنهاور فرزند رئیس جمهوری ونوماس گیتس معاون‌وزارت دفاع‌با هواپیما باتفاق آیزنهاور به اروپارفتند.

غیرقابل تجزیه

پرچم های دو کشور آلمان غربی و آمریکا برای استقبال از آیزنهاور برفراز ساختمان های بن موج میزد وپایتخت موقتی آلمان را بصورت مجموعه‌ای از رنگها در آورده بود . جوانان دسته دسته در خیابانها حرکت میکردند و پرچم‌های آمریکا و شعار هائی که روی آنها نوشته شده بود «آلمان‌غیر قابل تجزیه» حمل مینمودند

آدنائر دستور داده بود مراسم استقبال از رئیس جمهوری آمریکا با شکوه هرچه تمامتر برگزار شود .

در ادارات پست آلمان غربی تمبر مخصوصی بمناسبت‌سفر رئیس‌جمهوری آمریکا منتشر شده است ودرگیشه های پست خانه انبوه مردم برای‌خرید این تمبرها صف کشیده‌اند یك مامور پلیس آلمان غربی میگفت : «علی‌رغم وقایع جنك دوم جهانی آیزنهاور د راین کشور محبوبیت دارد .»

یك راننده تاکسی که سه سال‌در روسیه جنگیده بود یاد آوری می نمود که برای استقبال از آیزنهاور به بن آمده است .

شعارهای وحد تآلمان را بدیوار ها آویخته بودند . روی یکی ازشعار ها نوشته شده بود :

هفتادو دومیلیون آلمانی از آیزنهاور استقبال میکنند وبه وی خوش آمد میگویند (اشاره به مجموع جمعیت دوقسمت آلمان) .

آیزنهاور دیشب مقارن ساعت هشت ونیم بعد از ظهر به ساعت تهران باهواپیمای جت بوئینك ۷۰۷ وارد فرودگاه بن شد . وی نخستین‌رئیس جمهوری آمریکاست که بایك‌هواپیمای جت‌مسافرت مینماید .

ضمنا او دومین رئیس جمهوری آمریکاست که به آلمان مسافرت مینماید . آیزنهاور وزیر خارجه آمریکا و گروه زیادی از مامورین رسمی آن کشور را بهمراه خود دارد. پسر وی سرگرد آیزنهاور ومعاون وزارت‌دفاع ازجمله‌همراهان اومیباشند

در فرودگاه صدر اعظم ۸۴ ساله آلمان غربی کنراد آدنائر از وی استقبال نمود .

گروه زیادی از مردم آلمان در فرودگاه حاضربودند و همینکه رئیس جمهور از هواپیما فرود آمد به ابراز احساسات شدیدی پرداختند و مامورین فرودگاه بزحمت توانستند مانع هجوم مردم بداخل فرودگاه شوند وزیران آلمان غربی همه در فرودگاه حاضر بودند .

پرچم آزادی

پس از رژه گارد احترام از برابر رئیس جمهوری و صدراعظم ژنرال آدلف هویزینگر بازرس کل ارتش آلمان به آیزنهاور تبریك ورود گفت وسپس صدراعظم ۸۴ ساله آلمان گفت : من باخرسندی و مسرت‌زیاد از صمیم قلب ورود شمارا به خاك آلمان خوش آمد میگویم .

دکتر ادنائر سپس گفت :در عصر ودوران مشکلی که ما بسر میبریم خواشحالیم از این که می‌بینیم آمریکا حامل پرچم آزادی در جهان‌است . صدراعظم‌آلمان غربی در خاتمه گفت : من مطمئن هستم که مذاکرات شما با روسای دول اروپائی برای صلح وامنیت جهان موثر است .

آیزنهاور در پاسخ او اظهارداشت که نام آدنائر در آمریکا مظهر اراده ملت آلمان به حفظ اقتدار و آزادی خودمیباشد و ملت آمریکا به اراده ملت‌آلمان‌احترام میگذارد ودر کنار شماست .

سپس آیزنهاور باآدنائر دست داد وسوار اتومبیل مرسدس‌روباز شد تا به ویلای سفیر آمریکا که جهت اقامت اواختصاص داده شده عزیمت نماید. در مسیر وی که ۲۲ میل طول داشت مردم پرچم هارا تکان میدادند.

بن- رویتر - آیزنهاور در فرودگاه ازابراز احساسات‌دوستانه و استقبال ملت آلمان تشکرنمود

وگفت :ملت آمریکا از آزادی اهالی برلن غربی که به ایده‌های دموکراتیك غرب وفادارندصمیمانه حمایت مینماید. وی نسبت بنتایج مذاکرات خود وآدنائر ابراز امیدواری نمود.

بن -آسوشیتد پرس- مردم در مسیر آیزنهاور فریاد میزدند : «آیك خوش آمدی - بما کمك کن» «آلمان نمیتواندر حال‌تجزیه بماند».

مقابل سفارت آمریکا هرتر به آیزنهاور گفت : «عجیب است. بسیار جالب است !»

آیزنهاور در کاخ شاومبورك که مقر صدارت عظمی میباشد با ادنائر ملاقات و مذاکره مینماید مذاکرات آنها در اطراف پیمان آتلانتیك شمالی و ملاقات آینده خروشچف - آیزنهاوردور میزند .

محل ملاقات

ضمناوی‌بارئیس‌جمهوری آلمان‌غربی پروفسور تئودورهویس در ویلای او بنام‌همارشمیدت ملاقات‌مینماید.

هنگام مذاکرات آدنائروآیزنهاور وزیران خارجه آمریکا و آلمان حضور خواهند داشت.

محل ملاقات دفتر کار آدنائر خواهد بود که با تصاویر رجال سیاسی معاصر منجمله مك‌میلان‌و دالس فقید که دوست آدنائر نیز بودند تزئین شده است.

آیزنهاور نهار را نیز در مقر صدارت عظمی صرف مینماید و بعدا مذاکرات طرفین ادامه خواهد یافت . سپس آیزنهاور به لندن عزیمت مینماید . از هم اکنون انگلستان برای استقبال وی خودرا آماده کرده است .

تعداد مستقبلین آیزنهاور در بن ۳۰۰ هزار تن تخمین زده شده‌اند.

سیروس ایتون سرمایه‌دارمعروف امریکائی گفت:

تاسف‌آوراست‌که عده‌ای باملاقات خروشچف وایزنهاور مخالفند

نرداسکوشیا - آسوشیتدپرس- سیروس ایتون سرمایه‌دار معروف امریکائی طی سخنان خود در کنفرانس دانشمندان زیست‌شناسی که از ۹ کشور جهان‌منجمله‌امریکا و شوروی و بریتانیا در این شهر گرد آمده اند گفت برخی از سیاسیون درجه اول امریکا و دوستان او گفته اند میترسنددرباره تفاهم بین آمریکا و شوروی‌صحبت کنند زیرا ممکن است درانتخابات با شکست مواجه شوند ایتون که سال گذشته به شوروی مسافرت نموده و با خروشچف ملاقات‌کرد گفت گفتن این حرفها مایه‌تاسف است ولی من بخاطر بشریت‌مجبورم بگویم . ایتون گفت خروشچف متنفذترین مرد جهان است و شخصی است که بحرف خودعمل می کند .

خروشچف نخست‌وزیر شوروی طی نامه ای که برای کنفرانس دانشمندان زیست‌شناسی که در نرواسکوشیا واقع در کاناداتشکیل شده فرستاده خواسته است که استفاده از کلیه سلاحهای اتمی و میکربی ممنوع گردد .

خروشچف در نامه خود که‌ظاهرا از سواحل دریای سیاه فرستاده می گوید با نظردانشمندان موافق است که سلاحهای میکربی از سلاحهای اتمی خطرناکتر است .

دادستان لنین‌گراد گفت:

درشوروی جوانانی پیدا میشوندکه میل ندارند شرافتمندانه‌کارکنند

مسکو- آسوشیتد پرس -دیروز یك دادگاه جنائی لنین گراد ۹ جوان را باتهام‌کشتن یك کارگر و تجاوز به همسرش محکوم به مرك نمود. دادستان گفت جوانانی پیدا میشوند که میل ندارند شرافتمندانه کار کرده وزندگی کنند واین ۹ نفر از آن جمله محسوب میگردند.

خبر محکومیت باعدام این ۹ نفر در لنین گراد بسرعت منتشر شد گفته‌میشودکه این امرحکایت از شیوع جنایت در میان جوانان کمونیست دارد.یکی‌از این جوانان که سر دسته جنایتکاران بوداخیرا از اردوی اجباری به لنین گراد بازگشته بود.

ازدواج میلیاردر باخدمتکار

دوهفته پس‌از اعزام نامزدی استیون راکفلر پسرراکفلر میلیاردر معروف وفرماندار نیویورك‌باآن‌ماری راسموسن ازدواج آنهادردهکده محل‌اقامت خانواده عروس درحضور پدرومادر داماد وخانواده عروس بعمل آمد. عکس‌بالا یك‌لحظه پس‌ازمراسم‌ازدواج هنگام خروج‌عروس و داماد ازکلیسا برداشته شده‌است .

جوانمردی افسران ارتش شاهنشاهی

افسران ارتش با پیروی از منویات بزرك ارتشتاران فرمانده محبوب خود در تمام شئون مختلف با علاقه و صمیمیت خاصی قدم میگذارند یك نمونه بارز از نوع دوستی‌افسران‌بشرح زیرباطلاع هم میهنان‌عزیز میرسد .

اینجانب مسیب درخشانی باتفاق پسر برادرم و دخترم که نو عروس‌و داماد هستند روز یکشنبه ۲۴ر۵ر۳۸ در حدود ساعت ٦ صبح با ماشین شخصی برانندگی پسر برادرم از آبعلی به تهران مراجعت میکردیم در حوالی بومهین در اثر دست‌وپاچه شدن‌پرویزراننده ماشین وازگون شد هر دو جوان به سختی مصدوم و بیهوش شدند صدمه وارده به خود اینجانب خفیف بود لکن در بهت و حیران مانده بودم و نمیدانستم چه بکنم سیل خون از تن دو جوان جاری بود قریب نیمساعت عابرین غیر نظامی با ماشین های شخصی و کرایه از نزد ما عبور کردند لکن اعتناء نمی‌نمودند تا اینکه یك نفر سرهنك با ماشین شخصی رسید و نزد ما ترمز کرد و با مصدر خود پیاده شد و هر دو جوان ومرابا کمك مصدر بماشین خود سوار ومارا به شهر آورد اول به‌بیمارستان نجمیه برد چون آنجا قبول‌نکردندبه‌بیمارستان سینا رسانید ودستورات لازم‌بدکترهاداد ورفت‌بلافاصله تیمسار سرتیپ‌علی جاویدان را که از همشهریهای اینجانب بوده ومایه افتخارماست‌وداثماوقت بیکاری خودرا صرف نوع پرستی وامور خیریه می‌نماید بوسیله تیمسار سرلشکر امیر صادقی از جریان مطلع نمود هنوز پانسمان مصدومین شروع نشده بود که تیمسار مذکور در بالین مصدومین و نزد اینجانب حاضر وبا آقایان دکتر ها تماس واقدامات بی نهایت موثر ومفید بعمل‌آمد و بوضع دگر گون ما سر و صورت داد در نتیجه یك خانواده راآسوده و دو جوان نو عروس داماد را نجات دادند و هم اکنون حال هر دوآنها در بیمارستان نجمیه که بعد از اقدامات مقدماتی در بیمارستان سینا بدانجا منتقل شده‌اند خوب و روزبروز بهبودی آنها کامل میشود.

بعد از تحقیق معلوم شد آقای سرهنك که این جوانمردی را درباره خانواده اینجانب مبذول نموده است سرکار سرهنك علی حجت فرماندهی تیپ ۳ سپاه ۱ ارتش شاهنشاهی میباشد اینجانب بموجب وظیفه وجدانی و میهنی خود لازم دانستم که با درج این جریان از سرکار سرهنك حجت و تیمسار سرتیپ جاویدان قدردانی نمایم و ضمنا از تیمسار فرماندهی دژبان سپاسگزاری کنم و به پیشگاه اعلیحضرت همایون شاهنشاهی و تیمسار ارتشبد و تیمسار آریانا و سایر اولیاء محترم ارتش تبریك عرض کنم که چنین افسرانی را در مکتب خود تربیت نموده‌اند وبسهم خود بوجود چنین افسران دلسوزو جوانمرد مباهات نمایم واز خداوند بزرك بخواهم که بشاهنشاه محبوب بقاء عمر و دوام سلطنت اعطاء فرماید وافسران ارتش ایران را درانجام وظایف محوله و خدمت به میهن عزیز بیش از پیش‌موفق ومؤید فرماید.

مسیب‌درخشان

آ-۱۴۲۵۷

برای رسیدگی بمسئله کاهش تولیدیك کنفرانس سری درچین تشکیل‌گردید

چوئن‌لای شدیداً به مسئولین اقتصادی حمله کرد

همانطور که‌قبلااطلاع داده شد چندروز قبل کنفرانس مهمی از سران سیاسی -سندیکائی‌ورجال دولتی چین‌کمونیست بطورمحرمانه درپکن تشکیل گردید .

اینك بموجب اعلامیه‌صادره‌مذاکرات شرکت کنندگان دراین کنفرانس بررسی علل کاهش تولیددر چین و عدم اجرای‌کامل برنامه دولتی‌بوده است. چوئن‌لای نخست‌وزیرچین کمونیست دراین کنفرانس که کنگره خلق نام دارد شدیدا به مسئولین‌کاهش‌تولید درچین‌کمونیست حمله کرده وگفت :برنامه اقتصادی ما برای سال ۱۹۵۹ به‌هدف های تعیین‌شده نرسیده است .

وی پس از اشاره باینکه تقریبا درتمام رشته‌های اقتصادی کاهش تولید محسوس میباشد گفت : تولید فولاد از ۱۸میلیون به‌۱۲ میلیون تن‌رسیده وذغال‌سنك از ۳۸۰میلیون تن‌به‌۳۳۵میلیون‌تن‌وغلات از۵۲۵ میلیون تن‌به ۲۷۵میلیون تن کاهش‌پیدا کرده‌اند .

چوئن‌لای سپس‌گفت :ارزش‌کلی تولیدات صنعتی از۱۶۵به ۱۴۷ میلیارد «یوآن» (واحدپول چین) تقلیل پیداکرده است .

عدم حضور مائوتسه تونك‌رهبر حزب‌کمونیست چین دراین‌کنفرانس سبب انتشار شایعاتی درباره محل اقامت مائوتسه‌تونك گردیده‌است. عده‌ای معتقدند که‌چون مائوتسه‌تونك سمتی دردستگاه دولت ندارد عدم حضور اومهم نیست .

علاوه‌براین متن اظهارات مهم لیوشائوچی رئیس جمهوری چین‌در باره اوضاع داخلی وسیاست خارجی چین کمونیست که‌در کنفرانس‌ایراد شد منتشر نگردیده است .

خبرگزاری فرانسه ورویتر

سرهنك فاضل‌المهداوی گفت:

متهمین موصل‌را شکنجه داده‌اند

همانطور که در شماره قبل ضمن آخرین اخبار اطلاع داده شد پنج نفر نظامی و یك نفر غیر نظامی که نوزدهم ماه اوت توسط دادگاه عالی نظامی بغداد به مرك محکوم شدند اعدام گردیدند .

نظر روزنامه های مصری

کلیه‌روزنامه‌های مصرازپنج‌افسرویك غیر نظامی مصدوم که در بغداد تیرباران شدند بعنوان شهید و از اعدام کنندگان بعنوان «قاتل» اسم بردند .

این عده باتهام شرکت در انقلاب موصل اعدام شدند و تمام روزنامه‌های مصر این خبر را درج نمودند .

الاهرام نوشت بر مردم عراق گروهی قاتل حکومت میکنند که‌دیوانه‌وار قهرمانان ملی را از بین میبرند .

روزنامه الشعب نوشت انقلاب عراق تبدیل به قتل عام شده‌است .روزنامه الاخبار نوشت برخی عوامل موذی‌خارجی بر عراق حکومت میکنند و عبدالکریم قاسم عنوانی بیش ندارد

تصفیه در عراق

بموجب قانون تصفیه ۱۰ نفر از مامورین دولت منجمله وزیر مختار عراق در بروکسل و کنسول عراق‌در بمبئی از خدمت دولت اخراج گردیدند.

دو نفر از مشاورین وزارتخارجه نیز جزء اخراج‌شدگان میباشند .

تاکنون ۵۰ نفر از کارمندان وزارت خارجه منجمله ۲۱ سفیر کبیرو وزیر مختار بموجب قانون مزبور از کار برکنار گردیده‌اند .

شکنجه افسران

سرهنك‌فاضل المهداوی رئیس دادگاه نظامی بغداد د ریکی از جلسات‌محاکمه ژنرال طبق جلی که متهم است در توطئه موصل که توسط سرهنك‌شواف زمینه چینی شده بود دست داشته گفت عده‌ای از متهمین شورش موصل هنگام بازجوئی مورد شکنجه قرار گرفته بودند وی افزود من مراتب را به عبدالکریم قاسم اطلاع دادم و او دستور داد مسئولین شکنجه متهمین موصل مجازات شوند .

فیلم بریژیت باردو

علی‌رغم تصمیم دولت ژنرال‌عبدالکریم قاسم مبنی بر تحریم سیاست - فرهنك و اقتصاد فرانسه بریژیت باردو هنوز محبوبیت خودرا روی پرده‌سینما های عراق حفظ کرده‌است .

در مدت یك هفته دو فیلم از بریژیت باردودرسینماهای‌بغدادنمایش داده‌اند که با استقبال شدید مردم روبرو گردید .

خبرگزاری فرانسه و رویتر

ایجاد یك پایگاه موشك در لیتوانی

هامبورك -یونایتد پرس -مامورین اطلاعات‌آلمان غربی‌دیروز اطلاع‌دادند که روسها مشغول ایجاد یك‌پایگاه پرتاب موشك درلیتوانی میباشند هدف آنها از ایجاد این پایگاه تهدید دول اسکاندیناوی است تا پیشنهاد روسیه را در مورد ایجاد منطقه غیراتمی‌درشمال‌اروپاپپذیرند

مامورین مخفی آلمان غربی اطلاع میدهند که در ماه سپتامبر متخصصین موشکی روسیه برای بررسی مراکز جدید موشك در کشورهای بالتیك در شهرویلنا کنفرانسی تشکیل خواهند داد .

تاکنون چند پایگاه موشکی در کشورهای بالتیك ساخته شده است

لیندلی نویسنده معروف نیوزویك میگوید:

ورق بسود غرب برمیگردد

نیویورك - یونایتد پرس-نویسنده معروف مجله نیوزویك ارنست لیندلی دیروز اظهار رداشت که برای امریکا بدترین کار آن است که اشتباهات گذشته خودرا بزرگتر از آنچه بوده‌است‌بپندارد . لیندلی در مجله نیوزدیك نوشته بود که پس از سفر اخیرش به ۱۷کشور آسیائی‌متوجه شده‌استکه در این قاره‌ورق به سود غرب برمیگردد .

لیندلی از کمك نظامی آمریکا به ویتنام جنوبی‌دفاع نموده و گفته‌بود حتی اگر این کمکها چنانکه باید به مصرف نرسیده باشد منجر به تقویت کامل این کشور شده‌است .

لیندلی میگوید تقلیل قوای جبهه مقدم غرب در آسیا کار احمقانه‌ای خواهد بود و باید کمك آمریکا به کشورهای آسیائی ادامه یابد . خ

اعتراض مؤدبانه به‌کیشی

لندن-آسوشیتد پرس -سخنگوی وزارت خارجه انگلیس گفت دولت انگلستان مودبانه به ژاپن اعتراض خواهد نمود زیرا کیشی نخست وزیر ژاپن بر خلاف رسوم معمول سیاسی مذاکرات خصوصی خورا با مك‌میلان افشاء نموده‌است .

کیشی رسما گفته بود در مذاکرات وی بانخست وزیر انگلیس مکمیلان سیاست‌ژاپن را در مورد برسمیت نشناختن چین کمونیست (عاقلانه‌وواقع بینانه) شمرده است .

نقدواقساط

مؤسسه هنری برنینا بمنظورترویج هنر بین بانوان و دوشیزگان با سهل‌ترین شرایط بطور نقد و اقساط چرخهای خیاطی وگلدوزی

Bernina

اتوماتیك برنینا را دردسترس شما میگذارد

نمایشگاه برنینا- خیابان شاه

بین چهارراه شاه وبهرامی تلفن ۴۲۴۳۴

۱-۲ آ-۱۸۱۳۴ تبلیغاتی آ.آ.

گروه مربع- هنجن‌مهندسین مشاور سازمان‌برنامه

جهت‌توسعه دادن بکادرفنی‌خودافرادصلاحیتدار زیر رااستخدام‌مینماید.

مهندس راه‌وساختمان ۵نفر

مهندس برق دونفر

مهندس تاسیسات ۲نفر

خواهشمنداست داوطلبانی که‌دارای برك‌خاتمه‌خدمت یامعافی نظام‌وظیفه میباشند بدفترمرکزی شرکت خیابان تخت‌جمشید جنب‌چهار راه روزولت تلفن ۶۹۵۰۵ -۴۹۳۱۷ مراجعه نمایند .

آ-۱۴۲۸۵

قرعه‌کشی‌جوائزمحصولات بهداشتی

HOMBURG

کامیلوزان

باطلاع شرکت کنندگان محترم درمسابقه کامیلوزان وعموم علاقمندان میرساند که قرعه‌کشی جوائزکامیلوزان قریبا انجام ونتیجه جهت‌اطلاع عموم اعلام خواهدشد برای این‌مسابقه قبلا سیصد جائزه درنظر گرفته شده بود.

ولی برای‌اینکه عده بیشتری ازجوائزکامیلوزان استفاده نمایند رقم‌جوائز به ۳۶۰افزایش‌داده شد-اینك شرح‌جوائز:

۱- ساعت رومیزی بسیارلوکس باقاب مخصوص‌وزیبا ۱۰۰ عدد

۲- نمونه محصولات‌کامیلوزان درجعبه‌های‌لوکس ۱۵۰ جعبه

۳- چاقوی سه‌تیغه فرنگی باجلد ۵۰ عدد

۴- درجه حرارت هوا «دیواری» ۵۰ عدد

۵- فندك لوکس فرنگی ۱۰عدد

جمع جوائز ۳۶۰ قلم

کانون آگهی آوا

آ-۱۸۷۱۶

پاریس

با

یا

SUPER DC 6B

خیابان فردوسی شماره ۵۱۴ تلفن ۶۸۹۹۷

آ-۱۸۶۶۴

فیلم‌رنگی دوبله‌بفارسی (کولی و آقا) فقط‌در سینما آسیا نمایش ان‌ادامه‌دارد

آ-۱۸۷۳۲

خروشچف طی نامه‌ای به ادنائر نوشته است:

راه‌حل اختلافات مرامی جنك نیست

آلمان غربی حتی بکمك متفقین غربی خود هم قادر بمقابله باشورویها نیست

مسکو - رویتر - نیکیتاخروشچف نخست‌وزیر شوروی طی نامه خود به کنراد ادنائر صدراعظم آلمان که دیروز متن آن در جراید روسیه منتشر شد نوشته است امروز روابط روسیه و آلمان غربی دریك مرحله بحرانی قرار دارد اما میتوان آن‌را اصلاح نمود . خروشچف دراین‌نامه میگوید اختلافات عقیده‌ای ومرامی پیوسته وجود داشته و وجود خواهد داشت و برای حل آنها نباید به جنك متوسل گشت .

اقتصاد آلمان و شوروی مکمل یکدیگر است و ما میتوانیم همیشه بایکدیگر مبادلات اقتصادی داشته باشیم اما دورقیب اقتصادی نیستیم.

خروشچف به ادنائر میگوید آلمان غربی بدون اینکه از قوای فعاله و ضروری خود میزان زیادی بکاهد نمیتواند ارتشی که با ارتش روسیه ومتفقین اروپائی او برابری نماید بوجود آرد حتی با کمك متفقین خود نیز قادر به مقابله با آنها نیست و اضافه مینماید که از تذکر این‌مطلب قصد تهدید ندارد . خروشچف یادآوری میکند که‌امریکا نیزباتمام قدرت اقتصادی وانسانی خود نمیتواند ارتشی بقدرت ارتش شوروی بوجود آرد . اما سیاست دوستانه باشوروی و کشورهای سوسیالیست میتواند به اقتصاد هردو کمك نماید . باید دو قسمت آلمان بایکدیگر روابط خودرا روشن سازند و گرنه روسیه مجبور خواهد شد با آلمان شرقی پیمان صلح جداگانه‌ای منعقد نماید.

خروشچف یادآوری مینماید که بر سیاسیون واقع بین پوشیده نیست که کوشش برای وحدت دو قسمت آلمان بادخالت خارجیان وازمیان‌بردن رژیم‌سوسیالیستی‌آلمان شرقی‌نتیجه‌ای نخواهد داشت . به پیشنهاد عملی آلمان شرقی برای تشکیل فدراسیون دو آلمان باسلاحهای موشکی واتمی به امکان وحدت لطمه میزند و برای آلمان غربی خطرناك خواهد بود .

خروشچف مینویسد ملاقات او و ایزنهاور مبداء تحولی در جریان جنك سرد محسوب میشود .

مسابقات المپیك ۱۹٦٤ وتصمیم شگفت‌انگیز ژاپونیها

توکیو- خبرگزاری فرانسه- اداره رادیو تلویزیون ژاپن طرحی تهیه کرده‌است تاجریان مسابقات المپیك ۱۹٦٤ دراروپا وامریکا روی پرده تلویزیون دیده شود.

هزینه اجرای این‌طرح ۳۰ میلیارد «ین» (واحد پول ژاپون)خواهد بود وباعملی شدن آن مسابقات المپیك ۱۹٦٤ درآن واحد در کشور های اروپا وامریکا روی پرده تلویزیون دیده میشود.

برای اجرای این طرح باید بیشتر کشورهای آسیائی و همچنین امریکا و شوروی باداره رادیو تلویزیون ژاپن کمك کنند زیرا اصل این طرح برپایه تقویت امواج تلویزیونی ژاپن خواهد بود.

وزیردارائی اندونزی اعلام‌کرد:

درآمدها از ۱۷۵ دلار ببالا بنفع دولت ضبط میشود

جاکارتا - آسوشیتد پرس - وزیردارائی اندونزی‌دیروز اعلام نمودکه مازاد کلیه درآمدها ودستمزد های بیش از دوهزار روپیه اندونزی (۱۷۵ دلار) بنفع دولت برداشت خواهد شد .موسسات خصوصی نیز مشمول این قاعده میباشند .

وزیردارائی اندونزی گفت‌کسانی‌که ازقبول اسکناسهای جدید خود داری نمایند به‌مجازاتهای سخت میرسند .

سوکارنوطی پیام رادیوئی اعلام نمود که تقلیل‌ارزش پول شامل اسکناسهای صد روپیه و کمتر نخواهد بود و فقط ارزش اسکناسهای ۱۰۰۰ و ۵۰۰ روپیه‌ای نود در صد تقلیل میابد .

سوکارنو گفت دولت از تقلیل ارزش‌پول ناگزیربود چه‌در کشوربیم تورم و بحران اقتصادی میرفت.

سوکارنو افزود «دولت‌من دولت‌خدمتگزار شما طرفداران تقویت‌طبقه متوسطو طبقات کم‌درآمد میباشد و درآینده سعی خواهدنمود بردرآمد فردی مردم اندونزی افزوده شوداما امروز برای نجات کشور جزاین چاره‌ای ندارد که زندگی اقتصادی مردم را مدتی محدود سازد .

وزارت خارجه آمریکا اعلام نمود:

برای سرکوبی کمونیسم به‌لائوس کمك نظامی خواهدشد

شدت وخامت اوضاع لائوس آمریکارا برآن داشت‌که سریعا بدرخواست دولت لائوس جواب مثبت بدهد

هنوز از شدت جنك لائوس‌کاسته نشده وشورشیان کمونیست‌درصدد بدست آوردن مواضع تازه‌ای هستند .تهدید کمونیستهای لائوس سبب شد که‌امریکا به‌تقاضای دولت لائوس پاسخ سریعی داده‌و جهت تقویت بنیه دفاعی ارتش لائوس کمك های فوری انجام‌دهد.

خبرگزاری رویتر از وین‌تیان گزارش میدهد که زدوخوردهای شدیدی بین نیروهای دولتی وعناصر متمایل به‌کمونیست پاتت‌لائو در اطراف شهر پاکسنك درجریان است .ارتش لائوس اعلامیه‌ای در اطراف این زدوخورد صادر نکرده است .گفته میشود که ایالت‌سام نیوا تقریبا درمحاصره کمونیست های لائو قرار گرفته‌است .

جنك‌های پارتیزانی

رهبران ارتش لائوس از توسعه‌فعالیت شورشیان دردره کادین‌اظهار نگرانی می‌کنند .

انقلابیون یك پاسگاه ارتشی‌وپلیس را درهفته گذشته مجبور به‌تخلیه و عقب‌نشینی نمودند .اکنون واحدهای امدادی اعزام گردیده‌اند تااین پست راازدست شورشیان خارج کنند .

سخنگوی وزارت‌خارجه فرانسه گفت:اوضاع لائوس بسیار حساس است و بنابراین نمیتوان پیش بینی کرد که‌درروزهای آینده چه اتفاق خواهد افتاد. گزارش‌های واصله از میسیون نظامی فرانسه حاکی است که به‌شدت و توسعه جنك های پارتیزانی افزوده شده‌وعناصر کمونیست طرفدار پاتت لائودر ایالات شمالی رخنه کرده‌اند .

سخنگوی مزبور گفت :رویهمرفته اوضاع‌سیاسی و نظامی‌لائوس‌مغشوش است .بیماری پادشاه و تبلیغات کمونیستهای پاتت لائو یك حالت نگرانی از نظر بین‌المللی بوجودآورده است .ولی برطبق گزارش هیئت‌نظامی فرانسه تاکنون دلیلی براثبات‌دخالت مستقیم ویت‌نام‌شمالی ویاچین‌کمونیست درلائوس بدست نیامده است .

کمك امریکا به‌لائوس

وزارت خارجه امریکا اعلام نمودکه به‌دولت لائوس برای دفع خطر کمونیسم داخلی کمك‌مالی‌ونظامی‌خواهد نمود. این کمك به‌دنبال تقاضای دولت‌لائوس انجام میگیرد وامریکا قبل از تصویب آن باانگلستان نیز مشاوره نموده است .

چون دولت لائوس‌بایك شورش‌سخت کمونیستی روبرو شده که موجودیت آن را بخطرانداخته است امریکا در کمك خود تسریع خواهد نمود .بااین کمك برقوای لائوس که فعلا از ۲۵٫۰۰۰نفر قوای منظم و۱٦٫۰۰۰ نفر قوای چریك روستائی تشکیل می‌شود چهارهزار تن افزوده خواهد شد .

مبلغ کمك‌در حدود چهار میلیون‌دلار می‌باشد که بصورت لباس واسلحه سبك وچادرووسایل‌نقلیه‌دراختیارارتش لائوس قرار میگیرد .لینکلن وایت سخنگوی وزارت خارجه امریکاگفت: تانك و توپخانه‌جزو ،اقلام کمك‌نیست. لینکلن وایت گفت:دولت امریکااز جریان شورش لائوس چنین‌استنباط می‌نماید که کمونیستها طرح‌تخریبی وسیعی‌درآن کشوردارند .

علت‌بحران

سناتورمایك منسفیلد از حزب‌دمکرات امریکا تقاضا کرد که یك رشته تحقیقاتی برای روشن‌شدن علت‌بحران لائوس بعمل آید تامعلوم گردد که آیا کمونیستها از آنجا شروع‌به پیشرفت بطرف جنوب آسیا نموده‌اند. منسفیلد گفت :لائوس عضو سازمان ملل متحد است و بنابراین میتواند از حمایت سازمان برخوردار شود و تقاضا کند که ناظرینی به‌آنجافرستاده شود .

تهدید کمونیزم

روزنامه نیویورك تایمز مینویسد : تهدید کمونیستها نسبت به‌بوتان یك نمایش قدرت وسیعی است که گرچه تازگی ندارد ولی واجد اهمیت خاصی است. کمونیستها در لائوس دست به‌تجاوز زده‌اند واین تهدید مورد مطالعه ایزنهاور وهرتر قرار گرفته‌است .

تهدید کمونیستها نسبت به‌یهودیان وسیکیم نیزمورد توجه هند واقع شده و نهرو گفت درمقابل این تهدیدات دفاع خواهد کرد .

رویتر -یونایتدپرس

روزنامه هرالد تریبون مینویسد:

جمال‌عبدالناصر متوجه‌اشتباهات‌خود شده‌است

روزنامه هرالدتریبون در سرمقاله خود تحت عنوان «ناصر رشته‌های بریده را پیوند میدهد» مینویسد: ناصر متوجه شکستهای خود شده ودر صدد اصلاح سیاست خود برآمده است تا این اواخر عبدالناصردائمادرصددواژگون کردن سران کشور های همسایه که با پیشروی های او مخالفت میکردند بود.

توطئه ناصر علیه قاسم و ملك حسین و بورقیبه نه تنها باشکست مواجه شد بلکه حیثیت اورالکه‌دار نمود . اما اکنون خوشبختانه احساس کرده است که در محیط آرام بهتر میتواند پیشرفت کند.

فقط لوازم یدکی

ذالفار صبری معاون وزارتخارجه جمهوری متحده عربی ، خبرنگار روزنامه آلمانی «دای‌ولت» گفت مصر دیگر افراد وافسران ارتش خودرا برای فرا گرفتن تعلیمات نظامی به شوروی و اروپای شرقی نمیفرستد .زیرا باندازه کافی افسران تعلیم دیده در ارتش‌مصر وجود دارند .

صبری گفت جز خرید لوازم یدکی سلاحهائیکه‌ازشوروی‌گرفته شده ما دیگر روابط نظامی باآن کشور نداریم .

صبری در مورد الجزایر گفت‌تا سه سال دیگر جامعه فرانسه در آفریقا از بین خواهد رفت وراهی جز دادن استقلال به الجزایروجود ندارد.

اخذ وام

وزارت اقتصاد جمهوری متحده عربی اعلام داشت که موافقت‌کامل در مورد گرفتن وام از بانك‌جهانی برای توسعه کانال سوئز حاصل نشده است .

(رویتر -یونایتد پرس)

مصاحبه مطبوعاتی آیزنهاور

بقیه از صفحه اول

واشنگتن - رویتر - آیزنهاور رئیس جمهوری امریکا در آغاز مصاحبه مطبوعاتی خود قبل ازشروع مسافرت به اروپا چنین اظهارداشت:

«من‌شروع بمسافرتی میکنم که امیدوارم آنقدر توسعه یابد که شامل دیدارازکلیه پایتختهای‌ملل جهان که مانند ما وجود خود را وقف‌احترام‌به‌آزادی‌فردی‌وشئون‌بشری نموده و میخواهند تحت حکومتی زندگی کنند که خود آنرابرضایت انتخاب نموده‌اند گردد .

هدف مسافرت

انجام این آرزوفعلا ممکن‌است و برنامه مسافرت‌فعلی من شامل دیدار از کشورهای آلمان غربی- بریتانیای کبیر وفرانسه میباشد که همه‌توجه دقیق‌به‌مسائل وروابط‌بین‌ما وشوروی دارند .من‌باسران این کشورها وهمچنین ایتالیا ورئیس و دبیرکل سازمان اتلانتیك شمالی ملاقات خواهم‌نمود. دراین‌مسافرت چندهدف تعقیب میشود :

اطمینان باین‌کشور ها ازلحاظ فداکاری مادرراه صلح توام‌باشرافت وعدالت وحمایت ازاتحاد غرب در مخالفت باتجاوز که‌درصورت لزوم ممکن‌است توسل به‌زورنیز برای‌این مقصود جائز شمرده شود. همچنین حفظ قدرت‌دفاعی که‌برای امنیت مشترك ماضروری است .

برای حفظ صلح

هدف‌دیگرآنست که‌به‌تمام‌مقامات مسئول این‌کشور هاپیشنهاد شودکه ماباتفاق یکدیگر آمادگی خودرا برای انجام مذاکرات واقع‌بینانه با شوروی براساس طرح‌معقول وقابل اجرا ازهردوطرف‌درمورد خلع‌سلاح وآلمان تقسیم‌شده وتخفیف‌تشنج‌و بحران‌جهان‌اعلام‌داریم ومشترکاتاکید نمائیم که‌هرگز ازاصول وآرمان های خود دست نکشیده ودرتصمیم خود دچار ضعف وسستی نگردیده‌و برای حفظ‌صلح ازهیچ‌کوششی‌دریغ نخواهیم ورزید .

صلح وعدالت

با هر یك از سران‌کشور ها در باره مسائل مشترك مذاکره‌نموده وبوسیله رئیس و دبیر کل سازمان آتلانتیك شمالی اطمینان دهم که آمریکا به تعهدات خود نسبت به سازمان وفا داراست وبار دیگربه تمام کشور های آزاد که بوسیله موافقت نامه های دوجانبه یا چند جانبه با ما بستگی دارند بگویم که ما در امور و اقدامات مشترك یك هم پیمان وفادار میباشیم زیرا در پرتوهمین‌اصل‌است که آزادی توسعه یافته و صلح وعدالت پایدار بر قرار میگردد.

به هر یك از سران کشور های مورد بازدید پیشنهاد نمایم که به اتفاق یکدیگر در باره همکاری موثر وعادلانه دولت های خود در دادن کمك برای حل یکی ازمهم ترین مسائل‌زمان‌خودیعنی‌بهداشت وبهبود زندگی دو میلیارد جمعیت کشور های تازه تاسیس و توسعه نیافته اقدام نمائیم .

آینده بشریت

پرزیدنت آیزنهاور طی مصاحبه مطبوعاتی خود گفت :خروشچف ضمن مسافرت خود به آمریکابا نوع زندگی آمریکائی‌که یکی از پایه های اساسی آن «ترجیح مرك بر از دست دادن آزادی است » آشنا خواهد شد .رئیس جمهوری آمریکا سپس گفت اینکه در آمریکاعده زیادی علنا با ورود خروشچف‌به آمریکا مخالفت کردند درسی‌برای رهبر شوروی است و به‌وی نشان میدهد در آمریکا هر کسی آزادانه میتواند عقاید خودرا ابراز دارد.

رئیس جمهور سپس به بعضی محافل سیاسی و مطبوعات که تصمیم آیزنهاور را در دعوت از خروشچف مورد انتقاد قرار داده‌اند حمله کرده و گفت : این آقایان باید بدانند که‌مسئله‌آینده بشریت مطرح میباشد وهدف این ملاقات جستجوی راه حلی جهت بررسی مسائل بین‌المللی بوده و این خود قدمی بجلو جهت بهبود وضع جهان است .

بودجه دفاعی

رئیس جمهورآمریکا سپس گفت: این آقایان منتقدین باید بدانند که بودجه دفاعی آمریکا سال به سال افزایش پیدا میکند وباری است بر روی دوش مردم آمریکا وهر رئیس جمهوری‌که از کوشش خود در راه تخفیف تشنج جهان خود داری کند باید توسط ملت آمریکا محکوم گردد.

رئیس‌جمهورآمریکاسپس افزود: دعوت از خروشچف جهت ایراد نطق‌در کنگره آمریکا مربوط به نظر اعضای‌کنگره‌آمریکا میباشد و با آنها است که دراین مورد تصمیم بگیرند . در حال حاضر عده‌ای از اعضای کنگره آمریکا موافق دعوت از خروشچف در کنگره آمریکابوده وعده‌ای دیگر مخالف میباشند.

آیزنهاور سپس شایعات مبنی براینکه خروشچف پیشنهاد های جدیدی به میلیتون آیزنهاوربرادر آیزنهاور در مورد برلن داده است تکذیب کرده و گفت : منهم‌این این شایعات را شنیده‌ام وبرادرم چیزی‌بمن در این مورد نگفت .

وی سپس گفت :تازمانی که ملل اسیر از نو حقوق ازدست رفته خود را بازنیابند ودر انتخاب دولت‌خود آزاد نباشند صلح پایدار نمیتواند درجهان بوجود آید .ایزنهاورسپس گفت : در صورت موفقیت کنفرانس ژنوامریکا آزمایش های اتمی‌خود را مجددا شروع نمیکند .

بقیه درصفحه هفدهم

جالبترین اخبار در ۲۴ ساعت گذشته

لندن -خبرگزاری فرانسه- دیروز صبح در یك‌هواپیمای شرکت هواپیمائی پان‌امریکن دو طفل‌بدنیا آمدند هنگامیکه هواپیمای غول پیکر شرکت هواپیمائی پان امریکن بر فراز اقیانوس اطلس در پرواز بود زن جوانی دو قلوزائید. خلبان هواپیما بناچار در فرودگاه ارض جدید بزمین نشست و مادر و کودکان نوزاد او را به بیمارستان بردند تا از آنها مواظبت بعمل آید .

***

روس ریور-نیوجرسی -یك سیگار قاچاقی که برای یك زندانی در زندان (پادجد) آورده شده بود سبب حریق وحشت آوری گردید در نتیجه این حریق ۸ زندانی تبدیل به زغال شده و ۱۲ نفر بشدت مجروح گردیدند. مرد سیاهپوستی که این سیگار را دریافت داشته و باتهام مستی زندانی گردیده بود خود نیز طعمه حریق شد .

***

نیس -خبرگزاری فرانسه - رائول موری یکی از تهیه‌کنندگان فیلم گفت« وقتی بریژیت باردو شوهر نداشت مردم با تمام قدرت مایل بودند که با وی ازدواج کنند اینك که ازدواج کرده‌مردم بهر قیمتی که شده مایل‌اند او مادر شود .»

رائول موری یك مسافرت ۵۰ هزار کیلو متری در شوروی و آسیا انجام داده که طی آن‌فیلم اخیربریژیت باردو «بابت بجنك میرود؟ » را معرفی کرده است .

رائول موری ضمنا افزودکه وی تهیه فیلم جدید خود را بنام «حقیقت» یك ماه به تاخیر میاندازد تا مطمئن‌شود بریژیت باردو که ستاره‌این فیلم خواهد بود باردار نباشد.

رائول موری ضمنا قصددارد به مغولستان رفته‌و فیلمی تحت نظر «کریستیان ژاك » کارگردان سینمای فرانسه دوباره‌مسافرت «مارکوپولو » سیاح معروف تهیه کند.

هنرستان هنرهای زیبای دختران

دررشته‌های نقاشی-مجسمه‌سازی وهنرهای‌تزئینی(مینیاتور- تذهیب- نقشه قالی‌وکاشی) هنرجو میپذیرد. دارندگان قبولی دوره اول متوسطه برای ثبت‌نام ازساعت ۵ر۸ تا ۱۲ هرروز بمحل هنرستان واقع درخیابان‌خانقاه‌مراجعه‌نمایند.

آ-۱۸۷۲۲ ۱-۳

امشب در سینما

رادیو سیتی

یك فیلم جالب‌اجتماعی وانتقادی‌از سرگذشت کودکان یتیم وبرخورد آنها باشرائط اجتماعی عصر حاضر

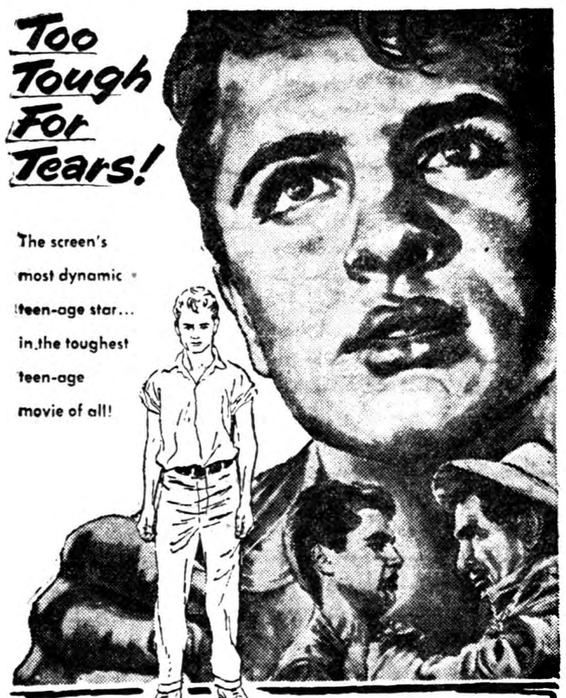

SAL JAMES
MINEO · WHITMORE
J. CARROL NAISH
THE YOUNG DON'T CRY

جوانان فریاد نمیزنند

باشرکت: هنرپیشه جوان ومحبوب‌سینما

سال مینیو ودو هنرمند مشهور

جیمز واتیمور

کارول‌نیش

آ-۱۸٦٦٦

((کولر))

تخفیف دربهای

فقط چند دستگاه کولر

وستینگهاوس

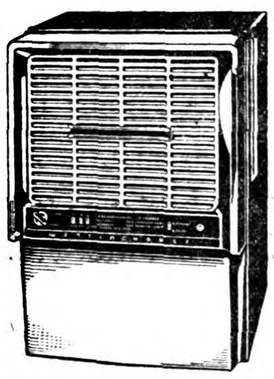

«مدل‌مبلی» باقی مانده که با تخفیف کلی دردسترس خریداران محترم گذارده شده علاقمندان از فرصت استفاده فرمایند

شرکت سهامی ایران تکنو

خیابان سعدی

تلفن ۳۹٥٦۳ و ۳۹٥٦٤

آ-۱۸٥۷۰

تلویزیون جلوسو

با تصویر روشن و بی‌لرزش و صدای‌صاف (های فیدیتی)

مخصوص ایران - ۲۲۰ ولت - ۵۰ سیکل

نماینده انحصاری رادیومینو خیابان‌فردوسی ۲٦۲ تلفن ۳۰٤۳۰۳

آگهی راه آهن دولتی ایران

چون ممکن‌است اغلب حق‌العمل‌کاران‌که واسطه ترخیص محمولات بازرگانان ازانبارهای راه‌آهن میباشند انحصارا ازوسائط نقلیه‌ایکه خود شریك درکرایه یا منافع آنها می‌باشنداستفاده نموده وبه‌آقایان بازرگانان چنین وانمود نمایندکه مامورین راه‌آهن دراین امر مداخله داشته و اجازه استفاده ازوسائط نقلیه شخصی را به‌آنان نمیدهند. راه آهن بدینوسیله ازکلیه آقایان تجار وصاحبان محمولات‌که باراه آهن حمل‌ونقل مینمایند دعوت مینمایدکه در موقع ترخیص محمولات خود ازانبارهای راه‌آهن شخصا یابوسیله نمایندگان مورد اعتماد نظارت مستقیم نموده واجازه ندهند عدهٔ واسطه بنام مامورین راه‌آهن وبضرر آنان استفاده شخصی نمایند وبعلاوه خواهشمند است اگر دراین مورد مزاحمتی ازطرف اشخاصی فراهم‌گردد مستقیما برئیس انبار کالای مربوطه مراجعه ومطمئن باشندکه بشکایت‌آنان فورا رسیدگی میشود.

راه‌آهن دولتی ایران آ-۱۸۲۳٤ ۱-۳

انتقاد!

م مهندس تیزهوش

مقصر اصلی

خوانندگان گرامی در نظر دارندر روزنامه‌اطلاعات همه شب اخباری بچشم میخورد که هر خواننده و شنونده‌ای را غرق در تاثر وتالم می نماید در اینجا بیکی‌ازآن اخباراشاره مینمائیم . درصفحه‌اول روزنامه اطلاعات خبری‌بدین مضمون جلب توجه‌هر خواننده را مینمود دیشب‌برای‌چندمین بار در عرض یکماه اخیر تصادف دلخراش دیگری در جاده قم رویدادو در نتیجه تصادف یك اتوبوس‌مسافری بایك نفتکش ۱۱نفر مقتول و ۳۳نفر مجروح شدند وعده دیگری ازمسافرین درشرف مرك میباشند .

این خبر بقدری تاثر انگیز ملول کننده بود که هر خواننده‌را بی‌اختیار متاثر مینمود و جای تاسف است که کمتر شب و روزی میباشد که انسان روزنامه بدست گیرد وچشمش بچنین اخباری نخورد و تعجب آورتر آنستکه هرچه از این اخبار بدست مردم می‌آید بچشم شاهد چنین مناظر دلخراش و مشمئز کننده می‌بینند وروزبروز این چنین تصادفات فزونی میابد و بنظر نگارنده باید در جستجوی مقصر اصلی فکر خودرا معطوف باین‌مسئله قابل توجه‌نمائیم وباید اذعان داشت چنانچه مردم‌متوجه مقصر واقعی تصادفاتی شده باشند مطمئنا حتمی‌و قطعی میباشد که‌تخفیفی در آن حاصل میشود حالا برویم بر سر موضوع و خبر اشاره شده بالا خوب اتوبوس باسرعت سرسام‌آور یعنی‌کیلومتر ۱۰۰ از مبداء خودحرکت ومقصد تهران در حرکت ودر طول این مدت که لااقل بیش از یکساعت در راه بوده وباداشتن ۲۹ نفرمسافرزن ومرد مثل آن بوده که وجودی واثری از این افراد در آن اتوبوس نبوده و هرگاه مردی هم‌وجود داشته باز مثل آن بوده تماما در خواب عمیقی فرو رفته بوده‌اند -خواننده عزیز مگر می شود یك حیوانی شکل آدم عنان و اختیار وحیات و زندگی جماعتی را در دست داشته باشد و آنطور مرك آسا بطرف قبرستان آن عده‌راهدایت مینموده ودر تمام این مدت احدی از آن افراد باو اعتراض نکرده وآن حمره سر هم برای رساندن آنان بسوی مرك با آن سرعت بسفر خود ادامه میداده و اگر اشتباه نکرده‌باشم بلکه مسافرین چنین کاروانها این چنین تصور مینمایند در هواپیمائی قرار گرفته‌اند و تصور میکنند که هرچه اخطار واعتراض بدهند بی اثر است وچنین میپندارند مابین‌زمین وهوا معلقند وباید بحکم اجبار از راننده آن تبعیت کنند راستی خواننده عزیز چطور میشود صدها مردم در ۲۴ ساعت شبانه روز در اتوبوس و ماشین های سواری از سوئی بسوی دیگر واز شهری بشهری در رفت و آمد هستند و عینا مشاهده میکنند راننده متخلف است و باسرعت سرسام آورخود مرتکب عمل خلاف میشود که نتیجه آن منجر بچنین تصادفات دلخراشی میشود وخانواده‌هائی را داغدار مینماید و آنان حاضر نیستند لااقل دسته جمعی ویا انفرادی تذکر دهند واو را از عمل خود باز دارند وهرگاه وضع را بدین منوال‌دیدند برای احتراز از مرك‌خود بآن راننده بی مبالات دستور ایست داده وازماشین بپائین آمده ویك عمر خودوخانواده خودرا عزادار وغمگین نمایند - بمصداق این مثل توجه نموده که (دیر رسیدن بهتر از نرسیدن باشد) پس خواننده گرامی از این مقدمه چنین حاصل شد که من و شما هم تقصیرمان ازیك نفر که آن هم‌اسمس راننده وحشی ودیوانه است کمتر نمی باشد .

معذرت و تودیع

در اینموقع که‌از طرف وزارت فرهنك بریاست فرهنك‌شهرستان نقده (رضائیه) منصوب‌ومیبایست هرچه زودتر بصوب ماموریت عزیمت نمایم از کلیه بستگان و دوستان که بعلت تراکم امور و ضیق وقت موفق بعرض تودیع نگردیدم معذرت خواسته خدا حافظی‌می‌نمایم .مهدیقلی‌شهریارپور

آ-۱۴۲۴۵

خوانندگان

موضوع ترخیص موتورآبی

اداره محترم روزنامه اطلاعات

عطف بخبر مندرج در شماره ۹۹۸۱ - ۱۷ر۵ر۳۸ آنروزنامه در مورد ترخیص خلاف مقررات یك دستگاه موتور آبی بوسیله رئیس گمرك بوشهر باستناد گزارش رسیده ازاداره کل گمرك استحضار می دهد که عمل مزبور خلاف مقررات نبوده است .

رئیس اداره امور اجتماعی‌وزارت گمرکات و انحصارات احمد عرب نجفی

شهریه مدارس

آقای مهذب امیراصلانی طی‌نامه‌ای می‌نویسد :

تصویب‌نامه هیئت وزراء مبنی برمعافیت فرزندان کارمندان البته شایان تمجید است ولی این‌آقایان وزراء ورئیس دولت فکر نکردندکه باافزایش این شهریه کمر شکن‌و طاقت‌فرسای خودسرانه از طرف مدیران دبستانها ودبیرستانهای‌ملی تکلیف فرزندان طبقه دوم وسوم چه میشود لابد خواهند فرمود مامسئول کارهای فرهنگی‌نیستیم ویقین داریم در دبیرستانها ومدارس دانش‌آموزان‌و دانشجویان بی‌بضاعت رامجانا خواهند پذیرفت والبته هم می‌پذیرند ولی مخلص عرض میکنم خودم از آن اشخاصی هستم که پسرم در سیکل اول متوسطه‌است واستطاعت پرداخت شهریه اورا ندارم واگر بخواهم عدم بضاعت خودرا ثابت بکنم باید پس‌از رنك زردی‌ها وریختن آبرو وازطریق گواهی نامه اهل محل و تصدیق کلانتری افلاس خودرا ثابت نمایم آن‌هم اگر مورد تکذیب واقع نشود حقیقت این است عمل افزایش شهریه با این کیفیت بامبارزه با بی سوادی مباین است ومسلما هزاران دانش آموز ودانشجوویلان خواهند شد تاوزرات فرهنك چه تصمیمی اتخاذ نماید .

رونوشت شناسنامه

آقای هدایت اله اخروی مینویسد دراین موقع‌که نام نویسی دانش آموزان شروع شده وقریب‌دومیلیون نفر دانش آموز بافعالیت وکوشش سرگرم اسم نویسی دردبستان و دبیرستان های کشور می باشند جریانی رادر تهران مشاهده کردم که حقیقتا جای تاسف‌است ومیتوان بایك دستور کوچك رفع نمود و خدمت بزرگی بکشور ومردم نمود جریان ازاین قرار است‌روزی‌شخصا جهت ثبت نام یکی از ۱۰ نفر فرزندان خود بیکی ازدبیرستانها رفتم دوبرك رونوشت شناسنامه و یك برك معاینه صحت مزاج و تلقیح آبله خواستند برای اخذ رونوشت بیکی ازناحیه های ثبت احوال‌مراجعه کردم مشاهده شد قریب دویست‌الی سیصد نفر زن ومرد درساختمان کوچك اداره مزبور اجتماع نموده طوریکه رئیس ناحیه از کلانتری استمداد کرده پاسبانی نیز مردم را به نوبت‌وصبر وشکیبائی دعوت‌مینماید برای اینکه بدانم چندنفر مشغول اجرای مراجعات این عده هستند به داخل رفته معلوم گردید یکنفر کارمند بیش نیست واوهم تاآنجائی که میتواند فعالیت میکند ولی‌یکنفر جواب سیصد نفرراکی می تواند بدهد ناچار بناحیه دیگر ثبت احوال رفتم در آن جا هم بدین منوال بود برای رفع این محظور بعقیده اینجانب بهتر است وزارت کشورو وزارت فرهنك توافق کرده دستوری صادر نمایند درمواقع ثبت نام‌اطفال عین شناسنامه رامدیران دبستان و دبیرستان دریافت ویکجا باداره آمار محل خود بفرستند تارونوشت صادر واعاده دهند دراثراین دستور ازاجتماع مردم وسرگردانی وخرج های زائد ورفت وآمد آنها جلوگیری شده وعموما بدستگاه های دولتی خوشبین میشوند وضمنا بامیل‌حاضر خواهند بود درعوض پنج ریال پول تمبر خرجهای زائد خودرا ازقبیل پول اتوبوس یاضرر وقت های خود را تا بیست و پنج ریال بدهند بااین بیست ریال که درسال بیست میلیون ریال میشود می‌توان ۵۰الی ۱۰ دستگاه ساختمان دبستان و دبیرستان خصوصا دردهات واکناف کشور ساخت‌وکمك‌مالی به‌آموزگاران که دردهات خدمت میکنندداده شود وضرری هم بخزانه دولت واردنیاورد.

ازاینجا وآنجا

مرك برحشرات موذی

در انگلستان اکنون رنگی ببازار آمده که قادر است هرگونه حشره ازکرم‌چوب و مورچه وموریانه ومگس گرفته تا پشه و غیره را بکشدولی در عین حال کاملا بی بو وبادوام‌است. وقتیکه این رنك را بجائی میزنندعینا مانند رنگهای معمولی است وحتی قیمتش با رنگهای عادی یکیست ولی همینکه کرم چوب بدان رسید دهان زدن بررنك همان ومردن آنی همان. حشرات و مگسهائی‌که روی آن می نشینند باخیال راحت مجددا میتوانند بپرواز درآیند ولی در عرض ۳۰دقیقه بزمین افتاده و میمیرند . از عجایب این رنك اینستکه برای انسان و حیوانات کاملا بی خطر بوده وباوجودی که سطح رنك زده را میتوان مکرر شست اثر رنك تا دوسال باقیست. اختراع دیگری که د رانگلستان د راین زمینه بعمل آمده داروئی است که لکه چربی را بدون باقی گذاردن اثری ازبین میبرد . این دارو بصورت پماد در لوله‌های کوچك بفروش می رسد . بافشار دادن لوله میتوان پماد را مانند خمیر دندان روی لکه گذارد پماد مزبور پس از چند دقیقه خشك وبصورت پودر درمی‌آید که بابرس زدن آن گرد از میان رفته و جای لکه بکلی تمیز وبصورت اولیه در می‌آید .گرچه این پماد برای رفع لکه چربی است معذالك از آن برای لکه های مختلف بر روی انواع پارچه ها میتوان استفاده کرد .

ماه عسل فضائی

روزنامه «لارازون » نوشت که یك دانشمند روسی اعلام کرد دو سك نر وماده ای که به آسمان فرستاده شدند و سالم بزمین بازگشتند ، ماه عسل لذت‌بخشی در فضاگذراندند، زیرا سك ماده اخیرا دو توله سك زائیده است !

تماس هوائی

سرنشینان هواپیمائی که بر فراز شهرهای شیکاگو و دیترویت پرواز میکنند با اقدامی که اخیرا بعمل‌آمده میتوانند با تلفن باهر تلفنی از تلفنهای دوشهر مزبور که بخواهند تماس بگیرند .

ملکه زیبائی استرالیا

چند روز پیش «جیبیان گیلارد»که دوسال پیش بسمت ملکه زیبائی استرالیا انتخاب شد و جایزه خود را که بالغ بردویست لیره بود بیکی از بیمارستانهای سرطان بخشید دراثر ابتلا به بیماری سرطان درگذشت .

مسابقه پارس

شخصی بنام «هالیول» که چهل و شش سال‌ازسنش میگذرد در یکی از دادگاههای لندن محکوم به‌پرداخت بیست‌و پنج لیره جریمه نقدی سد جرم وی این بود که بایك سك ولگرد مسابقه پارس گذاشته بود.

این شخص در دفاع خود در دادگاه اظهار داشت که علت اقدام وی بعمل مزبور این بود که شش بطری آبجو نوشیده و کنترل اعصاب خودرا از دست داده بود ولی دادگاه عذر اورا موجه ندانست .

گیتار برای خروشچف

باورود «تونی‌سنبل» خواننده معروف انگلیسی به مسکو ، رقص راك‌اندرول در تمام محافل واجتماعات این شهر رایج شد . وی که جهت شرکت در فستیوال فیلم مسکو باین شهر رفته چند روز پیش دسته‌ای از جوانان رادر حالیکه آهنگهای راك‌اندرول مینواختند در خیابانها براه انداخت و خود که سرپرستی دسته جوانان را بعهده داشت . با گیتاری که با خود به مسکو برده و قصد دارد به خروشچف هدیه نماید آهنك مزبور را مینواخت . این‌خواننده اظهارداشت که از رقص روسی «بلالایکا» و بستنی روسی خوشش آمده واین رقص را بانگلستان خواهد برد .

ژاکت مردانه تازه

رسم براین بوده‌است که ژاکت مردانه شب نشینی یا مشکی ویا سفید باشد واین دو رنك هیچوقت تغییر نمیکرد و فقط بعضی اوقات عده‌ای ژاکتهای‌سرمه‌ای یا خاکستری بتن میکردند .

ولی اخیرا مد پرستی به‌این ژاکت هم سرایت کرد و یکنوع ژاکت شب‌نشینی تابستانی که از پارچه گلدار دوخته شده مدگردید .با این «اسموکینك» بتن میکنند تا صورت ژاکت پاپیون مشکی و شلوار رسمی بخود گیرد .

ملکه سابق مصر

دراین هفته مطبوعات مصر خبردادند که فریده ملکه سابق مصر (نخستین همسر فاروق) در بیروت‌مشغول مطالعه هنر و فن سینما میباشد .

البته وی مطالعات مزبور رابااین‌جهت نمیکند که ستاره سینما بشود ، بلکه قصد دارد فیلم سینمائی تهیه نماید.

نگهداری اطفال

دولت ایتالیا در بودجه خود مبلغ هشتصد هزار لیر ایتالیائی جهت نگهداری اطفال بانوانی که باداره و محل‌کارمیروند واطفالشان‌بی‌سرپرست میمانند اختصاص داد .

مبلغ مزبور جهت تاسیس بنگاه هائی بمنظور نگهداری اطفال به مصرف خواهد رسید .

زن و حق رای درسویس

تاشصت و شش سال پیش زنان‌جهان حق‌رای نداشتند و صدای آنان در هیچ نقطه جهان بگوش نمیرسید . درسال ۱۸۹۳ دول مختلف جهان به ترتیب شروع برسمیت شناختن حقوق زن کردند . درآن سال‌زلاند به زنان خود حق رای در انتخابات داد سپس نه سال بعد استرالیا دراین راه قدم گذاشت و بترتیب درسال ۱۰۰۹ استرالیا و درسال ۱۹۱۴ نروژ ودرسال ۱۹۱۵ دانمارك وایسلند ودر سال ۱۹۱۷ شوروی ودرسال ۱۹۱۸ انگلستان و درسال ۱۹۳۰ هندوستان ودرسال ۱۹٤٤ فرانسه ودرسال ۱۹۵۵ ویتنام و هندوچین حقوق زنان را به رسمیت شناختند .

از کشور های عربی ، جمهوری‌متحده عربی و لبنان چنین حقوقی را بزنان داده اند و زنان پانزده‌کشور منجمله سویس هنوز در راه رسیدن بحقوق خود فعالیت مینمایند .

با آیزنهاور

در کشور آمریکا ۳ر۹۷۰ر۰۰۰ نفر بازیکن گلف وجود دارد که دارای گواهی نامه مخصوص هستند یکی از این گواهی نامه‌ها هم باسم آیزنهار میباشد .

چراغ لحیم‌کاری خودکار

در انگلستان اکنون نوع جدیدی از چراغ یاپریموس لحیم‌کاری ساخته شده که احتیاجی به تلمبه نداشته‌و خودبخود فشار پیدا میکند. این‌چراغ ها از برنج ساخته شده و عوض نفت از الکل که خطرش کمتر و در عین حال تمیزتر است استفاده مینماید ودر نتیجه دود وبوی بد و کثافت جای نمیگذارد . چراغهای جدید حرارتی برابر ۲۰۰۰ درجه فارنهایت تولید میکند که برای آب کردن سخت‌ترین نقره‌های لحیم کاری نیز کافیست .

طرز کار آن عینا مانند پریموس عادیست‌فقط چون به تلمبه احتیاجی ندارد کافیست پس از پرکردن فنجان بالائی از الکل آنرا روشن کرد . در مجرای سوخت میله‌ای نازك فولادینی قرار دارد که چنانچه احیانا شعله‌ی پریموس خاموش شد آنرا مجددا روشن سازد بدون اینکه باردیگر احتیاجی بکبریت بود .

زن ایده‌آل

اخیرا یك رفراندم بین عده‌زیادی از مردان جهت تعیین زن ایده‌آل آنان انجام شد و نتیجه رفراندوم باین شرح بود که آمریکائی معمولی و ساده زن مرموز را برسبزه ترجیح وساده زن مو بور را برسبزه ترجیح میدهد و از میان زنان مو بور ، زنان احمق برزنان با هوش‌ارجحیت دارند و از زنان موبور احمق ، زنان کوتاه قد بیش از زنان بلند قد طالب دارند .

مبارزه باتبعیض‌نژادی

اخیرا در جنوب آفریقا جمعیتهائی از زنان سیاهپوست تشکیل‌شده است تا بمبارزه سیاهپوستان علیه سفید پوستان که طرفدار سیاست تبعیض نژادی هستند شدت دهند .

جدول کلمات متقاطع شماره ۱۳۰٤

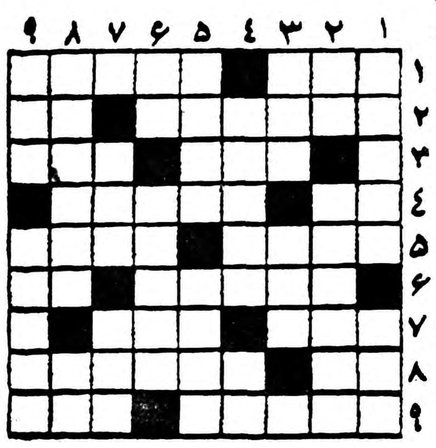

افقی: ۱-از واحدهای فیزیك - پیش نویس وچرك نویس ۲- درباغ و بستان‌فراوان است اما نه در زمستان - ضمیری است ۳- رودی در شمال - دالان‌میان دهان ومعده ٤- نه من نه تو - ازدیوان بنام ۵- شیر بیشه والت دیسنی یکی از آنهارا بخدمت‌گماشته است ٦- معمولا سفارتخانه‌ها دارد - زدنش علامت خستگی است ۷- ازعزیزان - شهرتش از لرزیدن‌است ۸- رودی دراروپا - شبه جزیره‌ای درجنوب آسیا ۹- دراین مورد است که سنك وزر یکی میشود- طناب.

عمودی: ۱- بدورمیزی‌گرد درحاضرکردن آن میکوشند - شهر ۲- ضمیر عربی- شاعر نالیده که چرا آشیانه جغد شده‌است ۳- هزار - درطلب دانه چشم وگوش بسته گرفتارش میشوند ٤- فرهاد پیش از آنکه به عاشقی شهره شود دراین فن معروف بود - مایه دلخوشی‌خانم ۵- این‌هم مایه دلخوشی خانم است وچه‌جورا- ازانواع شیرینی ٦- آفت محصول وخانم- درشیرینی میریزند وبستنی ومرباهم ۷- گاه درسوراخ است زمانی درآب وهنگامی نیز بردرخت- بیگناه فقط تاپای آن‌میرود نه برسرش ۸- ازاشخاص برازنده - اگر درخانه هست یك حرف کافی‌است ۹- خواهش دل- ماهش ازماههای مشهور روزگاراست.

حل جدول شماره ۱۳۰۳

افقی: ۱-مرك -هوراس۲-کاش-زهره ۳-نرخ-امر ٤-مادرزن ۵-الی-مور ٦- شنبلید ۷- فحل -هوا ۸- اسور-دیب ۹- ردنکت - مغز

عمودی: ۱-سم‌الفار ۲-رك- ال-حسد ۳- گاندی -لون٤- شرر-رك۵- خزانه ٦-وز-بور ۷- رها- ملایم ۸- ارم-وی-بغ ۹-سپهروردی

کپیه ازاسناد

با دو دقیقه انتظار بکمر راحتی فکر

لاله‌زار نو - فتر پرسپولیس ۳۷٤

آ-۱۲۰۵۱ ۱-۳۰

کیهان STORES KEYHAN

نماینده فروش معروفترین رادیو- تلویزیون یخچال

تلفن چهارراه یوسف آباد جنب پارك هتل ٤۳۲۸٤

آ-۱۸٦۵۲

آدامس طوطی نشان

بهترین آدامس آمریکائی

RECORD PARTS

انواع کاسه نمد مارك R.S.A

انواع لوازم یدکی اتومبیل مارك R.S.A

نمایندگی تهران خیابان برق کوچه نظم الاطباء

پوستچی - تلفن ۳۱۹۳۳

از شهرستانها نماینده فعال می پذیریم

قهوه دروین

آبجو درآلمان

و

الویس پریسلی

در سینما

تخت جمشید

از امروز صبح

رقص درزندان

آ-۱۸٦۳۸

آ- ۱۸٦۵٤

افتتاح رستوران هتل پرنس

دربهترین نقطه خیابان پهلوی - بالای بلوارکرج

تلفن ٦۸۳٦۵

باغ مصفا بااستخر بزرك وسالن شیك

هرروز نهار وشام باسرویس عالی

آ-۱۲۵۰۵ ۱-۱۵

قبل ازخرید هرگونه مبل، صندلی وتختخواب سری بفروشگاههای کارخانه‌های صنعتی آزمایش بزنید

۱- نمایشگاه وفروشگاه درتهران‌نو محل‌کارخانه تلفن ۹۱۷۵۱-۹۱٦۸۱

۲- نمایشگاه وفروشگاه نادری پاساژ ایفل تلفن ٦٦٤۲٦

۳- نمایشگاه وفروشگاه میدان ژاله جنب کلانتری‌تلفن ۳٤۲۸٦-۳۷٤٤۱

آ- ۱۸۵۱٦ «آگهی وگا»

آگهی مناقصه شماره ۱٤

اداره کل غله ونان مقدار سه هزار تن غله از بیله سوار به تبریز را بمناقصه میگذارد پیشنهادات تاآخر وقت اداری روز ۱۳ر٦ر۳۸قبول خواهد شد طالبین برای اطلاع ازشرایط مناقصه بمحل اداره مراجعه نمایند . آ-۱۸٦۷٤ اداره کل غله ونان

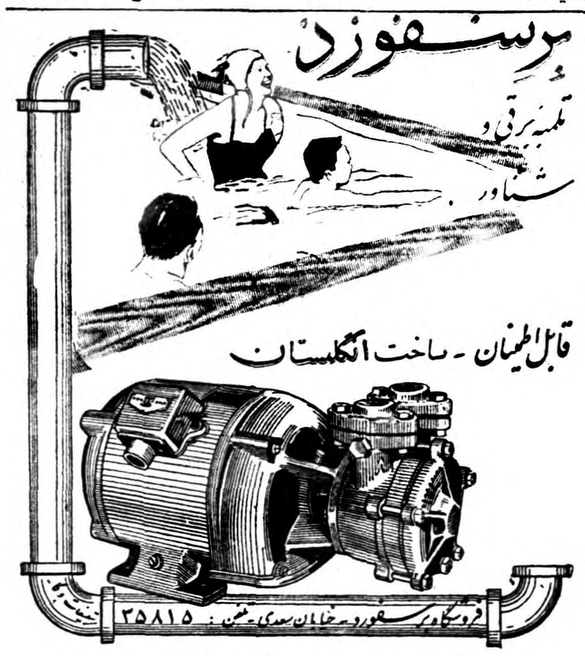

آ- ۱۸۵۱۸

کولر آنتار ساخت آمریکا

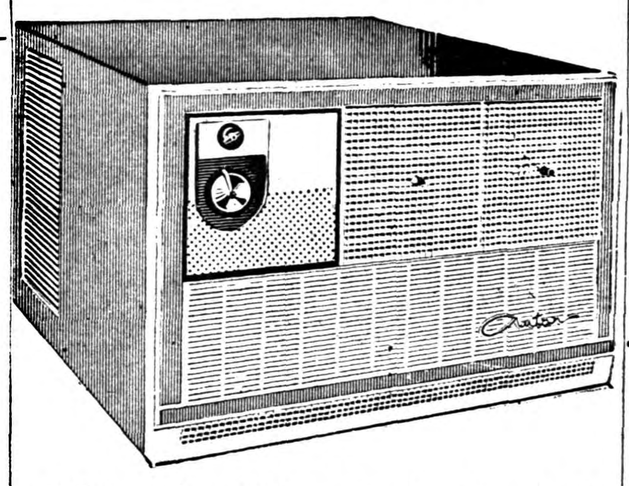

بظرفیتهای یك تن ویك‌تن ونیم ویك‌تن

سرد وگرم‌کننده رسید

نماینده انحصاری شرکت سهامی‌تاج تهران

سرای امید تلفن ۲۲۷٦۷

آ- ۱۸٦٤۲

شرکت اطلس - خیابان سعدی تلفن ۳٤٤۰۱-۳۹۱۵۰

۱-۱۰ آ-۱٦٦٤۲

آ- ۱۸۵۸٦

مقالات وگزارشهای خارجی

آیزنهاور باید دوگل متکبر ولجوج راقانع کند

رئیس جمهور آمریکا پیشنهادهای تازه خودرا برای‌تصویب کشورهای اروپائی بآنها عرضه خواهد نمود

«واشینگتن- تاکنون هرگزاتفاق نیافتاده بود یك رئیس جمهوری امریکا بخاطر اینکه‌بامتفقین خود مشورت نماید به خارج سفر کند این عزیمت با تغییر سیاست امریکا هم‌آهنگی دارد. پشت سر تصمیم آیزنهاور به مسافرت اروپا نظر دقیق و تیز بین وزارت خارجه ومامورین مخصوص امریکا قرار گرفته‌است.

بطور کلی این فکر پذیرفته‌شده است زمان تغییر سیاست وتماس با روسها فرا رسیده است .البته اجباراهنوز همه‌سیاست های‌انتقامی وتوأم با سر سختی بجای خود باقی است امااکنون سعی میکنند به‌آنها وجهه سیاسی واجتماعی بخشند .

از نظر اروپائیان چنین تغییر سیاستی نابهنگام تلقی میشود . ولی آنهائی که با نیکسون‌معاون ریاست جمهوری بروسیه سفر کرده‌بودند یاقبل‌از سفروی ازآنجا باز گشته بودند همراه باماموین اطلاعات سیاست جدید راضروری شمردند .

از نظر دالس ، کمونیسم عموماو روسیه خصوصا عواملی را دربر دارد که کاملا مباین طبیعت می باشد ودر نتیجه محکوم به فنا و زوال هستند .

اما این نظریه که کمونیسم نیز مانند کاپیتالیسم میتواند عمر طولانی داشته باشد ومثل آن‌تغییر وتحول پذیرد ، امروز مقبول خاطر امریکائیان واقعشده است .

در این تغییر معنوی‌که واقع‌شده نخست‌وزیرانگلیس هارولدمك‌میلان نقش اساسی بر عهده داشت بدشواری میتوان کسی را یافت که بتواند مانند وی راهنمائی ها ونظریات خود را مرکوز ذهن گردانندگان‌سیاست امریکاسازد. وی نظر خودرا درباره روابط با روسها بر چنان پایه های عملی استوار ساخت که نیکسون آن‌را پذیرفت واجراء نمود و باسفر نیکسون بروسیه قبول آن ازطرف مرد م‌امریکائی ممکن شد .

دونظریه

سفر پر سروصدای نیکسون و گفتگو های وی با روسها تاثیر بسیار نیرومندی داشت .

امروز دیگر پذیرفته شده است که‌دو طرز تفکر شرق وغرب می توانند در کنار یکدیگر بسربرند این یك تغییر اساسی است .زیرا فاصله این تغییر تا سیاست قبلی مبنی برپذیرش خطر جنك مانند فاصله دو قاره می باشد . اما از لحاظ حصول توافق های لازم‌تازه اول کار بشمار می آید .

مسلما نباید امیدوار بودخروشچف تربیت گذشته خودرا ترك گوید ومبادی آداب دمکراتیك جفرسنی شود .اما این امیدواری هست که باوی واتباعش تماس و ارتباط بیشتری برقرار نمود .

مثلا در مورد خلع سلاح از نظر روسها غربیها می خواهند آنهارا غافلگیر وبلادفاع سازند .از نظر امریکائی ها قضیه درست برعکس است وهدف آنها حفظ خودشان از خطر روسها می‌باشد و می خواهند تهدید نظامی کمونیسم را محدود سازند .

لذا مسئله‌خلع سلاح‌درمذاکرات طرفین تحت الشعاع سیاست‌تبلیغاتی واقع شده است.

این سیاست جدید که‌براساس پذیرش وضع موجود استوار شده است مسائل تازه‌ای را مطرح می سازد. اهم این مسائل تعیین مسیر وجهات سیاست خارجی جدید می باشد.

مسلما این قسمت راه ، دشوارتر از قسمت طی‌شده خواهد بود.اصول این سیاست را نمیتوان در موارد گوناگون مشخص ساخت مگربا آزمایش آن در برابر اروپائیان و شخص خروشچف . مثلاکمیسیون انرژی اتمی مانند همیشه مصمم است آزمایشهای بمبها و سلاح های هسته‌ای را تجدید کند و در ۳۱ اکتبر اینکار را خواهد نمود و خود را برای آن آماده نموده است. البته در این مورد تصمیم نهائی با رئیس جمهوری است اما برای دانستن نتایج چنین اقدامی رئیس جمهوری باید همه جوانب را ملاحظه نماید . یکی از علل سفر وی به اروپا همین امر می باشد .

آماده شنیدن

رئیس جمهور با جامه دانی پر از طرح های جدید به اروپا نمی‌آید بلکه با یك سیاست خارجی تغییر یافته به آنجا میرود .اما گوشهای او آماده شنیدن هر سخنی است. او میخواهد پیشنهاد های تازه‌ای بنماید که نیازمند تصویب اروپائیان میباشد.

مثلا انعقاد یك پیمان عدم تجاوز میان روس و امریکا مورد بررسی است . وجود پیمانهای امنیت دسته جمعی آسیائی و اروپائی از یکطرف و این فکر که عدم تجاوز با منشور ملل متحد باید تامین شود ،تاکنون مانع انعقاد چنین پیمانی بودهمچنین احتمال میرود امریکا و روسیه یك موافقتنامه دوجانبه برای‌بازرسی متقابل تاسیسات و پایگاه های نظامی یکدیگر امضاء نمایند . مسلما امضاء چنین معاهده‌ای در حکم فلج ساختن اتحادیه های‌دفاعی امریکا و دول اروپا و آسیاخواهد بود .

البته حصول توافق با انگلستان آسان است چه خود این کشور راه تازه را هموار ساخته است دکتر آدنائر را باید قانع‌ساخت که مسئله خلع سلاح باشکلهای تازه‌ای قابل بررسی است . تاکنون صدر اعظم آلمان میگفت اول‌باید ثبات سیاسی در جهان برقرار شود و بعد خلع سلاح را عملی کنند. اما اکنون گمان میرود وی حاضر باشد ثبات نسبی سیاسی رابرای قبول خلع سلاح کافی بداند .حتی ممکن است وی قطع برنامه تعلیم اتمی سپاهیان خود راپبذیرد.

دشوارترین وظیفه

امادشوارترین قسمت کارآیزنهاور قانع نمودن دوگل رئیس جمهوری عظمت طلب و لجوج فرانسه می باشد . آیزنهاور علاقمند است با وی روابط نزدیکتری داشته باشد تا او را به کم کردن‌دعاویش راضی سازد. دانستن اینکه تا کجا دوگل برای تساوی اتمی باامریکا و انگلیس پافشاری مینماید و تاچه حد اصرار میورزد که امریکا از نظریاتش در الجزایر حمایت نماید دشوار میباشد . باید بوی قبولاند که طرقی مفیدتر از اینها نیزبرای فرانسه وجود دارد.

بهر حال سفر آیزنهاور به‌اروپا برای حل این مسائل و رفع این مشکلات انجام میگیرد هنوز هم دول بزرك اروپائی در مورد سیاست غربی حق وتو دارند و امریکا نیز مایل به لغو این حق آنهانیست . چه تنها اتحادیه هائی پایدار میمانند که اعضاء آنها با رضایت خود در آنها عضو باشند و در همه امور مورد مشورت واقع شوند.

ابزرور

شمال آفریقا از فرانسه دور میشود

مسئله الجزایر وانفجار بمب‌اتمی فرانسه سبب شده‌است که مراکش به کشورهائی نزدیك‌گرددکه باسیاست فرانسه درالجزایر مخالف هستند

تصمیم دولت مراکش در مورد شکایت از دولت فرانسه به‌سازمان ملل متحد در تحولات روابط‌فرانسه ومراکش فصل جدیدی را گشوده که تاریخ آن سر آغاز این فصل جدید محسوب می گردد . دولت عبداله ابراهیم چندروز قبل تصمیم گرفت که مسئله آزمایش های‌اتمی فرانسه رادر صحرای افریقا درسازمان ملل متحد مطرح نموده و شکایتی دراین زمینه از دولت فرانسه تسلیم سازمان ملل متحد کنند .

تصمیم دولت مراکش در حقیقت اجرای تصمیمات متخذه در کنفرانس مونرویا (کنفرانسی که با شرکت نه کشور مستقل افریقا در پایتخت لیبریا چندی قبل تشکیل شد) بود ولی باید در نظر داشت که از بین کشور های شرکت کننده دراین کنفرانس که همگی آزمایشهای اتمی فرانسه رادر صحرا محکوم کردند تنها دولت مراکش است که رسما از دولت فرانسه شکایت نموده وبقیه تاکنون اقدامی نکرده‌اند .

یادداشت اعتراض

عبداله ابراهیم نخست وزیرمراکش بمجرد بازگشت به رباط (پایتخت مراکش) از سازمان ملل متحدتقاضا کرد که مسئله آزمایشهای اتمی فرانسه در صحرا در دستور جلسه دوره اجلاسیه آینده سازمان ملل متحد ثبت گردد .

قبل ازاین نیز دولت مراکش به سفارت کبرای فرانسه یاد داشت های اعتراض آمیزی در این زمینه تسلیم کرده بود ولی سفارت کبرای فرانسه یاد داشت های دولت‌مراکش وارد کرده بود . تصمیم دولت‌عبداله ابراهیم ملاقات احتمالی سلطان‌محمد پنجم و ژنرال دوگل را منتفی‌ساخته است .

از طرفی به زودی جلسه جامعه عرب در کازابلانکا (مراکش)تشکیل خواهد شد بدین ترتیب بحران‌دیگری در روابط دو کشور مراکش وفرانسه بوجود خواهد آمد .

منطقه فرانك

از طرفی محافل متنفذ فرانسوی نمی خواهند تا مسئله‌الجزایر فیصله پیدا نکند مراکش با فرانسه‌روابط حسنه داشته باشد .

باضافه احتمال دارد که مراکش از «منطقه فرانك» خودرا خارج‌سازد وبدین ترتیب ضربه دیگری برروابط دو کشور فرانسه ومراکش واردآید. باید در نظر داشت که خروج‌مراکش از منطقه فرانك بدون شك باتصمیم دولت تونس دراین مورد بی ارتباط نخواهد بود .

دراین دورنما . باید مذاکرات «بشیربن آبس» سفیر کبیر مراکش در مسکو را بامقامات کرملین مورد مطالعه قرار داد .

از چندی قبل مذاکرات بسیار محرمانه‌ای بین سفیر کبیرمراکش ومقامات دولت شوروی شروع شد که‌در خاتمه آن بشیربن آبس موفق شد ۱۵۰ میلیون روبل از دولت شوروی وام بگیرد .

دوری از فرانسه

این مبلغ معادل ٤٠ میلیون دلاری است که امریکا به عنوان کمك اقتصادی به مراکش داده‌است. بدین ترتیب مشاهده می شود که مراکش سعی می کند روز بروز خود را بیشتر از پاریس دور کند و به کشور هائی که با سیاست فرانسه در مورد الجزایر هماهنگی ندارند نزدیك سازد .

واین موضوع مسلما برای دولت ژنرال دوگل آینده خوبی در برندارد

فرانس ابزر واتوار

سوئد- خبرنگاراطلاعات

چرا بیماران ایرانی بسوئد میروند؟

تعداد مرضی ایرانی درسوئد در۸ ماهه سال ۱۹۵۹ بچهاربرابر سال قبل‌رسیده‌است مطابق تحقیقی‌که بعمل‌آمده تعداد بیماران ایرانی ازبیماران کشورهای دیگربیشتر است- این بانوی ایرانی میگفت‌که برای یك قطعه عکس درایران ٦٠ تومان ودرسوئد یازده تومان پرداخته است درحالیکه سطح زندگی سوئد چندین برابر کشورایران‌است

برای اولین‌بار ازوضع بیماران ایرانی درخارج‌مطلبی تهیه شده که‌ازجهت اهمیت‌موضوع درزیربنظرخوانندگان محترم میرسد .

کشور سوئد باب طبع کسانی که بخاطر عیاشی وهوسرانی ازچپ وراست پول میباشندنیست‌وبهمین جهت «خوشبختانه عده ایرانیانی که باین مملکت سفر میکنند با آنهائی که بپاریس‌و میلان میروند فرق دارند . میهمانان ایرانی‌سوئد غالبا بیمارانی هستند که برای تشخیص مرض یا عملیات مشکل جراحی یاتکمیل معالجات نادرست ونیمه تمام پزشکان ایرانی باین کشور قطبی‌میآیند وبدبختانه‌شماره بیماران ایرانی در اینجاسال بسال زیادتر میشود .

تعداد مرضی ایرانی در سوئد در هشت ماهه سال ۱۹۵۹ بچهار برابر سال قبل‌رسیده است‌بطوریکه برای رسیدگی بکار آنها و تسریع در معرفی آنها به پزشك‌متخصص‌یا بیمارستان ،اعضای سفارت‌از اوقات فراغت خود استفاده نمیکنندودر اداره میمانند .

بدیهی است کسانیکه متحمل هزینه سنگین مسافرت و معالجه میشوند از طبقه مرفه و ثروتمند ایرانند وبرای معالجه آنها از وجود مجهزترین بیمارستانها و حاذق‌ترین متخصصین فن پزشکی درایران استفاده شده وبااینحال معالجات به نتیجه‌مطلوب‌نرسیده ودرمواردی مرض باشدت بیشتری عودت کرده است .

یکی از مقامات مسئول پزشکی اظهار داشت که‌اگر عده مراجعین ایرانی به بیمارستانهای سوئد زیادتر بشود مشکلاتی‌برای موسسات بهداری بعلت فقدان تختخواب‌پیش خواهد آمد زیرا تابحال بکرات اتفاق افتاده است که اینگونه بیماران برای بستری شدن در بیمارستانها چندین روزیاچند هفته وگاهی چند ماه در مهمانخانه‌ها منتظر مانده‌اند واین امری است که حتی برای خود بیماران زیان بخش وخطرناك است .

علت مضیقه جادر بیمارستانها اینست که همه‌مردم سوئدصرفنظر ازبنیه مالی و موقعیت اجتماعی یاطبقاتی در مقابل بیماری بیمه شده‌اند ودراینمورد تمایزی بین خاص‌وعام نیست و بعذر کمی در درآمدنمیتوان‌از بستری شدن‌بیمار در مریضخانه مانع شد. باین جهت فقط موقعی بیمار خارجی در بیمارستان پذیرفته میشود که محلی در آن خالی باشد ومورد احتیاج بیماران سوئدی هم نباشد.

مطابق تحقیقی که بعمل آمد تعداد بیماران ایرانی از بیماران کشورهای دیگر بیشتر است واین درجای خود مساله بسیار مهمی است . این امر بخصوص از این نظراهمیت دارد که مرضی ایرانی پس ازاینکه از ادامه معالجه در ایران مایوس میشوند بخارجه رو میآورند .

یکی ازپزشکان سوئدی از اینکه حتی یك بیمارستان مجهز لااقل برای تشخیص بیماری و معالجه کامل طبقه متمکن در ایران نیست، اظهار تعجب میکرد .

اظهارات بعضی از بیماران ایرانی نیز شنیدنی است . بانوی بیماری میگفت که برای یك قطعه عکس رادیو لوژیك درایران٦٠ تومان ودر سوئد برای همان عکس پانزده‌تومان پرداخته است و حال آنکه سطح زندگی در سوئد چندین برابرکشور ماست .

بیمار دیگری که عمل جراحی اودر ایران ناتمام مانده بودمیگفت که اگر معالجه خودرا از ابتدادر سوئد شروع میکرد هزینه سفر و معالجه اواز مبلغی که در ایران برای عمل نیمه‌تمام جراحی‌پرداخته است بمراتب کمتر تمام میشد، و امروز فرد صالح وسالمی‌دوسفارت اظهار نظر کرد که اگر طبقه مرفه مملکت فقط هزینه مسافرت استعلاجی خودرا بخارجه بمصرف تاسیس یك بیمارستان مدرن و مجهز میرساندند امروز احتیاجی برای معالجه در خارجه نداشتند. قبل از اینکه درب بیمارستانهای خارجی روی بیماران ایرانی که شماره آنها هرروزرو بفزونی‌میرود بسته شود ، باید بیمارستانهارا از حیث وسائل ومتخصص‌بپایه امروز رساند.

ازخبرنگار ما دردهلی

نقاشی دوکودك ایرانی‌درمسابقه‌بین‌المللی نقاشی برنده‌گردید

اداره مجله شنکرز که‌دردهلی‌نو منتشر میشود مدت ده‌سال‌است سالانه یك‌مسابقه بین‌المللی نقاشی ونویسندگی برای‌کودکان دردهلی ترتیب میدهد وکودکان کشورهای مختلف درآن شرکت میجویند پس‌ازاعلام نتیجه مسابقه جوائزبرندگان بوسیله شخص نهرو نخست وزیر هند توزیع‌میگردد در سال ۱۹۵۸ تعداد پنجاه وپنج‌هزار نقاش و وپنجهزار مقاله‌انگلیسی متعلق به‌کودکان ٦٥ کشور برای مسابقه بین‌المللی کودکان که‌توسط اداره مجله شنکرز مانندسال های‌گذشته ترتیب داده‌شده بود بدهلی‌نو رسیده‌بود که‌داوران تعداد ۲۸۲ عدد نقاشی و٤٧مقاله رابرنده اعلام‌کردند وبهریك ازآنها جایزه‌ای تعلق گرفته است ازجمله نقاشی دونفرازکودکان ایرانی بنام‌نرسی قربان ازشیراز ومهرناز عطری ازتهران برنده شده‌است ونقاشی آنان در صفحه ٧٣و١٦٧ شماره مخصوص مجله‌شنکرز مانند نقاشی سایر برندگان چاپ شده‌است علاوه براین نقاشی دونفر دیگرازکودکان ایرانی بنام علی‌امیر مشیری ازشیرازو ارد اشس حماچیان ازتهران خوب‌تشخیص داده‌شده ودرصفحات١٢٧و٢٠٦ مجله‌مزبور چاپ‌گردیده است ولی‌فقط چون ۳۲۹جایزه‌برای برندگان این‌مسابقه اعم ازنقاشی ومقاله تعیین شده‌است بدونفر اخیرجایزه‌ای تعلق نگرفته‌است‌جوائز برندگان این‌مسابقه طی تشریفاتی درماه سپتامبر آینده اعطا خواهد گردید .

رپرتاژ امروز ما

گنجینه گرانبها

کتابخانه نفیس مجلس شورایملی که ۵۵۰۰۰ کتاب دارد چگونه بوجود آمد

★ دومین رئیس مجلس بااهداء ۱۸۰۰ جلدکتاب شخصی این کتابخانه را بوجود آورد
★ کتابخانه مجلس فعلا درحدود ده‌هزار جلدکتاب‌خطی‌دارد
★ فهرست کتب منحصر بفردی‌که دراین کتابخانه‌موجود است
★ سیدمحمدصادق طباطبائی ، سرلشکرفیروز ـ تقی‌زاده، نجم‌الملک‌ازکسانی هستندکه‌کتب زیادبه‌کتابخانه‌اهداءکرده‌اند

ساختمان جدید کتابخانه مجلس شورای ملی نزدیک بپایان است ودرآینده نزدیک کتابخانه بمحل جدیدخود منتقل خواهد شد وبهمین‌مناسبت‌خبرنگار ما رپرتاژ زیر رااز گنجینه گرانبها وجالبی که‌در باغ‌بهارستان وجود داردتهیه کرده است.

کتابخانه مجلس شورای ملی که اینک با۵۵۰۰۰ جلدکتاب اعم ازخطی وچاپی ومقادیری مکاتبات تاریخی غنی‌ترین کتابخانه‌های ایران است درسال ۱۳۰۲ هجری شمسی درزمان ریاست مجلس مرحوم احتشام‌السلطنه علامیر وبهمت او ومرحوم ارباب کیخسرو ومرحوم اعتصام‌الملک بوجود آمد ودر همان ابتدای امر خود رئیس مجلس ۱۸۸۹ جلدکتاب خطی وچاپی وارباب کیخسرو درحدود ۳۰۰ جلد کتاب به‌کتابخانه اهداء کردند.

وباین ترتیب‌کتابخانه مجلس‌شورای ملی که‌ابتدای هدف تاسیس آن استفاده وکلای مجلس‌بود کم‌کم توسعه یافت وهمگانی شد .

درمقدمه کتاب فهرست کتابخانه مجلس شورای ملی که‌تالیف اعتصام الملک اولین مدیر کتابخانه است ، تعداد کتب کتابخانه درسال ۱۳۰۵ یعنی سه‌سال بعداز تاسیس ۳۵۰۰ جلد آورده شده است .مرحوم اعتصام الملک دراین مقدمه مینویسد: کتابخانه مجلس شورای ملی‌باستثناء ۱۹۱ جلد کتاب مکرر وناقص چنانکه در فهرست ملاحظه میشود دارای ۱۸۲۷ کتاب وبحساب شماره وطریقه امریکائی که‌در ثبت کتاب بهرجلد تنهاشخصیت مستقل‌میدهد ۳۵۰۰ جلد رامحتوی وشامل است .۶۵۵جلد کتاب خطی وچاپی نیز اخیرا خریداری شده که اسامی آنها در ضمیمه این فهرست منتشر خواهد شد.»

اعتصامی کتب کتابخانه رابه سه دسته تقسیم کرده است خطی، چاپی والسنه خارجی

هدیه مجلس رایشتاک

برکتب کتابخانه مجلس ازدوطریق افزوده میشودیکی‌کتابهائی که‌مستقیما خریداری میشود و دیگر کتبی که اشخاص وموسسات مختلف‌به‌کتابخانه اهدا میکنند .

تابلوئی در یکی از اطاقهای کتابخانه نصب شده است که در آن اسامی اشخاصی که در سالهای‌اول‌تاسیس کتابخانه کتاب اهدا کرده‌اند ثبت شده است ، در میان این اسامی نام پارسیان هند که ۱۳۰ جلد کتاب اهداء کرده‌اند ، پارسیان فرانسه سفارت شوروی اعتصامی مدیر‌کتابخانه هایری زاده ، تقی زاده ، امینی و مجلس رایشتاخ‌آلمان هیتلری که ۵۴ کتاب هدیه کرده است بچشم میخورد البته سفارتخانه های دیگری چون سفارت انگلیس و سفارت‌امریکا نیز به کتابخانه کتاب داده‌اند که در این تابلو قدیمی ثبت نشده است مثلا سفارت انگلیس بمناسبت پنجاهمین سال مشروطیت در حدود صد جلد کتاب به کتابخانه اهدا کرده است .

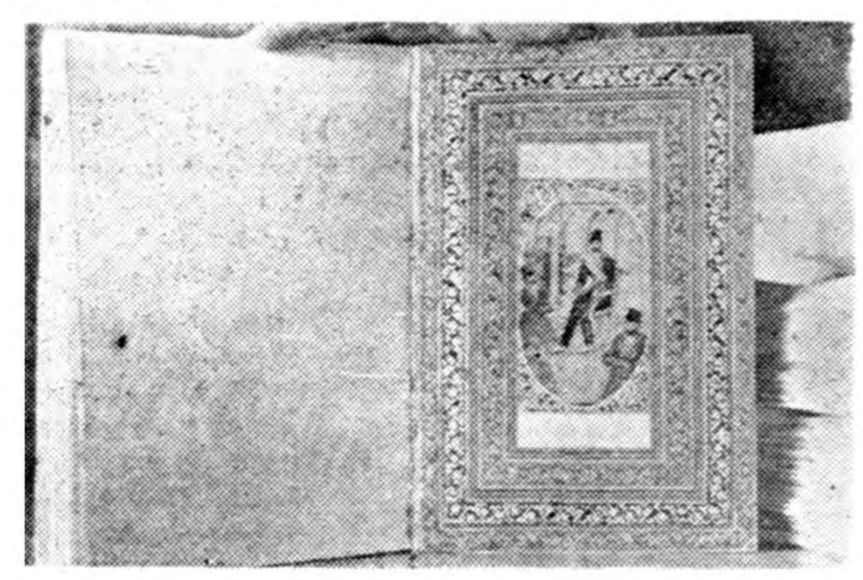

جلد مذهب مثنوی خطی که بخط داوری درسال ۱۰۰۵ نوشته‌شده‌است

نفیسترین مجموعه

نفیس ترین مجموعه اهدائی کتاب متعلق به آقای سید محمد صادق طباطبائی است . آقای طباطبائی۳۲۰۰ جلد کتاب به کتابخانه مجلس اهدا کرد که ۱۶۰۰ جلد آن از کتب نفیس و نایاب خطی است . این مجموعه در قسمت جداگانه ای از کتابخانه که عکسی از آقای طباطبائی نیز در آن‌نصب شده است نگهداری میشود .

سر لشکر مجید فیروز نیز ۶۰۰۰ جلد کتاب به کتابخانه مجلس‌اهدا کرد که در حدود ۸۰۰ جلد آن خطی و بقیه چاپی است و نیز نجم‌الملک ۸۶۲ جلد کتاب به کتابخانه هدیه کرد که ۴۵۴ جلد آن خطی می باشد .

کتابهای منحصر بفرد

بسیاری از کتب خطی کتابخانه‌مجلس شورایملی ازکتابهای‌نفیس و منحصر بفرد عالم است .

از ۵۵۰۰۰ جلد کتابیکه اکنون در کتابخانه نگهداری میشود در حدود ۱۰۰۰۰ جلد آن خطی و بقیه کتب چاپی ،فارسی ،عربی،فرانسه ،انگلیسی آلمانی، روسی و تعدادی از آنهانیز بزبانهای دانمارکی ،هلندی و چینی وژاپنی وهندی وسانسکریت و غیره و یا مجلات وروزنامه های کشور های مختلف است در کتابخانه مجلس قریب ۲۶۶ نسخه کتاب عالی و منحصر بفرد و یا لااقل نادر در گاو صندوق های متعدد نگهداری میشود .

که از آن جمله کتب زیر را میتوان نام برد که هر یك از نظر تذهیب و خط و قدمت تاریخی بسیار گرانبها است:

قرآن بخط میرزا احمد تبریزی مربوط به سال ۱۱۲۲ ،قرآن بخط وصال شیرازی با پشت جلد و تذهیب بسیار زیبا و عالی متعلق بسال ۱۲۳۶

کشاف زمخشری سال۷۴۴ ،دیوان عطارسال ۶۸۸اشارات وتنبیهات ابن سینا نزدیک بزمان خودش کتاب نحو عربی متعلق بسال ۴۱۷ قمری . مجمع‌الامثال سال ۵۰۱ قمری و مثنوی بخط داوری پسر وصال‌شفا سال ۸۷۱ و بالاخره یکی از کلیات سعدی که در زمان نزدیک به شیخ تحریر شده و نیم دیگر آن در یك کتابخانه خصوصی در انگلستان است .

صفحه اول مثنوی خطی که فوق‌العاده گرانبهاست

هدیه به ملك سعود

کتاب قرآن بخط میرزا احمدتبریزی که در نوع خود در کمال‌استادی و زیبائی است دو نسخه بود که یك نسخه آنرا بموجب تصویبنامه هیئت دولت هنگام مسافرت ملك سعود باو اهدا کردند و نسخه دیگر آن اینك در گاو صندوقهای کتابخانه‌نگهداری میشود .

گذشته ازکتابهای خطی تاریخی که ذکر شد مقادیر زیادی نیز مکاتیب و یاد داشتهای تاریخی از رجال سیاسی در کتابخانه نگهداری میشود که نامه های امیرکبیر به ناصرالدین شاه از جمله آنها است ، این‌نامه ها که فوق‌العاده جالب است وبرای نمونه یکی از آنها نقل میشود .

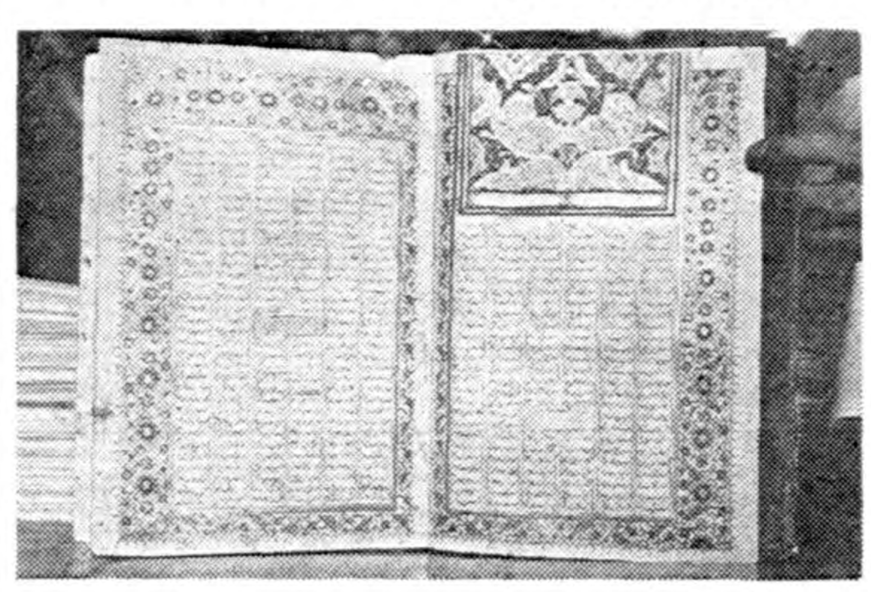

نسخه خطی کتاب معروف شفا تالیف ابن‌سینا

«قربان خاکپای همایون مبارکت شوم . دستخط همایون زیارت شد اول استفسار حال این غلام را کرده بودید بد نیست حکیم این غلام موسی کلکه و ملا محمد هر دو هستند ثانیا درباب سان سوار نانکلی مقرر فرموده بودید که از میدان نمیشود بیرون برد اگر آجودان باشی عرض کرد . یا خود اختیار فرموده‌اید امر با قبله عالم است و لیکن باین طفره ها و امروز و فردا کردن و از کار گریختن درایران باین بزرگی کاملا نمی توان سلطنت کرد .گیرم من نا خوش یا مردم فدای‌خاك پای‌همایون شما باید سلطنت نکنید یانه ؟

اگر شما باید سلطنت بکنید بسم‌اله چرا طفره میروید . موافق مائده کل عالم .پادشاهان سابق چنان نبوده که همگی در سن سی ساله و چهل ساله تخت نشسته باشند ،در ده سالگی نشستند ولی چهل سال در کمال پاکیزگی پادشاهی کردند ، هر روز از حال شهر چراخبر دارنمیشوید که چه واقع میشود و بعد از استحضار چه حکم میفرمائید واز در خانه ومردم و اوضاع ولایات چه خبرمیشود وچه حکم میفرمائید..،»

طرز کار کتابخانه

کتابخانه مجلس شورایملی برای خرید کتاب سالیانه در حدود۲۵۰۰۰۰ ریال بودجه در اختیار دارد . این اعتبار قبلا از ۱۲۰۰۰۰ ریال تجاوز نمیکرد و قریب سه سال است که به مبلغ بالا افزایش داده شده است و ضمنا نصف جرایم دیر کرد و ؟ نیز اختصاص به کتابخانه دارد و نصف دیگر آن بمصرف توسعه سهداری مجلس میرسد اما از این مهمتر قریب دو سه سال است که چیزی عاید کتابخانه نمیشود .

ضمنا همانطوریکه قبلا اشاره شد موسسات و اشخاص و کتابخانه های مختلف نیز مرتبا کتابهائی به کتابخانه مجلس اهدا میکنند ، مجلات و روزنامه ها اغلب یك نسخه از هر شماره خود را به کتابخانه ارسال میدارند و از طریق ناشرین وکتابخانه ها نیز سالیانه در حدود ۵۰۰ جلد کتاب به کتابخانه مجلس ارسال میشود .

کتابهائی که به کتابخانه وارد می شود اگر جلد شمیز داشته باشدمهر و ثبت و در قفسه ها ضبط میشود و کتابهائی که بدون جلد شمیزباشد پس از تجلید مهر و ثبت میشود .

کتابخانه مجلس علاوه بر بودجه‌خرید کتاب سالیانه۲۰۰۰۰ ریال نیز بودجه فنی برای کار هائی از قبیل تجلید کتب و قفسه بندی و چاپ اوراق مربوطه و کارت و غیره دارد .

شورای کتابخانه

برای خرید کتب خطی نایاب‌اعضای کتابخانه در جستجو هستند و گاهی توسط خود صاحبان کتاب نیز به کتابخانه مراجعه میشود . برای‌خرید این کتابها در صورتیکه قیمت آن‌ها از حد معینی تجاوز کند بایدشورای کتابخانه تشکیل شود ، این شوراکه مرکب است از رئیس کتابخانه ، دو کار پرداز مجلس شورایملی دو شخصیت فرهنگی ، چند نماینده مجلس سالیانه یکبار تشکیل جلسه میدهند و به پیشنهادات کتابخانه دایر به خرید کتب قدیمه خطی و چاپی گرانقیمت رسیدگی میکنند .

در حال حاضر اعضای این شورا عبارتند از آقایان شریفی رئیس کتابخانه مجلس ، دو نفراز کارپردازان سناتور حکیم‌الملك و سناتورتقی‌زاده و عماد تربتی ،استخر و علامه‌وحیدی نمایندگان مجلس و این شورا اینك بیش از یکسال و نیم است که‌تشکیل نشده است .

نشریات جاری را نیز با پیشنهاد رئیس کتابخانه و موافقت کارپردازی مجلس خریداری میکنند .

کتابهای فهرست نشده

از ۴۵۰۰۰ جلد کتاب چاپی کتابخانه نزدیك ۲۶۰۰۰ جلد و از ۱۰۰۰۰ کتاب خطی آن قریب ۱۶۰۰جلدش فهرست نشده است . بدون تردید اگر این کتابها نیز فهرست بشود کتابخانه بیش از پیش میتواند برای محققین و بخصوص مستشرقین مفید واقع شود وبرارزش آن بمقدارزیادی افزوده میگردد .

متصدیان کتابخانه ضمن اشاره بارزش آن و ضمن اینکه به‌نواقص کار خود اعتراف دارند گله میکنند که هنوز قدر کتاب و کتابخانه بخوبی شناخته نشده است و این بزرگترین دلیل عدم توسعه کتابخانه است .

کتابخانه جدید

کتابخانه از بدو تاسیس تاکنون در همان ساختمان اولیه در ضلع جنوب شرقی باغ بهارستان قراردارد اما بعد از اینکه مسئله بنای‌ساختمان جدید برای مجلس شورایملی پیش آمد قرار شد که ساختمان مجهزی نیز برای کتابخانه ساخته شود و مقدمات این امر تهیه شد و اینك این بنا ساخته شده‌و در شرف‌تکمیل است .

ساختمان جدید کتابخانه که متصل به دیوار شمالی مسجد سپهسالاراست و تقریبا تمام قسمت جنوبی باغ بهارستان را اشغال میکند ابتدا ۵۰۰۰۰۰ جلد کتاب ظرفیت داشت اما چون بعدا از طرف کتابخانه‌اطاق های جدیدی درخواست‌شد مهندسین گنجایش کتابخانه را کمتر کردند.

در سالن ساختمان جدید یك صد نفر خواهند توانست به مطالعه‌مشغول شوند و مساحت زیر این بنا ۱۲۵۰ متر مربع است و ساختمان در چهار طبقه که یك طبقه آن زیر زمین است ساخته شده است . زیر زمین آنرا طوری بنا کرده‌اند که کتب نفیس قدیمه برای حفاظت از نور در آنجا قابل نگهداری باشد . زیرا نورخط و تذهیب و کاغذ کتبرا خراب میکند واز استقامت کتاب میکاهد .

مخمر آبجو بوتیا
طبق دستور و تحت نظر دکتر گیلونه ذهاوزر در لوزان سوئیس تهیه و تحت کنترل دائمی دولت فدرال سوئیس میباشد
مخمر آبجو بوتیا درقوطی های ۲۰۰ گرمی
قابل توجه پزشکان محترم کشور

نمایندگی: تهران ناصرخسرو سرای روشن شماره ۷ تلفن ۵۱۴۰۴ ۵۰۵۹۳
نماینده فروش : داروئی بهنام ـ خیابان ناصرخسرو تلفن ۵۲۵۳۶ آ ـ ۱۸۶۴۶

ازناهمواری راه نترسید ،
وقتی وارشاوا FSO آهوی بیابان دراختیار دارید
موتوایمپورت
MOTOIMPORT
Foreign Trade Enterprise
Warszawa, Przemyslowa 26
Poland
P.O. Box 365
آدرس تلگرافی MOTORIM Warszawa
برای خرید وکسب اطلاعات بیشتر به نمایندگی انحصاری درایران :
نمایشگاه وارشاوا ـ خیابان شاهرضا ـ دروازه دولت ـ تلفن ۶۹۴۴۶ مراجعه فرمائید
شرایط خرید سهل و مناسب
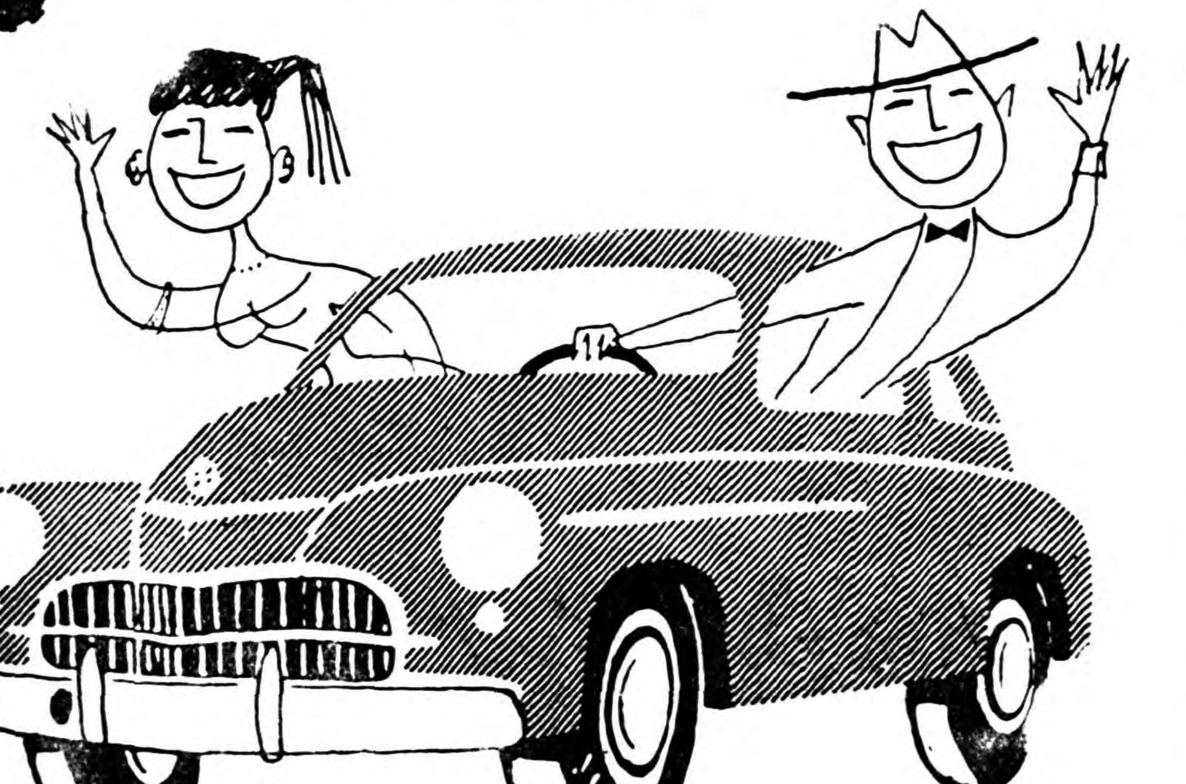
آ ـ ۱۸۵۰۸

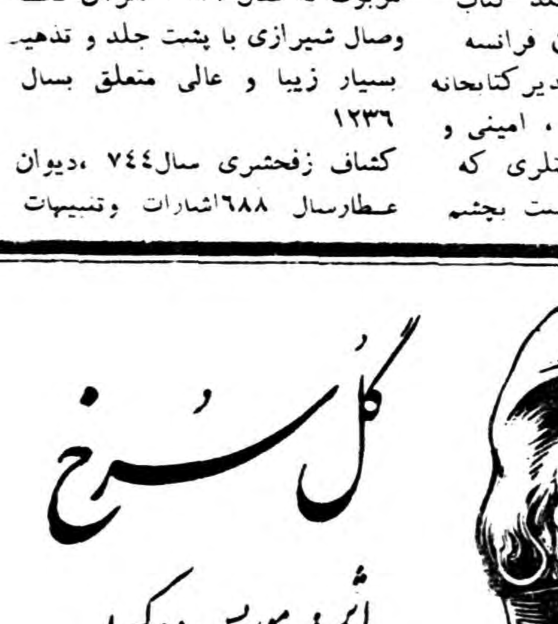

گل سرخ

اثر : موریس دوکبرا

ـ۸ـ

یك تابلوی نورانی در انتهای خیابان توجهش راجلب کرد .

تابلوی داروخانه ای بود که تمام شب باز بود .

«ناتاشا» بطرف داروخانه رفت . ویترین قشنگی داشت . رنگهای مختلف شیشه های دوا و پماد ها جلب توجه میکرد . در داخل مغازه داروهای دردهای مختلف در قفسه ها ردیف شده بود .

مرد جوانی که شاید شاگرد دوافروش بود از جابلند شد .

ـ بله ، خانم ؟

ـ آقا من از بیخوابی در عذابم چند قرص ورونال میخواستم .

ـ نسخه دارید ؟

ـ نه ، ولی فکر نمیکردم برای چند قرص نسخه لازم باشد .

ـ فقط دوسه قرص میتوانم بشما بدهم .

ـ متشکرم .

مردی که وارد دواخانه شده بود گفتگوی آنها راشنید .

ـ شما چه میخواستید . آقا ؟

ـ یك لوله قرص آسپرین .

ـ بفرمائید .

دختر جوان بدون اینکه متوجه مشتری دیگر بشود بیرون رفت .

دوافروش در را پشت سر آنها بست و دوباره روی صندلی خودنشست.

افسر نیروی دریائی چهار بار بدنبال دختر جوان وارد داروخانه های مختلف شد . ولی «ناتاشا» طوری بخود مشغول بود که توجهی باو نمیکرد .

مرد جوان وقتی برای چهارمین دفعه از داروخانه بیرون آمد بخود گفت:

ـ نمیتوانم این دختر بیچاره رابحال خودش بگذارم ! .... رویهمرفته دو لوله قرص ورونال خریده است ... شکی نیست که میخواهد خودکشی کند !... دختری باین جوانی و جمال ..

عاقبت تصمیم خودرا گرفت . قدمها راتند کرد .

ـ مادموازل !

ناتاشا سر بلند کرد و اورانگریست ولی بدون اینکه بایستد دوباره سر را بزیر انداخت وبراه خود ادامه داد . مرد جوان پافشاری کرد :

ـ مادموازل ... خواهش می کنم بحرفمن گوش بدهید .... عذر میخواهم که در چنین وضعی مزاحم شما میشوم ... من «آندره وارسی» ستوان نیروی دریائی هستم ....

یکساعت پیش وقتی شما از تئاتر «باتینول» خارج شدید آمدم بشما تبریك بگویم ... ولی شمارا گم کردم چون خیلی تند میرفتید ! حالا دوباره شما را پیدا کردم .... من آواز های روسی‌را خیلی دوست دارم و شما آوازی راکه انتخاب کرده بودخیلی‌گرم و باروح خواندید .

مرد جوان باکلمات بریده و باعجله حرف میزد . ناتاشا جوابی نداد.

افسر نیروی دریائی ادامه داد :

ـ ولی متاسف شدم که شما درمقابل جمعیتی چنان بی ذوق وبی سلیقه آواز خواندید ...ولی نبایدمایوس بشوید ....صدای شما عالی است و آتیه درخشانی در پیش دارید .....

به آنچه میگفت اعتقاد داشت. لحن صادقانه ای داشت. ناتاشا عاقبت اورا نگاه کرد.. نگاهش سردوبی اعتنابود. افسرجوان باوجود این ادامه داد :

ـ وانگهی تاتر «باتنیول» درپاریس معروف است.... مردم برای خنده وتفریح باین تئاتر می‌آیند. من اگرجای شما بودم این واقعه راجدی تلقی نمیکردم. واقعا آواز قشنگی بود ومن‌ازشنیدن آن لذت بردم. علاقه داشتم شمارا ببینم وتشکر کنیم .

ناتاشا عاقبت دهن باز کرد .

ـ بدبختانه فقط شمااین عقیده رادارید، آقا .

ولی ازاینکه باین مرد ناشناس جواب داده بود پشیمان شد .

ـنه.. . نه تمام‌رفقایم بامن‌همعقیده بودند .عده دیگری هم بودند که آواز شمارا پسندیدند. بمن اعتماد داشته باشید مادموازل... مادموازل؟...

ـ ناتاشا .

دختر جوان بلااراده جواب داده بودزیرااین مرد صدای ملایم ودلنشینی داشت وبا لحن مهربانی باو حرف میزد. ازطرفی حضور او ازوحشت این شب تاریك تنهائی میکاست.

ـ بسیار خوب، مادموازل ناتاشا، اگر بخواهید واقعا اعتمادتان رانسبت بمن ابراز کنید ...

ناتاشا چشم بصورت او دوخت . آثارصفا وصداقت دراین چهره‌مردانه ومتناسب میدید. کم‌کم تحت تاثیرصدای گرم اوقرارگرفته بود. پرسید:

ـ چه باید بکنم ؟

ـ بیائید برویم باهم شام بخوریم .

ـ از لطف شما متشکرم، آقا. ولی میترسم من، آن همدم وهمصحبتی که شما میخواهید نباشم !

افسر جوان ازاینکه میدید نیت وقصدش بد تعبیر شده است ناراحت شد. بالحن ملامت گفت :

ـ من فقط میخواهم کاری کنم شماکسالت تنهائی رااحساس نکنید .

ـ عذر میخواهم. اعصاب من خسته است . از آنهائیکه امشب درتئاتر بودند خیلی ترسیدم .

دوباره اشك چشمهایش راپرکرد .

ـ بهمین علت بشما پیشنهاد کردم‌که بیائید باهم شام بخوریم. بعداز شام صحبت خواهیم کرد وفکر این واقعه ازمغزتان بیرون میرود... بمن اعتماد کنید. قبول کردید ؟

از میدان «بلانش» گذشته بودند. ناتاشا باطاق خود نزدیك شده بود . اطاقی که میخواست برای آخرین بار در آن بخوابد ودیگر هیچوقت چشم بروی دنیای زشت باز نکند. نمیدانست این مرد ناشناس ومهربان راکه بنام دوستی حرف میزد چطور ازسر باز کند .

ـ امشب نمیتوانم .

ـ یعنی یکشب دیگر میتوانید؟.... پس بمن قول بدهید که ...

ـ که چه ؟

ناتاشا ناگهان حالت دفاعی بخود گرفت. بنظرش میرسید که مرد ناشناس رازنهان اورا حدس زده است .

ـ بمن قول بدهید که مثل یك دختر خوب وعاقل بروید بخوابید. و هیچ توجهی به سروصدا ها و فریاد های تماشاچیان احمق تئاتر «باتنیول» نکنید! مخصوصا باید بمن قول بدهید که یکدیگررا دوباره خواهیم دید .

قسمتی ازخیابان پیگال راطی کرده وسر یك کوچه که هتل محقرناتاشا سرپیچ آن قرار داشت توقف کرده بودند .

افسر جوان مردد بود. به آسانی نمیخواست اورا ترك کند زیرا میدانست که تنها وناامید است .

ـ شجاع باشید، دختر جان. زندگی فردا شروع میشود. مطمئن‌باشید اگر زندگی راآسان بگیرید همه کارها درست میشود. آنچه امشب اتفاق افتاد کوچکترین اهمیتی ندارد .

ناتاشا که پادردالان هتل گذاشته بود بالحن حزن آلودی‌گفت :

ـ بله هیچ اهمیتی ندارد! شما اززندگی من چه میدانید.آقا؟ امیدوارم آنچه زندگی دراین مدت کوتاه بمن یادداده است هیچوقت نصیب شما نشود !

نیازمندیها و آگهی های کوچک

استخدام میشود

داروخانه طور
بهیک بانو یا دوشیزه که سابقه فروشندگی لوازم آرایش داشته باشد نیازمند است .
آ-۱۴۰۷۹ ۱-۲

استخدام معلم دستیار
دانشسرایعالی بیک تن دبیر دستیار جهت تدریس دررشته ادبیات عرب احتیاج دارد داوطلبین که دارای مدرك تحصیلی فوق لیسانس هستند میتوانند از تاریخ نشر این آگهی حداکثر تاده روز جهت ثبت نام به دفتر دانشسرایعالی مراجعه نمایند.
رئیس دانشسرایعالی - دکتربیانی
آ-۱۸۴۵۸ ۱-۲

استخدام دبیر
دانشکده علوم‌برای امورآزمایشگاهی رشته فیزیك دو نفر دبیر لیسانسیه فارغ‌التحصیل سال جاری‌دانشسرایعالی از طریق مسابقه استخدام مینماید داوطلبان واجد شرایط میتوانند از تاریخ صدور این آگهی منتها تا بیست روز جهت ثبت نام بدفتر دانشکده علوم مراجعه نمایند .
رئیس دانشکده علوم
آ-۱۸۴۵۶ ۱-۲

وزارت کشور
احتیاج به یکنفر مکانیك در رشته برق و تلفن و شوفاژ برای کاخ استانداری آذربایجان شرقی (تبریز) دارد داوطلبان با دردست داشتن‌مدارك لازم باداره کارگزینی مراجعه‌نمایند.
وزیر کشور
آ-۱۸۴۶۲ ۱-۲

استخدام معلم
کودکستان ودبستان فرزادبرای تکمیل کادر آموزشی خودبعده‌ای دوشیزه یابانو که حداقل دارای دیپلم متوسطه باشند نیازمنداست کسانی که سابقه کارهای هنری وتربیتی داشته باشند در شرایط مساوی ارجح میباشند . داوطلبان میتوانند تاآخر روز شنبه ۶ شهریور ماه همه روزه صبح‌وعصر بدفتر کودکستان ودبستان مراجعه نمایند .نشانی -انتهای خیابان‌صبا- پائین بلوار کرج - تلفن ۴۳۸۵۰
آ-۱۳۹۸۱ ۱-۲

بیکنفر دکتر داروساز دیپلمه که زبان انگلیسی را بخوبی بداند نیازمند است واجدین شرایط تقاضانامه خودرا با ذکر مدارك و سوابق وتعیین آدرس کامل‌بشماره ۸۱۲ دفتر راهنمای روزنامه‌اطلاعات ارسال فرمایند .
آ-۱۸۲۰۲ ۱-۳

آرایشگر مورد احتیاج‌است
انستیتوی زیبائی پ.د بیك‌نفر آرایشگر آزموده برای بانوان احتیاج دارد داوطلبین به تلفونهای شماره ۶۹۴۸۱و ۲۷۹۴۹ مراجعه‌نمایند .
آ-۱۴۲۰۳

کارگردرب وپنجره ساز مورداحتیاج کارخانه اوج میباشد خیابان پهلوی زیر بیمارستان شماره یك ارتش‌تلفن ۸۲۶۱۰
آ-۱۴۲۱۵

نقشه بردار-نقشه کش -دوشیزه یابانوتلفن‌چی-دوشیزه یابانو ماشین نویس مورد احتیاج است . مراجعین باید آشنائی کامل بزبان انگلیسی داشته وباتجربه باشند به‌کارگزینی محلی شرکت ام.ك.او. نرسیده به پیچ مهرآباد جاده کرج شخصامراجعه فرمائید .
آ-۱۸۶۸۶

موسسه کاریابی ملی ایران بافراد زیر نیاز فوری دارد .
بانوی ماشین‌نویس لاتین بااطلاع کافی خواندن ونوشتن سه‌نفر .
بانوی ماشین نویس فرانسه بااطلاع کافی خواندن ونوشتن ۲نفر .
دوشیزه یابانوی معلم خیاطی۲نفر
دوشیزه یابانوی برش کار خیاطی یکنفر .
دوشیزه یابانوی دست دوز وگلدوز ۵نفر .
راننده دارای گواهینامه دوم‌همگانی برای خدمت در منازل ۵نفر .
نشانی : خیابان اکباتان مقابل کارگزینی شرکت تلفن موسسه کاریابی ملی .
آ-۱۸۶۵۶

موسسه کاریابی ملی ایران
برای تصدی شعبات در شرف‌تاسیس سه نفر و برای تحصیلداری ومامور تحقیق بدونفر کارمند باشرایط‌زیر نیازمند است .
۱ - سن‌بین ۲۵الی۴۰سال
۲- داشتن حداقل گواهینامه سوم متوسطه .
۳- دارا بودن برك عدم سوءپیشینه.
۴- داشتن تسلط کامل به امور اداری .
۵- سپردن تضمین نقدی ببانك .
نشانی - خیابان اکباتان مقابل کارگزینی شرکت تلفن شماره۱۰۴
آ-۱۸۶۵۸ ۱

مستغلات

خانه فروشی
یك ساختمان سه طبقه‌شخصی ونوساز مدرن بصورت مستقل در خیابان ویلا نزدیك تخت جمشید مقطوعا به سیصد هزارتومان‌فوری فروخته میشود برای کسب‌اطلاعات وملاحظه به تلفن ۴۱۹۳۹ مراجعه فرمایند .
آ-۱۳۹۳۱ ۱-۵

یك باب گاراژ بر خیابان ژاله از سه‌راه ژاله تاآب سردار مورد نیاز است .
دارندگان بعد از ظهرها به تلفن ۳۲۱۳۷ تلفن فرمایند .
آ-۱۴۱۷۳ ۱-۲

نارمك - تهران نو - تهران پارس - نیروی هوائی -سفیدخاك
برای خرید و فروش نقدو اقساط زمین وخانه و هرگونه معاوضه به بازرگانی امینی اول سیمیتری نارمك تلفن ۹۱۰۰۹۰ مراجعه فرمائید .
آ-۱۸۳۳۲ ۱-۶

قطعه زمینی بمساحت ۴۵۱ مترمربع واقع‌درخیابان شاهرضا که‌دارای ۱۶ متر جبهه خیابان وسند مالکیت وبرق و تلفن ولوله کشی آب‌می‌باشد مرگذار یافروخته‌میشود به تلفن ۳۱۸۶۹مراجعه شود .
آ-۱۴۱۵۹ ۱-۳

برای معاملات پولی
باوثیقه ملکی
خرید یا فروش
املاك
رجوع فرمائید لاله زار ۳۹۷۸۴ به **بنگاه کوشان**
آ-۱۷۳۳۴ ۱-۱۰

منازل اجاره‌ای
در هر نقطه شهر بخواهید موجود داریم -لاله‌زارنزدیك کوچه مهران سازمان تهیه مسکن ۹۴۰ تلفن۳۹۹۵۳ و۳۹۲۹۳ .

آموزشگاههای ملی

کلاس رادیو پاریس
با ۱۳سال سابقه تدریس
نام نویسی پنجاه‌وهفتمین دوره‌درس علمی و عملی رادیو تا اول مهربرای شهرستانها با مکاتبه تدریس می شود خیابان اسلامبول -باسازمیزبان

میدانید اسلوب صحیح رانندگی ومکانیکی را در کجا میاموزند فقط در هنرستان فنی پرسته گمرك

پانسیون کودکان
انجمن فرهنگی پروین
نام نویسی مینماید . خیابان شاه چهار راه یوسف آباد تلفن ۴۲۴۵۱

یکنفر مرد فعال و مطلع
در امور تبلیغات و مطبوعات مورد احتیاج است با ذکر سوابق -معلومات وحداقل حقوق‌باصندوق‌پستی ۱۱۳۲ مکاتبه فرمائید .
آ-۱۸۵۷۲

یکنفر مکانیسین دندانساز
برای شهرستان مورد احتیاج است بمطب دکتر سیروس سه راه ژاله تلفن۳۰۳۰۷۰ مراجعه شود .
آ-۱۴۲۶۵

موسسه کاریابی‌ملی ایران
برای اداره کردن کلیه امور سازمان مرکزی و شعبات خود بیکنفر کارمند باشرائط زیر نیازمنداست .
۱- سن بین ۳۵الی ۵۰سال .
۲- داشتن برگ‌عدم سوءپیشینه .
۳- دارابودن دیپلم کامل ادبی .
۴- داشتن تسلط کامل بامور اداری .
۵- دارابودن تضمین کافی .
نشانی خیابان‌اکباتان‌مقابل کارگزینی شرکت تلفن شماره ۱۰۴
آ-۸۵۹۲ ۱

یکنفر نقشه کش‌با تجربه
در کارهای ساختمانی برای تمام روز . ساعت ۵تا۶ بعد از ظهر مراجعه نمایند. جنرال مکانیك -خیابان‌ویلا- خیابان اراك -شماره ۳۶
آ-۱۴۲۲۱ ۱-۳ ۳

استخدام میشود
مغازه پیرایش به چند نفر فروشنده زن‌که سابقه فروشندگی داشته باشند احتیاج دارد واجدین شرائط‌بمغازه پیرایش خیابان لاله‌زار مراجعه‌نمایند.
آ-۱۸۴۹۴

استخدام کارگر
چندنفر کارگر جوان برای کار در کارخانه استخدام میشود طالبین مشخصات کامل خودرا با حقوقی که میخواهند به صندوق پستی۱۰۳۶ تهران ارسال دارند .
آ-۱۸۶۴۰

بفروش میرسد

ماشین جوجه‌کشی بزرك
ساخت انگلستان ۱۵۰ تخم‌مرغی به قیمت ساخت تهران به فروش میرسد فردوسی شمالی کاشی ۵۶ مغازه سیلبا مراجعه شود .
آ-۱۴۰۰۵ ۱-۲

دوربین عکاسی کونتافلاکس
ساخت آلمان بهای خرید ۱۲۰۰۰ ریال به نصف قیمت بفروش میرسد به تلفن های۸۴۱۹۲ -۳۸۴۴۷مراجعه کنید .
آ-۱۴۲۶۹

اجاره داده میشود

یکباب خانه نزدیك تخت جمشید برخیابان گلشائیان بمساحت ۴۰۰ متر مشجر دارای برق . آب‌لوله‌کشی تلفن و سه اطاق بالوازم طالبین به تلفن ۶۹۷۵۲ مراجعه فرمایند .
آ-۱۸۵۸۲

اجاره داده میشود
در شمیران آپارتمان شش اطاقه تازه‌ساز باتمام لوازمات تلفن۴۶۳۷۱
آ-۱۸۶۵۰ ۱-۷

واگذار میشود

واگذارمیشود
یکباب مغازه بابرق مستقل وتلفن وزیر زمین وتوالت واقع‌درخیابان دانشکده دامپزشگی بیمارستان‌پهلوی درخیابان شاهرضا ایستگاه خط ۴و۲۷ طالبین به‌بازرگانی مرتضوی‌درهمان خیابان مراجعه فرمایند .
آ-۱۴۱۰۷ ۱ ۱-۲

فروش اتومبیل

یکدستگاه فولکس واگن ۵۴
رنك طلائی تمیز باباربند بدون واسطه مقطوع ششصدزار وپانصد تومان طالبین تلفن ۲۶۸۷۵مراجعه نمایند.
آ-۱۴۱۵۱ ۱-۲

فروش وسائط نقلیه
انحصار دخانیات ایران تعداد ده دستگاه وسائط نقلیه فرسوده از قبیل (آمبولانس-اتوبوس-کامیون) موجود دارد که‌درنظر است ازطریق حراج ومزایده حضوری بفروش برسد لذا ازاشخاص و بنگاههای باربری که داوطلب خرید وسائط نقلیه مذکور هستنددعوت‌میشود که‌ساعت ۹صبح روز دوشنبه بیستم (۲۰-۶-۳۸) شهریور ماه‌سال‌جاری در جلسه‌حراج‌ومزایده حضوری درمحوطه کارخانجات دخانیات شرکت نمایند داوطلبین میتوانند بامراجعه باداره بیمه واموال قبلاوضعیت ماشینهای مذکور راملاحظه نمایند ضمنا تذکر داده‌میشود که‌فروش نقدی بوده وازخریداران بلافاصله در جلسه حراج تمام بهای خریداری یکجادریافت و چنانچه مالیات و عوارض‌به‌وسائط نقلیه خریداری شده تعلق‌بگیرد‌بعهده خریدار خواهدبود مورد معامله‌بمحض دریافت قیمت‌فی‌المجلس تحویل‌خریدار خواهد گردید .
انحصار دخانیات ایران
آ-۱۸۴۶۶ ۱-۲

جویای کار

دکتر دامپزشك جوانی
که تخصص دردامپروری ومرغداری وهمچنین تسلط کامل‌بزبان انگلیسی دارد جویای کار است بشماره ۸۱۸ دفتر راهنمای اطلاعات مراجعه‌فرمائید.
آ-۱۴۲۵۹

تقویم اطلاعات

پنجشنبه چهارم شهریور ۱۳۳۸
« ۲۱ صفر ۱۳۷۹
« ۲۷ اوت ۱۹۵۹
اذان صبح :ساعت۳و۵۴دقیقه
طلوع آفتاب :ساعت۵و۳۱ دقیقه
غروب آفتاب :ساعت ۱۸و۳۳دقیقه

ماشینهای جوجه کشی
ایران طیور
بگنجایش ۶۰ الی ۹۰۰ تخم‌مرغ
تهران خیابان شاهرضا میدان فردوسی
تلفن ۶۵۸۳۶ - ۶۶۱۰۹
تلگرافی «کاط»

آگهی های کوچک

سماور نفتی علاءالدین

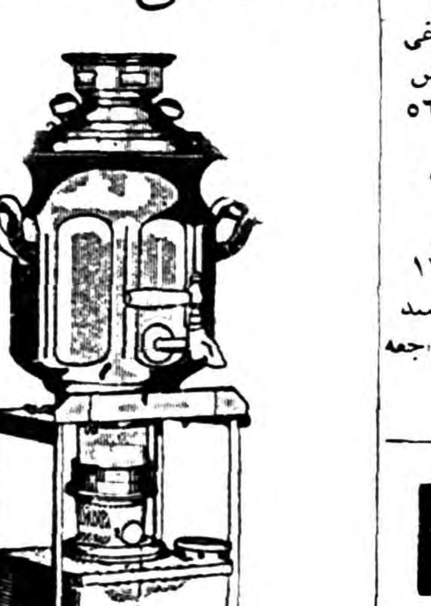

زمستان نزدیك است
سماورهای نفتی علاءالدین بی‌بو شعله آبی دارای شش هزار درجه حرارت درساعت میتواند اطاق شما را بدون خرج اضافه درتمام‌زمستان گرم و چای شما را تامین نماید بنابراین هرکس یك سماور نفتی علاءالدین داشته‌باشدخودبخوددارای یك بخاری هم خواهد بود.
مرکز فروش: فروشگاه علاءالدین خیابان نادری تلفن ۴۳۰۰۷ وکلیه‌مغازه‌های‌معتبر
آ- ۱۸۳۷ ۱-۵

صاحبان وسائط نقلیه موتوری توجه‌کنند
شرکت روکش جنرال
GENERAL
روکش تضمین شده
قدر لاستیکهای کهنه‌خودرابدانید بانصف قیمت یك‌لاستیك نو، روکش جنرال لاستیکهای کهنه شمارابصورت اولیه درآورده ومانند روزاول سالم وبدون عیب می‌نماید .
شرکت‌سهامی روکش جنرال خیابان تخت‌جمشید جنب فروشگاه تلویزیون دفتر کارخانه -نارمك جنب کارخانه برق تلفن ۹۱۳۸۸ -۹۱۳۸۷
آ- ۱۸۶۰۰

برای کسب هرگونه اطلاعات‌درباره: مدارس،انگلستان -سویس -فرانسه- آلمان -ایتالیا و غیره لطفا به‌آدرس :
Mrs. E. Challinor James
27 avenue des Alpes,
Mondreux, Switzerland
ویا بانمایند منطقه اروپا
PHILLIPS & RANDLE LTD. 75 Mortimer Street, London, W. 1., England
مکاتبه فرمائید .

تلویزیون مدیاتور

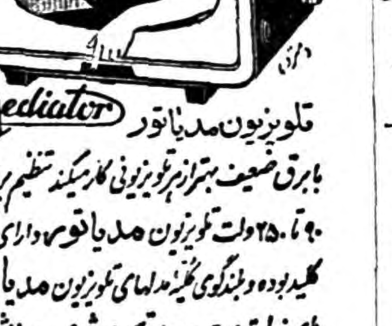

Mediator
تلویزیون مدیاتور
با برق ضعیف بهتر از هر تلویزیونی کار میکند تنظیم برق از ۹۰ تا ۲۵۰ ولت تلویزیون مدیاتور دارای قفل و کلید بوده و بلندگوی گنجه مدلهای تلویزیون مدیاتور های فیدلیتی است هر دو ایستگاه را روشن و بدون لرزش میگیرد

سمعك
سمعك - سمعك
سمعك روی دسته عینك برای‌بانوان وآقایان
سمعك روی گل سر و سمعك‌جیبی سمعك به هراندازه هرمدل
لوازم سمعك را همیشه و همه وقت فقط میتوانید از شرکت عینك سازی تهران خیابان نادری خریداری‌فرمائید.
(مترو)

تذکر لازم
کلیه لوازم عکاسی و سینمارا از نماینده مستقیم کارخانه ببهای ارزان خریداری فرمائید شرکت نیاالاخدامان شاه‌نبش بهرامی ۱۱۱ تلفن ۶۹۰۳۷
۱-۲۰

راهنمای پزشکی اطلاعات

دکترهای متخصص‌دربیماری اعصاب
دکتر رحمانی
از دانشگاه لندن خیابان پهلوی بالاتر از چهارراه امیر اکرم تلفن ۴۵۱۱۴ پذیرائی صبح و عصر

دکترهای متخصص درامراض پوست
دکتر محققی
دانشیار دانشکده پزشکی
پذیرائی از ۴ تا۸ بعدازظهر
نشانی دروازه دولت روبروی پمپ‌بنزین تلفن ۳۳۰۰۹

دکتر حسن محقق‌یزدی
متخصص بیماریهای پوست‌وآمیزشی ازامریکارئیس بخش‌دانشکده پزشکی نشانی- خیابان پهلوی- چهارراه امیر اکرم پذیرائی عصر ها تلفن ۴۹۱۴۷

دکترهای متخصص‌درمجاری ادرار و تناسلی
دکتر محمدرضا مسدد
رزیدنت سابق بیمارستانهای امریکا درمان قطعی بیماریهای مقاربتی دروازه دولت روبروی فیات

دکتر ا - پولوسا
متخصص بیماریهای مقاربتی مجاری ادرار ، تناسلی خیابان فردوسی شمالی کوچه صادق تلفن ۴۶۵۸۹

پزشکان متخصص‌درجراحی پلاستیك
دکتر بحری
دانشیار دانشکده پزشکی
متخصص جراحی زیبائی و پلاستیك خیابان سعدی روبروی پمپ بنزین تلفن ۳۰۲۴۸۹

دکترهای متخصص‌درامراض زنان
دکتر مسعود امینی
معالج بیماریهای - داخلی - زنان و کودکان با بیست و دوسال سابقه طبابت - معالجه قطعی بیماری های روماتیسم - سیاتیك - چاقی مفرط درد اعصاب - فلج و سستی اعصاب بوسیله الکترو فیزیو ترابی باوسائل مدرن آلمانی اشعه ماوراء بنفش و مادون قرمز وماساژ های طبی - شاهرضا چهار راه کاخ تلفن ۴۴۷۱۴ تلفن ۴۴۷۱۴

دکترمجاهدی -دکترصدیقی پلی‌کلنیك
رزیدنت سابق بیمارستان های‌امریکا بیماریهای داخلی - اطفال - مقاربتی ترك تریاك و سایر مواد مخدره - ترك الکل
مجهز بدستگاههای رادیوسکپی - اتروسل ترابی (بخورینی سیلین و غیره) دیاترمی
پذیرائی بعداز ظهر ها و ایام تعطیل و شبها تا صبح
خیابان شاه روبروی‌مسجد سجاد شماره تلفن ۴۹۵۲۶

دکترهای متخصص در بیماریهای قلب
دکتر مرتضی شریفی
متخصص بیماریهای قلب از دانشگاه پاریس با بیست سال سابقه طبابت وجدیدترین دستگاه های آزمایش و تشخیص بیماری های قلب نشانی - خیابان استخر حسن آباد - اول کوی خواجو پذیرائی عصرها - صبح باتعیین وقت قبلی تلفن ۴۹۷۴۸

دکترهای متخصص در بیماریهای جهاز هاضمه
دکتر رفیعی
از دانشگاه پاریس -معده -کبد- روده -پذیرائی ۴تا ۸ بعد از ظهر خیابان جامی اول کوچه پاریس

احتیاجات زندگی

فرش نقد واقساط
شرکت فرش رضا خیابان شاه جنب مسجد سجاد تلفن ۴۰۹۸۴

شمارا فریب ندهند
محصولات کارخانه علاء الدین‌در دنیا معروف وبی رقیب است-در موقع خرید سماور های نفتی‌چراغ های توری بدون تلمبه -بخاری و سایر محصولات علاءالدین بمارك کار خانه توجه فرمائید .
فروشگاه 'لادین - خیابان نادری تلفن ۴۳۰۰۷

صاحب امتیاز ومدیر مسئول: عباس مسعودی
جای اداره خیابان خیام چاپخانه اطلاعات

کشیک امشب پزشکان

آقایان دکتر اسفندیارفرخانی : خیابان گرگان ایستگاه عظیم‌پور- دکتر عطاءاله نیری :خیابان‌اردیبهشت مجسمه شاهرضا کوی نوروز دست چپ درب دوم .
فردا شب
آقایان دکتر حسن مافی :دوراهی یوسف‌آباد کوچه امیر شاهی مقابل سفارت اندونزی تلفن ۲۸۰۰۷۳ - دکتر حسین گلستانیان :خیابان خواجه نظام‌الملك ایستگاه مدرسه جنب داروخانه امینی کوشا

کشیك دائم پزشکان
آقایان: دکتر محمود علم آموز: میدان ۲۴ اسفند کوی بهرام‌تلفن ۶۸۲۸۵ -دکتر خلیل رسولی:خیابان امیر آباد خیابان نصرت جنب کلانتری ۱۹ تلفن ۴۵۳۲۵- دکتر کاظم نجم آبادی :شاهرضا غربی چهار راه بیمارستان پهلوی تلفن ۴۷۳۳۲ - دکتر محمد حسن‌رازانی: دوراهی یوسف آباد- دکترغلامحسین مهرعلی: چهار راه سلسبیل تلفن ۶۶۶۶۰ -دکتر کرامت‌الله فرهودی: خیابان شاهرضا پل چوبی تلفن ۳۸۵۱۰ - دکتر حسین حمیدزاده: قلهك خیابان دولت چهار راه رستم آباد - دکتر هوشنك بیضائی قلهك خیابان ایستگاه قنات تلفن ۸۱۹۱۰ - دکتر حسن فامیلی : خیابان شاه بیست متری اول‌تلفن ۴۸۳۲۸- دکتر علی اکبر شفانژاد: تهران نو فرح آباد تلفن ۹۱۶۲۰- دکترابراهیم شیلی: انتهای خیابان بهار جنب داروخانه خوشنویسان دکترمهرداد رواقی: خیابان شاهرضا خیابان نظام آباد- دکتر محسن صادقی: جوادیه کوچه مسجد - دکتر عبدالحسین نراقی: خیابان ایرج بین خیابان شمیران و بهار- دکتر علینقی رسنگار تهران:خیابان شاه آباد کوچه ظهیر الاسلام.
طبیب مخصوص شیر و خورشید سرخ شمیران از ساعت ۹ شب تا ساعت ۶صبح .

کشیک امشب داروخانه ها
داروخانه امریکائی : چهارراه پهلوی
داروخانه میر، انتهای شهباز
داروخانه سیما خیابان نواب چهارراه شکوفه
داروخانه شریعت : خیابان سیمتری
داروخانه شبانه روزی حشمت: خیابان شهباز روبروی در مانگاه دریفوس
داروخانه شبانه روزی امریکائی مقابل درمانگاه دریفوس
داروخانه شبانه روزی فرزاد خیابان قلهك نزدیك داودیه مقابل ثبت‌قلهك
داروخانه و آزمایشگاه دکتر امینی (بیمه کارمندان دولت وفرهنگیان) تلفن ۹۱۹۸۸ -نارمك ایستگاه دفتر بازار مرکزی
داروخانه زیبا خیابان ویلا چهار راه پهلوی تلفن ۴۵۲۹۰
داروخانه کاخ خیابان کاخ جنب کوچه مشتاق
داروخانه سعادت کشور خیابان اسکندری چهارراه اسکندری

کشیک امشب بیمارستانها
بیمارستانهای مسمومین بیمارستان های‌شفا یحیائیان خیابان ژاله‌تلفن ۳۷۶۳۱ لقمان الدوله ادهم‌خیابان مخصوص‌پشت باغشاه تلفن ۲۳۲۳۳ مجروحین بیمارستانهای رازی در خیابان شاهپور وامدادی شیر و خورشید خیابان مولوی باغ‌فردوس زایمان وعوارض زنانه بیمارستانهای زنان پیچ شمیران وزیری خیابان شیخ هادی و زایشگاه حمایت‌مادران ونوزادان خیابان پاستور ودرمانگاه جنوب بنگاه حمایت مادران‌خیابان مولوی در مورد احتیاج‌فوری به پزشك مقابل وزارت بهداری به وسیله آمبولانس به پزشك کشیك هدایت میشوند تلفن ۳۰۰۷۱

تلفنهای مورد نیاز
تلفنهای مورد نیاز

تلفن شهربانی	۳۰۰۸۴تا۳۰۰۸۹
آتش نشانی ۴۴۴۴۳	۴۴۴۴۴
اداره راهنمائی	۳۰۳۶۱۴
نگهبانی پلیس تهران	۳۰۲۱۵۰
راهنمائی تصادفات	۳۰۲۸۲۵
فرودگاه مهرآباد	۴۱۱۷۳
شرکت تلفن	۳۰۵۰۱۱

هتل های درجه یک تهران
هتل پانسیون شهریار
خیابان سوم اسفند کوچه ایرا مجهز بتمام وسایل راحتی تلفن ۳۳۹۵۰

سینماها - تاترهای امشب تهران نمایش میدهند

سینماهای درجه یک

سینما آسیا
کولی و آقا (رنگی -ویستاویژن - دوبله بفارسی)باشرکت:ملینامر کوری- کیت میچل - شروع :۱۰ر۳۰صبح ۳-۵-۷ و۹ بعد از ظهر تلفن۴۲۹۰۹

سینما ایران (سالن)
قمار و عشق (رنگی-دوبله بفارسی) باشرکت : تونی کرتیس -کلین میلر -شروع :۱۰ر۳۰ صبح-۲ر۳۰-۴ر۳۰-۶ر۳۰ و۸ر۳۰ بعد از ظهر تلفن ۳۶۳۵۴

سینما ایران (تراس)
عروس فراری (فیلم فارسی)شروع: ۷ر۳۰ و۹ر۳۰ بعد از ظهر

سینما ایفل
کلبه صدویك -باشرکت :تری‌مور- شروع :۱۰ر۳۰ صبح- ۲ر۳۰-۴ر۳۰- ۶ر۳۰و ۸ر۳۰ بعد از ظهر - تلفن ۴۰۱۱۶

سینما اسکار
زن طناز مرد حقه باز (دوبله‌بفارسی) با شرکت سیلواکوشینا -شروع : ۱۰ر۳۰ صبح-۲ر۳۰ -۴ر۳۰ -۶ر۳۰و ۸ر۳۰ بعد از ظهر تلفن ۴۵۷۹۷

سینما آریا (تراس)
نعره انتقام -(رنگی -سینماسکوپ) با شرکت :دان‌موری -دایان‌وارسی - شروع ۷ر۳۰و ۹ر۳۰ بعد از ظهر تلفن ۳۷۹۵۶

سینما برلیان
افسانه گمشدگان (دوبله‌بفارسی‌رنگی) باشرکت :جون واین- سوفیالرن - روسانو براتزی -شروع: ۱۰ر۳۰صبح ۲ر۳۰- ۴ر۳۰- ۶ر۳۰ و۸ر۳۰ بعد از ظهر -تلفن ۳۳۵۳۵

سینما پلازا
شجاع‌ولگرد (رنگی -ویستاویژن- دوبله بفارسی)باشرکت :کاترین گریسون - اورست - شروع:۱۰ر۳۰ صبح-۳-۵-۷-و۹ بعدازظهر -تلفن ۴۴۲۵۵ .

سینما پارك
این نیزبگذرد (ویستاویژن -رنگی- دوبله بفارسی) باشرکت:بینك کرازبی- میتزی گینور-شروع: ۱۰ر۳۰صبح- ۲ر۳۰ -۴ر۳۰-۶ر۳۰ و۸ر۳۰ بعداز ظهر -تلفن ۴۴۲۵۵

تهران (تراس-سالن)
هردمبیل -شروع در سالن :۱۰ر۳۰ صبح -۳ر۳۰- ۵ر۳۰ درتراس ۷ر۳۰و ۹ر۳۰ بعد از ظهر تلفن ۳۸۱۶۵

سینما تخت جمشید
رقص درزندان - باشرکت : الویس‌پریسلی - شروع : ۱۰ صبح- ۳-۵ -هفت‌وربع ونه ونیم بعد از ظهر- تلفن ۴۳۵۵۰

دیانا سالن - تراس
زیبای وراکروز (دوبله بفارسی) با شرکت : ریکاردومونتالیان - شروع در سالن :۱۰ر۳۰ صبح -۲ر۳۰- ۴ر۳۰-۶ر۳۰و ۸ر۳۰ بعد از ظهر در تراس ۷ر۳۰و۹ر۳۰ بعد از ظهر - تلفن ۴۲۰۱۰

سینما رویال
در جستجوی بمب -با شرکت : گلن فورد -آن‌ورنون -شروع۱۰ر۳۰ صبح- ۳-۵-۷و۹ بعد از ظهر -تلفن ۶۸۲۰۶

سینما رکس
کولی و آقا (رنگی -ویستاویژن - دوبله بفارسی)باشرکت:ملینامر کوری- کیت میچل - شروع :۱۰ر۳۰صبح ۲ر۳۰-۴ر۳۰-۶ر۳۰ و۸ر۳۰ بعد از ظهر تلفن ۳۴۱۶۹

سینما رادیوسیتی
قمار و عشق (رنگی-دوبله بفارسی) با شرکت : تونی کرتیس -کلین‌میلر شروع :۱۰ر۳۰ صبح-۳- ۵ - ۷ و ۹ بعد ازظهر تلفن ۴۳۳۲۰

سینما سعدی
یامبائو (رنگی - دوبله بفارسی؟ با شرکت : نینون‌سویلا -رامون‌گی- شروع :۱۰ر۳۰ صبح- ۱۲ر۳۰ - ۲ر۳۰-۴ر۳۰- ۶ر۳۰و ۸ر۳۰ بعد از ظهر -تلفن ۳۶۴۶۸

سهیلا (سالن- تراس)
این نیزبگذرد (ویستاویژن -رنگی دوبله بفارسی) باشرکت:بینك کرازبی میتزی گینور - شروع در تراس ، ۷ر۳۰و۹ر۳۰ بعد از ظهر - درسالن: ۱۰ صبح -۳ -۵ -۷و۹ بعد از ظهر - تلفن ۳۶۴۲۴ .

سینما کریستال (تراس)
ونوس رب‌النوع‌عشق - باشرکت: آواگاردنر -شروع: ۷ر۳۰-۹ر۳۰ بعد از ظهر

سینما کریستال (سالن)
منندان (سینما سکوپ -رنگی - فیلم فرانسوی) شروع : ۱۰ر۳۰صبح ۲ر۳۰-۴ر۳۰-۶ر۳۰و ۸ر۳۰بعد ازظهر تلفن ۳۷۶۷۵

سینما کارون
زیبای زیبایان (دوبله بفارسی) شرکت : جینالولو بریجیدا - شروع ۳ر۳۰ - ۵ر۳۰ درتراس ۷ر۳۰ و ۹ر۳۰بعداز ظهر - تلفن ۴۰۰۶۵

سینما متروپل
شجاع‌ولگرد (رنگی -ویستاویژن دوبله بفارسی)باشرکت :کاترین گریسون - اورست - شروع:۱۰ر۳۰ صبح-۲ر۳۰ - ۴ر۳۰ - ۶ر۳۰ و۸ر۳۰ بعدازظهر -تلفن ۳۹۴۱۰

سینما مولن روژ
بعلت تعمیرات تعطیل است

نیاگارا (تراس- سالن)
زیبایان ساحل (دوبله بفارسی) شرکت :ماریا آنتونیتا پونز -شروع درسالن ۱۰ر۳۰ صبح-۲ر۳۰-۴ر۳۰- ۶ر۳۰و ۸ر۳۰ در تراس ۷ر۳۰و۹ر۳۰ بعد از ظهر -تلفن ۶۵۳۰۷

سینما همای
آقای ایکس (دوبله بفارسی)شروع ۱۰ صبح- ۲ر۳۰- ۴ر۳۰- ۶ر۳۰ و ۸ر۳۰ بعداز ظهر تلفن ۴۲۱۶۹

سینماهای درجه دو

سینما پردیس
همه برادران شجاع بودند (رنگی با شرکت : رابرت‌تایلور- استوارت گرینجر -شروع :۱۰ر۳۰ صبح - ۲ر۳۰-۴ر۳۰-۶ر۳۰ و۸ر۳۰ بعد از ظهر .

سینما سیلوانا
بی‌ستاره‌ها (فیلم فارسی) با شرکت : ژاله - مصدق- شروع ۲ر۳۰ - ۴ر۳۰ - ۶ر۳۰ و ۸ر۳۰ بعداز ظهر - تلفن ۲۳۷۷۷

سینما فری
آقای ایکس(دوبله‌بفارسی) باشرکت آشوت کومار -شروع :۴ر۳۰-۶ر۳۰ ۸ر۳۰ بعد از ظهر تلفن ۲۷۸۹۳

سینما فردوسی
آفرودیت (دوبله بفارسی) باشرکت جاك سرناس -بلیندالی - شروع ۱۰ر۳۰ صبح -۲ر۳۰-۴ر۳۰-۶ر۳۰ ۸ر۳۰ بعد از ظهر تلفن ۳۵۷۸۴

سینما مشعل
شکست ناپذیر - با شرکت برت لنکستر شروع: ۱۰ر۳۰ صبح ۲ر۳۰ - ۴ر۳۰ - ۶ر۳۰ و ۸ر۳۰ بعد ازظهر - تلفن ۳۳۸۳۶

سینما مراد
بی ستاره‌ها (فیلم فارسی) با شرکت : ژاله - مصدق - شروع ۲ر۳۰- ۴ر۳۰- ۶ر۳۰ و ۸ر۳۰ بعدازظهر - تلفن ۳۷۳۸۹

تاترها

تئاتر تهران (تابستانی)
مسافری از آن دنیا -با شرکت : تفکری -موربن -اسد زاده -شروع: ۸ر۳۰ بعد از ظهر -تلفن ۳۷۳۵۱

آخرین تغییرات برنامه سینماها - تاترها را در صفحه قبل آخر ملاحظه فرمائید

عبور از پنج قاره

کرسی آزاد

نوشته : جهانبخش جمهری

نسل‌جوان را دریابید

گر هنوز نتیجه این جهل وبی ایمانی همه‌گیر نشده بدلیل‌وجود نسل قدیمتراست

اینبار نسل جوان یامهمترین مسئله‌ای که‌دنیا باآن روبروست کرسی آزاد اطلاعات راگرفته‌است. رسیدگی باحوال نسل‌جوان چند جنبه دارد ومسئله ایست بسیارمهم که‌فکر روانشناسان عالم رابخود مشغول‌داشته است‌والبته‌بررسی‌همه جنبهات که‌ازسلامتی بدنی شروع بسلامت فکری ختم‌میشود وابواب علمی واجتماعی ومادی ومعنوی را شامل است بآسانی دریك‌مقاله ممکن‌نیست.

تفاوت فکری

یکی‌از علل‌بزرك بدبینی مردم بنسل‌جوان تفاوت فکری این‌نسل است بابزرگتران‌خود وطبقه‌متفکری که‌در هرکشور وجود دارند واگر اشتباه نکنم این‌اختلاف فکری‌که ازحال اعتدال‌خارج‌شده نتیجه‌قهری جنك اخیراست که‌درحقیقت مرحله «محلل» را از میان برده وبناگهان ازنسل قبل‌به‌نسل جدیدبدون آنکه مرحله‌ای بین‌این دوباشد وتحول بتدریج صورت گیرد پریده‌است.

درایران این اختلاف سلیقه و فکر شدت بیشتری دارد و علت آنهم اینستکه ایران در همان هنگام که در دوراهی تمدن قدیم وجدید بود وبظواهر تمدن فرنگی آشنا ونزدیك میشد و همین‌امر خود اختلاف سلیقه زیادی بوجود آورده موجب ناهم‌آهنگی فکری بین مردم شده بود بتحول مادی و معنوی زمان جنك برخورد کرد و در نتیجه بمراتب بیش‌از ممالك دیگر دستخوش انقلاب فکری‌شد و هرچه را رنك فرنگی خورده بود طوعا و کرها می پذیرفت و چون متاسفانه رسوا ترین قیافه های تمدن فرنگی بنام‌تمدن واقعی ره‌آورد فرنك رفته ها وجلوه سینماها واحیانا بعضی مطبوعات بود وراهنمائی هم وجود نداشت که‌جوانان مارا از مجاز بسوی حقیقت ببرد وعلمی هم‌نبود که‌خرد آنهارا روشنی بخشد نسل جوان ما بتدریج اصالت فکری و ملی خودرا از دست داد وبصورتی درآمد که بحق یا بناحق یاس وبدبینی مردم را متوجه خود کرد.

اکثر نسل‌جوان‌امروزی‌راد‌ختران وپسرانی تشکیل میدهند که‌بتمدن خود بی‌اعتنا هستند ـ تمدن فرنگی را تاآنجا که جنبه بی بند وباری‌و ظاهر فریبی وعیش ونوش دارد بنام تجدد پذیرفته‌اند و آن‌قسمت را که با علم وکمال و تربیت مربوط است اصلا خبر ندارند .

مشکلات وحوادثی که یکچند کشور مارادستخوش بی‌نظمی کرده بود در قلب و روح حساس‌جوانان ما اثربخشیده وتبلیغات زهراگینی که‌دانسته از طرف بدخواهان و ندانسته از طرف خود نمایان بر علیه مدنیت واجتماع ما صورت‌می گرفت ومیگیرد زخم این اثر را عمیقتر کرده است تا جائی که

امروز اکثر طبقه جوان مادریك بدبینی خطرناك ویك یاس کشنده میگذرانند و آنچه را با ملیت ما بستگی دارد کهنه و موجب عقب ماندگی و قابل تغییر میدانند و چشم امیدشان‌بسوی‌تمدن خارجی دوخته شده است .... وهمین‌است آن نقطه‌تاریك وخطرناکی که‌اگر چشم خرد باز کنیم می بینیم که باملیت ومدنیت واقعی ما بازی‌می کند و نسل مارا بسوی فساد و تباهی میکشاند .

طریق راست وحقیقت

نکته مسلم وغیر قابل تردید احتیاج نسل جوان ا ت براهنمائی ولی باید دانست که این راهنمائی باید در کمال مهارت وباتوجه به دقایق روانشناسی صورت گیرد وگرنه بطور قطع و یقین نتیجه معکوس خواهد داد .

دستگاه تبلیغاتی کشورما بکمك سازمانی مستقل و منظم زیرنظر افرادی بصیر ومطلع بایك برنامه وسیع وعادلانه باید نسل جوانرا از لحاظ برخورد با افکار خارجی هدایت کندوهم‌آهنگی این‌تبلیغات در دامان مادر ومحیط خانواده و اجتماع مدرسه وانجمن‌ها وکلوپ های ورزشی و علمی وتفریحی و مطبوعات ورادیو و تلویزیون‌شرط کار است ـ **مطبوعات و سینما ،دو راه نزدیکی که چشم و گوش جوانان‌مارا بتمدنهای‌خارجی آشنا میسازد یانباید آزاد باشد یا اگر آزاد شد باید قدرت مشابهی از لحاظ نوع تبلیغات ومخالفی ازنظر هدف در مقابل خود داشته باشدتا اثر نامطلوبش خنثی‌شود وفکر جوانان طریق راست‌و حقیقت امر را دریابد .....**

واز همه مهمتر فرهنك ماست‌که تا آنگونه که باید و شایداصلاح نشود چراغی فرا راه جوانان ما روشن نخواهد بود تا چاه را از راه تمیز دهند ....

نسل جوان ما متاسفانه نه علم دارند نه ایمان واگر هنوز نتیجه این جهل وبی ایمانی همه گیر بدلیل وجود نسل قدیمتر است‌که خودبخود سدی درمقابل سیل‌نسل منحرف می باشند ونسل جوانرا از انحراف قطعی جلو گرفته‌اند ـ

نسل نادان و بی‌ایمان مارا باید علم آموخت وهدایت‌کردومتکی و مومن باصل ومبدائی ساخت که شاید در دنیای امروز وبا توجه بنوع بیماری این نسل اصل‌ملیت در میان اصول کهنه و نوبیش از همه برای آنکه مبدائی قرارگیرد قابل توجه باشد .

بدینوسیله ازخوانندگان ستون کرسی‌آزاددعوت میشود تانظر خودرا درباره جامع‌ترین مقاله‌ایکه در مورد بحث «نسل‌جوان وسرنوشت آن» درج میشود کتبا باطلاع‌ما برسانند . زیرا درنظر داریم به انتخاب خوانندگان خود به‌نویسنده بهترین مقاله جایزه‌داده واز ایشان دعوت‌کنیم تا درشورای نویسندگان‌روزنامه اطلاعات توضیح بیشتری درمورد نظریات‌خود بدهند.

فعلا مقالات ستون کرسی آزاد روزهای یکشنبه سه‌شنبه و پنجشنبه درج میشود .

خطر کیسه‌های پلاستیکی

کیسه‌های بسیار نازك و شفاف پلاستیکی که اخیرا وارد بازار شده است امتیازات بسیاری بر سایر کیسه‌ها دارد. اما در دست کودکان ممکن است بصورت بازیچهٔ خطرناکی دربیاید.

چون کیسه شفاف ونازك است معمولا بچه هنگام بازی باآن هوس میکند که داخل آن برود ودنیا را از پشت جدار شفاف آن تماشا کند . کیسه را بسر خود میکشد بی خبر از این که این کیسه کوچکترین درز و سوراخی برای تنفس ندارد و خطرناکتر اینکه چون نرم و کم وزن است بانفس کشیدن بچه به دم دهان وبینی او می چسبد و جلوی تنفس اورا میگیردوخفه‌اش میکند. در ظرف شش ماه اخیر تنها درامریکا سی کودك باین ترتیب خفه شده‌اند

کودك شما

ازتابستان برای معالجه دردهای‌زمستان استفاده کنید

آفتاب درمان نرمی استخوانها
چرا شکم طفل شما بزرك است؟

چاقی دلیل سلامت‌کودك نیست

فرزندانتان را پیش دکتر میبرید و از اینکه تشخیص بدهد که طفل مبتلا به‌راشیتیسم یانرمی‌استخوان می باشد ناراحت می شوید و بخود میگوئید که نرمی استخوان باید مربوط به طفلی لاغرو خمیده باشد در حالیکه بچه من چاق و چله است .

دکتر اشتباه می کند بچه من کمی رنك پریده است و این بعلت سرمای زمستان است و فقط این بچه کمی تنبل است ! در حقیقت بچه شما مبتلا به نرمی استخوان است و تشخیص دکتر صحیح‌بوده است .

کندی رشد استخوان علامت نرمی آنست

راشیتیسم یا نرمی استخوان‌عبارت از اختلال رشد استخوان است که از سن چهار الی بیست و چهار ماهگی دیده می شود .

در وهله اول در کودك رشد جمجمه دچار اختلال می شود و ناحیه‌ایکه باید حالت استخوان پیدا کند نرم باقی میماند و دندان های طفل نیز دیر در می آید واز طرف دیگر نامرتب می شود . ستون فقرات سست‌و ناپایداراست وقفسه سینه استحکام ندارد. مادران عزیز اینها همه دلیل نرمی‌استخوان کودك شماست وباید فورا درصدد علاج برآئید که به این مرض امکان پیشرفت داده نشود .

ویتامین (د) و کلسیم .

علت عمده نرمی استخوان در اثر فقدان بعضی از مواد ضروری در بدن می باشد این ماده ضروری در مرحله اول عبارت از کلسیم می باشد ولی کلسیم به تنهائی کافی نیست بلکه باید ویتامین «د» همراه داشته باشد تا کلسیم بتواند خاصیت اصلی‌خود را دربدن انجام دهد . زیرا آنچه که نرمی استخوان را ایجاد کرده فقدان کلسیم نبوده بلکه عدم امکان‌جذب آنست بنا بر این باید این امکان‌را بوجود آورد ماده ای که جذب کلسیم را در بدن تسهیل می‌نماید ویتامین د می باشد امروزه اگر به طفلی کلسیم بدون ویتامین دتجویز شود تاثیری نخواهد داشت ولی با ویتامین «د» کلسیم تاثیر قاطعی خواهد داشت .

غده‌هائی‌که دارای ویتامین د می باشد عبارت از شیر و کره وروغن ماهی می باشند که از قدیم به اطفال مبتلا به نرمی استخوان تجویز می شد .

برای اطفال دادن دارو مشکل است‌ولی شیر که برای بچه امری معمولی است و روغن ماهی را نیز اغلب اطفال دوست دارند و برای بچه های بزرگتر قرص ویتامین‌د خیلی سهل و راحت است وآمپول های ویتامین د نیز دارای خاصیت زیادی است . ولی باید در نظر داشت که مصرف مقدار زیادی ویتامین د بدون تجویز طبیب ممکن است مضر باشد .

آفتاب موثرترین دارو

شروع تابستان امکان استفاده از ویتامین د را بما می دهد امروزه ثابت شده است که مرکز اصلی ویتامین د در پوست‌می باشدوعامل تحریك کننده آن نیز تابش‌آفتاب است . قبل از یکماهگی طفل‌قادر به تولید ویتامین د بدون تاثیر آفتاب می باشد . اگر در ناحیه ای ساکن باشیم که آفتابی است‌باید طفل را در مقابل آفتاب بگذاریم که به‌یاخته های‌جلدی امکان‌تولید ویتامین داده شود .

آفتاب نباید سبب سردرد شود دقت کنید که از تابش مستقیم آفتاب به‌چشمان‌و سرطفل‌جلوگیری کنید اول دستها و پاها و بعدا قسمت های دیگر بدن را درمعرض تابش آفتاب قرار دهید .

بچه‌را زیاد در آفتاب نگذارید بلکه بتدریج روز اول ۲ وروزهای بعد به ترتیب ۵ و ده دقیقه و مرتب بچه‌رابپشت کنیدتاآفتاب بتمام قسمت های‌بدنش بتابد هرگز مدت آفتاب گرفتن بچه از نیمساعت نبایدتجاوز کند و همچنین نباید حرارت‌سبب ناراحتی او بشود . سعی کنید که حمام آفتاب در یك اطاق‌با پنجره های باز انجام گیرد زیرا پنجره بسته مانع عبور اشعه ماوراءبنفش که عامل موثر برطرف کننده‌نرمی استخوان است می گردد .

عکس صفحه

مسابقه خاکستر سیگار !

چند روز قبل در یکی از شهر های انگلستان عده زیادی از معتادین به دخانیات دورهم جمع شدند و مسابقه جالبی ترتیب دادند .

دراین مسابقه آقای استان‌تایلور بعنوان قهرمان حفظ خاکستر سیگار شناخته شد .وی توانست رقبای خودرا شکسته داده و خاکسترسیگار خودرا تا لحظات آخر روی سیگار خود که مشغول دود آن بود حفظ کند .

دیدنیهای هفته

۴۰هزار کیلومتر

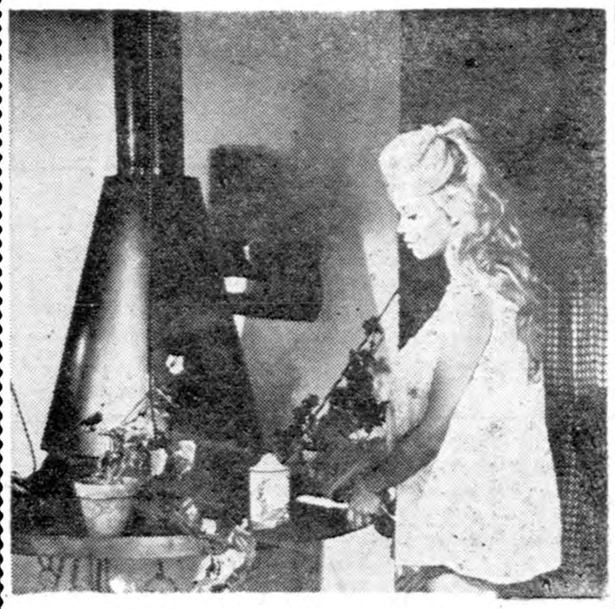

بریژیت باردو در صحنه ای از فیلم «میخواهید با من برقصید؟»

بریژیت باردو ستاره سینمای فرانسه تصمیم دارد در اوائل سال جاری مسیحی مسافرت دور دنیای خودرا شروع کند .

مارتین کارول ستاره سینمای فرانسه نیز در سه سال قبل چنین مسافرت طولانی انجام داد .

بریژیت باردو باید ۴۰ هزار کیلومتر راه طی کند و از خاورمیانه، هند ، ژاپون ، آمریکای جنوبی وکشور های اسکاندیناوی دیدن نماید.

قصد بریژیت باردو از این مسافرت معرفی آخرین فیلم خود بنام «میخواهید بامن برقصید ؟» میباشد .

در این مسافرت هانری ویدال وژاك شاریه شوهر بریژیت باردو با وی خواهند بود .

احتمال دارد بریژیت باردو ضمن سفر به خاورمیانه از ایران نیز دیدن کند .

زیبارویان وگاردبوکینگهام

ـدولت سلیمان رقاصه مشهور مصری هم شکست خورد.

در هر تابستان وقتی جهانگردان از نقاط مختلف جهان وارد لندن میشوند اولین چیزی که نظر آنها را جلب میکند محافظین کاخ بوکینگهام مقر ملکه الیزابت دوم انگلستان میباشد . چیزی که بیش از همه حس کنجکاوی سیاحان را بر میانگیزد کلاه‌حجیم محافظین کاخ و مقررات خشکی است که باید رعایت کنند.

کلاه آنها تاسربینی‌شان را پوشانیده و هیچیك از افراد گارد سلطنتی در موقع انجام وظیفه‌اجازه تکان خوردن ندارد و باید «صم و بکم»در جای خود بایستند حتی‌اگر خطری جان آنها را تهدید کند.

این سنت دیرین کاخ امپراطوری انگلستان است و قرنها رعایت شده . در این اواخر زنان سیاح و حتی ستارگان سینما در موقع بازدید از کاخ بوکینگهام به مامورین گارد سلطنتی نزدیك می شوند و با آنها از در مزاح و شوخی در می‌آیند تا شاید افراد گارد سلطنتی بر سر ذوق آمده و سنت پیشینیان خود را بشکنند.

ولی تاکنون کوشش زیبا رویان هم بجائی نرسیده و علی رغم عشوه‌گری آنها محافظین کاخ ملکه الیزابت مقررات امپراطوری را رعایت کرده‌اند.

ـآوا گاردنر ستاره طناز هالیوود هم نتوانست‌محافظ کاخ‌بوکینگهام را بحرف آورد.

هدیه

۱۰۰،۰۰۰ کیلومتر

یا ۳ بارگردش دورکره بابنزین

مجانی

شماهم میتوانید به‌نمایشگاه فیات مراجعه واز بین ۱۵نوع اتومبیل کوچك و بزرك مطابق بودجه و درآمد خود یکی‌را انتخاب‌نمائید شاید این شانس بزرك بشما اصابت کرده و بتوانید یکعمر از بنزین مجانی استفاده نمائید !

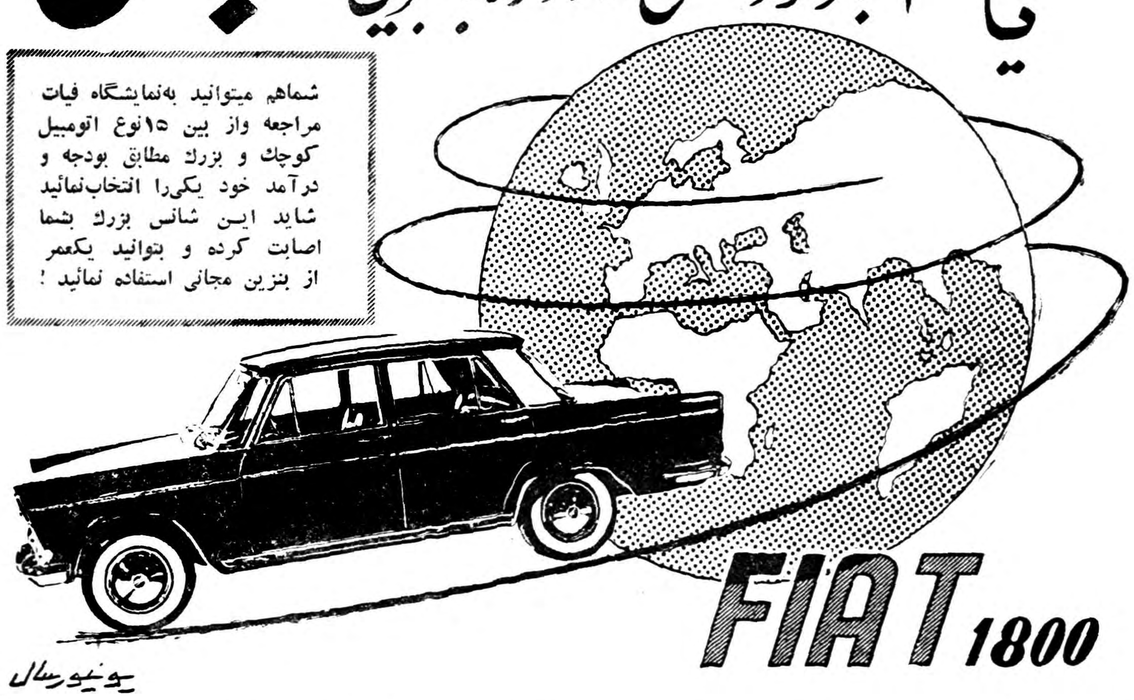

نمایشگاه فیات : دروازه دولت ساختمان فیات تلفن ۳۸۶۳۷ ۳۸۶۳۸ ۳۳۶۰۴

این جایزه برای خریداران فیات درتمام‌کشوراست ومدت این امتیاز تا پایان آبانماه ۳۸ می‌باشد

جایزه مخصوص فیات بسه‌نفر برنده بترتیب: صدهزارکیلومتر نفر اول وبرای نفردوم وسوم هرکدام پنجاه‌هزارکیلومتر بنزین مجانیست!

آ ـ ۱۸۶۳۸

اطلاعات اقتصادی

مسائل روز

خطرات تصمیمات عجولانه

کمیسیون هائی که در چند روز اخیر برای رسیدگی بکارخشکبار تشکیل شده باین نتیجه رسیده استکه خشکبار ما جز با کمك و حمایت دولت نمیتواند در مقابل خشکبار ترکیه که از همه گونه کمك و حمایت دولت برخوردار است مقاومت کند و باین جهت همان مقاماتی که دو هفته قبل با فکر تشویق صادرات و طرح ارشادی وزارت بازرگانی ـ تلویحا ویا تصریحا ـ مخالفت کرده بودنداظهار نظر کرده‌اند که باید به کمك اعطای اعتبارات وسیع و تقلیل نرخ حمل و نقل ـ وحتی باپرداخت کمك نقدی (سوبسید) ـ صادرات خشکبار را تقویت کرد.

این نوع طرز تفکر و اتخاذ تصمیمات آنی و پیش گرفتن روش های موضعی روشی است که از سالها پیش در سیاست تجارت عمومی مملکت حکمفرما بوده است و همیشه تصمیمات مربوط به حمایت از صنایع داخلی و صادرات ـ ویا حفظ ذخیره ارزی و محدودیت در مصرف ارز هنگامی اتخاذ شده که بحران همه جا سایه افکن گشته وایجاد نگرانی وپانیك شدید نموده و همه را بوحشت انداخته است و هیچگاه با اتخاذ یك سیاست وروش معتدل و پیش بینی قبلی بمبارزه حوادث و خطرات نرفته‌ایم ودر واقع سیاست اقتصادی مملکت نیز نظیر بعضی مسائل دیگر ، سیاست روزمره است و حوادث جهت و مسیر آنرا تعیین میکندنه نقشه و طرح قبلی ناچار همیشه دولت هامجبور باتخاذ تصمیماتی میشوند که نتایج مخالف بدست میدهد و نمونه این روش رادر جریان بحران خشکبار بخوبی شاهدیم .

از مدتها پیش روشن بود که دولت ترکیه برای رقابت با خشکبار ایران (که به قیمتی ارزانتر از قیمت ترکیه در بازار ها عرضه‌می شد ودر نتیجه فروش داشت) دست‌باقدامی خواهد زد ولی اولا دولت اطلاع کافی از این جریان نداشت ودر ثانی اگر هم جسته وگریخته اطلاعاتی واصل میشد دولت ـ به تبع سیاست‌عمومی ـ خودرا موظف به مقابله نمیدید و حال آنکه اگر تصمیمات‌مربوط باعطای اعتبارات ارزان و تنزل نرخ حمل و پرداخت جائزه در اوایل سال و هنگامی که محصول بدست نیامده بود اتخاذ میشد مسلما بیش از زمان حاضر نتیجه بخش میگردید زیرا شکی نیست که اتخاذ تصمیمات ناگهانی برای حمایت خشکبار موجب بروز توهم در میان تولید کنندگان این محصولات میشود وایشان به تصور اینکه دولت وجوه گزافی در اختیار صادر کنندگان میگذارد قیمت ها را بالا خواهند برد ودر نتیجه نظر دولتو صادر کنندگان تامین‌نخواهد شد.

این چنین جریانی در مورد تمام مسائل اقتصادی که در موردآن تصمیمات ناگهانی اتخاذ شود ممکن‌الوقوع‌استوهمین‌امر طبیعی است که نگرانی های مربوط به ذخیره ارزی را پیش آورده زیرا تردیدی نیست که دولت بالاخره ـ پس از چند ماه دیگر ـ ناچار باتخاذ تصمیماتی برای محدودیت مصرف ارز و حفظ ذخیره ارزی خواهد شد . ولی در آن هنگام‌بعلت کمی‌ذخیره‌ارز وکمی موجودی کالا ها و لزوم اجرای سریع وناگهانی تصمیمات نه فقط نتیجه مورد نظر حاصل نخواهد شد بلکه با ترقی قیمتها بحران بزرگی ظهور خواهد کرد واز این نظربار دیگر باید تکرار کنیم که بجای اتخاذ تصمیماتی نظیر تصمیمات اخیرکه فقط شامل یك کالا میشود و یا انعقاد قرارداد هائی نظیر قرار داد ژاپن که ناظر بیك مملکت است می بایست سیاست کلی تجاری و اقتصادی مملکت راتنظیم کنیم ودر آن صورت نه انعقاد قرارداد های جداگانه لزوم خواهد بود ونه اتخاذ تصمیمات منفرد برای حفظ یك یا دو کالای بخصوص زیرا هیچ بعید نیست که فردا وضع صادرات فرش ویا سنك های معدن و زیره و پنبه هم با اشکالات مشابهی روبرو شود و ناچار شویم که تصمیماتی مشابه تصمیمات خشکبار برای حفظ آن‌کالا ها اتخاذ نمائیم واین روش مسلما بصلاح مادی و معنوی مملکت نیست .

دکتر مهدی بهره‌مند

وام های پرداختی بانك توسعه صنعتی خطر تورم ندارد

مطالعات بانك توسعه‌صنعتی ومعدنی درمورد طرح‌هادقیقترو وسیع‌تر از وزارت‌صنایع ومعادن‌وبانك‌ملی‌ایران‌خواهدبود

شرایط پرداختی وامهای صنعتی و معدنی بانك توسعه صنعتی ومعدنی ایران نسبت بوضع طرح وپروژه پیشنهادی متفاوت است بطور کلی بانك معتقد است مدت هریك از وامها بستگی تام وتمام بنوع کار و صنعت و معدن دارد چون‌بوام گیرنده باید آنقدر فرصت داده شود که با کمك وام دریافتی کارخانه ای‌بسازد یا معدنی استخراج کند ومحصول آنرا به بازار آورده بفروش رساند تا از منافع آن بتواند اصل وفرع وام را پس بدهد .لذا میتوان گفت با در نظر گرفتن نوع کار وتصمیمی که بانك در اثر مطالعات خودروی هر پروژه میگیرد ممکن است طول مدت وام از ۳ تا ۱۵ سال باشد. چون فعالیت بانك وپرداخت وامها صرفا جهت سرمایه‌گذاری است خطر ایجاد تورم در بین نیست‌حتی میتوان اطمینان داشت که درنتیجه ازدیاد محصول کارخانجات وپائین آمدن هزینه واحدتولیدی از بالا رفتن هزینه زندگی جلوگیری‌خواهد شد .

طرحها قبل از تصویب وپرداخت وام مورد مطالعه دقیق کارشناسان مربوطه قرار میگیرد دربانك کوشش خواهد شد که این مطالعه وسیع تر و دقیق تر از مطالعه وزارت‌صنایع وبانك ملی در مورد پرداخت وام صنعتی باشد بهمین‌علت ضمانت‌اجرا واسترداد بموقع وام را مطمئن‌میکند در بررسی اداره ای که این کاررا عهده دار است یك متخصص آلمانی قرار دارد که تجربه زیادی در این زمینه دارا میباشد آلمان که امروز یکی از بزرگترین کشورهای‌صنعتی دنیا است پس از جنك باوام‌دریافتی از امریکا موفق به ترقی و توسعه خود شد بهمین علت آلمانی ها تجربه کافی در این نوع‌کار دارندو انتخاب متخصص آلمانی هم‌بهمین علت میباشد .

۶۰۰میلیون ریال آماده پرداخت است

وزارت صنایع ومعادن منتظر تشکیل بانك است تاترتیب‌پرداخت وام‌های صنعتی ونحوه کمك بصنایع را روشن نماید

مقدمات انتقال ۶۰۰ میلیون ریال از اعتبارتفاوت‌ارزیابی پشتوانه‌اسکناس ببانك توسعه صنعتی و معدنی فراهم گردیده و آماده پرداخت ببانك‌توسعه صنعتی ومعدنی است .

امروز یك مقام عالیرتبه در وزارت صنایع ومعادن بخبرنگار ما گفت بمحض اینکه هیئت‌مدیره بانك‌تشکیل شد وبانك شروع بکارکرداین اعتبار در اختیار بانك مزبور گذاشته خواهد شد از آن گذشته ۶۰۰ میلیون ریال از اسناد وام های صنعتی پرداختی نیز ببانك مزبورمنتقل‌خواهد گردید. کمیسیونی هم که قرار است برای هم‌آهنك ساختن کارهای بانك‌توسعه صنعتی ومعدنی ووزارت صنایع ومعادن در زمینه توصیه وام های صنعتی و کمك های به صنایع تشکیل بشود بعد از شروع بکار بانك تشکیل خواهد شد .

عملیات ساختمانی ۳۰۰ دستگاه‌خانه نارمك روباتمام است

این‌خانه‌ها تاپایان سال جاری به متقاضیان تسلیم خواهدشد

بطوریکه خبرنگار ما اطلاع می دهد عملیات ساختمان سیصد دستگاه خانه مستقل در نارمك نزدیك باتمام میباشدوطبق قراردادی که بین بانك ساختمانی و متقاضیان این خانه ها بسته شده میبایستی خانه های مزبور . تا آخر سال جاری تسلیم متقاضیان گردد بانك ساختمانی قبلا پیش بینی ننمود که عملیات ساختمانی تا نیمه‌امسال خاتمه‌خواهد یافت اما لوله کشی آب واسفالت و تسطیح خیابانها تا آخر سال طول خواهد کشید . لوله های شبکه لوله کشی به‌خارج سفارش داده شده ولی حمل آن تاخیر شده و تاچندی دیگر وارد ایران خواهد شد .

پس ازرسیدن لوله بلافاصله نصب شبکه لوله کشی منطقه‌مزبور شروع خواهد شد قسمتی از کار لوله‌کشی که احتیاج بلوله های بزرك خارجی نداشته تاکنون‌انجام شده آب این لوله کشی از چاه عمیق تامین میشود که در یك مخزن بزرك مرتفع جمع خواهد شد .

لوله کشی داخلی خانه ها هم حاضر است این خانه هادرزمینهائی بمساحت سیصد و چهار صد و پانصد متر سه اطاقی وچهار اطاقی کوچك و چهار اطاقی بزرك ساخته شده و برای‌هریك ده و دوازده نیم و پانزده هزار تومان پیش قسط گرفته شده و قیمت این خانه ها پس از خاتمه عملیات ساختمانی تعیین میشود و بقیه قیمت را باقساط ده تا پانزده ساله می‌گیرند .

خرید بلیط هواپیما

وزیر کشاورزی دستور دادخرید بلیط هواپیما از شرکت هواپیمائی برای انجام امور اداری باید زیر نظر اداره کارپردازی متمرکزشود و کارمندان حق ندارند مستقیما بلیط تهیه نمایند .

اهداء مرغ و مشرو بغیرالکلی وروغن نباتی باردو

چون قرار است بزودی اردوئی از بعضی از باشگاه های حیار دال (ترویج کشاورزی) در کرج تشکیل شود لذا بعضی‌موسسات تهیه کننده مشروبات غیر الکلی و پرورش طیور و روغن نباتی‌حاضر شده‌اند از محصولات خود بقدر احتیاج این اردو در اختیار هیئت مدیره آن بگذارند .

قیمت خیار ترقی‌کرد

قیمت عمده‌فروشی انواع میوه وتره‌بار درتهران

امروز هم بازار تره‌بار همچنان در رونق وزمینه آن دربازار زیاد بود و معاملات نیز انجام می گرفت امروز مظنه خیار ترقی داشت ومظنه تره‌بار در میدان عمده‌فروشی به شرح زیر بود :

خیار دماوند دانه‌ای ۷۰دینار تا ۱ ریال متفرقه ۴۰ تا ۷۰ دینار کدو ۱ تا ۱٫۵۰ ریال بادنجان ورامینی ۴۰ تا ۵۰ دینار بغدادی ۱٫۲۵ ما ۱٫۵۰ ریال قلمی ۷٫۵۰ تا ۸۰ دینار گوجه فرنگی کیلوئی ۳تا ۵ ریال سیب قرمز ۱۵ تا ۲۵ ریال لوبیای کرج ۱۰ تا ۱۲ ریال امریکائی ۱۴ تا۱۵ ریال هویج ۳ تا ۴ ریال‌فلفل سبز ریز ۳٫۵۰ تا ۵ ریال دلمه‌ای ۸ تا ۱۰ ریال سیب زمینی پشندی ۶تا ۷ ریال اسلامبولی ۷ تا ۸ ریال امریکائی ۶ تا ۶٫۵۰ ریال آلوسیاه ۷ تا ۱۰ ریال پیاز ۳٫۵۰ تا ۵ ریال غوره ۱۵ تا ۱۸ ریال‌هندوانه ۲٫۵۰ تا ۴ ریال چغندر فرنگی ۴ تا ۵ ریال انگور عسکری ۳٫۵۰ تا۴ ریال .

صاحبی ۱۰ تا ۱۲ ریال سفید۶ تا۸ ریال مهدیخانی ۵ تا۶ ریال نخود سبز ۱۵ تا ۱۸ ریال بامیه ۱۲ تا ۱۵ ریال هلو انجیری ۷ تا ۹ ریال هلو ۷ تا ۸ ریال هلوکلاك ۱۲ تا ۱۴ ریال انجیر ۲٫۵۰ تا ۳ ریال انجیر بیدانه ۸ تا ۹ ریال لیموترش ۷ تا ۱۲ ریال شلیل قرمز ۱۰ تا ۱۲ ریال طالبی ۸ تا ۹ریال گلابی ۱۲ تا ۲۰ ریال خربزه ۳٫۵۰ تا ۴ ریال کلم ۸ تا ۹ ریال خربزه مشهد ۶ تا ۷ ریال زرد آلو ورامینی ۴٫۵۰ تا ۵ ریال

بانك رهنی دوسوم بدهی خود را پرداخته است

امروز در بانك رهنی گفته شد از ۵۴۰٫۰۰۰ لیره اعتبار پرداختی از محل ۱۰ میلیون لیره اعتبار اعطای انگلستان به بانك رهنی تا کنون دو سوم آن تادیه شده است.

اصولا بانك رهنی این وام را می بایستی در شش قسط تادیه می کرد . بانك از قسمتی از این اعتبار استفاده کرده وقسمتی دیگر را در اختیار شرکت های مثلث وشرکت ساختمانی سیوند و شرکت‌ساختمانی ریما وکنسرسیوم شرق گذارده‌است.

استفاده کنندگان که علاوه بربهره مربوطه می بایستی چهار درصد کار مزد هم به بانك رهنی میدادند.

بهر صورت بجز شرکت ریما که هنوز قسمتی از بدهی خودرا به‌بانك نداده است بانك از سایرین طلب خودرا از بابت این اعتبار گرفته ودر راس موعد اقساط سر رسیده را تادیه کرده است .

البته میزان بدهی شرکت ریما به بانك رهنی در سال جاری ازاین بابت کمتر شده است و بابت‌دیر کرد نیز صدی شش بهره داده است .

راه حل کار دلال‌ها

برای دریافت مالیات صحیح و قانونی از دلال‌ها و وادارکردن آنها به‌گرفتن کارت دلالی مطالعاتی دراطاق بازرگانی درجریان است

در اولین جلسه هیئت رئیسه‌صنف دلال که روز سه‌شنبه گذشته تشکیل شد مسئله مالیات صنف‌دلال مطرح گردید دلالها معتقدند که آنها دوبار مالیات میدهند یکی‌وقتی که معامله با دخالت آن ها انجام میگیرد تاجر یا شرکت خریدار و فروشنده مالیات آنرا از حقوق دلال کم میکند ویك بار دیگر هم وقتی است که مامورین مالیاتی بسراغ دفاتر و حجره او می‌آیند وبدون توجه به مالیات پرداخت‌شده از او مطالبه مالیات میکنند بهمین علت اکثر دلال ها پروانه کار از وزارت بازرگانی و کارت دلالی‌از اتحادیه دلالها نمیگیرند و بقول معروف سرپائی فعالیت دارند یا حد اقل مدرك ونشانه ای ازخود بجای نمیگذارند در این موردا‌خیرا اطاق‌بازرگانی تهران‌باپیشکاردارائی تهران تماس گرفتند و قرارشده است که هیئت رئیسه نظریات‌خود را به پیشکاری دارائی تهران‌بدهد تا ترتیب صحیح ودرستی برای‌این کار داده شود و همچنین اطاق بازرگانی اقدامات جدی برای پروانه کار وصدور کارت بنماید تا وضع صنف دلال روشن گردد .

تغییر یکی ازمدیران شرکت معاملات خارجی

یکی ازاعضای هیئت مدیره شرکت معاملات خارجی قرار است ظرف چند روز آینده تغییر سمت بدهد و عضو دیگری بجانشینی وی تعیین گردد .

این تغییر بعلت استعفای یکی از اعضای هیئت مدیره صورت میگیرد.

صادرات بشوروی

درماه تیر ۱۷۵۰۰ جعبه سبزه بوزن ۲۱۷۷۵۰ کیلو و ۱۱۲۵ کیسه مغز بادام بوزن ۹۰٫۰۰۰ کیلو بشوروی صادر شده و قبلا از لحاظ بهداشت نباتی از روی استاندارد بین المللی معاینه شده است .

کلیه طرح‌های عمرانی اجرا میشود

امروز در سازمان برنامه گفته شد که طرح های عمرانی شهرهای‌مختلف کشور که زیر نظر قسمت شهر سازی سازمان برنامه اجرا میشود تا پایان برنامه هفت ساله دوم بپایان خواهد رسید .

این طرح ها شامل اسفالت خیابانها وتامین برق و آب و سایر تاسیسات عمومی شهرهاست قسمت مهمی‌ازاین طرحها بمرحله‌اجراگذاشته شده وبقیه نیز تاپایان برنامه هفت ساله دوم اجرا خواهد شد .

تنها قسمتی از طرح های بهداشتی و فرهنگی است که اجرای آن‌موکول به پیداشدن اعتبار شده است .

مناقصه‌ها ومزایده‌های‌دولتی

* راه آهن دولتی ایران خرید ۲۵۰ عدد رنده فنجانی باپنج پایه مربوطه تا۱۸ر۷ر۳۸
* وزارت صنایع ومعادن بهره برداری ازمعدن سنك ساختمانی‌شاه آباد شمیران تا۲۵ر۲ر۳۸

آگهی مزایده فروش درخت

موسسه دامپروری حیدر آباد واقع در پنج کیلومتری غرب کرج تعداد ۳۶۴ درخت تبریزی خودرا کـه قطع وپوست کنده می‌باشد بشرح زیـــر :

۱ـ تبریزی سالم ۲۵۱ ـ اصله
۲ـ کشی ۷۶ ـ اصله
۳ـ سر تیر وآفت زده ۳۷ ـ اصله

از طریق مزایده کتبی بفروش میرساند خریداران می توانندهمه روزه برای بازدید چوبها در ساعات اداری بموسسه مراجعه نموده و پیشنهادات خودرا تا آخر وقت اداری روز ۱۴ر۶ر۳۸ بانضمام ۵درصد بهای پیشنهادی بعنوان سپرده بحساب شماره ۱۵۰۵۱۷ بانك ملی کرج ویا بصندوق موسسه تحویل وفیش بانکی ویاقبض صندوق‌رابضمیمه پیشنهاد خود تسلیم دفتر موسسه نموده و رسید دریافت دارند .

پیشنهادات رسیده درساعت ۱۰ صبح روز ۱۵ر۶ر۳۸ در دفتر موسسه باز وقرائت خواهد شدبه پیشنهادات فاقد سپرده‌و مشروط‌ترتیب اثرداده‌نخواهد شد حضور پیشنهاددهندگان درجلسه مزایده آزاد بوده‌و موسسه در رد و قبول یك یاکلیه پیشنهادات مختار است .

مالیات وعوارض وحق‌الدرج روزنامه بعهده برنده مزایده می‌باشد.

آ ـ ۱۸۶۷۲ رئیس موسسه دامپروری حیدرآباد ـ مهندس‌عتیق

تلمبه‌های آبیاری ۱۰ و ۸ اینچ

متحرك ساخت کارخانجات سیگما چك‌اسلواك

باتراکتور هم کار میکند ودرهردقیقه ۸هزار لیتر آب بمزارع میرساند .

الکساندر بلین خیابان‌سعدی مقابل بانك‌ایران وانگلیس تلفن ۳۶۴۷۶

آ ـ ۱۸۳۴۶ ۱ـ۳

«بتونیر بلوناکس»

ساخت کارخانجات معظم بلوناکس انگلستان

به‌ظرفیتهای مختلف از ۲۸۳ تا ۳۹۶ لیتر درتهران‌موجود وآماده بتحویل است لطفا برای ملاحظه وکسب اطلاعات بیشتر به‌نمایندگی انحصاری

شرکت مهندسی وساختمانی بریتانیائی ماوراء بحاردرایران

خیابان شاهرضا کوچه رفعت‌جاه تلفن ۶۶۱۳۸ مراجعه‌فرمائید

آ ـ ۱۳۹۵۱ ۱ـ۵

«موتور دیزل پرکینز»

بقدرت های مختلف برای مصارف کومباین ـ غلطك ـ تراکتور ـ سنك شکن ـ بتونیر ـ جر ثقیل و غیره موجود است لطفا به نمایندگی شرکت مهندسی وساختمانی بریتانیائی ماوراء بحار در ایران خیابان شاهرضا کوچه رفعت جاه‌تلفن ۶۶۱۳۸ مراجعه فرمائید .

آ ـ ۱۳۹۴۹ ۱ـ۵

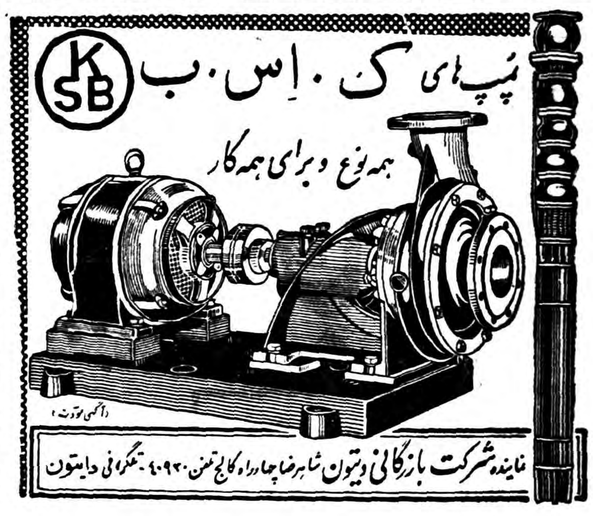

آ ـ ۱۸۵۷۴

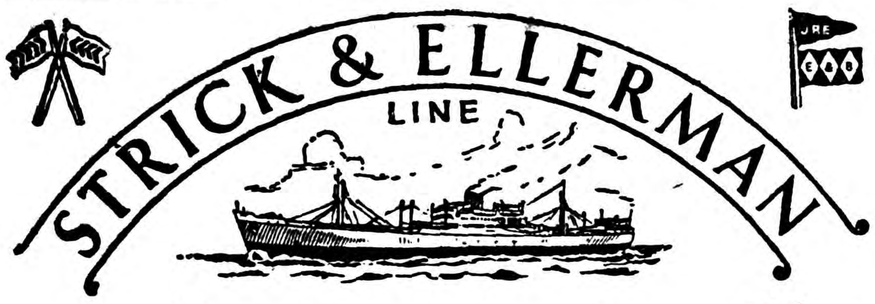

خط کشتیرانی استریك و الرمن

حالت کشتیهای استریك والرمن دربنادر ایران

نام بندر	نام کشتی	تاریخ ورود به بندر	تاریخ پهلو گرفتن
بوشهر	خوزستان	درحدود ۲۴ر۸ر۵۹ خواهد رسید	ـ
	گرجستان	درحدود ۲۷ر۸ر۵۹ خواهد رسید	ـ
	مورستان	ـ	ـ
	نگارستان	ـ	ـ
بندرشاهپور	باردستان	درحدود ۲۶ر۸ر۵۹ خواهد رسید	محمولات‌خرمشهر را دربندرشاهپور تخلیه میکند
	بالتستان	درحدود ۲۰ر۸ر۵۹ خواهد رسید	محمولات‌خرمشهر را دربندرشاهپور تخلیه میکند
	تست لیمور	درحدود ۲۶ر۸ر۵۹ خواهد رسید	ـ
	خوزستان	درحدود ۲۶ر۸ر۵۹ خواهد رسید	ـ
	ارمنستان	درحدودنیمه‌اول‌سپتامبرخواهدرسید	
	دن وای برن	درحدود ماه سپتامبر خواهد رسید	
	مورستان	ـ	ـ
	نگارستان	ـ	ـ
خرمشهر	بیچ هیل	درتاریخ ۱۸ر۸ر۵۹ رسیده و پهلو گرفته است	ـ
	سیتی‌اف روچستر	ـ	در تاریخ ۲۰ر۸ر۵۹ پهلو گرفته
	فلورستان	درحدود ۲۷ر۹ر۵۹ خواهد رسید	ـ
	تانگستان	ـ	درتاریخ ۲۲ر۸ر۵۹ پهلو گرفته
	تست لیمور	درحدود ۳۱ر۸ر۵۹ خواهد رسید	ـ
	گرجستان	درحدود ۱۸ر۹ر۵۹ خواهد رسید	ـ
	دن وای برن	درحدود ماه اکتبر خواهد رسید	محمولات خودرا دراسکله تخلیه خواهد نمود
	مورستان	درحدود ماه اکتبر خواهد رسید	ـ
	نگارستان	درحدود ماه اکتبر خواهد رسید	ـ

برای سایر مشخصات بآدرس زیر مراجعه فرمائید

فرانك س استریك وشرکاء (بصره) محدود

دربصره و بغداد و خرمشهر

آ ـ ۱۸۵۶۰

آ ـ ۱۸۵۲۶

یک شهر اسرارآمیز در جنوب شرقی امریکا

ازاین شهرآتش برمیخیزد ومواد منفجره بفضا پرتاب میشود

★ شعله‌ای‌که ازدهانه یك موشك خارج میشود فلزات را ذوب میکند

★ پنجهزارکارگر باید اسرار مهمی را مکتوم بدارند.

★ بافشار یك دگمه موشکی برفراز اقیانوس اطلس هدایت میشود.

«کیپ کاناورال»در حاشیه‌جنوب شرقی امریکا کنار اقیانوس‌اطلس قرار دارد و خاك آن جزء ایالت (فلوریدا) میباشد . موشکهائی که دراین نقطه متمرکز شده دارای قدرت و توانائی وحشت آوریست ومیتوانند بصورت قمر مصنوعی بیرون بیایند و یا درآینده وسیله مسافرت بین ستارگان باشند .

کیپ کاناورال نقطه‌ایست که‌در آن تمام‌دقت و قدرت امریکا برای بهتر کار کردن موشکها متمرکز شده و سعی اساسی امریکائیها در اینست که موشکهای آنها بهتر از موشك روسها کار کند .

موشکهای امریکائی‌در کیپ کاناورال ساخته نمیشوند .

کار ساختن موشکها در کارخانه های هوا پیما سازی و کار خانه های اسلحه سازی امریکا که اغلب در کنار اقیانوس کبیر قرار دارند انجام میگیرد .

درکیپ کاناورال فقط کار موشکها را امتحان میکنند میدان تیراین موشکها بطول هشت هزار کیلو متر و بین کیپ‌کانا ورال وجزیره آسانسیون واقع در جنوب اقیانوس اطلس میباشد .

موشکها این فاصله را در ارتفاع خیلی زیاد میپیمایند و از فراز جزایر متعلق بدولتهای مختلف عبور میکنند . در طول راه آنها چندین کشتی مجهز برادار مراقب حرکت این موشکها میباشند .

اشخاصی که دراین ایستگاهها و کیپ کاناورال خدمت میکنند نظامی نیستند اما تحت امر نیروی هوائی امریکا انجام وظیفه مینمایند. استخدام و خاتمه خدمت این‌افراد و تهیه‌سوخت موشکها که معمولا از اکسیژن‌مایع است بعهده‌شرکت هواپیمائی پان آمریکن و اداره نمودن دستگاههای‌ارتباط ومخابرات ورادار بعهده شرکت ر ث ـ آ است .

درهریك از دستگاههای رادار حداقل دویست نفر متخصص‌کار میکنند .

کیپ‌کاناورال شهر نیست واصولا دفتر پست و تلگرافی باین اسم وجود ندارد . دراینجا فقط یك نگهبان چراغ‌دریائی‌زندگی میکند. پنجهزار نفر درروز برای‌کارکردن باینجا می‌آیند . سی کیلو متر دور تر از کیپ کاناورال در کنار دریا پایگاه هوائی پاتریك قرار دارد.

کار کنان کیپ کاناورال دراین پایگاه زندگی میکنند . دراینجا «متلهای متعدد» بنام قمر مصنوعی‌و وانگارد بوجود آمده است .

وقتی موشکها بپرواز می‌آیند‌اگر از مسیر خود خارج شوند وبخواهند ازراهی که برای آنها معین شده منحرف شوند یکنفر متخصص به دکمه‌ای فشار می‌آورد و آنرامنفجر میکند . در کیپ کاناورال انضباط کامل برای حفظ اسرار کارحکم‌فرماست وسعی‌میشود که کوچکترین اطلاعی از اینجا درز نکند .

چه بسیاری از ماشینها که تاکنون باعدم موفقیت مواجه شده وموشك درروی سکو ترکیده و یا از مسیر خود منحرف شده است واین خود باعث ایجاد حکایات خنده‌آوری در میان کار کنان پایگاه شده است .

اگر توجه داشته باشیم که در کیپ کاناورال فقط آزمایش‌میکنند واطلاعات جمع آوری میشودخواهیم دانست که آزمایش کنندگان مصر نیستند که حتما موشك‌بهدف بخورد ، و یا در بین راه منفجرشود اینها میخواهند بدانند اگر موشك منفجر شد چرا منفجر شده‌است؟

اگر موشکی درست از بوته آزمایش در آمد آنرا به‌نظامیها میدهند وسعی‌میکنند نوع عالی تری از آنها بسازند . ولی اگر از بوته آزمایش درست در نیامد قطعا در حین آزمایش نابود میشود. در موشکهای بزرك باوجود اینکه ظاهرا آنها خیلی ساده‌است نکات فنی دقیق بکار رفته است .

مثلا تلمبه هائی که برای وارد کردن اکسیژن مایع باطاق انفجار کار گذاشته شده بسیار نیرومند میباشند شعله هائی که از دهانه موشك خارج میشود بقدری تند است که هر فلزی را ذوب میکند، آزمایش این موشکها در زمین میسر نیست زیرا آنها باید در محیطی کار کنند که غیراز محیط زمین است .

باید موشك روی هوا باشد ودر همانجا آزمایش شود و در هر آزمایشی کشفیات جدیدی صورت میگیرد و در اینجاست که کلمات‌معنای‌خودرا ازدست میدهند وشکست یکنوع موفقیت محسوب میشود .

اغلب مردم از خود میپرسند چه شده که روسها در کار های‌موشکی جلوتر از امریکا هستند بعضی میگویند آلمانیهائی که برای روسها کار میکنند بهتراز آلمانیهائی هستند که برای امریکا کارمیکنند برخی دیگر عقیده دارند که‌روسها پنجسال زودتر از امریکا کار های مربوط بموشك راشروع کرده‌اندو علت جلو بودن آنها همین است‌ولی امریکائیها هم در زمینه تئوری مطالعات کافی کرده‌اند و نتیجه این مطالعات دارد آرام آرام ظاهر میشود .

اصولا سعی امریکائیها دراینست که هرچه‌ممکن باشد ازوزن‌موشکها بکاهند و قدرت آنها را زیادکنند و اگر ماههای مصنوعی آنها کوچکتر ازماه روسهاست علتش همین است .

تمام این تلاشها برای اینست‌که انسان‌رابسایر کرات بفرستند و در مقابل این تلاشها عده‌ای‌میگویند که‌درکره‌زمین جا وفضاهنوز زیاد است و احتیاجی برفتن بسایر کرات نیست .

ولی بشر میخواهد بعداز فتح کوهها ودریاها و قطب و صحراها فضا را هم تسخیر نماید .

حواشی اخبار ومقالات متنوع جراید مهم جهان

اکتشافات جدید بهداشتی

جوانی را چطور میشود حفظ کرد

نیروی فعالهٔ بدن باصرف این‌مادهٔ حیاتی ارتباط دارد

کنگره بهداشت غذائی درمورد صرف غذاهای لازم بدن چه نظریه‌ای داد ـ درانگلستان در زمان‌جنك برای افزایش مصرف هویج میان مردم تبلیغ میشد

ویتامین آ به‌جوانی کمك میکند

مدتها از خودم درمورد مفیدترین کتابها سئوال میکردم تا بالاخره یایکی از دوستانم که بتازگی از آمریکا آمده این موضوع را در میان گذاشتم گفت کتاب « درد مفاصل وسلامت عقل» تالیف دکتر دال که هشتصد هزار نسخه آن‌در آمریکا فروخته شد من‌خندیدم و گفتم این کتاب بخاطر دوای رماتیسم اینقدر فروش داشت ؟!

ولی‌دوستم خندید و گفت مطالب این کتاب فقط دوانیست بلکه غذا است زیرا یکی از داروهای گفته شده در این کتاب روغن ماهی میباشد که سرشار از ویتامین«آ» بوده و موثر ترین عامل تحریك است .

این موضوع‌دهان بدهان بین آمریکائی ها منتشر گردیده‌وسبب فروش زیاد کتاب شد .

من باین موضوع هم زیاد دقت نکردم تا اینکه درآخرین کنگره بهداشت غذائی که در مونیخ با حضور بزرگترین اطباءمواد غذائی تشکیل گردید باتفاق آراء تاثیر تقویت «میل » و «هوس» رابوسیله زیاد کردن این ویتامین تایید کردند .

من تاآنروز این ویتامین راعامل رشد وتقویت اطفال و تحریك کننده‌ای میدانستم ولی در این کنگره چیزهای دیگری‌درك کردم.

یکی از اطباء الجزیره ای میگفت که من داروئی موثر تر از ویتامین «آ» برای درمان دردهای کبدی ندیده‌ام یکی از پزشکان ایتالیائی اعلام کرد که طبق آزمایش هائی که انجام داده تجویز ویتامین «آ» برای از بین بردن پرستات مفید است .

یکی از مدیران آزمایشگاه انستیتوپاستور اظهارداشت که‌در آزمایش عده‌ای‌موش مبتلا به‌سرطان ویتامین «آ» تاثیر نیکوئی داشته است .

دیگری گفت عدم توانائی‌جنسی دراثر فقدان ویتامین «آ» یا کمی آن میباشد .

پروفسور کوجیسرك گفت برای اینکه نتیجه ای از این کنفرانس درمورد تاثیر ویتامین آ بدست آید من اعلام میکنم که این ویتامین‌دارای تاثیری مشابه‌هورمون های لازم برای رشد قوای فعاله میباشد .

درمورد تاثیرات ویتامین « آ » تصمیم گرفتم از پرفسور کوجیسرك سئوال‌لائی بکنم در جواب اینکه‌آیا ویتامین «آ» ویتامین تقویت میل و هوس میباشد جواب داد نه‌فقط میل و هوس بلکه تقویت سکس ابیل .

هیچ چیزی این مسئله را بهتر از دیدن ساکنین لندن‌درموقع‌جنك‌بمن‌نشان‌نداد. من در زمان جنك همراه یك سرویس صلیب سرخ به لندن رفته بودم و دیدن قیافه مردم تاثیر این ویتامین رانشان میداد دولت تبلیغ زیادی برای مصرف هویج بین مردم‌میکرد زیرا این سبزی دارای مقدار زیادی ویتامین « آ» میباشد در عین حال در آزمایشگاه هاسعی‌می کردند مواد دیگری که دارای ویتامین «آ» میباشند پیدا کرده بمردم عرضه نمایند تا مورداستفاده قرار گرفته از فقدان ویتامین در بدنشان جلوگیری شود .

دکتربازهم ادامه‌دادباینکه ویتامین«آ» یکی از ویتامین های پوست وجاذبه جنسی میباشد .

ویتامین «آ»یکی از لوازم رشد بدنی‌است وماآنرا ازسبزیجات و میوه‌جات و چربی ها و از روغن کبد ماهی که دارای مقدار زیادی ویتامین آ میباشد تامین میکنیم . درموقع کودکی ویتامین «آ» یکی از عوامل موثر نشو و نمای کودك است ولی امروزه بتجربه ثابت شده است که همین ویتامین «آ» سبب تقویت پوست وانساج بدن ورشد استخوان میباشد .

در موارد زخمهای شدید یا سوختگی عمیق نیز ویتامین «آ » اثر داروئی شدیدی داشته و سبب تسریع بهبود میگردد .

ولی نقش عمده اثر جنسی ویتامین «آ» پس از بلوغ در اشخاص ظاهر میشود و تامین آن از کبد ماهی دریا بهتر است . سابقا عده ای تصور میکردند که اثر این‌ویتامین فقط درکودکی میباشد ولی‌امروزه ثابت گردیده که در موقع بلوغ نقش عمده‌ای بازی میکند .

من پس‌از سی سال تجربه اعلام میکنم که تاثیر این ویتامین‌بیش از دارو های دیگری بوده حال ببینیم چه غذاهائی دارای ویتامین «آ» میباشد تمام‌سبزیجات هویج ـ گوجه فرنگی ـ میوه جات سیب زمینی ـ بلال ـ کره دارای ویتامین «آ» بمقدار زیاد میباشند ولی تاثیر خود ویتامین «آ» دربدن بیش از هرمیوه یا سبزی دیگری است . در حیوانات غده جنسی و در ماهیها کبد آنها دارای مقدار زیادی ویتامین « آ» میباشد من یکدفعه در کنفرانس گفتم افسوس که ماهیها بیش از یك کبد ندارند.

مقدار مصرف ویتامین دراشخاص مختلف فرق دارد طبق آخرین مطالعاتی که شده مقدار مصرف ویتامین «آ» برای رشد ونگهداری بدن برای مردان بالغ ٤ الی ٥٠٠٠ واحد و برای زنان باردار یا شیرده ٦ الی ٨٠٠٠ واحد و برای اطفال ١٥٠٠ واحد برای اطفال یك ساله لازم میباشد و این مقدار برای رشد طبیعی بعقیده من کافی ولازم است .

با ورود اتومبیلهای کوچك آمریکائی

بازار اتومبیلهای بزرك نخواهد شکست

رقابت فولکس‌واگن و دوفین و سیمکا اتومبیلهای فورد و کرایسلر و شورلت را از بین نخواهد برد

اکنون دیگر همه میدانند که اربابان «دیترویت» پایتخت صنعت اتومبیل سازی آمریکا بزودی اتومبیل های کوچك خودرا وارد بازار خواهند کرد .

البته این اتومبیلها به کوچکی فولکس واگن که طول آن ٤٫٠٦ متراست نخواهد بود بلکه حد اقل طول آنها به ٤٫٤٥ متر خواهد رسید .

میدانیم که طول اتومبیل های شورولت ٥٫٢١ متر است و طول اتومبیلهای کادیلاك از ٦ متربیشتر است .

کمپانیهای استودبیکر و ناش تاکنون مدلهای کوچك «لارك» و «رامبلر» را وارد بازار کرده اند و طول این «رامبلر» کوچك ٤٫٥٢ متر است .

همه میدانند که اتومبیل های آمریکائی هر سال عظیم الجثه تر و طویلتر از مدل سال قبل ساخته میشد .

باید دید اکنون چه شده که یکمرتبه در باره این سیاست تجدید نظر شده است،سالهااست که قسمتی از مشتری های اتومبیل های آمریکائی شکایت دارند که طول‌وعرض آن اتومبیل ها زیاد است و بیجهت مقدار زیادی ورشو ولوازم زیادی در آنها بکاررفته‌است این‌عده کم‌کم ازخرید اتومبیل بزرك منصرف شده و متوجه اتومبیل های خوشکل و کوچك‌اروپائی‌شدند

بطوریکه در سال ١٩٥٨ امریکا بیش از آنچه که اتومبیل صادر کرده بود اتومبیل وارد کرد و تعداد فروش اتومبیل آمریکائی که در سال ١٩٥٥ به‌هفت میلیون و نهصد هزار عدد رسیده بود در این سال به‌چهار میلیون‌وششصد هزار عدد تنزل کرد.

البته اربابان اتومبیل ساز اظهار نمودند چون اتومبیلهای خوب در سالهای اخیر ساخته شده صاحبان آنها احتیاجی به تعویض اتومبیلها پیدا نکرده‌اند وباین دلیل تعداد فروش کم شده است ولی با وجود این خوش بینی آرام آرام علائم اضطراب درمیان سازندگان‌اتومبیل های آمریکائی پدیدار شد.

اگر هنوزازپنجاه وشش میلیون عدد اتومبیل که در جاده های آمریکا میدوید بیش از پانصد هزار اتومبیل خارجی دیده‌نمیشود ولی زیاد شدن تعداد اتومبیلهای اروپائی که از شانزده هزار عدد که درسال ١٩٥٠ بوده به سیصد هزار عدد در سال ١٩٥٨ رسیده بکلی روحیهٔ سازندگان‌اتومبیلهای آمریکائی را خراب کرده است.

فروش فولکس واگن در سال های اخیر در آمریکا ازفروش کرایسلر واستودبیکر زیادتر بوده است .

درصورتیکه در گذشته اگر کسی در آمریکا اتومبیل کوچك سوار میشد انگشت نما بود ومورد تمسخر قرار میگرفت.

کسانی که اکنون در آمریکا اتومبیل اروپائی میخرند میگویند این اتومبیلها با صرفه هستند . سوختشان کم است به آسانی در همه جا جا میگیرند . راحت رانده میشوند ، بهای تعمیر آنها ناچیز است و از همه مهمتر اینکه هر سال مدلشان عوض نمی شود و از مد نمیافتند.

صاحبان صنایع امریکا مدتها در صدد بودند بدانند آیا بازار فروش برای اتومبیل کوچك امریکائی پیدا خواهد شد یانه ؟ زیرا تهیه وسایل ساختن یك نمونه جدیداتومبیل مخارج گزافی دارد .

تنهاتهیه نمونه اتومبیل «ادسل» برای کمپانی فورد دویست وپنجاه میلیون دلار خرج داشت .

بنابراین سازندهٔ نمونه جدید اتومبیل باید مطمئن باشد کهسال ها هرسال سیصد هزار اتومبیل خواهد فروخت در غیر این‌صورت ورشکست خواهد شد .

درسال ١٩٠٨ کمپانی فورد اتومبیلهائی بیرون میداد که‌حجم‌ا ٥٤٥ کیلو وزن آن بود طول‌آنها از ٣٫٤٠ متر تجاوز نمیکرد و بهای آن ٨٥٠ دلاربود وتاسال ١٩١٧بهای آن‌به ٣٥٠ دلار تنزل کرد .

علت ارزانی قیمت این اتومبیل این بود که تقریبا پانزده میلیون عدد از آن فروش رفت ولی از سال ١٩٢٠ یکمرتبه قد واندازه اتومبیلها بزرگتر شد در بین‌سال های ١٩٢٠ و١٩٣٠ عده‌ای سعی کردند که در امریکا اتومبیلهای کوچك بسازند مقداری هم‌ساختند ولی‌باعدم‌موفقیت کامل‌روبروشدند و همین عدم موفقیت امروز موجب تردید سازندگانی است که قصد دارند اتومبیل کوچکتر بسازند ، ساختن یك اتومبیل کوچك به اندازه ساختن یك اتومبیل بزرك کار دارد یعنی دستمزد ساختن آنها برابر هم می‌باشد وهشتاد در صد بهای اتومبیل هم‌بهای دست مزد ساختن آن است .

چند سال‌پیش کمپانی فولکس واگن درصددبرآمد که کارخانه‌ای درامریکا دایر کند ولی وقتی حساب دست مزدراکنرد ازنقشه خود منصرف‌شدو اکنون‌زغال‌سنك وفولاد ازامریکاواردمیکندو باآنها درآلمان فولکس‌واگن میسازد و بامریکا صادر میکندو منفعت‌هم مینماید .درهرحال تصورمیرود که در آینده درامریکا مسابقهٔ ساختن اتومبیلهای پرقدرت ترازبین برود وسازندگان امریکائی از وسایل اروپائی خودبرای‌اتومبیلهای کوچك استفاده کنند یعنی فورد، کارخانه های آلمانی وانگلیسی خودرا که فورد آلمانی«تونوس»وفورد انگلیسی «یریفکت» و«انجلیا» میسازد توسعه دهدو کرایسلر نمایندگی سیمکا راقبول کند .

قدر مسلم اینست که‌هیچگاه اتومبیلهای کوچك جای‌اتومبیلهای بزرك وقدیمی امریکا رانخواهد گرفت وممکن‌است‌فروش اتومبیل های کوچك بده‌درصد فروش کل اتومبیل‌برسد آنهم درشهر های‌پر جمعیت که‌فاصله هادر آنهازیاد نمیباشد .

فولکس واگن ورنو وفیات بدرد راننده امریکائی نمیخورد. راننده امریکائی اتومبیلی میخواهد که بتواند زن‌وفرزندانش رادرآن‌بریزد و بفاصله صد وپنجاه کیلو متربرای دیدن سینما برود .وبرگردد .

ویا ماهیگیری شبانهٔ خودرادرکنار دریا انجام دهدو برای خواب‌بخانه مراجعت نماید .

باتوجه بشرح‌بالا قدرمسلم این است که خریداران اتومبیل در آینده نمونه‌های متعدد تری‌برای خرید دراختیارخواهند داشت وهر کس خواهد توانست برابر قدرت مالی خوداتومبیل مناسب کوچك یا بزرگتری بخرد و سازندگان اتومبیلهای امریکائی ناچارند از سلیقهٔ خود کم‌کرده وبیشتر تابع سلیقهٔ مشتری‌بشوند .

آگهی دعوت مجمع‌عمومی فوق‌العاده شرکت سهامی صادراتی صنفی کل‌پوست

از عموم آقایان‌صاحبان سهام شرکت سهامی صنفی کل پوست بدینوسیله دعوت می شود که ساعت ٦ بعد از ظهر روز دوشنبه ١٥ شهریور ١٣٣٨ در جلسه مجمع عمومی فوق‌العاده شرکت واقع درخیابان بوذرجمهری چهارراه سیروس پاساژ عرب زاده حضور بهمرسانند .

دستور جلسه

١ـاستماع گزارش مدیر عامل

٢ـاتخاذ تصمیم نسبت بابقاء یا انحلال شرکت

آ ـ ١٤٢٣٣ — شرکت سهامی‌صنفی کل‌پوست

دکتر جمال‌الدین نوربخش

متخصص دربهداشت وبیماریهای کودکان ازدانشگاه پاریس

معتادین به‌الکل، تریاك، مرفین، کوکائین وهروئین

را باآخرین متد درمدت‌کوتاهی بدون هیچگونه عارضه درمان مینماید

نشانی خیابان شاهرضا چهارراه پهلوی

پذیرائی ٤ تا٨ بعدازظهر تلفن مطب ٦٥٥٥٧

لینولئوم پشت گوش آلمانی یک عمر خدمتگذار شماست

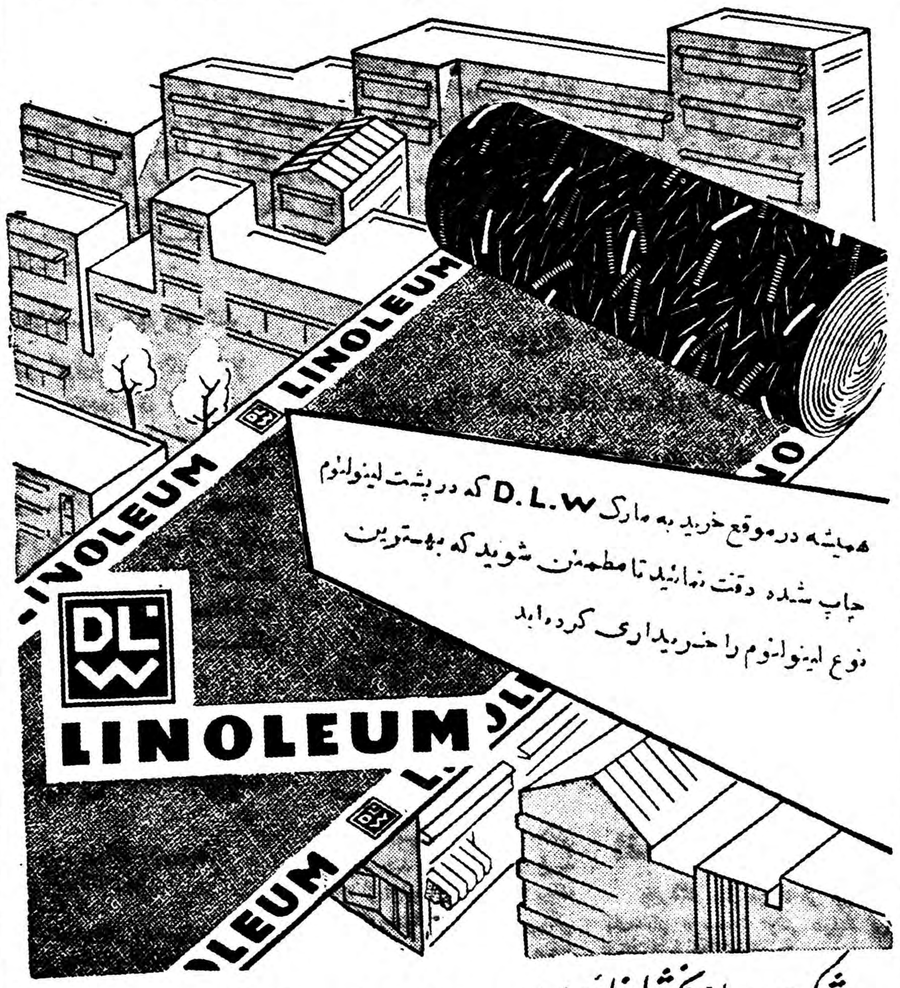

شرکت سهامی پخش لینولئوم ایران - چهارراه کالج - جنب پمپ بنزین - تلفن - ٤١٠٤٠ ٤٧٠٧٠

آ ـ ١٨٥٨٠

از تاریخ یازدهم اوت

بی . او . اِ . سی

سریعترین سرویس هفتگی را

به : لندن با :

جت پروازهای

G-BOAC

Britannia

دراختیار شما

گذارده است

شروع از تهران

صندلیهای درجه‌اول وتوریستی‌به

دمشق ـ رم ـ لندن باارتباط

سریع باتازونی وکانادا موجود است

عزیمت هرروز سه‌شنبه ساعت ٣٠ر١٠ صبح ـ همچنین پروازهای منظم باخطوط هواپیمائی کامت چهار

برای کسب اطلاعات وتهیه جا

به نماینده کل بی.او.ا. سی: (ایرتوك) خیابان فردوسی شماره ٧١ تهران ـ تلفن ـ ٤٥٨١١ـ٤٦٩٣٣ـ ٤٧٢٩٣ یا بسایر آژانس‌های مسافربری مجاز مراجعه فرمائید.

بابی.او.ا.سی. پرواز کنید

پیشرو مسافرت باجت دردنیا

شرکت هواپیمائی بریتانیا وماوراء بحار

آ ـ ١٨٦٦٠

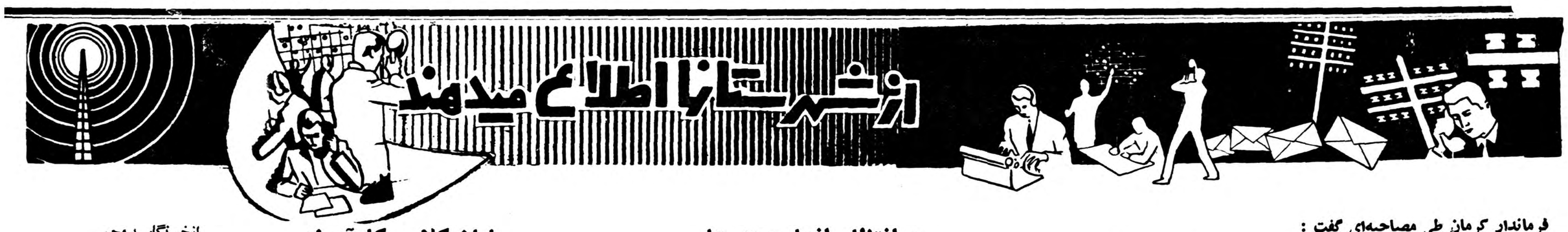

فرماندار کرمان طی مصاحبه‌ای گفت :

یك میدان بزرك جهت فروش میوه ایجاد میگردد

در رفسنجان بانك کشاورزی تاسیس خواهد شد

از کرمان خبرنگار ماگزارش میدهد چند روز قبل آقای ملك‌مدنی فرماندار و معاون استانداری استان کرمان طی مصاحبه ای‌راجع بوضع کرمان اظهار داشت وضع شهر کرمان از نظر عمران‌و آبادی وتسطیح خیابانها و معابر چندان تعریفی ندارد اغلب خیابانها وکوچه ها مملو از گرد و غبار است و این گردوخاك فراوان بداخل مغازه ها وخانه های شهر نیز نفوذ کرده‌است بیشتر جویهای دو طرف خیابانها مملو از لای و لجن است وباینترتیب مردم شهر کرمان شاهد این‌مناظر نازیبا بوده واز این‌لحاظ ناراحت و نگران میباشند . برای بهبود این وضع نامطلوب بشهرداری کرمان دستور لازم داده شده و امید میرود با فعالیت مامورین شهرداری وضع شهر آبرومند شود .

آقای ملك‌مدنی افزود اخیراگفته شده استکه بین مامورین وصول عوارض شهرداری عده ای‌ناصالح وجود دارد برای شناختن ،افرادا‌ین عده از طرف فرمانداری بازرسان مخفی ماموریت یافته اند طرز کار مامورین را تحت کنترل قرار دهند آقای فرماندار اضافه کرد که‌شنیده میشود عده ای میگویند شهر کرمان محلی برای ایجاد میدان فروش‌میوه وتره بار وجود ندارد . درصورتیکه محلهای مناسبی برای ایجاد میدان میوه فروشی در این شهرستان موجود است که یکی از آنها میدان پشت مسجد جامع میباشد . درنظر است از این میدان‌برای‌ایجاد میدان فروش میوه و تره بار استفاده شود. با انجام اینکار نه تنها نرخ میوه وسایر ارزاق عمومی تقلیل خواهد یافت بلکه میتوان بطرزی مقتضی عوارض شهرداری را نیز از بارهائی که بشهروارد میشود وصول کرد. آقای ملك مدنی افزود نه فقطوضع ظاهری شهر کرمان دلپسند نیست بلکه وضع نان شهرهم‌چندان‌مطلوب نمیباشد . نانوایان شهر میگویند باید از گندم مخلوط استفاده کرد درصورتیکه اینطور نیست و گندم مصرفی شهر باید از طرف اداره انحصارات تامین گردد و دردسترس مصرف کنندگان گذاشته شود معاون استانداری درباره وضع رفسنجان گفت چند روز قبل ازشهر رفسنجان بازدید کردم ،باید بگویم شهر کرمان باوضع موجود بمراتب زیباتر ونظیف تر !ازشهررفسنجان است با اینکه شهرداری رفسنجان سالیانه چندین میلیون ریال در آمد از عوارض بسته دارد معهذا فقطیك خیابان از این شهر آنهم‌فقط‌چندین صد متر اسفالت شده‌ووضع‌روشنائی برق هم طوری استکه بی مبالغه شبها باید بانور شمع شعله لامپ برق را جستجو کرد ؟! فعلاشعبه بانك کشاورزی دررفسنجان تاسیس میشود وبا تاسیس این بانك گشایشی در کار کشاورزان حاصل میگردد . برای بهبود وضع‌شهرهای کرمان و رفسنجان هم پروژه‌هائی درنظر استکه باتصویب آقای استاندار این پروژه ها عملی خواهد شد .

درانتظار انجام وعده‌ها

هنوز وعده‌هائی‌که داده شده عملی نگردیده‌است

چندی قبل باورود یکی از مقامات موثر شهر بابك وعده داده شد جهت تاسیس دادگاه ، بانك کشاورزی و ساختمان اداره فرهنك و تکمیل ساختمان نیمه تمام اداره پست و تلگراف وتامین سایر نیازمندیهای این منطقه اقدام‌گردد مردم باین وعده دل خوش کردند وامیدواربودند هرچه زودتر این وعده ها عملی شود ولی بااینکه این وعده های امید بخش برای مردم شهر بابك تکرار شد معهذا تاکنون برای انجام آنها اقدامی بعمل نیامده است . چه میشود اگر با عملی ساختن این وعده ها انتظار مردم شهر بابك را بسر آرید .

پایان کلاس کارآموزی

۴۸ نفر از این‌کلاس فارغ‌التحصیل شدند

چند روز قبل بمناسبت پایان اولین دوره کلاس کار آموزی حرفه ای وتوزیع پایان نامه چهل و هشت نفر از معلمین هنرستانهای صنعتی وحرفه ای جنوب که در این کلاس شرکت کرده بودند مراسمی در دبیرستان حرفه ای نمازی شیراز برگزار شد . در این‌مراسم استاندار وعده زیادی از روسای دوایر دولتی و فرهنگیان و محترمین شهر همراه با بانوان خود حضور داشتند باقرائت پیام آقای مهندس نفیسی معاون وزارتفرهنك بوسیله کفیل فرهنك‌فارس آقای دکتر پیراسته استاندار گواهینامه های ۴۸ نفر فارغ التحصیلان کلاس کار آموزیرا توزیع نمود .

ازخبرنگار بروجن

انتظار بزرك

پنجسال قبل شهرداری بروجن طی تنظیم قرار دادی با سازمان برنامه هزینه حفر یك حلقه چاه عمیق را تامین نمودوقرار شد از طرف سازمان برنامه برای حفر یك حلقه چاه در بروجن اقدام شود .

در تمام مدت‌این‌پنجسال شهرداری این منطقه جهت شروع عملیات حفر چاه عمیق با سازمان برنامه مکاتبه کرد ولی این مکاتبات تاابتدای سال جاری نتیجه‌ای نبخشید و سرانجام هنگامیکه مردم بروجن از حفر این چاه مایوس شده بودند در ابتدای سال جاری یك حلقه چاه عمیق‌بوسیله پیمانکار سازمان برنامه در بروجن حفر شد وآماده‌بهره برداری‌گردید. ولی در قرار دادی که تنظیم شده سازمان برنامه تعهد کرده است‌که بانصب یکدستگاه موتور تلمه چاه عمیق را تحویل دهد هم‌اکنون با اینکه مدت پنج ماه از پایان حفر چاه مزبور میگذرد هنوز هم سازمان برنامه بتعهد خود در مورد نصب تلمه عمل نکرده چاه عمیقی که‌پس از پنجسال انتظار حفر شده مدت پنجماه است بلااستفاده مانده ایست آیا برای استفاده از آب چاه مزبور هم‌مدت پنجسال وقت لازم است ؟

پیراسته

پهنه دریا صحنه زورآزمائی و مهارت قهرمانان شد

ا زبندر پهلوی خبرنگار ما گزارش میدهد چند روز قبل مسابقه قایقرانی جالبی بمسافت یکهزار متربین قایقرانان باشگاه گیو بندرپهلوی‌باحضور عده زیادی تماشاچی انجام گردید دراین مسابقه آقایان قلی‌پور انفرادی وکاویان‌بترتیب رتبه های اول تا سوم را احراز کردند .
در عکس بالا سه‌نفر قهرمانان این مسابقه جالب پس از انجام مسابقه دیده میشوند .

دوهزار سال تاریخ از دست میرود

شایع است انجمن شهر تخریب قلعه بم را تصویب‌کرده

اخیرا درشهرستان « بم» شایع گردیده است که بنابه‌تصویب انجمن‌شهر کشاورزان این شهرستان میتوانند دربرابر پرداخت مبلغی ناچیز بنای تاریخی قلعه بم‌را خراب کرده واز خاك‌آن بعنوان کودبرای زمینهای زراعتی استفاده نمایند ....!

باید گفت قلعهٔ بم‌بموجب اسناد معتبرو لوحهٔموجود درقلعه ،نزدیك به دوهزار سال سابقهٔ تاریخی دارد ویکی‌از عجیب‌ترین و تاریخی ترین ساختمانهای این شهرستان بشمار میرود و تاکنون مورد بازدید صدها نفر باستانشناس و افراد خارجی و علاقمندبه آثار باستانی قرار گرفته است .

امید میرود که شایعهٔ موجود در شهرستان بم‌راجع بخراب کردن قلعهٔ تاریخی این شهرستان صحت نداشته باشد و چنانچه خدا ی‌نکرده این‌شایعه صحیح است چه خوبست انجمن شهر بادرنظر گرفتن درآمد قابل‌توجه شهرداری از عوارض خرما، حنا ،روغن ومرکبات وسایر درآمدها از خراب کردن این‌قلعهٔ تاریخی بخاطر درآمدی ناچیز صرفنظر نماید. ضمنا بدنیست اداره کل باستانشناسی بدنبال اقداماتی که‌قبلا برای ثبت این قلعه تاریخی انجام داده است این اقدام راهرچه زودتر عملی سازد.

قربانی تصادف فیل وفنجان !

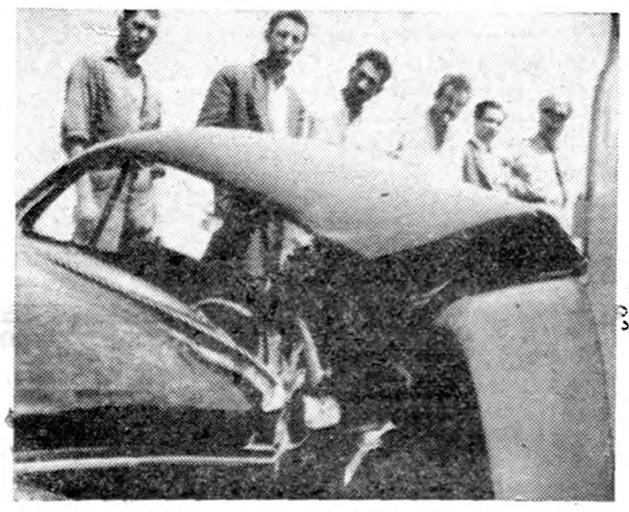

از قزوین خبرنگار ماگزارش میدهد دو روز قبل کامیون شماره ۲۴۸۷۵ که‌از همدان بقصد تهران حرکت میکرد در نزدیکی قزوین با اتومبیل فولکس واگن شماره ۲۲۷۳۲ برانندگی محمود امیدوار و بسرنشینی یکنفر مسافر بنام شمس‌الدین که‌در جهت مخالف حرکت میکرد تصادف نمود دراین تصادف سرنشینان اتومبیل فولکس واگن بسختی مجروح گردیدند وبرای معالجه به بیمارستان بوعلی قزوین منتقل شدند ولی شمس‌الدین براثر شدت صدمات وارده جان سپرد راننده کامیون متواری گردید و فعالیت برای دستگیری وی ادامه دارد درعکس‌بالا کامیون‌واتومبیل‌فولکس واگن پس از تصادف دیده میشود .

خلاصهٔ خبرهای شهرستانها

تقاضای اعزام بخشدار

آشتیانـ مدتی است منطقه آشتیان به بخش تبدیل شده است ولی تاکنون‌ازطرف وزارت‌کشوربرای‌اعزام‌بخشدارو‌تشکیل بخشداری‌اقدامی‌نشده است اهالی دراین مورد تقاضای بذل توجه دارند .

ایجاد ساختمان پاسگاه ژاندارمری

زابلـ اخیرا ازطرف انجمن شهرزابل ساختمان مناسبی برای پاسگاه ژاندارمری این شهرستان ساخته شده است .

وضع بیمارستان رضایتبخش است

دارانـ وضع بیمارستان ملی ارامنه قریه «نماگر» ازتوابع داران رضایتبخش است وبیماران ازطرز رفتارپزشکان وکارکنان بیمارستان کاملا رضایت دارند .

دستگیری سارقین مسلح

تربت جامـ براثرابراز فعالیت آقای سروان امین فرمانده گروهان ژاندارمری تربت جام سه نفرسارق مسلح این منطقه دستگیر وزندانی شدند مساعی آقای سروان امین ومامورین ژاندارمری درحفظ امنیت این منطقه باعث خرسندی اهالی است .

سرگردانی دانش‌آموزان

آشتیانـ دبیرستان آشتیان فاقدکلاسهای دوره دوم متوسطه میباشد اهالی ازوزارت فرهنك تقاضا دارند بمنظور جلوگیری ازسرگردانی دانش آموزان برای تاسیس دوره دوم متوسطه دبیرستان این شهرستان اقدام‌شود.

فروش سهام کارخانه

جهرمـ تاکنون نه هزار سهام کارخانه بسته بندی خرماکه درشهرستان جهرم‌نصب خواهد شد بفروش رسیده است ضمنامقدار پنجاه هزار متر مربع زمین برای محل کارخانه از آقای حاج البرزی بقرار متری ۸ ریال خریداری خواهد شدوآقای حاج البرزی موافقت نمودکه معادل بهای زمین خود ازسهام کارخانه خریداری کنند .

فعالیت شهردار

آشتیانـ آقای حاج عظیمی شهردار آشتیان درانجام عملیات اصلاحی شهر فعالیت شایانی مبذول میدارد ومساعی مشارالیه موجب خرسندی اهالی است .

سربلندی که قربانی شد !؟

تربت حیدریهـ درقریه «بایك» واقع درچهار فرسنگی تربت حیدریه بین عده‌ای ازکشاورزان نزاعی روی داد وطی‌آن یکی ازمنازعین بنام «علی سربلندی» باضربه چوب بقتل رسید و«محمد» برادروی ودونفراز مامورین انتظامی مجروح شدند .

تقاضای تشویق

بابلسرـ درنتیجه ابراز فعالیت آقای موسی محضری رئیس اداره آمار و ثبت احوال بابلسر وضع‌اداره مزبور رضایتبخش است وکارهای مراجعین دراسرع وقت انجام میشود اهالی تقاضای تشویق مشارالیه رادارند .

ایجاد کافه

کرمانـ بااقدامات شهرداری کرمان درمیدان مشتاقیه این شهرستان یك کافه مناسب ایجاد شده است .

بارندگی مفید

صومعه سرا ـ بانزول بارانهای مفید خطر خشکی محصولات‌کشاورزی این منطقه مرتفع شده است ضمنا چون محصولات کشاورزی این منطقه در فصل تابستان هرسال به علت کمبود آب درخطر خشکی قرار دارد اهالی از مقامات مربوطه تقاضا دارند این موضوع مورد توجه قرار گیرد .

تاسیس کلاسهای ششم ادبی وطبیعی

نائین ـ درسال تحصیلی آینده در دبیرستان شاهدخت نائین کلاس ششم ادبی ودر دبیرستان طبا کلاس ششم طبیعی تاسیس خواهد شدضمنا چون کادر دبیران این شهرستان ناقص است اهالی از مقامات مربوطه‌تقاضا دارنددراین مورد نیز اقدام شود .

بازگشت از اردو

مشهد ـ ۵۹ نفر از دانش آموزان ممتاز مشهدکه بسرپرستی آقای وزیر نژاد در اردوی رامسر شرکت کرده بودند بوسیله قطار به مشهد مراجعت کردند .

بهداشت مردم درخطر است

داران ـ در قریه «داهنه از توابع داران حمامی وجود دارد که آب آن فقط سالی یك یادو بار تعویض میشود .

ضمنا چون در این منطقه غسالخانه وجود ندارد تغسیل اجساد دو نهر های عمومی انجام نمیشود جادارد بمنظور حفظ‌بهداشت‌مردم جهت رسیدگی بوضع حمام‌وایجاد غسالخانه این منطقه اقدام شود .

خانه‌ای آتش‌گرفت

مشهد ـ در منزل گروهبان مقدم یکی از اهالی مشهد براثر انفجار بریموس حریق مدهشی روی داد و خسارات زیادی وارد آورد این‌آتش‌سوزی بافعالیت مامورین آتش نشانی خاموش شد .

دستگیری سارقین

چالوس ـ منزل آقای تقی قربانی یکی از اهالی چالوس مورد دستبردقرار گرفت واز طرف مامورین انتظامی با کشف اموال مسروقه دو نفر باسامی جواد مرادی وصفر تقی زاده باتهام این سرقت تحت‌تعقیب‌قرارگرفتند .

بمهمانی رفت ولی ...

میزبانش امواج خروشان دریا بود

دو روز قبل بانو نصرت احمدی نژاد همسر آقای محمد رضاحاج‌عباسی یکی ازاهالی تهران که برای مهمانی‌بساری آمده و در منزل آقای رجائی ماموراجرای دادگستری ساری مهمان بود هوس کناردریا کرد و برای استراحت بساحل دریای‌فرح‌آباد واقع‌در نزدیکی ساری رفت بانو نصرت برای استفاده از آب دریا بشنا پرداخت ولی بعلت عدم آشنائی کامل بفن شنا طعمه امواج گردید همراهان وی که از او اثری ندیدند بجستجو پرداختند و سر انجام‌پس از دوشبانه روز جستجو جنازه ویرا که دریابه ساحل انداخته بودپیدا کردند با انجام تشریفات قانونی جنازه بانوی مزبور دفن شد .

تصادف با عابر

ازشهرری خبرنگار ما گزارش میدهد دو روز قبل اتومبیل شماره ۱۹۴۵۷ برانندگی حسن جعفری که از شهرری عازم تهران بود مقابل کارخانه آجر فشاری فیروز باعابری بنام عبدالکریم قربانعلی تصادف کرد واو را مجروح‌نمود مجروح برای معالجه به بیمارستان فیروز آبادی منتقل گردید وبا دستگیری راننده قضیه تحت تعقیب قرار گرفت .

اصفهان یاوه‌گویانرا محکوم کرد

طبق گزارش خبرنگار ما از اصفهان اخیرا بمنظور ابراز انزجار نسبت بیاوه گوئیهای گویندگان رادیو های روسیه شوروی اجتماع عظیمی مرکب از افراد سازمان مقاومت ملی ،کارگران کارخانه های اصفهان ، اعضای احزاب و اهالی این شهرستان تشکیل گردید در این اجتماع بزرك تیمسار فرزانگان استاندار و تیمسار سرتیپ علوی فرمانده مرکز توپخانه وپادگان بیاناتی ایراد کردند در عکس بالادوصحنه از این اجتماع هنگامیکه استاندار و فرمانده مرکز توپخانه سخنرانی میکنند دیده میشود .

افزایش درآمد

خبرنگار ما از پهلویدژ مینویسد بر اثرمساعی آقای لطفی بخشدارو سرپرست شهرداری‌پهلویدژ اخیرا میزان عوارض وصولی شهرداری‌این منطقه بسه برابر افزایش یافته‌است اهالی از مساعی آقای‌لطفی‌درافزایش درآمد شهرداری پهلویدژ اظهار خشنودی می کنند .

بهمت مالکین دوقریه

جاده‌ای بطول ۱۸کیلومتر ایجاد میشود

چند روز قبل آقایان دکتر افخم حکمت استاندار تهران و عطری رئیس اداره عمران استان همراه با عده ای از مشاورین امریکائی اصل۴ از اولین جاده ای که با کمك اداره کمکهای اصل چهار بوسیله مردم درشمس‌آباد قزوین در دست ساختمان است بازدید کردند. این جاده بطول ۱۸ کیلومتر و عرض شش کیلومتر باصرف‌دومیلیون ریال هزینه ایجاد میشود که ششصد هزار ریال از این مبلغ را اداره کمکهای‌اصل۴ بعنوان کمك بلاعوض پرداخت نموده و بقیه آنرا مالکین‌دو قریه‌شمس‌آباد وعلیرضاآباد از توابع قزوین پرداخته اند در عکس بالا پل بتون‌آرمه‌ای‌که در جاده مزبور ساخته شده مورد بازدید قرار گرفته است .

کاردوریه

خبرنگار ما از همدان مینویسد چند روزقبل‌شخصی‌بنام مهدی‌قهرمانی رانندهٔ تاکسی اهل همدان مورد تهاجم دو نفر قرار گرفت وبراثر چند ضربه کارد از ناحیه قفسه سینه‌وریه‌مجروح شد .

مجروح به بیمارستان انتقال یافت وبرای دستگیری ضاربین اقدام گردید .

بازدید بهداشتی

از علویجه اصفهان خبرنگار ما مینویسد چند روز قبل سه نفر از دانشجویان دانشگاه آمریکائی‌بیروت باتفاق چند تن از کارشناسان ادارهٔ بهداشت استان دهم برای بازدید تاسیسات بهداشتی علویجه اصفهان وارد این منطقه شدند .

سرپرستی این هیئت را آقای روحانی بعهده دارد .

الاغ‌سوار مجروح شد

طبق گزارش خبرنگار ما از شهرری چندروز قبل کامیون‌شماره ۲۲۵۸ برانندگی علی اصغرنوبهاری دراسمعیل آبادشهرری‌باالاغ سوار دوازده ساله ای بنام یوسف تصادف کرد و با مجروح کردن الاغ سوار، پای الاغ زبان بسته را نیز شکست. الاغ سوار مجروح برای معالجه به بیمارستان اعزام شد وراننده‌دستگیر گردید .

چون هزینه سفر پرداخت نگردید

شهردار استعفانامه خودرا بانجمن شهر تسلیم نمود

چند روز قبل آقای چراغعلی شهردار گلوگاه طی اختلافاتی با انجمن شهر استعفای‌خود رابه انجمن تسلیم‌نمود ولی انجمن شهر این استعفا را نپذیرفت‌وهم‌اکنون بین شهردار و انجمن شهر گلوگاه وضع خاصی بوجود آمده است .علت استعفای شهردار این استکه چندی قبل مشارالیه برای تنظیم قراردادی باسازمان برنامه جهت حفر چاه ولوله‌کشی گلوگا به تهران عزیمت کرد و پس از انجام اینکار ها بگلوگاه بازگشت ،آقای چراغعلی پس از بازگشت تقاضا کرد پرداخت و هزینه این مسافرت او از طرف انجمن شهر تصویب شود . ولی اعضای انجمن شهر اظهارمیدارند که چون بدون صلاحدید انجمن اقدام باین مسافرت شده است باینجهت انجمن شهر از تصویب وپرداخت هزینه سفر معذور است فعلا با این ترتیب معلوم نیست وضع موجود بین شهردار وانجمن شهر گلوگاه بکجا بیانجامد ؟

گزارش بالا را خبرنگار ما از بهشهر اطلاع داده است .

سرقت شبانه

گزارش رسیده از مراغه حاکی است که چند شب قبل در قریه «الاچق» از توابع «قوری چای» مراغه منزل آقای‌حسینقلی ابوالقاسمی‌یکی از اهالی به وسیله چند نفر سارق مسلح مورد دستبرد قرار گرفت و معادل چند هزار تومان اثاثیه بسرقت برده‌شد چون تاکنون سارقین مزبور دستگیر نشده‌اند جا دارد از طرف مقامات مربوطه دراین مورد اقدام لازم بعمل آید .

ناراحتی فرهنگیان مهاباد

اضافه حقوق فرهنگیان پرداخت نشده

خبرنگار ماازمهاباد می نویسد : مدتی است مابه‌التفاوت اضافه حقوق کارمندان موسسات دولتی مهاباد پرداخت گردیده ولی تاکنون اضافات عده‌ای از فرهنگیان این شهرستان پرداخت نشده است .

بااقداماتی که از طرف فرهنگیان دراین مورد به عمل آمده اداره دارائی اعلام داشته است که وزارت فرهنك تاکنون اعتباری برای پرداخت اضافات فرهنگیان حواله نکرده است واضافات آن عده از فرهنگیان که پرداخت گردیده استثنائی بوده است . بهر حال این جریان بین فرهنگیان اثر نامطلوبی بخشیده و شایسته است از طرف مقامات مربوطه برای پرداخت اضافات سایر فرهنگیان نیز اقدام گردد .

انتصابات در شهرستانها

اسد آبادـ آقای ستوان یکم سلطانی. رئیس‌دادگاه نظام‌وظیفه
گنبدکاوس آقای کاظم جوستانی رئیس کارخانه پنبه
هندیجانـ آقای ریاحی. کفیل اداره خالصه .
تبریزـ آقای ترابی. مدیر عامل شرکتهای تعاونی وصندوق روستائی
گرگان ـ آقای سرهنك میر غفوری رئیس سازمان اطلاعات و امنیت ـ آقای سرهنك شادنوش فرمانده هنك ژاندارمری .
بابل ـ آقای دکتر قاسمی ـدندانپزشك بهداری ـ آقای سرگرد فرح بخش‌رئیس حوزه‌نظام‌وظیفه .
کرمان ـ آقای بهمنیار ،رئیس دفتر استانداری .
رشت ـ آقای محمد شریف زاده‌سرپرست شرکت‌های تعاونی‌روستائی.
طالقان ـ آقای استوار حریت‌فرمانده ژاندارمری .

اولین کلنك

از دامغان خبرنگار ما گزارش میدهد چند روز قبل طی مراسمی اولین کلنك‌ساختمان‌سومین‌درمانگاه دربخش «دامن کوه» از توابع‌دامغان بزمین زده شد . درمانگاه مزبور بهمت آقای حاجی غلامرضابدرمی یکی ازنیکوکاران قریه «کلاقه‌ملا» با کمك اهالی‌قریه طبق نقشه وزارت بهداری ساخته میشود .

ساز تازه

«قیچك» سازی که در بلوچستان کشف‌شده واینك دارد متداول میشود

این‌ساز شبیه ویلن وکمانچه‌است وظاهرا از ۱۵ قرن قبل معمول بوده‌است- برای نخستین بار ازاین ساز درارکستری درتلویزیون استفاده‌کردند

«بتازگی هنرهای زیبای کشور موفق به بدست آوردن یك ساز قدیمی ایرانی بنام «قیچك» شده‌است . ما در رپرتاژ زیراین ساز را بشما معرفی می‌کنیم »

«قیچك » چیست ؟

«قیچك» ساز محلی بلوچی‌است که دوسال پیش توسط گروه جمع آوری آهنگهای محلی صداخانه‌ملی هنرهای زیبا ضمن سفری که به بلوچستان کردند ، بدست آورده شد .

این گروه درسفر خود ، ضمن جمع آوری آهنگهای محلی و فولکلری بلوچستان‌به سازی‌برخوردند که‌از نظر صدا و جلوه ظاهری بسیار جالب توجه بود . بهمین مناسبت هم یك نمونه از آن فورا به تهران انتقال داده‌شد و بلافاصله در کارگاه هنر های زیبا اقدام به ساختن دو مدل ازآن گردید تا مورد استفاده قرار گیرد .

وضع ظاهری

ازنظر شاهت ظاهری این ساز به هچیك از سازهای دیگر شبیه‌نیست این ساز دارای دو کاسه است «تقریبا مانند کاسه تارولی باتغییرات زیاد » که بادسته‌ای شبیه دسته‌ویلن به محل کوك کردن سیمها که شبیه گیتار ساخته شده وصل میگردد .

کاسه زیرین آن ازپوست پوشیده شده و بالای این‌پوست «خرك» کوچکی قرار دارد که سیمها از روی آن عبور می‌کنند و در لبه کاسه زیرین به گره هائی «مانند تار» محکم‌میشوند.

طرز قرار گرفتن آن هم مانند کمانچه است ولی بادو تسمه به شانه و کمر محکم میشود بطوریکه نواختن آن آزادانه امکان دارد وزن ساز زیاد نیست و چون «زهی» است با آرشه نواخته میشود . آرشه آن هم‌ترکیبی شبیه آرشه کمانچه میباشد .

قیچك سازی بسیار خوش صداست واز نظر صدا میتوان گفت که حد فاصل بین کمانچه و ویلن است، ودرمحل‌اصلی خود معمولا بهمراهی «رباب» که ساز محلی دیگری است نواخته میشود .

این‌ساز دارای‌سه «گاه » چهارسیمه است و معمولا از چوب ساخته میشود ودر ساختمان آن ظرافت زیادی بکار میرود .

اندازه ساز

«گرچه قیچك»رابااندازه های مختلف و متفاوت میسازند ولی طبق طرحی که اداره هنرهای زیبا در ساختمان آن منظور داشته‌است هم‌اکنون قیچك دارای ۶۰ سانتیمتر طول ، درحدود ۲۵ سانتیمتر عرض ، و نیز ۱۵ سانتیمتر قطر آنست . کوك ساز مانند کمانچه است و سیمهای آنهم از نوع سیم های کمانچه و ویلن میباشد .

وجه تسمیه

بنابه مدارکی که‌در اداره هنرهای‌زیبا وجود دارد ، نام اصلی این ساز «قزك » بوده‌است و بتدریج «قیچك» نام گرفته است . در دهات بلوچستان این سا زرا بنام «قچك» هم مینامند همچنانکه گفته شد ،این ساز خیلی قدیمی است و بعضی ها قدمت آنرا تازمان خسرو پرویز هم حدس میزنند بطوریکه میتوان گفت در حدود ۱۵ قرن از عمر آن میگذرد ولی بعلت آنکه نواختن این ساز بیشتر درنواحی صحرانشین و بلوچها مرسوم بوده مدتی در بوته فراموشی افتاده واز دسترس همگان خارج گشت تااینکه هم‌اکنون بار دیگر از طرف اداره موسیقی هنرهای زیبای کشوراحیاء گردید .

آقای امیرحسین‌دهلوی‌که سرپرستی ارکستر شماره ۱ هنرهای زیبارا به عهده دارند واین ساز نخستین بار در ارکستر ایشان نواخته شد معتقد است که بزودی این ساز مقام مهمی رادر موسیقی ملی ایران اشغال خواهد کرد .

اولین مرتبه

اولین مرتبه که‌از «قیچك» در یك ارکستر رسمی استفاده شد روزشنبه دوم مرداد ماه گذشته در ترکیه بود .

البته بدین سبب در ترکیه که در اول مرداد ماه گروهی‌از نوازندگان سازهای ملی هنرهای زیبای ایران به رهبری آقای امیر حسین دهلوی بدعوت هلال احمر سرخ ترکیه به‌آن کشور رفت تادر فستیوال هنری که‌در اسلامبول بنفع هلال احمر آن کشور برپابودشرکت کند دراین ارکسترفقط پنج ساز دهنی وجودداشت که‌عبارت بودند از دوعدد قیچك و سه عدد کمانچه ، و برای نخستین بار هم این ساز با استقبال فراوان روبرو گردید .

بهترین نوازنده

بهترین نوازنده قیچك در حال حاضر آقای رحمت‌الله‌بدیعی دیپلمه‌هنرستان موسیقی است که‌هم‌اکنون درارکستر شماره ۱ هنرهای زیبا مامور نواختن قیچك میباشد .

آقای بدیعی مدت یکسال و نیم است که بااین ساز تمرین می‌کند ودراین مدت به پیشرفت های زیادی دراین زمینه نائل‌آمده‌است بطوری‌که درحال حاضر بهترین نوازنده قیچك ایران بشمار می‌آید .

فقط در تلویزیون

ازاین ساز ایران فقط یك دفعه در تلویزیون استفاده شده درهمین یکبار هم مورد استقبال بی‌نظیر تماشاچیان آن واقع گردیده‌است .

بدنبال موفقیت عجیب وبی‌سابقه فیلم عظیم (شجاع ولگرد)

سینما پلازا ـ سینما سهیلا — تابستانی زمستانی

از امروز

یکی دیگرازشاهکارهای کمپانی معظم پارامونت‌رابدوستداران فیلمهای‌عالی‌هدیه مینماید

این نیز بگذرد

ویستاویژن ـ تمام رنگی

دوبله شده بفارسی دراستودیو پلازا

مفرحترین فیلم‌کمدی‌موزیکال سال‌که آهنگهای نشاط‌انگیزآن توسط (کل‌پرتر) آهنگساز شهیرآمریکائی ساخته شده وبکارگردانی (رابرت لوئیس) ضمن یکداستان جذاب ومشغول‌کننده بروی پرده آمده‌است.

این نیز بگذرد

باشرکت پنج‌هنرپیشه محبوب ومشهورسینما

بینگ کرازبی-دونالداوکانور-

ژانمر - میتزی گینور - فیل هریس

شروع درپلازا: ۳۰ر۱۰صبح- ۳۰ر۲-۳۰ر۴- ۳۰ر۶ و۳۰ر۸ بعدازظهر

شروع درسالن سهیلا: ۱۰ صبح-۳-۵-۷ و۹ درتراس: ۳۰ر۷ و۳۰ر۹بعدازظهر

عصر روز دوشنبه آینده ساعت ۹ بعدازظهر این‌فیلم درسینما پلازا بزبان انگلیسی بدون قطع وترجمه فارسی نمایش داده میشود

مجله علمی و فنی

دومین شماره سال سوم مجله علمی‌وفنی نشریه سازمان برنامه حاوی مقالات زیر :

۱ـ محمد زکریای رازی — بقلم آقای دکتر تمدن
۲ـ مدت بهره برداری در کارخانه های قند — بقلم آقای‌مهندس سجادی
۳ـ الیاف غیرطبیعی صنعت نساجی — بقلم آقای علی‌اکبر سبحانی
۴ـ اکتشاف چندساله اخیردرمورد دفع‌آفات انباری — بقلم‌آقای دکترسپاسگزاریان
۵ـ طرح ساختمان سد گرگان (قسمت‌سوم) از گزارش اتکو ـ افرترجمه آقای مهندس‌آخوندی
۶ـزمین شناسی برخی از گنبدهای نمك لارستان — بقلم آقای هاریسون ترجمه‌آقای دکترتوانا
۷ـ تصفیه آب‌واهمیت آن‌در صنعت — بقلم‌آقای مهندس‌عارف‌پور
۸ـ شناسائی گرافیت — ازمجله فرانسوی معادن‌ترجمه‌آقای مهندس‌ثابت‌قدم
۹ـ تسمه های نقاله — ـ
۱۰ـ آهن‌سازی درآتیه درمناطق توسعه نیافته — ترجمه‌از مجله لوزین‌نوول
۱۱ـ مسئله — ـ
۱۲ـ اتم و نیروی آن — بقلم‌آقای مهندس موجدی
۱۳ـ آمار تولیدات صنعتی وکشاورزی جهان — ـ
۱۴ـ تازه های فنی ایران — ـ
۱۵ـ تازه‌های فنی جهان — ـ

از چاپ خارج شده طالبین میتوانند ازکتابخانه ابن‌سینا وانتشارات نیل خریداری نمایند.

آ-۱۸۴۷۶ — شماره‌تلفن ۳۷۴۰۱ — ۱ـ ۲

لوستر کریستال

عالیترین لوستر دنیا

« ازکریستال بوهم »

ثمره یک دنیا ذوق وهنر طراحان وصنعتگران عالیقدر جهان است

فروشگاه توکل خیابان ناصرخسرو روبروی وزارت دارائی تلفن ۵۰۰۰۵

SIEMENS

EMD-WÄHLER

Edelmetall-Motor-Drehwähler

دستگاههای مرکزی فرعی تلفن

زمنیس

از ۲ الی ۱۰۰ شماره وبیشتر مخصوص ادارات هتلها-مؤسسات تجارتی وصنعتی

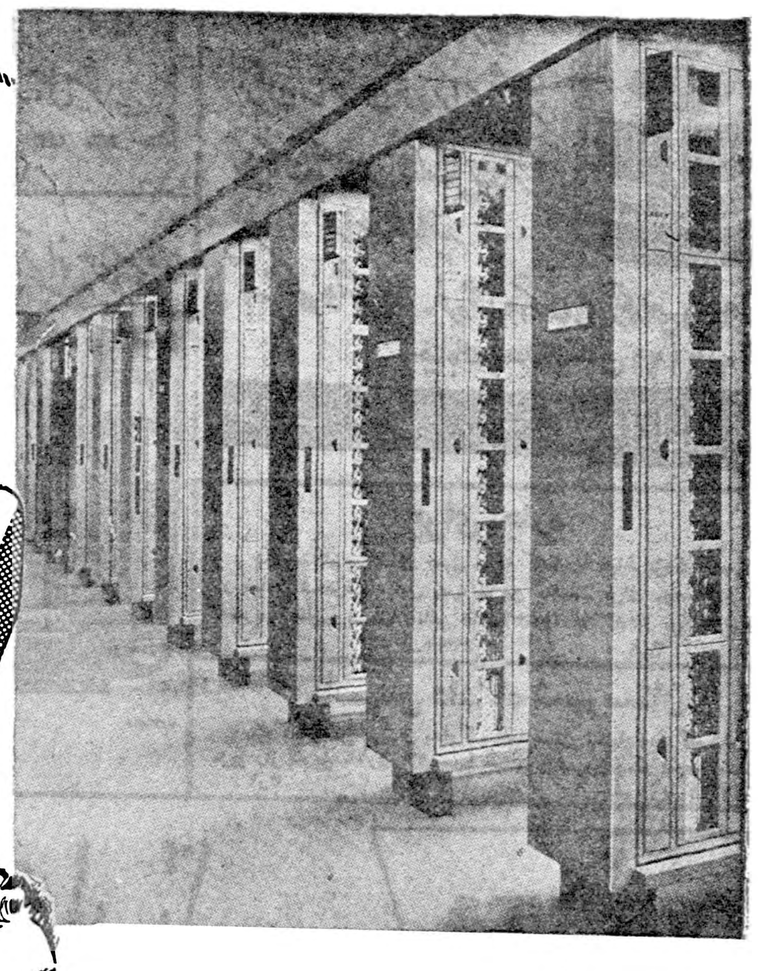

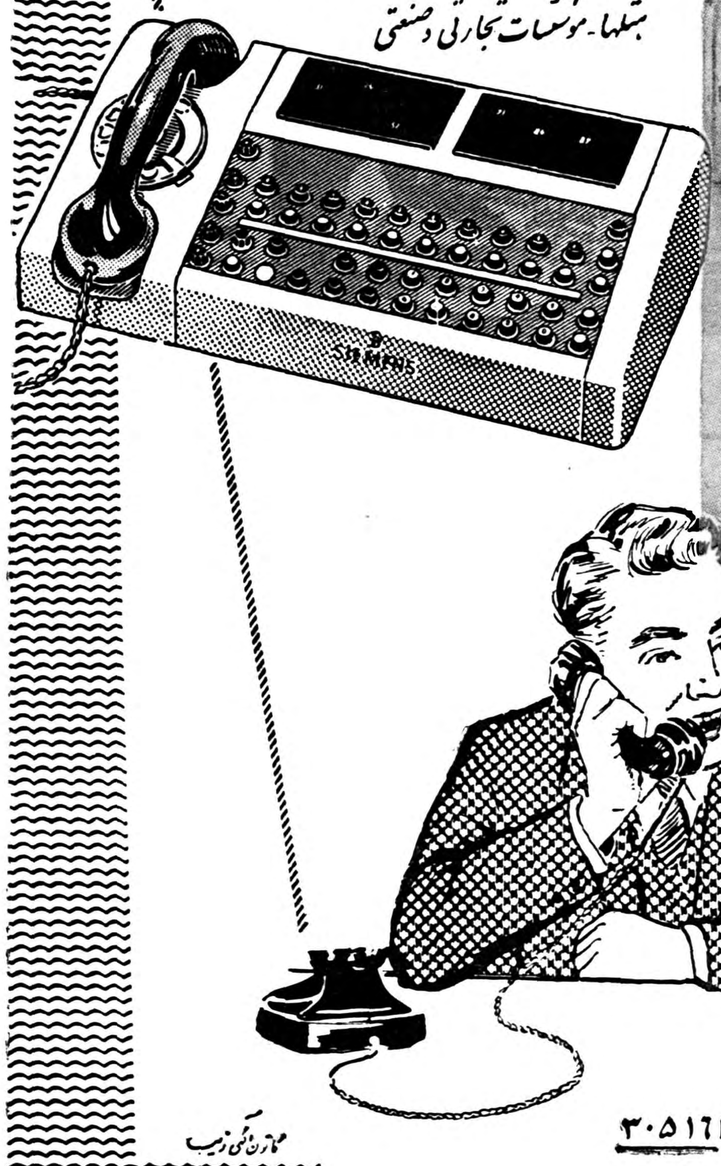

نمونه دستگاه مرکزی تلفن نوع

موتور سلکتور

که درشهرستان مشهد نصب خواهد گردید

زمنیس ایران : تهران خیابان سعدی تلفنهای ۶۸ الی ۳۰۵۱۶۱

ورزشی

نیروی هوائی فاتح مسابقات فوتبال ارتش شد

۱۳ نشان نهضت ورزش بهشخصیتهای ورزشی داده شد

همانطوری که قبلا اطلاع داده شد در مسابقات قهرمانی فوتبال ارتش تیمهای شهربانی از دسته ب ونیروی هوائی از دسته الف بپای فینال مسابقات رسیدند ، مسابقه فینال این‌دوتیم برای‌احراز مقام قهرمانی کشور در استادیوم سعد آباد در حضور ده هزارنفر انجام گردید. داوری مسابقه‌بعهده اول مسابقه مساوی بودند در نیمه دوم مسابقه تیم هوائی سه گل وارد دروازه‌شهربانی کرد ومسابقه رابنفع خودش خاتمه داد .

در خاتمه‌مسابقات‌کاپ مسابقات قهرمانی کشور بوسیله تیمسار سرلشکر کمال فرمانده سپاه به سرپرست تیم نیروی هوائی داده شد و ضمنا کاپ اخلاق‌وانضباط مسابقات نصیب تیم مشهد گردید دراین مسابقه تیمهای شهربانی‌ـ سپاه ۲ زنجان ،دانشگاه نظامی سپاه ۳ ـنیروی دریائی به‌ترتیب مقام دوم‌تا ششم‌را بدست آوردند پس‌از خاتمه مراسم توزیع جوائز چهارافسربنمایندگی‌نیروی زمینی‌ـ نیروی‌هوائی‌ـنیروی‌دریائی‌وشهربانی با لباسهای‌مخصوص‌خود درمقابل پرچم مسابقات قهرمانی کشورقرار گرفتند ودر میان‌ابراز احساسات تماشاچیان و سرود شاهنشاهی پرچم را فرود آوردند و مسابقات قهرمانی ارتش را خاتمه دادند .

نشان نهضت ورزش

بنا به پیشنهاد فدراسیون فوتبال کشور از طرف تیمسار سر لشکر محمددفتری‌رئیس سازمان‌تندرستی ۱۳ نشان نهضت ورزشی به ۱۳ شخصیت ورزشی شهرستان‌مشهد آقایان تیمسار سر لشکر کمال فرمانده سپاه تیمسار سر لشکر سردادور وفرمانده لشکر سرهنگ قاضی زاد ـ سرهنگ محتشمی، سرهنگ آریائی ، سرهنگ منبهی، سرگرد شکوهی ، سروان منجمی ستوان مخته‌باز ـسروان لطیفی ـ مهاجرانی ،میلانی ،سروان محمد نیا داده شد . روز گذشته واحد های شرکت کننده در مسابقات ارتش بسرپرستی سرکار سرهنگ مکری رئیس فدراسیون فوتبال کشور به تهران باز گشتند .

از: اسپهانی

نوع جوائز ورزشی

درمسابقات کشتی اخیرکه برای انتخاب افرادتیم ملی جهت شرکت درمسابقات کشتی قهرمانی جهانی ۱۹۵۹ تهران‌انجام گرفته‌است‌پس‌از مسابقات فدراسیون بنفرات اول یك‌دستگاه رادیو داد ودرضمن درتوزیع‌این رادیوها متذکر شد .«این‌رادیوها هدیه‌یکی‌از شرکت های تجارتی است».

بنظرما دخالت شرکتهای تجارتی درمسابقات رسمی فدراسیون هابهر عنوانی‌باشد بصرفه ورزش‌ایران نیست واین‌دخالت‌ها بجزاینکه سازمانهای ورزشی‌مارا بسوی انحراف سوق‌دهد نتیجه‌دیگری نخواهد داشت .

موسسات تجاری نه‌فقط درمسابقات رسمی‌فدراسیون ها نمیتوانند جائزه بدهند بلکه خود فدراسیونها نیز حق‌ندارند درتعیین نوع‌جوائز ازمقررات آماتور یزم‌خارج شود . ازطرف دیگر چون میسابقات انتخابی جنبه‌قهرمانی ندارد ازاین‌جهت نفرات اول‌چنین مسابقات رانمیتوان «قهرمان» نامید . میدانیم که‌فدراسیون کشتی درآینده نزدیك نفرات اول، دوم، وسوم مسابقات انتخابی رابه اردو اعزام‌خواهد داشت وتیم‌ملی واقعی کشتی ایران پس‌از خاتمه‌دوران اردو معین خواهدشد. ممکن است بعضی ازکشتی گیرانی‌که درمسابقات انتخابی نفراول شده‌اند درپایان اردو نتوانند موفقیت خودرا حفظ‌نمایند.

بنظرما این‌کوتاهی ازکمیته ملی‌المپیك ایران‌است که سازمانهای ورزشی رابه وظائف‌خود آشنا نمی‌کند و به‌آنها اجازه‌میدهد ازاصول ومقررات آماتوریزم خارج شوند. بهرصورت وقت‌آن رسیده است‌که کمیته‌ملی المپیك ایران نوع‌وشرائط جوائزورزشکاران آماتور را تعیین نماید .

چهارتیم برای مبارزه به‌تبریز میروند

امروزآقای سرهنگ،مکری رئیس فدراسیون فوتبال‌کشور بخبرنگار ما گفت مسابقات فوتبال‌قهرمانی استانی کشور را روز جمعه ۱۲ شهریور ماه در شهرستان تبریز انجام خواهد شد تیمهای استانها بایستی روز هفتم شهریور ماه حرکت و روز ۸ شهریور ماه در تبریز باشند ضمنا روسای هیئت های فوتبال شهرستانها نیز بایستی در تاریخ مذکور جهت شرکت در کنگره فوتبال درتبریز حضور داشته‌باشند بقرار اطلاع والاحضرت‌شاهپور غلامرضاپهلوی جهت افتتاح کنگره روسای هیئت های فوتبال شهرستانها ومشاهده فینال مسابقات استانی حضور خواهند داشت .

مسابقات استانی‌بین تیمهای‌تهران اهواز ، اصفهان ،تبریز انجام می گیرد جمعا ٦ مسابقه صورت می گیرد ومسابقه فینال این تیمهاروز جمعه ۱۹ شهریور ماه می‌باشد .

فردا سرکار سرهنك وحدتی خزانه دار فدراسیون جهت بازدید اردوی قهرمانان شهرستان ها به سوی تبریز حرکت خواهند کرد امسال برای اولین بار کلیه‌تیم های شرکت کننده در مسابقه قهرمانی کشور بخرج‌فدراسیون فوتبال در مسابقات شرکت دارند

مبارزه تاج باکلنی دریائی ونظامی

در مسابقات فوتبال قهرمانی ارتش یك مسابقه جالب ودوستانه‌بین تیم های فوتبال تاج مشهد و تیم کلنی نیروی دریائی ودانشگاه نظامی انجام گردید نتیجه مسابقات سه برهیچ بنفع تیم کلنی نیروی‌دریائی خاتمه یافت در خاتمه مسابقه از طرف باشگاه تاج مشهد یك قاب‌عکس خاتم مزین به تمثال شاهنشاه به آقای سرهنك مکری رئیس فدراسیون داده شد وبهر یك‌از واحد های نظامی شرکت کننده در مسابقات یك گلدان نقره داده شد .

بمناسبت قیام ملی ۲۸ مرداد

متینك عظیمی از طرف عشایر ـ نیروی سازمان مقاومت ملی ـ اصناف ـپیشه‌وران ـ کارمندان و ،کارگران ـوطبقات‌مختلف‌تشکیل و با صفوف منظمی در خیابان ها وژه رفته سپس در میدان مجسمه راه آهن اجتماع آقای عبدالرضا خادمی از طرف کارگران طول خط ناحیه و آقای بهروز دالوندی از طرف نیروی سازمان مقاومت ملی سخنرانی های مهیج و جالبی ایراد پس از ابراز احساسات شدید مردم نسبت‌بشاهنشاه‌متینك‌دهندگان در جشنی که در منزل آقای محمد علی بالائی عکس بالاکه از عشایر شاهدوست اندیمشك می باشد باین مناسبت با حضور آقای صادق وزیری فرماندار و سرهنك‌ملك مرزبان‌فرمانده نیروی مقاومت ملی و سرگرد وثیق‌رئیس پلیس راه آهن و سرگرد تاری رئیس شهربانی و آقای امامی رئیس بهره‌برداری و آقای‌عبدالرضا خادمی‌نماینده کارگران طول خط ناحیه و سایر روسای سازمان های اداری برپا بود شرکت‌ابتدا آقای بالائی ضمن عرض خیرمقدم و تبریك بحضار سخنرانی مختصری در شاه دوستی ووطن پرستی مردم ایراد سپس به ترتیب آقایان‌صادق وزیری فرماندار و سرهنك ملك مرزبان فرمانده نیروی مقاومت ملی در بیان تاریخ ۲۸ مرداد سخنرانی جالبی ایراد و مورد توجه قرار گرفت در تمام مدت ادامه جشن موسیقی محلی باترنم حضار را محظوظ پس از صرف شیرینی و چای حضار با شور و هیجان و احساسات شدید و غریو زنده باد شاهنشاه عمارت را ترك نمودند .

آگهی خرید یونجه مرغوب

دانشکده کشاورزی جهت مصرف دامهای خود احتیاج بمقداریك صدتن یونجه مرغوب دارد که از طریق مناقصه با شرایط زیرخریداری می نماید

۱ـ شرکت کنندگان در مناقصه می توانند آخرین پیشنهادی خود را تنظیم ودر پاکت لاك ومهر شده تا تاریخ دوشنبه ۱۵ شهریور ماه ۱۳۳۸ بدفتر دانشکده واقع در کرج تسلیم ورسید دریافت دارند .

۲ـ پیشنهاد دهندگان بایستی ۲۰٪ مبلغ پیشنهادی را بعنوان‌سپرده بصندوق دانشکده تحویل ورسید صادره را ضمیمه پیشنهاد نمایند و یااینکه مبلغ مزبور را بحساب ۱۵۰۵۱٤ بانك ملی ایران شعبه کرج تحویل و فیش را ضمیمه پیشنهاد نمایند .

۳ـپیشنهادات باید خوانا و صریح بوده ومبهم وبقید شروط نباشد

٤ـپیشنهادات واصله در ساعت ۱۰ صبح روز سه شنبه ۱٦شهریور ماه ۱۳۳۸ با حضور پیشنهاد دهندگان در حسابداری دانشکده باز و قرائت خواهد شد حضور پیشنهاد دهندگان در جلسه مناقصه آزاداست

٥ـ به پیشنهاد های فاقد سپرده و یافیش بانك و یا پیشنهادات مبهم ومشروطو آنچه که‌دیرازموعدمقرر برسدترتیب‌اثرداده نخواهدشد

٦ـ کلیه مخارج متعلقه از قبیل حمل ونقل و عوارض و مالیات بعهده فروشنده خواهد بود .

۷ـسپرده برنامه مناقصه تا انعقاد قرار داد وانجام معامله‌نگاهداری خواهد شد وبقیه سپرده ها فی‌المجلس پرداخت خواهد شد .

۸ـچنانچه برنده مناقصه از انجام تعهد خود داری نماید سپرده او بنفع دانشکده ضبط خواهد شد

۹ـیونجه‌تحویلی بایستی مرغوب‌وبدون‌علف وبدون موادخارجی‌باشد

۱۰ـ دانشکده در رد و قبول یك یاکلیه پیشنهادات مختاراست

۱ـ۲ آ ـ۱۸٦۷۰ رئیس دانشکده کشاورزی

آگهی اداره انتشارات و رادیو

بدینوسیله بداوطلبانی که برای شرکت در کلاس اپراتوری اداره کل انتشارات ورادیو ثبت نام نموده‌اند اطلاع داده‌میشود که‌بادردست داشتن اصل مدارك خود ساعت ۸ صبح روز ۱۳ شهریور ماه ۳۸جهت شرکت‌در آزمایش باداره آموزش وزارت پست وتلگراف‌و تلفن مراجعه نمایند . ۱ـ۳ آ ـ۱۸٤۹۰

آ ـ ۱۸٥۲۲

آ ـ ۱۸٤۹۸

آ ـ ۱۸٦٤۸

آگهی قبول داوطلب

دانشکده افسری تعدادی داوطلب باشرایط ومزایای زیرین ازراه مسابقه برای سال تحصیلی ۳۹ ـ۳۸ می پذیرد

الف ـ شرایط ورود

۱ـ تابعیت ایران

۲ـ داشتن دیپلم کامل شش ساله متوسطه شعبه ریاضی

۳ـعدم اعتیادات مضره

٤ـصحت مزاج وتناسب اندام بگواهی بهداری دانشکده افسری و اداره بهداری ارتش

٥ـنداشتن سوء پیشینه طبق گواهی مراجع صلاحیت‌دار

٦ـسن کمتراز ۱۸سال تمام و بیش‌از ۲٥ سال نباشد .

۷ـداشتن نجابت شحصی و اصالت خانوادگی‌بگواهی یکی از نمایندگان مجلس شورای ملی یا سنا ویکی‌از امرای ارتش .

۸ـسپردن تعهد محضری با ضامن معتبر

ب ـ کیفیات تحصیل و مزایا

دوره دانشکده افسری ۳ساز است وداوطلبان در صورت موفقیت در مسابقه ورودی شبانه روزی بوده وعلاوه برخوراك وپوشاك ماهیانه۱۳۳۰ ریال درسال یك و دو و ۳۰۰۰ ریال در سال سوم حقوق دریافت می دارند وپس‌از پایان دوره ۳ ساله دانشکده افسری واحراز موفقیت در آزمایشات نهائی بدرجه ستوان دومی مفتخر واز حقوق ومزایای آن بهره‌مند خواهند شد .

ج ـتشریفات نام نویسی

داوطلبین حائز شرایط میتوانند از تاریخ‌دهم تیرالی نهم شهریور ماه ۳۸ (ازساعت۹الی ۱۳)بادر دست داشتن عین مدارك تحصیلی و شناسنامه و ۳برك رونوشت شناسنامه مربوطه و شش قطعه عکس٦×٤ برای ثبت نام بدفتر دانشکده افسری واقع در مقابل خیابان کاخ مراجعه نمایند .

٦ـ مسابقه ورودی در روز دهم شهریور ماه ۱۳۳۸ صبح و عصر انجام خواهد شد . دانشکده افسری

۱ـ۳ آ ـ۱۸٤۷٤

برای اجاره

یکدستگاه ساختمان چهل اطاقه کامل با حیاط بزرك مشجر واقع در خیابان شاهرضا مقابل پمپ بنزین مناسب برای موسسات داخلی یاخارجی طالبین بمحل یاتلفن های ۲۱٤۰۲ یا٤۰۸۳۳ مراجعه فرمایند

۱ـ۳ آ ـ۱۸۳۹۰

تاسیس دادگاه شهرستان

دادگاه بخش بهبهان بدادگاه شهرستان تبدیل ودادگاه شهرستان مزبو راز تاریخ ۱٦ر٥ر۳۸ رسما افتتاح و شروع بکار نموده است .

۱ـ۳ آ ـ۱۸٤٦۰ ازطرف وزیر دادگستری

آگهی مناقصه ساختمان اداره کشاورزی

اداره کل کشاورزی استان تهران ساختمان اداره کشاورزی زنجان را بمناقصه میگذارد.

۱ـ داوطلبین شرکت درمناقصه باید قبلا باداره کشاورزی زنجان یااداره کل‌کشاورزی استان تهران واقع درخیابان ویلاچهار راه‌تخت جمشید مراجعه و مشخصات بناوشرایط را دریافت نموده وهردو برك امضاءوپیوست پیشنهاد خودنمایند.

۲ـ داوطلبین مبلغ پنجاه‌هزار ریال بعنوان سپرده بصندوق حسابداری کشاورزی زنجان یا حسابداری کشاورزی استان تهران بسپاردقبض سپرده راضمیمه پیشنهاد خودنمایند. به‌پیشنهاداتی رکه‌فاقد قبض سپرده یامشروط بشروطی باشد ترتیب اثر داده نخواهد شد.

۳ـ سپرده برنده مناقصه طبق ماده ٥ شرایط که‌جزو لاینفك این آگهی میباشد مسترد خواهد شد.

٤ـ کلیه هزینه‌های متعلقه باین مناقصه از قبیل هزینه نشر آگهی هزینه ثبت‌قرارداد در محضر مالیات‌وهزینه عوارض وغیره وغیره بعهده برنده مناقصه خواهد بود.

٥ـ اداره کل کشاورزی استان تهران در ردیاقبول کلیه پیشنهادات مجاز خواهد بود.

٦ـ چنانچه برنده مناقصه ازانجام‌عمل استنکاف ورزید سپرده‌آن بنفع کشاورزی زنجان ضبط خواهد شد.

۷ـ کلیه‌پیشنهادات واصله بایستی تاآخر ساعت اداری روز۸ شهریور ۳۸ بدفتر اداره کل کشاورزی و یا کشاورزی زنجان . لاکو مهر شده تسلیم ورسید اخذ شود به پیشنهاداتی که فاقد لاك‌ومهر باشد یاپس ازروز مقرره واصل شود ترتیب اثر داده نخواهد شد.

۸ـ کلیه پیشنهادات واصله در تاریخ ۹شهریور در مرکز و۱۰ شهریور در زنجان باز و قرائت خواهد شد حضور پیشنهاد دهندگان درجلسه آزاد است.

آ ـ۱۸٤٦۸ ۱ـ۲ رئیس ـکل کشاورزی استان تهران ـدکتر اورنگی

در چهارگوشه اجتماع

انجمن نفت!

این انجمن اطلاعات وآمارهای نفتی تهیه میکند ودراختیار کسانیکه بانفت سروکار دارند قرار میدهد...

یکی ازجلسات انجمن نفت

از راست بچپ آقایان مهندس رمضان‌نیا ، مهندس سلجوقی ، مهندس ترابی ،مهندس ـ امونا ، دکتر مینا ، مهندس اتحادیه ،مهندس یورستی،مهندس خلیلی ، مهندس نقوی ،مهندس شیوا دیده می‌شوند .

هفته‌ای یکبار اجتماعی بنام «انجمن نفت» درسالن کنفرانس اداره بهره‌برداری شرکت ملی نفت تشکیل میشود .انجمن نفت چیست .چکار میکند .منظور از تاسیس آن چه‌بوده و چه هدفهائی دارد ؟ این رپرتاژ بسئوالات فوق جواب میدهد ...

درخردادماه سال گذشته سه‌نفر از مهندسین باسابقه و عالیرتبه شرکت ملی نفت ایران برای اولین بار انجمنی را بنام «انجمن نفت» پایه گذاری کردند و پس از مطالعات زیاد تصمیم خود را باطلاع‌دوستان و مهندسین دیگر شرکت نفت رساندند .

انجمن نفت بمنظور ایجاد آشنائی وهمکاری ومشاوره بین‌مهندسین و وسایر افرادیکه در فنون مربوط‌به صنعت نفت و صنایع‌وابسته به‌آن مشغول کار هستند بوجود آمد .

انجمن نفت‌دربیست وهفتم‌اسفندماه گذشته به‌ثبت‌رسید و جنبه حقوقی پیدا کرد واساسنامه آن بوسیله اعضای موسس دردهماده تهیه و تنظیم گردید .

اعضای‌فعلی

تاامروزعده‌ای‌ازمهندسین شرکت نفت ایران و کنسرسیوم بعضویت انجمن نفت‌درآمده‌اند .

این عده عبارتند از آقایان‌مهندس عطاءاله اتحادیه مدیر پخش ، مهندس مرتضی امونا رئیس اداره سرویسهای فنی پخش ، مهندس محمود پوزشی رئیس‌اداره پروژه‌هاو طرحهای کنسرسیوم، دکترجلال‌الدین توانا سرمهندس‌نفت‌شرکت ملی‌نفت‌مهندس‌جواد خلیلی‌بازرس عالی‌ـ مهندس علی اصغر رفیعی مهندس ابوالقاسم شیوا مدیر بازرگانی ، مهندس هوشنك فرخان رئیس اداره اکتشاف و استخراج، دکتر رضا فلاح مدیر بهره‌برداری مهندس باقر مستوفی مدیر عامل شرکت‌سهامی‌نفت‌ایران‌مهندس فتح‌اله نفیسی مدیر اکتشاف و استخراج ،دکتر پرویز میناسرپرست اداره مهندسی ، مهندس محمد مهدی سرمهندس برق پالایشگاه آبادان ،دکتر محمدعلی نابغ‌رئیس اداره تعمیرات پالایشگاه آبادان ، مهندس عباس عقدائی ،مهندس کارنیك ،طوماس ،مهندس مرتضی خسروی ، مهندس لطیف رمضان‌نیا مهندس ابراهیم سلجوقی ، صادق ترابی ، مهندس سعید یعقوبی مهندس عباس پرخیده

هدف انجمن

هدف انجمن نفت ایران توسعه و پیشرفت مطالعات راجع به‌نفت‌و جمع آوری معلومات واطلاعات و آمارهای مربوط به‌آن می‌باشد .

انجمن نفت اطلاعات خودرا بوسیلهٔ نشریات و جزوات مخصوص منتشر ودراختیار کلیهٔ کارمندان‌ومتخصصین ومهندسین نفت خواهد گذاشت.

این مطالعات در کلیه قسمتهای اکتشاف، بهره‌برداری واستخراج حمل و نقل، توزیع وسایر امور مربوط به‌نفت می‌باشد .جلسات شورای انجمن همه هفته یکبار تشکیل‌میشوداعضای‌شورای‌انجمن که‌از طرف هیئت موسس‌انتخاب شده‌اند عبارتنداز آقایان مهندس اتحادیه رئیس ، مهندس خلیلی ، مهندس پوزشی و دکتر توانا نواب رئیس ودکتر پرویزنیا دبیر کل مهندس امونا خزانه دار، مهندس کمالی مسئول انتشارات فنی و مهندس طوماس مسئول انتشارات غیر فنی .

چهار صد نفر عضو

تاکنون‌چهار صد نفرازمهندسین و متخصصین و کارمندان فنی‌نفت از سراسر کشور تقاضای عضویت درانجمن نفت را کرده‌اند که‌شورا فعلامشغول رسیدگی به‌تقاضای‌آنها می‌باشد .

مهندسین و متخصصین وکارمندان فنی خارجی که‌درایران مشغول‌بکار می‌باشند میتوانند بعضویت انجمن نفت‌درآیند ولی حق عضویت‌شورا را مطابق اساسنامه نخواهند داشت.

تماس باانجمن های دنیا

آقای دکتر مینا دبیر کل انجمن گفت :موسسات مشابه انجمن‌نفت در اغلب کشورهای بزرك نفتی وجوددارد که بامور ومسائل نفتی می‌پردازد ودر اطراف آنهاتحقیقات ومطالعات لازم را بعمل آورده و آنرا باطلاع عموم میرساند .

انجمن درنظر دارد بزودی برای اطلاع‌از تفحصات در مطالعات انجمن های نفت‌سایر ممالك جهان باآنها تماس گرفته‌واز نظریات آنهامطلع شود .

بدنیست بدانید که اعضای هیئت اعزامی نفتی که چندی قبل برای شرکت در کنگره بین‌المللی نفت درواشنگتن تعیین گردیدند ازطرف انجمن نفت انتخاب شده بودند .

لطفاً یادداشت فرمائید

برنامه امروز

درانجمن ایران و امریکا
ساعت ٦بعدازظهر کلوپ‌عکاسی
ساعت ٦بعداز ظهرکلوپ بریج و شطرنج

برنامه بازار روز

فردا

کوچه طبس خیابان فردوسی
خیابان قوام‌السلطنه شمالی
خیابان کاشف السلطنه (چهارراه سید علی)
سبزه میدان
کوچه نکیسا خیابان لاله‌زار
کوچه خندان

پس فردا

خیابان پشت‌شهرداری
کوچه‌شاهرخ خیابان نادری
کوچه‌هدایتی خیابان سعدی‌شمالی
چهارراه کلوبندك
کوچه بوشهری خیابان لاله‌زار

حراج مرسولات پستی

تله‌تایپ شاهرود- بروات پستی رستم‌آباد وشاه‌آباد

بطوریکه ازوزارت پست‌وتلگراف اطلاع میدهندسیستم مخابراتی تهران ـشاهرود ازمورس به‌تله‌تایپ تبدیل گردیده ومخابرات‌تلگرافی باتله‌تایپ انجام میشود ضمنا تلگرافات گنبد کاوس وبجنورد نیز از این‌پس‌بوسیله شاهرود وبادستگاههای جدید مخابره خواهدشد .

مرسولات پستی غیرقابل توزیع که‌مدت نگهداری قانونی آنهامنقضی گردیده درساعت ۸ صبح‌روزشنبه ۲۷شهریور ماه‌جاری بمعرض حراج عمومی گذارده خواهدشد طالبین میتوانند درساعت وروزمقرر دراداره کل‌پست تهران واقع درخیابان سپه برای‌شرکت درحراج حضوره بهمرسانند

دردفاتر پست وتلگراف رستم‌آباد قلهك وشاه‌آباد شمیران سرویس‌بروات پستی دایر گردیده است .

اردوی فرزندان کارگران نفت

★ آقای دکتر آموزگار وزیر کار از اردوی فرزندان کارگران شرکت ملی نفت ایران دیدن کرد .
★ اردوی فرزندان کارگران نفت در تابستان امسال در بیستو سه کیلو متری چالوس تشکیل گردید و تاکنون یکهزار نفر از فرزندان کارگران‌شرکت‌ملی نفت‌هر یك بمدت پانزده روز جهت استراحت در آن اقامت کرده‌اند .
★ امروز با هم به اردوی کارگران نفت میرویم . . .

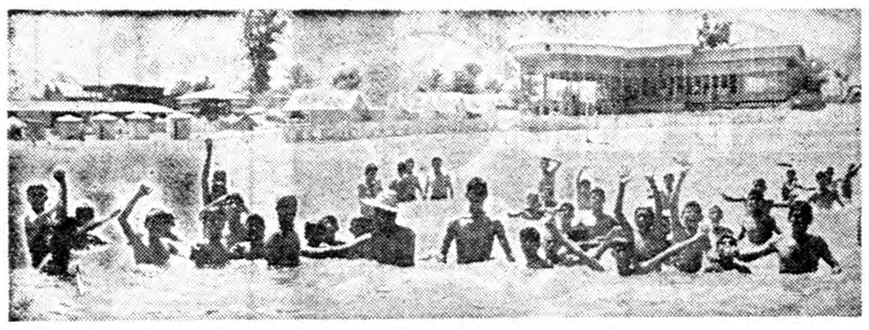

بیست و سه کیلو متر بالاتر از چالوس ، در کنار جنگلهای سر ـ سبز و نزدیك دریای زیبا وخیال انگیز خزر یك دکل نفت سر به آسمان کشیده و توجه هرمسافری را بخود جلب میکند کنار این‌دکل تابلوی بزرگی قرار دارد که‌روی آن نوشته شده .

«اردوی فرزندان کارگران نفت»

دراین اردو دویست‌نفر ازفرزندان کارگران مناطق نفت خیز هستند که سن آنها بین سیزده تاهیجده سال است

در تابستان امسال رویهمرفته قریب یك هزار و دویست نفر از فرزندان کارگران نفت درشش دوره پانزده روزه در آن شرکت خواهند کرد .

نوزده مربی

سی و سه چادر بزرك و زیبا در محیط اردو برپا شده است ونوزده نفرمربی‌ورزیده و دلسوز از میان فرهنگیان انتخاب شده‌اند که سرـ پرستی فرزندان کارگران را بعهده دارند .

آقای دکتر معتمد زاده و دو نفر «نرس» تحصیل کرده در بیستو چهار ساعت شبانه روزدر اطاق مخصوص بهداری آماده معالجه بیماران هستند . دراین محل کلیه دارو های لازم و احتیاطی وجود دارد .

اردو دارای چند روزنامه دستی و دیواری است که هریك از آنها هیئت تحریریه وسر دبیر مخصوص دارد .

سلف سرویس :

برنامه روزانه اردو از ساعت‌شش صبح با نواختن شیپور مخصوص آغاز میگردد سپس یکساعت و نیم برنامه نظافت و ورزش است .

ساعت هفت و ربع تا هشت دوباره شیپور زده میشود، این شیپورجوانان رابرای صرف‌صبحانه دعوت میکند، همگی بانظم وترتیب خاصی وارد ساختمان چوبی و زیبائی که درکنار اردو قرار دارد میشوند وپشت سر هم سینی های چوبی را برمیدارند و نان و کره و پنیر و مربا وچای خودرا بترتیب از متصدیان مربوطه میگیرند و دربشت میز های خود مشغول خوردن صبحانه میشوند .

در اردوی فرزندان کارگران نفت برای ایجاد نظم و راحتی‌بیشتر جوانان غذا بصورت «سلف سرویس» داده میشودو هرکس موظف است جیره خودرا دریافت دارد .

کار دستی

پس از صرف صبحانه برنامه کلاسهای کار دستی شروع‌میشود این کلاسها مورد علاقه زیادجوانان است و هریك از جوانان بکاری مشغول میشود .

عده‌ای نقاشی میکنند ، چندنفر کمر بند سیمی میبافند و تعدادی ببافتن تور مشغول میشوند وگروهی مجسمه میسازند .

ساختن وسایل الکتریك ازقبیل چراغ خواب ، آبا ژور و وسائل‌دیگر نیز علاقمندان زیاد دارد .

ساعت ده کلاسهای کاردستی‌پایان میابد . واز آن ببعد برنامه جالبی که‌شایدبیش‌از هربرنامه دیگرمورد علاقه جوانان است اجرا شود .

یکی ازمربیان درحالیکه بلندگوئی بدست دارد و سوتی‌بگردن آویخته است ببالای برج دیده‌بانی میرود ، فرزندان کارگران لباسهای خودرا در می‌آورند و با مایوو شورت‌داخل آب میشوند . دراینجا پیش بینی های لازم از طرف متصدیان و روسای اردو بعمل آمده است‌بوسیله طناب و علامات قرمز رنك محوطه کوچکی از کنار دریا برای شنادر نظر گرفته شده‌است و هیچیك از جوانان حق خارج شدن از این منطقه را ندارند .

اغلب مربیان نیز اطراف این‌منطقه را محاصره میکنند ، بجوانانی که هنوز شنا بلد نیستند شناآموخته میشودعلاوه‌بر تمام این پیش بینی‌ها یك قایق موتوری در ساعات‌شنای شرکت کنندگان در اردو دائما در کنار آنها درحرکت است ویك مربی شنای جوانان را زیر نظر دارد و در صورت لزوم بلافاصله بکمك جوانان میشتابد ، بدنیست بدانید بهمان اندازه که عده‌زیادی از فرزندان کارگران به دریا و شنا علاقه دارند عده‌ای هم شدیدا با آن مخالف هستند .

نظم سربازی :

ساعت دوازده مجددا صدای شیپور بلند میشود این صدا به آنهامیگوید که‌سلف سرویس برای‌پذیرائی‌شما آماده است .

نظم و ترتیب مانند سربازخانه در سراسر اردو حکمفرماست سرـ پرستان و مربیان بانهایت دقت کوشش میکنند تا این نظم‌همچنان محترم بماند و همه آنرا اجرانمایند.

برنامه بعد از ظهراز ساعت یك تاسه و نیم استراحت و خواب واز سه ونیم تاچهار نظافت و از چهارتا چهارونیم صرف عصرانه و چای میباشد .

ازچهارونیم‌تاپنج‌ونیم کلاسهای‌تربیتی دایر میشود و مربیان به بچه‌ها مسائل لازم را گوشزد مینمایند.

از پنج ونیم تا هفت بعد از ظهر مسابقات والیبال ، بسکتبال آغاز میشود .

هفت و ربع تا هفت ونیم مراسم فرود آوردن پرچم انجام میگیرد این مراسم باشکوه و جلال خاصی انجام میگیرد

«دو عقاب» ساخت گودیر

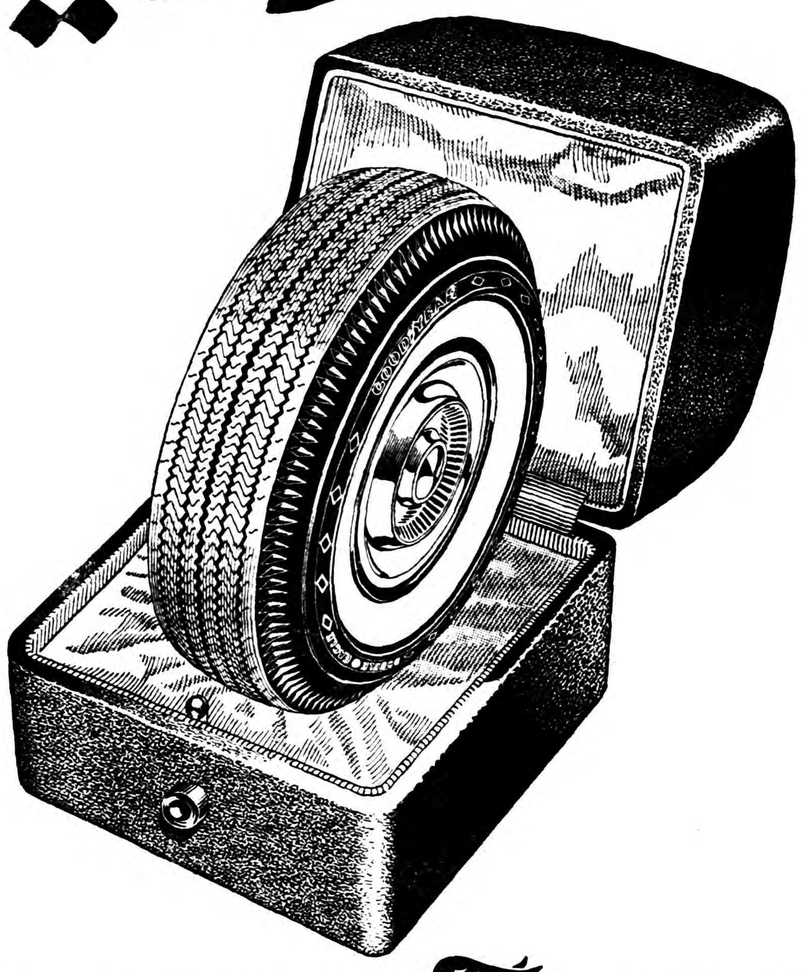

GOODYEAR

عالی ترین و گرانترین لاستیک که امروز در دنیا ساخته میشود .

۹۰۳۸

آ- ۱۸۴۹٦

آگهی مناقصه خرید گوساله

انستیتو پاستور ایران خرید گوساله های مورد نیاز خود رابرای تهیه مایه آبله از اول مهر ماه ۱۳۳۸ تا آخر تیر ماه ۱۳۳۹ با شرایط زیر بمناقصه‌می‌گذارد :

۱ـ گوساله هاباید ماده بی شاخ زیر شکم سفید سالم و فربه باشند وتدریجاآنچه لازم باشد پس از اخطار در ظرف چهار روز در انستیتو پاستور تحویل گردد .

۲ـ گوساله های تحویلی پنج‌روز در انستیتو پاستور تحت نظر نگهداری می شوند و هرکدام پس از آزمایش مورد قبول سرویس مربوطه واقع شد با حضور کمیسیونی توزین و بهای آنها بر حسب وزن زنده پرداخت خواهد شد .

۳ـ شرکت کنندگان در مناقصه باید مبلغ هشتاد هزار ریال وجه نقد یا ضمانت بانکی بهمین مبلغ از یکی از بانکهای مجاز که اقلایك ماه اعتبار داشته‌باشد بعنوان سپرده بحسا ب‌جاری ۱۰۳۲ انستیتوپاستور تحویل بانك ملی‌ایران ـ شعبه فردوسی نموده و رسید بانك یا ضمانت نامه بانکی را پیوست پیشنهاد خود نمایند (وجه نقد پذیرفته نمیشود)

٤ـ در پیشنهاد باید بهای هرکیلو گوساله بوزن زنده صریحاتعیین گردد و پیشنهاد ها در پاکت لاك و مهر شده باید تا ساعت ۱۲ روزشنبه بیستم شهریور ماه ۱۳۳۸ بدفتر انستیتو پاستور واقع در خیابان پاستور تسلیم و رسید دریافت گردد .

پیشنهاد های رسیده ساعت چهار بعد از ظهر همان روز باز وقرائت خواهد شد .

٥ـ به پیشنهاد های مشروط و مبهم و به پیشنهادهائیکه بعد از مدت مقرر در آگهی برسد و همچنین به پیشنهادهای فاقد سپرده‌ترتیب اثر داده نخواهد شد .

٦ـ در صورتیکه برنده حائز حداقل مناقصه پس از ابلاغ کتبی تا هفت روز حاضر بانعقاد پیمان نشود سپرده او بسود دولت ضبط خواهد شد .

۷ـ پرداخت حق‌الدرج آگهی و مالیات وهرگونه عوارض دیگر بعهده‌برنده مناقصه است .

۸ـ حضور پیشنهاددهندگان در جلسه مناقصه آزاد و انستیتوپاستور در رد و یا قبول ، یك یا کلیه پیشنهاد ها مختار است .

آ-۱۸٦٦۸ رئیس انستیتو پاستور ـدکتر بالنازار

ترانزالکترو

نماینده انحصاری :

شرکت سهامی الکتریکال : پاساژسعدی خیابان سعدی تلفن ٤٩٥ د

ترانزالکترو

شرکت بازرگانی مجارستان برای لوازم الکتریکی

آ- ۱۸٦٤٤

روغن نباتی گل - گل روغنها

GOL VEGETABLE SHORTENING

بررسی تاریخ روابط ایران وشوروی

خسارتی که راه آهن ایران دید

برای‌حمل اسلحه ومهمات بشوروی میلیونهاتومان خسارت براه‌آهن ایران واردشد

حمل و نقل چهار میلیون تن مهمات بوسیله راه آهن سراسری ایران در ظرف‌سه‌سال ونیم،دونوع‌خسارت کلی بایران وارد کرد : یکی اینکه راه آهن ایران رافرسوده کرده بطوریکه بعدها ترمیم فرسودگی و خرابیهای وارده باین خط که در حکم شاهرگ حیات تجاری واقتصادی ایران بشمار میرود یکی از مهمترین مشکلات دولت ایران‌گردید . بخصوص که‌بواسطه فعالیتهای تخریبی عناصر افراطی و مزدوران بیگانه و خائنین بکشور که حلقه‌غلامی مسکو بگوش کشیده بودند مجال ترمیم خرابیهای مزبور پیدا نشد ، تابعداز رستاخیز ملی ۲۸مرداد ۳۲ که برای سرو سامان بخشیدن بوضع راه آهن مجال و فرصتی در سایه امنیت حاصله و ثبات وضع کشور بدست آمد .

میزان خسارت وارده براه‌آهن‌ایران در ضمن یك سند رسمی که‌بنگاه دولتی راه‌آهن بوزارت امورخارجه‌ایران درپایان جنك تقدیم کرد که‌ضمن‌سایر مطالبات‌ایران،مطالبه‌شودبالغ‌بریکهزارو یکصد میلیون ریال برآورد شده‌بود واین خسارت در قیاس بخسارت نوع دوم که بملت ایران وارد شده ،هنوز مبتلای اثرات استمراری آنست‌یعنی موضوع ترقی قیمتها نسبتا ناچیز بود .

نه تنها راه آهن ایران بلکه طرق شوسه وراههای ایران جملگی در اشغال حمل محمولات جنگی باتحاد جماهیر شوروی بود و برای وسائل نقلیه عادی و حمل خواربار واحتیاجات داخلی کشور فرصتی باقی نگذاشته بودند ، و این‌امر بقدری درترقی سریع وسرسام انگیز قیمتها در داخله کشور اثر داشت که ایران در زمان جنك از حیث ترقی قیمتها در تمام‌خاورمیانه بینظیر قلمداد گردید .

آقای (ریام) رئیس کل اطلاعات انگلیس در خاورمیانه و مشاور وزیر دولت انگلستان در شرق وسطی‌راجع بنقش مهم ایران در جنك وهمین موضوع ترقی قیمتهادر اردیبهشت‌ماه ۱۳۲۳درطی مصاحبه رسمی باخبرنگار روزنامه اطلاعات میگوید :

«دولتهای متفق از تسهیلاتی که‌دولت ایران برای حمل مهمات واسلحه به کشوراتحاد جماهیر شوروی فراهم آورده کمال سپاسگزاری رادارند. علامیه‌ای که بعد از مذاکرات سه رئیس ملل بزرك متفق در تهران در خصوص ایران انتشار یافت بهترین نماینده عقیده و نظر متفقین راجع بکشور شماست .

«مشکلات حمل ونقل‌موجب کمیابی اجناس شده و متاسفانه مانند سایر کشورهای خاورمیانه‌ایران گرفتار کمیابی اجناس شده است ... بنظر من در ایران قیمت اجناس از همه کشورهای خاورمیانه و نزدیك‌بالاتر است و خیلی‌از مردم در نتیجه‌ی گرانی درسختی بسر میبرند .»

در پایان جنك، چه فاتحین وچه مغلوبین آنقدر از ثبات وضع وامنیت داخله کشورهای خود اطمینان داشتند که‌بیدرنك همت گماردند خرابیهارا ترمیم کرده ووضع مالی واقتصادی خودراهرکشور نسبت‌بوضع مخصوص بخود بهبود بخشند فقط ایران بودکه بمحض اینکه جنك پایان یافت گرفتار مطامع دولت‌شوروی شد، دولت اتحاد جماهیر شوروی سوسیالیستی‌آستین جلادت و بیدادگری بالازدو برای قطعه قطعه کردن ایران همه هوش و حواس وعمال ومزدوران و ستون پنجم خودرا بکارانداخت که باز هم هرچه بیشتر ممکن بشود دولت و ملت ایران رااز جهات وحیثیات مالی و اقتصادی‌یك مرتبه بزانو درآورد . بعقیده زمامداران شوروی دیگر از آن موقع فرصتی بهتربدست نمی‌آوردند که کشورایران را تجزیه کرده و شیرازه‌وحدت‌ملی اورا بگسلانند .

در آن هنگام قیمتها بالا رفته و هزینه زندگی سرسام آور بود . درحدودیکمیلیون‌نفربیکارمانده بودند، ذخایر وموجودی طلای ایران قسمتی در آفریقا و قسمتی در بانك مسکو باصطلاح بامانت رفته بود تکلیف خسارات و ضرر و اعطای غرامت بایران بکلی نامعلوم بود کارگردانهای حزب کمونیستی توده یا ستون‌پنجم شوروی و سندیکای باصطلاح اتحادیه کارگران که رضادوستای محکوم باعمال شاقه بدستور مسکو آنرارهبری میکرد، واحدهای صنعتی ایران رااز حیز انتفاع انداخته بودند ودولت همه‌ساله ناچار بود مبلغی هم ازبابت زیان واحدهای مزبور بپردازد، در سراسر کشور بواسطه اغتشاش و آشوبی که عمال مسکو وستون‌پنجم شوروی بوجود آورده وبواسطه ماجرا های بزرك و کوچکی که در خراسان وگنبدکابوس وگرگان‌ومازندران و گیلان و آذربایجان ایجاد کردند وبواسطه تحریك کارگران دراصفهان وخوزستان ،میزان تولیدات کشاورزی وصنعتی بسرعت رو بتنزل نهاده ، بازرگانی خارجی کشور فلج شده‌بود وباایجاد چنین اوضاع واحوالی که دولت‌اتحادجماهیر شوروی سوسیالیستی برای ملت‌ایران یعنی برای‌نجات دهنده خود ازمرك حتمی بوجود آورده بود گوئی میخواست عملابفهماند که‌طرز پاداش و تلافی نیکی ومحبت درمذهب وعرف دولت شوروی چگونه‌است .

ازراه آهن ایران وراههای شوسه و وسائل حمل ونقل که‌دولت ایران برای نجات ملل جماهیر شوروی و برای پیروزی دمکراسی جهان‌درزمان‌جنك در طبق اخلاص گذارد و تقدیم کرد، بگذریم و ببینیم درچه رشته های‌دیگری ملت ودولت ایران بیدریغ بدولت شوروی مساعدت کرده‌است .

شاید هیچ صاحب قلمی‌درجهان‌یافت نشود که‌بتواند تمام جزئیات کمکی را که‌ملت ایران بدولت اتحادجماهیر شوروی درزمان جنك وآنهم فقط از نظر مادی کرده‌است بقلم آوردولکن میتوان‌کلیات آن‌رامورد بررسی قرار داد وضمنا مقایسه‌ای بارفتار وسلوك مقامات نظامی وسیاسی‌دولت‌شوروی درایران بامردم ایران ازمردوزن و بزرك وکوچك کرد که‌چه‌بیدادگریها نمودند ومادریادداشتهای سابق‌بعضی از مظالم وتجاوزات وتعدیات و مداخلات عجیب وغریب وعهدشکنیها رانقل کرده‌ایم .

ایران از حیث‌نفت اسلحه‌ومهمات که‌در داخله تولیدمیکردواگذاری کارخانجات موسسات نظامی ـمواد صنعتی ومحصول کارخانه‌های‌غیر نظامی ـامورمالی از حیث دریافت ریال ـخواربار ـواگذاری موسسات بندری وفرودگاههای هوائی وانبارها ـواگذاری اماکن دولتی‌وملی برای‌پادگانهای ارتش سرخ‌ومامورین سیاسی ـواگذاری خطوط تلگرافی وتلفنی ودستگاههای بیسیم ورادیو واگذاری اشجار جنگلی ـ حفاظت خطوط مهم‌ارتباطی وحفظ امنیت آنها بوسیله‌مامورین‌تامینیه‌وانتظامی‌ایران‌ـ دراختیارگذاشتن کارشناسان‌ومهندسین و کارمندان و رانندگان و کارگران ایرانی ،همه برای نجات بخشیدن‌ملل جماهیرشوروی و کمك باو بود که از مرك نجات یابد وچون نجات یافت مرك ملت ایران را خواست وباوحشیانه ترین وخشونت آمیزترین سیاست ممکنه با ملت ایران رفتار کرد ...

بازهم صفحات این‌قسمت از تاریخ روابط ایران وشوروی ورق میخورد..»

جمعیت شیروخورشید سرخ ایران

آموزشگاه پرستاری رضاشاه‌کبیر

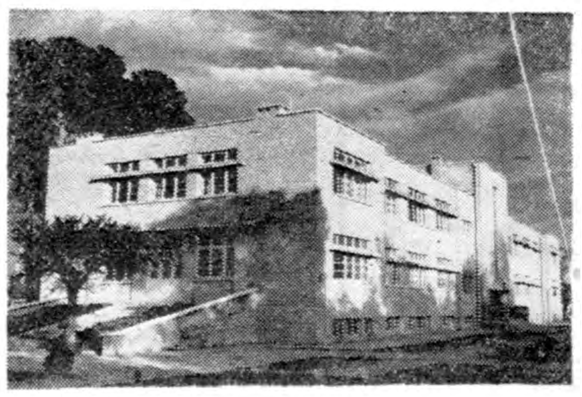

جمعیت شیر وخورشید سرخ ایران تحت توجهات والاحضرت شاهدخت شمس پهلوی‌ریاست عالیه جمعیت برای‌دوره جدید آموزشگاه پرستاری رضا شاه کبیر که‌در مهر ماه سال ۱۳۳۸ آغاز میگردد با شرایط زیر دانشجو می پذیرد :

۱ـ تندرستی روحی و جسمی
۲ـ سن بین ۱۷ تا ۳۰ باشد
۳ـدارا بودن گواهی نامه دوره کامل دبیرستان

دوشیزگان داوطلب می توانند همه روزه جهت کسب اطلاعات‌لازم و ثبت نام بدفتر پرستاری بجمعیت مرکزی شیروخورشید سرخ ایران (واقع در خیابان ارك) رجوع فرمایند .

۱ـ۳ آـ۱۸۳۶۶ جمعیت‌شیروخورشید سرخ‌ایران

آگهی تجدید مناقصه

شرکت سهامی مواد غذائی وشیمیائی ایران‌وابسته‌بسازمان‌برنامه سه قلم‌احتیاجات‌خود را بشرح زیر .

۱)پیه گاو و گوسفند داخلی مقدار ۵۰ تن
۲) روغن کرچك مقدار ۲۰ تن
۳) روغن نارگیل مقدار ۲۵تن

از طریق مناقصه خریداری می‌نماید داوطلبان شرکت در مناقصه می توانند همه روزه در ساعات اداری‌برای دریافت‌برك‌شرایط ومشخصات مناقصه بدفتر شرکت واقع در خیابان آمل کوچه دقت مراجعه و پیشنهادات خود را تا آخروقت اداری ۲۱ شهریور ماه جاری تسلیم نمایند .

مدیر عامل شرکت سهامی مواد غذائی وشیمیائی ایران
۱ـ۳ آـ۱۸۳۱۸ مهندس اسمعیل سمیعی

آگهی تجدید مناقصه

شرکت سهامی مواد غذائی و شیمیائی ایران وابسته بسازمان‌برنامه دو قلم آهن آلات مورد نیاز خود را از طریق مناقصه خریداری می نماید . داوطلبان شرکت در مناقصه می توانند همه روزه در ساعات اداری برای دریافت برك شرایط و مشخصات مناقصه بدفتر شرکت واقع در خیابان آمل کوچه دقت مراجعه نمایند .

پیشنهادات تا آخر وقت اداری روز ۱۶ شهریور ماه جاری پذیرفته شده و در ساعت ۱۰ صبح روز بعد باز و خوانده می شود .

مدیر عامل شرکت سهامی مواد غذائی وشیمیائی ایران
۱ـ۳ آـ۱۸۳۲۰ مهندس اسمعیل‌سمیعی

آـ ۱۸۵۵۶

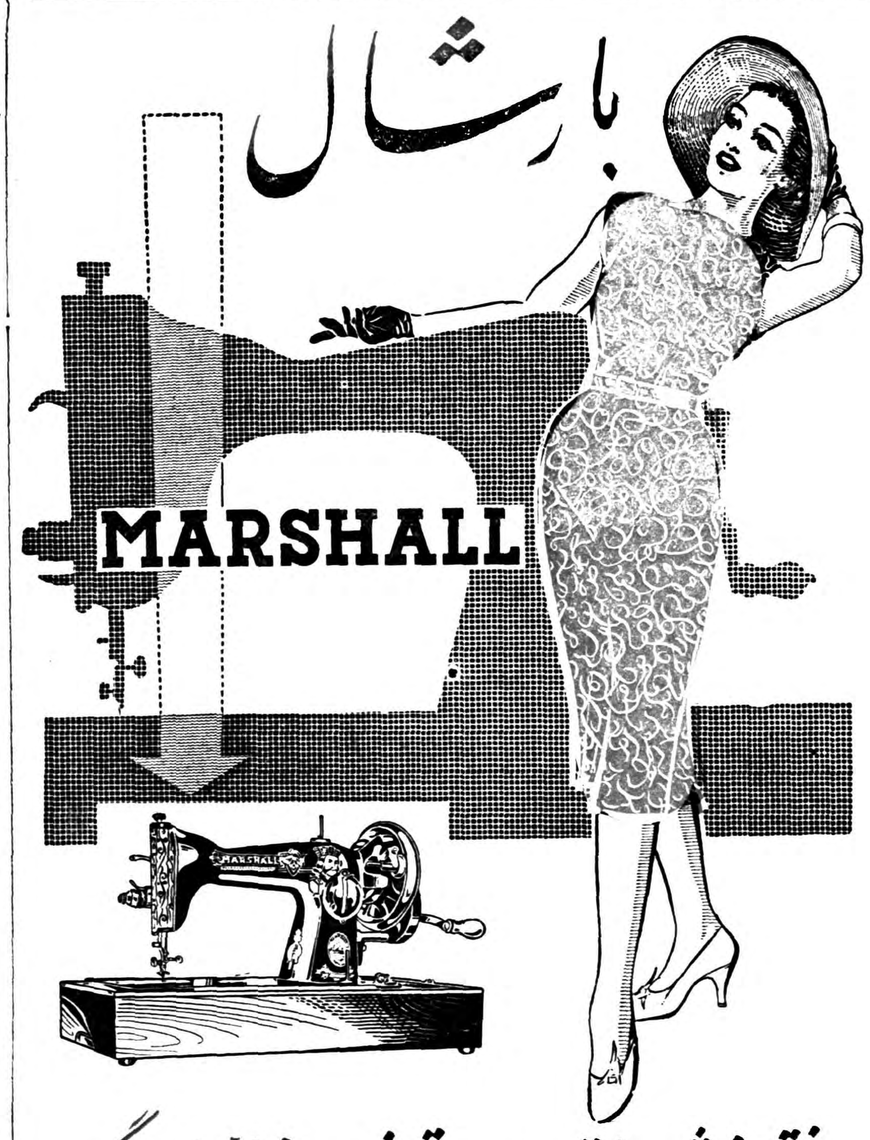

۱ـ۱۸۵۵۴

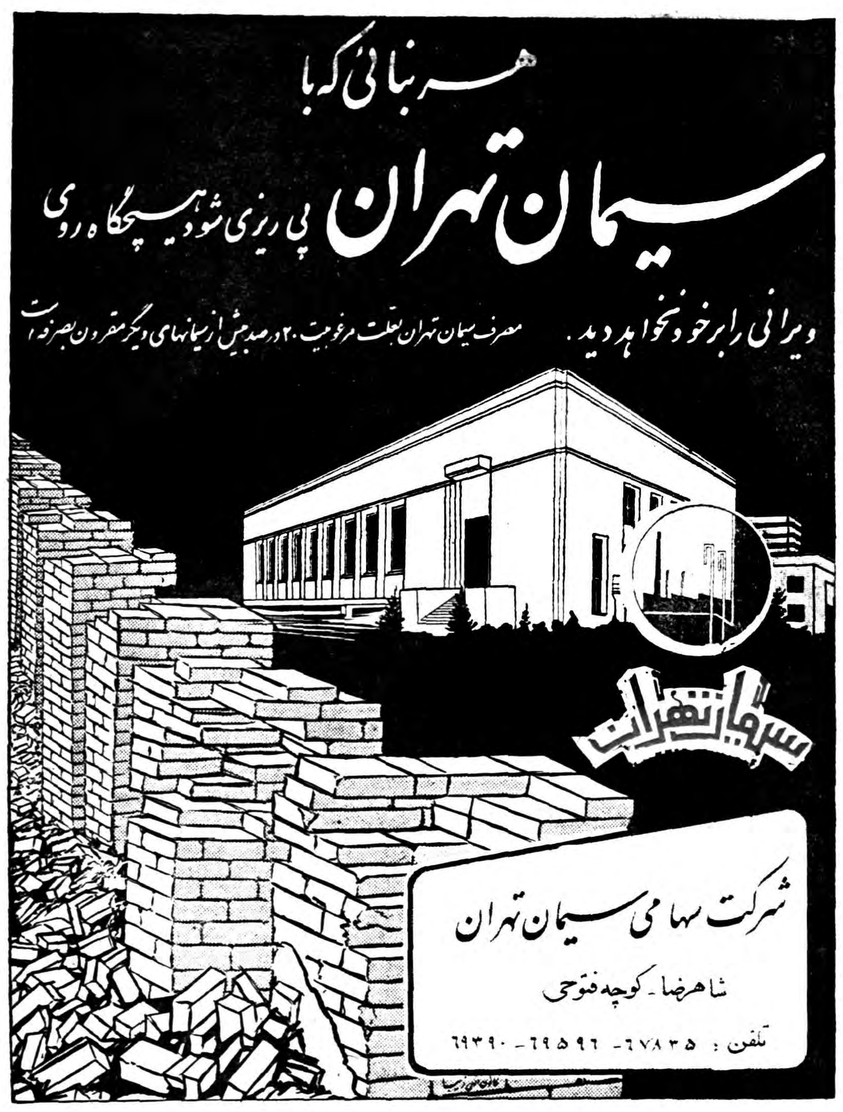

آـ۱۸۵۰۲

آـ ۱۸۵۹۰

عینك سازی سویس مقابل ناصر خسرو جنب مسجد شاه افتتاح شد

انواع عینکهای جدید وشیشه‌های طبی همه رنك ازبهترین کارخانه‌های سویس و آلمان واردشد کلی و جزئی

آـ ۱۸۵۹۸

شاهنشاه خطاب

بقیه از صفحه اول

فردوست ـ سرهنك بهروز ـ سرهنك هاشمی نژاد ـ سرهنك مظفری ـ سرهنك عباس قره‌باغی ـ سرهنك پایدار حسینی ـ سرهنك دوم علیمحمد خواجه‌نوری سرهنك دوم خلعت‌بری

بیانات شاهنشاه

دراینوقت شاهنشاه خطاب بافسران بیاناتی بشرح زیر ایراد فرمودند .

«دوره دوازدهم دانشگاه جنك را بعموم افسران تبریك میگویم و مطمئن هستم با معلومات جدیدی که طی این دوره فراگرفته‌اید افسرانی وارد ترو باشخصیت تری در راه خدمت باین مملکت خواهید بود. مادراین مملکت دو وظیفه داریم یکی کوشش وتلاش درحفظ صلح واز طرف دیگر بهمان اندازه کوشش و تلاش برای اینکه استقلال چند هزار ساله مملکت راحفظ بکنیم. مملکتی که‌دارای استقلال باشد وظائفی دارد که‌اهم آن حفظ استقلال است وبرای حفظ آن چاره‌ای جز آمادگی برای نگهداری ازمرزهای مملکت نیست باوجودیکه من شخصا مثل شماهم ذاتا وهم ازلحاظ تربیتی نظامی هستم میدانم که‌امروز یك جنك تاچه‌اندازه برای یك ملتی حتی برای دنیا کارخطرناکی است ولی ازطرف دیگر وظیفه ملی من حکم میکند که‌برای دفاع مملکت ازهیچ چیز فروگذار نکنیم باینجهت هر دوره‌ایکه تعدادی ازافراد برجسته ولایق این ملت واین ارتش بطی دوره های تکمیلی موفق میشوند برای من وبرای این مردم واین ارتش جای بسی خوشوقتی ومسرت است .

امیدوارم معلومات جدید یکه فرا میگیرید باوسائل بیشتری که هر روزسعی میکنیم که بیشتر در اختیار شما بگذاریم تاوظیفه ملی وسربازی خود رااگر روزی باید انجام بدهید، بتوانید باسربلندی وموفقیت انجام دهید .

این وظیفه وتلاش وکوشش ما تاروزیکه همه‌زنده هستیم ادامه خواهدداشت وامیدواریم که با سربلندی این مملکت را دست نخورده بلکه آباد وباصفا بآیندگان خود تحویل بدهیم .

سخنان شاهنشاه باابراز احساسات بسیار پرشور وگرم افسران روبرو گردید ودر ساعت پنج‌ونیم بعداز ظهر شاهنشاه دانشگاه جنك راترك گفتند وبکاخ اختصاصی بازگشت فرمودند .

شروع کارآموزی

۱۷۴ نفر افسر ایرانی ویك‌سرگرد ارتش ترکیه‌دردوره سیزدهم دانشگاه جنك قبول شدند درماه‌جاری مشغول کارآموزی خواهند بود وکلاسها ازاول مهرماه‌رسمااافتتاح خواهدشد

تهرانرا بدست رانندگان سپردند

پنجهزارنفر ازرانندگان دولتی بجای مامورین راهنمائی ورانندگی ایستادند تاازنزدیك بمشکلات کار آنها پی ببرند

اتفاقات جالب توجهی که امروز رویداد

اظهارات رئیس کل شهربانی درباره روز رانندگان

ساعت ۸ صبح امروز بمناسبت جشن روز رانندگان آقای سرهنك اختیار وعده‌ای ازافسران راهنمائی ورانندگی باتفاق پنجهزارنفر رانندگان اتومبیل های وزارتخانه ها ـ ادارات دولتی و رانندگان اتومبیل های کارخانجات وابسته به دولت وهمچنین رانندگان اتوبوس های دولتی و شرکت واحد با آرم‌های مخصوصی که بروی بازوان خود بسته بودند و روی آن نوشته شده بود : **«همکاری پلیس و رانندگی »** به آرامگاه رضا شاه کبیر آمده و دسته گل های زیبائی نثار کردند .

آقای سرهنك اختیار رئیس راهنمائی ورانندگی در آرامگاه نطق مبسوطی پیرامون خدمات اعلیحضرت فقید در راه ساختن ایران نوین ایراد کرد .

سپس آقای سروان شریفی برنامه رانندگان را چنین اعلام کرد :

از ساعت ۱۰ کلیه آقایان رانندگان باید بجای پاسبان های راهنمائی برسر چهار راه‌ها در تمام نقاط شهر مشغول راهنمائی اتومبیلها باشند .

سپس اضافه کرد که تیمسار سپهبد علوی مقدم رئیس کل شهربانی از این مراسم دیدن میکنند وامکان دارد که ذات ملوکانه نیز در خیابان های نادری ـ پهلوی و شاهرضا از این مراسم بازدیدفرمایند و تاساعت ۱۲ و بیست دقیقه بعداز ظهر آقایان رانندگان در چهار راه های شهر بجای مامورین راهنمائی انجام وظیفه خواهند کرد .

در ساعت ۱۲ و بیست دقیقه کلیه رانندگان در تالار فرهنك حضور خواهند یافت . سروان شریفی در پایان اظهارات خود بپاس احترام روح رضاشاه کبیر یکدقیقه سکوت اعلام کرد ودر ساعت نه و ربع رانندگان به تهران مراجعت کردند تادر سر چهارراهها بجای پاسبانها مشغول انجام وظیفه شوند .

درخیابانها

ازساعت ده صبح امروز کار راهنمائی شهر بدست رانندگان دولتی بود درسر هرچهار راهها وهر محلی که تااین ساعت مامورین اداره راهنمائی ورانندگی ایستاده بودند رانندگان دولتی انجام‌وظیفه میکردند . این وضع تادو بعد از ظهر ادامه داشت ودر خیابانهای تهران همه‌جا رانندگان با لباس های معمولی در حالیکه بازوبند مخصوص بسته بودند سر گرم راهنمائی وسائط نقلیه بودند . درسر چهار راههای مهم بیش از دوسه نفر راننده مشغول بکار بودند .

نکته جالب این بود که مامورین جدید که شاید بعضی‌از آنها تادیروز بحفظ مقررات‌رانندگی توجه نمیکردند امروز سعی داشتند ازهر گونه خلاف جلوگیری کنند

تعجب مردم !

موضوع جالب توجه دیگر که امروز وجود داشت تعجب رانندگان ومردمی بود که از جریان اطلاعی نداشتند . اغلب عابرین ورانندگان وقتی این وضع را میدیدند از یکدیگر موضوع را سئوال میکردند وپس از اینکه از جریان مطلع میشدند در حالیکه چهره آنهابا تبسمی باز میشد بااشتیاق مدتی میایستادند و بکار این مامورین جدید مینگریستند .

آرم مخصوص رانندگان عبارت بود از یك بازوبند سفید که بالای آن نوشته شده بود :

شهربانی کل کشور ودر زیراین جمله‌علامت شیروخورشید بود ودر پائین آن نوشته شده بود:

همکاری با پلیس راهنمائی و رانندگی . دو دایره آبی و قرمز درطرفین جمله راهنمائی و رانندگی وجود داشت که علامت عبور آزاد وعبور ممنوع بود .

۱۲ جلسه تمرین

امروز پنج هزار نفر راننده دولتی (ادارات و موسسات تابعه دولت) در حفظ نظم و عبور ومرور وسائط نقلیه شرکت کرده بودند. این عده از شهرری تا شمیران عهده دار حفظ نظم بودند وبا تعلیماتی که از طرف آقای سرهنك اختیار و سروان شریفی و عده‌ای از افسران مطلع راهنمائی به رانندگان مزبور داده شده بود. روبهمرفته امروز عبور و مرور درشهر تهران بخوبی انجام گرفت رانندگان جمعا ۱۲ جلسه تمرین کرده بودند .

اظهارات یك راننده

آقای عبدالله خلقی راننده‌بنگاه مستقل آبیاری که امروز عهده‌دار نظم عبور و مرور چهار راه‌مخبر‌الدوله بود میگفت: از نظر من اقدام امروز تاثیر زیادی درروحیه رانندگان خواهد گذاشت . رانندگان بامسئولیت مامورین راهنمائی آشنا میشوند وبحدود و اهمیت وظیفه رانندگی توجه بیشتری خواهند کرد .

راننده مزبور میگفت: بهر صورت اطمینان دارم که وضع رانندگی از صبح فردا بهتر از سابق‌خواهد شد .

مامورین موقت راهنمائی و رانندگی که امروز عهده دارنظم بودندبا ادب واحترام زیادی به رانندگان وعابرین که خلافی ازآنها سر میزد تذکر میدادند ودر صورتیکه‌رانندگان توجهی باین تذکر نمیکردند شماره اتومبیل آنهارا یاد داشت کرده و به‌افسران راهنمائی که ناظر برکار آنها بودند تسلیم میکردند .

حضور رئیس شهربانی

ساعت ده ونیم تیمسار سپهبد علوی مقدم رئیس شهربانی درچهار راه اسلامبول حضور یافت واز وضع عبور و مرور بازدید کرد و تذکراتی به مامورین همکاری با پلیس داد .

رئیس شهربانی در پاسخ بخبرنگار ماکه از نتیجه تصمیم شهربانی و اداره راهنمائی در مورد امروز سئوال کرد گفت :

موضوع عبور ومرور درشهر های بزرگ یکی از معما های لاینحل زندگانی جدید است که‌در پاره‌ای ازکشور ها تلفات انسانی آن از تلفات زمان جنك هم تجاوز میکند. محل تردید نیست که‌در راه‌مبارزه بااین تلفات روز افزون خودمردم باید کمك کنند آنهم ازراه اجرای قانون و توجه بمقررات اگر افراد اجتماع مجری قانون باشندبسیاری ازمشکلات برطرف میشود .

یکی از مشکلاتیکه مامورین‌راهنمائی ورانندگی داشتند و پیوسته باآن درمبارزه بودند عدم همکاری رانندگان بود، که دوراس آنان رانندگان دولتی قرار داشتند که چون ماشین های دولتی را می راندند متاسفانه معتقد بودند که بمقررات وقعی ننهند و پابند اصول نباشند .

برای رفع این‌مشکل بفکر افتادیم که شدت عمل بیشتری در مقابل تخلفات رانندگان نشان داده واز طرفی برای‌آنها کلاسهای مخصوصی دایر وآنانرا تحت تعلیمات افسران متخصص قرار دادیم وبا مساعدت ستاد بزرگ ارتشتاران برای‌رانندگان ارتش کلاسهای مخصوص ایجاد شد واداره دژبانی هم در این‌قسمت کمك میکند واگر رانندگان ارتشی خلافی کردند بشدت تعقیب و مجازات میشوند .

پنج هزار نفر رانندگان دولتی‌هم بادستور صریح دولت در یك‌کلاس جمع شدند وازسه ماه‌پیش آموزش لازمرا دیده وبه نحو جدی تحت تعلیم قرار گرفته اند لیکن از لحاظ‌آثار روحی دستور دادم که رانندگان برای اینکه عملا متوجه مشکلات عبور ومرور شده وبدانند که مامورین راهنمائی و رانندگی چه وظایف سنگینی رابعهده‌داشته‌و باچه مشکلات و مخاطراتی مواجه هستند دوساعت امر عبور ومرور شهر رابه عهده بگیرندو هنگامیکه متوجه مشکلات کار یك پاسبان راهنمائی گشتند دیگر ضمن انجام وظیفه مشکلاتی برای خود ومامورین فراهم نخواهند کرد در ضمن‌لازم میدانم از زحماتی که رئیس اداره راهنمائی و رانندگی و افسرانش دراین راه متحمل شده اندتقدیر کنم زیرا بهترین خدمتی است که باجتماع شده است .

گرفتاری عینك

درجریان‌امروز که‌رانندگان عهده دارحفظ نظم‌وعبور ومرور در شهر بودند اتفاقات جالبی نیز روی‌داد. ازجمله سرچهارراه اسلامبول‌هنگامی که‌یکی‌از مامورین پس‌از روشن شدن چراغ قرمزبرای عابرین،از عبور عابری جلوگیری کرد مرد مزبور که‌این دستور رابرای خود توهین میدانست باشدت وعصبانیت دست خود رابسینه مامور کوفت‌و راه رابازکرد. امامامور مزبور هم ولکن نبود وباعجله خودرا دروسط خیابان بعابر رساند ومجدداجلویش راسد کرد باین‌ترتیب نزدیك‌بود نزاعی‌بین‌آنهادرگیرشود که‌پاسبانی دخالت کردوپس‌از تحقیق دراطراف موضوع معلوم‌شد که‌عابر بازوبند مامور رانندگی‌را ندیده ازچگونگی جریان اطلاع‌نداشته است.عابرکه خودراکارمند یکی‌از ادارات دولتی معرفی‌میکرد عینك‌نمره خود رااز جیب‌بیرون آورد وپس‌از خواستن معذرت گفت :آقایان خیلی‌معذرت میخواهم ،هرموقع که‌عینك‌بچشمم نمیزنم ازاین اتفاقات برایم روی میدهد !

اعتراف رانندگان

آقای رحمت‌اله رمضانخانی راننده اداره کل راه که‌محل کاروی‌دردمیدان سپه جلو بنگاه داروئی بود وهیکلی نسبتا قوی واندامی ورزیده داشت میگفت :یك عمراست پاسبان های اداره راهنمائی وقت‌وبیوقت جلوی‌مارا میگیرند وسرهرچهارراه وخیابان چند دقیقه‌مارا معطل میکنند .من هم‌امروز جلوی‌اتومبیل آقای‌سرهنك‌اختیار رئیس راهنمائی‌را گرفته و باوایستادم .

این راننده میگفت :ضمن اجرای‌برنامه امروز بمن ثابت شد که بیشترهمکاران من آدمهای بی‌معرفتی هستند زیرا کمتر حاضرند که بایست پاسبان و ومامور سرچهارراه توجه کنند .

یك‌راننده تاکسی که‌از اعلام هویت خود امتناع میکرد موقعی که‌مدت‌توقف وی درمیدان سپه چند دقیقه بطول انجامیده بود موقعی که‌خبرنگارما در کنار خیابان از وی درباره‌برنامه‌امروز سئوال کرد گفت .هرروز اگردرسریك چهارراه مدتی بیشتر معطل میشدیم میگفتیم تقصیر پاسبان است که‌از ازدرد دل ما خبر ندارد ولی امروزچه بگوئیم زیراازماست که برماست .

آقای حسن فغانی راننده وزارت راه که‌محل کاروی‌اول‌خیابان ناصرخسرو تعیین شده بود ظهر امروز پس‌ازخاتمه کار خود به‌خبرنگارماگفت :امروز عملا برای عده‌ای از رانندگان ثابت شد که عموم رانندگان بی‌انضباط و بی‌اعتنابه‌مقررات‌می‌باشندوهمین‌بی‌اعتنائی است که همه روزه حوادث ناگواری روی میدهد .

پیرمردی که جلوی یکی‌از خط‌کشی های خیابان خیام بانتظار ایستاده‌بود بامشاهده افراد مذکور که بابازوبند مشغول فرمان دادن باتومبیل‌هابودند به‌خبرنگارما میگفت :من اول خیال‌کردم امروز پاسبان های راهنمائی اعتصاب کرده‌اند .

جایزه دنلپ

شرکت سهامی ایران وغرب «نمایندگی انحصاری لاستیك‌دنلپ در ایران» بمناسبت روز راننده چهار هزار برك‌کارت تبریك‌امروز بین رانندگان توزیع کرد ومبلغ پنجاه هزار ریال بعنوان جایزه برای‌رانندگان‌اولین کلاس‌راهنمائی ورانندگی تخصیص داد که پس از قرعه کشی و تعیین برندگان مبلغ مزبور پرداخت خواهد شد.

شورای دریائی

امروز اطلاع داده شد که‌برای بررسی واظهار نظر نسبت به‌کلیه مسائل دریائی ودریا نوردی شورائی بنام شورای دریائی تشکیل شده است .

درجلسه اخیر هیئت دولت اساسنامه شورای مذکور مطرح‌گردید وموردتصویب قرار گرفت .

بموجب این اساسنامه اعضای شورای دریائی عبارتند از: معاون نخست‌وزیر و نمایندگان وزارت خانه‌های دارائی ـ جنك ـ فرهنك ـ راه ـ بازرگانی ـ گمرکات وانحصارات ونمایندگان سازمان اطلاعات وامنیت کشور ـ شرکت ملی نفت ایران واطاق بازرگانی .

ضمنا در تصویب‌نامه هیئت‌وزیران گفته‌شده است‌که علاوه برنمایندگان مذکور آقای نخست وزیر دونفررا که‌در امور دریائی صلاحیت وسابقه داشته باشند بعنوان عضو رسمی شورا تعیین خواهند کرد .

ریاست شورای دریائی بعهده‌یکی ازمعاونان نخست وزیر است در این تصویبنامه وظائف شورای دریائی باین شرح تعیین شده‌است.

تعیین اصول سیاست دریائی کشوری ـ اظهار نظردرباره قوانین ومقررات و مسائل مختلف دریائی ودریا نوردی و هم آهنك ساختن فعالیتها و مقررات سازمانهائی که بامسائل گوناگون دریائی‌ودریا نوردی ارتباط دارند .

محتشم آزادشد

آقای نصرت‌اله محتشم که چند روز قبل بموجب قرار بازپرس شعبه ۳۵ بازداشت شده بود امروز آزاد شد .

مسابقه بی‌سابقه!...

کاپ هائی بنام ، قمرالملوك ، عارف ، کلنل وزیری ، صادق هدایت، کمال‌الملك ، ملك‌الشعراء بهار ، بهزاد ، درویش خان ساززن ، و جمال زاده .... جوایز این مسابقه ملی‌است که شرح آنرا فردا در «اطلاعات هفتگی» خواهید خواند

ابلاغ مراحم ملوکانه

این تلگراف درپاسخ تلگراف تیمسار سرلشگر محمددفتری رئیس سازمان ومعاون وزارت‌فرهنك ازطرف اعلیحضرت همایون شاهنشاه صادر شده است .

تیمسار سرلشگر محمددفتری رئیس سازمان تندرستی جوانان وتربیت بدنی ایران شادباش وابراز احساسات صمیمانه شمابمناسبت قیام‌ملی‌روز ۲۸ مرداد موجب مسرت ورضایت خاطر گردید عنایات و توجهات مارابعموم قهرمانان و ورزشکاران کشور ابلاغ نمائید .

۲۸ مرداد ۱۳۳۸ — شاه

متن‌تلگراف تیمسار سرلشگر محمددفتری رئیس‌سازمان ومعاون وزارت فرهنك به‌پیشگاه اعلیحضرت همایون شاهنشاه بمناسبت‌قیام ملی ۲۸ مرداد

پیشگاه مبارك بندگان اعلیحضرت همایون شاهنشاه ارواحنافداه جان‌نثار مفتخر است ازجانب کلیه قهرمانان ملی‌وورزشکاران کشور آغاز هفتمین سال قیام بزرك‌ملی ۲۸ مرداد راکه مظهراراده وفداکاری عظیم ملت‌ایران درحفظ استقلال و صیانت افتخارات تاریخی است بشرفعرض خاکپای همایونی تهنیت عرض‌کرده وبااستفاده ازموقعیت وکسب اجازه ازپیشگاه مبارك باردیگر مراتب اخلاص‌ووفاداری و و جانبازی قاطبه ورزشکاران شاهدوست سراسر کشور رابساحت مقدس شهریاری عرضه‌داشته ازخداوند متعال‌بقای ذات پرخیروبرکت وطول‌عمررهبر عالیقدر ورزشکاران ایران راازصمیم قلب‌مسئلت مینماید.

جان‌نثار ـ سرلشگر محمددفتری

ازکاخ سعدآباد

تیمسار سپهبد شاه‌بختی رئیس کانون‌افسران بازنشسته طهران

تلگراف شمارا که‌مبنی برشادباش بمناسبت قیام ملی‌روز۲۸ مرداد بود ملاحظه‌نمودیم واحساسات صمیمانه که‌ابراز داشته‌اید موجب‌مسرت ورضایت خاطر گردید عنایات وتوجهات مخصوصه مارابعموم افسران بازنشسته ارتش ،ژاندارمری ،شهربانی ابلاغ نمائید .

۲۸مردادماه ۱۳۳۸ شاه

پیشگاه مبارك اعلیحضرت همایون شاهنشاهی

جان‌نثار باکمال افتخار بعرض مبارك‌میرساند .شاهنشاها از روزیکه سلطنت واداره امور ملت‌واستقلال کشوررا درکف‌کفایت خود گرفته‌اید باخطیر ترین مشکلات امور مملکت داری‌مواجه بوده‌اید . شاید این‌حقیقت‌دشمنان ملك‌وملت ومردم‌ایران که‌ناظر ازخودگذشتگی های اعلیحضرت همایونی میباشند ماسربازان فدائی شاهنشاه افسران ودرجه داران بازنشسته که‌دردوران خدمت مجریان اوامر مبارك بوده‌و هستیم بهتردرك ناراحتی هاوزحمات شبانه‌روزی اعلیحضرت همایونی را می‌نمائیم .اینك که‌شاهنشاه بانیروی مقاومت شخص شخیص آنهمه مشکلات وخطرات راازملك وملت‌دور کرده‌وغوغای عمران درسراسر کشور شاهنشاهی شروع شده‌است این‌توفیق تیری‌است زهرآگین که درقلب دشمنان بدخواه شاهنشاه فرورفته‌است وزمام داران شوروی را ناراحت‌کرده که‌مدتی‌است بایاوه سرائی خود میخواهند تسکینی به دردهای ناشی ازعدم‌موفقیت های‌خود بدهند غافل‌ازاینکه همین یاوه سرائی‌ها صدای کوس رسوائی آنهارا دردنیاطنین انداز ودرگوش‌مردم جهان منعکس کرده است .

جان‌نثار ازطرف خودوکلیه افسران ودرجه‌داران بازنشسته‌ارتش وژاندارمری وشهربانی این‌عیدملی رابه‌پیشگاه شاهانه شادباش عرض نموده طول عمروعظمت سلطنت شاهنشاه رااز خداوند مسئلت می‌نماید .

سپهبد شاه بختی

شرکت سهامی شکر

باطلاع اشخاصیکه مایل بخرید سهام کارخانه قندگرمسار میباشند میرساند .

بهای هرسهم شرکت سی‌هزار ریال‌است که‌بایستی ثلث قیمت سهام نقدا پرداخت گرددولی شرکت ازلحاظ مساعدت بخریداران و بخصوص بکارمندان دولت حاضراست که‌ازمبلغ ده‌هزار ریالیکه‌برای هرسهم باید نقدا پرداخت‌شود فعلاچهارهزار ریال آنرانقدو بقیه رادر شش قسط ماهانه بوسیله سفته تقسیط نماید بنابراین طالبین برای‌هر سهم مبلغ‌چهار هزارریال بحساب (۶۷۴۰۰) بانك‌ملی مرکز ریخته و قبض رسید آنرابانضمام سفته‌های مربوطه بدفترشرکت‌خیابان سعدی شماره ۴۹۶ارائه وقبض رسید موقت سهام خودرا دریافت فرمایند

آ ـ ۱۴۲۷۱

آگهی ثبت‌نام

نام‌نویسی دانشجویان دانشکده پزشکی‌تهران باستثنای دانشجویان سال‌اول ازاول تاآخر شهریورماه ۳۸ بعدازظهرها دردبیرخانه‌دانشکده انجام میشود کسانیکه‌درموعدمقرر ثبت‌نام‌ننمایند ازتحصیل دردانشکده محروم خواهند شد .

دبیرخانه دانشکده پزشکی

آ ـ ۱۸۶۹۴ — ۱ـ۲

برنامه رسمی شروع مدرسه کامیونیتی

برای پسران ودختران از کلاس اول تا هشتم صبح سه شنبه ۸ سپتامبر شروع ازساعت ۸وربع وختم بشرح زیراست .

کلاسهای اول ودوم و سوم درساعت ۲ونیم بعداز ظهر

کلاسهای چهار تاهشت درساعت ۳ونیم بعدازظهر

ساعات کار کودکستان از ساعت ۸و بیست دقیقه صبح تا ۱۱ وسی دقیقه خواهد بود

ساعات کار کودکان «نرسیری» یك الی ۳و۳۰ دقیقه بعداز ظهر

کلیه محصلین جدید ساعت ۹ صبح دوشنبه ۷ سپتامبر باید در مدرسه حاضر باشند وتا ساعت یك بعدازظهر در مدرسه خواهند بود .

کلیه محصلینیکه درسال گذشته در کلاسهای متوسطه بوده‌اند صبح سه‌شنبه ۸ سپتامبر از ساعت ۹ باید در مدرسه باشند و در ساعت یك بعداز ظهر مرخص میشوند کلیه محصلین متوسطه روز چهارشنبه ۹ سپتامبر در ساعت ۸و ربع صبح برای تمام روز باید حاضر باشند .

ومطابق معمول درساعت ۳ وچهل دقیقه بعدازظهر مدرسه تعطیل میشود وسیله نقلیه بعهده مدرسه نیست .

تهیه نهار بعهده مدرسه نیست محصلین باید خوراك خودرا همراه آورده ودر مدرسه صرف نمایند .

روزهای دوشنبه ـ کلیه محصلین درساعت ۲ وچهل وهفت دقیقه مرخص میشوند مگر اینکه ساعات مرخصی آنها زودتر تعیین شده باشد خواهشمند است توجه فرمائید تاریخ شروع مدرسه یکهفته بتعویق افتاده‌است .

آ ـ ۱۴۳۳۹ — ۱ـ۳

اطلاعیه سینه‌کلوب ایران

سازمان سینه کلوب بمنظور تشویق هنرمندان آماتور درروز های یکشنبه ضمن‌نمایش‌فیلم برنامه‌های‌مخصوصی بوسیلهٔ آنان اجرا خواهد کرد. اولین‌برنامه توسط‌آقای منوچهر سخائی است. ضمنا سازمان سینه‌کلوب عضو جدید می‌پذیرد .

آ ـ ۱۸۰۵۲ — ۱ـ۲

آگهی دعوت صاحبان سهام

مجمع عمومی عادی سالیانه و همچنین مجمع عمومی فوق‌العاده‌شرکت سهامی ریسمان ریسی و پارچه‌بافی‌تهران روز سه شنبه ۱۶شهریور ماه ساعت ۴بعد از ظهر در منزل آقای علی اکبر شجاعی واقع در جاده قدیم شمیران ایستگاه رضائیه تشکیل می شود از سهامداران تقاضا می شود جهت شرکت در مجمع عین سهام یا مدارك ثبتی و یا بانکی آنرا یکروز قبل از تشکیل مجمع بدفتر شرکت واقع در میدان شاه سپرده ورقه ورودیه اخذ نمایند .

دستور جلسه مجمع عادی

۱ـ تصویب ترازنامه

۲ـ انتخاب یکنفر بازرس

دستور جلسه مجمع فوق‌العاده

انتخاب سه نفر هیئت مدیره .

آ ـ ۱۴۳۳۱ — **شرکت سهامی ریسمان ریسی‌وپارچه‌بافی‌تهران**

آگهیهای تسلیت

مصیبت وارده را بعموم فامیل و بستگان صالحون‌تهرانی تسلیت میگوئیم .

رحیم کاشانی ـ کریم کاشانی ـ اکبر کاشانی ـ خانواده کاشانی

آ ـ ۱۴۳۲۱

با کمال تاسف در گذشت جانگداز بانو روحیه آذرنیا را به جناب آقای آذرنیا و آقای عبدالوهاب پژمان مشیری و خانواده های محترم بهمن یار و ثقةالاسلامی تسلیت عرض بقاء عمر بازماندگان آنمرحومه را از خداوندمسئلت داریم .

سرهنك ستاد اکبرزاده‌وبانو

فدراسیون وزنه برداری کشور با نهایت تاسف از طرف اعضاء و قهرمانان و کلیه ورزشکاران وزنه برداری کشور مصیبت وارده را به آقای باریس هاراطونیان تسلیت میگوید رئیس فدراسیون وزنه برداری کشور سرهنك ستاد ـ مصطفی امجدی

آ ـ ۱۴۲۸۱

با نهایت تاثر و تاسف فوت بانو روحیه ـ آذرنیا را به بانو نصرت مشیری و آقای محمد مشیری تسلیت عرض مینمائیم .قربانعلی عدالت‌پژوه ـ لطف‌اله شیرینلو

در گذشت حاج اصغر پاکزاد را بخانواده محترم‌پاکزاد مخصوصا آقای رضا پاکزاد و آقایان حسن‌ومحمود شمشیری تسلیت عرض مینمایم . جواد فرشچی

با کمال تاسف مصیبت وارده از درگذشت جوانان‌ناکام پرویز و ایرج خرم که در سانحه هوائی اسپانیا هلاك شده‌اند از صمیم قلب بخاندان خرم ـ دانشور ـ نیکوپور بخصوص بانو خرم مادر داغدیده آنان تسلیت عرض میکنیم

آ ـ ۱۴۳۳۵ — **کریم وسیامك‌سعادت**

قابل‌توجه

کت‌اینجانب محتوی‌اسناد واوراق شخصی وگواهینامه رانندگی، ودسته چك‌بانك‌اصناف ایران شب‌چهارشنبه ۲ر۶ر۳۸ درخیابان حافظ ازداخل‌ماشین بسرقت رفته‌است وازدرجه اعتبار ساقط میباشد

آ ـ ۱۴۳۸۹ — **هدایت الله‌ایمن**

کشورهای عربی برای مقابله بافرانسه آماده میشوند

مهمترین جلسه کابینه جمهوری پنجم تشکیل گردید

بمناسبت انفجار بمب‌اتمی فرانسه درصحرا ازطرف کشورهای عربی یك‌هفته تظاهرات خواهدشد

واشنگتن ـ دیروز دیپلماتهای کشور های‌عربی‌پس ازملاقات‌باهرتر وزیر خارجه امریکا اعلامیه زیر رادر اختیار جراید گذاشته «روسای هیئتهای نمایندگی کشور های عربی درواشنگتن به هرتر وزیر امور خارجه امریکا گفتند از این کشور انتظار دارند که دریافتن راه حل مسالمت آمیز مسئله الجزایرکوشش وحمایت جدی تری مبذول دارد. نمایندگان سیاسی کشور های‌عربی ضمن ملاقات خود با وزیر خارجه امریکا نگرانی شدید خود رااز ادامه جنگهای پنجساله الجزایر ابراز داشتند وخاطر نشان نمودند فعلا فوق العاده بجا میباشد که باین وضع اسف آور از طریق مذاکرات مستقیم پایان داده شود.

تقبیح آزمایشهای اتمی فرانسه

کمیته مرکزی شورای جهانی کلیساها با صراحت کامل تصمیم دولت فرانسه رامبنی بر انفجار بمب اتمی در صحرا تقبیح نموده ودر اعلامیه ای که صادر کرده متذکر شده است هیچ کشور حق ندارد با وجود اعتراض کشور های دیگر مبادرت به آزمایش سلاحهای اتمی بنماید .

تظاهرات

روزنامه الاخبار مینویسد اقدامات احتیاطی برای جلوگیری ازخطرات کشنده ریزش مواد رادیو اکتیویته حاصل از انفجار بمب اتمی اتخاذ شده و قرار استکه نواحی مورد خطر از سکنه خالی گردد .

الاهرام مینویسد بمناسبت انفجار این بمب مدت یك‌هفته تظاهراتی صورت خواهد گرفت ودر پایان آن مجمع همبستگی کشور های افریقائی و آسیائی روز ۷سپتامبر تشکیل میگردد .

اعلامیه دولت آزاد الجزایر

اعلامیه دولت آزاد الجزایر در قاهره منتشر شده حاکی است که طی زدو خورد باقوای فرانسوی‌درمدت یکهفته از ۱۵تا۲۱اوت ۶۰۰ سرباز فرانسوی کشته و ۲۴۰نفر مجروح شده‌اند .

دراعلامیه گفته شده که ۴۵ سرباز فرانسوی به‌جنگجویان الجزایر تسلیم شده‌اند .علاوه‌براین ۵ترن و ۲۴ کامیون نظامی منفجر ودوهواپیما سرنگون و ۲۰۰قبضه سلاح‌ومهمات زیادی بدست انقلابیون افتاده است.

مهمترین جلسه کابینه فرانسه در جمهوری پنجم

پاریس ـ رویتر ـ پرزیدنت دوگل ریاست جلسه مخصوص کابینه‌فرانسه را دیروز بعهده داشت گفته میشود که این مهمترین جلسه کابینه فرانسه پس‌از روی کار آمدن دوگل‌بوده قبلا قرار بود اعلامیه مهمی بوسیله روزه فری‌وزیراطلاعات منتشرشودولی ازاعلامیه مزبور خبری نشد و تنها اعلام گردید که بین‌وزراء تبادل‌نظر درباره وضع فرانسه درمقابل‌مذاکرات آینده بین‌المللی بعمل آمد و سپس میشل دبره نخست‌وزیر گزارش‌بودجه سال ۱۹۶۰راقرائت نمود .

مسئله الجزایر

محافل نزدیك به‌کابینه اظهارداشتند که‌مسئله الجزایر مهمترین موضوع مورد بحث کابینه بود ولی اختفاءکامل درمورد تصمیمات کابینه رعایت‌خواهد شد .ژنرال دوگل امروز صبح‌باهواپیما عازم الجزایر شد .

پیرگیوماوزیر نیروهای مسلح فرانسه وعده‌ای از رهبران نظامی دراین مسافرت همراه دوگل می‌باشند .

محافظت ازجان ایزنهاور

بقیه از صفحه ٤

سرویس محرمانه امریکا فهرستی باعکس از انارشیستها و اشخاص مشکوك و خطرناکی که‌احتمال دارد ضمن مسافرت ایزنهاور به لندن نقشه شومی‌در سر پرورانده‌باشند به‌اسکاتلند یارد فرستاده است .

چنانچه این اشخاص در این‌روز هاقصد مسافرت به بریتانیا را داشته باشند از سفر آنها جلوگیری خواهد شد .

ضمنا ایزنهاور در تمام مدت اقامت خود در انگلستان توسط پلیس و مامورین اسکاتلند یارد محافظت خواهد شد تا مبادانسیت به‌جان وی سوء قصدی صورت گیرد .

ملاقات چرچیل

آنتونی براون منشی مخصوص ستروینستون چرچیل اعلام کرد سیاستمدار، کهنسال و نخست وزیر اسبق انگلستان که مشغول استراحت در ساحل دریا میباشد روز یکشنبه آینده با هواپیماعازم لندن میشود تابا پرزیدنت ایزنهاور ملاقات نماید . چرچیل پس‌از ۴۱ ساعت اقامت درلندن مجددا برای گردش واستراحت مراجعت میکند.

نیکسون‌معاون رئیس‌جمهوری امریکاطی اظهارات خود در لژیون امریکاگفت نگرانی کلیه کسانیکه تصور میکنند که ایزنهاور طی ملاقات خود با خروشچف درباره مسائل موجود سازش‌خواهد کردکار بی‌اساسی‌است وی‌گفت بدون هیچ تردید درملاقات باخروشچف با منتهای قدرت و ثبات وعزم واراده محکم ازحقوق امریکا و کشور های متفق غربی دفاع میشود . ما باا ین عقیده مخالف میباشیم که‌سران دو کشور امریکا و شوروی سرنوشت سایر ملل را بدون مشورت باخود آنان تعیین نمایند .

عده ای هستند که میترسندمبادا بخاطر ایجاد حسن نیت واطمینان دروغین ملت امریکا فریب خورد ولی من تصور میکنم که تنهااشخاصی که بی‌به هوش و استعداد رهبران امریکا نبرده اند چنین خیالی در سردارند .

روزنامه پراودا مینویسد:

مامورین‌دولتی درآذربایجان شوروی عملا ازسیاست اقتصادی دولت پیروی نمیکنند

یکی از مقامات عالیرتبه کمیسیون نظارت‌شوروی شکایت نمود که در جمهوری آذربایجان معادل ۶۰ میلیون دلار ماشین آلات بلااستفاده مانده و همه از بین میروند مقام مزبور در یکی از روزنامه ها نوشته است که سفارش چندین کارخانه پارچه‌بافی وچرم و رنك سازی داده شده و پس از حمل ماشین‌آلات مدتها در هوای آزاد مانده و زنك زده‌اند .

عملا پیروی نمیکنند

روزنامه پراودا مقاله‌ای در شکایت از نقصان محصولات کشاورزی در آذربایجان شوروی نوشته و متذکر شده است که محصول مزارع اشتراکی و دولتی فوق‌العاده نقصان پیدا کرده و محصول پنبه از ۳۸۸ هزار تن در سال ۱۹۵۳ به ۲۷۲ هزار تن در سال گذشته تقلیل یافته است . پراودا مینویسد مدیران امور فعالیت و حرارت کافی از خود نشان نمیدهند وگرچه ظاهرا از سیاست حزب پشتیبانی میکنند اما در عمل حاضر نیستند سیاست مزبور را اجرا کنند .

رویتر ـ آسوشیتد پرس

دو دختر گمشده پس از ۴۸ ساعت فعالیت مامورین و خبرنگاران اطلاعات پیدا شدند

این دودختر میگفتندکه چون درمنزل باسختگیریهای مختلف پدرومادر روبرو بودند میخواستند مستقل زندگی کنند تاکنون دونفر بازداشت شده ومامورین درصدد دستگیری شخص دیگری میباشند

عصر روز سه‌شنبه پس‌از انتشار خبر و چاپ عکس دودختر ۱۹و۱۵ساله‌که از منزل خود فرار کرده بودندبفاصله دوساعت محل اقامت آنها توسط‌یکی از خوانندگان اطلاعات ،به‌سرویس حوادث اطلاع‌داده شد ومامورین آگاهی باکمك وهمکاری مستقیم خبرنگاران سرویس حوادث این دو دختر فراری رادریکی ازمسافرخانه های تهران پیدا کردند .

این ماجرا که همکاری‌خوانندگان باروزنامه وخبرنگاران ما بامامورین تحقیق موجب پیدا شدن دودختر گمشده گردیده‌یکبار دیگر ثابت‌نمود که همکاری مردم بامطبوعات و کمك وهمراهی خبرنگاران به‌مامورین‌آگاهی در بسیاری‌از مواقع اثرات نیکوئی‌دارد و پرده از ماجراهای پیچیده جنائی یاغیر جنائی برمیدارد .

دودختر گمشده

صبح روز سه‌شنبه خبرنگاران‌سرویس حوادث اطلاع‌یافتند که دودخترزیبای ۱۹ساله و ۱۵ساله بنام کبری حاج رئیسی و فاطمه کریم زاده ازمنزل خود واقع‌درخیابان خیام گمشده و مادران این دودختر بکلانتری پنج شکایت کرده و تقاضای پیدا کردن دخترخود را کردند .

کبری و فاطمه پس‌از اینکه دراداره پزشکی قانونی معاینه شدند در اداره آگاهی به مادرانشان تحویل گردیدند .

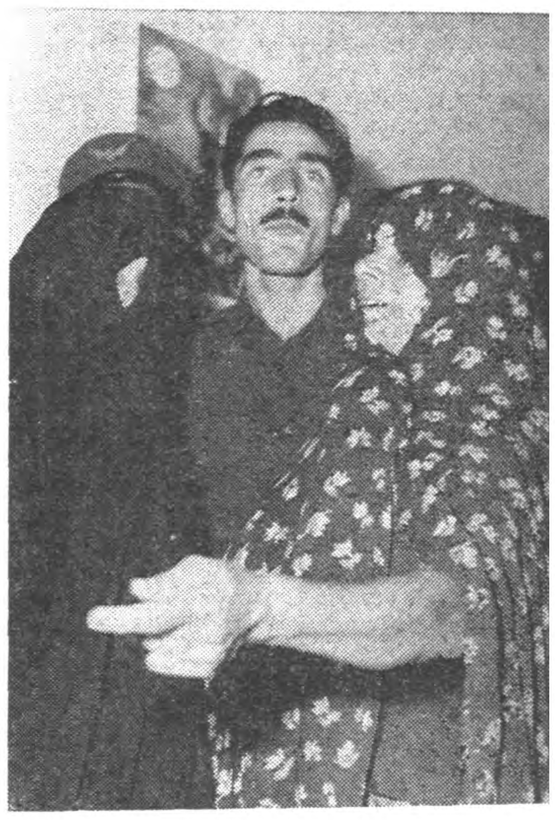

مادر این دو دختر گمشده . کلانتری دختران خودراملامت میکردند

خبرنگاران ما بلافاصله در کلانتری حاضر شده پیرامون گم شدن این دودختر تحقیقاتی ازمادران آنها بعمل آوردند ومعلوم شد که کبری روز دوشنبه صبح بمنزل فاطمه رفته وپس ازمدتی گفتگو در حالیکه‌فاطمه چمدانی بدست داشت بایکدیگر از خانه‌بیرون رفته و تاکنون خبری از آنها نیست.

من‌این دودختر را دیدم

اظهارات مادر این دودختر درپرونده منعکس شد ومامورین آگاهی بتحقیق مشغول شدند ساعت پنج بعداز ظهر روز سه‌شنبه روزنامه اطلاعات باعکس و خبر گمشدن این دودختر منتشر شد ساعت پنج‌ونیم بود که تلفن‌شماره ۳۰۳۵۶۹سرویس‌حوادث‌زنك‌زد.ازآنطرف شخصی که‌خودرا احمد بازرگان یکی ازخوانندگان اطلاعات معرفی میکرد گفت .چند دقیقه‌پیش‌من‌روزنامه‌اطلاعات راخوانده و عکس دودختر گمشده را دیدم ، این دودختر را من ساعت دوونیم‌بعدازظهردرحالیکه بمسافرخانه‌ای درخیابان چراغ‌برق‌میرفتند دیدم وچون ساکن همین حوالی هستم پس‌ازتحقیق فهمیدم ،صاحب مسافرخانه این دودختر را بعلت آنکه شناسنامه نداشته‌اند نپذیرفته‌است و آنها نیز ناچاراز مسافرخانه بیرون آمده بطرف محله عربها رفتند ومن گمان میکنم که‌آنها اکنون دریکی‌از مسافرخانه‌های این محله باشند .ضمنا این دودختر برای گرفتن بلیط بمقصد رامسر بیکی‌از شرکت های اتوبوسرانی نیز مراجعه کرده وچون پول باندازه کافی‌نداشتند از گرفتن بلیط منصرف شده‌اند .

خبرنگاران ومامورین درمحله عربها پس‌از خاتمه این مکالمه تلفنی از سرویس حوادث روزنامه‌اطلاعات بسه نفر خبرنگار این سرویس که برای بدست آوردن اطلاعات تازه‌تری از صبح در کلانتری ۵ بسرمیبردند باتلفن محل این دودختر اطلاع‌داده‌شد وخبرنگاران نیز جریان را به‌مامورین آگاهی بخش ۵خبرداده و چند دقیقه بعدمامورین آگاهی‌وسه‌نفرخبرنگاران اطلاعات در محله عربها حاضر بودند. تحقیقات مامورین ازمسافرخانه های محله عربها شروع شد ولی‌نیمساعت بعد معلوم شد که‌این دودختر در مسافرخانه های این محله بسرنمیبرند.

دخترهارا میخواهید ؟

کم‌کم نزدیك بود که‌مامورین‌آگاهی وخبرنگاران ماازپیدا کردن محل اقامت این دودخترمایوس شوند که یکی‌ازخبرنگاران مابمامورین آگاهی وافسران کلانتری گفت‌که‌مسافرخانه‌ای نیز در ابتدای خیابان ناصرخسرو است، خوبست سری‌هم باین مسافرخانه بزنیم .باراهنمائی خبرنگارما مامورین بطرف مسافرخانه اسلامبول واقع در خیابان ناصر خسرو براه افتادند . هنوز مامورین وخبرنگاران‌ما از پله های مسافرخانه بالا نرفته بودند که صاحب مغازه‌ای که جنب مسافرخانه است بطرف آنهارفته گفت :دخترهارا میخواهید ؟وی پس‌از اینکه جواب مثبت‌شنید گفت:صبح‌دیروز یك‌تاکسی که دودختر جوان وزیبا درآن نشسته بودند مقابل این مسافرخانه ایستاد دخترهادر تاکسی ماندند و راننده‌وارد مسافرخانه شد و چنددقیقه بعدبیرون آمد، دخترهارا باچمدانی که داشتند باین مسافرخانه برد .

فریده و گیتی

ساعت هفت بعداز ظهر بود که‌مامورین آگاهی وخبرنگاران ما وارد دفتر مسافرخانه شدند مدیر مسافرخانه‌در جواب سئوال‌مامورین گفت :دیروز جوانی بادودختر بمسافرخانه من‌آمد. این جوان میگفت که این دوخواهر که از بستگان وی می‌باشند فریده‌و گیتی نام دارند وامروز از مشهد به تهران آمده‌اند .ومیخواهند یکی‌دوروز در تهران بمانند .

درمسافرخانه نبودند

مدیر مسافرخانه سپس افزود :من از آنها تقاضای شناسنامه کردم ولی این دودختر گفتند شناسنامه آنها پیش برادرشان است و پس‌از اینکه منزل برادرشان را پیدا کردندشناسنامه های خودرا گرفته و بمسافرخانه می‌آورند .من پس‌ازاینکه اسم این دودختر وجوانی که خودرا فتحعلی مقدسیان معرفی میکرد ، نوشتم ، اطاقی به‌آنها دادم وشرط کردم که فرداشناسنامه خودرا بیاورند .جوانی که بااین دودختر بود از آنهاخداحافظی کردورفت ودخترهاهم باطاق‌خود رفته ودیشب را خوابیدند وامروز صبح‌وقتی از آنها شناسنامه خواستم باشماره تلفنی بشخصی بنام عباس تلفن کرده و بعدازآن ازمسافرخانه‌بیرون رفتند مامورین باطاق این دودختر رفته مشاهده کردند چمدان آنها درزیر تخت گذاشته‌شده‌است .

انتظار ،انتظار

خبرنگاران‌سرویس حوادث که‌درتحقیقات مامورین حاضر بودند دنباله جریان را چنین گزارش داده‌اند :دراین‌موقع ساعت هفت‌ونیم بعداز ظهر بود. آقای میرصمدی رئیس آگاهی بخش‌اظهار میکرد که‌این دودختر ممکن است تایکی دوساعت دیگر بمسافرخانه مراجعت کنند ، ازاینجهت بهتراست که در خارج بایستیم و مسافرخانه را تحت نظر بگیریم ، همین کار را هم کردیم ، دونفرزا ما باتفاق رئیس آگاهی‌بخش در یکطرف و آقایان ستوان گویا و ستوان اکبری نیز همراه یکی دیگر از مادرسمت دیگرمهمانخانه‌ایستادیم، دقایق بکندی میگذشت ، بهرترتیبی بود ساعت ده شد ولی از آمدن فاطمه و کبری خبری نشد ، هرتاکسی که متوقف میشد بگمان اینکه این دو دختر در آن هستند ما چشم به آن میدوختیم ولی بی‌نتیجه بود .

ساعت یازده شد و درمیان سکوت شب ، زنك ساعت مسجد سپهسالار نیمه‌شب رااعلام کرد ، خیابان کاملا خلوت شده بود و فقط ما شش نفر در دوطرف مسافر خانه ازشدت‌خستگی نشسته بودیم .

نان بما نمیفروختند

نزدیك به ۵ ساعت بود که مادر مقابل مسافر خانه ایستاده بودیم و تا آن موقع غذائی هم نخورده بودیم، از فرط گرسنگی برای خرید غذا به مغازه‌ای که باز بود مراجعه کردیم و چند نان سفید خواستیم ولی صاحب مغازه میگفت ، نان تنها نمیفروشیم باید غذا هم بخرید ولی ما از ترس اینکه از غذای مانده مغازه مسموم نشویم اصرار داشتیم که فقط نان بخریم ، بالاخره چون صاحب مغازه مقاومت میکرد از پاسبان کشیك خیابان کمك خواستیم وبا توصیه او موفق بخرید نان شده پس‌از آنکه مقداری کره نیز فراهم کردیم با مامورین آگاهی شام خودرا کنار مسافر خانه خوردیم !

یك افسر یك خبرنگار

ساعت دو بعداز نیمه شب شد و همه ماازانتظار خسته شده بودیم ، دراین فکر افتادیم که ممکن است این دو دختر ، دیگر از آمدن به مسافر خانه منصرف شده و حتی از خیر چمدان واثاثیه خود هم بگذرند . بالاخره وقتی زنك ساعت سه بعداز نیمه شب را اعلام کرد . آقای میر صمدی رئیس آگاهی گفت بهتر است یکی دو نفر مامور ازمسافرخانه مواظبت کنند و سایرین استراحت نموده از صبح کار را دنبال کنند . این پیشنهاد مورد موافقت همگی قرار گرفت . آقای ستوان اکبری و یکی از ما خبرنگاران در محل‌باقی ماندند تا اگر فاطمه و کبری‌برگشتند جریانرا به کلانتری اطلاع دهند و بقیه نیز هر کدام به طرفی رفتند . رئیس آگاهی و آقای ستوان گویا عازم کلانتری شدند تا از آنجا جریان را دنبال کنند و ماهم برای یکی‌دوساعت‌استراحت بخانه های خود رفتیم .

دخترها آمدند

گزارش یکی‌از خبرنگاران‌سرویس حوادث که از پریشب تا صبح‌دیروز در اطراف مسافرخانه بود :

تمام شب با افسر کلانتری پنج‌در خیابان قدم میزدیم و گاهی هم بمسافرخانه سرکشی می کردیم سپیده صبح از شدت بیخوابی چشمهای ما می سوخت ، صبحانه را هم در خیابان خوردیم و بطرف مسافرخانه رفتیم ساعت هشت ونیم صبح‌بود که دو دختر که یکی از آنها کیف نایلون سفید رنگی داشت . از پله های مسافرخانه بالا آمدند و مادر همان نگاه اول آنها را شناختیم فاطمه و کبری دختران فراری بودند.ستوان‌اکبری که بلوز افسری خود را بیرون آورده و در دفتر مسافرخانه‌گذاشته بود در بالای پله ها به آنها راه داد وگفت بفرمائید . دختر ها بخیال اینکه او یکی‌از کارکنان مسافرخانه می باشد تشکری کرده و بطرف اطاق خود رفتند و در حالیکه من چشمم بدر اطاق دو دختر فراری دوخته شده بودافسر مزبور از دفتر مسافرخانه باتلفن بکلانتری پنج ورود فاطمه و کبری را خبر داد

اختلاف مامورین دو کلانتری

چند دقیقه بعد جیپ کلانتری پنج که آقای سروان دیباجی معاون کلانتری و آقای میر صمدی رئیس آگاهی و دو نفر خبرنگار سرویس حوادث که از صبح زود بکلانتری رفته بودند) در آن بودند درمقابل مسافرخانه ایستاد .

فاطمه و کبری بادیدن مامورین آگاهی و کلانتری «یکه» خورده و پس از اینکه سئوالاتی از آنها شد بی آنکه صحبتی کنندچمدان ووسائل خود را برداشته همراه مامورین از مسافرخانه بیرون آمده سوار اتومبیل جیپ کلانتری‌شدند. هنوز اتومبیل جیپ براه نیفتاده بود، که چند نفر از مامورین کلانتری ۹ سررسیدند.این‌مامورین می گفتند چون مسافرخانه‌درحوزه ماموریت آنهاست از اینرواین دو دختر باید بکلانتری ۹ منتقل‌شوند ولی مامورین کلانتری باین عنوان که شکایت گمشدن دختران در کلانتری آنها مطرح شده،نظر مامورین کلانتری ۹ را نپذیرفته و می خواستند آنها را بکلانتری خود ببرند . در این باره مدتی‌بین مامورین گفتگو شد و سرانجام قرار شد که بجای کلانتری ۹ یا پنج ، این دو دختر را باداره پلیس تهران ببرند تا رئیس پلیس این اختلاف را رفع کند . از این‌جهت همگی عازم اداره پلیس تهران‌شدیم

نصیحت رئیس پلیس تهران

وقتی وارد اطاق تیمسار شاه خلیلی شدیم ، رئیس پلیس تهران‌باوجود آنکه روز تعطیل بود در دفتر کارش مشغول بود . رئیس پلیس پس‌از آنکه اظهارات مامورین کلانتری پنج را شنید ، سئوالاتی از فاطمه و کبری کرد و مدتی‌آنهارانصیحت نمود و به آنها یادآور شد که‌چون جوان هستند احتیاج دارند که تحت مراقبت خانواده خود بسر برند و عمل آنها در فرار از منزل کار ناپسندیست . سپس تیمسار سرتیپ شاه خلیلی دستور داد که فاطمه و کبری جهت تکمیل پرونده و تحقیقات لازم بکلانتری پنج منتقل شدند .

چرا فرار کردید ؟

کسبه و ساکنین اطرا ف کلانتری پنج که خبر گمشدن این دودختر را در روزنامه اطلاعات خوانده و صبح شنیده بودند که آنها پیدا شده اند ، با رسیدن جیپ کلانتری اجتماع کرده میخواستند این دو دختر را تماشا کنند . فاطمه و کبری وارد کلانتری شدند و تحقیقات از آنها باحضورمادرانشان که بکلانتری احضار شده بودند شروع شد . اولین سئوالی که توسط آقای سرگرد اسدی‌رئیس کلانتری مطرح‌شد این بود که چرا از خانه فرار کردید و چه کسی شما را وادار باین عمل کرده و مدت غیبت را در کجا بسربرده اید ؟

مانع‌آزادی من بودند

فاطمه کریم‌زاده دختر ۱۹ ساله باین سئوالات جواب‌داد و گفت: من روزها در یك خیاطخانه مشغول یادگرفتن‌خیاطی‌هستم‌وچون‌میل‌داشتم آزاد باشم و بیشتر بگردش بروم پدر و مادرم مانع‌بودند ازین‌جهت ناراحت بودم ، پدر و مادرم‌بهیچوجه بوضع‌من و احتیاجات من رسیدگی نمی کردند ، مثلا چندی قبل‌بپدرم گفتم مرا بخیاطی بگذارد ابتدا قبول نمی کرد بالاخره مرا بیك کلاس خیاطی بردند قرار شد که مبلغ ۴۵۰ تومان برای تعلیم من بدهند ، ۱۵۰ تومان اول رادادند ولی از پرداخت قسط دوم خودداری کرده گفتند لازم نیست بخیاطی بروی .

ناراضی بودم

با توجه باین اشکالات وناراحتی هائی که در منزل داشتم تصمیم گرفتم که‌ازمنزل پدرو مادرم بروم و باکاری که قرار بود کبری برایم تهیه کند زندگی مستقلی داشته باشم وقتی تصمیم خود را با رفیقم کبری که وضعی مثل من داشت گفتم قرار شد او هم با من باشد و دونفری باهم‌زندگی کنیم . با این تصمیم لباسهای‌خود را از خانه جمع‌آوری کرده همراه کبری با یك‌تاکسی بخیابان آمده و بالاخره با کمك راننده تاکسی که او را نمی شناسم بمسافرخانه ای در خیابان ناصر خسرو رفتیم و بالاخره قرار شد که روز بعد شناسنامه های خود را هم‌بیاوریم.

میخواستند برامسر بروند

فاطمه دختر ۱۹ ساله در جواب این سئوال که دیشب رادر کجا خوابیده اند گفت: عصر روز سه شنبه تصمیم گرفتیم که در این چند روز برای استراحت به‌رامسر برویم و بیك بنگاه مسافر بری هم مراجعه کردیم ولی چون پولمان کم بود نتوانستیم بلیط بخریم، شب را در مسافرخانه خوابیدیم‌و صبح برای پیدا کردن کارباکبری بیرون رفتیم و ظهر را در منزل یکی از دوستان نزدیك خود بنام فریده بودیم و دیشب هم آنجا خوابیدیم و صبح که برای بردن اثاثیه خود بمسافرخانه آمدیم با مامورین روبرو شدیم فاطمه از ذکر مشخصات بیشتر فریده و نشانی منزل او مصرا خودداری‌می نمود و حاضر نمی شد اطلاعاتی در این باره بمامورین بدهد و او با وجود اینکه تا کلاس ششم ابتدائی درس خوانده از امضای برك بازجوئی خودداری کرد .

کبری از سختگیری مادر مینالید

کبری دختر ۱۵ ساله در جواب سئوال مامورین درباره علت فرار خود گفت : با وجود اینکه من‌در یك سینما واقع در خیابان لاله‌زار نو بلیط فروش هستم و حقوق می گیرم مادرم درباره من بیش از حد سخت گیری می کند و حتی از حقوقی که می گیرم چیزی در اختیار من نمی گذارد و بعلاوه طرز تفکر مادرم بامن کاملامباینت دارد از اینرو تصمیم گرفتم که مستقلا زندگی کنم و چون‌فاطمه هم وضع مرا داشت خیال داشتم برای او نیز کاری تهیه کرده تا مشترکا زندگی کنیم .

کبری درباره محل اقامت خوددر این دو روزه اظهاراتی شبیه آنچه فاطمه کرده بود اظهار نمود .

ماتیك و دعای محبت

پس از خاتمه بازجوئی از فاطمه و کبری بازرسی محتویات چمدان این دودختربوسیله‌آقایان‌میرصمدی و ستوان اکبری و ستوان گویا شروع‌شد در این چمدان علاوه بر ملبوس آنها یك جلد آلبوم عکس خوانندگان و هنرپیشگان ایرانی و یك آلبوم عکس‌خانوادگی و دو قطعه عکس بزرك کبری بدست آمد .در کیف دستی‌فاطمه یك عدد سیگار خارجی یك لوله ماتیك و ده تومان پول و در کیف دستی کبری دو تومان پول وچند برك دعای‌مهرو محبت وجود داشت سالم هستند

پس از اینکه محتویات چمدان و کیف های دستی صورتمجلس شد عصر دیروز فاطمه وکبری راطی‌نامه ای باداره پزشکی‌قانونی‌فرستادند، در اداره پزشکی قانونی این دو دختر می گفتند که باید پزشك زن‌حضورداشته‌باشدولی‌چون انجام این تقاضا میسر نبود پزشك‌قانونی آقای دکتر انوری آنها را معاینه کرد و اعلام شد که هر دو دختر سالم هستند (در این موقع ساعت چهار بعد از ظهر بود) پس از اعلام این نظر پرونده این ماجرا که‌دو شبانه روز تمام مامورین آگاهی و کلانتری بخش و خبرنگاران سرویس حوادث را بخود مشغول داشته بود تکمیل شد و ساعت پنج بعد از ظهر دیروز فاطمه و کبری همراه مادرانشان بشعبه‌اول اداره آگاهی اعزام شدند و پس‌از تحقیقاتی که بعمل آمد بااجازه مقامات قضائی این دو دختر فعلا تحویل مادرانشان گردیدند .

تحقیقات ادامه دارد

درجریان‌این‌پرونده خرازی فروش ساکن خیابان خیام بنام عباس که در جنب منزل این دو دختر‌مغازه دارد و شماره تلفن وی از دفترچه یکی‌از دخترها بدست آمده‌و معلوم شده که این دو دختر هنگامی‌که در مسافرخانه بوده اند بوی تلفن کرده اند و همچنین زنی بنام‌عالیه که مادر این دو دختر از وی‌بعنوان فریب دخترانشان شکایت کرده‌اند به آگاهی بخش جلب شده‌وموقتا بازداشت شدند .تحقیقات‌مامورین آگاهی برای شناختن راننده ای بنام فتحعلی مقدسیان که فاطمه‌و کبری را بمسافرخانه برده و برای آنها اطاق گرفته ادامه دارد .

اطلاعات- خبرنگاران سرویس حوادث که در این مدت همراه مامورین آگاهی و کلانتری بوده و نشانی محل اقامت دو دختر را پیدا کرده و در اختیار مامورین آگاهی گذاشته اند متذکر می گردند که در این چهل و هشت ساعت آقایان میرصمدی رئیس آگاهی و ستوان گویا و ستوان اکبری افسران کلانتری پنج فعالیت قابل توجهی از خود نشان داده و حتی پریشب نیز تا صبح نخوابیده اند . ما ضمن اظهار خوشوقتی از وجود چنین مامورین لایق وورزیده بجا میدانیم که شهربانی کل کشور با تشویق‌این مامورین آنها را بیش از پیش دلگرم نماید .

ستوان گویا

میرصمدی رئیس آگاهی

ستوان اکبری

حوادث و وقایع

چهار قربانی حوض

از عصر روز سه شنبه تا صبح امروز چهار طفل خردسال باسامی اعظم فرزند مرادساکن حوالی‌جاده کرج وساعده یرقانی فرزند سید عباس ساکن حوالی بخش ۲۱ و قدرت مالکی فرزند رجبعلی‌ساکن بخش ۶ و محمد فرزند علی در حوض افتاده خفه شدند.

محکومیت دودزد

امروز شعبه ۲۹ دادگاه جنحه‌به ریاست آقای ابوالفضل شاهمیری تشکیل شد و باتهام مردی بنام سید حسین سنك تراش فرزند سید حسن که چندی قبل پولهای راننده یك تاکسی را در تاکسی سرقت کرده بود رسیدگی کرد ، اورا به سه ماه زندان محکوم کرد.

همین دادگاه مردی بنام براتعلی فرزند ابراهیم را که ازسارقین سابقه‌دار است بجرم سرقت از منزلی در بخش ۱۷ بدوماه ونیم زندان محکوم نمود .

کوزه‌ای که یکسال است پر نشده!

علی کوزه را پرکردولی از پول !

یکسال پیش جوانی بنام علی فرزند حسین که‌شاگرد یك کارگاه‌آبکاری‌در بخش پنج‌بود کوزه‌ایرا برداشته‌برای پرکردن آن از آب از مغازه خارج شد . این جوان صبح امروز پس از یکسال توسط مامورین آگاهی‌بخش پنج دستگیر شد .

یکسال پیش آقای مصطفی جاوید صاحب مغازه ایکه این جوان نزد او کارمیکرد بکلانتری شکایت کردکه شاگردوی مبلغ پنجهزار و هشتصد ریال وجه نقد ویرا از صندوق مغازه ربوده و فرار کرده است

مامورین آگاهی سرانجام امروزاین جوان را دستگیر وبآگاهی‌آوردند

علی در بازجوئی اولیه منکر سرقت بودولی سرانجام اعتراف کرد پس از اطلاع از وجود پول نقد در کارگاه اسکناسها را در کوزه ریخته وببهانه آب کردن کوزه از کارگاه بیرون رفته ودرخیابان‌کوزه را شکسته و پولها را برداشته و فرار کرده‌است

صبح امروز متهم همراه شاکی بداره آگاهی فرستاده شد

یك زن درنتیجه تصادف‌اتومبیل‌درگذشت

خبرنگار ما از کرج گزارش می دهد نیمه شب دیشب فولکس‌واگن شماره ۲۵۱۸ برانندگی‌شمس‌اله حیدری پور که با چند نفر سرنشین ا زهمدان عازم تهران بود درنزدیکی هشتگرد کرج باکامیون شماره۵۰۹ برانندگی عزیزاله تصادف کرد .

د راین واقعه یکی‌ازسرنشینان فولکس‌واگن بنام اشرف قوامی‌در اثر شدت‌جراحات وارده‌آناجان‌سپردو بقیه بسختی مجروح شدند :مجروحین با اقدامات آقایان سروان بیگدلی فرمانده واستوار اسمعیلی مامور ژاندارمری کرج به بیمارستان کمالی انتقال یافتند و تحت معالجه قرار گرفتند وراننده کامیون پس‌ازتصادف متواری‌شده‌واینك مامورین‌ژاندارمری برای دستگیری وی فعالیت می کنند

چهار حریق در۲۴ ساعت

ساعت چهار صبح امروز مغازه نانوائی آقای محمود شهر یزدی واقع در خیابان شکوفه دستخوش حریق شد بلافاصله مامورین اداره آتش نشانی شهرداری در محل حریق حاضر شده و بعداز نیمساعت عملیات حریق را خاموش کردند

هم چنین دیروز منزل آقای رضا پور واقع در خیابان شهباز و مغازه کاه فروشی آقای محمد جعفری و مغازه خواربار فروشی حاج حسین میری واقع‌درخیابان مولوی‌دستخوش حریق شدند که توسط مامورین خاموش و از سرایتش بسایر جاها جلوگیری شد .

همواره بهترین و بزرگترین آثار سینمائی را در سینما کریستال مشاهده خواهید فرمود

در سالن سینما کریستال
جونی ایگلز (سینماسکوپ)
JHONY EAGLES
کیم نواك - جف چاندلر - آینس مورهد

درتراس سینما کریستال
ونوس رب النوع عشق
ONE TOUCH OF VENUS
اواگاردنر - روبرت والکر - دیک‌هایمس
ASH.N.A. CO.

برای کارمندان کارنامه چاپ کرده اند

بقیه از صفحه‌اول

چندی پیش متن آئین نامه اضافات وترفیعات کارمندان دولت بتصویب هیئت وزیران رسیدو در روزنامه اطلاعات منعکس شد .

طبق ماده ۲ آئین نامه روسای ادارات وزارتخانه‌ها در مرکز و شهرستانها موظفند تا آخر تیرماه هرسال صورتی از اسامی‌کارمندانی که بارعایت نکات آئین نامه تاآخر اسفند ماه همان سال مستحق ترفیع یا اضافه تشخیص‌داده شوندباداره کارگزینی وزارتخانه ارسال دارند و مطابق ماده دهم آئین نامه درسال ۱۳۳۸ استثنائا بجای تیرماه‌پیشنهاد ترفیعات تا آخر شهریور ماه قول‌و بجای شهریور کمیسیون ترفیعات‌در آبانماه‌تشکیل خواهد گردید وبه پیشنهادهائیکه پس‌از خاتمه‌شهریورماه ۳۸ برسد ترتیب اثر داده نخواهد شد .

اجرای آئین نامه

بطوریکه خبرنگاران ما گزارش می دهند اغلب وزارتخانه‌ها اقدام به اجرای آئین نامه جدیداضافات و ترفیعات نموده‌اند و جدول محرمانه مشخصات کارمندان را برای اظهار نظر به ادارات خود ارسال داشته‌اند امروز اداره کل کارگزینی وزارت دارائی کارتهای مخصوصی که مواد چهارده‌گانه مشخصات کارمندان درآن منعکس است بکلیه ادارات تابعه‌این وزارتخانه ارسال داشت در این‌کارت نام کارمند ، شغل ، محل خدمت ، رتبه فعلی ، رتبه‌پیشنهادی ، مدت خدمت و میزان معلومات کارمندسوال شده‌است وبدنبال‌آن مواد چهارده‌گانه د رمقابل جدولی‌نوشته‌شده که روسای ادارات باید بهرکدام از این مواد نمره بدهند .

توضیح موارد

کارنامه کارمندان در باره موارد چهارده‌گانه باین ترتیب توضیح داده است :

۱ـمقدار کار (یعنی کار روزبامقایسه باواحد زمان و مقدار کاریکه‌قاعدتا بایستی انجام شود)

۲ـکیفیت کار (منظور دقت وچگونگی انجام کار کارمند است با مقایسه وضع آن باگزارشهای رسمی دیگر)

۳ ـاطلاع از روش کار (منظور آشنائی برموزمختلف اداری‌ودرك‌ارتباط آنها بایکدیگر است)

٤ـ قابلیت اعتماد (منظور رعایت‌درجه اعتمادی است که میتوان بکارمند داشت).

٥ـهمکاری ووظیفه شناسی (منظور علاقه بکار ، استعداد قبول انتقادات واستفاده از آنها ووظیفه شناسی نسبت بانجام کار و رعایت انضباط اداری و طرز رفتار باهمکاران اداری است)

٦ـ ابتکار (منظور استقلال فکری کارمند درتشخیص او امری برای پیشرفت و بهبود کار است)

۷ـقوه تشخیص واخذتصمیم(منظور استعداد کارمند در تشخیص راه حل انجام کار و اتخاذ تصمیم‌است).

۸ـ هم آهنگی بامور وروش‌های نوین (منظور سازش باشرائط جدید وانجام اموریست که بآن سابقه‌نداشته است)

۹ـاستعداد قبول روش ودستورهای جدید و سرعت انتقا ل

۱۰ـ شخصیت (منظور رعایت رفتار وبیطرفی اعتماد بنفس واحترام نسبت بکارمندان وارباب رجوع است)

۱۱ـقدرت بیان (تاحدیکه برای‌شغل کارمند لازم‌است)

۱۲ـ پایداری در مقابل حوادث (منظور مقاومت در مقابل فشار کار وتسلط بنفس و تشخیص‌راه اصلح از پیش‌آمدهای ناگهانی است)

۱۳ـ وضع مزاجی (منظور فعالیت‌و پایداری و قدرت انجام کار است).

۱٤ـسایر مشخصات (نسبت بورارت خانه‌ها و کارمندان مختلف و مواردیکه برای کارمند باید منظور گرددتشخیص خواهد شد.)

ازیك تاشش

روسای ادارات موظفند مشخصات کارمندان خودرا در چهارده قسمت بالا بادر نظر گرفتن‌کاری که بکارمند محول گردیده هرچهار ماه یکبار معین کنند و چنانچه کارمنداز عهده وظائف محوله کاملا برآید حداکثر نمره باو داده میشود . نمره‌هائی‌که بکارمند داده میشود از یك تاشش است که شماره ٦ حداعلا و شماره یك حداقل شاخص ارزش کار است. درسال جاری بجای سه نمره فقط یك نمره داده میشود .

روسای ادارات وزارتخانه‌ها تا آخر شهریورماه برای هریك از مواد چهارده‌گانه‌نمره‌ای درکارنامه کارمند خواهند داد واین کارنامه بطور محرمانه باداره‌کارگزینی وزارتخانه فرستاده میشود و در آبانماه امسال در هروزارتخانه کمیسیونی برای رسیدگی بکارنامه‌های مزبورو مروندة استخدامی کارمندان تشکیل خواهد شدو بادرنظر گرفتن شاخص وارزش کار کارمند و استحقاق او حکم‌ترفیع یا اضافه صادر خواهد شد .

ترفیعا ت

مطابق ماده هفت آئین نامه اضافات وترفیعات کارمندان دولت علاوه‌بر رعایت نمرات چهارده‌گانه حدنصابی بشرح زیر برای ترفیعات منظور میگردد :

برای رتبه‌های یك هشتاد در صد «یعنی هشتاد در صد از کارمندان‌رتبه یك هروزارتخانه که استحقاق ترفیع داشته باشند ترفیع میبابند» رتبه۲ هفتاد در صد ، رتبه سه ٦۰ در صد، رتبه چهار ٥۰ در صد ، رتبه پنج ٤۰ در صد ، رتبه شش ۳۰ در صد ، رتبه هفت بیست در صد ، رتبه هشت ده در صد .

باین ترتیب چنانچه در وزارتخانه‌ای هزا رکارمند رتبه هشت وجود داشته باشد که استحقاق ترفیع به رتبه ۹ داشته باشند فقط یکصدنفر آنها باتوجه بطرز کارشان ترفیع خواهند گرفت .

بیش از ۸۰ انجمن

بقیه از صفحه اول

انجمن های محلی و نمایندگانی‌از اتحادیه بازرگانان و عده ای از اشخاص که برای همکاری با کمیسیون اظهار علاقه کرده بودند در این جلسه حضور یافتند.

آقای محسن ویژه رئیس شورای عالی انجمنها تصمیم شوری را دائر به پیوستگی به جمعیت دفاع ملی و آمادگی برای همکاری یادآور شد و گفت در حال حاضر بیش از هشتاد انجمن محلی بخش های تهران و حومه که عضورسمی شوری هستند خود را وابسته به جمعیت دفاع ملی می شناسند و برای دعوت اهالی حوزه انجمن‌خود و تشکیل مجامع‌سخنرانی وابراز علاقه و دلبستگی بمرام جمعیت دفاع ملی حاضرند و طبق‌برنامه ای که پیش بینی گردیده این مجامع مرتبا تشکیل شده و درباره هدف و مرام جمعیت سخنرانی بعمل خواهد آمد .

آقایان رستگار رازی دبیرشوری و دکتر قائمی و جمالی آشتیانی و تیمسار سرتیپ باستی از اعضاء هیئت مدیره شوری و عده ای از روسای انجمن های محلی هریك در تائید بیانات آقای ویژه‌مطالبی اظهار داشتند و پیشنهاد هائی نمودند .

آقای ابوالفضل حاذقی مسئول کمیسیون سخنرانی های جمعیت دفاع ملی ضمن اظهار تشکر از همکاری انجمن ها در پیشرفت مرام جمعیت درباره پیشنهاد های انجمن ها مطالبی خاطرنشان ساخت و اضافه نمود که مردم ایران همانگونه که در موارد مختلف عملا نشان داده اند متفقا شاهنشاه خود را از روی ایمان و عقیده علاقمندند ، از روی خلوص نیت آماده همه‌گونه فداکاری در راه اجرای منویات شاهنشاه‌ملت‌دوست و عدالت‌پرور و خیرخواه‌ودموکرات خود هستند و مشت محکمی راکه طی چهار ماه گذشته بدهان یاوه سرایان رادیو های بیگانه‌نواختند بزرگترین برهان صدق این معنی است .

وی اضافه کرد درباره انتظارات اهالی که در قلمرو این انجمن ها هستند برای انجام اصلاحات و رفع نیازمندی های آنان بوسیله سازمان های مختلف دولتی نخست باید در نظر آریم که از این پس همه افراد ملت باید قبول مسئولیت همکاری در اجراء اصلاحات و رفع مشکلات و معایب مملکت نمایند و تنها از سازمان های دولتی متوقع نباشند و بر خلاف سابق هرفردو طبقه نخواهد افراد و طبقات دیگر را مسئول و مقصر بداند و خود را مستثنی بشناسد ولازم است هرکس اصلاح را از شخص خود شروع کند .

آقای کوثری مدیر کل فرهنك تهران اصلاحاتیراکه بنا باوامر موکد شاهنشاه در برنامه های تربیتی و تعلیمی گنجانیده شده خاطرنشان ساخت و تذکرد داد مخصوصا ساعاتی برای تدریس قرآن مجید و تعلیمات دینی و اخلاقی در دبیرستانها در برنامه فرهنك در دست اجرا است .

آقای دکتر هنجن مجاهدات وزارت کشور را در رفع نیازمندی های عمومی بیان داشت وبعدآقایان بنی هاشمی حریری از نمایندگان اتحادیه بازرگانان هریك درباره همکاری جمعیت دفاع ملی واشتراك مساعی طبقات بیاناتی ایرادنمودند.

جلسه سخنرانی ها در ساعت هشت بعد از ظهر پایان یافت

اطلاعات تازه

بقیه از صفحه اول

کما اینکه سال گذشته تنها دربخش ده فرهنگی ۲٤۰ آموزگار یعنی ٤۰ نفر بیشتر از جمع معلمینی که قرار است امسال استخدام کنند شروع بکار کرده‌اند پیش بینی میشود که علاوه بر دویست نفر مزبور عده‌ای دیگر هم استخدام شوند .

در بخش‌ها

صبح امروز خبرنگار ما بچندبخش فرهنگی که قرار است معلم جدید استخدام کنند مراجعه کرد باوجود اینکه اعلامیه رسمی تاریخ نام نویسی ششم شهریور را تعیین کرده‌است مع‌الوصف در مقابل بخش‌های فرهنگی از بامداد امروز عده زیادی از دیپلمه‌ها صف کشیده بودند ولی بآنها گفته شد که از ششم شهریور مراجعه کنند

مقررات جدید

آخروقت امروز کسب اطلاع شد که ازطرف اداره کل تربیت‌معلم آئین‌نامه جدیدی جهت استخدام آموزگاران جدید تهیه و تدوین شده است بموجب این آئین نامه آموزگارانی که بخواهند در خدمت وزارت فرهنك درآیند باید مسابقه ورودی که مرکب از دروس لازم برای تدریس درسهای شفاهی است‌بگذرانند

آئین نامه جدید جزئیات شرایط استخدام معلم را تعیین مینماید و مخصوصا بصحت مزاج معلمین اهمیت زیادی داده میشود آقای معزی‌رئیس اداره کل تربیت معلم نیز اظهارداشت که آئین نامه مزبور بزودی تسلیم شورای عالی فرهنك خواهد شد .

نحوه استخدام

استخدام آموزگاران‌بامسابقه‌ورودی ومصاحبه شفاهی خواهد بود .

روسای بخش‌های مربوطه شخصا با آموزگاران مصاحبه خواهند کرد

یکی از روسای‌بخش‌هاامروزبخبرنگار ماگفت : ماسال گذشته دیپلمه‌هائی را استخدام کردیم که وضع مرتب ومعدل های خوبی داشتند در عمل چون این دیپلمه‌ها در مسابقات‌ورودی دانشکده‌ها قبول شدند فرهنك ر. ترك‌کردند و بعضی‌ها هم رفتن‌بسایر ادارات را ترجیح دادند حتی چندنفری از آموزگاران مامور ابلاغ وزارت دارائی شدند زیرابآنها ماهانه چهار صد تومان حقوق میدهند بهرحال امسال تصمیم داریم فقط کسانی راکه‌واقعا بکار معلمی علاقه دارند استخدام‌کنیم وبرای این کار معدل هم دخالت داده نمیشود .

در کانون دانشوران ـ ساعت ۷ بعد از ظهر امروز جلسه هفتگی دانشوران ایران تشکیل میشود و چند تن از سخنوران درباره اهمیت نهضت ملی ایران سخنرانی می نمایند .

ورود

آقای محمد حسین یزدانفر عضو هیئت تحریریه‌مجله تهران اکونومیست که‌بنا بدعوت اتحادیه بین‌المللی دانشجویان کاتولیك‌جهان یکماه قبل بکشورهای اطریش ـسوئیس‌ـ ایتالیاـ فرانسه ـآلمان ـ هلند رفته بودبتهران بازگشت .

آقای دکتر نصراله شیفته از سفر اروپا مراجعت نمود .

آقای فرخ‌دین پارسای که بمشهد مسافرت نموده بود بتهران بازگشت.

آقای حمید سمندریان پس از پایان تحصیلات خود از آلمان‌به تهران مراجعت نمود .

خروج

امروز صبح تیمسار سرلشکر انصاری وزیر راه بمنظور بازدید راههای شمال بطرف گرگان و ساری رهسپار شد . وزیر راه‌طی چند روز آینده کلیه راههای استان مازندران و گرگان را بازدید خواهد نمود .

آقای سلیمان افراهیم برای‌انجام امور بازرگانی عازم اروپا شد .

آقای مجد نوابی واعظ بنا بدعوت اهالی کرمان برای ایراد سخنرانی های مذهبی به آن استان عزیمت نمود .

آقای عباس معصومی بنا بدعوت دولت‌بلژیك بمنظور مطالعه در امور فنی عازم بروکسل شد .

آقای عباس حیدری درفشیان جهت ادامه مطالعات با هواپیما به امریکا عزیمت کرد .

aluminium

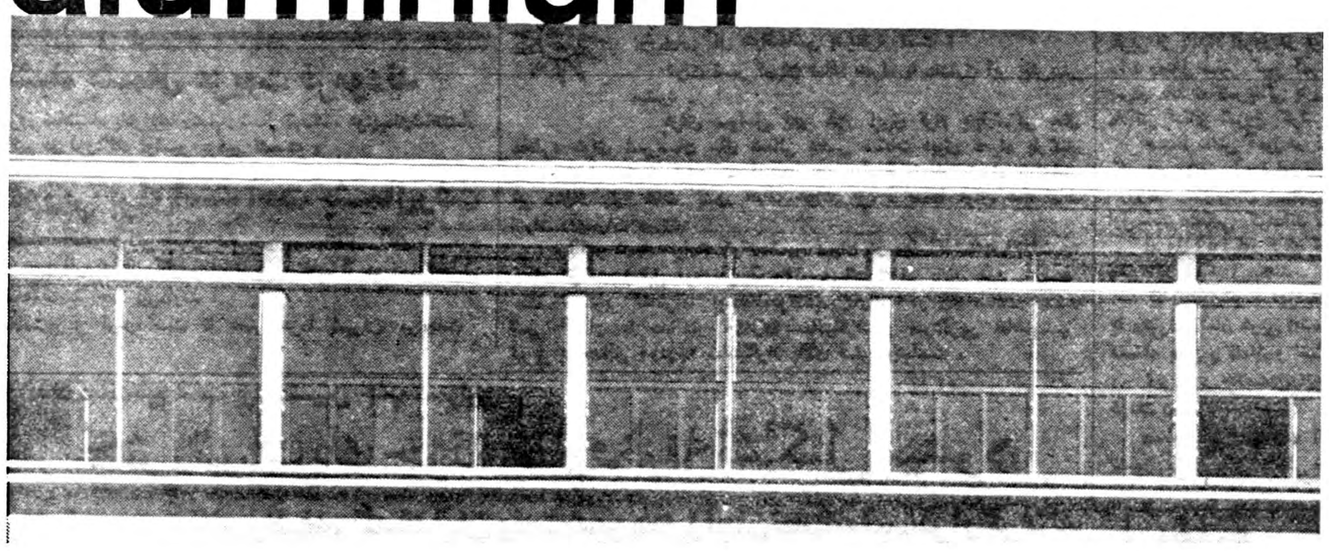

ازیك خانه‌کوچك تاآشیانه‌های‌عظیم هواپیماـ همه‌رامیتوان باآلومینیوم ساخت!

هیچیك ازمصالح ساختمانی دیگردارای این‌همه خواص ذیقیمت نیستـ آلومینیوم بسیارسبك میباشد ودرعین حال بکاربردن آن هم بی‌اندازه آسان است. آلومینیوم محکم وبادوام است واززنك خوردگی مصون می باشدـ **آلومینیوم احتیاج برنك آمیزی ومرمت ندارد وحرارت حاصله از تابش آفتاب را منعکس میسازد.**

برای هرنوع اطلاع اضافی ازنشریه مصورما بنام (صفحات‌موج‌دارآلومینیومـ نورال) استفاده کنید. کمپانی آلومینیوم کومرسیالـ زوریخـ سویس

نماینده انحصاری‌درایران: شرکت‌سهامی‌ایرانشهرـ تهرانـ نزدیك میدان فردوسی

تلفن : ٦۰۳۰ـ۳

آلومینیوم فلزی‌است سبك‌که سنگین‌ترین کارهارا انجام میدهد

آـ۱۸۷۲۸

به اروپا و ممالك متحد آمریکا

برسر راه خود از

شهر زیبای بروکسل

ومغازه هائیکه اجناس را

بدون اخذ مالیات میفروشند دیدن کنید

همه جا با

سابنا

BELGIAN World AIRLINES

خیابان فردوسی شماره ٥۱٤ تلفن ٦۸۹۹۷

آـ۱۸٦٦۲

آخرین تغییرات برنامه سینماها

سینما پلازا

این نیز بگذرد (ویستاویژن ـ رنگی ـ دوبله بفارسی) باشرکت: بینك کرازبی ـمینزی گینور ـ شروع : ۱۰٫۳۰ صبح ۲٫۳۰ ـ ٤٫۳۰ ـ٦٫۳۰ و ۸٫۳۰ بعد ازظهر تلفن ٤٤۲٥٥

سینما پارك

پیکار خونین (دوبله بفارسی ـ فیلم انگلیسی)شروع۱۰٫۳۰صبح‌ـ ۲٫۳۰ ـ٤٫۳۰ ـ٦٫۳۰ و ۸٫۳۰ بعد از ظهر تلفن ۳۹٦۳۷

سینما رویال

جدال در جزیره جهنمی (ویستا ویژن)با شرکت :جان‌پن‌ـ شروع : ۱۰٫۳۰ صبح ۳ ـ٥ ـ۷و ۹ بعد از ظهر تلفن ٦۸۲۰٦

تراس نیاگارا

یامباثو (رنگی ـدوبله بفارسی) شروع : ۷٫۳۰ و ۹٫۳۰ بعد از ظهر.

سینما کریستال (سالن)

جونی‌ایگلز (سینما سکوپ) با شرکت : کیم‌نواك ـ جف‌چندلرـ شروع : ۱۰٫۳۰ صبح ـ ۲٫۳۰ـ ٤٫۳۰ـ ٦٫۳۰ و۸٫۳۰ بعد ازظهر تلفن ۳۷٦۷٥

سینما رادیو سیتی

جوانان فریاد نمیزنند ـشروع: ۱۰٫۳۰ صبح ۳ ـ٥ ـ ۷ و ۹بعد از ظهر ـ تلفن ٤۳۳۲۰

سینما همای

مرد سه قیافه (فیلم هندی)شروع: ۱۰٫۳۰ صبح ۲٫۳۰ ـ ٤٫۳۰ ـ ٦٫۳۰ و ۸٫۳۰ بعد از ظهر

اطلاعیه شرکت سهامی بریجستون ایران

طبق تصمیم شرکت بریجستون ایران عبور از زیر طاق عظیم بریجستون (واقع در کاروانسرا سنگی) تاروز دوشنبه پانزدهم شهریور ماه ادامه خواهد داشت و از روز مذکور صدور کارت متوقف خواهد شد تامقدمات قرعه کشی و ترتیب جوائز بی سابقه بریجستون در حضور کلیه شرکت کنندگان داده شود

ضمنا بدینوسیله از استقبال شایان توجهی که از طرف عموم معمول شده است تشکر مینماید.

شرکت سهامی بریجستون ایران

فیلم عالی وشیرین دوبله بفارسی **زیبایان ساحل** همچنان با موفقیت در **تابستانی سهیلا** وسالن خنك **نیاگارا** ادامه دارد

اطلاعات

شاهنشاه بشمال عزیمت فرمودند

بامداد امروز شاهنشاه باهواپیما رهسپار شمال شدند . هواپیمای‌شاهنشاه درساعت نه‌و نیم در فرودگاه نوشهر بزمین نشست .

نخست‌وزیر برای‌استراحت بشمال‌رفت

روز گذشته آقای دکتر اقبال نخست‌وزیر باتفاق آقای مسعود فروغی معاون خود عازم شمال گردیدند تا با استفاده از دو روز تعطیل (اربعین و جمعه) باستراحت بپردازند .

آقای نخست‌وزیر قرار است تا عصر فردا بتهران مراجعت نماید .

پیش‌بینی وضع هوا

هوای تمام نقاط ایران روبسردی میرود

پیش بینی‌هوای ایران تاظهر فردا طبق گزارش اداره پیش‌بینی کل هواشناسی بدینقرار است :

هوای شهر تهران صاف همراه با مقداری ابر پیش‌بینی میشود .

هوای سواحل بحر خزر ابری توام بابارندگی های محلی، هوای شهرستان های شمالی بعضی ساعات ابری همراه بارگبار در ارتفاعات ، هوای نواحی مرکزی و جنوب شرقی ایران همراه بامقداری ابر وهوای بقیه نقاط کشور صاف خواهد بود . ضمنا هوای همه نقاط ایران روبسردی میرود .

حداکثر درجه حرارت هوای شهر تهران در روز گذشته۳۱٫۵درجه خنکتر از دوروز قبل)وحداقل آن۲۰درجه‌سانتیگراد بالای صفر بوده ست گرمترین نقاطی‌که ایستگاه‌هواشناسی‌دارند در ۲۴ ساعت گذشته شهر آبادان با حداکثر ۴۰درجه سانتیگراد و سردترین نقاط شهر تبریز با حداقل ۱۰درجه سانتیگراد بالای صفر بوده‌است .

مذاکرات آیزنهاور بارجال اروپای غربی آغاز شد

بن ـروبتر ـ مذاکرات آیزنهاور با دکتر آدنائر صدراعظم آلمان غربی از بامداد امروز در بن آغاز شد . رئیس جمهوری آمریکا که دیشب را د رمنزل سفیر کبیر آمریکا استراحت کرده بود بامداد عازم بن شد و پس‌از ملاقات تشریفاتی با رئیس جمهوری آلمان بلافاصله مذاکرات خودرا بادکتر آدنائر شروع کرد .

صدها دانش آموز در تمام طول راه با پرچمهای آلمان‌و آمریکا صف کشیده بودند . آیزنهاور ضمن‌راه از منازل آمریکائیان مقیم بن دیدن کرد. روزنامه های‌آلمان استقبال شدید مردم بن را از آیزنهاور در صفحات اول خود منعکس کرده‌اند .

امروز آیزنهاور برای نخستین بار در خارج از کشور آمریکا مصاحبه مطبوعاتی تشکیل میدهد .

لندن ـرویتر ـ آیزنهاور پس از توقف یك روزه خود در بن و مذاکره با رهبران آلمان غربی امشب وارد لندن می شود تا درباره خلع سلاح ـ مسئله برلن و آلمان و تشکیل کنفرانس سران مذاکره نماید .

آیزنهاور خلاصه‌ای ازجریان مذاکرات خودرا باآدنائر بمکمیلان اطلاع خواهد داد .

مسئله برلن ووحدت آلمان مهمترین موضوع مذاکره بین سران سه کشور را در محل ییلاقی مك‌میلان در چکرز تشکیل می دهد .

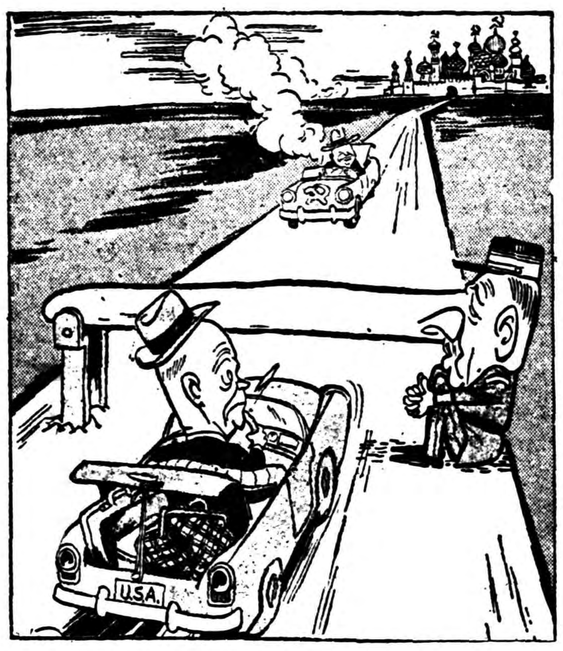

ایزنهاور به‌دوگل: صندوق عقب پراست واتومبیل هم یك نفره است بنابراین جائی برای مسافر وجود ندارد!
از نیویورك تایمز

تعطیل کنفرانس قطع آزمایشهای‌اتمی

کنفرانس سه جانبه قطع آزمایشهای اتمی با شرکت امریکا ـانگلستان و شوروی تا ماه اکتبر یعنی پس از دیدار خروشچف و ایزنهاور بتعویق افتاد .

در وزارت امور خارجه امریکا اعلام شد که بموجب تصمیم پرزیدنت آیزنهاور امریکا تا۳۱ دسامبرآینده مبادرت به‌آزمایشهای اتمی نخواهدکرد.

ملاقات هرتر باوزیرامورخارجه ترکیه

آنکارا ـ خبرگزاری فرانسه ـ اعلام ملاقات زورلو وزیر امورخارجه ترکیه با کریسچن هرتر وزیر امور خارجه امریکا قبل از ملاقات خروشچف ایزنهاور در آنکارا با رضایت تلقی گردید .

یکی‌از سخنگویان وزارت امور خارجه ترکیه گفت زورلو ضمن مذاکرات خود با هرتر نه تنها نقطه نظر سیاسی واقتصادی ترکیه را بیان خواهد داشت بلکه ضمنا ترجمان احساسات دوستان متفق خود پاکستان وایران که با آنها توسط سازمان پیمان مرکزی متحد است خواهد بود .

احتمال کناره‌گیری مائوتسه تونك

پکن ـظاهرا اجتماع اخیر سران چین کمونیست برای تعیین جانشین مائوتسه تونك که بیمار میباشد بوده‌است .

بنظر میرسد روی شخص بخصوصی توافق نشده‌نوعی رهبری دسته جمعی باشرکت لیوشائوچی صدر جمهوری توده‌ای و تئوریسین حزب و چوئن‌لای نخست وزیر چین را پذیرفته‌اند .

آخرین خبر تا ۴ بعدازظهر

۱۲۰۰ نفر مشمول بخدمت اعزام شدند

آخر وقت امروز خبرنگار ما گزارش داد که تعداد کل مشمولینی که در چند روز اخیر جلب و به خدمت اعزام شدند قریب ۱۲۰۰ نفر می باشد غیر از عده فوق ۹۵۰ نفر دیگر از بدل بشدگان که اعزام آنان بخدمت مانع قانونی داشت مرخص شدند .

حقوق‌کارگران کارخانه شهناز افزایش یافت

طبق گزارش آخر وقت امروز خبرنگار ما از اصفهان طی جلسه ای که ظهر امروز با حضور تیمسار فرزانگان استاندار اصفهان در دفتر کارخانه شهناز تشکیل گردید حقوق کارگران این کارخانه بمیزان چهل‌درصدافزایش یافت و کارگران تعهد کردند در بهبود محصول کارخانه و افزایش آن کوشش نمایند .

تراکتور واژگون شد ورانندە آن جان سپرد

طبق گزارش آخر وقت امروز خبرنگار ما از اصفهان طی جلسه‌ای که شاه قلی یکی از اهالی ساوه برانندگی حسن که از قریهٔ « یاتان» بطرف شهر در حرکت بود براثر سرعت زیاد واژگون گردید و راننده در زیرتنهٔ سنگین تراکتور جان سپرد فعلا مامورین انتظامی ساوه برای رسیدگی باین حادثه بمحل مزبور عزیمت کرده اند .

طبق طرحی‌که دردست‌تهیه‌است برای‌تسهیل جلب‌مشمولین

درهر بخش تهران یك حوزه نظام وظیفه تشکیل میشود

۲۰ نفرازمامورین نظام وظیفه، کدخدایان ومعتمدین محل زنجان تحت تعقیب قرار گرفتند

در۲۴ ساعت گذشته فرزندان سه نفر از متنفذین جلب شدند ـ جلب مشمولین درتمام مدت سال ادامه خواهدداشت

دیروز و امروز نیز جلب مشمولین در خیابانها و اماکن عمومی شهر ادامه داشت در ۲۴ ساعت گذشته غیر از جلب مشمولین عادی متولد ۱۳۱۲ تا ۱۳۱۸ و غائبین سنواتی عده‌ای از مشمولین غایب دیپلمه و لیسانسیه نیز توسط مامورین جلب شدند .

اعزام بخدمت

صبح امروز مامورین آقای مجید اخوان راکه سال گذشته پس ازپایان تحصیلات از آمریکا بایران‌بازگشته بود به اداره نظام وظیفه آوردند و پرونده وی با حضور تیمسارسرتیپ جاویدان و تیمسار سرتیپ آزموده‌و سر کارسرهنك شجره بازرسان‌اداره نظام وظیفه مورد باز رسی قرارگرفت چون آقای اخوان شخصا به انجام خدمت سربازی ابراز تمایل کرده بود قرار شد پس از بررسی پرونده چنانچه اشکالی پیش نیاید ترتیب اعزام نامبرده بخدمت داده شود

گذشته از اخوان سه نفر دیگر از مشمولین فراری نیز توسط مامورین جلب شدند .

بازرسان زنجان

همانطور که قبلا اطلاع داده بودیم چندی پیش در اثر شکایاتی که از وضع نظام وظیفه زنجان به تیمسار سپهبد باتمانقلیج شده بود یك هیئت بازرسی بریاست تیمسار سرتیپ جاویدان بزنجان عزیمت‌نمود اینك بقرار اطلاع گزارش بازرسان اعزامی در مورد تخلف عده‌ای قریب ۲۰ نفر از ماموران نظام وظیفه ـ پزشك ـکدخدا و معتمد محل مورد بررسی شورای بازرسان قرار گرفته و تصمیمات لازم برای تعقیب متخلفین گرفته شد .

یازده حوزه دیگر

امروز یکی از بازرسان مطلع اداره نظام وظیفه در مورد چگونگی جلب مشمولین بخبرنگار ما اظهارداشت : در چند روز اخیر که جلب مشمولین در خیابانها و اماکن عمومی شروع شد و چگونگی امر از طرف بازرسان مربوطه مورد بازرسی قرار گرفت به اشکالات تازه‌ای بر خوردنمودیم که بر طرف کردن آنها جز با تغییر بعضی از قوانین موجود امکان‌پذیر نمیباشد . »

مقام مطلع مزبور سپس افزود :نظر ما بر اینست که کلیه نظریات اصلاحی بازرسان و مطلعین را در کمیسیونی که بریاست تیمسار سپهبد باتمانقلیج برای اصلاح وضع نظام وظیفه تشکیل خواهد شد مورد بر رسی کامل قرار داده و تصمیمات لازم اخذ شود . »

بدنبال این اظهارات خبرنگار ما کسب اطلاع کرد از جمله مسائلی که قرار است در کمیسیون مورد بحث مورد توجه قرار گیرد مسئله افزایش حوزه های تهران است . بدین معنی که در حال حاضر تهران دارای یك حوزه نظام وظیفه میباشد ولی قرار است در هر بخش تهران یك حوزه نظام وظیفه تشکیل شود که با این ترتیب هر یك از بخشهای دوازده‌گانه تهران یك حوزه مر بوط بخود خواهد داشت .

همچنین گفته میشود چنانچه طرح فوق بمرحله اجراء در آید جلب مشمولین بصورت فعلی از بین‌خواهد رفت و در تمام مدت سال حوزه ها مشغول تعقیب مشمولین فراری و رسیدگی بکار مشمولین عادی‌خواهند بود .

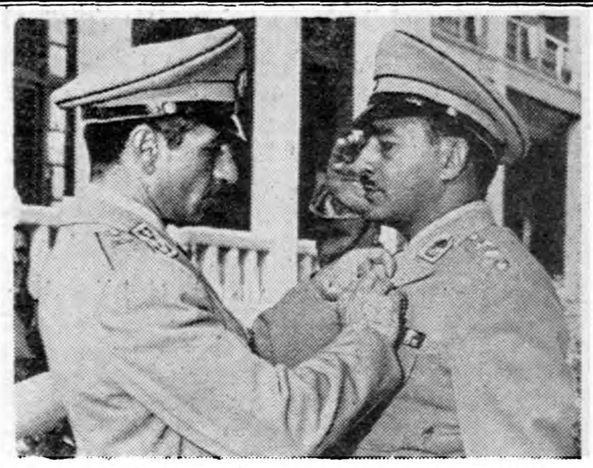

شاهنشاه نشان درجه اول افتخار را برسینه سرهنك موثقی نصب مینمایند (مربوط به خبر دانشگاه جنك) .

گزارش فارس درحضور شاهنشاه

در جلسه هیئت وزیران که در حضور شاهنشاه تشکیل شد تیمسار سرلشگر علوی مقدم از طرف بازرسی شاهنشاهی‌شرکت کردو گزارش بازرسان شاهنشاهی رادر خصوص ایالت فارس بعرض ملوکانه رسانید .

پاسخ شاهنشاه بدبیرکل حزب ملیون

این شرح در پاسخ دبیرکل حزب ملیون از طرف شاهنشاه صادر شده‌است .

جناب دکتر کاسمی دبیر کل حزب ملیون تبریکات وابراز احساسات صمیمانه شما بمناسبت قیام ملی روز ۲۸ مرداد موجب خرسندی و رضامندی خاطر گردید عنایات و توجهات مخصوصه مارا بعموم افراد حزب ملیون ابلاغ نمائید .

۲۸ مرداد ماه ۱۳۳۸ ـ شاه

صندوق پس‌انداز مسکن

از روز شنبه شروع بکار میکند

امروز کسب اطلاع شدکه صندوق پس‌انداز مسکن بانك رهنی ایران از روز شنبه ششم شهریور ماه جاری (پس‌فردا) شروع بکار خواهد کرد .

محل جدید صندوق پس‌انداز مسکن در محل اپرای سابق خیابان فردوسی میباشد و مراجعین بایستی از درب غربی ساختمان جدید بانك رهنی ایران مراجعه نمایند .

یکی ازکوره‌های‌آلستوم صدمه دید

امروز اطلاع‌یافتیم که به‌یکی‌از کوره‌های کارخانه‌پنجاه هزار کیلوواتی «آلستوم» زیانی وارد آمده است . بلافاصله خبرنگار ما با مدیر عامل بنگاه برق تماس گرفت . وی گفت : بارها اتفاق می‌افتد کوره‌های بخار درنتیجه خاموش شدن بیموقع مشعل ویاعلل دیگری انفجارهائی روی میدهد و برای جلوگیری از این قبیل انفجارات در خود کوره‌ها بمنظور تعدیل فشار حاصله و درجه حرارت کوره و انتقال آن بخارج دریچه‌هائی تعبیه شده‌است .

درپیش آمد روز سه‌شنبه این انفجار اندکی شدیدتر بوده که بالنتیجه بجدار کوره نیز آسیب‌هائی وارد آمده است . مامورین بنگاه باهمکاری مهندسین مسئول فرانسوی فورا این اشکال را مرتفع خواهند ساخت .

کارخانه‌برق‌آلستوم تایکسال تحت نظر کارشناسان فرانسوی که در استخدام کارخانه فروشنده هستند اداره میشود و سپس کارشناسان ایرانی آنرا تحویل خواهند گرفت .

«علی هیلر» درجاده پهلوی تصادف‌کرد

بازپرس قراری بمبلغ یك میلیون ریال درباره‌راننده صادر کرده است

پریروز اتومبیل سواری بدون شماره‌ای برانندگی آقای علی‌هیلر که باسرعت ازجاده پوسه نف‌آباد عبور میکرد بامرد سی‌وپنج ساله‌ای تصادف واورا مجروح کرد بلافاصله علی هیلر قبل از رسیدن مامورین انتظامی مجروح را به بیمارستان سینا منتقل کرد ولی مجروح د راثر شدت‌جراحات وارده در بیمارستان فوت کرد راننده توسط مامورین کلانتری پوسه نف‌آباد جلب و باپرونده امر تحویل دادسرا گردید امروز خبرنگار ما کسب اطلاع کرد که قراری بمبلغ یك میلیون ریال از طرف بازپرس شعبه اول درباره آقای علی هیلر صادر شده‌است .

قابل توجه‌عموم

اگر به‌سعادت کودك خودعلاقمند هستید نام‌اورا دردبستان‌ملی احمدیه »(خیابان نواب‌نزدیك چهارراه گل‌کار)ثبت‌کنید دبستان‌ملی احمدیه برای پرورش اطفال شما مجهز بهمه‌گونه‌وسائل تعلیماتی‌است

نام نویسی صبح وعصر — دبستان ملی‌احمدیه

نام چند داستان شیرین ازشماره مخصوص

تهران‌مصور

زنی‌بنام هوس — نوشته ارغنون نویسنده چیره دست موطلائی

شهرما. داستان پرهیجانی اززندگی زنیست‌که در حوادث سی‌سال اخیر مانقش مهمی راداشته‌است.

رنگین‌کمان‌زندگی‌او — داستان غم‌انگیز زندگی بزرك زنی

است‌که همه مردم ما باو احترام میگذارند و فتنه نویسنده مشهور آنرا بصورت چندپرده کوتاه نشان داده است.

شرمساری — یکی از بهترین آثار امیل زولاست که توسط مترجم زبردست رمان‌ـ

های مشهور زنی‌ازرم، وطاق‌نصرت بفارسی‌برگردانده شده‌است وبیشك یکی از بهترین ترجمه‌های‌اوست.

یك مردوسه‌چهره — سروده نویسنده‌داستان های کوتاه تهران‌مصور

این بار یکی ازبهترین پاورقی‌های کوتاه خودرا به خوانندگان تهران‌مصور هدیه میکند.

خون‌آفتاب — داستان کوتاهیست‌که سروده خود آنرا یکی از بهترین

کارهای خویش میداند خواندن این داستان را بهمه توصیه میکنیم.

شماره مخصوص تهران‌مصور درصد صفحه بارپورتاژ های عالی وداستانهای شیرین وعکسهای جالب و دیدنی، صبح همین جمعه. آ ـ۱۸۶۹۲

سپیدوسیاه

درشماره فردای مجله

سپیدوسیاه

نادرشاه مرد بزرك تاریخ کهن ایران، حقایقی نشنیده ونخوانده ازتاریخ‌مشروطیت

آخرین داستان: نوشته‌ی گویا

اعدام ۴۰ نفر درکشور اسرارآمیز عربستان باضافه هزارویك نکته وهزار ویك خبر خواندنی دریکصد صفحه رنگی بخوانندگان ارجمند تقدیم میشود

سپیدوسیاه

دوست خانواده‌ها

دکترشدن بادوتومان

شایداگر سیصد هزارریال از جوائز سری ۴۵بدوشیزه زابل آرزو مانی هایراپتیانس اصابت نمیکرد هرگزایشان برای تحصیل پزشکی بامریکا نمیرفتند ...ولی حالاکه برده‌اند خواهند رفت وبا دوتومانی‌که برای خرید یك‌بلیط داده‌اند انشاءاله دکتر خواهندشد

«بنگاه بخت‌آزمائی ملی»

آ ـ۱۸۵۳۶

روزنامه فردا

فردا منتشر میشود

آگهی استخدام

چند نفر جوان دیپلمه که آشنائی کامل بزبان انگلیسی داشته باشند مورد نیاز است واجدین شرائط میتوانند بین ساعت ۸ تا۱۲ صبح به‌تلفن ۳۵۶۶۰مراجعه فرمایند .

حکمت زندگی و راز عشق و توحید یك روح سرکش

سرود ناز

بهرام شاهرخ

ناشر : کتابفروشی ابن سینا

سازمان تهیه مسکن تهیه‌طرح‌مقدماتی‌شهرسازی‌یك‌قطعه

زمین را بمسابقه می گذارد آقایان مهندسین معمار و شهرساز می توانند بامراجعه بدبیرخانه سازمان واقع‌در خیابان ثریا شماره ۱۱۳نقشه زمین و شرائط و مشخصات عمومی طرح مورد نظر را در مقابل‌پرداخت مبلغ یکهزار ریال (۱۰۰۰) دریافت نموده و طرح پیشنهادی خود را تا آخر وقت اداری روز بیست و پنجم شهریور ماه ۱۳۳۸ تسلیم دفتر سازمان نمایند .

طرحهای پیشنهادی بوسیله هیئتی از متخصصین فن مورد رسیدگی قرار خواهد گرفت . به تنظیم کننده طرحی که برنده مسابقه شناخته شود مبلغ یکصد و پنجاه هزار ریال (۱۵۰۰۰۰)ریال و بنفرات دوم و سوم بترتیب هفتاد هزار ریال و ۴۰هزار ریال جایزه پرداخت خواهد شد و بعلاوه درصورتیکه سازمان مایل باشد بایکی از برندگان نسبت به تهیه نقشه های اجرائی و نظارت کلی قرارداد لازم منعقد خواهد نمود . هیچیك از طرحهای تسلیم شده مسترد نخواهد شد . ۱ـ۳

باآشامیدن شیر پاستوریزه تهران

سلامتی خود واطفالتانرا بیمه فرمائید

اولین سازنده لاستیك درجهان

DUNLOP

کانون آگهی آوا

شرکت سهامی ایران وغرب

نماینده انحصاری لاستیك

دنلپ

نخستین جشن روز راننده را بعموم رانندگان تبریك‌میگوید وبیادبود اعلام روز راننده «چهارم شهریور» جوائزی بارزش پنجاه هزارریال بقید قرعه بخوش‌شانسترین‌رانندگانی‌که دوره اول‌کلاس مخصوص‌رانندگی راباموفقیت گذرانیده‌اند تقدیم میدارد. کارتهای مربوط باین جوائز امروز در تالار فرهنك ومسیررانندگان بین آقایان‌رانندگان‌توزیع گردید. مراسم قرعه‌کشی وتعیین برندگان آن بعدا انجام واعلام خواهدشد.

کانون آگهی‌آوا.

تاکنون کسی بشما نگفته است‌که:

میخواستند بایك بمب‌ساعتی سران کشورهای بزرك‌رابکشند.

ولی مولوتف توطئه راکشف‌کرد،.. وکسی نگفته‌است که

چه‌کسانی ازبریژیت باردو درتهران‌پذیرائی‌خواهندکرد،

اما.. فردا در «اطلاعات هفتگی» خواهیدخواندکه..

این‌کف‌بین تهرانی چگونه شوهران آینده دختران را

درحالی نشان میدهد... ومیخوانیدکه چگونه ...

یك کلفت ارباب میلیاردر خودرا بتور زد....

وتاریخ تقریبی رفع اختلافات ایران وشوروی

دریك تفسیر سیاسی جالب،که درمطبوعات ایران بی‌نظیر است..

«اطلاعات هفتگی» هرروزجمعه ۱۰ ریال وروزبعد نایاب ..

اطلاعات کودکان

منتشر شد فقط ۵ ریال

آخرین‌هفته برنامه

نادیه جمل

وتریوسانتاکروز خوانندگان اسپانیولی وبالت‌استافورد از امشب شروع میشود

مهمانخانه دربند