اطلاعات

۳۶ صفحه

پنجشنبه ۲۱ اردیبهشت‌ماه ۲۵۳۷ ـ شماره ۱۵۶۰۷ تکشماره ۱۰ ریال

بدنبال حوادث سه روزه اخیر در تهران و بسیاری از شهرستانها:

التیماتوم شدید دولت به بلواگران و تظاهرکنندگان

تحمل دولت در برابر آشوب نامحدود نیست

★ چند هزار نفر نمیتوانند مزاحم ۳۵ میلیون نفر شوند

از این پس دولت با تمام نیروی خود آشوبگران را تعقیب میکند

تره کی: روابط افغانستان با شوروی گسترش مییابد

★ گزارش دقیق چگونگی قتل داودخان واعضای خانواده او

★ دولت تازه افغانستان مبارزه با کم کاری و فساد، مصرف نوشابه های الکلی ومواد مخدر را جزو برنامه های اصلی خود اعلام کرد

★ تره‌کی با رهبران ایلات پشتون پاکستان ملاقات کرد

در صفحه ۲ ستون هفتم

کشیدن سیگار هنگام رانندگی ممنوع میشود

صفحه ۳ ستون چهارم

بازدید ۳ ساعته شهبانو از محلات جنوب تهران

★ بچه‌های محلات جنوب تهران با شهبانو درددل کردند.

★ شهبانو: با مردم بودن را دوست دارم

در صفحه ۲۵

گزارش فرستاده مخصوص اطلاعات

آرایش تیم ایران در بازی امشب

★ مربی تیم فرانسه: ایران یک حریف تمرین است

در صفحه ٤ ستون هفتم

اعلامیه دربارشاهنشاهی

سفر شاهنشاه به مجارستان و بلغارستان بتعویق افتاد

صفحه ٤ ستون هشتم

تأسیس مجتمع بزرگ تسلیحاتی در اصفهان

در صفحه آخر ستون اول

متن اطلاعیه دولت در صفحه چهارم چاپ‌شده است

ماموران هنگام برداشتن تخته‌سنگهائی که جاده هراز را بسته بود

جاده هراز را با دینامیت باز کردند

در صفحه ٤ ستون دوم

قتل مورو وزیر کشور ایتالیا را باستعفا واداشت

★ راست گرایان ایتالیا خواستار برقراری حکومت نظامی شدند

★ بریگاد سرخ اعلام کرد جنگ را ادامه خواهد داد و یک کارخانه دار را زخمی کرد

در صفحه ۲

توضیحات استاندار آذربایجان درباره حوادث تبریز

سناتور دکتر جهانشاه صالح در شیراز اعلام کرد:

آلودگی دریای خزر مسافران را مسموم میکند

در صفحه ۳۳ ستون سوم

سرمایه بانک سپه ۸ میلیارد ریال شد

امروز تراز نامه بانک سپه در جلسه مجمع عمومی تصویب گردید

صبح امروز در جلسه‌ای که بریاست تیمسار ارتشبد عظیمی وزیرجنگ و با شرکت اعضای شورایعالی، هیئت نظارت و هیئت مدیره بانک سپه تشکیل گردید گزارش هیئت مدیره بانک توسط آقای منوچهر نیکپور رئیس هیئت مدیره و مدیرکل بانک سپه قرائت شد و سپس تیمسار سپهبد مرتضی زاهدی رئیس هیئت نظارت، گزارش هیئت نظارت و بازرسان را باطلاع مجمع رسانیدو درپایان ترازنامه وحساب سود و زیان و نحوه تقسیم سود عملکرد سال ۲۵۳۶ بانک به تصویب رسید.

در جلسه مجمع عمومی خدمات مدیرکل و هیئت مدیره وکارکنان موردتائیدو قدردانی قرار گرفت.

سپس در مجمع فوق‌العاده صاحبان سهام بانک سپه کمدر ساعت ۱۰ صبح تشکیل گردید پس از قرائت گزارش هیئت مدیره و بازرسان سرمایه‌بانک از پنج میلیارد ریال‌به ۸میلیارد ریال از محل سود عملکردسال ۲۵۳۶شاهنشاهی افزایش‌یافت و مواد ۵و۶ اساسنامه بانک اصلاح گردید.

هایده

بانوی آواز ایران

فقط در کاباره

باکارا

برنامه دارد

تلفنهای رزرو

۸۹۸۲۰۸ ـ ۸۹۵۱۷۷

شرکت سهامی عام کارخانجات صنعتی ایران ناسیونال

شرح درصفحه ۲۷

ماجراهای یك روزنامه نگار ایرانی

بقلم نویسنده زبردست: پرویز لوشائی.

.... قریبا منتشر میشود.

استخدام دیپلمه

شرح درصفحه ۱۸

از کلیه سروران و دوستان عزیزم که‌در فوت برادرم بوسیله تلگراف و درج آگهی در روزنامه قبول زحمت فرموده و یا حضورا بنده‌را مورد لطف و عنایات خود قرارداده‌اند سپاسگزارم. سلامت و موفقیت عزیزانم را از خداوند مسئلت دارم.

ارسلان خواجوی وبانو

جناب آقای نقی‌توکلی وزیر محترم نیرو

کارکنان و مدیریت شرکت بران باوری ایران(سهامی خاص) مصیبت وارده را تسلیت میگویند.

کارل کار ـ مدیر عامل

ازسوی خانواده های سوگوار، از سروران و دوستان و آشنایانی که با فرستادن نامه یا تلگرام و یا باتشریف فرمائی وحضور درمراسم تشییع وترحیموشب هفت شادروان بدراقاق وزیری ابراز همدردی فرموده‌اند سپاسگزاری میکنیم و از درگاه حق‌برای همه آنان آرزوی سعادت و سلامت داریم.

علینقی وزیری ـ حسینعلی ملاح ـ دکتر خسرو ملاح

دوست عزیزم جناب آقای کامبیز دانشیار

مصیبت وارده را بجنابعالی و خانواده محترمتان صمیمانه تسلیت عرض می‌نمائیم.

علیرضا ساریخانی و بانو

جناب آقای‌مهندس‌توکلی وزیر محترم نیرو

با نهایت تاثر مصیبت وارده را به جنابعالی‌وخانواده محترم تسلیت عرض می‌کنیم.

شرکت گیبس‌اند هیل ایران

دوست عزیزم جناب آقای بهروز عراقی

مصیبت وارده را بجنابعالی و خانواده محترمتان صمیمانه تسلیت عرض می‌نمائیم.

علیرضا ساریخانی و بانو

جناب آقای عباس توکلی

با کمال تاسف درگذشت نابهنگام پدر ومادر ارجمندتان را تسلیت گفته واز خداوند برای جنابعالی و خانواده محترم صبر مسئلت دارم.

جهانگیر ناظمیان

مهندسین، تکنیسین‌ها و کارکنان شرکت ساختمانی مانا

با نهایت تاسف درگذشت ناگهانی عیدی‌محمد تائبی مجد، تکنیسین جوان کارگاه مانا در اهواز را بخانواده محترم آن مرحوم تسلیت گفته واز خداوند بزرگ صبرو شکیبائی آرزو می‌کند.

تسهیلات ویژه برای شرکتهای تعاونی مسکن

شرح در صفحه ۳۳

«بازار کتاب»

کاملترین مرجع کتابهای‌منتشر شده درایران امروز صفحه ۲۰

پروفسور رحمت‌اله سمیعی

استاد و متخصص بیماریهای پوست از اروپامراجعت کرد

شماره ۳۵۸ـ تخت‌جمشید ـ چهارراه بهار ـ تلفن ۷٦۱٤۱٤

جناب آقای همایونفر یحیائی

بانهایت تاسف مصیبت وارده را به‌آن جناب و خانواده محترم یحیائی تسلیت عرض نموده و بقاء عمر جنابعالی و بازماندگان محترم را از درگاه خداوند متعال مسئلت داریم.

بندر شاهپور ـ اداره کل گمرک ـ محمد ابراهیم خواجوی و سعید رئیسی.

هواپیمائی ملی ایران «هما»

اطلاعیه

باطلاع کلیه مسافران هواپیمائی ملی ایران «هما» میرساند که شماره تلفنهای زیر آماده پاسخگوئی به شکایات و اظهار نظر های مسافران گرامی پروازهای داخلی وخارجی «هما» میباشد:

شکایات مسافرین ۸۲۵۰٦۵

۹۱۱۲۳۵٦

۹۱۱۲۵۳۵

۹۱۱۲۵٤۱

کنترل کیفی خدمات ۹۱۱۲۳۳۹

۹۱۱۲۵٤۰

۹۱۱۲۸٤۵

از مسافران محترم خواهشمند است در صورت مشاهده هرگونه نارسائی در خدمات، مراتب را با تلفن‌های فوق‌یا به آدرس: واحد شکایات مسافرین هواپیمائی ملی ایران، شماره ٤٤ خیابان ویلا در تهران باطلاع مسئولان واحد فوق برسانند ودر صورتیکه نتایج حاصله مطابق با حداکثر خواسته آنان نبود، موضوع را بمدیر کل کنترل کیفی خدمات وبازرسی «هما» بوسیله تلفن های ۹۱۱۲۲٤٤ و ۹٦۳۲٤٤ اطلاع دهند تا ترتیب پیگیری مجدد وجلب‌رضایت کامل آنان فراهم آید.

چراب.ام.و.؟

بقیه درصفحه ۳

جناب آقای علی رشیدی

معاونت عملیات اداره کل بندر و کشتیرانی بندر شاهپور

انتصاب بجا و شایسته جنابعالی را تبریک عرض نموده و موفقیت بیشتر شما را درراه خدمت به‌شاهنشاه آریامهر و میهن عزیز آرزومندم.

بندر شاهپور ـ غلامرضا آذرگون، شرکت ترانس تادیکو

جناب آقای مهندس عطاءاله هاشمی

انتصاب شایسته آن جناب را بریاست دفتر امور پیمانکاران و سازندگان سازمان برنامه صمیمانه تبریک عرض میکنیم.

شرکت ساختمانی لاواک

آ ـ ۱۲۱۳

شرکت ملی نفت ایران

آگهی استخدام

شرح در صفحه ۲۱

کاشی کف ایرانا

مناسبترین پوشش برای کف سالن پذیرائی، اطاق خواب، حمام، آشپزخانه وسایر قسمتهای خانه ومحل کارشما

کاشی کف ۲۰×۲۰ تزئینی مترمربع ۹۰۰ ریال

کاشی کف ۲۰×۲۰ ساده مترمربع ۸۰۰ ریال

نمایشگاه ـ خیابان پهلوی مقابل پارك ساعی

محل فروش: کلیه نمایندگیهای ایرانا درتهران وشهرستانها

۲۴ ساعت پس از کشف جسد مورو

وزیر کشور ایتالیا استعفا کرد تا ضعف پلیس بررسی شود

میلیونها ایتالیائی دیروز عزادار بودند

★ مراسم تدفین جنازه مورو بدون شرکت مقام های دولتی برگزار شد

بریگاد سرخ اعلام کرد که به جنگ ادامه خواهد داد و دیروز مدیر یك کارخانه گلوله خورد

رم ـ یونایتدپرس ـ دیروز «فرانسیسکوکوسیگا» وزیر کشور ایتالیا درپی عدم موفقیت‌پلیس ایتالیا نسبت به‌جلوگیری از قتل آلدومورو نخست وزیر پیشین آن‌کشور بدست‌بریگاد سرخ ازمقام خود استعفا کرد.

وی‌با ارسال نامه‌ای برای «جولیوآندرئوتی» نخست وزیر ایتالیا استعفای خود را به‌آگاهی وی رسانید.

وزیر کشور ایتالیا در حالی استعفا داد که خانواده مورومراسم تدفین وی‌را بطور خصوصی در یک دهکده واقع در ۵۰ کیلومتری شمال رم انجام می‌دادند آنان اجازه نداده‌بودند مقامات دولتی ایتالیا کمبزعم آنان مسئول قتل مورو بودند نسبت به‌جنازه وی ادای احترام کنند.

کوسیگا، عنوان وزیر کشور مسئولیت پلیس وسازمان های اطلاعاتی ایتالیا رابرعهده دارد در نامه خود به‌نخست وزیر این کشور نوشته است که بعقیده وی دولت ایتالیا درمورد خودداری از مذاکره با ربایندگان مورو کارصحیحی کرده است. وی گفت ازآنرو استعفا میدهد که پارلمان‌ایتالیا بتواند اقدامات پلیس را درمورد قضیه ربوده شدن آلدومورو موردرسیدگی قرار دهد.

از سوی دیگر جنبش اجتماعی ایتالیا (حزب افراطی راست) درپی استعفای وزیر کشور ضمن قطعنامه‌ای ازپارلمان ایتالیا درخواست کردکه بیدرنگ در سراسر کشور مقررات حکومت نظامی برقرار شود.

چگونگی قتل

رم ـ آسوشیتدپرس ـ نخستین نتایج کالبد شکافی آلدومورو نشان میدهد کدوی درداخل اتومبیل قرمز رنگی که جسدش درآن کشف شد کشته نشده است.

سخنگوی پزشکی قانونی رم ضمن اظهار این مطلب افزود که به‌احتمال زیاد تروریست ها کالبد مورو را که هنوز گرم بوده به‌اتومبیل مسروقه منتقل ساخته و چند دقیقه بعد آنرا درمرکز رم‌رها کرده بودند.

راست گرایان ایتالیا خواستار برقراری حکومت نظامی شدند

ازسوی دیگر این سخنگو خاطرنشان ساخت که ۱۱ گلوله به قسمت چپ بدن و ناحیه قلب مورو اصابت کرده است واین امر نشان می‌دهد که او توسط ۶نفر از دوجهت هدف گلوله قرار گرفته و میان قتل او و کشف جسدش‌بیش از یکی ـدو ساعت فاصله نبوده است.

پورینو ـ آسوشیتدپرس ـ در حالی که میلیون ها ایتالیائی بخاطر کشته شدن آلدومورو عزاداری میکردند، بریگاد سرخ اعلام کردکه :«عدالت اجراشد» باوجود این، دیروز بریگاد سرخ باشلیک گلوله به‌پای مدیر اجرائی یک شرکت شیمیائی دولتی درمیلان نشان داد که قتل مورو پایان اوج تروریسم در ایتالیا نیست.

«رناتوکوچیو» بنیاد گذار بریگاد سرخ که‌همراه ۱۲ تن‌از یاران خود در زندان تورینو بسر می‌برند دیروز گفت که کشتن آلدومورو «یک عدالت انقلابی» بود.

«بریگادسرخ» اعلام کرد بگذار آشکار باشد که ماقصد نداریم دراین مرحله بازی را تمام کنیم.

فراموش کردن واقعه

رم ـ فوری‌ترین مسئله‌ای که اکنون برای دستگاه‌رهبری حزب دموکرات مسیحی ایتالیا مطرح شده بیشتر جنبه روانی دارد تاسیاسی وآن بفراموشی سپردن شوک ناشی از قتل آلدومورو‌ست.

در هرحال قرائنی در دست‌است که نشان میدهدحزب دموکرات مسیحی طبق روال گذشته برنامه سیاسی آلدومورو رهبر فقید خود رادر زمینه سازش و نزدیکی با حزب کمونیست ایتالیا مورد تایید قرار خواهد داد و بدون‌تردید این خط مشی ازسوی زاگالین دبیرحزب وارث‌فکری‌آلدومورو نیز دنبال می‌شود.

در زدوخورد نیروهای فیلی پین ومسلمانان ۲۲۳ تن کشته وزخمی شدند

مانیل ـ خبرگزاری‌فرانسه ـ سخنگوی نظامی دولت‌فیلیپین امروز اعلام کرد که بر اثر وقوع پیکار های خونین میان نیرو های نظامی فیلی‌پین و مسلمانان جنوب این کشور در چندروز گذشته تعداد۲۲۳نفر از دو طرف کشته و یا زخمی شده‌اند.

عملیات نظامی در منطقه جنوب بدنبال ربوده شدن ۵۶ غیر نظامی بوسیله شورشیان جبهه ملی آزادیبخش مورو صورت گرفت، ولی کوشش برای باز یافتن گروگان ها که مسلمانان شورشی درازای آزادی آنان نزدیك به ۱۰۰ هزار دلار باج خواسته‌اند، به نتیجه‌ای نرسیده است. چریك های مسلمان به دولت‌فیلی‌پین هشدار داده‌اند چنانچه‌عملیات نظامی خودرا درجنوب قطع‌نکند گروگان هارایکی پس‌ازدیگری به قتل میرسانند.

عربستان تولید نفت را کاهش داد

کویت ـ آسوشیتد پرس ـ احمد زکی یمانی وزیر نفت عربستان سعودی دیروز گفت که کاهش تولید نفت خام، بهترین راه حل مساله مازاد بازرگانی در بازار جهان است.

او گفت‌که عربستان‌سعودی اخیرا تولید نفت خام راروزی ۱٫۵ میلیون بشکه کاهش داده وبه‌هشت میلیون بشکه‌رسانده است تا به رفع‌مازاد بازرگانی جهانی کمک کند.

کشور های نفت خیز عرب عقیده دارند که متعادل کردن عرضه و تقاضا به تثبیت نرخ نفت خام کمک میکند.

وزیر نفت امارات متحد عرب نیز به خبرنگار روزنامه کویتی الوطن گفت که درآمد نفتی کشور متبوع او به علت کاهش نرخ‌دلار ۱۱٫۵ در صد کاهش یافته است.

ابوایاد از اعراب خواست علیه منافع آمریکا بمبارزه برخیزند

بیروت ـ خبرگزاری‌فرانسه ـ «ابواید» یکی از رهبران برجسته سازمان الفتح ازملت های عرب دعوت کردکه علیه منافع آمریکایی‌هاوامپریالیست ها در جهان عرب به مبارزه برخیزند.

ابواید گفت که‌بزودی هیئتی از مسئولان الفتح برای تحکیم روابط این سازمان با کشور های سوسیالیست رهسپارمسکو خواهد شد. اعضای این هیئت منحصرا از میان‌رهبران‌سازمان «الفتح» انتخاب خواهند شد.

ابواید هنگامی سفر هیئت مسئولان الفتح رابه شوروی عنوان کرد که یاسر عرفات رهبر این سازمان برای‌گفتگو باپرنس فهدبن عبدالعزیزولیعهد عربستان سعودی به ریاض رفته است.

پرنسس مارگارت تصمیم به‌طلاق گرفت

وی ۲ سال پیش از شوهرش جدا شده‌بودتا ببیند میتواند طلاع را تحمل کند یا خیر

لندن ـ بیانیه‌ای که امروز از سوی کاخ کنزینگتون اعلام‌گاه پرنسس مارگارت خواهر ملکه انگلستان انتشار یافت حاکی‌است که‌لرداسنودن وپرنسس مارگارت تصمیم به طلاق گرفته‌اند.

دراین بیانیه آمده است «پرنسس مارگارت‌و لرداسنودن در پی دو سال دوری‌ازیکدیگر توافق کردند که رسما به‌پیوند زندشوئی خود پایان بخشند، لذا بزودی تشریفات قانونی و لازم برای این جدائی صورت خواهدگرفت.

بدنبال انتشار این بیانیه، یك سخنگوی کاخ کنزینگتون اعلام داشت‌خواهرملکه‌انگلیس که فعلا براثر بیماری جهیز هاضمه در بیمارستان بستری است هیچگونه تصمیم برای ازدواج مجدد ندارد.

مارگارت و لرد اسنودن ۱۸ سال بایکدیگر زندگی‌مشترك داشتند آنان دارای دو فرزند «سارا و لینلی» هستند.

پرنسس مارگارت که در ۲۱ اوت سال ۱۹۳۰ متولد شده است کوچکترین دختر ژرژ پنجم است وی در سال ۱۹۵۵ ناچار شدبه علت مخالفت‌دربار سلطنتی انگلیس، از ازدواج با پترتاونزند مرد موردعلاقه‌اش که ازهمسرش جدا شده‌بود چشم بپوشد و پنج سال بعد با آرمسترانك جونز که بعدا لقب لرد استودون به او اعطا شد ازدواج کند. دو سال‌پیش پرنسس مارگارت و شوهرش تصمیم به طلاق گرفتند واز آن پس جدا از هم زندگانی کردند تاببینند می‌توانند طلاق راتحمل کنند و اینك که‌مسلم شده است طلاق صدمه‌ای به آنان نمی زند تصمیم گرفته‌اند رسما از هم جدا شوندومتارکه کنند.

پرنسس مارگارت در ماه های اخیر سوژه داغی برای روزنامه های انگلیسی شده‌بود و علت آن بود که چند بار با رودی لولین آوازه خوانی که از نظر سنی ۱۷ سال کوچکتر ازاواست، دیده‌شده‌بود. افکار عمومی درانگلیس براثر این ماجرا به هیجان‌آمده بودبطوری که ملکه انگلیس به‌خواهرش اخطار کرد.

۳۵ سرباز مراکشی در نبردهای پولیزاریو کشته شدند

وزارت دفاع صحرای غربی آفریقا پولیزاریو با انتشار بیانیه‌ای اعلام‌کرددر پیکارهای خونین روز های گذشته در این‌منطقه تعداد ۳۵ سرباز مراکشی کشته و ۵۰ سرباز دیگر مجروح شده‌اند.

در این بیانیه آمده استکه سربازان مغربی هنگام حمله به پادگان سربازان پولیزاریو در جنوب مرز های مغرب بمقتل رسیدند. و تاکنون اجساد ۲۸ تن از سربازان‌مقتول پیدا شده‌است.

در این‌میان، محمدعبدالعزیز دبیر کل جبهه پولیزاریو با ارسال پیامی از رهبران کشور های افریقائی‌ودبیر کل‌سازمان ملل خواست که مداخله‌نظامی فرانسه را علیه مردم صحرا محکوم کنند

عطر ضدآبستنی کشف شد!

مکزیکوسیتی ـ خبرگزاری فرانسه ـ دکتر «اندریوشدلی» دانشمند لهستانی الاصل‌امریکا اعلام کرد که موفق به کشف یك داروی جدید ضد آبستنی شده است که میتوان آن را مثل عطر بکار برد.

دکتر شدلی‌برنده جایزه‌نوبل ۱۹۶۷ در یك مصاحبه‌مطبوعاتی اظهار داشت که استنشاق‌عطر ضد آبستنی از بارداری زنان جلوگیری میکنداما هنوزداروی جدید درمراحل آزمایشی‌است و سه سال بعد به بازار عرضه خواهدشد.

شوشنکو برای خارج کردن دخترش از شوروی از دولت آمریکا استمداد کرد

★ همسر شوشنکو نمی توانست دوری شوهرش را تحمل کند خودکشی کرد

نیویورک ـ رویتر ـ «آرکادی شوشنکو» دیپلمات سابق شوروی از دولت آمریکا خواست در مورد سفر دختر شانزده ساله‌اش «آنا» به آمریکا که در پی خودکشی‌همسرش‌درشوروی تنها مانده است به‌وی کمک کند.

شوشنکو که ماه گذشته درپی بروز اختلاف‌نظرمیان او و دولت شوروی از سمت خود بعنوان معاون دبیر کل سازمان ملل استعفا کرد دیشب اظهار داشتکه مقامات شوروی همسر او را بزور وادار به بازگشت به شوروی کردند و تاکید کرد که همین امر باعث خودکشی او شد که دیروز گزارش رسید با خوردن قرص خواب‌آور به زندگی خود خاتمه داده است.

بانو شوشنکو روز نهم آوریل یعنی پس از بروز اختلاف‌نظر میان شوهرش و دولت شوروی به مسکو بازگشته بود.

شوشنکو دیروز گفت‌پس از اینکه تصمیم به‌خودداری از مراجعت به شوروی گرفتم مقامهای‌شوروی‌همسرم را مجبور کردند مرا ترک گوید و به شوروی بازگردد و تحمل این کار برای زنی که به شوهرش علاقه دارد امکان‌پذیر نیست.

شوشنکو گفت با توجه به علاقه‌ای که در دخترم نسبت به مزومادرش سراغ دارم‌ازهمه موازین‌بین‌المللی وقوانین شوروی و آمریکا برای آوردن او به واشنگتن استفاده می‌کنم و در این راه‌ازدولت آمریکا استمداد کرده‌ام و امیدوارم افکار عمومی به دولت شوروی فشاروارد‌آورند تابامسافرت دخترم به‌آمریکاموافقت کند.

دیروز جسد همسر شوشنکو در آپارتمانش بدست آمد و معلوم شد که مرگ او براثر خوردن‌قرص خواب‌آور صورت گرفته است.

دختر شوشنکو دیروز به خبرنگارفرانس‌پرس درمسکو اظهار داشت که مادرش خودکشی کرده است.

وی گفت من دیگر مطلبی ندارم که اضافه کنم فقط می‌دانم که مادرم به پدرم فوق‌العاده علاقه داشت و نمی‌توانست دوری او را تحمل کند

کشمکش رویاروی کارتر و کنگره

واشنگتن ـ یونایتد پرس ـ کنگره آمریکا و دولت جیمی کارتر، میروند تا در کشمکش سخت ورویاروی که احتمالا امروز (پنجشنبه) بوقوع خواهد پیوست با یکدیگر درگیری پیدا کنند.

بهانه این درگیری نارضایی هایی است که پیشنهاد کارتر درباره فروش هواپیما های مدرن جت جنگی‌به دو کشور عرب مصر و عربستان‌سعودی در کنگره‌بوجود آورده‌است.

طبق طرحی که دولت کارتر بطور یک کاسه پیشنهاد کرده باید کنگره موافقت کند که آمریکا ۶۰ فروند از جت‌های جنگی بسیار پیشرفته اف ـ ۱۵ را به عربستان سعودی و ۵۰ فروند هواپیما های جنگی کهنتر ـ اف ـ ۵ را به مصر و در عین حال ۱۵ فروند اف ـ ۱۵ و ۷۵فروند اف ـ ۱۶ به‌اسرائیل بفروشد. ارزش کلی این معاملات در حدود ۴٫۸ میلیارددلاربرآورد شده است.

مقامات دولتی در واشنگتن پیشگویی کرده‌اند کنگره علیرغم مخالفت‌هایی که تاکنون ابراز کرده است بطور نهایی معاملات پیشنهادی کارتر را تصویب خواهد کرد و کارتر به این ترتیب بعد از بتصویب رساندن معاهدات جدید ترعه پاناما دومین پیروزی بزرگ خود را در عرصه سیاست خارجی بدست خواهد آورد.

کمیته روابط بین‌المللی مجلس نمایندگان‌آمریکا دیروز هنری کیسینجر وزیر خارجه سابق این کشور را دعوت کرد تا نظرش رادر بارەفروش هواپیما های مدرن جنگی به مصر و عربستان سعودی‌ابراز کند.

وی گفت‌که‌با طرح‌پیشنهادی کارتر موافق است مشروط‌بر اینکه آمریکا بجای ۱۵ فروند اف ـ۱۵ که قرار است به اسرائیل بفروشد، به این کشور نیز ۶۰ فروند از همان نوع هواپیما، یعنی دقیقا برابر با تعدادی که به عربستان سعودی خواهد فروخت، تحویل دهد.

استخدام

شرکت سهامی آلومینیوم ایران‌دراراك، یکنفر منشی با شرایط زیرجهت انجام امور منشیگری مدیرعامل شرکت باحقوق‌ومزایای مکفی‌استخدام می نماید.

۱ـ داشتن دیپلم متوسطه یا معادل
۲ـ تسلط کامل بزبان انگلیسی.
۳ـ تسلط کامل بامور ماشین نویسی فارسی و انگلیسی.
۴ـ تجربه کافی در امور منشیگری.
۵ـ تبعه دولت شاهنشاهی ایران.

از افراد واجد شرایط خواهشمند است‌درخواست های‌خود رابه نشانی ایرالکو، صندوق پستی ۳۱ اراك، ارسال ویامستقیما به‌کارگزینی شرکت، واقع درکیلومتر ۶ جاده‌اراك ـ تهران‌مراجعه‌نمایند.

منتشر شد

شرح کبیرانقروی برمثنوی معنوی مولوی

ترجمه فارسی جزوسوم از دفترسوم

فروش: پیام ـ شعبات امیرکبیر و سایر کتابفروشیهای مقابل دانشگاه.

مترجم دکتر عصمت‌ستارزاده

اسرائیل میخواهد مصر را منزوی کند!

امستردام ـ آسوشیتدپرس ـ دیروز از قول اسماعیل‌فهمی وزیر خارجه سابق مصر گفته شد اسرائیل خواستار امضای یک قرارداد جداگانه صلح بامصر است که آنکشور رادرجهان عرب منزوی کندامافهمی که این اظهارات را در مصاحبه بایک هفته نامه چاپ هلند بعمل آورد اظهارداشت نمیتواند بفهمد چطور مصر خواهد توانست یک قرارداد صلح‌یک‌جانبه‌با اسرائیل امضاء کند.

تاکنون مصر همواره‌اعلام کرده است از قطعنامه های کنفرانس سران عرب در رباط که بوضوح خواستار خروج اسرائیل‌ازکلیه‌اراضی اشغالشده اعراب و احقاق حق ملت فلسطین در مورد داشتن کشوری برای خودشده است دفاع میکند.

واضح‌است که اسرائیل‌می‌خواهدبا امضای یک قرارداد صلح با مصر این کشور رااز سایر ممالک عرب جدا کند مسئله فلسطینی ها را از میان بردارد و بتواند یک قرارداد صلح جداگانه با سوریه امضا کند.

اسرائیل‌چه‌از نقطه نظر تاکتیک وچه از لحاظ استراتژیک در راه نیل بدین هدف گام برمی دارد.

فهمی که ۵۵ سال دارد در نوامبرگذشته بعنوان اعتراض به سفر سادات به اسرائیل از وزارت امور خارجه مصر استعفا کرد. وقتی از فهمی پرسیده شد در مورد عقیده پرزیدنت کارتر مبنی براینکه بدون‌تشکیل‌یک دولت‌فلسطینی، هم امکان استقرار صلح در خاورمیانه‌وجود دارد نظرش چیست در پاسخ اظهارداشت اگربخواهید مسئله خاورمیانه حل شود اینکار تنها از طریق تشکیل یک دولت فلسطینی عملی است و بعقیده من این دولت باید مستقل‌باشد.

یك فلسطینی کشته‌ویك افسر نروژی زخمی شد

نبرد شدید فلسطینی‌ها ونیروهای سازمان ملل

بیروت ـ یونایتدپرس ـ دیروز برای دومین‌بار در یک هفته اخیر، زد و خورد شدیدی بین فدائیان فلسطین و نیرو های صلح سازمان ملل‌درجنوب لبنان درگرفت که در جریان آن یک افسر نروژی از ناحیه پا زخمی شد و یکی از فلسطینی ها بقتل رسید. سه فدایی دیگر فلسطینی نیز بوسیله سربازان نروژی سازمان ملل‌در این زد و خورد زخمی شدند. در جنگ مشابه قبلی که یک هفته پیش در جنوب لبنان‌روی داد ۴سرباز فرانسوی سازمان ملل کشته شده بودند.

گزارش هایی که از صحنه زدو خورد جدید بدست آمده حاکی است که دسته‌ای از سپاهیان نروژی نیروی صلح سازمان ملل در نزدیکی کوکبه در جنوب شرقی لبنان‌در حدود نیم ساعت با فدائیان فلسطین جنگیدند.

این برخورد طبق اظهار یکی از افسران نروژی هنگامی روی داد که سربازان نروژی‌به طرف دسته‌ای از فلسطینی ها که درصدد برآمده‌بودندبرخلاف دستور فرماندهی نیرو های سازمان ملل یکی از جاده هارا ببندند شروع‌بتیراندازی‌کردند. دقایقی حدود ۵۰ نفرازفلسطینی ها از تپه های اطراف بنای‌تیر‌اندازی بطرف تقریبا ۳۰ نفر از سربازان نروژی را گذارد و گروهی از فلسطینی ها نیز به طرف یکی از پست های نیروی سازمان ملل در نزدیکی کوکبه شروع به حرکت کردند. افسر نروژی که از وی نقل قول‌شد اظهار داشت که نیروی نروژی ابتدا بطرف فلسطینی ها شلیک هوایی کرد ولی چون فدائیان فلسطین دست از تیراندازی برنداشتند نروژی ها نیز متقابلا با استفاده از مسلسل و سلاح های ضد تانک فلسطینی ها را به‌آتش بستند. افسر نروژی اضافه کرد که بهر حال در مذاکراتی که بعدا بین‌نظامیان نروژی‌و مقامات‌فلسطینی‌صورت گرفت‌از طرف فلسطینی هاقول داده شد کدر اینده دیگرچنین وقایعی تکرار نشود.

در بیروت نیز یاسرعرفات رئیس سازمان آزادی بخش فلسطین دیروز قول داد که از این پس از وقوع زدوخورد بین فلسطینی های افراطی و نیروهای سازمان ملل در لبنان جلوگیری خواهد کرد و همزیستی وهمکاری صلح آمیز طرفین تقویت خواهد شد.

دولت اسرائیل دست به اقدامات احتیاطی‌دامنه‌داری زده است تادرجریان‌سالروز ایجاد اسرائیل (چهاردهم مه) فدائیان فلسطینی دست به حمله‌نزنند.

نظامیان اسرائیلی در بسیاری از نقاطی که‌احتمال رخنه کماندو ها وجوددارد مستقر شده‌اند عکس، سه سرباز اسرائیلی (دو مردو یک زن) از نیرو های‌ذخیره (داوطلب) را در یک منطقه که احتمال رخنه کماندو ها وجود دارد در حال مراقبت نشان می‌دهد. عکس رادیوتی یونایتدپرس

نورمحمد تره کی:

روابط افغانستان باشوروی گسترش خواهد یافت

★ دولت افغانستان با فساد، «کم‌کاری» و مصرف نوشابه الکلی واستعمال مواد مخدر مبارزه خواهد کرد

وزیر خارجه افغانستان از حمایت‌لیبی‌ازآن‌دولت‌ستایش کرد

★ ملك خالد برای تره‌کی پیام‌فرستاد وعراق رژیم تازه کابل رابرسمیت شناخت

★ پسر داود بادست خود همسرش‌را کشت تااسیر نشود

★ داود با طپانچه یك‌افسر کودتا رامجروح‌کرد.

۲۴ هزار زندانی

دیشب وزارت دادگستری افغانستان اعلام کرد که ۶۱۷۹ پرونده «زندانی‌دار» لاینحل باقیمانده و اگر در هر پرونده چهار نفر متهم باشند بیش از ۲۴۰۰۰ نفردر زندان ها و یا در حال بلاتکلیفی بسر میبرند.

عراق برسمیت شناخت

بغداد ـ دولت عراق با انتشار بیانیه‌ای اعلام داشت که دولت جدید افغانستان‌را به رسمیت شناخته است.

از طرف دیگر عبدالسلام طریقی وزیر خارجه لیبی که برای انجام یک دیدارسمی سه‌روزه به افغانستان رفته است شناسائی رژیم جدید افغانستان را اعلام کرد.

طریقی اولین مقام رسمی خارجی است که از تاریخ کودتای ۲۷ آوریل، از افغانستان دیدن میکند.

از سوی دیگر خبرگزاری لیبی (جانا) از کابل گزارش داد عبدالسلام طریقی وزیر امور خارجه جماهیریه‌لیبی که اکنون در این شهربسر میبرد با حافظ الله‌امین‌معاون اول نخست‌وزیر و وزیر امور خارجه افغانستان گفتگو و تبادل‌نظر کرد.

در جریان این دیدار حافظ اله امین تاکید کردکه انقلاب دو کشور افغانستان و لیبی روی‌اصول و ارزش های یکسان پایه‌گذاری شده است و بی‌شک وحدت این دو انقلاب بطور چشمگیری به مبارزه بر ضد امپریالیسم، صهیونیسم و نژادپرستی کمک می‌کند.

حافظ الله‌امین خطاب به طریقی اظهار داشته استکه پشتیبانی لیبی از لغفانستان یک تکیه‌گاه بزرگ برای اسلام است.

پیام ها

رادیو کابل گزارش داد که ملك‌خالد پادشاه‌عربستان سعودی‌پیامی برای‌نورمحمد ترمکی رهبر جدیدافغانستان فرستاده است.

نورمحمد ترمکی دیروز پیام‌هائی برای لئونیدبرژنف و الکسی‌کاسیگین‌نخست‌وزیر شوروی فرستاده و اظهار امیدواری کرده است که روابط میان افغانستان و شوروی بیش از پیش‌تحکیم شود و همکاری ثمربخش‌در زمینه‌های مختلف به سود دو کشور و صلح عمومی گسترش پیدا کند.

ماجرای کشته شدن‌داود

کابل ـ «محمد داود» رئیس جمهوری رژیم سابق افغانستان در جریان کودتای ۲۷ آوریل گذشته در حالی به قتل‌رسید که طپانچه‌ای در دست داشت‌و ازتسلیم شدن در برابرافسری که برای بازداشت کردن وی به کاخ ریاست جمهوری رفته بود امتناع میکرد.

شهودی که به چشم خود شاهد این‌ماجرا بوده‌اند اظهار داشته‌اند که بهر حال‌درجریان حمله کودتاگران به کاخ ریاست جمهوری حدود ۳۰ نفر از زنان و کودکانی که‌ازاعضای خانواده ریاست جمهوری‌بودند توانستند فرار کنند، ولی‌آنان بعدا بازداشت شدند.

طبق اظهار کسانی که‌شاهد عینی وقایع بوده‌اند واین‌ماجرا را۱۳ روز پس از کودتای‌اخیر افغانستان بیان‌داشته‌اند گفته‌اند شخص داود هنگامی به قتل رسید که کودتاگران، دست به سومین مرحله حمله خودبه کاخ ریاست‌جمهوری زده‌بودند، عده‌ای از افراد خانواده داود، که بطور عمده اززنان‌وکودکان تشکیل میشدند، وقتی که‌یکی از هواپیما های بمب افکن، دستور رهبران کودتاموشکی به روی کاخ ریاست جمهوری پرتاب کرد، به قتل‌رسیدند. این دسته از کشته شدگان در آن دقایق در محوطه «حرم» (اندرونی کاخ) گرد آمده بودند. یکی از پسران رئیس جمهوری سابق ابتدا همسرش رابدست‌خود در داخل کاخ ریاست جمهوری به قتل‌رساند و سپس خودکشی‌کرد تابدست کودتاگران اسیر نشود.

داود خان و برادرش نعیم و دونفر از وزیران وی پس‌از روبرو شدن بایکی ازافسران کودتاگر به قتل رسیدند. این افسر خطاب به داود خان‌گفته بودکه «آقای رئیس جمهوری تسلیم شوید. شما محاصره شده‌اید، اما داودبا تیراندازی باطپانچه به افسری‌که خواستار تسلیم شدن وی بوداو را از ناحیه شانه زخمی کرد. دربرابر این‌مقاومت مسلحانه بود که کودتا کننده‌گان متقابلاباتفنك ها و مسلسل های ساخت‌شوروی تیراندازی کردند و داود و برادرش نعیم و دو وزیر اورا به قتل رساندند.

باقیمانده اعضای خانواده ریاست جمهوری بعدا بازداشت شدند.

کابل ـ نورمحمدترمکی‌رئیس جمهوری جدید افغانستان‌در یک سخنرانی که از رادیو کابل پخش شد گفت روابط افغانستان با همسایه بزرگ شمالی آن کشور یعنی‌اتحاد شوروی توسعه و تحکیم خواهد یافت. وی‌همچنین اظهارداشت افغانستان‌روابط دوستانه خود را با ایران، پاکستان، وجمهوری خلق چین سه همسایه دیگر ان کشور‌را حفظ خواهد کرد وبه‌گسترش مناسبات‌خویش باهند خواهدپرداخت‌ترمکی گفت که دولت او به‌حقوق بشر احترام خواهد گذارد.

وی گفت که خواستار روابط دوستانه با همه کشور های جهان است اما نوع روابط افغانستان با سایر کشور ها بستگی به رویه‌ای که در مقابل انقلاب دمکراتیک‌ملی‌افغانستان‌اتخاذ میکنند، خواهد داشت.

ترمکی یک‌برنامه‌اقتصادی ۳۰ ماده‌ای را که بموجب ان به فئودالیزم‌درافغانستان خاتمه داده‌میشود، اصلاحات ارضی صورت می‌گیرد، بخش دولتی توسعه خواهد یافت فرصت دارد.

ترمکی همچنین گفت وی مبارزه با بی‌سوادی، کم‌کاری، فساد و دیوانسالاری را آغاز خواهد کرد وجلوی مصرف نوشابه های الکلی و استعمال و قاچاق مواد مخدر را خواهد گرفت.

در باره ارتش افغانستان و نقش اینده ان، ترمکی‌در دیگر گفت که مانیرو های مسلح خودرانقویت‌خواهیم کرد تا از انقلاب افغانستان دفاع کنند

ملاقات نمایندگان‌پشتون

نمایندگان ایل های‌پشتون پاکستان ساعت ۳ بعد ازظهر دیروز با نورمحمد ترمکی رئیس شورای انقلاب و صدراعظم افغانستان ملاقات کردند.

رادیو کابل در سرویس خبری دیشب خود گفت: نمایندگان ایل های ظفر خیل آدمخیل، سوکی‌خیی، قنبرخیل و افریدی‌تیرای پشتون در دفتر کار نور محمد ترمکی باوی ملاقات کردند.

هنگام ملاقات‌این‌نمایندگان بانورمحمد ترمکی‌وزیرامور افغانستان نیز حضور داشت

سردبیر ندای‌بلوچستان کشته شد

کویته ـ رویتر ـ سعیداقبال مدیر و سردبیر هفته‌نامه اردو زبان«ندای بلوچستان» دیروز در کویته کشته شد و قاتل‌او فرار کرد.

پلیس هنوز به علت‌قتل‌سعید اقبال پی نبرده است.

مدرسه‌شبانه‌روزی

CHANTEMERLE

علاوه بر برنامه دروس عادی خود به شاگردان ۶تا ۱۴ ساله ایرانی زبان فارسی را نیز تدریس می‌نماید. برای‌اطلاع بیشتر با مدیر مدرسه به نشانی زیر مکاتبه فرمائید.

M. Jean Wegmuller
Ecole Chantemerle
1807 Blonay (SUISSE)

مادر

نوشته: برتولت برشت
ترجمه: منیژه کامیاب
و حسن بایرامی
چاپ دوم

نمایشنامه‌ای براساس رمان «مادر» اثر ماکسیم گورکی که‌برشت آن رابه‌شیوه‌ای عینی و موثرتر ارائه کرده است.

مؤسسه انتشارات امیرکبیر

احداث پاسیو ـ فضای سبز
مهندس والی ۶۵۹۰۶۰ ـ ۶۵۵۶۷۶

یادداشت کنید

۱۰ خرداد ۲۴ ساعت
تحریم و ترک سیگار

کمیته ملی مبارزه با سیگار

مجله جوانان امروز

سمینار دانشجوئی بررسی مسائل ایران با سخنان نخست وزیر تشکیل شد

آموزگار: انقلاب تضمین کننده قدرت اقتصادی کشور است

جمشید آموزگار نخست‌وزیرو دبیر کل حزب رستاخیز ملت ایران در سمینار دانشجوئی بررسی مسائل ایران که دیروز تشکیل شد ضمن اشاره به نقش سازنده جوانان ودانشجویان گفت : قدرت مملکت‌سیاست مستقل ملی را تضمین‌میکند. نخست‌وزیر و دبیر کل‌حزب در این سمینار که قائم‌مقامان و معاونان دبیر کل رئیسو اعضاء باشگاه دانشجویان نیز حضور داشتند همچنین گفت :

به همان گونه که اگاهی دارید هر زمان که فرصت دیدار با دانشجویان و دانش اموزان بدست ایداز ان فرصت نمی‌گذرم چرا که اینده ایران متعلق بجوانان است و به‌دست شما بنا میشود . شکوفائی ایرانو تجدید عظمت باستانی ان بستگی به‌قدرت‌اندیشه‌مهارت بازوان، فضیلت و تقوای دانش و اگاهی و کار و کوشش شما دارد و به همین جهت است که هرقدر در این باره سخن گفته‌شود سخن نامکرر است زیرا اگاهی شما ازانچه‌که‌پیرامون شما میگذرد چه در داخل کشور و چه در خارج از کشور برای فعالیت مثبت‌و سازنده شما لازم وضروری است . اینکه اشاره کردم شکوفائی کشور و استقرار سیاست مستقل ملی برای نسل ها و نسلهای اینده بستگی به مشارکت فعالانهو اگاهانه شما دارداز‌این‌جهت است که بطور کلی سیاست مستقل ملی هر کشور و استقلال هر کشور به دو سلسله عوامل که مجزا و در عین حال مرتبط به هم هستند بستگی دارد .

نخستین این عوامل : عوامل کالبدی یا فیزیکی هستند و دیگری عوامل معنوی و اخلاقی .

عوامل کالبدی خودبه‌دو دسته تقسیم می‌شوند ، عواملی که موجب قدرت داخلی مملکت می‌شود و عواملی که قدرت اقتصادی برای کشور ایجاد می‌کنند امیدوارم برمن خورده‌نگیرند که چرا اشاره‌ای به قدرت سیاسی نکردم اگر به‌تاریخ جهان نگرشی اجمالی نیز داشته باشید ملاحظه می‌کنید که در قرون وسطی قدرت اقتصادی تابع قدرت سیاسی بود ، کشورهائی که میتوانستند با اعزام نمایندگان هوشیار وکارآمد به سایر کشورها از نظر سیاسی نفوذ خودشان را بسط و گسترش بدهند نفوذ اقتصادی‌هم‌بدست می‌آوردند قدرتهای اقتصادی تابعی از قدرتهای سیاسی بود و ولی در قرن بیستم و بویژه پس از جنگ دوم جهانی جریان به‌کلی‌معکوس‌شد یعنی‌امروز قدرت سیاسی تابعی ازقدرت اقتصادی است .

شکست خوردند

در گوشه و کنار جهان می‌بینید چه بسیار کشور هائی که قدرت درجه یک جهان بودند ولی چون قدرت اقتصادی خود را از دست دادند امروز به قدرت های سیاسی درجه دوم و سوم مبدل شدند وبرعکس کشور هائی که شکست خورده بوده‌اند از قدرت سیاسی برخوردار نبودند بخاطر قدرت اقتصادی دارای‌قدرت سیاسی فوق‌العاده در دنیا هستند بنابراین در عوامل کالبدی اگر کشوری اقتصاد سالم داشت مسلما قدرت سیاسی خواهدداشت.درباره قدرت دفاعی هم برخی‌بحث و گفتگو می‌کنند باید صریح و روشن بگویم به اطرافو اکناف خودمان هم توجه کردماید حتما آگاهی دارید کشوری هرقدر مرفه و از نظر اقتصادی پیشرفته باشد اگر از نظر قدرت دفاعی ضعیف و زبون و ناتون باشد تنها یک لقمه چرب و لذیذ برای زورمندان است نظیر این را در همه دنیا دیده‌اید حتی کشورهای بسیار کوچک اروپائی که‌از قدرت اقتصادی بسیاربالایی برخوردارند هرگز ازاندیشه قدرت دفاعی کشور کوچک خود غافل نیستند قدرت اقتصادی کشور هم بطور کامل تابع چهار عامل است یعنی اگر کشوری دارای چهار عامل سالم در زمینه اقتصادی شد مسلما ازنظر اقتصادی کشوری است پیشرفته این چهار عامل بترتیب داشتن برنامه‌ای‌برای رشد و توسعه معقول ، ثبات نسبی قیمتها، موازنه پرداختهای خارجی و اشتغال تام . و هرگاه در کشوری یکی از این عامل چهارگانه دچار خلل بشود ضعف اقتصادی بوجود می آورد. امروز می‌بینید در بیشتر کشورهای اروپایی و امریکایی که مشکلات اقتصادی گریبانگیر آنان‌شده یکی از این چهار عامل یا دوتا از این چهار عامل دچار خدشه و اختلال‌گشته مثلا بیکاری فراوان است یعنی مسئله اشتغال‌تام درآن مملکت برقرار نیست یا در موازنه پرداختهای‌خودشان گرفتاری دارند یعنی حجم

بقیه در صفحه ۳۳

کشیدن سیگار هنگام رانندگی ممنوع میشود

براساس بررسی‌هائی که در راهنمائی ورانندگی‌تهران صورت گرفت کشیدن سیگار در حین رانندگی با وسائل نقلیه منع خواهد شد.

به این سبب تنی چند از مسئولان راهنمائی‌ورانندگی در جلسه‌ای که‌بهمین‌مناسبت در وزارت اطلاعات و جهانگردی تشکیل شد امروز شرکت کردند .

ممنوعیت کشیدن سیگار حین رانندگی روی وسائط نقلیه عمومی نظیر تاکسی‌و اتوبوسهای مسافربری نیز به مرحله اجرا درخواهد آمد چرا که اتوبوس و تاکسی جزو اماکن عمومی هستند.

هدفهای نهضت مبارزه با کشیدن سیگار در معابر عمومی تاکنون در برخی‌از اماکن عمومی منجمله سالن های‌سینما به‌اجرا درآمده‌است مسئولان راهنمائی و رانندگی معتقدند که کشیدن سیگار بهنگام رانندگی می تواند موجب «حواس‌پرتی» راننده و درنتیجه بروز خطر تصادف و یا آتش سوزی در اتومبیل باشد.

بگفته کارشناسان امور اجتماعی ممنوعیت کشیدن سیگار در سالن‌های سینما تاکنون مورد استقبال مردم قرار گرفته است چرا که در سالن دربسته سینماها کشیدن سیگار علاوه براینکه فضای سالن را دودآلود میکرد ، روشن شدن‌کبریت ها و فندکها برای کشیدن سیگار بیننده را نیز از فضای فیلم خارج میکند.

با اجرا تصمیم جدید شرکت ملی‌گاز ایران

هزینه مصرف گاز کاهش می یابد

شرکت ملی گاز ایران اعلام کرد : از این پس به هرساختمان فقط یک‌انشعاب گاز داده میشود تا ازین طریق هم درهزینه لوله‌کشی گاز صرفه‌جوئی شود وهم ساختمانها ایمنی بیشتری پیدا کنند.

تصمیم جدید شرکت ملی گاز ایران،بویژه‌در لوله‌کشی آپارتمانها تغییر خواهد داد و کلیه واحدهای مسکونی آپارتمانی از یک انشعاب‌گاز استفاده خواهند کرد . از سوی دیگر چون هزینه مصرف گاز جهت عکس با افزایش مصرف دارد ، لذا از این طریق نیز به مصرف‌کنندگان کمکمو ثری‌خواهد شد وهزینه گاز برای‌ساکنان آپارتمانها بین ۱۰ تا ۲۰ درصد کاهش خواهد یافت.

براساس تعرفه‌های‌موجود مصرف ماهانه واحدهای مسکونی تا یکهزار مترمکعب هرمتر مکعب ۲٫۲ ریال و از ۱۰۰۱ تا ۱۰ هزار مترمکعب ۲ ریال و از ۱۰۰۰۱ متر مکعب به‌بالا هر متر مکعب ۱٫۸ ریال است.

درمحافل ومجالس

ثروتمند ایرانی اتومبیل عشق خرید!

هفته پیش یک ایرانی، سرشناس باخرید یکدستگاه اتومبیل مخصوص یکصد وسی هزار دلاری (یک‌میلیون تومانی) به عضویت باشگاه میلیونرهای عشاق اتومبیل درآمده است .

دراین اتومبیل کمجهز به‌تلویزیون ، تلفن، یخچال، کولر، لوستر،گرمکن، تختخواب، بوفه، موزیک‌استریو ، ودستگاه تلکس می‌باشد کلیه وسایل ایمنی‌هم در آن پیش‌بینی شده است .

این اتومبیل مجال مخصوص عشاق میلیونری‌است که می‌خواهند باآن بهماه عسل بروند .

جالب اینکه کمپانی سازنده این اتومبیل های سفارشی، به‌عشاق کمدرآمد ـ که ممکن است حسرت‌چنین اتومبیلهائی را داشته باشند ـ مژده داده است که‌بزودی تعدادی‌ازاین اتومبیل را در«آژانس ازدواج»، به‌علاقمندان کرایه خواهد داد .

این اتومبیل بطور سفارشی ساخته می‌شود وتزئینات داخلی به‌ذوق خریدار طراحی می‌گردد. تاکنون‌بزرگترین مشتری این اتومبیلها شیوخ ثروتمند عرب و بعضی از کشورهای نفتخیز منطقه هستند .

شهردار مشهدی تهران‌ازهمشهریانش شروع کرده است ..

پرونده تازه شهردار ناحیه۹ تهران‌ـ مسعود هارون مهدوی‌ـ که چندروز پیش باتهام رشوه‌گیری بازداشت گردید، دومین پرونده سوء استفاده این شهردار جوان مشهدی در دیوانکیفر است .

هفته پیش، بدنبال بازداشت علی گویا ، قائم‌مقام شهردار ناحیه۹ پایتخت درحین اخذ رشوه، مهدوی‌نیز دستگیر گردید .

هارون مهدوی، سه‌سال پیش، که‌در راه شهرت و ترقی قدم گذاشته بود، بریاست فدراسیون هندبال کشور نیزبرگزیده شده وی، قریب یکسال سمت شهرداری‌مشهد را بعهده داشت وپرونده اصلی او در دیوانکیفر مربوط به‌همین زمان است. درآنوقت، اعلام‌شد شهرداری مشهد ۱۶۵ میلیون تومان بدهی دارد، که چون احتمال سوء استفاده‌هائی می‌رفت، هیاتی از بازرسان شاهنشاهی‌برای رسیدگی به‌وضع مالی‌ـ واداری‌ـ شهرداری مشهد بمحل اعزام گردیدند وپس از رسیدگی‌های لازم، برداشتهای غیرقانونی‌هارون‌مهدوی‌ـ شهردار‌ـ وگروهی ازهمکاران او در شهرداری مشهد محرز وپرونده امر به دیوانکیفر فرستاده شدکه به‌روایت همکار عدلیه‌چی محفل نویس ، چندی پیش بدنبال صدور ادعانامه دادستان دیوانکیفر ، شهردار سابق مشهد وهمکاران او اخطار شد چنانچه بموقع وکلای‌مدافع‌خودرا معرفی نکنند دادگاه برایشان وکیل تسخیری تعیین خواهد کرد وعجیب آنکه در همین جریان، ماجرای رشوه‌گیری هارون مهدوی‌ـ در سمت شهردار ناحیه۹ به‌دیوانکیفر احاله‌شده است محفل‌نویس ازرازورمز این‌نکته که‌چگونه آدمی‌که پرونده اتهامی‌اش در دیوانکیفر در آبنمک است‌ـ وقاعدتا باید دست به عصا راه برود‌ـ باچه دل وجراتی خطر میکند و چنین دستگلی به‌آب می‌دهد، بی‌خبر است ولی‌به‌روایت‌همکار عدلیه‌چی خود اطمینان دارد که‌این پرونده‌ها، بدنبال‌هم، در دادگاههای صالحه تحت دادرسی قرارخواهدگرفت

جالب اینکه هارون مهدوی وگویا هردو همشهری مهندس شهرستانی شهردار تهران هستند و درحقیقت شهرستانی، بافدا کردن همشهریهای‌سوءاستفاده‌چی‌خود خواست به‌دیگر ماموران متخلف اخطار کند ...

ماجرای نایب‌الصهبا شدن خرسندی و«گوشت لوکس خور هاو باقی قضایا ..»

دیشب، دکتر کیمرام، روزنامه‌نویس و مترجم‌قدیمی مطبوعات که‌تازگی بریاست‌سازمان گوشت کشوربرگزیده شد‌ـ جمعی ازدوستان مطبوعاتی‌اش‌را در رستوران«ملا صدرا» بهشام میهمان کرده بود وچنانکه حال و هوای چنین مجالسی است،ازهردری سخن رفت و از هرنکته‌ای سخن بمیان آمدکه بیشتر صحبتها دور گوشت ومسائل گوشتی‌ـ و حرفهای ناگفتنی حاشیه آن‌ـ دور می‌زد و بالاخره این سئوال که این فروشگاه «ملاصدرا» دیگر آن «ملاصدرای» سابق نیست! دیگر نه‌ازآن خیل‌گوشتخر های گوشتخوار خبری هست ونه از آن قیمت های ارزان ... که‌جواب دکتر کیمرام در آستین بود وجواب اینکه این فروشگاه مخصوص آدمهای مرفهی است که پولشان از پارو بالا می‌رود واغلب یک پایشان درتهران است ویکپایشان در فرنگستان .... وحرف آخر اینکه هرکس «گوشت لوکس» می‌خورد باید «پول لوکس»هم بدهد .... که خوشبختانه درجمع میهمانان مطبوعاتی مدیر عامل سازمان گوشت،نه‌کسی «پول لوکس»دراناین داشت و نه دندان «گوشت لوکس» خوری دردهان ..

نکته‌جالب‌میهمانی دیشب، نایب‌الصهبا شدن هادی‌خرسندی طنزنویس سرشناس ما بود که چون در جمع میهمانان متوجه غیبت حضرت استادی ابراهیم‌خان صهبا شد ، جرعه استادرا کشید وبا این‌شعر «فی‌البداهه» دست‌نوشته (و نه ماشین شده) از میزبان تشکر کرد :

ای منوچهر، بقربان مرام توشویم
شادمانیم که‌باتو گذراندیم دمی
تو رسیدی زره و دعوت ما شد عملی
آفرین برتو که خوش آمدی و خوشقدمی
قلم گاو به‌انبار تو دیدم بسیار
یادم آمد که نویسنده و اهل قلمی !

که محفل‌نویس امیدوار است ، استاد صهبا برای غیبت میهمانی عذری موجه داشته باشد تا سالیان دراز، کسی خرسندی‌وار‌ـ جرات جانشینی بالبداهه او را نداشته باشد ....

بالابر بتا
آماده تحویل
BETA
دیزلی ۸۰۰
برقی ۵۰۰ـ۸۰۰
بنزینی ۳۵۰ـ۷۰۰
باپایه وباکت‌ـ گارانتی‌ـ سرویس‌ـ یدکی
بتون ماشین
خیابان آیزنهاور شماره ۲۶۳ بین چهارراه اسکندری ونواب) تلفن: ۹۲۹۵۰۳ـ۹۳۱۷۲۰

یخ کیلوئی ۳ ریال تمام میشود.
یخساز تمام اتوماتیک امریکائی
باظرفیت ۵۰ الی ۵۰۰ کیلودر روز
باصرفه‌ـ مناسب وبهداشتی‌تراز یخهای معمولی
مؤسسهٔ تاسیساتی وبازرگانی ایران ریتاکو
خیابان تخت جمشید ملک‌الشعرای شمالی شماره ۱۵
تلفنهای ۸۳۹۸۷۸-۹-۸۲۹۳۰۷-۸۲۹۳۵۷

لوکس‌ترین لوازم بهداشتی در ۱۶ رنگ
کهلر ـ روکا
شرکت صنایع حرارتی ـ تلفن: ۶۵۸۱۷۲ـ۶

دیزل جوشکاری پت بو
کانه جوش
پیشرفته درصنعت جوشکاری وبرش گازی
Petbow welding equipment
شرکت مهندسی برق ایران
خیابان شاهرضا بین میدان فردوسی وچهارراه کالج شماره ۹۲۸ تلفن: ۳۷۴۴۴۱ ۳۷۴۶۴۳

نمایش هوائی وینستون
توسط مشهورترین چتربازان جهان
عملیات اعجاب انگیز سقوط‌آزاد ، آکروبات و پرش با چتر ازارتفاع ۳۰۰۰ متری ،
توسط ۱۲ تن از مشهورترین چتربازان جهان
و با شرکت چتربازان جوان ایرانی
تاریخ ۲۸ و ۲۹ اردیبهشت ۲۵۳۷ ساعت ۱۰ صبح
محل : باشگاه ورزشی شاهنشاهی
فروش بلیط : در شمالی باشگاه ورزشی شاهنشاهی روزهای ۲۸ و ۲۹ اردیبهشت
ورود برای اعضای باشگاه آزاد است
نمایش هوایی وینستون ۲۸ و ۲۹ اردیبهشت

چراب.ام.و.؟
۱ـ چرا باوجود رکود بازار اتومبیل. ب. ام. و. تاریخ تحویل دارد ؟
بعلت محدودیت تعداد، استقبال مردم ازآن وفروش فوق‌العاده .
۲ـ چرا مسافرین وفارغ‌التحصیلان خارج ازکشور هنگام مراجعت بایران علاقمند به آوردن ب.ام.و. هستند ؟
بخاطر قابلیت اطمینان اتومبیل مزبور که لذت از مسافرت زمینی را دوچندان میکند .
۳ـ چرا دارندگان ب.ام.و. راغب بفروش اتومبیل خود نیستند ؟
بدلیل رضایتی که از بدو استفاده ازآن حاصل کرده‌اند.
۴ـ چرا ب.ام.و. مورد پسند پیر وجوان است ؟
چون اتومبیلی است که باتوجه به سلیقه وخواسته‌های هردو گروه ساخته شده.
۵ـ چرا در خیابان ب.ام.و. بیش از هر اتومبیل دیگری جلب توجه میکند ؟
بدلیل شکل زیبا ورنگهای خیره کننده آن .
۶ـ چرا در هر محفلی صحبت از ب.ام.و. است ؟
زیرا تنها اتومبیلی است که ازلحاظ سرویس ولوازم یدکی آسایش دارندگان آنرا فراهم کرده‌است .
۷ـ چرا هزینه نگهداری ب.ام.و. کمتر است ؟
چون قطعات آن بادوام بوده وکارکرد آنها بیشتر است .
۸ـ چرا در فروشگاههای معاملات اتومبیل بهای ب.ام.و. بالاتر ازقیمت نمایندگی رسمی آن است ؟
بعلت داشتن تاریخ تحویل در نمایندگی رسمی .
۹ـ چرا تعمیرکاران ماهر کارکردن روی ب.ام.و. را ترجیح میدهند ؟
بواسطه فراوانی لوازم یدکی وسهولت تعمیر آن .
۱۰ـ وبالاخره چرا ب.ام.و. ؟
بدلیل زیبائی، ایمنی، راحتی، دوام، شتاب، سرعت، مصرف کم، قدرت زیاد وتکنیک برتر .

قابل توجه مالکین محترم
شرکت بهتاش ـ تهال با در اختیار داشتن مجرب ترین گروه کارشناسان داخلی و خارجی آمادگی خود را جهت تهیه طرح ، نظارت و اجرای برنامه های دامداری ـ مرغداری ـ توسعه کلیه عملیات کشاورزی ـ توسعه منابع آب ـ آبیاری و زهکشی ـ کشت و پرورش نباتات ـ تربیت تکنیسین متخصص و سایر خدمات مربوطه را در کلیه مناطق مملکت باطلاع میرساند . لطفا جهت اطلاع بیشتر با کارشناسان ما تماس حاصل فرمائید .
تهران ـ خیابان آریامهر ـ تقاطع هشت بهشت
خیابان شیراز پلاک ۱۸۷ ـ تلفن ۶۵۴۰۰۷

حضرت آیت‌الله گلپایگانی، در بیمارستان بستری شدند

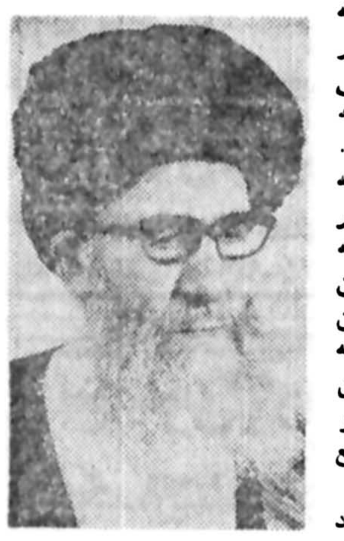

امروز اطلاع رسید که حضرت ایت‌اله گلپایگانی‌در قم دچار سکته خفیف مبی شده و در بیمارستان‌ایت‌اله گلپایگانی بستری گردیده‌اند.

عارضه حضرت ایت‌اله گلپایگانی، پریشب بطور ناگهانی رویداد بطوریکه قدرت حرکت و تکلم‌ازایشان سلب شد ولی باانتقال‌ایشان به بیمارستان و معالجاتی‌که انجام گرفت بتدریج حالشان روبه بهبودی گذاشت و بحمداله از ایشان رفع خطر شده است.

حضرت ایت‌اله اقای‌سید محمد رضا گلپایگانی از شاگردان مرحوم ایت‌اله العظمی آقای حاج شیخ عبدالکریم حایری‌یزدی‌هستند ایشان حدود ۷۷ سال دارند و درزمان‌حیات‌مرحوم حضرت آیت‌اله‌العظمی آقای بروجردی نیز مجتهد مسلم بودند و در حوزه علمیهقم تدریس میکردند.

بعدازفوت‌مرحوم‌حضرت‌ایت الله العظمی آقای بروجردی یکی از مراجع بزرگ عالم تشیع بشمار میروند.

حضرت ایت‌اله گلپایگانی در مسجد اعظم قم تدریس می‌کنند و روزانه حدودیک هزار تن از طلاب علمدینیه، از محضر ایشان، سود می‌برند.

تاریخ اعزام مشمولان دیپلمه وفوق دیپلم کشور اعلام شد

ترتیب اعزام مشمولان دیپلمه و فوق دیپلمه فارغ‌التحصیل شهریور ماه ۲۵۳۶ و سنوات قبل که ساکن تهران و شهرستانها هستند بشرح زیر اعلام شد:

کلیه مشمولان دیپلمه و فوق دیپلمه که از روز ۱۵ الی ۲۱ فروردینماه ۳۷ در سربازخانه ناحیه یک ژاندارمری و یا بعدا در منطقه وظیفه تهران ثبتنام کرده‌اند باید در ساعت ۷٫۳۰ صبح روزهای زیر در سربازخانه ناحیه یک ژاندارمری واقع درخیابان شاهپور درب شرقی حاضر شوند تا ترتیب‌اعزام آنها بمراکز آموزش نظامی داده شود.

● مشمولان دیپلمه از معدل ۱۴٫۰۵ الی ۱۴٫۳۸ روز یکشنبه ۲۴ اردیبهشت ماه.

● مشمولان دیپلمه از معدل ۱۴٫۳۹ الی ۱۳٫۹۹و همچنین مشمولان دیپلمه و فوق دیپلمه رشته‌های تحصیلی کشاورزی، آزمایشگاهی، بهیاری و سایر رشته‌های تخصصی در امور بهداشتی، دانشسرای مقدماتی، روستائی و عشایری روز دوشنبه ۲۵٫۲٫۳۷

● مشمولان دیپلمه از معدل ۱۵٫۴۷ الی ۲۰ و همچنین مشمولان دیپلمه فنی از معدل ۱۲٫۵۱ الی ۲۰ روز سه‌شنبه ۲۶٫۲٫۳۷

● مشمولان فوق دیپلمه سایر رشته‌های تحصیلی‌روز چهارشنبه ۲۷٫۲٫۳۷

● مشمولان دیپلمه از معدل ۱۳٫۷۴ الی ۱۴٫۰۴ روز پنجشنبه ۲۸٫۲٫۳۷

● مشمولان دیپلمه از معدل ۱۳٫۳۹ الی ۱۳٫۷۳ روز شنبه ۳۰٫۲٫۳۷

● مشمولان دیپلمه از معدل ۱۲٫۹۶ الی ۱۳٫۳۸ روز یکشنبه ۳۱٫۲٫۳۷

● مشمولان دیپلمه از معدل ۱۵ الی ۱۵٫۴۶ و همچنین مشمولان دیپلمه فنی از معدل ۱۱٫۷۲ الی ۱۲٫۵۰روزدوشنبه ۱٫۳٫۳۷

● مشمولان دیپلمه از معدل ده الی ۱۲٫۰۷ و همچنین مشمولان دیپلمه‌فنی از معدل ده الی ۱۱٫۷۱روز چهارشنبه ۳٫۳٫۳۷

درشهرستانها

● کلیه مشمولان دیپلمه و فوق دیپلمه فارغ‌التحصیل شهریورماه ۳۷ و سنوات قبل که در روزهای ۱۵ و ۱۶ و ۱۷ فروردین ماه ۳۷ درمراکز هنگهای‌ژاندارمری شهرستانهای محل سکونت خود ثبتنام کرده‌اند باید به مراکزهنگهای شهرستانهای مزبور مراجعه تاترتیب اعزام آنها بمراکز آموزشی داده شود.

ترتیب مراجعه مشمولان شهرستانها به هنگهای ژاندارمری محل سکونتشان به نحوی است که با توجه به معدل دیپلم برای‌مشمولان ساکن تهران ذکرشده‌است.

کلیه مشمولان باید اصل مدرک تحصیلی حاوی معدل کل دیپلم خودرادر روزهای مزبور همراه بیاورند.

در روزهای یادشده دفترچه‌آماده‌بخدمت‌گروهی‌از مشمولان‌برای‌ماههای‌خرداد، تیر، مرداد، شهریور و مهر تمدید خواهد شدوهرگروه ازاین مشمولان در یکی از ماههای یادشده بخدمت اعزام می‌شوند که جزئیات آن قبلا بطور اختصاصی در روزنامه اطلاعات بچاپ رسید.

تعویق سفر شاهنشاه و شهبانو

بعلت ادامه عارضه سرماخوردگی اعلیحضرت همایون شاهنشاه آریامهرمسافرت رسمی بخارج از کشور بجای روز جمعه ۲۲، روز سه‌شنبه ۲۶ اردیبهشت ماه انجام خواهد شد.

وزیر دربار شاهنشاهی
امیرعباس هویدا

ملاقات سفیر ایران با رئیس شورای انقلاب

رادیو کابل اطلاع داد که آقای حسین داودی سفیر ایران در کابل با نورمحمد ترمکی رئیس شورای انقلاب وصدر‌اعظم‌جمهوری‌دمکراتیک‌افغانستان ملاقات کرده است.

این چهره تیم ملی ایران در برابر بلغارستان‌است، امشب عادلخانی و شجاعی در تیم غایب هستند و بجای آنها فرکی - کازرانی‌بمیدان خواهند رفت.
ایستاده از راست:قاسمپور، عادلخانی، حجازی،شجاعی، جهانی، عبداللهی نشسته: روشن،نایب‌اقا، اسکندریان، نظری،پروین

التیماتوم شدید دولت به تظاهر کنندگان

دیروز دولت اعلامیه‌ای در باره حوادث اخیر درکشور صادرکرد. متن اعلامیه‌دولت بشرح زیر است:

همانگونه که همگان آگاهی دارند در چند ماه گذشته شهرهای‌مختلف‌کشورصحنه خرابکاری آشوبگری و خشونت یک گروه معدود بوده است که با حمله به موسسات عمومی بویژه سازمان های فرهنگی و اقتصادی و با تعرض بهجان ومال افراد آسایش را از گروه بزرگی از هممیهنان‌ما سلب کرده‌اند.

دولت در همه این مدت کوشیده است با حداکثر ملایمت و مدارا و بیشتر از راه ارشاد و راهنمائی این افراد را متوجه بیهودگی تلاشها و جنبه غیر انسانی وغیرملی فعالیتهایشان‌سازد و خطاکاران و مجرمان را تسلیم مراجع قضائی کند ولی این ملایمت در نظر آشوبگران و محرکان آنها سوء تعبیر شده است و پنداشته‌اند که تحمل دولت نامحدود است و آنان‌خواهند توانست در هرجا بخواهند به اعمال ضد ملی و ضد انسانی خود ادامه دهند و بدین ترتیب سدی در سرراه پیشرفت ایران باشند.

حوادث تاسف‌آور روز سه‌شنبه۱۹ اردیبهشت۲۵۳۷ قم به روشنی ثابت کرد که یک اقلیت ناچیز چند هزار نفری‌صریحامی کوشدزندگی رابرمردم تنگ کند وبانوسل به خشونت وتهدید آسایش و امنیت عمومی‌را برهمزند

آشوبگران روز سه‌شنبه در قم مانع حرکت قطارمسافری شدند و مردم را از رسیدن به مقصدشان باز داشتند و بانک ملی را که پول مردم در آنجا پس‌انداز شده آتش زدندو اتومبیل‌های‌اشخاص را نابود کردند وهتلی راکه اقامتگاه زائران بود به آتش کشیدند و حتی خانه های مراجع روحانی نیز از تعرضشان مصون نماند و همدستان آنها در تهران‌در چندروزگذشته‌رئیس‌دانشکده ادبیات و علوم انسانی را به ضرب کارد مجروح کردند و استاد و دانشجوی دانشگامرا مضروب ساختند.

مجموعه اینگونه اعمال این سئوال راپیش می‌آورد که مقصود این گروه چیست... آیا این حرکات با موازین شرعی و اخلاقی میخواند. آیا تعرض به جان و مال‌مردم و تهدید وایجاد مزاحمت‌و بازداشتن کارگر و پیشه‌ور و بازرگان از کاروتعطیل کلاسهای درس و تجاوز به آزادی‌دیگران‌منطبق بامفهوم حفظ حقوق بشر و آزادی است.. آیا آتش زدن بانکو پس‌انداز های مردم خدمت به آنهاست.

واکنش ملایم دولت در ماه های گذشته‌ماهیت این گروه ومقاصد آنها را آشکارکرده است و همچنین به روشنی نشان داده استکه دربرابر ۳۵ میلیون مردم ایران این چند هزار تن،جز اقلیت ناچیزی نیستند. ولی این اقلیت ناچیز ورشکستگی سیاسی خود را می خواهد بادست زدن به خشونت و تخریب جبران کند. می خواهد به زور مغازه های مردم‌راببندند باضرب و جرح جلوی تشکیل کلاس های دانشگاهها را بگیرد و با تهدید اسیدپاشی زنان رادر خانه‌ها نگهدارد.

اکنون در برابر خواست روزافزون مردمی که می خواهند در ارامس زندگی کنند و به کارهای زندگی خود برسند و فرزندانشان درس بخوانند و در برابر بی صبری میلیون‌ها مردمی که از لجام گسیختگی یک اقلیت ناچیز ضد ملی وبدور از ایمان و فضیلت انسانی و مبانی معنوی و اخلاقی به تنگ آمده‌اند دولت با توجه‌بمسئولیت خوداعلام می‌دارد که تحمل بی نظمی و آشوبگری‌رانخواهدکرد سی وپنج میلیون مردم‌ایران انتظار دارندکه دولت‌اجازه ندهد چند هزار نفر مزاحم آنها شوندو امنیت و آسایش را زیرپا بگذارند دولت این انتظار را با همه نیروی‌خود برخواهدآورد و اخلالگران را به شدیدترین نحو تعقیب و برطبق قانون مجازات خواهد کرد.

جاده هراز را با دینامیت باز کردند

وزارت راه و ترابری امروز اعلام کرد: جاده هراز که دیروز بعلت سقوط سنگ وریزش کوه در ۶۷ کیلومتری امل بسته‌شده‌بود از ساعت ۵ صبح امروز باز شده است.

عملیات پاک سازی جاده هراز که از صبح دیروز پس از سقوط سنگ وریزش‌کوه از سوی راهداران وزارت راه و ترابری شروع شده بود دیشب هم ادامه داشت.

مامورین وزارت راه دیروز برای باز کردن جاده هراز و تکه‌تکه کردن تخته سنگ بزرگی که در منطقه بایجان فروافتاده و جاده را بسته بود ده دینامیت منفجر کردند ریزش کوه در راه هراز ساعت ۶ صبح دیروز روی‌داد و با ریزش کوه یک تخته سنگ بزرگ نیزبه وسط جاده فروافتاد و یکصدو ده متر از سطح‌جاده را پوشاند با افتادن این‌تخته سنگ یکی از گاردی های بتونی جاده هراز نیز درهم شکست.

دیروز همزمان با بسته شدن راه هراز صد ها اتومبیل که در دوسوی‌محل ریزش کوه مانده بودند به تهران و آمل باز گردانده شدند.

۳ نفر در اتوبان کرج کشته شدند

کرج - خبرنگار اطلاعات

طی یك حادثه رانندگی که ساعت ۵ بعداز ظهر دیروز در اتوبان کرج -تهران روی‌داد ۳نفر کشته شدند.

اتومبیل پژو ۱۶۹۶۵تهران‌ـق که باسرعت زیاد درضلع شمالی اتوبان از تهران عازم کرج بود بعلت عدم کنترل راننده واژگون شد.

پژو پس‌از انحراف به سمت چپ جاده به پرواز درآمد و در ضلع جنوبی اتوبان به اتومبیل پیکان ۱۲۷۵۹قزوین‌ـ۱۱ که با۶ سرنشین از کرج عازم تهران بود بشدت تصادف کرد.

دراین حادثه ۳ نفر که هنوز هویت هیچکدامشان معلوم نیست کشته شدند.

محل تصادف «گرمدره» ده کیلو متری کرج بود.

درجلسه علنی امروز مجلس شورای ملی:

نتیجه ۲۰ سال قانون‌از کجا آورده‌ای صفراست

★ با یك جراحی، باید دست‌متجاوزین‌بحقوق عمومی را قطع کنیم

نمایندگان مجلس شورای ملی امروز ضمن‌تایید‌اعلامیه دولت بمظاهرات اشوبگرانه عده‌ی را درشهرهای‌مختلف کشور بشدت محکوم‌کردند و از دولت خواستند که اشوبگران را تعقیب‌وبشدت مجازات کند.

در جلسه امروزشوراول لایحه اعلام دارائی و متصدیان مقام های مملکتی مورد رسیدگی و تصویب قرار گرفت و متن‌اه‌پیشنهاد هی رسیده به کمیسون فرستاده شد.

در جلسه امروز صبح که بریاست مهندس‌عبدالله‌ریاضی تشکیل شد رحمانی سیدی نماینده کرمان اول‌بی‌نطق قبل از دستور گفت ملت ایران همصدا اردوت‌جمشید اموزگار نقاضه‌دارد که در مقابله با اشوبطلبان و متجاوزین‌به حقوق‌ملت‌ایران قاطعیت نشان دهد، تا حقوق افرادجامعه‌مشکو همند امروز ایران ازهرگونه تعرض محفوظ و مصون بمند. اعلامیه دیروزدولت در زمینه تامین امنیت مورد تایید قاطع مجلس و ملت ایران است.

● محمداسمعیل ساری اصلاحی نماینده تنکابن گفت جریانات تاسفبار اخیر، طبقات مختلف مردم را بران داشته است که باتشکیل اجتماعات و جست‌وکانون های حزبی و مراجعات‌مکرر خواستار محکوم‌کردن‌شدید تحریکات‌عوامل‌استعمارشوند

● رستم‌رفعتی‌نماینده‌دهلران نیز با اشاره به حوادث‌اخیر گفت دولت‌نبایدبه‌اخلالگران اجازه دهد ازادی ملت ایران را ملعبه‌امیال شیطانی خودکنند و بجای پیشبرد جامعه بلوا وشورش‌وبرادر کشی راه بیاندازند.

از کجا آورده‌ای

آقای پزشکپور درحالیکه با یک پرونده قطور پشت تریبون آمده بود دربحث پیرامون لایحه اعلام دارائی متصدیان مقامات مملکتی گفت:

همانطوریکه می‌بینید با این پرونده کمیش‌ازیکهزار صفحه دارد به پشت تریبون آمده‌ام

این پرونده تماما مربوط است به سوء استفاده از ان زمانی که چیزی در حدود ۳۰۰ میلیون تومان سوء استفاده در یکی از مهمترین سازمانهای دولتی اعلام‌شده است. چه نکات و رهنمود هائی که در مورد ضرورت مبارزه با فساد و تجاوز به حقوق عمومی از سوی شاهنشاه بیان شده و چه نکاتی که صریحا در دفعات بیشمار از سوی مقامات مسئول مملکتی و بلندپایگان قوای مقننه‌وقضائیه دربرابر ملت ایران عنوان گردید، خبرهای بسیاری در این پرونده وجود دارد که‌حاکی است کمیته‌های مبارزه با فساد در وزارتخانه‌ها و مراجع مختلف تشکیل شد، اما متاسفانه در این لحظه که اینجا ایستاده‌ایم نتیجه همه این سخنان و اقدامات مقامات مسئول در برابر شاهنشاه، مجلس و ملت ایران صفر بوده وصفر.

داستان از زمان خاصی آغازنمیشود بلکه‌این‌داستان در سوابق سازمانهای‌اداری ما وجود دارد.

در مجلس شورایملی نمایندگان ملت ایران سال های سال است که میگویند نباید در مقابل این‌مسائل و حقوق عمومی بی‌تفاوت باشند وقتی انک به چشم های من می‌آید که می‌بینیم سه روز پیش باز شاهنشاه درهمین زمینه تذکرفرمودند.

آیا این تذکر جدیدی است؟ نه، آقایان مسئولین! چرا تاکنون عمل نشد و چرا اقدام نکردید؟

من دزدی‌و غارت اموال عمومی‌راباعث تزلزل‌اجتماع میدانم و تا روزی که با جراحی‌لازم‌دست متجاوزین به‌اموال عمومی را قطع نکنیم این وضع را خواهیم داشت.

در لایحه فعلی چه‌وجود دارد؟ آیا در لوایح قبلی نبود؟ مگر لایحه از کجا آورده‌ای تصویب نشد؟ آن لایحه در این بیست سال چه شد و در کجا بعمل آورده شد؟ مگر در این مجلس به‌کرات پرسش بعمل نیامد؟ در یکزمان یکامیری در خیابان‌شمیران ساختمانی ده‌طبقه ساخت. و مردم اسم آنرا گذاشته‌اند (ساختمان از کجا آورده‌ای) در این روزها بسیار میخوانیم که ساختمانهائی از این‌بزرگتر و پارکهائی وسیعتر در خارج و داخل کشور برپا میشود و حالا باید بگوئیم که از کجا آورده‌ای؟

وقتی دولت نخواست یا نتوانست وظایف قانونی‌را با قوانین موجود اجراکند لایحه فعلی را آورده است.

آقای رامبد آنموقع در کرسی مجلس می‌نشست و بامن هماهنگ بود و من عقیده داشتم که این لایحه مسخ لایحه ازکجا آورده‌ی میباشد.

من یک پرسش دارم. در این دهسال چند مورد پیش آمد که دولت لازمدید که مقامات صورت دارائی خود را بدهند؟ میگویندداین مسائل مربوط به دولت سابق بود. اما من نمی توانم مسئولیت را بین دولت سابق و ناحق تفکیک کنم.

اینها مسائل اصولی است. وزرا در مقابل آن مسئولند اکثر وزرا از جمله شخص نخست وزیر در دولت قبلی هم عضویت داشتند. قانونا باید جوابگوی آن باشند، بهر حال این امر به‌آن معنی نیست که بااین لایحه که تاییدی است بر قوانین قبلی. مخالف هستم منتها اگر در دوره بعد من نبودم (کماحتمال قوی‌نخواهم بود) نمایندگان دیگری آن را تعقیب نمایند.

ناطق سپس اشاره بمعاده‌ای کرد که در آن رئیس هیئت رسیدگی، رئیس حفاظت‌نخست وزیری است و گفت اینکار در صلاحیت‌قوه قضائیه‌ودادگستری است جای قوا شاید تغییرکند.

ما از دولت انتظار داریم که پرونده گذشتگان را باز کنند. آقای رامبد! اگر میخواهید مردم ایران پشت سر شماباشند بیائید با این غارتگری وتجاوز به حقوق عمومی مبارزه کنید مردم هم پشت سر شماخواهند بود.

(یکی از نمایندگان - مردم پشت سر دولت هستند) ناطق در پایان سخنان خود پیشنهاد یک حسابرسی ملی به دولت داد. ضمنا ازدولت خواست کسانیکه از ۱۵ سال گذشته تاکنون شاغل مقامات بوده‌اند صورت دارائی قبل و بعد از تصدی را تسلیم کنند تا معلوم شود از کجا به کجارسیده‌اند.

پیشرفت های ایران

چلاجور نماینده نوشهر در زمینه پیشرفت های ایران و دستاورد های انقلاب وتغییراتی که جامعه ایران‌در دوره انقلاب بدست آورده سخن گفت و اضافه کرد در چند هفته اخیر عده‌ای بیوطن و سودجو که اجیر بیگانگان می‌باشند باایجاد بلوا و ناامنی به پیکر مملکت ضربه میزنند. ملت ایران‌ضمن ابراز تنفر شدید یکدل ویک صدا آنها را محکوم میکنند.

ناطق بعدی عاقلی رامکوهی بود که وی نیز اشوبگران را محکوم کرد و از دولت خواست برای امنیت مملکت اقدام کند.

لایحه بعد از آنکه چند تن از نمایندگان پیرامون‌آن‌صحبت کردند و پیشنهاد های ارائه دادند برای بررسی شور دوم همراه با پیشنهادات نمایندگان به کمیسیون فرستاده شد.

آرایش تیم ایران در بازی امشب

پاریس - زاهدی‌فرستاده موسسه اطلاعات - تیم فوتبال ایران قبل از پرواز بسوی تولوز برای دیداربا ملی‌پوشهای فرانسوی، چهارشنبه دومین تمرین‌خود را در ورزشگاه کلمب پاریس انجام داد. در این تمرین معلوم و مشخص‌شد که رضا عادلخانی در تولوز بازی نخواهد کرد و احتمالا ممکن است حسین کازرانی هم جایش را به اللهوردی یا اسکندریان بدهد. به این ترتیب، ترکیب تیم ایران‌را در مقابل فرانسه اینهاتشکیل خواهند داد.

ناصر حجازی، حسن نظری، حسین کازرانی، نصراله عبداللهی، آندرانیک اسکندریان، علی پروین، حسن نایب‌آقا، ابراهیم قاسمپور، حسن فرکی، غفور جهانی وحسن روشن.

حقیقیان، دانائی‌فرد، رشیدی، نورائی، اللهوردی از جمله ذخیره‌هائی هستند که شانس بازی دارند.

تیم‌ایران‌توسط هواپیمائی که روزنامه اکیپ برای تور خود اجاره کرده به تولوز خواهد رفت. در سر راه در لیون نیز تیم ملی فرانسه هم به ما خواهد پیوست. که با همین هواپیما به‌اتفاق راهی تولوز گردیم.

حریف تمرینی

نکته مهم اظهار نظرمیشل هیدالگو -مربی- تیم فرانسه به مجله فرانس فوتبال است که درباره انتخاب ایران برای دیدار تدارکاتی گفته است:

ایران یک حریف تمرینی است اما کاملا تدارکدیده و آماده است و ما خواهیم توانست کار خودمان را در برابر تیمی که از نظر نفس و دوندگی خوب اما‌ضعیف ازنظرفوتبال‌است‌اندازه‌گیری کنیم.

نکته دیگر اینکه ارنست هاپل مربی تیم هلند، مربی تیم اف.ث.بروژ فینالیست جام باشگاههای اروپا هم هست. وی باید در یکروز هم تیم هلند را در برابر پاریس‌سن‌ژرمن روبراه کند و ۲ ساعت بعد مربی اف.ث بروژ‌بلژیک در برابر ایران باشد.

تم بلژیکی که با شکست ۱-۰ از جام اروپادورمانده تقریبا باهمان آرایش برابر ما قرار خواهد گرفت.

مسئله‌دیگر اینکه‌مهاجرانی وبچه‌ها وقتی‌بازی‌آیندهون وباستیارا دیدند وبازیکنانی چون رپ و کرکوف را که دو عضو تیم ملی هلندهستند «دید» زدند و سرعت و چالاکی آنها را ناظر شدند از سرنوشت خود در آرژانتین ترسیده‌اند ولی با اینحال همه بچه‌ها مصمم هستند،که هرچه دارند در جشنواره پاریس و آرژانتین بمیان بگذارند و آبرومنداز فرانسه و آرژانتین بازگردند.

لیورپول باز قهرمان اروپا شد

دیشب تیم لیورپول‌انگلستان باپیروزی ۱-۰ مقابل اف.سی. بروژ بلژیك برای دومین‌سال پیاپی فاتح جام قهرمانی فوتبال باشگاه های اروپا شد

این مسابقه که دراستادیوم ویمبلی لندن برگزار شد در وقت اول بدون گل به آخر رسید و در دقیقه ۶۴ بودکه کنی‌دالگلیش‌توپچی اسکاتلندی لیورپول، گل پیروزی‌تیمش‌را در دروازه بروژ کاشت. وبازی با همین گل ۱-۰ به آخر رسید.

لیورپول سال پیش‌باشکست مونشن گلادباخ «آلمان‌غربی» قهرمان اروپا گردیده.

توضیحات استاندار آذربایجان درباره حوادث تبریز

امروز تیمسار ارتشبد شفقت استاندار اذربایجان شرقی در یک گفتگوی‌تلفنی با روزنامه اطلاعات گفت: روز دوشنبه‌و سه‌شنبه‌جاری که در دانشگاه تبریزتوسط گروهی از دانشجویان تظاهراتی صورت‌گرفت‌وضع شهر تبریز کاملا عادی وارام بود و ابدا در سراسرتبریز اغتشاش وبی‌نظمی وجود نداشت، تنها در دانشگاه بی‌نظمی بوجود امدکه‌پلیس ناچار به دخالت شد. کادر انتظامی دانشگاه تنها از ۳۰ پلیس تشکیل یافته واین‌خود نشانه ازادی کاملی است که در دانشگاه برقرار است.

یك مقام استانداری مشهد: فقط تعداد کمی مغازه تعطیل بود

در باره خبر مربوطه‌به‌تعطیل بازارو مغازه های مشهدکه در شماره سه‌شنبه روزنامه چاپ شده بود، امروز یك مقام استانداری خراسان توضیح‌داد، روز مورد نظر بازار مشهد باز بودمو از مغازه هانیز فقط‌تعداد کمی تعطیل کرده بودند.

استعفای هیئت مدیره موسسه انتشارات دانشگاه آریامهر

اعضای هیئت‌مدیره انتشارات دانشگاه آریامهر با ارسال نامه‌ای بهحضور والاحضرت شاهدخت فاطمه پهلوی رئیس هیئت امنای این دانشگاه‌استدعا کردند با استعفای آنان موافقت شود.

هیئت مدیره این موسسه در نامه خود که تسلیم وزیردربار شاهنشاهی شده است دلایل استعفای خود را دخالت های غیرمجاز و عدم توجه بمقررات این موسسه یاد کرده‌اند و تخلیه موسسه و محدودیت های دیگری راکه‌توسط رئیس‌دانشگاه اعمال شده است بی‌اعتنائی به اختیارات تلقی کرده‌اند.

یک مقام وابسته به هیئت مدیره امروز در این مورد توضیح دادتخلیه محل موسسه که توسط ۲۳ باغبان بهدستور رئیس دانشگاه انجام‌گرفته‌است موجب آسیب پذیری اوراق و مدارک و بی‌نظمی فیش های علمی گردیده است و درحقیقت حاصل چندین سال تلاش‌جسمی از پژوهشگران و مولفان به هدر رفته است. وی افزود از آغاز فعالیت این‌موسسه‌قصد این بود کهاین بخش بااستقلال کامل مالی و برنامه ریزی به تهیه‌و نشر کتاب و آثارتحصیلی بپردازد ولی بادخالت های قانونی رئیس دانشگاه صنعتی آریامهر این طرح متوقف‌ماند

تغییر فرمانداران وبخشداران استان خوزستان

اهواز- خبرنگاراطلاعات

در‌ادر فرمانداران و بخشداران شهرستان های خوزستان تغییراتی صورت گرفت.

یک مقام‌آگاه‌در‌استانداری خوزستان گفت: براساس این تغییرات، حمداله‌اصفی فرماندار ماهشهر بسمت فرماندار خرمشهر، جلال سعیدنیا فرماندار دزفول‌به سمت فرماندار ابادان، شاپور انتشی‌فرماندارابادان بسمت دبیر کمیته فرهنگی‌و اموزشی استانداری‌و بازرس استاندار، وراغبی فرماندار خرمشهر بسمت فرماندار مسجدسلیمان منصو‌بشده‌اند همچنین‌مهدی‌شفیعی اردستانی، فرماندار مسجد سلیمان بسمت فرماندار دزفول،مسعوددرخشی بخشدار مرکزی بهبهان به سمت کارشناس امورسیاسی استانداری، عمادالدین طباطبایی بخشدار‌باغ‌ملک، بسمت بخشدار هندیجان ابراهیم باشقانی فراهانی بخشدار هفتکل بسمت کارشناس امور انتظامی استانداری، عبدالمجیدسلیمان نژاد بخشدار مرکزی مسجد سلیمان‌بسمت‌بخشداررامشیر منصوب گردیدند.

همچنین ایرج‌مهاجرمعاون عمرانی استانداری بسمت مشاور استاندار خوزستان منصوب شد.

بعلت کسالت، شاهنشاه امروز استراحت فرمودند

کسب اطلاع شد که بعلت ادامه کسالت، شاهنشاه‌آریامهر امروز را استراحت‌فرمودند.

پخش مستقیم مسابقه فوتبال

شبکه‌اول تلویزیون‌ساعت ۱۱٫۳۰امشب دیدارتدارکاتی تیم‌های ملی ایران وفرانسه را مستقیما از شهر تولوز و بطریقه رنگی پخش‌خواهد کرد.

تجلیل دانشگاه از دکتر صدیق اعلم

دانشگاه تهران دیروز طی مراسم ویژه‌ای از مقام‌علمی و خدمات‌فرهنگی سناتور دکتر صدیق اعلم رئیس پیشین و استاد ممتاز دانشگاه تهران تجلیل کرد. و دکتر هوشنگ نهوندی رئیس دفتر مخصوص علیاحضرت شهبانو و رئیس هیات امنای دانشگاه تهران، لوحه مخصوص مرحمتی علیاحضرت شهبانو راکه حاوی تجلیل از خدمات عیسی‌صدیق بود، به وی اهدا کرد.

دراین مراسم مهندس‌شریف امامی رئیس مجلس سنا، مهندس ریاضی رئیس مجلس شورای ملی، دکتر گنجی وزیر آموزش و پرورش، و گروه کثیری از اعضای علمی دانشگاه و دانشجوین شرکت داشتند.

هیات پارلمانی ایران به رومانی رفت

بامداد امروز هیئت پارلمانی ایران به ریاست‌آقای مهندس جعفر شریف امامی رئیس مجلس سنا به رومانی رفت در این سفر که به دعوت رئیس جمع کبیر رومانی انجام می گیرد، سناتور ها: سید جلال‌الدین شادمان - دریابد فرج‌اله رسائی، سرتیپ دکتر حسنعلی‌اسفندیاری‌ونمایندگان مجلس آقایان:منوچهرپزشکی-علی‌اصغر مظهری - علی‌احمد خورشید، عضویت دارند،دیگر اعضای این هیئت عبارتنداز: علیرضا شفائی، ناصر خدا بنده و مصطفی جعفری

بررسی لایحه مطبوعات

طرح‌پیشنهادی مربوط به لایحه قانون مطبوعات که‌از سوی وزارت اطلاعات و جهانگردی برای اظهارنظر به سندیکای نویسندگان و خبرنگاران‌مطبوعات فرستاده شده بود، بعد از ظهر‌دیروز در جلسه‌ای با حضور سی‌و دوتن از اعضای سندیکا به بحث و بررسی گذاشته‌شد.

در این جلسه که در محل دبیرخانه سندیکای‌نویسندگان و خبرنگاران مطبوعات تشکیل شد، متن طرح پیشنهادی لایحه مطبوعات توسط محمد علی سفری‌دبیر سندیکا قرائت شد و سپس شرکت‌کنندگان در بحث نظرات خود را در کلیات لایحه اعلام داشتند.

براساس این نظرات، طرح پیشنهادی اصلاحاتی اساسی لازم دارد که باید مورد توجه قرار گیرد.

سندیکای نویسندگان و خبرنگاران که قبلا کمیته‌ای را مامور بررسی دقیق‌طرح پیشنهادی لایحه مطبوعات کرده است، دربی این‌جلسه تصمیم گرفت به بررسی‌های خود ادامه دهد

درگذشت حجت‌الاسلام علوی

اصفهان - حجت‌الاسلام سیدعلی‌علوی‌روحانی‌معروف اصفهانی دیشب بعلت‌سکته مغزی درگذشت.

حجت‌الاسلام علوی از نخستین معلمان اصفهان‌بود و جنازه انمرحوم با شرکت صد ها نفر از مردم،گروه کثیری از فرهنگیان و محمودیان مدیر کل اموزش و پرورش‌تشییع‌ودرگورستان تخت‌فولاد اصفهان بخاک سپرده شد.

عزیمت رئیس راه‌آهن

بمنظور توسعه همکاری های اقتصادی و صنعتی‌بین راه آهنهای‌کشور های‌ایران و برزیل، بدعوت دولت برزیل صبح امروز مسعود طباطبائی دیبا رئیس کل‌راه آهن دولتی ایران برای یک دیدار یکهفته‌ای به کشور برزیل عزیمت کرد.

حمل یکسره کالا

حمل یکسره کالا ازکشتی در خرمشهر متوقف شد و بدستور سازمان بنادر و کشتیرانی حمل مستقیم کالا های بازرگانی از کشتی به انبارهای خصوصی و یا مراکز کارخانه‌ها درخرمشهر و دیگر شهرها ممنوع شد و مقام‌های مسئول علت این امر را نداشتن مامور کافی عنوان کرده‌اند.

خبرهای کوتاه

پیام تسلیت‌و همدردی

از جانب اعلیحضرت‌همایون شاهنشاه آریامهر بمناسبت کشته شدن آلدومورو نخست وزیر اسبق و سیاستمدار برجسته ایتالیا پیام تسلیت‌و همدردی بحضرت «جوانی - لئونه» رئیس جمهوری ایتالیا به رم مخابره شد.

تسلیم پیام شاهنشاه

ریاض - خبرگزاری فرانسه - یک مقام رسمی‌در ریاض اظهار داشت که‌پرنس فهدبن عبدالعزیز ولیعهد عربستان سعودی پیامی از جانب شاهنشاه ایران درباره مسایل مورد علاقه دوکشور دریافت کرده است.

این پیام توسط منوچهر ظلی معاون سیاسی وزارت امور خارجه ایران به‌ولیعهد عربستان که در غیاب ملک‌خالد اداره امور کشور را بدست دارد تسلیم شده‌است

سفیر جدید سوئیس در تهران

دولت شاهنشاهی موافقت خود را با انتصاب ادی اریکلنگ بعنوان سفیرجدید سوئیس در دربارشاهنشاهی اعلام کرد.

اهداء نشان به رئیس انستیتوی بین‌المللی

اردشیر زاهدی طی مراسمی نشان درجه ۳ همایون مرحمتی شاهنشاه آریامهر را به «جن- برادلی» رئیس انستیوی بین‌المللی مدیریت‌و عمران‌اهداء کرد.

«برادلی» در این مراسم‌گفت من این مرحمت شاهنشاه راهیچ وقت فراموش نمی‌کنم‌و شرفیابی سال قبل‌خودرا بحضورملوکانه بزرگترین افتخار میدانم.

آقای زاهدی‌در مراسم‌گشایش کنفرانس سالانه این سازمان از قتل آلدومورو اظهار تاسف کردو گفت این عمل، باعث دلشکستگی مردم و دوستان‌او در سراسر جهان شد زیرا او شخصیتی بود که نه فقط به مردم مملکت خود بلکه به جهانیان خدمت کرد.

توزیع کارت معافیت

اداره‌کل‌سپاه دانش وخدمات اجتماعی زنان اعلام کرد کلیه زنان دارنده مدرک تحصیلی فوق‌دیپلم وبالاتر که در دوره بیستم قانون خدمات اجتماعی ثبتنام کرده و بعنوان مازادبر احتیاج ویا معافپزشکی شناخته شده‌اند، میتوانند با در دست داشتن اصل برگ آماده به خدمت و شناسنامه جهت‌دریافت کارت معافیت به اداره کل سپاه دانش و خدمات اجتماعی زنان واقع در خیابان استخرمراجعه کنند.

انتصابات جدید در شرکت ملی نفت

برحسب تقسیم وظایف حوزه‌مدیریت امور‌بین‌المللی توسط حسنعلی مهران قائم مقام‌رئیس هیئت مدیره‌و مدیر عامل شرکت ملی نفت، از این پس امور قرارداد های نفتی و روابط با گروههای بین‌المللی و‌امور اوپک تحت‌نظر مسعودمدیر عضو علی‌البدل هیئت مدیره و همچنین امورپروژه های مشارکت خارج از کشور و امور بازاریابی و صادرات تحت نظر قباد نخیمی قرار گرفته است. قباد نخعی قبلا بخشی از این وظایف را بعهده داشت و امور بازاریابی و صادرات برآن افزوده شده است.

عضو هیات مدیره سازمان گوشت

از طرف آقای احمد علی احمدی وزیر کشاورزی‌وعمران روستائی آقای علی قلی ملك قاسمی بسمت عضو هیئت‌مدیره سازمان گوشت کشور انتخاب و مشغول کار شد.

آخرین پست ملك قاسمی نماینده تام‌الاختیار وزارت کشاورزی و عمران روستائی‌در کمیسیون شاهنشاهی بود.

رئیس امور روابط بین‌المللی فدراسیون

ورزشهای ناشنوایان

ازطرف‌سرپرست‌فدراسیون ایران شاهرخ سراج به سمت رئیس امور روابط بین‌المللی فدراسیون ورزش های ناشنوایان‌ایران‌منصوب شد وی با حفظ سمت‌کلیه امور کنفدراسیون ورزش های ناشنوایان آسیا و اقیانوسیه را نیز انجام خواهد داد.

از: گروه گزارش سازمان شهرستانهای روزنامه اطلاعات عکس ها از: غلام نیک‌زاده، خبرنگار عکاس اطلاعات در کرج

زورآباد: دست‌ها کمک می‌طلبد

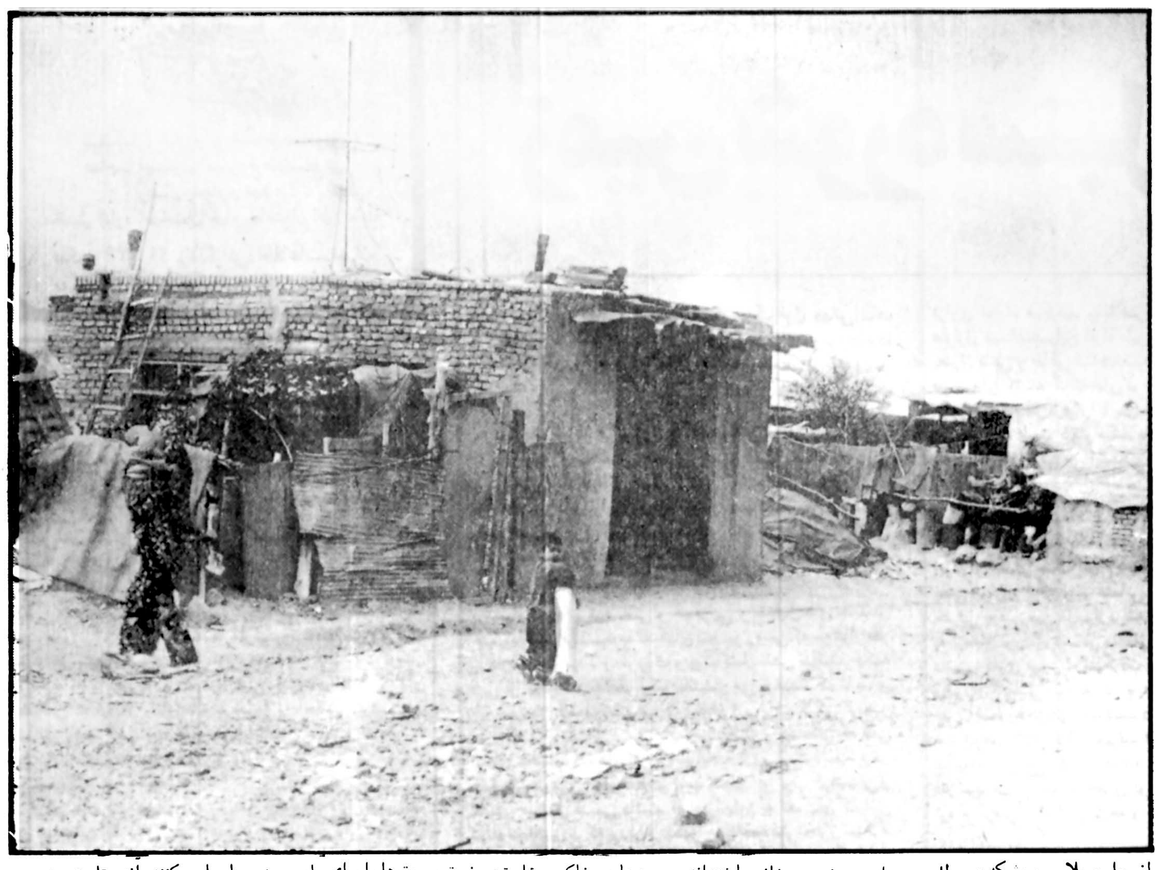

از جل و پلاس و بسکه و سطل، برای خود خانه ساخته‌اند. و بچه‌ها در خاک و خل تپه، خرت و پرت‌ها را برای مادر و پدر جابجا می‌کنند. آنتن تلویزیون، حکایت از آخرین تحولات در داخل این خانه دارد. بچه‌ها، خستگی کار روزانه را پای تلویزیون بدر می‌کنند اما، دست‌ها مدرسه و کتابخانه می‌طلبند...

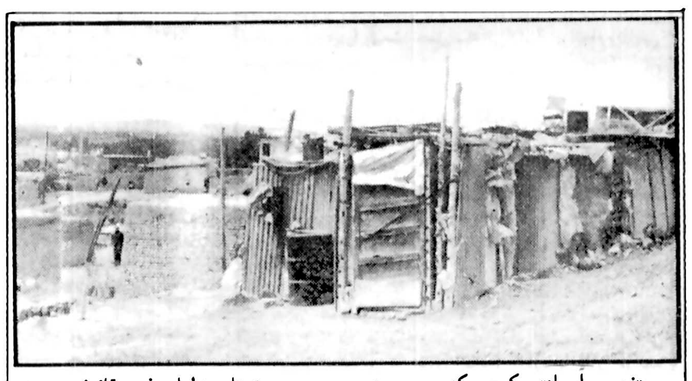

«زور آباد» کرج که بر روی تپه«مرادآب» واقع شده است ، با جمعیتی نزدیک به چهل و هشت هزار نفر، با توجه به موقعیتی که دارد و پاره‌ای علت ها، از بسیاری امکانات رفاهی محروم است. ساکنان این محله هنوز، آب لوله کشی ، حمام، برق، خدمات درمانی، امکانات بهداشتی، آموزشی، تفریحی و ورزشی ندارند

مردم زورآباد، گذشته از این محرومیت‌ها، بدلیل غیر قانونی بودن خانه‌هائی که ساخته‌اند، در نگرانی و سرگردانی به سر می‌برند. چرا که خانه‌های زورآباد، بدون مجوز قانونی و خلاف مقررات شهرداری کرج ساخته شده است . با این دیباچه کوتاه، آنچه در زیر می‌خوانید، چشم اندازی است به «زورآباد» که از عمران و آبادی تنها واژه«آباد» را دارد و نگاهی است به مشکلات مردم این محله و زندگی آن‌ها.

چرا نام «زورآباد» «زورآباد» است؟

زمین های تپه «مرادآب» کرج متعلق به چندتن از مالکان «ییلقان» بود که دوراز چشمشان و دوراز چشم ضابطین و محافظین قانون، مورد تجاوز عده‌ای زمینخوار واقع شدو به چنگال گرسنگان خاک افتاد.

اینان، بدور از چشم ماموران شهرداری کرج با تفکیک غیرقانونی و عجولانه، زمین ها را به زور به خیل عظیم مردمانی که از روستاهای اطراف برای سکونت و کار به کرج سرازیری شدند فروختند و سود کلانی به جیب زدند.

صاحبان جدید زمین ها که بعداز تحمل مشقات فراوان قطعه زمینی بدست آورده بودند، برخلاف مقررات شهرداری کرج، بدون نقشه و جواز ساختمان، یکی بعداز دیگری برای خود آلونکی ساختند وساکن شدند.

ماجرا هنگامی آفتابی شد که کار از کارگذشته بود وشهرداری کرج دربرابر یک کار انجام شده قرارگرفته بود.

دراین موقع کسانی که موفق به ساختن خانه نشده بودند، در تاریکی شب، بدور از چشم شهرداری کرج برای خودخانه‌ای ساخته و تاصبح، صاحب خانه شدند.

درایجاد این محله وسیع اهالی آن از اولین گام تاکنون درهر مرحله‌ای مواجه بازور بوده‌اند زمینخواران بازور زمین را متصرف شدند، بازور حیله، زمین را به مردم بی خبر از همه جا فروختند و مردم بازور برای خودخانه ساختند.

هرچهار دیواری که دراین محله به چشم می‌خورد، بازور و به زور بنا شده است و مردم این محله با امکاناتی که برای زندگی ندارند، به زور زندگی می‌کنند. اینچنین بود، که «زورآباد»، «زورآباد» شد و نام آن «زورآباد» ماند.

شناسنامه زورآباد

«زورآباد» با وسعتی در حدود یکصدو بیست هکتار که در تپه «مرادآب» کرج واقع شده است، از پانزده سال قبل، یعنی از زمانی که کرج و اطراف آن رو به آبادی گذاشت و مرکز تاسیسات صنعتی شد، پا به عرصه وجود گذاشته است.

زمین های این تپه که متعلق به پنجاه نفر از مالکان «ییلقان» بود با شیوه معمول زمینخواران، یعنی تجاوز و دست اندازی تصرف شد و زمینخواران پس از تصرف زمین ها و تفکیک غیر قانونی و عجولانه، آن ها را هر مترمربع بیست و پنج الی یکصدریال، به مردمی که از روستاهای اطراف به کرج آمده بودند و خانه و کاشانه‌ای نداشتند، فروختند با شروع فروش زمین های «زورآباد» هراز گرد راه رسیده‌ای که قطعه زمینی در این ناحیه خرید، آلونکی ساخت و نشست. مساله که تا این موقع از چشم مسئولان و ماموران شهرداری کرج و دیگر مراجع پنهان مانده بود، هنگامی آفتابی شد که کار از کار گذشته بود. کسانی نیز که تا اینموقع موفق به ساختن خانه نشده بودند، با استفاده از تاریکی شب، بدور از چشم ماموران شهرداری کرج، اقدام به خانه سازی کردند. اینچنین بود که «زورآباد» بوجود آمد. هرچهار دیواری که در «زورآباد» دیده میشود، به زور بازو ساخته شده است. در شرایط کنونی که خرید و فروش زمین در کرج و دیگر نقاط این منطقه راکد شده است، زمین های «زورآباد» بامید روزی که این محله از امکانات رفاهی برخوردار خواهد شد، همچنان خرید و فروش میشود و دست به دست می گردد.

دربرابر کار انجام شده

مالکان حقیقی زمین های «زورآباد» هنگامی که دریافتند، زمینخواران قسمت عمده‌ای از زمین های آنها را تصرف کرده و فروخته‌اند، از پس گرفتن زمین های خود چشم پوشیدند و باقی زمین های خود را نیز در این ناحیه فروختند.

از سوی دیگر زمین های «زورآباد» از سوی مراجع قضائی و دادگستری کرج به شهرداری این شهر واگذار گردید و شهرداری کرج نیز در «زورآباد» که خانه های آن بدون مجوز قانونی و برخلاف مقررات ساخته شده بود، در برابر کار انجام شده قرار گرفت. شهرداری کرج، از چند سال قبل باین سوی، بدلیل موقعیت خاص تپه «مرادآب» و محله «زورآباد» نتوانسته است، امکانات رفاهی مردم این ناحیه را تامین کند. در این شرایط خاص، شهرداری کرج با توسل به چند راه نسبتا منطقی، تلاش می کند تا مردم «زورآباد» را متقاعد کند که با تخلیه این محله در منطقه دیگری که با کمک شهرداری ساخته میشود، ساکن شوند. لیکن شهرداری تا کنون در اجرای این هدف موفق نشده است.

در اجرای این هدف بود که قرارداد «ایجاد شهرک چنارک» در ۱۶ کیلومتری کرج، بین شهرداری و اداره منابع طبیعی این شهر بسته شد. بموجب این قرارداد، اداره منابع طبیعی کرج متعهد شده بود که زمین های شهرک «چنارک» را در اختیار شهرداری کرج بگذارد، و شهرداری تصمیم داشت پس از ساخته شدن شهرک «چنارک» مردم «زورآباد» را به این شهرک نوساز که از تمام امکانات رفاهی برخوردار میشد، منتقل کند.

ایجاد این شهرک بعلت بهم خوردن قرارداد شهرداری کرج و اداره منابع طبیعی این شهر معوق ماند.

شهرداری کرج که امیدوار بود، ساکنان «زورآباد» بعلت نداشتن امکانات رفاهی، حاضر خواهند شد زمین ها و خانه های خود را به شهرداری واگذار کنند، پیشنهاد کرد که حاضر است زمین ها و خانه های مردم «زورآباد» را به قیمت روز از آنها بخرد ولی هیچکدام از اهالی این محله حاضر بفروش زمین و خانه خود به شهرداری نشدند.

مشکلات مردم زورآباد

از چهل و هشت هزار نفر مردم «زورآباد» تنها نزدیک به هفت هزار نفر آنها نسبت به دیگران رفاه نسبی دارند که از قشر کارمندان ؟؟ دولت و سرکارگران هستند. بقیه از طبقه کارگران فقیر و زحمتکش هستند و کلا از امکانات رفاهی محرومند. «زورآباد» بعلت واقع شدن در ارتفاع زیاد، فاقد آب لوله کشی است و امکان آبرسانی به این محله وجود ندارد. مردم «زورآباد» هنوز آب را با الاغ و قاطر به خانه های بالای تپه می رسانند و تنها در بعضی از مناطق «زورآباد» که در پائین تپه قرار دارد آب بوسیله تانکر حمل میشود و مصرف کنندگان بهای گزافی برای تهیه آب می پردازند. بتازگی در پائین‌ترین نقطه «زورآباد» تنها یک شیر فشاری گذاشته‌اند که مردم برای بردن آب به آن هجوم می آورند.

بعلت نبودن آب، مردم «زورآباد» از داشتن حمام نیز محرومند و برای استفاده از حمام به گرمابه های کرج هجوم می آورند

نبودن آب در «زورآباد» همچنین موجب آلودگی محیط زیست شده است و عدم امکان حمل زباله ها نیز به این آلودگی دامن میزند. در کوچه های «زورآباد» انباشته شدن پشته های آشغال و زباله، سلامت و زندگی مردم این محله را تهدید می کند و موجب شیوع بیماری بویژه در تابستان میشود.

مردم «زورآباد» از داشتن برق نیز محرومند، چرا که این محله هنوز از برق منطقه‌ای استفاده نمی کند. در این محله تنها یک مولد کوچک برق وجود دارد که به بعضی از خانه ها برق کمی می دهد. نبودن برق نیز در «زورآباد» به آلودگی محیط زیست این محله می افزاید. مصرف کنندگان برق در «زورآباد» علاوه از حق انشعاب و آبونمان برای مصرف هر کیلووات برق ده ریال باید بپردازند که برای مردم فقیر این محله نه عادلانه است و نه قابل تحمل.

در «زورآباد» همچنین از دکتر، داروخانه، درمانگاه، بیمارستان و اورژانس و دیگر مراکز خدمات درمانی خبری نیست و ساکنان این محله یا باید مریض نشوند و یا با تحمل مشقات زیاد مریض های خود را به تهران یا کرج برسانند.

مردم «زورآباد» از نامرغوبترین نوع مواد غذائی استفاده می کنند چرا که فروشندگان مواد غذائی و مایحتاج عمومی در این محله از عهده مخارج تهیه نوع بهتر جنس برنمی آیند و مردم «زورآباد» نیز قادر به خرید مواد غذائی بهتر نیستند.

بیش از بیست هزار کودک و نوجوان در «زورآباد» از داشتن یک دبستان نیز محرومند و یک کتابخانه هم ندارند. این خیل عظیم تشنگان دانش برای رسیدن به مدرسه و درس بایستی چند کیلو متر راه را طی کنند وانگهی اغلب مدارس کرج از ثبت نام دانش آموزان «زورآباد» خودداری می کنند.

تمام کوچه های «زورآباد» خاکی است. از این روی «زورآباد» هرگز زیبا نیست. مردم این محله تابستان و پائیز گرد و خاک می خورند و در بهار و زمستان تا زانو در گل و لای می مانند. مردم زورآباد گذشته از این محرومیت ها، امکانات تفریحی، ورزشی و تلفن نیز ندارند و در مورد این نارسائی ها کمتر شکوه می کنند. چرا که معتقدند نخست باید مشکلات اساسی را از بین برد.

۴۸ هزار نفر مردم «زورآباد» آب، برق، تلفن، گرمابه، مدرسه، بهداشت محیط، امکانات ورزشی، تفریحی و خدمات درمانی می‌خواهند

نظرخواهی از مردم

با وجود اینهمه مشکلات، مردم «زورآباد» حاضر به تخلیه محله خود و نقل مکان به محله دیگری که برای آنها ساخته شود نیستند. شهرداری کرج طی یک نظر خواهی از مردم «زورآباد» سوال کرد:

۱ـ آیا حاضرید در یک منطقه دیگر برای شما خانه سازی شود و به آنجا منتقل شوید؟

۲ـ آیا حاضرید زمین های خود را به قیمت روز به شهرداری کرج بفروشید؟

۳ـ آیا حاضرید زمین های اعیانی دیگر مالکان «زورآباد» را بخرید و در همین جا بمانید؟.

پنجاه در صد از اهالی «زورآباد» اصلا در این نظر خواهی شرکت نکردند و از پنجاه درصد بقیه تنها هفتاد و چهار نفر به سوال های اول و دوم پاسخ مثبت دادند و در مقابل، اکثریت قریب به اتفاق شرکت کنندگان در نظر خواهی شهرداری کرج، به سوال سوم پاسخ مثبت دادند و اظهار کردند که حاضرند زمین های دیگر مالکان «زورآباد» را بخرند و در این محله بمانند.

تیموریان شهردار سابق کرج نیز در گفت و گوئی با خبرنگار ما حق را به مردم «زورآباد» داد و گفت که مساله را باید به نحوی حل کرد که حقی از مردم «زورآباد» ضایع نشود.

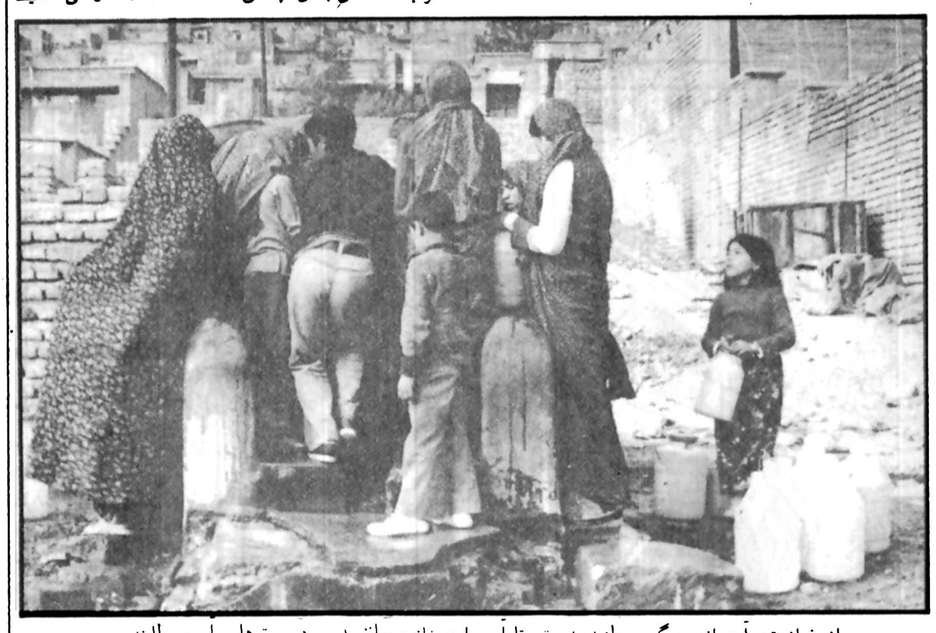

از فراز تپه آمده‌اند، دیگ و بادیه بدست، تا آب را به خانه برسانند. دست‌ها آب می‌طلبند...

لاستیک جدید سوپر جنرال

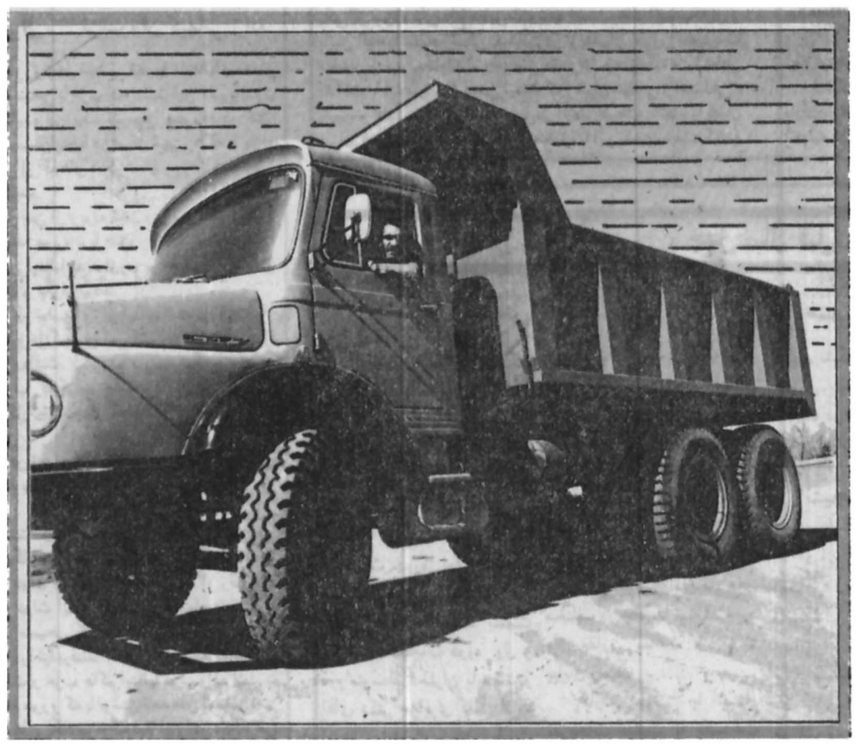

یک خبر خوب برای رانندگان کامیون

شغل من رانندگی کامیون است ،تقریباهر روزدرجاده هستم . کار ساده ای نیست . هم من‌وهم‌کامیونم با مشکلات زیادی روبرو هستیم ، بخصوص لاستیکها ممکن است که دردسر زیادی درست‌کنند .
دوماه پیش رئیسم بمن‌گفت‌که قراراست لاستیک‌جدید سوپر جنرال را برای آزمایش زیر کامیون بیاندازیم .
من خیلی خوشم‌نیومد ، چون تقریبا تمام لاستیکها را امتحان کرده ام . اما اینبار وا واقعا "جا خوردم
" لاستیک جدید سوپر جنرال خیلی خوب بوده و هیچ مشکلی پیش نیامد ، حتی در چرخهای جلو .
حالا در شرکتی که من کار میکنم ، همه از لاستیک جنرال استفاده میکنند .
بله لاستیک جدید سوپر جنرال با دایره زرد .
لاستیک جدید سوپر جنرال زندگی را برای ما راننده ها خیلی آسانتر میکند .
لاستیک‌های جدیدسوپرجنرال در انواع(د-سی-ال) اِکس-تی ۸۶ (اچ-سی-تی) عرضه میشود.

لاستیک جنرال
GENERAL

LORD 5-253

پرس تورلیست تقدیم میکند

مسیر	تاریخ حرکت	قیمت به تومان	مدت تور
رم - لندن	۲۸ـ اردیبهشت ۱۱ـ خرداد	۶۸۰۰	۱۵ روز
رم - پاریس - لندن	۲۲ـ اردیبهشت ۵ و ۱۹ ـ خرداد	۷۵۷۰	۱۵ روز
لندن	۲۱ـ اردیبهشت ۴ـ خرداد	۶۹۵۰	۱۵ روز
بانکوک - پاتایا - هنگ کنگ	۲۸ـ اردیبهشت ۱۱ـ خرداد	۸۲۵۰	۱۵ روز
رم - پاریس - لندن	۲۸ـ اردیبهشت ۱۱ـ خرداد	۹۶۵۰	۲۱ روز

اقامت در هتلهای درجه یک باصبحانه وگردش

برای دریافت جزئیات برنامه خواهشمند است به
آژانس پرس تورلیست خیابان ایرانشهر چهارراه ثریا
تلفن ۸۳۲۶۰۶ - ۸۳۲۶۰۵ - ۸۲۹۷۷۳ - ۸۲۴۱۵۷ - ۸۲۷۹۱۳
مراجعه فرمائید.

آگهی استخدام

بانک ملی ایران تعداد سه نفر اپراتور تلکس که دارای دیپلم کامل متوسطه بوده و به زبان انگلیسی و ماشین نویسی لاتین آشنائی داشته باشند برای کار بعد از ظهر (از ساعت ۴ تا ۱۰ شب) استخدام مینماید.

داوطلبان میتوانند تا پایان وقت اداری روز ۳۱ اردیبهشت ماه ۲۵۳۷ تقاضای خود را به اداره کارگزینی این بانک تسلیم یا با پست سفارشی ارسال دارند.

بانک ملی ایران

نظرها و اندیشه ها

بنیانگذار: شادروان عباس مسعودی
صاحب امتیاز و مدیر: فرهاد مسعودی
سال پنجاه و دوم
محل اداره: خیابان خیام. ساختمان اطلاعات
تلکس ۲۱۲۳۳۶ ـ تلگرافی: اطلاعات. تهران
تلفن ۳۲۸۱

سخن روز

پیشدستی بر خطر!

وزارت آموزش و پرورش مقرراتی را برای ایمنی کودکان در برابر حوادث بین راه ـ از جمله خطر ادم ربایی ـ تدوین و به مدارس ابلاغ کرده است.

این مقررات از دو قسمت تشکیل میشود. یک قسمت تعلیماتی است که براساس آن باید کودکان را برای دفاع از خودشان هشیار و آماده ساخت. قسمت دیگر ترتیباتی است که باید از طرف مدارس و انجمن‌های خانه و مدرسه اعمال شود. بی‌شک، با اقدامات تأمین تا حدود زیادی میتوان از وقوع پیشامدها جلوگیری کرد. مثلا سرویس منظم حمل و نقل میتواند بصورت عامل مؤثری در جهت حفظ امنیت کودکان عمل کند. منتها بشرط آن که اولا مینی بوس‌ها و یا اتوبوسهای مخصوصی که کودکان را از خانه به مدرسه و بالعکس میبرند دارای رانندگانی باشند. که اهمیت وظیفه خود را کاملا بشناسند و تا زمانی که کودک به درخانه نرسیده و به درون نرفته، راه خود را ـ برای صرفه جویی اندک در وقت ـ ادامه ندهند.

با این حال، سرویسهایی را میتوان سراغ گرفت که مسیر تعیین شده برای آنها چنین نظارتی را برای راننده اتوبوس یا مینی بوس مخصوص غیر ممکن میسازد. درین سرویس‌ها، کودک چند صدمتری دورتر از خانه خود وسیله نقلیه مخصوص را ترک می کند و ناگزیر ـ گاه ـ باید چند کوچه پر پیچ و خم را پشت سر بگذارد تا به منزل برسد. در چنین مواردی، طبعا، راننده نمیتواند تا لحظه رسیدن کودک به مقصد، او را زیر نظر بگیرد.

بنابرین، برحسب ضرورت باید کودکان را آموزش دهیم. کودکان را باید از خطراتی آگاه کنیم که در کمین آنهاست. البته حتی المقدور باید با علل بروز چنین خطراتی مبارزه کرد لکن جوامعی که رو به صنعتی شدن میروند، خواه ناخواه چنین مسائل و مشکلاتی خواهند داشت.

پس تا زمانی که این مخاطرات ریشه کن نشده و علل بروز آنها از میان نرفته است، تنها چاره یی که باقی میماند مبارزه با عوارض آنهاست.

کودکان را باید ـ هم در مدرسه و هم در خانواده ـ از خطراتی که احتمالا در راهشان پدیدار خواهد گشت آگاه ساخت. بالنتیجه امکان فریفتن کودک به حداقل ممکن خواهد رسید. کودکی که در معرض خطر دزدیده شدن قرار میگیرد، اگر ازین خطر پیشاپیش آگاه باشد، بسهولت میتواند در برابر آن مقابله کند و فی المثل از پلیس و رهگذران کمک بخواهد.

از سوی دیگر، معمولا کودکانی در معرض خطر «آدم ربایی» قرار دارند که از خانواده یی مرفه و ثروتمند هستند. بنابراین اگر چنین خانواده هایی وقت بیشتری در خصوص رفت و آمد فرزندانشان بخرج دهند امروز، در تلویزیون، بسیاری از حقایق تلخ مخصوص عصر ما بصورتی افسانه یی نمایش داده میشود که خود میتواند سرچشمه بروز مضراتی باشد. از همین رو، هم معلمان و هم اولیاء باید خطی میان واقعیت و افسانه بکشند و با تشریح حقایق برای کودکان، نقطه پایان چنین ماجراهای تلخی را برای همیشه بگذارند.

نهایت این که چند و چون اوضاع جهان امروز حکم میکند که تعلیم آنچه در کتابهای درسی نوشته شده، کافی نباشد. جهان امروز ما را ناگزیر میسازد که علاوه بر تدریس آکادمیک، مسائل جنبی دیگری را نیز به کودکان بیاموزیم تا پس از ورود به جامعه، از هر حیث برای خدمت اجتماعی آماده باشند و بیش از نیل بدین مرحله نیز گرفتار مخاطراتی نشوند. رسیدن به چنین منظوری، به برنامه ریزی دقیق احتیاج دارد و حتی شاید لازم باشد که براساس مطالعات دقیق، ساعاتی را به تدریس مسائل روزمره به کودکان اختصاص دهیم.

تفسیر سیاسی روز

قتل مورو

نوشیروان کیهانی زاده

پیدا شدن جسد آلدو مورو رجل سیاسی معروف ایتالیا و معمار همکاری حزب دمکرات مسیحی با حزب کمونیست این کشور بدون شرکت کمونیستها در کابینه در یک اتومبیل مسروقه در کنار ساختمان مقر حزب کمونیست ایتالیا در مرکز شهر رم که با یازده گلوله کشته شده بود بیش از خبرهای دیگر شبانه روز گذشته جهان را تحت تاثیر قرار داده است.

جنازه مورو ۵۵ روز پس از ربوده شدن وی پیدا شد. در این مدت بریگاد سرخ ـ رباینده مورو ـ با صدور اعلامیه های متعدد جنگ اعصاب عجیبی در ایتالیا پدید آورده بود و مردم ایتالیا از این رویداد سخت ناراحت و نگران بودند.

مورو مردی که پنج بار نخست وزیر ایتالیا شده بود و چند بار بر وزارتخانه های خارجه و دادگستری این کشور ریاست کرده بود و بر حزب حاکم رهبری داشت. شانزدهم مارس هنگامی که از خانه‌اش عازم مقر حزب دمکرات مسیحی بود ربوده شد. «ربایندگان» در جریان کار خود، چهار محافظ و راننده مورو را کشتند.

در این مدت مورو در زجر و عذاب عظیمی گرفتار بود و این وضعیت از نامه هایی که برای خانواده اش می فرستاد استنباط می شد.

مورو که نمی خواست کشته شود در نامه هایش التماس می کرد که با خواستهای بریگاد سرخ موافقت شود تا او آزادی خود را باز یابد. بریگاد سرخ از دولت ایتالیا خواسته بود که ۱۳ زندانی با مورو مبادله شوند، ولی دولت ایتالیا که مورو سالها ریاستش را داشت و حزب دموکرات مسیحی که مورو بر آن ریاست می کرد پیشنهادهای بریگاد سرخ را نپذیرفتند. التماسها و استغاثه خانواده مورو نیز در تصمیم دولت و حزب حاکم ایتالیا موثر واقع نشد، به این ترتیب مقدمات اعدام مورو که با نوشتن نامه های التماس آمیز خود را حقیر کرده بود توسط بریگاد سرخ که قبلا او را در دادگاه خود به مرگ محکوم کرده بود فراهم شد و آن طور که از کالبد شکافی او بر می آید در آخرین دم، دو طپانچه به دست مورو را کشتند و جنازه اش را لباس پوشاندند و در تشک عقب اتومبیل قرار دادند و اتومبیل را در روز روشن در یکی از خیابانهای شلوغ رم ـ شهری که در طول ۲۷ قرن عمر از این حوادث بسیار دیده است ـ رها ساختند و رهگذران که مورو را شناخته بودند پلیس را با خبر کردند و همه چیز پایان یافت، جز خشم و اندوه خانواده مورو و سپس سیل تلگرامهای تسلیت و تقبیح عمل بریگاد سرخ که به رم سرازیر شده است.

حادثه‌ای که بر مورو گذشت و به عمر این «حقوقدان ـ سیاستمدار» ایتالیایی پایان داد بیش از هر چیز ضعف پلیس ایتالیا را در برابر تروریسم ثابت کرد. پلیس ایتالیا که در ۵۵ روز گذشته امکانات خود را بسیج کرده بود نتوانست در طول ۵۵ روز نشانه ای از مورو به دست آورد و حتی اولین کسی نبود که جنازه او را پیدا کند.

ربوده شدن مورو ـ حقوقدانی که در تنظیم پیشنویس قانون اساسی جدید ایتالیا سهیم بود ـ موج تروریسم را در ایتالیا بالا برد، بطوری که در چند روز اخیر عده‌ای سرشناس از قسمت پا هدف گلوله قرار گرفته اند و آخرین این افراد مدیر یک کارخانه دولتی در «میلانو» بود که بعد از ظهر دیروز هدف قرار گرفت.

درست است که ربوده شدن مورو به بسیاری از سرشناسان فرصت مناسبی داد تا فرصت را غنیمت شمرند و با صدور اعلامیه هایی در حمایت از آزاد شدن او، بطور غیر مستقیم خود را مخالف تروریسم بخوانند، ولی هنوز این سئوال برای بسیاری از مردم ایتالیا باقی مانده است که چرا دولت و حزب حاکم ایتالیا برای نجات جان مورو که برای تکیه زدن بر صندلی ریاست جمهوری ایتالیا آماده می شد به بریگادهای سرخ امتیاز نداد؟

زمین شوره سنبل برنیارد!

احمد احرار

یک المانی بنام «ماخ مایر» که در جنگ اول جهانی شاهد نبردهای دلیرانه ژاندارمهای ایرانی با قوای منظم روسیه تزاری بوده و خاطرات خود را به رشته تحریر کشیده است. در یادداشتهایش مینویسد:

«رشادت سرباز فرانسوی بهنگام حمله و سرباز ترک بهنگام دفاع، در دنیا ضرب المثل است. ولی سرباز ایرانی ثابت کرد که در هر دو مورد یگانه آفاق است. ارتشی که تحت فرماندهی ژنرال باراتف از روسیه به ایران هجوم آورد و قصد داشت پس از تصرف نواحی شمال و مرکز این کشور، در بین النهرین به قشون انگلیس ملحق شود از ورزیده ترین و مجهزترین سربازان تشکیل میشد.

این سپاه توپهای کوهستانی و صحرایی و مسلسل های جدید در اختیار داشت. افراد سپاه به تفنگهای پنج تیر روسی که سه هزار متر برد دارد مجهز بودند و خوراک و پوشاکشان نقص نداشت. چکمه هایی از جنس نمد به قطر یک سانتیمتر می پوشیدند که تا بالای زانو میرسید. لباسهایشان عبارت بود از زیر پوش کرکی، فرنج و شلوار پشمی، پالتو چرکسی، پاپوچی، باشلق و دستکش که حتی سرمای سخت گردنه های آوج و اسد آباد به درون آن نفوذ نمیکرد. در مقابل، ژاندارمری ایران فقط دو توپ شنیدر، دو توپ کوهستانی و تعدادی مسلسل قدیمی داشت. افراد ژاندارم به تفنگهای کارابین کوتاه مسلح بودند که برد آن از یکهزار و پانصد متر تجاوز نمیکرد. لباس ژاندارم عبارت بود از فرنج و شلوار نازک، پیراهن کرباسی، پالتوی نازک و یک جفت گیوه! لشگر باراتف برای حمل و نقل افراد و مهمات و آذوقه از کامیونهای بزرگ استفاده میکرد. در حالی که حمل و نقل مهمات و آذوقه ژاندارمری بوسیله چند گاری دولتی و شتر و قاطر کرایه صورت میگرفت و با تمام این اوصاف، علی رغم نابرابری فاحش قوا، قدم به قدم در برابر ارتش روسیه تزاری مقابله میکردند و با ضربات پی در پی روحیه دشمن را متزلزل میساختند. این افراد دلیر که حتی از طرف دولت مرکزی بعنوان یاغی و طاغی شناخته شده بودند، چندین ماه قوای باراتف را در سرمای کشنده گردنه های آوج و بید سرخ متوقف کردند و من مکرر میدیدم سربازی را با پای سرمازده نزد طبیب قشون میبردند و در حالی که طبیب ناچار میشد پای او را قطع کند، سرباز دیگری داوطلبانه جای اولی می ایستاد»

این قضایا مربوط به شصت سال پیش است و در آن ایام، ایران به معنای دقیق کلمه یک کشور تیره بخت و محنت زده بود. دولت ایران از ابتدای جنگ اعلام «بیطرفی» کرده بود ولی دول محارب، یعنی روس و انگلیس و عثمانی، بی اعتنا به همه اصول اخلاقی و حقوقی به سرزمین ما سرازیر شده و برای ایرانیان محنت و مصیبت به ارمغان آورده بودند. در مناطقی که تحت تسلط قوای مهاجم قرار داشت، کاری صورت نمیگرفت مگر به اراده فرماندهان نظامی و ماموران سیاسی بیگانه. در پایتخت نیز سفارتخانه های خارجی عنان اختیار حکومت را به دست داشتند و نفاذ حکم دولت مرکزی از دروازه های تهران فراتر نمیرفت. پس ژاندارمهای ایرانی علی رغم دولت و سیاستی که از طرف دولت اتخاذ شده بود با مهاجمین قدرتمند می جنگیدند. حقوق دولتی نداشتند. امید تقدیر شدن و ترفیع گرفتن و افزایش درجه و دریافت نشان دلگرمشان نمیکرد.

حتی اگر عمرشان به دنیا باقی بود و از آن جنگ دهشتناک جان سالم بدر میبردند احتمال داشت بعد از خاتمه جنگ به اتهام تمرد از دستور دولت محاکمه شوند.

پس چه چیز آنها را وامیداشت در چنان شرایطی مرگ را پذیرا شوند و با تحمل انواع مشقات، بی آن که امید به فردای روشنی داشته باشند، آنطور دلاورانه روبروی قشون قهار مهاجم بایستند و حیرت ناظران را برانگیزند؟ چه ژاندارم ها، چه کسبه و تجار و روحانیون و چه آن دسته از نمایندگان مجلس که باغ مصفای بهارستان را گذاشتند و آواره کوه و کمر شدند تا نهضت مقاومت ملی را تشکیل دهند و در برابر قوای مهاجم بیگانه از خاک وطن دفاع کنند، همه و همه یک محرک داشتند و آن اعتقاد به اصول شرافت و حیثیت بود.

آنها عقیده داشتند که تسلیم شدن در برابر اجنبی منافی حیثیت یک ملت است. عقیده داشتند کنار آمدن با متجاوز و قبول حاکمیت جابرانه او با حیثیت و شرف آدمی سازگار نیست و هرگاه کسی با این سرنوشت به ستیزه برخاست و در مقام مبارزه از میان رفت افتخار جاودانه نصیب خود ساخته است که با دو روز زندگانی ننگین قابل قیاس نیست.

تا وقتی کلمه «حیثیت» در یک جامعه معنا و مفهوم داشته باشد، آن جامعه به آسانی تسلیم فساد نمیشود. چون آدمی ولو همه امکانات را برای رفاه و آسایش خودش فراهم داشته باشد نمیتواند تنها زندگی کند. داستان زندگی «هاوارد هیوز» ثروتمند معروف را لابد شنیده اید که سالها رابطه خودش را با خلق جهان بریده بود و در انزوا بسر میبرد وقتی مرد معلوم شد با آن همه ثروت، براثر انزوا طلبی و وحشت از مردم، از مدتها پیش دیوانه شده بود و در اتاق محقر نیمه تاریکی مثل بچه ها روزگارش به بازی کردن با اسباب بازی و تماشای فیلم های تکراری میگذشت، پس انسان در هر حال به زندگی اجتماعی نیاز دارد و غرضش از جان کندن در راه مال و مقام این است که مورد توجه و احترام دیگران باشد. حال اگر جامعه دوغ و دوشاب را فرق گذاشت و با کسی که از راه نامشروع به جاه و مال رسیده است محترمانه رفتار نکرد، دلیلی برای باز داشتن افراد از لغزش و فساد پیدا خواهد شد. چنان که عکسش نیز صادق است و هرگاه جامعه برای پاکدامنی و درستکاری و وظیفه شناسی و سایر خصائل انسانی اهمیت قائل شد و مردم درستکار پاکدامن وظیفه شناس را عزیز داشت و محترم شمرد، شوق درستی و پاکی و خدمتگزاری در همگان بیدار میشود.

گذشتن از پول بمراتب آسانتر است تا گذشتن از جان. وقتی انسان بخاطر کسب افتخار یا حفظ حیثیت از جان خود میگذرد لابد همین انگیزه میتواند او را به چشم پوشی از پول ـ آن هم پول نامشروع ـ ترغیب کند.

دوستی برای من نقل میکرد که در ارتش انگلیس، بموجب یک رسم قدیمی، هر کس وظایف خود را خوب انجام دهد و سربازی وظیفه شناس و منضبط شناخته شود بر ساعات خدمت او می افزایند. یعنی از ساعات استراحت و مرخصی او میکاهند تا مقداری اضافه بر میزان مقرر خدمت کند.

این خدمت اضافی را به انگلیسی «گلوری آورز» میگویند. یعنی ساعات افتخار، ساعات سربلندی! کسب چنین افتخاری آنقدر اهمیت دارد که وقتی سربازی بدین امتیاز نایل شد اعضای خانواده اش جشن بزرگی برپا میکنند و خاطره آن را بعنوان یک افتخار بزرگ محفوظ میدارند.

«ناگفته نماند که وینستون چرچیل همین عبارت را عنوان کتاب خاطرات خود از وقایع جنگ دوم قرار داده است. زیرا ملت انگلیس افتخار پیروزی را بقیمت تحمل ساعاتی دشوار و انجام وظایفی خطیر تحصیل کرده.

اتفاقا در همان ایام که چنین نکته‌یی به گوشم رسید، در روزنامه های خودمان گزارشی از جریان قرعه کشی مشمولین خدمت وظیفه میخواندم. نوشته بود مشمولین برای آن که قرعه معافیت به نامشان اصابت کند نذر و نیاز میکردند و وقتی اسمشان بعنوان سرباز خوانده میشد بر «شانس» خود لعنت میفرستادند!

این روحیه مردمی است که شصت سال پیش، در روزگار فقر و درماندگی و عقب ماندگی، پدرانشان چنان حماسه‌یی از خود به یادگار گذاشتند.

تعجبی هم ندارد. بچه هایی که فارسی را با ترانه «این چیز کجه؟» از زبان مادرها آموخته اند و بت زندگی آنها، به لطف آموزش اجتماعی و تبلیغاتی ما، فلان رقاصه کاباره یا فلان خواننده بدصدای هرزه و مهمترین اشتغال ذهنی شان تعقیب ماجراهای پشت پرده از روابط کثیف این اشغال کله هاست، باز هم بهتر از آنند که بایستی بوده باشند...

فساد، فساد است چه صرف بکند، چه نکند

محمد پور داد ـ لندن

همکار ما، محمدپورداد، نماینده رادیو تلویزیون ملی ایران بدنبال چاپ سلسله مقالات احمد احرار تحت عنوان «خدایان در گداب» مقاله ای نوشته که می خوانید:

لندن ۲۳ آوریل

احرار عزیز! هر وقت «اطلاعات» بدستم میرسد و مقاله ئی از تو می بینم از خواندن آن لذت میبرم. کارهای فراوان در لندن متاسفانه مرا از مقاله نوشتن باز میدارد ـ و تلویزیون و رادیو اصولا مرا تنبل کرده اند ـ البته در نوشتن!

مقاله تو در باره فساد مثل همیشه شیرین و جالب بود. بخصوص اشاره مربوط به «صرف نکردن فساد». دو نکته را در این زمینه میخواستم یادآوری کنم ـ نخست آنکه فساد و رشوه خواری دو طرف دارد ـ و از دیدگاه قانون، هر دو طرف گناهکارند. نکته دوم آنکه آیا موافق نیستی نیرو وهوشی که افراد فاسد و مفسده جو در انجام یک کار خلاف قانون و خلاف اخلاق بکار میبرند، اگر در راه صحیح بکار برده شود، دست آوردهای بهتری میتواند داشته باشد؟

باز میگردم به نکته نخست ـ و اینکه فساد و رشوه خواری مثل سکه دارای دورواست. انگلیس را مثال زده بودی و میخواهم در باره تجربیات خودم در سالهای اخیر از این کشور و اجتماع برایت بنویسم.

اتفاقا هفته های اخیر افزایش جرائم و فساد در جامعه انگلیس یکی از سوژه های داغ مطبوعات شده است ـ علت آنهم بیکاری و پائین افتادن سطح زندگی. میدانی در بریتانیای امروز حدود یک میلیون و نیم بیکاراند ـ وافزایش فساد هر چند زنگ ها را بخطر انداخت با اینحال بدان معنی نیست که رهبران سیاسی و اجتماعی ـ پلیس و دادگستری در مبارزه با آن اظهار ضعف کنند ـ و بهمان میزان که جرائم و فساد بالا گرفت، مبارزه با این پلیدی، شدت گرفته است. یکی از جالبترین محاکمات را که جزئیات آنرا درست بخاطر ندارم و خلاصه آن بازگوی نفوذ فساد اجتماعی در انگلیس است، برایت تعریف میکنم موضوع مربوط به یکسال قبل است ـ محاکمه چندین تن از مقامات و ماموران پلیس اسکاتلندیارد و ماموران اداره مبارزه با صورقبیحه یا مجلات و نشریات سکسی که به اتهام رشوه خواری و همدستی! باندهای فروش این نشریات دستگیر و تسلیم عدالت شده بودند.

ماجرا از این قرار بود که چندتن از روساء و ماموران اسکاتلندیارد با چندتن از فروشندگان نشریات صورقبیحه روابط «ویژه ئی» از دوستی و همکاری برقرار کرده بودند و خلاصه کلام آنکه کاری به کار آنان نداشتند و در مقابل این چشم پوشی ها رشوه های کلان دریافت میکردند.

این روابط ویژه بجائی رسیده بود که ماموران متخلف برای سرپوش گذاردن برعملیات خود، ماموران دیگری را مامور شبیخون زدن به این مراکز فروش نشریات صورقبیحه میکردند ـ چه مراکزی که صاحبان آنان رشوه میدادند و چه آنان که از این مثلث همکاری خارج بودند. نشریات آنان را توقیف و به انبار ویژه ئی در اسکاتلندیارد منتقل میکردند ـ و در مقابل اعتراض و گله «دوستان» رشوه دهنده میگفتند، کار کار ماموران دیگر بوده است ـ موضوع بهمین جا خاتمه نمی یابد ـ همین ماموران نشریات ضبط شده را به بهانه معدوم کردن از انبار اسکاتلندیارد خارج و به نصف بها توسط یاران دیگری به مراکز فروش ـ چه بسا از همان مراکزی که ضبط شده بود میفروختند.

محاکمه این ماموران یکی از جالبترین محاکمات بود که دادگاه اولدبیلی لندن طی سالهای اخیر بیاد دارد و اگر هنوز کسی به اندیشه تهیه فیلمی از این حکایت نیافتاده باشد ـ بسیار بی ذوقی بکار رفته است.

ماجرائی که برایت تعریف کردم و سرنوشت گناهکاران چه رشوه دهندگان و چه رشوه گیرندگان البته قابل پیش بینی است ـ همه آنان اینک در زندان بسر میبرند ـ اما ماجرائی که اینک میخواهم برایت تعریف کنم ـ ونام یکی از وزیران کابینه انگلیس نیز در آن بمیان آمده، بظاهر یک ماجرای غیر متعارف بنظر میرسد ـ اما رای دادگاه در باره آن بازگوی این واقعیت است که در مبارزه با فساد، تا چه حد بایستی پیش رفت.

دادگاه «اولدبیلی» لندن هفته گذشته دو تن از مدیران یک شرکت بزرگ ساختمانی انگلیس را به اتهام رشوه دادن به یک آرشیتکت دولتی و داشتن یک لیست بلند بالا از شخصیت های دولتی که در ایام عید نوئل برای آنان هدیه مشروب و سیگار میفرستاده بزندان محکوم کرد آنهم ارشیتکت و مدیران شرکتی که شهر بیرمنگام انگلیس بخاطر کوشش های آنان در نوسازی زاغه نشین های این شهر، همیشه مدیون آنان باقی خواهد ماند.

دادگاه لندن در بررسی پرونده متهمان، نه تنها هیچگونه دلیلی دائر برحیف و میل کردن پول دولتی یا قصور در کار نیافت، بلکه پزبان بی زبانی از کوشش های آنان در نوسازی شهر تجلیل کرد ـ اما آنچه به محکومیت مدیران شرکت منجر شد، تنها اثبات این بود که مدیران شرکت و برنده طبیعی قسمت اعظم مناقصه احداث یک سلسله آپارتمان و منازل مسکونی دولتی در بیرمنگام ـ بهنگام عملیات ساختمانی برای آرشیتکت شهرداری وعده زیادی از مقامات دولتی در فرصت های میمونی چون عید نوئل چندین بطری مشروب فرستاده بود و مدیران شرکت به اتفاق آرشیتکت دولتی چندین بار به سفرهای تفریحی به این جا و آنجا رفته بودند و خرج آرشیتکت را در این سفرها مدیران شرکت پرداخته بودند.

آنچه حیرت بسیاری را از رای دادگاه بیشتر سبب شد، عنوان این واقعیت بود که شرکت ساختمانی مورد اتهام بطور قانونی برنده مناقصه شده بود ـ نخست به دلیل آنکه قیمت های پائین تری پیشنهاد کرده بود و دیگر آنکه تاریخ تحویل پروژه را زودتر اعلام کرده بود. برخلاف اغلب پروژه های نوسازی زاغه نشینان در سراسر انگلیس که بعد از جنگ دوم جهانی بمورد اجراء در آمد و تعدادی از آن ها خود اینک به زاغه های مدرن تبدیل شده اند، پروژه بیرمنگام یکی از موفق ترین و زیباترین و ارزان ترین پروژه ها در نوع خود بشمار میرود.

با اینحال هیچ کدام از این دلایل از دیدگاه دادگاه حقانیت مدیران شرکت را در ارسال هدایا برای آرشیتکت و پرداخت هزینه سفرهای تفریحی او تائید نکرد ـ در حالی که این فعل و انفعالات در چار چوب پدیده ئی که در قرن بیستم به آن عنوان «روابط عمومی» گذاشته اند کم و بیش در همه جا قابل هضم و جایز بشمار میرود.

بدین ترتیب می بینیم که در مبارزه با فساد، حتی میتوان پارافراتر از آنچه فساد صرف نکند گذاشت ـ واجرای قانون از کجا آورده ئی ولو میزان دست آوردها بسیار اندک باشد.

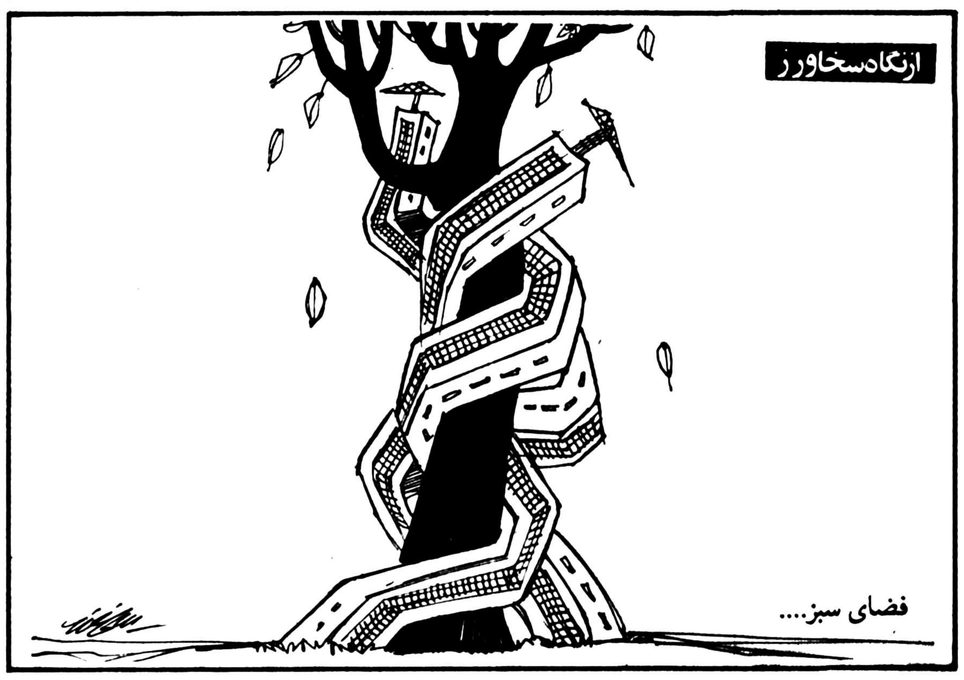

چهل سال قبل...

روسای امتحانات ابتدایی و متوسطه انتخاب شدند

بنابه ابلاغ وزارت فرهنگ آقای وحید بازرس عالی وزارتی بسمت ریاست امتحانات دوره دوم متوسطه کشور و آقای حبیب الله مظفری رئیس دبیرخانه شورای عالی فرهنگ بریاست امتحانات دوره اول متوسطه بسران پایتخت و آقای گل گلاب استاد دانشگاه بسمت ریاست امتحانات دوره اول و دوم متوسطه دختران پایتخت و آقای دکتر جزایری کفیل اداره آموزش پایتخت بسمت ریاست امتحانات دوره ابتدائی پسران و آقای پرتوی رئیس دبیرستان شرف بسمت ریاست امتحانات دوره ابتدائی دختران پایتخت انتخاب گردیدند.

گاردن پارتی در کافه شهرداری

دیروز از ساعت شش بعد از ظهر دومین گاردن پارتی باشگاه سوارکاران در مهمانخانه شهرداری آغاز گردید.

از ساعت شش که اسب دوانی بپایان رسید جمعیتی که برای تماشا باسپریس جلالیه رفته بودند یکسررو بمهمانخانه شهرداری نمودند. استقبال مردم در این شب بحدی بود که بهیچوجه جای خالی پیدا نمیشد. تمام راه روهای بالا و پایین و تالارها و خیابانهای باغ اشغال شده بود. مقارن ساعت ۸ ازدحام بقدری بود که حد متوسطه واردین تا نیم ساعت در هر دقیقه بصد نفر میرسید. در مقابل چادرهای بخت آزمائی بهیچوجه عبور ممکن نبود. با وجودیکه برای این شب مقدار زیادی کالاهای مختلف در چادرها تهیه شده بود باز مقارن ساعت ۱۱ ونیم بپایان رسید.

گاردن پارتی با تمام تفریحات دیشب تا یکساعت بعد از نیم شب بطول انجامید.

قرعه کشی بلیت های اسب دوانی

برای تهیه مقدمات قرعه کشی بلیت های شرط بندی بهار ۱۳۱۸ برحسب دعوتی که از طرف بنگاه اسب دوانی بعمل آمده از روز دوشنبه ۱۷ اردیبهشت کمیسیون قرعه کشی در عمارت اداره اصلاح نژاد و پرورش اسب مرکب از نماینده شهربانی: آقای کاظم شریفی نماینده شهرداری، آقای ملک منصور نماینده بانک ملی ایران، آقای مجتبوی نماینده بانک سپه، آقای محمد فضائلی نماینده اداره مالیات بردرآمد، آقای علی اصغر امیرانی نماینده روزنامه اطلاعات و سرکار سرگردمشیری کفیل بنگاه اسب دوانی تشکیل و برای رسیدگی بسوش بلیتهای فروش رفته و نظارت در جریان تهیه قرعه ها مشغول کار شدند.

نتیجه مسابقات

دراین سال ۷ دانشکده افسری ـ حقوقی ـ فنی ـ دانشسرای عالی ـ هنرهای زیبائی ـ کشاورزی والبرز برای مسابقه دو صحرانوردی ۵ کیلومتری بین دانشکده ها شرکت نموده ومسابقه از فاصله ۲۰۰ متری ورزشگاه امجدیه شروع شده واز قسمت شمالی بهجت آباد عبور نموده واز کنار آب کرج بقسمت جنوبی اسپریس جلالیه واز خیابان دانشگاه تا مقابل درشمالی دانشگاه خاتمه یافته است بشرح ذیل:

الف امتیازات انفرادی

اول ـ آقای خسرو میصر از دانشکده افسری درمدت سه ساعت و۵۲ دقیقه و۱۷ ثانیه برنده مدال درجه اول

دوم ـ آقای اصغر رفیعی از دانشکده افسری برنده مدال درجه دوم

سوم ـ آقای عباسقلی میرریاحی از دانشکده فنی برنده مدال درجه سوم

چهارم ـ آقای حسین خواجوئی نژاد از دانشکده فنی

پنجم ـ آقای غلامعلی سیروس از دانشکده افسری

ششم ـ آقای مهدی نوری از دانشکده افسری

هفتم ـ آقای عبدالحسین نوایی از دانش سرای عالی

هشتم ـ آقای حسین سمیعی از دانشکده فنی

نهم ـ آقای کریم رئیس از دانشکده فنی

دهم ـ آقای عبدالله خطیب شهیدی از دانشکده فنی

نرخ رسمی یخ

بنظر بقرارهای اطمینان بخشی که برای حمل برف ویخ داده شده است وبا یخ موجوده درشهر بفراوانی تا آخر فصل دردسترس مردم خواهد بود.

نرخ یخ دریخچالها از قرار هردوازده کیلو (یک ری) یک ریال وچهل دینار ودر دکانها وخورده فروشی ها ودوره گردها از قرار هرکیلو بیست دینار (دوازده کیلو دوریال وچهل دینار) خواهد بود از اهالی تقاضا میشود که با مامورین شهرداری معاضدت نموده ودر صورت تخلف فروشندگان مراتب را باداره امور شهر اطلاع دهند تا متخلفین تحت تعقیب قرار گیرند شهرداری تهران

«نقل از اطلاعات ۲۱ اردیبهشت ۱۳۱۸»

امروز در تاریخ

نوشیروان کیهانی زاده

مهاجرت عظیم آلمانیها به آمریکا

نخست‌وزیر انگلیس در مجلس عوام ترور شد

۱۱ مه (پنجشنبه)

۱۷۰۹ـ ✱ مهاجرت عظیم آلمانیها به امریکای شمالی (ایالات متحده و کانادا) بمنظور اقامت در سرزمینی آزاد و بی دردسر آغاز شد و همین مردم صنعتگر و هنرمند یکی از موجبات پیشرفت و ترقی ایالات متحده بودند.

۱۸۱۲ـ ✱ اسپنسر پرسوال نخست‌وزیر انگلیس از حزب محافظه کار، در مجلس عوام این کشور ترور شد.

۱۸۲۴ـ ✱ نیروهای انگلیسی شهر رانگون پایتخت برمه را تصرف کردند و بتدریج این سرزمین از مستعمرات انگلستان شد.

۱۸۶۰ـ ✱ گاریبالدی میهن پرست بزرگ ایتالیائی با پارتیزانهایش که به «پیراهن سرخها» معروف بودند با کشتی از جنوب ایتالیا واردبندر جنوا شدند تا به نیروهایی که برای تامین وحدت و تجدید عظمت ایتالیا بپا خاسته بودند به پیوندند.

۱۸۶۷ـ ✱ قدرتهای بزرگ آن زمان با امضای پیمانی درلندن بیطرفی و استقلال لوکزامبورک را تضمین کردند و ارتش پروس این سرزمین را ترک گفت.

۱۸۶۸ـ ✱ آزادی مطبوعات درفرانسه تضمین شد. قبلا دراین کشور فرمان آزادی مطبوعات صادر شده بود، بدون اینکه ضمانت اجرایی داشته باشد.

۱۸۷۸ ✱ اصلاح طلبان آلمانی کوشیدند ویلهلم اول امپراطور «آلمان واحد» را ترور کنند، اما موفق نشدند.

۱۹۲۱ـ ✱ آلمان «شکست خورده» اتمام حجت دول فاتح را درمورد خارج شدن از شکل «واحد» پذیرفت، اما هیچگاه این کار عملی نشد.

۱۹۴۹ـ ✱ اسرائیل به عضویت سازمان ملل پذیرفته شد.

✱ درهمین روز پارلمان «سیام» نام این کشور را به «تایلند» تغییر داد و این نام از اسم قوم «تای» گرفته شده است که در تایلند سکونت دارند.

۱۹۷۳ـ ✱ پارلمان آلمان غربی پذیرفت که میان دوآلمان روابط رسمی برقرار شود و به این ترتیب پرتقسیم آلمان که از آرزوهای دول بزرگ اروپا بود صحه گذارد و آنچه را که بیسمارک یک قرن پیش از آن رشته بود پنبه کرد.

همه ما بالقوه آدمهای پولداری هستیم!

ممکن است شما بین اقلیت اتومبیل سوار یا اکثریت اتوبوس سوار باشید، بهرحال هیچ فرقی نمیکند شما هم مجبورید لااقل روزی یکبار از خیابانهای اصلی و پر تردد گذر کنید که احتمالا اسمش امروز سعدی فردا حافظ و پس فردا ابوریحان و خلاصه بترتیب شعرای متقدم و معاصر است که صد البته این تغییر نام فقط برای این است که مبادا یکی از آنها را فراموش کنید و بفرهنگ ملی و میهنی خود خدشه ای وارد سازید. بدوستی که از ترافیک تهران آنچنان بتنگ آمده بود که تقاضای انتقال بشهرستان را میداد، گفتم دوست عزیز ناشکری هم حدی دارد من و تو عملا از طبقه متوسطیم ولی لااقل همه روزه در طول مسیر بالقوه آدمهای پولداری هستیم، چرا که تا بخواهی وقت داریم و آنچنانکه از کودکی بگوش ما خوانده اند. «وقت طلاست» فقط باید با زیرکی صراف مورد بحث را پیدا کرد و ترتیب تبدیلش را داد! البته درست بخاطر ندارم این ضرب المثل ابتکار کدام شیر پاک خورده است ولی هشدارش میدهم که در خیابانهای تهران آفتابی نشود که در این صورت کتک مفصلی از همشریهای مانوش جان خواهد کرد و شاید هم او بوده که در اندیشه روستا نشینان ما پرورانیده است که گویا در تهران طلا و پول در خیابان ریخته اند و فقط باید همت داشت و جمع کرد!

اما آن بابا فراموش کرده است متذکر شود که تمام این مزایا بصورت وقت یعنی سرمایه اولیه هستند که میتوان از آن استفاده های گوناگون کرد. پشت چراغ قرمز، لحظه به لحظه برای عبور عابر پیاده از قسمتهای غیر مجاز، برای توقف اجباری پشت یک تصادف جزئی، برای دیدن دو همشهری که اختلاف نظرشان را در مورد قوانین رانندگی با کتک کاری حل و فصل میکنند و برای فهمیدن مطالب آموزشی مهم از این قبیل بعضی از ماشینهای فرنگی با ماشینهای وطنی شما ابدا قابل مقایسه نیستند. و پس از یک لحظه توقف اگر شما ژیان سوار باشید هرگز پشت اتومبیل جلوئی نخواهید ماند و جای شما را بدون تردید ماشینهائی با آن مشخصات گرفته اند و مبادا که این شتاب نجات دهنده در مواقع اضطراری را دست کم بگیرید که پاره ای اوقات برزخ بین مرگ و زندگیست برای مثال: اگر در شهرهای شمالی می بینید در حالیکه دو کامیون غول پیکر از روبرو می آیند و ماشین زیرو زرنگی پس از سبقت گرفتن از شما آن موقعیت اضطراری را بسلامت پشت سر میگذارد، زنهار که بفکر محاسبه قدرت مانور ژیان یا پیکان خود نباشید که بر شما همان رسد که بدیگران رسید (بله دقیقا منظورم سرنشینان آهن پاره های اطراف جاده هاست!)

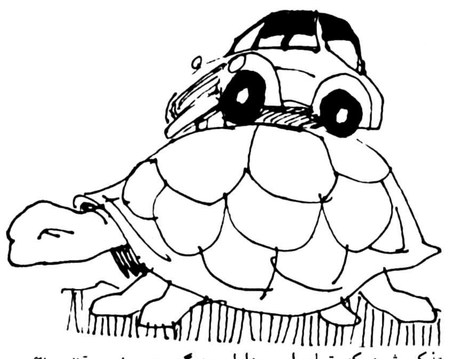

خلاصه چه دردسرتان بدهم که من فکر میکنم بهرحال هر چقدر هم ساعت را پس و پیش کنند شبانه روز همان بیست و چهار ساعت است و بالاخره آدم در روز یکمقدار از کارهای دیگر هم دارد که ممکن است وقت گیر باشد و با تمام توقعی که ترافیک تهران از ما دارد بیشتر از هفت الی هشت ساعت «وقت» در روز نمیتوانیم صرفش کنیم شنیده ام یکی از همان روستائیان فوق الذکر که،به طمع جمع آوری طلا از خیابان های تهران راهی این شهر شلوغ شده بود، در مراجعت بروستای زادگاهش از شدت شوق حالی بحالی شده و در حالت نیمه اشرافی بمصداق آن شعر معروف «از طلا گشتن پشیمان .... سروده است»: از طلا خواستن پشیمان گشته ایم مرحمت فرموده راه را باز کنید «بخصوص که این هموطن معصوم ما در این شهر شلوغ عادت خوب راه پیمائی را هم از دست داده بود و مشتری پرو پا قرص صندلی اول طبقه دوم اتوبوسهای دو طبقه بود.

اما من بعنوان یک تهرانی کاملا باو حق میدهم، چرا که تهران شهر گسترده ای است و بدون وسیله نقلیه حتی دوندگان دومارتن هم روسپید نخواهند بود.

اما نکته تاسف آور در این جاست که اتومبیل هم دیگر کاری از دستش بر نمی آید با وجود تابلوهای مکرر پارکینگ ممنوع عملا قدم بقدم پارک می کنند و اینرا دیگر در یک تحلیل انفرادی بحساب بخت و اقبال نامیمون خود گذاشتم که بین میلیون ها اتومبیل سوار در دنیا اولا «من باید اجبارا» پیکان سوار باشم یا بقولی در این بازار انحصاری پیکان سوار من باشد و ثانیا باید در این شهر شلوغ برانم و بیادم آمد که «بخت اگر از جمیله بر گردد ـ اسب او در طویله خر گردد» و فی الواقع این چند قوه اسب ما هم بدجوری در خیابانهای این شهر ببلای خریت مبتلا شده وسلانه، سلانه میرود!

این حقیقت است که اکثر اوقات راه برای راندن نیست اما اگر کوره راهی برای رفتن باشد ممکنست با آنروی مشکل مواجه شوید، مثل خود من که پریروز عین بچه آدم داشتم راه خودم را می رفتم که ناگهان ماشینی با همان شتاب تیر افسانه ای آرش از بغل گوشم گذشت و آنچنان مرا در محظور گذاشت که ممکن بود عامل تصادمی باشد برای من و ماشین بغل دستی ام خوب که نگاه کردم بعله:.... خود اکرم خانم بود هر چند فکر کردم دیدم من و او طی این چند سال هیچ خرده حسابی با هم نداشتیم، او بعروسی من آمده بود و برایم یک کادوی ارزنده آورده بود منهم در تولد بچه اش تلافی کرده بودم، حتی یکبار هم بچه او بچه مرا زده بود و این من بودم که گذشت کرده بودم و بروی خود نیاورده بودم. بهرحال با هر مصیبتی بود خودم را به کنار او رساندم و پس از احوالپرسی گفتم «دوست عزیز چقدر شلاقی میری» با لبخند ملیحی گفت آره من بیرون از خونه خیلی شمرم! توی این ترافیک باید شمر بود تا ابتکار عمل را بدست داشت.

عجب!! خوب شد معنی ابتکار عمل را هم فهمیدیم اما تا آمدم تا پایان کار شمر را برایش تعریف کنم یک تخته گاز داد و بسرعت دور شد آنوقت بود که به دعا متوسل شدم که در این شهر شلوغ و با این طرز فکر رانندگانش خدا آخر و عاقبت ما را بخیر کند. آمین یارب العالمین

ویدا شریف زاده ـ خانه دار

نظریات کارمندان دولت در مورد قانون استخدام

نظریات خود را برای اصلاح لایحه نهائی قانون استخدام کشوری بوسیله ارسال نامه به روزنامه اطلاعات و یا تماس با تلفن ۳۲۸۶۲۲ از ساعت یک و ۳۰ دقیقه تا ۳ بعد از ظهر هر روز بجز روز های پنج شنبه و جمعه مطرح کنید.

قانون استخدام و یک بام ودو هوا

اقای علی نقی میر فخرائی فوق لیسانس علوم اداری در مورد تجدید نظر در لایحه نهائی قانون استخدام کشوری اظهار نظر می کند که در این تجدید نظر باید سوابق منقطع خدمت کارمندان دولت در مورد دادن پایه استخدامی به آنان به حساب آید.

آقای میر فخرائی در این مورد پیشنهاد می کند که در لایحه نهائی قانون استخدام کشوری ترتیبی اتخاذ گردد که حداقل سوابق منقطع خدمت کارمندان در رشته مربوط به شغل آنان برای گرفتن پایه استخدام مورد قبول واقع شود.

آقای عباس آریان پور متصدی واخواست اجرای دادگستری زنجان نیز ضمن ارسال نامه‌ای به روزنامه اطلاعات در مورد تجدید نظر در لایحه نهائی قانون استخدام کشوری قید کرده است:

در مرحله دوم استخدام در یک مورد به کارمندان دیپلمه رشته امور مالی و اداری که قبل از سال ۱۳۴۷ به استخدام دولت در آمده‌اند اجحاف شده است واین اجحاف در تمامی وزارتخانه ها و موسسات دولتی بنحو بارزی مشهود است، آقای آریان پور اضافه کرده است در وزارت دادگستری قبل از سال ۱۳۴۷ یعنی پیاده شدن مرحله اول استخدام همه کارمندان دیپلمه بعنوان منشی استخدام شده‌اند که با انقضای زمان و مکان بعناوین مختلف اشتغال ورزیده اند، لیکن در مرحله دوم استخدام بدون اطلاع قبلی و دلیل و برهان در طبقه ۳ و رسته اداری و مالی قرار گرفته اند که متاسفانه آخرین گروهشان بر طبق ضوابط گروه ۵ است، این عده از کارمندان با هر قدر سابقه خدمت که داشته باشند از گروه مذکور بالاتر نمیروند، در حالیکه همردیف همین نوع کارمندان یعنی منشی های دادگاهها که بمراتب کارشان ساده تر از اینگونه کارمندان است پس از ۸ سال موفق به یک گروه ارتقاء میشوند و تا گروههای بالاتر هم ارتقاء مییابند.

این عده نه تنها آخرین گروهشان همان گروه ۵ میباشد بلکه مزایای شغلی ایشان نیز از منشی ها کمتر است، صد ها کارمند دیپلمه با این شرایط هستند که عنوان پر طمطراق و دهن پر کن متصدی را بدوش میکشند، اما عملا از مزایای خود محرومند، حال که قانون استخدام کشوری در حین بررسی و تصویب در مجلسین سناو شورایملی است پیشنهاد می شود که ترتیبی اتخاذ گردد تا اینگونه کارمندان نیز بتوانند مانند سایرین حق ارتقاء به گروه بالاتر را داشته باشند و در قانون استخدام یک بام و دو هوا وجود نداشته باشد.

تاپ تورز

بهترین راه جهانگردی

امسال با تاپ تورز در بهترین هتلها اقامت کنید و با بهره مندی از خدمات بهترین راهنمایان مجرب ایرانی ـ که همراه شما خواهند بود ـ تعطیلات دلپذیری داشته باشید

تعطیلات در اروپا

لندن ایفل اروپا آلستر

۳ هفته

سه شهر

۱۴ روز اقامت در هتل درجه یک " وایت هاوس " که در مرکز شهر لندن واقع شده و کاملا برای ایرانیان آشناست و از ایران مستقیما مسافرین تاپ تورز را میپذیرد با سرویس مخصوص و صحانه کامل انگلیسی

۱۵ روز گردش در شهرهای لندن ـ پاریس و آلپ و اقامت در هتل درجه یک معروف و انحصاری " وایت هاوس " لندن و هتل دو لوکس فوق مدرن " نیکو دو پاری" در حاشیه رودخانه سن و نزدیک برج ایفل و هتل دو لوکس " کاراول " در مرکز شهر دیدنی آلپ ـ با سرویس مخصوص و صحانه کامل انگلیسی

۱۵ روز گردش در شهرهای رم ـ لندن و پاریس و اقامت در هتل درجه یک "بورلی هیلز " واقع در آرامترین مرکز خرید رم که انحصارا از ایران مسافرین تاپ تورز را می‌پذیرد و هتل دو لوکس فوق مدرن " نیکو دو پاری " پاریس با سرویس مخصوص و صحانه کامل انگلیسی

۱۵ روز گردش در شهرهای رم ـ لندن و هامبورگ و اقامت در هتل معروف " کامبرلند " در لندن که در خیابان آکسفورد واقع شده و از معروفترین هتلهای لندن است و در هتل با شکوه و دو لوکس " پلازا " واقع در مرکز شهر هامبورگ که تمام اتاقهای آن مشرف به پارک و دریاچه آلستر و همچنین نمایشگاه دائمی گل میباشد ـ با سرویس مخصوص و صحانه کامل انگلیسی

۲۱ روز گردش در شهرهای لندن ـ پاریس و رم و اقامت در هتل درجه یک و انحصاری " وایت هاوس " لندن ـ هتل لوکس و مدرن " نیکو دو پاری " پاریس و هتل درجه یک و انحصاری " بورلی هیلز " رم ـ با سرویس مخصوص و صحانه کامل انگلیسی

... تعطیلات در خاور دور

ارکیده فوجی یاما گلدن کیت

۱۴ روز گردش در شهرهای رویایی خاور دور بانکوک ـ پاتایا ـ هنگ کنگ و توکیو و اقامت در هتلهای دو لوکس و با شکوه " دوسیت تانی " و " هایت راما "در بهترین نقاط مرکزی شهر بانکوک . هتل با شکوه و دو لوکس " رویال کلیف " پاتایا که بطور غیر قابل تصوری دید ی است و هتل دو لوکس و عالی " لی گاردن" هنگ کنگ و همچنین هتل د لوکس با شکوه و عظیم " پاسفیک " توکیو ـ با سرویس مخصوص و صحانه کامل انگلیسی

۲۲ روز گردش در شهر های بانکوک ـ سنگاپور ـ توکیو ـ کیوتو ـ سئول و هنگ کنگ و اقامت در هتل دو لوکس و با شکوه " دوسیت تانی" بانکوک هالیدی این " واقع در مرکز خرید شهرسنگاپور" پاسفیک " توکیو " نیو میاکو " در مرکزی ترین نقطه شهر کیوتو و هتلهای دو لوکس و عالی " پلازا " در سئول و " لی گاردن" در هنگ کنگ

با سرویس مخصوص و صحانه کامل انگلیسی

و تعطیلات در آمریکا و دور دنیا

۲۱ رو گردش در شهرهای نیویورک ـ بوفالو (نیاگارا) ـ واشنگتن ـ لاس و گاس لوس آنجلس ـ کارمل ـ سانفرانسیسکو ـ لندن و اقامت در هتلهای دولوکس ـ با سرویس‌مخصوص و صحانه کامل انگلیسی .

۳۸ روز گردش در شهرهای بانکوک ـ هنگ کنگ ـ توکیو ـ هونولولو ـ سانفرانسیسکو لاس و گاس ـ لوس آنجلس ـ واشنگتن ـ نیویورک ـ لندن ـ و اقامت در هتلهای دولوکس با سرویس مخصوص و صحانه کامل انگلیسی .

تور انحصاری واستثنائی مصر ۱۵ روز دید ار دلپذیر از رم. آتن. قاهره و اسکندریه
فقط یک تور ـ حرکت عید

برای دریافت برنامه کامل تورها و رزرو جا به

آدانا
جاده قدیم شمیران چهار راه حقوقی اول ایرج شماره ۴. تلفن ۷۵۴۸۳۰، ۷۵۶۲۰۳، ۷۵۷۹۸۹

ایرانین اکسپرس
خیابان شاهرضا اول ویلا شماره ۱۴ تلفن ۸۳۴۰۴۶ - ۹

اراکسپرس
خیابان ویلا شماره ۲۳ تلفن ۸۳۱۳۵۵
۸۳۱۳۵۶، ۸۳۱۳۵۷

مهاجری و شرکاء
خیابان ویلا شماره ۵ تلفن ۸۲۴۰۷۴، ۸۳۱۰۸۱

و یا آژانس مسافرتی خودتان مراجعه فرمائید

37 AF 1a

صدرحمت به گرد و خاک

پس از مدتها دوندگی و این دروان در زدن، بالاخره موفق شدیم مسئولان شهرداری منطقه یک را قانع کنیم که کوچه کاوسی در خیابان اسکندری جنوبی پس از سالها که ساکنانش گرد و خاک خورده‌اند، اینک نوبت اسفالت آن رسیده است. الحق والانصاف شهرداری منطقه هم کوتاهی نکرد و ظرف مدتی اندک کوچه ما با سلام و صلوات با زیور اسفالت آراسته شد. اما از بخت بد، مردم این کوچه نفرین شده حتی از این اسفالت هم خیری ندیدند، سهل است حالا گرفتار بلای بزرگتری شده‌اند که صدرحمت به گرد و خاک پیشین! قضیه از این قرار است که چون هنگام اسفالت بهیچوجه رعایت اصول فنی را نکرده اند حالا سطح کوچه فاقد شیب و جدول آب روندارد. در نتیجه با یک بارندگی کوچه بدل به استخر شنا میشود و عبور از آن غیر ممکن میگردد. مهم بر این که چون در ورودی بیشتر مسکونی ها با کوچه هم سطح است و بمجردی که آب جمع میشود از روزنه در داخل خانه های مردم میشود و بیم ریزش ساختمانها میرود.

ساکنان کوچه از مسئولان شهرداری ناحیه یک تقاضا دارند حالا که لطفشان شامل حال آنها شده است ترتیبی بدهند که اسفالت و جدول کوچه اصلاح شود.

محمدباقر شمشیری ـ از طرف ساکنان کوچه

زخم زبان میهمان ما!

میهمانی داشتیم بعد از سالها دوستی و دوری! یکبار با خانواده‌اش به دیدارمان آمد و همین یکبار هم نتوانست از زخم زبان خودداری کند.

انروز هم مانند روزهای دیگر کنار جویهای خیابانهای «سادات» و «امیر سلیمانی»، لجن های ته جوی آب و زباله های انباشته شده بوی بدی می داد، ولی برای من و ساکنین آن منطقه عادی بود، اما دوستم که منزلش در فرح جنوبی است خیلی ناراحت بود که اینجا چه جائی است که زندگی می کنید؟؟

در جواب دوستم گفتم: انقدر از این کثافت ها دیده‌ایم که دیگر بینی های سکته این محل از انواع «بو»های موجود اشباع شده و دیگر طبیعی است. جنوب شهر است و شهرداری هم کاری از دستش ساخته نیست!

دوستم که خیال می کرد آدم واردی است گفت، اگر شما ساکنین این دو خیابان نامه‌ای به شهرداری بدهید و تقاضای رسیدگی کنید، آنوقت آنها برای نظافت منطقه خودشان خواهند کوشید و شما از این باتلاق کثافت نجات خواهید یافت.

این دوست ما غافل از این بود که بارها و بارها به عرض مقامات مربوط رسانده‌ایم و نتیجه نگرفته‌ایم. بهرحال امید است شهرداری منطقه ۶ تهران در مورد خیابانهای سادات و امیر سلیمانی رعایت نظافت کند و مردم را از این زباله دانی نجات بخشد و دلشان به حال طفل های معصوم و آینده سازان مملکت بسوزد و بیشتر به منطقه استحفاظی خود از نظر نظافت رغبت نشان بدهند.

احمد اسفندیاری

زندگی بسبک روستائی در شهر!

از سالها پیش بافت شهری مسجد سلیمان دچار تحولی ناماموس شده است، چرا که از نظر ساختمانی وضع تاسف انگیزی پیدا کرده و هر کس قطعه زمینی در اختیار داشته، بی توجه به معیارهای ساختمانی، خانه‌ای ساخته است، بسیاری از این خانه‌ها بدون ضوابط شهرداری و بطور دزدانه و در شب هنگام ساخته‌اند. خلاصه بی تفاوتی مردم نسبت به امور شهری و اجتماعی و باز بی توجهی شهرداری و فرمانداری، دست بدست هم داده و اوضاع قاراشمیشی را در این شهر فراهم ساخته‌اند. برای اثبات مدعا کافی است،به محله کلگه و اطراف آن سری بزنید تا از نزدیک اوضاع واحوال رقت انگیز شهر را که این روز ها از بد حادثه به زباله دانی تبدیل شده است ببینید.

یادم میاید زمانیکه میخواستند شهردار مسجدسلیمان را انتخاب کنند نامزدهای انتخاباتی چند روزی در خیابان ها برای جلب توجه مرده باد افتادند و در باغ سبز و سرخ شان میدادند، اما بعد از رای گیری دیگر کسی نیامد که لجن را زیرپل نمره یک و زباله های کلگه بالا و گاو پرورى را از نزدیک به بیند و برای پاکسازی آن اقدام کند.

اخیرا کوچ کردن کشاورزان به شهر وساختن خانه‌های روستائی و زندگی بسبک روستائیان، و نگهداری احشاء در شهر، مسجدسلیمان را به بیغوله‌ای تبدیل کرده است

ا. راهنما

پاداش بنده

اصغر آقا دراین روزهای پاداش بگیری، برای من تعریف میکرد که: بله، اقام که شما باشین، چند روز قبل درادارمان پشت میز خودم نشسته بودم و طبق معمول با پرونده ها کلنجار میرفتم که تلفن زنگ زد. خانم سکرتر شوخ و سکسی رئیس اداره‌مان با لهجه خاصی گفت: السین والام. با سابقه سلام و علیکی که داشتیم، به شوخی گفتم: خانم ما که داش‌مشدی نیستیم، چه جوری جوابتو بدم؟ گفت: جوشی نشو، شما هم میتونین بگین ال عین والکاف یعنی علیک السلام. گفتم آفتاب از کجا درآمده که باما خوش و بش کردین. گفت آقای رئیس شما را میخواد. گفتم با بودن شما فکر نمیکنم آقای رئیس، ببخشید جناب رئیس منو بخواد. گفت جدی میگم، میخواد پاداش بده. گفتم به من یا به شما. گفت برای اصغر آقای گل هم منظور کرده. گفتم استغفرالله، باز داری از آن حرف ها میزنی ها. گفت حالا یه توک پا بیا ببین چی میگه، ضررنمیکنی. گفتم خب آمدم.

رفتم اتاق رئیس و گفتم سلام عرض میکنم قربان، فرمایشی داشتین؟ جناب رئیس پس از مدتی سراز پرونده‌ای که معمولا جلوی صورتش میگیرد تا کسی رویش را نبیند، کنار گرفت و گفت: شمائین بفرمائین بنشینین، بلافاصله هم زنگ زد چائی اوردند. هنوز لب به چائی نزده بودم، گفت: میدونی که اعتبار ناچیزی برای پاداش دراختیار ما گذاشته شده که باید بین پرسنل تقسیم بشه، ولی از آنجا که من بوضع شما آشنا هستم و میدونم که چندان احتیاجی به پاداش ماداش نداری، خواستم ببینم چطوره که این مبلغ ناچیز رو به خانم سکرتر که میبینی واقعا زحمت میکشه و دلسوزی نشان میده بدیم تا درکارهای مربوطه دلگرم بشه! گفتم هرطور جناب رئیس بفرمایند!

گفت متشکرم، بعد از جایش بلند شد، یعنی که بفرمائید بیرون. منهم بدون اینکه فرصتی پیدا کنم چائی جناب رئیس را بخورم، از اتاق خارج شدم.

دراتاق بعدی خانم سکرتر که با دامن یک وجبی، چشم به دراشت از جا بلند شد و با ناز توام با افاده گفت: خب، اصغرآقا، چی شده؟

هیچی، توافق شده سهم مرا به شما بدن تا دلگرم بشین!.

کیومرث سپهر

حرفهایی از آنسوی سیم

مشکلات خود را با اطلاعات در میان بگذارید پاسخگوئی بعد از ظهر پنجشنبه و روزهای تعطیل تلفن ۳۳۸۴۳۱ از ساعت ۸/۳۰ صبح تا ۴ بعد از ظهر در اختیار شما است

مهدی بهار:

بنده بهیچوجه قصد فضولی در کار مسئولان امور را ندارم ولی اگر منظور از دستکاری در عقربه های ساعت صرفه جوئی در برق است که باید بگویم نتیجه مطلوبی عاید نشده است چرا که کافیست هر شب سری به کاباره و سینماها بزنید تا شاهد چراغانی های بی مورد باشید که گذشته از اینکه گروهی از مردم بی خیال برخلاف مصالح اقتصادی، و فرهنگی و اجتماعی شب زنده داری میکنند، در مصرف برق هم صددرصد افراط می نمایند. بنظر بنده اگر مسئولان امر ساعت کار اداری سازمان های دولتی را تغییر میدادند به گونه ای که با ساعت کار سایر گروه ها مانند کارخانه ها فاصله ایجاد میکرد، هم بدلیل فنی در مصرف برق صرفه جوئی میشد و هم موج نارضایتی مردم از وضع ترافیک و صبح زود بیدار شدن آرام میگرفت.

تهران ـ رضا محمودی:

دیپلمه های مشمول برای عزیمت به خدمت وظیفه دچار مشکلات بسیاری هستند و اگر اغراق نباشد گاه تا یکسال و بلکه بیشتر سرگردان میشوند و باید هر چند روز یکبار بمراجع مربوطه مراجعه کنند و تعیین تکلیف بخواهند، حال آنکه سربازان عادی از خوش شانسی با عزت و احترام از محل سکونتشان مستقیما به محل خدمت اعزام میشوند و همان روز اعزام راهم جزء سئوالات خدمت شان می گذارند. چه خوب است اداره وظیفه عمومی در مورد تاریخ اعزام مشمولان دیپلمه، هر سال تاریخ معینی تعیین کند تا مردم وظیفه خود را بدانند.

مهدی باغینی ـ دانشجو:

نسبت به عمران و آبادی منطقه باغین کرمان کم توجهی میشود، زیرا چهار سال است که عملیات اسفالت سرد، تنها خیابان اصلی را آغاز کرده اند اما پس از چند مورد دو باره کاری هنوز هم اسفالت اساسی نشده است. از زیرسازی و استحکام آن همین بس که ضمن باران سال گذشته حلقه های پل خیابان را آب برد و تنها پوسته یخ زده آسفالت برسطح جاده باقی ماند.

مشکل دیگر از لحاظ نشانی پستی جمعیت ۷ هزار نفری باغین است که بایستی نامگذاری صحیح کوچه ها و شماره گذاری منظم خانه ها هر چه زودتر انجام شود.

GEECO

جیکو بزرگترین سازنده کارخانجات و دستگاه های مولد
ارگن ـ اکسید دو کربن ـ اکسیژن
نیتروژن ـ هلیوم ـ هیدروژن
وانوع گاز های سرمازا میباشد
برای کسب اطلاع به شرکت سهامی خاص ایران کادر نماینده کمپانی مزبور تلفنهای ۸۳۱۴۱۱ و ۸۳۰۴۵۱ یا صندوق پستی ۱۳۲۵ـ۱۱ تهران رجوع فرمائید .

جهان در ۷ روزی که گذشت

افغانستان: تلاش برای ایجاد یک ارتش نیرومند

تانکها و میگ‌های کوبا وارد موزامبیک شدند ـ ماموریت نمیری برای آشتی دادن سادات و تندروها شکست خورد

مروری در اخبار هفت روز گذشته را با افغانستان آغاز میکنیم دولت جدید افغانستان که اینک کاملا براوضاع مسلط است **تصمیم گرفته است، ارتش** این کشور را برای دفاع از انقلاب **تقویت کند. این دولت** دست به **تصفیه** مقامهایی زده است که به مناسبت **داشتن بستگی هایی با رهبران** رژیم سابق به قدرت رسیده بودند، و **یا به ناحق برکرسیهای ریاست** تکیه زده بودند. در این چارچوب **همچنین بسیاری از سفیران افغانستان** برکنار شدند. دولت جدید افغانستان **تصمیم گرفته است زنان را** دران کشور از حقوقی برابر مردان برخوردار کند و **تعلیمات عمومی برای همه** کودکان تامین شود. ضمنا دولت تازه **که توسط کشورهای** بزرگ و همسایگانش و بسیاری از کشورهای دوردست به رسمیت شناخته شده است تاکید کرده است که از کمونیسم پیروی نمی کند، بلکه پیرو تعالیم اسلامی است. از وقایع مهم افغانستان سفر شتابزده وزیر خارجه لیبی به این کشور و ملاقات رهبر جدید افغانستان با دورهبر تبعیدی تجزیه طلبان پاکستان است.

«مورو» سیاستمداری که دیگر نیست

قتل مورو

در هفت روزی که گذشت قتل آلدومورو سیاستمدار ۶۱ ساله ایتالیایی ۵۵ روز پس از ربوده شدنش درصدر اخبار سه‌شنبه و چهارشنبه جهان قرارداشت مورو که سالها نخست‌وزیر، وزیرخارجه و وزیر دادگستری ایتالیا بود و نام او به عنوان رئیس جمهوری آینده ایتالیا برده می‌شد وبرکرسی ریاست حزب حاکم دموکرات مسیحی این کشور تکیه زده بود، شانزدهم مارس درشهر رم ضمن یک زدوخورد خونین ربوده شد ودولت ایتالیا وحزب دموکرات مسیحی این کشور با درخواست بریگاد سرخ رباینده مورو مبنی برمبادله او با ۱۳ تروریست زندانی موافقت نکردند وسرانجام مورو کشته شد. مورو سیاستمداری بود که موفق شد حزب کمونیست ایتالیا را بدون آنکه به کابینه وزیر بفرستد با حزب دموکرات مسیحی موتلف سازد.

دیدار برژنف

دیدار لئونید برژنف از آلمان غربی و شکست دولت کارگری جیمزکالاهان در مجلس عوام انگلیس از دیگر رویدادهای مهم هفته دراروپا بود.

دبیرکل حزب کمونیست شوروی درجریان دیدار رسمی چهارروزه از بن با هلموت اشمیت صدر اعظم آلمان غربی به توافقهائی رسید که از آن به «قدم هائی درراه تحکیم صلح» نام برد یک قرارداد همکاری ۲۵ ساله نیز میان شوروی و آلمان فدرال بامضاء رسید. رهبر ۷۱ ساله شوروی هنگامی به دیدار هلموت اشمیت رفت که ابرهای تیره‌ای دراسمان مناسبات واشنگتن وبن بچشم میخورد ورهبران آلمان غربی آشکارا ازسیاست اقتصادی ونظامی امریکا اظهارنارضائی می کنند. شاید همین نارضائی ها پایه توافق هائی شده که به گفته اشمیت راه همکاری آینده را در همه زمینه ها میان دوکشور همواره ساخته است.

برژنف دراین چهارروز از **هرفرصتی** برای محکوم کردن مسابقه تسلیحاتی سودجست و امریکا را عامل اصلی گسترش سلاحهای مخرب درجهان دانست. وی در ضیافت شامی که از جانب هلموت اشمیت ترتیب داده شد گفت زمان آن رسیده است که به مسابقه تسلیحاتی پایان داده شود و از تولید بمب های نوترونی جلوگیری شود. برژنف گفت اگر ما نتوانیم از ادامه مسابقه تسلیحاتی جلوگیری کنیم وجود آینده ای برای نسل بشر مورد تردید خواهد بود.

شکست حزب کارگر

درانگلیس برای نخستین باردولت کارگری کالاهان درمجلس عوام دز اقلیت قرارگرفت ونمایندگان با اختلاف ۸ رای لایحه بودجه را درمورد سیاست مالی دولت رد کردند. اما شکست کالاهان انحلال مجلس عوام و اعلام انتخابات جدید را بدنبال نخواهد داشت. مارگارت «تاچر» رهبر حزب محافظه کار پیشنهاد کرده است که دولت از مجلس عوام تقاضای رای اعتماد کند اما خود او نمی‌خواهد این موضوع را در پارلمان مطرح کند.

کالاهان با اعتراف باین حقیقت که وضع پارلمان کابینه «رضایت بخش» نیست گفته است که خیال انحلال پارلمان را ندارد و هروقت لازم بداند رای دهندگان انگلیسی را برای قضاوت میان حزب کارگر و محافظه کاران دعوت خواهد کرد.

شکست ماموریت نمیری

درجهان عرب مهمترین خبر درهفت روز گذشته، موضوع شکست ماموریت نمیری بود که با سفر به مصر وسوریه و عراق کوشید سادات را با رهبران اعراب تندرو آشتی دهد، ولی سران سوریه و عراق تاکید کردند تازمانی که سادات از ابتکار خود دست برندارد، این آشتی امکان پذیرنیست. لذا کنفرانس سران عرب که عربستان سعودی از پشتیبانان آن است برگزار نمی‌شود. دیگر از خبرهای جهان عرب تشدید حوادث لبنان است، بطوریکه اسرائیل اعلام کرده است اگر زدوخورد در جنوب لبنان و نفوذ کماندوهای فلسطینی دراین منطقه ادامه یابد، از تخلیه آنجا صرف‌نظر خواهد کرد.

در افریقا

قاره سیاه این هفته روزهای بحرانی خطرناکی را پشت سرگذاشت. چتربازان افریقای جنوبی دریک حمله ناگهانی شهر مهم «کاسینگا» را درانگولا اشغال کردند یکی از اردوگاههای اوارگان «نامی بی» نیز مورد حمله بمب افکن ها و چتربازان افریقای جنوبی **قرارگرفت** سرانجام جان فورستر نخست‌وزیر افریقای جنوبی **زیرفشار** افکار بین‌المللی ناچار شد نیروهای خود را از آنگولا **فراخواند.** دراین میان شورای امنیت سازمان ملل متحد باتفاق آراء **حمله افریقای جنوبی** را به آنگولا محکوم کرد و پشتیبانی خود را از مبارزه ملت «نامی بی» برای بدست آوردن استقلال ودفاع از تمامیت ارضی میهن خود تائید کرد. بگفته منابع آنگولائی درجریان حمله نیروهای افریقای جنوبی ششصد نفر که بیشتر آنها از پناهندگان نامی بی بودند کشته شدند. همزمان با حمله نیروهای افریقای جنوبی به «انگولا» یک کارمند بلند پایه سابق سازمان سیا برای نخستین بارفاش کرد که سرویس های اطلاعاتی امریکا با فرستادن مزدوران، فرانسوی، آلمانی، انگلیسی و پرتغالی به آنگولا پای سربازان کوبائی را بائین کشور بازکرد.

این هفته بحران رودزیا وارد مرحله خطرناکی شد. مانورهای رژیم نژاد پرست سالیسبوری برای جلوگیری از انتقال قدرت باکثریت سیاه پوست یک وضع انفجاری درجنوب افریقا بوجود اورده است.

هفته نامه ابزرور چاپ لندن فاش کرد که کنت کائوندا رئیس جمهوری زامبیا تصمیم گرفته است چنانچه امریکا و انگلیس نتوانند از راه گفتگوهای دیپلماتیک بحران رودزیا را حل کرده وبعمر رژیم یان اسمیت پایان دهند دولت فیدل کاسترو را بیاری خواهد خواست. بنوشته هفته نامه انگلیسی رئیس جمهوری زامبیا این مطلب را دردیدار اخیرش از لندن با مقامهای انگلیس درمیان گذاشته است.

هم‌اکنون سی هزار نفر ازرزمندگان استقلال طلب رودزیا درموزامبیک وزامبیا مستقر شده‌اند تا پس از دریافت کمک های نظامی ولجستیکی از خارج آخرین ضربت را برپیکر رژیم غیرقانونی یان اسمیت وارد کنند.

یک گزارش دیگر که حکایت از انفجار قریب‌الوقوع انبار باروت افریقا دارد ورود تانکها و هواپیماهای میگ ساخت شوروی به موزامبیک است.

اطلاعاتی که سازمان های ضدجاسوسی رودزیا وافریقای جنوبی بدست آورده‌اند نشان میدهد که صدها سربازکوبائی همراه تانک ها و جت های جنگنده ساخت شوروی وارد موزامبیک شده‌اند تا مقدمات یک تعرض بزرگ را علیه رودزیا فراهم کنند. باین ترتیب رودزیا از طرف شرق وغرب زیرفشار قرارگرفته است. غربی ها میکوشند از راههای دیپلماتیک رژیم یان اسمیت را وادار کنند که برای جلوگیری از یک فاجعه جدید درافریقا هرچه زودتر قدرت را به اکثریت سیاه پوست کشور واگذار کند در حالیکه شرقی ها میخواهند ماجرای شاخ افریقا را دراین قسمت از قاره سیاه تجدید کنند وبا یک تعرض ناگهانی از هوا وزمین برای همیشه سیاه پوستان را از قید اسارت رژیم نژاد پرست یان اسمیت رها سازند. اکنون این سئوال در محافل سیاسی افریقا مطرح شده است که آیا اسمیت میرود ویا کوبائیها می‌آیند؟

درشاخ افریقا گواینکه آتش جنگ درایالت اوگادن فرو نشسته اما اختلافهای موگادیشو وادیس آبابا همچنان بحال خودباقی مانده و پرزیدنت «زیادباره» به فعالیت های سیاسی مرموزی دست زده است.

رئیس جمهوری سومالی این هفته پس از دیدار از مصر و مذاکرات محرمانه با پرزیدنت سادات برای گفتگو با مقامهای عربستان سعودی رهسپار ریاض شد.

یکی از عاملان کودتای نافرجام آوریل گذشته که به کنیاپناهنده شده است این هفته فاش کرد که زیادباره به تصفیه خونینی درمیان افسران ارتش دست زده است.

دراین میان رهبران ادیس آبابا اخطار کردند که اگر رئیس جمهوری سومالی از تحریکات علیه اتیوپی دست برندارد باید مسئولیت حوادث احتمالی آینده را شخصا بعهده بگیرد.

تمایل کره شمالی به چین

نخستین سفر خارجی هواکوفنگ رهبر دولت و حزب کمونیست چین به کره شمالی که اوایل این هفته پایان یافت واقعه مهمی بود که دست کم از دولحاظ قابل بحث است. نخست این که این سفر بنابرعرف دیپلماسی پیوندهای متقابل بین این دوهمسایه دیوار به دیوار را استوارتر کرده و امکان های تازه‌یی را فراهم آورده است که دوکشور بر وسعت دامنه همکاری‌شان از تمام جنبه ها بیفزایند. ودوم این که کره شمالی که تاکنون در عرضه معارضه دوابر قدرت دراسیا به هیچ یک از این دو، تمایل وبه دیگری دلزدگی نشان نمی‌داد، در اعلامیه پایان دیدار هواکوفنگ از پیونگ یانگ، تمایل خود را به نزدیکی با چین آشکارا اعلام کرد ـ البته بی‌آن که نسبت به ابرقدرت دیگر یعنی شوروی ابراز دلزدگی کند. از رژیم کره شمالی که با کمک اقتصادی و نظامی چین نیمی از کره را دراختیار گرفت، چنین تمایلی به هیچ وجه بعید نبود، اما تاخیر چندین ساله درابراز این تمایل از یک لحاظ شاید بدین علت بود که چینی ها درهمین چندین ساله هیچ گاه بدین صراحت که هواکوفنگ درسفرش به کره از وجود «تنها یک کره» سخن گفت، سخنی نگفته بودند رهبر چین نه فقط گفت که «تنها یک کره» وجود دارد بلکه اضافه کرد که چین هرگز رژیم کره جنوبی را به رسمیت نخواهد شناخت. و چنین بود که کره شمالی سیاست چندین ساله «نه ابراز تمایل نه ابراز دلزدگی» به دوابرقدرت شوروی و چین را به سیاست «ابراز تمایل به چین ولی خودداری از ابراز دلزدگی از شوروی» تغییر داد واین سیاست اخیر نشانه حزم مآل اندیشانه‌یی است که کره شمالی «ناگزیر» از رعایت آن است.

اسلحه غرب برای چین

رهبران نظامی چین برای تدارک مقدمات دفاع از خود دربرابر هرحمله خارجی خاصه از جانب شوروی باردیگر به نظریه مائوتسه تونگ که عبارت است از بررسی جنگ دفاعی چریکی، بررسی نظریه های نظامی مختلف در دنیای معاصر و حرکت به سوی بازار تسلیحات غرب روی آورده‌اند. هدف عمده آن ها جبران عقب ماندگی بیش از ۲۰ ساله‌یی است که از قدرت نظامی شوروی دارند.

نخستین قدم ها برای حصول به این هدف را چینی ها از هفته پیش آغاز کردند که دراین هفته هم ادامه داشت. «ووهسین جوان» معاون رئیس ستادارتش چین هفته پیش به کارشناسان نظامی ژاپن گفت که چین و فرانسه برای خرید موشک های ضدتانک به توافق مطلوبی رسیده‌اند و دراین هفته چند هیات نظامی و فنی چین در فرانسه، آلمان غربی، سوئد، بریتانیا و رومانی به خرید سلاح های مدرن و تاکتیکی و به دست آوردن تکنولوژی نظامی پرداختند و از کارشناسان نظامی چندین کشور غربی از جمله آلمان غربی، بریتانیا و ژاپن دعوت کردند که به چین سفر کنند تا از نزدیک مورد مشورت مقام های نظامی چین قرار بگیرند.

چینی ها مخصوصا به هلی کوپترهای نظامی مدرن، رادار، تجهیزات جنگی ضدزیر دریایی، سلاح های ضدتانک و هواپیماهای حمل و نقل نظامی توجه زیادی نشان داده اند. هیاتی که دربازار تسلیحاتی بریتانیا سرگرم گفت وگوست توجه خاصی به هواپیماهای جنگنده «هاریر» که برای برخاستن از زمین نیازمند باند کوتاهی هستند، نشانداده است. درحاشیه این فعالیت ها لازم به گفتن است که درهمین اوقات درداخل حکومت امریکا، بین آنها که با فروش اسلحه امریکایی به چین موافقند و آن ها که احساس می کنند چنین معامله‌یی با چینی ها به سیاست تشنج زدایی بین امریکا و شوروی لطمه می‌زند، بحث و جدل تازه‌یی آغاز شده و ادامه دارد که احتمالا پایان آن با آغاز فروش محدود اسلحه و مهمات امریکایی به چین همراه خواهد بود.

رناتوکورچیو، بنیانگذار بریگادهای سرخ

برژنف با کمک دیگران راه میرود

پیروزی غیر منتظره گاندی

خانم ایندیراگاندی، نخست وزیر پیشین هند که یازده سال زمام قدرت را درهند به دست داشت، پس از شکست غیرمنتظره‌یی که درانتخابات عمومی گذشته نصیب او وحزب قدیمی کنگره هند شد، از هر سو مورد انتقاد حزب حاکم جاناتا قرارگرفت و حتی به محاکمه کشیده شد ایندیراگاندی که از رهبران سالمند حزب قدیمی کنگره به شدت عصبانی بود، چهار ماه پیش به اتفاق هوادارانش از این حزب انشعاب کرد و حزب جدیدی به نام کنگره جدید پدید آورد که خود رهبری آن را برعهده گرفت. ایندیراگاندی، یک سال پیش درانتخابات شورای ایالتی او تارپرادش که سال های سال مرکز قدرت وی به شمار می‌رفت نیز با شکست سختی مواجه شد، و حتی کرسی نمایندگی خود را دراین ایالت از دست داد، و بیشتر کرسی های شورا به دست نمایندگان وابسته به حزب حاکم جاناتا افتاد. اما دراین هفته حزب کنگره جدید درانتخابات میان دوره‌یی همین ایالت، پیروزی غیرمنتظره و خیره کننده‌یی به دست آورد: این حزب نخستین کرسی پارلمانی خود رادراین ایالت باشکست حزب حاکم «جاناتا» دوباره به دست آورد. جالب این بود که خانم محسیناکیدوای نامزد انتخاباتی حزب کنگره جدید با اختلاف ۳۵۰۰۰ رای رقیب خود از حزب جاناتا، به نام رام باجان را شکست داد.

با توجه به همین آرا خانم گاندی گفت آن چه درسال ۱۹۷۷ من و هواداران مرا انتخاب درایالت اوتاربرادش از کرسی های پارلمانی دورکرد آراء مجعولی بود که به صندوق ها ریخته شد ولی درانتخابات میان دوره‌یی فعلی حزب کنگره جدید اجازه نداد که حزب حاکم دست به چنین کاری بزند.

دلار

در امریکا که این روزها با دیدار بگین روبرو بود، مهمترین خبر کاهش محبوبیت کارتر وبرتری سناتور کندی براو بوده است، ضمنا دلار امریکا پس از اینکه کنفرانس اوپک تصمیم گرفت تغییری درارز مورد دادوستد خود ندهد ترقی کرد، ولی انتشار گزارشهای مربوط به بررسی زمین شناسان مبنی براینکه بزودی در کالیفرنیا زمین لرزه های شدیدی روی خواهد داد مردم غرب امریکا را نگران ساخته است.

داستان زندگی من

(۱۰)

نوشته: ریچارد نیکسون

رئیس جمهوری اسبق آمریکا

نقش کوبا در واترگیت

من دست خود را به نشان یک سلام و بدرود آخرین، بلند کردم. با تکان دادن دست همه را به خدا سپردم. به درون هلیکوپتر برگشتم در را بسته بودند فرش قرمز را لوله کرده بودند موتورها بکار افتادند. پروانه ها شروع به چرخیدن کردند ما ناگهان، آرام از زمین بلند شدیم. مردمی که زیرپایمان روی زمین ایستاده بودند دست تکان میدادند. بعد چرخی زدیم. کاخ سفید اکنون در پشت سرمان قرار گرفته بود. کسی حرف نمی زد، دیگر اشکی هم برای ریختن نمانده بود، من سرم را در حالیکه به پشتی صندلی تکیه داده بودم، بطرف عقب برگرداندم و چشمهایم را بستم صدای پات را شنیدم که بدون آنکه هیچ کس را بطور خاص مخاطب قرار داده باشد میگفت: چه غم انگیز است. چه غم انگیز است.

چرخ دیگری زدیم و حالا در مسیری بودیم که در انتهای آن پایگاه اندروز قرار داشت. جایی که در آن هواپیمای شماره یک نیروی هوایی امریکا انتظارمان را می کشید، تا ما را به خانه مان در کالیفرنیا برگرداند.

قسمت دوم

واترگیت:

روایت ریچارد نیکسن در باره خطای حسابهای او و فسادی که به پرده پوشی رسوایی منجر گردید.

کجای حسابهای من غلط در آمد؟

من در تابستان ۱۹۷۲ مشغول گذراندن یکی از تعطیلات آخر هفته در فلوریدا بودم که برای اولین بار خبر طراری واترگیت را شنیدم.

صبح روز یکشنبه ۱۸ ژوئن داشتم شماره ای از روزنامه «میامی هرالد» را سرسری نگاه میکردم در وسط صفحه سمت چپ خبرکوتاهی زیر این عنوان به چاپ رسیده بود:

چندتن از اهل میامی در «دی. سی» بازداشت شدند.

اتهام: کوشش برای استراق غیر قانونی در مقر دمکراتها

چند پاراگراف اول خبر را مرور کردم. پنج نفر را که چهار نفرشان از میامی بودند، در مقر کمیته ملی حزب دمکرات در واترگیت که مجموعه ای مرکب از یک هتل زیبا و آبرومند و بناهای اداری و دفتری و مجتمعی از آپارتمان ها در واشنگتن است بازداشت کرده بودند.

خبر چاپ شده حکایت از این داشت که یکی از پنج مرد بازداشت شده خود را از مستخدمین سابق سازمان مرکزی ضد اطلاعات و جاسوسی امریکا ـ سیا ـ معرفی کرده و سه نفر دیگر از کوبایی هایی هستند که در امریکا زندگی میکنند. همه بازداشت شدگان دستکش های لاستیکی جراحی بدست داشته اند. قضیه باور نکردنی بنظر میرسید. کوبایی ها با دستکشهای لاستیکی در مقر کمیته ملی حزب دمکرات می خواستند برای بدست آوردن چه چیز استراق کنند؟ به این نتیجه رسیدم که قضیه نوعی دروغ بافی برای جلب توجه مردم است و با این فکر برای یک شنای طولانی راه ساحل اقیانوس را در پیش گرفتم.

دوشنبه شب، دیروقت پس از آنکه به کاخ سفید بازگشتم، به خاطراتم نکات تازه ای افزودم. تا آخرین اطلاعات را نیز ثبت کرده باشم. غرق در اشارات و ملاحظاتی در باره هوای تعطیل پایان هفته و تعمق هایی راجع به مزایای عام خستگی در کردن اولین احوالی بود که من همراه آنها به قضیه واترگیت پرداختم.

از دفتر خاطرات:

در راه بازگشت. از رئیس کابینه ام ـ باب هالد من، این خبر پریشان کننده را دریافت کردم که در دستبرد زدن به حریم کمیته ملی حزب دمکرات، پای کسی در میان بوده که یکی از حقوق بگیران کمیته تجدید انتخاب رئیس جمهور (اختصارا «سی ـ آر ـ پی») است جان میچل، رئیس سی ـ آر ـ پی و تا چند ماه پیش دادستان کل یا وزیر دادگستری امریکا، از پشت تلفن به «باب» با لحنی اسرارامیز گفته بود که در قضیه دخالت کند و من به «باب» گفتم که بطور ساده امیدوارم که هیچ یک از آدم های ما در این ماجرا دخیل نبوده باشند. به دودلیل یکی به این علت که نحوه عمل عاملان قضیه ابلهانه بوده و دیگر به این سبب که از نظر من نمیتواند دلیلی ـ از هر قماش ـ وجود داشته باشد که بخواهند علیه کمیته ملی حزب دمکرات استراق کنند. مستخدم کمیته تجدید انتخاب رئیس جمهوری ـ (سی ـ آر ـ پی) را در واترگیت دستگیرش کردند و جمزمک کورد نام داشت. مک کورد که سابقا بعنوان یکی از ماموران امنیتی در «سیا» کار میکرد تواما از طرف کمیته تجدید انتخاب رئیس جمهور و کمیته ملی حزب جمهوریخواه بعنوان یک مشاور در امور ایمنی ساختمانها و اسناد و پرسنل استخدام شده بود. یکی از مسئولیتهای ـ وی در این مقام، حفظ و حمایت جمهوریخواهان بطور دقیق در برابر همان قماش کاری بود که خودش را اکنون به اتهام ارتکاب آن علیه دمکراتها به دام انداخته بودند. هالدمن ضمنا شنیده بود که پولی که نزد افراد بازداشت شده، بصورت اسکناس های ۱۰۰ دلاری جمعا در حدود ۱۰۰۰ دلار پیدا کرده اند، نیز بطور آشکار از طرف سی ـ آر ـ پی پرداخت شده است.

واکنش من در برابر طراری واترگیت، بکلی از روی اعتقادم به اصالت تجربه بود. اگر در این واکنش نشانی از دهن کجی رندانه هم وجود داشت. این رندی هم مولود تجربه بود. من مدتی بسیار طولانی در میدان سیاست زندگی کرده بودم و هر قماش چیزهایی را از نیرنگهای کثیف گرفته تا رای های قلابی به چشم خود دیده بودم. من با در نظر گرفتن آن تجارب، نمیتوانستم وقوع یک ماجرای استراق سیاسی را دلیل چندان موجهی برای احساس روبرو بودن با یک هتک اخلاقیات بدانم.

حتی در گذشته چون سال ۱۹۷۰ یکی از کارکنان سابق کمیته فعالیتهای انتخاباتی آدلای استیونسن علنا گفته بود که مکالمات خطوط تلفن های مورد استفاده سازمان مبارزات انتخاباتی کندی را در اواخر ۱۹۶۰ در کنوانسیون حزب دمکرات، پنهانی روی نوار ضبط کرده است. لیندن جانسون احساس میکرد که کندی ها بوسیله عواملشان تماسهای تلفنی او را روی نوار ضبط کرده بودند. بری گلد واتر گفته بود که مبارزات انتخاباتی وی در ۱۹۶۴ هدف استراق غیر قانونی بوده است و بالاخره خود جانسون دستور داده بود عملیات استراق پنهانی و جاسوسی را علیه من در هواپیمایی که از آن در فعالیتهای انتخاباتی استفاده میکردم انجام دهند.

درواقع اعتماد من به کمیته تجدید انتخاب رئیس جمهوری، بیش از آنکه از نامشروع بودن توطئه استراق، علیه کنوانسیون ملی حزب دمکرات متاثر شود، از ابلهانه بودن اینکار بود که دچار تزلزل گردید. سراسرقضیه از نظر من بطرزی خارق العاده پوچ و بی معنی بود. با اینحال، رد وقایعی که اتفاق افتاده بود، به نحوی انکار نکردنی به «سی ـ آر ـ پی» باز می گشت. صبح روز یکشنبه، فکر اینکه عده‌ای از مهاجران کوبایی دستکشهای لاستیکی برای استراق پنهانی و نامشروع از مقرکمیته ملی حزب دمکرات سردرآورده‌اند، بکلی مسخره بنظر میرسید. ولی تا رسیدن دوشنبه شب این ماجرا به قضیه‌ای بالقوه درمبارزات انتخاباتی ریاست جمهوری تبدیل شده بود.

صبح سه شنبه ۲۰ ژوئن برگردان تازه‌ای درقضایا بوجود آمد.

تیتردرشتی که دربالای صفحه اول واشنگتن پست به چاپ رسیده بود، اعلام می کرد که پای مشاور کاخ سفید، درارتباط با چهره های ذیمدخل درماجرای استراق به میان آمده است.

خبری که درزیر آن عنوان به چاپ رسیده بود، از قول منابع فدرال که ارتباط نزدیک با عوامل تحقیق دارند، اشعارمیداشت که اسم «هاواردهفت» دردفترچه های جیبی (مخصوص یادداشت کردن نشانی ها و شماره تلفن ها) که نزددونفراز مردان بدام افتاده درداخل مقرکمیته ملی حزب دمکرات درواترگیت پیدا شده، به چشم خورده است. درخبرواشنگتن پست گفته شده بود که تا ۲۹ مارس ۱۹۷۲ «هفت» مردی که سابقا از ماموران «سیا» بودند بعنوان مشاور «کلسون» درکاخ سفید کارمیکرده است. اشاره‌ای که دراین خبربه اسم «کلسون» وجودداشت، فکری درمن بوجود آورد. اگر تنها کمیته تجدید انتخاب رئیس جمهوری و یا حتی یکی از کارکنان دون پایه سابق کاخ سفید مثل «هفت» درقضیه دخالت داشت، موضوع چیز دیگری بود. ولی کلسون یکی از اعضای «حلقه درونی» رایزنان و همکاران من بود و درصورتی که پای او به معرکه کشیده میشد، مارا با اوضاعی بکلی تازه و متفاوت روبرو می کرد.

کلسون گفت که وقتی موضوع تجاوز طرارانه به مقرکمیته ملی حزب دمکرات را شنید، تصور کرد که ممکن است عده‌ای از مهاجران کوبایی این عملیات را به ابتکار خودشان سازمان داده باشند. همه میدانستند که جامعه مهاجران کوبایی مقیم امریکا از آن وحشت داشت که «جرج مک گاورن» نامزد ریاست جمهوری دمکراتها درصورت رسیدن به کاخ سفید به نفع تجدید برقراری روابط دیپلماتیک با کوبا تصمیم خواهد گرفت.

باقی دارد

گرانی نوشابه ، در آستانه تابستان گرم

نوشابه‌ها دیگر عطش را فرو نمی‌نشاند!

نایب‌رئیس کیته حمایت از مصرف‌کننده : شرکت های تولید کننده باهم کنار آمده‌اند .

مردم ، فروشندگان ومسئولان کارخانه‌های تولید کننده نوشابه های غیر الکلی چه می‌گویند .

علت پیدا شدن پشه ، مگس ، سوسك و سایر حشرات دربطری های دربسته چیست

هنوز گرمای تابستان از راه نرسیده ، نوشابه های غیر الکلی گران شدو انتظار میرود بافرارسیدن تابستان، نرخ نوشابه هاباز هم افزایش یابد.

ده اونس نوشابه ، معادل یك‌لیوان مایع، شامل شکر ،آب ،گاز، گاز کربنیك ومقداری اسانس ۱۰ریال البته این نرخ معمولی نوشابه های غیر الکلی درفروشگاه ها است و درکافه‌رستورانها چلوکبابیها و سایر اماکن نرخ یك بطری «کولا» بین ۱۵ تا۲۵ ریال در نوسان است .

نرخ نوشابه هابی‌ضابطه افزایش یافته است یا نه ؟ این سئوال مردم است . گزارشگران مابامسئولان صحبت کرده‌اند همچنین دراین‌باره ازمردم نظرخواهی شده‌است.

★×★

نوشابه های گاز دار غیرـ الکلی که روزگاری خریدار نداشت اینك در بسیاری از موارد به خصوص تابستان هـ بازار سیاه پیدا میکند.

کارخانه های سازنده، نیازی به تبلیغات گزاف گذشته ندارند، برای این‌که کالایشان اگر نامرغوب هم باشدخریدار دارد و هرگز روی دستشان باد نمی‌کند ! از زمانی که یك‌بطر کولا ۲٫۵ ریال قیمت داشت تا حالا که به ده ریال رسیده و در موارد کمبود بیش‌از اینهم بفروش میرسد ، تقریبا هیچ ضابطه‌ای به‌کار تولیدکنندگان نوشابه های غیر الکلی نظارت نداشته است .

اگر هم نظارتی وجود داشته، ناقص و موقتی بوده و بهر حل گردانندگان این کارخانه هابه انواع روش ها متوسل شده‌اند وکالای خودرابانرخ دلخواه فروخته‌اند.

دراینجانه‌تنهانبایدگردانندگان کارخانه‌های نوشابه های غیـر الکلی را مقصر دانست ،زیرا صاحبان کارخانه‌هانیز حرفهایی دارند. از جمله آنهامیگویند : مابانرخ معینی کالای خود را بطور عمده به فروشگاه هـا تحویل میدهیم .واین درحقیقت خرده فروشان هستند که نرخ نوشابه رابرحسب فصل‌وموقعیت مکان و زمان تغییر وافزایش میدهند .

سود اصلی نصیب خرده ـ فروشان میشود، در حالی که ما در مظان اتهام قرار میگیریم و مردم تصور میکنند ، مـا مقصر هستیم.

چرا گرانست ؟

خرده‌فروشان نیز برای خود استدلال جداگانه دارند. یکی از خرده فروشان انواع «کولا» ها میگوید : ازوقتی که‌صندوق نوشابه از ماشین شرکت‌تولید کننده پیاده میشود ، تاآن‌وقت که به‌فروش‌میرسد ،مامجبوریم هزینه‌هایی متحمل شویم.

مشتری ، نوشابه غیرالکلی گرم را نمی‌پسندد ، خوردن‌هم ندارد، بنابراین نوشابه باید دست کم ۲٤ ساعت‌در یخچل معطل بماند تا مورد استفاده داشته باشدو مشتری با رغبت کامل آنرابخرد . هزینه برق‌و مزد شاگرد برای حمل‌و نقل جعبه‌های نوشابه فقط دو مورد از مخارجی است که ما متحمل میشویم . شکستن وضایعات نوشابه ها هم پیشکش ـ اگر سرجمع این‌هزینه ها راحساب کنیم ، با سودی که کارخانه برای یك بطر نوشابه غیرالکلی میدهد ، فروش نوشابه برای فروشندگان جزء صرف‌نمیکند. بنابراین فروشندگان جـزء ناچارند ، چندریال‌بر نرخ‌معمول نوشابه بیفزایند.

یکی دیگر از فروشندگان نوشابه میگوید : بنظر من‌اگر کارخانه ، نرخ را متعادل‌نگه‌ـ دارد، ما مجبور نمیشویم آنرا افزایش دهیم . باید در کار کارخانه ها کنترلی باشد،بدلیل این که ، بعضی مواقع، درست در بحبوحه گرما، هرچه‌منتظر می مانیم ماشین فروش نوشابه از راه نمیرسد ، باکارخانه تماس میگیریم ، میگویند : «نداریم ». معلوم نیست ،تولید روزانه کارخانه چه میشود ؟

البته نباید انکار کرد که در روزهای تابستان و گرم فروش نوشابه بالا میرود وبرخی از کارخانه هانیز برای بازار گرمی برتولید روزانه خودنمی افزایند.

نرخ شیشه

مسئله شیشه خالی نوشابه حدیث مفصل دارد. سابقا برای هر شیشه که نزد مشتری‌میماند مبلغ ۵ ریال بعنوان ودیعه برداشته میشد، بعد این مبلغ به ۱۰ ریال افزایش یافت و اخیرا ودیعه هر بطر شیشه «کولا» تا۱۵ ریال نیزمیرسد.

احمد اقتداری خریدار می ـ گوید :بعضی روز ها کـه میهمان دارم ، خرید نوشابه برایم مشکل میشود. یك روز فرزندم رابرای خریدن نوشابه به فروشگاه سر محل‌فرستادم. فروشنده برای هر شیشه۱۵ ریال‌ودیعه‌برداشته بود.دربین راه پنج بطراز‌نوشابه هابرحسب تصادف شکسته بود درنتیجه مجبور شدم مبلغ ۷۵ ریال‌ضرر کنم . آیا یك شیشه خالی‌کولا ۱۵ ریال‌می‌ارزدکه فروشندگان اینقدر ودیعه برمیدارند ؟

این شخص‌می‌افزاید :بعضی اوقات که ۱۰ بطر «کولا »می خواهم ،باید ۲۵۰ ریال‌بپردازم. صدو پنجاه ریال بابت شیشه و ۱۰۰ ریال بابت کولای آن .

البته این رقم مشروط است ، زیرا اگر فروشنده مایع کولا را۱۲ ریال هم بفروشدمجبورم آنرا گرانتر بخرم . بعضی‌وقت ها ، بخصوص در تابستان تـ ۱۵ ریال هم بابت نوشابه پول داده‌ام ، آیا این انصاف است که خریدار همیشه ضرربدهد؟

باهم کنار آمده‌اند !

گروهی از مصرف کنندگان معتقدند ،علاوه بر گرانی ، از کیفیت نوشابه های غیرـ

بقیه در صفحه ۱۲

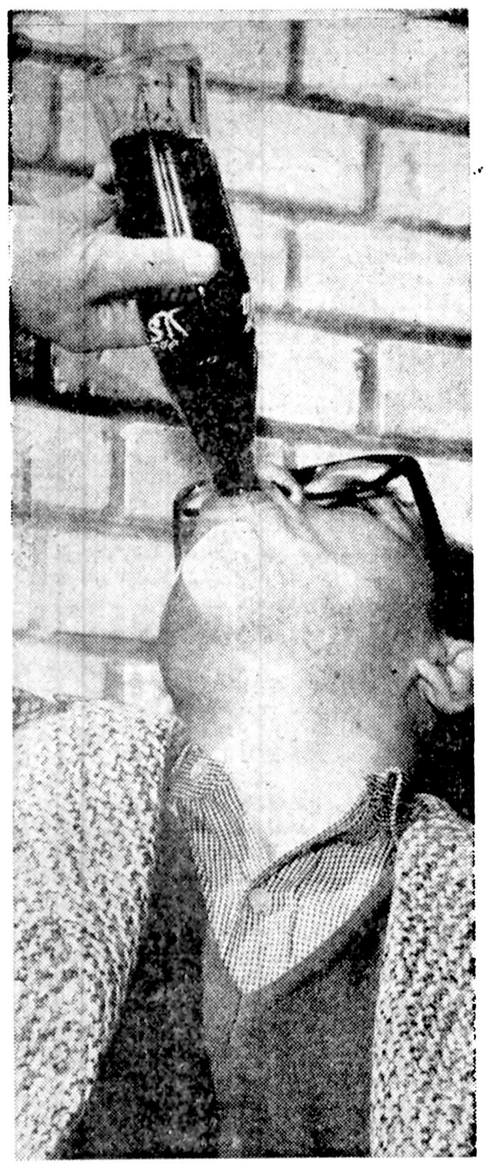

جرعه‌عطش نشان

یک جرعه نوشابه غیرالکلی، دربحبوبه گرما عطش‌مصرف کنندگان را فرومی‌نشاند . درگذشته نه تنها نرخ‌نوشابه گران نبود بلکه محتوای‌آن کیفیت بهتری داشت .مصرف کننده ، هر وقت میخواست با نرخ مناسب میتوانست کالای مورد نظر خود را بدست آورد ، ولی حالا بمحض افزایش گرمای هوا، نوشابه بازار سیاه پیـدا می‌کند وگرانی‌وسایرمشکلات

بازار سیاه

روزی دهها هزار بطر نوشابه غیرالکلی در تهران و شهرستان ها پروخای می‌شود ، افزایش مصرف نوشابه نیز روزافزون‌است، بااین وجودهرچندوقت‌یکبار نرخ نوشابه گران می‌شود. کدام ضابطه‌ای برکار تولیدـ کننده و فروشندگان‌نوشابه حاکم است ؟

باوجودی که کمتر از دو ماه به تابستان مانده نرخها افزایش یافته و معلوم نیست در تابستان چه وضعی پیش بیاید .

آیاامسال هم بازار سیاه نوشابه خواهیم داشت.

شربت طبیعی یا «کولا»؟

نوشابه‌های غیرالکلی برای‌بدن زیانبار است یامفید ؟ اصولا اگر نوشابه مصرف نکنیم، چه چیز میتواند جای‌آنرا پر کند. ازروزی‌که نوشابه‌های غیرالکلی وارد بازار شدبعلت دارابودن اسانس‌ومقداری گازهای محرك، پزشکان ومتخصصین بهداشت اعلام‌داشتند، مصرف این‌نوشابه‌ها برای کسانی که دچار ناراحتی معده، کبدواصولا بیماریهای دستگاه گوارشی هستند مضراست.

بمحض رسیدن نوشابه‌گازدار به‌معده، مخاط معده‌تحریك میشود وپس‌از مصرف زیاد در معده تورم ایجاد میگردد.

ازاین‌رو، برخی از پزشکان مصرف نوشابه‌های غیرالکلی راحتی‌برای افراد سالم‌نیزمضر میدانند.

علاوه براین ، بواسطه مواد قندی که درنوشابه‌های غیر الکلی وجود دارد، محتوای کولاها معمولا پس‌از استفاده‌بر عطش کسی‌که بسختی‌تشنه‌است می‌افزایدورفع تشنگی‌نمیکند، بطوری که فرد تشنه بایدآب‌بنوشد تا ازاو رفع تشنگی‌شود.

در قدیم که‌چنین نوشابه‌هائی وجود نداشت، مردم در تابستان از شربت‌های خانگی استفاده میکردند. شما هم‌اگر میخواهید، رفع عطش کنیدبهتر است ، از همین‌شربت‌های سنتی استفاده کنید.

برای‌مثال شربت سرکانگبین، به‌لیمو، آبلیمو، آلبالو، آب زرشك، آب آلووانواع آب‌میوه ازجمله آب‌هندوانه وسایر میوه های آبدار میتوانددرتابستان مورد استفاده شما قرار گیرد.

در شیراز انواع عرق طبیعی، ازجمله عرق بیدمشك ، عرق‌شاتره ، عرق‌نسترن ،وعرق‌نعنا وسایر عرقجات وجود دارد که سرتاسر تابستان کامهای تشنه را سیراب میسازد.

این قبیل شربت‌ها نه‌تنها برای معده شما زیانی‌نخواهد داشت بلکه مفید نیز هست پس ، تاقبل تابستان نرسیده بفکر تهیه شربت‌های گوارای این فصل باشید.

CASIO کاسیو

ماشین های محاسبه الکترونیکی کاسیو و ادوات نبوغ‌آمیز دیژیتال با وظایف مرکب و گوناگونی که انجام میدهند غالبا عوامل بوجودآوردن سابقه،در بازار ماشین های محاسبه هستند. تولید و فروش این ماشین ها امروز رونقی عالمگیر دارد. تمام محصولات کاسیو منعکس کننده نتایج تحقیقاتی پردامنه برای بوجودآوردن چیزی هستند که واقعا موردتقاضای مصرف کنندگان است. علاوه براین ثمرات این تلاش بزرگ علمی و تحقیقی در بالاترین سطح پیشرفت تجربه ها و معارف تکنولوژی الکترونیکی که کاسیو را به پیشروترین سازنده ماشین های محاسبه، الکترونیکی برای مقاصد پرسنلی، تجاری و صنعتی و برای کاربردهای علمی تبدیل کرده است منعکس میشود. کاسیو نامی است که درهمه زبانهای دنیا مظهر عالیترین سطح ارزشهای کیفی در ماشین های محاسبه الکترونیک است

ابداع کننده طراز اول قلمرو الکترونیک و پرفروش ترین ماشین های محاسبه درجهان

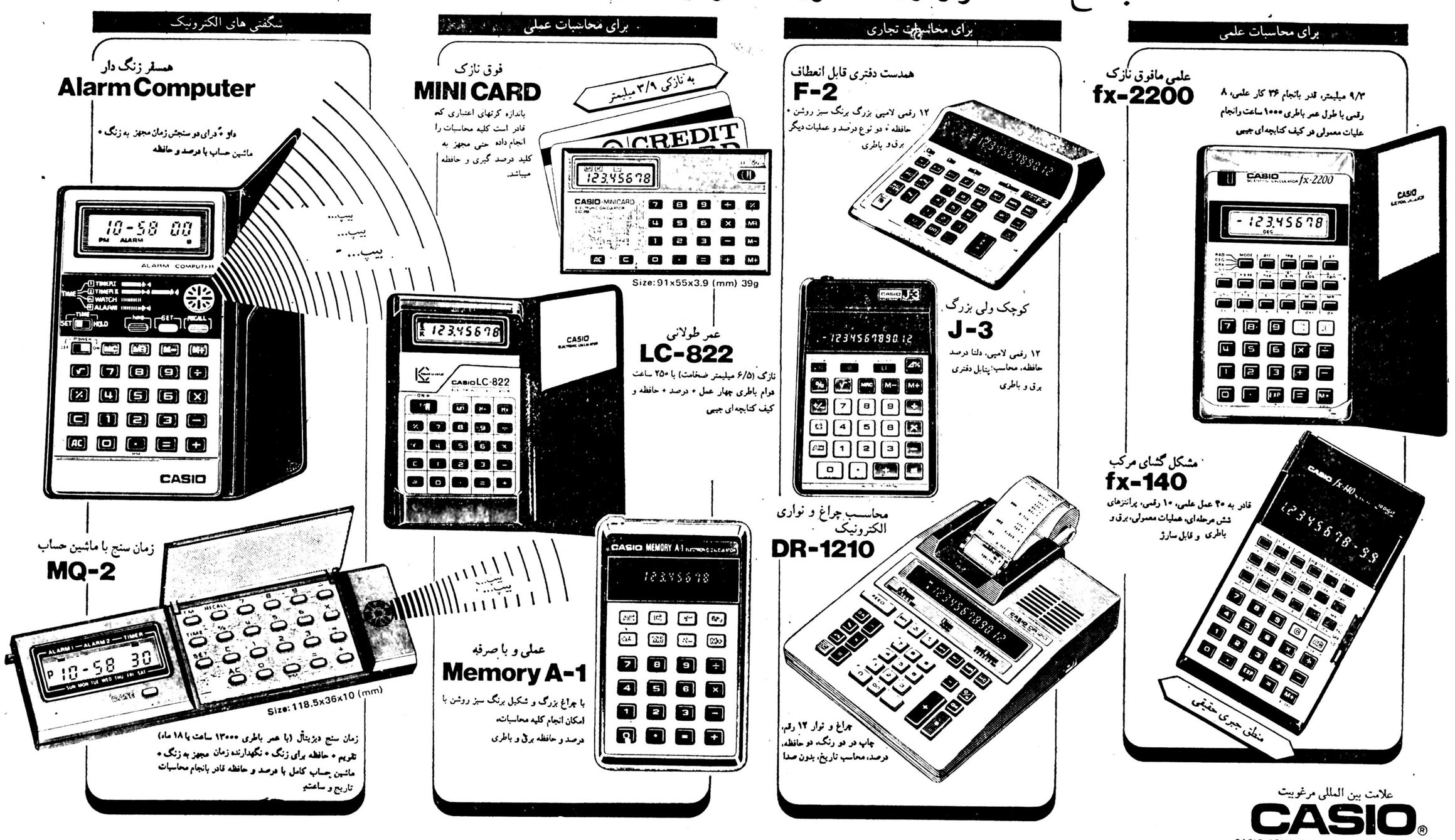

● TRENCAR CO., LTD. Ave. Shah Reza, Between College and Pahlavi No. 873 Tehran 11 Phone: 666 555

● شرکت ترنکار ـ تهران خیابان شاهرضا بین کالج و پهلوی شماره ۸۷۳ تلفن ۶۶۶۵۵۵

تفسیر روز

کی تابع کجا است؟

«فدراسیون ها» و«باشگاهها» : درورزش ما«دامیت بایدتابع دیگری باشد و کدام یک تابع دیگری هست ؟! این براستی ، خود یک سئوال بزرگ» است .که‌هنوز روشن نشده به تعریف فدراسیون و باشگاه ووظایف‌آنها و آنچه درروی کاغذها آمده است کاری نداشته باشیم وواقعیت راجستجو کنیم.

ودرپی پیدا کردن پاسخی براین سئوال است که میتوان احساس کرد، این‌هم ازجمله مشکلات عدیده و دشواری موجود ورزش ما است که هنوز چاره‌ای کلی برای آن نیاندیشیده‌ایم

فدراسیون ها و باشگاهها دو قطب عمده و سرنوشت ساز ورزش‌اند که در صحبت ازهر جناح ، سرانجام رشته کلام بهردو میرسد و ضمن اینکه نمی ـ خواهیم ازمسائل سازندگی وشکل کار ورامو وظیفه‌آنها وچیزهائی در این زمینه حرف بمیان آوریم، فقط یکسئوال کلی داریم که کدامین اینها باید تحت تاثیر و نفوذ دیگری باشد ؟

فدراسیون میباید راهبر باشد، ولی تقریبا نیست، باشگاه باید «کار» گردان باشد ولی اینهم اغلب نیست و خیلی مسائل دیگر وجود دارند که رابطه وضابطه در ارتباط این دو جناح را از چهار چوب متعادل خود خارج ساخته است .

چند روز پیش مدیر باشگاه تاج در برخوردی که‌جلو سالن مهران امجدیه داشتیم، میگفت: نامه‌هائی‌بـ«فدراسیون های کشتی و والیبال نوشته‌ایم که اگر بخواسته‌هایمان توجه نشود، نه‌درلیگ کشتی شرکت میکنیم ونه در فصل آینده والیبال در جام پاسارگاد ، واگر هم تیمها نباشد جام والیبال رونق‌چندانی نخواهد داشت ، بویژه اینکه یکی، دوتیم هم‌در حال‌انحلال هستند !

تیمتاج برای فصل کنونی حدود ۴۰۰۰۰۰ تومان خرج برداشته، درحالیکه همه درآمدی که تاکنون بدست مارسیده حدود ۱۰۰۰ تومان می‌باشد و بااین حساب با خرج ودرآمد، هیچ باشگاهی نمی‌تواند تیمداری کند !

البته مدیر تاج درمورد اینکه اگر تیم باشگاهش‌در بازی‌ها نباشد، جام رونق کمتری خواهد داشت ، درست میگفت واین از دلایل‌فقر است که همه‌چیز دروجود چند بزرگ خلاصه میشود و سایرباشگاه ها موجودیت تهدید کننده‌ای ندارند

بهرحال بااین گفتگو ذهنم متوجه فضای موجود در روابط باشگاه‌ها و فدراسیون شدکه چگونه است و چه هوای ناصاف و برغباری دارد .

یک فدراسیون مثل «والیبال» بااین چنین‌شرایطناچار به‌تحت‌تاثیر قرار گرفتن برابر باشگاه است ، چراکه اگر بخواسته‌اش تن‌درندهد ، باشگاه تیم خود را بیرون میکشد، وکاررا لنگ میکند وتجربه نشان داده است دستگاه ورزش ، برابر این حوادث حرفی ندارد بگوید.

دستگاه ورزش برای هرباشگاه سهمیه‌ای مشخص دارد، که به‌تعصب و حمیت باشگاه بسته است تابا آن چه‌بکند و درچه راهی آنراخرج کند، حالا باشگاهی‌چنان باشد که گردانندگانش از جیب‌خود هم پول برای‌چرخش کار بگذارند و یامثل برخی دیگر باشگاهها بی‌تفاوت نسبت به‌مسائل !

وتحت‌این شرایط اگرمثلا تاج از والیبال برود و دخانیات هم کنار بکشد، چیزی نمی‌ماندکه به‌آن دل بندیم جای سئوال و محکمه‌ای هم نیست و اینهم از دشواری های ورزش ما است، چنانکه دیدیم وقتی «هما» بابودجه دولتی تیم «والیبال» خود را منحل کرد، کسی نبودبپرسد چرا ؟.

ودلیل وجود چنین شرایطی این میتواند باشد که‌ریشه ماجرا بدور از اصول ومنطق کاشته شده است، بعنوان یک واقعیت فدراسیون بایستی ناظر برکارو تلاش باشگاهها در رشته خود باشد ، دراین نباید تردید کرد که‌یک راه درخور بحث برای بهتر شدن است واگر باشگاه ها درمسئله سهمیه، بادستگاه ورزش طرف باشد ودر تلاش کردن بافدراسیون ، حاصلش همینست که پدیدار است .

موجودیت هرباشگاه با سهمیه آن ارتباط محض ومستقیم دارد ، بنابراین دراین میان برای پیشبرد کارو اندازه فعالیت باشگاهی نیز می‌باید مطرح باشد تا هر باشگاه درمعیار های تلاشی‌که دارد از کمک برخوردار شود و صالح ترین وارزشمند ترین تشکیلات برای تشخیص اندازه‌ها همان فدراسیون ها هستند دکه رابطه‌ای مستقیم باباشگاه ها دارند و می‌توانند چهار چوب‌تلاشها را تعیین بشناسند

وبعبارتی دیگراگر سرنخ باشگاه‌ها دردست‌فدراسیون هاقرار گیرد خودبخود خیلی مسائل حل خواهد شد .

بعنوان نمونه درهمین «والیبال» وقتی بر عهده فدراسیون باشد که امکانات تاج، ایرانا، دخانیات وغیره رانعیین کند ودر همین روال، اندازه ها «بالا و پائین برود، شرایط رنگی دیگر پیدا خواهد کرد.

تااینکه دستگاه ورزش با یک حساب رویهم وچکی برای همه ورزش ها سهمیه را حساب کندکه معلوم نیست «امکانات» هررشته در هرباشگاه چه‌خواهد بود و طبیعتا اگر هم دررشته‌ای تلاشی‌باشد ،امکاناتی دربین نخواهد بود و وقتی که مخص باشد سهم والیبال چقدراست؟، امکانات وزنه‌برداری درچه اندازه‌ای می‌باشد ؟و همینطور سایر باشگاهها درکنار همه مسائل ، سبب خواهد شد این ورزش‌ها نیزجانی بگیرند و دیگر اینکه روابط باشگاه فدراسیون قالبی حساب شده خواهد یافت

درحالیکه این روزها خیلی باشگاهها بطور کلی جمعی از ورزش‌هارابرای خود تعطیل‌کرده‌اندو فدراسیون مربوطه هم اختیاری ندارد که بپرسد چرا ؟

بهرتقدیر این‌نیازی است که باشگاه‌ها وفدراسیون ها باید ضوابطی اصولی‌تر در کار خود پیدا کنند و شرایطی پدید آیدکه بتوان بر «عمل» تکیه کرد ، چراکه فدراسیون و باشگاه برای ساختن ورزش به‌یک رابطه حساب شده نیاز دارند ، در حالیکه درورزش ما اینها هرکدام آهنگی جدا می‌زنند !

در پایان مسابقه‌های جودو نیروهای مسلح شاهنشاهی

۲۰ جودوکار به‌اردو دعوت شدند

مسابقه‌های«جودو»ی نیروهای مسلح شاهنشاهی ایران با حضور ۳۵ شرکت کننده از واحدهای نیروی زمینی ، نیروی‌هوائی، گارد ،شهربانی وژاندارمری‌زیرنظر فدراسیون ورزشهای‌رزمی و درحضور تیمسار سپهبد هوشمندالماسی رئیس اداره تربیت بدنی نیروهای مسلح شاهنشاهی انجام گردید که در پایان مبارزات گروهی برای شرکت‌درتمرینات اردوئی معرفی شدند .

سرکار سرهنگ بهروز سرشار نایب رئیس فدراسیون ورزشهای رزمی که از آغازتا پایان ناظر بر رقابت قهرمانان حاضر بود گفت :

این مسابقه‌هابرای‌شناسائی بهترین مهره‌ها برای انتخاب تیم برتر نیروی مسلح شاهنشاهی ایران انجام گرفت و هدف اصلی انتخاب یک تیم برای حضور در رقابتهای جهانی فرانسه است که البته در راه رسیدن بهدف ٤ تن از جودوکاران با ارزش‌وصاحب کلاس انگلیسی ، ما را در اردوی تدارکاتی یاری‌خواهند کرد که تیم برگزیده راساخته و پرداخته به استراسبورگ راهی کنیم .

این مسابقه‌ها با اینکه در حکم دیدارهای‌انتخابی‌بحساب می‌آید ، بجهت حضور ۵تیم بطور غیر مستقیم‌صحنه‌مبارزه تیمی نیروها نیزشدکه از نقطه نظر امتیازات‌قهرمانان‌شهربانی در صدرقرارگرفتند ،درحالیکه تیم ژاندارمری بجهت صید ٤ مدال طلا بالاتر از بقیه قرار داشت .

بهرحال ضمن اینکه نمایش حشمت‌اله رشیدی چهره پر سابقه این ورزش‌جلب‌کننده‌تر از دیگر همتاهای او بود ، سرهنگ بهروز سرشار این نفرات را برای‌شرکت‌در اردو دعوت کرد .

دعوت شدگان به اردو عبارتند از :

بهروز منوچهری ،جلال‌الدین عالی ، بهرام کشوریان ، حشمت‌اله رشیدی ، عظیم گنجی ، علی اسدالله‌پور ، رمضانعلی خان‌بابائی، ناصر توحیدی، سیف‌الله جواهری، منوچهر نوری ، اکبر ملکی‌و محمد علی عیسائی .

برای تشویق جوانان ۸تن از این گروه‌نیزبه اردودعوت خواهند شد تا به‌کسب‌تجربه نائل شوند . این گروه‌متشکل از : خسرو الماسی ، خلیل کمال کمازائی، اصغررمضانی، محمد رحیمی ، ذکریا ویژه ، رضا یوسف‌آبادی ، اصغر رمضانی و موسی کریمی . با این خصوصیات رده‌بندی مبارزات وزنهای هفتگانه به این شرح اعلام شد :

رده‌بندی نهائی

وزن اول (٦٠ کیلو) : ۱ـ بهروز منوچهری‌ازژاندارمری ۲ـ جلال‌الدین عالی ازنیروی هوائی ۳ـ خلیل کمازائی از شهربانی

وزن دوم (٦٥ کیلو) : ۱ـ علی اسدالله‌پور ازژاندارمری ۲ـ اصغر رمضانی ازشهربانی ۳ـ نورالله محمدزاده‌از گارد شاهنشاهی

وزن سوم (۷۱ کیلو) : ۱ـ بهرام کشوریان از شهربانی ۲ـ خسرو الماسی از گارد شاهنشاهی ۳ـ محمد علی علیشاهی از ژاندارمری

وزن چهارم (۷۸ کیلو) : ۱ـ عظیم گنجی‌زاده از ژاندارمری ۲ـ منوچهرنوری شهربانی ۳ـ فتاح طاهرآذر نیروی هوائی

وزن پنجم : (۸٦ کیلو) : ۱ـ رمضانعلی خانبابائی از شهربانی ۲ـ اسماعیل کی‌پور از گارد شاهنشاهی ۳ـ محمد مشایخی از ژاندارمری

وزن ششم (۹۵ کیلو) : ۱ـ حشمت‌الله رشیدی از شهربانی ۲ـعبدالعلی نظرزاده از گارد شاهنشاهی ۳ـ علی اکبر شیدا نیروی زمینی

وزن هفتم (۹۵+کیلو) : ۱ـ سیف‌اله جواهری از ژاندارمری ۲ـ اکبر ملکی از گارد شاهنشاهی۳ـ سلطانعلی جلاوند از شهربانی

در پایان مسابقه تیمسار سرتیپ الماسی مدال های قهرمانان را توزیع کرد .

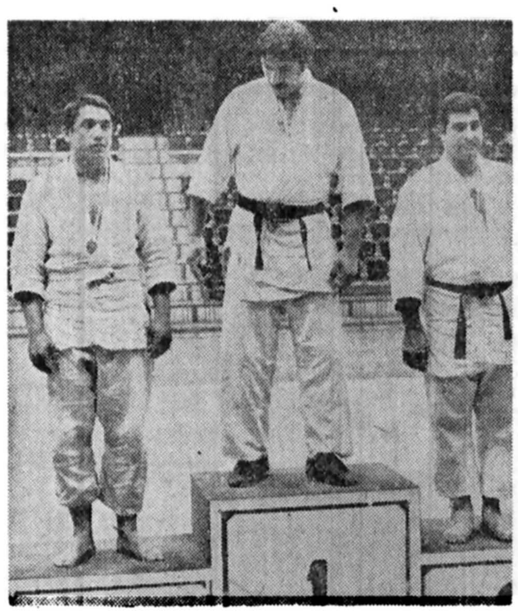

حشمت‌الله رشیدی‌بهترین جودوکار مسابقات بود که با برتری کامل رقبایش را شکست داد، تصویر او را در سکوی قهرمانی ۹۵ کیلو نشان میدهد که عبدالعلی نظرزاده‌و علی‌اکبر شیدا در طرفین اودیده میشوند.

سیمای موفق‌شریف درآنسوی مرزها

بعداز مدتها‌بی‌خبری ازشریف و شیرازی دو چهره صاحب نام شطرنج ایران‌که سرگرم انجام مسابقات کمربندی آسیا می ـ باشند . سرانجام خبری‌ازشریف به‌تهران رسیدکه مرحله دوم مسابقات کمربندی آسیا در نیوزیلند به‌اتمام رسید، وکوئین تروس با ۹ امتیاز مقام قهرمانی این دیدارها را بخود اختصاص داده است، شریف در این‌پیکار ها در مکانهای چهارم تاششم قرار گرفته است‌ولی شیرازی نتیجه چشمگیری نداشته است.

شریف در نامه‌ای نوشته‌است که مسابقات کمربندی انعکاس وسیعی در محافل‌شطرنجی داشته که متاسفانه بخاطر بعدمسافت ، ما در ایران اخبار دقیقی ازاین دیدارها نداشته‌ایم .

مرحله سوم‌مسابقات کمربندی بافاصله ۱۵ روز بعد ز مرحله دوم در اندونزی برگزار میشود، که در این فاصله شریف و کوئین‌تروس بدعوت استرالیا به این کشور رفته‌اند و شریف در آنجا چهره موفقی داشته است ، در یك مسابقه شطرنج که به افتخار شریف و کوئین‌تروس ترتیب داده شده و بجز ایندو٦ شطرنجباز درجه یك استرالیا نیز درآن‌شرکت داشته‌اندشریف با کسب همه امتیازات مسابقه مقام قهرمانی را بدست آورده است . که این‌عنوان درمطبوعات استرالیا انعکاس وسیعی داشته بخصوص که شریف بالاتر از قهرمانی نظیر کوئین تروس‌قرار گرفته است

همچنین بدعوت‌یکی ازثروتمندان استرالیائی قرار است شریف و کوئین تروس دریك مسابقه بلینپس (شطرنج سریع که برای هر بازیکن تنها ٥ دقیقه وقت می‌گذارند) شرکت نمایند .این مسابقه در یکی از خیابانهای مرکزی استرالیا برگزار می ـ شود ، و نکته جالب این مسابقه این است که مسابقه در وسط خیابان برگزارمیشودوتماشاگران در دوطرف خیابان به‌تماشای این مسابقات می‌ایستند که‌البته در طول مسابقه هیچ وسیله‌ای وارد خیابان نمی‌شود هدف برگزار کنندگان این مسابقه تبلیغ در باره شطرنج است و به این ترتیب توجه رهگذران آن خیابان را به این ورزش فکری و نحوه پیکار استادان جلب می‌کنند.برگزار کنندگان این مسابقه جوائز ارزنده‌ای‌نیز برای شرکت کنندگان تدارك دیده‌اند ، استرالیا و چین ازهم اکنون بفکر مسابقات کمربندی سال ۱۹۷۹ هستند ومی خواهند در این مسابقات شرکت نمایند. در هرحال شریف چهره صاحب نام و پرقدرت شطرنج ایران در مدتی که‌برای استراحت‌قهرمانان در نظر گرفته شده به افتخار آفرینی خود ادامه داده و در استرالیا نیز نام ایران راسربلند نموده است .

تیم فردوسی، از فوتبال جوانان تهران اخراج شد

در پی اعتراض تیم‌جوانان شهباز به استفاده غیر قانونی تیم جوانان فردوسی از یك بازیکن در دیدار این دو تیم که به نتیجه مساوی بدون گل منجر شد ، کمیته قضایی فدراسیون فوتبال دلایل تیم شهباز را قانونی دانست ونتیجه دیدار را (۰ـ۳) به سود این تیم تغییر داد ، ضمن اینکه تیم جوانان فردوسی هم از فوتبال جوانان تهران کنار گذارده شد . محرومیت تیم جوانان فردوسی، بدنبال‌اخراج تیمهای پاس و شفق از این سری بازیها انجام می‌گیرد که دوتیم پاس و شفق نیز بخطر در اختیار گرفتن بازیکنان بزرگسال از دور مسابقات ـاز هفته سوم ـ اخراج‌گردیده‌اند.

تیم جوانان فردوسی از بازیکنی بنام ابراهیم باغی به شناسنامه برادر کوچکترش تحت نام محمدباغی استفاده کرده بود و باین ترتیب به تصمیم کمیته‌قضایی فدراسیون نتیجه بازیهای‌انجام‌شده‌جوانان فردوسی در برابر حریفان گذشته، (۰ـ۳) بسود حریفان ثبت خواهد شد ضمن اینکه‌در دیدارهای هفته های آینده‌نیز فردوسی (۰ـ۳) بازنده اعلام‌می گردد .

اولین گردهمایی شورای ورزشی آذربایجان غربی :

برای گسترش ورزش آذربایجان غربی همه‌روسای هیات‌ها باید عوض شوند!

رضائیه : اولین گردهمایی شورای ورزشی‌آذربایجان‌غربی درمحل دبیرخانه شورا در رضائیه برپا شد و اعضای‌شورا وچندتن از روسای هیات های ورزشی مطالبی در باره لزوم گسترش ورزش در آذربایجان وهمچنین تنگنا های موجود ورزش سخن گفتند .

احمد قائمی دبیر شورای ورزش استان از رکود و خمودگی ورزش‌آذربایجان‌غربی صحبت کرد و افزود : باید تلاش کرد تا درهمه رشته های ورزشی تحرک و جنبش در ـ خور توجه بدست آوریم.

مدنی مسئول‌ورزش‌اموزشگاه های آذربایجان غربی اظهار کرد. بجز والیبال ، در دیگر رشته های‌ورزشی ضعیف‌هستیم وپیشنهاد کرد برای گسترش ورزش ، یک هماهنگی منطقی بین شورای ورزش و آموزش وپرورش بوجود آیدو جوانان زیرنظر مربیان تعلیم ببینند.

کاظم نیک رفتار دبیرهیئت والیبال از کارروسای هیات‌های ورزشی انتقاد کرد و پیشنهاد کرد اگر علاقه‌ای به گسترش ورزش در آذربایجان هست ، باید روسای هیات ها عوض شوند. وی نسبت به‌ناچیزبودن حقوق مربیان اظهار تاسف کرد وگفت باید انها را بکار خود دلگرم نمود.

بقیه شرکت کنندگان در این جلسه باتائید گفته های نیکرفتار معتقد بودند باید همه روسای هیات های ورزشی تغییر کنندتا ورزش‌آذربایجان تکانی‌بخورد.

دراین گردهمایی ، حسنی مدیر باشگاه کارگران ،قرانی و هوشمندی مسئول ورزشگاه رضائیه ، انتصاری وحسین‌زاده از رادیو تلویزیون‌و خبرگزاری پارس، روشن فر مسئول‌ورزش ناحیه یک، اسماعیلی مربی ناحیه یک اسماعیل میری معاون دبیرخانه شورای ورزش ، جلیل رضالو رئیس‌فنی دبیرخانه شورای ورزش و چند تن دیگر از اعضای شورای ورزش آذربایجان غربی در بارتنگنا های‌ورزش‌استان سخن‌گفتند وپیشنهاد هایی برای گسترش ورزش ارائه دادند.

دهان بسته محمدعلی!!

مکسی که اینجا «محمدعلی‌و لئون اسپینکز دو چهره پر هیاهو و جنجال ساز دسته سنگین وزن بکس حرفه‌ای جهان را کنار هم نشان می‌ـ دهد ، یک مسئله جلب کننده در خود دارد که حدس‌زدنش شایدبرای‌شما همدشوارنباشد،

بهر حال‌با کمی دقت‌متوجه دهان بسته محمد علی میشویم که میتوان گفت سخت‌کم نظیر است ! چه قهرمان حرافو رجزخوان ریگ همیشه‌بادهان باز و گشادش‌حرف هائی‌برای گفتن داشته است .

و حالا در حالی که محمد علی دهانی بسته پیش دوربین عکاسی دارد،این لئون‌اسپینکز است که لب به سخن گفتن دارد،بخصوص که بهرصورت حالا دور دور جناب اسپینکز است .

محمد علی ـ اسپینکز ۲۵ شهریور در لاس وگاس‌برای دومین بار رودر روی هم‌قرار میگیرند و این عکس هم‌دو مشت زن پرآوازه سیاهپوست آمریکائی را در کنفرانسی که برای صحبت این مبارزه برپا شده بود ،نشان می دهد .

اخبار کوتاه

کلاس آموزشی فدراسیون فوتبال

فدراسیون فوتبال ایران تابستان امسال جهت تدارکی تازه در کار تربیت مربی‌برای فوتبال دو دوره‌کلاس آموزشی در تهران و تبریز بمدت یك ماه تشکیل خواهد داد .

علاقمندان به شرکت دراین کلاسها حداقل یکماه قبل از تشکیل کلاسها بایددرخواست خود را به کمیته آموزشی فدراسیون فوتبال ارسال‌دارند تپس از تائید ، از آنهادعوت شرکت بعمل آید .

این کلاسها که برای‌آموزش مربیان درجه ۲ دایر خواهد شد در تاریخ ۱۷ تیر ماه در تهران و ۲۰ مرداد ماه در تبریز برنامه های خود راآغاز خواهند کرد .

سومین هفته اسبدوانی گنبد کاوس

گنبدکاوس : در سومین هفته مسابقه های اسبدوانی بهار انجمن سلطنتی اسب گنبدکاوس ،۱۷۷۰ چابک سوار در ۱۰ کورس رقابت کردند و جمعا ۹۱٤ هزار تومان جایزه نقدی هم گرفتند .

در سومین هفته این‌پیکار ها که در میدان زیبای اسبدوانی گنبدکاوس انجام شد . ۱۵هزار مشتاق مسابقه های اسبسواری بتماشا نشستند .

نفرات اول هر کورس از اینقرار اعلام شدند :

کورس اول ۱۰۰۰متر : حاج میرزا خیومجی با اسب فنور .

کوروس دوم ۱۰۰۰متر: قربان نفرپور با اسب پورک دور .

کورس سوم ۱۰۰۰ متر : رجب بازیاری با اسب سندباد جدید .

کورس چهارم ۱۰۰۰ متر : سیروس حکیمی‌با اسب باجلان

کورس پنجم۱۰۰۰ متر:حاجی کره با اسب پیمان منصور .

کورس ششم ۱۰۰۰ متر : محمد سودآور با اسب طاهر.

کورس هفتم ۱۰۰۰ متر : قرجمیوش با اسب سقرتیه

کورس هشتم : ۱٦۰۰متر : ارازخان آلبابا اسب تجن .

کورس نهم ۱٦۰۰ متر : آنامحمد دوگنجی با اسب شاهین . قصر .

کورس دهم ۱٦۰۰ متر : طوق‌قلی ایزدی با اسب آی ذحل ایزدی.

دیپلم تازی برای مربیان اسکی

کلاسهای آموزشی مربیان اسکی که از ۱۸ فروردینماه ۲۵۳۷ شاهنشاهی بمدت ۲۰ روز در پیست دیزین باشرکت ٦۵ علاقمند به‌این رشته‌ورزشی زیر نظر «اریش موشر» مربی سرشناس اتریشی برگزارشده بود در حالی به پایان رسید که طی مراسمی خاص ۳۰نفر بعنوان مربی برگزیده شدندو بقیه عنوان کمك مربی‌رابدست آوردند

در مراسمی که بهمین جهت با حضور رئیس و مسئولین فدراسیون برپا بود حاضرین در کلاس دیپلمهای خود را دریافت داشتند ، در این مراسم یك حلقه فیلم آموزشی نیز برای حضرین بنمایش گذارده شد .

فردا دومین دوره موتورسواری تهران برگزار میشود

فردا دومین دوره مسابقه بهره موتور سواری تهران‌زیر نظر انجمن‌موتور سواران‌ایران در ورزشگاه انجمن موتور سواران تهران برگزارخواهد شد

دور نخست این مسابقات هجدهم فروردینماه با حضور تیمسار سپهبد نادر جهانبانی دبیرکل ورزش ایران وگروهی از شخصیتهای ورزشی کشور در حالیکه بیش‌از ٥ هزار تماشاگر شاهد آن بودند در کوی شهران (ارتفاعات‌کن) در دسته ۱۲۵ سی‌سی و ۲۵۰ سی‌سی و ٤۰۰ سی‌سی در شرایطی بپایان رسید که‌این نتایج بدست آمد .

۱۲۵ سی‌سی: ۱ـ محمد پادیه‌نشینی۲ـ جهاندار زهدی ۳ـ مهرداد مقدائی

۲۵۰ سی‌سی: ۱ـ جهانگیر زهدی ۲ـ مهرشاد نراقی ـ محمد قشلاقی .

٤۰۰ سی‌سی: ۱ـ جهانگیر زهدی ۲ـ هاشم امری ۳ ـ یوسف کاظمی پورثابت .

و جوائز چهره های پیروز بوسیله آقای خسروجهانبانی ریاست انجمن موتور سواری ایران توزیع گردید .

دومین دوره این مسابقات ساعت ۱۰صبح‌فردا درورزشگاه انجمن موتورسواران ایران برگزار خواهد شد و دیدار نهائی بهره در خرداد ماه‌طی مراسمی خاص صورت خواهد گرفت .

دختران سنقر بر سکوی قهرمانی کرمانشاهان

سنقر : مسابقه‌های شطرنج آموزشگاه های دخترانه استان کرمانشاهان با حضور شطرنج بازان برگزیده استان برگزارشد وتیم شطرنج سنقر باپیروزی‌بر همه حریفان بقهرمانی رسید.

تیم سنقر را دوشیزگان فرزانه رضایی ، حشمتی ، پناهی و فرهنگی تشکیل می ـ دادند. فرزانه رضایی یکی از چهره‌های موفق این دوره از بازی ها بود .

فوتبال زیر گروه جام تخت جمشید

از سوی فدراسیون فوتبال، برنامه هفته دوم‌مسابقات فوتبال زیرگروه جام تخت‌جمشید بشرح زیر اعلام شد :

این دیدار ها تمامی‌روز جمعه (فردا) برگزار میگردد.

منطقه یک (شمال و مرکز ایران)

● تهران جوان تهران ـ ۲۵ شهر مشهد (٤ بعد از ظهر ورزشگاه راه‌آهن)

داور جمشید اخباری ـ کمک ها : حسین دشتگرد ، کرامتی

● راه آهن تهران ـ اکباتان همدان (٦ بعد از ظهر ورزشگاه راه آهن)

داور جعفرنامدار ـ کمک ها: رجبعلیان ، جمال

● توانیر کرمان ـ پهلوی تهران (٦ بعد از ظهر کرمان)

داورهروس باغومیان ـکمک ها :توتونچی ،فهندژ

● خانه خانه‌جوانان ساری‌ـ کمپیدرو تبریز (٦ بعد از ظهر ساری)

داور مصطفی‌ممیز ـ کمک‌ها: تهرانی ، بیهقی

● سپاهان‌اصفهان ـآرارات تهران (٦ بعد از ظهراصفهان)

داور محمد صالحی ـ کمک ها : رضوی ، اطهری

● مخابرات بابل ـ سپیدرود رشت (٦ بعد از ظهر بابل)

داور محسن زمانی ـکمک‌ها: زاهدی ، خوش‌اندام

منطقه دو (غرب و جنوب ایران)

● بیستون کرمانشاه ـ قند دزفول (٦ بعد از ظهر کرمانشاه)

داور عباسقلی زاده ـ کمک‌ها: خرمی ، حسینی

● صنایع الکترونیک‌شیراز‌ـ ایران جوان بوشهر (٦ بعداز ظهر شیراز)

داور امجد زاده ـکمک ها : مقتدایی ، یزدان پناه

● گمرک اهواز ـ شیشه همدان (٥ر۷ بعد از ظهراهواز)

داورچوه ـ کمک ها : فیروز، سلامی

مجتمع گوشت لرستان ـ بیژن سنندج (٦بعداز ظهر خرم‌آباد)

داور شریف زاده ـ کمک ها: لیموچی ـ ثباتی

●تابان بوشهر ـ هخامنش مسجد سلیمان (٥ر۷بعد از ظهر)

داور فرخ‌نیا ـ کمک ها : یوسفی ، صناعی

● شهرداری خرمشهر ـ سیمان فارس (٥ر۷ بعد از ظهر خرمشهر)

داور رسالت پناه ـ کمک‌ها: رحمانیان ، جاودار

کشتی «جام معدنچیان» البرز و کرمان

شاهرود : شرکت ملی‌دوب آهن ایران ، به برپایی کشتی «جام معدنچیان» برای تیم های واحد های ذغال سنگ منطقه البرز و کرمان اقدام نمود که اولین دوره آن دروا حد ذغال سنگ البرز غربی درمسنگرود، برگزار شد.

جام اولین دوره این مسابقه ها راتیم کشتی البرز شرقی شاهرود بدست آورد و یکسال بنزد خود نگهداری خواهد کرد وطبق مقررات ، هرتیمی که ۳ سال متوالی به فتح این جام موفق شود ،برای‌همیشه صاحب ان خواهد بود .

عزت سلیمانی در ٥۲کیلو. فریدون شادجویی در ٥۷کیلو. علی بابانادعلیان در ٦۲ کیلو ، ناصر سهرابی در ٦۸ کیلو ، محمدعلی سهرابی در ۸۲ کیلو. علی سهرابی در ۱۰۰ کیلو و حسین‌بلبل در + ۱۰۰کیلو

اعضای تیم البرز شرقی‌اند که در سکوی قهرمانی ایستادند

قابل‌توجه دوستداران شطرنج و بریج

فدراسیون شطرنج و بریج‌ایران برای توسعه‌وپاسخگوئی به‌علاقمندی طرفداران این ورزشهب ، در تدارك تشکیل‌کلاس های تعلیماتی میباشد که علاقمندان میتوانند با ثبت‌نام ،در آنها شرکت نمایند . برای اطلاعات بیشتر با تلفن های ۸۳۷۹۸۱ و ۸٤۱۱۹۱ تماس بگیرید .

فدراسیون شطرنج وبریج ایران

اطلاعیه فدراسیون تنیس ایران

برخی از موسسات دولتی و یا خصوصی‌و یاباشگاهها برای‌پیشرفت ورزش اقدام به برگزاری مسابقات تنیس با جوائز نقدی می‌نمایند که ضمن اظهار تشکر از این اقدام ارزنده‌آنان یادآور میگردد که چون بازیکنان تنیس ایران (قهرمانان و اعضای تیمهای ملی و جوانان وامید) آماتور میباشند و نمیتوانند جوائز نقدی و هیچگونه وجهی بیش از مبلغی که فدراسیون بین‌ـ المللی تعیین نموده دریافت دارندلذا از علاقمندان به اجرای این برنامه ها خواهشمندیم قبلا شرایط و نحوه اجرای آنرا باین فدراسیون اعلام و پس از کسب اجازه آنرا بمرحله‌اجرا درآورند . بدیهی است چنانچه این اجازه قبلا کسب نگردد و مسابقات مطابق قوانین آماتوری انجام نگیرد بازیکنان آماتور از شرکت در آن معذور خواهند بود و در صورتی‌که هریك ازآنان دراین مسابقات‌شرکت نموده و جوایزی بیش ازمیزان‌تعیین شده در مقررات فدراسیون‌بین‌المللی دریافت نمایند بعنوان بازیکن غیر آماتور شناخته شده واز شرکت‌آنان در مسابقات آماتوری جلوگیری‌بعمل خواهدآمد .

فدراسیون تنیس ایران

دزدی که نسیم را بدزدد...

از: علی هنرور

این هم ماجرای جالبی‌است که هفته قبل درتهران رخ داد. یکی‌از ماموران گشت پاسگاه کلانتری شانزده تهران حدود ساعت ۲ بعدازنیمه شب هفته قبل ضمن گشت متوجه شد، جوان آراسته‌ای درحالی که یك تلویزیون رنگی ۱۲ اینچی ویك دستگاه ضبط صوت دردست دارد از منزل‌خارج شدو اشیاء رابداخل اتومبیلی که حدود صدمتر از منزل فاصله‌دارد منتقل کرده‌است. رفتار مشکوك جوان باعث‌شد که مامور گشت مانع‌حرکت او بشود.

جوان بادیدن مامور خونسردی خودراحفظ کردو در جواب اینکه درآن موقع شب چرا اشیاء راحمل میکند گفت: اشیاء متعلق‌بخودم است وقصد مسافرت به شمال رادارم. ماموربرگشت‌متوجه‌قصداو شدو درخواسته‌خود اصرارورزید. تا مطمئن شود، اشیاء موردنظر راندزدیده است. درهمین گیرودار جوان بقصد فرار اتومبیل‌خودراروشن کرد ولی مامور گشت متوجه قصد اوو درخواسته خود اصرارورزید. جوان که بهیچ‌عنوان‌حاضر نبود به‌منزل موردنظر بازگردد، برای توضیح به‌پاسگاه کلانتری جلب‌شد. افسر نگهبان پاسگاه کلانتری با دیدن اووگزارش مامور گشت برای کشف چگونگی ماجرا به بازجویی ازجوان که خودرا مجیدمعرفی کرد، پرداخت. مجید پس‌از گفتن حرفهای ضدونقیض‌بالاخره اعتراف کردکه اشیاء موردنظر را بزدیده است. وی ادامه داد که تلویزیون و ضبط صوت را از منزل یکی‌از دوستانش ربوده و دوستش نیز قبلا همانها را از مغازه‌ای سرقت‌کرده است! پرونده‌ای ازسوی ماموران پاسگاه کلانتری تشکیل شدو مجید رابرای تحقیق بیشتر به‌اداره آگاهی تحویل دادند.

۲دزد، مغازه‌ای‌را زدند. هرکدام سهم خود را گرفتند دزد اولی‌سهمش را فروخت، دزد دومی صرفه‌جویی کرد. دزد اول که پولش تمام شده بود، حساب کردکه چه کند؟ به فکرش رسید به منزل دزد دوم برود و هرچه هست و نیست بدزدد وهمین‌کار را هم کرد

مجید بایکی از ماموران آگاهی به منزلی رفت که اشیاء را ازآنجا دزدیده بود. صاحب منزل بادیدن مجید همه چیز را فهمید وبکلی منکر داشتن تلویزیون رنگی و ضبط صوت شد. او گفت مجید رانمی‌شناسدو هرگز اورا ندیده است و اصولا چیزی ازمنزلش سرقت نشده است. مامورمراقب مجید بالاجبار صاحبخانه راکه غلام نام دارد همراه مجید به‌اداره آگاهی برد. دراداره آگاهی غلام‌که دوستانش اورا غلام سیاه صدا میزنند اعتراف کردکه‌دوماه قبل همراه دوستو همکار خود مجیدبه مغازه‌ای دستبرد زده‌اندو سه دستگاه تلویزیون و ۵ دستگاه ضبط صوت از مغازه سرقت‌کرده‌اند که مجید سهمیه خودرا فروخته واو تلویزیون و ضبط صوت رابرای استفاده نگهداشته است. غلام همچنین برای ماموران آگاهی توضیح‌دادکه شب حادثه برای انجام‌کاری به کرج رفته بوده ومجیدباآگاهی از سفراوبه کرج ازفرصت‌استفاده کرده و اشیاء مورد نظر را دزدیده است.

ماموران آگاهی مجیدو غلام رابااتهام سرقت باپرونده تنظیمی به دادسرای مستقر دراداره‌آگاهی فرستادند تاقاضی تحقیق در موردآنها تصمیم بگیرد.

پسران ۱۷ ساله، دختران ۲۱ ساله‌را زندانی کردند!

یک پسر ۱۷ ساله‌دو دختر ۲۱ ساله را به بهانه بردن به پارتی پنج شبانه‌روز در منزل دوستش مخفی‌کرد. ماجراهفته پیش اتفاق افتاد حمید که در رستورانی کارمیکند، یکی از مشتریان رستوران را که دختر ۲۱ ساله‌ای است و افسر نام دارد به بهانه بردن به پارتی مفرح زد و از او خواست یکی از دوستانش را هم به پارتی که ترتیب داده دعوت کند. دختر که فکر میکرد یک پسر ۱۷ ساله نمیتواند قصد سوئی داشته باشد یکی‌از دوستان خود را نیزتلفنی به‌پارتی‌دعوت کرد.

حمید بخاطر جلب توجه دختر هااز آنها خواست هرچه میخواهند به حساب او دررستوران‌غذابخورند، ساعت۱۰ شب موقعی که رستوران تعطیل شد دخترها که تا آن لحظه منتظر پایان کار حمید بودند، همراه اوظاهرابرای‌رفتن به پارتی، براه افتادند. حمید دو دختر را بخانه یکی از دوستان خود که‌پدر و مادرش در مسافرت بودند برد و در آنجابه آنها گفت‌که پارتی‌از ساعت یازده شب شروع خواهد شد و باید تا آن موقع منتظربمانند، وی‌سپس همرادوست صاحبخانه‌اش مدتی‌دخترها را سرگرم کرد دخترها وقتی متوجه شدند از پارتی براه انداختن خبری نیست‌و قصدپسران‌اغفال آنها است خواستند خانه را ترک کنند، ولی پسر ها مانع شدند و انهاراتهدید کردند که اگر منزل را ترک کنند با عکس‌العمل شدیدی روبرو خواهند شد و عاقبت سراز کلانتری و دادگستری درخواهند آورد. این تهدید، دختر ها را مرعوب کرد و تسلیم نظر دو جوان شدند.

صبح آن روز نیز حمید و دوستش که رضا نام دارد بازهم مانع خروج دختر ها از خانه شدند و بهمین ترتیب ۵ شبانه روز آنهارادر منزل‌نگهداشتند پدر و مادر دختر ها که در این مدت درجستجوی‌فرزندان‌خودبودند‌سرانجام با کمک ماموران کلانتری یوسف‌آباد دختر ها را پیدا کردند. افسرودوست همراهش که فاطمه نام دارد، در این مورد به اولیاء خود گفتند: حمید و رضا آنها را در منزل حبس کرده‌بودند و آنها نمی‌توانستندازمنزل فرار کنند. با شکایت اولیاء دختر ها پزشکی‌قانونی آنها رامعاینه کرد و اعلام داشت که سالم هستند و آسیبی ندیده‌اند. چون پدر و مادر دو دختر حاضر به گذشت نشدند، پسر ها از طریق کلانتری یوسف‌آباد به دادگاه اطفال اعزام‌شدند، و از طریق دادگاه به کانون اصلاح تربیت رفتند.

دست بالای دست، بسیار است!

چگونه می‌توان ۲ هفته پس از ازدواج صاحب ۹فرزند قد و نیمقد شد؟

روز شنبه هفته گذشته، زن و شوهری که فقط سه ماه بود ازدواج کرده بودند، برای‌جدائی دادخواستی تسلیم دفتر دادگاه های شهرستان کردندتاترتیب جدائیشان داده شود.

مردکه غلامرضا نام دارد و ۴۶ ساله است با داشتن پنج فرزند قدو نیم قد بخاطر این که مادر بچه‌ها در یك تصادف رانندگی دچار نقص عضوشده بودو قادر به ادامه زندگی باو نبود، بهر ترتیبی بود همسرش راراضی کرد از یکدیگر جدا شوند. زن هم باین شرط تن به جدائی داد که غلامرضابرای او و فرزندانش‌خانه‌ای اجاره کند و مخارج زندگی آنها را نیز بپردازد. غلامرضا بی چون و چرا تما مخواسته های مادر بچه‌ها را فراهم کردو بالاخره آنها از یکدیگر جدا شدند.

مرد که تنها شده بوددنبال همسری مناسب می گشت. سرانجام بنابه توصیه یکی از همکاران اداریش‌به خواستگاری زن بیوه‌ای رفت که ظاهراتنها زندگی میکرد. غلامرضا بخاطر این که مانعی برای مخالفت‌زن بیوه که اززیبائی هم‌برخوردار بودوجود نداشته باشد، به‌دروغ متوسل شدو باو گفت از همسر قبلی خود فقط یك دختر ۵ساله دارد که او هم نزد مادرش زندگی میکند و طوری وانمود کرد که‌وارث اندوخته نسبتا زیادی نیز هست.

این مرد پس‌از جلب توجه زن که فاطمه نام دارد، او را باشناسنامه المثنی‌وبا مهریه‌ای معادل دویست هزار تومان، به عقد خود درآورد. دو هفته‌بعد، معلوم شد فاطمه نیز ازهمسر قبلی خود دارای چهار فرزند است و برای‌آنکه شوهرمناسبی بیابد بچه‌ها را نزد برادرش فرستاده است تا‌آبهاازآسیاب بیفتد از طرفی همسر مطلقه غلامرضا بمحض این که‌متوجه شد همسر سابقش زن جدیدی اختیار کرده حاضر نشد ازبچه ها نگهداری کند و آنها رابه امان خدا رهاکردو به منزل پدرش رفت. غلامرضا به‌ناچار بچه‌ها رانزد خود آوردو ماجرا رابا همسر جدیدش درمیان گذاشت و باآین ترتیب پس‌از دوهفته که‌از تاریخ این ازدواج برق‌آسا گذشت آنها صاحب ۹ فرزند شدند! وقتی زن و شوهر دستشان کاملا برای‌هم، روشد پس‌از ساعت ها تبادل‌نظر بالاخره باین نتیجه رسیدند که باتوافق از یکدیگر جدا شوند، بهمین جهت هردوی‌آنها برای جدائی دادخواستی‌به‌دفتر دادگاه های شهرستان تسلیم کردند، پرونده این زن وشوهر به شعبه ۴۶ دادگاه حمایت خانواده ارجاع شده‌است.

چشم در برابر چشم دندان در برابر مشت!

سزای دختری که بیخ‌ریش مرد زن‌دار بچسبد، دندان‌شکسته و دهان پرخون است!

سارا دختر ۲۸ ساله‌ای که در یك شرکت خصوصی کارمی کند از یکسال و نیم قبل دل در گرو عشق مرد۴۰ساله‌ای نهاده بود، که دارای همسر و سه بچه قدو نیم قد است.

دوستیو رابطه این دونفر یکسال و نیم‌بطول انجامید تا این که فریده همسر ۳۱ساله مرد ۴۰ ساله که سیروس نام دارد به راز آنها پی برد واو را تهدید کردکه‌اگر به‌دوستی خود باسارااادامه دهد، فرزندانش وارها خواهد کرد. سیروس ظاهرا به همسرش قول داد که ازاین به بعد مرد سربراهی خواهدشدو ادامه دوستی خود رابا سارا قطع خواهد کرد. برملا شد رازشان را به سارا در میان گذاشتو گفت علیرغم میل باطنی، بخاطر فرزندانش قصد دارد از اوجدا شود. سارا که انتظار چنین حرفی رااز معشوق‌بی وفانداشت، به منزل رفتو با خوردن قرص مخدر اقدام به خودکشی کرد. والدین سارا بموقع باخبرشدند و او را به بیمارستان‌رساندندو سارا از مرگ نجات یافت.

سارا از شرکتی که در آن کار میکرد یك هفته مرخصی گرفت و دراین مدت خودرا در منزل حبس کردولی بیشتر از این تحمل دوری سیروس را نداشت و پس‌ازاین مدت به محل کار معشوق رفت و اورا به خارج از شهر دعوت کردتا ظاهرا برای آخرین‌باریکدیگر راببینند و حرفهای ناگفتنی را بمعشوق‌جفاکاربزند، سیروس پیشنهاد اورا قبول‌کرد وهر دو بطرف‌جاده دماوندحرکت کردند. دراین جاده بین آنها مشاجره‌ای رخ داد و سارا سیروس را تهدید کردکه باید تکلیفش را روشن کند.

سیروس نیزکه بخاطرتهدید های سارا ناراحت شده بود چنان مشتی به صورت او زدکه یکی از دندان های پیشینش شکست، سارا که به هیچ عنوان تن به جدائی نمی داد درصدد انتقام‌جوئی برآمد وبه خاطر اینکار دندان شکسته خود را داخل کاغذی گذاشتو به پاسگاه ژاندارمری محل‌رفت وعلیه سیروس به اتهام ایراد ضرب‌منجر به‌نقص عضوشکایت کرد.

ماموران پاسگاه ژاندارمری سارا رابرای تعیین طول درمان به اداره پزشکی قانونی معرفی کردند، ازسوی‌دیگرسیروس نیز برای ادای توضیحات به پاسگاه اعزام شد، رسیدگی به چگونگی این حادثه ازسوی قاضی دادسرای ناحیه یك تهران تحت بررسی است.

آگهی فروش نقشه ژئوفیزیک هوائی

سازمان تحقیقات زمین‌شناسی ومعدنی کشور، نقشه ژئوفیزیك هوائی(برداشت مغناطیسی) ۲۵ چهارگوشهای زیر را به‌مقیاس ۲۵۰۰۰۰: ۱ برای انتشارآماده نموده است.
علاقمندان میتوانند برای خرید هر یک‌از نقشه‌های مورد بحث از ساعت ۸ صبح روز اول خرداد ماه ۲۵۳۷ به کتابخانه این‌سازمان مراجعه نمایند.

ردیف	اسم چهارگوش	شماره نقشه	طول شرقی	عرض شمالی
۱	طبس	NI ۴۰-۱۰	۵۵°۳۰′-۵۷°	۳۳°-۳۴°
۲	کاشمر	NI ۴۰-۳	۵۷°-۵۸°۳۰′	۳۵°-۳۶°
۳	سبزواران	NH ۴۰-۱۵	۵۷°-۵۸°۳۰′	۲۸°-۲۹°
۴	نره‌نو	NH ۴۱-۱۴	۶۱°۳۰′-۶۳°	۲۸°-۲۹°
۵	پیپشک	NG ۴۰-۱۲	۵۸°۳۰′-۶۰°	۲۵°-۲۶°
۶	ایرانشهر	NG ۴۱-۱	۶۰°-۶۱°۳۰′	۲۷°-۲۸°
۷	بشروئیه	NI ۴۰-۱۱	۵۷°-۵۸°۳۰′	۳۳°-۳۴°
۸	پیشین	NG ۴۱-۶	۶۱°۳۰′-۶۳°	۲۶°-۲۷°
۹	چاه غیب هامون	NH ۴۱-۱۳	۶۰°-۶۱°۳۰′	۲۸°-۲۹°
۱۰	مهاباد	NJ ۳۸-۱۵	۴۵°-۴۶°۳۰′	۳۶°-۳۷°
۱۱	فهرج	NH ۴۰-۱۶	۵۸°۳۰′-۶۰°	۲۸°-۲۹°
۱۲	آبدوغی	NI ۴۰-۱۴	۵۵°۳۰′-۵۷°	۳۲°-۳۳°
۱۳	تایباد	NI ۴۱-۵	۶۰°-۶۱°۳۰′	۳۴°-۳۵°
۱۴	تربت جام	NI ۴۱-۱	۶۰°-۶۱°۳۰′	۳۵°-۳۶°
۱۵	تربت حیدریه	NI ۴۰-۴	۵۸°۳۰′-۶۰°	۳۵°-۳۶°
۱۶	مشهد	NJ ۴۰-۱۶	۵۸°۳۰′-۶۰°	۳۶°-۳۷°
۱۷	زاهدان	NH ۴۱-۹	۶۰°-۶۱°۳۰′	۲۹°-۳۰°
۱۸	نیک شهر	NG ۴۱-۵	۶۰°-۶۱°۳۰′	۲۶°-۲۷°
۱۹	فنوج	NG ۴۰-۸	۵۸°۳۰′-۶۰°	۲۶°-۲۷°
۲۰	چاه بهار	NG ۴۱-۹	۶۰°-۶۱°۳۰′	۲۵°-۲۶°
۲۱	سراوان	NG ۴۱-۲	۶۱°۳۰′-۶۳°	۲۷°-۲۸°
۲۲	میناب	NG ۴۰-۳	۵۷°-۵۸°۳۰′	۲۷°-۲۸°
۲۳	هامون جازموریان	NG ۴۰-۴	۵۸°۳۰′-۶۰°	۲۷°-۲۸°
۲۴	جویمند	NI ۴۰-۸	۵۸°۳۰′-۶۰°	۳۴°-۳۵°
۲۵	خور	NI ۴۰-۱۵	۵۷°-۵۸°۳۰′	۳۲°-۳۳°

شماره ۶۰۰
تاریخ۲۱ر۲ر۲۵۳۷

آگهی مزایده

در اجرای تصویب نامه شماره ۳۱۲۳۴ ـ۱۴ر۴ر۳۵ هیئت محترم دولت و مرقومه شماره ۵۰۳۴ ـ۲۰ر۸ر۳۶ مقام معظم استانداری مازندران و تفویض اختیار کمیسیون فرمانداری به انجمن شهرستان‌گنبد کاوس بهره برداری از معادن شن‌وماسه خارج از محدوده شهر گنبد کاوس را با حدود معین دربرگ‌شرایط به مزایده واگذار مینماید پیشنهاد دهندگان میتوانند باواریز مبلغ۵۰۰ پانصد ریال بحساب شماره ۲۱۰۱۷ انجمن شهرستان در بانك ملی باجه دارائی برگ شرایط مزایده را از دبیرخانه انجمن شهرستان گنبدکاوس واقع در خیابان ۲۵ شهریور دریافت و پس از مطالعه پیشنهادات خود را در پاکات لاکو مهر شده حداکثر تا ساعت ده۱۰ صبح روز ۳ر۳ر۲۵۳۷ با اخذ رسید بدبیرخانه انجمن شهرستان گنبدکاوس تسلیم نمایند.
کلیه پاکتهای پیشنهادات واصله در ساعت ۱۰½ صبح روز ۳ر۳ر۳۷ در حضور اعضاء کمیسیون باز و قرائت خواهد شد.

رئیس انجمن شهرستان گنبدکاوس ـ رحمانقلی آلبا

آگهی حراج

موسسه واکسن وسرمسازی‌رازی واقع در ۵۳ کیلومتری جاده تهران زوین در نظر دارد تعداد چهارصد عدد بشکه خالی قیر موجود را از طریق‌مزایده‌حضوری بفروش‌برساند داوطلبین خرید میتوانند بشکه ها را قبلا درمحوطه موسسه از نزدیك ملاحظه و در روز چهارشنبه دهم خرداد ماه ۲۵۳۷ ساعت ۱۰ صبح درجلسه حراج که‌بدین منظور تشکیل میشود حضور بهمرسانند ضمنا هزینه های فروش ازهرقبیل که‌باشد بماخذ قانونی بعهده خریدار استو بهای بشکه های فروخته شده نقدا دریافت میگردد وبشکه‌های‌خریداری شده باید تاآخر وقت اداری‌همان‌روز از محوطه خارج شوند و موسسه مسئولیتی از نظر حفظ و حراست آنهابعدانخواهدداشت. م‌الف۴۰۵۹ **موسسه رازی ـ حصارک**

پولیران ۱۰۰۰ کاملترین عایق

عایقی است که از دولایه پلی یورتان و آلومینیوم تشکیل یافته.
عایقی است نرم، سبک و قابل انعطاف.
عایقی است مقاوم که باندازه عمر ساختمان دوام میکند.
عایقی است که براحتی نصب میشودو احتیاج به کارگر متخصص ندارد.
عایقی است بدون نیاز به هیچگونه لایه اضافی.

پولیران ۱۰۰۰ محصولی از شرکت تولیدی سیستمهای یورتان راه‌یاب سیستمهای پیشرفته ایزولاسیون درایران
تهران: پهلوی اول خیابان آریامهر شماره ۲۱ تلفن: ۶۲۰۳۵۱-۶۲۵۷۶۷

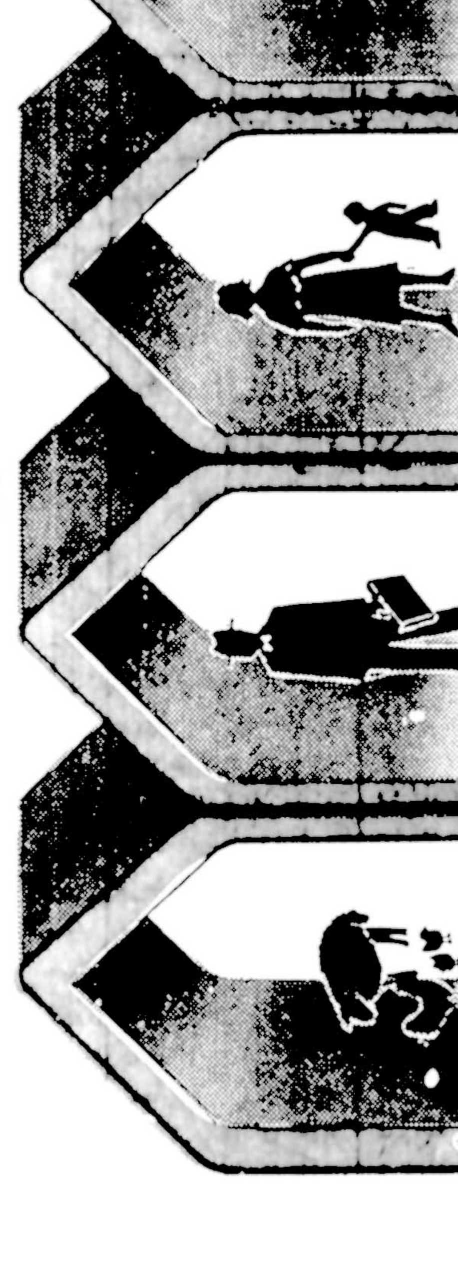

پولیران را طبق توصیه و راهنمائیهای شرکت تولیدی سیستمهای یورتان استفاده نمائید

جدول هزار جایزه‌ای اطلاعات

طراح: نعمت

آخرین شماره

راهنمای حل جدول ابتکاری اطلاعات

برای حل این جدول «۱۵» شرح در نظر گرفته شده و در مقابل هر شرح ۴ پاسخ قرار گرفته که فقط یکی از پاسخها صحیح است.

شما پس از مطالعه هر کدام از شرح ها، باید جواب صحیح آن را پیدا کنید و حرفی را که در مقابل جواب صحیح داخل پرانتز چاپ شده است، داخل خانه‌یی از ستون «الف» که شماره‌اش مساوی با شماره توضیح باشد قرار دهید.

به این معنی که اگر مثلا در توضیح شماره ۳ جواب صحیح، کلمه «رودکی ـ غزل» باشد، باید حرف «الف» را که در مقابل این کلمه داخل پرانتز چاپ شده، در خانه شماره ۳ ستون «الف» جدول بنویسید.

پس از آنکه ستون «الف» جدول را پر کردید، حروفی را که در آن نوشته‌اید، بطور وارونه در ستون «ب» قرار دهید تا جواب صحیح جدول بدست آید.

«الف»

۱ـ وان ایک در چه حرفه‌ای هنرمند بوده است؟
✱ نقاشی فلامان (ی) ـ هنرپیشگی (د) ـ نویسندگی (ذ) ـ شاعری (ن)

۲ـ مه گرد اوربیتر ۵ در چه تاریخی بدور ماه به گردش درآمد؟
✱ در سال ۱۹۶۸ (ن) ـ سال ۱۹۶۰ (س) ـ سال ۱۹۶۳ (خ) ـ سال ۱۹۶۷ (پ)

۳ـ شهید بلخی همزمان با کدام شاعر بوده و در کدام نوع شعر شهرت داشت؟
✱ جامی ـ مسمط (د) ـ سعدی ـ مثنوی (ج) ـ رودکی ـ غزل (الف) اسعدی ـ منهل ممتنع (م)

۴ـ کارخانه اتومبیل سازی فورد در چه شهری است؟
✱ کلولند (ه) ـ مایو (ی) ـ سن کلو (د) ـ مان (ف).

۵ـ زمینه اکثر اشعار فرخی در چه موردی است؟
✱ توصیف طبیعت و امور اجتماعی (س) ـ توصیف طبیعت و بیان احوال عاشقان (الف) ـ بیان موارد اجتماعی و اخلاقی (ن) ـ بیان موارد اخلاقی و تربیتی (ل)

۶ـ کتاب ماجراجویان کشورگشا از کیست؟
✱ ژان دسکولا (ر) ـ ژول ورن (ه) ـ سامرست موام (پ) ـ جک لندن (ش)

۷ـ مجلس شورای ملی در چه سالی افتتاح شد؟
✱ ۲۴۶۷ شاهنشاهی (ن) ـ ۲۴۶۵ (ف) ـ ۲۴۶۰ (س) ـ ۲۴۲۲ (ذ).

۸ـ درسال ۱۴۹۰ درصنعت نساجی دستگاهی بنام ماکو اختراع شد مخترع این دستگاه کدام یک از افراد زیر است؟
✱ لئوناردوداوینچی (م) ـ جان کی (خ) ـ جیمزوات (ی) ـ توماس ادیسون (الف)

۹ـ مردم درحکومت چه قومی به سه دسته روحانیان و جنگ آوران و برزگران تقسیم بندی شدند؟
✱ سلوکی ها (ن) ـ اشکانیان (ذ) ـ آریایی ها (الف) ـ ساسانیان (ق)

۱۰ـ کتابهای محمدبن زکریای رازی درچه قرنی درمدارس اروپا تدریس می شده است؟
✱ قرن ۱۷ (ق) ـ قرن ۱۵ (ف) ـ قرن ۱۹ (ج) ـ هیچکدام (هـ)

۱۱ـ کتابی را که براثر کوشش عطاملک جوینی هلاکوخان آتش زد درباره چه بود؟
✱ سرگذشت لشکریان مغول (ج) ـ سرگذشت حسن صباح (م) سرگذشت تخت جمشید (الف) ـ سرگذشت خواجه نصیرطوسی (ن)

۱۲ـ پدر مترو به چه کسی می گویند؟
✱ فولزانس بین ونو (م) ـ پیرکلند (ح) ـ هانری مواسان (ج) ـ چارلزمارتین هال (س)

۱۳ـ نظم شاهنامه تقریبا چند سال طول کشید
✱ دوسال (الف) ـ ۱۷ سال (خ) ـ ۳۰ سال (ی) ـ ۶۱ سال (ف)

۱۴ـ علت اینکه مغولها به جنوب ایران حمله نکردند چه بود؟
✱ تدبیر و حسن سیاست اتابکان فارس (الف) ـ به خاطر وجود بارانهای زیاد که گرفته بود (ق) به خاطر دوری و کمی آب بین راه (ل) ـ به خاطر بزرگی منطقه و بودن سپاه زیاد (ی)

۱۵ـ بعدازسلطان مسعود چه کسی به سلطنت رسید؟
✱ سبکتکین (ن) ـ محمد (ق) ـ مودود (ل) ـ البتکین (ش)

	«الف»	«ب»
۱		
۲		
۳		
۴		
۵		
۶		
۷		
۸		
۹		
۱۰		
۱۱		
۱۲		
۱۳		
۱۴		
۱۵		

«ب»

اگر درست عمل کرده باشید، و حروف ستون «الف» را بطور وارونه و با دقت درستون «ب» قرار دهید، دراین ستون از بالا به پائین نام یکی از فرزندان میهن پرست این مرز و بوم دردوره قاجاریه بدست میاید. وی که فرزند میرزا عیسی مشهور به «میرزا بزرگ» است بسال ۱۱۹۳ هجری متولد و درسال ۱۲۵۱ بسن ۵۸ سالگی بجرم میهن پرستی و دفاع از شوکت و شرف این مرز و بوم و بجرم پایمردی دربرابر پلیدی ارتشاء و وطن فروشی بناجوانمردانه ترین وجوه ممکن بقتل رسید. او که پس از مرگ پدربجای او به وزارت عباس میرزا رسید و مامور آذربایجان شد و بجای نیروی چریک با کمک افسران فرانسوی با آشنا ساختن سربازان به نظام جدید اروپائی پرداخت و هم او بود که پس از مرگ عباس میرزا فتحعلیشاه را وادار کرد محمد میرزا پس عباس میرزا را ولیعهد خود کند، پس از آنکه محمدشاه بسلطنت رسید وی با شجاعت باصلاح امور پرداخت و حتی دراغلب موارد بانظر شاه مخالف کرد و همین باعث شد که مفسدین علیه او دست بکار شوند و محمدشاه که قسم خورده بود تیغش باوحرام باشد دستور داد تا اورا خفه کردند، نقش وی درادبیات و تاریخ پرافتخار ادب ایران مورد توجه است، چرا که زمانی که وی بکار نویسندگی پرداخت، نثر فارسی بشکل عجیبی دوران اغطاط را می پیمود، تکلف و تصنع، کلمات نامانوس و استعمال لغات یک معنی و ناهماهنگ درکنار هم جملات نامتجانس عربی وسیله فضل فروشی و تفاخر بود و ادب قاجاریه نشان میدهد.

نیز چون سایر پدیده های اجتماعی رنگ ریاو سالوس داشت.

وی درحکمت و عرفان ایران مطالعاتی عمیق داشت، فلاسفه اروپا را اغلب بطور کامل میشناخت و درشعر استعدادی شگفت آور داشت، آثار منظوم او از نظر فرم همچون چشمه‌ای زلال، آرام و بی پیرایه است و محتوی وی آنچنان عمیق و انسانی است که درهر قالبی روشن و شورانگیز میتواند بود اثر معروف و جاویدان وی «منشات» شاهکار فن فصاحت است، این اثر از دوجهت هم از نظر صنایع لفظی و هم از لحاظ نشان دادن عمیق ترین نکات تاریخی عصر وی اهمیت شایسته دارد، در«منشات» بانثر عالی و سلیس وضع سیاسی و تاریخی کشورما را در اوایل دوران قاجاریه نشان میدهد.

جواب های جدول ابتکاری شماره (۹۶ـ ۹۷ـ ۹۸ـ ۹۹)

(۹۶): «هانری هاینه» شاعر و نویسنده آزاده آلمانی

(۹۷): «محمد قزوینی»، ادیب، دانشمند و محقق و مورخ شایسته معاصر ایران

(۹۸): «غمام همدانی» شاعر و عارف وارسته معروف معاصر ایران

(۹۹): «سلام برشهرها» اثری معروف از «شروداندرسن» نویسنده و شاعر امریکائی

مدت ارسال جواب، برای شرکت در مسابقه جدول هزار جایزه‌ای اطلاعات هفت روز بعد از درج هر جدول تعیین گردیده است و بعد از مدت مقرر مبادرت به چاپ جواب صحیح می نمائیم و این صرفا بدان جهت است که خوانندگانی که موفق به حل جدول نشده اند، ضمن آگاهی از سئوال طرح شده باصلاح اشتباهات خود از این رهگذر به دامنه دانستنی های خود گسترش ببخشند خوانندگان ارجمند شرکت کننده در این مسابقه میتوانند بعد از حل جدول بوسیله ارسال نامه به آدرس تهران ـ خیابان خیام روزنامه اطلاعات قسمت جدول ابتکاری در این مسابقه شرکت نمایند.

۲ ـ به پاکت هائی که نام و نشان فرستنده و شهرستان و شماره جدول روی آنها قید نشده باشد ترتیب اثر داده نخواهد شد.

۳ ـ مهلت وصول جوابها برای خوانندگان تهران حداکثر ۵ روز و شهرستانها ۷ روز پس از انتشار هر جدول تعیین گردیده.

برای توضیح بیشتر در مورد جداول خوانندگان گرامی میتوانند با تلفن ۲۲۵۳۶۳ با ما در تماس باشند.

لازم بیاد آوری است که برای شرکت در قرعه کشی باید نکات زیر را رعایت فرمایند.

۱ ـ حل هر یک از جداول را در پاکت جداگانه ای ارسال فرمائید.

ابتکارات این جوان فعال در بندرعباس تحسین همگان را برانگیخته است

● آقای اسکندر فرهادی مدیر عامل شرکت رزم‌شیپینگ

هر شهر پرتلاش و پرابرژی بندرعباس کسی نیست که اسکندر فرهادی مدیر عامل فعال و پرتلاش شرکت رزم شیپینگ را نشناسد و باکارها و ابتکارات تحسین برانگیزاو آشنا نباشد این جوان خود ساخته و فعال با استعداد شگرف و فوق‌العاده خود در شهر بندرعباس منشاء اثر و خدمات برجسته‌ای بوده است که اهالی نجیب و حقشناس این شهر هرگز فراموش نخواهند کرد.

محبوبیت و حسن شهرت اسکندر فرهادی و احترام و اعتمادی که مردم نسبت به‌وی دارند از تلاشهای سازنده و فعالیتهای خستگی ناپذیر او سرچشمه گرفته است.

اسکندر فرهادی اصلاشیرازی است و بندر عباس را به این جهت عرضه فعالیت خود قرار داده است که این شهرجوان و نوپا به جوانان پرانرژی‌و با ابتکاری مثل ایشان بیشتر نیازمند است.

اسکندر فرهادی میگوید در بندرعباس میدان‌فعالیت‌نامحدود است و اگر کسی قصدخدمت صادقانه به شاهنشاه و میهن را داشته باشد. بندرعباس محیطی مساعد است.

شرکت رزم شیپینگ درسایه مدیریت آقای فرهادی فعالیت خود را در زمینه تخلیه و بارگیری کشتیهای عظیم‌تجارتی حمل‌ونقل دریائی و زمینی به جائی رسانده که شهرتی در سطح جهانی بدست آورده است.

مدیریت صحیح و منطقی شرکت رزشیپینگ‌علاوه‌براینکه اعتباری گسترده و اعتمادی‌به معنی واقعی کلمه برای‌شرکت بوجود آورده‌است قضاوتی‌خوب و امید بخش و آبرومندبرای شرکتهای ایرانی‌نیز باعث‌شده است

اسکندر فرهادی با حس نوعدوستی خودوقتی‌نیازهموطنان خود را در موردی احساس‌کند باتمام وجود برا ی‌رفع آن‌نیرو میکوشد، بهمین جهت‌وقتیکه نیازمندی توریستها را دربندر عباس مشاهده کرد فورا به تدارك تاسیس یك آژانس قدرتمند راهنمای توریستی پرداخت که بزودی شاهد آغاز کار این آژانس نیز خواهیم بود.

اسکندر فرهادی هر روزساعت ۶ صبح روی اسکله بندرعباس برای سازمان دهی به عناصرو افرادی که در تخلیه‌وبارگیری و هدایت کشتیها موثرندحاضر میشود و پس از اطمینان‌یافتن و فراغت از این کار به‌فعالیت های دیگری میپردازدو تاپاسی از شب یکسره تلاش وفعالیت میکند. تلاشی سازنده که آغاز پیمودن راه ترقی برای هر جوان باتدبیری میتواند باشد او سعادت و کامیابی را فقط در کار و کوشش‌وصداقت و درستی میداند ... واینست رمز سعادت و کامیابی مردان موفق امروز.

Razm shipping

پیشگاه مبارك اعلیحضرت همایون شاهنشاه آریامهر

جان نثاران اعضاء شرکتهای تعاونی روستائی نخلستان نائین توطئه های ضد ملی رامحکوم‌کرده آمادگی خود را برای جانبازی در راه آرمانهای پدر تاجدار اعلام میداریم.

مدیر عامل شرکت تعاونی روستائی نخلستان نائین ـ ابراهیم اقبال

پیشگاه مبارك اعلیحضرت همایون شاهنشاه آریامهر

جان نثاران اعضاء شرکتهای تعاونی روستائی بافران نائین توطئه های ضد ملی را محکوم‌کرده آمادگی خود را برای جانبازی در راه آرمانهای پدر تاجدار اعلام میداریم.

مدیرعامل شرکت تعاونی روستائی بافران‌نائین احمد عرب بافرانی

پیشگاه مبارك اعلیحضرت همایون شاهنشاه آریامهر

جان نثاران اعضاء شرکتهای تعاونی روستائی کویر نائین توطئه های ضد ملی رامحکوم‌کرده آمادگی خود را برای جانبازی در راه آرمانهای پدر تاجدار اعلام میداریم.

مدیرعامل شرکت تعاونی روستائی کویرنائین ـ علی رحمانی

نوشابه‌ها دیگر عطش را ...

بقیه از صفحه ۹

الکلی هم کاسته شده است. در ده اونس محتوای نوشابه‌ها هم که شامل آب، شکر، گاز کربنیك و اسانس است تقلب صورت میگیرد. یعنی کیفیت جنس کاهش یافته و مزه نوشابه ها، مزه نوشابه های سابق راندارد.

«فرهادپور» نایب رئیس کمیته حمایت از مصرف‌کننده میگوید: پائین آمدن کیفیت نوشابه های غیر الکلی بی ـ دلیل نیست، زیرا شرکت‌های تولید کننده نوشابه های غیر الکلی باهم کنار آمده‌اند. در واقع دیگر رقابتی در بین‌نیست، بهمین دلیل، کالا ها هم به مقدار معینی وارد بازار میشود و کیفیت آن بهر صورت باشد، مشتری باید خریدار آن باشد. دراین صورت تبلیغ هم وجود ندارد و هزینه تبلیغ‌هم بجیب شرکت های تولیدکننده میرود که باهم‌ساخت‌و پاخت‌کرده‌اند.

مگس در نوشابه

نایب رئیس‌کمیته حمایت‌از مصرف کننده در زمینه پیدا شدن حشرات از قبیل: مگس، پشه‌و آتوآشغال های دیگردر بطری نوشابه های غیر الکلی که گهگاه مورد اعتراض مردم قرار میگیرد، میگوید:

تازمانی که‌این شرکت ها از آب چاه های اختصاصی برای تهیه نوشابه و شستشوی‌شیشه ها استفاده میکنند، بایدشاهد چنین وضعی باشیم. بی‌تردید نوشابه هاآلوده هم خواهند بود.

ـمیگوئیم آیا از طرف‌اداره بهداشت براینکار نظارتی نمی شود؟

سئوال بی جواب میماند.

نایب رئیس کمیته حمایت از مصرف کننده با این توجیه، توصیه میکند، مردم بهتراست بجای نوشیدن نوشابه های گاز دار که کبدو معده‌رانیزاز کار می‌اندازد از شربت های سنتی مانند، سرکه‌انگبین و آب‌لیمو برای رفع عطش استفاده کنند.

ـ ما از شرکت های‌تولید کننده نوشابه های غیرالکلی حتی خواسته‌ایم، نوشابه های خود را باتاریخ مصرف ببازار بفرستند ولی تاکنون به این مسئله توجهی نشده است.

نایب رئیس کمیته حمایت از مصرف‌کننده در ادامه سخنانش ضمن عنوان این مطلب در بارهرنوع‌نوشابه‌های غیر الکلی میگوید: نوشابه بوسیله کارخانه داردرتهران بمبلغ ۵ ریال و هفتاد وپنج دینار و در حومه تهران ۶ ریال توزیع‌می‌شودوبوسیله فروشنده باید مبلغ ۷ ریال فروخته شود.

مردم و مسئولان شرکت‌ها

اکبرحیدری خواربارفروش می‌گوید: سابقاکارخانه‌تولید کننده نوشابه های غیرالکلی، شیشه های شکسته را ازما تحویل می‌گرفت، در حالی که حالا اگر شیشه‌ای‌دارای کوچکترین شکستگی باشد، شیشه را تحویل نمی‌گیرند.

از سه سال پیش تاکنون ودیعه شیشه را پنج برابر کرده‌اند و همیشه پول ما در دست کارخانه‌تولیدکننده است.

به این ترتیب فروش‌هر بطری نوشابه به بهای هفت ریال برای ما صرف نمی‌کند و من فقط برای جوربودن جنس مغازه‌ام نوشابه‌می ـ فروشم.

عباسی، مسئول یکی از کرمابه های تهران‌می‌گوید: از وقتیکه ودیعه هربطری نوشابه به پانزده‌ریال‌افزایش یافته دیگر نوشابه نمی ـ فروشم، زیرا کنترل سالم یا ناسالم شیشه در کرمابه کار مشکلی است. البته بایددر نظر گرفت که‌مشتریان‌کرمابه غالبا تشنه می‌شوند و برای رفع عطش‌نوشابه میخواهند و ماناچاریم بگوئیم نداریم.

البته باید بگویم، که کارخانه‌های فروشنده، پول بطری های شکسته را هم‌از ما می‌گیرد و هم ازشرکت بیمه.

از شرکت بیمه البرز که شیشه های یکی از شرکت های نوشابه فروشی‌را بیمه های نوشابه فروشی رابیمه کرده در این زمینه‌می‌پرسیم، یک مقام مسئول شرکت‌می‌ـ گوید: شرکت بیمه‌البرز، فقط پول شیشه هایی را می‌پردازد که بهنگام حریق در کارخانه از میان می‌رود.

رضوی کارمند، درزمینه مبارزه با گران فروشی نوشابه های غیرالکلی می‌ـ گوید تنها راه مبارزه با گرانفروشی این قبیل کالا های تفننی، نخریدن است.

بخصوص که نوشابه‌های گازدار برای جسم و جان مصرف کننده ضرر دارد. حتی گوشت و پیاز را همکه کالا های نسبتاضروری‌است نباید گران خرید، دیگر چه برسد، به نوشابه های‌غیر الکلی.

مسئول‌یکی‌از شرکت‌های فروش نوشابه غیرالکلی، افزایش بهای‌ودیعه شیشه های خود را تحت تاثیرگران شدن شیشه در بازار بین‌ـ المللی ذکر می‌کند و مسئول یکی دیگر از شرکت ها یادآور میشود برای اینکه مصرف کنندگان شیشه ها را سالم نگهدارند، ودیعه‌بطری افزایش داده شده است.

مدیر یکی از این شرکت ها در مورد گران شدن نوشابه می‌گوید: ما هنوز بهمان قیمت سابق نوشابه را در اختیار مغازه‌دار قرار می دهیم.در مورد کیفیت‌نوشابه مرغوبیت کالای مامرتب بوسیله موسسه استاندارد شرکت بین‌المللی نوشابه‌ها که ما امتیاز انرا در ایران داریم کنترل می‌شود.

پائین‌آمدن کیفیت نوشابه ها شایعه است. وی در مورد الوده بودن نوشابه ها می‌گویند: بطری‌هابتدا در دستگاه‌های تمام‌اتوماتیک ضدعفونی می‌شود، یکبار قبل از پرشدن و یکبار هم بعد از پرشدن و براین‌کار هم چشم الکترونیکی و هم چشم انسان نظارت دارد.

در مورد استفاده از اب چاه نیز می‌گوید: چون منطقه احداث شرکت هنوز لوله‌کشی اب تصفیه ندارد ناچاریم از اب چاه‌استفاده کنیم. البته باید بگویم که اب چاه را تصفیه می‌کنیم‌و بعد بمصرف می‌رسانیم.

یك راه بهتر....

خانه‌های پیش ساخته قابل حمل..

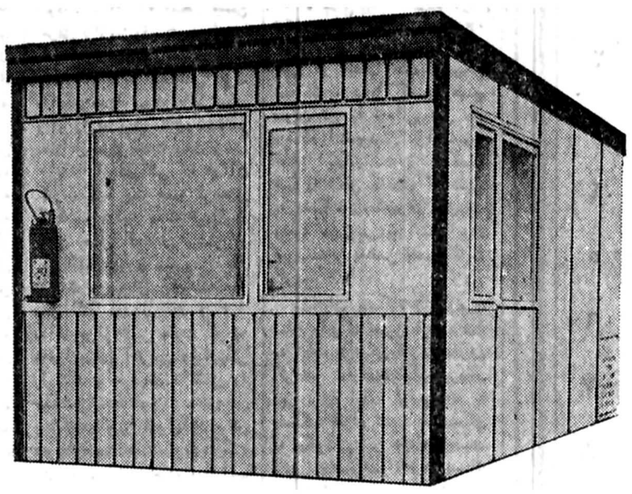

ایران و اشکودا با ارائه خانه های قابل حمل که متشکل از قطعات پیش ساخته بوده و بآسانی قابل سوار کردن و نصب درهرنقطه‌ای میباشند، راه بهتری را برای حل مشکلات مسکن بشما عرضه میدارد.

● از قطعات پیش ساخته شده میتوان واحدهای ساختمانی مختلفی با ابعاد نا محدود مانند واحدهای مسکونی، دفاتر اداری، سالن های غذا خوری، متل، مغازه و سالن تفریحات بوجود آورد.

● درسیستم ساختمانی و نصب این خانه ها از تکنیک پیشرفته ای استفاده شده که‌گرما وسرما بهیچوجه درجدارهای داخلی آن نفوذ نمیکند.

● خانه های پیش ساخته قابل حمل مجهز به تاسیسات الکتریکی و وسائل روشنائی بوده و برای نصب فوری در هر نقطه آماده میباشند.

ایران و اشکوداکلیه این تجهیزات را درواحدهای‌قابل حمل که بآسانی درهرنقطه قابل نصب‌میباشد بشما عرضه مینماید. با این ترتیب ایران و اشکودا آنچه را که برای ساختن یک شهرک کوچک قابل حمل مورد نیازاست بآسانی در دسترس شما قرار داده است.

ایران واشکودا

با ۴۰ سال سابقه درخشان درخدمت صنایع ایران

شرکت ایران و اشکودا ـ خیابان تخت جمشید نبش چهار راه ویلا شماره ۱۶۲

M-135

شماره یك تاریخ ۲۷ر۱ر۳۷

آگهی مناقصه

پشتیبانی لشگر ۷۷ مشهد تعداد پنجه‌وپنج قلم‌نوشت افزار نیازمندی لشگر برابر برك شرایط و مشخصات که نمونه اجناس آن در پشتیبانی لشگر ۷۷ موجود است جهت مصرف سال ۲۵۳۷ شاهنشاهی ایران‌ازطریق مناقصه‌خریداری مینماید.

پیشنهاد دهندگان میتوانند بامراجعه به پشتیبانی لشگر ۷۷ (دفتر آمادها) و ملاحظه نمونه ـ مشخصات اجناس و دریافت برك شرایط و مشخصات معامله پیشنهاد خود را طبق مفاد مندرج در شرایط معامله تنظیم و تا ساعت ۹ صبح روز سه‌شنبه ۲۶ر۲ر۲۵۳۷ به دفتر مرکز پیام‌پشتیبانی لشگر ۷۷تسلیم نمایند.

اداره مناقصه‌گذار پشتیبانی لشگر ۷۷مشهد

مورخه ۲۰ر۲ر۳۷

آگهی مناقصه شماره ۲

مرکز آموزش ۰۱ کادردر سربازخانه‌لشگرك موارد زیر را به مناقصه میگذارد:

۱ـ راهبری‌ونگهداری‌حرارت‌ومرکزی‌شوفاژوابسته به‌سربازخانه لشگرك پیشنهاد دهندگان‌شرکت‌در مناقصه مذکور می‌توانند با مراجعه به قسمت مهندسی سربازخانه لشگرك واقع درجاده‌آزمایش ودریافت برك شرائط و مشخصات و بازدید از تاسیسات مورد نظر پیشنهاد خو درا طبق مفاد مندرج شرائط تنظیم تا ساعت ۱۴روز ۳۱ر۲ر۳۷ به دفتر مهندسی تسلیم نمایند کمیسیون ساعت ۱۴ همان روز در دفتر مهندسی لشگرك تشکیل خواهد شد.

(مهندسی لشگرك)

زیر آسمان کبود

از : محمد صالحی آرام

از هرچه «نوعدوستی» است بیزار شدند!

دلخورهای هفته

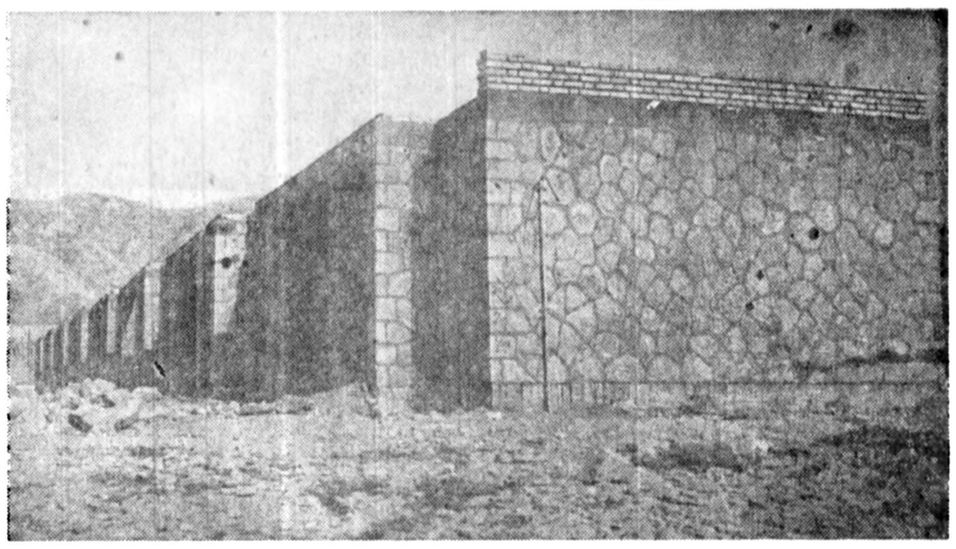

سیل و زلزله و دیگر بلایای ارضی و سماوی راهی جز خانه و کاشانه تنگدستان نمیشناسد و این مصیبتی است که اگر در همه‌جای دنیا نه ، لااقل‌در بلاد و نقاط واقع درحیطه شناخت ما ، از دیرباز به کرات روی داده است.

چند سال پیش درچنین فصلی سیل‌شدیدی درمسجد سلیمان جاری شد و در رهگذر خود سیزده خانه ویران و سیزده خانواده بی‌خانمان ، بجای نهاد.

بزرگان شهر به قصد کمک و مساعدت به جماعت سیلزده گرد هم آمدند و واویلاگویان همدردی و همدلی خویش را با یکیک آنان اعلام داشتند ، درپی این نشست به خانه‌خرابان نوید داده شد که پیمانکاری «کوآر» برنده مناقصه‌گردیده و عنقریب شما را صاحب خانه خواهد کرد ...

ماهها و فصلها بدنبال هم سپری شد ، تا اینکه‌کار ساختمان سیزده دستگاه خانه‌یی که قرار است برای سیلزدگان ساخته شود ، بجائی رسید که در عکس ملاحظه می‌کنید ...

آنچه‌مسلم‌است جلوگیری از وقوع سیل ، از هیچ اداره یا مقامی ساخته نبود اما اگر دست‌اندرکاران قضایا میخواستند ، می توانستند پس‌ازعقد قرارداد پیمانکار را به کار بکشند و اجازه ندهند ، امروز وفردا کردن شرکت متعهد ، سیزده خانواده بلادیده چشم انتظار را از هرچه همدردی و مساعدت است، بیزار کند.

آرتیست بازی درخیابان

تاکسیرانان هفته

از پیادمروهای خرم‌آباد گفتیم از سوارمروهایش نیز حیف است نگوئیم ؛ چندیست در خیابانهای خرم‌آباد ، رانندگی جای خود را به آرتیستبازی داده و روزی نیست که چندین تصادف ریز ودرشت در این شهر روی ندهد.

آرتیستبازی در خیابانها از زمانی شروع شد که ورودیه تاکسی از ۵ ریال به ۸ ریال افزایش یافت و عدهی از رانندگان تاکسی آنچنان بابت ۳ ریال‌اضافی خیابانها را عرصه تاخت و تاز قرار داده‌اند که گویی دنیا به آخر رسیده است.

در نتیجه بجای اینکه افزایش نرخ تاکسی موجب رفاه مسافران ورفع مضیقه رانندگان بشود اثر معکوس بخشیده است .

تپه‌وماهور در پیاده‌رو

فضای سبز هفته

خبر خیر :

در پیادمروهای خیابان مولوی خرم‌آباد که پر از سبزه و گیاهست فقط جای یک مزرعچی خالیست که بنوازد و عابرین محترم دلی ، دلی کنند !

علت :

سالها پیش دیوار خانه مخروبهی فروریخت و هیچکس بفکر نیفتاد که‌آوار حاصله را که درست و حسابی سد معبر کرده از میان بردارد ، از طرفی هم (ابروباد و مه و خورشید و فلک) نیز جملگی موجب شدند که‌روی‌این تپه‌خیابانی مانند تپه‌وماهورهای بیابانی سبز و خرم شود.

نتیجه :

همانطور که در عکس دیده می‌شود ، عابران تک تک و گروهی از وسط خیابان رفت وآمد میکنند و اگر گفته شود مگر چطور میشود، جواب‌اینست که حوادث هرگز، پیشاپیش وقوع خود را اطلاع نمی دهد .

کومیوه برومیوه‌خر ومیوه‌فروش!

بازار هفته

کسانی که از گرانی میوه به ستوه آمده و نمی‌توانند میزان درآمدشان را با نرخ خیره‌کننده میوه وفق‌دهند، زنبیل‌هایشان را بردارند وبه بروجرد بروند ، در این شهر امکان ندارداز‌شخصی که ببازار میوه میرود ، دیناری پول بگیرند ، چون همانطور که در عکس معلومست ، نه از میوه در داخل چهار چرخها خبری هست و نه از شخص فروشنده .

از این شوخی بی‌مزه آخر هفته‌یی ما که بگذرید، اینجا واقعا بازار میوه‌است و چهار چرخه‌ها نیزمختص فروش میوه ، لکن اززمانی که‌شهرداری طوافان‌بروجرد را بمنظور رفع سد معبر از گوشه و کنار شهر بمنطقه مشخصی هدایت کرده و از آنها خواسته طبق ضوابط تعیین شده ، به کار خود ادامه دهند، فروشندگان محترم چند روزی اطاعت کرده‌اند سپس بطور جمعی ناگهان غیب شده‌اند وحواله مشتریان عزیز را به «طبق» های خالی داده‌اند اینکه سرانجام شهرداری ، از پس طوافهابرآید وضمن اجرای مقرراتی که خود وضع کرده ، مجددا آنان را به میدان میوه بازگرداند ، یا خیر، آینده معلوم خواهد کرد.

قرتی بازی را دوست نمیدارم!

زیبای هفته

صاحب عکس بالا با همین هیئت و هیبت مدتها است که در بخش زنانه بیمارستان شیر وخورشید سرخ مهاباد بعنوان پرستار خدمت می‌کند.

حتما این سئوال برایتان پیش آمده که مگر درمهاباد دختر قحط است که این‌آقا را در بخش زنانه بکار بکشند، در آنصورت بد نیست بدانید که ایشان آقا نیستند ، سهل است ، خانم هم نیستند ، بلکه دوشیزه‌یی چهل‌ساله‌اند بانام«زهرابامی» زهرا طی یک گفتگوی اختصاصی با خبرنگار زیر آسمان کبود درمهاباد گفته است تا آنجا که بیاد دارم از همان اوان بلوغ از همجنسان خودم بیزار و متنفر بوده‌ام و بالعکس همیشه ترجیح داده‌ام که در کنار مردان باشم (اتفاقا نامبرده زیاد هم بدسلیقه‌نمی‌باشد) دوشیزه بامی افزوده است که در طی‌این چندسال هرگز لباس دخترانه نپوشیده‌ام ، ازبزک ک هم اصلا بیزارم ج از قرتی‌بازی خوشم . دیگر اینکه تازمانی در روستای «چقال مصطفی» زادگاهم بسر میبردم به جمله خواستگارانم جواب رد دادم چون علاقه‌یی به آشپزی و خانه‌داری ندارم و بطور کلی کارهای‌کوچک و زنانه را در شان‌خودنمی دانم . دوشیزه زهرا در پایان این مصاحبه به همجنسان خود توصیه‌کرده است که حتی‌المقدور ، مانند او از معاشرت باهمجنس بپرهیزند، لابد غرضش این بوده‌که با «ناجنس» معاشرت کنند !

خرج که‌از کیسه مهمان بود.

ناقابل هفته

راستی گریدر شهرداری تا کی در غسالخانه شهر بسر خواهد برد ؟

موتور گریدر بروجردی در تهران دچار چه کمبود هایی شده ؟

و بالاخره این گریدر که دو سال پیش خریده شد و اینک اسکلتش درغسالخانه وموتورش درگوشه‌تعمیرگاه سفیل و سرگردان افتاده تکلیفش چیست ؟

این سئوالیست که‌مدتها است برای عده‌یی از اهالی محترم بروجرد که شبهای جمعه بقصد فاتحه سری به گورستان میزنند پیش آمده است.

آنان میگویند : گریدری که به پیشنهاد نمایندگان سابق انجمن شهر از بودجه شهرداری خریداری شد ، چرا بجای آنکه در امور عمرانی مورد استفاده قرار گیرد، یک وجب غبار فراموشی برویش نشسته و گورستان‌نشین شده است.

اگرمی‌گویند موتورگریدر جهت تعمیر به‌تهران‌فرستاده شده، چرا انقدر سراغش نمیروند که بقول خودشان یکی از قطعات بدردخور آن نیز گمگور شود و حرف آخر آنکه چنانچه انجمن شهر و شهرداری نظربلندتر از آن هستندکه‌به یکگریدر ناقابل چندصدهزار تومانی بیندیشند ، حرفی نیست.

پس لااقل لاشه آنرا از سر راه مراجعین گورستان بردارند و بدور بیندازند.

چون بقول شاعر :

خرج تا، از کیسه مهمان‌بود حاتم‌طائی شدن آسان بود

کوبوتا با ۸۸ سال سابقه درخشان بزرگترین تولیدکننده ماشین آلات کشاورزی در ژاپن

KUBOTA

تیلر کوبوتا محصولی ممتاز و محبوب کشاورزان عزیز ایران

تیلر کوبوتا بامزایای انحصاری:
۱ـ مجهز به موتور دیزل معروف کوبوتا
۲ـ شافت شش پریك تکه
۳ـ لوازم یدکی فراوان در سراسر کشور
٤ـ تیلر کوبوتا از ٥ الی ۱۲ قوه‌اسب

IK

تراکتور همه کاره کوبوتا
از ۵ و ۱۲ الی ۳۰ قوه‌اسب از
با دو دیفرانسیال ، ایده‌آل برای کار در باغها و مزارع و شالیزارها . بهترین وسیله برای حمل خشت‌خام به‌داخل کوره‌های آجر پزی می‌باشد .

از شهرستانها نماینده‌فعال پذیرفته‌میشود

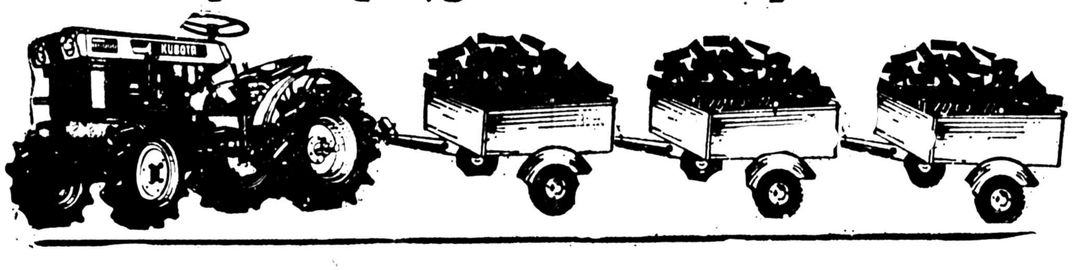

مرکز پخش:
شرکت ایران کوبوتا
KUBOTA تهران ـ خیابان‌جم ـ خیابان‌غفاری پلاك ۱۱ تلفن ۸۲۳۴۲۶

گزارش استثنائی از امریکا

پدر تمام وقت با حداقل قیمت!

اخیرا دو جامعه شناس با ۱۳۷ پدر در شهر بوستون آمریکا مصاحبه نموده و نتیجه های بررسی خود راانتشار داده‌اند . این پدران که فرزندانی بین ۳ تا ۷ سالهداشته‌اند از همسران خود جدا شده بودند ،این پدران‌که‌اکثراازطبقه متوسط و تحصیل کرده بوده و سن آنها بین ۳۰ تا۴۰می باشد موفق شده بودند ، با وجود متارکه از همسران‌خود بمدت یک الی پنج سال ، با فرزندان خردسال خود تماس نزدیک و روزانه داشته باشند .

پژوهشگران ، پدران مزبور را به چهار گروه تقسیم کردند . (۱) پدران تمام وقت که مراقبت از فرزندان تماما بعهده آنهاست (۲) پدران نیمه وقت که بطور مساوی با همسران سابق خود از فرزندان مراقبت می کنند (۳) پدران ربع وقت که بین ۷ تا ۱۳ روز در ماه وقت خود را با فرزندان میگذرانند (٤) پدران اتفاقی که حداکثر هفته‌ای‌یک بار فرزندان خود را می بینند .

منظور از این بررسی این بود که معلوم شود آیا مدت زمانی که پدران با فرزندان خود میگذرانند بااحساس او در مورد لیاقت پدری‌اش‌رابطه دارد یاخیر . این بررسی آشکار ساخت که مردان همگروه نه تنها احساسات مشابهی مورد نقش پدری خود داشتند بلکه‌احساسات آنها در مورد همسران سابق ، شغل و ازدواج مجدد نیز بیکدیگرشباهت داشت .

یکی از پدران تمام وقت گفته بود « بله من همکاره‌ام شخص دیگری نیست که من کار را به او واگذار کنم.لباس بچه ها را میشورم ، غذا به‌آنهامی‌دهم خوابشان می‌کنم ، سرشان داد میزنم من همه کاره‌ام .»

در حالی که پدران اتفاقی به همبازی بیشتر شباهت داشتند تا به پدر .

باوجودتفاوت هایی که این پدران داشتند در هر گروه که بودند، همگی بیک نقیصه اعتراف داشتند: آنها مشکلات مادی فرزندان خود از قبیل آشپزی، نظافت،بردن آنها نزد دندانپزشکو غیره‌را بهتر حل میکردند تامشکلات عاطفی آنها را. مثلا وقتی بچه مصبانی میشد همان پدران همه کاره عاجز میشدند.

یکی‌از پدران میگفت «من خود را عاجز میدیدم زیرا نمیتوانستم مشکلات عاطفی راحل کنم» دیگری میگفت«وقتی بچه‌ام گریه میکرد عصبانی میشدم، زیرا میدیدم بچه‌غمگین است، بعد متوجه میشدم که پدر من هیچوقت نمیگذاشت گریه کند، بنابراین من هم نمیخواهم بچه‌ام گریه کند.

پژوهشگران ضمنا متوجه شدند که مراقبت کلی‌از بچه ولو بطور نیمه وقت هم باشد مشکلاتی در زندگی پدر مجرد بوجود می‌آورد که یکی‌از آنها برخورد با همسران سابق است. از هرچهار پدر، سه‌نفر آنها مجبور میشدند هفته‌ای چندبار با همسران سابق خودحرف بزنند. پنجاه درصد پدران اتفاقی و ٤۰ درصد پدران تمام وقت روابط خود را با همسران سابق « بسیار خصمانه»یاگاهی دوستانه تعریف میکردند. اما در دو گروه دیگر از هردو نفر ۷ نفر این روابط را «دوستانه» یا «تاحدی دوستانه» تعریف میکردند.

البته در هرنوع مراقبی دشواریهایی وجود دارد، لیکن بنظر میرسد که بهترین ترتیب این است که پدرومادر بطور مساوی مراقبت فرزندان را بعهده بگیرند پدر نیمه وقتی که در این بررسی نمونه حساب شده است پدری است کمیک فرزند دارد آنهم پسر است.

این پدر مسئولیت کامل پسربچه را هردو هفته‌یکبار یاسه‌روزونیم در هفته بعهده میگیرد و چون منزلش‌نزدیک منزل همسر سابقش میباشد بچه چه پیش پدر باشد وچه نزد مادر باشد، میتواند مدرسه‌و همبازیهایش‌را تغییرندهد. پدرو مادر طفل هردو مقداری لباس و اسباب بازی در اختیار دارند.

از نظر طول زمان، پدر نیمه وقت‌ممکن است ساعات بیشتری را از پدر ربع وقت با فرزند خود نگذراند اما امنیت بیشتری دارد، چون رابطه پدر و فرزند صمیمانه‌تر است ، وقت بیشتری برای صحبت و پیادمروی دارندو وقت آنها تنها صرف رفتن به سیرک نمیشود. اما برنامه نیمه وقت برای هر پدری مناسب نیست.

یکی‌از پژوهشگران میگوید «این‌بررسی دورنمای‌های تازه‌ای برای مردانی که‌از همسران خود جدا شده‌اندعرضه میکند. دیگر چنین پدری مجبور نیست یا بچه‌هارا ازدست بدهد یا تمام مراقبت آنها بعهده بگیرد. اما ممکن است در مواقع معینی نزد آنها باشد و در عین حال نقش موثری در زندگی آنها ایفا کنید.

کلکسیون خزندگان

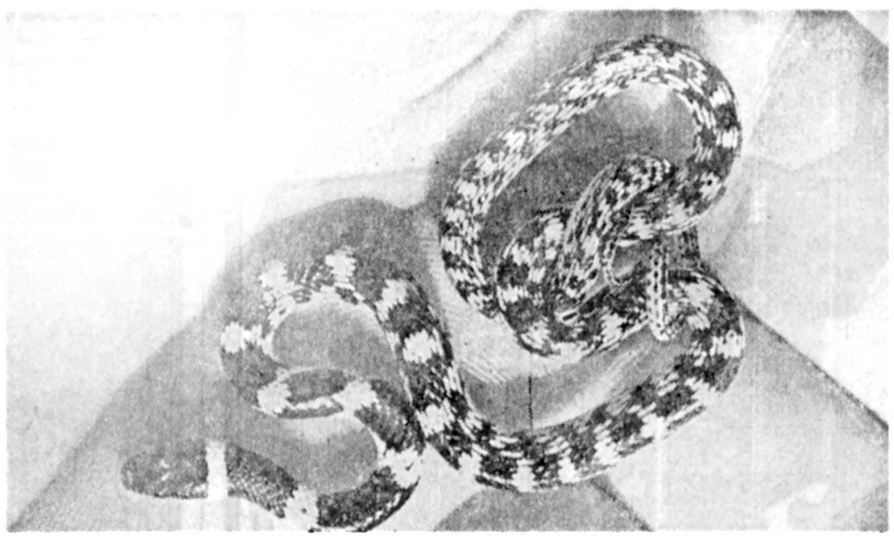

چه‌نوع حیوانات وحشی‌ای درخاک جمهوری وجود دارند؟ شرایط زندگی این حیوانات‌از چه قرار است؟ برای آرامش‌و آسودگی آنها چه اقداماتی‌باید اتخاذ کرد؟ این‌ها مسایلی‌است که‌دانشجویان عضو محفل‌علمی زیست شناسی کرسی جانورشناسی دانشگاه دولتی‌دوشنبه پایتخت جمهوری شوروی سوسیالیستی تاجیکستان واقع درآسیای میانه بدان مشغول‌اند

بادیدار ازموزه جانورشناسی دانشگاه، میتوان پیراموزندگی حیوانات مطالب بسیار زیادی فهمید دانشجویان کلکسیون جامعی‌از خزندگان، نمایند. جانوران محلی جمع آوری کرده‌اند. کلکسیونی نیز از خزندگانی که سایر کشورها آورده‌اند در همین محل وجود دارد.ازجمله مارهولک«ایگو آنا» برنگ سبز سیر که از توجه عمومی برخوردار است. این مارمولک آمریکای جنوبی را از موزه درسدن (جمهوری دموکراتیک آلمان) به آنجا فرستاده‌اند. «ایگو آنا» کاملا اهلی است و خیلی دوست دارد دقایقی کف دست انسانها بیاساید.

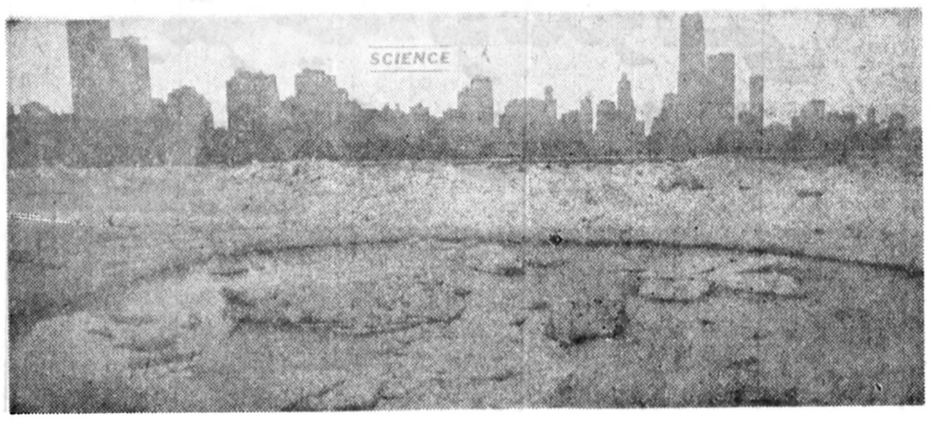

نمایی از شیکاگوی یخزده

نگذاریم زمین گرم تر بشود

سرمای شدیدی که هفته‌پیش امریکا و اروپای غربی را دربرگرفت، پرسش دیرینه‌یی‌را باردیگر برسر زبان‌ها انداخت : آیا زمین بسوی «یک عصریخ دیگر» از آن نوع که درسراسر زمستان‌های سال‌های‌بین ۱۵۵۰ و۱۸۵۰ قسمت‌های بزرگی از اروپا وامریکای شمالی را زیر پوششی از برف و یخ گرفت، پیش می‌رود؟

کارشناسان محیط زیست‌که وضع هوا رادر دهها وسدها گذشته بررسی کرده‌اند ، عقیده دارند که تغییرات اخیر چندان حاد نیست که بتوان چنین نتیجه‌یی از آن گرفت. اماهمین تغییرات نشان می‌دهد کمجهان بیکدوران‌تحول‌محیط‌زیست وارد شده است. این کمچنین تحولی بکجا منجر می‌شود ، هنوزمعلوم‌نیست.اماتعدادکثیر و فزاینده‌یی از هواشناسان عقیده دارند که هوای زمین نه فقط درحال سرد شدن نیست، بلکه عملا درحال گرم شدن است.

ویلیام کلوگ، پژوهشگر وابسته به مرکز ملی پژوهش های جوی در امریکا، می‌گوید: «اکنون به نظرمی‌رسد که‌دنیای صنعت یک عامل مهم برای‌تعادل دمای محیط زیست شده‌است. هرقدر طبیعت سردتر می‌شود، دنیای صنعت باگرمای خود آن را تعدیل می‌کند.»

یک دلیل عمده برای گرمتر شدن‌تدریجی زمین‌وجوداوکسید دوکربن در جوزمین است.این گاز بی‌رنگ بی‌بو بتعداد زیاد هرجا که نفت یا زغال سنگ بسوزد، متصاعد و در جوزمین پراکنده می‌شود.اوکسیددوکربن در جوزمین، مانند اینه یکرو، اشعه خورشید را برسطح‌زمین منعکس می‌کند، و در عین‌حال مانع از آن می‌شود که‌حرارت متصاعد از زمین به بالاتر از جوزمین صعود کند. از آن‌جا که اکسید دوکربن موجود در جوزمین بسرعت در افزایش است، بسیاری از هواشناسان اعتقاد دارند که جهان روز به روز گرمتر می‌شود، و بدین ترتیب می‌توان تخمین زد که جوزمین در سال ۲۰۵۰ به میزان ٤ر۵ درجه فارنهایت گرمتر از امروز خواهد بود - البته اگر میزان مصرف‌سوخت ذغال سنگ و نفت به مقدار کنونی باقی بماند. چنین افزایش درجه‌یی، منطقه‌های‌رشد وپرورش مواد غذایی راتغییر می‌دهد، و به طور مثال میزان بهره‌دهی زمین‌های دایر را کاهش فراوانی می‌دهد.

مورای‌میچل، رئیس سازمان ملی اقیانوس نگاری وجوزمین می‌گوید: خشک سالی‌های منطقه‌یی یکی از نتایج همین تغییرات درجه حرارت در جو زمین است، و همیشه در یک دوره یازده ساله شمسی به فاصله هر دو سال، در یکی‌از منطقه‌های زمینی روی می‌دهد.

دیوید گیتز، استاد دانشگاه میشیگان می‌گوید:محاسبه‌ها و تجربه‌های علمی متعدد نشان داده است که منطقه‌های گرفتار خشک سالی، اگرچه در دو ساله بعداز هرخشکسالی‌وضع بهتری پیدا می‌کنند، اما درآغاز سال سوم که بنابریک قاعده‌علمی بازدیگر گرفتار خشک سالی می‌شوند، وضع بدتری نسبت به‌دو سال پیش پیدا می‌کنند ، وحتی ریزش باران دوساله ، باعث بهره‌دهی بیشتر آنها در سال سوم نمی‌شود.

گرمای فزاینده زمین، بنابر تحقیقاتی‌که دانشمندان‌شوروی کرده‌اند، در سال ۲۰۵۰ به میزان ۲ر۷ درجه فارنهایت‌بیش از سال فعلی خواهد بود، و این امر ممکن است باعث آب شدن یخ‌های‌قطب جنوب‌بشود، واقیانوس منجمد جنوبی را به یک دریای آزاد مبدل کند ،و آب‌وهوای نیم کره شمالی را بیکلی تغییر بدهد.

آیا می‌توان از افزایش‌حرارت زمین جلوگیری کرد ؟

بسیاری از هواشناسان‌عقیده دارند که اگر بتوان میزان مصرف ذغال سنگ و نفت را درجهان کاهش داد، می‌توان‌از پدید آمدن چنین مهلکه‌یی هم جلوگیری کرد. اما دولت‌های صنعتی، نسبت بدین امر بهیچ وجه خوش بین نیستند.

ویلیام کلوگ، عضو برجسته مرکز ملی پژوهش های جوی در امریکا می‌گوید: «اگر مادر انتظار بمانیم که ببینیم‌جوزمین در قبال افزایش گاز اوکسید دوکربن چه می‌کند، سرانجام متوجه خواهیم شد که وضع بدتر از آن است که اکنون حدس می‌زنیم.»

کلوگ اضافه می‌کند :«افزایش خطرات وجود اکسیددوکربن در جوزمین، در واقع اخطاری است به ما که در مصرف‌انرژی صرفه‌جویی هرچه بیش‌تر کنیم وبکوشیم که به جای مصرف آن دسته از مواد حرارت زاکه گاز اکسید دوکربن از خود می‌پراکنند، و به جوزمین می‌فرستند، از تکنولوژی‌های پیشرفته‌یی برای تهیه انرژی استفاده کنیم‌که نیازمندسوزاندن سوخت‌هایی چون نفت وذغال سنگ نباشند.»

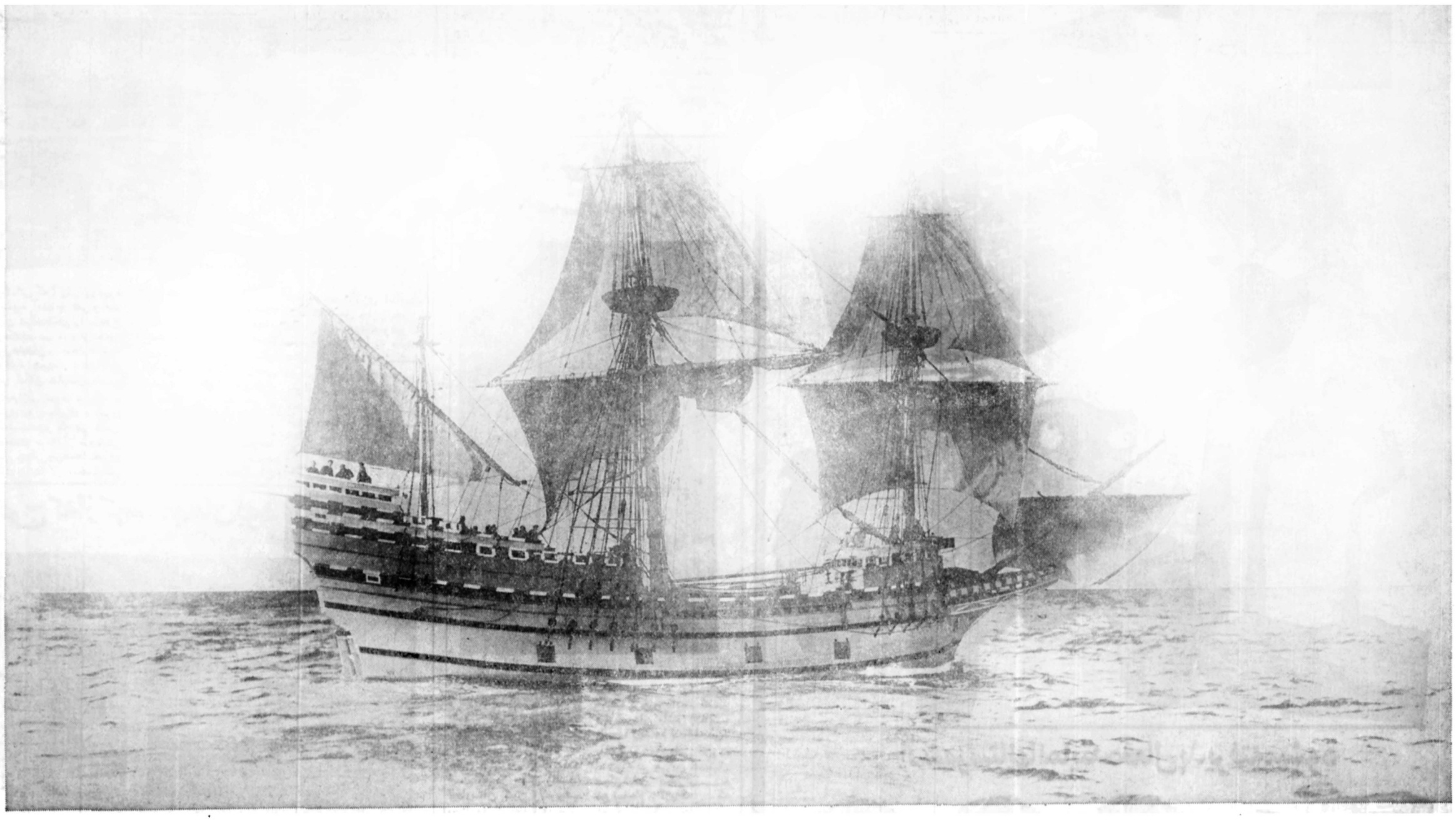

Even then the shortest way to North America was via Boston.

When the Pilgrim Fathers put to sea from Plymouth, England, in the *Mayflower*, they had two objectives in view: firstly Virginia, secondly, to put the arduous voyage behind them.

The first one they missed, the navigator having got off course en route. The second they accomplished all the better. Instead of Virginia they landed in what became Massachusetts Bay, not far from where Boston was to be founded ten years later. Thus a lucky accident set them on the shortest way from Europe to America.

It's no accident at all that this good connection between the two continents is still in constant use. For instance by Swissair, which flies not only 13 times a week to New York by B-747 and by DC-10 three times to Montreal and four times to Toronto, but no less than seven times a week to Boston and from there on to Chicago. And this not because Boston is closer to Europe than other cities on the American continent, but because it has an airport just small enough (like those at Geneva and Zurich) so that changing planes is no scramble; and particularly because it offers a whole lot of excellent connections to American domestic flights. Including a couple of first-raters to Virginia.

Your travel agent or Swissair will gladly provide all further information. For instance on the best connections to Switzerland.

SWISSAIR

SWISSAIR, 126 Villa Avenue, Tehran-Tel: 835081

نیازمندیهای اطلاعات

تلفنهای: ۳۲۸۲۵۷-۳۲۸۴۱۴

پیانوهای روسی
گل بهار
۸۹۴۱۵۵

با خواندن کتابها و نوار های تی. آر
میتوانید یک عمر انگلیسی صحبت کنید
تلفن ۳۰۵۲۰۰ در ۲۴ ساعت اطلاعات بیشتر میدهد

گل فروشیها

نمایشگاه بزرگ گل سیکاس
دروس: تلفن ۲۴۳۵۵۳ فرج‌الله ثروتی
آ-۱۳۶۲

گل فروشی
تخت جمشید - ۸۹۶۷۷۰ - ۸۹۶۶۳۳
آ-۱۳۶۱

گلفروشی لاله
میرداماد - ۲۲۹۸۲۰ - ۲۲۸۳۷۰
آ-۱۳۴۸

گلزار کندی
میدان کندی- ۹۲۸۷۵۵
آ-۱۳۴۹

گلفروشی لیلیوم
حافظ- تلفن ۳۷۷۲۸۵
آ-۱۳۵۰

گلفروشی باکارا
شاه عباس - ۶۲۷۴۹۵
آ-۱۳۵۱

گلفروشی نرگس
شاه‌عباس -۸۲۳۸۶۶
آ-۱۳۵۲

مزرعه طلائی
کوروش‌کبیرتلفن ۲۳۱۹۹۹
آ-۱۳۵۴

گل صبا
شمیران - باغ صبا-۷۶۵۳۹۶
آ-۱۳۵۵

گلستان نصرت
انتهای بلوار- ۹۳۷۵۸۴
آ-۱۳۵۷

گلفروشی اشرفی
دوراهی قلهک: ۲۶۳۷۱۶
آ-۱۳۵۸

گلزار پارس
بلوار- تلفن ۶۵۶۹۴۶
آ-۱۳۶۰

خانه گل
فرمانیه تلفن ۲۷۹۲۱۷
آ-۱۵۷۴

نمایشگاه گل جامعی پهلوی . تلفن ۶۸۲۲۴۶

گلستان شبانه روزی آیزنهاور تلفن۹۵۹۵۷۵

گلفروشی مریم متخصص گلدانهای خارجی انتهای بهار ۷۵۴۶۶۲

مبل ودکوراسیون

تالار جنرال‌مبل
عرضه کننده و زیباترین مبلمان استیل و مدرن ایتالیائی‌و ایرانی‌انتهای وزراء نبش خیابان ۲۷ تلفن ۶۲۵۸۴۵

تعمیر مبل
مبلمان‌منزل‌در رنگهای پیستوله و لاک الکل ۵۶۰۸۳۶

مبل اردلان
تعمیر مبل و پیراهن دوزی‌و دکوراسیون پذیرفته میشود تلفن ۶۲۰۰۱۶

فروشگاه مبل حصیری بامبو
نمایشگاه مبل
تعمیر میز و صندلی وبامبو پذیرفته می شود پهلوی بالاتر ازپارک وی ایستگاه محمودیه ساختمان مجید تلفن ۲۹۱۸۹۸
آ-۱۳۴۳

فروش دست اول

شیکترین لباس عروس کلاه وگل لباس شب ۲۲۲۵۱۳ و ۶۴۱۰۳۵
ا-۱۹۶۵

ماشین تحریر برقی (۱۲ تا۲) ۸۲۰۸۴۳

فروش تخفیف دانشجوئی وسایل‌خانه و ماشین۶۵۴۷۲۴
ا-۴

چند دستگاه چرخ خیاطی صنعتی پفاف- سینگر- برادر بفروش میرسد تلفن۵۹۱۵۸۶
آ-۱۸۲۳

بعلت‌مسافرت یکدستگاه کامل استریو نومارک «BANG & OLUFSEN» ویک ضبط صوت‌فیلیپس مبله بفروش میرسد. از ساعت ۱۴ ببعد تلفن ۲۲۳۲۷۳
آ-۳۷۲۷

چند تخته قالیچه - بخچال و پوشاک‌بفروش میرسد خیابان آریامهر خیابان کاج بنبست‌سوم پلاک ۸

اکازیون
بعلت‌تغییرمکان یک مقدارمبلمان منزل خارجی‌وداخلی و لباس های خارجی باشرایط مناسب بفروش‌میرسدبرای بازدیدروز های شنبه۲۳ و یکشنبه ۲۴ و دوشنبه۲۵ صبح وبعد ازظهر مراجعه شود خیابان بخارست کوچه دهم انتهای کوچهدهم دست راست پلاک ۷۷ طبقه چهارم

لباسهای بهاره از سوئیس و ایتالیا تلفن ۸۴۹۵۵۹
آ-۱۴۲۰

لباس عروس، رادیو ضبط صوت کاست سونی ، سری اتاق خواب پالتو پوست نو تلفن ۲۷۰۳۹۶
۱-۲ آ-۱۴۱۲

مقداری لوازم خانگی دستگاه استریو آکائی ، مبل، میز و صندلی ، یخچال اجاق گاز ، ماشین لباسشوئی که متعلق بهخانواده خارجی است بعلت مسافرت بفروش میرسد. علاقمندان لطفا به وسیله‌تلفن های ۳۷۲۴۲۱ و ۳۷۴۲۶۲ازساعت ۸ تا۵ بعد ازظهرتماس گرفته و یابه آدرس خیابان امیرآباد نرسیدهبه بلوارکوچه فاتحی پلاک ۲۷۵ طبقه سوم منزل آقای بهادر از ساعت۵ الی ۹ عصر مراجعه شود
ا-۱۵۰۳

۲دست اطاق خواب امریکائی دست اول استیل و مدرن از مهاگای و مقداری ظروف سیلورپلیتسا فروشی تلفن ۲۲۳۷۶۶
آ-۱۷۰۱

لباسهای خارجی آخرین‌مدل فروشی تلفن ۲۷۴۹۸۶
آ-۱۷۰۳

عباس آباد لباس فروشی ازایتالیا رسید تلفن ۸۵۰۱۰۹
آ-۱۳۴۲

لباس های زنانه خارجی نو تلفن ۳۱۷۱۴۱

گالری تزئینات گلچین
پرده های داخلی و خارجی نصب و دوخت موکت کاغذ دیواری- لوردراپهپرده کرکره تلفن ۳۴۵۵۶۹

پالپ‌تقدیم می‌کند لوستر
کلاسیک و مدرن اپالین کریستال برنز طرح اسپانیولی

آشپزخانه
پیش‌ساخته ایتالیائی کابینت چوبی بالاوپائین مترطول ۳۸۰۰۰ ریال کابینت فورمیکائی بالاو پائین متر طول ۲۸۰۰۰ ریال

گچ بری
پیش‌ساخته طرح هـ‌ای مختلف ایتالیائی با نازلترین قیمت جهت تزنین داخل ساختمان ۸۵۱۷۴۷ و ۸۵۴۱۹۶ عباس‌آباد خیابان میترا کوچه نکیسا پلاک ۹

یکدستگاه‌کامل استریو فونیک دوئل تلفن ۲۶۵۱۹۶
آ-۱۳۳۴

لوازم آرایش و عطر وپوست مارو لباسهای شب تلفن ۹۷۴۷۶۰ از ساعت ۸ شب‌به بعد
آ-۱۸۱۸

خریداثاثیه

گالری‌فرش
شایان ۶۶۱۰۶۹ و ۶۶۶۲۳۰ خریدار قالی‌و قالیچه‌کهنه ونوکاخ ۷۹

فرش امید
بهترین حریدار فرش کهنه و نو
۳۴۵۶۵۵ -۳۳۷۷۰۲

فرش‌ایران‌نوین
فرشهای بقیمت رسیده شما رابرای صادرات گرانتر از همه می‌خرد ۶۵۳۱۹۵

صادراتی
فرشهای‌نو کهنه اعلا شما را خریداریم ۷۶۳۴۰۲

گالری کورش کبیر
خریدار قالی نوو کهنه ۷۵۸۱۴۸

خرید اثاثیه
هرگونه‌چرخ‌خیاطی‌دست دوم خریداریم و یا بانو تعویض میشود تلفن ۵۶۳۶۹۷ و ۶۶۷۹۶۱

فروش اتومبیل

پیکان

پیکان‌دولوکس ۵۵ بسیارتمیز بابیمه‌بدنه‌ولوازم اضافی بعلت مسافرت بفروش میرسد از ساعت۵ الی ۸ بعد ازظهرتلفن ۲۶۱۷۴۶- لطیف زاده

پیکان ۵۱ تمیزقیمت ۲۹ هزار تومان تلفن ۸۹۷۷۰۸
آ-۱۸۰۶

پیکان ۵۴ سفید یخچالی‌شیشه دودی رینگ لاستیک رادیال کارکرد ۷۰ هزار مقطوع ۳۹ هزار تومان تلفن ۶-۶۲۸۱۳۱ اسمعیل‌لو
آ-۱۶۱۶

رنو ، پیکان ۳۰ ماهه ۶۵۱۹۲۰

پیکان ۵۰ رنگ مشکی موتور تقویت شده باوسایل اضافی‌به فروش‌میرسد تلفن از ۸ صبح ببعد ۸۴۹۴۶۱
آ-۱۷۰۲

پیکان جوانان‌اخر ۵۵ کارکرد ۲۵۰۰۰ کیلو متر با وسایل اضافی فروشی ۲۲۱۹۴۷
آ-۱۷۰۱

پیکان‌مدل ۵۰ موتور نو تلفن ۲۹۴۹۱۴ تا۱۶ سلطانی

پیکان‌دولوکس۵۵ تلفن۳۲۱۴۴۲ ۹الی ۱ بعد از ظهر و ۴تا۸ شب

پیکان۵۱ تمیز قیمت ۲۹هزار تومان تلفن ۷۹۷۷۰۸
آ-۱۶۱۸

اتومبیل پیکان مدل ۵۴ که متعلق بیک خانواده خارجی، است بعلت مسافرت بفروش میرسد لطفا با تلفن۳۷۲۴۲۱ و ۳۷۴۲۶۲ویابه آدرس امیر آباد نرسیده به باوار کوچه فاتحی پلاک ۲۷۵ طبقه سوم آقای بهادر روز های پنجشنبه و جمعه مراجعه شود
آ-۱۵۰۴

پیکان دولوکس شیری آخر ۵۲ رینگ اسپرت پخش‌صوت بسیارتمیز تلفن ۶۳۲۸۳۷
ا-۱۵۰۲

پیکان جوانان ۵۳ مقطوع ۳۲ هزار تومان‌شهباز جنوبی ۳۵۵۶۰۱
آ-۱۵۰۰

جوانان ۵۴ کارکرد ۳۴ هزار کیلو متر در وضعیت خوب قیمت ۳۵ هزار تومان تلفن ۶۵۴۲۲۳
آ-۱۵۰۱

پیکان دولوکس‌سفید۵۴ بفروش میرسد تلفن ۲۲۵۴۵۷

هیلمن

هیلمن مدل ۷۵ سفید سپر پهن بارادیو پخش‌فروشی ۸۳۱۳۴۹
ا-۱۷۰۲

هیلمن سفید فروشی تلفن ۷۹۵۶۰۰

هیلمن ۷۵ رنگ سفید خیلی تمیز فروشی تلفن۲۲۰۶۲۷
آ-۱۴۱۹

هیلمن سفید با رینگ اسپرت ورادیو پخش ۶ تا۹ تلفن ۲۶۹۱۵۸

هیلمن فروشی باوسائل‌اضافی تلفن ۷۶۲۹۵۲ ازساعت ۹ تا۱۲ صبح - ۵ر۲ تا۷ بعد ازظهر
آ-۱۵۷۳

ژیان

ژیان‌صفر کیلومترموجود است ۷۸۲۵۴۵

ژیان مدل آخر ۵۰ رنگ البالوئی بفروش‌می‌رسد تلفن ۷۶۰۱۴۰

رنو ۳۶ رنگ کرم فرق‌العاده تمیز از ساعت ۵ تا۹ بعد از ظهر ۲۴۰۳۵۱
ا-۱۷۰۷

ژیان مدل۴۸ تمیز قیمت ۹۵۰۰ تومان ۹۸۲۴۲۰ بین ۶ تا۹بعد ازظهر
آ-۱۷۰۹

ژیان۵۳ سفید ۹۶۰۷۶۹ تماس ۷تا۱۰ شب

شورولت

شورولت ۶۶ ایمپالا ۸ صبح تا۶ر۶ بعدازظهر ۳۹۳۸۰۴
آ-۱۴۲۴

کامارو۸ سیلندر مدل ۷۴رنگ پسته‌ای فروشی ۷۶۰۲۰۰
آ-۱۴۳۱

شورولت ایمپالا مدل ۷۶ فروشی نقد و اقساط تلفن ۳۵۱۴۰۴ صبح
ا-۱۴۳۵

اکازیون
بلیزر ۷۸ فول اتوماتیک تمام تجهیزات کروز کنترل فرمان بشکن‌قفل مرکزی گمرک شده‌بدون نمره ۶۸۸۱۸۲

شورولت کامارو مدل ۷۴با رادیو و پخش رنگ مسی متالیک سقف چرمی آنتن رو شیشه دنده گیربکس و کولر نقد و اقساط بفروش میرسد تلفن ۷۹۵۸۱۸
۱-۳ آ-۱۸۰۵

شورولت ۲۵۰۰ بسیار تمیز طلائی ۵۳ بارادیو پخش ۴۶ هزار تومان ۹۶۵۹۶۰
۱-۲ آ-۱۳۳۲

بی‌امو

بی‌ام‌و۲۰۰۲مدل۷۲ رنگ آبی نفتی متالیک شیشه رنگی با رادیو پخش‌استریوبسیارتمیز ۵۵ هزار تومان بعد از ظهرها از ساعت ۴ تا ۸ تلفن ۵۶۶۸۵۱

ب‌امو ۲۰۰۲ مدل ۷۳ با اضافات ۵ تا۸ بعد ازظهر تلفن ۸۳۹۸۸۷
۱-۲ آ-۱۶۷۶

ب‌امو۵۱۸مدل ۷۸رنگ زیتونی متالیک ۴ پشت سری جفت آئینه باگرمکن تلفن ۲۹۴۹۱۴ تا۱۶ سلطانی
آ-۱۴۱۸

بی‌امو ۵۱۸ صفر کیلومترمدل ۷۸ فروشی تلفن۲۴۵۸۷۲
آ-۱۷۱۲

ب‌امو ۲۰۰۲مدل۷۳ زرد قناری بارادیو پخش۵ تا۹ بعدازظهر تلفن ۷۹۸۹۳۱
ا-۱۶۰۱

ب.ام.و ۳۲۰ مدل ۷۶ آبی نفتی شیشه رنگی رادیوپخش مقطوع ۹۸ هزار تومان‌آدرس روزولت میدان ۲۵ شهریور انتشارات ابن‌سینا
آ-۱۶۴۳

ب‌امو ۵۱۸ مدل ۷۸ بعلت مسافرت‌فوری‌فروشی۶۵۶۳۱۳
آ-۱۶۰۲

ب‌امو ۲۰۰۲ مدل ۷۲تورنیگ فروشی‌تافن ۸۲۷۶۹۳ صبحها
آ-۱۵۶۷

بنز

بنز ۱۹۰ مدل ۶۴ بسیار تمیز فروشی تلفن ۵۴۶۵۹۶
آ-۱۷۰۱

اتومبیل بنز ۷۵ -۲۳۰ شماره کویتی ۴سیلندر بفروش میرسد شرق شهباز - خیابان جابری مبل سازی برادران رمضانی کاشی ۷

بنز ۲۲۰ مدل ۷۱ رنگ آبی آسمانی بسیار تمیز تهران ۲۲ مقطوع ۹۸ هزار تومان، تلفن ۵۶۴۱۱۶ مهدی
۱-۲ آ-۱۶۶۰

پژو مدل ۷۲ جی ال قیمت ۴۵هزار تومان تلفن ۳۴۸۰۴۸
آ-۱۵۶۵

بنز خاور ۶۰۸ مدل آخر ۳۶ فروشی تلفن ۲۱۰۸۴۲
آ-۱۵۶۴

بنز ۲۲۰ مدل ۶۹ فرمان هیدرولیک رادیو پخش بیمه ۹۷۵۱۹۹

اتومبیل مرسدس بنز مدل ۷۱-۶ -۲۳۰ که دارای فرمان هیدرولیک سقف برقی شیشه گرم کن رنگ شیری سفید فروشی تلفن ۸۹۷۸۶۱ از ساعت ۹ تا ۱۲

بنز ۷۰،۲۰۰ هیدرولیک شیری فروشی۹۷۵۱۹۹

بنز ۱۹۰ مدل۶۵ رنگ آلبالوئی از ساعت ۲ تا ۸ تلفن ۶۸۴۶۵۶

فیات

فیات ۱۲۵ بسیار تمیز فوری فروشی بعدازظهر ها تلفن ۶۶۱۰۰۷

فیات ۱۲۴ اسپرت مدل ۷۲ شرابی متالیک با پخش صوت گروندیک در وضعیت خوب‌به فروش میرسد ۲۹۱۲۰۵
آ-۱۶۱۳

فیات ۱۲۵ پی آخر ۷۷ آبی نفتی فروشی ۲۳۴۰۵۷

اتوبیانکی مدل ۷۶ فیات رنگ نقره‌ای‌کارکرد ۲۶۰۰۰ کیلو متر تلفن ۲۶۱۰۹۴
آ-۱۴۳۶

فیات ۱۳۱ رنگ آلبالویی‌مدل ۷۶ بعلت مسافرت ۶۵۸۷۷۸
آ-۱۴۲۱

فیات ۱۲۸ کوپه با پخش صوت گرمکن عقبو یخ شکن مدل ۷۲بسیار تمیز ۹۷۰۹۸۲
آ-۱۵۵۰

اتومبیل استثنائی فیات ایکس ۱۹
بسیار تمیز کار کرد۴۰ هزار زرد رنگ شیشه رنگی تلفن ۶۳۰۵۵۰

فولکس

فولکس های استیشن کمپنگ وانت یککابین ودوکابین ۷۹۰۵۰۸

فروش‌یکدستگاه فولکس‌واگن وانت خیلی تمیز شماره سفید مدل ۷۱ تلفن ۹۲۴۵۷۱ و ۹۲۴۷۹۱
آ-۱۶۱۴

فولکس ۱۶۰۰ - ال واریانت سفید مدل ۶۷ بارادیو و تعمیراساسی موتور ۵۴۴۲۴۹ از ۵ ببعد ۶ سیلندر تلفن ۷۶۱۰۳۹
آ-۱۵۰۵

فیات ۱۲۸ کوپه ۱۳۰۰ با شیشه رنگی گرمکن پشت مدل ۷۳ سند ۷۲- ۲۸ هزار تومان تلفن ۲۷۵۴۹۵
آ-۱۳۳۸

فولکس ۶۵ مبلغ ۱۱۰۰۰۰ تلفن روزها ۵۳۱۷۲۱
آ-۱۷۰۰

آ.او.دی

آاودی مدل ۷۷ نقره‌ای گمرک نشده فروشی ۸۹۴۵۳۰
۱-۱

آاودی ۷۷ تصادفی۲۹هزار تومان فروشی تلفن ۳۰۵۵۸۹
ا-۱۷۰۵

پژو

پژو ۵۰۴ جی ال مدل ۷۳ رنگ سرمه‌ای قیمت ۵۲ هزار تومان تلفن ۲۷۸۲۴۰

پژو ۷۳ جی‌ال فروشی ۳۱۹۰۶۶
ا-۱۰

پژو تحویل در تهران- پاریس ژنو صفر کیلو متر تلفن ۳۹۳۵۴۶ و ۳۱۰۵۹۲

پژو ۷۷-ال رنگ سفید رادیوپخش و لوازم اضافی ۶۰۰ کیلو متر کارکرد فروش میرسد ۹۳۸۸۹۴ بعداز ظهر۳ الی ۷

پژو ۵۰۴ جی ال مدل ۷۶ ۷۳هزارتومان فروشی۳۵۴۸۱۷
آ-۱۴۲۲

پژو ۵۰۴ ال ۷۸ متالیک انگوری گمرک و نمره شده از ۵ ببعد ۷۵۸۲۲۸
آ-۱۴۳۴

پژو ۷۲ با کولر رنگ آبی، آسمانی - ۳۰ر۷ صبح الی ۳۰ر۳ بعد ازظهر تلفن : ۱۹-۹۳۷۷۱۰
آ-۱۷۱۱

پژو ۳۰۴ کوپه ۷۵ کار کرد ۱۵۰۰۰ کیلو متر فروشی عصرها ۶۸۰۷۸۲
ا-۱۷۰۵

پژو ۳۰۴ مدل ۷۲ بسیارتمیز بفروش میرسد تلفن ۳۱۱۰۸۴
آ-۱۳۳۰

پژو ۵۰۴ ال ۷۶ بسیارتمیز تلفن ۷۶۲۲۶۰
آ-۱۵۶۸

پژو مدل ۷۸ البالوئی با رادیو پخش فروشی تلفن ۳۷۳۷۱۵
آ-۱۵۷۱

آریا

آریاسفید۵۱قیمت ۲۳۰۰۰تومان ۲۹۰۳۲۳
آ-۱۵۴۶

آریاتمیزرادیو پخش ۳۵ هزار تومان ۹۵۶۶۹۵
ا-۱۵۴۷

پونتیاک

پونتیاک ترانس ام ۷۸ قرمز اسپرت فول‌گمرک شده تلفن ۷۸۲۲۸۶

پونتیاک گراندام مدل۷۵ رنگ سفید فول‌اتوماتیک بین۷ تا۹شب ۲۹۳۱۸۳

پونتیاک‌ترانس‌ام‌مدل ۱۹۷۸ دانشجوئی‌نقره‌ای متالیک فول تلفن ۷۶۵۷۹۱

پونتیاک فرمولامدل ۷۶ مرجوعی به فروش می‌رسد ۲۹-۹۶۴۷۲۸ با آقای سیاح‌پور از ساعت ۸ تا۱۲

لانچیا

لانچیا ۱۶۰۰ بتا مدل ۷۶ با لو ازم اضافی تلفن ۸۳۷۴۱۰
آ-۱۸۰۷

مینی ماینر

مینی‌ماینر۱۰۰۰ اینوچنتی مدل ۷۵ سند ۷۴ رینگ اسپرت با وسائل اضافی تلفن ۲۶۷۶۱۹
آ-۱۵۵۴

مینی‌ماینر مدل ۷۳ کلابمن ۱۲۷۵نقد و اقساط ومعاوضه ۹۶۴۲۰۵

مینی‌کوپر۱۳۰۰ رنگ قهوه‌ای مدل ۷۴ تلفن ۹۳۷۷۶۲
ا-۱۴۱۶

آلفارمئو

آلفارمئو آلفتا۱۸۰۰مدل ۷۶ رنگ قرمزدروضعیت خیلی عالی عصرها تلفن ۲۳۲۰۰۰۰

اپل

اپلرکورد ۶۶ دو دربموتور گیربکس و اطاق سالم بقیمت ۱۶ هزار تومان ۳۵۱۳۷۵
آ-۱۷۰۰

اپل ۶۳- ۱۳ هزار تومان ۶۵۶۵۲۱
۱-۳ آ-۱۷۳۵

اپل رکورد مدل ۶۲ تمیز تلفن ۵۳۵۹۳۷

رنو سفید چهار در مدل ۳۶ با رادیو کارکرد ۳۰۰۰ کیلومتر تلفن ۲۲۱۱۵۷

تویوتا

تویوتا مدل کارینا ۷۸ رنگ طلایی کارکرد ۱۲ هزار بابیمه بدنه تلفن ۵۴۰۱۰۴

تویوتا سلیکا مدل ۷۵ بسیار تمیز تلفن ۳۵۵۶۴۴

تویوتا مدل کرونا رنگ سفید مدل۷۶ کارکرد ۴۰ هزار بابیمه بدنه پنج شنبه و جمعه فقط تلفن ۶۳۵۶۴۶
آ-۱۳۴۰

دوج

دوج گالانت مدل ۷۶ سفید به فروش می‌رسد ۲۳۹۴۹۵

گالانت ۷۷ بسیار تمیز آبی باقساط فروشی ۶۳۷۲۷۵
۱-۳ آ-۱۶۵۹

گالانت مدل۷۷- ۸ هزار کیلو متر فروشی ۸۴۶۰۱۶
ا-۱۶۴۷

دوج گالانت ۷۶ رنگ سفید خیلی تمیز فوری فروشی تلفن ۲۳۹۴۹۵

بیوک

بیوک ریگال مدل ۷۵کار کرد ۲۲ هزار فول اتوماتیک‌تلفن۸۲۹۱۳۰- ۸۳۲۹۹۰

ماشین بیوک رگال (تصادفی) ۸ سیلندر فول اتوماتیک مدل ۷۶ تلفن ۵۲۶۹۹۰- ۵۳۵۹۳۷
آ-۱۵۰۳

وانت

وانت بدفور مدل ۶۲ قیمت ۱۴ هزار تومان تلفن۸۲۸۷۸۱
آ-۱۶۰۹

وانت نیسان ۷۷ تمیز مقطوع ۴۸ هزار تومان تلفن۳۵۰۲۶۸
آ-۱۱۹۳

مزدا

اتومبیل مزدا ۸۰۸ مدل۱۹۷۷ بعلت‌مسافرت مخارج‌بیواسطه بامبلغ بدهی فروخته میشود ۹۰۴۱۳۲-۵ ببعد
آ-۱۷۰۸

جاگوار

جاگوار ۷۳ قهوه‌ای تمام اتوماتیک باکولر رادیوپخش ۴سیلندربمبلغ ۶۵ هزار تومان تلفن ۲۴۱۹۹۹ یا ۲۴۲۲۱۱ از ساعت ۵ ببعد
ا-۱۶۰۱ ۱-۳

هوندا

هوندا ۷۱ با رادیو ضبط استریو قیمت مناسب۸۵۶۸۳۲
آ-۱۵۶۶

جیپ

جیپ آرو
جهت رفاه خریداران محترم جیپ ارو ۴ سیلندر ۴ درب۲ دفرانسیال سقف فلزی فول فلاتین‌رادون پیش قسط تقدیم میدارد.
تلفن فروش ۵۴۹۲۶۳ - ۵۴۶۸۶۴
تلفن تعمیرگاه ۵۴۳۷۸۱ - ۵۴۶۱۹۶
آ-۱۵۰۱

رنجرور خردلی ۷۵ با کولر ۱۵۰ هزار تومان‌تلفن۲۴۸۱۰۴
۱-۲

رنجرور ۷۷ خردلی شیشه رنگی تودوزی پارچه پشت سری‌از ۴ ببعد تلفن ۲۶۱۳۴۴
ا-۱۵۴۹

سوبارو سواری ۷۷ با رادیو ، ۷۰۰۰ کیلومتر کارکرددر وضعیت‌بسیار عالی‌بعلت مسافرت‌بدون واسطه بفروش میرسد. صبح‌ها بین ۸ الی ۱۰ تلفن ۷۶۸۸۲۸

کمپرسی

اکازیون
ماک کمپرسی۲۲۵ نو بفروش میرسد تلفن ۹۸۰۱۲۱
آ-۱۵۵۱

موتورسیکلت

موتورسیکلت یاماها ۶۵۰مدل ۷۵ فروشی تلفن ۲۶۵۱۹۶
ا-۱۳۳۳

موتورسیکلت سوزوکی مدل ۷۶-۷۵۰ کارکرد ۳۴۰۰ با وسائل اضافی قیمت ۱۵ هزار تومان قلهک‌خیابان‌دولت‌خیابان کیخسرو شماره ۷۴ یا با تلفن ۲۶۷۲۵۸

فروشگاههای اتومبیل

انواع اتومبیل با وام بانکی ۷۹۰۲۸۸

پیکان نقد و اقساط با وام بانکی تلفن۶۴۱۹۵۶

انواع پیکان و رنو با وام بانکی ۳۰ ماهه تلفن ۷۵۰۴۵۱ و ۷۵۱۸۳۰

تویوتا سواری وانت با وام بانکی ۷۵۱۸۳۰

داتسون
انواع واقسام اتومبیل های داتسون سواری و وانت نقد واقساط موجود: سیمنری نارمک تلفن های: ۷۹۱۶۱۲- ۷۹۳۰۳۸

جیپ نیسان پاترول‌دو دیفرانسیال شاسی‌بلند و شاسی کوتاه با وام بانکی ۳۰ ماهه آماده تحویل ۷۵۱۸۳۰

داتسون
جاده قدیم شمیران نرسیده به پل رومی
تلفن ۲۶۲۱۷۰ و ۲۶۴۳۷۰ و ۲۶۶۴۰۱

انواع‌و اقسام پیکان ۳۷فروشی تلفن ۸۴۱۸۹۹

تویوتا
کارینا - کرونا - وانت تحویل فوری نقد و اقساط ۳۰۲۸۱۸ - ۳۱۴۵۷۱

تویوتا
کارینا ،کرونا و وانت با وام بانکی ۷۵۹۴۷۰

تویوتا
باوام بانکی ۳۰ ماهه بقیمت‌کمپانی تلفن ۶۶۵۷۵۶ ۶۶۱۳۴۰

مینی‌بوس‌او-ام
انواع مینی‌بوس او-ام‌و کمپرسی ۲ تن او- ام آماده‌تحویل ۳۹۳۲۰۳ و ۳۱۶۲۸۱

پیکان ،رنو ،ژیان ، سوبارو تویوتا و جیپ تحویل باقساط ۳۰ ماهه ۶۵۱۹۲۰

ماشین سرا
تویوتا ۷۸ و رنو وجیپ نیسان دودیفرانسیال ۷ نفره و ۹ نفره با وام بانکی تحویل فوری ۲۶- ۶۳۱۰۲۵ امیرآباد شمالی نبش خیابان هشتم

ولوو
انواع کامیون های ولوو آماده تحویل تلفن ۳۱۶۲۸۱ و ۳۹۳۲۰۳

دوج‌گالانت دوج‌لانسر
نقد و اقساط بابهره بانکی نمایشگاه اتومبیل پرویز ، کوروش کبیر نبش شهناز ، تلفن ۷۵۳۹۵۸ - ۷۵۵۰۸۴

اتومبیل هوشنگ
نماینده‌رسمی‌اتومبیلهای **دای‌هاتسو**
سواری- جیپ وانت نقد و اقساط با تضمین لوازم یدکی ۲۲۹۱۹۸- ۲۲۷۷۵۹

کامیونهای‌کمپرسی جمس‌آمریکائی۶ چرخ‌آماده‌تحویل ۳۹۳۲۰۳و۳۱۶۲۸۱

انواع اتومبیل نقد و اقساط با وام بانکی تحویل فوری ۹۳۹۷۸۴

مرکز خرید و فروش
اتوبوس مینی‌بوس
نشانی سیمتری سه‌راه مختاری تلفن های
۵۲۷۹۰۰
۵۳۶۳۰۱
۵۲۳۱۲۵
۵۳۹۳۲۰
گلپایگانی

خریدا تومبیل

اتومبیل شما را فورا خریداریم ۷۹۰۲۸۸

برای‌اتومبیل‌شما

تعطیلات با LATRA
کاروان
تلفن ۲۴۰۸۲۸

کرایه‌اتومبیل

تراول‌تاکسی
عباس‌آباد
بااتومبیلهای تشریفاتی‌باراننده و بی‌راننده‌شبانه روز درخدمت شماست : تلفن های ۸۵۴۴۳۱- ۸۵۴۴۲۹ ۸۴۸۴۵۱ - ۸۵۷۸۷۱

تکنوترافیک تاکسی
سرویس شبانه‌روزی ۲۳۳۰۴۷ - ۲۳۵۷۸۰

یل‌تاکسی سرویس
شبانه روزی‌آریا شهر۹۷۱۳۹۲

زیبا تاکسی سرویس ۲۴ساعته تلفن ۹۴۰۲۱۶

امریکن تاکسی سرویس شبانه‌روزی ۲۳۸۹۴۰و ۲۳۷۸۲۹

اتو آرم
مدرنترین . اتوبوس و مینی بوس دربست تلفن ۹۴۲۱۴۰

حمل ونقل توسن
۹۲۰۱۱۱
تهران و شهرستان ها بیمه کالا از مبداتامقصد

پیمانکاری‌اتوآسیا
ماشین‌های تشریفاتی جهت‌داخل وخارج شهر درتمام ۲۴ ساعت‌دراختیار شما است .
۷۵۱۶۲۰-۷۵۴۹۸۰

آرین تاکسی‌شبانه‌روزی
میدان ۲۴ اسفند ۹۳۵۳۷۸ - ۹۳۵۲۴۷
آ-۱۳۴۶

نایس تاکسی سرویس
شبانه روزی تلفن ۲۳۳۱۴۲
آ-۱۳۴۵

جنرال کب سرویس
۸۵۷۲۹۷ - ۸۵۱۸۹۰

تاکسی‌سرا
۶۳۳۹۸۰ شبانه روزی

موردنیاز
بچند دستگاه پیکان و اتومبیل‌آمریکایی مدل‌بالا جهت کاردر آژانس‌مورد لزوم است ویلای‌شمالی ۱۹۴ تهران تاکسی تلفن ۹۸۱۱۲۹

شوش بار
حمل‌بارو‌اثاثیه‌منزل‌با بسته‌بندی‌درشهروشهرستان
۳۶۱۱۱۱
۳۶۱۱۱۲
۳۶۱۱۱۳
۳۶۱۱۱۴
بیمه‌ازمبدا‌تامقصد

جرثقیل‌کرایه

جرثقیل سورا
۱۰تا۱۵۰تن
۸۴۳۴۹۵

جرثقیل بلوار
۳۴۶۱۱۱-۳۴۲۵۶۳

ماشین آلات

یک دستگاه جرثقیل‌لینج بلت‌گردان ۵۰ تنی نو بفروش میرسد تلفن‌های تهران ۵-۸۹۷۸۳۴ و اهواز ۲۶۸۷۱

یکدستگاه‌بولدزدی۶۵کوماتسو بیواسطه فروشی از ۱۰صبح الی ۸ بعداز ظهرها تلفن ۷۳۵۳۷۴
آ-۱۶۱۹

ماشین خشت‌زنی هندی نوموجود تلفن شیراز ۲۳۷۸۱و ۲۳۰۳۳ساعات ۹-۱۲ و ۵-۷

یک‌دستگاه پرژکتور ۱۶ میلی متر پاته با صدای اپتیک و مگنت به‌مدارس و شرکتها اجاره داده میشود ۲۳۵۳۰۲ از ۴تا ۷ شب

آنتن تلویزیون

آنتن ، تلویزیون رنگی با کلیه لوازم با نصب فوری برای هر نوع تلویزیون تلفن ۳۵۵۵۱۵ و ۳۵۱۱۷۷

تعمیر تلویزیون

تعمیرگاه مجاز شاوب لورنس و گروندیکویژه رنگی وسیاه و سفید ، نصب آنتن رنگی ۸۲۴۴۳۳

تعمیرات رادیو ضبط و تلویزیون‌و آنتن در منزل‌تلفن ۲۶۳۴۷۹
۱-۱۰ آ-۱۵۳۳

سالن پذیرائی چلوکبابی ایرانی
بهترین غذاها باگوشت تازه
آماده پذیرائی از جشن های عقد عروسی تولد ومیهمانی های خانوادگی- میدان‌تجریش اول پهلوی‌جنب بانک تهران تلفن ۲۷۸۴۱۴و ۲۷۹۸۳۸غذا برای منازل سرو میشود

تالار پذیرائی مولائی
محل برگزاری جشن های عروسی تولد و میهمانی های شما آدرس میرداماد - میدان محسنی تلفن ۲۲۷۵۲۷
۱-۱

تالار پذیرائی یاقوت
مجالس‌جشن‌عروسی و میهمانی های شمارا بهتر وجالبتر از همهجا برگزار می‌نماید خیابان شاه - چهار راه سی متری روبروی خیابان نشاط جنب گل فروشی تلفن های ۶۴۵۴۳۶ و ۶۶۵۶۹۱
۱-۱

سالن پذیرائی قزل آلا
وابواز الیزابت برای جشنها و عروسیها
تلفن : ۸۹۰۶۷۵

سالن پذیرائی پیمان
جشنهای عروسی و میهمانی های خانوادگی شاهرضا اول نظام آباد تلفن ۷۶۲۱۶۳
۱-۱

سالن پذیرائی تهران
جشنهای عقد عروسی و خانوادگی سه مقابل‌فروشگاه مرکزی ۶۴۳۰۲۲

سالن پذیرائی دانش
عقد عروسی و میهمانی های خانوادگی هاشمی - میدان سپاه دانش تلفن ۹۵۱۶۰۳

سالن پذیرائی کسری
آماده برگزاری جشن های خصوصی شما سلطنت آباد نیش‌بوستان هفتم تلفن۲۳۷۴۱۸

سالن پذیرائی طلائی
آماده برگزاری جشنهای عقد وعروسی‌ومیهمانیهای شماست آیزنهاور بهبودی بالاتر از نصرت ۹۷۴۱۹۲

جشن عروسی
عصرانه‌وشام‌کامل با ۳۰۰ ریال
تالار آئینه امیر
شاهرضا مقابل سینما رویال تلفن ۳۰۲۸۴۸

سالن پذیرائی خیام
باکادری مجهز تزئینات و دکوراسیون عالی‌آماده‌برگزاری جشنهای عروسی و میهمانی های‌شمانارمکفلکه هفتحوض تلفن ۷۹۵۲۲۶

سالن پذیرائی پلازا
آماده برگزاری جشن های عروسی‌ومیهمانیهای خانوادگی شما شاهرضا جنب سینما پلازا تلفن ۶۴۸۱۷۷

سالن پذیرائی برلیان
آماده برگزاری جشن های تولد عقد وعروسی باسرویسهای‌مجهز به گرمخانه آماده پخش انواع غذا های ایرانی و فرنگی به منازل جاده‌قدیم شمیران جنب‌وزارت بهداری‌تلفن ۷۵۶۸۸۰و ۷۵۶۹۱۹

سالن پذیرائی پیمان
جشن‌عقد عروسی و میهمانیها فرح آباد ژاله خیابان پنجم نیروی هوائی فلکه دوم تفن ۳۳۳۲۰۰ و ۳۴۹۲۰۰

تالار فلامینکو
آماده پذیرائی‌از جشن های‌عقد و عروسی و تولد و میهمانی های خصوصی شما با بهترین نوع پذیرائی خیابان شاه - مقابل‌سینما نیاگارا ۶۴۰۰۹۱و ۶۴۲۲۶۷

رستوران گلایل طلائی
بابهترین غذا های ایرانی سربند-جاده کنار رودخانه‌تلفن ۲۷۹۲۶۶

دفتر برادران رسولی
برای‌جشن های خود محبوب- ترین هنرمندان‌را از تلفن های ۶۶۵۶۹۱و ۶۴۵۴۲۶ برادران رسولی بخواهید

کانون هنرمندان
بمدیریت بهمنیار و همکاری عموم هنرمندان برای جشنها و عروسیها آماده است تلفن ۶۶۱۴۳۳ و ۶۴۲۵۵۹

سالن پذیرائی‌شاهین
بابهترین غذاها و جالبترین پذیرائی آماده جشنهای عقدو عروسی و میهمانیهای، شمامی باشد سلسبیل خیابان رودکی چهار راه دامپزشکی ۹۵۶۶۷۴
سفارش درمنازل پذیرفته می شود

نیازمندیهای اطلاعات

تلفنهای: ۳۱۱۲۳۰-۳۱۱۲۲۹

اخبار نیازمندیهای اطلاعات تلفنی آگهی میپذیرد

تحصیل در آمریکا
مقام رسمی دبیرستانهای شبانه روزی پسرانه ودخترانه آمریکا ثبت‌نام مینماید تلفن ۶۴۸۰۷۹

داربست فلزی شرکت ایران بست
نصب فوری تلفن ۸۹۶۰۷۷

تزئینات ودکوراسیون

نقاشی پرده کرکره کاغذ موکت تلفن ۶۶۸۹۵۰

نقاشی ساختمان
موکت و کاغذ دیواری خیلی فوری ۸۵۷۵۴۹

شرکت رادیکو
کاغذ دیواری، موکت،کنپوش پردمکرکره و نقاشی ساختمان ۳۷۴۳۳۱

ایران کامو
کاغذدیواری ، موکت،کنپوش پرده کرکره نصب فوری ۸۹۷۳۳۸

موکت نمدی بلژیکی با نصب متری ۲۲تومان تلفن۷۹۷۴۹۰

تعمیر کرکره فوری ۷۳۸۲۲۲

نقاشی ، کاغذدیواری ، موکت وکار های چوبی ۶۴۹۴۱۹ و۶۴۹۰۶۶

حتی جمعه
کاغذدیواری موکت
۶۸۴۹۵۴
پهلوی ایوبی‌شماره۲۲۰

شرکت ۳۱۷
نقاشی ساختمان موکت کاغذ دیواری تلفن ۳۱۷۴۱۵

روشنک
کاغذ دیواری ، کرکره موکت بقیمت تجارتی
۹۲۵۴۱۹

برای ساختمان شما

داربست فلزی ایرانشهر
۸۲۶۳۴۸

فروش و نصب داربست ۸۵۶۲۵۴

نقاشی ساختمان مدرن فوری تلفن ۷۳۲۱۵۹

نقاشی مدرن ساختمان ۸۴۸۰۹۹

قیرو گونی واسفالت باتضمین ۷۳۸۴۵۵ـ۷۳۰۱۰۸

آسفالت ،نقاشی،پارکت مقاطعه کاری مرغوب ۸۹۵۷۳۲

داربست پلیت
نصب فوری داربست فلزی ۷۳۶۰۱۹

داربست فلزی نصب فوری
کرایه‌وفروشی
تلفن: ۳۵۷۶۱۸ نورهاشمی

آسفالت وقیرگونی با تضمین تلفن ۵۲۲۱۰۱

رول پلاك سنك
۶۴۶۱۳۶

پرسپولیس داربست فلزی۵۳۴۳۹۹

تولید و نصب سنگهای ساختمان و تعمیر ساختمان دراسرع وقت ۹۵۸۴۶۹

سمپاشی شهریور تلفن ۷۳۸۲۲۲

رولپلاك
۳۷۴۳۸۸

نوسازی اسفالت و تعمیرات ساختمان خیلی فوری ۸۵۷۵۴۹

داربست فلزی فردوس نصب فوری ۷۳۴۲۱۸

تعمیرات اف.اف‌وتلفن ۸۵۹۶۴۹

اسکلت فلزی در اسرع‌وقت
۷۹۳۱۹۰

تعمیرات و نقاشی ساختمان شرکت آرمید ۳۵۴۵۴۴

استخر
سرویس‌فصلی باجاروی مخصوص کفشورونصب دستگاه های تصفیه
۶۴۹۴۱۹ ـ۶۴۹۰۶۶

چکه سقف
ایزولاسیون پشت‌بام بدون کندن عایق قبلی باتضمین شرکت‌ایزومر ۷۵۰۶۳۴

هدف
کلیه آسفالت ساختمان وغیرو پذیرفته میشود ۷۵۳۹۶۷

آسفالت کاری
۷۶۹۵۲۶

نقاشی ساختمان تلفن ۷۹۵۰۶۷

پیچ سنك
۹۳۹۱۷۷

آسفالت قیرگوئی
۷۹۳۴۵۶

شستشوی مبل وفرش

شستشوی سریع وفنی شستشو بااصول‌مذهبی ۹۲۶۱۸۹ ـ ۶۲۶۱۴۶

بدون ادعا
ناتالی اکسپرس خشکشوئی موکت مبل فرش پرده ونظافت کلی ساختمان ۸۳۳۲۳۲ و ۸۳۷۹۰۳

لین سرویس پاکزا
خشکشوئی فرش مبل موکت وکلیه کفپوش ها با آخرین تکنیک نمیزنم وارزانتر تلفن ۸۵۳۹۹۵

سرویس‌شهریور
بزرگترین خشکشوئی مبلمان، موکت ، فرش و پرده شبانه‌روزی ۷۳۸۲۲۲

رفوگری فرش نعمت ۳۱۰۳۷۵

کارخانه قالیشوئی زمرد ۹۲۱۷۷۴

قالیشوئی بیوك
بسرپرستی داریوش
رفوگری و رنگ برداری پذیرفته می شود تلفن ۵۵۱۳۶۰ و ۹۷۷۱۱۸

قالی‌شوئی وطن
۵۵۱۶۷۰

بهمن سرویس
بزرگترین خشکشوئی مبلمان فرش موکت‌پرده وتعمیر پرده کرکره
۸۵۶۵۱۰

تعویض رویه مبل ۶۶۰۰۲۸ و ۶۶۲۸۹۷

قالیشوئی برف۵۹۱۱۶۳ و ۵۹۳۳۰۷

خدمات
خشکشوئی مبل ،موکت فرش ، نظافت کلی ساختمان ۶۴۹۴۱۹ ـ ۶۴۹۰۶۶

تعمیرپخاری آبگرمکن
سرویس بخاری و آبگرمکن ۶۴۷۷۹۹

نصب‌وسرویس‌آبگرمکن فوری تلفن ۸۹۹۴۶۲

لوله‌کشی گاز
لوله کشی گاز با تائید ۹۲۹۸۲۸

ایران‌گاز
پخش‌گاز ۵۹ـ۸۹۱۲۵۲ ۹۷ـ۸۹۲۱۹۱
قبول سفارشات همه روزه از ساعت ۷صبح‌الی ۹ شب
تلفن شکایات ـ ۸۹۲۱۹۰
سرویس و تعمیرات اجاق‌ـآبگرمکن وتاسیسات
تلفن ۸۲۷۱۶۱ ۸۲۷۱۶۴ ۸۲۷۱۶۵
از ساعت ۷ صبح الی۸ شب
نمایشگاه معصولات شاهرضا میدان فردوسی

لوله‌کشی گاز
باتائید شرکت ملی گازایران شرکت پدیك۸۳۵۸۵۶

لوله‌کشی گاز
با ضمانت ۵ ساله
باتائید شرکت ملی گاز
خانگی، تجاری، صنعتی

لوله‌کشی فوری گاز باتائیدشرکت ملی گاز۲۳۵۵۳۴

لوله‌کشی گاز
شوفاژ تائید شرکت ملی گاز شرکت رفیکان ۲۲۹۸۵۶

تعمیروسرویس‌شوفاژ
نصب‌سرویس و نگهداری شوفاژ
۷۶۵۷۵۹

نصب‌شوفاژ و پمپ مطبوع و آب رسانی شرکت مکرول ۸۲۲۷۸۸

نصب و نگهداری فوری شوفاژ ،تهویه ، برق ، ۸۹۴۱۵۱ و ۸۶۱۷۴۸

نصب‌سرویس شوفاژشمیرانات
۲۶۲۶۹۸

نصب‌ولوله کشی شوفاژ تهویه ـ ابرسانی ـ گاز شرکت تاوسا ۷۶۴۱۶۴

شرکت تاسیساتی
بی‌بی‌یان
با ۲۰ سال تجربه‌تهیه و نصب موتورخانه (شوفاژ) درمدت ۲۰روز تعمیر شوفاژ و تهویه مطبوع (چیلر)شبانه‌روزی
تلفن ۷۹۷۱۲۹

چرا؟ شوفاژ
ساختمان ساخته‌شده یا درحال ساختن شمارا بدون محل موتورخانه و بدون لوله‌کشی وکنده کاری سیستم حرارتی‌و تهویه مطبوع نصب می‌نمائیم تلفن ۸۳۰۹۹۶

تعمیروسرویس کولر
سرویس کولر و شوفاژ در اسرع‌وقت۶۶۳۷۶۲

نصب و سرویس کولر ۸۵۳۹۵۹

تعمیر کولر و آبگرمکن تلفن ۳۵۰۷۲۷

نصب سرویس کولرشمیرانات
۲۶۲۶۹۸

سرویس‌کولر وآبگرمکن ۷۵۵۶۱۴

نصب و سرویس کولر
الکترا ۹۵۳۷۸۸

سرویس کولر
فوری ۳۵۴۵۴۴

سرویس فوری کولر تلفن ۷۹۷۱۲۹

سرویس کولر وآبگرمکن
۷۶۶۷۳۳

موسسه فنی شاهین
سرویس ونصب کولر ۳۳۲۴۱۱
۱ـ۳ آ‌ـ۱۶۱۷

موسسه فنی شهاب
نصب و سرویس انواع لباسشوئی و ظرفشوئی تلفن ۵۳۰۵۶۳ و ۵۶۰۲۷۵
۱ـ۱۹۹۱

تعمیریخچال

تعمیریخچال‌فریزر
صیدحسین ۲۴۲۴۳۸

شرکت رستیك
نصب‌سردخانه‌ونگهداری و تعمیر کلیه دستگاه های سرد کننده تلفن ۸۴۹۷۱۲

تعمیر انواع سردخانه یخسازی و یخچال های مغازه تلفن های ۷۳۹۲۸۵ و ۷۳۰۰۶۷

لوله‌بازکنی
لوله بازکنی فوری سعدی‌تلفن ۳۵۵۴۷۳

لوله‌بازکنی تشخیص شمیرانات
۲۶۲۶۹۸

لوله بازکنی شبانه‌روزی فوری ۶۳۶۳۷۹

لوله‌بازکنی و تشخیص ترکیدگی شمیران ۲۶۳۵۴۶

تخلیه چاه‌ولوله‌بازکنی ۷۶۶۷۳۳

سیلور شاپ
لوله بازکنی فوری ترك یابی با دستگاه الکترونیکی تخلیه چاه شبانه‌روزی میرداماد تلفن ۲۲۰۵۶۴

تشخیص ترکیدگی
لوله بادستگاه الکترونیکی و لوله بازکنی و ترمیم شمیران ۶۵۹۰۴۷ و ۹۲۰۱۷۵

نشت‌یابی رامتین
تشخیص ترکیدگی با دستگاه الکترونیک و ترمیم بلاماصله ۶۳۷۱۲۶

تشخیص ترکیدگی لوله بادستگاه آمریکائی و لوله بازکنی تلفن ۶۶۰۸۵۱

لوله‌بازکنی فوری ۸۵۳۹۵۹

لوله بازکنی و ترکیدگی لوله تلفن ۸۵۳۸۹۴

لوله‌بازکنی و ترکیدگی لوله ۸۲۷۴۰۸

لوله‌بازکنی و تشخیص ترکیدگی لوله فوری تلفن ۳۵۴۵۴۴

تخلیه‌چاه
لوله‌بازکنی فوری
۲ تومان ۵۳۴۴۲۲ ۵۶۲۹۰۴ ۵۳۸۳۲۷ ـ۵۳۷۸۱۷

تخلیه چاه فوری ۹۳۰۴۷۲

تخلیه چاه و لوله‌بازکنی تلفن ۳۵۰۷۲۷

ارزانترین تخلیه تراش چاه ولوله بازکنی تلفن ۶۴۸۵۵۲

تخلیه‌چاه لوله‌بازکنی
تشخیص ترکیدگی لوله
۳۶۷۸۱۶

تخلیه چاه تهران و شهرستان متری ۳۰ تومان ۹۶۹۵۱۳

تخلیه‌چاه
۹۲۰۱۷۵ و ۶۵۹۰۴۷

آگهیهای متفرقه

مولدبرق های نیاکرایه
تلفن های: ۳۵۵۵۶۴
نورهاشمی: ۳۵۵۵۶۵

هرگونه‌جشنی در پیش دارید هنرمندوگروه‌هنری دلخواهتان را ازتلفن ۶۵۱۹۲۰ دعوت نمائید.
۱ـ۳ آ‌ـ۱۳۱۶

آپارتمان‌فروشی

داودیه
اپارتمان ۲ و ۳ اطاق خوابه باسرویس‌کامل فروشی۸۴۵۵۴۴

اوکازیون
آپارتمان فروشی ـ جاده قدیم شمیران ـ خیابان خواجه عبدالله انصاری ـ آپارتمان یك اطاق خوابه ـ هال بزرك ـ آشپزخانه و حمام مدرن باشوفاژ وپارکینك ـ فیش تلفن ـ مبله با کلیه لوازم زندگی ۳۳۰ هزارتومان‌تلفن ۲۳۲۲۷۲

آپارتمان‌فروشی
۳و۴ و ۵ اطاقه با قیمت‌مناسب نقد و اقساط تلفن ۷۹۴۶۵۴

شاه ـ پیروز
آپارتمانی به مساحت ۷۵ متر با کاغذ دیواری کولر ـموکت پرده مقطوع ۳۴۰ هزار تومان از۴به بعد ۹۲۷۲۷۹

آپارتمانهای دو اطاق خواجه کوچکلوکس و مهندسی‌ساز باپارکینگ و استخر خیابان ظفر انتهای رئیسی بیواسطه فروشی‌تماس از ۵ر۵ تا ۸بعد ازظهرتلفن ۶۵۱۰۸۶و ۶۵۱۹۱۷
آ‌ـ۱۴۰۲

آپارتمان لوکس فروشی درجردن۳اتاق‌خواب‌فن‌کوئل ۳ پارکینگ برای‌هرآپارتمان انبار کف پارکت‌آماده‌فروش ۲۲۲۴۷۹ و ۲۲۲۴۸۰

اکازیون در میدان ونك پشت قصر یخ
یکدستگاه آپارتمان طبقه‌سوم از یک واحد۳ طبقه‌ای‌مساحت مفید ۲۷۰ متر مربع ۴ اطاق خواب سالن ناهار خوری شوفاژکولر تلفن و برق‌مستقل بعلت مسافرت بدون واسطه ۱۶۰۰۰۰۰ تومان طالبین با تلفن ۶۸۱۶۸۶ مذاکره نمایند
آ‌ـ۱۶۸۲

در میرداماد همکف ۲ خوابه ۱۲۵ متر ۱۰۰ متر حیاط و گاراژ فروشی ۸۴۷۹۸۲
۱ـ۱۶۴۹

دربهترین نقطه داودیه محیط کاملا آرام برای سکونت آپارتمان لوکس وشخصی‌ساز باوام‌بانکی واگذار میشود تلفن ۸۳۸۴۷۸ و۲۲۳۴۳۱

اکازیون
آپارتمانی از یك منزل ۳طبقه مجزا کاملا لوکس با کلیه تجهیزات‌بفروش میرسد تلفن ۲۲۸۱۲۸

آپارتمان از ۳۵۰ هزار تومان الی یک میلیون تومان‌بفروش میرسد ۸۳۲۷۴۱ـ ۸۳۴۵۷۰
۱ـ۱۰ آ‌ـ۱۵۰۷
ایل

آپارتمان شهرک اکباتان ۱۴۴ متر فاز اول ۲۲۰۰۷۸
۱ـ۲ آ‌ـ۱۵۲۶

آپارتمان مهندسی ساز وکس در شمال شهر بقیمت اکازیون‌موجود است۶۲۷۳۹۴ و ۶۲۳۷۴۶ـ ۶۲۴۷۳۱
آ‌ـ۱۵۲۱

قبل ازخرید هر نوع آپارتمان با ما مشورت فرمائید
متشکریم ۸۴۱۵۵۸
آ‌ـ۱۶۱۶

منزلی‌واقع در خیابان پاستور غربی جنب شهرداری بن‌بست نوروز پلاک ۱۶۹ دارای ۶ اطاق‌بمساحت ۱۳۸ متر حمام گرم، موکت، کاغذ دیواری با تلفن و پرده کرکره، کولر فروشی ۹۳۹۵۶۰
۱ـ۳ آ‌ـ۱۶۲۳

آپارتمان مسکونی و محل کار از۳۵۰۰ تومان ببالا در شمال شهر موجود است ۶۲۷۳۹۴ـ ۶۲۳۷۴۶ و ۶۲۴۷۳۱

داودیه ۴ خوابه ۱۳۰ متر ۶۳۰ هزارتومان ۸۵۳۷۳۶
۱ـ۱۵۷۷ ۱ـ۳

چند دستگاه آپارتمان۲و ۳ اطاقه با سالن مسکونی‌و دفتری با کلیه امکانات رفاهی ساخته شده‌زیرنظر مهندسین مشاور

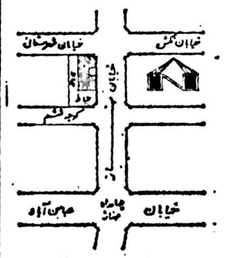

شامل آشپزخانه انگلیسی باوسایل‌الکتریکی‌خارجی فنکوئیل ـ آسانسور ـ لوله‌کشی‌گاز ـ سیم‌کشی برق اضطراری ـ اتاق مستخدم ـ پارکینگ ـ تخلیه زباله و آتش نشانی با وام بانکی واقع در خیابان مهناز نبش شهرستانی بفروش میرسد

آپارتمان مسکونی و اداری
دو دستگاه آپارتمان لوکس و مهندسی ساز مناسب برای مسکونی و دفترکار واقع در برخیابان محمد رضاشاه دارای سالن و دو اطاق خواب و سرویس‌کامل و سیستم فن‌کوئل وپارکینگ به قیمتهای ۱۰ر۵و ۵۴۰ هزار تومان بفروش می رسد عصرها تلفن ۶۲۸۸۷۸ مهندس طبیبیان
۱ـ۲ آ‌ـ۱۳۰۱

آپارتمان۳اطاق خوابه‌سرویس کامل و تلفن حوالی میدان ونک تلفن۶۸۷۹۵۴ از ۲ تا۷ بعدازظهر
آ‌ـ۱۳۰۳

آپارتمان قسطی
تهران پارس۱۵۰ هزار تومان نقد بقیه وام بانکی ۱۵ ساله
۷۸۱۹۱۸
۱ـ۱۵۲۰

داودیه آپارتمان یک اطاق خوابه سالن ناهار خوری ۳۱۰ هزار تومان با پارکینگ ۸۴۷۹۸۲
آ‌ـ۱۵۸۰ ۱ـ۳

چهار دستگاه آپارتمان ۳طبقه و زیر زمین سرتاسری حیاط ماشین‌رو آب و برق تلفن نزدیک بوذرجمهری فروشی، تلفن ۳۱۱۸۵۱
آ‌ـ۱۳۲۵

در شهرك غرب طرح زمرد آپارتمان۲۲۰متری بعلت مسافرت ارزان‌تر از قیمت شرکت‌فروخته میشود تلفن ۶۸۵۸۸۱ خانم اربابی ۲۷۳۹۳۶ آقای ساسان افشار

یوسف آباد
۳ خوابه۱۷۰متر مفید پارکینگ انباری‌تجهیزات لوکس۸۳۹۴۶۶

اپارتمان از ۳۰۰ هزار تومان ببالا از چهار راه قصر تا شمیرانات تلفن ۲۲۸۹۷۱تفکری

یکدستگاه آپارتمان در دو طبقه مستقل هر طبقه ۲۰۰متر زیربنا . طبقه‌اول با حیاط ۲۱۳ متر .باسرویس کامل‌و تلفن جداگانه بفروش میرسد. آدرس .عباس‌آباد ـآپادانا ـ خیابان نیلوفر خیابان هشتم پلاک ۶ تلفن ۸۴۱۴۱۹

۱۰ دستگاه آپارتمان شخصی ساز با فنکوئل خیابان کوروش کبیر جنب داروخانه پاسکال آماده فروش ۶۲۹۱۹۲ و ۸۵۹۲۱۶

تخت طاوس
۲خوابه۱۱۵ متر مفید پارکینگ وسرویس انبار تک واحدی ۸۳۹۴۶۶

خانه‌فروشی

خانه‌ای ۱۲۰ متر شمالی دو طبقه و نیم۱۵اطاق با سرویس کامل فیش تلفن ـ کولرـپرده کرکره ـ گلخانه‌ـ مقطوع ۷۰۰ هزار تومان.
خیابان مرتضوی ـ جیحون‌ـ کوچه اصغری پلاک ۲۷ ۴تا۷ بعد ازظهر مراجعه فرمائید.
۱ـ۲ ۱ـ۱۹۰۹

منزلی واقع در خیابان سلسبیل چهار راه دامپزشکی چهار اطاق ـ زیرزمین ـ آب ـ برق‌ـ کولر بایك دهنه مغازه بفروش میرسد . طالبین با تلفن ۳۰۳۷۰۱ تماس حاصل فرمایند .

خانه‌ای بمساحت ۹۳ متر ۴ اطاقه‌باتلفن ۴۵۰ هزار تومان ۳۳۷۰۱۵

خانه‌فروشی ۷۰ متری دارای۳ اطاق حمام کولر تلفن کرکره کاغذ دیواری قیمت ۳۵۰ هزار تومان‌خیابان سپه باغشاهیست متری شعاع‌السلطنه پلاک ۳۴ تلفن ۶۴۰۸۱۲

خانه ۲ طبقه بسیار لوکس۳ اطاق‌خواب هال سالن پذیرائی، نهارخوری‌حمام گرم آشپزخانه حیاطخلوت تمام موکت کرکره تلفن در بهترین منطقه شهر زنجان فروشی تلفن۵۶۲۴۶۴

خانه ۲ اطاق خوابه با حیاط گاراژ و تلفن ۶۵۹۸۲۷
۱ـ۱۵۸۰

منزلی شمالی بمساحت ۱۰۱ متر نزدیک میدان ژاله فوری بفروش میرسد تلفن ۳۵۷۰۳۴
آ‌ـ۱۵۲۱

خانه فروشی
خیابان‌فرح آباد ژاله ـ شکوفه خانه‌ای با ۸ اطاق شخصی ساز و زیر زمین با تلفن کولر پرده کرکره موکت سرویس های کامل بفروش میرسد تلفن ۳۴۵۳۳۲
۱ـ۲ آ‌ـ۱۳۲۶

منزلی درخیابان بهداری راه‌آهن پلاك ۶۰مساحت ۱۰۵ متر ۶ اطاق و ۲ مغازه تلفن ۵۴۹۸۳۴

خانه فروشی ۱۱۰ متر آب گرم وسرد برق فیش تلفن چهار ساله دو طبقه ۶ اتاق میدان ژاله خیابان جابری کوچه ایلخانی پلاک ۱۱ر۰۰۰ر۴۹۰ تومان بدون واسطه بفروش میرسد.

خانه ویلائی فروشی
در زیباترین و ارامترین وخوش‌آب و هواترین محله تهران (تاج‌ـدریان نو) مساحت ۳۴۲ متر قیمت یك میلیون و۶۰۰ هزارتومان‌تلفن۹۷۵۷۵۳

خیابان قدیم شمیران
خیابان دانشگاه پلیس کوچه زهره ساخمان شخصی نو ساز ومدرن۳طبقه هر طبقه ۵ اطاق باپارکینگ بطور یکجا و یا جداگانه بفروش میرسد تلفن ۸۳۳۳۰۲
۱ـ۲ آ‌ـ۱۶۶۳

شهرآرا خانه فروشی ۲۰۰ متری دو بر تلفن ۹۷۰۴۶۱

خانه ویلائی در خیابان نفت
۵اتاق خواب ۴ سرویس اتاق بازی و دفتر سالن و ناهار خوری لوکس زیر زمین بزرگ .استخرآب گرم و سرد باتصفیه بعلت مسافرت بفروش میرسد تلفن ۲۲۳۹۰۶

خانه‌ای شمالی دو طبقه کامل دودستگاه تلفن حدود ۲۳۰ متر خیابان قدیم شمیران ۷۶۴۷۸۵ و ۷۵۷۶۹۳
۱ـ۳ آ‌ـ۱۶۹۲

اکازیون
حیاط ۱۲اطاقه فروشی
امیریه چهارراه مختاری‌خیابان خیام نو کوچه گرجی کوی فداکار شماره ۳۱
آ‌ـ۱۶۷۶

خیابان امیریه نزدیك چهار راه پهلوی سپه خانه‌ای به مساحت ۱۴۱ مترشش‌اطاق‌وتجهیزات لازم با تلفن‌بدون‌واسطه به قیمت مقطوع ۸۴۰ هزار تومان نقدفروخته میشود ۶۶۱۳۷۶

خانه دو طبقه + زیر زمین امیر آباد شمالی زمین ۱۰۷ متر بنا ۲۳۰ متر قیمت ۸۵۰ هزار تومان تلفن ۶۵۱۷۵۱
آ‌ـ۱۵۷۹

قابل توجه مشکل پسندان واقعی

آپارتمان ۳ اطاق خوابه ایده آل واستثنائی

مهندسی وشخصی سازدربهترین منطقه آرام عباس آباد

تك‌واحدی طبقه اول مدرن و کاملا نوساز و مجهز به‌تمام وسایل رفاهی از قبیل فن کوئل و غیرو باسقفهای بتونی (ایتال‌سقف) وضد زلزله با زیربنای‌مفید ۱۹۳متر مربع‌به‌انضمام ۴۰ متر مربع تراس اختصاصی در شمال آپارتمان جمعا بمساحت حدود ۲۳۳ متر مربع ، دو حمام باسرویس کامل ،دوانباری‌بزرك، سالن‌پذیرائی وناهارخوری وهال باپارکت،اطاقهای خواب تماماروبه آفتاب بامولن موکت وکمدهای خیلی بزرك وبسیارجالب، قفسه‌های چوبی آشپزخانه وکاشی هاوسرویسها ودربها تماماازبهترین نوع خارجی و ساخت کشور های انگلیس ، فرانسه ، ایتالیا ، سوئد باپنجره‌های آلومینیومی ،شوت‌زباله، پارکینك بزرك مسقف ، آسانسور لوله‌کشی گاز ، فیش تلفن ، دو سیستم آب رسانی ، آنتن مرکزی تلویزیون و رادیو قابل استفاده در تمام اطاقها ، سیم کشی داخلی‌برای استریو ، اطاق مستخدم‌با سرویس. ضمنا ساختمان جمعا دارای ۵ واحد مسکونی بوده و نمای آن سنك‌چینی می‌باشد . قیمت یك میلیون و۴۰۰ هزار تومان. نشانی عباس‌آبادخیابان مهناز خیابان بیستمتری شهرستانی دست‌راست آخرین ساختمان‌پلاك۳۱ بازدید همه‌روزه در تمام ساعات .

مسکن لایف
فروش ویلا و آپارتمان خانه تلفن ۲۲۸۱۲۸
آ‌ـ۱۶۲۷

در بهترین نقطه یوسف آباد پارک شقق خانه‌ای ۲۶۰ متر زمین ۲۰۰ متر بنا قیمت یک میلیون و ۴۰۰ هزار تومان فروشی ۶۲۷۳۹۴ ـ ۶۲۳۷۴۶ و۶۲۴۷۳۱
۱ـ۱۰ آ‌ـ۱۵۲۳

ساختمان نو ساز با ۳۲۰۰۰ تومان مایدات ماهیانه به دو میلیون و پانصد هزار تومان مقطوع بفروش میرسد تلفن ۷۳۴۶۹۷
آ‌ـ۱۵۵۸

یکدستگاه منزل مسکونی به مساحت۱۰۲۰ متر مربع واقع درکرج‌کوی شهراد(روبروی رستوران بنفشه) باآب و برق شوفاژه اطاق خواب و استخر شمالی بفروش میرسد لطفا باشماره ۳۹۲۹۵۶ تماس بگیرید.
آ‌ـ۱۵۷۶

خانه‌دونبش ۲۰ × ۱۰ساختمان ۳ساله ۲ طبقه مستقل بازیر زمین بزرگ هرطبقه ۵ اطاق‌با هال‌شوفاژ روشن ۲ فیش‌تلفن ۳ساله اتوبان ایوبی بین پل تاج و پل کن کوی ولی‌عصر پلاک ۴ یک میلیون و ۴۰۰ هزار تومان تلفن۹۳۱۹۱۷
۱ـ۳ آ‌ـ۱۳۲۳

برای خرید خانه و ویلا نقد و اقساط در
گوهردشت
کرج با ما تماس بگیرید

دفتر املاك مهر
به مدیریت احمد جامی گوهردشت روبروی ژاندارمری تلفن ۷۸۱۹ کد ۰۲۲۲۱

برای خرید خانه وویلا باهر بودجه‌ای نقد و اقساط وزمین های‌گوهر دشت و باغستان رانقدا خریدار و فروشنده‌ایم دفتر پارس ۵۷۱۰ کد ۰۲۲۲۱

اکازیون
ساختمان ویلائی دوطبقه ونیم ۳۷۰ متر زیر بنا مساحت زمین ۳۶۰ متر ۵ اطاق خوابه سالن و نهارخوری بزرك ۲ هال و۲ سرویس و حمام اطاق مستخدم‌باسرویس آشپزخانه مجهز انبار ، شوفاژ ، کولر و تلفن واقع در جردن خیابان دولتشاه شرقی کوچه شبنم پلاك ۳۸ قیمت مقطوع۲۲۰۰ر۰۰۰تومان همه روزه تلفن۲۲۳۵۹۱

خانه قدیمی ساز در نظام آباد ۲۳۳ متر ۶۰۰ هزار تومان تلفن ۷۶۲۵۶۴
۱ـ۳ آ‌ـ۱۵۱۷

خانه‌ای به مساحت ۱۶۰ متر تلفن ۲۳۵۷۷۹
۱ـ۲ آ‌ـ۱۶۵۸

خانه‌ای بمساحت ۱۷۲ متر ۶ اطاق‌دو هال باسرویس کامل دردوطبقه با برق آب و تلفن واقع‌درشاهرضا ـ ابوریحان‌ـ کوچه عنصری ـ شماره ۴۰از ۴الی ۸ بعدازظهر مراجعه شود.
آ‌ـ۱۶۲۸

خیابان تاج شادمهر
خانه شمالی دو طبقه ۵ اطاق وهال‌و تلفن دو کولر باخانه بزرگتر حدود ۲۰۰ متر در حوالی خیابان تاج و شمال شهر معاوضه میگردد بعد از ظهرها تلفن ۹۷۶۲۵۹
۱ـ۱۶۵۷

خانه فروشی
خانه‌ای واقع در خیابان شهرزاد شهر ری ۱۴۵ متر زیر بنا و ۴ اطاق آشپزخانه ، حمام کولر به قیمت سیصدهزار تومان به فروش میرسد تلفن ۵۹۳۳۵۷

خانه‌ای شمالی درتهران پارس ۲۲۵ متر زمین ۳ اطاق خوابه مشجر با آب و برق ، تلفن‌کولر با ۲۵۰ هزار تومان وام بانکی بفروش میرسد ۷۸۰۲۹۰

ویلافروشی

ویلای ۹۰ متری در باغ۱۰۰۰ متری مشرف دریای نوشهربا تلفن آب برق ۶۸۰۴۶۷ نوشهر ۸۳۱۰
۱ـ۱

باغ فروشی

باغ میوه در میگون با چشمه اختصاصی فروشی ۳۴۶۱۶۴
آ‌ـ۱۵۲۴

باغ فروشی ـ کرج
انواع درختان میوه مرغوب ۱۵ ساله درخت های زینتی ساختمان و چاه آب ، برق، تلفن مساحت بیش از ۱۲ هزار متر بفروش میرسد ظهر تلفن ۷۵۱۴۰۶ عصر ۷۵۷۲۵۴
آ‌ـ۱۶۹۲

برجاده شاهدشت کرج
باغی بمساحت ۶۰۰ متر باچاه و ساختمان و استخر تلفن ۶۴۱۵۹۵
آ‌ـ۱۸۳۴

باغی در شاهدشت کرج به فروش میرسد ۲۷۴۰۷۹
آ‌ـ۱۲۱۱ ۱ـ۳

سرقفلی‌مغازه

همه نوع مغازه جهت فروش واجاره تلفن ۹۳۶۷۵۳
آ‌ـ۱۷۶۱

انبار سرپوشیده نزدیک سرچشمه ماشین‌رو باآب و برق تلفن زیر زمین فروشی تلفن ۳۱۱۸۵۱
۱ـ۱۳۲۴

چلوکبابی بمساحت۱۲۰ متر با کلیه لوازم وتلفن در قصرالدشت چهارراه طوس بادرآمدعالی‌فروشی تلفن ۹۵۶۳۴۳ از ساعت ۸ تا ۱۰

خانه‌شمارا بخارجیان اجاره‌میدهیم

سازمان مسکن پارس
مرکزاجاره بخارجیان
۸۴۸۴۲۴
۸۵۳۸۵۳
۸۵۷۵۸۵
خرید وفروش

سازمان مسکن کندو
کاتلوگ اجاره بخارجیان
ویلا
آپارتمان
دفترکار
۲۲۷۶۳۸-۲۲۷۶۳۹

وزیری
۶۵۸۱۸۸
۶۵۳۷۴۳
اجاره بخارجیان ـخرید ـفروش.

۸۲۲۹۵۳
سازمان نیازمندیهای خارجیان
خانه‌شمارابه‌خارجیان اجاره‌میدهد
۸۲۷۹۰۱-۸۳۸۱۰۶

مرکزاجاره به خارجی وایرانی
۲۳۶۱۴۳

رابینسون
اجاره بایرانی وخارجی
خرید و فروش
۶۵۵۴۲۶

کورش لیسینگ
مرکز اجاره به خارجیان
۸۵۱۴۷۷
۸۴۷۹۳۸

تلفنهای
۶۸۵۵۹۶،۶۸۱۴۴۸
سریعترین‌مراکز اجاره بخارجی در شمال شهر

مؤسسه امور خارجیان
۷۵۱۷۸۲ - ۷۵۲۲۵۸

مؤسسه نیازمندیهای خارجیان
خانه بخارجیان اجاره‌میدهد
۸۳۰۰۸۱ - ۸۳۰۰۸۲
۸۲۱۸۱۱ - ۸۲۱۷۲۳
۳۱۱ تخت جمشید شمال سفارت آمریکا

سازمان نیازمندیهای فرخ
مرکزاجاره وخرید وفروش
۲۲۹۱۵۵-۲۲۹۱۵۷
مباشرت نیز میپذیریم

تهیه مسکن گلدیس
آپارتمان ویلا محل کار شمارا در شمال شهر فوری بخارجی، وایرانی اجاره میدهد
تلفن ۸۴۰۴۶۲

مؤسسه فرد
بزرگترین مرکزاجاره بخارجیان
۶۸۶۱۵۸-۶۸۵۷۳۷

مؤسسه مشاورخارجیان
۸۳۲۹۵۸،۸۲۴۴۱۶

مرکز اجاره بایرانی و خارجی ۲۴ ساعته خرید و فروش ۸۳۲۹۳۳

اجاره فوری به ایرانی و خارجی
خریدو فروش ملک و آپارتمان ۶۲۴۶۱۹ و ۶۲۴۶۱۸

آژانس بین‌الملل
بخارجیان ویلا و آپارتمان شما را اجاره میدهد ۸۳۰۸۴۲ ۸۳۰۸۴۳

نیازمندیهای اطلاعات

تلفنهای: ۳۰۳۷۰۲-۳۱۱۲۱۹-۳۱۱۲۲۵-۳۱۱۲۲۴

نیازمندیهای اطلاعات تلفنی رایگان میپذیرد

سوپر مارکت با جمیع امکانات مدرن به قیمت مناسب در داودیه به فروش میرسد تلفن‌های ۲۲۳۵۸۳ و۲۲۵۷۶۶

یك باب مغازه در نارمك باجواز خیاطی با فیش تلفن بفروش‌میرسد نارمك خیابان خاور پلاك ۴۳
آ-۱۵۱۶

دوباب مغازه در خیابان لاله‌زارجنوبی بمساحت ۷۶ متر طبقه فوقانی پاساژ گران هتل بفروش میرسد ۳۱۴۹۵۹

مغازه پوشاك ژانتی
باجواز کسب آب و برق‌آماده به کار دکوراسیون استیل با فروش‌خوب سه طبقه جمعا۴۰ متر واگذار می شود خیابان سنائی نبش کوچه بیستم تلفن ۸۳۷۷۸۱
۱-۳

مغازه کفاشی ژانتی
باجواز آب و برق و تلفن واگذار می شود خیابان‌ژانتی نبش‌کوچه بیستم تلفن۸۳۷۷۸۱
۱-۱۹۲۷

مطب مجهز و با سابقه واگذار میشودبین‌ساعت ۵ر۵ تا۷ر۷ بعداز ظهر ۹۵۲۱۸۹

زمین فروشی

شهرك غرب ومهرشهر ۷۵۲۸۹۸ و ۷۵۵۷۳۴

فروش زمین

جهت ویلا سازی و باغ و کارگاه‌درسرحد آباد- فردیس- فرامرزیه کرج و ملارد بقطعات ۵۰۰ و ۱۰۰۰ و ۵۰۰۰ متری بقیمت مناسب نقد واقساط ۹۳۹۵۵۹ و۳۱۱۸۳۶

زمینهای مهر شهر خریدار و فروشنده‌ایم ۹۳۶۷۵۳
آ-۱۹۶۳

زمین صنعتی خریدار و فروشنده‌ایم ۹۳۶۷۵۳
۱-۱۹۶۵

زمین در جنوب شرقی تهران از متری ۷۰ تومان به بالا خریدار و فروشنده‌ایم تلفن ۳۵۷۸۷۲
۱-۱

قطعه زمینی واقع در ایوبی رستگاران بر ۱۲ متری شمالی ۴۴ × ۱۲ باپروانه ۹واحدمسکونی فروشی یا معاوضه با زمین های دروس ۸۵۶۳۳۹ و۸۴۱۰۷۳

اکازیون
سه قطعه‌زمین بر کانال فردیس متری ۲۰۰ تومان خیابان‌ملارد اول کانال تلفن ۶۴۷۳۸۲
آ-۱۶۵۹

اکازیون
دو قطعه زمین محصورو مشجر به مساحت های ۷۵۰۰ متر و ۲۵۰۰متر باسند مالکیت برجاده رامسر به رودسر در محدوده قاسم‌آبادرامسر بفروش می‌رسد و یابا آپارتمان در شمال‌تهران معاوضه میشود . ۱۰ تا ۱ بعدازظهر تلفن۵۲۳۰۵۸
آ-۱۵۶۳

اکازیون

پروانه ساختمان جهت ۵۰۰ رأس گاوشیری با ۲۰۰ هکتار زمین بسیار عالی و ۳ حلقه چاه‌عمیق در بهترین نقطه ساوج‌بلاغ کرج جاده آسفالته و در صورت لزوم تاسیسات دیگر حاضر برای‌فروش تلفن ۲۲۰۲۸۰ و ۲۲۰۷۸۱

موقعیت واقعا استثنائی
قطعه زمین ۹۰۰ متر مربع محصور کنار دریا با سند - مالکیت‌آماده برای ویلا سازی در محدوده شهر کلاچای‌فقط ۳۰۰ هزار تومان‌فوری‌فروشی تلفن ۲۹۴۸۲۰
آ-۱۴۲۵

اجاره آپارتمان

۱و ۲ و ۳ اطاق خوابه‌از ۳۵۰۰ تا ۵۵۰۰ تومان ۶۵۵۱۳۷ و ۶۵۹۹۷۰

آپارتمان اجاره فرح شمالی اول‌پالیزی باتلفن مستقل۲۳۳۲۲۹

اجاره

برای شرکت خارجی ۴۴ دستگاه آپارتمان- ویلا و چند مجموعه اداری نیازمندیم شرکت چالنج ۶۲۹۱۸۷ ۶۲۲۷۳۴

دفتر کار ۲ تا ۱۰۰اطاقه فوری ۶۵۵۱۳۷ و ۶۵۹۹۷۰

رهن تصرف یک میلیون
ویلا قیطریه ۲ طبقه ۷۰۰ متر بنا۶۰۰متر زمین شوفاژ استخر ۲۴۰۲۷۹
آ-۱۸۴۶

شاهرضا مقابل دانشگاه منطقه تجارتی
۸ دستگاه آپارتمان ۵ اطاق‌با فن‌کوئیل‌وسایر تجهیزات‌آماده فروش‌یااجاره تلفن۶۶۶۲۰۳- ۶۴۹۳۰۰
آ-۱۹۲۹

دروس‌خیابان‌شهرزاد
آپارتمان طبقه‌دوم بسیارلوکس ۴ اطاق خوابه با اطاق دفتر حمام سوناو سرویس کامل‌به خارجی وایرانی اجاره داده میشود تلفن ۲۳۳۷۲۴ از ۱۱ صبح تا۱ بعدازظهر
۱-۳ آ-۱۶۶۰

مسکن لایف
اجاره ویلا آپارتمان خانه تلفن ۲۲۸۱۲۸
آ-۱۶۲۹

۲اطاق خواب لوکس ۱۵۰ متر مربع واقع در خیابان شاه فروردین جنوبی اجاره داده می شود تلفن ۸۹۳۹۳۳ و ۶۶۵۱۵۱

آپارتمانهای ۲و۳ و۴اطاق خوابه وویلا جهت سکونت ودفتر کار از ۵ هزار تومان ببالا در عباس آباد گاندی و پهلوی و جردن فوری اجاره داده میشود ۶۲۵۲۰۱ و ۶۲۳۵۱۱
آ-۱۵۷۹

تهران‌پارس‌فلکه چهارم خیابان ۲۲۲غربی پلاک ۱۰ طبقه دوم ۲اطاق‌خوابه با سرویس‌کامل و شوفاژ اجاره داده میشود تلفن ۴۲-۸۴۴۰۴۱
آ-۱۶۳۳ ۱-۶

آپارتمان در جردن
۴اطاق خواب کولر شوفاژ تلفن پارکینگ آماده اجاره‌می باشد ۲۲۲۴۷۹ و ۲۲۲۴۸۰
آ-۱۶۸۴

اجاره

پهلوی دوطبقه ۱۱اطاقی تکمیل باسه تلفن حیاط جهت‌کار یا یك طبقه مسکونی تلفن ۶۸۰۴۶۷

نیاز آپارتمان اجاره

آپارتمان مسکونی ومحل کارفوری نیازمندیم ۸۳۸۸۳۳

یك خانواده سوئیسی طالب ویلائی در شمال شهربا اجاره حداکثر۲۰ هزار تومان میباشد تلفن ۲۹۳۳۶۱

آپارتمان۱۴تاقه درشمال شهربرای کار موردنیاز است تلفن ۸۳۲۳۴۸

نیازفوری‌ویلا و آپارتمان‌محل کار در شمال شهر ارژنگ ۶۸۱۲۷۷
۱-۱۰ ۱-۱۰۶۶

به دواطاق جهت‌سکونت یك خانواده کوچك در غرب تهران مورد نیاز است تلفن ۳۲۸۳۸۷

آپارتمان شمارا ۴۸ ساعته اجاره میدهیم ۶۲۷۳۹۴ و ۶۲۳۷۴۶- ۶۲۴۷۳۱
آ-۱۵۲۲

نیاز اجاره نیاز اجاره
جهت یک شرکت سوئدی ۵ دستگاه آپارتمان ۲ و ۳ اطاق خوابه و ۲ دستگاه ویلا در شمال شهر فوری نیازمندیم ۲۲۷۶۳۸
آ-۱۳۲۸

نیاز ویلا یا آپارتمان
جهت مدیر عامل یک شرکت امریکائی۳اطاق خوابه بااستخر خصوصا آپارتمان طبقه اول نیازمندیم ۸۴۸۴۲۴
آ-۱۳۲۷

نیاز فوری آجاره

بیک آپارتمان ۳اطاق خوابه باتجهیزات طبقه اول یا دوم حوالی‌الهیه - فرشته تا۸۰۰۰ تومان نیازمندیم ۸۳۹۴۶۶
آ-۱۵۰۷

ویلا وآپارتمان در شمال شهر برای کارمندان عالی‌رتبه شرکت خارجی فوری نیازمندیم ۲۲۲۶۳۰ و ۲۲۷۵۱۱

نیاز خرید زمین

خریدار زمینهای‌افسریه ۳۴۳۳۴۶

زمینهای‌تهران‌پارس خریداریم ۷۹۳۰۲۰
آ-۱۵۳۵

خریدار زمین افسریه ۳۴۱۳۵۹
آ-۱۵۷۳

اهوازاهواز

و خرمشهر زمین خریداریم ۷۹۴۴۱۸

زمین‌های تهران پارس‌خریداریم تلفن ۷۸۰۲۹۴
آ-۱۱۳۰

شهرك غرب ومهرشهر

۷۵۲۸۹۸ و ۷۵۵۷۳۴

تهران‌پارس زمین خریداریم‌تلفن ۷۳۱۳۶۶
آ-۱۱۲۹

خریدزمین‌افسریه و بلوارضا پهلوی تلفن ۳۴۴۹۸۲
آ-۱۹۸۰

بنگاه‌معاملات‌املاك

خانه و آپارتمان فروشی اجاره‌ای طالبیم۹۳۲۷۴۷

خرید ، فروش ، اجاره رهن تلفن ۶۵۱۹۲۰

کارخانه ساخته شده و زمین های صنعتی‌و کشاورزی و مسکونی خریدار و فروشنده‌ایم تلفن ۹۲۲۷۱۶

بورس املاک شمیران دفتر براتی ۲۷۲۵۷۵

خریدویلا

حوالی الهیه - فرشته پهلوی‌بیك ویلامهندسی سازبا استخر وتجهیزات بقیمت تاه میلیون‌تومان خریداریم ۸۳۹۴۶۶

بورس اراضی مهرشهر کوی‌ولیعهد گوهردشت ۶۴۸۲۵۵

خرید و فروش زمین‌های بلوار رضاپهلوی ۳۴۵۶۵۳

دفتر پارس
مرکز معاملات‌املاك‌شهر وشمیرانات ۸۴۱۵۵۸

زمین های صنعتی و کارخانه‌ای خریدار و فروشنده‌ایم ۹۲۵۹۴۸

مسکن لایف
خرید ویلاو آپارتمان و خانه تلفن ۲۲۸۱۲۸

فروش کارخانه

کارخانه‌ای بمساحت ۷۵۰۰ متر مربع‌با۱۲۰۰ متر سالن و ۲۰۰ متر ساختمان اداری با برق ۲۵۰ آمپر در خیابان سپهبدرزم‌آرا بفروش‌می رسد تلفن ۵۹۱۱۶۵ - ۵۹۰۳۷۸

کارخانه‌فروشی

۵۰۰۰ متر زمین ۱۱۰۰ متر سالن‌آب ، برق ، استخرساختمان دفتری و کانتین وپست برق اختصاصی برای کسب اطلاع بیشتر بانلفنهای ۶۸۳۵۰۴ و ۶۸۲۷۴۲ و ۶۸۲۳۵۸ تماس حاصل نمائید.

ویلا ومستغلات درشمال شهر فروشی ۲۶۳۱۴۲

مرکز خرید و فروش اراضی مهرشهر گوهر- دشت‌فردیس‌سرحدآباد و ملارد ۹۲۲۷۳۹

معاملات پول

وام ۵ر۱٪ روی‌ملك- اتومبیل و تلفن

۸۵۵۳۵۳

پول شرطی ازصد هزار تا ۵ میلیون تومان‌ببالا ۹۲۰۸۲۹

برای تهیه وام فقط در مقابل وثیقه ملکی ازیك میلیون تومان به بالا با ماتماس بگیرید۶۶۶۲۶۳ ۶۶۰۲۰۰ - ۶۶۴۶۱۸

پول در مقابل خانه هر مقدار بخواهید پهلوی دفتر جلالی ۸۹۴۱۹۳ و

پول شرطی موجود ۶۸۴۵۲۵

وام

چك کارمندی مازاد ملك تلفن ،ملك‌شرطی

۶۶۵۴۵۱

وام به چك کارمندی ، ملك، اتومبیل ، فرش

۷۵۲۱۳۳

وام

برای دریافت هرنوع‌وام با ما تماس بگیرید ما مشکل پولی شمارا با توافق طرفین

هزاری ۱۵ تومان مرتفع میسازیم .
۱- وام در مقابل مازاد سند بدون رفتن‌بمحضر
۲- وام درمقابل‌اتومبیل و خرید اتومبیل
۳- وام در مقابل تلفن
۴- وام برای‌خریداثاثیه منزل‌واحتیاجات‌ضروری تلفن ۸۹۲۲۴۳

وام به چك کارمندی بدون ضامن ۶۶۶۶۷۸

پول فوری‌در مقابل‌خانه و مستغلات موجود ۹۲۸۴۶۵

پول

با بهره ۲ درصد نیمساعته‌ارزانتر ازهمه‌جا در مقابل - مازاد ملك سند اتومبیل و تاکسی تلفن و چك‌کارمندی تلفن۶۴۵۵۳۲و ۶۴۸۲۳۹

کاخ بین شاه وشاهرضاجنب‌قاآنی پلاك ۱۴۱ر۱ شرکت جم‌فر

پول شرطی در تهران پارس نارمکتهران نو موجود است ۷۹۰۰۹۰

وام‌ارزان

ملك - اتومبیل- چك کارمندی - فرش ۸۵۰۷۴۷

پول در مقابل املاك شمال شهر و شمیران موجود تلفن های ۸۲۵۲۶۳ و ۸۲۹۵۲۷

پول موردنیاز

به پول راکد شما با تضمین بهره میدهیم

۷۵۲۱۳۳

خانم و آقای محترم به‌پول راکد شما با بهره عالی نیازمندیم ۸۵۰۷۴۷
آ-۱۵۸۰

قبوض وسهام

خرید قبوض شهرداری قرضه‌دولتی‌ومرحله‌سوم ۶۴۵۹۹۷

استخدام

تعدادی دوشیزه‌یابانو جهت آویز کار لوستر نیازمندیم .
شهباز چهار راه‌دروازه دولاب‌جنب‌بانك‌صادرات نمایشگاه لوستر گوهر شب چراغ

استخدام

بیکنفر آشپز ایرانی که از عهده آشپزی کامل‌بر آید باحقوق‌مکفی ومزایا نیازداریم اول خیابان خیام سلف سرویس موسسه اطلاعات

استخدام حسابدار
حسابدار و کمك حسابدار دارای سابقه و تجربه کار استخدام میشود شرکت آلتامیرا نادرشاه چهارراه‌تخت طاووس شماره ۱۴۰ تلفن ۸۹۴۶۳۶-۸
۱-۲ آ-۱۷۰۲

خیاط

بچند نفردوشیزه یابانو جهت‌دوزندگی نیازمندیم تلفن ۹۷۳۵۳۴

بچند نفر دوشیزه‌دیپلمه و نارگر ساده دوشیزه‌یا بانوجهت کار درکارخانه داروسازی نیازمندیم تلفن ۹۷۶۰۶۱

بچند نفر کارگر سری دوزی زنانه نیازمندیم تلفن ۹۲۲۳۱۱
۱-۳ آ-۱۸۰۹

برای اداره امور فنی کارخانه واقع در اهواز بیك نفر مدیر با تجربه که دارای‌سابقه کارمفید بوده و با ماشین آلات تولیدی واکستردورهای ذوب مواد پلاستیك کار کرده باشد و در تولید محصولات پلاستیکی صاحب نظر بوده‌وبتواند کارگاهی را اداره نماید نیازمندیم با تلفن‌شماره ۶۶۳۲۵۴ یا به آدرس شاهرضا - مقابل‌دبیر- خانه دانشگاه ساختمان شماره ۳۲۲ طبقه دوم شرکت به‌ذی مراجعه فرمایند .

کارگر چاپخانه

ماشینچی‌ملخی استخدام میشود مه چاپ‌شهرری پاساژ شیشه ۵۹۱۶۲۸
آ-۱۹۰۱

تعدادی کارگرتمام‌ونیمه وقت نیازمندیم تلفن ۷۵۳۵۴۲

نگهبان

سن کمتر از ۳۰ سال نباشد با حقوق مکفی استخدام میشود تلفن ۹۲۶۹۷۹

مهندس راه وساختمان برای بم و اطراف تهران ۳۷۳۶۱۷ - ۳۷۳۴۸۵
آ-۱۷۱۹

آگهی استخدام

شرکت سهامی فیروزبه چند نفرکارمند دیپلمه‌با سابقه کار جهت امور حسابداری احتیاج‌دارد. داوطلبان با صندوق پستی‌شماره۱۰۱۵مکاتبه فرمایند .

دعوت از زن و شوهر آقائی سالخورده و تنها که درباغی مصفا درشمیران سکونت دارد به منظور رفع تنهائی بیك زن و شوهر تحصیل کرده‌و باسلیقه نیازمند است تلفن ۲۸۱۰۱۸
۱-۲ آ-۱۸۱۹

باغبان

به باغبان با تجربه که حداقل ۱۰سال سابقه باغبانی‌داشته‌باشد برای کارتمام‌وقت درمازندران (شهرستان نور) احتیاج است‌مسکن نیز داده می شود داوطلبان‌از صبح تا ۵ بعداز ظهر به تلفن ۸۲۷۸۲۸ و از ۵ بعداز ظهر به بعد به تلفن ۲۹۱۶۱۰ مراجعه‌نمایند.
آ-۱۴۰۶

۵ نفر موتوری با گواهی نامه وضامن معتبر مورد لزوم است خیابان ویلا پلاك ۲۳۱تلفن ۸۹۲۰۸۶
آ-۱۴۱۱

بیك دوشیزه یا بانو ماشین نویس بطورنیمه وقت از ساعت ۸ صبح الی۱بعداز ظهرنیازمندیم ۸۵۷۵۴۴
آ-۱۴۱۳

دوشیزه یا بانوتلفنچی ویك نفر مرد تلفنچی جهت شیفت شب نیازمندیم‌تلفن ۸۹۶۲۳۱
آ-۱۴۱۴

بیمارستان وزایشگاه پاسارگاد

واقع در اول جاده قدیم شمیران روبروی خیابان آمل چند نفر کمك بهیار زن با داشتن‌گواهینامه پایان ابتدائی وچندنفر کارگر ساده و آبدار مرد با حقوق مکفی استخدام مینماید. از ساعت ۹ الی ۱۴ هرروز مراجعه نمایند.
۱-۲ آ-۱۸۱۶

سکرتر

بیك‌دوشیزه‌یا بانوجهت جوابگوئی تلفن که آشنا به تایپ فارسی باشد تمام وقت نیازمندیم‌تلفن ۸۵۵۱۷۷
آ-۱۷۱۶

افراد مشروحه زیر جهت نظارت در کارگاه‌های راه‌سازی باحقوق مکفی استخدام میشود

۱-مهندس‌راه‌وساختمان باحداقل ۱۰سال سابقه
۲-مهندس‌راه‌وساختمان با حداقل ۵سال سابقه
۳- نقشه‌بردار باحداقل ۵سال سابقه .
۴- تکنیسین با حداقل ۱۰ سال سابقه .
۵- ناظر فنی با حداقل ۱۰ سال سابقه .
۶- ناظر فنی با حداقل ۵ سال سابقه
طالبین به خیابان فیشر آباد خیابان نیکوشماره ۴۳ مراجعه فرمائید .

به تعدادی کارگر ساده زن‌ومردجهت بسته‌بندی نیازمندیم ۷۶۳۱۵۲

جوشکار درجه ۲و ۳ آریامهر شماره ۱۷۶ شرکت کارن

آگهی استخدام

بچند نفرکارگر خیاطزن یامرد نیازمندیم .خیابان هاشمی چهارراه جیحون روبروی دبستان بهرام عکاسی افشان تولیدی رامین تلفن ۹۶۳۱۱۵

ماشین نویس فارسی
به خانمی جهت تایپ فارسی‌و جواب تلفن بطور تمام وقت موردنیاز است تلفن ۸۳۱۹۷۵
آ-۱۶۹۴

استخدام تلفنچی
دوشیزه یابانوی تلفنچی آشنا به تایپ فارسی برای کارتمام وقت نیازمندیم ۸۳۹۴۶۶
ا-۱۵۰۹

استخدام
شرکت دولتی‌به‌تعدادی راننده پایه یک و دو نیازمند است تلفن۴-۶۲ ۶۳۳۰۶۲
۱-۳ آ-۱۶۲۷

مستخدم برای دفتر وکالت‌تماء وقت نیازمندیم تلفن ۸۲۰۴۳۱
آ-۱۳۱۹

به تعدادی سوهانکار با مزایای عالی نیازمندیم تلفن ۵۶۵۳۳۰
آ-۱۵۶۰

تکنیسین برق

تعدادی تکنیسین و استادکار برق حقوق و مزایای متجاوزاز۴۵۰۰۰ ریال برای تهران استخدام میشود تلفن ۷۵۷۲۰۹
آ-۱۵۶۳

استخدام فروشنده

تعدادی‌فروشنده‌استخدام میگردد خیابان‌پهلوی‌بالا تراز سینما آتلانتیك گالری دیبا .
آ-۱۵۳۵

تعدادی نقشه - کش و تکنیسین باتجربه استخدام میشود

طالبین به خیابان‌فیشر آباد خیابان نیکو شماره ۴۳ به آقای مهندس عبدالسلام‌مراجعه‌فرمایند

یکنفرمهندس راه و ساختمان‌با حداقل ۵ سال سابقه برای سرپرستی کارگاههای حوزه رفسنجان و تعدادی تکنیسین ساختمان مسلط به نقشه - برداری با۴ سال سابقه برای کاردرحوزه رفسنجان و بندر- عباس مورد احتیاج است . متقاضیان‌بانلفن ۸۲۰۱۴۱تماس بگیرند.
آ-۱۵۴۲

تعدادی راننده جهت بیابان‌که حداقل۵ سال سابقه کارداشته باشد نیازمندیم ۹۲۱۳۱۵
آ-۱۳۰۷

بچند نفر خانم‌ماشین نویس‌و یک پیشخدمت نیازمندیم تلفن ۸۳۷۷۸۵
۱-۲ آ-۱۳۱۱

شخصی آشنا به صندوقداری بامدرک بهیاری و گواهینامه از ساعت ۷ شب تا۷ صبح ۳۳۷۰۱۵
۱-۳ آ-۱۳۱۵

بیك نفر مهندس با سابقه جهت نظارت راه سازی مورد احتیاج‌است تلفن ۸۴۹۷۱۹

به یك خانم منشی تمام وقت با حقوق مکفی نیازمندیم تلفن۸۲۰۴۳۱

تعدادی نظافتچی مرد و زن تمام و نیمه وقت نیازمندیم تلفن۷۵۳۵۴۲

پیشخدمت زن با ضامن جهت دفتر کارنیازمندیم تلفن ۶۶۶۸۵۶

یك شرکت بزرك - ساختمانی جهت سر - پرستی کار های اسکلت فلزی و پیاده کردن نقشه های‌مربوطه‌احتیاج به دو تکنیسین تحصیل کرده در تهران باحداقل ۵سال سابقه کار دراین قبیل امور داردواجدین شرایط با ۶۵۳۰۱۶ بین ساعات۵-۳تماس‌بگیرند

بیکنفرکارمندحسابداری جهت کارگاه ساختمانی نیازمندیم ۹۵۵۳۳۵ و ۹۵۱۵۹۸

بازاریاب ورزیده با سابقه کار نیازمندیم تلفن ۹۵۷۰۲۵
آ-۱۵۴۳

به تعدادی دوشیزه ویا بانو سری‌دوز شلوار مردانه‌ودامن زنانه‌حداقل یکسال سابقه کار نیازمندیم ۹۲۰۳۳۵
آ-۱۵۲۴

بیك نفر بانوی متاهل تلفنچی‌آشنائی‌به‌بایگانی وماشین نویسی و یکنفر تحصیلدارو ۲ نفربازار- یاب مردازساعت ۸صبح الی۵ بعدازظهرنیازمندیم باتلفن های ۵۲۶۸۵۱ - ۵۳۱۰۷۹ - ۵۳۷۱۸۵ تماس حاصل شود .

جویای کار

دوشیزه وارد به تایپفارسی و آشنابزبان انگلیسی بعد از ظهر ها ۳ ببعد آماده کار می باشد تماس از ساعت ۱ ببعد ۶۵۸۷۴۴

راننده مپاپیک
جوانی تحصیل کرده دررشته فنی از صبح الی ۵ بعد ازظهر آماده‌کار میباشد تلفن۵۴۳۴۳۲ از ۸ صبح الی ۵ بعد ازظهر تماس گرفته شود

آموزشگاهها

اموزش رقص در یکهفته
ایرانی عربی خارجی کلاس رقص تاربین‌یان حافظ کالج ۳۷۲۳۵۴

تدریس

انگلیسی خصوصی ۸۵۵۸۰۱

تدریس‌خصوصی

ریاضیات دبیرستان و هنرستان بطور فشرده توسطدبیر باسابقه و لیسانسیه ریاضی تلفن ۲۶۴۱۶۰

مکالمه انگلیسی

بادبیران ایرانی و خارجی تلفن ۶۵۵۷۰۵

جلسه اول مجانی ، کلیه دروس ساعتی ۵۵تومان تلفن ۵۵۷۵۸۹

تدریس دروس دبیرستانی و کنکورتوسط دانشجویان‌دانشگاه آریامهر تلفن ۶۳۶۶۸۳
۱-۲ آ-۱۶۰۰

کلیه دروس تلفن ۹۸۲۶۷۴
آ-۱۶۰۲

دروس دبستانی- راهنمائی - دبیرستانی انگلیسی - آمادگی تضمینی ۷۵۶۵۶۳

کلیه‌دروس

توسط دبیران مجرب تلفن ۲۲۷۶۴۰

پانسیون

پانسیون‌کاخ شمالی خانم کارمند و دانشجو ۶۶۰۸۵۱ و۶۴۸۳۹۵۰
آ-۱۸۲۲

سکرتر

ماروبنی‌کورپوریشن جهت دفتر پروژه برق در تهران احتیاج‌بیك سکرتر مسلط به تایپ لاتین که بتواند حداقل ۴۰کلمه در دقیقه تایپ‌کند وبه زبان انگلیسی هم آشنائی داشته باشد داردبرای اطلاع بیشتر لطفا با تلفن های ۳-۶۲۲۰۹۱ - ۶۲۱۲۰۷- ۶۲۴۸۱۳ تماس حاصل نمائید .

تایپیست

گروه صنعتی خاور (شرکت سهامی‌عام) از چند نفر خانم که‌واجد شرایط زیر باشند دعوت به همکاری مینماید.
۱- مسلط به‌تایپ فارسی و لاتین
۲- مسلط به زبان انگلیسی
داوطلبین میتوانند همه روزه به دایره‌استخدام گروه صنعتی خاور واقع در بلوار الیزابت نبش کوچه سوم مراجعه نمایند.

مهندسان‌مشاور استخدام‌مینماید

جهت نظارت کارگاه در تهران و شهرستانها
۱- مهندس راه و ساختمان با ۵ سال سابقه
۲- مهندس‌برق و تاسیسات باه‌سال‌سابقه
۳- تکنیسین ساختمانی با۲ سال سابقه
تلفن ۹-۸۹۱۱۳۶

استخدام
لیسانسیه‌های علوم طبیعی وشیمی و دیپلمه‌های طبیعی‌و ریاضی که‌خواهان‌آینده درخشان وحقوق مکفی ومحیط‌کار علمی می‌باشند برای معرفی‌دارو های یك موسسه بزرك داروئی در تهران و شهرستانها بهمکاری دعوت میشوند .
داوطلبان برای تعیین وقت مصاحبه از ساعت ۹ صبح تا ۱۵ باتلفنهای ۲ و ۳۱۱۹۶۱- ۸و ۳۰۴۳۸۷- ۳۰۱۰۱۱تماس بگیرند

استخدام‌میکند

شرکت ارج برای تصدی مشاغل زیر با حقوق و مزایای مکفی شما را به همکاری دعوت میکند
۱- سرپرست کنترل اسناد حمل سفارشات خارجی با تحصیلات‌دیپلم و دو سال سابقه کار و آشنائی کامل به زبان انگلیسی .
۲- کارمند استعلام‌وسفارشات خارجی با حد اقل تحصیلات دیپلم و دوسال سابقه کار وآشنائی کامل بزبان انگلیسی .
۳- مسئول تهیه روش‌کار با تحصیلات دیپلم فنی مکانیك یا فلزکاری‌مسلط به نقشه کشی و یکسال سابقه کار .
۴- طراح قالب ابزار وماشین آلات صنعتی با تحصیلات دیپلم فنی و ۴ سال سابقه کار .
۵- ماشین‌نویس فارسی‌ولاتین با تحصیلات‌حدود دیپلم و دوسال سابقه‌کار و آشنا بزبان انگلیسی .
۶- حسابدار معین نویس باتحصیلات‌دیپلم‌متوسطه و ۳ سال سابقه کار .
۷- کارگر شابلن ساز و قالب‌ساز با تحصیلات ششم ابتدائی و دو سال‌سابقه کار .
آدرس: کیلومتر ۵ جاده‌مخصوص کرج تلفن ۳۹-۹۶۲۰۳۱

استخدام‌فوری

برنامه‌ریزتولید-برنامه‌ریزمواد

کارخانجات پارس الکتریك (شرکت سهامی عام) تعدادی برنامه ریزتولید و برنامه ریز مواد رابا شرایط زیر استخدام مینماید.
۱- حداقل تحصیلات دیپلم ریاضی
۲- حداقل ۲ سال سابقه کار
۳- آشنائی کامل به زبان انگلیسی
افراد آشنا بزبان آلمانی ،دارندگان تحصیلات عالیه و همچنین دارندگان سابقه کار درصنایع الکترونیك ارجحیت دارند.
واجدین شرایط به آدرس خیابان آیزنهاور ایستگاه شاوب لورنس شماره ۵۶۳ مراجعه نمایند. تلفن :۵-۹۷۲۰۴۱

تلفنهای استخدام:۳۰۳۷۰۲-۳۱۱۲۱۹

نیازمندیهای اطلاعات

تلفنهای: ۳۰۳۷۰۲-۳۱۱۲۱۹-۳۱۱۲۲۵-۳۱۱۲۲۴

نیازمندیهای اطلاعات تلفنی آگهی میپذیرد

دیپلمه‌فنی

کارخانه اتومبیل سازی خاور از تعدادی‌دیپلمه فنی که به خواندن نقشه و تسلط کامل به‌زبان آلمانی داشته باشند و همچنین درکارخانه های اتومبیل سازی نیزسابقه‌دارند جهت سرپرستی وکمك سرپرستی قسمت های تولیدی کارخانه‌با حقوق و مزایای مکفی استخدام می‌نماید.

شرایط

۱ـ حداکثر سن ۳۰ سال

۲ـ دارا بودن برك خاتمه خدمت یا معافیت دائم

واجدین شرایط میتوانند همه روزه در روزهای شنبه ۲۳ ویکشنبه ۲٤ به دایره استخدام گروه صنعتی خاور واقع در بلوار الیزابت نبش‌کوچه سوم مراجعه نمایند.

استخدام فوری

یکنفر فروشنده سیار لوازم سنك‌بری (جوان خوش‌برخورد)با سواد با داشتن ضامن معتبر که خدمت سربازی را انجام داده‌یامعافیت دائم‌داشته باشد با گواهینامه رانندگی با حقوق و مزایای مکفی خیلی فوری استخدام میگردد . کسانی که تجربه قبلی‌داشته‌باشند حق‌تقدم‌خواهند داشت.
درصورت تمال با تلفن ۳۲۵۲۹ در اصفهان تماس حاصل نمائید .

AIR FRANCE

recherche

personnel parlant français pour la régulation opérationnelle de ses vols à Mehrabad. Niveau baccalauréat mathématiques.
Tel. 646.394 - 665.766.

یک نفر بایگان‌مرد

باآشنائی به تایپ فارسی و لاتین وباتسلط کامل به زبان انگلیسی برای کار درکارگاه گچساران با حقوق ومزایای کافی استخدام میشود .

داوطلبین می‌توانندبا تلفن شماره۸۹۵۲۲۰ آقای سویفت تماس حاصل نمایند .

شرکت مهندسی
ایران‌اینتر کنسالت

شرکت ساختمانهای فولادی پارس وفامابتون بافراد مشروحه ذیل نیازمند است :

۱ـ حسابدار مالی یکنفر با دوسال سابقه‌کارمحل کار حومه کرج .

۲ـحسابدار صنعتی دونفر با سه‌سال سابقه‌کار محل کارحومه کرج کیلومتر ۲۳ جاده خراسان.

همه‌روزه باستثنای پنجشنبه ها ۸ صبح تا ۵بعد ازظهر بدفتر مرکزی خیابان ویلا جنب صنایع دستی کوچه سپندار ساختمان آردل پلاك ۱۵ر۱ مراجعه نمایند .

شرکت پیچازالکتریک

واقع در شهر صنعتی البرز (قزوین) جهت قسمت مونتاژ کلیدهای برق احتیاج به تعدادی بارگرزن دارد .

داوطلبان‌به‌آدرس‌کارخانه «فلکه» دوم ،پشت کارخانه مولن‌موکت کارخانه‌پیچاز الکتریك‌تلفن ٤۰۳۰ آقای محمودی مراجعه فرمایند.

حسابدار دیپلمه

شرکت بلنداکس

چند نفر حسابدار دیپلمه بادو سال سابقه کار و حداکثر سن ۳۰ سال استخدام میشود.
بخیابان قدیم شمیران بالاتر از سه راه ضرابخانه انتهای کوچه لاجوردی کارخانه بلنداکس مراجعه فرمائید.

بیمارستان و زایشگاه اقبال استخدام مینماید .

۱ـ تعدادی ماما
۲ـ کارگرساده‌مرد وزن
به خیابان آذربایجان کارگزینی بیمارستان مراجعه فرمائید

سازمان پژوهش و گسترش ایران

افراد ذیل را دعوت بهمکاری مینماید :
۱ـ منشی تسلط بزبانهای فارسی و انگلیسی با تجربه کافی .
۲ـماشین‌نویس دوزبانه فارسی و انگلیسی .
۳ـ ماشین‌نویس فارسی .
از متقاضیان تقاضا میشود بغیر از روز های پنجشنبه و جمعه بین ساعات ۸ تا۵ بعدازظهر به زعفرانیه خیابان پیراسته شماره ۸٦ یا با تلفن ۲۹٤۵٦۰ مراجعه نمایند .

استخدام فوری

مهندسین مشاوران ـ تی‌ـ سی به پرسنل مشروحه زیرنیاز دارد

۱ـ نقشه‌کش باسابقه کار ۵ نفر
۲ـ بازرس نصب کابل باسابقه‌کار ۲۳ نفر
۳ـ راننده باسابقه‌کارمتاهل‌بامدرك ششم‌ابتدائی ٤۰ نفر

واجدین باید دارای شرایط زیر باشند :

الف ـتابعیت ایران .
بـ دارای دیپلم کامل متوسطه .
جـ داشتن برك خاتمه خدمت یا معافیت دائم .
دـ آشنا بودن به زبان انگلیسی .

واجدین‌شرایط می‌توانند به‌آدرس امیرآباد بعداز بلوار الیزابت روبروی‌پارك‌فرح‌ساختمان‌شرکت مخابرات پلاك ۲۲۰ طبقه اول مراجعه کنند

استخدام نامه‌رسان

چند نفر موتور سوار با حقوق ومزایای مکفی و برخوردار از بیمه خدمات درمانی فوراًاستخدام میشود .

شرایط: حداقل تحصیلات ششم ابتدائی و داشتن برك خاتمه خدمت یا معافیت دائم‌غیر ـ پزشکی

داوطلبان به آدرس خیابان پهلوی ـ روبروی فروشگاه کوروش ـ کوچه نوربخش ـ شماره۱۹ سازمان کاسپین مراجعه فرمایند.

دیپلمه

گروه صنعتی خاور (شرکت سهامی عام) از چند نفر دیپلمه ریاضی دعوت به همکاری‌مینماید

۱ـ داشتن برك خاتمه خدمت یا معافیت دائم

۲ـ حداکثر سن ۳۰ سال

داوطلبین جهت تست مصاحبه میتوانند روز شنبه ۲۳ اردیبهشت ماه به دایره استخدام گروه صنعتی خاور واقع در بلوار الیزابت نبش کوچه سوم مراجعه نمایند .

آگهی استخدام فوری

یك شرکت معتبر ساختمانی و مهندسی بچندنفر مهندس راه و ساختمان مسلط بزبان انگلیسی و ۵ سال تجربه کارگاهی احتیاج دارد .

متقاضیان واجد شرایط میتوانند بخیابان تخت جمشید ساختمان بانك ایرانیان طبقه نهم مراجعه نمایند .

دعوت بهمکاری

یك نفر خانم حسابدار آشنا به امور ارزی ویك نفر خانم سکرتر مسلط به تایپ فارسی هرکدام باحداقل سه سال سابقه‌کاربهمکاری دعوت می شوند .

ساکنین خیابان آیزنهاور ارجحیت دارند.
لطفا با صندوق پستی ۱۲۷۸ـ۱۱ مکاتبه نمائید.

استخدام حسابدار

یکنفر دیپلمه وارد به امور حسابداری ودفترداری باحداقل سه‌سال سابقه‌کار موثر استخدام‌میشود ۸۹٦۷۵۹ و ۸۹٦۳۲٦ (۸صبح الی ٤بعداز ظهر) خیابان ویلا پائین‌تر ازکریم‌خان زند شماره ۲۳٦ شرکت اوزان

استخدام

یك شرکت تولیدی چند نفر خدمتگزار مردرا باسواد خواندن‌ونوشتن استخدام‌می‌کند داوطلبین به‌آدرس زیر مراجعه فرمایند.
فرح شمالی کوی پیروزفر پلاك ۷۰

استخدام فوری راننده‌پایه‌دو

آدرس : شرکت آنتروپوز خیابان آناتول فرانس شماره ۹۹

مدیر کارخانه

برای سرپرستی قسمت فنی کارخانه تولیدی درشهر صنعتی ساوه احتیاج‌به مهندس مکانیك یاشخصی‌با تجربه درمدیریت فنی میباشد تلفن ٦۸۳۵۰٤ و٦۸۲۷٤۲ و٦۸۲۳۵۸

استخدام دیپلمه

شرکت سهامی تولید وانتقال نیروی برق ایران (توانیر) وابسته به وزارت نیرو تعدادی دیپلمه‌و فوق‌دیپلمه برق‌ومکانیك ودیپلمه ریاضی‌وطبیعی راجهت خدمت در نیروگاه های ری و شهریار رابهمکاری دعوت‌مینماید . داوطلبین‌واجد شرایط میتوانند با در دست داشتن مدارك زیر روزشنبه ۲۳ر۲ر۲۵۳۷ به‌اداره استخدام این شرکت واقع در تهران ـمیدان ونك‌ـ خیابان برزیل مراجعه نمایند

۱ـ اصل وفتوکپی شناسنامه .
۲ـ اصل و فتوکپی مدرك تحصیلی
۳ـ اصل و فتوکپی کارت پایان خدمت‌و یامعافیت دائم .
٤ـ ۵قطعه عکس ٤ × ٦
م الف ۳۸۷۲

رئیس‌حسابداری

شرکتی برای تصدی شغل ریاست حسابداری هتل خود در اهواز باحقوق ومزایای مکفی استخدام مینماید.
شرایط مورد نیاز:
۱ـ لیسانس حسابداری یا بازرگانی .
۲ـ۳ سال سابقه کار حسابداری که حداقل یك سال آن بصورت سرپرست یا معاون باشد .
۳ـآشنائی بزبان انگلیسی تا حدودی
خواهشمند است تقاضای خودرا باذکر مشخصات کامل (آدرس ـ تلفن ـ سابقه کارـ محل کار) به آدرس تهران‌ـ جاده قدیم شمیران ایستگاه عوارضی پلاك ۳۹۳ شرکت جهان‌بین ارسال فرمایند.

شرکت معتبر تجارتی افرادزیر را بهمکاری دعوت می‌نماید :

۱ـ ماشین‌نویس فارسی و لاتین باتجربه آشنابه زبان انگلیسی یکنفر
۲ـ حسابدار باتجربه یکنفر
۳ـ ویزیتور ماشین‌آلات ولوازم صنعتی مسلط به زبان انگلیسی یکنفر

داوطلبین جهت انجام مصاحبه لطفا بین ۷تا ۲ بعدازظهربا تلفن ۳۱٤۱۲۱ داخلی۲۳تماس‌حاصل نمایند .

شرکت مقاطعه‌کاری

کنستروکسیون

جهت‌کار در تهرا نوبندرشاهپور به افراد زیر با حداقل ۳سال سابقه‌کار مفید نیازمند است .
۱ـکمك حسابدار محل کاربندر شاهپور .
۲ـ صندوقدار محل‌کار بندرشاهپور .
۳ـ تلفنچی محل کار تهران .
واجدین شرایط می‌توانند به آدرس شاهرضا خیابان فرصت شماره ۸٦ مراجعه فرمایند .

استخدام

شرکت مهندسین مشاور کشاب افرادزیر را بهمکاری دعوت می‌نماید .
مهندس راه و ساختمان برای خارج از تهران .
تکنیسین ساختمان یاکارهای آبی
حسابدار حداقل دیپلمه .
منشی‌ماشین‌نویس فارسی ولاتین تلفن۲۲۲٦٤٦

یک شرکت معظم داروئی

به تعدادی نماینده علمی جهت همکاری در تهران احتیاج دارد

۱ـ دارا بودن حداقل دیپلم طبیعی یا ریاضی
۲ـ نداشتن مانع استخدامی
۳ـ داشتن اتومبیل.
٤ـ برخورداری از بیان خوب وظاهر مناسب .

انتخاب شدگان ازحقوق مکفی ، بیمه های عمر، بازنشستگی و درمانی برخوردار خواهند بود

لطفا برای تعیین وقت مصاحبه با تلفن ۸۳۱۰۷۰ تماس حاصل فرمائید .

شرکت تجارتی برای رئیس قسمت فروش ماشین‌آلات صنعتی شما رابه‌همکاری‌دعوت می‌کند .

۱ـ آشنائی به زبان انگلیسی
۲ـ آشنائی به ماشین‌آلات‌صنعتی (نساجی)
۳ـ امکان مسافرت در داخل وخارج کشور

لطفا بین ساعت ۱۷الی ۱۹ با تلفن ۳۷۳۳۵۹ یا با صندوق پستی ۱۳٦۵ر۱۱ تهران تماس حاصل نمایند .

استخدام مدیر فنی

برای تصدی پست مدیریت فنی کارخانجات تولیدی و درحال توسعه واقع‌در شهر صنعتی البرز بهمکاری مهندس برق‌و یامکانیك باحدود ۵ تاده سال تجربه نیازمندیم . خواهشمند است واجدین شرایط آدرس ومشخصات خود را با ذکر سوابق‌وحقوق‌درخواستی‌به صندوق پستی‌شماره ۳۱٤ـ۱٦٦۹ ارسال دارند تا ترتیب مصاحبه حضوری داده شود.

آگهی استخدام فوری

یك شرکت معتبرمهندسی‌پرسنل مشروحه زیر راکه واجد شرایط عمومی‌استخدام باشندجهت‌خدمت درتهران و شهرستانها با حقوق‌و مزایای مکفی استخدام مینماید .

متقاضیان واجد شرایط می توانند جهت تکمیل تقاضای استخدام بخیابان تخت جمشیدساختمان بانك ایرانیان طبقه نهم مراجعه نمایند .

۱ـ لیسانسیه حسابداری مسلط به زبان انگلیسی وتجربه کافی .
۲ـ نقشه بردار مسلط به زبان انگلیسی وتجربه کافی .

استخدام
شرکت نگارستان
(کفش ملی) تعداد
۱۰۰ نفر صندوقدار

زن رابامزایای عالی برای صندوقداری در فروشگاههای خوددرتهران باشرایط‌زیربه همکاری‌دعوت مینماید

۱ـ تابعیت ایران
۲ـ معافیت خدمت نظام و یا برك پایان خدمت .
۳ـ حداکثر سن ۳۰ سال
٤ـ حداقل‌تحصیلات سوم‌متوسطه (کسانی که تحصیلات بالاتری دارند ارجحیت خواهند داشت).
۵ـ شرکت در دوره آموزشی وموفقیت در آن .

ازواجدین شرایط دعوت میشودبرای‌مصاحبه به آدرس مهرآباد جنوبی ـ سرآسیاب مهرآباد ساختمان کفش‌ملی‌ـاداره کارگزینی مراجعه نمایند.

نیازمندیهای اطلاعات

تلفنهای: ۳۰۳۷۰۲-۳۱۱۲۱۹-۳۱۱۲۲۵-۳۱۱۲۲۴

نیازمندیهای اطلاعات تلفنی آگهی میپذیرد

A CHALLENGING OPPORTUNITY IN PURCHASING AND MATERIAL CONTROL

We, a leading international joint venture, are looking for a young, ambitious individual with the following qualifications:

- Holding University degree
- Good Command of English, both written and spoken
- No experience is required
- Completed military service or having permanent exemption.
- Being 23-28 years old.

Your function encompasses the control of both foreign and local raw material and machinery purchases. This includes the negotiation of long term supply contracts, the maintenance of adequate raw material stock levels plus control of the insurance, transport and customs clearing functions on all materials and machinery purchased.

You will be fully trained before taking over this function. Then you will have opportunity to develope your own ideas and to exploit your abilities to the full.

If this opportunity interests you, please send a brief curriculum vitae together with your address and telephone number to:

COMPANY MANAGER

P.O. BOX 2531

TEHRAN

IRANO SWEDISH COMPANY, AB

TEL. 65 41 41-5

تلفن: ۵ـ ۶۵۴۱۴۱

شرکت ایران وسوئد

درمحل جدید ادارات مرکزی خود واقع دربلوار الیزابت‌نبش خیابان سهیل شماره ۲۱۲

به افراد زیر نیازمند است

۱ـ سکرتر ارشد با حداقل ۴سال سابقه‌کار اداری مسلط به‌زبان فارسی وانگلیسی وماشین نویسی لاتین

۲ـ فروشنده فعال با آشنائی کافی به‌زبان انگلیسی و حداقل ۳سال سابقه کار

۳ـ کارمند ماشین‌نویس دو زبانه با سابقه دوسال کار

متقاضیان واجد شرایط میتوانند همه روزه‌به استثنای پنجشنبه وجمعه صبح‌ها بااداره امور کارکنان تماس حاصل نمایند. ۱ـ۳

شرکت پلی‌اکریل ایران (سهامی خاص)

بچند نفر کارمند دفتری و نامه‌رسان باسابقه نیازمند است

جهت کسب اطلاعات بیشتر خواهشمند است با تلفنهای ۵ـ ۶۸۷۰۴۱ داخلی ۰۷ تماس بگیرید

شستشوی مجانی اتومبیل پیکان

به اطلاع عموم دارندگان‌اتومبیل پیکان میرساند تعمیرگاه مجازشماره ۶۴ ایران ناسیونال با ۱۸ هزارمتر مربع مساحت تعمیرگاهی و سالن های متعدد مجهزبه دستگاه‌های‌مدرن کامپیوتری و متخصصین مجرب فنی جهت هرگونه خدمات بعد از فروش آماده می‌باشد ضمنا با هریک از سرویس‌های نوبتی و یا میزان‌فرمان ومیزان موتور و تعمیرات اساسی اتومبیل مشتریان محترم **مجانا شستشو** میگردد.

نشانی: بعداز میدان شهیادروبروی پل‌فرودگاه

تلفن ۹۵۴۶۷۵ ـ ۹۵۵۸۵۵

Better Wear

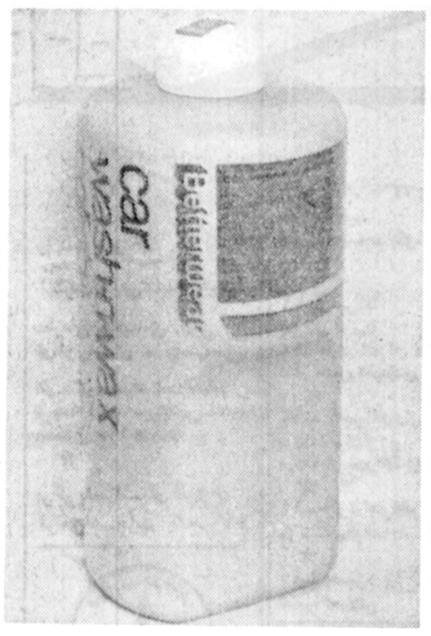

شامپو کارواش بتر ورضمن اینکه‌عمل‌شستشو اتومبیل را انجام میدهدوهمچنین اتومبیل‌شمارا واکس کرده براق میکند.

نماینده انحصاری در ایران

شرکت کالیپسو

۸۹۶۴۲۶

تهران ـخیابان پهلوی جنب سینما آتلانتیک اول کوچه خورشید طبقه دوم.

نماینده فعال از کلیه شهرستان ها پذیرفته می‌شود

تور مشهد

شامل هواپیما ـ هتل ـصبحانه ـناهار وشام ۱۰ روزه ۱۵۹۰ تومان تلفنهای ۲۶۶۷۳۲ ـ ۷۶۴۳۹۸ ـ ۷۵۵۲۶۴

مغازه‌واگذاری

یك باب مغازه ۱۰۵ متری نزدیك میدان کاخ مجهز به سرویس وتهویه مطبوع وتلفن همچنین یك‌باب مغازه ۴۰ متری واقع در خیابان تخت‌ـ جمشید غربی باسرقفلی واگذار میشودنیازمندان با تلفن ۶۶۲۹۲۲ تماس حاصل فرمایند.

فروش ماشین آلات ریسندگی

تعداد ۹ دستگاه ماشین دولاتاب ۲۶۰دوکی ساخت کمپانی ساکولاول آمریکا آماده تحویل‌می باشد. تلفن ۸۱۷۲۲۶۹ و ۸۱۷۲۳۴۴ ازساعت ۸الی ۱۷.

فروش گچ

گچ باکیفیت عالی تحویل فوری تلفنهای ۶۴۵۴۴۸ و ۶۴۹۹۵۲

واردشد ایسوزو

۱۶۰۰ ـ۵ قلاب ، ۳ قلاب

محکم،مطمئن،سریع پرقدرت‌وکم‌مصرف

آدرس: چهارراه شاهپور گمرك جنب بانك صادرات

تلفن ۵۳۹۲۳۲

جواد گلپایگانی

نمایندگی چرخهای خیاطی و گلدوزی تمام اتوماتیك

بـــــرنینـــــا

در شهرستان‌هائیکه نماینده ندارد نماینده فعال میپذیرد.

چهارراه شاه تلفن ۶۴۲۴۳۴

آگهی دعوت‌مجمع‌عمومی‌فوق‌العاده شرکت سیمرغ (سهامی خاص)

مجمع‌عمومی فوق‌العاده شرکت سیمرغ (سهامی خاص) درساعت۴ بعدازظهرروز یکشنبه۱۴ر۳ر۳۷ در محل شرکت واقع در تهران‌ـ خیابان‌فردوسی کوچه صادق شماره۱ تشکیل میگردد. ازصاحبان سهام شرکت دعوت میشود که در روز و ساعت مقرر شخصا یابوسیله نمایندگان‌تام‌الاختیار خود در جلسه حضور بهمرسانند.

دستورجلسه بقرارزیراست:

۱ـ اتخاذ تصمیم در مورد افزایش سرمایه‌شرکت ونحوه آن.

۲ـ مسائل متفرقه.

هیئت مدیره شرکت سیمرغ (سهامی خاص)

بانصب کافه‌تریا درانومبیل

لذت مسافرت وتعطیلات راچند برابرکنید

با هفت نوع نوشیدنی سرد وگرم از همسفران خود پذیرائی کنید

شرکت بازرگانی ماتانا تلفن ۶۵۴۹۳۲

فروش تیکه‌های آهن میله نبشی وسرقیچی

درکارخانجات سیمان کرمان واقع‌در۱۶کیلومتری شهر کرمان مقداری آهن‌آلات باقیمانده‌از عملیات ساختمانی جمع‌آوری‌شده وبمعرض فروش‌گذارده شده است.

علاقمندان بخرید میتوانندرمحل آهن‌هاراملاحظه وبرای خریدآنهابا دفترکارخانه تماس بگیرند.

آگهی استخدام

ویزیتور باسابقه جهت معرفی لوازم آزمایشگاهی و مواد شیمیائی نیمه‌وقت یا تمام وقت مورد احتیاج است آدرس ـ تهران. خیابان‌شاهرضا ـخیابان فروردین چهارراه سزاوارپلاك۳۸شرکت فارمالاب از ساعت ۲ الی ۵بعداز ظهر مراجعه نمائید

مهندسین‌مشاورسمکا

جهت خدمت در دفترمرکزی و نظارت‌کارگاه‌افرادزیررا بهمکاری دعوت مینماید:

۱ـ مهندس تاسیسات مکانیکی باحداقل ۵ سال سابقه‌کار درطرح های تهویه مطبوع

۲ـ یکنفر مهندس راه وساختمان ویا مهندس آرشیتکت با حداقل ۷ سال سابقه کار نظارت جهت سرپرستی در یکی از کارگاههای استان مرکزی

۳ـ یکنفر کارمند مرد که قادر به مکالمه زبان انگلیسی باشد جهت سرپرستی قسمت خدمات (بازنشستگان حق تقدم دارند)

۴ـ ماشین نویس فارسی و لاتین باسابقه کار مفید وآشنا به زبان انگلیسی

واجدین شرایط بجز تاریخ پنجشنبه وجمعه وتعطیلات رسمی به کارگزینی شرکت واقع درپلاك ۴۲ خیابان آذرشهر بین خردمند جنوبی‌وایرانشهرشمالی‌ویاباتلفن های ۸ـ ۸۳۶۹۹۶ آقای بابا خانی تماس حاصل نمایند.

شرکت ساختمانهای کشوری

تولید کننده پارکت BW وکرکره میشلر نیازمند بهره‌وری از خدمات افراد زیر می‌باشد:

۱ـ ویزیتور با تضمین معتبر.

۲ـ کارگر نیمه‌ماهر در نجاری

۳ـ کارگر ساده

از متقاضیان تقاضا میشود برای اطلاع از شرایط کار در ایام هفته از ساعت ۸تا ۱۴ بدفتر شرکت واقع‌در خیابان شاهرضا کوچه فتوحی شماره ۶ مراجعه نمایند.

یک کارخانه‌تولیدی درکرج بافرادزیر نیازمنداست:

۱ـسرپرست‌تعمیرگاه

آشنا بامورفنی‌وسردخانه

(کسانیکه با دیك بخار آشنا می باشند ارجح خواهند بود)

۲ـلیسانسیه‌صنایع غذائی‌یاتغذیه

جهت سرپرستی آزمایشگاه

۳ـتکنیسین آزمایشگاه (کسانیکه ساکن کرج بوده وسابقه کارعملی نیز داشته باشند ارجحیت خواهندداشت)

از داوطلبان تقاضا میشود **جهت مصاحبه وپرکردن فرم استخدام** بعداز ظهر روز سه‌شنبه ۲۶ر۲ر۳۷ بین ساعت ۲ تا ۵ بعداز ظهر

بخیابان کاخ شمالی ـ شماره۱۰۴ ـ طبقه‌چهارم

شرکت کادور مراجعه فرمایند.

شرکت‌سرویس‌وخدمات لوازم‌خانگی

(بابزرگترین کادر فنی در خدمت‌مصرف کنندگان محترم لوازم‌خانگی) لطفا برای سرویس کامل و تجدیدرنك و تعویض قطعات و نصب

کولر ـ آبگرمکن ـ یخچال

باتلفن های ۴ـ۹۶۳۹۷۲ و ۹۵۸۲۵۲و۹۵۷۷۹۴ تماس حاصل فرمائید.

قابل‌توجه‌دوشیزگان جویای‌کارکارخانجات پاس‌الکتریک (شرکت‌سهامی‌عام)

واقع در تهران حدود ۸۰ نفر دوشیزه راجهت مونتاژ تلویزیون های رنگی و سیاه و سفید با امکانات بی سابقه‌و شرایط زیربرای کار در یك محیط مناسب و صمیمی به‌همکاری دعوت‌می نماید:

امکانات:

۱ـ حقوق مکفی با سودویژه مناسب.

۲ـ یك‌وعده غذای گرم و ارزان.

۳ـ استفاده ازسرویس ایاب‌و ذهاب رایگان.

۴ـ استفاده از تعاونی مصرف(جهت خرید خواروبار و لوازم منزل)

۵ـ استفاده از تعاونی اعتبار (جهت‌دریافت وام ضروری)

۶ـ آموزش ضمن کار تا تبدیل به مونتاژ کار متخصص

۷ـ استفاده از مزایای سازمان تامین اجتماعی (بیمه درمانی، بیمه بازنشستگی، بیمه‌حوادث)

شرایط:

تحصیلات: پایان تعلیمات ابتدائی یا بالاتر

لطفا جهت استخدام یاکسب اطلاعات بیشتر همه روزه به استثنای روز های تعطیل از ساعت ۸الی۱۶ به‌کارگزینی کارخانجات پارس الکتریك واقع در خیابان آیزنهاور ایستگاه شاوپ‌لورنس شماره ۵۶۳ مراجعه فرمائید.

بازار کتاب

نیازمندیهای اطلاعات تلفن ۳۱۱۲۲۷

سازمان انتشارات اشرفی
تهران ـ میدان شهناز ـ اول مهران تلفن ۷۵۴۰۵۳

شبنامه (مجموعه شعر)
محمد زهری ۸۰ ریال
★
کلکسیون هارولد پینتر
منیژه کامیاب ۴۰ ریال
★
نصاب الصبیان
ابونصر فراهی ـ دکتر محمد جواد مشکور ۱۲۰ ریال
★
پدرم ستارخان
بازگوئی سلطان ستاری ن همدانی ۸۰ ریال
★
فرهنگ عامیانه بویراحمد و کهگیلویه
دکتر منوچهر لمعه
۲۰۰ ریال
★
راهنمای خطوط کوفی
محمد مشیری ۸۰ ریال
★
صادق آل محمد
محمود منشی ۴۵۰ ریال
★
ای کاش می توانستم
دینوالی ـ دکتر منوچهر لمعه
۵۰ ریال
★
بازیگر
ژولیا کانینگهام ـ مهدخت دولت آبادی ۶۵ ریال
★
پرنده طلائی
لئولئونی ـ ترجمه غلامرضا امامی ۶۰ ریال

مؤسسه انتشارات امیرکبیر

انتشارات امیر کبیر
تهران ـ وصال شیرازی شماره ۲۸
تلفن ۶۴۲۰۸۷ ـ ۶۴۴۹۹۰
ساخت دولت در ایران
نوشته غلامرضا انصافپور
۷۵۶ صفحه
شازده کوچولو ـ چاپ هشتم
اثر آنتوان سنت اگزوپری
ترجمه محمدقاضی ۱۱۰ صفحه
★
رسد شخصیت ـ چاپ دوم
اثر گوردون و . آلپرت ترجمه فاطمه اسحاری ۱۰۴ صفحه
★
سرگذشت گاندی ـ چاپ دوم
اثر نایارینکین ترجمه علی شریفی ۱۵۲ صفحه
★
تاریخ علوم عقلی در تمدن اسلامی ـ چاپ چهارم تالیف دکتر ذبیح‌الله صفا ۴۵۱ صفحه
★
آموختن برای زیستن ـ چاپ دوم اثر آرتور پتروسکی و دیگران ـ ترجمه محمدقاضی و دیگران ۴۶۴ صفحه
★
خاطرات حاج سیاح ـ چاپ دوم به کوشش حمید سیاح ۶۷۹ صفحه
★
قصه‌های آن‌دنیا ـ چاپ‌اول ـ نوشته احمد سلطانی ۱۳۱ صفحه
پیشامدها ـ چاپ‌سوم نوشته عباس پهلوان ۹۸ صفحه
★
عریبه‌ها و پسرک بومی ـ چاپ‌سوم نوشته احمدمحمود ۱۷۰ صفحه
★
راه رفتن روی ریل نوشته فریدون تنکابنی ۱۹۴ صفحه
★
خرمگس ـ چاپ دوم اثر اتل لیلیان وینیچ ترجمه خسرو همایون‌پور ۲۸۳ صفحه
★
دیوان وحشی بافقی ـ چاپ ششم ویراسته دکتر حسین نخعی ۶۵۵ صفحه
★
امیر ارسلان (متن کامل) چاپ دوم به تصحیح محمد جعفر محجوب ۵۳۶ صفحه
★

بررسی ادبیات امروز ایران ـ چاپ پنجم ـ تالیف دکتر محمد استعلامی ۲۴۱ صفحه
★
کلیات سعدی ـ چاپ دوم، باتجدید نظر کامل به‌تصحیح محمد علی فروغی بکوشش بهاءالدین خرمشاهی . ۱۰۴۲ صفحه
★
خیزاب‌ها
ویرجینا وولف ـ ترجمه پرویز داریوش ۱۵۷ صفحه
★
قصص قرآن
تالیف صدرالدین بلاغی چاپ دهم ۴۲۰ صفحه
★
هنرچیست
نوشته لئوتولستوی ترجمه کاوه دهقان چاپ ششم ۲۷۰ صفحه
★
آرتامانف ها نوشته ماکسیم ـ گورکی ترجمه کاظم انصاری چاپ دوم ۳۴۹ صفحه
★
فرهنگ فارسی عمید (کوچک) چاپ پانزدهم ۱۲۸۴ صفحه

ازانتشارات کتابخانه بهجت
تهران ـ خیابان پهلوی دوراه یوسف‌آباد

تهران خیابان پهلوی دوراه یوسف‌آباد تلفن ۶۲۱۱۷۶
علی ابرمرد تاریخ
بقلم ابوالقاسم پاینده ۱۱۰ ریال
★
سرگذشت من (مهاتما گاندی) ترجمه مسعود برزین ۶۵۰ ریال
★
مطبوعات ایران
مسعود برزین
★
چگونه روابط عمومی کنیم
بقلم مسعود برزین ۳۰۰ ریال

انتشارات پیروز
بازار مسجد جامع تلفن ۵۲۰۷۳۰
عصر روانشناسی
هومان ـ ترجمه دکتر حمید ۱۸۰ ریال
★
روانکاوی برای‌همه
فروید ـ ترجمه هاشم رضی ۱۶۰ ریال
★
مبانی روانشناسی فروید
دکترنیک آئین
۱۸۰ ریال
★
ماجرای وینستون
هواردفاست ترجمه دکتر پورسرتیپ
۲۰۰ ریال
★
زنگها برای که‌بصدا در می‌آیند
همینگوی ترجمه دکترسلیمی
۵۵۰ ریال
★
سپر بلا
دافنه دوموریه ترجمه یوسف قریب
۲۲۰ ریال
★
دیوان کامل جامی
هاشم رضی ـ ۱۵۰۰ ریال
★
دیوان کامل حافظ
هاشم رضی ۵۰۰ ریال
★
اثبات وجود خدا
منوچهر دانش پژوه ۳۵۰ ریال
★
دیوان کامل انوری
سعید نفیسی ۸۰۰ ریال
★
تاریخ جامع ادیان
علی اصغر حکمت ۶۰۰ ریال

انتشارات صفی علیشاه منتشر کرده است

مانیه تیسم شخصی

تالیف پل ژاگو
ترجمه مشفق همدانی
انتشارات صفی علیشاه
میدان بهارستان ۳۹۲۰۴۱

بسوی سیمرغ
نعمت‌اله قاضی ۵۰۰ ریال
★
تاریخ سیاسی اسلام
نعمت‌اله قاضی
۵۰۰ ریال
★
کلیات کلیله‌و دمنه
عبدالعظیم قریب ۳۵۰ ریال
★
کلمات طیبات (قرآن)
علی اصغر حکمت
۲۰۰ ریال

فعالیت خدمات فرهنگی توفیقیان
۱ـ مجموعه نه گانه کنکور جهت داوطلبان کنکور ارزش ۱۷۰۰ ریال ششم طبیعی
۲ـ مجموعه کتاب و دبیر توفیقیان
(فیزیک ـ شیمی ـ جبر و مثلثات) بانوار ارزش ۱۳۸۰ ریال ششم طبیعی
۳ـ مجموعه مینی کتاب توفیقیان (فیزیک ـ سیمی ـ ریاضی) بانوار ارزش ۵۰۰ ریال ششم طبیعی
۴ـ مجموعه سئوالات امتحانات نهائی مربوط به هفت دوره ارزش ۲۰۰ ریال ششم‌طبیعی
ششم طبیعی
فیزیک ۳۰۰ ریال
مکانیک ۳۰۰ ریال
ریاضی ۳۰۰ ریال
جانوری ۴۰۰ ریال
گیاهی ۳۵۰ ریال
تکامل ۳۰۰ ریال
شیمی ۱ـ ۴۰۰ ریال
شیمی ۲ـ ۳۰۰ ریال
ادبیات ۳۰۰ ریال
زبان ۴۵۰ ریال
ششم ریاضی
فیزیک ۳۰۰ ریال
مکانیک ۳۰۰ ریال
جبر ۲۵۰ ریال
مثلثات ۲۵۰ ریال
ترسیمی ۲۰۰ ریال
رقومی ۲۰۰ ریال
رسم ۲۰۰ ریال
حساب ۳۰۰ ریال
شیمی ۱ ـ ۴۰۰ ریال
شیمی ۲ـ ۳۰۰ ریال
ادبیات ۳۰۰ ریال
زبان ۴۵۰ ریال

سازمان انتشارات جاویدان

تلفن ۳۱۸۳۴۸ و ۳۰۳۰۰۹
جای پای اسکندر
سفینه غزل
اسلام کاظمیه ۲۶۶ صفحه ۳۰۰ ریال
★
سیدابوالقاسم انجوی شیرازی ۴۶۵ صفحه ۸۵۰ ریال
★
احکام قرآن
دکترمحمدخزائلی ۷۷۲ صفحه ۸۲۵ ریال
★
مغز متفکرجهان شیعه ذبیح‌اله منصوری ۶۲۱ صفحه ۶۵۰ ریال
★
امام‌حسین (ع) و ایران‌کورت ـ فیشلرترجمه‌ذبیح‌اله‌منصوری ۵۶۵ صفحه ۶۰۰ ریال
★
۲۰۰۰ دانشمند در جستجوی خدای بزرگ رابموند روایه ترجمه‌فرامرز برزگر ۲۳۶صفحه ۲۲۰ ریال
★
گلبونه ها
هما میرافشار ۱۹۲ صفحه ۲۷۵ ریال
دیوان فخرالدین عراقی
حواشی‌از : م .درویش ۴۴۸ صفحه ۳۵۰ ریال
★
دیوان عطار
حواشی از: م. درویش ۶۸۷ صفحه ۴۵۰ ریال
★
قرآن جاویدان باتذهیب جالب ۴۷۶ صفحه ۱۰۰۰۰ ریال
★
حاجی آقا
صادق هدایت ۱۰۹ صفحه ۱۴۰ ریال
★
سه قطره‌خون
صادق هدایت ۱۵۳ صفحه ۱۶۰ ریال
★
بوف کور
صادق هدایت ۸۶ صفحه ۱۲۰ ریال
★
سگ ولگرد
صادق‌هدایت ۱۲۵ صفحه ۱۴۰ ریال

شرکت سهامی کتابهای جیبی

سازمان کتاب‌های جیبی
عرفان مولوی ـ چاپ‌سوم
اثر دکتر خلیفه عبدالحکیم ترجمه احمد میرعلایی ـ احمد محمدی ۱۹۵ صفحه
★
برگزیده اشعار فروغ فرخزاد ـ چاپ پنجم ۱۹۶

مؤسسه حساب
موسسه حساب
انتشارات روشنفکر
تهران ـ میدان ۲۴ اسفند بازار ایران ـ طبقه ۳ـ شماره ۸۵
موانع توسعه در جهان سوم شامل‌مباحث سیاسی، اجتماعی، اقتصادی از دکتر فرهت قائم مقامی ۱۷۲صفحه ۱۵۰ریال
★
فرهنگ اصطلاحات اقتصادی شامل لغات بازرگانی و اقتصادی مورد نیاز
تالیف جمشید صداقت کیش ۳۲۸صفحه ۲۵۰ ریال
★
دعوتی به جامعه شناسی
جدید ترین کتاب در این زمینه تالیف : پرفسور پیترال‌برگر ترجمه‌و اقتباس: شهره مهدوی جلد اول ۲۰۶ صفحه ۱۶۰ ریال

شرکت سهامی انتشارات خوارزمی
تهران ـ وصال شیرازی شماره ۲۸ تلفن ۶۴۲۰۸۷ـ۶۴۴۹۹۰
فاجعه سرخپوستان امریکا ـ چاپ دوم اثر دی براون ترجمه محمد قاضی
★
تلویزیون (از سیاه و سفید تا رنگی) چاپ دوم تالیف مهندس خداداد القابی ۵۴۷ صفحه .
★
اندیشه ترقی ـ چاپ دوم ـ تالیف دکتر فریدون آدمیت ۵۱۴ صفحه
★
انقلاب افریقا ـ چاپ پنجم اثرفرانتس فانون تالیف‌محمد امین کاردان ۲۵۷ صفحه

انتشارات زوار
تهران ـ شاه‌آباد
تلفن ۳۰۳۲۱۲
۱ـ تاریخ بلعمی
محمدبن محمدبن‌بلعمی ـ بتصحیح محمد تقی بهار ـ بکوشش محمد پروین گنابادی
★
۲ـ تذکرةالاولیاء
عطار نیشابوری
به‌تصحیح‌دکترمحمد استعلامی
★
۳ـ سیاست نامه
خواجه نظام‌الملک
★
۴ـ دیوان خواجه حافظ شیرازی محمد قزوینی ـ دکتر قاسم غنی
★
۵ـ رباعیات خیام
خیام نیشابوری
به تصحیح دکتر محمد دبیر سیاقی
★
۶ـ دیوان بابا افضل کاشانی
افضل‌الدین‌محمد مرقی کاشانی بتصحیح‌فیض ـ عاطفی ـ بهنیا ـ شریف
★
۷ـ دیوان فرخی سیستانی
حکیم فرخی سیستانی
بتصحیح دکتر محمددبیرسیاقی
★
۸ـ مصیبت نامه عطار
عطار نیشابوری
به تصحیح دکترنورانی‌وصال
۹ـ الهی نامه
عطار نیشابوری
به تصحیح فؤاد روحانی

★
۱۰ـ دیوان‌حبیب خراسانی.
میرزا حبیب ـ بکوشش‌مهندس حبیب
★
۱۱ـ تیرانا
مهرداد اوستا
۱۲ـ بنیاد شعرنو در فرانسه
دکتر حسن هنرمندی
★
۱۳ـ امپراطوری زرد
یواخیم برگهاوزن
ترجمه اردشیر نیکپور
★
۱۴ـ کوه جواهر
بولاتف ـ ترجمه صادق‌سرابی
★
۱۵ـ سبزه زاغ
حمیرا اصلانی

موسسه جغرافیائی و کارتوگرافی سحاب
Sahab Geographic & Drafting Institute

موسسه جغرافیائی و کارتوگرافی سحاب
تهران ـ خیابان کورش کبیر، چهارراه حقوقی، خیابان ایرج شماره ۳۰ـ صندوق پستی ۲۳۶، تلفن ۷۶۵۶۹۱
جغرافیای ترکیه
ترجمه و نگارش‌دکترشاهپور گودرزی نژاد ۳۵۰ ریال
★
جغرافیای‌جمعیت و کشورهای درحال توسعه
اثر پرفسور کلارک ترجمه هوشنگ‌بهرام بیگی جلد شمیز ۴۰۰ ریال ـ سلیفون ۵۰۰ ریال
★
دائرةالمعارف جغرافیای جهان جلد اول آسیا ترجمه دکتر جعفر جاویدفرباجلد سلیفون ۷۰۰ ریال
★
جغرافیای جهان ـ
تالیف فریبرز خوارزمشاهیان‌با جلد سلیفون ۳۰۰ ریال
★
خلیج فارس در عصر استعمار
اثر ر.وادالا ترجمه پرفسور شفیع جوادی‌باجلد شمیز ۲۵۰ ریال
★
فرهنگ جغرافیائی‌جهان تالیف علی‌بابا عسکری و فریبرز خوارزمشاهیان جلد شمیز ۲۰۰ ریال سلیفون ۲۸۰ ریال
★
تاریخ نقاشی درایران
تالیف‌زکی محمد حسن ـ ترجمه ابوالقاسم سحاب‌باجلد سلیفون ۳۵۰ ریال
★
فرهنگ خاور شناسان
تالیف ابوالقاسم سحاب باجلد سلیفون ۵۰۰ ریال
★
جغرافیای کشورهاا
تالیف علی باباعسکری با جلد شمیز ۷۰ ریال

کتابفروشی فروغی

انتشارات فروغی ـ
خیابان سعدی شمالی
کوچه دیبا ـ تلفن
۳۰۴۳۲۴ ـ ۳۹۱۴۱۳
۱ـ چه کنیم تا کودکان احساس مسئولیت کنند ودر کار ها باانضباط باشند
تهیه کننده رئیسه علویان ۸۰ ریال
★
۲ـ کاوشی در امثال وحکم فارسی
تالیف سید یحیی برقعی شامل ماخذ و داستانهای امثال‌شیرین فارسی به قطع وزیری با کاغذ و جلد اعلا ۴۰۰ ریال
★
۳ـ دوزخ نیکوکاران
نگارش دکتر محمد رضا علومی قاضی دادگستری
۲۰۰ ریال
★
۴ـ بهشت گنهکاران
نگارش‌دکتر محمدرضا علومی، قاضی دادگستری
۱۲۰ ریال
★
۵ ناملایمات زناشوئی و علل طلاق
نوشته صادق نجفی دادیار دیوان عالی کشور ۱۵۰ ریال
★
۶ـ زندگی بوشالی (انتقادی)
تالیف شهین شریفی ۵۰ ریال
★
۷ـ دسله (انتقادی)
تالیف شهین شریفی ۵۰ ریال

★
۸ـ عروسک بازی (انتقادی)
تالیف شهین شریفی ۵۰ ریال
★
۹ـ مصاحبه باخدا (انتقادی)
تالیف شهین شریفی ۵۰ ریال
★
۱۰ـ کلبه‌ای در تاریکی (شاهکار بالزاک) ۲۰۰ ریال
★
۱۱ـ خوشه های زرین
تالیف دکتر مسعود انصاری شامل‌مباحثی‌در باره: خوشبختی، روانکاوی، دیوانگی، تله‌پاتی، هیپنوتیزم، فالگیری، پیشگوئی، اشراق، سرنوشت، عصبانیت، ترس، تاثیر ناراحتی های فکری در ایجاد امراض جسمی، نقش آب و هوا در سلامتی و بهداشت وسیری دراعماق پیچیده روان نویسنده با موشکافی‌ومهارت خاص‌و با قلمی ساده وروان مسائل مزبور را بررسی و خوانندم‌رابه بسیاری ازعوامل ناشناخته طبیعت بشر را آگاه ساخته‌است در ۴۱۵ صفحه با چاپ ممتاز، کاغذ اعلا وجلد زیبای سلفون ۲۰۰ ریال
●

معرفت

کانون معرفت

انتشارات کانون معرفت
خیابان لاله‌زار شماره ۶ تلفن ۳۹۲۴۳۷
★
۵۱ کتاب از ده‌نویسنده گرتا
اثر ارسکین کالدول ترجمه رکنی ۶۰ ریال
★
ارزش علمی و عملی نظریات فروید ترجمه نوائی ۵۰ریال
★
سرگذشت ورتر
اثر گوته ترجمه‌نصراله فلسفی ۴۰ ریال
★
پسر آفتاب
اثر جکلندن ترجمه برزگر ۶۰ ریال
★
بیگانه
اثر آلبرکامو ترجمه آل‌احمد خبره زاده ۵۰ ریال
★
دوزخ
اثر ژان پل‌سارترترجمه فرزانه ۴۰ ریال
★
اعترافات
اثر ژان ژاکرسو
ترجمه فرهاد ۳۰۰ ریال
★
شکار جاسوس
اثر دانیلزـ ترجمه پرویزارشد ۵۰ ریال
★
فلسفه نیچه ۴۰ ریال
★
چنگیزخان
اثر یان ترجمه سرکیسیان ۴۰ ریال

تهران ـ ناصر خسرو مقابل شمس‌العماره تلفن ۵۳۴۸۴۴
فاتح خیبر ـ تالیف محمد مقیمی ۱۹۰ صفحه جلد سلفون ۲۲۰ ریال
★
طباخی نو ـ شهناز صباحی ۱۶۰ صفحه ۲۰۰ ریال
★
طب و بهداشت ـ از علی بن موسی‌الرضا ۳۲۰ صفحه ۳۰۰ ریال
★
ارمغان عشق ـ محمد مقیمی، ۲۰۸ صفحه جلد سلفون ۲۲۰ ریال
★
وداع بااسلحه ـ ترجمه ر. مرعشی ۲۲۴ صفحه ۲۰۰ریال
★

کتاب
مشاور مالیاتی شما
تالیف: محمود فیضی
نخستین کتاب مالیاتی برای همگان
بویژه، مالکان مستغلات
تلفنهای توضیح ۸۴۰۲۹۶ ۸۵۲۶۰۷

مراکز فروش شرکت تعاونی وزارت‌دارائی ـ انتشارات امیر کبیر ـ مظفری، باب همایون
★

پشت ویترین کتابفروشیها

نام کتاب : اختناق هندوستان
مولف : ویل دورانت ـ
برگردان : ر ـ نامور ـ
از انتشارات گام وسحر ـ
۲۶۰ صفحه ـ بیست وهشت‌تومان .

اختناق هندوستان کتابیست که چهره‌ی استعمار زده هندوستان سالهای ۱۸۰۰ ببعد را تصویر می کند . این‌کتاب بادرونمایه‌ای تاریخی و اجتماعی نوشته شده است ،از دیدگاهی که ویژه ویل‌دورانت نویسنده آمریکائیست.

مولف می گوید، من ابتدا برای بسط معلومات و تزیید اطلاعات خود راجع به چگونگی روحی و فکری مردمی که تاریخ زندگی آنها را برای نگارش کتاب « تاریخ تمدن» خود مورد تحقیق قرار داده بودم ، بهندوستان رفتم و بهیچوجه منتظر نبودم که اوضاع اهالی این سرزمین ، عواطف مرا بخود جلب کند. تصور نمی کردم نسبت باوضاع سیاسی آن در من علاقه‌ای تولید شود . منظور من فقط‌ازدیاد اطلاعات علمی خود بود و می خواستم بعضی آثار صنعتی این سرزمین را به چشم خود ببینم».

کتاب در چهار فصل تدوین یافته است.

فصل یکم « دفاع از هندوستان» است . دراین مبحث مولف روشن می کند که:

«اگر هندوستان مستقل و خودمختار بود ، نتایج آن بهیچوجه وخیم‌تر و اسفناکتر از نتیجه این استیلاء و تملک نمی شد».

از طرفی ویل‌دورانت می کوشد که دراین فصل«حقایقی راکه به سود هندوسنان است» روشن و آشکار کند. زیرا مولف معتقدست‌که:

«در ضمن کتابی که می‌توان آنرا نامطبوع‌ترین کتاب دنیا خواند، تاآنجاکه توانسته‌اند ، برعلیه هندوستان گفته ونوشته‌اند».

در فصل یکم خواننده با « شکل و منظره هندوستان» ، «تصرف و تطاول یک سرزمین وسیع» ، « اصول طبقاتی‌در هندوستان» ، « زیانهای اقتصادی» ، «زیانهای اجتماعی» ـ«غلبه بامرگ» ، آشنایی پیدا می کند.

در عنوان « غلبه برمرگ» ، مولف می نویسد : « آخرین فصل‌کتاب این زندگی مرض و مرگ است، ضعف و ناتوانی اهالی هندوستان ، هر بیننده حساس را کسل و افسرده می کند.

«ساق پای‌انها از زانو بپایین بقدری باریک استکه وسط انگشتان ما جایگیر می شود . درتمام شهرهای آن هر روزه ۳۴ درصد کارگران دراثر ضعف وابتلا بامراض مختلفه باجراحتی که در حین انجام وظیفه به‌آنها رسیده است ازکار غیبت می کنند.... آب انبارهای تمام شهرهای هندوستان که مردم آب مشروب خودرا از آنها برمی دارند ، هنوز هم پس از یکصدوپنجاه سال حکمرانی دولت امپراطوری‌بریتانیا بهمان حال قرون وسطی باقی‌است».

در فصل دوم این کتاب ویل‌دورانت « چهره گاندی» را برای خواننده تصویر می کند یک چهره‌ی انسانی با اندیشواره های سازنده‌ای که بتواند هندوستان را ازیوغ استعمار و استثمار بریتانیا برهاند.

« شخصی راکه بازو های ضعیف و ساقهای باریک و بی‌گوشت دارد در نظر خود مجسم نمایید که خویشتن را در ردای بلندی پوشانده ودر مقابل قاضی انگلیسی درهندوستان ایستاده و بجرم تعلیم آزادی طلبی درمیان هموطنان مورد استنطاق و اقع گردیده است».

«بدون تردید میتوان گفت در تمام دنیای کنونی‌مردی را پیدا نمی کنیم که به اندازه‌ی او در میان توده مردم دارای این مقام و نفوذ باشد».

در این فصل خواننده با «فلسفه‌ی اجتماعی گاندی» با عقاید وافکار او آشنا می شود ناگفته نماند که انتقادات وداوریهای ضروری رانیز ویل‌دورانت در باره فلسفه‌ی اجتماعی گاندی وآرا و عقاید اودر این کتاب از نظر دور نداشته است.

فصل سوم : «انقلاب هندوستان» و « منشاء انقلاب هندوستان» بررسی شده است. دراین مبحث مولف دورنمایی ازانقلاب هند رادر پیش چشم خواننده می گستراند.

در فصل چهارم مولف تحت عنوان « دفاع از انگلستان» می نویسد: « من در فصل یکم اوضاع مخوف و دهشت‌آور هندوستان فعلی را شرح داده‌ام و باید بگویم که حقایق را بایک دلسوزی و همدردی که مخصوص جامعه امریکائی است، رنگ آمیزی کرده و برروی آن صفحات رقم زده‌ام. در فصل اول از هندوستان دفاع به عمل آمد بدون اینکه دعاوی طرف مقابل تذکر داده شود .اکنون می خواهم دراین‌فصل کلیه دعاوی انگلیس رابطور کامل و بادقت مخصوص در طی این صفحات متذکر گردم و بگذارم انگلستان با روشی که مخصوص خود آنست اقامه دعوی نموده واز خویشتن دفاع بعمل آورد و تاموقعی که کلیه حقوق و دعاوی‌آن تشریح نشده بجواب نپردازم».

در فصل چهارم همانطور که از گفته‌ی مولف برمی‌آید «انگلستان از خود سخن می گوید» البته بنظر ویل دورانت دفاع انگلستان « دفاع مطابق اصول نیجه» است.

درپایان همین فصل، ویل‌دورانت توجه خواننده را به موضوعاتی زیر عنوان « کلید رموز اقتدار سفید پوست» ، «پاسخ هندوستان» ، «انصاف طلبی هندوستان» ، « انحطاط اختلاف طبقاتی» و ... جلب می کند.

کوشش ها و تلاشهای باارزش مترجم کتاب « اختناق هندوستان» را نباید از نظر دور داشت و اگر چه جمله‌ها بسبک نسلهای ۵۰ـ۶۰ سال اخیر ایران نوشته شده‌است ولی این واقعیت را نیز نمیتوان نادیده گرفت که مترجمین بنوبه خویش پاسداران شایسته میراث فرهنگی انسان شمرده می شوند و ترجمه خوب کاریست عظیم و هنرمندانه در ایجاد پیوند اندیشه هابین‌انسانها

بررسی ادبیات امروز ایران

پژوهشی از : دکتر محمد استعلامی
ناشر: امیرکبیر
قیمت : بیست‌ویك تومان

این کتاب همانطور که از نامش پیدا است نگاهی تازه بوضعیت‌کلی ادبیات امروز ایران دارد، دکتر استعلامی خود براین کارش عنوان طرح و دیباچه داده ، یعنی که در آینده متن کامل منتشر خواهد شد .

درباره ادبیات امروز ایران تاکنون آثار تحقیقی بسیاری انتشار یافته که برای آشنا ساختن دوستداران ادبیات باپدیدآورندگان آثار ادبی بسیار موثر است .

راه رفتن روی ریل

نوشته: فریدون تنکابنی
ناشر : امیر کبیر
قیمت : ۱۸ تومان

فریدون تنکابنی یکی از برجسته‌ترین نثرنویسان امروز ایران است . دید انتقادی و بیرحمانه‌ای که بمسائل اجتماعی دارد نوشته های او را خواندنی کرده است .جالب اینکه تنکابنی در بسیاری از نوشته‌هایش حتی کارهای جدی لحن طنزگونه خود را بکار میگیرد ، مطالعه کتابهای این‌نویسنده برای همه دوستداران آثار نویسندگان امروزی لذتبخش خواهد بود .

عرفان مولوی

تالیف :دکتر خلیفه عبدالحکیم
ترجمه: احمد محمدی و احمد میرعلایی
ناشر : کتابهای جیبی
قیمت ـ بیست تومان

دکتر ذبیح‌الله صفا در سرآغاز این کتاب نوشته است : در شرح احوال واقوال مشایخ تصوف به تازی و بپارسی‌بارها کتاب نوشته‌اند اما در حقیقت آنچه باید بنویسند نوشته نشده است . زیرا معمولا دراین نوشته ،یاتنها بذکر احوال واعمال و گفتار های آنان ، بی‌آنکه باتوضیح و تحقیقی همراه باشد اکتفا کرده‌اند و بعبارتی دیگر بظواهر زندگیشان پرداخته‌اند ...

دکتر صفا دراین نوشته اضافه میکند که:

خوشبختانه کتابی که‌اینک تقدیم خوانندگان می‌گردد راهی در همین‌زمینه گشوده وباب جدیدی در تحقیقات مربوط به‌آثار عرفانی ،باز کرده است .

مؤسسات انتشاراتی در بازارچه کتاب

تهران ـ خیابان شاهرضا مقابل دبیرخانه دانشگاه تهران

انتشارات آبان
مقابل دبیرخانه‌دانشگاه تهران ـ بازارچه کتاب
آلامان
سید حسین میرکاظمی
★
نخستین عشق
ماکسیم گورکی ترجمه محمود معلم
★
مردی که مرده بود
د.ه. لارنس ترجمه پرویز داریوش
★
قمار بازان (نمایشنامه)
نیکلای گوگول ترجمه کاوه افروخته
★
هیچ و همه
آرتورکسلر ترجمه علی‌اصغر خبرمزاده
★
کاشتانکا
آنتوان چخوف ترجمه کاظم شرکت (شهرین)
★
میترا و خمیازه های باد
(مجموعه شعر) محمد کرگین

انتشارات گوتنبرگ

شاهرضا مقابل‌دبیرخانه دانشگاه تهران ـ بازارچه کتاب تلفن ۶۶۱۰۰۳
★
چنگیزخان ۱۲۰ ریال
★
زنده‌ها و مرده ها ۱۰۰ ریال

برف داغ ۸۰ ریال
★
وظیفه مقدس‌تو ۱۰۰ریال
★
پطر اول ۱۵۰ ریال
★
دره سبز وخرم ۵۰ ریال
★
رز طلائی ۱۲۰ ریال
★
سنجهای زودپرواز ۵۰ ریال
★
آذرستان ۵۰ ریال
★
پس از مجلس رقص ۵۰ ریال
★
رودین ۵۰ ریال
★
چند جامه ودرام ۵۰ریال
★
النگوی یاقوت سرخ ۵۰ ریال
★
مرغ روئین ۴۰ ریال
★
خوان‌چهارم ۸۰ ریال
★
چیق ۲۵ ریال
★
هیاهوی جنگل ۲۵ ریال
★
در دبستان و درخانه ۵۰ ریال
★
در روشنائی‌روز ۴۰ریال
★
از آن‌سو که باد می‌وزد ۸۰ ریال
★
کودکان و جانوران ۵۰ ریال

وشفق ها اینجا آرامند ۲۵ ریال
★
وقتی کـه‌مندیابنـده‌ای خوش‌شانس بودم ۲۵ ریال
★
داستانها ۱۵ ریال
★
دنیکو سك وحشی ۲۵ ریال
★
نابینای نوازنده ۲۵ریال

شاهرضا ـمقابل دبیرخانه دانشگاه تهران ـ بازارچه کتاب
ارباب
ماکسیم‌گورکی ترجمه حسین نوروزی
۱۲۰ صفحه ۱۲۰ ریال
★
کتاب سیاه گرسنگی
خوزه دوکاسترو ـ ترجمه خلیل ملکی
۹۴ صفحه ۸۵ ریال
★
دنیای ممکن
تیبورمند ترجمه خلیل‌ملکی ۱۱۰صفحه ۱۰۰ ریال
★
در پیرامون ادبیات وزندگی
نوشته محمدعلی سپانلو
۱۴۴ صفحه ۱۲۰ ریال
★
زمینه انقلاب مشروطیت‌ایران
نوشته حسن تقی زاده
۱۴۰ صفحه ۱۳۰ ریال

اصطلاحات روزمره انگلیسی و آمریکائی
نوشته شاپور اردشیر جی ۲۷۴ صفحه ۲۵۰ ریال
★
ملل فقیر
نوشته پیرموسی ترجمه خلیل ملکی ۳۰۰ صفحه ۲۵۰ ریال
★

ققنوس

انتشارات ققنوس

فلسطین فلسطین وطن
مقدس من
داریوش عبادللهی
قیمت ۴۰ ریال
★
داستان جنگل
داریوش عبادالهی
۳۵ ریال
★
باباعلی
داریوش عبادالهی
۳۰ ریال
★
طنز چیست
احمد خلیل‌الله مقدم (زیرچاپ)
راز درون
دکتر علی مقدم (زیر چاپ)

آگهی به سهامداران شرکت تولیدی و صنعتی هلمت (سهامی‌خاص)

ازکلیه سهامداران محترم مستدعی است برابر ماده ٤٤ اساسنامه و تصمیمات متخذه درجلسه مورخ ۱۰ر۲ر۲۵۳۷ هیئت مدیره نسبت بپرداخت تتمه سرمایه تعهدی بشرح سی درصد حداکثرتا ۱۰ر۳ر۲۵۳۷ و سی‌وپنج درصد بقیه حداکثر تاتاریخ ۱۰ر۷ر۲۵۳۷ اقدام فرمائید .

باتقدیم احترام حسن جهانشاهی

دنیای‌ورزش شنبه‌هامنتشر میشود

آگهی مجمع همگانی عادی

بدینوسیله از سهامداران محترم شرکت سهامی‌خاص فلزات یزد دعوت میشود درجلسه مجمع همگانی عادی‌سالیانه که‌در ساعت هشت صبح روز سه‌شنبه سی‌ام خردادماه ۲۵۳۷ دردفتر شرکت واقع در یزد خیابان ایرانشهر شماره ٦٦ تشکیل میگردد حضور بهمرسانیده یانماینده خود را کتبا معرفی فرمایند . دستور جلسه . استماع گزارش بازرسان ومدیران شرکت ـ رسیدگی و تصویب ترازنامه سال ۲۵۳٦ـ تعیین بازرسان اصلی و علی‌البدل شرکت برای مدت یک سال ـ شور و تعیین خط مشی شرکت برای مدت یکسالـ تعیین روزنامه کثیرالانتشار که‌آگهی های شرکت باید درآن مندرج شود .

شرکت سهامی خاص فلزات یزد

آگهی تشکیل مجمع عمومی سالیانه شرکت سهامی خاص

تجارتی توانا

بدینوسیله از کلیه صاحبان سهام شرکت سهامی خاص تجارتی توانا دعوت میشود که درروز دوشنبه ۱۵ خرداد ماه ۲۵۳۷ شاهنشاهی ساعت ٥بعداز ظهر برای شرکت درجلسه مجمع عمومی عادی سالیانه درمحل شرکت واقع درخیابان پهلوی شماره ۱٦۱ حضور بهمرسانند .

دستور جلسه عبارت خواهد بود از :

۱ـ گزارش هیئت مدیره و بازرس و تصویب ترازنامه سال ۲۵۳٦ شاهنشاهی

۲ـ انتخاب بازرس اصلی و علی‌البدل .

۳ـ شور و اخذ تصمیم درباره خط مشی شرکت در آینده .

هیئت مدیره

دعوت مجمع عمومی عادی فوق‌العاده شرکت سهامی خاص اتوالکتریك

بدینوسیله از سهامداران محترم دعوت میشود که در ساعت شش بعداز ظهر روز شنبه ششم خرداد ۲۵۳۷ در محل شرکت واقع در خیابان اکباتان کوی آهنین شماره٦ حضور بهمرسانند.

دستور جلسه

۱ـ تصویب ترازنامه سود و زیان شرکت .
۲ـ استماع گزارش هیئت مدیره و بازرسان .
۳ـ انتخاب هیئت مدیره و بازرسان :
٤ـ بقاء و یا انحلال شرکت .
٥ـ خط مشی شرکت .

مدیرعامل ـ هائیك صفریان

آگهی استخدام

اداره آجودانی ستاد بزرك ارتشتاران بمنظور تامین کادر درجه‌داری رسته های مختلف‌جهت ادارات و یگانهای مقیم تهران با شرائط و امتیازات زیر داوطلب میپذیرد.

۱ـ تابعیت دولت شاهنشاهی ایران.
۲ـ متدین بیکی از ادیان (اسلام، مسیحی، کلیمی، زرتشتی)
۳ـ داشتن‌گواهینامه(کارنامه)قبولی‌سوم‌متوسطه ویاسوم راهنمائی (دارندگان‌مدرك تحصیلی‌بالاتر در صورت تساوی سایر شرائط حق تقدم‌خواهند داشت .)
٤ـ داشتن صحت مزاج و تناسب اندام‌طبق گواهی بهداری نیروی زمینی شاهنشاهی .
٥ـ حداقل سن ۱۷ سال و حداکثر ۲٥ سال تمام
٦ـ نداشتن‌پیشینه کیفری .
۷ـ نداشتن همسر و کسان تحت‌تکفل
۸ـ حداقل قد ۱٦۰ سانتیمتر .

امتیازات :

۱ـ داوطلبین در طول مدت یکسال‌درآموزشگاه شبانه روزی بوده‌و کلیه مخارج خوراك و پوشاك آنان بعهده ارتش شاهنشاهی میباشد وماهانه مبلغ ٦٥۰۰ ریال بعنوان کمك هزینه تحصیلی‌به آنان پرداخت میگردد.

۲ـ دانش آموزان درصورت موفقیت پس‌از طی دوره بدرجه گروهباندومی مفتخر واز ۱٤٤۰۰ ریال حقوق ثابت و٤۰۰۰ ریال فوق‌العاده شغلی و۱۱٥۰ ریال کمك کرایه مسکن واز امتیازات (استفاده‌از دوماه‌پاداش ، بیمه‌درمانی .خواربار ارزان قیمت) استفاده مینمایند.

داوطلبین میتوانند برای کسب اطلاعات بیشتر و ثبت نام همه روزه باستثناء روز های پنجشنبه و جمعه‌از ساعت ۱۰ صبح‌تا ۱۲ بادردست‌داشتن فتوکپی گواهینامه تحصیلی و شناسنامه‌عکس‌دار و دوقطعه عکس ازتاریخ انتشار این‌آگهی بمدت ۱٥ روزباداره آجودانی ستاد بزرك ارتشتاران واقع درخیابان کورش کبیر چهارراه قصرمراجعه نمایند. م‌الف۳۹٥۲ ۱ـ۲

ژاندارمری کشورشاهنشاهی استخدام‌میکند

ژاندارمری کشور شاهنشاهی بمنظور تکمیل کادر ثابت درجه داری خود برای آموزشگاه های گروهبانی (بهداری ،پلیس راه . مهندس. مخابرات . آجودانی.فنی هوائی دارائی . سررشته‌داری اردنانس . ترابری . مهناوی . موزیك . پیاده ژاندارم) با شرایط و امتیازات زیر داوطلب می‌پذیرد

۱ـ شرایط پذیرش :

الف ـ تابعیت دولت شاهنشاهی ایران .
ب ـ متدین به‌یکی از ادیان (اسلام. مسیحی. زرتشتی . کلیمی) .
پ ـ دارا بودن گواهینامه پایان دوره راهنمائی یا سوم متوسطه سابق یا پایان دوره ابتدائی (دارندگان مدارك تحصیلی بالاتر در صورت تساوی سایر شرایط حق‌تقدم خواهند داشت).
ت ـ حداقل‌سن۱۷ سال‌تمام وحداکثر۲٥ سال
ث ـ داشتن صحت مزاج و تناسب اندام برابر گواهی اداره‌بهداری‌ژاندارمری کشورشاهنشاهی
ج ـ حداقل قد ۱٦۰ سانتیمتر .
چ ـ نداشتن پیشینه کیفری و معروف نبودن به فساد اخلاق و عقیده .
ح ـ نداشتن‌همسروعائله تحت‌تکفل و اختیار ننمودن همسر در دوران تحصیل .
خ ـ سپردن ضامن معتبر .

۲ـ حقوق و مزایا :

الف ـ مدت دوره یکسال . داوطلبان در طول مدت تحصیل در آموزشگاه شبانه روزی بوده‌و هزینه تحصیل و خوراك و پوشاك و زیست آنها بعهده ژاندارمری کشور شاهنشاهی می‌باشد و ماهانه مبلغ ۳۷٥۰ ریال یا ٤۸۷٥ ریال برحسب مورد حقوق دریافت خواهند کرد .

ب ـ دانش آموزان پس‌از طی دوره آموزشگاه و موفقیت در آزمایشهای نهائی برحسب مورد و با رعایت اساسنامه مربوطه به درجه‌گروهبان دومی (دارندگان مدرك پایان دوره راهنمائی تحصیلی‌یا سوم‌متوسطه‌وبالاتر) یاگروهبانسومی (دارندگان گواهینامه پایان دوره ابتدائی)مفتخر ودرشروع‌خدمت‌ازحقوق‌و مزایای ماهانه بترتیب ۱۹٥٥۰ ریال و ۱٤۹٥۰ ریال استفاده و ازحساب پس‌انداز ویژه و بیمه‌درمانی عائله‌و خریداجناس مورد نیاز بقیمت ارزان از فروشگاه های اتکا بهره‌مند و حقوق و مزایا و ترفیعات بعدی آنان برابر قانون‌استخدام نیروهای مسلح‌شاهنشاهی خواهد بود .

پ ـ درجه‌دارانی که‌درمشاغل صفی‌یا فنی‌خدمت نمایند علاوه برحقوق ماهانه مبلغی نیز بین ۱۰۰۰ ریال تا پنجهزار ریال بعنوان حق صف‌یا حق فنی دریافت خواهند نمود .

۳ـ داوطلبان میتوانند برای کسب اطلاعات بیشتر وثبت‌نام از تاریخ نشر آگهی تا تامین احتیاجات همه‌روزه باستثنای ایام‌تعطیل ازساعت ۷ر۳۰ صبح الی ۱٦ با در دست داشتن اصل مدرك‌تحصیلی و شناسنامه عکس‌دار و ٦ قطعه عکس ٤ × ٦ در تهران به نشانی :

خیابان مولوی ـ سربازخانه ناحیه‌ژاندارمری مرکز ـ کمیته استخدام مرکزآموزش کادرثابت درجه‌داری ژاندارمری کشور شاهنشاهی و در شهرستانها به نواحی . هنك‌ها و پاسگاه های ژاندارمری کشور شاهنشاهی مراجعه نمایند. م‌الف ۳٦۰۸

ژاندارمری کشور شاهنشاهی

شرکت ملی نفت ایران

آگهی استخدام

شرکت ملی صنایع پتروشیمی جهت تامین‌احتیاجات‌پرسنلی خود در واحدهای صنایع پتروشیمی‌در جنوب تعدادی دیپلمه و فارغ التحصیل رشته های طبیعی ، ریاضی ، اتومکانیك ، فلزکاری ، تراش‌وجوشکاری‌برق‌والکترونیك استخدام مینماید .

شرایط

۱ـ ملیت ایرانی
۲ـ متدین بیکی از ادیان رسمی کشور
۳ـ حداکثر سن۲٤ سال(متولدین ۲٥۱۳ شاهنشاهی به بعد)
٤ـ انجام خدمت‌نظام‌یامعافیت‌دائم
٥ـ نداشتن تعهد خدمت در سایر موسسات دولتی وخصوصی
٦ـ قبولی درآزمایش ومصاحبه و معاینه پزشکی
۷ـ پذیرفته‌شدگان پس‌ازسپردن تعهد ثبتی مبنی برکار درشرکت ملی صنایع پترو شیمی و شرکت‌های فرعی ووابسته‌معادل‌دوبرابر مدت آموزش بعنوان کارآموز قراردادی استخدام ودر صورت موفقیت دردوره دوساله‌کارآموزی باستخدام‌رسمی‌شرکت درخواهند آمد . متقاضیان واجد شرایط می توانند با در دست داشتن مدارك زیر ازروزسه‌شنبه۲٦ اردیبهشت ماه‌تاپایان‌وقت اداری‌روزسه‌شنبه ۲ خرداد ماه ۲٥۳۷ به نشانی : آبادان ، سه گوش بریم روبروی هتل کاروانسرا دفتر امور تجهیز نیروی انسانی شرکت ملی‌صنایع پتروشیمی مراجعه نمایند .

۱ـ اصل وفتوکپی مدرك‌تحصیلی
۲ـ اصل وفتوکپی شناسنامه
۳ـ اصل وفتوکپی ، برك انجام خدمت نظام یامعافیت دائم
٤ـ ٤ قطعه عکس ٤ × ٦

تاریخ ومحل آزمایش درموقع ثبت نام اعلام خواهد شد .

آگهی حراج

گمرك بندرعباس در ساعت ۹ بامداد روز۷ر۳ الی ٥ روز کالا بشرح زیر

ردیف نوع کالا	تعداد	وزن هر کیلو	قبض انبار	محل توقف‌کالا	پرونده کلاسه
۱ـ مواد مایع	٦٥ صندوق	ـ	۱۷۱۲۷۷	انبار متروکه	۷٥ر۳٦
۲ـ لوله پلی‌تیلی	۷۰۰ شاخه	ـ	ـ	محوطه متروکه	۳۰ر۳٦
۳ـ لوله‌پلی‌تیلی	۸۹۱ شاخه	ـ	ـ	محوطه متروکه	۳۱ر۳٦
٤ـ خمیر کاغذ	٥ رول	٤٦۲۰	ـ	انبار متروکه	۳۲ر۳٦
٥ـ شافت	۱ فرت	٦۰۷۲	ـ	انبار متروکه	۱٥ر۳٦
٦ـ لوله یك اینجی	۱۲ شاخه	٦۰	ـ	انبار متروکه	۱۷ر۳٦
۷ـ مواد شیمیائی	۲ بشکه	۹۹۲	ـ	انبار متروکه	۱۲ر۳٦
۸ـ تیرآهن ناودانی	۱۰ شاخه	٤٥۰۰	ـ	انبار متروکه	۲۹ر۳٦
۹ـ آهن‌آلات	٦۱ نگله	۱٦۱۹۷	۹۸۷۱	انبار ۱۲	۳۱۰ر۳٦
۱۰ـ مواد شیمیائی	۲ بشکه	٤٤٦	ـ	انبار متروکه	۱۲ر۳٦
۱۱ـ لوله مختلف چاه حفاری	۲۹ عدد	۸۰۰	ـ	محوطه متروکه	۲٦۷ر۳٦
۱۲ـ مواد شیمیائی	٤ بشکه	۸۰۰	۱۷۱۲۷۳ـ	انبار متروکه	۷۹۸ر۳٦
۱۳ـ آهن تسمه گالوانیزه شده	٤ حلقه	٤۰۰	۱۷۱۳۱۱	انبار متروکه	۸۸ر۳٦
۱٤ـ مفتول آهنی آغشته بمواد	۱۷ صندوق	٥۷	۱۷۱۳۰۹	انبار متروکه	۹۰ر۳٦
۱٥ـ کنتور اندازه‌گیری حجم مواد	٤ دستگاه	۳۰	۱۷۱۳۰۷	انبار متروکه	۹۲ر۳٦
۱٦ـ واشر فلزی	۱ کارتن	۳۷	۱۷۱٤۹۱	انبار متروکه	۲٤۸ر۳٦
۱۷ـ لوازم یدکی ماشین آلات	۱ صندوق	٥۰	۱۷۱٤۸۹	انبار متروکه	۲٤٦ر۳٦
۱۸ـ آهن مربع ـ مستطیل و نبشی	۱ پالت	ـ	۱۷۱٤۹۰	انبار متروکه	۲٤۷ر۳٦
۱۹ـ آهن گالوانیزه شده	۲ صندوق	٤۰	۱۷۱٤۸۸	انبار متروکه	۲٤٥ر۳٦
۲۰ـ لوله اتصالی	۱ قطعه	۱۰۰	ـ	انبار متروکه	٤۸ر۳٦
۲۱ـ آهن نبشی	۱ بسته	۳٥۰	۱۷۱۲۹۸	انبار متروکه	٥٤ر۳٦
۲۲ـ پشم حیوانی	۱ عدل	۲۰۰	۱۷۱۲٦٥	انبار متروکه	٥۰ر۳٦
۲۳ـ کاغذ	۲۰ رول	٥۲۰	۱۷۱۲٦۸	انبار متروکه	٥۳ر۳٦
۲٤ـ قطعات آهن	۱ صندوق	۳۰۰	۱۷۱۲۹۳	انبار متروکه	٥٦ر۳٦
۲٥ـ مواد شیمیائی	۳ بشکه	۱٤۷۰	۱۷۱۲٦٥	انبار متروکه	٥۰ر۳٦
۲٦ـ نخ نایلونی	۱٤۱	۱۹۰۳	۱۷۱۲٦٥	انبار متروکه	٥۰ر۳٦
۲۷ـ نخ نایلونی	٤۷۰ دوك	٦۳٤٥	۱۷۱۳۰	انبار متروکه	٥۳ر۳٦
۲۸ـ پوسته سر سیلندر	۱ صندوق	۱۳۷	ـ	انبار متروکه	۳٥ر۳٦
۲۹ـ لوازم الکتریکی	۱ کارتن	۲۰	ـ	انبار متروکه	۳٤ر۳٦
۳۰ـ کاغذ گرافت	٤٥ رول	۲۷۰۰۰	ـ	انبار متروکه	۳۳ر۳٦
۳۱ـ نورافکن	۱ـ صندوق	۲۳٤	ـ	انبار متروکه	۳۸ر۳٦
۳۲ـ تسمه لاستیکی	۲ کرت	٤۰۰	۱۷۱٥۰۰	انبار متروکه	۲٥۷ر۳٦
۳۳ـ آهن آلات	٥ قطعه	۳۰۰۰	ـ	انبار متروکه	٤۷ر۳٦
۳٤ـ چرخ کیسه دوز سینگر	یکدستگاه	۱٥۰		انبار متروکه	۳٦ر۲٦
۳٥ـ دستگاه اتوکشی برقی	یکدستگاه	۳۰۰		انبار متروکه	۳۷ر۲٦
۳٦ـ لوله آهنی ۲ر٥ متری	یکصندوق	ـ	۱۱ر۱۹ـ۱۷۱٤۹۸	انبار متروکه	۱٥٥ر۳٦
۳۷ـ پمپ والکتروموتور مربوطه	یکصندوق	۲۰۰	۱۱ر۱۹ـ۱۷۱٤۹٦	انبار متروکه	۱٥٦ر۳٦
۳۸ـ میله فلزی	۲۸۰ قطعه	۱٤۰	۱۱ر۱۹ـ۳۲۸٥۰۷	انبار متروکه	۲٦٤ر۲٦
۳۹ـ قطعات آهنی	یك صندوق	۳۰۱۰	۱۱ر۱۹ـ۳۲۸٥۰۱	انبار متروکه	۱٥۸ر۳
٤۰ـ لوازم یدکی اتومبیل	یك صندوق	٥۰۰	۱۱ر۱۹ـ۳۲۸٥۰۳	انبار متروکه	۱٦۰ر۳٦
٤۱ـ بلبرینك	یك صندوق	۱۰۰۰	۱۱ر٥ـ۱۷۱۳۱۸	انبار متروکه	۰۱ر۲٦
٤۲ـ کاغذ	۸۲ رول	هر رول ۱۷۲	۱۱ر٥ـ۱۷۱۳ر۹	انبار متروکه	۱۰۰ر۳٦
٤۳ـ آهن گالوانیزه شده	۱ بسته	٦٦۰	۱۱ر۲۰ـ۳۲۸٥۱۰	انبار متروکه	٦۷ر۳٦
٤٤ـ لوله سه راهی استوانه‌ای	یکدستگاه	۷۰	۱۱ر۲۰ـ۳۲۸٥۱٤	انبار متروکه	۷۱ر۳٦
٤٥ـ دستگاه مکنده و تمیز کننده	یکدستگاه	٥۰	۱۱ر۲۰ـ۳۲۸٥۱٥	انبار متروکه	۱۷۲ر۳
٤٦ـ لوازم ـدلکو	یك بالت	۳۸۰	۱۱ر۱۱ـ۳۲۸٥۲۳	انبار متروکه	۱۷۹ر۳٦
٤۷ـ آهن‌آلات	۱٤ قطعه	٦۰۰	۱۱ر٥ـ۱۷۱۳۲۱	انبار متروکه	۱۸ر۳٦
٤۸ـ دستگاه سردکننده وگرم‌کننده	یکدستگاه	٥۰	۱۱ر٥ـ۱۷۱۳۱٥	انبار متروکه	۱۰٤ر۳٦
٤۹ـ موکت	۹۳ رول	۲٥۰۱۰	۳۸۳۹ر٤۱	انبار ۱۲	۰۳ر۳٦
٥۰ـ اتومبیلهای موضوع حراج قبل	۸ دستگاه	۱۱۰۰۰	۱۰٤۷	محوطه ۱۳	۱۳ر۳٦
٥۱ـ تخته	۳۲٤ تخته سه لا	٤۲۰۰۰	۱۲٥	انبار ۱۱	۱۱ر۳٦
٥۲ـ کف پوشی	۱ فله	ـ	ـ	محوطه ٤ و٥	۷٦ر۳٥

ومقداری کالاهای جزئی دیگر از قبیل پیچ ومهره وآهن آلات‌وپودرـ پنبه نسوز ولاستیك ـ لوازم یدکی اتومبیل ـ شلینك ـ موادشیمیائی ـ لوازم برقیـ لوله سیمانی . رینك . شیرفلکه .لوله خرطومی. ترانسفورماتور. سه‌راه. صفحه آهنی . مایع چسب . لوله‌حفاری . سپر وزاهواره چراغ اتومبیل . کاغذ گرافت . لوازم برق . لوازم کنتور . قفل. موتور برق . دوچرخه پائی . لوازم‌یدکی هواسنج کولر ومقداری سنك‌مرمرازطریق حراج‌همگانی‌بفروش‌میرساند . طالبین می‌توانند هر روزه باستثنای ایام تعطیل درساعات اداری به انبار های کل بنادر وکشتیرانی(خدمات‌عمومی) وانبار متروکه گمرك استان‌هرمزگان واقع در اسکله جدید بندرعباس مراجعه و پس‌از رویت وآگاهی ازکمیت و کیفیت کالا درحراج شرکت نمایند ضمنا درصورت عدم فروش درجلسه فوق بقیه کالاها را درجلسات بعدی‌روزهای ۳ر۸ و ۳ر۹ و ۳ر۱۰ به‌معرض حراج گذاشته خواهد شد بدیهی است هزینه مربوط بحراج‌طبق مقررات به‌عهده خریداراست

اختصاصی اطلاعات
امریکا ـ جواد میرکریمی

وحشت بی‌سابقه‌در امریکا

دیوانه‌ها، جان مردم دنیارا ببازی گرفته‌اند

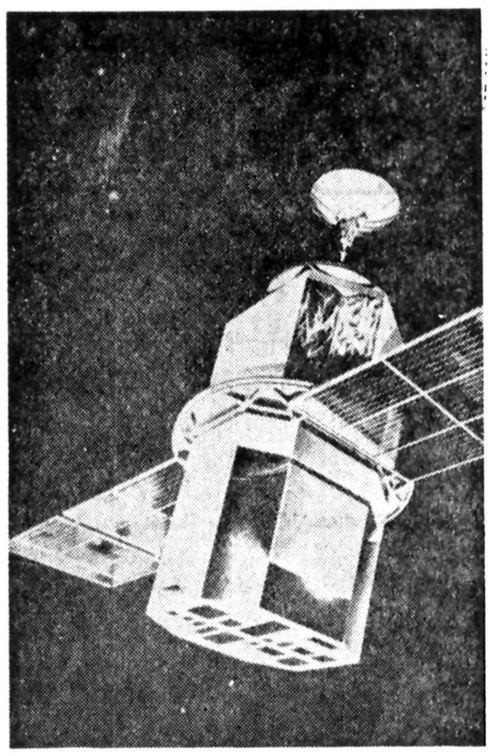

● ماهواره های جاسوسی و سایر ماهواره های علمی بلوك غرب و شرق در آسمان‌لایتناهی به کاوش خود ادامه می‌دهند. سقوط این ماهواره ها درهر زمان برای ساکنین کره زمین خطراتی در برخواهد داشت. عکس که تزئینی است، نمونه‌ای از ماهواره‌های فضائی رانشان می‌دهد.

واقعه سقوط ماهواره جاسوسی شوروی در کاناداکه حامل راکتور اتمی وپنجاه کیلوگرم اورانیوم فوق‌العاده غنی وتنظیف شده بود وحشت بی‌سابقه‌ای در امریکا ایجاد کرد، وحشتی که حتی در بحرانی‌ترین لحظات تاریخ این کشور نیز نظیر آن مشاهده نشده است.

بدیهی است که این یک نگرانی بی‌دلیل وواهی نیست زیرا در اینجا پای اتم در میان است وملت امریکا که خود نخستین شکننده اتم واولین سازنده وبکار برنده سلاح اتمی بوده از چگونگی وخطر این ذره مهیب بیش از هر ملت دیگر دنیا آگاه است.

این وحشت چیزی نیست که کیفیت واقعی‌اش در سایر نقاط دنیا منعکس وفی‌المثل توسط خبرگزاریها مخابره شود.

شخص باید خود در اینجا باشد تا آثار عمیق نگرانی و اضطراب را در مردم ببیند.

من هنگامیکه با افراد طبقات مختلف مردم پیرو یا جوان و دارای تحصیلات عالی و مشاغل مهم یا معلومات متوسط و حرفه‌های معمولی در این باره گفتگو میکردم همه آنها بدون استثناء در ابراز این نگرانی متفق‌القول بودند منتها درتفسیر وحاشیه آن مطالب گوناگونی اظهار میداشتند. مردی که با درجات فرماندهی در سه جنگ بزرگ جهانی دوم، کره وویتنام شرکت داشته واینک در بخش خصوصی دارای مقام‌برجسته‌ای است میگفت:

«من وقتی خبر حمله ناگهانی وبرق آسای ژاپن‌به «پرل‌هاربر» را که باعث ورود امریکا بجنگ جهانی گذشته شد شنیدم ابدا وحشت نکردم زیرا درست است که آنها با این عمل خود ضربه کاری و شدیدی بما زدند ولی مطمئن بودم در برابر هر یک ضربه که وارد بیاورند چندضربه خواهندخورد کهاینکه‌همینطور هم‌شد و سرانجام‌از پادرآمدند. لیکن موقعیکه از سقوط‌ماهواره اتمی شوروی مطلع شدم‌بشدت احساس نگرانی کردم چون اینجا و موضوع مرگو زندگی در کار است، مرگ هولناکی‌که میتواند در یک چشم برهم زدن از راه برسد و همه آثار زندگی را بکام نابود کننده خود فرو ببرد آنهم بقدری ناگهانی که‌هیچ فرصتی باقی نماند.»

پس ازاین‌جریان تصمیم‌گرفتم بجای منعکس کردن نظرات‌افراد گوناگون و متفرق پای‌صحبت دو نویسنده وروزنامه‌نگار برجسته امریکائی که در واقع زبان گویای همه مردم هستند بنشینم و نظر آنها را در این باره جویا شوم. این دوتن که «گای‌رایت» و «آرت‌هوپ» نام دارند از مفسران و باصطلاح ستون نویسان سرشناس‌هستند که مقالاتشان در روزنامه‌ها و مجلات معتبر وبانفوذ چاپ میشود ونظرشان بطور معمول نظر اکثریت مردم تلقی می‌شود. آنچه در زیر میخوانید اظهار نظر این دو نویسنده برجسته راجع بسقوط ماهواره اتمی و جاسوسی شوروی است:

رقابت دیوانه‌وار و مرگبار

گای‌رایت که همواره عقاید خود درباره مسائل موردبحث را باشجاعت خاص و بدون کمترین ملاحظه‌ای بیان میدارد واز این نظرشهرت داردمیگوید پیش از آنکه بما خبر بدهندکه ماهواره شوروی سقوط کرده است ابدا گمان نمیکردم که در آسمان بالای سرمنهم راکتورهای اتمی در گردش باشند. در حالیکه اطمینان داریم اکثریت قریب باتفاق مردم امریکا نظر مرا تایید میکنند بارساترین‌بیان ممکن بهمه مردم دنیا اعلام‌میکنم که بهیچوجه موافق چنین وضعی نیستم.

موقعیکه خبراین واقعه‌منتشر شد من بناگهان احساس کردم کهدانشمندان دیوانه‌ازتیمارستان گریخته وکنترل ماشین هولناکی را که اخرین روز سرنوشت بشر را تعیین میکند بدست گرفته‌اند. همچنین بشدت دست خوش این پندار شدمکه رهبران ما در واشنگتن نیز میکوشندقلب ماهیت وتظاهر نمایند که جریان مهمی اتفاق نیفتاده‌است. از آنروز تابحال هیچ چیز نتوانسته است نظر مرا دراین باره عوض کند که دیوانگان اختیار دنیا و آنچه را که با سرنوشت بشر مربوط است دردست دارند.بگذارید موضوع را بابیان این واقعیت انکار ـ ناپذیر شروع کنم که هرکس یک راکتور اتمی را بمدارزمین یعنی بجائی که دور ازدسترس انسان است و اگر عیب و نقصی درآن بروز کند کاری از دست کسی ساخته نیست بفرستد بطور قطع یک دیوانه خطرناک است کهباید درمحوطه خاصی از تیمارستان او را به زنجیر بکشند واز آنجا کههم شوروی وهم امریکا این عمل‌را مرتکب میشوند من ناچار ازاین نتیجه‌گیری هستم که در هردو کشور یک مشت‌دیوانه عهده‌دار مسئولیت برنامه‌های فضائی هستند.

حالا بیائید نظری هم بافرادی که در واشنگتن اداره امور را در دست دارند بیفکنیم انها میدانستند که ماهواره در حال سقوط است ولی ترجیح دادند که بما خبر ندهند.

بنابراین بایددر مقیاس‌گسترده‌تر نتیجه بگیریم‌که‌آنها ازدانشمندان دیوانه نیز خطرناکترند اگراین احتمال وجود دارد که پنجاه کیلوگرم اورانیوم رادیواکتیو بر وی سرمن بیفتد باید از آن خبر داشته باشم و فکر میکنم این حق را دارم که از چنین بلائی کهدیگران میخواهندبناحق برسر من نازل کنند مطلع باشم واگر هیچ کاری از دستم ساخته نباشد لااقل تشریفات قبل از دیگر مخاطرات عظیمی دربی‌خبر گذاشتن مردم وجوددارد. اگر من سروصدای زیادی در نزدیکی خانه خود بشنوم بحکم غریزه طبیعی به‌آنجا میروم تا ببینم چه اتفاقی افتاده است، اما اگر قبلا بدانم که در کانون این سروصدا تشعشع رادیو ـ اکتیو وجود دارد بدیهی‌است که از جهت مخالف فرار میکنم. چنانچه تصور کنیم که ماهواره شوروی در یک شهر پرجمعیت سقوط میکرد همه مردم بخاطر اینکه دولت آنها را از جریان واقعه بی‌خبر گذاشته بودبجای اینکه هرچه سریعتر از مهلکه بگریزند طبعا بمحل وقوع‌حادثه میرفتند وخودرا ندانسته‌بدامان اشعه مرگبار رادیو اکتیو ـ میانداختند. مقامات واشنگتن نه تنها مردم را از خطر باخبر نکردند بلکه حتی افراد و سازمانهائی را هم که درمواقع بحرانی مسئولیت مستقیم دارند و در صورتیکه چنین اتفاقی می افتاد آنها اول بسراغ‌سفینه ساقط شده میرفتند، در جریان امر نگذاشتند. چون سفینه‌در محلی سقوط کردکه اشتعال آن بچشم دیده شد ما آنراپیدا کردیم و همچنین فهمیدیم که دانشمندان دیوانه مشغول چه کاری هستند لیکن‌اگر ماهواره در محلی دور افتاده مثلادرمین اقیانوس سرنگون میشد اولا تمامی اقیانوس‌و محیط‌پیرامون آنرا آلوده میکرد و ثانیابطور قطع اولیای امور خبر آنراسری نگهمیداشتند و افشا نمیکردند. من شخصا از این لحظه ببعد دیگر مطلقا باین افراد اعتماد ندارم و در حالیکه آنها بما اطمینان میدهند که همه چیز روبراه است بانگرانی دراین اندیشه‌ام که آیا چند فاجعه واقع شده یا در شرف وقوع دیگر وجود داردکه آنهاخبرش را از ما مخفی نگهمیدارند؟ عدم اعتماد من حتی شامل حال آن مردی هم‌که در کاخ سفید نشسته است میشود، بلای بزرگی از سر بشر گذشت‌که ماهواره روی یك شهر سقوط نکرد. چیمی کارتر کیست‌که تصمیم بگیرد مردمی که بدید بمیرند حق ندارند از خطری که آنانرا تهدید میکند باخبر باشند؟ او پیش‌از انتخابش‌قول داد که هرگز بمردم دروغ نخواهدگفت‌ولی‌مخفی‌نگهداشتن چنین واقعیتی از بزرگترین و محزبترین دروغها است.

پای صحبت دونویسنده معروف امریکائی درباره واقعه سقوط ماهواره اتمی شوروی

فقط ما داخل آدم نبودیم

«آرت‌هوپ» که از طنزنویسان مشهور و مورد علاقه مردم‌است و در این هنرسبك ویژه‌ای دارد نظرش را در مورد سقوط ماهواره اتمی شوروی چنین‌بیان کرد:

وقتی پنجاه کیلو اورانیوم رادیو اکتیو در نواحی شمالی کانادا سقوط کردتازه‌مافهمیدیم که در آسمان چه خبر است. قبل از اینکه‌وارد اصل مطلب شوم باید اینموضوع را بعنوان حاشیه ذکر کنم که بنظر من در ساقط‌شدن‌ماهواره اشتباهی رخ داده بود و این مائده آسمانی قاعدتا باید در آمریکا سقوط میکرد نه در کانادا و اما اصل قضیه اینست که دانشمندان ما از دو هفته پیش از سقوط ماهواره میدانستند که این تاواریش سرگردان ازمدار خود فرو افتاده و در حال سقط شدن است.

آنها جریان را به آقای برژینسکی مشاوررئیس‌جمهوری در امور امنیت ملی اطلاع‌دادند و او هم بیدرنك‌رئیس‌جمهوری را در جریان امر گذاشت. پرزیدنت کارتر باو دستور داد موضوع راباطلاع آقای‌آناتولی دوبرنین‌سفیرشوروی‌درواشنگتن برساند و بخصوص نگرانی شخص وی را از اینکه اگر ماهواره در نزدیکی یك محل پرجمعیت سقوط کند فاجعه‌ببار خواهد آمد ذکر کند. آقای برژینسکی پیام آقای کارتررا به آقای دوبرنین رساند وآقای دوبرنین از حسن توجه آقای رئیس جمهوری تشکر کرد و قول داد که از مناطق‌پرجمعیت دوری جوید! در عین حال او موضوع‌رابدولت‌متبوع خوداطلاع داد و آقای برژینسکی بعدا گفت که دولت شوروی در این مورد همکاری‌بسیار صمیمانه‌ای مبذول داشته و پس از اینکه پیام رئیس جمهوری آمریکا را دریافت کرده برئیس جمهوری آمریکا خبر داده که ماهواره اتمی در حال سقوط است:

همچنین چند دولت دیگر از جمله کانادارادر جریان‌گذاشته است. سپس آقای برژینسکی قضیه را بسایر دستگاههای مربوط از قبیل «سیا» و«ناسا» و دانشمندانی که خودشان‌ابتدا موضوع را به آگاهی‌اورسانده بودند اطلاع داد. یك هفته پس از آنکه مبادله این‌اطلاعات دوستانه بپایان رسید تاواریش کاسموس که از قرار معلوم‌با سرما و یخبندان میانه خوبی داشت شمال کانادارا بقدوم‌خود مزین فرمود. ولی خوشبختانه همه غیر ازما مردم، من‌اطمینان چون‌همه‌دست‌اندرکاران موضوع را بهمدیگر خبر داده بودندو همه غیر از مامردم. من اطمینان دارم دولت باین دلیل چیزی‌بما نگفت که میترسید ما وحشت زده بشویم اگر حالا وحشت‌زده هستیم این دیگر گناه دولت نیست تقصیر خود ما است.

آخر این وقایع جزئی و کم اهمیت که وحشت ندارد تاریخ را هم خوب نخوانده‌ایم‌تابدانیم که شهردار شهر پمپئی درروم قدیم موقعیکه کوه شروع به آتشفشانی کرد گفت یکمشت قلوه سنك که‌ترس ندارد. همچنین آخرین امپراتور روم چهار قرن بعد از نابود شدن پمپئی بهنگام‌هجوم قبایل‌وحشی گفت چه کسی از یکمده‌بی‌سر وپای بی‌تمدن‌مترسد؟ فرمانده کشتی تیتانیك هم وقتی کشتی با کوه یخ برخورد کرد به مسافران اظهار داشت خانمهاو آقایان اصلا وحشت نکنید ما فقط یك ترمز زده‌ایم تابرای شنامپانی وسط راه قدری یخ برداریم. اصلا اگر راستش را بخواهد همه گناهها بگردن همان مرحوم‌تاواریش‌کاسموس است که آخرین کارش هم موضی بود چون روح همه از زمین به‌آسمان میرود ولی روح پرفتوح او از آسمان بزمین‌آمد درست است که دولت‌بخشنامه کرده است که‌ما نگران‌نباشیم ولی من‌که عادت کرده‌ام‌همیشه چوب لای چرخ دولت بگذارم نمیتوانم عینا طبق مفاد این بخشنامه عمل کنم وبی‌اختیار نگران این هستم که آن بالاها بازچه خبرهائی است که‌اینها ماراد‌رباره‌آن‌بی‌خبر گذاشته‌اند؟ دیشب در عالم خیال پرزیدنت کارتر راهنگام فرستادن‌آخرین پیام رادیو تلویزیونی بمردم آمریکا نزد خود مجسم میکردم که با همان قیافه شاداب و خندان همیشگی میگفت هم میهنان آمریکائی عزیز من‌بید در این آخرین لحظات که از فرودگاه عازم قطب جنوب‌هستم موضوعی را باطلاع شمابرسانم. دو هفته پیش دانشمندان ما اطلاع دادند که یك سیاره سرگردان بسرعت ازفضا بسوی زمین میاید ولی از فاصله‌چند میلیون کیلومتری عبور میکند و خطری نیست. بعدا عذر خواستند که در محاسباتشان اشتباه کرده‌اند و این سیاره یکره زمین اصابت خواهدکرد آنهم درسمت‌در آمریکای‌شمالی. خیلی دلم میخواست که درکاخ سفید قطب جنوب برای همه شما جا داشتیم لیکن این یك کاخ سفید معمولی بیش‌نیست، درست مثل‌کاخ سفیدواشنگن خداحافظ برای همه‌شما آرزوی موفقیت دارم و خواهش میکنم بی‌جهت نگران نباشید. بدین فکر کنید که از این پس ناراحتی‌از گرانی، تورم، مالیات، بیکاری، افزایش قیمت نفت، جنك و سایر مسائل دیگر بهیچوجه موردی ندارد.

آگهی مناقصه

سازمان برنامه و بودجه خرید ۸ قلم کاغذمخصوص کامپیوتررااز طریق مناقصه‌خریداری‌مینماید. فروشندگان میتوانند بامراجعه‌به‌دبیرخانه‌مدیریت اداری ومالی سازمان برنامه وبودجه واقع درخیابان صفی علیشاه ـ (ساختمان اموز اداری) طبقه سوم برك شرایط و مشخصات مناقصه را دریافت و پس‌از مطالعه پیشنهادخود را در پاکت لاك‌و مهر شده (باتوجه به‌شرایط شرکت درمناقصه) تنظیم‌و تاساعت۹ صبح روز یکشنبه ۳۱ اردیبهشت ماه ۲۵۳۷ بدبیرخانه مدیریت اداری و مالی سازمان برنامه و بودجه تسلیم و رسید دریافت دارند پاکتهای مناقصه باحضور پیشنهاد دهندگان در ساعت۱۰صبح همان روز (یکشنبه ۳۱ر۲ر۲۵۳۷) درساختمان امور اداری‌ومالی‌سازمان برنامه و بودجه واقع در خیابان‌صفی علیشاه طبقه دوم باز و برنده‌مناقصه تعیین خواهد شد. هرگونه مالیات‌و عوارض که‌برطرف‌قرارداد تعلق‌گیرد به عهده برنده مناقصه است سازمان برنامه و بودجه دررد یاقبول یك‌یا کلیه پیشنهادات آزاد است.

م‌الف ۳۸۵۵ ۱ـ۲

امور اداری‌ومالی سازمان برنامه و بودجه

آگهی پذیرش نمایندگی

شرکت سهامی ایرانی تولید اتومبیل (سایپا) عام

جهت نمایندگی فروش، فروشگاه لوازم یدکی و تعمیرگاه اتومبیل‌های رنو در شهرستانهای زیر نماینده فعال میپذیرد:

زنجان مراغه خوی مرند

شرایط نمایندگی:

۱ ـ دارا بودن تعمیرگاه یا زمین مناسب جهت احداث آن، طبق نقشه و نظر شرکت.
۲ ـ دارا بودن نمایشگاه با حداقل مساحت ۶۰ مترمربع در یکی از خیابانهای اصلی شهر.
۳ ـ دارا بودن امکانات مالی کافی و علاقمندی به امور فنی در رشته اتومبیل،

واجدین شرایط میتوانند درخواستهای کتبی خود را تا آخر اردیبهشت ماه ۲۵۳۷ به مدیریت امور بازرگانی شرکت سهامی ایرانی تولید اتومبیل، واقع در تهران ـ خیابان آیزنهاور شماره ۵۵۳ ارسال نمایند.

اشکودا

مشهورترین نام درصنایع ماشین‌سازی جهان

pragoinvest

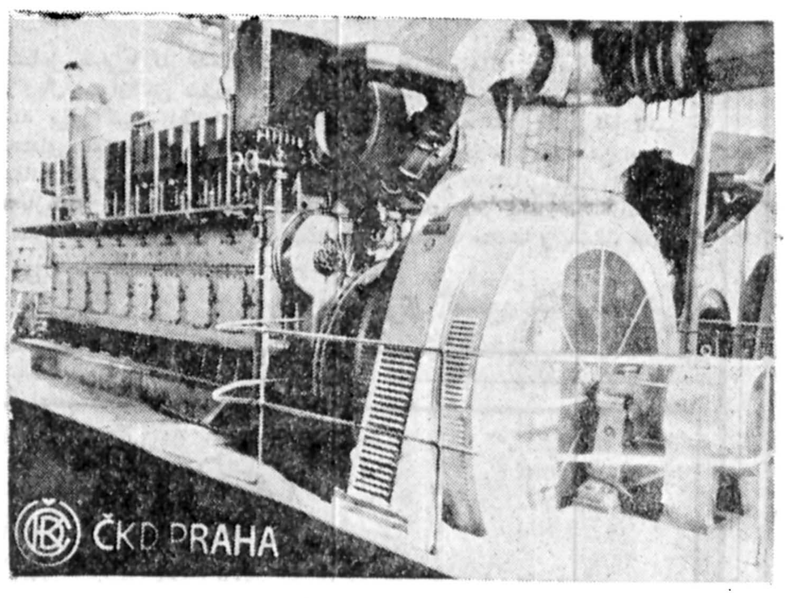

دیزل ژنراتورهای اشکودا برای مصارف صنعتی وروشنائی شهرها، انواع اتوماتیک برای بیمارستانها درمواقع اضطراری

(محکم ـ بادوام ـ باسرویس عالی)

بیشتر واحدهای تولیدی وصنعتی ایران سالها است بمولدهای برق اشکودامجهز میباشند.

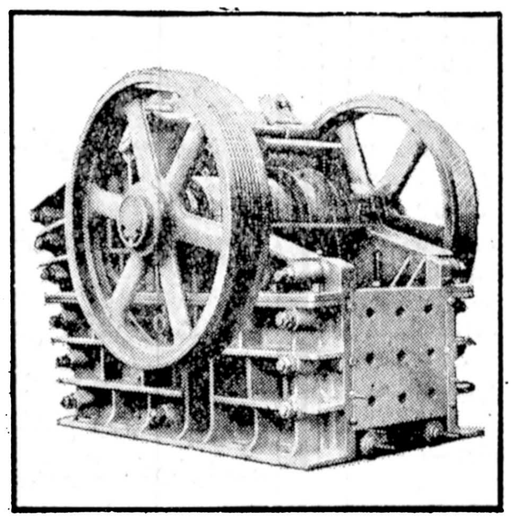

سنگ شکن های فکی ومخروطی جهت استفاده درمعادن ـ راه سازی وکارخانجات شیشه وسرامیک موجود درتهران.

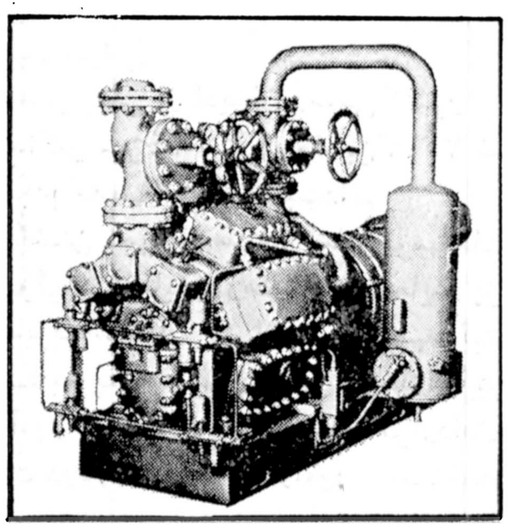

کمپرسورهای یخ سازی اتوماتیک برای تولید یخ قالبی فراوان وتجهیزسردخانه هابااندازه‌های مختلف بابازده عالی درمناطق گرمسیر.

Sakop

نماینده انحصاری درایران:
شرکت تجارتی ایران اشکودا
تهران: خیابان تخت جمشید چهارراه ویلا شماره ۱۶۲ ـ تلفن: ۸۹۹۴۲۷ ـ ۸۹۵۳۶۰

«قیمت‌های شبانه» را در پروازهای داخلی اجرا کنید

بدنبال مصاحبه هفته پیش تیمسار خادمی، مدیر عامل هواپیمائی ملی ایران ، در برنامه ارتباط مستقیم تلویزیون ـ ۲ نامه‌ای داشتیم از آقای جمشید سرابی یزدی که نوشته‌است:

من آنشب از نیمساعت قبل ازآغاز ارتباط مستقیم مشغول گرفتن شماره تلفن تلویزیون بودم که متاسفانه تا پایان برنامه موفق‌نشدم ولی ازآنجا که طرح سئوال من ،برای بسیاری از مسافران ایرانی‌نیز جالب‌است خواهشمندم باچاپ آن ، توجه مسئولان هواپیمائی ملی‌را به‌این‌نکته مهم جلب نمائید :

سئوال من اینست‌که، درکشورهای آمریکاو اروپا ، برای کسانی‌که پول‌کمتری دارند، نوعی بلیت مسافرت درنظر گرفته‌اندکه ارزان‌تر از نرخ‌های معمولی است .البته آن پرواز ها در ساعت های معینی از شب انجام میگیرد که اصطلاحا آنرا «نایت‌فیر» ـیا قیمت شبانه ـ مینامند . چه اشکالی‌دارد که‌هواپیمائی‌ملی‌هم‌چنین نرخی برای علاقمندان در نظر بگیرد. مثلا نرخ‌بلیت تهران ـمشهد را در نظر بگیریم که‌در شرایط معمولی سه‌هزارریال است ولی باتوجه به قیمت «نایت‌فر» آنرابه ۲۱۰ تومان تقلیل دهندبشرط‌آنکه پرواز حتماًاز ساعت ده شب به‌بعد انجام شود ...

یقین دارم که ترتیب نرخهای شبانه برای شهرستان های بزرگ کشورما مورد استقبال عده زیادی از مسافران‌که کمتر پول‌دارندـ قرار خواهدگرفت.

بزرگترین وگران ترین فرودگاه جهان ..

عربها ، بار دیگر برای رکوردشکنی در یک زمینه اقتصادی و تجاری خیز برداشته‌اند . کار تازه‌عربها، مربوط به ایجاد بزرگترین و گران‌ترین فرودگاههای جهان است .

این فرودگاه در زمینی‌به مساحت ٤١ مایل مربع در نزدیکی جده در دست ساختمان است و احتمالا تا سال۱۹۸۰آماده بهره‌برداری خواهد شد. هزینه‌بزرگترین و گران‌ترین فرودگاه جهان دو میلیارد و چهارصد و چهل‌وپنج‌میلیون‌لیره‌انگلیسی (معادل ۳۲۰ میلیارد ریال) بالغ می‌شود.

ایجاد خط زیرزمینی بین فرودگاه ولندن ٦٠ درصد ازمسافران اتوبوس را کاهش داد

بعد از گشایش خط زیرزمینی (آندرگراند) از فرودگاه «هیثرو»ی لندن‌به مرکز شهر، اتوبوسهای مسافربری فرودگاه به شهر قریب شصت درصد از مسافران خود را از دست داده‌اند .

مسئولان اتوبوسرانی لندن ـ فرودگاه هیثرو ، برای جلوگیری از کاهش مسافران تدابیری‌اندیشیده‌اند که تازه‌ترین آن ایجاد تسهیلاتی برای رفتن به فرودگاه با اتوبوس است . بدین معنی که تا چند روز پیش، مسافری که‌میخواست از هر جای لندن به ترمینال شماره یک (مخصوص مسافرت به اروپا) برود مجبور بود در ترمینال شهری ویکتوریا ، سوار بر اتوبوس شود. و اگر می خواست به ترمینال دو یا سه (مخصوص مسافرتهای خارج از اروپا) برود می‌بایست از اتوبوسهای (وست‌لندن‌ترمینال)ـ نزدیک کنزینگتون‌ـ استفاده کند که عملا برای مسافران خالی از اشکال نبود. حالا، به‌تصمیم مسئولان خط اتوبوسرانی فرودگاه ، از روز ١٦ اردیبهشت (٦ مه) مسافر ، سوار هریک از اتوبوس های این دو «ترمینال»میشود به‌مقصد خواهد رسید . اگرچه با ایجاد این خط سیر تازه مسافرت شهر تا فرودگاه ده دقیقه طولانی‌تر شد ولی درعوض هر ١٢ دقیقه یکبار اتوبوس از ترمینال‌ها سوی فرودگاه حرکت‌می‌کند درحالیکه‌سابقا این مدت نیمساعت بود.

سرویس حمل‌بار «خانه به خانه» بین لندن وآمریکا

هفته گذشته بین لندن و آمریکا برای حمل بارهای کموزن، سرویسی بوجود آمد که فوغائی در کار حمل و نقل بار بوجود آورده است. این سرویس ، که ٢٤ ساعته کار می‌کند، بارهای کموزن را (از صد گرم تا حداکثر ده کیلوگرم) را در لندن از شما تحویل میگیرد و دراولین فرصت باسرویس (اکسپرس) در آمریکا به نشانی مورد نظر تحویل می‌دهد . نام این سرویس (سرویس بیمه) میباشد و فعلا بین لندن وشهرهای نیویورک ـ لوس‌آنجلس و سانفرانسیسکو برقرار شده است.

مادر، دختر و پسر در خدمت یک شرکت هواپیمائی

خانم بت‌پریسون مدت ١٧ سال‌است که بعنوان میهماندارودر شرکت هواپیمائی انگلیسی کار میکند و آنچنان بکار خود علاقمند است که‌پسرش ـدیویدـودخترش ـکریستین ـرانیز دراین شرکت بکار گمارده است . حالا این سه عضو یک خانواده انگلیسی« مادر ، بعنوان‌میهماندار روی زمین » دختر ، بعنوان «میهماندار در هواپیما »و پسر ،بعنوان متصدی‌کنترل پرواز در خدمت شرکت هواپیمائی‌انگلیسی هستند . بهمین مناسبت شرکت مزبور ، هفته گذشته ، به افتخار این فامیل «هواپیمائی » یک میهمانی جالب ترتیب‌داد.

خبرهای کوچك از دنیای بزرك هواپیمائی

- فرودگاه «هیثرو» لندن تنها فرودگاه اروپاست که مه غلیظ اغلب برنامه آنرا بهم میزند ، چهارشنبه‌گذشته، مه غلیظی که محوطه این فرودگاه را فراگرفته بود باعث شدکه بیش‌از ١٥ پرواز شرکت‌های هواپیمائی باطل شود .
- هفته گذشته برای اولین بار یك هواپیمای بوئینك ٧٤٧ شرکت انگلیسی « بریتیش ایرویز » بدون توقف ، فاصله یازده ساعته لندنـ سانفرانسیسکو را طی کرد و در فرودگاه سانفرانسیسکو بزمین نشست . این هواپیما ١٣٨ مسافر داشت و خلبانی آنرا کاپیتان «پیترپول» عهده‌دار بود . «مایك اسکات » رئیس‌فرودگاه سانفرانسیسکو این اقدام را موفقیت‌تازه برای فرودگاه خود دانست .
- شرکت هواپیمائی «دلتاایرلاین»اعلام‌کردکه از هفته آینده پرواز مستقیمی بین آتلانتا در جورجیا و فرودگاه«کیت‌ویك» لندن ترتیب خواهد داد.
- شرکت هواپیمائی «بریتیش وست ایندیان ایرویز » به علت اعتصاب خلبان های خودکه‌از فوریه گذشته آغاز شده است ، دراین هفته تصمیم گرفت‌که این شرکت را منحل و بانام دیگری در آینده خدمت خودرا آغاز نماید.
- دوشرکت هواپیمائی انگلیسی « بریتیش ایرویز » و «بریتیش کالدونین » تقاضا کرده‌اند که بین لندن و دالاس « در ایالت تگزاس» خط مستقیمی ترتیب دهند. این تقاضا اکنون مورد رسیدگی است و در صورت تصویب پرواز مستقیم لندنـ دالاس از اواسط جولای برقرار خواهدشد .
- سرانجام پس‌از سه هفته اعتصاب، کارکنان هواپیمائی ال ـآل از هفته گذشته کار خودرا آغاز کردند. طبق آماری که منتشر شده‌است شرکت اسرائیلی‌ازاین اعتصاب بیش‌از چهار میلیون لیره انگلیسی متضرر شده است .

نمایشگران هوائی در خدمت روشندلان ..

آیا میدانستید که شرکت های بزرگ هواپیمائی ، علاوه بردهها سازمان‌مختلف مانند (کتیرتینگ) تهیه غذا یا رزرواسیون (نگهداری‌جا) و غیره و غیره سازمانی هم بنام «سرگرمی و تفریح» دارند که وظیفه آن تهیه وسایل‌نمایشی جهت‌مسافرین در پروازهای طولانی می باشد. مانند تهیه‌فیلم‌سینمائی موزیکو بالاخره اتراکسیون زنده متشکل از خواننده و رقاصه و غیره .

هفته گذشته یک گروه پنجاه نفری متعلق به یک شرکت هواپیمائی انگلیسی مرکب از عده‌یی نوازنده و خواننده و رقاصه از لندن عازم قبرس شدند تا در این جزیره سابق بریتانیا، ترتیب چندکنسرت‌را بنفع‌روشندلان بدهند.

نمایشگران هوائی قبل از عزیمت به قبرس در فرودگاه لندن

بله ، بالوفت هانزا بآمریکا روزانه ساعت ۸:۴۵

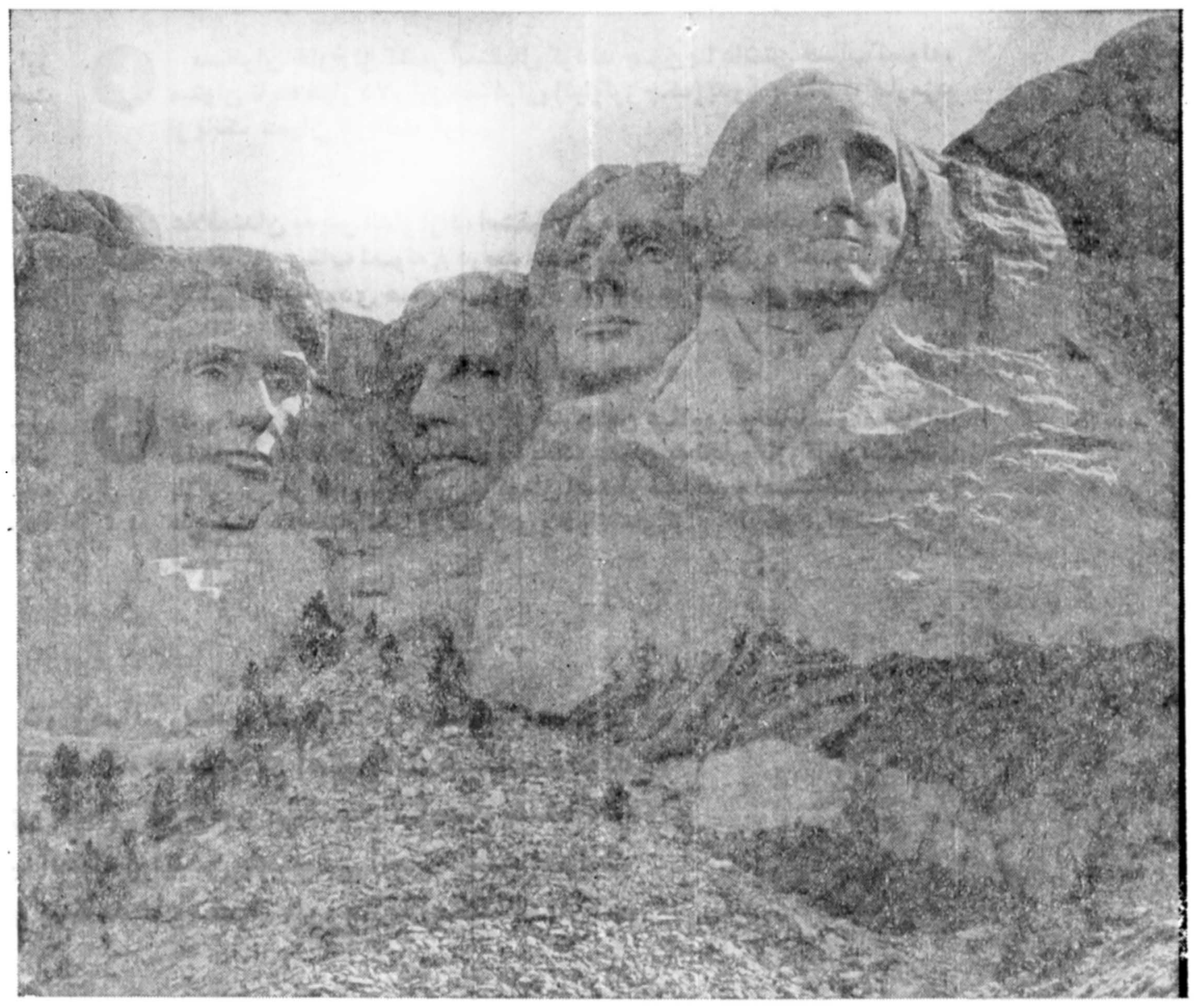

باهواپیمای دی سی ١٠ درفضائی وسیع وراحت از طریق فرانکفورت به ۶ مرکز کارو فعالیت درآمریکا یعنی شیکاگو ـ نیویورک ـ بوستون ـ لوس‌آنجلس . فیلادلفیاوآنکوریج سفرکنید . با وقت شناسی و قابلیت اعتماد آلمانی . برای کسب اطلاعات بیشتر به آژانس مسافرتی خودتان ویانماینده لوفت هانزا تهران : خیابان تخت جمشیدشماره ٣١١ تلفنهای ٧٨ ـ ٨٢٢٠٧٠ ـ قسمت رزرو۵ ـ ٨٣٣٩٩١ مراجعه فرمائید . آبادان : تلفن ٣٢٤٨١

Lufthansa
German Airlines

آلبارت

سرمایه‌گذاری مطمئن

۷چرخ لاستیکی P.F-3 (۲۲تن)

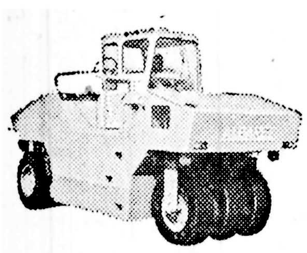

وزن بدون بالاست / با بالاست	۲۲/۱۲ تن
تعداد چرخها	جلو ۳ ـ عقب ۴
بار چرخها حداقل / حداکثر	۱/۷ـ۳/۲ تن
قدرت خالص	۱۱۳ قدرت اسب
کلاچ هیدرولیک،گیربکسی ۴ دنده	
تایرها	11.00x20 صاف ، 12.00x20 عاج دار
عرض کار	۱/۹۴ متر
حداکثر سرعت	۲۲ کیلومتر در ساعت

غلطك ویبراتوری خودرو (۹تن)

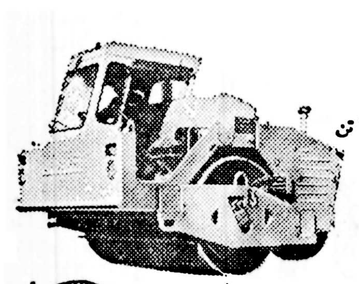

وزن خالص	۹ تن
وزن بر هر سانتیمتر مربع	۳۲ کیلوگرم
فرکانس	۲۲ تا ۳۳ هرتس
حداکثر ارزش گریز از مرکز	(V.P.M ۱۲۰۰ تا ۲۰۰۰) ۱۴/۵ تن
قدرت خالص	۱۰۲ قدرت اسب
کلاچ هیدرواستاتیک	
عرض پوششی	۲/۳۷۰ متر
حداکثر سرعت	دنده یک ۹ کیلومتر در ساعت دنده دو ۱۸ کیلو متر در ساعت

ALBARET

هاماراگ (شرکت سهامی خاص)

خیابان تخت طاوس شماره ۳۱۸ ساختمان آرک تلفن : ۸۳۱۶۵۳ـ۶ و ۸۳۳۲۹۸ـ۹

شعبه های شرکت هاماراگ در اهواز ـ اصفهان ـ شیراز ـ مشهد ـ تبریز ـ آمل ـ کرمان

رمز موفقیت

چرا حساب نمونه بانک عمران، بااستقبال عمومی مواجه شد و در مدتی کوتاه به موفقیتی بزرگ دست یافت؟

۱ کسانیکه از اهمیت اعتبار بانکی آگاهی دارند، استقبال کردند، چون با گشایش حساب نمونه، میتوان معادل ۸۰ درصد موجودی پس‌انداز وسپرده ثابت از اعتبار در حساب جاری بهره‌مند شد.

۲ کسانیکه وام برای مصارف مختلف میخواهند، استقبال کردند چون با داشتن حساب نمونه میتوان تا ۱۰۰ هزار تومان وام برای هرمصرف و منظور دریافت کرد

۳ آنها که به اهمیت تسهیلات بانک عمران در پرداخت وجه چک واقف هستند استقبال کردند چون وجه چک بانک عمران در تمام شعب در اختیار صاحب حساب جاری قرار میگیرد

۴ پدران ومادران استقبال کردند چون با داشتن حساب نمونه میتوان ارز تحصیلی فرزندانی‌را که در خارج از کشور تحصیل میکنند بدون پرداخت کارمزد حواله کرد.

۵ خانمها استقبال کردند چون با استفاده از چک حساب نمونه میتوان در خریدها وپرداخت‌ها چک کشید وضمن برخورداری از نظم مالی با ۱۰ درصد بهره که به سپرده ثابت تعلق میگیرد، از بهره‌وری اقتصادی این حساب استفاده کرد.

۶ کسانیکه میخواهند بالاترین بهره اقتصادی را بنحو اطمینان بخش از پول خودداشته باشند استقبال کردند چون به سپرده ثابت دارندگان حساب نمونه ۱۰ درصد یعنی بالاترین بهره قانونی تعلق میگیرد، بعلاوه دارنده حساب، هرزمان نیازی داشته باشد میتواند تا ۸۰ درصد موجودی سپرده ثابت، از اعتبار در حسابجاری استفاده کند

۷ کسانیکه درصدد خرید خانه یا آپارتمان هستند، استقبال کردند، چون دارندگان حساب نمونه میتوانند تا یک میلیون تومان وام برای خرید خانه از بانک عمران دریافت نمایند.

۸ کسانیکه درصدد دریافت وام بدون وثیقه هستند، استقبال کردند چون با داشتن حساب نمونه میتوان تا ۳۰ هزار تومان وام بدون وثیقه دریافت کرد

۹ کسانیکه درصددتوسعه‌و یا گسترش واحد صنعتی وتولیدی هستند استقبال کردند، چون با داشتن حساب نمونه میتوان از ۵۰۰ هزار تومان وام صنعتی با بهره بسیار کم استفاده نمود.

۱۰ مسافران خارج از کشور استقبال کردند چون با داشتن حساب نمونه، میتوان تا ده هزار دلار ارز مسافرتی (تراولرز چک) بدون پرداخت کارمزد از بانک عمران دریافت کرد.

۱۱ علاقمندان به پس انداز آزاد، استقبال کردند چون به موجودی پس انداز دارندگان حساب نمونه ۸ درصد یعنی بالاترین بهره قانونی تعلق میگیرد و موجودی حساب نیز هرزمان و درهر شعبه‌ای قابل دریافت و پرداخت است

۱۲ ... و تجار و بازرگانان استقبال کردند چون علاوه برخدمات و امتیازات مخصوص دارندگان حساب نمونه، بانک عمران به تجارو بازرگانان،متناسب با گردش کار آنان تا میلیون‌ها تومان اعتبار میدهد و امکانات وسیعی درزمینه خدمات بانکی و اقتصادی و حواله‌های ارزی سریع دراختیار آنان میگذارد

بنابراین، استقبال بی‌نظیری که در زمانی بس کوتاه، از حساب نمونه بعمل آمد مبتنی براین واقعیت است که خدمات و امتیازات حساب نمونه بانک عمران، پاسخگوی نیازهای بانکی مردم و متضمن تأمین حداکثر منافع برای دارندگان این حساب است و این هدفی است که بانک عمران بعنوان شالوده خدمات و برنامه‌های خود هرروز با امکانات بازهم بیشتری دنبال میکند.

بانک عمران بانک نمونه ایران

گزارشی از سه‌ساعت بازدید بدون اطلاع قبلی از محلات تهران

گزارش از: سیما دبیر آشتیانی

شهبانو: با مردم بودن را دوست دارم

شهبانو : با مردم بودن را دوست دارم
مردم همیشه بمن راست گفته‌اند و در واقع کمك کرده‌اند که بدانم چه کاری شده و چه‌کاری نشده!
بچه‌های محلات جنوب تهران دیروز با شهبانو درد دل کردند

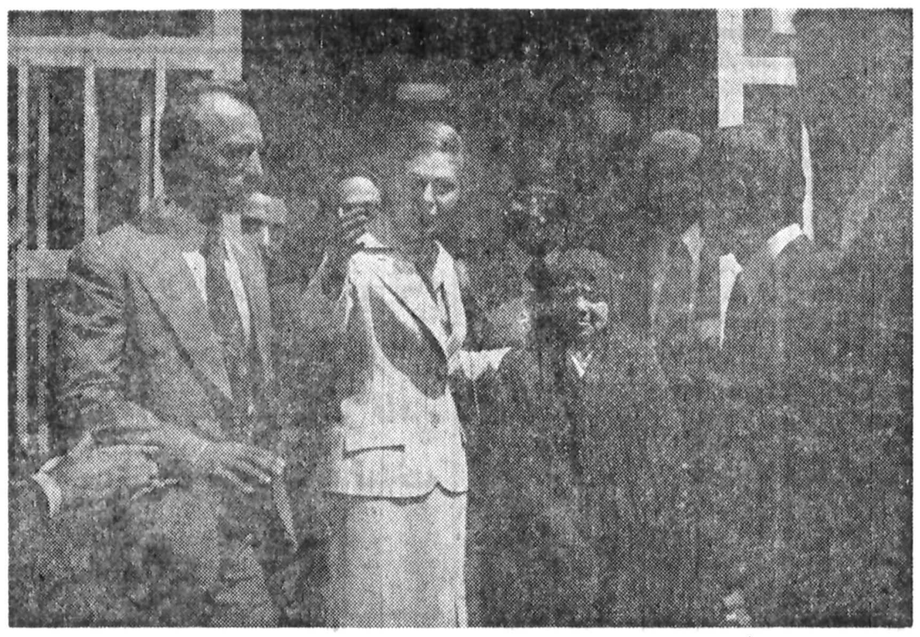

سرایدار مدرسه راهنمائی تحصیلی میخواهد یک‌عکس یادگاری باشهبانو، بگیرد و شهبانو برای برآوردن خواسته او دقایقی در کنار درورودی مدرسه ایستادند.

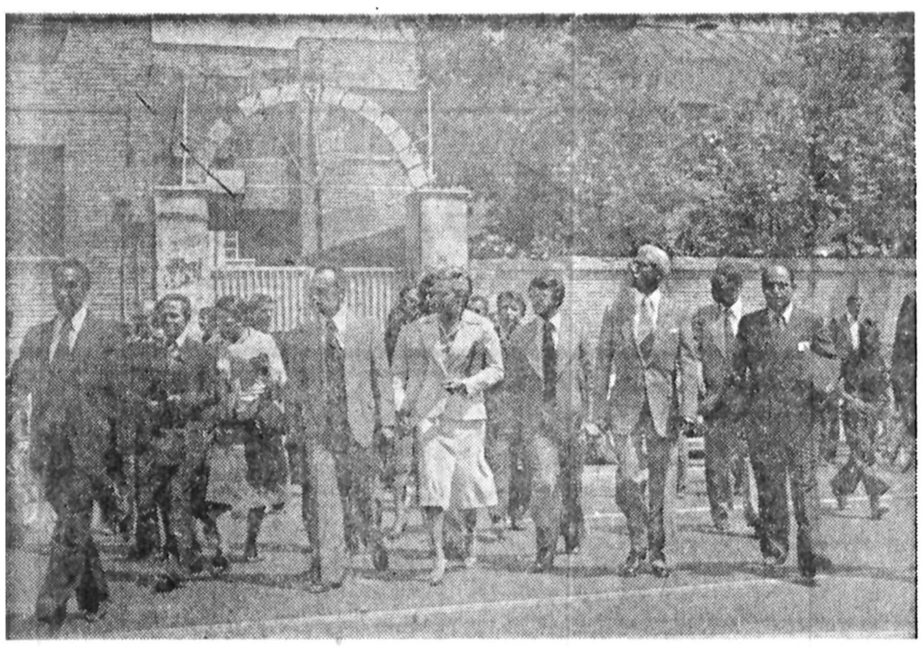

شهبانو در خیابان‌شوش بسوی‌مردم میروند.این‌عکس ها را که چندان هم روشن نیست آقای تقی‌زاده مدیر روابط عمومی‌دفترمخصوص علیاحضرت شهبانو گرفته است.

دریکی از اطاق های کوچك و جمعوجور کاخ‌نیاوران که آفتاب خمرنگ دیروز برآن می‌تابید چندنفر در حالت‌انتظار نشسته بودند. بهمه آنها که‌تعدادشان پنج نفر بود اطلاع داده بودند که درساعت دهو پانزده دقیقه صبح در کاخ باشید. هیچکدام نمی‌دانستند چرا آمده‌اند ؟ برای چه‌کاری آنهارا خبرکرده‌اند ؟ یکی‌دو نفر هم پرونده های کار های‌انجام شده همراه آورده‌بودند که‌اگربرای‌عرض‌گزارش احضار شدند، توضیحات کارهای انجام شده را بدهند . من آخرین نفری بودم که وارد اطاق شدم، همگی انتظار داشتند که‌لااقل خبرنگار خبرداشته باشد که امروز چه‌خبر است ؟ ولی‌بمن هم مثل سایرین اطلاع داده‌بودند که در ساعت ده و پانزده دقیقه در کاخ حاضر باشم

چند دقیقه انتظار خیلی سخت گذشت و اطلاع دادند که‌برای اجرای برنامه‌ای که‌بدان‌جهت احضار شده‌ایم‌به‌سرسرای کاخ نیاوران برویم و دقایقی بعدهمگی در التزام علیاحضرت شهبانو به زمین هلیکوپتر رفتیم .

علیاحضرت شهبانو باتفاق دکتر نهاوندی رئیس دفتر مخصوص شهبانو ، دکتر منوچهر گنجی وزیر آموزش و پرورش ، تیمسار نشاط فرمانده گارد جاویدان درهلیکوپتر اول و در هلیکوپتر دوم ، دکترودیعی مشاور دفترمخصوص شهبانو ، خانم سردین امیرطهماسب مدیر عامل جمعیت‌بهزیستی و آموزشی فرح پهلوی، مهندس ایرانپور مدیر فنی دفتر مخصوص و آقای تقی‌زاده مدیر روابط عمومی دفترمخصوص و من بعنوان خبرنگار

تهران را از بالا و ازپنجره کوچك هلیکوپتر میبینم. هوا ابر گرفته است ساختمانها یکی زشت و یکی زیباست ، خیابان ها با اتومبیل های رنگارنگ پر و خالی میشودو یا بهتر است بگویم پر میشود ولی خیلی دیر خالی میشود .

برك سبز درختها شفافیت‌روز های اول بهار را ندارد ، غبار ایام بربرگهاخانه کرده . می‌خواهم جهت حرکت را پیدا کنم. خیابان سلطنت‌آباد را پیدا می‌کنم . از منطقه تهران پارس میگذریم و به حوالی‌ژاله میرسیم .فقط چند دقیقه می‌گذرد هلیکوپتر در یك زمین خاکی فرود می‌آید . همه با شتاب پیاده میشوند . بانگاهی به‌اطراف ، درمی‌یابم اینجا قسمتی از فرودگاه دوشان‌تپه در نیروی هوائی است . یك مینی‌بوس و یك اتومبیل‌سفید در کنار زمین خاکی ایستاده است .شهبانو را می‌بینم که بطرف مینی‌بوس میروند و بعد همراهان یك‌یك سوار میشوند. بعد از چند دقیقه وارد خیابان فرح آباد میشویم. پشت‌چراغ قرمز می‌ایستیم . به‌عابران ، برای عبور از خط‌کشی ها فرصت میدهیم . کم و بیش برای همگی روشن شده است که این بار همسفر شهبانودر دیدار ناگهانی از جنوب شهر تهران هستند .

انتشار خبر

دکتر ودیعی خیلی آهسته میگوید : دفعه قبل که در التزام شهبانو به محلات بر جمعیت جنوب تهران رفتیم یك روز برفی بود ولی در مورد بازدیدشان خبری منتشر نشد. میگویم : آن مردمی که باید بدانند که شاهنشاه و شهبانو بفکرشان هستند خوب میدانند و در واقع احتیاجی‌به خبرنیست شهبانو از این بازدید های ناگهانی زیاد داشته‌اند که هیچکس از آن خبردار نشده است خبر مردم همان محله .

شهبانو را می‌بینم که از پنجره با دقت خیابان رامی‌نگرند . در فکر هستند. در خیابان شهبازهستیم . خیابان شلوغ است. کثیف بنظر می‌آید .

شهبانو خطاب به دکتر نهاوندی میفرمایند: اگریکبار زباله ها را جمع کنند و از طریق رادیو و تلویزیون‌بمردم آموزش دهند که محیط‌زیست خود را تمیز نگهدارند این خیابانها تمیز میشود . بعلاوه میتوانند از دانش آموزانی که داوطلب مشارکت در این کار هستند کمك بگیرند بنظر من این زباله ها را میتوان خیلی زود جمع‌آوری کرد !

هر یك از حاضرین مطلبی می‌گویند‌از جمله آنکه انتقال زباله بصورت یك مسئله‌مطرح میشود ، ولی آنچه شهبانومی گویند بنظر بسیار عملی‌می‌آید. خلاصه‌اش اینست محله را تمیز کنید و تحویل مردم دهید .

پاسخ بدعوت

خیابان خراسان را پشت‌سر میگذاریم. در خیابان ری‌مقابل میدان امین‌السلطان در ازدحام وانت بار ها وسه چرخه ها گیر کرده‌ایم .شهبانو هم‌مثل همه چشم به میوه‌وسبزیجات قروتازه میدوزند . اینجا از بسته‌بندیهای فروشگاهها و سوپر مارکت ها خبری نیست و خریدار باید کیلو ها ازیك جنس بخرد . جنس را خرده نمیفروشند .

از میدان شوش واردخیابان شوش میشویم شهبانو می‌فرمایند میخواهم بدیدن یك مدیر مدرسه بروم و از دکتر گنجی سراغ مدرسه‌ای رامی‌گیرند .

حافظه کمك می‌کند تا پیدا بیاورم که منظور شهبانو آن مدیر مدرسه‌ایست که روز افتتاح باشگاه معلمان‌در قلهك از شهبانو دعوت میکرد که سری به مدرسه آنهادرخیابان شوش بزنند .

مینی‌بوس خیابان را طی‌می کند در یك خیابان فرعی‌می‌پیچد، نام مدرسه زاهدی‌است. در مقابل دبیرستان زاهدی توقف می‌کنیم . شهبانو عینك دودی بچشم دارند کت صورتی ساده ویك دامن‌ساده.همراهان یك‌یك پیاده میشوند شهبانو سراغ آقای شیرخانی مدیر مدرسه را ازچند دختردانش آموز می‌گیرند یك راهنمای تعلیماتی که برای سرکشی‌می خواهد وارد مدرسه شود می گوید : اینجا دبیرستان‌زاهدی است وآقای شیرخانی مدیر مدرسه راهنمائی تحصیلی زاهدی هستندکه‌کمی آنطرفتر است این بار آقای راهنمای تعلیماتی رانندهرا برای‌رسیدن به مدرسه راهنمائی کمك می کند دوباره با مینی‌بوس راه می‌افتیم . کمی آنطرفتر در مقابل در بزرك ودودی رنگ مدرسه‌راهنمائی‌تحصیلی‌شهبانو از مینی‌بوس پیاده می‌شوند عده‌ای از دانش آموزان در همان نگاه اول شهبانو را می شناسند . سلام واحوالپرسی همه این بچه‌ها نشانه یك‌دنیا صداقت است . شهبانوباآنها دست میدهند و سراغ دفتر آقای مدیر را می‌گیرند . در کریدور مدرسه بچه ها به صف ایستاده‌اند تا شیر و بیسکویت برنامه‌تغذیه‌راتحویل بگیرند . هنوز هیچکس از ورود شهبانو با خبر نشده است . آقای مدیر سراسیمه از پله ها پائین میپود . چند لحظه طول میکشد تا برخود مسلط شود . میگوید : خوش آمدید خوش آمدید ما را غافلگیر کردید .

شهبانو با مهر و محبت‌می‌فرمایند : به مدرسه شما آمدیم ببینیم چه خبر است ؟ چند شاگرد دارید ؟

آقای مدیر میگوید : ۷۸۰ پسر در این مدرسه درس میخوانند .

پله‌ها را پشت‌سر می‌گذاریم وارد کلاس اول راهنمائی میشویم .

بچه‌ها همه به احترام تازه وارد می‌ایستند پچ پچ شروع میشود.معلم انگلیسی مدرسه جوان تحصیلکرده‌ای است که برای شهبانو از هوش و زیرکی‌بچه‌هاتعریف می‌کند ولی از بیسوادی پدرها و مادرهایشان گله دارد .

میگوید : اگر وسائل بیشتر مثل کاست و نوار های درسی بود، بچه ها زودتر درس‌ها را یاد می گرفتند و وزیر آموزش و پورش قول‌میدهد که برای مدرسه این وسائل رافراهم کند .

شهبانو از بچه‌ها درس میپرسند و دانش‌آموزان‌در این آزمایش موفق میشوند.

شهبانو از پنجره کلاس، حیاط مدرسه را نگاه می‌کنند و میفرمایند : این فضا برای بچه‌ها کم است .برای ورزش چه می‌کنید ؟

بعرض میرسد : یک استادیوم مرکزی برای بچه‌های مدارس ناحیه موجود است بعلاوه درنظر است مدرسه نیز بزرگتر شود.

کلاسهای بعدی مدرسه‌را هم شهبانو سر میزنند. خانم معلمها هاج‌وواج شهبانورا نگاه می‌کنند . بچه‌ها برای شهبانو دست میزنند. از ته دل دست میزنند همه می‌خندند ، همه خوشحال هستند.

حرف خصوصی

محمد حسین با اجازه‌آقا معلم به راهرو آمده که باشهبانو حرف بزند ، جثه کوچکی داردبه شهبانو می گوید : من با شما حرف خصوصی دارم‌اجازه‌میدهید تنهائی حرفم را بزنم .

شهبانو میپرسند : کجا بهتر است ؟

محمد حسین میگوید : میشود با هم به دفتر برویم و آنجا مزاحمتان بشوم ؟

صورتش سرخ شده‌بدنبال کلمات میگرددکه‌خدای‌نکرده کلمه‌ای بر زبان نیاورد که شهبانو را آزرده کند .

شهبانو دست او را می گیرند . به او قوت قلب میدهند که حرفش را بزندو قدم زنان بطرف دفتر مدرسه براه می‌افتند .

هیچکس ندانست‌که‌محمد حسین در چند دقیقه‌ای که با شهبانو درددل میکند چه می‌گوید ، ولی از چهره محمد حسین میخواندم که اطمینان دارد شهبانومشکل او را حل خواهند کرد .

چند دانش آموزبزرگتر نزد شهبانو می‌آیند . در گفتگو با شهبانو مشکل محله‌هایشان را میگویند . برای شهبانو تعریف میکنند که ساکنین خیابان‌درخشنده دباغخانه سابق که خانوار های بسیاری هستندمشکلات شهری دارند .

شهبانو همه تقاضا های آنها را شخصا بر کاغذ می‌نویسند . از اولین‌دقایق گردش در محلات پرجمعیت نکات مختلف را یادداشت کرده‌اند .

معلم ورزش شرفیاب می شود و وسائل ورزشی بیشتری تقاضا می‌کند و سپس عده‌ای از معلمین‌پیش می‌آیند و میگویند : ما معلمین حدودنصف‌فوق‌العاده شغلی کارمندان همپایه‌خود در ادارات دیگر را دریافت می‌کنیم . طرح کارانه هم این تبعیض را مرتفع‌نمیکند.

شهبانو به وزیر آموزش و پرورش دستور میدهندکه این تبعیض از میان برود. و دکتر گنجی‌بعرض‌میرساند که با مطالعاتی که انجام شده انشاء الله تا سال‌آینده به نتیجه خواهیم رسید .

یکساعت از دیدارشهبانو از مدرسه راهنمائی‌تحصیلی زاهدی می‌گذرد در کنار در بزرگ مدرسه شهبانو به آقای مدیر میگویند : بچه‌ها را تشویق به درس‌خواندن بیشتر کنید برای آن ها بگوئید که تحصیل در سرنوشت بهتر آینده آنها چقدر موثر است .

رئیس ناحیه ۶ آموزش‌و پرورش که خیلی با مجله به مدرسه آمده است پیش می‌آید یک پروندهبحضور شهبانو تقدیم می‌کند که بدنبال صدوراوامر شهبانو در مورد یافتن زمین های بایر محلات پرجمعیت‌جنوب شرقی تهران تهیه شده با نقشه کامل .

مردم خبردار میشوند

مردم خیابان شوش از حضور شهبانو در محله خبردار شده‌اند پشت در مدرسه فلفله است فقط مردم هستند پلیسی حضور ندارد چند شاگرد بزرگتر مدرسه پیش می‌آیند . برای شهبانو راه بازمی‌کنند چند نفر مسائل زندگی خود را مطرح می‌کنند تا محل مینی‌بوس یادداشت شهبانو پر از نام و آدرس مردم میشود و مینی‌بوس بابدرقه مردم محله شوش بطرف خیابان آهنگ راه‌می‌افتد .

شهبانو در خیابان‌آهنگ از محل بخصال‌های قدیمی تهران دیدن می‌کنند قرار است دفتر مخصوص‌شهبانو در این منطقه زمین ورزش دائر کند ولی شهبانوتاکید می‌کنند که یک پارکوچک هم لازم است که تفرجگاه مردم باشد .

بچه‌ها شهبانو را می‌شناسند . مادرها از خانه‌ها

بقیه در صفحه ۲۷

تجربه

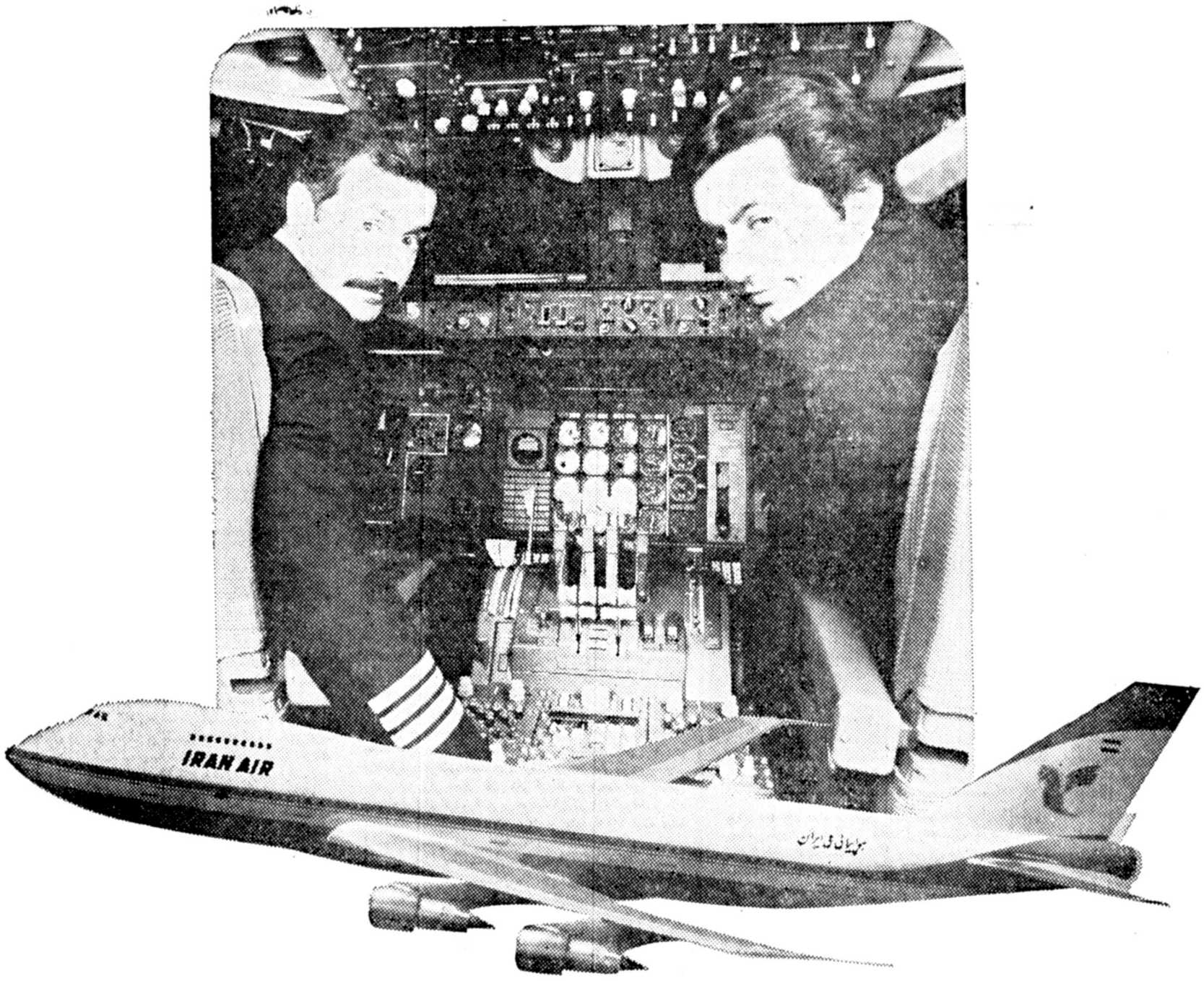

این حقیقتی از پرواز ماست.

هنگامیکه‌شما با "هما" سفرمیکنید ،مهمان پرشخصیت و مخصوص‌ما هستید. شما در هواپیماهای " هما "، پا بدنیائی میگذارید که مملواز‌شور استقبال‌ازشما است ،در حالیکه‌میزبانی‌پرتجربه پذیرائی از شما را برعهده دارد. برای خدمت بشما ، امروز ۸۰۳۱ متخصص در زمین وآسمان آماده شده‌اندتا نهایت‌رفاه شما را فراهم آورند. متخصصانی که جزوبهترین‌های جهان هستند.

تجربه آنها ، تجربه میلیونها کیلومتر پرواز در هر سال بدور جهان است . تجربه‌ای که با حمل و انتقال میلیونها مسافر باقصی نقاط عالم در هر سال ، امروز باوج کفایت خود رسیده است تا شما با " هما "، راحت ، آسوده و مطمئن پرواز کنید.

هواپیمائی ملی ایران . هما .

برای کسب اطلاعات بیشتر به آژانس مسافرتی خود و یا دفاتر هواپیمائی ملی ایران :
خیابان فردوسی و یا خیابان شاهرضا مراجعه نمائید . تلفن رزرواسیون ۹۶۹۰۸۱ـ ۹۶۵۰۱۱ـ ۹۷۹۰۱۱

اطلاعات، برای نخستین بار منتشر می کند

نگاهی به تاریخ سینمای مصر، از آغاز تاکنون

سینمای مصر، یک عبرت تاریخی است

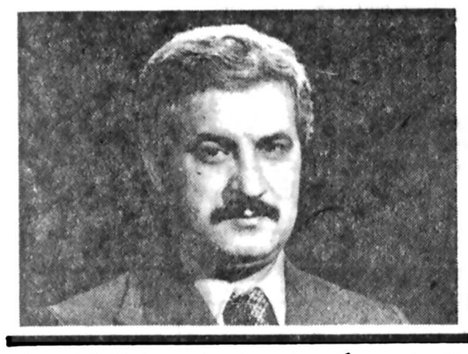

ترجمه: پرویز شفا

(مطالب مربوط به تاریخ سینمای مصر از کتاب «تاریخ سینمای عرب» به فارسی برگردانده شده است. این کتاب زیر نظر «ژرژ سادول»، استاد و مورخ بزرگ سینما، تالیف و گرد اوری شده است و نویسندگانی که در باره سینمای کشور های عربی و مراحل تاریخی ان اظهار نظر کرده اند، در کشور های خود صاحب شهرت و اعتبار هستند. نام هر یک از آنان با نوشته اش همراه است. کتاب «تاریخ سینمای عرب» شامل بررسی تاریخی از نخستین روز های نمایش فیلم تا سال های اواسط دهه ۱۹۶۰ می شود و در ضمن اطلاعاتی کلی در باره امکانات سینمایی، شیوه های سنتی و دیگر ویژگی های مربوط به سینما در کشور های گوناگون عربی را در اختیار خواننده می گذارد. کوشش های پیگیر پیشگامان سینما در مصر راه به عبث برد و انچه در زیر می خوانید سخن از عقب ماندگی و بی فرهنگی می کند و چون تاریخ است، می تواند درس عبرتی هم باشد. درهرصورت آگاهی از نضج گیری سینمایی که کمابیش با ان اشنا بوده ایم اما کمتر چیزی در باره اش می دانسته ایم، شاید بد نباشد).

پیشگامان (۱۹۶۲ ـ ۱۸۹۶)

نخستین فیلم به سال ۱۸۹۶ در شهر اسکندریه در کافه ای با نام «زاوانی» به نمایش گذاشته شد. این فیلم، یکی از آثار «ژرژ مه لیس» بود.

نخستین نمایش و آشنایی با دنیای فیلم به قدری موفقیت آمیز بود که گروهی از سرمایه گذاران و بازرگان خارجی در صدد بر آمدند فیلم های دیگری وارد کنند و برای محل نمایش آنها نیز به تاسیس سینما هایی اقدام کردند.

در ۱۹۰۸، پنج سینما در قاهره و سه سینما در اسکندریه به کار پرداخت و در شهرهای سعید، منصوره و...، هرکدام با یک سالن سینما، شروع به نمایش فیلم کردند.

در هر حال، به زودی مردم از دیدن مداوم فیلم های وارداتی که صحنه های خارجی را بدون هیچگونه رابطه و ارتباطی بین آنان و مردم مصر عرضه می کرد، خسته شدند. در اسکندریه، شخصی با نام «دولاگارن»، دوربین و یک فیلمبردار از خارج به مصر آورد با این منظور که صحنه های کاملا محلی مورد توجه بینندگان مصری را فیلمبرداری کند. در نتیجه، از سال ۱۹۱۲ به بعد، این فیلم ها به نمایش گذاشته شد: «میدان مقابل اپرای قاهره»، «سیاحان در نزدیک اهرام ثلاثه شتر سواری می کنند»، «گذر خدیو مصر از خیابان های اسکندریه»، «جماعت مردم کلیسای سن کاترین را ترک می کنند»، «مسافران در ایستگاه سیدی جابر.»

کمی بعد، خارجی هایی که در اسکندریه زندگی می کردند در صدد تهیه فیلم های دراماتیک بر امدند که فکر می کردند منافع مادی قابل ملاحظه ای به دنبال خواهد داشت.

یکی از بانیان و آغاز گران این طرح، «او میرتو دورس»، عکاسی از اهالی اسکندریه بود که در سال ۱۹۱۷ با همکاری چند ایتالیایی دیگر، «شرکت سینما تو گرافیک مصر و ایتالیا» را با مساعدت «بانک رم» که نقش شریک و سرمایه گذار را بازی می کرد به راه انداخت. شرکت مزبور، چند ساختمان را با سقف ها و دیوار های شیشه ای برای فراهم اوردن نور مورد نیاز فیلمبرداری

صحنه ای از فیلم روز شادی از محمد کریم محصول ۱۹۴۰

اماده بهره برداری کرد.

این شرکت سینمایی از کارگردانی با نام «اوساتو» دعوت کرد تا نخستین فیلم های این شرکت را کارگردانی کند: «شرف بدوی» (شرف البدوی)، گل های مرگبار، «به سوی ورطه» (نحو الهاویه).

فیلم های مزبور (که زمان نمایش انها بین سی تا چهل و پنج دقیقه بود) در سال ۱۹۱۸ در سینمای «شانت کلر» اسکندریه به نمایش گذاشته شدند لیکن به هیچوجه موفقیتی کسب نکردند. موضوع های بی اساس، بخش های نا مربوط زیر نویس فرانسوی و بازیگران غیر مصری، عوامل عمده این شکست تجاری بودند. مضافا بر این که «گل های مرگبار» شامل چند جمله تحریف شده از قران کریم می شد و همین موضوع، مقامات رسمی مصری را وادار کرد تا از نمایش ان جلو گیری به عمل اورند. «بانک رم» خود را کنار کشید و شرکت منحل شد.

نخستین کوشش برای تهیه فیلم کوتاه کمابیش مصری، فیلم «مادام لرتا» بود که در سال ۱۹۱۸ ساخته شد و نقش های اصلی توسط بازیگران گروه «دارالسلام» (گروه نوزی الجزایر لی) از ناحیه (سید نا الحسین) بازی شد و کارگردانی ان را «لاریچی» بر عهده داشت، در سینمای «الکلوپ المصری» به نمایش در امد.

جوانی مصری با نام «محمد بیومی» پس از این که اطلاعاتی در زمینه سینما در آلمان کسب کرد با چند دوربین فیلمبرداری خریداری شده به مصر بازگشت و فیلم «کارمند دولت» را برای «امین عطلا»، بازیگر و رهبر گروهی تئاتری که اجرای تئاتری همین نمایشنامه را عهده دار بود، تهیه کرد. داستان فیلم، سخن از کارمند دون پایه ای می گوید که عاشق رقاصه ای می شود و مبلغ قابل ملاحظه ای اختلاس می کند. بازداشت و زندانی می شود و مجموعه ای از حوادث ناگوار را از سر می گذراند و تا سر حد توانایی می کوشد تا خود را از مخمصه و تنگنایی که او را در بر گرفته است، رهایی دهد. این فیلم در یک اداره واقعی و در خیابان های قاهره فیلمبرداری شد و بازیگران فیلم عبارت بودند از «بشاراوکیم»، «علی طبنجات»، «اودیل لیسیوی» و «امین عطلا»، زمان نمایش فیلم سی دقیقه بود و با اقبال عمومی روبرو شد.

این موفقیت، «امین عطلا» را به ساختن فیلم دیگری با نام «چرا دریا می خندد؟»، برگردان آواز مشهور ان دوره ترغیب کرد. فیلمبرداری این فیلم را «اورفانللی» بر عهده داشت و به محض این که فیلمبرداری پایان یافت، فیلم را برای نمایش به لبنان برد، این فیلم، نخستین محصول سینمایی مصر بود که در خارج از کشور نمایش داده می شد.

در این احوال، «محمد بیومی» در گیر تهیه نخستین اثر سینمایی خود با عنوان «اقای بار سوم در پی شغل» شد و امیدوار بود که در این فیلم، نمونه ای سینمایی و قابل تقلید از شخصیت «اقای بارسوم» خلق کند، لیکن این طرح به علت مرگ پسرش نیمه کاره رها شد. مدتی بعد، علاقه محمد بیومی به سینما تجدید شد و مجله ای سینمایی با نام «امون» منتشر کرد که فقط سه شماره از ان چاپ شد. در یکی از شماره های مجله، مراجعت «سعدزغلول»، قهرمان ملی مصر را از تبعید که به خاطر اشغال وطن خود علیه نیروهای بریتانیا به مبارزه و معارضه برخاسته بود، توصیف کرد.

سرانجام، محمدبیومی با عنوان خبرنگار برای شرکت های تهیه فیلم خارجی توجه خود را روی تهیه فیلم های خبری متمرکز کرد و تهیه اخبار و فیلم های خبری مصری را برعهده گرفت.

در ۱۹۲۲، دو بازیگر مصری با نام های «فوزی منیب» و «جبران ناعوم»، فیلم کوتاهی با نام «انگشترجادو» (الخاتم السحری) را دراسکندریه نمایش دادند.

درهمین سال، علی الکسار، «امین صدقی» و «بون ویل»، فیلم کمدی کوتاهی با نام «عمه آمریکایی» را به نمایش گذاشتند که «علی الکسار»، نقش اصلی آن را بازی می کرد.

درمقاله ای که «لنانطاکی» درسال ۱۹۵۳ در «رووانترناسیونال دوسینما» نوشت به این نکته اشاره می کند که «در ۱۹۲۳، آلویس

رز سفید فیلمی از محمد کریم با شرکت: محمد عبدالوهاب

اورفانللی، فیلمی اماتوری تهیه کرد که اجرای نقش های داستان را چندتن از اریستوکرات های مصری برعهده داشتند و رنه تابوره، رییس شرکت متروگلدوین مایردرمصرنیز آن را کارگردانی کرد. این فیلم هرگز به نمایش عمومی گذاشته نشد.»

اگرچه این فیلم های کوتاه را نمی توان به منزله فیلم هایی درنظرگرفت که نمودارخواست مردم بودند با این همه نباید از خاطردورداشت که فیلم های مزبور زمینه را برای تجربه اندوزی بازیگران و گروه فنی هموارکرد و به منابع سرمایه دار ثابت کرد که ساختن فیلم درمصرهم امکان پذیراست.

فیلم های صامت (۱۹۳۰ ـ ۱۹۲۷)

دراوایل سال ۱۹۲۷، «عزیزه امیر»، بازیگر مشهور تئاترمصر، با همکاری «دادعرفی»، نویسنده ای ترک که مقیم مصر بود، نخستین شرکت تهیه فیلم را تاسیس کرد.

نخستین فیلم این شرکت، «آوای خدایان» نامیده شد اما پس از مشکلات گوناگونی که درحین فیلمبرداری پیش آمد، و دادعرفی که کارگردان فیلم بود، خود را کنار کشید. عزیزه امیر با سرسختی تمام و سپس با همکاری «استلیوکیارینی»، فیلمبردارایتالیایی، که با دادعرفی درصحنه های آغاز فیلم کار کرده بود، از نوشروع کردند و کارگردانی را برعهده بازیگری مصری با نام «استفان روستی» گذاشتند که تجربه سینمایی اندکی داشت و این تجربه را درنتیجه دوره کوتاهی که درپاریس به هنگام مطالعه و تحصیل درباره هنر گذرانده بود، کسب کرده بود. «روستی» تمامی بخش های اصلی فیلم را از نو فیلمبرداری کرد و از یازده سکانس قبلی، فقط دوسکانس را درفیلم خود جاداد. درنتیجه، سناریوی فیلم کاملا تغییرکرد. داستان فیلم را می توان چنین خلاصه کرد:

لیلا، دختری جوان و روستایی، خود را تسلیم نامزدش می کند که یک مترجم خوش سیما و عربی بدوی با نام احمد است که عاشق دختری آمریکایی می شود و تا آمریکا هم به دنبال او می رود. لیلا که حامله شده، از همه جا رانده می شود. خواستگاری ناموفق پرده از راز او برمی دارد. تمامی مردم دهکده به مخالفت و آزار او برمی خیزند و سرانجام لیلا را با خواری و خفت از موطن خود بیرون می رانند. بخش دوم فیلم درقاهره است. لیلا به این شهر پناه می اورد و فیلم بانمایش مصیبت های فراوان و ملودرامی که لیلا از سرمی گذراند، پایان می پذیرد.

«استفان روستی» دراین فیلم نه فقط از بازیگران حرفه ای معروفی چون احمدالشریعه، احمدجلال، بامباکاشر، ماری منصور، محمد جار، حسین فوزی، و البته عزیزه امیردرنقش «لیلا» و «دادعرفی» درنقش احمد بهره گرفت، درعین حال از روستاییان واقعی نیز برای اجرای نقش های کوچک و صحنه های عمومی جمعیت استفاده کرد و تلاش و حوصله فراوانی درتعلیم آنان از خود نشان داد. کاربامونفقیت پیش رفت و حدود ۹۰۰۰ فیت فیلم، فیلمبرداری شد.

خواه ناخواه با فیلمنامه ای متفاوت، عنوان فیلم هم تغییرکرد و با نام «لیلا» آماده نمایش شد. سرانجام، درروز شانزدهم نوامبر ۱۹۲۷، فیلم مزبور درسینما متروپل به نمایش عمومی گذاشته شد.

همه جا صحبت از فیلم «لیلا» بود و قبل از نمایش آن، بحث های مفصلی درمیان مردم وجودداشت و نتیجه این شد که مردم برای دیدن فیلم ازدحام کردند. عده ای از هنرمندان، روزنامه نگاران و شخصیت

بازیگر نامی مصر یوسف وهبی در یکی از فیلمهایی که بازی کرده است

های برجسته تئاتری نیز برای دیدن تولدسینمای مصر حضوریافتند.

درهمین احوال، «برادران لاما» (ابراهیم و بدر) متوجه شدند که مصر، سرزمینی بکر برای ارائه طرح های سینمایی است و در ۱۹۲۶ کار خود را با برپایی «سینه کلوب مینا» آغاز کردند.

برادران لاما سپس به تاسیس شرکتی زیرعنوان «کندرفیلم» دست زدند و نخستین محصول سینمایی خود با نام «بوسه در بیابان» را به نمایش گذاشتند.

این فیلم توسط ابراهیم لاما کارگردانی شد و بازیگران عبارت بودند از بدرلاما و ابراهیم ذوالفقار به اضافه گروهی از خارجی هایی

سیاحان، نزدیک اهرام ثلاثه، شتر سواری می کنند

نخستین فیلم به سال ۱۸۹۶ در اسکندریه و در کافه‌ای بنام زاوانی به نمایش درآمد

درسال ۱۹۰۸ پنج سینما در قاهره و سه سینما در اسکندریه ساخته شد.

فیلمهای اولیه مصر، با شکست روبرو شدند

که دراسکندریه زندگی می کردند. فیلم مزبور دربیابان ویکتوریا درحومه شهر اسکندریه فیلمبرداری شد.

اگرچه این فیلم، چند ماه قبل از فیلم «لیلا» به بازار آمد با این همه باید «لیلا» را به عنوان نخستین فیلم/تاریخ سینمای مصر بشمار آورد. فیلمبرداری «لیلا» پیش از «بوسه دربیابان» آغاز شد و تهیه کننده، کارگردان و بازیگران «لیلا»، همگی مصری بودند.

اسکندریه به تدریج به صورت رقیبی جدی درتهیه فیلم برای قاهره شد. برادران لاما درویلایی که دراسکندریه داشتند، استودیویی ساختند و دوربین های خود را به استودیوی جدیدالتاسیس منتقل کردند و درضمن، لابراتوار و دفاتری هم برای شرکت خوددایر کردند.

دومین محصول این شرکت درفصل سینمایی ۲۹ـ۱۹۲۸ زیرعنوان «فاجعه دراهرام» با کارگردانی ابراهیم لاما و با شرکت بدر لاما، ودادعرفی و فاطمه رشدی به نمایش گذاشته شد. برادران لاما مشتاقانه فیلم دیگری با نام «معجزه عشق» (معجزة الحب) را در ۳۰ـ۱۹۲۹ تهیه کردند و دکورهایی درهوای آزاد برای صحنه های این فیلم ساختند.

«توجومیزراهی»، آماتوردیگری از اهالی اسکندریه که علاقمند به سینما بود، استودیویی ابتدایی با نام «استودیوتوجو» برپا کرد.

درهمین احوال، آلویس اورفانللی هم چادر بزرگی درباغ ویلای خود با منظور قراردادن دکورهای فیلم برپا کرد و سپس درسال ۱۹۳۰ درحینی که سرگرم تهیه یا شرکت درفیلم های گوناگون بود، یک استودیوی ابتدایی با نام «آلویسی استودیو» در «منشیا» ساخت.

دراثنایی که جریان تهیه فیلم دراسکندریه بارشد سریعی همراه بود درقاهره نیز کوشش هایی به عمل امد تا تجربه هایی درزمینه هنر سینما بشود.

در ۲۹ـ۱۹۲۸، عزیزه امیردومین فیلم خود را که «دخترنیل» (بنت النیل) نام داشت تهیه کرد. این فیلم از روی نوشته ای از محمد عبدالقدوس و با کارگردانی احمدجلال و فیلمبرداری «پریماورا» تهیه شد و صحنه هایی از فیلم درتیمارستان و مقداری هم درباشگاهی شبانه می گذشت. فیلم «دختر نیل» درروز چهارم نوامبر ۱۹۲۹ درسینما المپیا به نمایش درآمد.

استلیوکیارینی، فیلمبردار ایتالیایی، نیز شدیدا فعال بود. در ۱۹۲۹، نخستین فیلم خود با نام «کیش کیش بی» را که فیلمی کمدی بود و موفقیت فراوانی کسب کرد با شرکت «نجیب الریحانی»، بازیگر برجسته که همین نقش را قبلا درتئاتری بازی کرده بود به نمایش گذاشت. شخصیت اصلی فیلم، «عالیجناب کیش کیش بی»،

فیلمی از یوسف شاهین محصول ۱۹۵۷

شهردار روستای خود، مردبسیار ثروتمندی است لیکن با اسانی فریب می خورد. پس از فروش محصول پنبه سالانه خویش، پولی را که از این راه به دست اورده از او می دزدند و مورد استهزای رقاصه های کلوب شبانه قرارمی گیرد. عالیجناب شهردار دست از پا درازتر به روستای خود مراجعت می کند و برشرارت های مردم شهری نفرین می فرستد و سوگند می خورد که دیگر هرگز دردام نخواهد افتاد.

این فعالیت های سینمایی که ذکر شد، برای قاهره، پیروزی را به ارمغان آورد و توجه سرمایه گذاران و صاحبان صنایع بزرگ را جلب کرد.

«توجومیزراهی»، جوان پرشور اسکندریه ای، هم مجذوب فعالیت های گوناگون سینمایی درقاهره شد و فیلم «کوکایین» را تهیه کرد که خود او نقش اول را با نام مستعار «المشرقی» بازی کرد. این فیلم با اقبال تجاری عظیمی روبرو شد و فیلمسازان جوان را برای تکرار تجربه ای مشابه تشویق کرد. دومین فیلم او زیرعنوان «پنج هزار و یک» (خمس الف وواحد) درفصل سینمایی ۳۱ـ۱۹۳۰ به نمایش درامد. این موفقیت ها، برادران لاما را به ترک اسکندریه و استقراردرقاهره تحریک و تشویق کرد. دراین احوال، فیلم «پشیمانی» با کارگردانی ابراهیم لاما دردست تهیه بود.

«بانک مصر» نیز دربیست و پنجم ژوئن ۱۹۲۵ تاسیس شرکت «تئاتر و سینمای مصر» را اعلام نمود لیکن توجه خود را فقط روی کارهای تئاتری متمرکز کرد بی آن که درتهیه فیلم تعهدی داشته باشد. «طلعت پاشاحرب»، مدیربانک، تشخیص داده بود که مردم هنوز سینما را جدی نمی گیرند با این همه تصمیم گرفت درفعالیت های سینمایی نیز به تدریج تعهدهایی را بپذیرد.

او، دراغاز کار، «شرکت تئاتر و سینمای مصر» را به ساختن لابراتواری درساختمان چاپخانه بانک مصر وادار کرد. اندکی بعد از آن، لابراتواری را که متعلق به محمدبیومی بود خریداری کرد و او را برای ابتیاع دستگاه ها ووسایل مورد نیازی که لابراتوار فاقد بود، راهی اروپا کرد. درپایان امر، این لابراتوار شامل کارگاه هایی برای ظهور، چاپ و خشک کردن فیلم ها شد. محمد کریم، جوانی پرشور که درخارج از مصر تجربه سینمایی کسب کرده بود، تصمیم به تهیه فیلم گرفت. او می خواست نوول «زینب» نوشته دکتر محمد حسین هیکل پاشا را به فیلم برگرداند و با دوستش «یوسف وهبی» که تصمیم به تهیه آن داشت، تماس گرفت. او هم «گاستون مادری»، کارگردان هنری شرکت تئاتر و سینمای مصررا مامور کرد با استفاده از وسایل فیلمبرداری این شرکت، فیلمبرداری داستان مزبور را برعهده بگیرد.

مضمون داستان، تضادهای روانی «حامد»، مالک زمینداری را بازگو می کند که بین عشق خویش به زینب، دختر زیبای روستایی، و خواست دیگرش برای ازدواج با «عزیزه»، دختر خانواده ای ثروتمند، سرگردان است. محتوای داستان به دکتر هیکل پاشا فرصت خوبی برای بررسی مسایل اجتماعی و سیاسی داد و درعین حال فرصتی بود تا او عشق بزرگ خود به طبیعت را بیان و ابراز کند. محمد کریم اساس نخستین فیلم خود را براین داستان نهاد. فیلم «زینب» درپانزدهم آوریل ۱۹۳۰ درسینما متروپل به نمایش گذاشته شد و با موفقیت خیره کننده ای روبرو شد.

فیلمی از توجومیرزاهی
با شرکت: ام کلثوم که در سال ۱۹۴۵ ساخته شده است

فیلم های ناطق (۱۹۳۹ ـ ۱۹۳۱)

تهیه کنندگان مصری به زودی امکانات فیلم ناطق را تشخیص دادند ـ رسانه تازه ای برای عرضه آهنگ ها و رقص های شرقی به مردم عرب و با توجه به موضوع هایی که از محیط محلی الهام می گیرد. «برادران بهنا» نخستین کسانی بودند که دراین راه پیشقدم شدند و تصمیم به تهیه اولین فیلم ناطق مصری با نام «آوای قلب» را گرفتند که برای تهیه این فیلم، گروهی از معروفترین ستارگان مصری را گرد آوردند: نادره، یکی از برجسته ترین آواز خوانان مصر، زکریا احمد، خواننده و آهنگساز مصری، جرج ابیض که بازیگر مشهور مصردران دوران بود، از «دولت ابیض» و «عبدالرحمن رشدی»، دوستاره بزرگ تئاتر مصرهم باید نام برد. کارگردانی فیلم را «ماریوولپی» برعهده داشت و نویسنده فیلم هم «لازار» بود و اشعار آوازهایی را که دراین فیلم اجرا شد، توسط نویسنده بزرگ مصری، «عباس العقاد»، تصنیف شد. فیلمبرداری صحنه های «آوای قلب» دراستودیوی «اکلر» پاریس انجام گرفت و درچهاردهم آوریل ۱۹۳۲ درسینمادیانا به روی پرده آمد. متاسفانه، فیلم با شکستی نسبی روبرو شد و سودی را که «برادران بهنا» انتظارداشتند به همراه نیاورد. همان ویژگی و مزیت برجسته ای که انتظار می رفت تا موفقیت فیلم را تضمین کند ـ یعنی آوازهای شرقی ـ موجب شکست تجاری فیلم شد.

مجله «الکواکب» (مارس ۱۹۶۰) درمقاله ای تحلیلی، به هنگام بحث درباره آوازهای شرقی، علل شکست فیلم را چنین توضیح می دهد: «آواز های شرقی، سبک و سنت خاص خود را دارد که درآذهان ما درخلال قرن های گذشته بدون هیچ گونه تغییر و تحولی شکل گرفته است. به عنوان مثال می توان از یکی از این سنت ها با اسم التخت نام برد که در بردارنده تکراربیت های آواز، اصراری حساب شده برای برانگیختن حس لذت شنونده، ریتم آهسته و آرام خواندن آواز، قطع نظر از تمام برگردان هایی که درآوازهای شرقی وجوددارد و التخت تکرار می کند و واکنش هایی به دنبال می آید.

«مضافا براین که خواننده عرب (زن یا مرد) به پیش درآمد موزیکال و آهنگین با منظور این که خود را درفضای شعر و آهنگ قراربدهد، نیاز دارد؛ او با آرامی و عمیقانه به ریتم و سبک آهنگی که به زودی تحت تاثیرش قرارخواهد داد، داخل می شود.

«این ویژگی های آوازخوانی شرقی با سینما مغایرت دارد و سرانجام برای هربیننده، کسالت آور می شود حتی برای کسانی که شدیدا علاقمند آوازهای شرقی هستند».

درواقع امر، آوازخوانی که روی پرده سینما آواز می خواند، مدت زمانی وقت لازم دارد تا پیشدرآمد آهنگین را که حدود سه دقیقه طول می کشد، جذب کند. آنگاه، آواز با ریتم آهسته و تکراربیت ها دردنبال می آید به ترتیبی که همه این ها از پانزده تا بیست دقیقه طول می کشد. درنتیجه، موفقیتی را که انتظار می رفت این فیلم کسب کند، واقعیت نیافت و موجب سرخوردگی و یاس شدید «برادران بهنا» شد به گونه ای که از تهیه فیلم دست برداشتند و یک شرکت پخش فیلم را که تا آن زمان درخاورمیانه سابقه نداشت، دایر کردند. این شرکت زیر عنوان سلکتشن بهنافیلمز تا به امروز کار خود را با موفقیت ادامه داده است.

محمد کریم که از موفقیت فیلم دوم خود شادمان شده بود بی درنگ دست به کار تهیه فیلم های دیگری شد. باهمکاری دوستش یوسف وهبی تصمیم به ساختن «پسران اشرافزاده» گرفت از روی نمایشنامه ای که قبلا توسط یوسف وهبی درروی صحنه تئاتر اجرا شده بود و هیجان فراوانی را دربین طبقات مردم برانگیخته بود. با منظور تهیه چنین فیلمی، نخستین نیاز آنان، اصلاح و ترمیم موقتی استودیویی را شامل می شد که یوسف وهبی با شتاب برای فیلمبرداری فیلم «زینب» برپا کرده بود و برای این که استودیو را

صحنه ای از فیلم نئورئالیستی خورشید سوزان

برای فیلم تازه اماده کند درصدد خریداری دوربین های اضافی ووسایل مورد نیاز برای صحنه های داخلی برامد. بخش صامت فیلم درهمین استودیو با دکورهایی که خود محمد کریم ساخته بود، فیلمبرداری شد حال آن که فیلمبرداری بخش دوم فیلم (درحدود چهل دقیقه) درپاریس انجام شد. «پسران اشرافزاده» درچهاردهم مارس ۱۹۳۲ درسینما رویال به نمایش درامد و از اقبالی عظیم بهره مند شد.

در ۱۹۳۱، «محسن سابو»، یک مهندس ایتالیایی که تابعیت مصررا داشت و درنصب وسایل ناطق روی پروژکتورهای صامت قدیمی سینماهای حومه شهرها یا روستاها تخصص پیدا کرده بود به فکر ساختن دستگاهی برای ضبط صدا روی نوار فیلم افتاد. درسال بعد، خطابه پادشاه درپارلمان را که از طریق رادیو پخش می شد، ضبط کرددرحالی که یکی از همکارانش فیلم صامتی از صحنه مزبور تهیه کرد و کمابیش موفق شد صدا را با تصاویرفیلم انطباق دهد و فیلم با موفقیت فراوان درسینما «تریومف» به نمایش درامد. این استقبال عمومی از فیلم ناطق، محسن سابو را به اماده کردن سالن کوچکی برای صداگذاری پس از فیلمبرداری تشویق کرد.

موفقیت فیلم «پسران اشرافزاده» و تاسیس محلی برای صداگذاری از جانب محسن سابو به پیشرفت همه جانبه سینمای مصررهنمون شد. تمامی فیلم ها، همچون فیلم های صامت تهیه می شد و همین که مرحله تدوین پایان می گرفت، ضبط صدا به دنبال می امد. و با این ترتیب، فیلم هایی تهیه شد: «وقتی که زنی عاشق می شود» (۳۳ـ۱۹۳۲)، «چشمان سحرانگیز» (۳۴ـ۱۹۳۳)، شجرة الدر (۳۵ـ۱۹۳۴)، نخستین فیلم تاریخی بود که به داستان زندگانی این ملکه مصری مربوط می شد. فیلم اخیر در «هتل پالاس هلیوپولیس» ـ ساختمان زیبایی با سبک معماری عربی ـ و درمحله های قدیمی «الجمالیه»، «بیت القاضی»، و «التربیه» فیلمبرداری شد.

عزیزه امیرنیز در ۳۳ـ۱۹۳۲، فیلم «جزای خطاهایتان را بپردازید» را تهیه کرد.

فعال ترین تمامی این افراد، «توجومیزراهی» بود که مجموعه ای از کمدی های «فارس» برای سینمای مصر تهیه کرد که شماره آنها به شانزده فیلم درفصل سینمایی ۳۹ـ۱۹۳۸ بالغ شد و برای تهیه این فیلم ها مشهورترین کمدین های زمان را استخدام کرد. فوزی الجزایرلی درفیلم های «دونماینده» (۳۴ـ۱۹۳۳)، دکتر فرهت (۳۵ـ۱۹۳۴)، ملاح (۳۶ـ۱۹۳۵) ظاهر شد، شالوم درفیلم های «شالوم، مردازدها» (۳۵ـ۱۹۳۴)، «ثروت رسوایی اور» (۳۷ـ۱۹۳۶)، «شالوم ورزشکار» (۳۸ـ۱۹۳۷)، «تلگرام» (۳۸ـ۱۹۳۷)، «عثمان وعلی» (۳۹ـ۱۹۳۸) اجرای نقش کرد.

سناریوی این فیلم ها اساس و پایه درستی نداشت. حوادث داستان، کاملا غیرمحتمل و بی هدف بود و توام با موقعیت های تصنعی، اغراق ها و بازی ساده پسندانه و مبتذل با الفاظ می شد.

برای نمونه، فوزی الجزایرلی همیشه همراه با دختر خود، «احسان»، بازی می کرد که به ترتیب درنقش های «بحبح، وکیل حقوقی و «ام احمد» ظاهر می شدند و او نقش شوهر ضعیف النفس را ایفا می کرد و دخترش، نقش همسر چاق و پرافاده ای را برعهده داشت که شوهرش را دائما شکنجه و آزار روحی می داد. تنها هدف این بود که با هرترتیبی شده، بینندگان را به خنده وادارند. به عنوان مثال، صحنه مشهور درفیلم «دکتر فرهت» را می توان ذکر کرد که دراین صحنه، دکتر فرهت باشلواری که دراثرترس خیس شده بود از هواپیما پیاده می شود.

علی الکسار، نقش سیاه پوست خوشخویی را بازی می کرد که به جانب پیچیده ترین و غیرمحتمل ترین موقعیت ها کشانده می شود و پس از حوادث نسبتا ناگوار و درعین حال کمیک، همیشه موفق می شد بی آن که زخمی برداشته باشد از چنگ دردسرها بگریزد. درتمامی این فیلم ها، رقص و آوازهای شرقی وجودداشت و از موفقیت فراوانی بهره مند شدند و تهیه کننده هم بهره بسیاری نصیب برد.

برادران لاما توجه خود را روی ساختن نمونه «غرب بدوی»، مثل «معروف بدوی» (۱۹۳۵)، «گنج مفقود» (۱۹۳۸) متمرکز کردند. این

فیلمی از «صلاح ابوسیف» محصول ۱۹۴۹

نوع فیلم، بدعت تازه ای نبود چرا که برادران لاما با فیلم خود زیرعنوان «بوسه در بیابان» (۲۸ـ۱۹۲۷) از پیشروان قدیمی این کار بودند. بایددرنظرداشت که درمصر، بیابان های زیبا، اهرام، هوای بسیار مناسب و عالی دراکثر ماه های سال، خورشیدی که همواره درخشان بود، یافت می شد و درنتیجه با نادیده گرفتن فقدان تکنیکی ووسایل فیلمبرداری داخلی، از فیلمسازان اولیه انتظار می رفت که می بایستی از طبیعت زیبای کشور خود استفاده کنند.

دراین فیلم ها که از سنت های اعراب بدوی همچون «شرافت»، «شجاعت» یا «کینه خانوادگی» یا شرح ماجراهای عشقی افسانه ای و افلاطونی صحبت می شد، این برداشت به دست می امد که برادران لاما کوششی درتهیه فیلم های وسترن شرقی داشتند. درهرصورت، محصولات سینمایی آنان به این نوع فیلم منحصر و محدود نبود و فیلم های دیگری هم ساختند که شامل آثاری ملودرام چون «فراری» (۱۹۳۷)، «شبح گذشته» (۱۹۳۸) نیز می شد. علی رغم موفقیت و محبوبیتی که این فیلم ها درنزد مردم به دست اوردند، مراحل و حوادث داستان از ابتدا تا انتها، اکنده از درگیری های غیرمعقول و خارق العاده، کارهای غیرمحتمل و بی هدف و گریزی به موقع لیکن غیرقابل باور بود.

شماره محصولات سینمایی مصر به توسعه خود ادامه داد و افراددیگری هم قدم پیش گذاشتند که از جمله می توان فیلم «ازدواج» با شرکت «فاطمه رشدی» را نام برد که درسال ۱۹۳۲ عرضه شد. «بهیجا حافظ» نیز شرکت «فنرفیلم» را به راه انداخت و نخستین محصول سینمایی خود با نام «قربانیان» (۱۹۳۳) را روانه بازار کرد. این فیلم به بررسی مضار مواد مخدر و اثرهای دردناکی می پردازد که این مواد روی سلامت روانی و فکری کسانی که به استعمال مواد مخدر معتاد هستند، می گذارد. این فیلم با فیلم دیگری که «اتهام» (۱۹۳۴) نام داشت، دنبال شد و سپس سومین فیلم این شرکت با عنوان «لیلا، دختر بیابان» (۱۹۳۷) به بازار امد.

فوزی الجزایرلی نیز تهیه فیلم را با مجموعه ای از آثار سینمایی «بحبح، وکیل حقوقی» پی گیری کرد. علی الکسار نیز چند فیلم تهیه کردکه شخصیت اصلی، سیاه پوست خوش خلق و خوبی بود.

موفقیت های تازه این آثارسینمایی، نجیب الریحانی را درامرتهیه و حتی کارگردانی فیلم تشویق کرد. در ۳۴ـ۱۹۳۳، فیلم «یاقوت افندی» را که اقتباسی از نمایشنامه «توپاز» نوشته «مارسل پانیول» بود با شرکت خود و «امه پروون»، اکتریس فرانسوی، تهیه کرد. نجیب الریحانی فیلم مزبور را با همکاری شرکت فرانسوی «گومون» ساخت و با این ترتیب، نخستین محصول مشترک فرانسه و مصر به بازار امد. سرانجام دراین فیلم بود که نجیب الریحانی، شخصیت «کیش کیش بی» را رها کرد و نقش آموزگار فقیری را که درمدرسه ای خصوصی کار می کند و از طرف مدیرمدرسه، والدین بچه ها و خودشاگردان مورد اهانت و استهزا قرارمی گیرد، بازی کرد.

اگر به شخصیت هایی که ذکر شد، توجه کنیم ـ «بحبح، وکیل حقوقی»، شوهر ضعیف و درمانده، علی الکسار، سیاه پوست خوش خلق و ساده لوح، نجیب الریحانی، آموزگار درمانده و گهگاه درنقش کارمند دون پایه ـ تمامی این افراد، شخصیت هایی بودند که عمیقا دراحساسات مصری ها ریشه داشتند و به این فیلم ها می توان آثار ملودرام، تراژیک و ناراحت کننده با شخصیت های محکوم به فنا را اضافه کرد و انگاه تصویری از روانشناسی مصریان را درطی دوران

بقیه در صفحه ۳۰

در ۷۰۰ هزار متر مربع از مسیل‌های شاه‌آباد و شمیران پارک ایجاد میشود

شمیران ـ خبرنگار اطلاعات

در دویست‌هزار مترمربع از مسیل‌های اطراف «اقدسیه» شمیران، پارک بزرگی، ایجاد میشود.

جناب‌زاده شهردار ناحیه ۱۰ شمیران، با اعلام این مطلب، در گفتگو با خبرنگار اطلاعات در شمیران، اضافه کرد: قبل از اینکه زمینخواران، روی این زمینها چنگ اندازند، زمینهای مسیل اطراف «اقدسیه» را به ثبت رساندیم و اکنون بولدوزرهای شهرداری، سرگرم تسطیح و هموار کردن این قسمت از زمینها هستند.

وی افزود: علاوه بر این، در نظر داریم در پانصد هزار مترمربع از مسیل‌های اطراف «شاه‌آباد» همیک پارک طبیعی و فضای سبز تبدیل کنیم.

همچنین یکصد و سیزده خیابان اصلی و فرعی در منطقه شمیرانات اسفالت خواهد شد.

خیابان‌های جمشیدیه، کامرانیه، محمودیه، سلطنت‌آباد، بولوار صبا، کامران، جهان‌نما، شاهین، مریم و خیابان‌های اطراف گلستانها، ازجمله این خیابانها هستند که بزودی اسفالت آنها شروع خواهد شد.

سطح این خیابانها بیش از ۳۱۲ هزار مترمربع است و زیرسازی اکثر آنها آغاز شده است.

بمنظور حسن انجام کار برحسب دستور آقای زاد استاندار محترم اصفهان تاسیسات آب آشامیدنی نائین درروستای دیزیکان موردبازدید قرار گرفت.

مردم نائین که سالهای متمادی ازآب آشامیدنی شیرین و گوارا محروم بودند هنگام تشریف فرمائی علیاحضرت شهبانوی گرامی نائین واوامری که نسبت به تامین آب آشامیدنی صادر فرمودند ودستورات موکدی که از طرف استاندار اصفهان بشهرداری نائین و مسئولین امر صادر شد عمل لوله کشی نائین به روستای دیزیکان که آقای حاج فتح‌اله حسبیان از نیکوکاران نوع‌دوست نائین خریداری و بشهرداری واگذار گردید سریعا انجام گرفت و مردم نائین با توجهات خاص که آقای استاندار مردم اصفهان مبذول داشتند و مساعی شبانه روزی که آقایان مرادیان نژادفرماندار و ملالی شهردار نائین ابراز داشتند از آب شیرین و گوارا برخوردار شدند چون ساختمان مخازن شش‌گانه که گنجایش شصت هزار متر مکعب آب ذخیره خواهد داشت وروستای دیزیکان در شرف پایان بود بمنظور حسن انجام کار بدستور جناب آقای استاندار اصفهان درتاریخ ششم اردیبهشت ۳۷ نمایندگان سازمانهای فنی استان اصفهان که شامل مهندسین و سازمانهای آب منطقه‌ای و فاضل آب و مسکن و شهرسازی و دفتر فنی بود بسرپرستی آقای مهندس گرجی به نائین وارد شدند و سپس باتفاق آقایان فرماندار و شهردار و نمایندگان جراید و انجمن های دمکراتیک محل وجناب آقای حاج فتح‌اله حسبیان واگذارکننده روستای دیزیکان که همیشه در انجام کار خیر پیشگام بوده‌اند بروستای دیزیکان عزیمت و تاسیسات آب آشامیدنی شهر نائین را مورد بازدید قرار دادند.

آ ـ ۱۲۰۸

آگهی استخدام

دانشکده دامپزشکی دانشگاه رضائیه جهت تکمیل هیئت علمی خود از بین فارغ التحصیلان دانشکده های دامپزشکی ایران یا دانشگاه‌های معتبر خارجی دو نفر را جهت تدریس بافت‌شناسی رادیولژی و بیهوشی استخدام می‌نماید.

مدارك مورد لزوم عبارتند از:

۱ـ دکتری دامپزشکی یادانشنامه مدرك تخصصی مربوطه
۲ـ ریز نمرات تحصیلات دانشگاهی
۳ـ برك پایان خدمت وظیفه یا معافیت دائم
٤ـ زندگی نامه شخصی و علمی
٥ـ نام سه نفر از کسانی که بتوانند ازنظر علمی و شخصی نسبت به‌آنان اظهار نظر نمایند.

بدیهی است کسانی که دارای درجات علمی بالاتر و یاسابقه کار در موسسات آموزشی و تحقیقاتی باشند ارجحیت خواهند داشت.

از داوطلبان خواهشمند است مدارك خود را مستقیما باپست‌سفارشی به آدرس رئیس دانشکده دامپزشکی دانشگاه رضائیه ارسال دارند.

از منتخبین برای مصاحبه دعوت بعمل خواهد آمد. م‌الف ۱۲۵

دانشکده دامپزشکی ـ دانشگاه رضائیه

آگهی مناقصه شماره ۱۶ر۳۷

شرکت مخابرات ایران تعداد ۱۰۰۰۰۰۰ عدد بست دیواری کائوچوئی مورد نیاز خود را طبق لیست پیوست طرح قرارداد و شرایط معامله ونمونه موجود در اداره کل خرید تحویل انبار خانی آباد واقع در سرپل راه آهن اول جاده آرامگاه ازطریق مناقصه خریداری مینماید

داوطلبان شرکت در مناقصه میتوانند همه روزه بجز ایام تعطیل درساعات اداری به‌دبیرخانه اداره کل خریدواقع در خیابان کورش کبیر، محوطه بیسیم پهلوی مراجعه وبا ارائه رسید مبلغ ۵۰۰ ریال (بحساب شماره ۹۰۰۱۸ شرکت مخابرات ایران نزدبانك‌ملی‌ایران شعبه‌فرح) اسنادمناقصه راکه عبارت ازشرایطمعامله وطرح قراردادمیباشد دریافت وباتوجه کامل بمندرجات آنها راامضاء نموده و بضمیمه پیشنهاد خود در دوپاکت الف وب بوصف‌مشروحه درشرایط معامله تاآخر وقت اداری روزشنبه ۲۰ر۳ر۳۷ باداره دبیرخانه کل شرکت بنشانی‌فوق‌الذکر تسلیم و رسیددریافت دارند.

پیشنهاد های رسیده تا موعدمقرر درساعت ۱۰ صبح روز یکشنبه ۲۱ر۳ر۲۵۳۷ در کمیسیون معاملات واقع درخیابان فرح شمالی تقاطع تکش طبقه فوقانی بانك‌ایران وانگلیس باز و خوانده خواهد شد.

مدت تحویل تمام کالا سه ماه میباشد.

حضور پیشنهاد دهندگان یا نماینده مجازآنها با ارائه‌معرفینامه در کمیسیون معاملات آزاد و شرکت مخابرات ایران درردیك‌یا تمام پیشنهاد های رسیده‌مختار است.

م‌الف ٤۰٥۱

شرکت مخابرات ایران

اطلاعیه

باطلاع کلیه متقاضیان استخدام در سازمان غله و قندو شکرو چای کشور کممدارك خودرادر مهلت مقرر ارسال داشته‌اند میرساند، برای دریافت کارت‌ورودبه‌جلسه امتحان درروزهای ۲۷و ۲۸ اردیبهشت ماه جاری به‌قسمت‌اطلاعات‌سازمان واقع در خیابان داور مقابل کاخ‌دادگستری‌مراجعه نمایند. م‌الف ٤۰٦۳

سازمان غله وقندوشکر وچای کشور

برای مرکز امورساختمانی‌خود تعدادی مهندس رامو ساختمان و مهندس شهر سازی را که‌دارای حداقل ۳ سال سابقه‌کاردرامور ساختمانی‌باشند با شرایطمناسب بطورتمام‌وقت استخدام‌مینماید.

از متقاضیان خواهشمند است روز های شنبه تاچهارشنبه ازساعت ٥ر۷ الی ٤ وروز های پنج شنبه ازساعت ٥ر۷ الی ۱۲ به‌سازمان امور اداری شرکت مراجعه نمایند.

آدرس: کیلومتر ۱۸ جاده مخصوص کرج درب شماره ۲

آگهی

بمناسبت یکصدمین سالگرد زادروز اعلیحضرت رضا شاه کبیر تعداد محدودی سکه مخصوص‌طلا بمشخصات قانونی سکه ده پهلوی:

عیار: ۹۰۰ در هزار
وزن: ۸۱ر۳٦ گرم

در ضرابخانه بانك مرکزی ایران ضرب و از روزشنبه ۲۳ر۲ر۲۵۳۷ از قرار هرعدد ـ ر۳٦،۰۰۰ ریال در محل صندوق پس‌انداز بانك ملی ایران‌بمعرض فروش گذارده خواهد شد.

شرکت سهامی سیمان آریا

جهت تکمیل کادرفنی ومهندسی برای تصدی مشاغل مشروحه زیر درکارخانه سیمان آریا ـ اصفهان افراد واجدشرایطرا باحقوق ومزایای مکفی به‌همکاری‌دعوت مینماید:

ردیف	عنوان شغل	تحصیلات	سایر شرایط
۱	مدیر فنی	لیسانس یا فوق لیسانس در رشته های‌الکترو ،کانیک یا مکانیک	حداقل ده سال تجربه در صنایع که چند سال آن درکارخانه سیمان باشد و دانستن یکی از زبان های خارجی
۲	مهندس الکترونیک	لیسانس یا فوق‌لیسانس برق، برق‌وماشین ویا الکترونیک	حداقل سه سال تجربه در زمینه سیستم برق رسانی کارخانه و دانستن یکی از زبان های خارجی
۳	مهندس مکانیک	لیسانس یا فوق لیسانس‌دررشته های‌مکانیک، برق ومکانیک، صنایع فلزی، فلزکاری ویا صنایع فولادی	حداقل سه سال تجربه در زمینه مربوط و آشنائی باماشین آلات کارخانجات سیمان و تعمیرات مکانیکی و دانستن‌یکی از زبان های خارجی
٤	مهندس تاسیسات	لیسانس یا فوق‌لیسانس در رشته تاسیسات برق یا برق و مکانیک	حداقل سه سال تجربه در زمینه‌مربوط ودانستن یکی‌اززبان های خارجی
٥	تکنسین الکترونیک	دیپلم یا فوق دیپلم الکترونیک، برق،مکانیک ریاضی ویا طبیعی	حداقل سه سال تجربه در یکی از رشته های سیستم کنترل، دستگاه های اندازه‌گیری ابزار دقیق و دستگاه های کارتو نوار پانچ، ایکس‌ری، توزین الکترونیک و دانستن یکی‌از زبان های خارجی
٦	تکنسین برق	دیپلم یا فوق دیپلم برق،مکانیک، الکترونیک، ریاضی ویا طبیعی	حداقل سه سال تجربه در زمینه مربوط و آشنائی باسیستم برق رسانی کارخانجات و دانستن یکی از زبان های‌خارجی
۷	برقکار	سیکل اول متوسطه یا پایان دوره ابتدائی	٤تا۷ سال تجربه در زمینه مربوط و آشنائی با دستگاه های الکترونیک و نقشه‌خوانی
۸	اپراتور ماشین های‌صنعتی	سیکل اول متوسطه یا پایان دوره ابتدائی	حداقل سه سال تجربه در زمینه مربوط و آشنائی بسیستم کارخانجات صنعتی
۹	مکانیک ماشینهای صنعتی	سیکل اول متوسطه یا پایان دوره ابتدائی	٤ تا ۷ سال تجربه در زمینه مربوط و آشنائی با سیستم تعمیرات ماشین آلات صنعتی
۱۰	مکانیک وسائط نقلیه	سیکل اول متوسطه یا پایان دوره ابتدائی	٥ سال تجربه در زمینه مربوط و آشنائی کامل به سیستم تعمیرات وسائط نقلیه موتوری بنزینی و دیزلی
۱۱	موتوربیچ	سیکل اول متوسطه یا پایان دوره ابتدائی	٤تا ۷ سال تجربه در زمینه مربوط و آشنائی با سیستم‌سیم پیچ موتور های فشار قوی و فشار ضعیف
۱۲	جوشکار	سیکل اول متوسطه یا پایان دوره ابتدائی	حداقل سه سال تجربه در زمینه مربوط
۱۳	تراشکار	سیکل اول متوسطه یا پایان دوره ابتدائی	سه‌سال تجربه در زمینه مربوط و آشنائی کافی برای کاربا دستگاه های تراش
۱٤	نوساز	سیکل اول متوسطه یا پایان دوره ابتدائی	سه سال تجربه در زمینه ساخت قطعات کارخانه های‌سیمان یا کارخانجات مشابه
۱٥	ریختگر	سیکل اول متوسطه یا پایان دوره ابتدائی	٥ سل تجربه در زمینه مربوط
۱٦	لولکش صنعتی	سیکل اول متوسطه یا پایان دوره ابتدائی	٥ سال تجربه در زمینه مربوط و آشنائی‌کامل با نقشه‌خوانی
۱۷	اپراتور آسیاهای موادخام وسیمان	سیکل اول متوسطه یا پایان دوره ابتدائی	٥ سال تجربه در زمینه مربوط و آشنائی با سیستم آسیاهای کارخانجات سیمان یا کارخانجات مشابه
۱۸	اپراتور کوره	سیکل اول متوسطه یا پایان دوره ابتدائی	٥ سال تجربه در زمینه مربوط و آشنائی با سیستم کوره‌های کارخانجات سیمان یا کارخانجات مشابه
۱۹	اپراتور دیزل ژنراتور	سیکل اول متوسطه یا پایان دوره ابتدا	٤ سال تجربه در زمینه مربوط
۲۰	تعمیرکار دیزل ژنراتور	سیکل اول متوسطه یا پایان دوره ابتدائی	٥ سال تجربه در زمینه مربوط
۲۱	راننده وسائط نقلیه سنگین		٥ سال تجربه کار با بولدوزر ولودر و داشتن گواهینامه مربوط

داوطلبان واجد شرایط میتوانند فرم درخواستذیل را تکمیل نموده و با یک قطعه عکس ٤×۳ وفتوکپی‌آخرین مدرك تحصیلی خود حداکثر تا پانزده روز بعد از انتشار آگهی به نشانی صندوق پستی ٥۱۷ اصفهان ارسال‌دارند.
از داوطلبان واجد شرایط برای انجام مصاحبه و آزمایش عملی معوت بعمل خواهد آمد.

فرم درخواست شغل

نام و نام خانوادگی: نام پدر: شماره شناسنامه‌ومحل صدور: تاریخ تولد:
مدرك و رشته تحصیلی: زبان خارجه‌ای که میداند: داوطلب شغل:
نشانی: شهر خیابان کوچه پلاك
شماره تلفن امضای داوطلب

دانشگاه ملی ایران

پذیرش دانش آموز در دبیرستان دانشگاه ملی ایران برای سال تحصیلی ۳۸ـ ۲۵۳۷

دبیرستان دانشگاه ملی‌ایران ۲۰۰ نفر دانش آموز دختر وپسر برای کلاس اول نظری (گروه یك) ازطریق مسابقه باشرایط زیر می پذیرد:

الف ـ میانگین معدل سه کلاس دوره راهنمائی‌داوطلب کمتر از ۱۷ نباشد.
ب ـ در هیچ سال تحصیلی مردود شده‌باشد.
ج ـ در دو کلاس اول و دوم راهنمائی بیش ازیك تجدیدی نداشته باشد.
د ـ قبول شده خرداد ۲۵۳۷ باشد.

داوطلبان واجد شرایط باید حداکثر تا آخر وقت اداری روز پنجشنبه ۲۵ خرداد ۲۵۳۷ مدارك درخواستی را با پست سفارشی به دفتر دبیرستان دانشگاه ملی ایران (واقع‌در خیابان شاه‌آباد ـ انتهای کوچه ممتاز)ارسال‌نمایند. به‌درخواستی که پس از تاریخ فوق پست شده یا ناقص باشد ترتیب اثر داده نخواهد شد.

مدارك خواستی:

۱ـ فوکپی صفحه اول شناسنامه.
۲ـ گواهی‌مدرسه مربوط دایر به قبولی باذکرمیانگین معدل سه‌سال دوره راهنمائی دانش آموز که کمتر از ۱۷ باشد.
۳ـ دو قطعه عکس ٤×۳ که مشخصات داوطلب‌پشت آنها نوشته شده‌باشد.
٤ـ رسید بانکی به‌مبلغ ٥۰۰ ریال به حساب شماره ۱۳٥٤ دبیرستان دانشگاه ملی ایران دربانك ملی ایران‌شعبه دانشگاه ملی (قبل پرداخت در قسم شعب بانك‌ملی ایران).
٥ـ پاکت پستی معمولی تمبر شده با آدرس کامل برای اعلام نتیجه آزمون به‌خودداش آموز.
٦ـ اعلام شماره تلفن که بتوان به‌آن وسیله بادانش آموز تماس گرفت.

مسابقه ورودی

شامل امتحانی از مواد: ادبیات فارسی و فرهنك ملی ـ زبان خارجه (انگلیسی یا فرانسه)ـ ریاضیات و علوم‌درحد دوره راهنمائی است که بصورت تست برگزار خواهدشد.

این مسابقه در ساعت ۸صبح روز جمعه دوم تیر ماه در محل دبیرستان دانشگاه ملی ایران (واقع در جاپان‌شهر آباد) برگزار می‌گردد.

کارت ورود به‌جلسه از ساعت ۸ بامداد پنجشنبه اول تیرماه در محل دبیرستان دانشگاه ملی ایران توزیع‌خواهد شد.

یادآوری:

۱ـ زبان خارجه در دوره تحصیل در این دبیرستان انگلیسی یافرانسه است.
۲ـ مدارك ارسالی و مبلغ پرداختی بعنوان حق‌ثبت‌نام بهیچوجه مسترد نخواهد شد.
۳ـ اعلام نتیجه آزمون به داوطلب بصورت کتبی تایك ماه پس از برگزاری مسابقه وسیله پاکت ارسالی به‌آدرس وی فرستاده خواهد شد.
٤ـ ارائه اصل مدارك تحصیلی قبول شده و پرداخت مبلغ ۳٥۰۰۰ ریال حق‌التعلیم سالانه هنگام ثبت‌نام الزامی است.
٥ـ این دبیرستان فاقد خوابگاه شبانه‌روزی است و هیچگونه تعهدی برای دانش آموزان شهرستانی از نظرمسکن نخواهد داشت.

دانشگاه ملی ایران

آگهی مناقصه شماره ۱۵ر۳۷

شرکت مخابرات ایران تعداد ۱۰۰۰۰ اصله تیرلوله آهنی بدون درز مانیسمان ٦ متری هر اصله بوزن ۱۰۰ کیلو و تعداد ۲٥۰۰ اصله تیر لوله آهنی بدون درزمانیسمان ۸ متری هر اصله به وزن ۱۳٥ کیلو مورد نیاز رابااحتساب ٥ر۰+ تولرانس طبق‌مشخصات فنی‌پیوست طرح‌قرارداد و شرایط معامله تحویل درانبار شماره ۸ شرکت مخارات ایران واقع در جاده جنوبی کرج خیابان خلیج مرکزی، پشت‌انبار کودشیمیائی ازطریق مناقصه خریداری مینماید.

داوطلبان شرکت در مناقصه میتوانند همه روزه بجز ایام تعطیل درساعات اداری‌به‌دبیرخانه اداره کل خریدواقع در خیابان کورش کبیر، محوطه بیسیم پهلوی مراجعه و با ارائه رسید مبلغ ۱۰۰ ریال (بحساب شماره ۹۰۰۱۸ شرکت مخابرات ایران نزدبانك‌ملی‌ایران شعبه‌فرح) اسنادمناقصه راکه عبارت ازشرایطمعامله و طرح قرارداد و نقشه های فنی پیوستمی باشد دریافت‌وباتوجه کامل بمندرجات آنها راامضاء نموده وبضمیمه پیشنهاد خود دردوپاکت‌الف وب‌بوصف‌مشروحه درشرایط معامله تا آخر وقت اداری روز سه‌شنبه ۱٦ر۳ر۳۷ باداره دبیرخانه کل شرکت بنشانی فوق‌الذکر تسلیم‌ورسید دریافت دارند.

پیشنهاد های رسیده تا موعد مقرر درساعت ۹ صبح روز چهارشنبه ۱۷ر۳ر۳۷ درمحل کمیسیون معاملات به نشانی فرح شمالی چهار راه تکش طبقه فوقانی بانك‌ایران وانگلیس باز و خوانده خواهد شد.

مدت تحویل تمام کالا یکسال میباشد

حضور پیشنهاد دهندگان یا نماینده مجازآنها با ارائه‌معرفینامه در کمیسیون معاملات آزاد و شرکت مخابرات ایران درردیك‌یا تمام پیشنهاد های رسیده‌مختار است.

م‌الف ٤۰٥۰

شرکت مخابرات ایران

شهبانو:

بقیه از صفحه ۲٥

بیرون می‌آیند. همه قربان صدقه شهبانو میروند مغازه‌دارها بیرون می‌ریزند تا شهبانو را از نزدیک ببینند و شهبانو با آنها احوالپرسی می‌کنند.

به محله دولاب نزدیک میشویم. میگویند دولاب ٥۰ هزار نفر جمعیت دارد محله پر جمعیتی که مرکز رفاه خانواده آن در نوع خود نمونه است.

مینی‌بوس که میرسد مردم جمع میشوند در یک لحظه خبر خیلی زود در محله می‌پیچد سیل جمعیت بیش از ده هزار است. درمرکز رفاه خانواده شهبانو به کلاسها میروند. نمونه کارهای دستی را ملاحظه میفرمایند. با زنهایی که به کلینیک آمده‌اند گفتگو می کنند. این دومین دیدار شهبانو از این مرکز است شهبانو به یاد می‌آورند که دو سال قبل‌به هنگام‌گشایش این مرکز دستور داده‌بودند که زمین مجاور این مرکز برای محل بازی جوانان آماده شود، ولی هنوز زمین بهمان صورت قبلی است. این مطلب را نیز بر یادداشتها می‌افزایند.

نگرانی شهبانو

به هنگام خروج از مرکز رفاه خانواده شهبانو به‌آن مردم میروند. زنها و بچه‌ها زیاد هستند و شهبانو نگران آنکه خدای نکرده بچه‌ای در شلوغی‌جمعیت‌آسیب ببیند. با خود می‌گویم چه خوب است که شهبانو بی‌خبر آمده‌اند. کسی بخاطر بازدیدشان خیابان آسفالت نکرده، درخت نشسته، محله را رفت‌وروب نکرده حتما شهردار ناحیه بعد از رفتن شهبانو از حضور ایشان خبردار میشود هرچند که خوب میدانم این بار اول نیست که شهبانو بی‌خبر بمیان مردم رفته‌اند تا از خبرهای مردم با خبر شوند و این ما بودیم که برای اولین‌بار خردارشدیم، چون شهبانو می‌گویند: هربار که اینطور سرزده می‌آیم و مردم را از نزدیک می‌بینم مسائل و مشکلات آنها را بیشتر حس می‌کنم. مردم بودن، با مردم گفتگو کردن، کاری است که دوست دارم، مردم به من همیشه راست گفته‌اند و در واقع کمک کرده‌اند که بدانم چه‌کاری شده و چه کاری نشده!

صاحبان صنایع وبازرگانان کشور

الاخبار

تنها مجله عربی زبان ایران از گروه نشریات موسسه اطلاعات باداشتن نمایندگی در ۲۱ کشور عرب روزهای شنبه منتشر میشود

ترازنامه سال ۲۵۳۶ شاهنشاهی
بانک سپه

با مقایسه ارقام مشابه در سال ۲۵۳۵ شاهنشاهی

شرح	۲۵۳۶		۲۵۳۵	
دارائی	مبلغ جزء	مبلغ کل بریال	مبلغ جزء	مبلغ کل بریال
اسکناس و مسکوک		۴/۳۰۹/۹۶۶/۶۸۶		۳/۷۴۶/۴۱۷/۹۰۹
سپرده نزد بانک مرکزی ایران:			۲۴/۶۴۸/۲۳۲/۵۰۰	
سپرده قانونی	۳۲/۴۴۴/۶۰۰/۰۰۰			
سایر سپرده ها	۱/۸۲۷/۵۱۹/۷۱۴		۱۶۵/۸۵۵/۹۹۷	
حسابجاری بانکها ـ حساب ما		۳۴/۲۷۲/۱۱۹/۷۱۴		۲۴/۸۱۴/۰۸۸/۴۹۷
پس از پایاپای		۸/۱۹۲/۳۶۶/۷۷۹		۱/۸۴۳/۷۷۶/۳۲۷
نقود بیگانه		۱۴۱/۷۴۵/۶۴۷		۵۰/۴۳۸/۱۷۷
برگهای بهادار		۵۲/۷۷۸/۶۲۳/۰۸۹		۳۶/۲۱۶/۰۶۰/۸۴۰
اسناد تنزیلی و بروات خریداری		۹۰/۳۷۹/۴۷۸/۲۳۸		۷۳/۴۰۲/۱۶۱/۸۶۳
وامها و سایر مطالبات		۱۰۴/۱۲۷/۷۱۰/۵۸۸		۸۰/۷۰۵/۳۸۶/۷۸۷
سایر دارائی ها		۴۲۴/۰۱۱/۹۱۸		۶۰۷/۹۷۸/۰۱۰
مشارکت		۲/۵۰۰/۰۰۰/۰۰۰		۲/۴۰۰/۰۰۰/۰۰۰
وثائق تملیک شده		۱۷/۹۶۹/۳۱۶		۲۳/۳۰۲/۶۸۷
منقول پس از کسر استهلاک		۲۶۹/۰۶۴/۳۴۷		۲۶۵/۶۲۴/۶۱۵
غیرمنقول پس از کسر استهلاک		۲/۱۵۰/۹۱۷/۳۸۱		۱/۹۳۳/۸۵۹/۲۵۶
سرقفلی پس از کسر استهلاک		۲۱۵/۸۳۴/۳۴۷		۲۰۷/۵۹۲/۱۴۸
اقلام در راه		۱۳/۱۲۷/۱۸۶/۹۸۰		۱۶/۸۳۹/۹۴۱/۸۵۴
جمع		۳۱۲/۹۰۶/۹۹۵/۰۳۰		۲۴۳/۰۵۶/۶۲۸/۹۷۰
تعهدات مشتریان بابت ضمانتنامه ها و اعتبارات باز شده		۷۳/۰۶۶/۱۰۳/۰۳۶		۴۲/۵۸۹/۷۶۲/۳۲۴
جمع کل		۳۸۵/۹۷۳/۰۹۸/۰۶۶		۲۸۵/۶۴۶/۳۹۱/۲۹۴

شرح	۲۵۳۶		۲۵۳۵	
بدهی	مبلغ جزء	مبلغ کل بریال	مبلغ جزء	مبلغ کل بریال
سرمایه پرداخت شده		۵/۰۰۰/۰۰۰/۰۰۰		۴/۰۰۰/۰۰۰/۰۰۰
اندوخته ها				
اندوخته قانونی	۱/۳۱۸/۲۹۵/۵۷۳		۸۱۱/۷۰۵/۴۷۸	
اندوخته برای ازدیاد سرمایه	۳/۰۳۸/۵۵۶/۹۷۱	۴/۳۵۶/۸۵۲/۵۴۴	۱/۳۷۰/۵۱۵/۷۹۵	۲/۱۸۲/۲۲۱/۲۷۳
بستانکاران				
حسابهای جاری اشخاص و سپرده های دیداری	۱۰۰/۷۹۲/۸۴۳/۰۳۴		۷۹/۹۱۵/۱۸۶/۸۸۴	
سپرده های مدت دار	۸۶/۴۵۴/۲۲۰/۲۹۳		۷۰/۷۶۳/۰۳۲/۸۹۸	
حسابهای پس انداز	۷۵/۷۶۶/۰۹۱/۳۷۴	۲۶۳/۰۱۳/۱۵۴/۷۰۱	۴۴/۹۶۸/۶۹۶/۰۹۵	۱۹۵/۶۴۶/۹۱۵/۸۷۷
حسابجاری بانکها ـ حساب آنها پس از پایاپای		۲۵/۰۸۵/۲۶۱/۶۸۴		۲۸/۶۵۵/۳۸۵/۹۶۸
سایر بدهی ها		۱۵/۴۵۱/۷۲۶/۱۰۱		۱۲/۵۷۲/۱۰۵/۸۵۲
جمع		۳۱۲/۹۰۶/۹۹۵/۰۳۰		۲۴۳/۰۵۶/۶۲۸/۹۷۰
تعهدات مشتریان بابت ضمانتنامه ها و اعتبارات باز شده		۷۳/۰۶۶/۱۰۳/۰۳۶		۴۲/۵۸۹/۷۶۲/۳۲۴
		۳۸۵/۹۷۳/۰۹۸/۰۶۶		۲۸۵/۶۴۶/۳۹۱/۲۹۴

حساب سود و زیان سال ۲۵۳۶ با مقایسه سال ۲۵۳۵ شاهنشاهی

شماره	شرح	سال ۲۵۳۶		سال ۲۵۳۵	
		مبلغ جزء	مبلغ کل بریال	مبلغ جزء	مبلغ کل بریال
۱	هزینه کل	۵/۴۰۹/۶۶۱/۰۷۰		۴/۳۴۵/۵۹۷/۰۶۱	
۲	بهره و کارمزد پرداختی	۱۴/۰۹۴/۷۳۷/۲۱۰	۱۹/۵۰۴/۳۹۸/۲۸۰	۹/۵۷۸/۴۵۹/۲۹۵	۱۳/۹۲۴/۰۵۶/۳۵۶
۳	استهلاک اموال غیرمنقول وسرقفلی	۲۷۷/۹۰۰/۶۳۶		۱۸۶/۶۹۵/۷۱۷	
۴	استهلاک اموال منقول	۱۰۱/۰۹۱/۷۲۱	۳۷۸/۹۹۸/۳۶۷	۷۹/۱۳۶/۶۶۰	۲۶۵/۸۳۲/۳۷۷
	جمع		۱۹/۸۸۳/۳۹۶/۶۴۷		۱۴/۱۸۹/۸۸۸/۷۳۳
	سودویژه		۳/۳۷۷/۲۶۷/۳۱۰		۱/۸۷۲/۲۳۴/۵۴۵
	جمع کل		۲۳/۲۶۰/۶۶۳/۹۵۷		۱۶/۰۶۲/۱۲۳/۲۷۸

شرح	سال ۲۵۳۶		سال ۲۵۳۵	
	مبلغ جزء	مبلغ کل بریال	مبلغ جزء	مبلغ کل بریال
بهره دریافتی	۲۱/۴۵۰/۹۵۵/۵۵۹		۱۴/۸۵۸/۰۶۰/۹۷۰	
کارمزد دریافتی	۱/۸۰۹/۷۰۸/۳۹۸	۲۳/۲۶۰/۶۶۳/۹۵۷	۱/۲۰۴/۰۶۲/۳۰۸	۱۶/۰۶۲/۱۲۳/۲۷۸
		۲۳/۲۶۰/۶۶۳/۹۵۷		۱۶/۰۶۲/۱۲۳/۲۷۸
		۲۳/۲۶۰/۶۶۳/۹۵۷		۱۶/۰۶۲/۱۲۳/۲۷۸

حساب تقسیم سود سال ۲۵۳۶ با مقایسه سال ۲۵۳۵ شاهنشاهی

شرح	سال ۲۵۳۶		سال ۲۵۳۵	
	مبلغ جزء	مبلغ کل بریال	مبلغ جزء	مبلغ کل بریال
۱٪ تقویت منابع بنیاد فرهنگی بانک سپه	۳۳/۷۷۲/۶۷۴		۹۳/۶۱۱/۷۲۷	
۵٪ ذخیره مطالبات مشکوک الوصول	۱۶۸/۸۶۳/۳۶۵		۲۸۰/۸۳۵/۱۰۸۲	
۱۵٪ اندوخته قانونی	۵۰۶/۵۹۰/۰۹۵	۳/۳۷۷/۲۶۷/۳۱۰	۱/۴۹۷/۷۸۷/۶۳۶	۱/۸۷۲/۲۳۴/۵۴۵
۷۹٪ اندوخته برای ازدیاد سرمایه	۲/۶۶۸/۰۴۱/۱۷۶			
جمع		۳/۳۷۷/۲۶۷/۳۱۰		۱/۸۷۲/۲۳۴/۵۴۵

شرح	سال ۲۵۳۶		سال ۲۵۳۵	
	مبلغ جزء	مبلغ کل بریال	مبلغ جزء	مبلغ کل بریال
سودویژه نقل از حساب سود و زیان		۳/۳۷۷/۲۶۷/۳۱۰		۱/۸۷۲/۲۳۴/۵۴۵
جمع		۳/۳۷۷/۲۶۷/۳۱۰		۱/۸۷۲/۲۳۴/۵۴۵

هیئت نظارت — هیئت مدیره — حسابدار رسمی ـ شهشهانی — اداره بازرسی — اداره حسابداری

محسن روزاقی — چگلی ـ جهانگیر

بازار در هفته‌ای که گذشت

معاملات روی اکثر کالاها با گرمی جریان داشت

قیمت انواع آهن آلات، رو به تنزل است

معاملات فرش های صادراتی با رونق بود

در هفته‌ایکه گذشت بازار رونق داشت و دادوستد روی بسیاری از کالاهای وارداتی و صادراتی با گرمی جریان یافت و نوسان قیمت برخی کالاها در هفته مذکور زیادتر از هفته ما قبل آن بود.

در این هفته نیز بازار مصالح ساختمانی از رونق محسوسی برخوردار بود و قیمت بعضی مصالح ساختمانی بازهم ترقی کرد، قیمت آهن الات بخصوص انواع تیرآهن که سیرصعودی داشت و بکیلوئی بیش از ۴۲ریال رسیده بود در اواخر هفته‌ایکه گذشت حدود کیلوئی ۳تا۴ ریال کاهش یافت.

تنزل قیمت آهن آلات بدلیل تصمیم دولت مبنی برکاهش دریافت، مابه التفاوت از وارد کنندگان آهن آلات است، بهمین دلیل مقدار ثبت سفارش آهن آلات در اواخر این هفته زیاد بود.

گرمی معاملات صادراتی

در هفته مورد گزارش روی انواع فراورده های کشاورزی و صنعتی و معدنی و سنتی باب صادرات از جمله گیاهان دارونی و صنعتی ریشه شیرین بیان، انواع زیره، انواع کتیرا، صمغها و مواد شیمیائی، فرش، پنبه، سنگهای معدنی، پودرلباسشوئی، موادشیمیائی معاملات عمده‌ای انجام گرفت و مقدار قابل توجهی از این نوع محصولات بخارج از کشور صادر شد.

همچنین در هفته‌ایکه گذشت مقدار عرضه کالاهای وارداتی از جمله اشیاء و لوازم خانگی مواد غذائی، پوشاک، لوازم ساختمانی قابل توجه بود ومعاملات در سطح عمده و خرده فروشی جریان داشت.

بازار خشکبار

بازار خشکبار در هفته‌ایکه گذشت وضع عادی داشت و معاملاتی روی سبزه، کشمش و خرما انجام گرفت ولی دادوستد روی مغزبادام و پسته وقیسی قابل توجه نبود نوسان قیمت خشکبار در این هفته زیاد نبود.

خرید و فروش و صادرات انواع پوست، سالامبورورودہ در هفته‌ایکه گذشت قابل توجه بود، قیمت این محصولات در هفته مذکور در حدود هفته ماقبل بود.

نوسان قیمت ها

مقدار فروش و صادرات فرش دستباف نو و کهنه در هفته‌ایکه گذشت زیادبود ولی نوسان قیمتها قابل توجه نبود، بازار فرش دستباف باب بازارهای داخلی وضع عادی داشت و معاملات در سطح خرده فروشی انجام گرفت.

بازار پارچه های نخی در این هفته رونق داشت و معاملات زیادی روی انواع پارچه ها انجام گرفت و قیمت بعضی از پارچه های نخی حدود ۳تا۵ درصد ترقی کرده است.

در هفته‌ایکه گذشت روی چند پارتی زیره جهت صدور بخارج از کشور معاملاتی انجام گرفت و قیمت این فرآورده حدود کیلوئی ۵ ریال ترقی کرد و قیمت آن بکیلوئی ۱۰۰تا۱۰۵ ریال رسید.

افزایش زمینه

بازار پنبه در این هفته نیز وضع عادی داشت و با اینکه معاملاتی روی مقداری از این محصول جهت صدور و برای کارخانه های داخلی انجام شد نوسان قیمتها چندان قابل توجه نبود.

این هفته نیز بازار چای و ادویه و قهوه ساکت بود و معاملات روی این فرآورده ها درحدود مصرف و در سطح خرده فروشی انجام گرفت.

بازار برنج، گندم، جو، ذرت و حبوبات نیز وضع عادی داشت و بعلت افزایش زمینه قیمتها تقریبا ثابت بود.

۸۰ میلیارد ریال کالا در فروردین وارد شد

ارزش کالاهای وارده به کشور در فروردین سال جاری نسبت به مدت مشابه درسال ۲۵۳۱ درحدود ۷ برابر و میزان صدور کالا درهمین مدت به ۲/۴ برابر بوده است.

براساس آمار گمرک درفروردین سال جاری میزان واردات کالا بالغ بریک میلیون و ۴۰۰ هزار تن بوده که درمقایسه با مدت مشابه درسال پیش ۳۰ درصد افزایش داشته است.

میزان ارزش کالای وارده در همین مدت به ۸۰ میلیارد ریال رسید و نسبت به رقم مشابه سال قبل که بحدود ۶۳ میلیارد و ۵۰۰ میلیون ریال رسیده بود مبلغ ۱۶ میلیارد و ۴۵۰ میلیون ریال افزایش نشان میدهد.

چرا کالا های ساخت ایران گران و کیفیت آنها نامرغوب است

دکتر منوچهر کیانی استاد اقتصاد دانشگاه تهران

در اوایل قرن کنونی، صاحبان صنایع انگلستان، روزنامه نگاران و سایر صاحب نفوذان انگلیسی آلمانیها را که قصد شرکت در نمایشگاه لندن را داشتند، وادار نمایند، تا جمله «ساخت آلمان» روی هر کالای آلمانی که وارد انگلستان میشود، حک کنند. تا این زمان حک این جمله روی کالاهای هیچ کشوری مرسوم نبود و انگلیسی ها هم فقط از آلمانی ها خواستند تا چنین کاری را بکنند.

علت تقاضای صاحبان صنایع انگلستان از حک جمله «ساخت آلمان» روی کالاهای آلمانی این بود که آلمانی ها انواع کالاهای نامرغوب را با قیمت نازل وارد بازارهای اروپائی میکردند و صاحبان صنایع انگلستان وحشت داشتند که آلمانی ها با عرضه چنین اجناس ارزانی دربازارهای انگلیسی نفوذ نمایند. و کالاهای مرغوب، ولی گرانقیمت انگلیسی را کنار بزنند. زیرا این خطر وجود داشت که کالاهای آلمانی را بجای اجناس انگلیسی بفروش رود و مصرف کنندگان انگلیسی کالاهای ارزان تر آلمانی را که در ظاهر تفاوت چندانی با اجناس مشابه انگلیسی نداشتند، خریداری کنند.

جمله «ساخت آلمان» تا بعد از جنگ بین الملل اول دلالت برپستی و نامرغوب بودن کالا داشت و در عمل یک نوع تبعیض بود. آلمانی ها با کوشش فراوان و بالا بردن سطح مرغوبیت کالاهای خود توانستند پس از چند دهه چنان محبوبیتی برای کالاهای خود بدست آورند که جمله «ساخت آلمان» معنای معکوس یافت، و تا امروزه حکایت از کالائی با مرغوبیت زیاد و استانداردی بالا دارد.

همچنین جمله «ساخت ژاپن» تا جنگ جهانی دوم روی کالاهای ژاپنی همان سرنوشتی را داشت که در آغاز کالاهای آلمانی دچار آن بودند، ولی درحال حاضر این جمله روی بعضی از کالاهای «اپتیک» دلالت برمرغوبیت زیاد و برخورداری از پیشرفته ترین تکنولوژی را در ساخت و ایجاد دارد. ژاپنی ها توانسته اند پس از یک قرن که از آغاز جدی صنعتی شدن در کشورشان میگذرد در تولید خیلی از کالاها مستقل و پیشرو شوند.

در مراحل اول صنعتی شدن فقط یک مقلد بودند و کالاهای مشابه اروپائی را با قیمت ارزان و کیفیت نامرغوبی برای خود و بازارهای آسیائی تولید میکردند.

در ایران انواع کالاها از منسوجات گرفته تا اسباب بازی بچه ها نه تنها دارای کیفیت نامرغوب است بلکه از نظر قیمت نیز نسبت به کالاهای مشابه خارجی خیلی گران تر میباشد، و به مصرف کنندگان هم از نظر قیمت هم از لحاظ بدی کیفیت کالا ظلم میشود. در مقابل تولید کنندگان هم سودهای کلان نصیبشان می گردد و هم از جهت کیفیت کالا بخود سخت نمی گیرند و هر کالائی را هر قدر هم نامرغوب باشد به بازار میریزند و به قیمت گران بفروش میرسانند.

گران بودن کالاهای ساخت ایران و بد بودن کیفیت آنها به چندین عامل مختلف ارتباط دارد که اگر در رفع این موانع اقدامات جدی صورت نگیرد، نه فقط کالاها و اجناس ساخت کشور بعلت نرخ تورم بالا روزبروز گرانتر می شود، بلکه پس از مدت کوتاهی تولید کالاهای ساخت ایران که اکثرا بصورت «مونتاژ» انجام می شود از بین خواهند رفت.

این عوامل مختلف که در گران بودن کالاها و عدم مرغوبیت آنها نقش موثر دارند، از سود بردن های زیاد صاحبان صنایع، حقوق های کلان مدیران سطح بالا و سطح متوسط، بازدهی ناچیز نیروی کاردرتمام سطوح که در عمل هزینه تولید را زیادتر میکند، انحصارات علنی و پنهانی و تشویق این انحصارات بوسیله قوانین و مقررات موضوعه، بسته بودن بازار بروی افرادی که قصد سرمایه گذاری های جدید دارند، فقدان آموزش حرفه‌ای و تهیه نیروی کار لازم برای صنایع، و بالاخره فقدان فعالیتهای زیر بنائی و عمرانی چشم گیر و موثر توسط دولت که سبب سرمایه گذاری های جدیدی توسط افراد گوناگون شود.

در ایران این یک سراشکاریست که هر پروژه و طرح سرمایه گذاری که لااقل سی درصد بازدهی نداشته باشد، قابل بحث نیست بعبارت دیگر هر طرح سرمایه گذاری باید حداکثر پس از سه سال تمام سرمایه پرداختی را باز پس دهد. درخیلی از موارد سرمایه گذاری سود حاصل بیش از پنجاه درصد سرمایه و دربعضی موارد سود باندازه سرمایه است. انحصارات و شعبه انحصارات عامل دیگری است که اصلا دولت به آنها توجه نمی کند و شاید موثرترین عامل در تعیین قیمتها باشد. حتی درمورد شرکتهای ایرانی که خدمات خارجی را عرضه می کنند. نظیر «تورها» که مسافران ایرانی را به اقصی نقاط دنیا میبرند و همچون «تورها» اروپائی از خدمات دیگران استفاده می کنند، قیمتها خیلی بالاست و این قیمتها فقط در نتیجه کارتلی است که چند سال پیش بین بزرگترین «تورهای» ایران بوجود آمد.

معاملات سهام شرکتها

نام شرکت	تعدادسهام معامله‌شده	قیمت اسمی	قیمت دیروز
بانک توسعه وصنعتی ومعدنی	۸۳۰	۱۰۰۰	۱۷۱۰
نورد ولوله اهواز	۱۵۷/۴	۱۰۰۰	۱۵۱۰
سپنتا	۴۰۰۰	۱۰۰۰	۲۱۵۰
قند کرمانشاه	۸۴	۷۵۰۰	۹۲۰۰
بانک شهریار	۵۰	۱۰۰۰۰	۱۲۱۰۰
توسعه صنایع بهشهر	۱۹	۱۰۰۰	۲۱۴۵
ارج	۲۸۷	۱۰۰۰	۲۴۲۰
بانک بین المللی ایران	۲۰	۱۰۰۰۰	۱۸۶۳۰
سرمایه گذاری بانکها	۵۰	۱۰۰۰	۱۰۰۰
سیمان شمال	۲۳۹۴	۱۰۰۰	۱۶۵۰
پولاد سازی شهریار	۲۹۵۰	۱۰۰۰	۲۱۰۰
یزد باف	۴۳۹	۱۰۰۰	۳۰۳۰
ایران ناسیونال	۷۵	۱۰۰۰	۳۴۵۰
بانک صادرات تمام سود	۲	۱۰۰۰۰	۲۵۰۰۰
پارس الکتریک	۲۰۰	۱۰۰۰	۲۸۲۵
نساجی مازندران	۱۰۰	۱۰۰۰	۱۶۶۰
سرمایه گذاری ملی	۱۱۰	۱۰۰۰	۱۰۸۰

نیازمندیهای اقتصادی

۵۴/۱ میلیون ریال، دربورس تهران معامله شد

۵۴/۱ میلیون ریال دربورس تهران معامله شد

براساس گزارش بورس تهران، دیروز ۵۴/۱ میلیون ریال اوراق بهادار بشرح زیر مورد معامله قرار گرفت:

سهام بانکها وشرکتها ۲۵/۴۸ میلیون ریال، قرضه گسترش ۲۸/۴ میلیون ریال واوراق قرضه دولتی ۲۲۵/۲ هزار ریال براساس همین گزارش دیروز سهام بانک توسعه صنعتی و معدنی ۲۰ ریال، نورد ولوله اهواز، سپنا و قند کرمانشاه هرکدام ۵۰ ریال و بانک شهریار یکصد ریال افزایش یافت.

نرخ خرید و فروش ارز در بانک های کشور

نوع ارز	نرخ خرید	نرخ فروش
دلار آمریکا	۷۰/۳۵۱	۷۰/۶۰
دلار کانادا	۶۲/۷۵	۶۳
دلار استرالیا	۷۹/۷۵	۸۰/۱۰
پوند	۱۲۷/۴۰	۱۲۹
مارک	۳۳/۵۵	۳۳/۹۰
فرانک سویس	۳۵/۵۵	۳۵/۹۰
فرانک فرانسه	۱۵/۱۰	۱۵/۳۰
یکصد فرانک بلژیک	۲۱۵/۶۰	۲۱۷/۶۰
یکصد لیر ایتالیا	۸/۰۵	۸/۲۰
فلورن هلند	۳۱/۴۰	۳۱/۷۵
کورن سوئد	۱۵/۱۰	۱۵/۳۰
کورن نروژ	۱۲/۹۰	۱۳/۰۵
کورن دانمارک	۱۲/۳۵	۱۳/۱۰
شلینگ اتریش	۳۱/۲۰	۱۲/۵۰
یکصد ین ژاپن	۳۱/۱۰	۳۹/۵۰
یکصد روپیه هند	۸۱۵	۸۳۵
دینار کویت	۲۵۳	۲۵۶/۵۰
دینار عراق	۲۳۸/۵۰	۲۴۱
دینار بحرین	۱۸۰	۱۸۵
ریال سعودی	۲۰/۱۵	۲۰/۶۵
درهم امارات متحده	۱۷/۹۰	۱۸/۸۰

معاملات اوراق قرضه

نوع ورقه	تاریخ صدور	نرخ بهره (درصد)	نرخ بازده (درصد)	نرخ معامله
قرضه دولتی				
۷ ساله	۳۰/۵/۱۵	۹	۹	۱۰۰۰۰
قرضه گسترش				
۲ساله	۳۶/۵/۱	۹	۱۱	۹۷۷۹
۳ساله	۳۶/۵/۱	۹/۵	۱۱/۵	۹۶۱۹
۵ساله	۳۶/۵/۱	۱۰	۱۱/۷۵	۹۴۳۰

شاهکار دیگری از صنایع ژاپن
جوشکاری دیزل اومان
OMAN DIESEL WELDER
موتوری سیلندر قدرت های ۲۰۰ـ ۳۰۰ـ ۳۵۰ـ ۴۵۰ـ ۶۵۰ آمپر مجهز به برق اضافه ۱/۵ کیلووات ۲۲۰ ولت برای روشنائی وسنگ زدن با لوازم جوشکاری
شرکت تجارتی ایران و انگلیس
خیابان قدیم شمیران پائین تر از سه راه تخت جمشید (جنب کوچه زرین) شماره ۱۳۶ صندوق پستی ـ ۷۳۲ تلفن ۷۶۱۲۶۹ـ ۷۶۲۷۷۰ـ ۷۵۲۰۰۳ـ ۷۵۰۸۸۹

جلسه مجمع عمومی سالیانه شرکت ایرانترم (سهامی خاص)

جلسه مجمع عمومی عادی سالانه شرکت ایرانترم (سهامی خاص) در تاریخ ۱۷ خردادماه ۲۵۳۷ برابر با ۷ جون ۱۹۷۸ در ساعت ۱۱ صبح در محل کلوکنر ـ هاوس ـ قسمت حرارتی در شهر دویسبورگ کشور آلمان غربی منعقد میگردد.

از کلیه صاحبان سهام خواهشمند است در جلسه مذکور شرکت نمایند.

هیئت مدیره

دستور جلسه:

۱ـ استماع گزارش هیئت مدیره در مورد فعالیتهای سال ۲۵۳۶.
۲ـ استماع گزارش بازرس در مورد فعالیتهای مالی سال ۲۵۳۶.
۳ـ رسیدگی به ترازنامه شرکت برای سال مالی ۲۵۳۶.
۴ـ تعیین خط مشی کلی شرکت در سال ۲۵۳۷.
۵ـ تعیین روزنامه کثیرالانتشار.
۶ـ رسیدگی بهر موضوع دیگری که با موافقت ریاست مجمع عمومی و تصویب کلیه صاحبان سهام مطرح گردد
۴۰۲۶ ا

توضیح و اصلاح آگهی

دربند ج ـ آگهی دعوت مجمع عمومی عادی سالانه بانک ساختمان که در صفحه ۲۵ روز سه شنبه ۲۵۳۷/۲/۱۹ این روزنامه چاپ شده است جمله در مقابل شخص ثابت چاپ شده که بدینوسیله اصلاح میشود

آگهی دعوت مجمع عمومی

جلسه مجمع عمومی سالیانه اتحادیه وارد کنندگان خودروها وابسته باتاق بازرگانی و صنایع و معادن ایران در ساعت ۱۶/۳۰ روز دوشنبه ۳۷/۳/۱۵ در محل اتاق واقع در خیابان تخت جمشید شماره ۲۵۴ طبقه هشتم تشکیل میگردد.

از عموم اعضاء محترم اتحادیه خواهشمند است در روز و ساعت مقرر در جلسه حضور بهمرسانند.

دستور جلسه:

۱ـ استماع گزارش هیئت مدیره و خزانه‌دار
۲ـ تعیین خط مشی اتحادیه در سال جاری

هیئت مدیره اتحادیه وارد کنندگان خودروها

اطلاعیه بانک مرکزی ایران

درمورد

فروش اوراق قرضه

درروز شنبه ۲۳ اردیبهشت ماه ۲۵۳۷ ازمحل موجودی بانک مرکزی ایران اوراق قرضه دوساله با بهره ۹٪، سه ساله با بهره ۹/۵٪، پنجساله بابهره ۱۰٪ و هفت ساله با بهره ۱۰/۵٪ درسال با توجه بتاریخ انتشار آنها برای فروش بعموم عرضه میگردد.

بهره اوراق قرضه دولتی از مالیات بردرآمد معاف میباشد

علاقمندان به خریداوراق قرضه میتوانند درروز شنبه مذکور ببانک ملی ایران ویا هریک ازبانکهای اعتبارات ـ اعتبارات تعاونی وتوزیع ـ ایرانشهر ـ ایران وانگلیس ـ ایران وژاپن ـ ایران وعرب ـ ایرانیان ـ بازرگانی ـ بین المللی پارس ـ تجارت خارجی ـ تجارتی ایران وهلند ـ داریوش ـ رفاه کارگران ـ رهنی ایران ـ سپه ـ شهریار ـ صادرات ـ صنایع ـ عمران ـ تعاون کشاورزی وشرکت سرمایه گذاری ملی که عامل فروش وبازپرداخت اصل وپرداخت بهره اوراق قرضه میباشد مراجعه نمایند.

سازمان شاهنشاهی خدمات اجتماعی ۲۵۰۶

مرکز پزشکی رضا پهلوی ـ تجریش

جهت تکمیل کادر پرستاری به تعدادی بهیار با شرایط ذیل نیازمند است.

۱ـ فارغ التحصیل آموزشگاه بهیاری (دوره دو ساله)

۲ـ نداشتن تعهدخدمت.

داوطلبین جهت مصاحبه حضوری روزها بین ساعت ۸ الی ۲ بعدازظهر به کارگزینی مرکز پزشکی رضا پهلوی واقع درمیدان تجریش مراجعه فرمایند.

تلفن: ۹ـ۲۷۸۰۰۱

سینما حافظ: مرد سه چهره

کسری: توپهای ناوارون

نویسندگان و خبرنگاران استان فارس صاحب خانه می شوند

شیراز ـ خبرنگار اطلاعات

برای تامین مسکن نویسندگان و خبرنگاران مطبوعات استان فارس اقدامات لازم انجام خواهد شد.

هویدا وزیر در بار شاهنشاهی که برای شرکت در جلسه هیات امنای دانشگاه پهلوی به شیراز آمده بود در گفتگو با ناصر امامی دبیر سندیکای نویسندگان و خبرنگاران و کارکنان مطبوعات از تجدید فعالیت سندیکا ابراز خشنودی کرد و اظهار داشت در مورد تامین مسکن برای نویسندگان و خبرنگاران مطبوعات در فارس از هیچگونه اقدامی فرو گذار نخواهد کرد.

عکس، هویدا وزیر در بار شاهنشاهی را هنگام گفتگو با دبیر سندیکای نویسندگان، خبرنگاران و کارکنان مطبوعات استان فارس نشان میدهد.

سینمای مصر، یک عبرت تاریخی است

بقیه از صفحه ۲۶

اشغال مصر به دست اورد: مخلوقات بیچاره و بی اراده ای که تسلیم قضا و قدر می شوند.

محمد عبدالوهاب که به عنوان «خواننده بزرگان» شهرت داشت نیز سینما را با فیلم موزیکال «رزسفید» (۳۴ـ۱۹۳۳) با کارگردانی محمد کریم آزمود. عبدالوهاب آمادگی خود را برای همکاری با استودیوهای مصری اعلام کرد و از استودیوهای فرانسوی برای تامین کادرفنی مامور فیلمبرداری فیلم خوددرخواست مساعدت کرد. محمد کریم پس از تهیه این فیلم، تمامی کوشش و استعداد خود درفیلمسازی را به ساختن فیلم های موزیکال عبدالوهاب اختصاص داد. با این ترتیب، او به نیابت از جانب عبدالوهاب، فیلم های «اشک های عشق» (۳۶ـ۱۹۳۵) را با بازیگری «نجات علی» و «زنده باد عشق» (۳۸ـ۱۹۳۷) را با «لیلامراد» کارگردانی کرد.

یوسف وهبی پس از تجربه‌ای که درمقام تهیه کننده فیلم «زینب» و به عنوان «تهیه کننده ـ مولف ـ بازیگر» درفیلم «پسران اشرافزاده» کسب کرده بود به تجربه تازه‌ای درزمینه کارگردانی فیلم دست زد. او که درکارگردانی فیلم «پسران اشرافزاده» مساعدت هایی کرده بود احتمالا به این فکر افتاد که اندیشه های یوسف وهبی نویسنده را فقط یوسف وهبی کارگردان می تواند جامه عمل بپوشاند و کاررا با برگردان نمایشنامه های خیلی موفق خود به فیلم آغاز کرد. از جمله باید از «دفاع» (۳۵ـ۱۹۳۴)، «ساعت اعدام» (۳۷ـ۱۹۳۶)، «افتخار ابدی» (۳۸ـ۱۹۳۷) نام برد. این فیلم ها تفاوت چندانی با نمایشنامه های اصلی نداشت و بیشتر بردیالوگ، موقعیت های ملودرام و عوامل تئاتری متکی بود. این وضع، به مکتب تئاتری فیلمسازی اجازه موجودیت داد که هنوز هم تاثیربازدارنده اش درسینمای مصرمحسوس است.

طلعت پاشا حرب، مدیربانک مصر، به درستی دریافت که صنعت جدید می تواند زمینه خوبی برای سرمایه گذاری باشد و از این رو تصمیم گرفت که طرح سینمایی بزرگی را با تاسیس استودیویی کاملا مجهز و مدرن واقعیت ببخشد. با این اندیشه و به منظوردیدار از استودیوهای بزرگ فرانسه و آلمان رهسپار اروپا شد. ساختن «استودیومصر» درابتدای سال ۱۹۳۴ در «جیزه» آغاز شد. هیات مدیره استودیو درصددبرآمد دو نفر را برای فراگرفتن کارگردانی فیلم به پاریس اعزام کند، به این جهت «احمدبدره خان» و «موریس کاسب» را راهی پاریس کرد و دو نفر دیگر با نام های «محمد عبدالعظیم» و «حسن مراد» را برای تعلیم گرفتن و تمرین درزمینه تکنیک های فیلمبرداری به آلمان فرستاد.

علاوه براین، طلعت پاشا حرب به خوبی می دانست که چند مصری درآلمان سرگرم تحصیل و مطالعه درحرفه فیلمسازی هستند که از جمله «نیازی مصطفی» بود که دررشته کارگردانی تحصیل می کرد، و همچنین باید از «مصطفی والی» (دوربین و مهندسی صدا) و «ولی‌الدین سامح» (دکور) نام برد. طلعت پاشا درزمینه تحصیلی هریک، شغل هایی به آنان پیشنهاد کرد تا به محض این که به قاهره مراجعت کردند در «استودیو مصر»شاغل شوند.

او همچنین از مصطفی والی درخواست کرد تا «استودیومصر» را به تازه‌ترین وسایل فیلمبرداری مجهز کند. دراواخر سال ۱۹۳۴، مصطفی والی با چنددوربین فیلمبرداری، میزهای تدوین، وسایل صدابرداری و نمایش فیلم واردقاهره شد. او شخصا این وسایل را با همکاری «فریتزکرامپ»، کارگردان آلمانی، که با عنوان مشاور هنری دراستخدام «استودیومصر» بود، نصب و برپا کرد. دراواخر ۱۹۳۵، چهارنفری که برای تحصیل به اروپا اعزام شده بودند به قاهره مراجعت کردند و بی درنگ درزمینه رشته های تحصیلی خود به کار پرداختند.

درروز دهم اکتبر ۱۹۳۵، «استودیومصر» رسما درطی جشن باشکوهی افتتاح شد و بیش از پانصدمهمان دراین جشن شرکت کردند که از شخصیت های برجسته سیاسی، اقتصادی، هنری، ادبی و مطبوعات بودند. مهمانان از دیدن استودیوی عظیم، برازنده و کاملا مدرن و مجهز مبهوت شدند.

نخستین محصول «استودیومصر» جدیدالتاسیس، فیلم عظیم و موزیکال «وداد» (۳۶ـ۱۹۳۵) بود که داستانش توسط «احمدرامی»، یکی از بزرگترین شعرای مصر، نوشته شد و با کارگردانی فریتزکرامپ و همکاری احمد بدره‌خان، دانشجوی اعزامی سابق، درمقام دستیار اول کارگردان، و با شرکت ام کلثوم، مشهوربه «ستاره شرق»، به بازار آمد. منابع تکنیکی «استودیومصر» و صدای سحرانگیز ام کلثوم، عوامل موفقیت بی سابقه برای این فیلم بودند.

«استودیومصر» فیلم موزیکال دیگری زیرعنوان «چیزی از هیچ چیز» (شیئی من لاشیئی) را در ۳۹ـ۱۹۳۸ با شرکت «نجات علی» و «عبدالغنی السعید»، اوازخوان های مشهور و با استعداد، زیرنظروکارگردانی احمد بدره‌خان تهیه کرد.

فعالیت های سینمایی به تهیه این نوع فیلم ها محدود و منحصر نشد و این استودیو همچنین کمدی‌هایی مثل «آخرین راه حل» (الحل الاخر) با کارگردانی «عبدالفتاح حسن» را در ۳۸ـ۱۹۳۷ و «سلام فی‌خیر» با کارگردانی «نیازی مصطفی» را درهمین سال روانه بازار کرد. به واسطه وجود «استودیومصر» بود که فیلم های کمدی پیشرفت هایی کرد. درفیلم «سلام فی‌خیر»، مضمون کمدی، دیگربربازی با کلمات متکی نبود بلکه روی موقعیت های کاملا حساب شده استوار بود و نحوه بازی دراین فیلم ها به شیوه‌ای طبیعی است و دیگر تاکیدی روی اغراق و کسب خنده با هرقیمت وجودنداشت و درعوض، علاقه‌ای به خلق شخصیت های کمیک شکل گرفت.

«استودیومصر» درصدد تهیه فیلم های حماسی میهنی برآمد. با این منظور، برای آماده کردن و نگارش فیلمنامه «لاشین» (۳۹ـ۱۹۳۸) که توسط عده‌ای از اعضای استودیو به عربی ترجمه شده بود، نویسنده‌ای آلمانی را دعوت به همکاری کرد. این فیلم، بازگو کننده داستان مرد قدرتمند و ظالمی است که با قدرتی قاهر حکومت می کند. «لاشین» درزمانی که «النحس پاشا»، نخست وزیر مصر، تضاد و برخوردهایی با ملک فاروق داشت به نمایش درآمد، لیکن بی‌درنگ بنابردستور دولت جدید توقیف شد. درهرحال، طلعت پاشاحرب به دربارملک فاروق متوسل شد و اجازه نمایش مجدد فیلم را کسب کرد.

از محصولات دیگر سینمایی «استودیومصر» می توان از فیلم های خبری دو هفته یکبار (اخبارمصر) نام برد که توسط «حسن مراد» فیلمبرداری و کارگردانی می شد و امروزه هم به طور مرتب تهیه و نمایش داده می شود. با این ترتیب، افتتاح «استودیو مصر» برمرحله مهمی درپیشرفت و تکامل سینمای مصردلالت دارد.

شماره رو به افزون شرکت های تهیه فیلم و محصولات سینمایی ـ از سه فیلم درفاصل سال های ۱۹۳۱ و ۱۹۳۲ به سیزده فیلم در ۱۹۳۶ و هفده فیلم در ۱۹۳۷ (درنتیجه ایجاد «استودیومصر») ـ موجب تاسیس دو استودیوی فیلمبرداری دیگر شد: استودیو لاما در ۱۹۳۶ و «استودیونصیبیان» در ۱۹۳۷. درنتیجه، درآن زمان، کشور مصرصاحب چهاراستودیو بود: رامسس، مصر، لاما، نصیبیان.

جنگ جهانی دوم (۴۴ـ۱۹۳۹)

درزمان شروع جنگ جهانی دوم، صنعت سینمای مصربه طور استواری پابرجا شده بود. شماره محصولات سینمایی از نه (۹) فیلم در ۱۹۳۹ به بیست و شش فیلم در ۱۹۴۵ صعود کرد، حال ان که بازده کل سال های ۴۴ـ۱۹۳۹، بیست و شش فیلم بود و شماره شرکت های فیلمسازی بالغ بربیست و چهارعدد می شد. درطی این دوره فیلمسازی، استودیو مصر، هجده فیلم، توجومیزراهی، شانزده فیلم، برادران لاما، ده فیلم و غیره.... تهیه کردند. دراین فیلم ها، پیشرفتی درامر بازیگری و تهیه فیلم به چشم می خورد مضافا براین، پیشرفت هایی که درزمینه فنی مربوط به تصویر و صدا و تکامل دراماتیک داستان فیلم نیز شده، آشکاراست و مضمون فیلم، بهتر و جدی ترشد و فیلمنامه ها نیز با دقت بیشتری نوشته و آماده می شد.

آغاز هفته دوم نمایش فقط در

سینما کاپری

سینمای مجلل و ممتاز ۴ ستاره ****

فیلم انتخابی روشنفکران ـ دانشجویان و مطبوعات ایران

گیشه سینما کاپری برای رزرو بلیط آماده است

فخرالدین ـ سوپرستاره سینمای ترکیه ومحبوبترین قهرمان فیلمهای دراماتیک دریک پدیده بزرگ وجالب که مورد پسند همه خانواده ها قرار خواهد گرفت

برنامه امروز قویترین‌گروه سینمائی

اونیورسال ـ ایران

ساینا ـ تیسفون ـ نپتون

کارون ـ چرخ فلک

پرسپولیس ـ دریا

فخرالدین در فیلم رنگی

حیدر و عثمان

برای حفظ سلامتی و رفاه سایر مشتریان محترم خواهشمند است از کشیدن سیگار درسالن نمایش خودداری فرمائید

سکسی ترین ستاره سینمای جهان دریک فیلم تماشائی

برنامه امروز

در سینما های

متروپل

پانوراما

پلازا

از امشب

سینما ب

برای حفظ سلامتی و رفاه سایر مشتریان محترم خواهشمند است از کشیدن سیگار در سالن نمایش خودداری فرمایند

برای حفظ سلامتی و رفاه سایر مشتریان محترم خواهشمند است از کشیدن سیگار در سالن نمایش خودداری فرمایند

فیلم انتخابی (تابستان امسال)

یک فیلم (ایرانی) است

سینماهای بزرگ تهران تابستان امسال نمایشگر یک پدیده تازه سینمائی خواهد بود

یک فیلم ایرانی

قیام یک تنه‌ای در برابر دنیای تشکیلاتی شده.... برخورد شکافنده‌ای از حادترین مسئله پانزده سال اخیر که بگونه میکربی کشنده در تن نسل نوپای اجتماع ریشه دوانده است

بوی گندم

اجتماعیست از آدمهای پائین که ببالا می اندیشند.

سفریست تلخ به زندگی غبار گرفته آدمهائی که هر روز در کنار شما نفس می کشند. و از نفس وامیمانند

بوی گندم

که تابستان امسال شاهد نمایشش خواهید بود

با بازی چهره های سرشناس سینما و موزیک ایران شکل گرفته است.

فرزان دلجو

همصدا با صدای نسل امروز...

در تازه ترین و آخرین فیلم خود

بوی گندم

آیلین ویگن: ستاره آشنای فیلمهای خوب ایرانی

شهرام شب پره: نام پرهیاهوی موزیک ایران

و.... ابی:

چهره بی رقیب آواز ایران در اولین نقش سینمائیش

بوی گندم

یک فیلم از: محمد دلجو ـ امیر مجاهد

بانیان سینمای جوان ایران که اینبار صادقانه دوربین را بمیان مردم کشیده اند و بیطرفانه قضاوت را بشما واگذاشته اند.

تاریخ دقیق نمایش و اسامی سینما های نمایش دهنده فیلم «بوی گندم» در اطلاعیه های بعدی اعلام خواهد شد

* لکوموتیوران ـ شاهکاری است که در نخستین نمایش ملی در سراسر ایتالیا تماشاگران صاحبنظر و منتقدین سختگیر را یکسان به تحسین و ستایش واداشت.

* لکوموتیوران ـ بکار گردانی و بازیگری «پیتر وجرمی»

* برنده جایزه اول جشنواره سانفرانسیسکو بخاطر بازی هنرمندانه «پیتروجرمی» و فاتح جایزه نخست جشنواره سان سباستیان بعنوان بهترین فیلم خارجی و تمجید بیحد برای بازی چشمگیر «لوئیزا دلاتوجه»

امشب و همه شب فقط در

سینما ایتالیا مرثیه

سینمای ممتاز ۴ ستاره ****

برای رفاه حال خود بلیت را قبلا در گیشه سینما رزرو فرمائید

پخش شهرستان از: رویال فیلم

برای حفظ سلامتی ورفاه سایر مشتریان محترم خواهشمند است ازکشیدن سیگار درسالن نمایش خودداری فرمائید

امانوئل

و فرانسواز

این فیلم از امشب

درسینماهای

آسیا و پاسیفیک

نمایش داده میشود

تماشای این فیلم برای اشخاص کمتر از ۱۸ سال ممنوع است

برای حفظ سلامتی و رفاه سایر مشتریان محترم خواهشمند است از کشیدن سیگار در سالن نمایش خودداری فرمائید

شنبه‌ها دنیای ورزش

برنامه سینماها

تماشای فیلمهائیکه با علامت (×) مشخص شده برای اشخاص کمتر از ۱۸ سال ممنوع است

* آخرین مردان سر سخت ـ چارلتون هستون ـ لی ماروین
پرلیان (۳۹۳۵۳۵) ۹ـ ۱۱ـ ۱ـ ۳ـ ۵ـ ۷ـ ۹

* آقای ولگرد ـ رنگی ـ چارلی چاپلین
شهر قصه (۶۲۷۲۹۰) ۱۱ـ۲ـ۴ ـ۶ـ۸ـ۱۰

* آنی هال ـ وودی آلن ـ رنگی
مازستیک (۶۶۸۴۶۱) ۱۱/۳۰ ـ ۲ـ۴ـ ۶ـ۸ـ۱۰

* اولین تماس ـ رنگی ـ کارول بیکر
پولیدور (۸۹۲۷۳۱) ۱۱ـ۱ـ ۳ـ۵ـ ۷/۱۵ـ ۹/۳۰

* آکیلا ـ سینما سکوپ رنگی ۷/۳۰ـ ۹/۳۰
دروازه طلائی (۳۵۲۱۶۰) ۹/۳۰ـ ۱۱/۳۰ـ ۱/۳۰ـ ۳/۳۰ـ ۵/۳۰ـ

* امانوئل و فرانسوار
آسیا)۶۴۲۹۰۹) ۱۱ـ ۱ـ ۳ـ ۵ـ ۷ـ ۹
پاسیفیک (۷۵۳۳۱۱) ۱۱/۳۰ ـ ۲ـ ۴/۳۰ـ ۷ـ ۹/۳۰

* باکره عشوه گر ـ رنگی سینما سکوپ
پارک (۳۱۹۶۳۷) ۹ـ ۱۱ـ ۱ـ ۳ـ ۵ـ ۷ـ ۹

* برخورد نزدیک از نوع سوم ـ رنگی ـ ریچارددریفوس
پاموند (۸۲۸۴۰۰) ۱۱/۱۵ ۲/۳۰ ۵ـ ۷/۳۰ـ ۱۰

* باندان ـ رنگی ـ راجش کانا ـ مختار
ارانوس (۵۲۷۹۷۱) ۱۱ـ ۱/۳۰ـ ۴ـ ۶/۳۰ـ ۹

* بره هار ـ رنگی ـ رومی اشنایدر ۹/۳۰
رادیو سیتی (۶۴۳۳۲۰) ۱۱/۳۰ـ ۱/۳۰ـ ۳/۳۰ـ ۵/۳۰ـ ۷/۳۰ـ

* بمن میگن اژدها ـ سینما سکوپ رنگی
سهیلا (۳۱۶۴۲۴) ۱۰/۳۰ـ ۲/۳۰ـ ۴/۳۰ـ ۶/۳۰ـ ۸/۳۰
راد (۷۵۳۳۸۲) ۹ـ ۱۱ـ ۱ـ ۳ـ ۵ـ ۷ـ ۹
ری (۵۲۲۵۷۸) ۹ـ ۱۱ ۱ ۳ ۵ ۷ـ ۹

* بیگناه و سرگردان ـ رنگی ـ راجندرالمار ـ مالاسینا
همای (۳۱۱۶۶۹) ۹ـ ۱۱ـ ۱ـ ۳ـ ۵ـ ۷ـ ۹

* بلوجین ـ رنگی ـ گلوریا گیدا
متروپل (۳۱۹۴۱۰) ۹ـ۱۱ـ۱ـ ۳ـ۵ـ۷ـ۹
پانراما (۳۴۴۷۵۰) ۱۰ـ۱۲ـ۲ـ۴ـ ۶ـ۸ـ۱۰
پلازا (۶۴۴۲۵۵) ۹ـ۱۱ـ۱ـ ۳ـ۵ـ۷ـ۹

* پول را بردار فرار کن ـ رنگی ـ وودی الن
گلدیس (۶۲۸۷۱۳) ۱۱/۳۰ـ ۳/۳۰ـ ۵/۳۰ـ ۷/۳۰ـ ۹/۳۰

* پسراژدها ـ سینما سکوپ ـ رنگی
تاج (۳۱۳۸۶۴) ۱۰ـ ۱۲ـ ۲ـ ۴ـ ۶ـ ۸ـ ۱۰

* پشت نیمه شب . ماری فرانس پیزیه
شهر فرنگ (۶۳۷۶۲۸) ۱۱/۱۵ ـ ۳ـ ۶ـ ۹/۱۵

* تاراس بولبا ـ یول برینر ـ تونی کرتیس
کریستال (۳۱۷۵۷۶) ۱۰ـ۱۲/۳۰ـ ۴/۴۵ـ ۷/۱۵ـ۵ـ ۹/۳۰

* توپهای ناوارون ـ رنگی ـ گریگوری پک
تخت جمشید (۶۵۲۵۵۰) ۱۱ـ ۲/۳۰ـ ۵ـ ۷/۳۰ـ ۱۰

* توپهای ناوارون ـ رنگی ـ گریگوری پک ـ آنتونی کوئین
کسری (۸۲۶۹۳۹) ۱۰ـ۱ـ۴ـ۶/۴۵ـ۹/۳۰

* جدال ـ سعید راد ـ جمیله ـ جمال وفائی
مولن روز (۷۵۲۹۲۹) ۹ـ۱۱ـ۱ـ ۳ـ۵ـ۷ـ۹
اروپا (۳۰۳۱۷۹) ۱/۳۰ـ ۲/۳۰ـ ۴/۳۰ـ ۶/۳۰ـ ۸/۳۰
میامی (۷۵۴۳۲۹) ۹ـ۱۱ـ۱ـ۳ـ ۵ـ۷ـ۹
شهوند (۳۵۴۰۴۰) ۱/۳۰ـ ۲/۳۰ـ ۴/۳۰ـ ۶/۳۰ـ ۸/۳۰
سیلوانا (۳۶۳۷۷۷) ۹ـ۱۱ـ ۱ـ۳ـ۵ـ ۷ـ۹
المپیا (۵۲۶۷۹۷) ۹ـ۱۱ـ ۱ـ ۳ـ۵ـ۷ـ۹
توسکا (۵۲۶۵۴۴) ۹ـ۱۱ـ۱ـ۳ـ۵ـ۷ـ۹
پاسارگاد (۳۴۲۷۸۲) ۱/۳۰ـ ۲/۳۰ـ ۴/۳۰ـ ۶/۳۰ـ ۸/۳۰
کیهان (۵۴۶۳۶۰) ۱۰ـ۱۲ـ۲ـ۴ـ۶ـ۸
استارا (۲۷۴۰۲۲) ۱۰/۳۰ـ ۲/۳۰ـ ۴/۳۰ـ ۶/۳۰ـ ۸/۴۵

* حیدوعثمان ـ فخرالدین
اونیورسال (۹۲۶۹۵۳) ۱۱ـ۱ـ۳ـ۵ـ۷ـ۹
ایران (۳۱۶۴۲۴) ۱۰/۳۰ـ ۲/۳۰ـ ۴/۳۰ـ ۶/۳۰ـ ۸/۳۰
ساینا (۳۵۲۴۴۲) ۹ـ۱۱ـ۱ـ۳ـ ۵ـ۷ـ۹
تیسفون (۹۵۸۸۸۲) ۱۰ـ۱۲ـ۲ـ۴ـ۶ـ۸ـ۱۰
نپتون (۷۶۰۱۳۶) ۹ـ۱۱ـ۱ـ۳ـ۵ـ ۷ـ۹
چرخ فلک (۹۵۰۵۵۸) ۹ـ۱۱ـ۱ـ۳ـ۵ـ۷ـ۹
پرسپولیس (۵۸۱۰۸۳) ۱۰ـ۱۲ـ۲ـ ۴ـ۶ـ۸
دریا (۳۴۱۷۴۵) ۹ـ۱۱ـ۱ـ۳ـ ۵ـ۷ـ۹
کارون (۹۵۹۱۶۵) ۱۰ـ۱۲ـ۳ـ۵ـ ۷ـ۹

* حیدر ـ فردین
ژاله (۳۴۴۱۶۰) ۱۰/۳۰ ۱۲/۳۰ـ ۲/۳۰ـ ۴/۳۰ـ ۶/۳۰ـ ۸/۳۰

* خشم ساموراي و پشمالو
آسمان آبی (۳۴۱۶۶۸) ۹ـ ۱۱ـ ۱ـ ۳ـ ۵ ۷ـ ۹

* دنیای وحشی ـ سینما سکوپ ـ رنگی
نصیر نمایش (۳۱۹۸۸۴) ۹ـ ۱۱ـ ۱ـ ۳ـ ۵ـ ۷ـ ۹

* دایره مینا ـ عزت الله انتظامی ـ علی نصیریان
آتلانتیک (۸۹۷۱۷۱) ۱۱ـ ۱/۱۵ـ ۳/۱۵ـ ۵/۳۰ـ ۷/۴۵ـ ۹/۴۵
دیانا (۶۴۷۳۶۵) ۱۱ـ ۱ـ ۳ـ ۵/۱۵ـ ۷/۳۰ـ ۹/۳۰

* دیوانه‌ای ازقفس پرید ـ رنگی
مازستیک (۶۶۸۴۶۱) ۱۱ـ۳ـ۵ـ۷ـ۹

* دام برهنه ها ـ رنگی ـ اورسولااندرس
ب. ب. (۸۲۹۶۴۱) ۱۰ ـ ۱۲ـ ۲ـ ۱۰

* ریولوبو ـ سینماسکوپ رنگی
قطرطلائی (۷۵۹۶۲۴) ۹ـ۱۱ ۱ـ ۳ـ۵ـ۷ـ۹

* زنهای دم بریده ـ تیز چنگ
فلور (۵۲۸۰۹۶) ۹ـ۱۱ـ۱ـ ۳ـ ۵ـ۷ـ۹

* سیسیلی اشوبگر ـ لائدوبوزانکا ۷/۳۰ـ ۹/۳۰
دروازه طلائی (۳۵۲۱۶۰) ۹/۳۰ـ ۱۱/۳۰ـ ۱/۳۰ـ ۳/۳۰ـ ۵/۳۰ـ

* سوسمار ـ رنگی ـ برت رینولدز
پارامونت (۶۴۸۳۲۱) ۱۱ـ ۱/۱۵ـ ۳/۱۵ـ ۵/۵۰ـ ۷/۴۵ـ ۱۰

* سوندی عشوه گر ـ رنگی ـ کریبی یوکارد
ادئون (۳۶۸۱۱۸) ۱۱ـ ۱ـ ۳ـ ۵ـ ۷ـ ۹
لیدو (۵۴۱۲۸۲) ۹ـ ۱۱ـ ۱ـ ۳ـ ۵ـ ۷ـ ۹

* شیرهای صحرا ـ رنگی ـ جین هاکمن ـ ترنس هیل
ریولی (۷۵۷۷۷۷) ۱۱/۳۰ـ ۳/۳۰ـ ۵/۳۰ـ ۷/۳۰ـ ۹/۳۰
امپایر (۸۹۳۹۴۲) ۱۱/۱۵ـ ۱/۳۰ـ ۳/۳۰ـ ۵/۳۰ـ ۷/۳۰ـ ۹/۴۵

* عروس مار ـ هندی
سینما (۷۵۴۶۲۶) ۱۰ـ۱۲ـ ۲ـ ۴ـ ۶ـ۸/۳۰

* عشق سرکش ـ رنگی ـ گلوریا گیدا
سانترال (۹۲۸۶۸۶) ۹ ۱۱ـ۱ـ ۳ـ ۵ـ ۷ـ ۹/۱۵

* عروس مار ـ رنگی ـ سونیل دات
مارلیک (۹۶۳۶۱۶) ۱۰ـ۱/۳۰ـ ۴ـ ۶/۳ـ ۹ـ ۱۲

* فرشتگان مرگبار ـ سینما سکوپ رنگی
رکس (۳۱۸۲۴۲) ۱۰/۳۰ـ ۲/۳۰ـ ۴/۳۰ـ ۶/۳۰ـ ۸/۳۰
رویال (۸۲۹۷۸۵) ۱۰ـ ۱۲ـ ۲ـ ۴ـ ۶ـ ۸ـ ۱۰

* قطار سریع السیر فن‌راین ـ رنگی فرانک سیناترا
گلدن سیتی (۶۶۳۲۶۹) ۱۱/۳۰ـ ۳ـ ۵/۳۰ـ ۷/۳۰ـ ۹/۴۵

* قهرمان کونگ فو ـ رازهای مقبره فرعون
نادر (۳۱۴۷۹۵) ۹ـ ۱۱ـ ۱ـ ۳ـ ۵ـ ۷ـ ۹

* کولیها به اسمان میرود
شهرقشنگ (۶۳۷۷۷۷) ۹ـ ۱۱ـ ۱ـ ۳ـ ۵ـ ۷ـ ۹

* گروه خبیث ـ یک مسلسل صد راهزن
البرز (۳۰۴۲۵۸) ۸/۳۰ـ ۱۲ـ۳/۳۰ـ ۷ـ ۸/۳۰

* لکوموتیوران ـ رنگی ـ سیلواکوشینا
سنه موند (۶۴۸۳۲۲) ۱۱ـ۳ـ۵ـ ۷ ۹

* مرثیه ـ منوچهر احمدی
کاپری (۹۲۸۴۰۱) ۱۱ـ ۱ـ ۳ـ ۵ـ ۷ـ ۹

* مهمانسرای خونین ـ سینماسکوپ رنگی
رکس (۳۱۸۲۴۲) ۱۰/۳۰ـ ۲/۳۰ـ ۴/۳۰ـ ۶/۳۰ـ ۸/۳۰
رویال (۸۲۹۷۸۵) ۱۰ـ۱۲ـ۲ ۴ـ۶ـ۸ـ۱۰

* مردی از رامپور
امپایر (۳۱۱۳۷۷) ۱۰ـ ۱۲ـ ۲ـ ۴ـ ۶ـ ۸ـ ۱۰

* مرد سه چهره ـ رنگی ـ دلیپ کمار ـ سارا بانو ـ هلن
حافظ (۳۹۱۰۷۴) ۱۰/۳۰ـ ۲/۳۰ـ ۴/۳۰ـ ۶/۳۰ـ ۸/۳۰

* نیاز جوانی ـ رنگی ـ جویس جیلسون
شهرتماشا (۹۲۸۶۸۶) ۱۱/۳۰ـ ۲/۴۵ـ ۵ـ ۷/۱۵ـ ۹/۳۰

* سانس انگلیسی
سینما گلدیس ساعت ۹/۳۰ (پول را بردار فرار کن)

کریستال: تاراس بولبا

رنگی: یول برینر ـ تونی کورتیس

گوناگون

آموزش و پژوهش تکنولوژی
مجتمع تهران

اطلاعیه گزینش دانشجو

(دوره روزانه)

بدینوسیله از کلیه داوطلبان شرکت درامتحان گزینش دانشجوی رشته های برنامه‌ریزی کامپیوتر، اپراتوری کامپیوتر، منشیگری وامور دفتری، دعوت می شود که بادردست داشتن دوقطعه عکس ۴×۳ واصل شناسنامه برای گرفتن کارت ورود به جلسه آزمون کتبی دریکی ازروزهای شنبه (۲۳) یکشنبه (۲۴) ودوشنبه (۲۵) اردیبهشت ماه بین ساعت ۱۵ ـ ۸ به مجتمع تهران واقع درمیدان ،ونک خیابان برزیل شماره ۲۱، مراجعه فرمایند.

داوطلبان برای اطلاعات بیشتر میتوانند باشماره تلفن ۶۸۱۰۰۹ تماس حاصل نمایند.

تلفن ۹ـ۲۷۸۰۰۱

سازمان شاهنشاهی خدمات اجتماعی ۱۳۳۵

مرکز پزشکی رضا پهلوی ـ تجریش

به تعدادی کمك بهیار با شرایط ذیل نیازمند است :

۱ـ داشتن مدرك سوم متوسطه .
۲ـ سن ۱۸ سال

داوطلبان جهت مصاحبه حضوری همه روزه بین ساعت ۸ الی ۲ بعدازظهر به کارگزینی مرکز پزشکی رضاپهلوی واقع در میدان تجریش مراجعه فرمایند .

آگهی استخدام

شبکه بهداری و بهزیستی شماره ۷ تهران جهت تکمیل کادربیمارستان های بوعلی و دادگستری احتیاج به - نفر کمك بهیار که دارای مدرك تحصیلی ششم ابتدائی تادیپلم باشند دارد که پس از طی دوره کارآموزی در رشته مذکور بکار گمارده شوند .
داوطلبان میتوانند با دردست‌داشتن اصل مدرك تحصیلی و برك انجام خدمت زیر پرچم و یا معافی ازآن و فتوکپی شناسنامه در وقت اداری به کارگزینی بیمارستان بوعلی میدان شهناز شبکه بهداری و بهزیستی شماره ۷ اول جاده دماوند مراجعه نمایند . م الف ۳۸۴۷

دکتر غفاری
مدیر عامل شبکه بهداری و بهزیستی شماره ۷ تهران

سازمان انرژی اتمی ایران

آگهی استخدام

((واعزام کارآموز بخارج))

معاونت نیروگاههای اتمی جهت تکمیل کادر فنی خود احتیاج به افراد زیر دارد.

مهندس برق
مهندس الکترونیک
مهندس مکانیک

داوطلبان واجد شرایط درصورت موفقیت درامتحانات مربوطه در روزهای هفتم و هشتم خردادماه سال جاری جهت کارآموزی فنی برای نیروگاههای اتمی بمدت ۲ تا ۳ سال بخارج از کشور اعزام خواهند شد.

شرایط استخدام

۱ـ تابعیت دولت شاهنشاهی
۲ـ دارابودن حداقل مدرك لیسانس در رشته های مربوطه
۳ـ حداکثر سن ۳۵ سال (سن های بالا با داشتن سابقه کار مفید مورد نظر قابل قبول میباشد)
۴ـ داشتن برگ خاتمه خدمت و یا معافیت دائم غیرپزشکی
۵ـ نداشتن تعهد اشتغال بکار در موسسات و سازمانهای دولتی
۶ـ دارابودن سلامت کامل به تشخیص سازمان
۷ـ آمادگی خدمت در جنوب کشور

داوطلبانی که برای دوره کارآموزی اعزام میگردند باید تضمین رسمی بسپارند که پس از خاتمه کارآموزی حداقل دو برابر مدت در هر نقطه‌ای که سازمان تعیین نماید خدمت کنند.

از متقاضیان واجدشرایط دعوت میشود هرچه زودتر شخصا از ساعت ۸ صبح تا ۵ بعدازظهر با دردست داشتن مدارک لازم به دفتر آموزش واجدطرح نیروگاههای اتمی سازمان انرژی اتمی ایران واقع در خیابان کریمخان زند ابتدای حافظ جنب بانک ملی مراجعه نمایند.

دکتر الف. آگاه

ای آزادی!

پریشب وقتی تلویزیون خرداد «سرخها» سرانجام الدو مورو نخست وزیر پیشین ایتالیا را کشتند، قلب منهم مانند قلب هر انسان دوست دیگر، فرو ریخت. یک لحظه به مرارت ها و مشقت های جانفرسائیکه این مرد بدفرجام در بیش از پنجاه روز اسارت متحمل شد، فکر کردم. لحظه‌ای به رنجهائیکه افراد خانواده «مورو» در این مدت کشیدند و حالا هم در سوک مرگش میکشند، اندیشیده. لحظه‌ای به اندوه بزرگ مردم ایتالیا. در این فکر بودم که ناگهان پسر کنجکاوم رشته افکارم را گسست و پرسید:

ـ پدر، راستی آلدومورو را چرا کشتند؟

گفتم او را کشتند باین سبب که زمانی نماینده اکثریت مردم ایتالیا بود!

گفت عجب! باور کردنی نیست! کسی را که نماینده اکثریت مردم باشد، چرا باید کشت؟

گفتم او را کشتند تا «درس عبرتی» به اکثریت مردم ایتالیا داده باشند!

گفت چه درس عبرتی؟ آلدومورو که قاتل نبود. تروریست های سرخ قاتل اند که او را کشتند و بسیاری دیگر را نیز کشتند و باز هم میخواهند بیگناهان دیگری را هم بکشند.

گفتم سرخهای تروریست مورو را کشتند تا به مردم ایتالیا بفهمانند که نمیفهمند و نفهمیده الدو مورو و امثال او را بنمایندگی و برای حکومت بر میگزینند! کشتند تا مردم را «بیدار» کنند! کشتند تا خود به حکومت برسند و مردم را «آزاد» و «آگاه» کنند!

گفت خوب، چرا مردم را با منطق و از راههای مشروع «آگاه» و «آزاد» نمیکنند؟

گفتم چون میگویند ما هر چه با روزنامه با کتاب با مجله با نطق و بیان از راه رادیو و تلویزیون میخواهیم مردم را «بیدار» کنیم، آنها بیدار نمیشوند!

گفت چرا با منطق با مردم حرف نمیزنند که آنها بیدار و قانع شوند؟

گفتم چون میگویند «سرمایه داران» نمیگذارند «منطق» ما در توده مردم کارگر شود!

گفت آیا تروریست ها منطق هم دارند؟

گفتم بلی. آنها هم منطق و هم برای خودشان فلسفه‌ای دارند.

گفت منطق آنها چیست؟

گفتم آنها به میلیونها مردم میگویند زندگی کنونی خرد را در «نظام موجود» رها کنید و بگذارید ما (در حدود ۱۵۰۰ تروریست)، برای شما «نظام جدیدی» بوجود آوریم.

گفت مگر زندگی مردم در نظام موجود تا چه حد بد و تحمل ناپذیر است؟

گفتم نظام فعلی ممکن است هزار عیب داشته باشد. ممکن است «بهترین امکان» نباشد. ولی چنین پیدا است که برای بیشتر مردم یک حداقل زندگی، یک حداقل بهداشت، یک حداقل مسکن، یک غذا و پوشاک در حد متوسط، احیانا یک تلویزیون یک ماشین رختشوئی یک یخچال و حتی چه بسا یک اتومبیل، و یک امکان استفاده از تعطیلات و مسافرت و تفریح فراهم کرده است. هر چند این کشور در نتیجه اعمال همین افراطی ها و علل دیگر با وجود رشد چشمگیر چند سال پیش در بحران اقتصادی هم غوطه ور باشد.

گفت خوب، تروریست های سرخ چه میگویند؟ آیا میگویند که ما امکان ها و رفاه اجتماعی بیشتری برای مردم فراهم میکنیم؟ و بحران اقتصادی را هم از بین میبریم؟

گفتم بلی. میگویند ما برای شما یک زندگی بهشتی بوجود میاوریم ولی نه حالا. بعدا آنقدر بعدا که زمان نوه ها و نبیره های شما هم سپری شده باشد!

گفت اینکه وعده چرندی است. آخر چرا از همین حالا به وعده خود عمل نمیکنند؟

گفتم در واقع برای اینکه نمیتوانند. ولی بظاهر بهانه میکنند که رفاه نسبی، مردم را دچار عارضه های نظام موجود و جامعه مصرفی کرده است. باید این نظام و همه آثارش را از بین برد و رفاهش را هم رویش. آنگاه از صفر به «سازندگی» پرداخت و زندگی را از پائین ترین سطوح آن شروع کرد!

گفت اینکه زندگی نمیشود. میشود جهنم! و چنین شقاوت اجتماعی در کشوری مانند ایتالیا امکان پذیر نیست.

گفتم تروریست های سرخ که خون چشمانشان را پر کرده است با امکان وعدم امکان کاری ندارند.

گفت خوب این از منطقشان. حالا از فلسفه تروریست های سرخ بگوئید.

گفتم نمیخواهم تو را در پیچ و خم مسائل مسلکی سر در گم کنم همینقدر میگویم که آنها از مارکسیسم و آنارشیسم الهام میگیرند.

گفت مارکسیستها که با اعمال تروریستی جوجه سرخ مخالف‌اند. مگر حزب کمونیست ایتالیا با ترور الدومورو مخالفت نکرد؟

گفتم چرا. ولی اولا این سرخها کاسه های از آش داغ ترشده اند و دیگر حتی کمونیست‌ها و مارکسیستهای معمولی را هم قبول ندارند. ثانیا مخالفان و دست راستیها میگویند اغلب سرخهای تروریست در ابتدا عضو حزب کمونیست بودند و در حقیقت پخته تئوره کمونیسم اند. وانگهی، از بس که کمونیست‌ها منفی بافی کردند. از بس که برای تخطئه و بدنامی هر رهبر سیاسی غیر کمونیست کوشیدند. از بس که به تذلیل سنت‌ها و ارزش های نظام اجتماعی موجود که بر بنیاد تجربه‌ها و فرهنگ بشری مولود قرون و اعصار استوارست پرداختند و با اینهمه نتوانستند بقدرت برسند. یک عده جوان عقده‌ای و آتشی مزاج، عاصی شدند و برای خود پیشه‌ای جز ترورو آدمکشی نیافتند. باین سبب مخالفان میگویند حالا دیگر مخالفت کمونیستها چه فایده ای دارد؟ وانگهی اگر این مخالفت ظاهری را هم برای تسکین خشم و کینه و نفرت مردم نکنند، در محکمه داوری افکار عمومی ـ که مخالف جنایت و خشونت است ـ به نابودی محکوم میشوند.

گفت حالا از رابطه تروریست های سرخ و آنارشیسم بگوئید.

گفتم درست نمیدانم که تروریست های جوجه سرخ فعلی چقدر به آنارشیسم گرایش دارند و به فلسفه آن تا چه حد معتقداند. ولی چون اصولا آنارشیسم از مولدهای تروریسم است کلمه آنارشیسم همیشه کلمه تروریسم را متداعی میکند.

گفت چون آنارشیست‌ها طرفدار تروروهرج و مرج اند؟

گفتم نه. اتفاقا بخلاف تصور بسیاری، آنارشیسم مترادف هرج و مرج نیست. فلسفه اجتماعی آنارشیسم مخالف مالکیت خصوصی و حکومت (دولت) است. از این لحاظ آنارشیسم با کمونیسم مشابه است. با این تفاوت که کمونیسم خواهان از بین بردن تدریجی حکومت است ولی آنارشیسم خواهان انحلال فوری حکومت بعنوان یک قدرت سیاسی است. آنارشیستها معتقدند اگر دولت در همان لحظه «انقلاب» ولغو مالکیت خصوصی از بین نرود، دیگر هرگز از بین رفتنی نخواهد بود. اتفاقا تجربه از این بابت حق را به آنارشیست‌ها میدهد. کوتاه سخن، بقولی هدف آنارشیسم زیستن بدون حکومت و بدون قانون است و بهترین حکومت حکومتی است که اصلا حکومت نکند. البته واضح است که چنین پندار آنارشیستی در هیچ جای دنیا از نظر عملی امکان پذیر نیست. تفاوت دیگر آنارشیسم و کمونیسم اینست که کمونیسم ظاهرا با خشونت مخالف است در حالیکه باطنا همواره به خشونت متوسل میشود ولی ظاهر و باطن انارشیسم از این لحاظ یکی است و بی‌پرده و بی پروا از خشونت و ترورو آدمکشی هوا داری میکند و چون ترورو خشونت موجد هرج و مرج است انارشیسم در محاوره عادی مفهوم هرج و مرج بخود گرفته است. شاید تعجب کنی اگر بگویم که با آنکه آنارشیسم اینقدر جانبدار خشونت و آدمکشی است، ولی از طرف دیگر معتقد است که باید خشونت را در روح ووجود انسان از بین برد و مسالمت و تعاون را جانشین آن کرد!

گفت پس لابد تروریست های جوجه سرخ هم که خون آلدومورو را ریختند روحی مسالمت جو و تعاونی دارند؟!

گفتم آنها از حیوان وحشی هم وحشی‌تر و قسی القلب تراند!

گفت فکر نمیکنید تروریست های سرخ از نظر روانی ناقص‌اند و با آدمهای طبیعی فرق دارند؟

گفتم قطعا همینطور است. تروریست‌ها دچار کمبودهای روحی و عاطفی اند و گرفتار خصلت های پلید و زشت هستند. آنها بوئی از خوی انسانی نبرده‌اند وانگهی، کسیکه مسلسل بدوش میگیرد، زندگی جهنمی اختفارادوست دارد و لحظه شادی و لذتش هنگامی است که بتواند خون بیگناهی را بریزد، مسلما آدمی عادی نیست.

گفت وقتی من به فاجعه قتل الدومورو و جنایت های سرخ میاندیشم، وقتی فکر میکنم که این جنایتهای ناجوانمردانه بنام «آزادی خلق» صورت میگیرد، بی اختیار از تاریخ انقلاب کبیر فرانسه یاد جمله ای میافتم که وقتی انقلابیون حتی انقلابیون را هم بپای گیوتین میافکندند، انسان با وجدانی یکباره فریاد کشید: ای آزادی چه جنایتها که بنام تو میکنند!

گفتم اگر درست باین دنیا و گوشه و کنار آن بنگری، باید قبول کنی که بازبارها و بارها همچنان گفته خواهد شد:

ـ ای آزادی چه جنایتها که بنام تو مرتکب میشوند!

کجا برویم

نمایشگاه

نقاشی های علی اکبر ابراهیمی
نگارخانهٔ مس ـ خیابان پهلوی ـ مقابل سینما ایلاتیک ـ کوچهٔ هراز ـ شمارهٔ ۷ (۱۷ تا ۲۰)

آثاری از کامران کاتوزیان
نگارخانهٔ کریه ـ عباس آباد ـ وزراء شمارهٔ ۱۵۵ (۱۸ تا ۲۱)

مجسمه و نقش برجسته های روی مس
از آثار هوشمند وزیری ـ نگارخانهٔ بخت جمشید ـ خیابان بخت جمشید ـ پیش نظر پهلوی (۹ تا ۲۰)

آثار نقاشی سیاوش کسرائی
نگارخانهٔ شیخ ـ خیابان عباس آباد ـ بخارست ـ خیابان هشتم ـ شمارهٔ ۳۳ (۱۷ تا ۲۰)

عکس های «نادر مهربان» و «عباس میرمالک»
نگارخانهٔ نقش ـ میدان کندی ـ ضلع جنوبی (۱۷ تا ۲۰)

نقاشی های حسن مرتضوی
نگارخانهٔ ایران ـ خیابان بخارست ـ خیابان هیجدهم ـ ساختمان دوم جنوبی (ساعت ۱۷ تا ۲۰)

عکس های کاوه گلستان
تالارعبید ـ امورفرهنگی دانشگاه تهران ـ خیابان شاهرضا ـ ۲۱ آذر ـ (۸ تا ۱۴، ۱۷ تا ۲۰/۳۰)

آثار نقاشی ایرج شجاعی
نگارخانه سیحون ـ عباس آباد ـ وزراء خیابان چهارم (۱۷ تا ۱۹)

آبرنگهای علی اکبر صنعتی
فصل‌ها و یادها ـ میرعماد ـ خیابان یازدهم ـ شماره ۲۶ (۱۰ تا ۲۰)

آثار حسین زنده رودی
نگارخانه زند ـ خیابان محمد رضا شاه کوچه چکاوه ـ (۱۷ تا ۲۰)

معماری صد سالهٔ رم
دانشکده هنرهای تزئینی ـ خیابان پهلوی ـ تالار از بخت جمشید (۸ تا ۱۲، ۱۷ تا ۲۰)

نقاشی کودکان
کتابخانه مرکزی کانون پرورش فکری ـ پارک فرح (ساعت ۱۷ تا ۲۰).

معماری معاصر ایران
نگارخانه آزاد خیابان اندیشه‌ی دوم پلاک ۷۳ س ب (۱۰ـ۱۸)

نقاشی های «گیزلاوار کاسینائی»
خانهٔ آفتاب ـ خیابان روزولت ـ روبروی دانشسرایعالی (۹ تا ۱۲/۳۰، ۱۶ تا ۱۹/۳۰)

آثار نقاشان بلغاری
مهرشاه ـ خیابان آپادانا ـ پیش نو بخت (۹ـ۱۲، ۱۷ تا ۲۰)

طرحهای سرگئی آیزنشتاین
خیابان شاهرضا ـ چهارراه پهلوی ـ تئاتر چهارسو

موزه

مرکز فرهنگی و هنری رضا عباسی
خیابان کورش کبیر ـ ۱۰ تا ۱۳ و ۳ تا ۶ بعد از ظهر ـ سه شنبه ها تعطیل است

هنر های تزئینی
بلوار کریمخان زند (۹ تا ۱۶ و ۱۵ تا ۲۰)

سلسله پهلوی
خیابان پهلوی ـ کاخ مرمر (۹ تا ۱۶)

خزانه جواهرات سلطنتی
بانک مرکزی ـ (۱۰ تا ۱۵ و ۱۵ تا ۱۸)

موزه هنرهای معاصر
خیابان امیرآباد ـ پارک فرح (۱۱ تا ۲۰)

ایران باستان
خیابان نظام السلطه (۹ تا ۱۳ و ۱۵ تا ۱۸)

شهید آریامهر
میدان شهناز ـ (۹ تا ۱۶)

کاخ گلستان
میدان ارک ـ (۹ تا ۱۲ و ۱۵ تا ۱۷)

هنر های ملی
میدان بهارستان ـ (۹ تا ۱۶)

فرش
امیرآباد شمالی ـ جنب پارک فرح (۱۰ تا ۱۷)

باستثنای روزهای شنبه

تئاتر

پیرمرد مضحک
نوشتهٔ: «روزویچ» ـ کارگردان: اریی اواسیان
تئاتر چهارسو ـ خیابان شاهرضا ـ چهارراه پهلوی (ساعت ۷/۳۰ بعدازظهر)

«سی زونه بانسی» مرده است
نوشتهٔ: انول فوگارد
کارگردان: رکن الدین خسروی
خانهٔ نمایش ـ میدان فردوسی ـ کوچهٔ پارس شماره ۳۲ ـ اداره برنامه های تئاتر.

ترس و نکبت
نویسنده: برتولت برشت
کارگردان: ناصر یوسفی
کارگاه نمایش دانشکده هنرهای زیبا ـ دانشگاه تهران
هشت بعد از ظهر ـ جمعه‌ها ۵ بعد از ظهر

فال فردای شما

حمل (۲۱ فروردین تا ۲۰ اردیبهشت): با اعضای خانواده روابط دوستانه تری داشته باشید و ازافکار آنان استفاده کنید.

ثور (۲۱ اردیبهشت تا ۲۰ خرداد): انطور که باید به اشخاص مورد علاقه خود صمیمیت نشان نمیدهید، حال آنکه احساس قلبی شما چنین نیست.

جوزا (۲۱ خرداد تا ۲۰ تیر): نومیدی و یاسی که گریبانگیر شما ست، از میان میرود، یکی از متولدین اسفند فصل تازه ای در زندگی شما میگشاید.

سرطان (۲۱ تیر تا ۲۰ مرداد): احتمال دارد حضور در اجتماعی که از چندی پیش خود را آماده شرکت در آن کرده‌اید، برایتان ممکن نشود، از این بابت نگران نباشید.

اسد (۲۱ مرداد تا ۲۰ شهریور): سعی کنید با «او» مهربانتر باشید و روابط خود را بر پایه های صمیمیت و الفت بیشتر استوار سازید.

سنبله (۲۱ شهریور تا ۲۰ مهر): کار زیاد نباید موجب دلهره شما شود، اگر برنامه منظمی تنظیم کنید همه مشکلات حل خواهد شد.

میزان (۲۱ مهر تا ۲۰ آبان): بیهوده در اضطراب نباشید، نقشه های شما یکی پس از دیگری تحقق پیدا میکند.

عقرب (۲۱ آبان تا ۲۰ آذر): احتمال تغییر مهمی در زمینه کار و مسائل اجتماعی برای شما وجود دارد.

قوس (۲۱ آذر تا ۲۰ دی): نامه‌ای متضمن یک سود قابل توجه مادی بدستتان میرسد، مراقب اطرافیان خود باشید.

جدی (۲۱ دی تا ۲۰ بهمن): ملاقاتی دوباره با دوستی قدیمی، مهمترین واقعه روز های آینده را برای شما تشکیل میدهد.

دلو (۲۱ بهمن تا ۲۰ اسفند): پیشنهاد کار تازه ای دریافت میکنید که باید در پذیرفتن آن مطالعه کنید، شتاب بصرفه شمانیست.

حوت (۲۱ اسفند تا ۲۰ فروردین): تحولی غیر منتظره در زمینه عاطفی در انتظار شما است، این تحول را به فال نیک بگیرید.

جدول

ویژه ۱۲۲۳۵ — عادی ۹۹۱۳

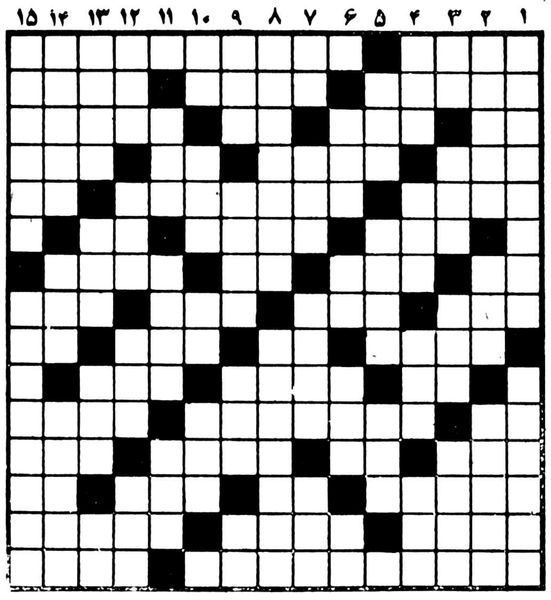

افقی: ویژه

۱ ـ نام مادر گرامی پیامبر آخرین (ص) ـ از جنایتکاران امریکائی که به جانی چراغ قرمز معروف شده بود.
۲ ـ از حواس پنجگانه ـ گاهی در آن صد ها سخن است ـ خدای هندیها
۳ ـ جنس زمخت ـ زمانی ظرف روغن بود ـ پژمرده و افسرده ـ آشکار کردن
۴ ـ تنگ نفس ـ ازانواع قمر مصنوعی ـ خوب ـ در عرصه رینگ به شهرت رسید
۵ ـ نرمی مزاج ـ در کار خیر حاجتی به آن نیست ـ اخرین نازی زندانی.
۶ ـ از خوردنی ها و زدنی ها! ـ نقطه مقابل کسادی ـ خالص از هر چیز
۷ ـ از کشیدنی ها ـ سخت و دشوار ـ عرق نیشکر ـ درختی که برگهایش نشنه اور است.
۸ ـ برای گرفتاری به کار آید؟ ـ با تب آید ـ مرغ سعادت ـ مکار در آستین دارد.
۹ ـ جندیست همگانی شده ـ خداوند یکتا ـ واحد لباس ـ پیر و سفید مو.
۱۰ ـ کلید موسیقی ـ ملکی اس را از کرمان میاورند ـ از الات طرب
۱۱ ـ دوستی ـ نتیجه خواستن ـ انبار گندم.
۱۲ ـ تیز ـ واحدی در سطح ـ دسته‌ای از اعداد در علم حساب ـ سهری در ترکیه.
۱۳ ـ عاشقی جز این نیست ـ صدای کلفت ـ درویش و تنگدست ـ از مرغان خیالی.
۱۴ـ زمانی درو پنجره اعیان و اشراف بود ـ باباج میگرفتند ـ توانی ندارد
۱۵ـ از داستانهای ترازیک شاهنامه ـ اسب سرکش.

عمودی: ویژه

۱ ـ نان را به نرخ روز می خورد ـ انبار کردن کالا به قصد گران فروختن.
۲ ـ بندری در فرانسه ـ درخت حنار ـ شهری در هند.
۳ ـ کلام معتبر ـ دزد و راهزن ـ حرف پیکوت ـ بی عیب.
۴ ـ زرد جوبه ـ تاب و نیرو ـ گروه مردم ـ زراعتی که به آبیاری احتیاج ندارد.
۵ ـ از بتهای زمان جاهلیت اعراب ـ قسمتی از گوش ـ از واحد های زمان.
۶ ـ گرداگرد سما را گرفته ـ از کمر خوشتر است ـ آرایش کفش نظامی ـ گیاه سوره زار.
۷ ـ وقت و لحظه ـ نام دو ستاره ـ ار سیگار های وطنی ـ نوعی کلاه است.
۸ـ آلت نظم دهنده در ماشین ـ پرنده ایکه ضربه با سر در فوتبال ـ شهری در افغانستان
۸ ـ به دیوار چسبیده ـ رنگ خجالت ـ همه کس از آن بهره نبرده ـ شایسته
۹ ـ یک تکه گل خشک شده ـ خاک کوزه گری ـ قومی در ایران قدیم ـ جاشنی سر میز غذا
۱۰ ـ روسی می گوید بله ـ بر پوست سوخته می زند ـ باد سرد همراه دارد
۱۱ ـ عرب عزیزش میدارد ـ زمانی در دستگاه بزرگان مقامی داشت ـ بسیار حمله کننده در جنگ
۱۲ ـ گشایش در زندگی ـ تردستی در کار ـ عذابش با طاقت نتوان ـ کار
۱۳ ـ از معروفترین آثار شکسپیر ـ آزاد مرد ـ لباس جنگ بود ـ جه کس
۱۴ ـ برای شناخته نشدن به صورت میزنند ـ ازکلمات احترام برای نسوان ـ کتاب شعر
۱۵ ـ از نویسندگان مشهور فرانسوی ـ به کار تزریق آید.

عمودی: عادی

۱ ـ از معروفترین آثار تاریخی ایران ـ پایتخت کسور ریش و شکر
۲ ـ شهری که در وسط است ـ اضافه بار ـ دارای ازادی کامل است
۳ ـ برابر ـ حرکت هوا ـ راهنما است ـ علف فروش.
۴ ـ حیرت زده ـ اهلی شده ـ امور بانکها از سود آن می گذرد ـ جقدر پخته
۵ ـ توانائی ـ عزمش را همه کس نمی گیرد ـ رنگی در زبان انگلیسی
۶ ـ مکر و فریب ـ به بینی می کسند و نسنه میشوند ـ از واحد های زمان در سال تحصیلی ـ کافی است
۷ ـ خانه و ده ـ خوش آمد! ـ با ناخن بر پوست می افتد ـ تیز و برنده
۸ ـ اکنون مقابل روی سماست ـ زمانی مرد سیاست اندونزی بود
۹ ـ چین و چروک پوست بدن ـ در دست نجار به کار آید ـ زبان بسته ـ عشق و دوستی
۱۰ ـ حرف ندا ـ نگاه کوتاه ـ خسیس پس نمی دهد ـ خرد و کوچک
۱۱ـ پارچه ایست زنانه ـ بیم و ترس ـ هرگز زیر قولش نزده
۱۲ ـ ماهی در سال عرب ـ رودخانه‌ای در آلمان ـ نخ به دورش می پیچد ـ حرف سکوت
۱۳ ـ از پسران فریدون ـ شهری در استان فارس ـ کشتکاری ـ طرف و جهت
۱۴ ـ برای عزاداری می زنند ـ سهر زادگاه مرد حماسی ایران ـ ممکن سدن
۱۵ ـ مجلسی به خاطر از دنیا رفته ای ـ بولی در انگلیس.

حل جدولهای شماره قبل

افقی: عادی

۱ ـ یکی از قبایل معروف عرب ـ کاسف الکل
۲ ـ در راه از دنیا رفتگان پدید کرد ـ ظرف پلو ـ از ستارگان سینمای ایتالیا
۳ ـ فاصله را میرساند ـ نخی در پارچه ـ بچه به دنیا آوردن ـ از سنگهای گرانبها
۴ ـ با جوش هم می اید ـ قوه سخن گوئی ـ جنس قوی ـ نوعی دزد به آن دستبرد میزنند؟
۵ ـ دهانه اسب ـ در گالوب خدمت می کند ـ صورت
۶ ـ بر سرش جان می بازند ـ با کلیله حرفها زده ـ رها شده
۷ ـ بلی به زبان انگلیسی ـ گاهی میگیرد ـ در خست ضرب المثل است.
۹ ـ نا امیدی ـ با ان می نویسند ـ تخم رستنی های نهانزا ـ مکان.
۱۰ ـ شراب انگور ـ زمانی برای سیل میگرفتند ـ بالا آمدن آب دریا ـ واحد شیشه
۱۱ ـ شهری در ایران ـ شکننده ـ راه زیر زمینی.
۱۲ ـ فلزیست ـ میوه کمبوت ـ سهری در استان خراسان ـ حرفی در مقام تمنا.
۱۳ ـ واحد پول آلمان ـ دست نخورده ـ از موجودات ترسناک ـ تازه.
۱۴ ـ مایل گردانیدن ـ به گربه گم کنند ـ کتابی که در آن از علوم بسیاری سخن رفته.
۱۵ ـ طرفدار حزب هیتلر است ـ از ایلخانان مغول.

شرکت ملی ذوب آهن ایران

آگهی استخدام

شرکت ملی ذوب‌آهن ایران بمنظور تامین کادر مالی خود در شهرستانهای اصفهان، کرمان، شاهرود ، زیرآب ، بافق و لوشان به تعدادی لیسانسیه حسابداری و بازرگانی احتیاج دارد . افراد واجد شرایط پس از طی دوره کارآموزی در مرکز بشرکتهای تابعه در شهرستانها اعزام خواهند شد .

ازمتقاضیان خواهشمند است با در دست داشتن مدارك تحصیلی لازم جهت انجام مصاحبه در ساعات اداری به اداره کاریابی و استخدام شرکت واقع در تهران ـ میدان کاخ ـ خیابان ابتهاج شماره ۱۳۰ مراجعه نمایند .
م الف ۳۶۰۷

آگهی

قابل توجه شرکتها واشخاص حقوقی

چون فرم اظهارنامه مالیاتی شرکت‌ها و شخاص حقوقی موضوع ماده ۸۳ قانون‌مالیاتهای مستقیم تغییر نموده است لذاباطلاع کلیه مودیان محترم مشمول ماده مزبور که از اول فروردین‌ماه ۲۵۳۷ شاهنشاهی مکلف به تسلیم اظهارنامه مالیاتی می‌باشند میرساند که برای دریافت فرم جدید اظهارنامه در تهران باداره کل مالیات برشرکت‌ها وارث واقع در خیابان داورساختمان سابق گمرك و در شهرستانها به اداره امور اقتصادی و دارائی محل مراجعه فرمایند .
م الف ۱۷۴۷

اداره‌کل مالیات برشرکتها وارث

تلویزیون

توجه: برنامه های زیر از سوی رادیو تلویزیون در اختیار ما قرار گرفته و روزنامه اطلاعات هیچگونه مسئولیتی در تغییرات احتمالی برنامه‌ها ندارد.

پنج شنبه

سیمای ایران

۱۲:۰۰	اخبار
۱۲:۰۵	تفسیر قران
۱۲:۳۰	فیلم برای بچه ها
۱۳:۵۰	تدریس باله
۱۳:۱۵	کانن
۱۴:۰۵	شهرهای ایران
۱۴:۵۵	ویرجینیانی
۱۶:۱۰	رازبقا
۱۶:۵۰	کودکان
۱۸:۱۵	مسابقه سه سه تا نه تا
۱۸:۴۰	وضع اضطراری
۱۹:۳۰	فرستاده ویژه
۲۰:۰۰	مسابقه پاسخ چیست
۲۰:۳۰	اخبار
۲۰:۵۰	دنیای خبر
۲۱:۱۵	آقای مربوطه
۲۱:۳۰	بحث درباره فیلم تنگنا
۲۱:۴۵	منتخب فیلمها
۲۳:۳۰	موسیقی ایرانی

تلویزیون دوم

۱۹:۰۰	داستانهای قشنگ پروفسور
۱۹:۰۵	کوچولوهای جهان گرد
۱۹:۱۵	ماجراهای سند باد
۱۹:۴۵	دنیای والت دیسنی
۲۰:۳۵	صفحه اول
۲۱:۳۰	اخبار
۲۲:۰۰	سینمای شب جمعه

تلویزیون بین‌المللی

۱۲:۰۰	شو گریپ اپ
۱۲:۲۵	شو دپیوتی داوگ
۱۳:۰۰	فیلم سینمایی
۱۴:۳۰	ورزش
۱۶:۰۰	خلاصه اخبار
۱۶:۰۵	راز بقا
۱۶:۳۵	دکتر
۱۷:۰۰	سوپرمن
۱۷:۲۵	ماجراهای پدر ادی
۱۸:۰۰	نگاهی بایران
۱۸:۳۰	اخبار
۱۹:۰۰	دان اگوست
۱۹:۵۰	باب کارول تدوآلیس
۲۰:۱۵	هشت تا بچه کافیه
۲۱:۱۰	با مامان میشیم سه تا
۲۱:۳۵	بیوگرافی
۲۲:۰۰	اخبار
۲۲:۱۵	فیلم سینمائی

جمعه

سیمای ایران

۱۱:۳۰	اخبار
۱۱:۳۵	مجله ورزشی
۱۴:۰۵	سیرک درهمه جا
۱۴:۳۰	رویدادهای هفته
۱۵:۰۰	سینمای بعدازظهر
۱۶:۳۰	موسیقی محلی
۱۷:۰۰	لورل و هاردی
۱۷:۴۰	تارزان
۱۸:۰۰	مسابقه بگو تا بگم
۱۸:۳۰	خانه کوچک
۱۹:۳۰	زن اتمی
۲۰:۳۰	اخبار
۲۰:۵۰	دنیای خبر
۲۱:۱۵	آقای مربوطه
۲۱:۳۰	نمایش تلویزیونی
۲۲:۳۰	کارآگاه راکفورد

تلویزیون دوم

۱۷:۰۰	پهلوان کوحولو پایتخت
۱۷:۳۰	ستاره باران
۱۸:۳۰	اسرار دریای سرخ
۱۹:۰۰	رنگارنگ
۱۹:۳۰	سونیع
۲۰:۳۰	در باره برنامه‌ها
۲۰:۴۰	اوای افریقا
۲۱:۳۰	اخبار
۲۲:۰۰	آخرین دفاع
۲۲:۲۰	ورزش از نگاه ۲

تلویزیون بین‌المللی

۱۱:۰۰	خیابان سه سامی
۱۲:۰۰	اسکابی دوو
۱۲:۲۵	لانگ جان سیلور
۱۲:۵۰	عصر حجر
۱۳:۱۵	فیلم سینمائی
۱۴:۳۰	ورزش
۱۵:۳۰	فیلم سینمائی
۱۷:۱۰	نمایشی از زندگی
۱۷:۳۵	مردمان فردا
۱۸:۰۰	ورزش
۱۸:۳۰	اخبار
۱۹:۰۰	دوربین مخفی
۱۹:۲۵	شودانی و مری
۲۰:۲۰	فیلم سینمائی
۲۲:۰۰	اخبار
۲۲:۱۵	دود اسلحه

شنبه

سیمای ایران

۱۷:۰۰	اخبار
۱۷:۰۵	کودکان
۱۸:۲۰	اخبار ورزشی
۱۸:۳۰	در استان ما
۱۸:۴۵	سینما ـ سینما
۱۹:۱۵	کتاب برای همه
۱۹:۳۰	بازتوانی
۲۰:۰۰	دکتر سایمون لاک
۲۰:۳۰	اخبار
۲۰:۵۰	دنیای خبر
۲۱:۱۵	آقای مربوطه
۲۱:۳۰	کسرت یک خواننده
۲۲:۰۰	جستجو

تلویزیون دوم

۱۹:۰۰	اخبار
۱۹:۱۰	داستانهای قشنگ پروفسور
۱۹:۱۵	ازمایشگاه دریائی «سفر»
۱۹:۳۵	انسان، حیوان، طبیعت «بادسواران صحرا»
۲۰:۳۰	اینسو و آنسوی زمان
۲۱:۳۰	اخبار
۲۲:۰۰	فستیوال فیلمهای کلاسیک: کوسه ببر کارگردان: هوارد هاکز با شرکت: ادوارد جی رابینسون

تلویزیون بین‌المللی

۱۶:۰۰	خلاصه اخبار
۱۶:۰۵	کارتون
۱۶:۳۰	خیابان سه سامی
۱۷:۲۵	رابین هود
۱۷:۴۵	سی جان و کلن
۱۸:۱۰	همسر محبوب من
۱۸:۳۰	اخبار
۱۸:۵۵	واریته
۱۹:۲۰	داستان پلیس
۲۰:۱۰	فیلم سینمائی «هلن قهرمان تروا»
۲۲:۰۰	اخبار
۲۲:۱۵	بارنابی جونز

امشب ساعت ۳۰ـ۱۲ سیمای ایران

تنگنا سیر روز در شب

علی خوشدست (سعید راد) کار دائم و ثابتی ندارد و از طریق شرط بندی در بازی بیلیارد و دزدیدن ماشینها و فروختن آنها پولی بدست می آورد یک روز که طبق معمول به بازی بیلیارد مشغول است و این بازی تا صبح روز دیگر ادامه می یابد، برنده شدنش باعث میشودکه بین او و سه برادر درگیری پیش اید. در این در گیری علی خوشدست یکی از برادران را با چاقو زخمی کرده و فرار می کند.

علی بعد از این درگیری ابتدا به یک مغازه طباخی میرود تا از دوستش که صاحب این مغازه است پولی که طلبکار است وصول کرده و از تهران خارج شود اما صاحب مغازه ازعلی میخواهد که فردا برای وصول پول مراجعه کند. علی بخانه میرود. و در همین حین خبر می اورند که مردی که با چاقو زخمی شده مرده است علی میداند در موقعیت بدی قرار گرفته و هر لحظه امکان دارد برادران مقتول به انتقام خون برادر وی را بیابند.....

****

تنگنا ساخته امیر نادری یکی از بهترین فیلمهای سینمای ایران است و «امیر نادری» یک فیلمساز متعهد، معتقد و مومن به کارش که هم اکنون اثر درخشان دیگرش «مرثیه» بر اکران عمومی است.

«امیر نادری» فیلمساز تحصیلکرده‌ای نیست و کارش را در سینما با عکاسی شروع کرده است اما با وجود این از تمام فیلمسازان تحصیلکرده‌ی ما بهتر فیلم میسازد و بهتر می داند و سینمایش «ملموس» و بدور از ادا های روشنفکرانه است. سینمایی که باحس او عجین شده و در تجربه هایش از زندگی گذشته‌اش مایه می گیرد. زندگی که توام با رنج و سختی بوده است نادری این سختیها را سینمایی در قالب زندگی شخصیتی مثل علی خوشدست بخوبی بیان می کند.

تنگنا دومین فیلم سینمایی امیر نادری است. فیلم نخست او «خداحافظ رفیق» نام دارد که با الهام از ماجرای یک سرقت واقعی ساخته شده بود. خداحافظ رفیق هر چند که لحظات خوبی داشت اما تاثیر پذیری نادری از سینمای پلیسی امریکا بخوبی در آن مشهود بود تاثیر پذیری که گاهی راه به تقلید می برد.

اما در تنگنا نادری با درک صحیح و ترسیم خوب فضای فیلم، که جابجا نشانه های زندگی ایرانی در آن مشهود است «تنگنا» را به یک فیلم صمیمی و صادق که بررسی درستی از محیط است تبدیل می کند.

تنگنا یک فیلم خوب ایرانی است با لحظات سینمایی بیاد ماندنی. فیلم تنگنا را حتما ببینید.

امیر نادری هنگام راهنمائی سعید راد در صحنه‌ای از فیلم تنگنا

ماسک انتقامجو

امشب ساعت ۲۲ تلویزیون ۲
کارگردان: فیل کارلسون
هنرپیشگان: جان درک، انتونی کوئین
محصول سال ۱۹۵۱ کمپانی کلمبیا

زمان وقوع داستان سال ۱۸۴۸ است زمانیکه «ایتالیا» با اطریش درحال جنگ است. درشهر کاساماره «ایتالیا» در همین زمان «لاروکا» فرمانده نظامی این شهر که ظاهرا فرمانده خوبی بنظر می‌رسد با خدعه و نیرنگ پولهای مردم کاساماره را بدست آورده و به حساب خود دربانک زوریخ ریخته است

«کنت دمونا» که پی این موضوع برده بدست لاروکاکشته میشود. و «لاروکا» علت مرگ کنت را خیانت وی به کشور اعلام میدارد. پسر کنت وقتی خبر مرگ پدر را می‌شنود، به کاساماره می‌اید و تصمیم می‌گیرد علت مرگ پدر را دریابد و انتقام بگیرد وبدنبال این تصمیم.....

***

«ماسک انتقامجو» یک فیلم حادثه‌ای قدیمی است فیلمی که متکی به قهرمان سازی صرف است. قهرمانی که در واقع بخاطر انتقام شخص «قهرمان» ملت میشود. امتیاز این گونه فیلمها و تفاوتشان با سایر فیلمهای قهرمانی موضوع انهاست که لااقل زمینه‌ی قانتزی ندارد و متکی برمسائلی است که اگر هم کاملا مستند و تاریخی نباشد گوشه‌ای از واقعیاتی را نشان میدهد. جان درک که زمانی رل اول فیلمهای قهرمانی را بازی می‌کرد بازیگر این فیلم است و انتونی کوئین بعکس نقش مرد خبیث فیلم را بازی می کند.

از «فیل کارلسون» سازنده‌ی این فیلم دوفیلم «صدا خفه کن» و «سفرطولانی» را در سینما دیده‌ایم. کارلسون فیلمساز خوبی نیست اما چون در محیطی کار می‌کند که از نظر امکانات غنی هستند وگذشته از این چون سینمای امریکا تکنسین های خوبی دارد فیلم فوق هم باید تکنیک خوبی داشته باشد. تکنیک در حدهمان فیلمبرداری خوب و مونتاژ درست.

زن او

فردا ساعت ۱۵ سیمای ایران
کارگردان: ادوارد اسلومان
هنرپیشگان: گاری کوپر
کلودت کولبرت
محصول ۱۹۳۱

«کاپیتان سام» که هدایت یک کشتی بارکش را بعهده دارد. شبی کودکی را که سرراه گذاشته‌اند پیدا میکند و برای یافتن پدر مادر او کودک را با خود می‌برد تلاش سام در جستجوی پدر و مادر کودک نتیجه نمیدهد و وی مجبور میشود پرستاری برای نگهداری کودک استخدام کند. دختری بنام سالی که ظاهرا رام و نجیب است بعنوان پرستار به کشتی سام راه می‌یابد.

مردی بنام گاستون (سالی)، که در واقع یک رقاصه بوده است می شناسد و سعی می کند با او روابطی برقرار کند که....

***

این فیلم را فقط حضور بازیگر مشهور امریکایی. گاری کوپر فقید قابل اعتنا می‌سازد

«ادوارد اسلومان» کارگردان این فیلم نامی است ناشنا.

نگاهی به کتاب «ادب مرد به زدولت اوست» در برنامه نگاه

نمایشواره، سخنی دربارهٔ هوشنگ ابتهاج، خاطره‌ای از یونان سخنی دربارهٔ ایرج پزشکزاد و کتاب «ادب مرد به ز دولت اوست» و باز خوانی قسمت جالبی از «سفر نامه ایران و ترکستان»

مطالب برنامه‌ی «نگاه» این هفته‌ی رادیو ۲ را تشکیل میدهد. همچنین در این برنامه شعر هایی از هوشنگ ابتهاج و حسین الهامی خوانده میشود.

نگاه از جمله برنامه های خوب رادیو ۲ است که هر هفته جمعه ها ساعت ۲۲ پخش میشود. علیرضا نوری زاده نویسنده و مجری این برنامه است.

گوزن افریقایی در دنیای والت دیسنی

«گوزن افریقایی» نام ماجرای این هفته‌ی مجموعه‌ی جدید دنیای والت دیسنی است که قسمت اول آن امشب ساعت ۴۵ـ۱۹ دقیقه از تلویزیون ۲ نمایش داده میشود.

کامانو پسر جوانیست که با عمویش در جنگلهای افریقا زندگی می کند. روزی که کامانو برای شکار به جنگل رفته با دیدن دوگوزن کوهی سخت به حیرت می افتد، چون مدتهاست که دران منطقه دیگر گوزنی زندگی نمی کند.

«کامانو» موضوع را با عمویش که شکارچی است درمیان می گذارد اما عمو حرف او را باور نمی‌کند. کامانو بسراغ شکارچیان دیگر می‌رود اما انها هم حرف او را قبول نمی کنند و...

فستیوال فیلم‌های نورمن ویزدوم

از بیست و سوم تا بیست و هشتم اردیبهشت ماه فستیوالی از فیلمهای «نورمن ویزدوم» کمدین معروف انگلیسی در کاخ جوانان ری برگزار خواهد شد. دراین فستیوال فیلمهای: قصاب باشی، اطوکش، نورمن هیپی شده، شیشه پاک کن، و جاده صاف کن نمایش داده میشود. «نورمن ویزدوم» زمانی در ردیف محبوترین کمدینهای سینمای دنیا قرارداشت و فیلمهایش با استقبال فراوانی روبرو می‌شدند. امتیاز بارز کار این کمدین «صدایش» بود که متاسفانه درایران بخاطر دوبله‌ی ناهنجار ان این امتیاز نمودی نداشت. هرچند که دیگر «نورمن ویزدوم» شهرت خود را از دست داده وبطورکلی درفیلمی بازی نمی کند و کارش را منحصر به اجرای «شوما» نموده ولی با همین حال دیدن فیلمهایش خاطره‌انگیز خواهد بود. قصاب باشی بهترین فیلم این بازیگر است.

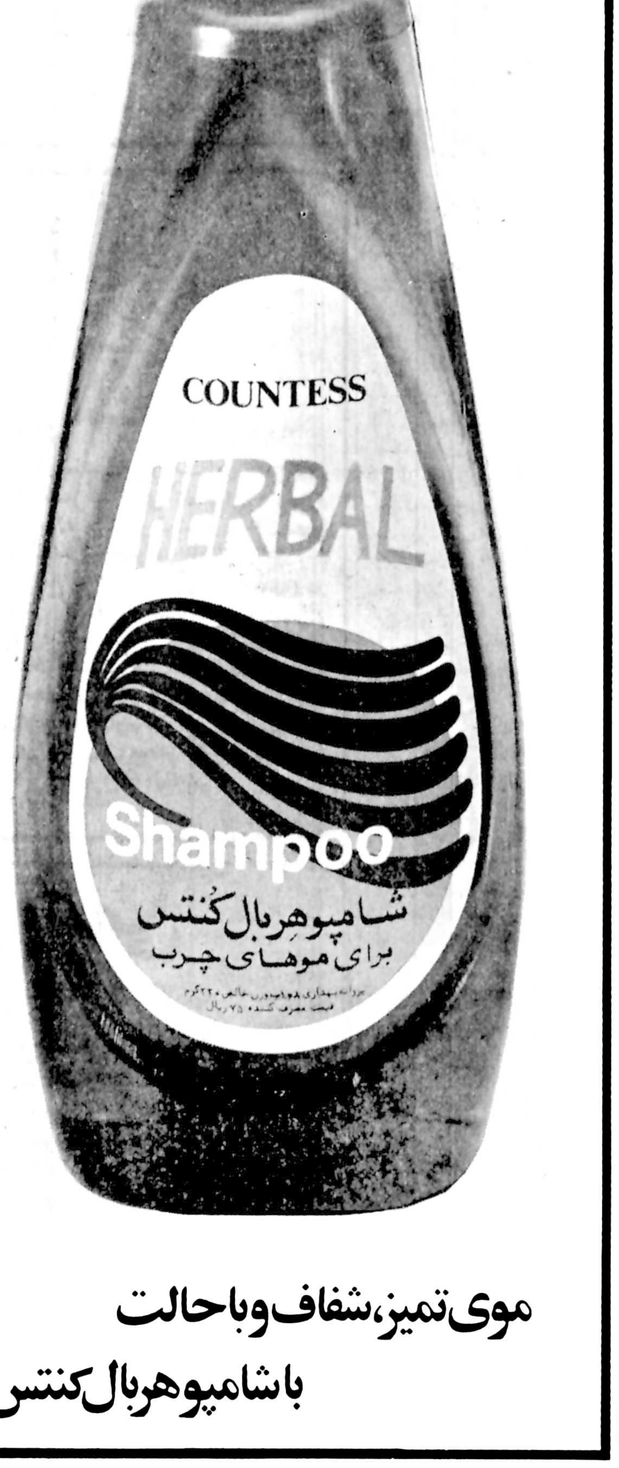

اطلاعیه

تشکیل نمایشگاه بین‌المللی لوازم و وسائل طبی و نمایشگاه بین‌المللی لوازم و وسائل آموزشی ۲۰ـ۲۷ خرداد ۲۵۳۷

بدینوسیله از عموم صاحبان صنایع «بازرگانان و علاقمندانیکه مایل به شرکت در هریک از نمایشگاههای بالا میباشند دعوت میشود، برای ثبت‌نام وکسب اطلاعات بیشتر همه روزه در ساعات اداری حداکثر تا تاریخ پانزدهم خردادماه ۲۵۳۷باقسمت ثبت نام شرکت سهامی نمایشگاههای بین المللی ایران و یا تلفن ۲۱۹۱۴۱۴ تماس حاصل نمایند.

وزارت بازرگانی
نمایشگاههای بین المللی ایران

اطلاعات بانوان

در این شماره مجله اطلاعات بانوان بخوانید:

دیدار از یک زینت تازه و دل‌انگیز شهر تهران: نخستین پارک سنگی ایران

بحثی تازه و روشنگر در اطلاعات بانوان در زمینه حقوق زن:

جدائی نقش زن ومرد، دلیل و منشاء نابرابری در دسترسی به‌حقوق‌مساوی نیست!

اگر مادراین دختر پیروز شود، سکس وخشونت از تلویزیون حذف خواهد شد.

تجاوز بیک‌دختر، دارد ۱۲ میلیون دلار برای تلویزیون امریکا هزینه برمیدارد!

دو پزشک متخصص توصیه میکنند:

اگر میخواهید لاغر شوید، عاشق شوید!

یک تحقیق جالب و خواندنی:

امکان عشق و سکس بعداز ۶۰سالگی هم‌وجود دارد!

یک پدیده تازه

مانکن های مرد، جنس دوم!

زبانی که در ۱۰۰ساعت یاد گرفته میشود.

بررسی خواست ها و انتظارات پسر های نوجوان ازدختران

پسرها از دختران چه انتظاراتی دارند؟

این مطالب جالب و تازه را همراه‌با دد ها مقاله، رپورتاژ وداستان متنوع دیگر درهمین‌شماره‌اطلاعات‌بانوان مطالعه‌فرمائید.

اطلاعات بانوان سه‌شنبه ها منتشر میشود

پیشنهاد اصلاحی لایحه دارائی مقامهای مملکتی

در جلسه امروز مجلس شورای ملی علی اصغر مظهری نماینده کرمان پیشنهاداتی در مورد لایحه اعلام دارائی مقام های مملکتی تسلیم مجلس کرد که بموجب یکی از مواد آن نمایندگان شورا و سنا نیز مشمول این لایحه میشوند.

مظهری در مقدمه پیشنهادات خود نوشته است:

از آنجا که لایحه مربوط به اعلام دارائی متصدیان مقامهای مملکتی میتواند یکی از مهمترین لوایحی باشدکه در دورمکتونی موردبررسی قرار میگیرد پیشنهاداتخود را بشرح زیر تقدیم میدارد:

ـ چون یکی از هدفهای لایحه علاوه بر تعیین میزان دارائی مقامات می‌بایست تشخیص مشروع بودن‌کسب مال و دارائی آنها باشد تا با اطمینان‌بصداقت و امانت آنها درمشاغل مهم گمارده یا تثبیت شوند باید ماده‌اول بصورتی اصلاح شود که مقامات مذکور موظف باشند ضمن تعیین میزان دارائی خود و همسر و فرزندان تحت تکفل نحوه بدست آوردن مال و منال خویش را هم ذکر نمایند تا مورد بررسی قرار گیرد.

ـ در ماده‌دوم که صحبت از دارائی است تنها صحبت از اموال غیرمنقول شده‌و وجوه نقد و اوراق‌بهادار و سهام شرکتها و بانکها ذکر گردیده درحالیکه می‌بایست اشیاء قیمتی و جواهرات هم اضافه شود تا قالیها و عتیقه‌جات و جواهرات گرانبها که در پاره‌ای از موارد از اموال غیرمنقول قیمتی‌تر است فراموش نشود و همچنین ضرورت دارد که موجودی نقدی در بانکهای داخل و خارج و بطور کلی درمورد اموال منقول و غیرمنقول به اندوخته‌های خارج از کشور توجه شود.

ـ در ماده ۳تصریح‌شده است که صاحب‌مقام باید از تحصیل این نوع دارائی بوسیله همسرخودجلوگیری بعمل آورد درحالیکه‌میبایست اصلاح شود که همسران مقامات مذکور در دوران تصدی همسر خود مجاز به تحصیل این نوع دارائی نیستند.

ـ در ماده ۵ مقامات کنونی را مخیر کرده است که چنانچه قادر یا مایل به تهیه صورت دارائی خود نباشند ازمقام خویش‌استعفا دهند درحالیکه می‌بایست‌همه کسانیکه مشاغل مهم مملکتی دارند موظف باشند که صورت دارائی‌خود ونحوه کسب آن را تهیه و تقدیم دارند.

ـ در ماده ٤ عنوان شده است که مقامات در پایان هر سال باید صورت‌تغییرات دارائی خود را تهیه وتقدم کنند که می‌بایست اضافه شود درصورت افزایش دارائی نحوه‌افزایش هم‌باید توضیح داده شود.

ـ در ماده ٦ که انتخاب اعضاء هیئت‌نظارت پیش‌بینی شده نحوه انتخاب اعضاء مبهم است درحالیکه‌میبایست چگونگی‌ترکیب‌هیئت‌مشخص شده و مشارکت مردم و مجامع ملی مورد توجه قرار گیرد تا در این هیئت هم منحصرا گروهی از کارکنان‌دولت مامورورسیدگی بمال‌ومنال کارکنان دولت نباشند و براین اساس پیشنهاد میشود ۹ نفر افراد مذکور بشرح زیر انتخاب شوند:

یک نفر از سناتورها به انتخاب نمایندگان مجلس سنا.

دو نفر از نمایندگان مجلس به‌انتخاب نمایندگان مجلس شورای ملی.

یک نفر از وکلای دادگستری به انتخاب کانون وکلا.

یک نفر از استادان دانشگاه به انتخاب شورای عالی دانشگاه تهران.

یک نفر از سوی سازمان بازرسی شاهنشاهی.

سه نفر به انتخاب نخست‌وزیر.

ـ ماده زیر باید به‌لایحه مذکور اضافه شود تا همه کسانیکه در گذشته نیز در مشاغل مورد نظر این‌لایحه بوده‌اند مشمول مقررات آن باشند:

«کلیه‌کسانیکه ازفروردین ماه ۲۵۲۷ تاکنون شاغل مقامات مذکور در این لایحه بوده‌اند موظفند ظرف سه ماه براساس ماده یک این قانون صورت دارائی خود و نحوه کسب مال و منال خویش را تهیه و به نخست‌وزیری ارسال دارند تا براساس مواد این قانون مورد رسیدگی قرار گیرد.»

ـ قسمت اخیر ماده ۹ از هرگاه ... حذف و متن زیر به آن اضافه شود:

هیئت نظارت بر دارائی متصدیان مقامها موظفاست ظرف شش ماه به دارائی کسانی که در ده سال اخیر از فروردین ۲۵۲٦ شاغل مقامات مذکور دراین قانون بوده و یا هستند رسیدگی نموده درصورتیکه دلایل ذکر شده برای کسب درآمد مشروع و قانونی تشخیص داده نشود پرونده امر را با دلایل خود جهت‌رسیدگی بمراجع قانونی احاله کندو چنانچه درآمد کسب شده مشروع شناخته شود هیئت موظفاستبا نظرکارشناسان وزارت دارائی که‌بهمین‌سبب ازسوی وزیر اموراقتصادی و دارائی معرفی میشوند میتوان مالیات حقه را تعیین نماید که در اینمورد نظر هیئت قطعی و لازم‌الاجرا خواهد بود.

ـ درلایحه‌مذکورمیبایست مجازاتی برای صاحبان مقامات که صورت دارائی خود را بصورت واقعی تهیه نکنند و یا در هنگام آن باشند پیشنهاد میشود ماده زیر به قانون اضافه شود:

ـ مفاد این قانون و مقررات آن در مورد تمام کسانیکه از دوره بیست و دوم به نمایندگی مجلس شورای ملی و دوره بیست و پنجم به عنوان سناتور انتخاب شده‌اند و همچنین اعضاء انجمنهای شهرها و شهرستانهای درجه یک هم لازم‌الاجرا خواهد بود.

تصدی خود و یا همسرشان خلاف مقررات این قانون رفتار کنند پیش‌بینی شود و پیشنهاد میشود حداقل مجازات ضبط اموال ذکر شده و یا کسب شده در هنگام تصدی بنفع دولت مورد نظر باشد و برکناری از مقام برای شاغلین هم قطعی باشد.

ـ چون مناسبت دارد که برگزیدگان مردم هنگام‌اجرای این قانون مشمول مقررات آن باشند پیشنهاد می شود ماده زیربه‌قانون اضافه‌شود.

ـ مفاد این‌قانون و مقررات آن در مورد تمام کسانی که ازدوره‌بیست و دوم‌بنمایندگی مجلس شورای ملی ودوره پنجم‌به‌عنوان سناتورانتخاب شده‌اند و همچنین اعضای انجمن ها ی شهرها و شهرستان های درجه یکهم لازم خواهد بود.

سناتور دکتر جهانشاه صالح درشیرازاعلام‌کرد:

آلودگی دریای خزر مسافران دریا را مسموم میکند

شیراز ـ خبرنگار اطلاعات

«بحر خزر بزودی تبدیل‌به مرداب بزرگی خواهدشد، سد محمدرضا شاه‌نیز پر میشود، خلیج فارس نیز به بلای بحر خزر مبتلا شده است»

سناتور دکتر جهانشاه‌صالح که ریاست نهمین کنگره پزشکی بین‌المللی پهلوی را بعهده دارد، مطالب بالا را در گفتگویی با خبرنگار مادر شیراز عنوان کرد.

سناتور جهانشاه صالح در مورد محیط زیست‌و عوامل‌آلوده کننده آن از جمله هوا، آب‌و خاك گفت: بحرخزر به زودی تبدیل به مرداب بزرگی می شود، کار همسایه شمالی ما چاه های عمیقی در دریا حفر میکند و نفتی که از دریا بیرون می‌آید و نیز ریختن فضولات کارخانجات درسواحل شمال و آلودگی رودخانه ها در مازندران و گیلان وجودچند کارخانه که فضولات رامستقیما وارد دریا میکنند، همگی‌باعث شده است تاآب بحر خزر به شدت آلوده شود و بهمین دلیل تقریبا نیمی از ماهی‌های این دریا از بین رفته‌اند و میزان ماهی خاویاربه‌یك ثلث دهسال قبل تقلیل یافته‌ولطمه شدیدی به صادرات خاویار کشور ما زده‌است.

دکتر جهانشاه‌صالح

مسمومیت مسافران دریا

سناتور دکتر جهانشاه‌صالح افزود: آلودگی دریای خزر بحدی است که در تابستان اغلب مردم که به کنار دریا میروند دچار مسمومیت های عجیبی میشوند و پزشکان متخصص پوست، در ایام تابستان صدها بیمار پوستی را که‌در کنار دریابیمار شده‌اند، معالجه میکنند.

سناتور دکتر جهانشاه‌صالح به اشاره به آلودگی آب های خلیج فارس گفت: خلیج‌فارس نیز به این بلا مبتلا است. چرا که، از پندر هرمز صدها کشتی نفتی عبورمیکنند ومقادیر زیادی نفت روی آب های خلیج فارس میریزد.

وی افزود: در کشور ما بر اثر فرسایش خاك، سد محمد رضاشاه، در حد پر شدن است، سمپاشی با «د.د.ت» برای جلوگیری از تولید مثل پشه مالاریا و سمپاشی هایی که استاندارد بین‌المللی نیست زمین های مارا کچل کرده است.

بیماری کری

سناتور دکتر جهانشاه‌صالح در مورد آلودگی صدا گفت: همانطوری که آلودگی آب، «وبا» ایجادمیکندو آلودگی هوا سرطان ریه بوجود می‌آورد، آلودگی صدا نیزبیماری کری ایجاد میکند و اگر در کارخانه‌ها در گوش کارگران اسبابی برای کم کردن صدا نباشد، اغلب کارگران پس‌از ۱۰ سال بکلی کر خواهندشد.

وی افزود: آلودگی صدا همچنین تولید سکته ودیوانگی و انواع بیماری های روانی می کند، آلودگی صدا هم اکنون در جامعه ما بحد زیاد چه به وسیله هواپیما و اتومبیل و موتورسیکلت، و چه بوسیله موزیك بخصوص موزیك جاز وجود دارد.

۱۰۰ هواپیمای بی‌موتور برای آموزش جوانان

در جلسه شورایعالی باشگاه هواپیمائی‌شاهنشاهی که در حضور والاحضرت شاهپور غلامرضا پهلوی تشکیل گردید اعلام شد که به فرمان شاهنشاه آریامهر ۱۰۰ فروند هواپیمای بی‌موتور گلایدر دراختیار این باشگاه قرار میگرد تا برای آموزش جوانان مورد استفاده قرار گیرد. در این جلسه سرلشگر علی اصغر رفعت مدیر عامل باشگاه گزارش فعالیتهای یکسالهرا قرائت کرد که بتصویب رسید.

کارمندان ادارات بتدریج به اراک منتقل میشوند

مقدمات انتقال کارمندان ادارات استان مرکز به اراک شروع شد کارمندان ادارات استان مرکزی وزارتخانه ها و موسسات دولتی در مردادماه سال جاری بتدریج به اراک منتقل می‌شوند.

امروز گفته شد:علاوه‌بر اعضای کادر اداری استانداری استان مرکز که درشهر اراک مستقر می‌شوند، کارمندان بیش از بیست اداره کل نیز باید به اراک بروند.

براساس آخرین سرشماری عمومی کشور جمعیت‌شهراراک در حال حاضر ۱۱٤ هزار و ۵۰۷ نفر است، در حالیکه در سال ۲۵۲۵ جمعیت این شهر ۷۱ هزار و ۹۲۵ نفربوده‌است. بدین ترتیب میزان افزایش سالانه جمعیت در این شهر ۴٫۷ درصداست.

در شهرستان اراک ۸۵هزار و۷۳٦ خانوار زندگی میکنندکه از این تعداد ۲٦ هزار و۴۹۷ خانوار در مناطق شهری و۵۹ هزار و ۲۲۹ خانوار درمناطق روستائی هستند.

هدف از انتقال مرکزاستان مرکزی به شهر اراک، یکی پیاده کردن طرح عدم تمرکز است که‌این‌به‌خودی خود از مهاجرت پذیری تهران‌تاحدودی می‌کاهد وهدف دیگر جلوگیری ازگسترش بی‌رویه پایتخت و جذب قسمتی از نیروی انسانی فعال و کارآمد به سایر شهرها و شهرستان ها است

امروز یک مقام‌آگاه در زمینه تامین مسکن برای کارمندان در اراک گفت:

ازچندی قبل برای تامین ۵ هزار دستگاه آپارتمان وواحد مسکونی اقدام شده است تا پس‌از نقل وانتقال کارمندان مشکل مسکن در این شهرستان بوجود نیاید.

درمقررات ترخیص کالاهای مسافران تجدید نظر میشود

★ شورای ارزیابی در گمرکات مرکزوشمال تشکیل میشود.

همزمان با شروع پنجاه و یکمین سال استقلال گمرک‌ایران امروز برنامه‌های جدید گمرک در زمینه ترخیص‌کالا وتسهیلات تازه جهت تشریفات گمرکی مسافران اعلام شد.

بر اساس این برنامه طرح زمان بندی کاهش تشریفات ترخیص کالا در کلیه گمرکات کشور بمنظور حذف مراحل‌زائد وتسریع در ارزیابی وترخیص کالا های وارداتی ومواد اولیه مورد نیاز صنایع کشور بمورد اجراء درمیاید.

همچنین اجرای طرح جدید ترخیص اتومبیل های‌مسافری و حذف یک مرحله از تشریفات بازدید و ارزیابی مجدد در گمرک داخلی نیزطی‌سال جاری شروع میشود.

بعلاوه سیاست ایجاد واحد های گمرکی در محل و جوار مجتمع‌های صنعتی‌وکارخانجات تولیدی کشور بمنظور حل بکسره کالا از گمرکات مرزی مستقیما بمحل کارخانه ونتیجتا تسریع در انجام تشریفات گمرکی وترخیص قطعی ماشین آلات و قطعات صنعتی ومواد اولیه مصرفی مراکز تولیدی و جلوگیری از تخلیه و بارگیری مکرر و کاهش ضایعات و آسیب دیدگی کالا ها ادامه می‌یابدو روش دو کاناله کردن تشریفات گمرکی امور مسافری در کلیه فرودگاه های بین‌المللی کشور تعمیم خواهد یافت.

تجدید نظر مستمر در فرم های موجود گمرکی از جهت ساده کردن و انطباق آن بانیاز های زمان و مقررات موضوعه وحذف مراحل زائد درمکاتبات اداری و مالی و گمرکی و اجرای طرح آزمایشی‌شورای ارزیابی درگمرکات منطقه مرکز وشمال بمنظور کاهش مراحل ارزیابی و صرفه جوئی در پرسنل و حذف برخی ازدوایر درمراحل ترخیص کالا ازبرنامه های تازه گمرک خواهد بود.

بموجب این برنامه ها امور مربوط به انبارداری تشریفات ترخیص و. تعیین ارزش کالاو سایر امور اداری و مالی با استفاده از سیستم های جدید کامپیوتری و وسایل‌الکترونیکی مکانیزه میگردد و واحد های مجهز آزمایشگاه استاندارد کالا در گمرکات مهم تاسیس خواهد شد.

از سوی دیگر در مقررات و قوانین گمرکی‌وآئین‌نامه اجرائی ان بمنظورایجادتسهیلات‌خاص برای ترخیص کالا های همراه مسافران تجدید نظر بعمل‌میایدو تشریفات ترخیص بسته های پستی کاهش می‌یابد.

ایران جزو ۱۰ کشور صادر کننده مس جهان خواهد شد

ایران از عضویت درشورای بین‌المللی کشور های تولید کننده مس «سی‌پك» منصرف شد و در جلسات این شورا بعنوان ناظر شرکت میکند.

مهدی ضرغامی مدیر عامل شرکت ملی‌صنایع مس‌ایران در این زمینه گفت با سیاستی که «سی‌پك» برای کنترل‌تولید مس در جهان اعمال میکندو ایران در آغاز بهره‌برداری از معادن مس خود قرار دارد. عضویت در این شورا بصلاح ایران نیست.

وی پیشنهاد کرد که«سی پك» میتواند برای جلوگیری از کاهش قیمت‌مس با تامین «اعتبار مشترك» مس اضافی تولید شده جهان‌را ذخیره‌کرده و در مواقع افزایش مصرف آنرا ببازار عرضه کند.

با این روش هم از پائین آمدن قیمتها جلوگیری‌خواهد شد و هم بکشور های تولید کننده لطمه‌ای وارد نخواهد آمد.

در حال حاضر تولید کشور های عمده تولید کننده مس مانند زئیر و زامبیا روبکاهش است و چون‌قیمت مس نیز پائین است سرمایه گذاری‌در معادن مس کم است ولی افزایش مصرف در آینده، موجب کاهش ذخیره بازار های فلزات جهان از جمله لندن خواهد شد و قیمتها مجددا افزایش خواهد یافت.

ضرغامی گفت ایران جزو ۱۰ کشور صادر کننده بزرك مس جهان خواهد شد.

تسهیلات ویژه برای شرکتهای تعاونی مسکن

بنابر تقاضاهائی که قبلا به وزیر مسکن تقدیم شده شهر سازی و اوان‌آمادگی خودرا جهت عقد قرارداد با تعاونی های مسکن وزارتخانه ها و سایر ادارات وابسته بدولت با شرائط وتسهیلات خاص اعلام کرده است. این درخواست‌توسط وزیرمسکن باستحضارجناب‌نخست‌وزیر رسیده ورونوشت آن برای کلیه وزارتخانه‌ها و سازمان های دولتی که تعاونی‌مسکن دارند فرستاده شده است.

چون دولت اخیرا اعلام داشته‌بخریداران واحدهای مسکونی شهرک هائی که مطابق‌ضوابط وزارت‌مسکن و شهرسازی ساخته میشود کمک بهره وام می‌دهد و خریداران شهر و اوان نیز مشمول‌این‌کمک بهرمیشوند اکنون‌موقعیت‌بسیار مناسبی حاصل شده که تعاونی های مسکن بتوانند ضمن برخورداری‌ازتسهیلات ویژه از کلیه امتیازات‌وتجهیزات رفاهی شهر نوبنیاد و اوان نیز استفاده کنند و از این ببعد جهت تهیه مسکن‌نیازی به‌فعالیت‌های‌پراکنده‌منخواهند داشت.

شهر و اوان با هفتمیلیون متر مربع وسعت جهت سکونت بیش از یکصد و پنجاه هزار نفر در۱۲ کیلو متری محدوده تهران بزرگ بین شاهراههای ساوه و قم قرار گرفته و نخستین طرح تصویب شده وزارت‌مسکن و شهرسازی با خانه های ارزان قیمت است‌که بوسیله بخش خصوصی ساخته‌می شود.

۵ هزار تن روغن زیتون غیر بهداشتی کشف شد

★ به فروشندگان مواد غذائی‌اموزش‌بهداشتی داده میشود.

ماموران اداره نظارت بر مواد خوراکی و آشامیدنی استان مرکزی ۵ هزار تن روغن زیتون وارداتی راکه غیربهداشتی بود در خیابان رزم‌آرا منطقه خاتون‌آباد کشف کردند. براساس‌اظهار یک مقام گروه بازرسی‌مواد غذائی که‌خود ازکارشناسان امور غذائی است، این روغن‌ها پس از اینکه به ایران وارد شده است‌مدت ۵ سال در محوطه باز در زیر آفتاب نگهداری میشده استو بهمین جهت اسیدیته تمام روغن‌ها بالا رفته و از نظر استاندارد بهداشتی، غیرقابل استفاده برای‌مصرف خوراکی است، بدین‌ترتیب از این روغن‌ها باید در مصارف صنعتی استفاده‌کرد.

کلاس برای کسبه

یک مقام اداره نظارت‌بر مواد خوراکی و آشامیدنی گفت: برای اینکه کسبه و اصناف خاصه فروشندگان مواد غذائی بانحوه‌نگهداری مواد غذائی و بهداشت غذائی آشنا شوند باهمکاری اتاق اصناف دوره‌های‌خاص آموزش بهداشتی برای این قبیل‌کسبه ترتیب داده‌شود زیرابافرارسیدن فصل گرما درصورتیکه مواد غذائی به نحو صحیح نگهداری نشود امکان فاسد شدن آنها زیاد است.

درشهرستانها

پیشنهاد قطع مبارزه با اعتیاد و مواد مخدر!

همدان ـ خبرنگار اطلاعات

«برای شناسائی بیشتر معتادان و عاملین تهیه‌وتوزیع مواد مخدرپیشنهاد میکنم‌مبارزه با اعتیاد و قاچاقچیان موادمخدر قطع شود.»

این مطلب را دکتر فرهاد ریاحی رئیس دانشگاه بوعلی‌سینا در جلسه کانون حزبی این دانشگاه که‌باحضور دکتر سمیعی دبیر حزب استان و گروهی از استادان‌ودانشجویان و مسئولان ستادی حزب‌تشکیل شد. عنوان کردو افزود:

روانشناسی ثابت کرده است که اگر انسان‌رادر هرزمینه‌ای ولو مصرف مواد مخدر آزاد بگذاریم تب ارتکاب به این اعمال خودبخود پائین میاید.

وی افزود: اگر برای مدتی توزیع و مصرف مواد مخدررا آزاد بگذاریم نه تنها قادر خواهیم بود پس از مدتی سوداگران مواد مخدر را دستگیر کنیم بلکه می‌توانیم کلیه معتادان را شناسائی‌کرده نسبت به معالجه آنان اقدام کنیم.

دادگستری لرستان، برای کارمندان خود، خانه اجاره میکند

خرم‌آباد ـ خبرنگاراطلاعات

درصورت امکان برای کارمندان‌دادگستری‌شهرستان خرم‌آباد خانه مسکونی خریداری میشود.

دکتر غلامرضا کیانپور وزیر دادگستری که‌بمنظور رسیدگی به وضع دادگاهها، دادسرای شهرستان واستان و دادگاه جنائی استان لرستان به خرم‌آباد آمده است، در اجتماع قضات و کارمندان دادگستری این شهر با عنوان کردن این مطلب افزود: سعی می‌کنیم درصورتیکه امکان‌پذیر باشد برای کارمندان دادگستری خانه خریداری کنیم و در مقابل دریافت اجاره بهای ناچیزی آنرا به کارمندان واگذار کنیم.

وی در ادامه سخنان‌خود کارمندان دادگستری را به همکاری و خوشرفتاری بیشتر با مردم تشویق کردو از وکلا و قضات خواست تا با دقت و سرعت عمل بیشتری به دعاوی مردم رسیدگی کنند.

کشف ۱۰ تن پرتقال احتکار شده در رشت

رشت ـ خبرنگار اطلاعات

مقدار ۱۰ تن پرتقال احتکار شده در سرای «ساسان» واقع در ۱۰ کیلومتری رشت کشف شد.

کشف پرتقالها با تلاش بازرسان اتاق اصناف رشت صورت گرفت و حسین جوادی صاحب پرتقالها به دادگاه نظام صنفی معرفی‌و به پرداخت ۵۰ هزار ریال جریمه محکوم شد.

پرتقالهای احتکار شده با قیمت تعیین شده به بازار عرضه شد.

در رضائیه شهرك دانشجوئی ساخته میشود

رضائیه ـ خبرنگار اطلاعات

شهرک جدید دانشگاه رضائیه با گنجایش دهزار دانشجو بزودی آماده می شود.

دکتر جعفر رائی رئیس دانشگاه رضائیه با اشاره به این مطلب، در گفت و شنودی به خبرنگار اطلاعات در رضائیه گفت:

کارهای ساختمانی این شهرک، در چندین‌فاز انجام میشود که فاز اول آن‌پایان یافته وفاز بعدی آن بزودی آغاز میشود، برای ایجاد ارتباط سریع بین رضائیه و دانشگاه این شهر، یک بولوار چند باندی ایجاد میشود تا رفت و آمد به آسانی صورت گیرد. وی ادامه داد: در سال‌تحصیلی آینده رشته‌های جدیدی از جمله: فیزیک و بیولوژی برای تربیت دبیر، بمرشته های‌موجود دانشگاه‌افزوده میشود و این دانشگاه سیصد دانشجوی جدید می‌پذیرد.

یکی از خصوصیات دانشگاه رضائیه این است که برای گزینش دانشجو محدودیت سنی قائل نیست.

دکتر رائی ادامه داد: بیش‌از۶۰درصد دانشجویان دانشگاه رضائیه از میان فارغ‌التحصیلان دبیرستان های آذربایجان شرقی و آذربایجان غربی وکردستان گزیده میشوند. بمنظور گسترش فعالیت‌های تکنولوژیکی محصولات‌دامی یک کارخانه شیر پاستوریزه در دانشگاه پهلوی در حال تاسیس است که در این کارخانه چگونگی فرآورده های دامی و لبنی مورد پژوهش قرار میگیرد.

مصرف سیگار در زنجان سه برابر شد!

زنجان ـ خبرنگاراطلاعات

مصرف‌سیگار درفروردین ماه گذشته در زنجان،نسبت به ماه مشابه در سال۲۵۳۵ سه برابر شد، و افزایش بهای انواع سیگار ها هم درکاهش مصرف آن اثر ننهاد.

صیرفیان رئیس اداره دخانیات زنجان گفت که مزارع زنجان در سالهای پیش، در شمار مناطق‌ممنوعه کشت توتون بود، ولی دربی «کشت نمونه‌و سرگرم کارشدن عده‌ای‌ازکشاورزان در مزرعه دانشکده‌کشاورزی زنجان، و ارسال نمونه های محصول مزرعه به تهران، ممنوعیت رفع‌گردید و توتون حاصله در زنجان از حیث مرغوبیت در ردیف بهترین توتون‌ها قرارگرفت.

وی افزود: در سال جاری با توجه به کمکهای نقدی و غیرنقدی دولت، بیست هکتار زمین، زیرکشت توتون چپق و تنباکو، خواهد رفت و پیش‌بینی شده که حدود ۲۰ تن محصول تنباکو جمع‌آوری شود.

شهردار الیگودرز ازکار برکنارشد

خرم‌آباد ـ خبرنگاراطلاعات

طبق حکم دیوان کیفر شهردار الیگودرز تا اطلاع ثانوی از کار برکنار گردید.

گفته می‌شود علت برکناری‌رحیم‌عسگری‌شهردار الیگودرز، زدوخوردی بود که چندی قبل بین وی و یکی از اعضای انجمن‌شهر در شهرداری روی داد و منجر به مجروح شدن یکی از اعضای انجمن شهر گردید.

انجمن شهر الیگودرز بزودی‌شهردار جدیداین‌شهر را انتخاب می‌کند.

آموزگار: انقلاب تضمین‌کننده قدرت اقتصادی کشور است

بقیه از صفحه ۳

واردات و صادرات توازن و تعادل ندارد یا از رشد و توسعه معقول برخوردار نیستند و یا تورم ثبات‌نسبی قیمتها را بمکلی برهم زده است. درنگاهی به‌این‌عوامل وارتباط و رابطه آنها با اصول انقلاب شاه و ملت روشنگر این نکته است که اگر اصول ۱۹ گانه انقلاب بطور کامل اجرا شود، قدرت اقتصادی که شامل‌آن چهار عامل هستند درمملکت ما همان طوری که می‌بینید که روزبروز به پیشرفتهای بیشتری نایل میشویم برقرار خواهد شد. سیاست مستقل ملی جز از راه داشتن یک قدرت دفاعی غیرممکن است اگر ایران دارای قدرت دفاعی چشمگیری‌نبود بمیقین بدانیم که هرگز نمی‌توانست حقوق حقه خودرادرمسئله نفت بدست آورد و یا هرگز قادر نبود که به یاری کشوری که درخواست کمک کرده بود برود.

عوامل اخلاقی

اگر بخاطر داشته باشید عرض کردم که دومین سلسله از عواملی که برای شکوفائی یک مملکت ضروری است عوامل اخلاقی و معنوی‌است که بدون آن‌یک جامعه‌پیشرفته مجسوب‌نمیشود، انسان‌بدون ایمان بشر بدون فضیلت و تقوی و بدون اتکاء بمبانی اخلاقی چون ماشینی بی‌روح است که هر کس و ناکسی‌با فشردن یک دکمه‌آنرا بحرکت درمی‌آورد در حالی که اگر افراد با قدرت اندیشه متکی به فضیلت و اخلاق و مبانی اخلاقی باشند هر یک خود انسانی واقعی محسوب شده و جامعه‌ای که از چنین‌افرادی تشکیل میشود دارای چنان فضیلت و تقوائی خواهد بود که هیچ خطری ممکن نیست همبستگی و یکپارچگی و یک دلی آنهارابهم بزند این‌حقیقت بدفعات و بارها نه تنها در تاریخ کشور خودمان بلکه در تاریخ طولانی کشور های مختلف جهان تجربه شده‌است کشوری که مبانی اخلاقی‌و معنوی را از دست داد ازیک جامعه پیشرفته مرفه و انسان های آزاده به دور خواهد افتاد.

حالا اگر قدری تامل بکنید ملاحظه میفرمائید که آنچه که طبق گزارشی که در این سمینار قرائت شدو پایه و اساس بحث شما است یعنی انقلاب شاه و ملت وسیاست مستقل و حزب رستاخیزملت ایران درست در ارتباط‌مستقیم باسه عاملی استکه حضورتان عرض کردم، انقلاب شاه‌وملت تضمین کننده قدرت اقتصادی کشور است، قدرت دفاعی مملکت سیاست مستقل ملی را تضمین میکند و حزب‌رستاخیز ملت ایران پایه های مبانی اخلاقی و فضیلت و ایمان و میهن پرستی و مشارکت فعالانه در امور اجتماعی و سیاسی و اقتصادی کشور را پی‌ریزی میکند.

بنابراین شمابیقین آگاهانه سه مطلبی را که برای بحث انتخاب کرده‌اید درست سه مطلبی است که در ارتباط با اصول علمی و تجربی ثابت شده برای پیشرفت کشور ضروری‌ولازم‌است، امیدوارم که در این‌بحث و گفتگوئی‌که خواهید داشت آنچه که در اندیشه دارید‌بیان کنید ازبحث و فحص و گفتگو هرگز نهراسید هرچند هم که تصور کنید که اندیشه شمامکن است ناصواب باشد چون تا انسان سخن نگوید وپاسخی نشنود از مسائل و نکات لازم آگاه نمیشود، از خدای بزرگ آرزومندم که‌در مباحث‌سمینار موفقیت‌داشته باشیدو همکاران من و همچنین بنده منتظر این هستیم که قطعنامه سمینار شما چه خواهد بود که اگر ضرورتی داشته باشد بهمان ترتیبی که نتیجه میگیرد در ادامه فعالیت های حزبی آن بهره‌بگیریم.

بیمارستان بوشهر باز هم گسترش مییابد

سخنگوی جمعیت شیر و خورشید سرخ اظهار داشت: در امتثال اوامر مطاع اعلیحضرت همایون شاهنشاه آریامهر شیر و خورشید سرخ ایران از دو سال پیش با اجرای طرح توسعه بیمارستان بوشهر ظرفیت پذیرش این بیمارستان را از شصت تخت بسیصد تخت افزایش داد وبا این افزایش بیمارستان بوشهر قبل از پایان‌سال‌جاری بصورت یکبیمارستان سیصدتختخوابی مورد بهره‌برداری قرار خواهد گرفت و برطبق طرحی که آماده شده است بلافاصله باشروع ساختمان طبقه سوم بیمارستان قدیم و بهره برداری ازآن، ظرفیت پذیرش این بیمارستان بسیصدو شصتتخت خواهد رسید.

در حال حاضر دربیمارستان شیر و خورشید سرخ بوشهر خانه های سازمانی مجهز برای پزشکان و پرستاران بناشده و مورد بهره‌برداری است و خانه های سازمانی جدید نیزدردست ساختمان می‌باشد چنانکه‌همزمان بابهره‌برداری از قسمت جدید بیمارستان مورد استفاده قرار خواهد گرفت.

هم‌اکنون در بیمارستان‌بوشهر ده پزشک متخصص در رشته های مختلف و چهار پزشک عمومی‌و چهل و شش تن‌پرستار و بهیار و بهیار ماما بکاراشتغال دارند.

آگهی مناقصه شماره (۴)

پایگاه هوائی خاتمی مستقر در اصفهان گوشت گوسفند موردنیاز سال ۳۸ـ۲۵۳۷ خود را از طریق مناقصه خریداری می نماید. پیشنهاد دهندگان میتوانند با مراجعه به پایگاه خاتمی (فرودگاه جدید) معاونت لجستیکی شعبه تهیه‌و دریافت برك شرایط و مشخصات پیشنهادات خود را تا ساعت ۹صبح مورخه ۱۷ر۳ر۳۷ بدفتر آجودانی پایگاه تحویل ورسید دریافت نمایند.

م الف ۱۸٤

نیروی هوائی شاهنشاهی ـ پایگاه خاتمی

آـ۱۰۳۹

وزارت جنگ

آگهی مناقصه شماره ۲ ـ ۱۲ر۲ر۲۵۳۷

پشتیبانی منطقه ۲ شیراز ۷٤ قلم نوشت‌افزار نیازمندی سال ۲۵۳۷ شاهنشاهی‌را بمقدار مندرج در برك شرایط و مشخصات معامله ونمونه های موجود و شرایط مربوطه از طریق مناقصه خریداری می‌نماید.

پیشنهاد دهندگان می توانند با مراجعه به دفتر مدیریت آمادو خدمات‌وملاحظه نمونه اجناس ودریافت برك‌شرایط و مشخصات معامله‌پیشنهاد خود را طبق مفاد مندرج در شرایط معامله تنظیم وتاساعت ۱۰ صبح روز ۳ر۳ر۲۵۳۷ بدفتر آماد وخدمات واقع در فلکه ستاد تحویل نماید.

م الف ۲۳٦

اداره مناقصه‌گذار ـ پشتیبانی منطقه ۲

آـ۱۱۸۱

شنبه‌ها دنیای ورزش

انتقام یک زن حسود، از پسر ۶ ساله شوهرش

زنی به عنوان اعتراض به شوهرش پسر شش ساله او را سربرید و فرار کرد.

این زن که «مولود» نام‌دارد حدود سه‌سال قبل به‌ازدواج مردی بنام «احمد» درآمدکه از زن اولش دو پسر ده‌ساله و شش ساله داشت.

«مولود» بعد از ازدواج‌با احمد دارای دو پسر شد که یکی از آنها یک سال ونیم ودیگری ۴۵ روزدارد. مولود که از حضور فرزندان زن‌اول شوهرش ناراحت بود چند بار از شوهرش خواست تا آنها را از خانه بیرون کندو حتی او را تهدید کرد، در صورتی که به درخواستش توجهی نشود فرزندان او را خواهد کشت، اما چون‌احمد به درخواست مولود توجهی نکرد، مولود با چاقو سر «جلال»پسرشش سالهشوهرش را برید و از خانه فرار کرد. ماجرا باخبر شده بودپسرش جلال را به بیمارستان منتقل کرد و پزشکان توانستند با اقدام بموقع «جلال»رااز مرگ نجات دهند و جای بریدگی‌را بخیه بزنند.

در حال حاضر با شکایتی که احمد و علیه مولود کرده است پرونده این زن‌وشوهر در دادسرا در دست رسیدگی است.

مامووران نیز بدنبال مولود می گردند تا او را برای رسیدگی به پرونده وچگونگی ماجرا به دادسرا اعزام‌دارند.

لجبازی راننده‌ها، تصادف وسرانجام راه‌بندان...

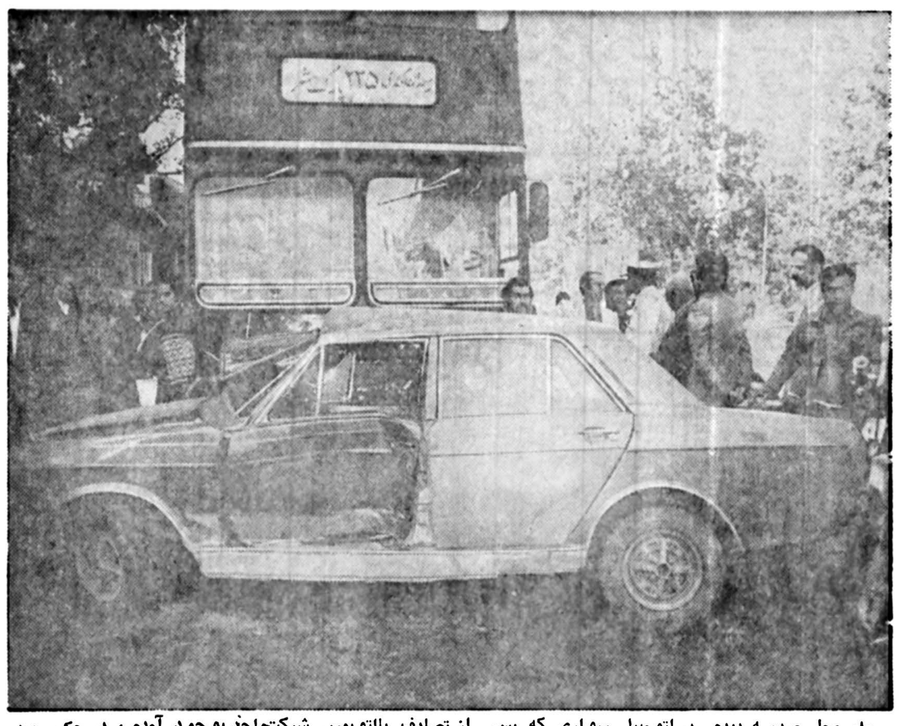

★ محل صدمه دیده در اتومبیل سواری که پس از تصادف بااتوبوس شرکت‌واحد بوجود آمده، در عکس دیده می‌شود. ★ اتوبوسی که در عکس دیده میشود، همانست که راه‌را ابتدا براتومبیل‌سواری‌بست.

حادثه‌ای که بخاطر لجبازی دورانده بوقوع پیوست: اتومبیل پیکان شماره ۷۴۵۸۱ تهران ـد، کنار خیابان درمحل ممنوعه پارک شده است. راننده اتوبوس دو طبقه شماره۱۶۵۲۸ تهران ۱۲ متعلق‌به شرکت‌واحد اتوبوسرانی بخاطراینکه راننده اتومبیل پیکان را بخطائی که مرتکب شده آگاه کنداتومبیل رابه چنین وضعی که درعکس مشاهده میشود درآورده‌است. صحنه برای عکس‌گرفتن موقعی تکمیل شد که یکی دیگر از اتوبوس های دوطبقه که در همان ایستگاه متوقف بود برای تکمیل همکاری با همکار خود از پهلو با اتومبیل سواری برخورد کرد.

برای ربودن همسر یك مهندس، راه را برآنها بستند

کرمان ـ خبرنگار اطلاعات

۳مزاحم که در اطراف کرمان راه براتومبیل یک مهندس و همسرش بسته بودند، دستگیر شدند.

یک مهندس کرمانی باتفاق همسرش برای گردش به روستای «کوهپایه» در اطراف کرمان رفت. هنگام مراجعت به کرمان ۳نفر مزاحم جلوی اتومبیل زن‌و شوهر راگرفتند وقصد ربودن همسر مهندس را داشتند، اما موفق نشدند و فرار کردند.

پاشکایت مهندس کرمانی، این۳ نفر باتهام مزاحمت توسط ماموران پاسگاه مرکزی ژاندارمری کرمان دستگیرو با پرونده تنظیمی تحویل دادسرا شدند.

این ۳ مزاحم که محمد حاج‌ملک، محمدعلی آبادی‌و حسن رستمی نام دارند در بازجویی به عمل خود اعتراف کردند.

کارگری درچاه سقوط کرد و کشته شد

کارگر ۳۵ ساله‌ای هنگام کار بداخل چاه سقوط کردو کشته شد.

این کارگر عبدالمجید نام داشتو درکارخانه «ساکا» کار میکرد.

باوقوع حادثه‌یکی ازمسئولین کارخانه به ماموران پاسگاه ژاندارمری مهراباد شمالی‌اطلاع داد، عبدالمجید، هنگامی‌که درداخل چاه فاضلاب کارخانه مشغول کار بود بعلت ریزش چاه درمیان خروار ها خاک مدفون شده است. عبدالمجید توسط کارگران کارخانه اززیر گل و خاک خارج شد و به بیمارستان انتقال یافت، ولی بعلت جراحت وارده فوت شد. علت فوت را پزشک قانونی شکستگی جمجمه و خونریزی داخلی اعلام کرد.

مادری خود را به خطر انداخت و ربایندگان پسرش‌را دستگیر کرد

۳نفر، پسری را در اردبیل ربودند و در بیابان به‌اوتجاوزکردند.

اردبیل ـ خبرنگار اطلاعات

یک زن شجاع اردبیلی که پسر۱۲ ساله‌او را ربوده بودند، خود را به‌پشت تاکسی بار حامل ربایندگان پسرش انداخت، وبا استمداد از مامورین شهربانی، باعث دستگیری رباینده اصلی فرزندش شد.

این زن شبانه‌دست بچنین عمل قهرمانانه زد و پس از دست و پنجه نرم کردن‌ودرگیر شدن باربایندگان فرزندش، باعث دستگیری یکی از آنها شد.

ربایندگان این پسر ۱۲ ساله، که دانش اموزیکی از دبستان های اردبیل است، اورا موقعی که برای خرید ازخانه بیرون آمد، ربودندو با تاکسی بار بصحرا بردند و به وی تجاوز کردند.

راننده تاکسی بار شماره ۹۱۶۱۶ تهران الف که «باقر رهبرسابق» نام دارد، پس ازتجاوز به دانش‌اموز وی را بشهر آورد. مادر که نگران ووحشت زده در پی فرزندش بود، هنگامی کهتاکسی‌بار بمیدان عالی‌قاپو رسید اورا دید.

مادر نگران سراسیمه ولی بی‌واهمه خود رابه‌پشت تاکسی بار انداخت و آنگاه فریاد استمدادسرداد. دراین لحظات‌بچه‌دزدها، مادر دانش‌آموز را از تاکسی پائین انداختند و با سرعت فرار کردند. اتفاقا یکی ازمامورین کلانتری یک اردبیل که صدای مادر بچه را شنیده بود با موتوسیکلت به تعقیب بچه دزد ها پرداخت‌ودستور «ایست» به آنها داد، اما تاکسی بار متوقف نشده،بسوی کوچه «اسماعیل بیک» حرکت کرد. پاسبان گشت،برای متوقف کردن بچه دزدها، مجبور به تیراندازی هوایی شد، اما «باقر» و همدست ودوست او، که اکنون‌فراری است، باز هم بفرار خود ادامه دادند. این بار مامور شهربانی باشلیک سه تیر چرخ های تاکسی‌باررا‌پنچرکرد و راننده وربایند‌ه اصلی دانش آموز را دستگیر کرد.

پرونده این ماجرا تحت رسیدگی ماموران شهربانی است و راننده تاکسی بار اکنون در زندان بسرمیبرد.

★ نام دانش آموز ربوده شده محفوظ نگهداشته شده است.

هشت‌شهر عشق رایک‌مرد گشت!

مرد شصت‌وپنج ساله‌ای‌پس از چهل سال زندگی مشترك با همسرش به هوس افتاد و با هفت زن دیگر ازدواج‌کرد.

همسر این مرد عاشق‌پیشه که «رقیه» نام دارد و ۶۲ساله است‌طی شکایتی‌که‌به‌دادسرای تهران تسلیم کرد، اعلام‌داشت که شوهرم علی‌اکبر ـالف‌که ۶۵ سال دارد و اهل قزوین است، بعد ازچهل سال‌زندگی مشترك مدت چهار سال است که مرا رها کرده و پس از ازدواج با هفت زن شش نفر از آنها را طلاق داده واکنون بازن هفتمش که بیست ساله است‌و حامله می‌باشد، زندگی می‌کند.

شوهر این زن ضمن رد گفته های همسرش به دادیار تحقیق گفت که رقیه خودش از خانه رفته و منهم بازن دیگری ازدواج کرده‌ام. بنابر این کار خلاف شرعی‌نکرده‌ام. دادیار تحقیق پس از بازجوئی از این زن وشوهر پرونده آنها را بعلت تقاضی‌که‌داشت به پاسگاه ژاندارمری قاسم آباد شاهی، پاسگاه حوزه‌محل سکونت آنها فرستاد تا پس‌از تکمیل پرونده بررسی مجدد قرار گیرد.

۳دانش آموز۱۵ساله اهوازی گم‌شدند

اهواز ـ خبرنگار اطلاعات

۳ دانش آموز ۱۵ساله اهوازی در راه مدرسه گم‌شدند.

این سه که بهمن ذالکی، حسین خلیلی وکیامرززمانی نام‌دارند و دانش آموز سال سوم مدرسه راهنمائی ابوریحان اهواز هستند، ساعت ۷بامداد پریروز از خانه های خود بیرون آمدند و باتفاق راهی مدرسه شدند. این سه درراه مدرسه بعلت‌نامعلومی گم‌شده‌اندوتاکنون‌به‌خانه بازنگشته‌اند ماموران آگاهی و انتظامی اهواز بااطلاع از این موضوع‌تلاش وسیعی را برای یافتن گم‌شدگان آغاز کردند.

۳دختر تبریزی از کانون کارآموزی گریختند

تبریز ـ خبرنگار اطلاعات

۳ دختر تبریزی‌که درکانون کارآموزی این شهر نگهداری میشدند با اجرای یک نقشه قبلی‌وفریب نگهبانان ازدیوار کانون بالا رفتند و گریختند. دختران فراری‌فاطمه، مهناز ونازی نام دارند و تلاش ماموران برای دستگیری آنها هنوز به نتیجه نرسیده‌است.

پریروز دو دانش آموزنیز بنام «محمد خیروشر»و ایرج نامدار که ازتهران فرار کرده بودندتوسط ماموران‌شهربانی در تبریز دستگیر و تحویل کانون کار آموزی شدند.

یك کشته و ۲ مجروح

در تصادف کمپرسی‌باسواری یك نفر کشته و دو نفر مجروح شدند.

حادثه ساعت‌ده‌شب سه‌شنبه (پریروز)در۶ کیلومتری‌پاسگاه شهرری، جاده قم بین‌کامیون شماره ۲۲۲۱۳اصفهان‌باسواری ۵۵۶۸۶ اصفهان رخ داد، در این حادثه زنی بنام حاج خانم محسنی که سرنشین اتومبیل سواری بود درگذشت. دونفر سرنشینان اتومبیل سواری به نام ابوالفضل‌و عزیزالله‌محسنی که مجروح شدند به‌بیمارستان انتقال یافتند

۳ نفر در تبریز کشته‌شدند

تبریز ـخبرنگاراطلاعات: در حادثه مختلف درتبریز ۳ نفر کشته شدند.

● در اولین حادثه مرد۴۸ ساله‌ای‌بنام‌زین‌العابدین احمدی هنگام اسب سواری از روی اسب‌بپائین‌افتادوبراثرخونریزی مغزی جانسپرد.

● دومین حادثه براثر واژگون شدن یك چراغ‌خوراك پزی روی داد و زن ۵۰ساله‌ای بنام «شهرت ولی‌زاده» بعلت آتش گرفتن لباسهایش و سوختگی شدید جان خود را از دست داد.

● همچنین‌جوان۲۶ساله‌ای بنام قوچعلی حقی بعلت اعتیاد به‌مواد مخدر در خیابان «ملل متحد» تبریز بزمین افتاد و جانسپرد.

اسفالت و عایق بام تا ده سال ضمانت
تلفن ۲۶۱۳۲۷

مرك موتور سوار و ترك نشین

مشهد ـ موتور سوار جوانی که دوست خودرا برترك موتورنشانده بودو در جاده «سرخس» حرکت می‌کرد بااتومبیل ۴۵۷۵۷ ـمشهد تصادف کرد.

در این حادثه برادر درانی ۲۱ ساله ودوست ۲۰ ساله‌اش محمدعلی جلال‌آبادی کشته شدند.

راننده اتومبیل پس‌از حادثه گریخت.

موتور سوار کشته شد

شهرری ـ اتومبیل سواری ۳۷۷۴۸ تهران ـب در خیابان «ششم بهمن» شهرری موتوسیکلت سواری بنام حسین قوچانی راکه علی‌اولیایی را برترك خود داشت زیر گرفت و هر دورا بشدت مجروح ساخت.

مجروحان حادثه به‌بیمارستان «فیروزآبادی» شهرری انتقال یافتند، اما معالجات در مورد حسین قوچانی موثر واقع نشد، در بیمارستان جان‌سپرد.

محمد دهقان راننده اتومبیل دستگیر شد و جریان حادثه زیر نظر ماموران کلانتری شهرری تحت رسیدگی است. پس از برخورد موتوسیکلت نیز آتش گرفت‌وآتش توسط ماموران آتش‌نشانی شهرری خاموش شد.

سرنشین پیکان کشته شد

کرج ـ طی یك حادثه رانندگی در جاده کرج ـقزوین، یکنفر کشته شد و دونفر آسیب دیدند.

پیکان ۹۱۴۲۷ تهران‌به‌رانندگی «جهانبخش منصوریار» که از قزوین عازم کرج بود، در حصارك کرج با کامیون کمپرسی ۱۵۷۶۷ تهران به‌رانندگی «اکبر فتحی دوست» تصادف کرد. در این حادثه راننده و دو نفر از سرنشینان پیکان به‌اسامی «ریحان منصوری» و بانو قدم جمشیدی مجروح شدند. مجروحان به بیمارستان‌شیروخورشید سرخ کرج‌انتقال یافتند اما «بانو قدم منصوری» بعلت خونریزی زیاد جان‌سپرد.

علت تصادف انحراف به‌چپ از سوی کامیون گزارش شده است راننده کامیون دستگیر شد.

یک باندسازنده‌وتوزیع هروئین در تهران کشف شد

امیر بابالو

موسی بابالو

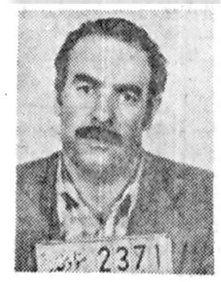

جانعلی ابوالحسنی

اسماعیل بابالو

منوچهر محمدیاری اقدم

هفت نفر که با استفاده از مواد شیمیائی و دستگاه های مخصوص در سی کیلو متری جاده ساوه ـ تهران مرکز هروئین سازی دائر کرده‌بودند توسط ماموران شناسائی و دستگیر شدند.

این عده که هروئین های ساخته شده را در نقاط مختلف توزیع می‌کردندپس ازشناسائی، زیر نظر گرفته شدند و دراولین فرصت، اتومبیل فیات شماره ۱۱۵۵۲ تهران ـ م که رانندگی آنرا شخصی بنام «علی زمانی» بعهده داشت مورد بازرسی‌قرار گرفت و ۵۷ گرم هروئین از اتومبیل وی‌کشف شد. باکشف این مقدار هروئین ماموران خانه «علی زمانی» را نیز مورد بازرسی قرار دادند و از منزل وی ۱۵۰ گرم هروئین بدست آوردند. با کشف هروئین در اتومبیل و خانه علی زمانی‌وی اعتراف کرد که هروئین ها متعلق به شخصی بنام «غلامعلی نعیمی» است و علاوه بر او شخصی بنام امیر بابالو بایک پیکان زرد رنگ‌بشماره ۱۲۱۱۷ قم‌آنها را توزیع می‌کند. بااین اگاهی ماموران امیر را زیرنظر گرفته وبا دستگیری او، موسی بابالو، جانعلی ابو الحسنی و منوچهر محمدیاری اقدم، همکاران دیگر امیرهم دستگیر شدند.

بادستگیری این گروه علی زمانی‌وغلامعلی نعیمی بااستفاده ازیک فرصت با یک پیکان فرار کردند. ماموران به تعقیب‌آنان پرداختنداما درطول راه‌اتومبیل علی زمانی و غلامعلی نعیمی بدلیل سرعت زیاد بابدنه یک پل و تریلری که‌از روی آن‌می‌گذشت برخورد کرد. علی‌و غلامعلی قبل‌از رسیدن ماموران فرار کرده متواری شدند.

ماموران در بازرسی که از اتومبیل آنان بعمل آوردندیک گالن اسید و ۳کیلو ونیم‌مواد شیمیائی کمبرای ساختن‌هروئین مورد مصرف قرارمی‌گیرد کشف کردند.

دستگیر شدگان دربازجوئی به فعالیت خوددر زمینه‌هروئین سازی در شهرک مهدیه، واقع در سی کیلو متری جاده‌تهران ـساوه اعتراف کردندو پرونده آنان روز گذشته به دادرسی نیروهای‌مسلح شاهنشاهی‌تسلیم شد.

در نتیجه منوچهر محمدیاری اقدم، موسی بابالو، جانعلی ابوالحسنی، اسماعیل بابالوو امیر بابالو بازداشت شدند.

در حال حاضر ماموران در پی علی زمانی و غلامعلی نعیمی هستند.

قربانعلی شهبازی فرزند تاج‌ولی ۱۷ ساله اهل‌باقرآباد ورامین ۲۵ روز است خبری از وی نیست هرکس اطلاعی از نامبرده دارد خواهشمند است‌بتلفن ۵۹۰۴۳۰ داخلی۲۱ حسین شهبازی اطلاع دهد.

آـ۲۰۲۵

فوت شدگان

طی ۴۸ ساعت گذشته (در تهران) افراد زیر در حوادث گوناگون فوت شدند.

سید نورالدین حسینی طباطبائی ۷۲ ساله، فرزاد روحانی ۲ روزه، حاج خانم حمزه‌علی‌مقدم ۶۰ ساله، شکوه حسینی۲۵ ساله، محمد ناظمی ۶۰ساله، حسین دباغی ۶۰ ساله، فاطمه صداقتی ۴ماهه، حاج خانم محسنی ۷۵ساله، محمدعباسیان قاسمی ۶۰ ساله، عبدالمجید ۳۵ ساله، محمدگل‌سرخی اصفهانی ۸۷ ساله، محمدرضا سعیدوراد ۳۰ ساله، خدیجه نباتی ۳۵ ساله، علی‌محمدشیری ۴۵ساله، علی فاطمی ۲۵ ساله، کبری خضری ۶۵ ساله، معصومه ترابی ۴ساله، مرتضی ترکاشوند ۱۹ ساله، احمد فیاض واثقی ۳۵ ساله، محمدرضا عباس‌مطلق ۱۷ ساله، احمد جمشیدی ۴۴ ساله، میرزا آقا ذوالقدر ۵۰ ساله، تیمور سلطانی احمدی ۲۲ ساله، ایرج سلطانی ۲۵ ساله، تقی باقرنژاد ۴۰ساله، ابوالقاسم رحیمی ۴ ساله بعلت ضربه مغزی.

منظم پناهی ۱۶ ساله، یدالله قریبگز ۳۲ساله، حسین طرمی ۱۸ ساله، رمضانعلی سباح۲۳ ساله، سفینه دهقان پورجوان ۲۶ ساله بعلت تیرخوردگی،

تقی جلیلی ۱ر۵ ساله خفگی درآب و آمنه مردمی ۳۰ساله سقوط ازبلندی.

سه سال زندان برای تجاوز به دختر

همدان ـیک کارگرتهرانی که در همدان، به دختری تجاوز کرده بود، محکوم به سه‌سال‌حبس جنایی‌درجه یک شد.

وی اصغر احمدی بود، و به یک دختر تجاوزکرده بود.

استخر و سردخانه بامدرنترین دستگاه
ایزوله
با فایبرگلاس وپلی‌استر میشود ۳۰۳۱۳۲

گمشدگان

صاحب عکس جلال امیدوار ۱۳ ساله فرزند علی دانش آموز کلاس‌دوم‌مدرسه‌راهنمائی کورش کبیر دزفول تاریخ ۱۱ر۲ر۳۷ از منزل خارج و تاکنون مراجعه نکرده از کسانی که اطلاعی از وی‌دارند خواهشمند است با تلفن های شماره ۲۹۷۳ و ۲۵۵۵ دزفول تماس حاصل نموده‌وخانواده‌اش را از نگرانی نجات بخشند.

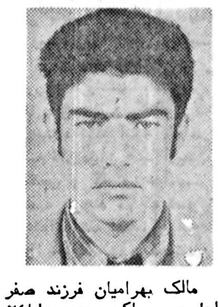

مالک بهرامیان فرزند صفر اهل و ساکن سمیرم علیا۲۴ ساله از تاریخ ۲۰ر۸ر۳۶ از سمیرم جهت امتحان گواهی نامه رانندگی خارج و تاکنون مراجعت نکرده بدینوسیله از کسانی که از نامبرده اطلاعی دارند به نمایندگی روزنامه اطلاعات درشهرضا تلفن‌شماره ۴۳۷۷ اطلاع و خانواده او را از نگرانی نجات دهند.

تبریکات

جناب آقای دکتر رهنوردی

بانهایت مسرت انتصاب شایسته جنابعالی را بسمت استاندار استان یزد از صمیم قلب تبریك عرض‌نموده امید است بیش‌از پیش درخدمت به مردم و میهن موفق و پیروز باشید.

نعمت‌امینی ـ ابراهیم یوسفی

جناب آقای دکتر محمدحسن رهنوردی

انتصاب شایسته شمارا بسمت استانداری یزد تبریك میگویم.

از طرف مخابرات و برق‌کاخ ورزش دوزندهـ طاهری

جناب آقای منوچهر اسدی

انتصاب شایسته آنجناب رابسمت معاونت اداره‌آموزش وپرورش شهرستان رودسر تبریك و تهنیت عرض نموده موفقیت روزافزون آنجناب را ماننده‌همیشه در راه خدمت به میهن و شاهنشاه آریامهر از خداوند متعال خواستارم.

رودسر ـ سردفتر ۷۹ رودسر ـعلی بهنام

جناب آقای دکتر گنجی وزیر محبوب آموزش و پرورش

انتصاب آقای دکتر باستان‌پور را بمقام مدیریت کل امور دانشجویان وزارت علوم صمیمانه تبریك عرض‌می‌نماید.

ابوالقاسم اسدی

سرکار خانم حکیم

انتخاب شمارا بشورای مرکزی تبریك میگویم.

بدری فلسفی

جناب آقای دکتر باستانپور

انتصاب شایسته آنجناب را به‌سمت مشاور عالی وزیر آموزش و پرورش و مدیرکل دفتر گسترش دانشگاهها‌تبریك میگوئیم

محمدقلی بیگی ـ رضامخلباف

جناب آقای بهزاد معمارپور

انتخاب شایسته شمار ابسمت شهردار کرج تبریك میگوئیم.

شرکت کمان. فرهاد صبحی و کورس بابائی

جناب آقای دکتر محمدحسن رهنوردی

انتصاب شمارا بسمت استانداری یزد تبریك میگویم.

محمد حسین کیخا

Iran Tractor manufacturing Co.

آگهی استخدام

کارخانه تراکتور سازی ایران در تبریز جهت تکمیل کادر حسابداری افراد واجد شرایط زیر راباحقوق‌مکفی‌وسایر امکانات رفاهی به همکاری دعوت مینماید.

۱ـ رئیس حسابداری بازرگانی و صنعتی با مدرك تحصیلی لیسانس ـ حسابداری و حداقل ۳ سال سابقه‌کار ۲نفر.

۲ـ حسابدار با مدرك تحصیلی لیسانس حسابداری وحداقل ۲سال سابقه کار۲نفر.

۳ـ کارمند حسابداری بامدرك تحصیلی دیپلم‌و حداقل ۳سال سابقه کار چندنفر.

داوطلبین میتوانند برای کسب اطلاع بیشتربه کارگزینی کارخانه مراجعه و یابا صندوق پستی ۳۱۰ تبریز مکاتبه فرمائید.

کارخانه تراکتور سازی ایران ـ تبریز

پدران ومادران عزیز

بخاطر موفقیت فرزندان خود

درامتحانات:

۱ـ از ایجاد سروصدا و هیاهو در خانه جلوگیری کنید.

۲ـ تا حدامکان از میهمانی دادن در منزل و رفتن به میهمانی با فرزندان خودداری کنید.

۳ـ ساعتهای بیشتری را درخانه و نزد فرزندان خود باشید.

۴ـ مراقب باشید فرزندان به‌اندازه لازم خواب و استراحت داشته باشند.

۵ـ فرزندان را از امتحان نترسانید وبه‌آنها جرئت و دلداری‌لازم رابدهید.

انجمن ملی اولیاء ومربیان ایران

روز دهم خرداد

پول خرید سیگار ۲۴ ساعت خود را بجای دود کردن صرف یك کارخیر بکنید

کمیته ملی مبارزه با سیگار مجله جوانان

جهانگردان ایران‌میتوانندسراسرتابستان‌هرموقع که‌بخواهندبوسیله ۶۰تورتابستانی شرکت لوان‌تور هوائی‌که بهمکاری خطوط مطمئن ومعتبر هواپیمائی جهان وتامین قبلی‌وسائل رفاهی وسرویس های خدماتی هنگام اقامت وگردش داخل‌شهر ها بهمراهی راهنمایان مجرب شهر های‌جالب توریستی قاره‌های:

امریکاـ آسیاـ افریقاـ اروپاـ رابینند

جهت دریافت برنامه مفصل و کامل، هر گونه اطلاعات ورزرو جا بدفترمرکزی میدان فردوسی ـ شرکت‌لوان‌تور هوائی ویا آژانس های‌وردعلاقه‌مراجعه‌نمائید.

تلفن ـ ۳۷۲۰۷۷ ـ ۳۷۲۰۷۶ ـ ۳۷۲۰۷۲ ـ ۳۷۲۰۷۱

مجالس ترحیم

باکمال تاثر وتاسف درگذشت بانوی مغفوره خلدآشیان حاجیه معصومه حدادان زوجه حاج فضل‌الله محمد زمانی آشتیانی را باطلاع دوستان وبستگان می‌رساند مجلس‌ترحیم آن‌مرحومه روز پنجشنبه ۲۱ اردیبهشت جاری (امروز) از ساعت ۵ الی۷ بعداز ظهر در مسجد آشتیانیها و واقع‌درخیابان شهباز ایستگاه ناصری و مجلس زنانه در همان‌روز و ساعت در منزل آن‌مرحومه واقع در فرح‌آباد ژاله انتهای خیابان سوم نیروهوائی اول دهمتری حسینی پلاک ۸۸ برگزار می شود.

حاج فضل‌الله، حاج عبدالله، اصغر، رضا، مهدی، محمود محمد زمانی آشتیانی، حاج اصغر حدادان، حاج شعبان حداد، خانواده‌های‌محمد زمانی،زمانی‌نیکو، رضائی‌آشتیانی، ذکائی، کاظمی، میری، عبدلی، ملکائی، حضرتی،فیض‌آبادی، رجبی، فتحی، محبی، صفائی، سعیدائی دماوندی، مینائی ، هاشمی، دیانت، ایران‌پور وکلیه وابستگان.
آـ۲۰۱۳

اطلاعات- مصیبت وارده را بعموم افراد خانواده های عزادار بویژه بازماندگان آن‌مرحومه تسلیت می‌دهد.

کانون مهندسین ایران

باکمال تاسف درگذشت شادروان حاج یوسف حاج‌قاسمعلی پدر همکار عزیزمان اقای مهندس اسمعیل حاج قاسمعلی عضو هیئت مرکزی کانون مهندسین ایران را باطلاع میرساند. مجلس ترحیم روز جمعه بیست ودوم اردیبهشت از ساعت ۱۰الی۱۲ صبح در مسجدفخرالدوله برگزار خواهد شد.
کانون مهندسین ایران
آـ۳۹۵۲

درگذشت مرحوم حاج‌یوسف حاج قاسمعلی راکه یکی از معتمدین و نیکوکاران خیابان ایران بودند باطلاع میرساند مجلس ختم ازساعت ۱۰تا۱۲ روز جمعه ۲۲ر۲ر۳۷ در مسجد فخرالدوله منعقد خواهد بود.

رئیس انجمن محلی خیابان ایران - دکتر سید عبدالکریم فقیهی شیرازی.
آـ۳۹۵۵

عاش‌سعیدا مات‌سعیدا

پدر مادعوت حق‌را لبیک گفت ،مجلس ترحیم آنمرحوم در روز جمعه ۲۲ر۲ر۳۷ از ساعت ۱۰الی۱۲ صبح در مسجد فخرالدوله منعقد خواهد بود.
ابراهیم قاسمی‌پور- اختر (آزمایش فر) -اسمعیل حاج قاسمعلی - شمسی (فارسی) - قدسی (نوروزی) -احمد حاج قاسمعلی - نیره (شاهی حاج قاسمعلی).
آـ۳۹۵۱

بمناسبت درگذشت شادروان حاج یوسف حاج قاسمعلی مجلس ترحیمی درروز جمعه۲۲ر۲ر۳۷ از ساعت ۱۰ الی۱۲ صبح در مسجد فخرالدوله (دروازه شمیران) منعقد خواهد بود.
خانواده های : حاج قاسمعلی - قاسمی‌پور - زرکش - آزمایش‌فر- فارسی- نوروزی-ماندگار - شاهی- شاکری-خاقانی- صدیق وزیری - اسمعیلی - شکوه - شیخ‌الاسلامی - گورنگ - هادیفر - رفیعی - طلائی - پورشمس - جاویدان - رضائی- محلوجی - نجفی - نامدار - غفاری - استالخو.

اطلاعات - مصیبت وارده را بخانواده های عزادار بویژه بازماندگان آنمرحوم تسلیت میدهد.
آـ۳۹۵٤

بانهایت تاسف درگذشت شادروان آقای بهمن جهانسوز را به اطلاع میرساند.
ختم مردانه وزنانه از ساعت ٤تا٦ بعدازظهر روز شنبه ۲۳ اردیبهشت در خانقاه صفی‌علیشاه برگزار میشود.
هیئت مدیره شرکت تولیدی ایران ماوک
آـ۳۹۸۳ ۱ـ۲

بانهایت تاسف درگذشت شادروان آقای بهمن جهانسوزعضو هیئت مدیره این شرکت را به‌اطلاع میرساند.
ختم مردانه وزنانه از ساعت ٤تا٦ بعد ازظهر روز شنبه۲۳ اردیبهشت در خانقاه صفی‌علیشاه برگزار میشود.
شرکت وارسا (سهامی خاص)
آـ۳۹۸۵ ۱ـ۲

بانهایت تاسف‌درگذشت پدرعزیزمان شادروان بهمن میرزا جهانسوز سرهنگ بازنشسته ارتش را به آگاهی میرساند.
ختم مردانه وزنانه از ساعت ٤تا٦ بعد ازظهر روز شنبه۲۳ اردیبهشت در خانقاه صفی‌علیشاه برگزار میشود.
فرح جهانسوز (خزاعی) - تورج جهانسوز- کاظم خزاعی
آـ۳۹۸۱ ۱ـ۲

با نهایت تاسف درگذشت شادروان بهمن میرزا جهانسوز سرهنگ بازنشسته ارتش را به آگاهی میرساند.
ختم مردانه وزنانه از ساعت ٤تا٦ بعد ازظهر روز شنبه۲۳ اردیبهشت در خانقاه صفی‌علیشاه برگزار میشود.

خانواده‌های جهانسوز- جهانسوزی- جهانبانی- خزاعی - حقایق- شمس- شمس ملک‌آراء - بهمن‌پور- مستوفی- میری - قهرمانی- شرقی- قوامنظامی- اردشیر رکنی- عون‌جزایری- باوند- هنجنی- رادمردان- شیدفر و خانواده‌های وابسته.
آ ۳۹۸۷

اطلاعات - مصیبت وارده را به خانواده‌های عزادار بویژه بازماندگان آنمرحوم تسلیت می‌دهد.

باکمال تاسف درگذشت همسر و پدر بزرگوارمان خلیل‌ابریشمی بزرگ خانواده را باطلاع بستگان و آشنایان میرسانیم. مجلس ختم آنمرحوم روز جمعه ۲۲ اردیبهشت ماه ۳۷ از ساعت ۱۰الی۱۲ صبح در کنیسای اتفاق واقع در خیابان شاهرضا اول خیابان آناتول‌فرانس منعقد است.
ملیحه- نجات‌اله- یداله- عبداله- ایرج- عنایت- سعادت - بهیمه ابریشمی.

خانواده‌های ابریشمی- سنندجی - مشکین‌فام- کالائی - رحیمیان- بروخائی- کوچکزاده- متیان- دیانی- ناصح- حزانی - الیاسی- سموئی- بنونی.
آـ۳۹۳۸

هو ۱۲۱

بانهایت تاسف درگذشت مرحوم مغفور حاج غلامعلی الاکوب را باطلاع دوستان و آشنایان می‌رساند. مجلس ختم مردانه روز شنبه ۲۳ر۲ر۳۷ ازساعت ۵ الی۷ بعدازظهر درمسجد صاحب‌الزمان‌واقع در سلطنت‌آباد خیابان اختیاریه ایستگاه مسجد ومجلس ختم زنانه همانروز و ساعت‌درمنزل آن‌مرحوم منعقد است.

خانوادهای : طلاکوب، مرادی، پیروز، وثوقی،سروری، نصرتی، سرباز، کاظمی، فراهانی‌منش، مطیعی ، طوفانی ، اسلامی، ماندگاریان، رحیمیان، موسوی‌نژاد.
آـ۲۰۸۷

اطلاعات - مصیبت وارده را به خانواده‌های عزادار بویژه بازماندگان آن‌مرحوم تسلیت می‌دهد.

انالله وانالیه راجعون

باانده فراوان درگذشت مادر گرامی‌مان مرحومه مغفوره محترم گوگانی عیال مرحوم حاج‌حبیب گوگانی را به اطلاع بستگان و آشنایان میرساند. مجلس ختم زنانه و مردانه آن مرحومه روز شنبه ۲۳ اردیبهشت ماه از ساعت ۵تا۷ بعداز ظهر در مسجد مجدبرقرار میشود.

دکتر کریم گوگانی ، حسن گوگانی ، حاج خلیل گوگانی، حاج اصغر گوگانی، زکیه گوگانی ، اقدس گوگانی ، اکرم تیوای (گوگانی) ، دکتر حمید گوگانی ، وهاب گوگانی ،احمد تیوای.
آـ٤۰۲۸

بانهایت تاسف و اندوه فراوان درگذشت مرحومه‌مغفوره محترم گوگانی عیال مرحوم حاج حبیب‌گوگانی را باطلاع بستگان و آشنایان میرساند مجلس ختم زنانه و مردانه آن مرحومه روز شنبه ۲۳ اردیبهشت ماه از ساعت ۵تا۷ بعداز ظهر در مسجد مجد برقرار است.

خانواده های : حاج عباس پارسا حق - گوگانی - فخاری - سپهبد ایرج مقدم - سلطان زاده - ناجیان- صدیق فرشیان - دکتر شاهپور جوان امیرخیزی -صالح جم‌محمود امیرماهانی - عباس میرافشار - سلیمان‌پور -تبریزی -رضوی‌لر- نائینی- نیک بخت -مهرک -آزادرنگی - موسمی - مسلم - مرتضوی - شاکی - موید -بهارلو - علویه - اعتمادی -سالک - بذل‌العدید
آـ٤۰۲۹

اطلاعات - مصیبت وارده را بعموم بازماندگان آنمرحوم و خانواده های وابسته تسلیت میدهد.

بانهایت تاسف و تالم درگذشت جوان نیکوکار شادروان حسن عراقی مسئول سپاه دانش شهرستان نطنز را کهدر سانحه اتومبیل بوجود آمده باطلاع دوستان وهمشهریان محترم‌ساکن تهران میرساند مجلس ختم مردانه و زنانه آن مرحوم از ساعت ٤الی٦ بعد ازظهر جمعه ۲۲ اردیبهشت ۲۵۳۷ در مسجد ولی‌عصر واقع در خیابان حشمت‌الدوله منعقد می‌باشد.
باتشریف فرمائی خود روح آن مرحوم را شاد فرمائید.

عراقی - تقی‌زاده - میرابی - پیروزی- عطارزاده -عامری- علیزاده - ترابی - موسوی - میرسادات - نظامی - معمار - دستوری - عسگری - واقفی - عباس‌پور -مهیاری - مقدم - میرترابی - ستوده - فرهنگیان نطنز- درخشان - کشمیری - میرسیدی - دهقان - عظیمی -غفوری - افتخی - و خانواده های وابسته

اطلاعات - مصیبت وارده را بخانواده های عزاداربویژه بازماندگان آنمرحوم تسلیت میدهد.
آـ۲۰٤۵

مجلس ترحیم در شیراز

باکمال تاسف و تاثر درگذشت شادروان محمدکاظم‌طوسی وکیل دادگستری را باستحضار میرساند مجلس ترحیم آن‌مرحوم ازساعت ۱۷تا۱۹ روز یکشنبه ۲٤ اردیبهشت ماه جاری درمسجد سپهسالار شیراز برگزار خواهد شد.

خانواده های طوسی - شهبازی - فروردین - مهاجر - هنربخش - زنوزی- شیروانی- عزه- شهیم- هنری -اعتماد- اعتبار- خانواده های وابسته
آـ۱۲۱۹

اطلاعات - مصیبت وارده را بخانواده های عزادارتسلیت میدهد.

باکمال تاسف درگذشت مرحوم محمود خضرائی را باطلاع کلیه اقوام و آشنایان می‌رساند مجلس ختم زنانه و مردانه روز شنبه ۲۳ اردیبهشت ماه از ساعت ۵ الی ۷ بعد ازظهر در مسجد حاج حسن واقع در خیابان شاهپورخیابان امامزاده منعقد می‌باشد.

خانواده‌های خضرائی، ماهانی، احسانی، رسنگار، نعماء، حافظی، پورتیمور، امینی، اسفندیاری، امیر مکری ، عراقی، سنکدار، بیطرفان، شیرافکن، رجبی، مجیدی، علاقمند ، دکتر کاظمینی، گل، قاسمیان، ارشادی، امیرحسینی، عزتی.
آـ۲۰٦۲

اطلاعات - مصیبت وارده را به خانواده‌های عزادار بویژه بازماندگان تسلیت می‌دهد.

باکمال تاسف و تاثردرگذشت نابهنگام جوان فقید مرحوم سید عباس رئیسیان رابااطلاع همه دوستان و آشنایان میرساند مجلس ترحیم آن مرحوم از ساعت ۹الی۱۱ صبح روز جمعه۲۲ اردیبهشت جاری درمسجد حاج طالب‌زاده رودسر منعقد خواهد بود.

خانواده رئیسیان و بستگان
آـ۱۲۱۷

اطلاعات - ببازماندگان‌آنمرحوم‌تسلیت میدهد.

خانوادهای وحید صفا، ایثاری، تاجبخش ، تهرانی ، امیر خسرو ، حسین‌زاده.
فوت جانگداز مرحوم مغفور حاجی علیجان لنکری را بکلیه بازماندگان بخصوص همسر وفرزندان برومندآنمرحوم تسلیت عرض نموده وبدین مناسبت مجلس ختم در مسجد جعفر طیار خیابان بوذرجمهری جدید تکیه حمام خانم‌ازساعت ۵ الی۷ بعداز ظهر روز یکشنبه ۲٤ر۲ر۳۷ منعقد میباشد.
آـ٤۱۱۳

اطلاعات - مصیبت وارده را به خانواده‌های عزادار بویژه بازماندگان آن‌مرحوم تسلیت می‌دهد.

یادبود

چون روز شنبه ۲۳ر۲ر۲۵۳۷ مصادف با چهلمین روز درگذشت‌مرحوم حاج بابا علی سیف می‌باشدبنابراین مراسمی در ساعت۱۸درمنزل آن مرحوم واقع در خیابان فرح‌جنوبی مقابل پمپ بنزین کوی نیکان پلاک۲۱ منعقد می‌گردد.
خانواده سیف
آـ۲۰٦۹

حکایت شب هجران نه‌آن حکایتهاست
که شمه‌ای زبیانش بصد رساله برآید.
روز شنبه ۲۳ اردیبهشت ماه جاری ۱۱ سال از درگذشت جانسوز ستوان یکم خلبان کیومرث صفرپور میگذرد و غنچه وجودش‌ناشکفته پرپرشد. ماز دوریش چون شمع میسوزیم و اشک برمزارش میریزیم.
مادر و برادر داغدیده
آـ۲۰٤۳

سرکار خانم نهضت‌الملوک سام
ما کارکنان دبستان جلوه دانش شماره یک درگذشت برادر گرامیتان را تسلیت گفته و همگی خود را در غم شما شریک می‌دانیم.
ایروانی، اسماعیلی، پرنیان‌فر، سجادی، امیر مختاری، اسکندری، بروجردی، راهنورد، فخیمی،مهدوی، میرسعیدی، فرجادی، شهبازی، سروش، داودی، شاه صاحبی، قدیمی، اطمینان، طاهری، ذوالفقاری، اکبری.
آـ٤۱۰۷

جناب آقای مهندس تقی توکلی وزیرمحترم نیرو
مصیبت وارده را بجنابعالی و خانواده محترم توکلی خصوصا دوستان گرامم جناب آقایان مهندس عباس و مهندس رحیم توکلی تسلیت عرض نموده و درغم بزرگ شما شریک‌هستم.
شیراز - فیروز ختائی
آـ۱۲۲۰

جناب آقای احمد اعطا
مصیبت وارده را تسلیت می‌گوییم وخود را درغم شما و خانواده محترمتان شریک می‌دانم.
علی‌اکبر عبداللهی
آـ٤٤۰۹٦

جناب آقای مهدی ایمنی
باکمال تاسف مصیبت وارده را تسلیت عرض نموده سلامت وبقای عمر جنابعالی و خانواده محترم را از درگاه ایزدمتعال مسئلت مینمایند.
شرکت های نمود - بلتک - سیرالوکس و پخش‌اکباتان
آـ٤٤۰۹۷

جناب آقای غلامعلی توتونچیان
درگذشت برادر گرامیتان را تسلیت عرض می‌نمایم.
مدیر چاپخانه مطبوعات - محمود سعادت
آـ۲۰۸۳

جناب آقای حمید کیمیائی
بانهایت تاسف مصیبت وارده را بهجنابعالی و دیگر بازماندگان ان مرحومه تسلیت عرض می‌نمائیم.
شرکت توازن با مسئولیت محدود
آـ۲۰۳۹

جناب آقای مهندس تقی توکلی وزیرمحترم نیرو
کارکنان کارخانه کنتورسازی ایران درگذشت برادر گرامیتان را بجنابعالی و خانواده محترم توکلی تسلیت عرض‌مینماید.
عباس گردانیفر
آـ٤۰۲۷

دوست عزیزآقای امیرحسین اسفندیاری
باتاسف و تالم فوت ناگهانی پدر گرامیتان را بشما و خانواده محترم تسلیت عرض مینماید.
ابوالفضل شورابی
آـ٤۰۲٤

خانواده محترم نورزاده
بانهایت تاثر درگذشت ناگهانی آقای یوسف نورزاد را تسلیت میگوئیم.
کارکنان اداره طرح هاو بررسی های کشاورزی گرگان.
آـ۱۲۰۹

سرکار خانم ثریا و آقایان عباس وجواد توکلی
تسلیت و همدردی اینجانب را در بزرگترین مصیبت وارده بپذیرید.
رفسنجان - محمد فارسی
آـ۱۲۱۰

سرکار خانم فاطمه روغنیان
کارکنان شرکت سهامی آلومینیوم درگذشت مادر گرامیتان را تسلیت عرض نموده بقای عمر آن همکار عزیز وخانواده محترم را ازدرگاه خداوند متعال مسئلت دارند.
شرکت سهامی آلومینیوم ایران
آـ۱۱۸۹

آقایان مصطفی، امیر و محمود ذرمپرور
با نهایت تاسف وتاثر مصیبت وارده را بشما وخانواده گرامی تسلیت میگوئیم و برای شما و سایر بازماندگان شکیبائی وبقای عمر مسئلت می‌نمائیم.
بندرعباس - ثریا و کیومرث دولتشاهی
آـ۱۱۸۸

جناب آقای مهندس حسین طباطبائی و بانو
مصیبت وارده را ازصمیم قلب تسلیت می‌گوییم.
حسین عربی
آـ۳۹٦۱

جناب آقای علی اصغر زندی بنکدار
مصیبت وارده را به جنابعالی وفامیل محترم تسلیت می گوئیم.
اعضاء هیئت علمی مدرسه عالی بازرگانی
آـ۲۰۰۳

جناب آقای مهدی امینی
با کمال تاسف وتاثر درگذشت سرهنگ علی اصغرعرب را بهجنابعالی تسلیت میگوئیم.
شرکت سهامی نوسازی وعمران تهران
آـ۳۹٦۰

جناب آقای علی اصغر زندی بنکدار
مصیبت وارده را به جنابعالی وفامیل محترم تسلیت می گوئیم.
گروه علوم و فنون بازرگانی
آـ۲۰۰۳

جمعیت شیر و خورشید سرخ آمل
درگذشت آقای داود ناصح همکار خود و برادر بزرگوار آقای احمد ناصح ریاست بانک سپه شعبه بندرعباس و پدر ارجمند آقای بیژن ناصح رابه‌بازماندگان آن مرحوم تسلیت گفته صبر و شکیبائی خاندان محترم را از خدای بزرگ مسئلت‌دارد.
آـ۱۲۱٦

جناب آقای مهندس طباطبائی و سرکارخانم ایازی
مصیبت وارده را صمیمانه تسلیت عرض نموده وبقای عمر شما وشادی روح آن مرحومه را از خداوند بزرگ مسئلت می‌نماید.
مهندس هزاوه
آـ٤۰۹۸

جناب آقای مرتضی صادقی
با نهایت اندوه وتاثر درگذشت مادر گرامیتان‌را صمیمانه تسلیت گفته بقاء وسلامت جنابعالی وفامیل محترم را مسئلت می نمایم.
اکبر استکانچی
آـ۲۰۸۵

تسلیت

گروه پزشکان وکارمندان بیمارستان و زایشگاه پاسارگاد
مصیبت وارده را بجناب آقای دکتر بیوک اسکندری و خانواده محترم تسلیت می‌گویند.
آـ٤۰۱٤

جناب آقای حمید وعلی‌کیمیائی
مصیبت وارده را بهخانواده های‌محترم کیمیائی وبازماندگان آن مرحومه تسلیت عرض مینماید.
مرتضی تهرانی مقدم
آـ۲۰۳۷

دوست محترم جناب آقای مهندس محسن نورزاد
بانهایت تاثر و تاسف مصیبت وارده را بجنابعالی و خاندان محترم نورزاد تسلیت عرض می‌نماید.
محمد یوسف نیازی
آـ۱۲۱۵

جناب آقای توکلی مقام معظم وزارت نیرو
مصیبت وارده را به جنابعالی و خانواده محترم تسلیت عرض می‌نمایم.
اسفندیار مدیری اعظمی
آـ۱۲۰٤

جناب آقای جهانسوز مدیر عامل محترم شرکت ایران بلوک
با تاسف واندوه فراوان درگذشت پدر گرامیتان را بشما و خانواده‌های محترم جهانسوز تسلیت گفته برای کلیه بازماندگان صبر و شکیبائی آرزو میکنم.
قاسم‌آباد گیلان- شرکت ایران بلوک- مقیمی
آـ۱۲۰۳

جنابان آقایان مهندس علیقلی سرآمد و مهندس‌فیروزسرآمد
بانهایت‌تاثر وتاسف مصیبت‌وارده‌را تسلیت عرض‌مینمائیم.
محمد علی شارمهد - سیروس محسنین.
آـ۲۰۲۳

همکار گرامی آقای مهندس حاج قاسمعلی
مصیبت وارده را بهجنابعالی و خانواده محترم تسلیت عرض مینمائیم.
مهستی مقدم- مینا مقدم- قدسی جوانفر- مصلحی- سیف‌الهی- اصلانی- امینی- کاظمی- فتورمچی- فلاح- سیاسی- باباحاجی - سیف‌اله‌زاده- فرزامفر- محمود شهریاری- خسروانی- ارومچی- نورائی.
آـ۲۰۳۳

جناب آقای حاج علی مشهوری
با نهایت تاسف وتالم وابراز همدردی مصیبت وارده رابه‌جنابعالی وخانواده‌های مشهوری تسلیت عرض مینمائیم
ابوالفضل رمزی گرکانی و بانو
آـ۲۰۷۵

جناب آقای حاج کاظم حنانی و حاجی احمد حنانی
باانده فراوان درگذشت ناگهانی شادروان مادر گرامیتان را به آن خانواده ارجمند و داغدار وکلیه دوستان تسلیت عرض‌نموده‌وبقای‌عمر بازماندگان‌رااز‌خداوند متعال‌آرزومندم.
تهران گیلانتور - صفر صمندانی
آـ۲۰٦۵

جناب آقای تقی توکلی وزیر محترم نیرو
ضایعه اسف‌انگیز درگذشت برادر گرامیتان را صمیمانه تسلیت گفته بقاء و سعادت آنجناب و خانواده محترم را آرزو دارد.
منوچهر فرمان آراء
آـ۳۹٤۲

آقای حسینقلی یوسفی مراد شجاعی فرد
باکمال تاسف و قلبی اندوهناک مصیبت وارده را از صمیم قلب تسلیت عرض نموده واز خداوند برای کلیه بازماندگان صبر جمیل آرزو می‌نمائیم.
محمد رضا اصغری عراقچیان گلروئی
آـ٤۱۳٦

سرکار خانم صدیقه گنجی‌زاده میاندوآبی
بانهایت تاسف وقلبی اندوهناک مصیبت وارده را از صمیم قلب بشما تسلیت عرض نموده واز خدای بزرگ برای سایر بازماندگان صبر وشکیبائی آرزو می‌نمائیم.
مهنوش، زیبا، روح‌انگیز، فهیمه، میراثی ، معصومه، شهلا، شهره، منصوره.
آـ٤۱۳۷

با نهایت تاسف درگذشت آقای حاج اسد توکلی‌را بکلیه بازماندگان آن مرحوم بهویژه جناب آقای حاجی مصطفی توکلی عضو هیئت مدیره پخش شرکت ایران تسلیت عرض می نماید.
هیئت مدیره شرکت تعاونی
عطاران و سقط‌فروشان تهران
آ ٤۱۱۰

جناب آقای محمد ایناناو ظفری
مصیبت وارده را تسلیت عرض نموده خودرا در غم شما شریک می‌داریم.
محمدپور، فلاح، آتش‌نفس، خانلر، عاطفی ، یمینی ، عصار، تاجیک، پیروزی، چرخیران، جعفری،افشار، امیرانی، نی‌جی، هدایتی.
آـ٤۱۱۱

جناب آقای دکتر مظفر نامی
مصیبت وارده را به جنابعالی و خاندان محترم تسلیت می گوید
ازطرف زمین‌شناسان نفت جنوب- همایون مطیعی
آـ۱۲۲۹

جناب آقای مهندس دولتشاهی معاون سازمان عمران کیش و همکار محترم آقای نجات‌اله خیرخواه
مصیبت واردرا تسلیت عرض می‌نماید.
انجمن شهرستان کرج
آـ۱۲۲۸

آقای جهانگیر نارائی سمنانی عطائی‌پور
بدینوسیله مصیبت وارده را درنهایت صمیمیت‌بجنابعالی تسلیت عرض نموده واز خداوند متعال دوام وبقاء عمربرای کلیه بازماندگان طالبیم.
بهمن میرزا کریمیان نوروزی، ولی‌اله نائینی، پرویززاده.
آـ۱۱۳۸

آقای بهمن میرزابکیان رحمت‌الهی‌زاده
مصیبت وارده را از صمیم قلب بجنابعالی تسلیت گفته واز خدای بزرگ برای سایر فامیل محترمتان آرزوی صبر جمیل را می‌نمائیم.
محمد جواد افشین زهرائی‌زاده و بانو
آـ٤۱۳۹

سرکار خانم شهره میرزا علی ابراهیم پوریان
بانهایت تاسف مصیبت وارده را بشما از صمیم قلب تسلیت گفته امید است که ماراً درغم واندوه خود شریک و سهیم بدانید.
طاهره زمردی عابدینی‌زاده، حمیرا فردوس‌بابائیان‌پور.
آـ٤۱٤۰

خانواده محترم مدی
مارا نیز در مصیبت از دست دادن دوست و سرورعزیزمان مرحوم حسین مدی شریک بدانید خداوند روح نازنینش راشاد وقرین رحمت فرماید.
از طرف کارکنان شرکت ساختمانی اردیش- هوشنگ و مهدی علی عسگری
آـ٤۰٦٦

جنابان آقایان اسماعیل- محسن و سیاوش نورزاد
درگذشت مهندس یوسف نورزاد را بشما و همسر داغدیده آنمرحوم تسلیت عرض مینمایم.
محرم دوستی
آـ۲۰۵۷

جناب آقای اسماعیل نورزاد
مصیبت وارده را بشما و خانواده محترم تسلیت عرض مینمائیم.
جلیلی و کلیه کارکنان انبار توشه راه‌آهن تهران
آـ۲۰۵۵

سپاسگزاری

بدینوسیله از سروران ارجمند قضات ووکلای محترم دادگستری و افسران شهربانی و مهندسین و کارمندان اداره کشاورزی وانجمن استان‌و شیر و خورشید سرخ دانشگاهیان وپزشکان محترم و بازرگانان و کلیه دوستان و آشنایان کمبا تشکیل وشرکت درمجالس ترحیم در تبریز و سراب ویا باارسال تلگراف و نامه با خانواده اکرمی درمورد درگذشت شادروان ایازاکرمی بزرگ خاندان ابراز لطف وهمدردی فرموده‌اند سپاس‌گذاری‌مینمائیم و چنانچه بعلت تالمات روحی موفق بعرض تشکر حضوری نشده‌ایم امید عفو و بخشایش داریم.
تبریز - ازطرف خانواده اکرمی منوچهر اکرمی وکیل‌دادگستری
آـ ۱۲۱۸

بدینوسیله ازسرورانگرامی که در مراسم تشییع - تدفین- ترحیم و شب هفت همسر عزیزم شادروان امیر تورج دولتشاهی شرکت فرموده ویا بوسیله روزنامه و تلگراف و تلفن همدردی های تسلی بخش‌خود را ابراز فرموده‌اند صمیمانه سپاسگزاری می‌نمایم.
ملیحه دولتشاهی
آـ۲۰۷۷

مراتب تشکر و سپاسگزاری خود را حضور سروران گرامی ، آشنایان ، دوستان و بستگان و همکاران ارجمند که درغم از دست دادن پدر عزیزمان بوسیله تلگراف و تلفن و درج آگهی و تشریف فرمائی درمراسم باما همدردی فرموده‌اند تقدیم میداریم‌وبرای همه‌ازدرگاه خداوند متعال آرزوی سلامتی وسعادت داریم.
خانواده های : کشاورز. بهبهانیان. گرمرودی . تقوی‌و فامیلهای وابسته
آـ٤۰۷۳

جناب آقای دکتر مسعود اهری
ریاست هیئت مدیره و مدیر عامل‌محترم بانک رهنی ایران
ضمن سپاسگزاری فراوان از عنایت و محبت فوق‌العاده آنجناب در واقعه اسفناگیز درگذشت پدر عزیزمان برای‌آنجناب و خاندان جلیل واعضای محترم هیئت مدیره آرزوی سلامتی وسعادت داریم.
خانواده کشاورز و فامیلهای‌وابسته
آـ٤۰۷۲

مجالس وعظ وسوگواری

هیئت انصارالحجة

(عجل‌... تعالی فرجه)
جلسه صبح جمعه ۲۲ اردیبهشت جاده قدیم شمیران قلهک خیابان دولت کوچه لاجوردی منزل آقای حاج‌عباس شریفی منعقد میگردد.
عصر جمعه ۲۲ اردیبهشت حضرت عبدالعظیم (ع)مسجد خاتم‌النبین (ص)

در حسینیه آقاسید هاشم

شب های جمعه همه هفته بعد از نماز مغرب و عشاء درس تفسیر کلام‌اللمجید توسط دانشمند گرامی و مولف شهیر جنب آقای عمادزاده در حسینیه آقاسید هاشم واقع در خیابان شاه آباد کوچه ظهیرالاسلام دایر میباشد.صبح های جمعه قبل از ظهر نیز مجلس تفسیر و بحث معارف اسلامی در محل نامبرده توسط معظم‌له منعقد میباشد.

فاطمه بضعته منی

بمناسبت فرا رسیدن ایام سوگواری ملکه انبیاء مجلسی‌در محل حسینیه محبان‌الزهرا واقع در فرح شمالی تشکیل‌می گردد و از ساعت ۵ الی ٦ بعداز ظهر جناب آقای حبیبی واعظ در پیرامون حالات‌آن حضرت سخنرانی مینمایند واز ۷الی ۸ در مکتب محبان الحسین واقع در مجیدیه و تمام شب های جمعه در حسینیه متوسلین به موسی‌بن جعفر (ع) واقع در سی متری نارمک از ساعت ۹الی ۱۰ ودرحسینیه سامنی ها از ساعت۱۰الی ۱۱ بترتیب‌در پیرامون آیاتی‌چند درتفسیر کلام‌الله مجید سخنرانی مینمایند.

حسینیه بنی فاطمه

درس عقاید اسلامی در حسینیه بنی‌فاطمه

جلسات ارزنده شب های جمعه‌در سالن بزرگ‌تابستانی حسینیه بنی‌فاطمه شروع شد و دانشمند معظم آقای دکتر حشمت‌الله مقصودی تحت عنوان (جهت اندیشه های‌مذهبی معاصر) ازساعت ۷ر۵ الی ۸ر۵ بعد ازظهر بحث میفرمایند و از ساعت ۹الی ۱۰ دانشمند گرامی حاج سید حسن شجاعی از حوزه علمیه قم سخنرانی مینمایند.
آدرس حسینیه : سرچشمه اول امیرکبیر تلفن۳٦۱٤٦٦

مجمع دین و دانش

برنامه مجمع دین ودانش در صبح روز جمعه(فردا) بشرح زیر خواهد بود:
۱- از ساعت ۹ـ۱۱ کلاس تعلیم قرآن برای مبتدی‌ها
۲- از ساعت ۹ـ۱۰ کلاس صرف و نحو عربی و از ساعت ۱۰ـ۱۱ تفسیر قرآن مجید
۳- از ساعت ۹ـ۱۱کلاس‌تعلیم قرآن با تجویدوصوت
٤- از ساعت ۱۱ونیم الی ۱۲ونیم درس اصول‌عقاید اسلامی با پلی‌کپی توسط استاد عالیقدر حوزه علمیه قم جناب‌آقای شیخ جعفر سبحانی و پاسخ به سئوالات مذهبی
نشانی : مسجد امام حسین علیه‌السلام میدان شهناز

روش بیمه کارمندان بخش خصوصی تغییر کرد

ده ها هزار نفر از کارکنان و کارمندان مشمول قانون حمایت کارمندان‌در برابراثرات ناشی از پیری‌و از کارافتادگی در انتخاب روش بیمه درمانی آزاد شدند .

براساس تصمیم سازمان تامین خدمات درمانی‌کارکنان و کارمندان بخش خصوصی که مشمول قانون حمایت کارمندان هستند از این پس در انتخاب روش های‌درمانی مستقیم و غیر مستقیم آزاد خواهند بود .

این قبیل‌بیمه شدگان‌و افراد خانواده آنهادر صورت‌بیماری یا مصدوم شدن براثرحوادث میتوانند از خدمات پزشکی که‌بعهده سازمان تامین‌خدمات درمانی است و شامل کلیه اقدامات درمانی ،سرپائی ، بیمارستان تحویل دارو می‌باشد استفاده نمایند .

براساس مقررات مزبوربیمه شدگان میتوانند هم ازروش مستقیم که مراجعه به پزشک و درمانگاه ـ بیمارستان های متعلق به سازمان است استفاده کنند و هم آنکه حق‌خواهند داشت ازروش غیر مستقیم که براساس آن‌در انتخاب‌پزشک درمانگاه ـ بیمارستان آزادی عمل دارند بهره‌مند شوند .

در روش‌مستقیم بیمه‌شدگان برای برخورداری از خدمات درمانی حق مشارکت در بیمه پرداخت نخواهند کرد ولی در روش غیر مستقیم باید حق مشارکت در بیمه را پرداخت کند .

طبق قانون تامین اجتماعی موسسات‌مشمول قانون‌حمایت کارمندان دربرابر اثرات ناشی از پیری و از کار افتادگی موظف‌اند حق‌بیمه درمانی‌سهم خود و بیمه شده را که تابع ضوابط و مقررات‌بیمه خدمات درمانی است کسرو به‌صندوق تامین اجتماعی واریز کنند .

نحوه نظارت بر انتخابات تغییر میکند

براساس لایحه جدیدی که برای تصویب تقدیم مجلس‌شده است نحوه نظارت برانتخابات دگرگون می‌شودو بجای‌انجمن نظارت یک هیئت اجرائی کار نظارت بر اخذ رای را انجام می‌دهد .

در قانون فعلی این اختیار به انجمن نظارت که متشکل از علماء ، اعیان ، ملاکین ،تجار، زارعین ، اصناف و معتمدین محلی است داده شده استولی درلایحه جدید این اختیار به هیئت اجرائی که بسریاست فرماندارو عضویت رئیس‌آموزش وپرورش، رئیس بهداری ، رئیس ثبت احوال و ۳ نفر معتمدمحل تشکیل‌می‌شودسپرده شده است .

همچنین در لایحه جدید ، انجمن نظارت ، بجای نظارت‌بر انتخابات، کار شمارش آراء را بعهده می‌گیرد .

در ضمن نامزدهای نمایندگی میتوانند برای انجام‌مسافرت‌های خود از بلیط راه‌آهن‌و هواپیما بقیمت نیمه بها استفاده نمایند وهزینه تبلیغات آنان که از طریق وسائل ارتباط جمعی به عمل می‌آید معادل هزینه‌آگهی های دولتی دریافت خواهدشد.

درقانون فعلی فرماندار محل بمحض وصول دستور وزارت کشور کمیسیونی مرکب ازعضو ورئیس مالی ترین دادگاه محل و رئیس انجمن شهر تشکیل میدهد و این کمیسیون (۲۴) نفر از طبقات ششگانه (علماء، ملاکین ، تجار ، زارعین ، اصناف و ۱۲ نفر ازمعتمدین اهل‌محل) راکه دارای شرایط انتخاب کردن باشند معین‌میکند تا از طرف فرماندار دعوت شوند.

ولی در لایحه جدید قانون انتخابات پیش‌بینی شده استکه پس‌از وصول دستور وزارت کشور، درمرکزهرحوزه‌انتخابیه فرماندار و درمراکز سایربخش های تابعه بخشداران از اعضا هیئت اجرائی انتخابات بنحوی دعوت کنند کسه روز پس از وصول دستور وزارت کشور اولین جلسه‌هیئت اجرائی‌مذکور درمحل‌فرمانداری‌و بابخشداری تشکیل گردد .

هیئت اجرائی انتخابات ،در مراکز حوزه انتخابیه به ریاست فرماندار و عضویت رئیس آموزش و پرورش ، رئیس بهداری ، رئیس ثبت احوال‌و سه نفر معتمد محل بانتخاب بقیه اعضای هیئت و درمراکز بخش ها ، به ریاست بخشدار و عضویت مسئولان بهداری ، آموزش و پرورش‌و ثبت احوال وسه نفر معتمد محل و بقیه اعضای هیئت تشکیل میگردد.

از خیر خانه گذشتیم پولمان را پس بدهید

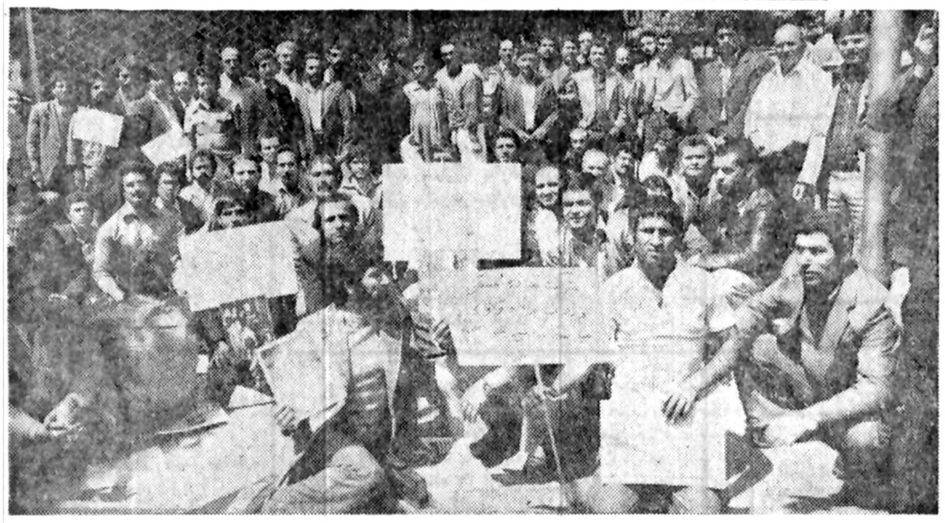

پیش از ظهر دیروز اعضای شرکت تعاونی مسکن‌وزارت راه و ترابری و موسسات وابسته‌به‌آن ضمن اجتماعی درمقابل این وزارتخانه در خیابان فیشرآباد خواستار رسیدگی‌به‌عدم فعالیت‌اعضای هیات مدیره شرکت تعاونی مسکن وزارت راه و ترابری شدند و گفتند .

شرکت‌تعاونی مسکن وزارت راه و ترابری تاکنون برای ایجاد واحد های مسکونی جهت اعضای خود اقدامی نکرده است .

اعضای‌شرکت تعاونی‌وزارت راه و ترابری روی پلاکات هائی که همراه خود داشتند ، نوشته بودند پول‌هائی که تاکنون بشرکت تعاونی مسکن پرداخته‌اند ، به آنها پس داده شود .

یکی ازکارکنان وزارت راه و ترابری در این مورد به خبرنگار ما گفت :

پس از تشکیل شرکت‌تعاونی مسکن وزارت راه وترابری از ۳ سال قبل اعضای این شرکت بین یکهزار تومان‌تا ۲۰هزار تومان برای‌صاحب خانه شدن بشرکت تعاونی پرداخته‌اند ولی تاکنون هیچگونه اقدامی برای‌خانه سازی جهت اعضا از سوی شرکت بعمل نیامده است و بهمین علت نیز اعضای شرکت تعاونی ازخیر خانه‌دارشدن‌گذشته‌اندو ازوزارت راه و ترابری می خواهند که اقداماتی بعمل آورد تا شرکت‌تعاونی پولهای آنهارا پس‌دهدامروزهمچنین‌گفته‌شد مقامات وزارت راه وترابری قول رسیدگی باین امر را به اعضای شرکت تعاونی‌مسکن داده‌اند .

با ایجاد یك مجتمع آموزشی با هزینه قریب‌به سیصد میلیون ریال در تبریز

نیکوکاران آذربایجان، به‌مشارکت‌وسیع در نهضت «ایجاد بناهای آموزشی» آغاز میکنند

یك مجتمع آموزشی شامل کودکستان ، دو دبستان ، دو دبیرستان‌و آموزشگاه بهیاری، در چهارچوب نهضت ایجادبنا های آموزشی ، ورزشی و فرهنگی ،در تبریز احداث می‌شود .در گزارشی که ازسوی کمیته جنبش ملی نیکوکاری تبریز به همایش سوم در اصفهان داده شد ، ضمن اعلام این مطلب ، گفته شد که‌این مجتمع در زمینی بمساحت ۱۹ هزار متر ایجاد میشود و این، طلیعه مشارکت نیکوکاران آذربایجان ، در نهضت مقدسی است که با هدف گسترش دانش و فرهنگ‌و تاسیس‌مدرسه در روستا ها و شهر ها، باپیام والاحضرت شاهدخت اشرف پهلوی در سراسر مملکت‌آغاز شده است .

در باره هزینه این‌مجتمع، و همچنین امور اجرائی و ساختمانی طرح، رئیس کمیته جنبش ملی نیکوکاری تبریزدر پاسخ یك پرسش اظهارداشت: « هزینه کل مجتمع حدود سیصد میلیون ریال برآورد شده و تصمیم براین است که قسمتی از مجتمع ، شامل کودکستان ، یك دبستان ویك دبیرستان ، بانضمام کلیه تاسیسات مربوط ، ظرف یك سال آینده باتمام برسد و قسمت دیگر متعاقبا مورد بهره برداری قرار گیرد .

آگهی استخدام

بانك ملی ایران یکنفر مترجم زبان ایتالیائی، یکنفر مترجم زبان فرانسه ،یکنفر مترجم زبان عربی ویك نفر ماشین نویس آلمانی وایتالیائی‌از طریق امتحان استخدام مینماید .

داوطلبان میتوانند تا پایان وقت اداری روز ۳۱ اردیبهشت ماه ۲۵۳۷ تقاضای خود رابایـن بانك تسلیم‌ویاباپست سفارشی به‌اداره‌کارگزینی این بانك ارسال دارند.

۱ـ۲ بانك ملی‌ایران

در کمیته ملی حمایت از‌مصرف‌کننده‌اعلام شد

قیمت لاستیک ۲ برابر شده

کمیته ملی حمایت از مصرف کننده ضمن ارسال گزارشی از بررسی در بورس لاستیک بوزارت بازرگانی ، از این وزارتخانه خواست تا مقررات دست وپا گیر و انحصار ساز را کناربگذارد و همچنین بامرکزکنترل و رسیدگی بقیمتهاو نحوه‌توزیع لاستیک توجه بیشتری‌سود تا حقوق مصرف کننده دستخوش طمع‌و سودجوئی عده‌ای معدودی نشود .

ترقی‌قیمت‌ها

کمیته می اعلام کرد به علت ترقی زیاد قیمت‌لاستیک های اتومبیل که در بعضی انواع ان تادوبرابر رسیده، ۵۰ نفر از اعضاء صنف فروشندگان لاستیک و هیئت مدیره انهادرکمیته‌ملی‌حمایت ازمصرف کننده‌ضمن‌گفتگوئی بانایب رئیس کمیته ملی و اعضاء کمیته بنیادی مبارزه با گرانفروشی‌اظهارداشتند:

ترقی قیمت به خصوص در بعضی از انواع لاستیک های وارداتی صحیح است ولی گناه ان بگردن خرده فروش نیست و مافقط ۷ در صد در این کار سودداریم

اگر قیمت‌گران شده بدلیل ان است که واردات وبازار لاستیک در دست چند نفر انحصار شده و انها هستند که با ایجاد کمبودمصنوعی و خودداری ازتوزیع‌صحیح بازار سیاه ایجاد میکند و لاستیک را بدون فاکتور یا با فاکتورو دریافت‌وجه‌اضافی بما میدهند و هرکس‌اعتراض داشته باشد از دریافت جنس و کاسبی محروم میگردد

اگر واردات لاستیک‌ازاد اعلام شده چرا صدوراجازه موکول بموافقت‌اتحادیه‌وارد کنندگان‌و ابسته‌باطاق‌بازرگانی و صنایع و معادن یعنی‌همان چند نفر انحصارگر شده است و چرابه‌اعضاء صنف که اتحادیه داریم اجازه‌داده نمیشود که بسهم خود برای واردات اقدام کنیم و در این کار واسطه ها را کنار بگذاریم .

این گروه گفتنداگردولت برای کم شدن فاصله‌تولیدو مصرف به اتحادیه ها و شرکت های تعاونی ان ها لااقل درجه یک وارد کننده اجازه ورود لاستیک بدهد رقابت ازادمابا واردکنندگان موجب کاهش قیمت وبسود مصرف کننده خواهد بود.

سفیر شوروی در پاکستان مصاحبه تهدید آمیز را تکذیب کرد

بدنبال ۲۴ ساعت تعجب و بحث های داغ در محافل دیپلماتیک تهران دیشب خبر رسید که مصاحبه سفیر شوروی در پاکستان و تهدید دولت‌شوروی‌از دهان‌سفیرش در پاکستان جعلی بوده‌است

خبر مصاحبه ابتدا از طرف بی‌بی‌سی منتشر شداین رادیو دیشب نیز اطلاع‌داد : سمروز پس از آنکه یک هفته نامه اردو زبان در لاهور مطلبی انتشار داده و مدعی شده بود که مصاحبه سفیر کبیرشوروی در پاکستان با سردبیر این‌هفته نامه انجام شده دفتر مطبوعاتی سفارت شوروی ضمن انتشار بیانیه‌ای از طرف سفیر مصاحبه مزبور را تکذیب کرده است دفتر مطبوعاتی اعلام کرده است که آقای‌سفیر نه‌باکسی مصاحبه کرده و نه بیانیه‌ای صادر نموده است سفیر شوروی هفته گذشته در لاهور در جریان مراسم سیزدهمین سالگرد برقراری روابط سیاسی شوروی و پاکستان با گروهی ازاشخاص صحبت کرده بود و چند روز قبل از آنهم در راولپندی در مراسم مشابهی حاضر شده‌بود دربیانیه دفتر مخصوص‌سفارت شوروی چنین آمده است حداقل چیزی که میتوان گفت آنست آنچه بنام مصاحبه به چاپ رسیده تغییر دادن حقایق و تحریف عمدی صحبت های دوستانه‌ای میباشد که سفیر شوروی با نمایندگان محافل عمومی لاهور اظهار کرده است . این مصاحبه مطبوعاتی جعل کامل مطالب است و هیچ شباهتی باواقعیات نداشته است .

بگفته بعضی‌ناظران سیاسی بعضی از مطبوعات منتظر آن هستند که افکار عمومی را بر ضد اتحاد شوروی بخصوص پس از کودتای‌اخیر افغانستان برانگیزند آنها مطالبی را که سفیر شوروی‌بطور غیررسمی در لاهور اظهار داشته بود عمدا بغلط تعبیر کردهو انتشار داده‌انددولت پاکستان‌ازانتشار چنین مطالبی در مطبوعات چندان‌راضی‌نبود زیراپاکستان برای تنها پروژه صنعتی‌کشور که کارخانه ذوب آهن در نزدیکی‌کراچی است‌ازشوروی یک میلیارد وسیصد میلیون دلار کمک دریافت میدارد .از این گذشته حوادث اخیر افغانستان دولت فعلی‌پاکستان را با حوادث تازه‌ای روبرو کرده است بنابراین هر کاری که امکان‌آنرا داشته باشد تا روابط پاکستان و شوروی‌را تحت فشار تازه‌ای قرار دهد برای وزارت خارجه پاکستان مشکلات تازه‌ای ایجاد خواهد کردو بهمین مناسبت وزارت خارجه پاکستان از سفیر شوروی خواسته بود تا در باره این مصاحبه توضیح دهد و مطلب را روشن سازد و بیانیه امروز دفتر مطبوعات سفارت شوروی تا اندازه‌ای نگرانی های پاکستان را مرتفع خواهد کرد.

قرارداد ۷۰۰ میلیون لیره‌ای جهت تأسیس یک‌مجتمع تسلیحاتی

یک قرارداد ۷۰۰ میلیون لیره‌ای بین ایران و یک شرکت انگلیسی در مورد یک مجتمع تسلیحاتی در اصفهان بامضاء رسیده است. بی‌بی‌سی گزارش میدهد که روز یکشنبه گذشته پروتکلی بین ایران و بریتانیا بامضاء رسیده که در آن‌شرایط کلی همکاری دوکشور درانجام پروژه اصفهان تعیین شده‌است و هرچند این پروتکل یک سند غیر رسمی است ولی انتظار میرود که اکنون قرارداد هائی بابرخی از شرکت های‌انگلیسی بامضاء برسد جزئیات ارزش کلی این پروژه هنوز افشانشده است ولی برخی منابع اظهار می‌دارند که ممکن است تا حدود هفتصد میلیون لیره استرلینگ برسد طرز پرداخت این هزینه هنوز مشخص نشده ولی احتمال قوی میرود که پرداخت به نفت نیز در نظر گرفته شده باشد ولی طرزعمل احتمالا چنین خواهد بود که یک شرکت نفت‌انگلیسی‌مقادیری نفت بارزش‌هزینه پروژه‌ازایران خریداری خواهد کرد و پول خریداری نفت به شرکت هائی که در اصفهان فعالیت میکنند پرداخت خواهد شد .

بی‌بی‌سی اضافه میکند پروژه فوق ابتدا یک مجتمع وسیع برای تامین مهمات‌ولوازم مورد نیازدو هزارتانگبود کمبعدبعذت کاهش درآمد نفت تعدیل شد.

عجله کنید ... وقت آن‌رسیده‌است

مسکن

(اکازیونهای هفته)

شنبه در روزنامه اطلاعات

آگهی دعوت مجمع عمومی عادی سالیانه باشگاه ایران (نوبت دوم)

نظربانیکه روز شنبه۱۶اردیبهشت ماه ۲۵۳۷شاهنشاهی بعلت عدم حصول اکثریت جلسه مجمع عمومی عادی سالیانه باشگاه ایران تشکیل نگردید بدینوسیله باطلاع میرساند که جلسه ثانی ساعت ٤ونیم بعداز ظهر روز شنبه ۳۰اردیبهشت ماه ۲۵۳۷ شاهنشاهی درمحل باشگاه واقع در خیابان کاخ جنوبی منعقد خواهد شد . از اعضاء محترم خواهشمند است درروز و ساعت مقرر در جلسه حضور بهمرسانند .

دستور جلسه :

۱ـ استماع گزارش هیئت مدیره و هیئت نظارت .

۲ـ تصویب ترازنامه سال ۲۵۳٦ شاهنشاهی .

هیئت‌مدیره باشگاه ایران

نتیجه قرعه کشی بلیطهای بخت آزمائی ملی

سری ۱۴۲۹ چهارشنبه ۳۷/۲/۲۰

برندگان یك رقمی

۴ باکوی آبی ۸ تومان

۴ باکوی قرمز ۱۲ تومان

برندگان ۲ رقمی تاجوایز ممتاز

۷۳	برندگان ۱۵	تومانی
۳٤۱	برندگان ۵۰	تومانی
۹۳٦۳	برندگان ۵۰۰	تومانی
۱٤۷۸٤	برندگان ۱۰۰۰	تومانی
٦۵٦۲۳	برندگان ۲۰۰۰	تومانی
۱۰۹۰۱	برندگان ۳۰۰۰	تومانی
۲۳٤۸۱	برندگان ۴۰۰۰	تومانی
۸۳۸۱۸	برندگان ۵۰۰۰	تومانی

برندگان جوایز بزرگ ۱۰/۰۰۰ تومانی

۰۹٤۰۷۳

برندگان جوایز ممتاز ۱۰۰/۰۰۰ تومانی

۱۹٤۰۷۳

برندگان جوایز ممتاز ۱۰۰هزارتومانی بایدتاساعت ۱۰صبح روز چهارشنبه ۲۷ اردیبهشت‌ماه ۲۵۳۷ برای تعیین برنده ۷۰۰هزارتومان پول خانه به بنگاه بخت آزمائی ملی مراجعه نمایند

برندگان جوایز۳هزارتومانی تا۱۰هزارتومانی نیز، برای تعیین دومین قهرمان شانس که برنده ۳۰هزارتومان پول نقدمیشود، بایدتاهمان روز وساعت به بنگاه بخت آزمائی ملی مراجعه نمایند

در پشت پرده چه خبراست؟

همین فردا درمجله رنگین کمان بخوانید

آگهی دعوت به‌مجمع عمومی عادی سالیانه

بانک کار

شرکت سهامی عام

مجمع عمومی عادی سالیانه بانك کار در روز چهارشنبه ۱۰ خرداد ماه ۲۵۳۷ ساعت ۵ بعدازظهر درمحل اداره مرکزی بانك واقع در خیابان حافظ تشکیل میگردد،

دستور جلسه عبارت است از :

۱ـ طرح و تصویب گزارش هیئت مدیره و بازرسان‌قانونی مربوط‌بسال ۲۵۳٦

۲ـ طرح و تصویب ترازنامه وحساب سود و زیان و عملیات سال ۲۵۳٦ .

۳ـ اخذ تصمیم راجع به اندوخته ها وتقسیم سود پیشنهادی برای سال ۲۵۳٦

٤ـ تصویب‌بودجه بانك برای‌سال ۲۵۳۷

۵ـ انتخاب دو نفر بازرس اصلی و یك نفر بازرس علی‌البدل برای سال ۲۵۳۷

٦ـ تعیین روزنامه های کثیرالانتشار مخصوص نشر آگهی های بانك‌برای سال ۲۵۳۷

از سهامداران محترم بانك تقاضامیشود درروز و ساعت مقرر شخصاو یا بوسیله وکیل تام‌الاختیار خود در جلسه مزبورشرکت فرمایند .

هیئت‌مدیره بانک کار

آگهی دعوت به‌مجمع عمومی فوق‌العاده صاحبان‌سهام

بانک کار

شرکت سهامی عام

مجمع عمومی فوق‌العاده صاحبان‌سهام بانك در روز چهار شنبه ۱۰ خرداد ماه ۲۵۳۷ساعت ٦ بعدازظهر درمحل اداره مرکزی بانك واقع در خیابان حافظ تشکیل میگردد.

دستور جلسه عبارت است از :

۱ـ شور و اتخاذ تصمیم برای افزایش سرمایه

۲ـ اصلاح تبصره ۲ ماده ۵اساسنامه در باره صدور گواهینامه سهام وپاره سهم و اصلاح ماده ٦اساسنامه در مورد اجزاء سهام .

از سهامداران محترم بانك تقاضامیشود درروز و ساعت مقرر شخصاو یا بوسیله وکیل تام‌الاختیار خود در جلسه مزبورشرکت فرمایند .

هیئت‌مدیره بانک کار

دانشگاه ملی ایران

پذیرش دانش‌آموزدر دبیرستان دانشگاه ملی ایران برای سال تحصیلی ۳۸ـ ۲۵۳۷

شرح درصفحه ۲۷

دنیای ورزش

شنبه‌هامنتشر میشود

چه میخواهید؟

سفردوردنیامیخواهید؟

دومیلیون وپانصدهزارتومان

جایزه بلیط‌های مخصوص‌سالگرد

برای آنچه‌شمامیخواهید