اطلاعات

سه‌شنبه ۲۸ دیماه ۱۳۵۰ـ شماره ۱۳۷۰۲ تکشماره ۵ ریال

زدوخورد مرزی ایران و عراق تکذیب شد

معاون وزارت اطلاعات ادعای رادیو بغداد را در مورد حمله ایران به یك پاسگاه مرزی عراق جدا تکذیب کرد

در صفحه ٤

در ۲۰ صفحه امروز:

اخبارخارجی صفحات ۲و٤ ● خبرهای کشور صفحات ۳ و٤ و آخر ● برنامه‌رادیو وتلویزیون صفحه ۷ ● چهل سال قبل ، پاورقی ، جدول صفحه ۸ ● گفتگوی تلفنی ونامه‌ها صفحه ۱۰ ● ورزشی صفحه ۱۷ ● حوادث صفحه ۱۸

دو گرگ ، وارد حمام زنانه شد

صفحه ۱۱

بزرگترین سنگ مثانه دنیا در زفول

صفحه ۱۱

شکایات روسای انجمن های محلی

صفحه ۱۶

شهردار تبریز :

رشوه خواری کارمندان شهرداری از حد گذشته است

صفحه ۱۱

مدارس ملی ۵ طبقه و ۵ شهریه

صفحه ۵

وطنی خبرنگار اطلاعات در بیروت گزارش :

مذاکرات محرمانه قطب‌های نیرومند جهان

صفحه ٦

بوتو: حاضرم رهبری سراسر پاکستان را به مجیب بدهم

بوتو گفت اگر مجیب قول بدهد وحدت پاکستان را حفظ کند من فورا از ریاست جمهوری استعفاء میدهم .

● مجیب گفت : بوتو مرا از مرگ حتمی نجات داد

● یحیی‌خان چند بار دستور اعدام مجیب را صادر کرد اما بوتو او را نجات داد.

● ۲۰۰ هزار زن بنگالی که مورد تجاوز قرار گرفته‌اند بلا تکلیف مانده‌اند .

● بیکی از رهبران حزب بوتو سوء قصد شد .

در صفحه ۲

۱۳ هزار حکم تغییر گروه و ترفیع

برای کارمندان پست و تلگراف و شهرداریها صادر شد

مابه‌التفاوت حقوق کارمندان شهرداریها تاعید پرداخت میشود

در صفحه ٤

تیم ملی فوتبال پیروزمندانه بتهران بازگشت

از هم اکنون باید بفکر تدارك برای مسابقه با «طوفان زرد» بود

در صفحه ٤

بازیکنان پیروزتیم ملی فوتبال ایران شب گذشته بعداز شکست ۰ـ۲ کویت بوطن بازگشتند، بااینکه ورودقهرمانان بدون اطلاع قبلی بود ، گروهی از دوستداران فوتبال و خانواده های قهرمانان از چهره های پیروزاستقبال کردند . درعکس ، صفر ایرانپاك ،علیرضا خورشیدی ، علی جباری ، قراب ، مصطفی عرب ، جعفر کاشانی دیده میشوند .

قابل توجه اطباء و داروخانه‌ها

دیت پربرنا باندازه کافی رسید

در حادثه خونین راه خرم‌آباد

۴ راننده و کمك راننده کشته شدند

*حادثه درنتیجه تصادف دو کامیون بوجود آمد

در صفحه ٤

اسرائیل در تولید سلاحهای جنگی باامریکا شریك شد

در مصر کابینه جنگی تشکیل شد

● چند کشور عربی حاضر شدند سربازان خود را به لبنان بفرستند .

● انورسادات حمایت خود را از لبنان در برابر اسرائیل اعلام کرد . کابینه جدید مصر ملت رابرای جنك آماده میکند

در صفحه ۲

سیاهپوستان رودزیا شورش کردند

● بین تظاهر کنندگان و پلیس زدوخورد های خونین روی‌داد و عده‌ای کشته و مجروح شدند.

● شورشیان قطار ها را سنگباران و حرکت آنها را متوقف کردند .

در صفحه ۲

حراج لیدی باقیمت‌های مفت

از امروز بمدت سه روز

بلوز	۹ تومان
پیراهن	۱۹ تومان
دوپیس	۳۹تومان
پالتو	٦۹ تومان
شلوارك جیر	۳۹ تومان
شلوار	۱۹ تومان

خیابان شاه بین شیخ هادی و چهارراه شاه شماره ٤۸

تلفن‌های ٤۹۸٤۸ ـ ٦٦۳۲٦۲

بدینوسیله باطلاع دوستان و آشنایان و خویشاوندان شادروان **ذبیح بهروز** میرساند که مراسم روزچهلم‌درگذشت آن مرحوم روز پنجشنبه سی‌ام دیماه از ساعت ۳بعدازظهر در خیابان پهلوی کوچه خسروخاور شماره ۲۲ برگزار می‌گردد .

خاندان ذبیح بهروز

شرکت گوشت تبریز

ضمن ابراز انزجار از اعمال غیرانسانی حکومت بعثی‌عراق مبلغ بیست هزار ریال بعنوان کمك به هممیهنان عزیز رانده شده‌از عراق‌توسط استانداری آذربایجان شرقی پرداخت نمود .

آگهی امتحان داوطلبان مترجمی رسمی‌زبان‌انگلیسی اداره فنی وزارت دادگستری

در صفحه ۱۹

اطلاعیه مرکز آزمون‌شناسی درباره مسابقه ورودی مدرسه عالی ترجمه

در صفحه ۱۷

برنامه آینده‌گروه ممتاز سینمائی پایتخت

بیك ایمانوردی پوری بنائی ایرج قادری و ... آرمان

در فیلم

برای که‌قلبها می‌طپد

رنگی ـ ایستمن‌کالر

اطلاعیه مرکز آزمون شناسی قابل توجه داوطلبان شرکت در مسابقه ورودی دوره شبانه دانشسرایعالی

داوطلبانیکه نام خانوادگی آنان باحروف الف. ب. پ. ت. ث. ج. چ.ح خ. شروع می‌شود صبح روز چهارشنبه ۲۹ دیماه از ساعت ۸ تا ۱۲

داوطلبانیکه نام خانوادگی آنان باحروف د. ذ.ر.ز. ژ. س. ش. ص. ض. شروع می‌شود بعداز ظهر روز چهارشنبه ۲۹ دیماه از ساعت ۲ تا٦

داوطلبانیکه نام خانوادگی آنان با حروف ط. ظ. ع غ. ف. ق. ک. گ ل. شروع می‌شود صبح روزپنجشنبه ۳۰دیماه از ساعت ۸ تا ۱۲

داوطلبانیکه نام خانوادگی آنان با حروف م. ن. و. ه ی. شروع می‌شود بعدازظهر روز پنجشنبه ۳۰ دیماه ازساعت ۲تا٦

برای دریافت کارت ورود به‌جلسه درتاریخ‌های تعیین شده شخصا برای دریافت کارت به دانشکده پلی‌تکنیک مراجعه نمایند . م‌الف ۱۳٦۱٦

مرکز آزمون‌شناسی

بنفع رانده شدگان

بمنظور پاسخ به احساسات پرشور هم میهنان عزیز در راه تأمین رفاه و آسایش بیشتر هموطنان رانده شده ، عواید بلیطهای اعانه ملی مخصوص ششم بهمن ، سالگرد انقلاب سفید ایران ، برای کمك به بهبود زندگی بازگشتگان اختصاص یافته است .

اکنون برای فرد فرد هم میهنان عزیز در هر نقطه ایران که هستند فرصت مغتنم و گرانبهائی است تا بشکرانه برخورداری ازمواهب و ثمرات درخشان انقلاب سفید باخرید حتی یك برگ بلیط اعانه ملی ، به بهبود زندگی هموطنان رانده شدهٔ خود کمك کنند و بر امکانات موجود در راه تأمین رفاه آنان بیفزایند .

بلیطهای اعانه ملی

مخصوص ششم بهمن

که عواید آن بنفع رانده شدگان اختصاص یافته است ، در سراسر کشور منتشر شد .

اطلاعیه بانك رهنی ایران در مورد جایزه ماهانه هفت هزار تومان برای تمام عمر

در صفحه ۳

بوتو حاضر شد جای خودرا به‌شیخ مجیب بدهد

کویته ـ پرزیدنت ذوالفقار علی بوتو رئیس جمهوری پاکستان امروز گفت اگر شیخ مجیب‌الرحمن وحدت پاکستان را حفظ کند وی حاضر است کناره‌گیری کرده و قدرت را بطور دربست به شیخ مجیب بدهد .

اظهارات بوتو طی سخنرانی او که در کویته پاکستان ایراد شد عنوان گردید رئیس جمهوری پاکستان همچنین گفت من پیشنهاد همکاری همه جانبه و بدون قیدو شرط به شیخ مجیب می‌دهم و برای حفظ و تضمین یکپارچگی پاکستان حاضرم رهبری پاکستان را به‌شیخ مجیب تفویض کرده وخود کنار روم .

بوتو که درباره سخنان اخیر شیخ مجیب اظهار نظر می‌کرد گفت شرط من فقط اینست که شیخ مجیب پاکستان غربی و شرقی را یکی و جدائی ناپذیر تلقی کند و آنگاه به عنوان رهبر حزبی که اکثریت آراء انتخابات گذشته را بدست آورده در مصدر نخست وزیری پاکستان واحد قرار گیرد. بوتو که پس از بروی کار آمدن اینک نخستین بازدیدش را از بلوچستان پاکستان‌به‌عمل می‌آورد گفت «بالاترین جانفشانی هاواز خود گذشتگی ها در قیاس با حفظ تمامیت ووحدت پاکستان ارزش و اهمیتی ندارد . من آماده‌ام حتی همین امروز کنار روم بدون هیچ قیدو شرطی بجز حفظ تمامیت پاکستان .

دراظهار نظر نسبت به‌این قسمت از گفته های شیخ مجیب که اگربوتو مانع عضویت بنگلادش در جامه مشترک ـ المنافع شود وی مدعی رهبری پاکستان غربی هم خواهدشد گفت من ازگفته‌های شیخ مجیب استقبال میکنم چون در راه حفظ وحدت و یکپارچگی پاکستان حاضر به انجام هرکاری هستم . من این آرمان خودم را باکمال خلوص درمذاکراتی که چندی پیش با مجیب‌داشتم بوی اطلاع دادم . بوی گفتم که اگر من مانع تجدید وحدت پاکستان هستم باکمال مسرت حاضرم خود را از سرراه کنار بکشم . حتی بوی تاکیدکردم که حاضرم برای تمام عمر از سیاست کناره گیری کنم وقدرت مطلق پاکستان واحد رابوی تفویض کنم .

رادیو پاکستان که متن اظهارات ذوالفقار علی بوتورا پخش‌کرد خاطر نشان نمود که اقامت رئیس‌جمهوری پاکستان درکویته مرکز ایالت بلوچستان پاکستان دوروز تمدید شده است بوتو قراربود امروز به اسلام‌آباد بازگردد. رادیو پاکستان به‌علت تمدید اقامت وی در کویته اشاره نکرد.

رادیو پاکستان گفت کمیسیونی که بدستور پرزیدنت بوتو مامور تحقیق و بررسی پیرامون علت یا علل شکست پاکستان در جنگ اخیر شده از امروز کار خود رادرراولپندی آغاز کرده . رادیو پاکستان از قول محمدالرحمن رئیس دیوانعالی پاکستان گفت کمیسیون از رئیس جمهوری سابق گرفته تامردم عادی، هرکس را مسئول شکست پاکستان در جنگ اخیر تشخیص دهد برای بازجوئی احضار خواهدکرد.

جمع آوری اسلحه

در داکا ، شیخ مجیب‌الرحمن نخست وزیر بنگلادش از چریک های بنگلادش خواست سلاح های خود را تا ۱۰ روز آینده تسلیم دولت کنند . وی همچنین گفت دولت کلیه تسهیلات لازم رابرای محصلینی که می‌خواهند به‌مدارس خود برگردند فراهم خواهد آورد . مجیب گفت در انقضای مهلت حمل هرنوع سلاح بوسیله افراد غیر نظامی غیر قانونی خواهد بود .

شیخ مجیب در سخنان خود خطاب به چریک ها از آنها «بنام رزمندگان راه آزادی» یاد کرد لیکن گفت آنها باید اکنون خود را وقف حفظ آزادی کشور و ساختمان یک جامعه جدید بنمایند .

نیوزویک چاپ امریکا در شماره امروز خود مصاحبه فرستاده خود را با شیخ مجیب‌الرحمن منتشر کرد .

شیخ مجیب‌الرحمن دراین مصاحبه فاش ساخته است که پرزیدنت یحیی خان رئیس جمهوری پاکستان در خلال بازداشت شیخ مجیب در پاکستان غربی تصمیم میگیرد شیخ مجیب را اعدام کند لیکن پرزیدنت بوتو یحیی خان را از تصمیم خود منصرف میسازد . مجیب در این مصاحبه خاطرنشان میسازد اگر وساطت بوتو نمی‌بود، یحیی خان تصمیم داشت وبرارورز سقوط پاکستان شرقی بدست سربازان هندی حلق‌آویز کند .

مجیب در مصاحبه خود با نیوزویک خاطر نشان کرده است باوجود کوشش های بوتو یحیی خان همچنان اصرار میکرد مرا اعدام کند. ووقتی فرمان دیگر یحیی خان مبنی برکشتن من صادر شد نگهبان زندان مرا به خانه‌اش برد و من دوروز در خانه‌وی ماندم . در پایان دو روز به خانه دیگری منتقل شدم واز آنجامرا بایک هلی‌کوپتر بمبازداشتگاه جدیدی منتقل کردند تاروز آزادی‌ام فرا رسید .

حزب مخالف دولت هند، امروز از دولت بانو گاندی خواست که از پیروزی‌هند در جنگ اخیر هندوپاکستان‌دست بردارد چون این امر به حیثیت جهانی هند و همچنین وحدت ملی هند لطمه وارد می‌سازد .وی گفت ایجاد جنجال درباره این پیروزی و بهره برداری تبلیغاتی از آن ، تمایلات تجزیه طلبانه را در هند تشدید خواهد ساخت .

رهبر حزب مخالف دولت در پارلمان ملی هند به دولت بانو گاندی توصیه کرد از سفر آینده شیخ مجیب‌الرحمن نخست وزیر بنگلادش به هند به‌نفع خود و به منظور جلب آراء عمومی بهره‌برداری نکند

سیاهپوستان رودزیا شورش کردند

پلیس و سربازان حکومت‌سفیدپوستان رودزیا همه جا تظاهرات سیاهپوستان را باخشونت سرکوب میکنند

سالیسبوری ـ شورش سیاه پوستان در منطقه معدنی«ولو» در مرکز « رودزیا مقامات سالیسبوری‌را به شدت نگران کرده است .

در جریان زدوخوردی که هفته گذشته در این منطقه روی‌داد یک آفریقائی کشته شد و ۹ نفر دیگر براثرتیراندازی نیرو های پلیس زخمی گردیدند . به دنبال این حادثه برای نخستین‌بار کارگران سیاه‌پوست دست از کار کشیدند . « یان‌اسمیت » نخست‌وزیر نژادپرست رودزیا اخطار کرده است که علیه شورشیان به اقدامات شدیدی دست‌خواهدزد .

درجریان شورش امروز سیاه‌پوستان دو کامیون را آتش زدند واتومبیل های سفیدپوستان را با سنگ و چوب مورد حمله قراردادند به دنبال زدوخوردی که بین نیروهای پلیس و سیاه‌پوستان روی‌داد عده‌ای بسختی زخمی شدند .

در چندنقطه رودزیا سیاهپوستان تظاهرات بزرگی برپا کردند که بامداخله پلیس به زدوخورد های شدید منجر شد. دیروز مامورین انگلیسی برای نظرخواهی از مردم‌سیاهپوست در مورد قرارداد انگلیس ورودزیا که بموجب آن حکومت سفیدپوستان تا مدت نا معلومی برودزیا تثبیت میشود بمناطق سیاهپوست‌نشین رفتند .

برای اعتراض به قرارداد گروههای بزرگی ازسیاه‌پوستان که بیشتر آنها را محصلین مدارس تشکیل میدادند در حالیکه شعار های سیاسی می دادند در شهرها براه افتادند پلیس به سوی تظاهرکنندگان گاز های اشک‌آور پرتاب کرد معذالک تظاهرکنندگان عقب‌نشینی نکردند . تظاهرکنندگان قطار هائی را که در ایستگاه راه‌آهن بودند سنگباران کردند وجلوی حرکت قطارها را گرفتند و شیشه های قطار را شکستند .

مصر اعلام کرد :

اسرائیل در تولید سلاحهای جنگی باامریکا شریک‌شد

قاهره ـ جمهوری عربی مصر با صدور یک اعلامیه رسمی شدیداللحن قرارداد بین آمریکا و اسرائیل را در موردتولیدسلاحهای ویژه بیشرمانه خواند .

در اعلامیه گفته شده است که این‌قرارداد نشانه دیگری‌ازگسترش فعالیت نظامی ایالات متحده در خاورمیانه بوده و نقطه تحول خطرناکی در روابط آمریکا و اعراب بوجود می آورد .

در اعلامیه اضافه شده است که قرارداد آمریکا واسرائیل بخوبی سیاست مزورانه ایالات متحده را ثابت می کند .

سخنگوی رسمی مصر در این‌باره توضیحات زیررا در اختیار خبرنگاران گذاشت :

۱ـ ایالات متحده تنها به دادن هواپیما های فانتوم و سایر وسائل جنگی تخریبی به اسرائیل اکتفا نمی کند بلکه با امضای‌یک‌قرارداد اسرائیل را در تولید سلاحهای جنگی با خود شریک کرده‌است .

۲ـ آمریکا اصرار دارد برتری تسلیحات اسرائیل را حفظ کند وبا اینکار جلو راه حل سیاسی بحران خاورمیانه را می گیرد .

علاوه براین با اجرای این قرارداد که اسرائیل را به صورت یکی از تولیدکنندگان تسلیحات جنگی در می‌آورد امکان صلح خاورمیانه در آینده از میان میرود .

۳ـ خطر این قرارداد منحصر به کشور های عربی نیست چه از آنجا که درآینده‌اسرائیل‌سلاحهای آمریکائی را تولید و صادر خواهد کرد موجودیت همه نهضت های آزادی‌بخش آسیا و آفریقا بخطر می‌افتد .

٤ـ آمریکا با امضای این قرارداد بااسرائیل که سرزمین های سه کشور حاکم و عضو سازمان ملل متحد را اشغال کرده است در حقیقت سیاست‌توسعه‌طلبی‌اسرائیل را تشویق میکند .

۵ـ آمریکا با امضای این‌قرارداد از یکسو و تحویل هواپیما های فانتوم از سوی دیگر مانع آن‌شده است که اسرائیل‌ازهمکاری‌بامل متحدبرای حل‌وفصل‌مسلمت‌آمیز بحران خاورمیانه خودداری کند و مسئولیت این امر کاملا متوجه ایالات متحده است .

سخنگوی رسمی مصر در پایان تاکید کرد که ایالات متحده بجای همکاری با چهار کشور بزرگ‌برای حل اختلافات‌موجود راهی‌برخلاف مصالح بین‌المللی در پیش گرفته است .

انفجار در اسرائیل

دمشق ـ فرماندهی نیروهای مقاومت فلسطین در دمشق اعلام داشت که کماندوهای فلسطینی قسمتی از ساختمان دانشگاه تل‌آویو را با بمب منفجر کرده‌اند . در اعلامیه اضافه شده است که براثر انفجار عده‌ای از اسرائیلی‌ها کشته یا زخمی گردیده‌اند .

قوای کویت در جبهه شرق

کویت ـ ژنرال مبارک عبداله الجابر الصباح رئیس ستاد ارتش کویت اعلام داشت که کویت حاضر است‌برای تقویت جبهه شرق (اردن و سوریه) واحد هائی از نیروی مسلح خود را باین منطقه بفرستد .

از ژوئن ۱۹۶۱ کویت چند واحد از نیروهای‌نظامی خود را در ساحل کانال سوئز مستقر کرده است .

لبنان‌حاضر نشد ارتشهای عربی‌رادرخاک‌خودبپذیرد

بیروت ـ مرزهای لبنان واسرائیل که هفته گذشته صحنه جوش خونین بود از چهار روز قبل‌در آرامش کامل فرو رفته ولی نیرو های دو طرف همچنان در دو سوی خط آتش بدقت مراقب اوضاع هستند . دولت لبنان پیشنهاد برخی از دولتهای عربی را درباره اعزام نیرو های مسلح به مناطق جنوبی این کشورکرده است

روزنامه «النهار» از قول منابع مطلع نوشته است که الجزایر ، لیبی و سوریه به دولت لبنان اطلاع داده بودند که حاضرند قسمت هائی از نیرو های مسلح خود را برای کمک به قوای لبنان در دفع حملات احتمالی‌اسرائیل در مرز های جنوبی لبنان متمرکز سازند . ولی‌دولت لبنان معتقد است که‌این اقدام اعراب جزآنکه اوضاع را در مناطق مرزی به سرحد انفجار نزدیکتر کند نتیجه دیگری نخواهد داشت ،

سفر عرفات

یاسر عرفات رهبر چریک های فلسطین امروز وارد قاهره شدتا بارهبران مصر در باره آخرین حملات اسرائیل بمواضع چریک ها در جنوب لبنان مذاکره و تبادل نظر کند .

نیرو های اسرائیل‌بتلافی حملات چریک های فلسطین بمواضع اسرائیل در مرز لبنان هفته پیش بادو حمله‌شدید مواضع چریک‌ها و همچنین چند آبادی لبنان را در مناطق جنوب این کشور درهم کوبیدند .

در قاهره گفته میشودکه‌پرزیدنت انورالسادات ضمن پیامی به سلیمان فرنجیه رئیس جمهوری لبنان اطمینان داده است که‌مصر در حوادث آینده از لبنان در برابر اسرائیل حمایت خواهدکرد.

مصر کابینه‌جنگی تشکیل داد

قاهره ـ پرزیدنت انور ـ السادات دیشب فرمان تشکیل کابینه جدید رابه‌ریاست‌عزیز صدقی صادر کرد .

در هیئت دولت جدیدهمان طور که قبلا پیش‌بینی شده بود پنج پست معاونت نخست‌ـ وزیروجود دارد و متصدیان این پست ها همان هائی‌هستند که‌نام آنها قبلا اعلام شده بود ، در کابینه عزیز صدقی محمود ریاض پست وزارت ارتباطات رابه عهده گرفته و مراد غالب بجای وی مقام وزارت امور خارجه را اشغال کرده‌است.

« عزیز صدقی » نخست‌ـ وزیر و اعضای کابینه او در ساعت یك بعدازظهر امروز (بوقت تهران) در حضور پرزیدنت انورسادات در کاخ عابدین مراسم‌سوگند به‌جای آوردند واندکی بعدنخستین جلسه کابینه جدید به‌ریاست پرزیدنت سادات تشکیل شد. تعداد اعضای کابینه جدید ۳۱ نفر است . یك‌سخنگوی دولتی‌گفت‌وظیفه کابینه‌جدید مصرآماده کردن ملت برای جنك است.

۲۰۰ هزار زن بلاتکلیف در بنگلادش

ژنو ـ شورای جهانی کلیسا ها درژنو اعلام کرد که ۲۰۰ هزار زن بنگالی در روز های اشغال پاکستان شرقی بوسیله سربازان پاکستان غربی مورد تجاوز سربازان پاکستان غربی قرار گرفته و اینك از طرف شوهرانشان طرد شده‌اند . چون شوهرانشان‌زندگی مجدد بااین‌زن‌ها را مغایر دستورات مذهبی میدانند .

شورای جهانی کلیسا ها در گزارش‌خودخاطر نشان میسازد حل‌این‌مشکل یکی از مهمترین مشکلاتی‌است‌که دولت بنگلادش باآن روبروست‌وباوجود کوشش های فراوانی که مبذول شده تاکنون فقط معدودی ازشوهران حاضرشده‌اندبازنان موردتجاوز قرار گرفته مجددا زندگی کنند و بقیه همانطور سرگردان و بلاتکلیف‌اند.

سوءقصد بیك رهبر حزب بوتو

کراچی «احمد رضا قصوری» یکی از رهبران حزب پرزیدنت بوتو وعضو مجمع ملی پاکستان در حادثه یك سوء قصد از مرك حتمی‌نجات یافت.

گزارش های رسیده به‌کراچی حاکی‌است که «احمد رضا»در شهر « قصور »از طرف افرادوابسته بیك سازمان سیاسی رقیب حزب بوتو مورد حمله‌قرارگرفت وچندتیر بسوی اوشلیك شد «احمدزارا » دراین‌حادثه از ناحیه‌ساق زخمی شدمو در بیمارستان بستری گردیده‌است.

ازفردا صبح فقط در

سینما بلوار

برنده اسکار «بهترین سناریو» برنده اسکار «بهترین داستان»

برنده جایزه اول فستیوال‌کان

یک مرد و یک زن

بزرگترین حماسه قرن ما رنگی ـ تکنی‌کالر

آنوک‌اهمه ژان لوئی‌ترن‌تینیان

خداحافظی

چون عازم خانه خدا میباشم از دوستان و فامیل گرامی خداحافظی می‌کنم .

دکتر داود قراجه داغی . خیابان ارفع کاشی ۲۰

توجه‌فرمائید

BBC LONDON بهترین روش

اگرازکسانی که با صرف مبالغی هنگفت برای یادگیری زبان انگلیسی بانگلستان مسافرت کرده‌اند بپرسید ، بشماخواهندگفت که‌دربهترین مدارس آموزش زبان‌درانگلستان فقط از متدسمعی‌و بصری (بی.بی.سی)لندن‌استفاده میشود.

پس‌شما هم فقط از:

(بی‌بی‌سی)لندن انگلیسی را بیاموزید

۱ـدوره‌اول CALLING ALL BEGINNERS

شامل‌دوازده صفحه‌ویك کتاب ترجمه‌شده بفارسی ۲۵۹ تومان باشرایط‌نقدواقساط

۲ـدوره‌دوم GETTING ON IN ENGLISH

شامل نه‌صفحه‌ویك‌کتاب ترجمه‌شده بارزش ۲۱۶تومان

برای آشنائی بیشتر می‌توانید به خیابان نادری روبروی هتل‌نادری کتابخانه مبسو مراجعه‌ومکاتبه فرمائیدو یا باتلفنهای ۳۱۳۷۰۳ـ ۳۱۲۹۴۰ تماس بگیرید.

آ ـ ۷۴۱۳۶

اخبار کوتاه جهان

زدو خورد در مادرید

مادرید ـ امروز بین دانشجویان دانشگاه مادرید و ماموران پلیس اسپانیا زدو خوردشدیدی‌روی‌داد و عده زیادی از دو طرف زخمی شدند .

زدو خورد هنگامی آغاز شد که دانشجویان بعنوان اعتراض به تصمیم دانشگاه به تعطیل دانشکده پزشکی دست به تظاهرات زدند . دانشجویان دانشکده پزشکی از آغازسال تحصیلی به عنوان اعتراض به مقررات جدید از حضور درسر کلاس خودداری می کنند .

روز جمعه نیز بین ماموران پلیس و دانشجویان‌زدوخوردی در کوی دانشگاه روی داد و پلیس توانست بسرعت تظاهر کنندگان را متفرق سازد ولی در تظاهرات امروز دانشجویان خشونت بیشتری نشان داده‌شد و کار به زدو خورد کشید.

کارشناسان مصری در مالت

لاوالت ـ با وجود توافق نسبی بین انگلستان و مالت خلیه پایگاههای مالت از نیروهای انگلیس ادامه دارد .

امروز هشت کارشناس دیگرلیبی و مصری وارد«لاوالت» شدند . چهل کارشناس اهل لیبی نیز چند روز قبل بعنوان مشاوردولت مالت وارد این جزیره شده‌اند . قرار است امروز هیئتی از وزارت دفاع انگلیس برا یمذاکره با مقامات مالت وارد «لاوالت» شوند . این عده مقدمات ملاقات وگفتگو های نمایندگان مالت ولیبی را که قرار است فردا در شهر رم انجام شود فراهم خواهند کرد .

تسلط شوروی بر اقیانوس هند

واشنگتن ـ مجله اخبار و گزارش های جهان درشماره امروز خود مینویسد اتحاد شوروی مصمم است سلطه و برتری خود را به سرتاسر منطقه «اقیانوس هند» گسترش دهد .

مجله امریکائی در گزارش خود اضافه می کند ازاقدامات اخیر شوروی در اقیانوس هند چنین برمی آید که کنترل اقیانوس هند به مسکو امکان خواهد داد که جلو توسعه‌طلبی چین را در این منطقه سد کرده و از طرفی از اقیانوس هند مانند پلی برای نفوذ در سراسر منطقه جنوب شرقی آسیا استفاده کند .

نشریه امریکائی آنگاه این پرسش را مطرح میکند : آیا در آینده مقابله شوروی و ایالات متحده‌در اقیانوس هند یک امر اجتناب ناپذیر است ؟

پیروزی مخالفان آلنده در انتخابات

سانتیاگو ـ با پیروزی دو تن از نمایندگان احزاب مخالف سالوادورآلنده در انتخابات فرعی شیلی دولت‌جبهه موتلفه چپ آلنده با نخستین شکست سیاسی روبرو شد .

درست است که پیروزی رقبای سیاسی «آلنده» در دوحوزه ایالت مرکزی شیلی در موازنه قوا در کنگره شیلی تاثیری نخواهد داشت اما این انتخابات نشان‌دادکه رئیس جمهوری شیلی نتوانسته است توجه اکثریت مردم را به حکومت جلب کند .

صاحبنظران سیاسی اظهار عقیده میکنند درصورتی که احزاب مخالف آلنده در انتخابات آینده با یکدیگر متحد شوند شانس بیشتری برای شکست هواداران‌رئیس جمهوری شیلی خواهند داشت . دو حوزه‌ای که نمایندگان مخالف «آلنده» پیروز شدند در ایالت ثروتمند مرکزی‌شیلی قرار دارند که تاکنون حاضر نشده‌اند مفاد قانون‌اصلاحات ارضی را که از طرف حکومت مرکزی وضع شده است بمورد اجرا درآورند .

ژاپن روابطش را با چین عادی میکند

توکیو ـ موریس‌شومان وزیر امور خارجه فرانسه امروز اظهار امیدواری کرد که مناسبات ژاپن با چین کمونیست بحال عادی درآید . بنظر وزیر خارجه فرانسه عادی شدن روابط دو کشوربزرك آسیائی به کاهش یافتن بحران جهان و بخصوص بحران تازه آسیا کمك موثری میتواند بکند .

منابع ژاپن گفتند موریس‌شومان ، ضمن دیدار سه ساعته خود با همکار ژاپنی خود «تاکئوفوکودا»به وزیرخارجه ژاپن گفته است که ژاپن باید درعادی کردن مناسبات خود بایکن بکوشد . دیدار وزیر خارجه فرانسه از ژاپن ، امروز پایان میپذیرد .

منابع وزارتخارجه ژاپن در اظهار نظر پیرامون مذاکرات وزرای خارجه دو کشور گفتند که «فوکودا» به شومان اطلاع داده است که ژاپن دست به کوشش همه جانبه‌ای برای از میان برداشتن موانع‌عادی‌شدن مناسبات‌خود باچین کمونیست دست زده است . بنابه اظهار منابع ژاپنی پذیرفته شدن چین به عضویت سازمان ملل و همچنین سفر آینده پرزیدنت نیکسون به پکن از جمله مسائل‌مورد‌مذاکره وزرای‌خارجه فرانسه و ژاپن بوده است .

دختر ۱۰ساله ربوده شده با ۲۰۰ هزار تومان مبادله شد

پاریس ـ یك‌دختر ده ساله‌فرانسوی به‌نام «شارلوت» که روز شنبه درپاریس ربوده شده بود دربرابر دویست هزار تومان پول نقد آزاد شد .

شارلوت که دختر مدیر فنی یك موسسه صنعتی‌پاریس است بامدادروز شنبه هنگامی که طبق معمول پیاده به مدرسه میرفت ربوده شد باین ترتیب‌که دریك گوشه خلوت مرد ناشناسی از اتومبیل بیرون‌می‌پرد باوارد کردن‌ضربت محکمی‌به‌شکم کودک او را بیهوش‌کرده و به سرعت بداخل اتومبیل میبرد.

«دزدکودك» پس‌از آنکه دهان و چشمان «شارلوت» را می بندد او را در داخل اتومبیل درگوشه خلوتی در خارج پایتخت فرانسه پنهان میکند و درضمن به پدرش اطلاع میدهد که حاضر است دربرابر دریافت دویست هزار تومان «شارلوت» را باو بازگرداند.

پدر دخترهمانطور که مرد ناشناس درخواست کرده بود بدون اطلاع به پلیس‌پول درخواست را درداخل اتومبیل خود درنزدیکی‌منزلش قرار میدهد و چند ساعت بعد «شارلوت» آزاد میشود.

مؤسسهٔ انتشارات امیرکبیر

نگاهی بر تیره روزیهای زندگی ستمدیدگان مکزیك

اربابها

نوشتهٔ : ماریانو آزوئلا (نویسندهٔ مکزیکی)

ترجمهٔ : سروش حبیبی

داستانی از تلخیها وسیاهیهای زندگی قربانیان اربابها

پویش امروز

مرکز آموزش علوم وزبانهای خارجی

آگهی پذیرش ۶۵ دانشجو جهت

کلاسهای توفل

دوره کامل مرحله اول سه‌ماهه (۶ساعت‌درهفته)

مشخصات و امتیازات :

۱ـ ۴۵۰۰ تست چهارجوابی رایگان وتصحیح با ماشین آی - بی - ام .

۲ـ ۳۵ ساعت نوار ضبط شده بوسیله استادان آمریکائی.

۳ـ ۲۲۵ تست تعقلی (Comprehension)

۴ـ ۲۰ فیلم رنگی‌آموزشی توفل بااستفاده ازتلویزیون رنگی مدار بسته .

۵ـ امتحانات یکهفته درمیان درطول زمان‌آموزش

۶ـ کتب مخصوص امتحانات توفل

تاریخ امتحان ورودی پنجشنبه ۳۰ دی ساعت۶ بعدازظهر

امیرآباد جنوبی شماره ۲۶۷ تلفن: ۶۶۵۴۲۸

ششم ابتدائی فشرده در دو ماه و نیم با تضمین قبولی

از تعداد ۳۵۰ نفرکه در کلاسهای فشرده ۲ماه این‌آموزشگاه شرکت کرده‌اند ۳۳۵ نفرقبول شده‌اند . شهریه معمولی بشرط قبولی‌دریافت میشود . آموزشگاه لوح زرین‌امیرآباد شمالی بالا تراز پمپ بنزین کوی زمرد تلفن ۶۳۰۸۲۰ وقت‌ثبت نام ۸ صبح تا۷ بعدازظهر

آ ـ ۷۴۰۰۴

دبیرستان دکتر هشترودی

کلاسهای جدید تکدرس ششم طبیعی

شیمی ـ آیت‌اللهی ـ ریاضی ـ عابدی ـ فیزیك رسولی

و

کلاس‌های تکدرس ششم ریاضی

جبر ومثلثات عابدی ـ حساب ـ حریرچی ـ ترسیم رقومی جلالی ـ فیزیك و مکانیك رسولی ـ شیمی حافظی .

ثبت نام همه روزه از ساعت ۴ ۳/۴ تا ۹ بعدازظهر مدارك لازم دو قطعه عکس .

نشانی میدان کاخ دبیرستان دکتر هشترودی تلفنی ۴۳۵۹۵

در تهران دو باغ‌وحش بزرگ ساخته میشود

سه طرح جدید شهرداری برای جنوب تهران

دوباغ‌وحش بزرگ تهران به وسیله شهرداری در اراضی گود ها و منطقه ازگل ساخته می ـ شود . این یک طرح بزرگ اجرائی است که شهرداری آنرا آماده کرده و بموازات اجرای‌چند طرح دیگر در جنوب تهران پیاده خواهد شد . شهرداری عقیده دارد که باغ وحش موجودتهران ازهیچ لحاظبرای‌نگاهداری‌وحوش مناسب نیست .

۳ طرح جدید شهرداری

شهرداری تهران در اراضی‌گود ها سه طرح بزرگ را آماده اجرا کرده است.این‌سه طرح عبارتست از طرح احداث توقفگاه اتوبوس و طرح ایجاد جنگل و دریاچه مصنوعی و طرح‌ساختمان یکباغ وحش متناسب با وضع موجود تهران ، شهرداری عقیده دارد که با این اقدامات مساله جنوب تهران و گودها حل شده ومشکل سی ساله شهر تهران از میان خواهد رفت.

۲ پارک ـ وحش

شهرداری‌برای‌ایجاد پارک‌وحش بزرگ در نظر دارد مساحت قابل توجهی‌ازاراضی‌گودها راخریداری کرده و درآن‌از حیواناتگوناگون منجمله وحوش ایران نگاهداری شود .

این پارک که در محوطه‌گودها بصورت زیبائی ساخته خواهدشد و موجب تغییر قیافه تهران شده و همچنین مورد بازدید مسافران ومردم محلات که برای استقبال و بدرقه مسافران‌به ایستگاه بزرگ اتوبوس‌بیایند، قرار خواهدگرفت.

علاوه بر این شهرداری درمنطقه «ازگل» باغ وحش بسیار بزرگی در دست تهیه دارد که پیش‌بینی میشود با باغ وحشهای معروف جهان برابری کند و در آن از حیوانات بصورت آزاد نگاهداری بعمل آید .طرح ساختمان‌ایستگاه بزرگ مسافری وپارک وحش و جنگل در جنوب‌تهران هم اکنون بوسیله‌اداره شهرسازی شهرداری آماده شده و شهرداری برای اجرای این طرح منتظر گشایش وضع پولی‌و درآمد خود میباشد.

درپارک وحش بزرگ باهمکاری سازمان شکاربانی و نظارت بر صید آهو ، کل ، قوچ ، میش، گورخر ، بیر ، پلنگ ، یوز ، گرگ ، کفتار ، خرس وروباه ، انواع دامها و پرندگان کم‌نظیر ایران نگاهداری و بمعرض تماشا گذارده خواهد شد .

در روی خرابه های شهر قدیمی ری

شهر کارگران ساخته میشود

★ **طرح ساختمان خانه های ارزان قیمت‌به‌انجمن شهر تسلیم شد .**

بخش خصوصی به انجمن شهر پیشنهاد ساختمان خانه های ارزان قیمت‌داد .این خانه ها بوسیله یک و یا چند شرکت بزرگ ساختمانی در اراضی خارج ازمحدوده قانونی وداخل مرز و حدبیست‌وپنج ساله‌تهران ساخته خواهد شد .

رئیس انجمن گفت : این طرح بوسیله شورای عالی شهر سازی به انجمن شهر پیشنهاد گردیده‌وهدف طراحان‌ساختمان خانه های ارزان قیمت درمنطقه شهری برای کارگران و مردم اجاره‌نشین تهران است .

طرح مهم

طرح ساختمان خانه های ارزان در جنوب تهران که موجب گسترش شهری‌خواهد شد ، در جلسه فراکسیون پارلمانی شهری‌نیز مطرح‌گردیده و برای اظهار نظر به‌کمیسیون مربوطه ارجاع شده است .این طرح پس‌از تکمیل و بررسی بوسیله کارشناسان‌برای تصویب نهائی به انجمن شهر آورده خواهد شد .

خانه های کارگران

یک مقام رسمی امروز در مورد خانه های ارزان قیمت و کارگری جنوب تهران گفت : اراضی مورد نظر در حومه شهری و خارج از محدوده قانونی تهران قرار دارد واگر انجمن شهر تصویب‌نماید اجازه ساختمان این خانه ها داده خواهد شد .

مقامات شهر سازی اعلام داشتند که این پیشنهاد برای خانه سازی در اراضی مخروبه ری قدیم داده شده و در صورت تصویب دراین‌محل کوی‌جدیدی ساخته خواهد شد .

۵۵۴ نفرازرانده شدگان‌مشغول کار شدند

وزارت‌کارو امور اجتماعی اعلام کرد دراین هفته ۹۵ نفر از ایرانیان رانده شده در موسسات مختلف صنعتی درتهران بکارگمارده شدند.

وزارت کار همچنین یادآور شد از هنگام تشکیل کمیته همکاری برای اشتغال رانده شدگان‌تاکنون جمعا ۵۵۴ نفر از ایرانیان رانده شده بکار مشغول گردیده‌اند . ضمنا اتحادیه کامیونداران به‌کمیته اشتغال اطلاع داده است که آماده است ۱۰۰۰ نفر از معاودین را بکار گمارد.

بیمارستان صد تختخوابی شیروخورشید در «ام‌الدود» شروع بکار کرد

سخنگوی شیرو خورشیدسرخ اعلام داشت‌روز گذشته هیات پزشکی اعزامی شیرو خورشید سرخ وارد جده شد و مورد استقبال سفیر ایران و اعضای سفارت‌وروسای‌هلال‌احمر سعودی قرارگرفت.

دیشب بافتخاراین هیات یک مهمانی از طرف هلال‌احمر سعودی ترتیب داده شد ، و از صبح امروز بیمارستان ۱۰۰ تختخوابی شیرو خورشیدسرخ و۹درمانگاه‌تخصصی‌جمعیت‌درام‌الدود شروع بکارو از بیماران پذیرائی نمود .

قبل از ظهرامروز زنی که ۹ ماهه حامله بودبوسیله‌آمبولانس به بیمارستان‌شیروخورشیدسرخ درام‌الدود حمل شد که پس از مراقبت های پزشکی دختری‌به دنیاآورد که نام وی را جمیله گذاشتند تعدادمراجعه کنندگان امروز بیش از حد معمول‌بوده بطوری که تنهادر مدت ۵ساعت سیصدنفر از زائران خانه خدا به‌درمانگاه های شیرو خورشید سرخ‌مراجعه کردند .

اجتماعات بزرگ انتخاباتی اصناف در شهرستانها

امروز برای بررسی مسئله انتخابات‌اصناف‌سمیناری‌تشکیل شد . در این سمینار مسئولان سازمان اصناف‌وروسای‌اتحادیه ها و دیگر مسئولان شرکت داشتند. در این سمینار برنامه انتخابات اصناف ، چگونگی تشکیل سازمان اصناف ،اصول و مبانی قانون نظام صنفی ، مشکلات اصناف تهران ، آئین نامه انتخابات صنفی و وضع موجود اتحادیه های صنفی موردبحث و گفتگو قرارگرفت.

انتخابات

وزارت کشور امروز اعلام داشت‌که برای انجام انتخابات اصناف در سراسر ایران‌جدول زمانی‌تدوین شده و این برنامه بزودی‌جهت آگاهی عموم اعلام خواهدشد . همچنین‌همزمان‌با تشکیل‌سمینار انتخابات‌اصناف تهران‌در سراسر ایران وهشت مرکزاستان سمینارهائی تشکیل و ضمن توزیع هزاران نسخه قانون‌نظام صنفی و آئین‌نامه‌ی مربوط اهمیت این قانون و مزایای شرکت در انتخابات برای اصناف شرح داده شد .

برنامه

امروز برنامه تشکیل سمینار اصناف‌ایران در سراسرمملکت منتشر شد و اسامی آن دسته از روسای اصناف که در این سمینار ها برای تشریح آزادی انتخابات و مزایای قانون نظام صنفی سخنرانی خواهند کرد اعلام‌گردید .بموجب این‌برنامه آقایان زیر برای شرکت و سخنرانی‌در سمینار شهرستانها تعیین شده‌اند .

ابوالقاسم محرز نایب‌رئیس شورایعالی اصناف ، منوچهر رئیس‌زاده :استان خوزستان و فرمانداری‌کل‌لرستان ،کهکیلویه و بویر احمد . کاظم صدقیانی‌و حسین مومنی رئیس اتحادیه صنف باطری ساز استان های آذربایجان شرقی و غربی .روح الله جعفری و عباس ملا احمد نایب‌رئیس اتحادیه صنفسماور ساز و چراغساز استانهای گیلان و مازندران.محمداسمعیل کریمی و حجت الله اردلان : استان‌کرمانشاه و فرمانداری‌کل همدان . عباس دانشمند رئیس اتحادیه صنف خیاط تهران و حومه ، محمد رضا ثامنی‌استان های خراسان و بلوچستان . احمدعلی‌مشکوتی رئیس‌اتحادیه صنف‌میکانیسینهای‌استانهای‌کرمان و ساحلی . محمد علی محب خسروی رئیس اتحادیه چوب‌ـ فروش و غلامعلی سهم‌الدین و حیدر قلی بروهند : استان های اصفهان و فارس .

اجتماعات

این‌نمایندگان که برای‌شرکت دادن مردم و اصناف شهرستان های‌سراسر ایران در انتخابات صنفی به استانها رفته‌اند ، در روز های نهم ، دهم و یازدهم ، سیزدهم ، چهاردهم ، پانزدهم بهمن ماه در اجتماعات بزرگ انتخاباتی صنوف شرکت کرده‌و در این زمینه سخنرانی خواهند کرد .

خبرنگار اطلاعات می نویسد که‌بموجب‌جدول زمانی تهیه‌شده دروزارت‌کشور انتخابات‌اتحادیه های صنفی در سراسر ایران دریک زمان انجام و سپس‌برای تشکیل اتاق های اصناف در سراسرایران اقدام خواهد شد.

در خیابان سعدی یک چهارراه دیگر اضافه‌شد

★ **پیاده روها از «موانع‌پاک میشوند .**

برای فراهم آوردن تسهیلات در ترافیک شهر ، پلیس راهنمائی با همکاری شهرداری پایتخت طرح های جدیدی‌را اجرا خواهدکرد.

در انجام این برنامه ،شهرداری پایتخت سطح خیابانها و تقاطع هائی راکه موانع مختلف قسمتی از آنراپوشانده است‌پاک خواهند کرد .

پاک کردن موانع خیابانها

خبرنگار اطلاعات گزارش میدهد: طرح پلیس راهنمائی و شهرداری تهران در تقاطع سعدی جنوبی و اکباتان پیاده شده است وقسمت برجسته بین تقاطع را که بصورت جدولی مثلث شکل ، مانع کشش ترافیک بوده ، طوری برداشته‌اند که اتومبیلهائیکه از اکباتان وارد «سعدی» میشوند،میتوانند مستقیما عبور کرده و به انتهای لاله‌زار وارد شوند پلیس راهنمائی نیز با برداشتن تابلو های قبلی درمنطقه مزبور که عبور مستقیم را منع میکرد تسهیلات جدیدی فراهم آورده است . و تقاطع مذکوربه صورت چهار راه جدیدی‌درآمده است ،

خبرنگار ما در گزارش خود اضافه کرده است : پس از پیاده کردن این طرح در خیابانها و تقاطع های مشابه ، شهرداری تهران ،موجبات عبور عابران‌پیاده را بدون وجود موانع در پیاده‌رو ها باجرا درخواهد آورد .

پاک کردن کیوسکها و ...

در اجرای این برنامه در نظر است شهرداری و پلیس‌موانعی را که قسمتی از سطح پیاده‌رو هارا اشغال کرده‌انداز قبیل کیوسکها ـ تیرها ـ بساط فروشان دوره ـ گرد و حرکت موتور گازی و دوچرخه را «پاک» کنند . برای پیاده کردن این طرح ،شهرداری پایتخت سرگرم بررسی است تا در برداشتن موانع‌مزبور از پیاده روها ، لطمه‌ای به وضع شغلی افراد وارد نشود .

درگذشت خطیب کرمانی

کرمان ـ باکمال تاسف اطلاع یافتیم ، حضرت آیت‌الله حاج محمدحسین مجد نوابی واعظ شهیر کرمان ، دیشب ، براثر بیماری ذات‌الریه وعارضه کلیه ، درسن ۸۰ سالگی درگذشته است .

ایشان قبلا درتهران خطیب دربارشاهنشاهی بود .

جنازه آنمرحوم امروز از مسجد جامع کرمان با حضور عده‌ای‌ازمقامات محلی‌تا مسجد صاحب‌الزمان این شهر تشییع خواهد شد .

درگذشت آیت‌الله مجد نوابی بااندوه عمیق کرمانیها مواجه شد .

تلویزیون برج جام جهان نما
مجهز به ماسک مخصوص که چشم ها را خسته نمیکند

همه شب در
کازینو و کانتری کلاب
آبعلی
موزیک مشهور ایتالیائی پیروجورجتی
و سرگرمی های :
★ رولت ★ باکارا ★ بلک جک ★ بوله
★ اسلات ماشیز ★ شمن دوفر
★ کراپس
موزیک رقص از ۹ شب تا سه بامداد ـ
حرکت اتومبیل‌ها بطور رایگان ساعت ۷٫۳۰ از هتل اینترکنتیننتال ۷٫۵۰ هتل آریا شرایتون‌و ساعت ۸ هتل هیلتون
تلفن رزرو ۲۸ـ۸۹۰۰۲۶ تا چهار بعد از ظهر
(جاده کاملا باز است)

دستگاه کنترل جوهر خودنویس لامی
چرا خودنویس لامی
بهتر و روانتر از سایر قلمها مینویسد ؟
به شکل فوق توجه فرمائید ـ دستگاه کنترل جوهر اختصاصی خودنویسهای لامی سبب می شود که به‌محض تماس‌برزوی کاغذ خودنویس به نرمی وروانی بنویسد .
LAMY
مجهزترین قلم خودنویس جهان

پرتو خودکس ایران
اولین کارخانه فیبرسازی با تجربه‌طولانی
بعاد متناسب ۱٫۶۶ × ۳٫۶۶ متر همان استانداردی که سالها از خارج وارد و به‌آن عادت شده است .
کارخانه بابلسر
دفر فروش تهران خیابان تخت‌جمشیدشرقی ۵۴۷ تلفن ۷۵۲۳۹۱

حراج سالانه
فروشگاه پیرایش
از تاریخ شنبه دوم بهمن‌ماه
شروع میشود
حراج شامل ـ پوشاک مردانه ـ زنانه ـ پسرانه ـ دخترانه ولوازم خانه میباشد .
مغازه پیرایش لاله‌زار
۱ـ۳ آ ـ ۷۴۲۳۴

۲۵۰۰۰۰۰ ریال
جایزه اول
بانک تهران
وهزاران جایزه ۵۰۰٫۰۰۰ ریالی
۵۰٫۰۰۰ ریالی و ۵۰۰ ریالی
بانک تهران امین مردم ایران

اطلاعیه
بانک رهنی ایران
قرعه کشی جوایز
۱ ـ قرعه کشی جوائز سال جاری درساعت ۴ بعد از ظهر روز ۲۲ بهمن ماه ۱۳۵۰
در تالار معاملات شعبه مرکزی واقع درخیابان فردوسی انجام خواهد شد .ورود برای کلیه صاحبان حساب پس‌انداز آزاد است.
۲ ـ آخرین مهلت برای افتتاح حساب و یاتکمیل‌موجودی تایکهزار ریال در شعب و واحد های تهران و شهرستانها تا دهم بهمن‌ماه‌ساعت ۱۰ شب میباشد .
۳ـ جایزه «ماهیانه هفتاد هزار ریال مادام‌العمر به برنده وافراد خانواده» باین صورت تعلق خواهد گرفت که به شماره برنده ماهیانه چهل‌هزار ریال و بهریک از اقربای درجه‌یک‌برنده(پدر ـ مادر ـ همسر و فرزندان) که در همان‌شعبه‌یا واحد حساب داشته باشند ماهیانه‌مادام‌العمر پنجهزار ریال پرداخت‌خواهد شد و مجموع پرداختی ماهیانه ازهفتاد هزار ریال تجاوز نخواهد کرد .
اگر تعداد اقربای درجه یک واجد شرایط از شش نفر متجاوز باشدطرز تقسیم‌جائزه بین آنها را برنده جائزه‌ممتاز و یا ولی‌او تعیین خواهد کرد .

خبرهای کشور

خبرهای روز

شرفیابی کامیل‌شمعون

کامیل‌شمعون رئیس جمهوری اسبق لبنان که برای یک دیدار خصوصی یکشنبه شب گذشته به تهران آمدعصردیروزبحضور شاهنشاه رسید . شمعون فردا تهران را به قصد رامسر ترک میکند وتا دوشنبه آیندهدرایران بسر خواهد برد.رئیس‌جمهوری اسبق لبنان که از دوستداران توسعه مناسبات لبنان با ایران است قبل از سفر به تهران طی مقاله‌ای در روزنامه الحیات تحولات ایران را برشمرد و از شخصیت شاهنشاه تجلیل‌کرد.

بازدید از موسسه علوم سیاسی و امور حزبی

دکتر نهاوندی رئیس‌دانشگاه تهران ، ضمن بازدید ازموسسه علوم سیاسی وامور حزبی که عصر دیروز انجام گرفت نحوه تدریس در کلاسها و برنامه‌های آموزش موسسه را مورد تائید قرارداد و گفت : امور آموزشی وترکیب‌دروس موسسه ، با بهترین مدارس مشابه در دنیا برابر است دکتر نهاوندی در پایان بازدید خود ، آمادگی و تمایل دانشگاه تهران را برای انجام هرگونه همکاری علمی و تشریک مساعی و معاضدت در امور دانشگاهی باکادرآموزشی موسسه اعلام کرد .

وزیر دارائی فرانسه‌فردا شب وارد تهران میشود

امروز رسمااعلام شدآقای والری ژیسکاردستن وزیر دارائی‌واقتصادفرانسه‌بدعوت وزیر اقتصاد ایران فرداشب درراس‌یك‌هیئت وارد تهران خواهد شد .

وزیر دارائی و اقتصاد فرانسه طی توقف پنج روزه خوددرایران‌بحضورشاهنشاه آریامهر شرفیاب خواهد شد

سفیر جدید هلند در تهران

دولت شاهنشاهی باانتصاب «تائه رنادل دولاوالت» بعنوان سفیر جدید هلند در دربار شاهنشاهی موافقت کرد .

شرکت‌درکنفرانس اوپك

آقای دکتر منصور سپهر معاون وزارت‌دارائی بمنظور شرکت در کنفرانس اوپک رهسپار ژنو شد .

استخدام طلاب

کلیه طلاب دینی رانده‌شده از عراق باستخدام اوقاف درمی‌آیند .

سخنگوی اوقاف امروز گفت بدستور دکتر آزمون معاون نخست‌وزیر و سرپرست‌اوقاف از وجود طلاب دینی ایرانی رانده شده از عراق درفعالیت های مذهبی برای توسعه و تحکیم شعائر اسلامی‌استفاده خواهد شد.

عزیمت زائران ادامه دارد

تاظهر امروز بیست و سه هزار وچهارصدنفر از زائران ایرانی بیت‌الله الحرام همراه با ۱۳۵ پرواز شرکت هواپیمائی ملی ایران به جده حمل‌شدند .

هواپیمائی امروز اعلام کرد که امرحمل زائران حداکثر تا روز جمعه بپایان خواهد رسید ودولت عربستان تاریخ بسته شدن فرودگاه جده را روزشنبه اعلام کرده‌است .

شرفیابی رئیس شیعیان لبنان

ساعت یازده‌ونیم صبح امروز آقای موسی صدر رئیس شیعیان لبنان بحضور شاهنشاه آریامهر شرفیاب شد .

بازگشت‌وزیر کشاورزی

آقای منصور روحانی وزیر کشاورزی‌و سرپرست وزارت منابع طبیعی که برای‌شرکت دردومین کنفرانس سرمایه ـ گذاری آمریکا در ایران به نیویورك‌رفته‌بود ، نیمه شب گذشته به تهران بازگشت.

بازگشت مدیر عامل سازمان برنامه

آقای خداداد فرمانفرمائیان مدیر عامل سازمان برنامه که برای شرکت در کنفرانس سرمایه‌گذاران امریکائی به نیویورک رفته بود ، دیشب بتهران بازگشت .

مدیرکل جدید مطبوعات وزارت اطلاعات

مجید رهنما وزیر اطلاعات محمود پور شالچی را که‌از همکاران‌قدیمی‌مطبوعات است بسمت مدیر کل جدید اداره کل مطبوعات وزارت اطلاعات منصوب کرد . پور شالچی‌از اوائل این هفته در سمت جدید سرگرم به کار شد .

مدیر کل جدید مطبوعات دارای سوابق طولانی در روزنامه نگاری بوده‌و فعالیت روزنامه نگاری را درموسسه اطلاعات و مجله اطلاعات هفتگی آغاز کرد . نامبرده مدتی بعنوان مدیر کل طرح و بررسی های وزارت کار و معاون سازمان بیمه های اجتماعی بود و زمانی نیز به عنوان رایزن مطبوعاتی ایران در پاریس خدمت کرد . آخرین سمت وی مشاور مطبوعاتی شورای جشن های شاهنشاهی بود . پورشالچی در عین حال دارای تالیفات متعددی است که رقم آنها از ۲۵ کتاب متجاوز است .

اجازه تاسیس آموزشگاه رانندگی داده میشود

شهربانی کل کشور اعلام کردمتقاضیان تاسیس‌آموزشگاه های رانندگی در صورتی که واجد شرایط مندرج‌دراصلاحیه آئین‌نامه اجرائی‌قانون‌موسسات حمل ونقل که به تصویب‌هیئت وزیران رسیده است ،باشند میتوانند با ارائه مدارک لازم به شهربانی‌ها پروانه مربوط را دریافت دارند . آموزشگاه های موجود که دارای پروانه رسمی هستند موظفند وضع خود را ظرف یکسال باشرایط پیش‌بینی شده تطبیق دهند .

مدیر کل حقوقی وزارت کار

آقای روح‌الله سادات‌اخوی بسمت مدیر کل امور حقوقی و روابط پارلمانی وزارت کار و امور اجتماعی منصوب گردید.

۱۳هزار حکم ترفیع وتغییر گروه صادر شد

فوتبالیست های تیم ملی‌ایران پس‌از پیروزی‌برتیم کویت‌درآتن پایتخت یونان ، ازاستادیوم‌خارج میشوند.
شرح درصفحه نوزدهم

احکام تغییر گروه بیش ازهزار نفر از کارکنان شهرداری ها که از سال چهل ونه تاکنون بتعویق افتاده و موجبات عدم رضایت و مکاتبات پی‌درپی را فراهم آورده بود صادر گردید و همچنین‌احکام ترفیع بیش از دو هزار نفر از کارکنان شهرداری ها که‌میبایست از اول سال جاری صادر می‌گردید بدستوروزیر کشوربه‌جبران قصور گذشته در ظرف یک هفته تهیه و امروز طی دستور العمل اجرائی به شهرداری های مربوط ارسال شد .

باصدور احکام مزبور طلب هر یک از کارمندانی که تغییر گروه یافته‌اند از شهرداری تا آخر سال جاری حداقل در حدود ۱۳۶۰۰ ریال و حداکثر ۵۱۶۸۰ ریال می شود .

این قبیل کارمندان به موجب احکام ترفیع صادر شده همه‌ماهه نیز حداقل ۲۸۸۰ ریال وحداکثر ۱۰۰۸۰ ریال اضافه دریافت‌کرده و در آستانه سال نو با پرداخت ۶۱۷۸۰ ریال بهر یک از آنها بابت تفاوت حقوق گذشته کمک بزرگی به کارکنان شهرداری ها خواهد شد .

در پست و تلگراف

در وزارت پست و تلگراف ده هزار حکم ترفیع برای ابلاغ به کارکنان صادر گردید . کارگزینی وزارت پست‌وتلگراف اعلام داشت که احکام ترفیع دو پایه بدستور دولت صادر گردیده و همه روزه تعداد قابل‌توجهی‌از آنها بامضای وزیر پست و تلگراف رسانده می شود .

وزارت پست و تلگراف اعلام داشت که این احکام تا نوروز امسال در سراسر ایران‌بکارکنان پست و تلگراف ابلاغ خواهد شد.

معاونین جدید وزارت اطلاعات

دکتر انواری

دکتر فتح‌اله سعادت

شاهنشاه آریامهر پیش ازظهر امروز مجید رهنما وزیر اطلاعات رابحضور پذیرفتند . در این شرفیابی وزیر اطلاعات ، دکتر فتح‌اله سعادت رابسمت معاون فنی ،دکتر حسین علی‌انواری‌را بسمت معاون پارلمانی وزارت اطلاعات بحضور همایونی معرفی کرد.

فتح‌الله سعادت ۴۸سال دارد که خدمات‌دولتی خود را درسال ۲۱در وزارت آموزش‌وپرورش‌با سمت دبیری در تهران آغاز و آخرین سمت او دراین‌وزارت‌خانه‌ریاست اداره مبارزه با بی سوادی سراسر کشور بود . نامبرده در سال ۲۷بخدمت کنسرسیوم نفت درآمد و سه سال اخیر بعنوان نماینده دولت در دبیرخانه اوپك در وین‌خدمت می کرد . پس ازبازگشت ازوین وی‌مسئول امور اوپك درشرکت ملی‌نفت بود .دکترسعادت‌دارای تالیفاتی چند در زمینه صنعت نفت‌است‌وآخرین کتاب وی‌تحت عنوان‌جغرافیای اقتصادی ایران دردانشگاه و مدارس عالی تدریس می شود .

پست ۲۴ ساعته‌میشود

پست‌ایران به احتمال قوی از اول بهمن ماه بیست‌وچهارساعته میشود.این‌خبررا‌امروزوزارت‌پست وتلگراف اعلام کرد.

مسئله‌پست در جهان امروز از نزدیك ترین مسائل بمردم است و بسیاری از موسسات وشرکت هاوافراد که در مدت روزبسبب مشکلات ترافیك قادر به پست کردن مرسولات خود نمیشوند ، ازاین پس شبها به مراکز پستی مراجعه خواهند کرد .

همچنین پست‌ایران برای‌رهائی از مشکلات ترافیك توزیع‌عمده خود را که ترافیك روز مانع آن میشود شب هنگام انجام خواهد داد. بااین‌ترتیب نامه رسان ها روزمی‌توانند درمحلات ومناطق‌اقدام به‌توزیع سریع‌نامه بنمایند.

پست‌ایران هم‌اکنون مشغول برنامه‌ریزی‌برای «کد» گذاری نامه‌هاو استاندارد کردن پاکات پستی است .

انفجار بمب در سفارت آمریکا و انجمن ایران وآمریکا

ساعت ۲۰ دیشب بمبی پشت سفارت امریکا منفجر شد و در ساعت۲۱ بمب دیگری درانجمن ایران و امریکا منفجر گردید که دو نگهبان زخمی شدند و خسارت جزئی به‌بار آمد.

رژیم‌جدید غنا از سیاست عدم‌تعهد پیروی میکند

آکرا ـ سرهنگ آچیم‌پونگ رهبر نظامی جدید غنا امروز ضمن نطقی در حضورنمایندگان سیاسی خارجی‌سیاست خارجی رژیم جدید را تشریح‌کرد وگفت «غنا» بامضاء کنندگان اعلامیه سازمان وحدت کشور های آفریقائی در مورد سیاست تبعیض نژادی آفریقای جنوبی ملحق میشود و در سیاست خارجی از روش دولتهای غیر متعهد و بیطرفی مثبت پیروی خواهد کرد .

سرهنگ «آچیم‌پونگ» پس‌از تشریح سیاست خارجی غنا گفت: ما در عضویت سازمان کشورهای مشترک‌المنافع باقی خواهیم ماند و عقیده داریم که کامنولت میتواند بطور موثر به حفظ صلح جهانی کمک کند.

سفر نیکسون به‌چین بیفایده است

آمستردام ـ کاردار سفارت هلند در پکن امروز گفت: چون آمریکا نمی‌خواهد از پشتیبانی تایوان دست بکشد لذا سفر پرزیدنت نیکسون‌به پکن‌یک‌سفر بی‌فایده وبی‌ثمر خواهد بود.

وی که «دکرکسون» نام دارد از ۱۹۶۸ مامور خدمت در پکن بوده است، «دکرکسون» گفت اینک همه میدانند که ایالات متحده فقط با برداشتن‌حمایت خود از تایوان می‌تواند روابط خود را با چین کمونیست عادی کند .

«دکرکسون» همچنین خاطر‌نشان کرد که بخلاف پاره‌ای گزارش‌ها دولت چین هیچگونه تدارکی برای سفر پرزیدنت نیکسون نمی‌بیند و گزارش های مطبوعات غربی در این زمینه‌که کلیه شعارهای ضد آمریکائی‌از خیابانها ومجامع عمومی‌برچیده می‌شوند واقعیت ندارد .

دکرکسون گفت طبق‌معمول همه ساله‌دولت‌چین دراین‌فصل از سال شعارهای جدید را جایگزین شعارهای کهنه می‌کند و در این کار سرعت عمل‌عجیبی بخرج داده میشود .

مطبوعات چین نیز طبق‌معمول به آمریکا و امپریالیسم حمله‌می کنند. پکن آماده است‌ازنیکسون پذیرائی کند چون شخص‌رئیس جمهوری خواستارانجام‌این سفر است تازه مردم چین از این مسافرت چیزی نمی‌فهمند ودیدار رئیس جمهوری ایالات متحده ازپکن برای هرفرد چینی‌علامت سئوال بزرگی محسوب میشود.

دنباله اخبار خارجه

آمریکا دو کشتی شوروی را توقیف‌کرد

آلاسکا ـ افراد گارد ساحلی آمریکا در جزایر ماتیو واقع در آبهای‌آلاسکا دوناو ماهی گیری شوروی‌راکه بربدنه یکی ازآنها آرم ناوگان اتحاد شوروی‌نصب شده بود توقیف کردند . یک سخنگوی‌گاردساحلی گفت‌توقیف این دو ناوشوروی که ظاهرابه قلمروآبهای‌آمریکا در این‌منطقه تجاوز کرده بودند بدون حادثه صورت گرفت و ناو های‌گشتی ساحلی‌آمریکائی دوکشتی‌توقیف شده‌رابه‌مقصد نامعلومی‌اسکورت کردند .

سخنگوی‌گارد ساحلی گفت: جریان‌توقیف‌کشتی های‌شوروی بلافاصله به نماینده حقوقی آمریکا در آلاسکا اطلاع داده شد.

انتشار اسناد محرمانه نیکسون را متوحش کرد

واشنگتن ـ انتشار اسنادمحرمانه آمریکا از جانب جاك‌اندرسون که از سه هفته قبل آغاز شد پرزیدنت‌نیکسون راسخت‌نگران کرده‌است.

«رونالدزیگلر »سخنگوی کاخ سفید امروز در یك مصاحبه مطبوعاتی اعتراف کرد که این ماجرافکررئیس‌جمهوری رابخود مشغول‌داشته‌است‌واضافه کرد:ما برای جلوگیری از تکرار آن اقداماتی به عمل می‌آوریم .

جاك‌اندرسون امروز قسمت دیگری از اسناد محرمانه‌دولت ریچاردنیکسون را در روزنامه های واشنگتن فاش کرده است .این‌اسنادمربوط به‌جریان گفتگوهای‌شورای‌وزیران‌اتحادیه آتلانتیك واظهارات ملوین‌لرد وزیردفاع آمریکادر جلسه‌سری ناتواست.

دراین جلسه‌وزیر دفاع‌آمریکا به همکاران اروپائی خوداطمینان داده‌است آمریکا که از جنوب شرقی آسیا عقب میکشد بامنیت اروپای غربی‌توجه‌بیشتری‌خواهد کردو بهیچوجه از تعداد نیرو های خود در این منطقه نخواهد کاست.

لرد همچنین پیشنهاد کرده است که در اروپا یك سیستم کنترل برای هواپیمائی تاکتیکی «ناتو» و یك ناوگان وابسته به اتحادیه آتلانتیك شمالی در مدیترانه تشکیل شود.

سناتور کندی : من نمی گذارم نیکسون رئیس جمهوری بشود

واشنگتن ـ سناتور ادوارد کندی امروز قول داد که نگذارد نیکسون یا هیچ نامزد دیگر جمهوریخواه به ریاست جمهوری ایالات‌متحده انتخاب شود .

سناتور کندی گفت طی مبارزات وسیع‌خود این‌واقعیت را به ثبوت رساند که‌پرزیدنت نیکسون جنگ ویتنام را یک وسیله بازیهای سیاسی خود قرار داده است سناتور کندی خاطر نشان کرد که خودنامزد دموکراتهادر مبارزات‌انتخاباتی برای سال ۱۹۷۲ نیست لیکن سعی خواهد کرد رئیس جمهوری آینده آمریکا حتما از بین دموکراتها باشد . با تفسیر این‌گفته کندی که برای سال ۱۹۷۲ نامزد نیست ناظران‌سیاسی میگویند سناتور کندی ممکن است در انتخابات سال ۱۹۷۶ خود را کاندید دموکراتها برای رئیس‌جمهوری اعلام کند .

حملات سناتور کندی علیه نیکسون بخصوص سیاست وی در ویتنام بسیار صریح بود وی گفت پرزیدنت نیکسون بخاطر انتخاب مجدد برای‌مقام رئیس جمهوری‌حتی از قربانی شدن افراد آمریکائی هم باك و هراسی ندارد با اینکه‌ممکن است در صحنه های جنگی ویتنام درآینده‌هزاران‌فردبیگناه جان خود را از دست بدهند.

زدوخورد مرزی ایران وعراق تکذیب شد

مقامات‌دولت امروز در تهران ادعای بغداد را مبنی بر نفوذ نیروهای ایران بداخل خاک عراق بی‌اساس شمردند .

رادیو بغداد دیروز طی خبری که کلیه خبرگزاریهای جهان آنرا مخابره کردند ، ایران‌را به تهیه مقدمات تجاوز علیه عراق متهم کرد و گفت ارتش عراق ازاشغال‌ارتفاعات«العین» توسط قوای ایران ممانعت کرده است .

رادیو بغداد ادعا کرده بود که سربازان ایران روز جمعه کوشیده بودند که بخاك‌عراق وارد گردند و تپه های مشرف بر یک پاسگاه‌مرزی را اشغال کنند . دراین عملیات یک‌پلیس عراق کشته و تعدادی نیز مجروح شدند .

شایعات‌و جعلیات رادیوبغداد با آنکه از نظر مقامات‌تهران ارزش تکذیب را ندارد ، معذلک از آنجائیکه این شایعه را خبرگزاریهای بین‌المللی با آب‌و تاب منعکس کرده بودند، یک مقام دولتی آنرا بکلی‌بی اساس و نشانه تازه‌ای از روش معمول تبلیغاتگران‌دولت بعثی عراق تلقی کرد .

فرهاد نیکوخواه معاون‌وزارت اطلاعات در پاسخ به پرسش نمایندگان خبرگزاریهای جهان ومطبوعات‌تهران گفت اگرایران قصد تجاوز به عراق راداشته باشد یا میداشت ، به یک پاسگاه مرزی حمله نمیکرد .

یک سازمان جدید در حزب ایران‌نوین

عباس ـ عبدی

یك سازمان جدید به ارکان حزب‌ایران نوین اضافه‌میشود.

سازمان جدید بازرگانان و صاحبان صنایع و معادن که اساسنامه و آئین نامه های داخلی آن به تصویب مراجع بالا در حزب اکثریت رسیده است ، امروز در اولین مجمع خود که با حضور آقای دکتر منوچهر کلالی دبیر کل حزب ایران نوین‌تشکیل میشود،هیات عامل‌خودراانتخاب‌خواهد کرد.

خبرنگار اطلاعات‌در گزارش خود مینویسد : گروه های شرکت کننده در سازمان‌جدید بازرگانان و صاحبان صنایع و معادن عبارتنداز‌صاحبان‌صنایع، مدیران شرکت ها ،بازرگانانی که در داخل بازار فعالیت‌دارند و عده‌ای از مدیران عامل شرکت‌ها که تعداد آنهاحدود ۶۰ تن است . ترکیب‌سازمان جدید بازرگانان و صاحبان صنایع و معادن به شرح زیر است : شورای عالی نظارت که اعضاء آن ۷ نفر میباشد و هیات عامل که مرکب از ۲۱ عضو است .

دبیر اجرائی سازمان از طرف دبیر کل حزب انتخاب‌می شود و هیات عمل از بین‌خود یك نفر را بعنوان رئیس‌انتخاب خواهد کرد.

سخنرانی وزیر علوم و آموزش عالی

انجمن فارغ التحصیلان دانشگاهها ، بعداز ظهردیروز یک جلسه سخنرانی ترتیب‌داد و آقای دکتر حسین کاظم‌زاده وزیر علوم و آموزش عالی در مورد مسائل انقلاب اداری و آموزشی سخنرانی کرد .

تحویل دو نفر در مرز خسروی به مقامات ایران

شب ۲۲ دیماه مامورین بعثی عراق دو نفر که یکی از آنان محمد زرگر فرزند علی عسگر که خود را ایرانی اهل نهاوند ساکن کربلا معرفی کرده ونیمه جان بود و شخص دیگری که وی نیز درحدود ۸۰ سال‌داشت و فوت شده بود به‌مقامات‌مرزی ایران در مرز خسروی تحویل دادند .

طرح‌آئین‌نامه کلاس های شبانه

طرح آئین نامه کلاس های شبانه دبیرستانها که به شورای آموزش و پرورش تهران‌تسلیم شده‌است‌هفته‌آینده درکمیسیون آموزشی‌این شورا موردبررسی قرار خواهد گرفت .

از شورا خواسته شده است که این بررسی باید فقط‌ظرف یک هفته صورت بگیرد ونتیجه کار پس از اظهار نظر شورا به وزیر آموزش و پرورش توصیه‌شودتاجهت تصویب‌قطعی به شورای عالی آموزش و پرورش ارسال گردد ، چون تصویب‌آئین نامه های آموزشی ازاختیارات‌شورای عالی‌آموزش است نه شوراهای منطقه‌ای.

نرخ لیره انگلیس امروز ترقی کرد

نرخ لیره انگلیسی امروز در بازار آزاد ارزها سه‌ریال ترقی کرد واز ۱۹۹ ریال به۲۰۲ریال رسید. نرخ مارک آلمان غربی و فرانک سوئیس نیز گران‌شد. ولی در نرخ دلار آمریکاوفرانک فرانسه تغییری پیدانشده است. در بازار آزاد ارزهای امروز برای خریدلیره‌انگلیسی ومارک آلمان غربی فعالیت زیادی‌بچشم میخورد. نرخ فروش بعضی از ارزهای عمده امروز در بازار آزاد بدین قرار بود دلارامریکا ۷۷٫۲۵ ریال، مارک آلمان‌غربی ۲۴٫۱۰ ریال ، فرانک فرانسه ۱۵٫۲۵ ریال و فرانک سوئیس ۲۰٫۲۵ ریال .

بانك ملی

درنرخ خرید وفروش ارزها که همه روزه بوسیله بانک ملی ایران انتشارمی‌یابد ودرحقیقت نرخ رسمی خرید وفروش‌ارزها میباشد نیز امروز تغییراتی‌پیش آمده است و نرخ فروش لیره انگلیسی از ۱۹۶٫۷۰ ریال به ۱۹۹ ریال ترقی کرد. در قیمت فروش دلار تغییری پیدا نشده است وقیمت فروش این ارز کماکان ۷۶٫۵۰ ریال است نرخ فروش فرانک بلژیک ، مارک آلمان غربی وچند ارز دیگر نیز کمی افزایش نشان میدهد.

حادثه در سه راه نیاوران

در تصادم اتومبیل با کابل تلفن ، ۵نفر مجروح شدند

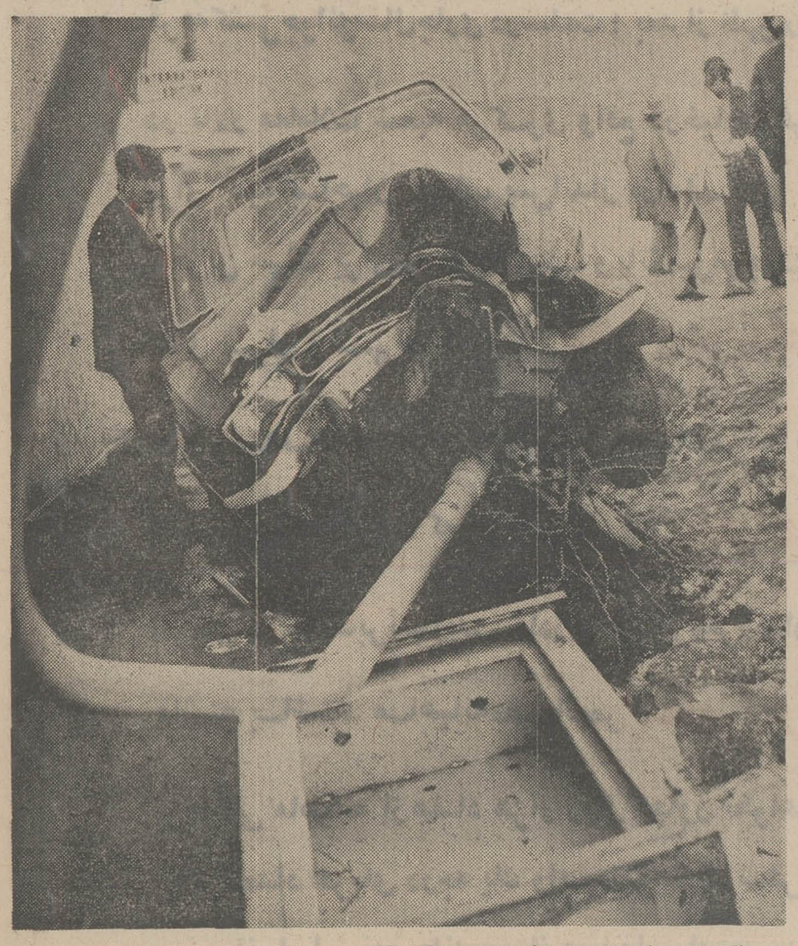

اتومبیل سواری پس‌ازتصادف باتیر چراغ برق‌و جعبه کابل تلفن .

شمیران ـ ساعت یک بامداد امروز ، یک اتومبیل سواری پس از برخورد با تیر برق وشکستن آن در سه راه نیاوران واردپیاده رو شد و بعدبا دستگاه کابل‌تلفن بشدت تصادم کرد . اتومبیل ، بشماره ۱۲۸۷۸ تهران برانندگی غلامرضا شریف بود . حادثه به علت سرعت زیاد و انحراف به چپ اتومبیل ، رخ داد .مامورین کلانتری یک ـتجریش ـ ۵مجروح حادثه‌را به بیمارستان رضا پهلوی شمیران انتقال دادند که از بین آنها راننده اتومبیل و قاسم(سرنشین اتومبیل) تحت درمان قرار گرفتند و بقیه پس از پانسمان‌از بیمارستان مرخص شدند .

در حادثه خونین راه خرم‌آباد

۴راننده‌وکمک‌راننده بقتل رسیدند

خرم آباد ـ سید فضل‌الله جزایری «خبرنگار اطلاعات »: رانندگان وکمك رانندگان دو کامیون در یك حادثه دهشتناك رانندگی که صبح امروز در سراشیبی گردنه «رازان » خرم‌آباد رخ‌داد ،بطرز دلخراشی کشته شدند.

یکی از کامیونها به شماره ۲۵۳۲۸ تهران بود که۱۸چرخ داشته و در جهت‌مخالف کامیون دیگر که از اصفهان به‌اهواز میرفت درحرکت بود ...

عبداله چهره‌یی(اهل‌همدان) راننده ،و «تقی » کمك راننده کامیون ۱۸ چرخ بودند که‌در لحظه تصادف جان سپردند .اما بعلت متلاشی شدن اجساد راننده کامیون دیگر که‌بشماره ۲۱۳۴۹ ـ اصفهان بودویدك تانکر داشت ، هویت‌آنان‌معلوم نشد ... این دو تن نیز درلحظه حادثه جان خود را از دست دادند ... حادثه در ۵ کیلو ـ متری پاسگاه‌ژاندارمری«رازان» رخ داد و شدت آن بحدی‌بود که ماموران باتلاش زیاد توانستند ، اجساد مقتولین را از بین آهن پاره ها بیرون آورند.قسمت جلو هردو کامیون چنان بهم چسبیده و درهم فرو رفته بود که اجساد ، بازحمت زیادی بدست آمد . جریان این حادثه وسیله ماموران ژاندارمری بررسی میشود .

قتل‌در کشتارگاه

امروز در یک نزاع جمعی که بین ۳ تن از کارکنان کشتارگاه تهران رخ داد یک نفر به‌قتل رسید .

مقتول اصغر پرتوعادل‌نام‌داشت ومتهمان قتل او دوبرادر به نام های عباس و حسن هستند که تحقیق از آنان توسط ماموران کلانتری ۱۷ ادامه دارد .

هلیکوپتر گم نشده بود

بدنبال انتشار خبر مربوط به گم شدن یک فروند هلیکوپتر امروز ژاندارمری کل کشور اطلاع داد که هلیکوپتر مزبور گم نشده و فقط به‌علت بدی‌هوا در فرودگاه مادرشاه برزمین نشسته‌وساعتی‌بعدنیز به‌اصفهان رفته است .

صورت شعب موسسه اطلاعات در تهران

شعبه ثریا : خیابان گرگان میدان ثریا . خیابان نهم آبان پلاک ۱۱

〃 بهار : خیابان شاهرضا . خیابان بهار . خیابان سمنان پلاک ۷۴

〃 کاخ : خیابان کاخ شمالی . نرسیده به میدان کاخ . کوچه گیو پلاک ۷

〃 آیزنهاور : (خیابان آیزنهاور) جنب پمپ بنزین . خیابان خوش شمالی

〃 پهلوی : خیابان پهلوی بالاتر از چهارراه جامی . کوچه خلوت پلاک ۹۰

〃 شهناز : خیابان شهناز . ایستگاه رسومات . کوچه پوریان پلاک ۲۳

〃 لاله‌زار : خیابان لاله‌زار . پاساژ مناسبیان

〃 فردوسی : خیابان فردوسی . کوچه فروشگاه فردوسی . کوچه میرشکار پلاک ۷۴

〃 سلسبیل : خیابان خوش . بین چهارراه دامپزشکی و طوس

〃 مخصوص : خیابان مهام . خیابان مخصوص . کوچه خوارزمی . پلاک ۲٫۲

〃 شاهپور : خیابان شاهپور ـ نزدیک چهارراه شاهپور . کوچه امیرکبیر پلاک ۳

〃 امین حضور : سه راه امین حضور . خیابان ایران جنوبی . پلاک ۹۷۵

〃 خراسان : خیابان خراسان . کوچه بهبودی

〃 مولوی : اول خیابان مولوی از میدان محمدیه (اعدام) نبش کوچه برق

حق‌المکالمه اصفهان ، تهران و شیراز اضافه شد

اصفهان ـ خبرنگار اطلاعات : نرخ مکالمه تلفنی اصفهان با شهرهای تهران و شیراز که بوسیله اداره کاریر (تلفن‌های ۱۱۰) اصفهان برقرار میشود ، امروز افزایش یافت .

ازدیاد نرخ مکالمه ، بمنظور فشار کار تلفن ۱۱۰ ـ مرکزبرقرار کننده ارتباط اصفهان با شهرستانهای دیگر انجام میگیرد .

نرخ مکالمات تلفنی که از طریق اپراتور اصفهان با تهران وشیراز انجام میشود ، بشرح‌زیراعلام شده است :

اصفهان ـ تهران ۳ دقیقه اول وکسرآن در روز۷۲ ریال. ودرشب ۳۶ ریال . هر دقیقه اضافی در روز ۲۴ ریال . وشب ۱۲ ریال .

عین شرایط بالا درموردمکالمات تلفنی اصفهان باشیراز نیز عملی میشود وساعات روز از ۷ بامداد تا ساعت (۹شب) و ساعات شب از ۹ شب تا ۷ بامداد تعیین گردیده است .

از امروز حق مکالمه اصفهان با تهران و شیراز بوسیله‌تلفن‌خودکار در روز دقیقه‌یی ۱۶ ریال ودرشب ۸ ریال خواهد بود ...

مهمانی شام بافتخار وابسته جدید سفارت آلمان

شب گذشته یک میهمانی بشام ازطرف مدیر روزنامه آلمانی زبان «دی‌پست»بافتخار «روزینی»وابسته جدید سفارت آلمان در کلوپ ایران و آلمان ترتیب داده شده بود که در آن عده‌ای از شخصیت ها ،مدیران جراید و خبرنگاران داخلی وخارجی‌و همچنین‌روسای صنایع ایران شرکت داشتند .

پیش بینی هوا

هوای‌سواحل دریای‌مازندران ابری گاهی همراه با ریزش برف و باران . هوای استان آذربایجان نیمه ابری بتدریج ابری همراه با ریزش برف و مه صبحگاهی . هوای شهرستان های‌غربی ومرکزی و استان خراسان نیمه ابری در بعضی نقاط ابری همراه با ریزش خفیف برف هوای تهران نیمه ابری در بعضی ساعات ابری گاهی همراه با بارندگی های پراکنده که در ارتفاعات بصورت‌برف خواهد بود .

گرمترین نقطه چاه‌بهار با حداکثر ۲۵ و حداقل ۱۸ درجه .

سرد ترین نقطه شهرکرد با حداکثر ۳ درجه زیرصفر و حداقل ۱۶ درجه زیر صفر بود ، حداکثر درجه حرارت تهران ۶ درجه بالای صفر و حداقل یک درجه زیر صفر بوده است .

از : گروه رپرتاژ روزنامه اطلاعات

مدارس ملی: پنج طبقه و پنج شهریه

مدارس خارجی به‌زبان‌فارسی لطمه میزند

مدارس ملی سرانجام قیافه طبقاتی‌اش را به ثبت رسانید. در این دو سه روز که از اعلامیه وزارت آموزش و پرورش در باره طبقه بندی مدارس‌ملی می گذرد، محافل فرهنگی و اجتماعی،چهره ناراضی و معترض خود را آشکار کردند. در موسسه تحقیقات اجتماعی دانشگاه ، در یك بحث خصوصی و غیر رسمی که در جمع جامعه شناسان در این باره‌درگرفته بود اشاره شد که :

طبقه بندی مدارس ، طبقه بندی دانش آموزان‌است. این‌طبقه‌بندی‌ازنوع‌بدترین و خطرانگیز ترین طبقه بندیهاست ،زیرا وزارت آموزش و پرورش مدارس ملی را برحسب توکس وتجملی بودن بر حسب ساختمان و کلاسها و اسباب بازی‌وسطح زیر بنا و اتومبیل ها طبقه‌بندی کرده است و شهریه این مدارس بروی همین ضوابط تعیین شده است .

نه تنها ، هجوم به مدارس ملی، گویای این حقیقت است که اولیای دانش‌آموزان کیفیت مدارس دولتی را قبول ندارند ، بلکه پیشاپیش نوعی طبقاتی شدن فرهنگ بوده است و حالا در خود مدارس ملی‌بار دیگر ، برحسب آنکه‌پدر یك دانش‌آموز چقدر میتواند بپردازد ، دانش آموز در طبقه ۱ یا ۲ یاپنجم قرار می گیرد .

در محافل اجتماعی نیز طبقه‌بندی‌مدارس با «عدم قبول و بدقابی» روبرو شد . دراین محافل چنین گفته شد که :مگر مدارس هتل یا رستوران است که طبقه بندی شود .

بعلاوه معیار طبقه بندی یك مدرسه‌آیا فقط در ساختمان و ظواهر است . پس کیفیت تحصیلی و تدریس در این طبقه بندی چه نقشی دارد ؟

در این صورت‌وزارت آموزش و پرورش جواز داده است که مدارسی باکیفیت آموزشی پائین و غیر دلخواه به کارتعلیم فرزندان مردم مشغول باشند و از این بابت پول هنگفت نیز از مردم بستانند .

بهر حال ، بار دیگرمدارس ملی این مشکل عظیم پدران و فرزندان تهرانی در شکل تازه‌ای بحث های روز را بخود اختصاص داده است .

حتی در این تقسیم بندی این فکر هم بوجود می آید که وقتی مدارس درجه بندی میشود ، پس معلمان نیز برحسب کارآیی هایشان در شغل آموزش‌طبقه بندی شده‌اند در حالیکه اصل بر این است که وزارت آموزش و پرورش جز معلمان آگاه را به کار تدریس فرزندان مردم نمی‌گمارد و استخدام نمی کند .

۷۰ سال اخیر

در هفتاد سال اخیر که مدارس جدیددر ایران اهمیت خود را باز یافت ، هر بار گشوده شدن یك مدرسه در هر شهر تا دیرباز ، هیاهوها و قال و مقال بدنبال داشته است . مرحوم کسروی در تاریخ مشروطه‌یکی از عوامل‌بیداری مردم‌ایران را در گرایش روشنفکران ان زمانه به تاسیس مدارس جدید میداند .

مرحوم کسروی ازماجراهای گشایش مدرسه های جدید در تبریز و دیگرشهر ها حماسه ها بدست میدهد . روشنفکران و مشتاقان آموزش و پرورش همه جا در برابر سیاه دلان و متعصبان می ایستادند تا مدرسه‌ای بگشایند . اینان‌اغلب باطعن و لعن و تکفیرو خشم کوردلان روبرو می شدند و برخی از پیشروان حتی جانشان را نیز از دست داده‌اند.

سر انجام بر اثر ان کوشش ها و در طول سالهای دراز مدارس جدید درایران جا باز کرد و در زمان رضا شاه کبیر وزارت جلیله معارف ، همت و کوشش بی‌دریغی برای گشودن‌مدارس درسراسر ایران بکار زد . زیرا بنای فرهنگ جدید ایران در عصر پهلوی اول نهاده شد ،در حالیکه خوب میدانیم تلاشهای مردانه و آگاهانه امیر کبیر در گشایش دارالفنون سرآغاز کار بزرگ بود و سهم امیر کبیر در فرهنگ ایران هرگز فراموش شدنی نیست .

در آنروزگار ، مدرسه در ایران راه درازی را پیمود تا به دبستان ودبیرستان امروز رسید . معلمان نیز ، راه‌دشواری را پیمودند و از حقوق های ماهانه ۲۵ ریال و ۴۰ ریال و ۱۲۰ ریال که گاه بصورت جنسی دریافت میداشتند به رتبه و پایه دبیری و آموزگاری و کمك آموزگاری و پیمانی و بالاخره به هماهنگی امروزی‌قانون استخدام کشوری رسیدند .

اولین مدرسه

اولین مدرسه که در تبریز گشوده شد شهر را بلوابرداشت و گشت و گشتار براه افتاد و بعد ها اولین‌مدرسه هایی که در همدان و رضائیه واصفهان و کرمانشاه هم گشوده شد ، شهر را هیاهوی مخالف وموافق بدو باز ، تقسیم کرد و «مدرسه» موضوع قال و مقال و زدوخورد شد .

اما امروز ایران ۴٫۵ میلیون نوآموز ودانش آموز داردوچنین بنظر می رسد که از هر خانواده ایرانی نوباوه‌ای در مدرسه است پس مدرسه مبتلابه همه خانوار های ایرانی است و در چنین صورتی طبیعی است که هم چنان موضوع مدارس ازپر اهمیت ترین موضوعات باشد .

قضیه مدارس ملی

این پر اهمیت ترین مسائل در ایران در همه این هفتاد و اندی سال با دشواریها و بگو مگو ها توام بوده است . از وزارت معارف روزگارپهلوی اول ، تا امروز همچنان بحث و فحص و نظرات گوناگون در کار تعلیم وتربیت گاه به برخورد های شدید می انجامد که از این میان قضیه مدارس‌خصوصی که بتعداد زیاد در شهر های ایران مخصوصا تهران دائر شده است،حادتر وپرقیل وقال تر بوده است .

در کار آموزش و پرورش ، از آنجا که اقبال مردم به دانش و پرورش کودکانشان هر روز فزونی می گیرد ، دولت اندك اندك وظیفه حتمی خود را به تعلیمات ابتدایی محدود می کند و این امر لزوما طی برنامه‌ای طویل‌المدت‌اجرا خواهد شد . دولت برای اینکه بتواند در اجرای قانون تعلیمات اجباری توفیق یابد چاره‌ای ندارد که تعلیمات‌متوسطه و بخشی از تعلیمات ابتدایی را به‌بخش خصوصی و مردم بسپارد . ماجرای مدارس ملی نیز درست از وقتی که دولت در کاراجرای این طرح ، بارخود را سبك‌تر می کند ، تا چابك‌تر و موظفتر در راه اجرای تعلیمات اجباری قدم بردارد ، آغاز شده است .

فریاد اولیاء

در دهساله اخیر ، مدارس ملی مخصوصا در تهران فزونی یافته است. بیش از یك سوم مدارس ملی تهران در پنج سال اخیر تاسیس شده‌اند و بروایتی هر ساله بر تعداد مدارس ملی افزوده می شود .

هزینه این مدارس با شهریه‌ای که از دانش آموزان می ستانند و با کمك آموزش و پرورش که بصورت معلم رایگان درازای تعداد معینی از شاگردان در اختیار این مدارس قرار می گیرد ، تامین میشود .

تا کنون این خود مدارس‌بوده‌اند که میزان شهریه ها را تعیین می کردند و هیچ گونه ضابطه‌ای وجود نداشت که میزان و حدودی بر شهریه ها بگذارد . هر روز و هر ماه ـ مخصوصا در اوائل سال تحصیلی‌فریاد پدران و مادران به آسمان می رسد که چگونه و چرا باید چنین پولهای گزاف بپردازند که ماجرای این اعتراض ها چند بار بسیار بالاگرفت و وزارت آموزش‌و پرورش کمیسیونهایی راماموریت رسیدگی کرد .

یك بررسی تحقیقی درباره شهریه های مدارس ملی در تهران فاش می کندکه‌بعض ازاین مدرسه ها سالیانه تا ۷۵۰۰۰ ریال برای هر نو آموز دریافت میدارند که شامل مخارج غذاء رفت و آمد و تحصیل آنها میشود . هم اکنون آن دسته از مدارس ملی که سالانه‌برای هر دانش آموز در حدود ۲۵۰۰۰ریال می ستانند از ۶۵ مدرسه بیشتر است . به روایت همین بررسی شهریه های مدارس ملی میان ۸۰۰۰ ریال تا ۷۵۰۰۰ ریال است .

خارجیان

در میان مدارس ملی تهران ، چندین مدرسه را خارجیها اداره می کنند . فرانسویها ، انگلیسی ها ، آمریکائیها، آلمانیها ، اتریشی ها ، سویسی ها ،و یکی دو ملیت دیگر در تهران مدارسی دارند که برای فرزندان اتباع این کشور ها ساخته شده است ، اما همه این مدرسه ها در این سال ها مورد توجه خاص تهرانی ها قرار گرفته است که با اصرار تمام فرزندانشان را برای تحصیل به این مدارس میفرستند گفته میشود که در این مدارس به زبان‌فارسی توجه چندانی نمی شود و چنانکه از گفته متخصصان تعلیم و تربیت برمی‌آید، دانش آموزانی که در این مدارس درس می خوانند مایه‌ای از زبان و ادبیات فارسی نمی اندوزند .

مدارس ملی علاوه بر مشکلات آموزشی، مشکل اقتصادی نیز بوجود آورده‌اند ، اولیاء دانش آموزان که توجه خاص به تعلیم و تربیت کودکان پیدا کرده‌اند ، از هزینه خورد و خوراك و لباس و خانواده می زنند که بچه ها را به «مدرسه خوب» بفرستند مدارس ملی‌در تهران‌دربورس‌چشم‌وهم‌چشمی‌افتاده است و البته نباید از حقیقت گذشت که‌مدارس دولتی با تعداد انبوه شاگردان درکلاسها و اغلب باکیفیت نامطلوب آموزش ، خانواده ها را به سوی مدرسه های ملی کشانده است . اینك هر خانواده متوسطی نیز در تهران می خواهد ومیل دارد که کودکش‌را به مدرسه ملی‌بفرستد و این گرایش و اشتیاق است که کار و بار مدرسه ها را رونق داده است و همین گرایش است که مشکلات‌امروزی را نیز ایجاد کرده است .

آمار وارقام

هم‌اکنون نزدیك‌به‌۴٫۵میلیون نفر نوآموز و دانش آموزدر سراسر کشور ودر مدارس به تحصیل اشتغال دارند که ازاین عده ۳۶۰ هزارنفرشان در مدارس ملی درس می خوانند .

تعداد مدارس ملی(اعم از متوسطه و ابتدائی) نزدیك ۲۰۰۰ باب است که درحدود ۱۰۰۰ باب مدرسه ابتدایی ملی در تهران بکار مشغول است . با این حساب میتوان گفت که دانش آموزان و نوآموزانی که در تهران در مدارس ملی درس می‌خوانند به دویست هزار نفر بالغ‌می شوند .

نظریه یك پدر

دلیل اینکه مردم برای‌تحصیل فرزندانشان به گروه های ملی رو می آورند ، کمبود دبیر و آموزگار ، نبودن وسائل کافی و بی توجهی اولیاء به وضع دانش آموزان است .

بناچار برای اینکه نگذارند فرزندانشان عاطل و باطل بار بیایند ، بجانب آموزشگاه های ملی می‌روند . آموزشگاه های ملی هم تا آنجاکه به قول‌معروف تیغشان میبرد ، بخصوص در این یکی دو سال اخیر، برمقدار شهریه وخرجهای زائد گوناگون افزوده‌اند. و تا بحال هم‌مرجعی که بکار این گروه های ملی رسیدگی کند وجود نداشته و همیشه هم در قبال اعتراض اولیای دانش آموزان حق رابه جانب گردانندگان گروه های‌ملی داده‌اند .

بعقیده من ، بخشیدن اختیار به گروه های آموزش ملی که حق‌دارند ده درصدبه شهریه‌ای که از طرف آموزش و پرورش تعیین شده اضافه کنند ، خود مختاری و یکه تازی این آموزشگاه ها را بیشتر خواهد کرد. وانگهی بااینکه همه‌ساله آموزش و پرورش شهریه آموزشگاه های ملی را تعیین می کند ، ولی تا بحال هیچ کدام از این آموزشگاه ها به نرخ وزارت آموزش و پرورش عمل نکرده‌اند .

مسیح اسداللهی

صبح همین جمعه در انجمن :
نمایش فیلم جالب :

زیبای جیب بر

با شرکت : پیمان ـ میری ـ لی‌لی ـ یکتا و سپهر نیا

همراه با کنسرت هنرمندان محبوب :

کیوان‌ومانده

وباحضور هنرمندان ارزنده سینما: پیمان‌و میری

برای تهیه کارت ورودی از امروز و همچنین صبح جمعه میتوانید به دبیرخانه انجمن حیابان بهار شمالی شماره ۲۵۶ مراجعه فرمائید

ارمغان

شماره دیماه منتشر گردید

نویسندگان و گویندگان:
خلیلی ، جناب‌زاده رفیع ،جمال زاده ، وحید دستگردی ،ادیب طوسی ، دکتر حمیدی ، یمینی ، دکتر قوکاسیان ، بهروزی ، گلچین معانی ، ابطحی،اورتك ، وفائی ، اوژن ، مژده ، آزاده ، دکتر جعفری ، عنقا ، شاهد ، سها .

جمعیت شیروخورشید سرخ ایران

برای خدمت در واحدهای درمانی این جمعیت در شهرستانها احتیاج باستخدام تعدادی متخصص جراحی ، زنان بیهوشی ، چشم، پزشکی و پزشک عمومی، ماما، تکنیسین آزمایشگاه و تکنیسین‌بیهوشی دارد داوطلبان می‌توانند برای کسب اطلاعات بیشتر در مورد محل خدمت و شرایط استخدام بادارہ امور بیمارستانهای جمعیت واقع‌در خیابان سیمتری ، روبروی ستاد ژاندارمری کل کوچه ساسان، شماره ۱۲ مراجعه فرمایند.

لوئی دوفونس

مشهورترین کمدین عصر حاضر ، مردیکه عبوس‌ترین افراد را به خنده وامیدارد ، در آخرین اثر محصول ۱۹۷۱ خود براستی معرکه میکند !

آغاز هفته سوم نمایش در

سینما پارامونت

لوئی دوفونس

در فیلم رنگی ایستمن کالر

مقتول فراری

با شرکت : میشل گالابرو ـ برنار بلیه ـ کلودژنساك

پخش از متروگلدوین مایر

ازامروز صبح در

مولن روژ ـ دیانا

مهتاب ـ کریستال ـ اسکار

اولین فیلمی که بزرگترین مسئله زمان مارا مطرح‌کرده‌است : زندگی سکسی ارواح !!

چه کسی شوخی میکنه

رنگی ـ تکنی کالر

THE SPIRIT IS WILLING

سید سزار ـ وراماپلز ـ باری گوردون

برای افتتاح حساب وشرکت درقرعه کشی دومین سری

حساب ذخیره بانك اصناف ایران

فقط

۴

روزفرصت دارید

در بانك اصناف ایران حساب ذخیره باز کنید

سرمقاله

کار ، بیکاری ، بیکارگی «۲»

آمار زشت!

در بحثی که زیر عنوان «کار ـ بیکاری ـ بیکارگی» داشتیم به این نتیجه رسیدیم که مشکل «بیکاری» را در شرایط کنونی جامعه ما نمیتوان مواد کمبود «کار» دانست همچنانکه آمار اداره کل اشتغال وزارت کار میگوید در سال ۱۳۴۹ حدود ۳۲ هزار محل خالی برای اشتغال به مراکز کاریابی ارائه شده درحالیکه مراکز کاریابی از بین ۵۲ هزار متقاضی کار ، تنها به ۲۴ هزار نفر کار مراجعه کرده‌اند . علتش چیست ؟

پاسخ این سئوال را از زبان آمار بشنویم : « تعداد جوانان جوینده کار یعنی از ۱۸ تا ۲۹ ساله در سال ۱۳۴۹ به ۲۸ هزار نفر بالغ بوده است ، ۳۲ در صد جویندگان کار بیسواد بوده‌اند و از میان باسوادان فقط ۹درصد دارای دیپلم متوسطه یامدارک بالاتر بوده‌اند».

این نکته را آمار وزارت کار نیز گواهی میدهد که متقاضیان دیپلمه به بالا کمتر به مراکز کاریابی مراجعه‌میکنند و علتش اینست که مراکز کاریابی دولتی بیشتر به مراکز صنعتی بخش خصوصی توجه دارند و حال‌آنکه اشخاص دیپلمه بالا داوطلب این‌قبیل مشاغل نیستند و عموما بدنبال کارهای اداری و دفتری و به‌اصطلاح «پشت‌میز نشینی » میروند .

حال اگر آمار جامعی از وضع کار و کاریابی وجود داشت معلوم میشد که در سال چند نفر دیپلمه یا بالاتر از دیپلمه برای‌کاریابی به موسسات دولتی و خصوصی مراجعه میکنند و چند در صد از متقاضیان دراین قبیل مشاغل جذب و پذیرفته میشوند . منتهی مساله دیپلمه‌ها بحثی علیحده دارد و بعلاوه راجع به دیپلمه‌های بیکار مکرر بحث و گفتگو شده است .

در آماری که اداره کل اشتغال وزارت کار منتشر کرده است متقاضیان دیپلمه و بالاتر از دیپلم با نسبت ۹ درصد قشر ناچیزی را تشکیل میدهند . قشر عمده درین آمار آن اکثریت ۹۱ درصدی است که تحصیلاتشان زیر دیپلم قرار دارد و این گروه همانطور که‌اشاره رفته است قاعدتا میبایستی در سطوح کارگری به کار گمارده شوند ولی رقم‌نگان‌دهنده این آمار آن۳۲درصد بیسواد است . درحقیقت از ۵۲ هزار متقاضی کار که در سال ۱۳۴۹ به مراکز کاریابی مراجعه کرده‌اند حدود شانزده هزار نفر بیسواد بوده‌اند .

ما وارد این بحث نمیشویم که چنین رقمی در شرایط امروزی مملکت که ما در کار مبارزه با بیسوادی تا ایندرجه اهتمام داریم و بعنوان‌کشور پیشگام وکوشنده معرفی میشویم چقدرزننده و اخطارکننده است .

مساله اینست که جامعه هرچقدر از لحاظ اقتصادی درسطح بالاتری قرار بگیرد ، شرایط اشتغال تفاوت میکند . یکروزی سواد خواندن و نوشتن و داشتن خط و ربط برای ورود به خدمات دولتی شرط کافی شمرده میشد و با همین پایه از معلومات ، و در سایه کسب تجربه ، امکان داشت کارمندی تا درجات عالی استخدام را بپیماید . اما امروز شرط اشتغال در ساده‌ترین سطوح استخدامی داشتن دیپلم است و بدون تحصیلات عالیه و احراز تخصص کسی‌در گروههای بالاتر قرار نمیگیرد . در چنین احوالی جامعه چطورمیتواند برای عناصری فاقد سواد و فاقد تخصص «کار» ایجاد کند ؟

امروزه حتی یکنفر کاسب جزء که با سرمایه و امکانات شخصی کار میکند نمیتواند خود را از حداقل سواد بی‌نیاز بداند و شاید هم اصولا مقررات کار و پیشه‌اجازه اشتغال به چنین عنصری ندهد . بنا براین وقتی در آمار می‌بینیم که از ۵۲ هزار نفر جوینده کار ، فقط ۲۴ هزار نفر به کار گمارده شده‌اند نمیتوان ادعا کرد که برای ۲۸ هزار نفر بقیه «کار» وجود نداشته و این دلیل بر وجود «بیکاری» است .

اینجا دیگر مبحث «بیکاری» مطرح نیست . صحبت‌از «بیکارگی» است . والا جامعه‌ما درشرایطی است که نه‌فقط بتعداد قابل‌ملاحظه‌یی جای‌خالی برای اشتغال دراختیار جویندگان کار قرارمیدهد ، بلکه نیاز به عنصر کارآمد درین جامعه هر روز فزونی می‌یابد .

الان برای ساده‌ترین خدمات فنی انسان‌باکمبود کارگر متخصص روبرو میشود و مجبور است دستمزد نسبتاسنگین بپردازد درحالیکه نسبت به تخصص کارگر و نتیجه کار اطمینان نمیتوان داشت . پس وظیفه وزارت کار و سازمانهای دیگر است که درین مسائل فکری بکنند و حتی‌اگر باکسانی روبرو شدند که‌درخواست کار داشتند ولی‌سواد و تخصص نداشتند ، اجبارا آنها را به‌کلاس‌های مبارزه باسوادی بفرستند و درعین حال برای کسب تخصص به کلاس یا کارگاهی راهنمائی کنند . حسن عمده آمار همین است که جامعه را متوجه بسیار ی‌نقائص پنهان و نامحسوس میسازد و«آمار» وقتی مفید واقع میشود که این معایب و نقائص از میان برداشته شود .

خبر نگار اطلاعات در بیروت گزارش میدهد

مذاکرات محرمانه قطب‌های نیرومند جهان

سرنوشت جنگ اعراب و اسرائیل‌در یك کشور دیگر تعیین میشود

لبنان اکنون در بحرانی‌ترین وضع پس از جنگ بین‌الملل‌دوم بسر می‌برد.

شما میدانید که لبنان کانون برخوردسیاست‌های مرموزی‌است. تمام کشورهای جهان به این‌کشور از نظر سیاسی و اقتصادی چشم دوخته‌اند.

معروف است که جمال عبدالناصر رئیس جمهوری فقید مصر هرروز صبح قبل از آنکه جراید مصررا مطالعه کند، خلاصه جرایدلبنانی را میخواست‌زیرا عقیده داشت که جراید لبنان تنها ناشر افکار مردم لبنان نیست ، بلکه اندیشه‌ها و افکار و سیاست‌ها و نقشه‌های سیاسی سایر کشورهای خاور ـ میانه حتی کشورهای اروپای‌شرقی وغربی را میتوان ازلابلای مقالات واخبار جراید لبنان استنباط‌کرد.

زیرا این کشور که کانونی برای سیاستمداران‌تبعیدی‌وسرمایه‌داران بین‌المللی شده و بعلت آزادیهای مخصوصی که در کلیه شئون و برای کلیه طبقات فراهم آورده بناچار افکار و نظرات مختلف سیاسی و اقتصادی نیز در آن پرورش یافته و شاید هم آماده وبخته میشود و بنقاط دیگرصادر میگردد.

اما در طول ۲۵ سال اخیر هیچوقت لبنان با چنین وضعیتی که اکنون دارد مواجه نشده‌است.

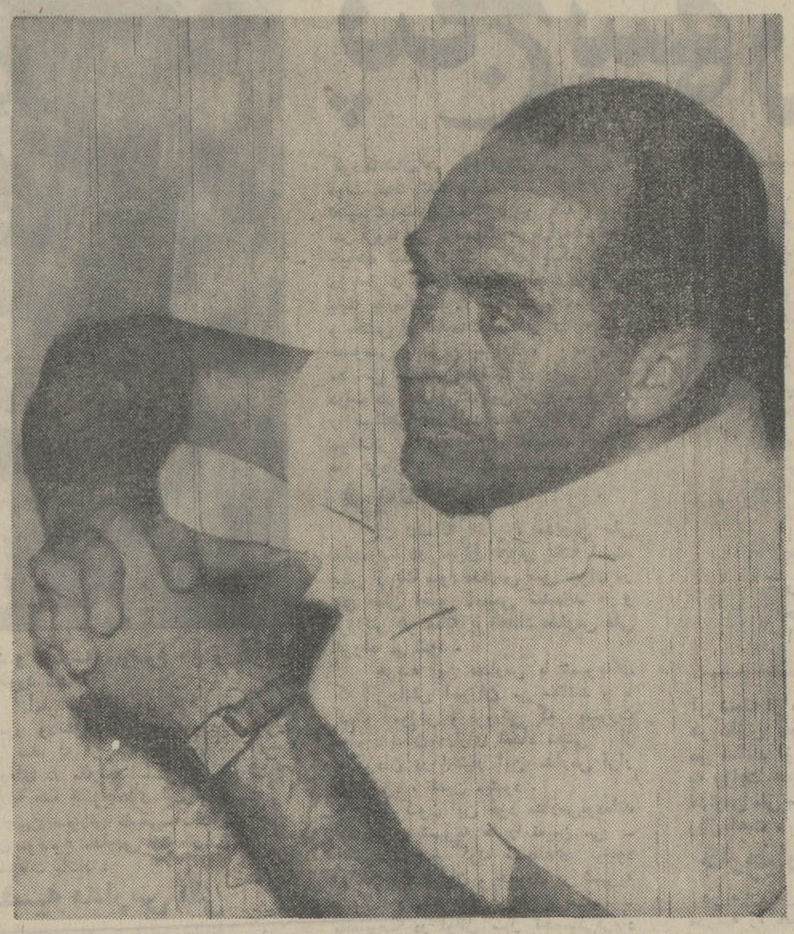

وزیر امورخارجه‌جدیدمصر

این عکس در سال ۱۹۷۱ از مراد غالب وزیرامورخارجه‌جدیدجمهوری‌عربی مصرگرفته شده است . غالب که اینک بجای محمودریاض‌بسمت وزیر امور خارجه مصر تعین شده در کابینه قبلی وزیر مشاور در امور خارجی بوده‌است.

عکس رادیوئی اطلاعات

فدائیان

فدائیان فلسطینی که براثرمبارزه شدید ملک حسین ناچار خاک اردن را ترک گفته‌اند ودرسوریه نیز پناهگاه مناسبی نیافته‌اند جنوب لبنان را بهترین مرکز مبارزه خود قرار داده‌اند .

مردم لبنان که تازه از یک‌آرامش نسبی براثر ترک مخاصمه موقت در تمام جبهه‌ها ، برخوردار شده وسال گذشته سیل توریست‌های آمریکائی واروپائی به بیروت و سایر نقاط آن سرازیر شده‌بودند وباصطلاح کاروکاسبی‌آنها دوباره رونقی گرفته بود، براثر زد و خوردهای اخیر مرزی وشایعاتی که امکان دارد اسرائیل برای خلاصی‌از حملات و شبیخون‌های پارتیزان‌ها به یک حمله دامنه‌دار دست بزند ،همه‌ناراحت ونگرانند.

جلسه سری

اطلاع بدست آمده است که در جلسه سری هفته گذشته هیئت دولت لبنان‌که‌مدت‌هفت ساعت‌طول کشیده رئیس‌جمهوری‌لبنان‌صریحا به صائب سلام رئیس دولت‌اخطار کرده است که باید هرچه زودتر فکری اساسی برای محدود کردن عملیات پارتیزان‌های فلسطینی بشود. زیرا مردم لبنان خصوصا اهالی جنوب که اکثرا فقیرهستند طاقت حملات دائمی اسرائیل را ندارند.

گفتگو با سفیران

وزیر خارجه‌لبنان‌اخیرا مذاکرات مفصل و محرمانه‌ای با سفرای انگلستان ، آمریکا و شوروی‌بعمل آورد و شایع است که موضوع تهدید اسرائیل و نقشه‌سری که این کشور برای حمله به جبهه شرق کشیده باطلاع آنان‌رسانیده باشد زیرا چنانکه در گزارش‌قبلی گفتم اسرائیل جبهه شرق راضعیف میداند و میخواهد دست بعملیاتی بزند که بطور جداگانه با لبنان از در فسخ درآید و از پشت سر سوریه را محاصره نماید و چون اسرائیل عقیده دارد که با عقد قراردادهای صلح جداگانه باهر یک‌از کشورهای عربی بتواندمصر را تنها بگذارد ، احتمال میرودکه طرح صلح جداگانه با اردن را نیز تهیه کرده باشد.

این شایعات و یا اطلاعات‌اکنون در اختیار سازمانهای اطلاعاتی دولت لبنان است و قطعی است که مذاکرات سری وزیر خارجه لبنان باسفیران کشورهای بزرگ در حدود همین اطلاعات مهم‌است.

از سوی دیگر این روزها رفت و آمد سران نهضت مقاومت‌فلسطین در بیروت بسیار زیاد شده یاسر عرفات باتفاق چند نفر معاونان خود با نخست وزیر ووزیر کشور لبنان چندین بار مذاکراتی داشته ودر محافل سیاسی شایع است‌که دولت‌لبنان‌محظورات و نگرانی‌های خود را باآنها در میان گذارده است.

تغییرات در مصر

تغییرات دولتی در مصر نیزدامنه شایعات را وسیعتر کرده است ، در محافل مختلف گفته میشودکه نخست وزیر جدید مصر بعلت روابط صمیمانه‌ای که بادولتهای بزرگ دارد و غرب و شرق هردو اورا مردی صریح و تکنوکرات میدانند آمادگی بیشتری برای مذاکرات جدی صلح ورفع‌نگرانی های موجود ازخود نشان میدهد.

رویهمرفته در محافل سیاسی بیروت این عقیده شایع است که مصر جنگ نمی‌خواهد بلکه در انتظار مذاکرات مهم سری است که هم‌اکنون در یک کشور خارجی (غیر عرب) بین قطب‌های نیرومند جهان برسر اختلافات خاورمیانه عربی‌در جریان است و احتمال داده میشود که این مذاکرات‌بیک تصمیم ناگهانی صلح منجر گردد.

محافل سیاسی بیروت شایعه تجدید ماموریت‌یارینگرا سریوشی برای آرام کردن افکار عمومی بیش نمی‌دانند و بهیچوجه احتمال نمی‌دهند که یارینگ دوباره به خاورمیانه باز گردد وتصورمیکنند که در هفته‌های آینده نتایج مذاکرات سری قطب‌های نیرومند آشکار گردد.

شتاب اسرائیل

اینطور گفته میشود که چون اسرائیل از احتمال یک توافق مخصوص اطلاع پیدا کرده است، شتاب دارد که قبل از اعلام‌نتیجه مذاکرات‌سری پایگاههای جدیدی را از لحاظ سیاسی و نظامی‌بدست آورده باشد و حمله صلح‌اسرائیل که با روش اخیر موشه دایان شروع شده برای رسیدن بهمین منظور است.

★

مصاحبه باشیخ مجیب الرحمن نخست‌وزیر حکومت تجزیه طلب بنگلادش

شیخ مجیب الرحمن: انگلیسها دوست خوبی هستند

آنچه در پی آمده چکیده مصاحبه «گوین یانگ» فرستاده ویژه هفته نامه ابزرور با شیخ مجیب‌الرحمن است .

با شیخ مجیب یا بقول مردم پاکستان‌شرقی «پدر ملت» در خانه‌یی دو طبقه درداکا به گفتگو می‌نشینیم. طبق معمول خانه‌اش از دیدار کنندگان موج میزد بیرون‌خانه، گارد احترام برای شخصیت‌هائی که وارد اقامتگاه مجیب می‌شدند ، ادای احترام می‌کرد.

مجیب آغاز سخن کرد : «حرفهایم درباره بوتو را شوخی و مزاح پندارید ، اگر او بخواهد ما را از پیوستن به «کامنولث»باز دارد ، و همچنین باقشارد که شرق وغرب پاکستان یکی است . من می‌توانم بگویم ، بسیار خوب ، من‌هم رئیس حزبی هستم‌که اکثریت آراء انتخابات عمومی گذشته را بدست آورده و شما رئیس جمهوری‌حکومت نظامی هستید ، پس در زمان حکومت دموکراسی ،من نخست وزیر کل پاکستان هستم و مردان من باید اداره امور کلیه ایالت‌های پاکستان را در دست گیرند . البته پرزیدنت بوتو چنین نمی‌خواهد .واگر جانب احتیاط را از دست بدهد ، من مدعی پاکستان غربی نیز خواهم‌بود.در اینصورت پاکستان غربی باید به بنگلادش ملحق‌شود».

مجیب ، با آخرین یاری که ویرا دیده بودم فرق بسیار کرده است . لاغر وتکیده بنظر میرسید، رویارویش که بنشینید، به وضوح بی میبرید که به هنگام گفتگو از پیروزی شخصی تکان دهنده‌اش لبان و دستهایش می‌لرزد :

«اشتباه نکنم، شما از اینکه من باهواپیمای نیروی هوائی سلطنتی انگلیس به داکا آمدم، شگفت زده‌اید . آیا اینطور نیست ؟ پس بگذارید نظرم را بگویم تا شما از شگفتی در آئید :

«آمریکائی دلار، چینی غذا و ژاپنی زن میتواند به آدم پیشکش کند ، اما انگلیس دوست آدم است.»

به مجیب گفتم: «امیدوارم اینطور باشد و انگلیس همچنان یک دوست باقی بماند» .

مجیب پوزخندی بر لب آورد :

«این اعتقاد من است، بعلاوه از نقطه‌نظر ایده‌ئولوژی من با انگلیسی‌ها احساس همداستانی بیشتر می‌کنم . من یک سوسیالیست دموکراتیک هستم. از دوستانم برایتان بگویم . هارولد ویلسون و روی‌جنکز که امیدوارم روزی نزد ما اینجا بیاید.

وقتی به مجیب گفتم محاکمات جنگ بنگلادش ممکن است یک دادگاه نورنبرگ دیگری بوده باشد ، چهره‌اش درهم رفت : من می‌خواهم تمام آنهائی که موجب مرگ ۳ میلیون نفر از ملت ما شدند ،محاکمه شوند . من مطمئنا محاکمه آنها رامیخواهم.

پرسیدم : در سخنان خود در میدان مسابقات داکا متذکر شدید که از سازمان ملل خواهید خواست وظیفه تحقیق در زمینه جنایت‌های جنگی را بعهده گیرد.

نخست وزیر بنگلادش گفت : «سازمان ملل ، یا هرسازمان ذی‌صلاحیت دیگر . افکار عمومی نبایدفکر کندما اینجامیخواهیم حقی را ناحق جلوه دهیم. اما مجازات‌اینجا باید صورت گیرد و ما در این باره با دوستان خود و در راسشان بانو گاندی ، مشورت خواهیم کرد.

به مجیب گفتم می‌خواهم عقربه زمان را اندکی به عقب بکشم و از شما بپرسم آیا ممکن بوداز قتل عام وجدائی دو پاکستان احتراز جست، آیا حوادث فوریه و مارس احتراز پذیر بود؟

مجیب بصراحت پاسخ گفت : نه ، یحیی خان می‌خواست بنگال شرقی در تمام عمر وی بصورت مستعمره پاکستان غربی باقی بماند . او به ارتش خود واقعا به دیده یک نیروی اشغالگر می‌نگریست ، و از همه مهمتر ، در این راه ۳ میلیون قربانی داده شده بود.

در باره پیشنهاد بوتو مبنی بر حفظ وحدت پاکستان، از نخست وزیر بنگلادش سئوال کردم مجیب گفت : پرزیدنت بوتو کرارا از من خواست در این باره بوی قول ووعده‌ای بدهم. به وی گفتم باید باملتم مشورت کنم ومردم من واقعیت بنگلادش را پذیرفته‌اند . واقعیتی که جهان نیز ناگزیر است آنرا به پذیرد.

گفتم آیا در طول دوران بازداشت ، یحیی‌خان هرگز بدیدن شما آمد ؟

مجیب پاسخ گفت: هرگز . هیچگاه حتی‌یک بارهم . حتی نماینده‌ای از جانب خودبرای دیدنم نفرستاد . اما تردید ندارم که نقشه قتل مرا در سر داشت . محاکمه فقط جنبه «نمایش» داشت . بدین علت من در مقام مدافعه از حقوق خود برنیامدم.

●●●

پانشکر از وقتی که بمن داده بود ازشیخ مجیب سپاس‌گذاردم اما این نکته مراسحت تحت تاثیر قرار می‌دهد که مجیب شیرژیان مجامع عمومی و تظاهرات ، در زندگی خصوصی چقدر آرام و لحن سخنش چقدر آرامش بخش است . تیزبینانه شما را می‌نگرد. بعضا دست شما را در دست می‌فشارد و چقدر صمیمی‌است . لیکن‌بهنگام سخن برای عموم چیز دیگر و شخص دیگر است. چون‌شیر می‌غرد .غرشی که طوفانها پدید می‌آورد !...

ترجمه : پرویز ایرانزاد

تفسیر سیاسی

اوج مبارزه در رودزیا

نهضت مبارزه با استعمار و تسلط خارجی در «رودزیا» ، جدی‌تر و مقاوم‌تر از همیشه اوج تازه‌ای گرفته است . برای نخستین‌بار مردم رودزیا علیه‌تسلط‌سفیدپوستان‌اروپائی و قراردادانگلستان و حکومت سفیدپوستان رودزیابه مقاومت های جمعی دست زده‌اند .

در این روز ها در رودزیا گروه‌هائی‌از ماموربن‌انگلیسی به مناطق سیاهپوست نشین سفر کرده‌اند تا از نظرات سیاهپوستان درباره قرارداد انگلیس وحکومت رودزیا که بموجب آن‌حکومت‌سفیدپوستان برای مدت نامعلومی دررودزیا تثبیت می‌شود ، آگاه‌شوند.

امضای قرارداد تثبیت حکومت‌سفیدپوستان،ضربه‌ای بود که اکثریت سیاهپوست رودزیا را عمیقا تکان داد و بخود آورد .این قرارداد آخرین امید ها را به حل مسالمت‌آمیز مسئله تسلط سفیدپوستان بر یك کشور افریقائی از میان برداشت وبه افریقائی‌ها هشدار داد که برای نیل به آزادی قبل‌از هرچیز باید بخود متکی‌باشند و راه‌حل های عملی برای آن بیابند .

تدارك رفراندومی که ماموربن انگلیسی این روزها انجام میدهند ، به رهبران سیاهپوستان فرصت داد تا با تاسیس سازمان «شورای ملی افریقا» مردم رابرای مخالفت با قرارداد انگلستان و رودزیا بسیج کنند . «شورای ملی افریقا» که در آغاز حکومت یان اسمیت تاسیس آن را چندان جدی نمیگرفت‌بزودی به یك سازمان بزرك ملی تبدیل شدو سیاهپوستان گروه گروه به دور آن حلقه زدند و حوادث روز های اخیر ، تظاهرات خونین و زد و خورد های دامنه‌دار سیاهپوستان با پلیس سفیدپوستان نشان‌داد که تاسیس این «شورا»تحول دامنه‌داری است با اثرات عمیق در زندگی مردم‌رودزیا.

«یان‌اسمیت » تمام امکانات خود را به کار می‌برد تا ارتباط «شورای‌ملی افریقا»را با مردم هرچه بیشتر محدود کند . در روزهائی که مردم باید نظرات خود را بیان کنند «شورای‌ملی‌افریقا» ازهرگونه فعالیت در میان مردم عملا منع شده است و تنها آن گروه ازماموربن سیاهپوست‌حکومت سفیدپوستان که حقوق‌بگیر دولت هستند به فعالیت برای جلب موافقت مردم تشویق می‌شوند .

خشونت دولت در مقابله با مبارزه مسالمت‌آمیز «شورای ملی افریقا» تا آنجا پیش رفت که برای سیاهپوستان راهی جز توسل به خشونت متقابل باقی‌نماندوبا بیشترتیب‌اعتصاب‌بها و تظاهرات بزرگی از سیاه ـ پوستان شهر ها را پوشانده و کارگران و جوانان سیاه‌ـ پوست دربرابر یورش‌نظامیان سفیدپوست بمقابله‌پرداخته‌اند. این نخستین‌بار است که از سیاهپوستان رودزیا جبهه واحدی برضد سفیدپوستان به وجود آمده که مبارزه قاطعانه‌ای را نه تنها در جبهه سیاسی بلکه در خیابان ها آغاز کرده است .

در برابر این تحول ، حکومت «سفیدپوستان» چه خواهد کرد ؟

تجربه های گذشته نشان میدهد که اگر «یان‌اسمیت» راه خشونت‌بیشتررا برگزیند ناگزیر با خشونت بیشتر روبرو خواهد شد .

جعفر مدنی

مسائل ایران ۱۱

ابوالقاسم پرتواعظم

نوشته : ابوالقاسم پرتواعظم

از افزایش جوانان جویای کار نباید ترسید

هنگامی که از ویژگی ـ های کشور های رشد یابنده سخن در میان است ،بیکاری آشکار و پنهان جمعیت‌فعال چشم گیر تر از ویژگی ـ های دیگر است . گو این که بیکاری به نحو انتزاعی و خود به خود آشکار نمی‌ـ شود و گسترش نمی یابد و پدیده‌ای است وابسته یا آفریده پدیده های دیگر ، مانند : اقتصاد فاسالم و بکرماندن‌منابع‌زیر زمینی و بهره‌گیری استثماری کشور های پیشرفته از مواد اولیه این کشور ها و صدور آن‌به صورت خام . این ضرورت را برنامه ریزان اقتصادی کشور ما از آغاز پیدایش و چهره گیری برنامه های دراز مدت عمرانی به یاد داشته‌اند ، که بیکاری را نخستین آماج سرمایه گزاری‌درجهت رشد و توسعه باید شناخت و در رده بندی هدف های این گونه برنامه ها ، رسیدن و یا نزدیك شدن به «اشتغال تام» را باید اولویت بخشید. اینك که در گزارش بازار کار (بخش شده از سوی اداره کل اشتغال) ارقامی در زمینه بیکاری و به کار گماری باز تابیده است ، بررسی اجمالی تلاش های دولت و بخش خصوصی در وابستگی به سیاست «اشتغال تام» خالی از سود نخواهد بود .

هر چند که تا این تاریخ سلطه کامل وزارت کاربر بازار کار سرانجامی نگرفته و بسیاری‌از کار فرمایان‌نیاز خود را در گزینش و به کار گماری کارگران و کار شناسان بی مراجعه به‌مراکز کاریابی دولتی رفع می کنند (و بر وزارت کار است که ضوابط و علل این تحاشی و گریز را بشناسد و از میان بردارد) امار اداره کل اشتغال را درحد نمونه گیری می توان مورد تعمیم قرار داد .

بیش از هر نکته دیگر نباید این آگهی که «تعداد جوانان جوینده کارافزایش یافته » به عنوان گونه‌ای زنك خطر به شمار گرفته شود . سالم سازی محیط و تا اندازه‌ای دگرگونی تغذیه و پیشرفت پیشگیری بیماری ها ، جمعیت فعال جامعه ما را در چند سال اخیر منبسط کرده است .

اصلاحات ارضی نیز که در آفرینش چهره تازه‌روستا ها و مکانیزاسیون را همراه با بسط شرکت های تعاون روستائی و شرکت های سهامی زراعی به کار گرفته است ، در تعدیل جمعیت روستا ، نقش اساسی داشته، به این تعبیر که بسیاری‌از نو جوانان روستائی جاذبه اشتغال در شهر های بزرك را دریافته و راه مهاجرت در پیش گرفته‌اندو روستانشینان تا حدی که جمعیتشان با بازدهی و کارآئی زمین زیر کشت متناسب باشد کاهش خواهند یافت . از ان جا که نیروی کار خود یکی‌ازعوامل تولید است برای کشوری که در آستانه صنعتی شدن سخت و به جا جنبیده است افزایش تعداد جوانان جویای کار ، می تواند امید بخش باشد ، در صورتی که این نیروی جوان واجد تخصص ها و دانش های مورد نیاز سرمایه گذاری ها در بخش تولیدات صنعتی و بالتبع در بخش توزیعی بوده باشد . حال آن که‌در همین گزارش بازار کار سال ۱۳۴۹خوانده می شود که : «۳۲ در صد جویندگان کار بی سواد بوده‌اند و ازمیان جویندگان کار باسواد ، تنها ۹ درصد دارای مدارك دیپلم‌دبیرستان و یا بالاتر بوده‌اند » بعلاوه جای این آگاهی که در این تعداد تا چه میزان آشنا به کارهای فنی‌و صنعتی بوده‌اند (با توجه به آنکه برابر گزارش فعالیت مراکز کار‌ـ یابی بیشتر متوجه فعالیت ـ های صنعتی بخش خصوصی است) خالی مانده است . بیکار ماندن گروهی از جوانان که نه به سبب‌فقدان فرصت های اشتغال بلکه به سبب بی دانشی‌ودورماندن از آموزش های حرفه‌ای صورت می بندد ، در خور توجه فراوان است .

به زعم جامعه شناسان ، عصر امروز و فردا « عصر جامعه دانشمند » است و در چنین جامعه‌ای نه تنها همگی اعضاء جامعه اعم از مرد و زن که‌درچهار چوب«جمعیت فعال » قرار می گیرند،مشغول به کارند،بلکه ناتوانان‌جسمی به سابقه آن که مصرف کنندگان‌اند ، در تولید ملی نقشی فراخور توانائی به عهده می گیرند . ما که بعنوان انگیزه‌ای برای تحول «تمدن بزرك» را برگزیده‌ایم به همان شیوه که در دوران امپراطوری می جی کشور واپس مانده و از یاد رفته ژاپن جان گرفت‌و به یمن تلاشی بی گیر در های پیشرفت اجتماعی ورشد اقتصادی را به سوی خود را نیز برنتابیم . باید منابع کشود بایدفوت حتی‌لمحه‌ای انسانی را نیك و از مجرای پژوهش های علمی و آمار ـ های دقیق بشناسیم و به گام هائی که در راه آموزش این منابع برداشته‌ایم استواری بیشتر بخشیم .

وزارت کار که مرجع مناسب برای شناختن‌بیکاری و مهار کردن آن و دخالت‌ونظارت بر کارآموزی و آموزش های حرفه‌ای و تخصصی و افزایش مهارت هاست ، باید بیشتر نیرو ـ های خود را در زمینه های یاد شده گرد آورد و هنگام تقسیم و تخصیص‌منابع‌مالی چه در تنظیم بودجه های سالیانه و چه در تدوین‌برنامه های عمرانی ، توجه بیشتر دولت را در زمینه اشتغال و کارآموزی متمرکز کند .

از رستاخیز ۱۳۴۱ به این سو ، به هدف هائی رسیده و به برنامه هائی دست یازیده‌ایم که گفتگوئی از آن ها حتی‌هنگام طرح‌برنامه عمرانی سوم به آرزو هـای محال تعبیر می شد . دولت با ایجاد پالایشگاه های نفت و گاز و تهیه مشتقات نفتی و توسعه صنایع‌پترو ـ شیمی که تدریجا کشور ما را از قالب یك صادر کننده مواد خام بیرون کشیده ،و ساختمان کوره های بزرك ذوب آهن و تولید برق‌ارزان بها ، به برکت سد های ساخته شده ، فرصت های اشتغال فراوان آفریده و بخش خصوصی نیز در پرتو اقتصاد ارشادی، از آفرینش اینگونه فرصت ها غافل‌نبوده است و تخفیف قابل ملاحظه بیکاری ها به ویژه بیکاری غلیظ سال های بحرانی ۱۳۳۸ و ۱۳۳۹ معلوم این کوشش هاست . بی گفتگو برنامه‌ـ های آینده توسعه صنعتی میدان را برای جذب نیروی جوان کاردان باز خواهد کرد .

گلی یحیوی و تلویزیون

زندگی گوینده در محاصره چشم‌ها

گلی یحیوی یکی از مجریان و گویندگان تلویزیون ملی ایران گفتگویش را با من چنین آغاز کرد:

ده سال قبل ، پس از اتمام تحصیلات دبیرستانی ، ازدواج کردم . در آن‌روز ها به تشویق همسرم و راهنمائی برادر همسرم علیرضا یحیوی که در آن‌زمان کارمند تلویزیون ایران بود به عنوان گوینده به استخدام تلویزیون در آمدم.

ـنظر همسرتان درباره کاریکه انجام میدهید چیست ؟

ـتنها مشوق من شوهرم بوده است ودر تمام موارد از راهنمائی های اواستفاده کرده‌ام حتی بعضی اوقات بعلت برخورد هائی که داشته‌ام کمی دلسرد شده‌ام ولی تنها او بود که مرا راهنمائی می کردو راه را برایم هموار می ساخت و هنوزهم می کند .

در فاصله اعلام برنامه ها چه می کنید؟

ـبرنامه های بسیاری در رادیو هست که مورد علاقه من است ، آنها را می ـ بینم و گاهی کتاب میخوانم کتابهائی که همیشه باخود دارم .

ـاگر کار گویندگی نمی کردیددلتان می‌خواست چه کار می کردید ؟

ـکار های زیادی بود که می خواستم انجام بدهم از جمله قرار بود در رشته طراحی تحصیل کنم و گاهی دلم می ـ خواست خبرنگار بشوم ولی خودم بیشتر مایل بودم که روانپزشك باشم .

ـروانپزشك ؟ چه چیزی باعث شد که به این فکر بیفتید ؟

ـنمیدانم ولی خبرنگاری و طراحی و روانپزشکی را دوست داشتم نمی دانم اگر این شغلها را داشتم تا این اندازه خوشبخت و سعادتمند بودم.

ـکاری که انجام میدهید در زندگی و روحیه شما اثر گذاشته است ؟

ـزیاده آنقدر مرا مقید کرده است که هر قدمی که برمیدارم انکار هزاران چشم مرا دنبال میکند در گفتار و کردار و رفتارم نهایت دقت میکنم تا مبادا کاری‌ندانسته و برخلاف انجام دهم زیرا معتقدم بطور کلی افرادیکه با هر یك از وسایل ارتباط جمعی سروکار دارند و تقریبا شناخته شده هستند ، بیشتر مظهر اخلاق باشند شاید اشتغال باین کار بوده که مرا هر روز بیشتر از روز قبل به دانستن و آموختن راغب کرده است .

ـخاطره‌ای دارید که جالب باشد ؟

ـبله یك شب قرار بود یك برنامه آگهی برروی اسلاید وسیله دوگوینده زن و مرد اجرا شود . تصادفا آنشب گوینده مرد به مرخصی رفته بود پس از مشورت زیاد قرار شد یکی از خانمهای همکار من که در دوبلاژ نیز کار می کرد با صدای مردانه با من همکاری کند این همکاری موردتصویب مسئولین قرار گرفت و به هنگام اجرای برنامه وقتی اسلاید بروی پرده تلویزیون آمد خانمی که قرار بود مطلب را بخواند با همان صدای مردانه که تمرین شده بود شروع کرد بخواندن ولی من بجای جواب دادن از طرز خواندن دوستم بشدت خنده‌ام گرفت .

صدابردار زرنگی کرد وبرنامه‌را قطع کرد ولی صدای من شنیده شده بود . فردای آنروز نامه‌ای مبنی برتوبیخ و جریمه دریافت کردم .

روی خط پاریس

فرخزاد درفستیوال کان

نیمه شب گذشته فریدون فرخزاد از پاریس اطلاع داد که پس ازاجرای چند ترانه در فستیوال کان که با استقبال روبرو شده از طرف مسئولین برگزاری فستیوالهای آواز انگلستان ـ آلمان ـ یوگسلاوی ـ لهستان و چکسلواکی برای شرکت در این فستیوالها دعوت شده است .

تماشاچیان فستیوال کان فرخزاد را بجای عمرشریف گرفته بودند . او در این فستیوال ترانه «پسرم ، پسرم» و شعری از فروغ فرخزاد را اجراء کرده است .

فرخزاد بلافاصله پس از فستیوال کان برای اجرای یک برنامه شو به آلمان رهسپار شد .

درباره برنامه‌های سینه‌کلوب

روز چهارشنبه هفته گذشته بدعوت سازمان فیلم‌و تماشا وسینه کلوب ایران تنی چند از منتقدین فیلم دردفتر سازمان مذکور گرد آمدند تا درباره برنامه های‌سینه‌ـ کلوب تبادل نظر کنند .

این برنامه ها که هفتگی است از ساعت ۱۰بعداز ظهر روز یکشنبه دوم اسفند ماه آغاز خواهدشد.

پس از نمایش یك یا دو قطعه فیلم کوتاه و یك‌فیلم بلند جلسه نقد و بحث باشرکت تماشاگران علاقمند تشکیل خواهدشد و هر یك از تماشاگران میتوانند ازنقطه نظرخود درباره فیلم ها اظهار عقیده کنند و ضمنا سئوالاتی نیز درباره فیلم وعناصر وابسته به آن طرح خواهد شد. هدف این سازمان آن است که در درجه اول‌فیلم هائی را که در دسترس علاقمندان نیست یا دیدن آنهابا مشکلاتی همراه است ، در داخل و خارج از کشور تهیه کند و در برنامه های خود بگنجاند ، و در درجه بعد فیلمهای ارزنده‌ای را که بعد ها در برنامه سینما هاقرار خواهد گرفت به معرض تماشا بگذارد و به این ترتیب آنها را بهتر و بیشتر به علاقمندان فیلم های خوب و برگزیده معرفی کند.

طبیعی است که فیلم های بزرك تاریخ سینما وآثار فیلم‌سازان اندیشمند و مولف مقام شامخ خود را دراین برنامه ها حفظ خواهد کرد

بطور کلی فیلم هائی در برنامه های سازمان فیلم‌و تماشا وسینه‌کلوب ایران قرار خواهد گرفت که‌بدون توجه به تاریخ و مدت وفحوه تهیه آنها به دلائلی خاص مناسب نمایش تشخیص داده شود .

اخبار این سازمان را در آینده مرتبا بنظر علاقمندان‌سینما خواهیم رساند .

برنامه شبکه تلویزیون ملی

۱۷ـ۳۰ سلام‌شاهنشاهی و اعلام برنامه
۱۷ـ۳۴ کودکان روستائی
در برنامه کودکان روستائی طبق‌معمول ابتدا چند گفتار و چند پیام بهداشتی پخش میشود، آنگاه مطالب ودانستنی‌های تازه‌ای در قسمت «اگر نمیدانید بدانید» درباره پل و پل‌سازی باطلاع کودکان خواهد رسید . فیلم کارتون ساندرسن و یک داستان کوتاه بقیه این برنامه را تشکیل میدهد .
۱۸ـ۲۰ آموزش بزرگسالان روستائی
۱۹ـ۱۰ بیگ مگ
۱۹ـ۳۰ موسیقی ایرانی
۱۹ـ۵۵ دور دنیا
۲۰ـ۳۰ مشروح‌اخبار همراه بافیلمهای خبری
۲۱ـ۳۰ سرکار استوار
قسمت اول «وصیت‌نامه» را هفته قبل در سریال‌سرکار استوار دیدیم، این‌بار قسمت دوم آنرا با بازی همایون ـ حسینی ـ صیاد ـ شهناز تهرانی ـ مهین زرین‌پور ـ امیرفضلی ـ پروین دولتشاهی و گروهی دیگر در ساعت ۲۱ـ۳۰ خواهیم دید . شخصی وصیت کرده بود که بعد از مرگ او اموال و ثروتش بشرطی به‌پسرش تعلق‌خواهد گرفت که بادختر عمه‌اش ازدواج کند. پسر پس از مراجعت از سفر از این پیش‌بینی پدر اطلاع حاصل میکند و چون به دختر عمه علاقه‌ای نداشت‌از این دستور پدر سرپیچی کرد و از طرفی نمیتوانست از ثروت پدر چشم‌پوشی کند . باین سبب طی یک نقشه وسیع و دامنه‌دار عده‌ای را تطمیع کرده و همه را عاشق‌و واله دختر عمه میکند ولی هربار دخترعمه بیشتر به‌او علاقمند میشود . بالاخره ماجرا به پاسگاه وسرکاراستوار و پلیس میرسد.
۲۲ـ۳۰ ایران زمین
دکترنگهبان سرپرست‌گروه‌حفاری‌دشت قزوین که هفته قبل در همین ساعت و همین برنامه باتفاق همکاران خود اطلاعاتی در مورد حفاری و چگونگی پیشرفت حفاری دراین منطقه دراختیار بینندگان تلویزیون قرار داد . دراین هفته بدنبال بحث هفته قبل مطالبی درباره آثار و کشفیات این‌دشت وسیع عنوان خواهد کرد .

نیمروز چهارشنبه
۱۳ـ۰۰ سلام شاهنشاهی و اعلام برنامه
۱۳ـ۰۴ اخبار قسمت اول
۱۳ـ۱۵ واریته
۱۳ـ۳۵ محله پیتون
۱۴ـ۰۰ ادبیات جهان
۱۴ـ۳۰ موسیقی ایرانی
۱۴ـ۴۵ اخبار قسمت دوم

برنامه دوم تلویزیون ملی

۱۹ـ۳۰ سلام شاهنشاهی و اعلام برنامه
۱۹ـ۳۴ خلاصه اخبار
۱۹ـ۵۰ تنها در پاریس
۲۰ـ۰۵ کمدی کلاسیک
۲۰ـ۳۰ مشروح‌اخبار همراه بافیلمهای خبری
۲۱ـ۱۷ جان‌چاراکس
جان‌چاراکس کمدی علاقمند بهشکار است و سعی دارد در اداره شکاربانی محل موقعیتی برای خود کسب کند . و هفته قبل ضمن‌بیان اهمیت شغلی که بعهده داشت به پسرش نیز اداب و اصول برخورد و تماس با دیگران را می‌آموخت، دراین میان اطلاع یافت‌که «بلین‌راد» برادرزاده‌اش تصمیم گرفته است با چارلیز ازدواج کند گفتیم جان‌چاراکس شرایطی برای ازدواج آن دو عنوان کرد که ..... ولی جان‌چاراکس که این بار به عنوان نماینده منتخب ناحیه معرفی میشود عقاید دیگری دارد که ....
۲۱ـ۴۲ ادبیات جهان
۲۲ـ۱۰ سفر به ناشناخته‌ها
۲۳ـ۰۰ سیرک
این بار برنامه دوم تلویزیون ملی ایران برای علاقمندان به سیرک فیلم‌تازه‌ای را تدارک دیده است . در این فیلم از تمامی آنچه که در یک سیرک‌اتفاق می‌افتد و حتی مسائل پشت پرده آن نیز آگاه میشویم .

برنامه تلویزیون آموزشی

۱۷ـ۱۰ ریاضی دوره راهنمائی
۱۷ـ۳۰ ادبیات فارسی ششم
۱۷ـ۵۰ طبیعی پنجم
۱۸ـ۲۵ شیمی پنجم
۱۸ـ۵۵ مسابقه علم و تجربه
۱۹ـ۲۰ ریاضی سوم
۱۹ـ۴۵ فیزیک ششم
۲۰ـ۱۰ ترسیمی و رقومی ششم
قسمت اول برنامه روز چهارشنبه
۱۳ـ۳۰ ترانه‌ها و چشم‌اندازها
۱۴ـ۰۰ سلام‌شاهنشاهی و اعلام برنامه
۱۴ـ۰۵ گریددانگلیش
۱۴ـ۲۰ رسم فنی
۱۴ـ۴۵ بخوانیم و بنویسیم
۱۵ـ۰۰ شیمی ششم
۱۵ـ۲۵ حرفه‌وفن دوره راهنمائی
۱۵ـ۴۵ گریددانگلیش
۱۶ـ۰۰ هندسه و مخروطات ششم
۱۶ـ۳۵ برنامه کودکان و نوجوانان
۱۶ـ۵۵ گرامر انگلیسی

تلویزیون آمریکا

۱۷ـ۰۰ اندی‌گریفیت
۱۷ـ۳۰ خانواده آدامز
۱۸ـ۰۰ اخبار
۱۸ـ۱۵ برنامه آگهی
۱۸ـ۳۰ برنامه مخصوص‌ورزش بعدا اعلام میشود
۱۹ـ۲۰ تیم کانوی
۲۰ـ۱۰ هاریگن و پسر
۲۰ـ۳۵ ملاقات در زیرآب
۲۱ـ۰۰ چاپارل
۲۱ـ۵۵ برنامه آگهی
۲۲ـ۰۰ دیک کاوت

برنامه رادیو اف . ام

۲۱ـ۰۰ ارکسترهای بزرگ جهان :
بیل‌جاستیس
۲۱ـ۳۰ آهنگهای انتخابی
۲۲ـ۰۰ موسیقی ایرانی :
ارکستر برنامه سوم برنامه شماره ۱۱۵ آواز سیاوش درابوعطا و شور
۲۲ـ۳۰ موسیقی کلاسیک :
آلبینیز ـ ایبریا

شهناز تهرانی در سرکار استوار

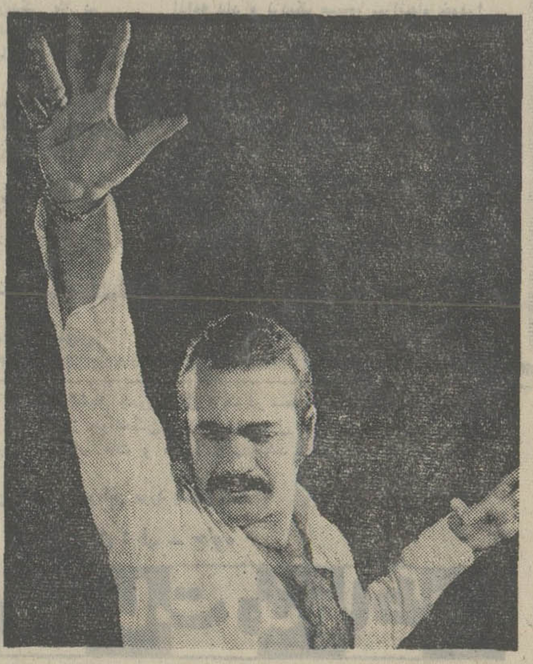

از فردا صبح فقط در سینما امپایر

سینما امپایر

ـ داستانی عجیب و کوبنده‌از بیعدالتی در ایالات جنوبی آمریکای امروز .
ـ فیلمی همپایه شاهکار های فراموش نشدنی سینما

مارلون براندو ـ رابرت رد فورد
جین فاندا در فیلمی بکارگردانی: آرتورپن

تعقیب

پاناویژن و رنگی
با شرکت : انجی دیکینسون
مارتاهایر ـ جیمز فاکس

محصول کمپانی کلمبیا

THE CHASE

گیشه سینما امپایر همه روزه برای رزرو بلیط اماده است

حراج یعنی حراج
قصر پوشاک
حراج درقصر پوشاک با ۶۰ درصد تخفیف
همچنان ادامه دارد
فروشگاه ۳ طبقه قصر پوشاک خیابان فردوسی جنب فروشگاه فردوسی

از فردا صبح فقط درسینما حافظ
خیابان شاه‌آباد
تلفن ۳۹۱۰۷۴
شاهکار جاویدان ودرخشان سینمای هند برای‌چندمین‌بار پرده سینما را فروزان میسازد

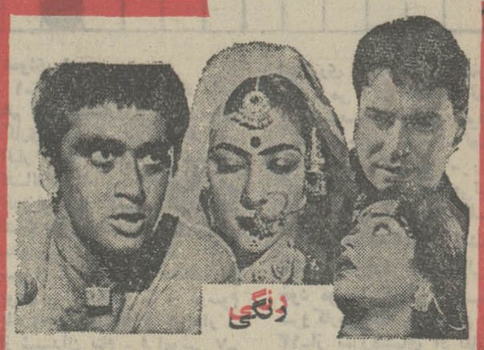

رنگی

مادر هند

سانسها ۳۰ر۱۰ صبح ۱ـ۳۰ر۳ـ۶ـ۳۰ر۸ بعدازظهر

بدون اینکه شما برنده شوید، جایزه میگیرید

بانك رهنی ایران

برای تمام عمر
به شما و افراد خانواده شما

ماهانه ۷ هزار تومان

جایزه میدهد

هرکس از خانواده شما برنده شد ، به یکایك افراد خانواده شما جایزه تعلق میگیرد

۱۰ بهمن

آخرین فرصت برای افتتاح حساب

چهل سال قبل در همین روز

جواب ناصر علوی مقدم بمقاله شعبانی تحت عنوان طهران ما

ناصر علوی‌مقدم

ناصر علوی مقدم مینویسد: آقای شعبانی تحت عنوان تبریز ما مطالبی انتشار دادند که ذیلا برای مزید اطلاع ایشان و همشهریهای گرامشان مبادرت بجواب می‌نمایم:

۱ـ راجع بوجود کارخانجات تبریز و عدموجودآن درتهران

مرقوم داشته‌اید و در نتیجه معظم‌ترین کارخانجات طهران را کارخانه چرخ چاقوتیزکنی محسوب‌کرده‌اید. درقسمت وجود کارخانجات متعدد در تبریز عموم طهرانیها خوشحال و مسرورند اما در قسمت دوم خیلی متاسفم که شخص‌شما از کارخانجات طهران اطلاعی ندارید برای مزید اطلاع فقط بذکر دوکارخانه جدید (کارخانه قند کرج و کهریزک) اکتفا مینمایم و مطمئن هستم که تابحال ازقندشیرین آن که ازهرحیث برقندهای خارجه مزیت دارد میلکرده‌اید.

اما در جواب فقرا ـ خیلی متاسفم که طهران را کانون فقرا و اشخاص ولگرد قرار داده‌اید و وجود فقیر رادر شهر خود بمنزله سیمرغ‌فرض نموده‌اید البته در نظر دارید که در تمام شهرها همیشه طبقه سوم وجود دارد و به مثل معروف بهرکجاکه‌روی آسمان همین رنگ است.

و اما ورزش در طهران ـ در قسمت نبودن وسائل ورزش در طهران اظهار اطلاع نموده‌اید لازمیدانم دراین قسمت نیز شما را از اشتباه خارج‌کنم ـ امروز در طهران ورزش باسرعت رو به تکامل میرود وزارت معارف از هرنوع کمک و مساعدت دریغ ندارد امروز ورزش‌جزء پروگرام مدارس قرار گرفته و شاگردان موظفند در ساعات معینه برای ورزش حاضر شوند امروز وزارت معارف در مدرسه‌دارالمعلمین‌عالی زمین‌های‌فوتبال، باسکتبال ـ هندبال ـ والیبال احداث نموده و عموم شاگردان استفاده میکنند علاوه براین در بیرون دروازه دولت در زمین وزارت معارف روزهای جمعه عموم محصلین بازی‌فوتبال مینمایند ممکن‌است آقای شعبانی صبح‌های جمعه‌قدم رنجه فرموده بتماشای جوانان ورزیده محصل به بیرون دروازه دولت تشریف ببرند، بعدازظهرهای جمعه نیز میتوانند بزمین لنج بیرون دروازه یوسف‌آباد بیایند و فوتبال را ملاحظه نمایند.

در خاتمه مطمئن هستم که طهرانی‌در قسمت‌ورزش گوی‌سبقت‌رابرد وبرای‌مثال مسابقه بین مدرسه امریکائی اصفهان و طهران را در سال گذشته گوشزد می‌نمایم.

راپورت تحصیلی محصلین اروپا

اداره‌سرپرستی رابرت‌مشروحی‌راجع به وضعیت تحصیلی محصلین دولتی واصل داشته که بر طبق آن آقایان نامبرده درذیل‌موردتقدیر واقع‌گردیده‌اند چون‌درامتحانات‌خود موفقیت داشته‌اند.

آقایان حسین پیرنیا ـ علی انتظام ـ قدرت‌الله تشکری ـ محمود اعتمادزاده ـ وحدت رجبعلی ـ محمود ظهیر ـ علی کاظمی ـ مجتبی ملکوتی ـ عبدالعلی دبیریان ـ عباس فاروقی ـ علی اقبالی ـ علی‌نقی وحدتی ـ اسماعیل اردلان ـ جعفر فرهمند ـ محمد صفی اصفیاء ـ

صفی اصفیاء

منوچهر بهمن‌یار ـ شکرالله فهیمیان ـ علی سجادی ـ لئون‌روین ـ کریم ساعی ـ کاظم‌جفرودی ـ حسین‌دفتریان ـ رحمت‌الله رفعتی ـ

و آقایان امیربابیور ـ محمود دهناد از نقطه نظر عدم مراقبت در تحصیل مورد توبیخ واقع گردیدند و رویهمرفته وضع تحصیلی عموم محصلین رضایت‌بخش میباشد.

چائی باید بسته بندی شود

از طرف اداره کل تجارت شرحی به وزارت امور خارجه نوشته شده و تصویبنامه هیئت وزراء نیزضمیمه شده است مبنی براینکه ورود چای بایران برخلاف سابق که بصورت صندوق‌های بزرگ وارد میشد بایستی در بسته‌های صد و دویست و یا پانصد گرمی از هندوستان ارسال شود و تقاضا شده است که به مامورین قونسولی دولت شاهنشاهی ایران در هندوستان متن تصویبنامه ابلاغ شود تا بنوبه خود تجاروارد‌کننده جای‌را بایران ازمقررات جدید در مورد بسته‌بندی مستحضر سازند.

موسسه شرط بندی اسب دوانی

با یکمرتبه امتحان ممکن است وجوه زیادی بدست آورد. از خرید بلیطهای ۵ ریالی که بطور عده‌متوسط بانکهاوی طهران و شعبات آن در طهران و ولایات بفروش میرسد شانس خود را تحت آزمایش قرار دهید.

مؤسسه اسبدوانی برای اولین مرتبه مبلغ بیست و سه هزار و سیصد تومان بعنوان جایزه در پانصد شانس از پنج هزارتومان الی‌پنجامریال ضمن‌قرعه‌کشی نصیب برندگان خواهدنمود و توضیحات مربوط به برندگان جوائز نیز در ظهر بلیطها ذکر گردیده.

در ولایات و نقاطی که شعبه بانک پهلوی موجود نمی‌باشد اشخاص‌بوسیله یکنفر شخص معروف و معتبری خود را ببانک پهلوی مرکز و یا شعبات آن در ولایات معرفی‌نمایند بسمت‌نمایندگی بلیط شرط بندی اسبدوانی قبول خواهند شد.

مشتریان محترم برای‌اطلاعات‌کاملتری میتوانند به‌مؤسسه اسبدوانی در کلوب ورزش صاحبمنصبان مراجعه نمایند.

کارخانه چینی سازی افسری

دراین کارخانه که اترنیت (پوشش‌های سطح‌بام‌ها) و شاموت (آجر نسوز) و اقسام کاشی‌های الوان و طلاکوبتهیه و ساخته‌میشود، هرکس درتمام‌شهرهای ایران کاشی سفید را نظیر کاشی‌ساخت کارخانه ما تا ششماه دیگر ساخته و ارائه دهد مبلغ یکهزار ریال جایزه باو داده خواهد شد. و هرکس از یکهزار تا ده‌هزار عدد کاشی‌بهرشکل ورنگی‌که بخواهد و بکارخانه ما دستور بدهد در مدت ده روز تهیه و تحویل داده‌میشود.

تابلوهای دورنما و همچنین‌تابلوهای مغازه ها روی چینی و کاشی باشکل و الوان مختلف ساخته میشود.

همدم خانم نفیسی

قابله و متخصصه در امراض زنانه ـ دیپلمه از دارالفنون پاریس همه روزه ازچهارقبل‌ازظهر الی‌ظهر و بعدازظهرها درصورت تعیین وقت در مطب خود واقعه در کوچه ناظم‌الاطباء (خیابان چراغ برق) برای پذیرائی از مرضای محترم حاضر است. صبحهای پنجشنبه فقرا را مجاناً معالجه مینماید.

(نقل از اطلاعات ۲۸دیماه ۱۳۱۱)

احمد احرار

زنان ایران

ـ ۵۱ ـ

احمدخان انگالی

سرباز بی‌تأمل دعوت«واسموس» راپذیرفت. وحشت از اینکه مبادا بیماری خطرناکی بین اسبها شایع شود مجال هرگونه تأملی را از وی سلب کرده بود. کمی آنطرفتر، در میان اسبها، اسب «واسموس» دیده‌میشد که به پهلو افتاده و کفی‌آلوده به خون از دهانش سرازیر بود. سرباز برای آنکه‌اسب را از نزدیک معاینه کند به زمین نشست و تفنگش را کنار دستش گذاشت. همین غفلت فرصتی بدست «واسموس» داد وبه چابکی تفنگ را از روی زمین ربوده لوله سرد آنرا پشت گردن سرباز قرار دهد. سرباز وحشت زده دستهای خود را بالا برد و به‌التماس افتاد:

ـ بخاطر خدا رحم کن ... مرا تیرباران میکنند... من بتو اعتماد کردم!

«واسموس» در حالیکه تپانچه سرباز رااز گمرش میگشود جواب داد:

ـ متاسفم .. اما چاره‌یی ندارم. اگر بتو رحم کنم بخودم ظلم میشود. خدا راخوش نمی‌آید که بهترین سالهای زندگی من در اردوگاه اسیران جنگ تلف شود!

در همین حال «واسموس» باپاشنه تپانچه، بر پشت گردن سرباز کوفت و سرباز‌هندی تلوتلو خوران‌روی زه‌ین پهن‌شد. «واسموس» تپانچه را در جیب گذارد و تفنگ رابرجای نهاده راه فرار در پیش گرفت. اونمیتوانست برای فرار از اسب استفاده کند زیرا که اولا اسبها هیچکدام زین و برگ نداشتند وگذشته ازین، احتمال داشت سرو صدابراه انداخته توجه محافظان را برانگیزد.

«واسموس» همانطور که گفته بود به راهنمایی ستارگان مسیر خود را درصحرا ادامه میداد. در توقفهای عرض راه و ضمن گفت وگویا سربازان هندی «واسموس»

حیدر خان حیات داودی

میگوشید راجع به مناطقی که برسرراهشان قرارداشت اطلاعاتی کسب کند و از جمله میدانست نقطه توقف اردو در سرزمینهای عشیره «انگالی» قرار دارد.

رئیس طایفه انگالی «احمدخان» دوست ومتحد «حیدرخان» بود و با دولت انگلیس روابط نزدیک داشت. بااینحال «واسموس» جز آنکه به «احمدخان» پناه ببرد چاره دیگری نداشت.

برای «واسموس» امکان نداشت که بتواند پیاده و بدون راهنما از آن نواحی خارج شود. بمحض دمیدن سپیده، سواران‌هندی به تعقیب او میپرداختند و بی‌تردید «احمد خان» نیز درین جست وجو به آنها کمک میکرد که در آنصورت محال بود بتواند قدم از منطقه بیرون بگذارد.

«واسموس» در طول راه همه جوانب امر را سنجیده و تصمیم گرفته بود درصورتیکه موفق به فرار شد یکسره بسراغ «احمدخان انگالی» برود. ازینرو تمام شب را بحرکت ادامه داد و نزدیک صبح، سرانجام خودرا به در خانه «احمدخان» رسانید.

«احمدخان» تازه ازخواب برخاسته بمنظور ادای دوگانه وضو میساخت که یکی از خدمه منزل به او نزدیک شد واطلاع داد که یکنفر فرنگی بر در خانه ایستاده و خواستار ملاقات با اوست.

«احمدخان» عبایی بردوش گرفت و جلوی درمنزل با «واسموس» روبرو شد. او «واسموس» را از زمانی که در بوشهر سمت کنسولی داشت، میشناخت و همینکه اورا دید سلامی گفت و پرسید:

ـ کنسول، اینطرفها چکار میکنی؟ .... بفرما!

پیشنهاد:

چون تطبیق جدول وحل آنکه در شماره بعدی چاپ میشود برای بسیاری از خوانندگان وعلاقمندان جدول مشکل بود، لذا روزنامه اطلاعات حل جدول را نیز درصفحه «اطلاعات و مردم» چاپ میکند تا مقایسه و تصحیح جدول به‌آسانی صورت پذیرد.

مایلیم پیشنهادهای علاقمندان جدول را در این مورد بدانیم.

طراح جدول: ف ـ جاوه

جدول کلمات متقاطع

شماره ۵۲۳۷

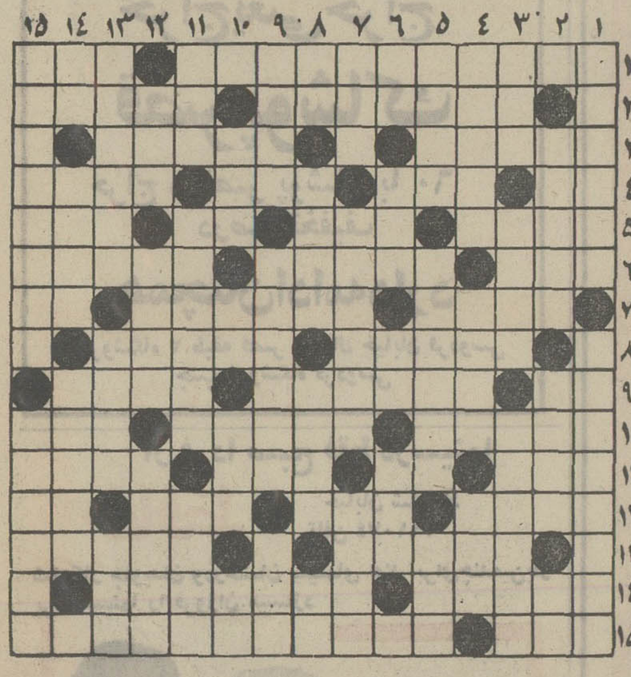

افقی:
۱ـ نقاش بزرگ هلندی که گوش بریده خود را برای معشوقه فرستاد ـ یکی یا هزار؟ ۲ـ از ساکنان‌مطبخ ـ شهری در آلمان ۳ ـ دهکده خوش منظره و زیبائی در نزدیکی کرمان ـ از انواع نقاشی ٤ ـ خاندان ـ بستن ـ پیمان است و دراین ایام آسان می‌شکنند ـ از جزایر اقیانوس آرام ۵ـ منعم هرجا برسد میزند ـ دست زدن ـ از شهر های معروف ـ علم ٦ـ روشن روشن نیست ـ گرفتار ـ نوعی آهنگ ملایم و خیال انگیز درموسیقی فرنگی ۷ـ از اقسام‌شیر و خودرو ـ از حماسه های‌بزرگ‌یونان قدیم ـ پهلوان ۸ ـ برای رسیدن به سرمنزل مقصود باید طی کرد ـ تقسیم کننده اگر مغبون نباشد چنین است ۹ـ از بازیهای سرسفره ـ قاره سیاه ـ اذیت ۱۰ـ از وسائل تفریح و سرگرمی و احیانا آموزش ـ برادر قدیلند آب نبات ـ نغمه و آهنگ ۱۱ـ مست دوتا دوتا می خورد ـ واحد وزن ـ آقا ـ بخت و اقبال ۱۲ـ پیشوای مذهبی ـ محکوم استوار ـ از مردم مکه است ـ مدت کوتاه ۱۳ـ مهم بودن ـ مجموعه عکسهای خانوادگی که‌تماشایش گاهی بصورت اعمال شاقه در می آید ۱٤ـ از جزایر جنوب ـ دلیل آوردن ۱۵ ـ از بندرسته ـ از دانشهائی که در سالهای اخیر برای شناخت جوامع‌بسیار سودمند بوده است.

عمودی:
۱ـ ارتش آلمان‌هیتلری ـ این هم نوعی استتارو پوشاندن‌سمبل کاری است ۲ـ ترکیب فلزات ـ انبار بزرگ گندم ـ موجود افسانه‌ای ۳ـ در رهدرتروی می اندازند ـ از گلها ـ کودک ٤ـ نشانه و قرینه ـ بی‌جوش‌وخروش ـ هوش و نبوغ سرشار ۵ ـ شهری در فرانسه ـ مخالف هم بودن ـ بازداشتن ٦ ـ دوسوم یك وجب ـ سکه بی‌خریدار ـ از شهیدان بنام ـ فراموشی ۷ـ نخستین فریب خورده زن ـ از اقسام رنك آتومبیل ـ پایان ۸ـ گردن ـ ظاهرا بازنبور منسوب است و معمولا چوبی است ـ شاعر مال دلدارش را دیده‌واز بلندی آن بیاد قیامت افتاده است ـ پرنده‌پاپریده ۹ـ معصیت ـ روزگاری جوانان سرخود را اینطوری میزدند ـ در کنار کوه و دره می آید ۱۰ـ ماه تمام یا نیمه ـ صاحب یال و کوپال ـ شکل و حالت ـ حرف تصدیق ۱۱ـ سنك گرانبها ـ رعایت کردن ـ از مدارس قدیمی‌تهران ۱۲ـ علامتی که روی فلزات گرانبها میزنند تاعیار آن‌مشخص باشد ـ موجود یك سلولی که خود موجود کاملی است ـ سروکارش همه با ماهیان است ۱۳ـ از سرزمینهای افریقائی ـ کتابی از امیل زولا ـ قایق ۱٤ ـ لوله بریده ـ پاندول ـ ازانواع آهنگ در موسیقی غربی ۱۵ـ عضو فراموشخانه ـ شنیدن و گوش دادن.

حل این جدول در صفحه ۱۰ (اطلاعات و مردم) چاپ شده است

حراج بوتیک چشمک شروع شد

میدان سنائی جنب بانك پارس

آگهی تبدیل سهام بی‌نام

بصاحبان سهام شرکت سهامی خاص کنسرسیوم همکاری مهندسین مشاور اطلاع داده میشود از تاریخ نشر این آگهی تا مدت ٦ ماه اوراق سهام بی‌نام خود را برای تبدیل بسهام بانام بدفتر مرکزی شرکت واقع در خیابان صبای جنوبی کوچه آذر شماره ۱۸ تسلیم نمایند و پس از انقضای مهلت مزبور کلیه‌سهام بی‌نام شرکت باطل شده تلقی میگردد این آگهی در سه نوبت هریک بفاصله ۵ روز در روزنامه اطلاعات درج و انتشار خواهد یافت.

هیئت مدیره شرکت سهامی خاص
کنسرسیوم همکاری مهندسین مشاور
آ ـ ۷۱۲۷٤ ۳ـ۱

انجمن دوستیرگان بانوان

برای اولین باردر ایران

دوره فشرده منشیگری در دوماه

این کلاس، در بعد از ظهر شنبه دوم بهمن افتتاح میشود

شامل: اصول منشیگری، امور دفتری و بایگانی، حسابداری، ماشین نویسی، آشنائی با ماشین های اداری (ماشین های حساب، استنسیل و...) و آداب منشیگری.

زیر نظر برجسته‌ترین استاد منشیگری

برای نام‌نویسی بدبیر خانه انجمن دوشیزگان وبانوان (خیابان بهار شمالی ـ نبش نامجو ـ تلفن ۸۲٤۸۳۱) مراجعه فرمائید.
ـ۱ـ

آگهی مناقصه

شماره یك تاریخ ۲۰ر۱۰ر۵۰

جهت مصرف یک قلم اجناس مشروحه زیر را برج آنتن صد فونی با متعلقات مربوطه طبق مشخصات و نمونه نصب‌شده دریادگان‌ژاندارمری ونک. هفتاد عدد از طریق مناقصه‌خریداری مینماید.

پیشنهاد دهندگان میتوانند با مراجعه به شعبه خرید مخابرات و الکترونیک‌ژاندارمری واقع در پادگان ونک و ملاحظه برگ مشخصات‌کامل‌دکل‌مربوطه‌را دریافت و برگ شرایط ومشخصات معامله پیشنهاد خود را طبق مفاد مندرج درشرایط معامله تنظیم وتاساعت۹روز یکشنبه ۱۰ر۱۱ر۱۳۵۰ بدفتر توزیع کل‌ژاندارمری واقع در میدان ۲٤ اسفند تسلیم نمایند. م الف ۱۳۵۲۱

اداره‌مناقصه‌گذار‌مخابرات‌والکترونیک ژاندارمری
آ ـ ۷۳۹۰۸ ۲ـ

آگهی تغییرات شرکت سهامی بسا

بموجب صورتجلسه مجمع عمومی فوق‌العاده مورخ ۳۰ر۸ر۵۰ تغییرات زیر درشرکت مذکور بعمل آمده است:

۱ـ نوع شرکت بسهامی خاص تبدیل و نام شرکت عبارتست از شرکت سهامی خاص بسا ۲ـ اساسنامه جدید شرکت که مشتمل بر ۵۳ ماده و ۲ تبصره میباشد تصویب و جایگزین اساسنامه قبلی گردید ۳ـ آقایان احمد وبهرام وجلیل‌باقرزاده خورسندی بسمت اعضای هیئت‌مدیره برای دوسال انتخاب گردیدند ٤ـ آقایان مظفرجلی‌بسمت بازرس اصلی و محمدزرگر بسمت بازرس علی‌البدل برای یکسال انتخاب گردیدند ۵ـ رزنامه اطلاعات برای درج آگهی های مربوط بشرکت تعیین گردیده است ٦ـ به هیئت مدیره اختیار داده شده که طبق مقررات نسبت به تبدیل پنجاه سهم بی‌نام شرکت بسهام بانام اقدام نماید ۷ـ بموجب صورتجلسه هیئت مدیره مورخ ۳۰ر۸ر۵۰ آقایان احمدباقرزاده خورسندی بسمت رئیس هیئت مدیره. جلیل باقرزاده خورسندی بسمت مدیر عامل. بهرام باقرزاده خرسندی بسمت نایب‌رئیس هیئت‌مدیره برگزیده شدند و حق امضاعبا مدیرعامل به‌تنهائی بامهر شرکت معتبر میباشد. م‌الف ۱۳٤٦۲

رئیس اداره ثبت‌شرکتها و مالکیت صنعتی ـ مهدی‌نراقی
آ ـ ۷۲۸۹٤

آگهی مناقصه

شرکت سهامی سازمان آب و برق منطقه شمال در نظر دارد سه هزار هکتار از اراضی بیشه‌زار های منطقه گیلان متعلق بسازمان را طبق مشخصات و شرایط مندرج در اسناد و مدارك مناقصه سال ۱۳۵۱ جنگل تراشی وریشه کنی نموده ومستحصلات را بسوزاند.

داوطلبان شرکت در مناقصه میتوانند همه روزه باستثنای ایام تعطیل لغایت ساعت ۱۱ صبح روز دهم بهمن ماه ۱۳۵۰ برای‌دریافت مشخصات اسناد مناقصه بدفتر قراردادهای سازمان آب وبرق منطقه شمال در رشت مراجعه و پیشنهادات خود را براساس شرائط و مشخصات مربوطه حداکثر تاساعت ۱۱ صبح روز ۳۰ بهمن ماه در رشت بدفتر قرارداد های شبکه آبیاری تسلیم نمایند پیشنهادات واصله در ساعت ۱۱ صبح روز ۳۰ بهمن ماه ۱۳۵۰ در دفتر قرارداد های سازمان آب و برق منطقه شمال در رشت قرائت خواهد شد. حضور پیشنهاد دهندگان در جلسه مناقصه آزاد وسازمان در رد یا قبول یك یا کلیه پیشنهادات مختار است. م الف ۱۳٤٤۷ آ ـ ۷۳۸۵۸ ۱ـ۳

شرکت سهامی سازمان آب‌وبرق‌منطقه شمال

آگهی استخدام

سازمان بیمه های اجتماعی برای خدمت در کاشان بیك‌نفر پزشك عمومی با حقوق مکفی نیازمند است.

داوطلبان میتوانند به منظور آگاهی‌از شرایط استخدام باداره امور استخدامی بسازمان های‌اجتماعی واقع در خیابان‌آیزنهاور در طبقه چهارم مراجعه فرمایند.

سازمان بیمه های اجتماعی
آ ـ ۳۳۷۶۶ ۱ـ۲

آگهی مناقصه

شرکت سهامی سازمان آب و برق منطقه شمال در نظر دارد سه هزار هکتار از اراضی بیشه‌زار های منطقه گیلان متعلق بسازمان را طبق مشخصات و شرایط مندرج در اسناد و مدارك مناقصه سال ۱۳۵۱ جنگل تراشی وریشه کنی نموده ومستحصلات را بسوزاند.

داوطلبان شرکت در مناقصه میتوانند همه روزه باستثنای ایام تعطیل لغایت ساعت ۱۱ صبح روز دهم بهمن ماه ۱۳۵۰ برای‌دریافت مشخصات اسناد مناقصه بدفتر قراردادهای سازمان آب وبرق منطقه شمال در رشت مراجعه و پیشنهادات خود را براساس شرائط و مشخصات مربوطه حداکثر تاساعت ۱۱ صبح روز ۳۰ بهمن ماه در رشت بدفتر قرارداد های شبکه آبیاری تسلیم نمایند پیشنهادات واصله در ساعت ۱۱ صبح روز ۳۰ بهمن ماه ۱۳۵۰ در دفتر قرارداد های سازمان آب و برق منطقه شمال در رشت قرائت خواهد شد. حضور پیشنهاد دهندگان در جلسه مناقصه آزاد وسازمان در رد یا قبول یك یا کلیه پیشنهادات مختار است. م الف ۱۳٤٤۷ آ ـ ۷۳۸۵۸ ۱ـ۳

شرکت سهامی سازمان آب‌وبرق‌منطقه شمال

آگهی مناقصه

شماره یك تاریخ ۲۰ر۱۰ر۵۰

جهت مصرف یک قلم اجناس مشروحه زیر را برج آنتن صد فونی با متعلقات مربوطه طبق مشخصات و نمونه نصب‌شده دریادگان‌ژاندارمری ونک. هفتاد عدد از طریق مناقصه‌خریداری مینماید.

پیشنهاد دهندگان میتوانند با مراجعه به شعبه خرید مخابرات و الکترونیک‌ژاندارمری واقع در پادگان ونک و ملاحظه برگ مشخصات‌کامل‌دکل‌مربوطه‌را دریافت و برگ شرایط ومشخصات معامله پیشنهاد خود را طبق مفاد مندرج درشرایط معامله تنظیم وتاساعت۹روز یکشنبه ۱۰ر۱۱ر۱۳۵۰ بدفتر توزیع کل‌ژاندارمری واقع در میدان ۲٤ اسفند تسلیم نمایند. م الف ۱۳۵۲۱

اداره‌مناقصه‌گذار‌مخابرات‌والکترونیک ژاندارمری
آ ـ ۷۳۹۰۸ ۲ـ

آگهی تغییرات شرکت سهامی بسا

بموجب صورتجلسه مجمع عمومی فوق‌العاده مورخ ۳۰ر۸ر۵۰ تغییرات زیر درشرکت مذکور بعمل آمده است:

۱ـ نوع شرکت بسهامی خاص تبدیل و نام شرکت عبارتست از شرکت سهامی خاص بسا ۲ـ اساسنامه جدید شرکت که مشتمل بر ۵۳ ماده و ۲ تبصره میباشد تصویب و جایگزین اساسنامه قبلی گردید ۳ـ آقایان احمد وبهرام وجلیل‌باقرزاده خورسندی بسمت اعضای هیئت‌مدیره برای دوسال انتخاب گردیدند ٤ـ آقایان مظفرجلی‌بسمت بازرس اصلی و محمدزرگر بسمت بازرس علی‌البدل برای یکسال انتخاب گردیدند ۵ـ رزنامه اطلاعات برای درج آگهی های مربوط بشرکت تعیین گردیده است ٦ـ به هیئت مدیره اختیار داده شده که طبق مقررات نسبت به تبدیل پنجاه سهم بی‌نام شرکت بسهام بانام اقدام نماید ۷ـ بموجب صورتجلسه هیئت مدیره مورخ ۳۰ر۸ر۵۰ آقایان احمدباقرزاده خورسندی بسمت رئیس هیئت مدیره. جلیل باقرزاده خورسندی بسمت مدیر عامل. بهرام باقرزاده خرسندی بسمت نایب‌رئیس هیئت‌مدیره برگزیده شدند و حق امضاعبا مدیرعامل به‌تنهائی بامهر شرکت معتبر میباشد. م‌الف ۱۳٤٦۲

رئیس اداره ثبت‌شرکتها و مالکیت صنعتی ـ مهدی‌نراقی
آ ـ ۷۲۸۹٤

آگهی فارم کمیکالز (شرکت سهامی خاص)

برابرصورتجلسه هیئت مدیره فارم کمیکالز (شرکت سهامی خاص) مورخ ۵ر۱۰ر۵۰ آقای جمشید عزیزیان بجای آقای آرنون میلچان بسمت مدیر عامل شرکت انتخاب شدند و آقای آرنون میلچان کماکان رئیس هیئت مدیره شرکت میباشد. کلیه اسناد ومدارك تعهد آور شرکت بامضای تنهای آقای آرنون میلچان رئیس هیئت مدیره یا آقای جمشید عزیزیان مدیر عامل شرکت خواهد رسید ولی کلیه امور بانکی شرکت از جمله افتتاح یا بستن حسابها و کلیه چکها بامضاء تنهای آقای میلچان رئیس هیئت مدیره یا آقای شیمون اشپیر نایب رئیس هیئت مدیره‌معتبر میباشد. بعلاوه‌هیئت مدیره موافقت نمود که کارت بازرگانی‌شرکت بنام آقای جمشید عزیزیان صادر گردد. م الف ۱۳٤۵۹

رئیس اداره ثبت شرکتها و مالکیت صنعتی ـ مهدی نراقی
آ ـ ۷۳۸۸۸

آگهی مزایده

دراجرای ماده ۵۱ آئیننامه اجرائی وصول مالیاتها اداره دارائی شمیران ششدانگ یکقطعه پلاك ثبتی بشماره ۱٦۸ فرعی از ۳۲۸۱ اصلی واقع درتجریش شمیران بخش ۱۱ تهران مورد ثبت ملکی اقای عازار کاسیان محل‌کامرستوران‌چاتوبوگ درقبال بدهی مالیاتی‌که‌طبق نامه شماره ۱۳۹٦٦ ـ ۲۱ر۵ر۱۳۵۰ ثبت‌اسناد شمیران دریادداشت میباشد عرصه و اعیان بدون سرقفلی از طریق مزایده بفروش میرساند.

الف ـ مزایده حداقل قیمت ندارد.

ب ـ پیشنهاد دهندگان بایستی ۵ درصد مبلغ پیشنهادی را نقدا بحساب سپرده ۷۰۰۲ بانك ملی شعبه باغفردوس تودیع و تقاضای خود را باقبض سپرده درمورد مزایده داخل پاکت لاك‌ومهر شده که روی آن جمله پلاك ثبتی ۱٦۸ فرعی از ۳۲۸۱ اصلی واقع درتجریش شمیران قید گردیده باشد تاآخر وقت اداری روز ۱۱ بهمن ۱۳۵۰ بدفتر اداره دارائی شمیران واقع درخیابان پهلوی تسلیم و رسید دریافت دارند.

ج ـ پیشنهادات واصله درساعت ۹ صبح روز ۱۲ بهمن ۱۳۵۰ باحضور پیشنهاددهندگان بازو قرائت خواهد شد. حضور پیشنهاددهندگان درجلسه آزاد و اداره دارائی درقبول و رد هریك‌از پیشنهادات مختار است.

هـ ـ پیشنهادات فاقد سپرده‌ومبهم باپیشنهاداتی که بعداز مدت مقرر برسد ترتیب‌اثر داده نخواهد شد.

هـ ـ درصورتی که برنده مزایده بنحوی از انحاء بیست روز پس‌از تاریخ ابلاغ نظر دارائی از انجام معامله خودداری نماید سپرده او بنفع دولت ضبط خواهد شد.

و ـ برای ملاحظه مورد معامله‌ویااگر توضیحات بیشتری لازم باشد پیشنهاددهندگان بدایره اجرای دارائی شمیران مراجعه نمایند.

ز ـ پرداخت هرگونه عوارض و یامالیات و هزینه های‌ثبتی آگهی و هزینه انتقال ملك دردفترخانه بعهده خریدار است.

ح ـ کلیه مبالغ مزایده درموقع تنظیم سند از خریدار نقدا دریافت خواهد شد. م‌الف ۱۳۵۳

رئیس‌وذیحساب اداره دارائی شمیران ـ نور
آ ـ ۷۳۹۱۲

آگهی تبدیل نوع شرکت‌وانتخابات هیئت مدیره وبازرسان در شرکت ساختمانی سیویل با مسئولیت محدود ثبت شده بشماره ٤۳۱۲

برابر تصمیم مورخ ۲۵ر۱۲ر۱۳٤۹ مجمع شرکاء شرکت مذکور تغییرات زیر در شرکت بعمل آمد.

۱ـ آقای مهندس نصرت‌اله یوسفزاده مبلغ چهارصد هزار ریال و آقای مهندس عباس طیاب مبلغ چهار صد هزار ریال از سهم‌الشرکه خود را از صندوق شرکت دریافت و سهم‌الشرکه هریک ازنامبردگان بمبلغ نهمیلیون وششصد هزار ریال کاهش یافت. ـ۲ـ فی‌المجلس خانم دکتر دره‌الصدف مایل تویسرکانی فرزند یداله بشناسنامه شماره ۳۸٤۰٤ صادره از بخش ۹ تهران وخانم ویولت خلیلی فرزند یعقوب بشناسنامه شماره ۲۲۵ صادره از کرمانشاه هریک باپرداخت مبلغ چهارصد هزار ریال بشرکت وارد ودر ردیف شرکاء شرکت قرار گرفتند بااین ترتیب نسبت به‌اصل سرمایه شرکت هیچگونه تغییری حاصل نشد و شرکاء شرکت بشرح بند ۱و۲ این آگهی میباشند ۳ ـ موضوع شرکت عبارت گردید از (انجام هرگونه عملیات‌ساختمانی و مقاطعه‌کاری از قبیل راهسازی. پلسازی. کارهای فلزی لوله کشی. سدسازی. ساختمان راه‌آهن. بندر. نرودگاه کارخانه ابنیه و همچنین کارهای مربوط به کانال‌کشی و آبیاری نقشه‌برداری و عملیات مربوط به برق و تاسیسات و تصدی کلیه عملیاتی که مربوط به اجرای مقاصد فوق باشد وانجام هرگونه مقاطعه‌کاری مجاز ٤ـ نوع شرکت از مسئولیت محدود بسهامی خاص تبدیل و لذا نام و نوع شرکت عبارت گردید از (شرکت ساختمانی سیویل «سهامی خاص») ۵ـ اساسنامه سابق شرکت نسخ و اساسنامه جدیدی مشتمل‌بر ۳٤ ماده و۱۷ تبصره تصویب و جایگزین اساسنامه قبلی گردید ٦ـ آقایان مهندس نصرت‌اله یوسفزاده و مهندس عباس طیاب و خانمها ویولت خلیلی ودکتر دره‌الصدف مایل تویسرکانی بسمت اعضاء اصلی هیئت‌مدیره برای مدت دو سال انتخاب شدند ۷ـ آقای نصراله فقهی‌بسمت بازرس اصلی و آقای موسی ساعدی بسمت بازرس علی‌البدل شرکت برای مدت یکسال برگزیده شدند ۸ـ بموجب صورتجلسه هیئت مدیره‌مورخ ۲۵ر۱۲ر۱۳٤۹ آقای‌مهندس نصرت‌اله‌یوسفزاده بسمت مدیرعامل و آقای مهندس عباس طیاب بسمت رئیس‌هیئت مدیره و خانم دکتر دره‌الصدف مایل تویسرکانی بسمت نایب رئیس هیئت مدیره برای مدت دو سال انتخاب شدند حق امضاء چکها ـ سفته‌ها و بروات وقراردادها و نامه‌های اداری و غیره با هریک از مدیر عامل و یا رئیس هیئت مدیره بتنهائی و بامهر شرکت میباشد ۹ـ روزنامه‌اطلاعات برای نشر آگهی‌های مربوط بشرکت تعیین گردید. م‌الف ۱۳٤٦۳

رئیس اداره ثبت شرکتها ومالکیت صنعتی
آ ـ ۷۳۸۹٦

آگهی دعوت جلسه فوق‌العاده

پیرو آگهی شماره ۳۸٤ مورخه ۱۸ر۸ر۵۰ نظر باینکه در جلسه منشکله رور ۱۰ر٤ر۵۰ اکثریت حصل نشد از صاحبان سهام دعوت میشود که ساعت ۵ بعدازظهر روز شنبه‌شانزدهم بهمن ماه یکهزار و سیصد و پنجاه برای تشکیل جلسه به‌محل شرکت «خیابان ایرانشهر ـ چهارراه ثریا ـ شماره ۲۵ر۲» تشریف بیاورند.

هیئت مدیره شرکت سهامی‌نوش
آ ـ ۲۹٦۲۱ ۳ـ۱

آگهی مناقصه

شرکت سهامی سازمان آب و برق منطقه شمال در نظر دارد سه هزار هکتار از اراضی بیشه‌زار های منطقه گیلان متعلق بسازمان را طبق مشخصات و شرایط مندرج در اسناد و مدارك مناقصه سال ۱۳۵۱ جنگل تراشی وریشه کنی نموده ومستحصلات را بسوزاند.

داوطلبان شرکت در مناقصه میتوانند همه روزه باستثنای ایام تعطیل لغایت ساعت ۱۱ صبح روز دهم بهمن ماه ۱۳۵۰ برای‌دریافت مشخصات اسناد مناقصه بدفتر قراردادهای سازمان آب وبرق منطقه شمال در رشت مراجعه و پیشنهادات خود را براساس شرائط و مشخصات مربوطه حداکثر تاساعت ۱۱ صبح روز ۳۰ بهمن ماه در رشت بدفتر قرارداد های شبکه آبیاری تسلیم نمایند پیشنهادات واصله در ساعت ۱۱ صبح روز ۳۰ بهمن ماه ۱۳۵۰ در دفتر قرارداد های سازمان آب و برق منطقه شمال در رشت قرائت خواهد شد. حضور پیشنهاد دهندگان در جلسه مناقصه آزاد وسازمان در رد یا قبول یك یا کلیه پیشنهادات مختار است. م الف ۱۳٤٤۷ آ ـ ۷۳۸۵۸ ۱ـ۳

شرکت سهامی سازمان آب‌وبرق‌منطقه شمال

آگهی مناقصه

شماره یك تاریخ ۲۰ر۱۰ر۵۰

جهت مصرف یک قلم اجناس مشروحه زیر را برج آنتن صد فونی با متعلقات مربوطه طبق مشخصات و نمونه نصب‌شده دریادگان‌ژاندارمری ونک. هفتاد عدد از طریق مناقصه‌خریداری مینماید.

پیشنهاد دهندگان میتوانند با مراجعه به شعبه خرید مخابرات و الکترونیک‌ژاندارمری واقع در پادگان ونک و ملاحظه برگ مشخصات‌کامل‌دکل‌مربوطه‌را دریافت و برگ شرایط ومشخصات معامله پیشنهاد خود را طبق مفاد مندرج درشرایط معامله تنظیم وتاساعت۹روز یکشنبه ۱۰ر۱۱ر۱۳۵۰ بدفتر توزیع کل‌ژاندارمری واقع در میدان ۲٤ اسفند تسلیم نمایند. م الف ۱۳۵۲۱

اداره‌مناقصه‌گذار

زنی پس از ۲۵ سال زندگی زناشوئی ازخانه وکاشانه رانده شد

شوهرهای بیدادگر!

چند تار موی سفید و چند چین در روی پیشانیش حاکی از گذشت‌زمان و تحمل ناراحتیها و مشقات زندگی بود. خانمی میانسال ، با قیافه‌ای درهم و گرفته ، در چشمانش خواندم‌که غمی،قلب او رامیفشارد، برایم چنین تعریف کرد:

بیست و پنجسال از زندگی زناشوئیمان میگذرد، شوهرم پنجاه سال دارد و چون در این مدت بچه‌دار نشده‌ایم آنقدر مرا تحت فشار گذاشت که جانم به لب رسیده است . هر روز با بدرفتاریها و بد اخلاقیهایش ساختم، ولی دیگر از شدت ناراحتی ،اعصابم بکلی خورد شد، هرچه گفت قبول کردم ، برویم نیاوردم ، باصطلاح سوختم و ساختم، کتکها و مشتهای گره کرده او را نوش‌جان کردم و دم نزدم ولی دیگر تاکی میتوانستم، اینهمه بدبختی را بجان بخرم.

دیگر نتوانستم بیش از این ، این همه ناملایمات را تحمل کنم. کاسه صبرم لبریز شد، از او خواستم که مرا طلاق بدهد. او هم نامردی نکرد و بدون اینکه بداند علت بچه‌دار نشدن ما چیست ، با کمال وقاحت زندگی بیست و پنجساله و رنج و زحمت های مرا نادیده گرفت و مرا با دستخالی ، از خانه و کاشانه‌ام بدور انداخت ،کاشانه‌ای که من با تحمل هزاران محرومیت و صرفه جوئیها، نخوردن‌ها و نپوشیدن‌ها ، بنا کرده بودم و حالا شوهر من با استفاده از حق «مرد» بودن مرا در این سن و سال ازخانه بیرون کرد و مهریه‌ام را هم قرار گذاشت ماهی ۲۰۰ تومان بدهد . از جهیزیه‌ایکه بیست و پنجسال پیش برده بودم ، دیگر چیزی باقی نمانده بود. همه شکسته و از بین رفته بود، من مانده بودم و جوانی از دست رفته و دست خالی .

دراین مدت هم در خانه ، با درست کردن مو و صورت خانمها ، چندرغازی بدست می آوردم که آنهم خرج خانه و دکتر ودوای اعصاب شد و حالا مجبورم ، بیک اطاق خالی، بدون فرش و اسباب و اثاثیه ، و یک نختخواب چوبی پناه ببرم و از طریق کاری که‌داشتم زندگی بخور ونمیری برای خودم فراهم کنم.

نقص قانون

با شنیدن این سرگذشت ، فکر کردم آیا «مرد» بچه حقی در این اجتماع این چنین ظالمانه میتازد و پیش میرود ؟ آیا او حق دارد همسرش را بعذر بچه‌دار نشدن بعداز بیست و پنجسال زندگی مشترک ، حال که بقول خودش جوانی ، نشاط ، زیبائی ،پول و همه چیز خود را ازدست‌داده ، این چنین آسان بدور بیفکند؟ خوب، فرض‌کنیم در این کار حق هم داشته است ولی آیا زن از این زندگی، ازاین خانه و کاشانه ، سهمی‌نباید داشته باشد؟ این نقص قانون ماست .

آیا آنهائیکه نماینده زنان ما هستند ، باید بازهم ساکت بنشینند ؟ اگر زنی ، چه کارمند و چه غیر کارمند ، بعد از گذشت سالها، درائر بدرفتاریها و یا کج خلقیهای همسرش دیگر قادر نباشد ، با او ادامه زندگی بدهد، چرا نباید قانونی وجودداشته باشد که او را حمایت و پشتیبانی کند؟

زن چه در خارج کار کند و چه نکند ، در هردو حال ، شریک زندگی مرد است واگر خدای ناکرده بعد از گذشت سالیان دراز چنین مشکلی پیش بیاید اموال و دارائیشان قانونا بهردو تعلق دارد، نه فقط به مرد.

امروزه ، زن هم در خارج از خانه و هم در داخل خانه کار میکند، و بسهم خوددر اداره خانه کمکهای موثری مینماید و این روا نیست که زنی پس از گذشت بیست و پنجسال یا سی سال زندگی به قول معروف «مهرم حلال و جانم آزاد» بگوید و با دست خالی، خانه و زندگی را که با هزار جان کندن جمع‌آوری کرده و سروسامان داده به دست زنی دیگر بسپارد و دوباره بار زندگی را به تنهائی ، بر دوش کشد و بخواهد که در این دوران سخت، زندگی خود راتامین کند. حتی اگر زنی در بیرون ازخانه کار و درآمدی نداشته باشد، او هم محقا در بنای این خانه و کاشانه، سهمی داشته است.

گذشته از این اگر زنی بداند که آینده‌اش تامین است، اگر بداند که شوهرش فرضا هم روزی با او نسازد ، و بدنبال دل وهوس خود برود ، حق او در زندگی‌از بین‌نمیرود. جلوی خیلی‌از اختلافات و دو رنگی‌هاگرفته میشود و شوهرش باین حقیقت واقف است که اگر بخواهد قدمی‌برخلاف مصالح‌خانواده بردارد این اوست که باید ازخیلی‌ازامتیازات چشم بپوشد و خیلی‌چیزها را از دست‌بدهد، نه زن. آنوقت ناچار است که اندکی تامل کند، و چه بسا این تامل قدمی باشد بسوی سعادت و نیکبختی خانواده .

راههای ایجاد اشتیاق مطالعه

در کودکان

شورای کتاب کودک‌روز۲۱ دیماه ازعده‌ای ازوالدین‌مدارس ملی‌تهران‌دعوت‌کرده بود تا در جلسه بحث و گفتگو در باره « نقش‌خانواده در علاقمندکردن اطفال بمطالعه » شرکت‌جویند. در این جلسه که اکثر والدین تحصیل‌کرده و بسیاری از آنها «فرهنگی» بودند تجارب خویش را در این مورد بیان داشتند و در نتیجه معلوم شد آنان‌که اطفالی اهل‌مطالعه دارند روش‌هایی ازاین‌قبیل را بکاربرده‌اند:

- ـ خودمان کتاب میخوانیم و بچه می‌بینندکه اغلب‌اوقات بیکاری والدین به مطالعه میگذرد .
- ـ بکنجکاوی اطفالمان‌میدان میدهیم. اگرجواب‌سئوالی را نمیدانیم نمیترسیم وبه او میگوئیم که باید دراین بارمطالعه‌کنیم. این‌کاردو حسن‌داردهم‌بچه‌ازندانستن خود احساس گناه نمی‌کند و هم یاد میگیرد که بهترین راه پیدا کردن جواب برای پرسش‌های مختلف ، مراجعه بکتاب است .
- ـ از کودکی برای او لالایی ومثل و قصه میگوئیم بعدها از کتابهای مصور استفاده میکنیم به طوری که وقتی به‌مرحله‌ای می‌رسد که خودش میتواند بخواند کاملا به کتاب خواندن معتاد شده‌است.
- ـ سعی میکنیم همانطور که بچه‌ها را با خود به‌انواع مغازه‌ها میبریم به کتاب‌فروشیها هم ببریم .
- ـ بجای خریدن اسباب بازیهای گران قیمت ، به عنوان هدیه وجایزه کتاب می‌بخشیم .
- ـ با بچه‌ها و برای آنها کتاب میخوانیم و نکات جالب آن را در خانواده مورد بحث قرار میدهیم .
- ـ به تفاوتهای فردی بین فرزندانمان توجه میکنیم . میدانیم که همه به یک مقدار و یک نوع مطالعه نمی‌کنند. اکنون‌دریافته‌ایم که کتابخوانی اطفال دوره‌های مختلف دارد . گاهی ازمقدار مطالعه‌آنها کم میشود و بعد دوباره‌به خواندن کتاب علاقمند میشوند .
- ـ از خریدن نشریات مبتذل خودداری میکنیم ، حتی برای خودمان .
- ـ بچه‌ها را تشویق میکنیم که از پول توجیبی خود برای خرید و کرایه‌کتاب استفاده کنند .
- ـ آنها را تشویق میکنیم که به‌عضویت کتابخانه‌مدرسه یا کتابخانه کودک محل درآیند .
- ـ آنها را فقط به دیدن‌فیلم هایی می‌بریم که برای آنهاست و آنها را به‌تفکر وامی‌دارد و ذوق و احساسات سالم آنها را پرورش میدهد .
- ـ در استفاده از تلویزیون سختگیر هستیم و بچه‌ها فقط برنامه‌هایی را می‌بینند که برای آنها مفید است. برنامه‌های‌تفریحی، برنامه‌های علمی ، و اجتماعی که مخصوص کودکان ونوجوانان‌نمایش داده میشود . نوجوانان با تماشای فیلمهایی از شاهکارهای ادبیات‌ایران و جهان به کتاب‌خواندن بیشتر علاقه‌مند شده‌اند.
- ـ به‌فرزندانمان ازخردسالی برنامه‌ریزی وقت را عملا یاد میدهیم . ابتدا ما اینکار را می‌کنیم بعدها خودشان عادت میکنند که برای کار و تفریح‌ومطالعه خودوقت‌مناسبی‌اختصاص دهند .
- ـ برای خرید کتاب از فهرستهای آخر کتابهای فارسی دبستانی استفاده می‌کنیم .
- ـ ازنشان‌دادن قدرت‌منطقی در مقابل بچه‌ها هراسی نداریم . بچه‌ها میدانند که ما دوست آنها هستیم واگر چیزی را منع‌میکنیم لابد به نفع آنی آنهاست اگرچه در زمان حال قبولش کمی مشکل بنظر میرسد .

خانم !... هوای قلب همسرتان را داشته باشید

برطبق آمارهائی که در دست است ، در آمریکا که ثروتمندترین و پیشرفته‌ترین کشور جهان بشمار میرود ، ۶۵ درصد مرگ و میرهائی که در میان مردان روی‌میدهد، بعلت بیماری قلب و عوارض مربوط به آن است . آنچه موجب آن میشود نیز عبارتست از: افزایش سن، صدمه های روحی ناشی از زندگی امروزی و بدی تغذیه ...

باعتقاد پزشکان برجسته جهان ، برای جلوگیری‌از آثار سوء این عوامل و مانع شدن از ابتلا به بیماری‌های قلب و عوارض آن ، راه حل هائی وجود دارد که در دست خانم‌هاست . در واقع ، این خانم‌ها هستند که میتوانند هوای قلب همسرشان را در دست داشته باشند و سلامت اورا تامین کنند .

«اطلاعات بانوان» در یک مقاله جامع تحقیقی، همه این راه حل‌ها را چاپ کرده است . مطالعه این مقاله که برای همه زنها و شوهرها لازم است ، در همین شماره اطلاعات بانوان چاپ شده است .

یك بررسی دقیق و جالب علمی نشان میدهد :

زن چاق سکسی نیست !

این روزها ، یک پرده گوشت مد روز است . جهان مد با لاغرها وداع کرده و زن چاق را مظهر زن مدرن بشمار آورده است . اما ، یک بررسی دقیق علمی نشان میدهد که بین چاقی و تمایلات جنسی ، رابطه مستقیم وجود دارد و بموازات افزایش وزن ، از تمایلات جنسی زن میکاهد و در نتیجه ، او جاذبه زنانه خودرا بمقدار زیادی از دست میدهد و موجب بروز سردی در روابط خود با شوهرش میشود .

«اطلاعات بانوان» در یک مقاله جالب ، متن کامل این تحقیق علمی را ، درهمین‌شماره‌خودچاپ کرده‌است.

آشنائی با برندگان جوایز بزرك

بلیط های اعانه ملی سری ۱۰۹۸

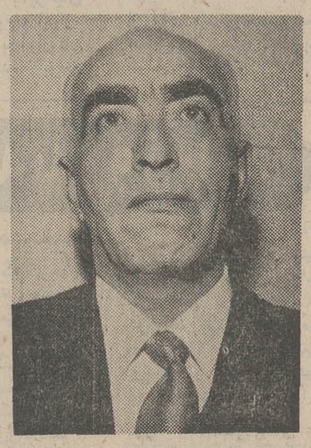

آقای منوچهر نویدی برنده یکی از جوایز ۶ هزار تومانی و پیکان پر از اسکناس

قهرمان‌شانس

پیکان پر از اسکناس ،جایزه‌قهرمان شانس بلیطهای اعانه ملی ، این بار نصیب آقای منوچهر نویدی ، کارمندوزارت دارائی و ساکن اصفهان گردید .

آقای نویدی که قبلا یکی از جوایز ۶ هزار تومانی بلیطهای اعانه ملی رابرده و در قرعه کشی قهرمان شانس شرکت کرده بود ، پس از برنده شدن پیکان پر از اسکناس گفت :

ـ « هر روز ۲ بلیط اعانه ملی می‌خرم و باین ترتیب روز قرعه کشی ۱۴۰ بلیط دارم . »

وی افزود :

ـ « خوشحالم که این عادت خوب موجب گردیده تا علاوه بر سهیم شدن در کار های عام‌المنفعه سازمان‌شاهنشاهی خدمات اجتماعی ، از ثمرهٔ شیرین داشتن نظم در خرید بلیط اعانه ملی‌نیزبرخوردار شوم‌وطی‌فقط یکهفته به دو جایزه ارزنده دست یابم »

آقای نویدی ، از پیکان شخصا استفاده می کند و جوایز نقدی را نیز صرف خرید خانه مطلوب خواهد کرد.

ستاره بخت شما

فروردین ـ به او دلبستگی فوق‌العاده‌ای‌پیداکردید، و او هم‌لحظه‌ای ازفکر شما غافل نیست . از کسی پول قرض نکنید. متولدین‌آبان‌ماه رازدار و قابل اطمینان هستند.

اردیبهشت ـ نامه یا خبر امیدبخش می‌رسد . برای حفظ عشقتان باید بیش از اینها فداکاری کنید. فرصت مناسبی است جهت بهره‌گیری از تجارب گذشته متولد مهر ماه مقصود شما را درک می‌کنند .

خرداد ـ یک انگیزه‌ی درونی شما را بسوی او جلب کرده تحولات یکی دوروزآینده‌وضع‌مالیتان راسر وسامان‌می‌بخشد. در مورد پیشنهاد متولد دی ماه عجولانه تصمیم نگیرید .

تیر ـ اظهارات دلنشین و عشق‌آمیز او باعث می‌شود مسیرزندگی‌تان را عوض کنید . برای کاری‌که در پیش‌گرفتید، نیروی جسمانیتان‌کافی نیست . متولد تیر ماه خیرخواه شماست .

مرداد . با اشخاص بدبین و منفی‌باف معاشرت‌نکنید. در زمینه عشق همای سعادت بالای سرتان به پرواز درآمده . معامله‌ی پرسودی‌انجام می‌گیرد . با اطرافیان مهربانتر باشید .

شهریورـ‌بدی‌ها، گذران‌است، آنچه قلب و روح‌تان را تسخیر کرده عشق حقیقی اوست . با چند نفر از خویشان‌ملاقاتی خواهید داشت . متولد آذر ماه چشم براه‌نامه شماست .

مهرـ باشخصی‌روبروخواهید شد که از نظر احساس و عاطفه بهم نزدیک هستید . پولی بدستتان میرسد .

آبان ـ تغییراتی درزندگی‌تان ایجاد می‌شود ، که بسود شماست واحتمالا گمشده‌ی‌خودرا خواهید یافت . دوستان و اطرافیان گذشت و فداکاری شما را می ستانید .

آذر ـ یاس و نومیدی را کنار بگذارید . فرصت مناسبی است تا به او بفهمانید که چقدر دوستش دارید . هدیه جالبی می‌رسد .

دی ـ در انتظار پیام یانامه‌ای از جانب شماست . وضع جسمانیتان رضایتبخش‌است. متولد مرداد ماه باشما موافق است .

بهمن ـ ستارگان در آسمان عشقتان‌تحولات‌دلنشینی را پیش‌بینی می‌کنند . ملاقاتهای فردا امیدوار کننده و احتمالا با منافعی همراه است .

اسفند ـ اختلاف نظری که با شخص مورد علاقه داشتید برطرف‌می‌شود. به افراد خانه بیشتر محبت‌کنید . برای‌خرید چیزهای دلخواه‌فرصت مناسبی‌است. اینروزها به سلامت خود بیشتر توجه کنید .

اگرفردا روزتولد شماست. با یکی از دوستان برسر مسئله‌ی مهمی بتوافق میرسید و آنچه که مورد نظرشماست حاصل می‌شود . بطور کلی روز خوشی را میگذرانید .

کف‌پوش پلاستیکی مترمربع

شرکت مالنوم ایران
خیابان شاه ساختمان آلومینیوم تلفن : ۶۶۰۲۰۱
سفارشات تلفنی پذیرفته میشود

«چارلز برونسون» مرد وحشی سینما در آخرین شاهکار ۱۹۷۱ خود پرده‌سینما را در آتش‌هیجان و حادثه شعله‌ور می‌سازد

گروه سینماهای مترو پل گلدن سیتی ساتنرال رویال

از فردا صبح

همزمان باشهرهای مهم جهان چون نیویورك . توکیو . رم . پاریس . لندن . باکمال افتخار جدیدترین فیلم مرد خشن سینما را بمعرض نمایش میگذارند .

چارلز برونسون

در فیلم رنگی

شهر وحشی

بکارگردانی : سرجیوسولیما با شرکت : تلی‌ساوالاس ـ جیل‌آیرلند
اومبرتواورسینی ـ میشل کنستانتن

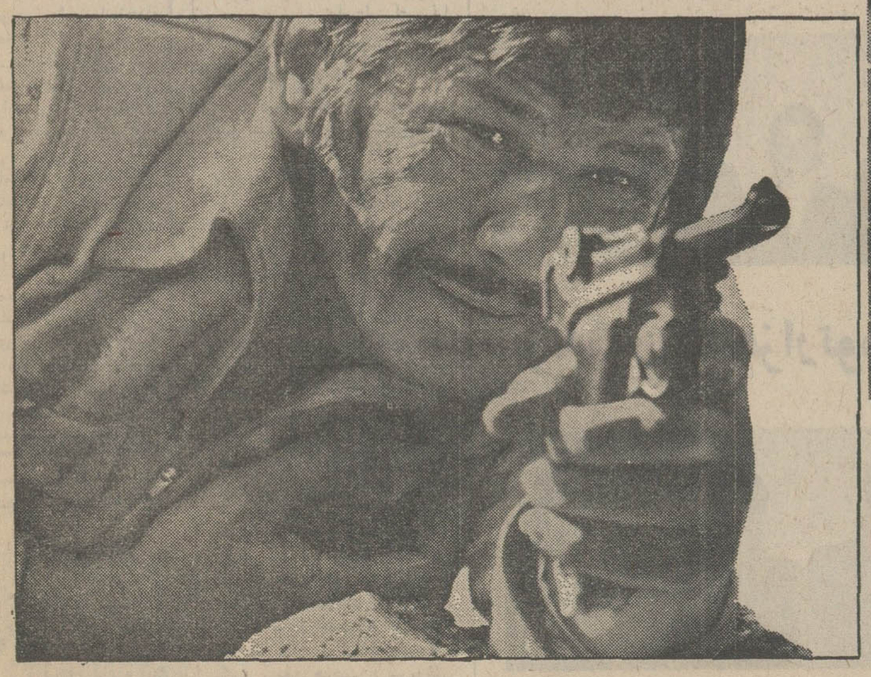

«چارلز برونسون» را درهرفیلم وهرنقشی‌که تاکنون درفیلم «شهر وحشی» اوواقعا معرکه کرده وسنك تمام گذاشته است

گفتگوی تلفنی

۳۱۱۰۷۱

ازساعت ۵ تا ۹ بعداز ظهر

● سلام ،من یک بار فروش میدان‌هستم ...دادخواهی یکی از کارگران میدان‌را خواندم منهم با آنها در بسیاری از مسائل هم‌عقیده‌ام ولی باید توجه داشت همه مشکلات‌ناشی از روابط کارفرمابا‌کارگر نیست بلکه نبودن ضابطه و عدم اجرای قانون نیز در این آشفتگی سهمی دارد . در حقیقت هیئت مدیره اتحادیه ما باید درباره این امور تصمیم بگیرند .
قبول می کنید که‌خواسته یک یا چند نفر کارفرما دردی را دوا نمی کند.

● سلام ، من‌محمد شه بخش، جیب برها و شیادان حرفه‌ای با استفاده از شلوغی ایستگاه های اتوبوس مزاحم مسافران هستند . نمیدانم چگونه این بلای‌شهری‌را میتوان رفع کرد ولی تصور می کنم پیشنهاد بی‌جائی نباشد اگر در پاره‌ای از ایستگاه های اصلی چند کارآگاه مخفی بر این ـ گونه مسائل نظارت‌کنند.

● الو من مینوئی .. هنوز مدیران مدارس راهنمائی که همه از بین دارندگان لیسانس با چندین سال خدمتگذاری انتخاب شده‌اند از مزایائی که شامل روسای دبستان ها و دبیرستان ها میشود برخوردار نشده‌اند ،تذکر بدهید درباره این گروه از فرهنگیان نیز تصمیم سریع وقاطعی گرفته‌شود تا هنگام خدمت خود را مغبون حس نکنند .

● سلام ، من عباس معتضدی دانشجوی سال ششم پزشکی... گروهی به موجودیت و شیوه کار درمانگران قدیمی یا بقول نویسندگان شما « دکتر علفی ها» ایراد می گیرند و معتقدند که باید از ادامه فعالیت آن‌ها جلوگیری کرد . گواینکه قدر و منزلت درمانهای گیاهی برای بسیاری از پزشکان شناخته شده و طب سنتی خود ارزش خاصی دارد ولی می ـ خواستم بپرسم اگر ازکار دکتر علفی ها که هیچ زیانی لااقل‌به بیماران‌خود نمیزنند جلوگیری‌می شود چرا به عده‌ای از پزشکان قدیمی‌که مقلد روش های دانشکده های‌غربی هستند و مدرکی هم در دست ندارند اجازه طبابت داده شده است ؟

● سلام ، من عبدالرسول بصیریان ..آگهی‌استخدام هواشناسی کل کشور مرا از شیراز به تهران‌کشانید تادراین امتحان‌استخدامی شرکت کنم . همه مدارک لازم راارائه دادم .امروز که برای دریافت کارت ورود برای شرکت در آزمایش و مصاحبه به به کار گزینی این اداره مراجعه کردم بمن گفتند افراد مورد احتیاج الان مدتی است که‌مشغول کار هستند در صورتی که در آگهی قید شده بود تاریخ امتحان‌وانتخاب‌روز پنجم بهمن است . چطورپیش از موعد یاد شده آنها افراد را استخدام کرده‌اند ؟

● الو ، من علی یغمائی .... برنامه های تلویزیون ملی جوابگوی نیاز های‌معنوی همه تماشاچیان نیست . نمی دانم‌چرا این موسسه با امکانات وسیع خود در شناساندن فرهنگ بومی و ملی فعالیت زیادتری نمی کند مثلا چه مانعی دارد که از آداب ورسوم و سنت های مردم ایران درشهر ها و دهات ریرتاژ های مستندی تهیه شود که بدون شک حتی برای تماشاچیان آسان طلب‌و کم حوصله هم جاذبه مخصوصی دارد .

حل جدول شماره ۵۲۳۷

فرماندار کل یکی از شهرستانها گفت : از من انتقاد کنید .

بدون شرح ! . .

توضیح

در ستون نامه به روزنامه مورخه ۲۳ر۱۰ر۱۳۵۰ شرحی به قلم آقای محمد حجتی در تایید سخنرانی آقای فلسفی خطیب شهیر که اقدامات عمال حکومت‌بعثی عراق‌را باایرانیان مقیم آن کشور محکوم و ابراز همدردی ایرانیان را با آوارگان فلسطینی یادآور شده بودند درج شد .
متاسفانه به هنگام صفحه‌بندی تیتر مطلب دیگری براین‌مطلب قرار گرفته بود که قطعا خوانندگان گرامی متوجه این اشتباه فنی شده‌اند .بدینوسیله از آقای فلسفی خطیب محترم و همچنین نویسنده مطلب‌پوزش‌خواهی میشود .

نامه به‌روزنامه

شیر را الوده نکنید!

از چندسال پیش که کارخانه شیر پاستوریزه تهیه و عرضه شیر سالم را برای مردم بعهده گرفت ، من نیز مانند بسیاری‌از آدم های وسواسی نفس راحت کشیدم ، چون این امکان‌بوجود آمده بود که‌بدون آنکه از فاسد شدن آن هراسی بدل‌راه دهم ، شیر بنوشم ، غافل از انکه‌یک چندی بعد ، همان دست هائی که نوشابه های الکلی را الوده می سازد ، شیر را نیز از یاد نخواهد برد .
من نامه خود را با پیوست یک بطری شیر «پاستوریزه!» باز نشده بروزنامه آورده‌ام ، تا با دیدن آلودگی «داخل بطری» که‌از بیرون‌دیده‌میشود، بدرستی گفته من واقف شوید ،و بنویسید که مصرف شیر که غذای کودکان و بیماران و خلاصه همه افراد مردم از خرد وکلان است قابل مقایسه با مصرف «محدود» عرق نیست ، باشد که مسئولان بهداشت عمومی آگاه شوند و بنابه وظیفه خود عمل نمایند .

امیر شیفته

همسایگی

همسایه دیوار‌بدیوار ما،دیوارش رابرداشته ودر نتیجه رطوبت‌تمام خانه ما را فرا گرفته‌است به شهرداری ناحیه۶شکایت کردم بی‌نتیجه بود . شکایت این همسایه خوب را به کجا ببرم؟

عباسعلی نصیرنیا

خرما هم بله !

تا دیروز که انواع خرما ، این میوه شیرین و نیروبخش در بسته‌بندی های عادی و یا بصورت باز بفروش میرسید یک کیلوازنوع‌مرغوب آنرا‌باپرداخت حداکثر۲۵ریال‌بدست می‌آوردیم و یا خوردن آن کامی شیرین وجانی تازه‌می کردیم ، متاسفانه اخیرا به بهانه بسته‌بندی کردن و با نوشتن کلمات «ضد عفونی شده» و نظیرآن بهای این نعمت بهشتی را تقریبا دو برابر (کیلوئی ۴۵ ریال) کرده‌اند و قوطی پانزده ریالی آن محتوی ۱۴ دانه خرما است! تصورنمی کنم بسته‌بندی مقوائی یک کالای مصرفی مانند خرما معادل بهای عادلانه آن تمام شود و ظاهرا خرما فروش ها این هنر را از نمک‌فروش ها ، دارچین فروش ها، سدر فروش ها و دیگران آموخته‌اند بهرحال انتظار مردم آنست‌که این‌ابتکار ها که اگر «بی‌غرضانه»صورت گیرد ، مفید هم‌هست، سرپوشی برای یک «اجحاف بزرگ» نباشد .

عباس جوهری

میانه و ماهی

مدیر عامل شرکت شیلات‌در جواب یک خبرنگار گفته بود : قسمتی از ماهی های صید شده را در شهر های خراسان و آذربایجان توزیع می کنیم چون فکر کردم : شاید من‌چشم «ماهی‌بین» نداشته باشم ، از دوستان و آشنایان خود در شهر «میانه» پرسیدم : آیا شما در میانه ماهی دیده‌اید ؟ همه شهادت داده‌اند که خیر ، ما هنوز مشمول لطف شیلات نشده‌ایم راستی چرا نشده‌ایم ؟

میانه مهدی فایقی

شاخص هزینه‌زندگی

بانک مرکزی ایران هرچند ماه یکبار برای هزینه زندگی شاخصی منتشر می کند که متاسفانه عموما نمودار ترقی قیمت ها است . بطوری که تحقیق بعمل آمده ، ماموران بانک برای تهیه‌آماربه صاحبان انبار های‌عمده فروشی وکسانی که برای خواربارفروشی ها اجناس لازم را تهیه می کنند ، مراجعه می نمایند در چنین مواردی عمده فروش اگر فرضا بهای یک تن لوبیا چیتی را ۱۶۰۰ ریال اعلام کند هرکیلوی آن میشود ۱۶ ریال ولی اگر آقای آمارگر بانک فی‌المجلس ۱۶۰۰۰ ریال‌پول‌از جیب مبارک خود در آورد و یک تن لوبیا چیتی از شخص مورد نظر بخواهد مسلما با نوعی لبخند آنچنانی روبرو خواهد شد و معنی آن این است که این‌قیمت را برای تعیین شاخص بعرض عالی رسانده‌ام والا مامور خرید خود اداره خواربار بانک بدون چانه از من‌هرتن‌را ۲۰۰۰۰ریال میخرد ! البته بهیچوجه چنین گفت‌و شنودی‌مابین‌آنان صورت نمی گیردوآمار خود را می‌گیرد و میرود و چند روز بعد می بینیم از نظر بانک قیمت ها بالا رفته اما به نسبت دو و یا سه درصد با مقایسه با ماه های مشابه ! اما اگر بانک بصورت خرید و قبض انبار های دو ماه مشابه فروشگاه های خود مراجعه کند خواهد دید که ترقی قیمت ها از بیست‌وپنج درصد هم متجاوز است پس آمار استخراجی بانک مرکزی ایران برای‌خانواده های‌مصرف کننده که اجناس را هر روز از روز قبل گرانترمی‌خرند نمی تواند ملاک و ماخذ باشد و مسئولان امربایدبیشتر بواقعیت ها توجه بفرمایند .

یحیی مساح

پرسش و پاسخ

● آقا شمانوشته بودیدهوای‌همدان به۳۴ درجه‌زیر صفر رسید . و روزنامه دیگری نوشته‌بودسرمای‌یک‌ونیم‌درجه زیرصفر در «بیهار» هند ۱۰۰ نفر را کشت خود شما با مقایسه این دو خبر ، چه نتیجه‌ای میگیرید ؟
ـ اینکه اهالی «بیهار» هند ، خیلی بچه‌نه تشریف دارند !

● آقا ، نوشته بودند در ساری، ۲۰ تاکسی بین۱۴۴ متقاضی تقسیم شد . فکر می کنید این‌تقسیم چطور صورت گرفته ؟
ـ لابد بهر کدام از متقاضیان . یک لاستیک .یافرمان یا اجزای دیگر تاکسی را داده‌اند !

● آقا حالاکه این‌آقای‌گلبنگیان مرد رفت‌پی‌کارش، ولی شما را بخدا راستش را بگوئید،این جناب واقعا ایرانی بود ؟
ـ خیر ،«ایرانی‌الاصل» بود !!

● آقا ، در خبری خواندم که یک جوان ۲۰ ساله استرالیائی به یک گلانتری دستبرد زد . بنظر شما ، اسم این کار چیست ؟
ـ بزبیاری !

● آقا ، خبری داشتید که نیتر آن این بود :«چرا جوآن‌ودوارد زخمی شد ؟» اما من . مطلب را که خواندم، جواب این «چرا» را نیافتم . حالا ممکن است بفرمائید که این همسر آقای پل‌نیومن ، واقعا چرا زخمی شد ؟
ـ گویا پل‌نیومن ،«گاز»ش گرفته بود !

عقیده آزاد

از: دکتر سلیم نیساری
استاد دانشگاه تهران

جبهه‌بندی ، در باره «خط فارسی» صحیح نیست

آقای دکتر سلیم نیساری استاد دانشگاه تهران که در زمینه‌خط وزبان‌فارسی‌تحقیقات فراوانی‌کرده‌اند . بدرخواست « اطلاعات » فشرده‌ای از مطالعات و نظرات خود را در باره خط‌فارسی‌برای‌خوانندگان علاقمند روزنامه نوشته‌اند که ذیلا از نظر می گذرد .

پیش‌ازبحث درباره تغییر خط باید بررسی جامعی دراطراف وجوانب خط فارسی به‌عمل اید .

در سالهای پیش هم چندبار به همین‌روش که حالا مطرح شده است مساله خط در مطبوعات مورد بحث و تبادل‌نظر قرارگرفته است . اما همه میدانیم که جبهه‌بندی در مسائل علمی و پژوهشی اصولا صحیح‌نیست. وقتی مساله طوری مطرح میشود که دسته‌ئی در صف طرفداران تغییر خط و دسته‌ئی در صف مخالفان‌تغییرخط قرارگیرند . نخستین ادعای طرفداران تغییر خط این باشد که هیچ خدمتی برای کشور حیاتی‌تر از تغییر خط فارسی نیست و در برابر ، دسته مخالفان تغییر خط چنین اقدامی راجنایت و خیانت به کشور قلمداد کنند . درمیان هیاهوی یک جمع چگونه ممکن است کسی به صدای آرام دلیل وبرهان توجه کند ؟

دشواری دیگر بحث درباره خط آن است که همه توضیحهای لازم را نمیتوان در یک مقاله و مناسب یک شماره روزنامه‌گنجاند . خواننده احساس میکند هنوز به بسیاری از ایراد های او پاسخ وپا پاسخ کافی داده نشده است و در نتیجه از آنچه میخواند خرسند میشود .

مشکل سوم آنکه هر ایرانی با هراندازه معلومات ویا تخصص در هر رشته با خط معمولی فارسی سروکار دارد ، از نخستین درس کلاس اول با همین خط انس وافت پیدا کرده و آن را در ردیف عوامل متشکل ملیت ایرانی به شمار می آورد ، با چنین احساسی کاملا طبیعی است که هرگونه پیشنهادی را که در آن شائبه تزلزل در این دلبستگیها باشد غیر قابل تحمل‌بداند.

بعضی مسائل فنی و تخصصی هم درخط هست واشخاصی که مثلا بادانش‌زبانشناسی اشنائی ندارند علاقه‌ئی به تجزیه و تحلیل این مسائل ازخود نشان نمیدهند و پیش‌از خواندن هرنوشته‌ئی یک حالت «پیش‌داوری» به خود میگیرند و میخواهند بدانند نویسنده جزو کدام دسته است واگر از دسته مقابل بود از اول آشکار است که هیچ دلیل‌منطقی از بیان او نخواهند پذیرفت . همچنین توضیحات کم و بیش میرساندکه بحث درباره خط تاچه پایه ممکن است با حساسیت‌افراد برخورد داشته باشد .

★ ارتباط خط با ملیت

شاید بی مناسبت نباشد که بطور نمونه درباره رابطه خط فارسی با ملیت و فرهنگ ایرانی که زیاد به آن اشاره شده است توضیح مختصری داده شود . مسلم است که ویژگیهای هرفرهنگ و ملیت از عواملی مانند نژاد ، مذهب ، زبان ، خط ، آداب ورسوم اجتماعی‌وسنتهای قومی‌آشکارمیشود. اما باید دانست که ملیت یا فرهنگ‌به‌هیچ‌یک از این عوامل بطور منفرد وابسته و مقید نیست . بلکه مجموع آنها (وباید تاکیدکرد که کیفیت ترکیب انها)سته که ملیت را معرفی میکند . در این کیفیت ترکیب درهر اجتماعی نقش‌هرکدام‌ازعوامل‌متشکل ملیت و فرهنگ متفاوت است .

مثلا تردید نیست که زبان یکی ازعوامل معرفی فرهنگ میباشد . اما در کشوری مانند سویس این عامل نقش مهمی ندارد وبرعکس در ایران زبان فارسی‌بدون‌هیچگونه تردید یکی از مهمترین عوامل ارتباط و وحدت قومی مردمی‌ست که از قرنها پیش در این سرزمین زندگی کرده‌اند .

خط در کشور چین عامل بسیار مهمی‌برای وحدت قومی است. حتی تاثیر آن در قومیت وفرهنگ مردم چین از زبان بیشتر است . زیرا خط چینی بسبب انکه براساس تلفظ تنظیم نشده بلکه یک خط پندارنگاری استو اجزای خط بجای لفظ معرف فکر میباشد ازاینرو وسیله ارتباط همه مردم باسواد کشور چین با آثار گذشته و همچنین وسیله تفهیم و تفاهم میان مردم در این سرزمین پهناور است که بسبب داشتن لهجه‌های گوناگون حتی در برابر هم نمیتوانند از راه زبان از معنویات همدیگر آگاه شوند .

این مساله یکی از دلایلی‌ست که باوجود دشواری خط ، چینیها در صددبرنیامدند که از خط خود صرفنظر کنند زیرا اگرهم امکان تبدیل خط چینی به یک خط فونتیک (که‌طرز تلفظ اصلی زبان را نمایش دهد) موجود بود چنین اقدامی در چین ، یعنی معلومات خطی که تنها گویندگان به یک زبان ولهجه خاص بتوانند از آن‌استفاده کنند ، با موازین علمی و عقلی تطبیق نمیکرد (گواینکه از نظر زبانشناسی نیز اصولازبان چینی که در آن لحن و آهنگ نیز در معنی دخالت دارد مناسب تحریر به خط فونتیک نیست) .

اما در ایران همانطور که اشاره شد آنچه به وحدت قومی وملیت ایرانی وابسته است زبان فارسی است ونه خط فارسی . در جریان بحث درباره خط در این چند سال گذشته شاید صدها صفحه در روزنامه‌ها و مجله‌ها تنها به بحث درباب ارتباط خط فارسی با ملیت ایرانی مصروفشده است در حالیکه از توضیحات نویسندگان معلوم بود که منظور آنان زبان فارسی بوده است و نه خط فارسی .

بطوریکه همه اطلاع دارند در دوران دوهزاروپانصد سال شاهنشاهی ایران که خوشبختانه ملیت ایران همواره مستحکم و پابرجا بوده است ، دست‌کم‌پنج خط میخی، آرامی ، پهلوی ، اوستائی، وعربی در ایران رسمیت داشته است. باید دید تغییر خط در این مراحل چه لطمه‌ئی به ملیت ایران زده است ؟

مخالفان تغییر خط میگویند همین لطمه وارد شده است که مثلا کتیبه های داریوش برای مانامفهوم است. باتغییر خط فارسی به خطی دیگر صدسال بعد کتابهای فارسی به خط امروزی نیز حکم همان کتیبه‌ها را پیدا میکند .

این اظهارنظر تنها یک مغالطه است . نامفهوم بودن کتیبه بیستون پیش از آنکه مربوط به خط باشد مربوط به زبان است . فرض کنید که خط‌میخی امروز هم در ایران معمول بود و شمامیتوانستید کتیبه بیستون را بخوانید و مثلا میخواندید «آدام‌دارایا ووشاخشیئید » از این خواندن ، وقتی زبان نامفهوم است، چه سودی حاصل میشد؟ منظور خواندن ، از دیدزبانشناسی ، درک معناست و نه تلفظ اصواتی نامفهوم .

آنچه به قومیت و فرهنگ ایران مربوط است شایستگی‌هنرمندان‌ایرانی‌درتهذیب‌خط است . ایرانیان از همان زمان سلطنت‌مادها خط میخی را که شامل علامتهای زیادی بود ، از اشوریها وبابلیها اخذ کردند وآن را باقریحه ولیاقت خاصی به صورت ساده‌ئی مهذب ساختند . اما جای خوشوقتی‌ست که برای ایرانیان آن زمان این‌توانائی‌تهذیب خط تعصبی ایجاد نکرد . ووقتی‌بادشواری تحریر آن مواجه شدند در امور عادی برای نوشتن پارسی از خط « آرامی » استفاده کردند . اگر ایرانیان قدیم بخاطرتهذیب خط میخی وبه گمان ارتباط خط میخی با ملیت ایرانی تعصبی به خرج میدادند ، شاید امروز ما ناچار زبان فارسی را نیزمیبایست به خط میخی بنویسیم !

★ یک میلیون کتاب خطی فارسی

یکی دیگر از دلایل معتبر مخالفان تغییر خط ، استناد به شماره نسخه های خطی فارسی است.وقتی اکثر خوانندگان‌روزنامه‌ها ومجلات که کار و تخصص آنان ارتباطی با تفحص در نسخه های خطی فارسی ندارد بخوانند که یک میلیون کتاب خطی فارسی موجود است که برگرداندن آنهابه خطی جدید به اندازه دهسال یا شاید صد سال بودجه همه کشور های جهان‌اعتبارلازم‌دارد. ناگزیر از وحشت‌چنین اقدام‌نابخردانه‌به‌خود میلرزند . اما وقتی پای‌پژوهش علمی و عدد وارقام مستند به میان آید هر اظهارنظری باید متکی به مدرکی باشد . در قدم اول باید معلوم شود که دیوان حافظ فی‌المثل‌یک کتاب حساب میشود و یا اینکه چون‌ازدیوان حافظ در دنیا فرضا دوهزار نسخه مکرر وجود دارد از اینرو دیوان حافظ دو هزار کتاب تلقی میگردد ؟

گذشته از آن باید دید این کتابهای خطی درچه موضوعاتی نوشته شده است و چند جلد از آنها باید چاپ شود وکدامها کافی است که به همان صورت‌درمخزن‌ها وموزه‌ها برای مراجعه تصادفی یک‌نفر در هرسال یاهرده سال نگهداری شود . بدیهی‌ترتیب بعید نیست که رقم یک میلیون کتاب خطی‌فارسی به عددی در حدود یک هزار (بیشتریاکمتر) تبدیل یابد .

ناتمام

آگهی استخدام رسمی

وزارت کشاورزی طبق مفاد قانون استخدام کشوری ۳۳ نفر از طریق امتحان و مسابقه بشرح زیر استخدام میکند :

ردیف	عنوان شغل	حداقل شرط تحصیل	گروه موقت شغلی	تعداد مورد نیاز	شهر محل خدمت
۱	ـ مهندس مکانیک	دانشنامه مهندسی در رشته مهندسی	۶	۱ نفر	کرج
۲	ـ کارشناس ماشین‌آلات کشاورزی	دانشنامه مهندسی کشاورزی در رشته ماشین‌آلات کشاورزی	۶	۲ نفر	تهران
۳	ـ کارشناس ابیاری	دانشنامه لیسانس یا مهندسی در رشته آبیاری یا کشاورزی	۶	۱۱نفر	تهران کرمان مشهد اصفهان گرگان بندرعباس کرمانشاه کرج
۴	ـ کارشناس زراعی	دانشنامه لیسانس یا مهندسی کشاورزی	۶	۳ نفر	کرمان بوشهر کرج
۵	ـ مهندسی آبیاری و آبادانی	لیسانس یا مهندسی کشاورزی در رشته آبیاری و ابادانی یا لیسانس و مهندسی کشاورزی و طی دوره نقشه‌برداری زراعی	۶	۴ نفر	اهواز کرمانشاه تهران
۶	ـ کارشناس خاک	لیسانس یا مهندسی کشاورزی یا لیسانس یا مهندسی دریکی‌از رشته‌های مربوط به علوم خاک	۶	۱ نفر	میاندوآب
۷	ـ مهندس کشاورزی	دانشنامه مهندسی کشاورزی	۶	۱ نفر	تهران
۸	ـ تکنیسین کشاورزی	دیپلم کامل متوسطه در رشته کشاورزی یادیپلم کامل متوسطه در رشته طبیعی یا ریاضی و گذراندن دوره کارآموزی	۴	۱۰نفر	تهران کرج اهواز

داوطلبان واجد شرائط میتوانند برگ‌درخواست ذیل این آگهی را تکمیل کرده‌بادوقطعه عکس ۴ × ۳ و فتوکپی های آخرین مدرک تحصیلی وبرگ خاتمه خدمت نظام یا معافیت خود و داوطلبان ردیف ۸ (تکنیسین کشاورزی) علاوه‌بر مدارک فوق عین گواهینامه قبولی در امتحانات ادواری سال ۴۹ حداکثر تا تاریخ ۱۳ر۱۱ر۱۳۵۰ به‌اداره کارگزینی اداره کل‌مهندسی زراعی واقع‌درمیدان ولیعهدتهران ارسال دارند. متقاضیان ردیف ۵ (مهندس آبیاری و آبادانی) درصورتیکه دوره نقشه‌برداری را طی کرده باشند بایستی فتوکپی آنرا نیز ضمیمه مدارک مورد لزوم بفرستند. به تقاضاهائیکه ناقص باشد یا بعداز موعد مقرر به پست تحویل داده شود ترتیب اثر داده نخواهد شد پروانه ورود بجلسه امتحان ردیفهای ۱تا۷ که تاریخ و محل برگزاری امتحان در آن مندرج است در تاریخ ۱ر۱۲ر۵۰ در محل فوق توزیع خواهد شد. از داوطلبان شغل تکنیسین کشاورزی پذیرفته شده بعد از مرتب کردن‌گواهینامه های قبولی امتحان ومسابقه ادواری که براساس ترتیب تقدم نمره قبولی خواهد بود برای مصاحبه کتبا دعوت بعمل خواهد آمد و گواهینامه‌های زائد براحتیاج عینابرای صاحبان آن‌عودت داده میشود.

م‌الف ۱۳۵۴۲ ۱ـ۲ آ ـ ۷۳۸۶۸ وزیر کشاورزی

برگ درخواست

نام خانوادگی	نام	نام پدر
شماره شناسنامه	محل صدور	
مدرک‌تحصیلی	رشته تحصیلی	وضع نظام‌وظیفه
شغل مورد تقاضا (فقط یک شغل)	شهرستان مورد نظر	
(فقط یک شهرستان)	نشانی پستی	
شهر خیابان	کوچه	شماره منزل
شماره تلفن		امضاء

آشنائی باسایر برندگان جوایز بزرگ بلیطهای اعانه‌ملی سری ۱۰۹۸

از راست‌بچپ‌آقایان :شکرالله رستم نژاد ـ کارمند ساکن‌تهران ـ آرامائیس گریگوریان‌پیشه‌ور ساکن تهران ـ محمد رضاشهبازی قصاب ساکن بروجرد ـ محمود بچك پیشه‌ور ساکن تهران ـ رمضانعلی دهقان راننده ساکن تهران (شراکتی) ـ صادق رجائی کارمند ساکن رشت ـ حسین کرگانی راننده ساکن تهران ـ (شراکتی) بهمن خزائی حسن کاوه بازرگان ساکن بندرپهلوی.

برندگان ۱۰ هزارتومانی

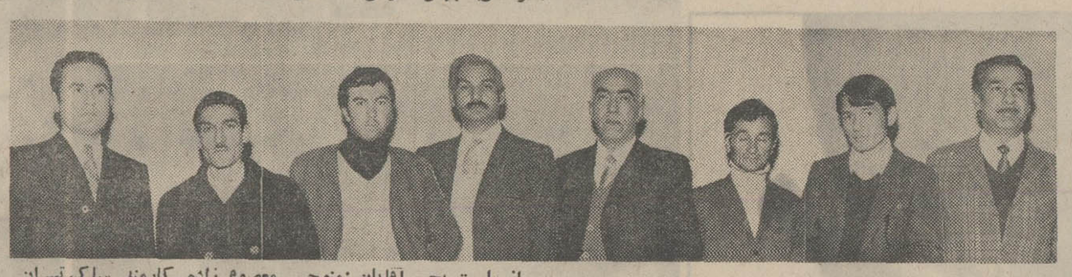

از راست بچپ آقایان :منوچهر معصوم زاده کارمند ساکن‌تهران ـ حسن محمدی دانش آموزساکن تهران (شراکتی) ـ ودود محمدی پیشه‌ور ساکن تهران (شراکتی)ـ منوچهر نویدی کارمند ساکن اصفهان‌ـسید جلال پیرزاده‌هاشمی کارمند ساکن شاهی‌ـ رستم‌رستمی پیشه‌ور ساکن تهران ـ میرزا بخش سخائی دستفروش ساکن تهران ـ یوسف سرهندی کارمند ساکن تهران

برندگان ۶ هزارتومانی

از راست بچپ آقایان : تقی سیلی‌خیاط ساکن‌تهران‌ـ فرمزدیار فرامرزی دانش آموز ساکن زاهدان ـ یحیی کاشی کفاش ساکن تهران ـ غلامحسین وهابی پیشه‌ور ساکن تهران محمدعلی پوریان پیشه‌ور ساکن آبادان ـ بمانعلی چرسی زاده پیشه‌ورساکن دوبی ـ رستم اقبالی پیشه‌ورساکن آمل .

برندگان ۵ هزارتومانی

گزارش از خبرنگاران اطلاعات در: شیراز ، مشهد ، بندر عباس ، تربت جام ، چالوس ، دزفول ، تبریز ، اصفهان و تهران

گزارش خبرنگاران اطلاعات از نوار مرزی عراق

کردها یک جنگنده عراق را سرنگون کردند

نبرد شدید نیروهای مسلح شورشی عراق وارتش این کشور ، علیرغم‌ریزش برف سنگین در شهر های اربیل ،حلبچه و اطراف سلیمانیه ، در این‌نواحی‌همچنان ادامه دارد .

روز گذشته چند دسته از ارتش سوم عراق، به نیرو های اکراد که ۱۸ ساعت تمام اطراف شهر اربیل را محاصره کرده بودند ، حمله کرده ، محاصره آنان را موقتا در هم شکست .

ماموران ارتش عراق ، اکثرا روستاهای اطراف اربیل و سلیمانیه را به اشغال خود در آورده‌اند و صدها نفرازروستائیان را به جرم همکاری با اکراد ، بازداشت کرده‌اند .

کنترل اوضاع در منطقه «بیاره» و «دربندی خان» ، در دست کرد های مسلح است و تلاش ارتش عراق برای نفوذ به این منطقه ، نتیجه‌ای‌نداشته، جز آنکه : یك هواپیمای عراقی ، ازنوع «ال ویش» ، که از فراز مخفی‌گاه شورشیان در این منطقه پرواز میکرد ، سقوط کرد !

اکراد ملامصطفی ، در چند روز گذشته ، اکثر پاسگاههای نظامی عراق را اشغال کرده‌اند و اخبار مربوط به‌این عملیات و نیرو های چریکی ، از رادیو مخفی اکراد ، پخش شده است .

این رادیو که خود را «صدای آزاد» معرفی میکند ، مرتبا برای مردم عراق پیام می فرستد و عشایر کرد نقاط‌مختلف عراق‌را برای بسیج شدن ، دعوت می ـ کند.

از چند روز پیش ، اکراد ، پاسگاه «رواندوز» ، واقع در منطقه دربندی‌خان را به تصرف‌خود در آورده و آنرا مرکز مقاومت خود قرار داده‌اند . در چندروز گذشته عشایر مسلح ، از نقاط مختلف عراق حرکت کرده ، دسته دسته باین پاسگاه که قلعه‌ای بزرك و مستحکم است ، آمده‌اند .

حکومت عراق که هنوز مقررات حکومت نظامی را ادامه میدهد و درحال حاضر اکثر نقاط حساس وتاسیسات نفتی را در محاصره تانك ها و زره‌پوش های خود گرفته است ، اکنون میکوشد تا با جمع آوری عده‌ای چریك مزدور ، ارتش خود را مجهز کند و با استفاده از این چریك ها ، به مقاومت در برابر کردهای شورشی بپردازد .

صدای آزاد کرد ها ، اعلام کرد: ملامصطفی که اخیرا رهبری عملیات جنگی را به پنج‌تن از فرزندان‌ونزدیکان خود واگذار کرده ، حاضر نشد با نمایندگان حکومت بعثی عراق ، مذاکره کند . ملامصطفی ، همچنین موافقتنامه اخیر کرد ها و حکومت بعثی عراق را بی‌اعتبار اعلام کرد و در تشریح علت آن گفت : « دراین‌مدت،حکومت بعثی‌بغداد به هیچکدا از تعهدات خود ، عمل‌نکرده است » . بموجب این موافقت‌نامه ، قرار بود حکومت عراق ، امتیازاتی به اکراد واگذار کند و در عوض ، آتش‌بس‌بین نیرو های شورشی و ارتش عراق ادامه یابد .

صدای آزاد کرد ها ، همچنین گفت که از این پس ، روزنامه«التاخی»،(نشریه نیرو های شورشی) درمحلی‌دورازدسترس دوایر سانسور عراق چاپ خواهد شد، زیرا در حال حاضر، مقامات بعثی عراق، راسا دست به چاپ انتشار روزنامه‌ای‌بنام «التاخی» میزنند که با نهضت کرد های عراق ، ارتباطی ندارد .

دو گرگ وارد حمام زنانه شدند

مشهد ـ سحرگاه دیروز ، در قریه«کوهی» واقع‌در۳۶ کیلومتری مشهد دو گرگ بعلت‌سرمای شدید وارد یک حمام‌زنانه‌شدند و کارگر حمام بمحض دیدن گرگها شیون‌ـ کنان پا به فرار گذاشت و اهالی را به کمک طلبید .

گرگها از«رختکن» راه‌گرمخانه حمام را در پیش گرفتند و گروهی از زنان که باخیال آسوده سرگرم شستشویی بودند همینکه چشمشان به دو گرگ افتاد، شیون‌کنان خود را به «رختکن» رسانیدند و با پوشش مختصری به خارج ازحمام فرار کردند و مردان قریه را از ماجرا آگاه نمودند .

در این هنگام گروهی از اهالی با چوب و چماق وارد حمام شدند و دو گرگ را که در گوشه‌ای از حمام «لمیده» بودند از گرمابه بیرون راندند .

خبرنگار ما درمشهد گزارش‌داد: در این واقعه کم‌نظیر به کسی آسیبی وارد نیامد و گرگها هم پس از رانده شدن از حمام با به فرار گذاشتند و سر به بیابان نهادند .

چنار هفتصد ساله خواجه ربیع مطالعه میشود

مشهد ـ استادان و طبیعی‌دانان دانشگاه مشهدمطالعات خود را روی چنار هفتصد سال خواجه ربیع واقع در سه کیلومتری مشهد آغاز کردند .

این درخت در بهار گذشته عمرش بسر آمد و دیگر برگهای آن سبز نشد بنابه‌اظهار یك کارشناس کشاورزی، این چنار یك «فسیل»روی زمینی است .

رشوه‌خواری کارمندان شهرداری تبریز از حد گذشته است

تبریز ـ در جلسه اخیرانجمن شهر تبریز وضع گوشت‌تبریز، خرابی کوچه ها ، رشوه‌خواری در شهرداری این شهر مورد بررسی و انتقاد قرار گرفت .

یکی از اعضای انجمن درباره گوشت شهر گفت : قصابان ببهانه های مختلف‌بمردم‌گوشت نمی فروشند و مردم بناچار گوشت قاچاق می خرند . وضع کوچه های شهر هم خوب‌نیست بهمین علت جوان ۲۷ساله بر اثر یخبندان کوچه ها چنان زمین‌خورد که درگذشت .

شهردار تبریز گفت:استاندار آذربایجان‌شرقی‌بمظور گشایش مالی شهرداری نهصد هزارریال کمك بلاعوض کرده است .وی افزود رشوه‌خواری کارمندان شهرداری ازحد گذشته‌و گران‌ـ فروشی در تبریز نیز وضع سرسام آوری پیدا کرده است.

تعمیرکاران تلویزیون امتحان میدهند

برنامه ازمایش‌و امتحان مهارت تعمیرکاران تلویزیون ، بوسیله وزارت کار و امور اجتماعی آغاز شد .

متخصصین و مربیان برق و الکترونیک وزارت کار ، از این هفته باهمکاری‌اتحادیه تعمیرکاران تلویزیون ، آزمایش یکایک‌تعمیر‌ـ کاران تلویزیون را بتدریج آغاز کردند .

وزارت کار اعلام داشت : به تعمیرکارانی‌که‌دراین امتحان‌مردود شوند بااستفاده ازامکانات وزارت کار مجانا آموزش داده میشود.

مشکل تلویزیون‌دارها

خبرنگار ما به نقل قول از یک مقام وزارت کار امروز گزارش داد : با توسعه شبکه تلویزیونی کشور و افزایش تولید و مصرف این‌وسیله، درسالهای اخیرگروهی با آشنائی مختصر با طرز کار دستگاه گیرنده تلویزیون ، پیچ‌گوشتی و آچار بدست گرفته بعنوان تعمیرکار اقدام به تعمیر تلویزیون کرده‌اند ومی‌کنند . عمل این افراد ، اکثرا موجب شکایات صاحبان تلویزیون‌ها میشود زیرا این تعمیرکاران ناوارد ، نه تنها عیب تلویزیون را رفع نمیکنند ، بلکه‌عیب‌دیگری همبدان میافزایند.

از این لحاظ اداره کل آموزش حرفه‌ای وزارت کار با تنظیم برنامه‌ای ، کلیه تعمیرکاران تلویزیون را آزمایش و درصورت عدم صلاحیت کافی آنها را در مراکز حرفه‌یی خودمجانا آموزش خواهد داد .

صدور پروانه صلاحیت

به تعمیرکارانی که درآزمایش مهارت قبول شوند وزارت کار پروانه‌صلاحیت ومهارت‌فنی‌خواهد داد و کلیه تعمیرکاران موظف‌اند که پروانه صلاحیت کار خود را در محل کارشان نصب کنند . از ادامه فعالیت‌تعمیرگاه‌هایی که فاقد پروانه صلاحیت باشند، جلوگیری خواهد شد .

مقامات اداره آموزش حرفه‌ای وزارت کار معتقدند که با اجرای کامل برنامه آزمایش مهارت و دادن آموزش به تعمیرکاران در آینده مشکل اساسی دارندگان تلویزیون ، حل خواهد شد .

بزرگترین سنگ مثانه دنیا

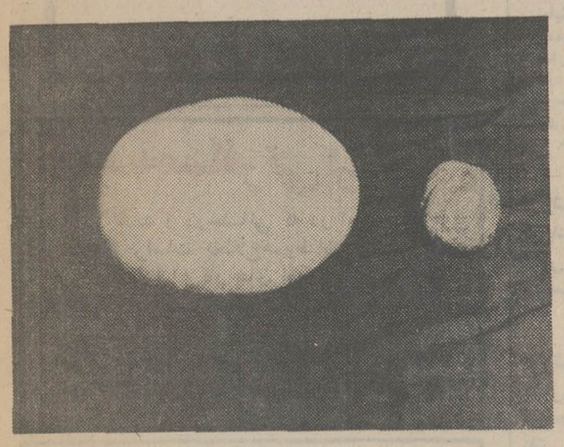

در عکس حجم سنگ مثانه سیدحسین در مقایسه با گردوی کنار آن مشخص میشود .

دزفول ـ بزرگترین سنگ‌مثانه، که حجم یک نارگیل را دارد و وزن‌آن نیم‌کیلو است دربیمارستان شیروخورشید سرخ دزفول ازمثانه یک روستائی خارج گردید

سیدحسین از اهالی روستای «سرخه» واقع در ٤٥ کیلومتری دزفول بیست سال بود که سنگ مثانه‌داشت ولی باداروهای مسکن «دل‌درد» همیشگی خود را تسکین می‌بخشید . ولی سرانجام ناگزیر شد به شیروخورشید سرخ دزفول مراجعه کند و سنگ مثانه خود را که حجم آن تمام مثانه‌اش را پر کرده بود ، خارج سازد .

پزشکان بیمارستان دزفول‌اظهار داشتند :

تاکنون سنگ‌مثانه‌ای بااین وزن و حجم از مثانه هیچ‌بیماری خارج نشده است .

هلیکوپتر گمشده، پیداشد!

قبلا اطلاع دادیم هلی کوپتری بشماره ۲۰۳ ، متعلق به‌ژاندارمری کل کشور ، در بین راه تهران ـ اصفهان، گم شده است ، لیکن آخرین گزارش رسیده حاکی‌است که : هلی کوپتر مزبور ، بعلت بدی هوا ، در ۳۰ کیلومتری شمال اصفهان (نزدیك پادگان مادرشاه) بزمین‌نشسته‌است وسرنشینان آن ، سالم هستند .

اطلاعات هوائی

نشریه‌ای که برای دانشجویان ایرانی منتشر میشودو هر روز بخارج از کشور ارسال میگردد قیمت ابونمان اطلاعات هوائی برای امریکایکساله ۲۲۰۰ ریال و برای اروپا یکساله ۱۸۰۰ ریال تعیین شده است .

بدانشجویان ۲۵ درصد تخفیف‌داده خواهدشد

گزارش تلفنی خبرنگاران اطلاعات از وضع هوا در شهرستانها

کارون خروشان شد

گزارشی از شیراز

از صبح یکشنبه (۲۶ دی) ریزش برف سنگینی در شیراز آغاز شد که ارتفاع آن تا نیمه شب به بیش از بیست سانتیمتر رسید .

در فرودگاه شیراز بعلت ارتفاع برف‌پروازی انجام‌نگرفت و مدتی راه هوائی شهر به دیگر نقاط بسته بود .

نزول برف موجب تعطیل کلیه مدارس شیراز گردید و اغلب مردم از خانه های خویش بیرون نیامدند . آخرین میزان سرمای هوای شیراز در روز یکشنبه یك درجه بالای صفر بوده است .

بارندگی

گاهی در فاصله ریزش‌برف باران شدیدی شروع میگردید. تا آخر وقت دیروز بارندگی‌در شیراز به ۳۹٫۸ میلیمتر، فسا ٤٫۳۰ اردکان ٤ ، اصطهبانات ۳۱ ، مرودشت ۱۳ ، کازرون ۱۵ و دارات به ۲۷ میلیمتر رسید .

در بندرعباس

بارندگی شدید بندر عباس از ظهر دیروز سیل شدیدی‌را در همه خیابانها و کوچه های شهر جاری ساخت .

سرعت و قدرت این سیل بقدری بود که همه رانندگان از بیم سیل زدگی از اتومبیل هایشان خارج شدندوبگوشه‌ای پناه بردند .

طغیان رودخانه‌ایکه ازشمال بجنوب شهر ادامه دارد نیزدر تشدید این سیل موثر بود .

یك تاکسی با چند سرنشین گرفتار امواج‌این‌سیلاب گردید و فشار آب چند نفر آنها را همراه خود برد که سرانجام با کمك مردم ازجریان سیل کنار کشیده شدند .

نقاط دیگر ایران

تمام منطقه خراسان زیربرف پوشیده شد و رفت و آمد در شهر مشهد قطع شد .

سرمای هوای شیروان بعد از ریزش برف سنگین به ۲۰ درجه زیر صفر رسید .

در شهر های قوچان ، باجگیران ، تربت حیدریه ، بجنورد ، نیشابور و سبزوار ، نیز برف زیادی برزمین‌نشسته است .

برق قطع شد

مدت ٤۸ ساعت است که در بوشهر و حومه پیپی باران‌می بارد ، سطح اغلب خیابانها و کوچه ها را اب فرا گرفته و برق شهر نیز در چند نقطه قطع شده است .

خشم کارون

جزایررودخانه کارون‌بدنبال بارندگی در خوزستان زیر آب فرو رفت و سپس اب قسمت بزرگی‌ازمزارع اطراف رودخانه را نیز فراگرفت . طغیان کارون‌سبب‌واردآمدن خساراتی نیز گردیده است .

بارندگی در اهواز از صبح دوشنبه شروع شده و هنوز ادامه دارد .

در آبادان و خرمشهر نیز بیش از ۱٤ ساعت است بطور متوالی و شدید باران می ـ بارد و بهمین علت بین راه خرمشهر ، آبادان سیل جاری است و سیلاب خیابانها و کوچه ها را فراگرفته و حتی در بعضی از خانه ها نفوذ کرده است .

کپر نشین های آبادان با استفاده از بلم پاروئی (نوعی قایق بومی است) خود را بمرکز شهر رسانیدند تا از هجوم سیل در امان بمانند .

در اصفهان

از بامداد دیروز ریزش‌برف در شهر های استان اصفهان آغاز شده‌وهمه جا سپیدی برف بچشم میخورد . میزان امد و رفت در اصفهان‌بحداقل کاهش یافته ، چنانکه سینما ها و رستورانهای شهر دیشب از تماشاچی و مشتری خالی بود . و متصدیان این اماکن اظهار میکردند تاکنون هیچوقت در زمستان اینقدر کار ها راکد نبوده است .

ارتفاع برف‌در بروجن‌نزدیك به ۵۰ سانتی متر رسیده و اتومبیل هائی که‌از بروجن‌عازم اصفهان بودند پس از طی‌سه کیلو متر نتوانستند براه خود ادامه دهندوبعلت انسداد جاده به بروجن بازگشتنددرارد‌ستان ٦ سانتیمتر ، نجف‌اباد ۱۲ سانتی متر، خوانسار ۹سانتیمتر گلپایگان ۳ ، سمیرم ۳۰و در اصفهان ۱۰ سانتیمتر برف باریده است .

در شهرکرد بیش از ۹ سانتی متر برف برزمین نشسته وراابطه مردم شهر با اطراف قطع گردیده است . سرعت اتومبیلهائی که از گردنه«رخ» عبور می کنند بعلت ریزش شدید برف ۵ کیلو متر درهر ساعت است .

حوادث شهرستانها

مرگ گاریچی

اهر : تصادف یك اتوبوس سبب مرگ «نریمان رستمی» گاریچی ساکن اهر گردید .

دیوار شکسته

مشهد : دختر ۱٤ ساله‌ای بنام «ربابه فلاح» اهل قریه «خیابان» از توابع مشهد بعلت ریزش یك دیوار شکسته بسختی مجروح گردید و پس از انتقال‌به‌بیمارستان درگذشت .

نوزاد

مشهد : جسد نوزاد شیرخواری در یکی ازویرانه‌های نزدیك بخش ۲ این شهر کشف شد ، هویت بازماندگان این کودك هنوز معلوم نگردیده است .

صیغر کشته شد

مشهد : وانت شماره ۳۲۲۹۹ با عابری بنام «مرادعلی صیغر » ۵۰ ساله تصادف کرد و موجب مرگ او گردید.

سیصد هزار ریال ساعت سرقت شد

سبزوار : گروهی از دزدان با شکافتن دیوار یك مغازه ساعت فروشی کلیه اشیاء زینتی‌و ساعت های‌آنرا ربودند .

بهای اموال مسروقه سیصد هزار ریال برآوردشده است .

۳ قلو زائید ودرگذشت

تربت جام : مادری که سه کودك توام بدنیاآورده بود لحظه‌ای بعد از تولد آنها جان سپرد .

او «ماه جان»نام داشت و ساکن تربت جام بود .

تصادف بعلت نقص فنی

رضائیه ـ یك تریلی بعلت نداشتن چراغ خطرهنگامی که شب از جاده شاهپور ـ رضائیه عبور میکرد سبب‌ایجاد صادفی شد که بمرگ راننده اتومبیل شماره ۲۹۳۱٤ بنام «احمد علی حسین پور» معروف به «احمد کویت»منجر شد.

قربانی تصادف اتومبیل

چالوس ـ تصادف اتومبیل سواری شماره ۹۲۳٦۵ در چهار کیلومتری چالوس با کودکی بنام حسن خدایگان موجب مرگ او شد .

راننده ، «رضا علیزاده» بازداشت گردید .

قهرمان تربت حیدریه مرد

مشهد ـ کوشش پزشکان بیمارستان سوانح‌مشهد برای نجات « حسین معصومی» کشتی گیر معروف تربت حیدریه موثر واقع نشد و قهرمان ۲۳ ساله این شهر درگذشت.

«معصومی» چهار روز قبل هنگام انجام مسابقه کشتی بایکی از حریفان خود بزمین سقوط کرد ، بعلت قطع «نخاع»دچار بیهوشی گردید .

تسلیت

جناب آقای دکتر بهزادی
مصیبت وارده را تسلیت می‌گوئیم.
هادی خرسندی
آ ـ ۷٤۱۷۲

جناب آقای محمد بهادری
باکمال تاسف مصیبت وارده را تسلیت می‌گوئیم
فرشته و محمد قاضی ـ حسن علیزاده ـ محمدقیام
آ ـ ۷٤۱۷٤

جناب آقای مهندس محمدقلی بیگلربور
درغم مرگ مادر گرامی سرکار سهیم میباشیم
حسین و محسن ناهید ـ صحت شمسی‌زاده
آ ـ ۳۰٥٤۹

جناب آقای مهندس محمدالهی
بانهایت تاسف مصیبت وارده را بجنابعالی و خانواده‌محترم تسلیت عرض مینمایم.
جهانگیر رزاقی ـ ناحیه مشهد
آ ـ ۷٤۱۰۰

بااندوهی بیحساب ویکدنیا تاثر فوت مادر گرامی آقای‌احمد زند را بایشان و آقایان ضیاء علوی ـ صفا ـ نوری وابوالفضل دانشور و سایر بستگان محترم صمیمانه تسلیت میگوئیم.
ملك محمد ستوده ـ مهدی و رضا مهین ـ مجید هاشمی‌ـ عظیم ابراهیمی ـ پویا ـ دکتر محمدعلی ابراهیمی‌ـ یحیی وهاشم ابراهیمی ـ ارسطو ایرانی ـ قاسم اصفهانی ـ مسعود افتخار ـ منوچهر نورائی .
آ ـ ۳۰۲٦۳

جناب آقای دکتر حسینعلی وکیلی
ریاست محترم اداره آموزش و پرورش ناحیه ۱٤ تهران
بانهایت تاسف و تاثر درگذشت ناگهانی گرامی مادرتان‌را از طرف خود و کلیه کارکنان دبستان و مدرسه راهنمائی‌تحصیلی رویا تسلیت میگویم.
دکتر پریرخ بهنام،
آ ـ ۷٤۱۳۸

جناب آقای مهندس ابوالحسن الهی
بانهایت تاسف و تاثر درگذشت مادر عزیز و مداکارتان را تسلیت عرض نموده و ما را در غم خود شریك بدانید
رضا ثقفی وبانو

جناب آقای دکتر مسعود وحید جناب آقای سیف‌اله وحید
بانهایت تاسف مصیبت وارده را بشما و خانواده‌محترمتان تسلیت عرض میکنیم .
اصفهان ـ دکتر آقابابائی . دکتر مومنی . مهدی نعیمی . سعید گیوراد . هوشنگ اشراقی . بهرام انوری . حسن احمدی مصطفی خواجوی
آ ـ ۷۳۹٥۸

بانهایت تاسف مصیبت وارده را بخانواده محترم تبریزی بخصوص آقای حاج عباس تبریزی تسلیت عرض مینمائیم .
شرکت ایگل
آ ـ ۳۰٥۱۳

جناب آقای ابوالحسن پاکراد
بانهایت تاسف درگذشت مادر گرامیتان را تسلیت‌عرض نموده سلامتی و بقاء طول عمر آنجناب و بازماندگان آن مرحوم را از خداوند متعال مسئلت دارم .
اصفهان ـ محمد ناظمی
آ ـ ۷۳۹٥٦

جناب آقای مهندس ملجائی
باکمال تاسف درگذشت مادر عزیزتان را تسلیت عرض کرده بقای عمر سرکار و خاندان جلیل را از درگاه خداوند مسئلت مینماید .
مرودشت ـ دکتر خالقی
آ ـ ۷۳۹۹۸

جناب‌آقای مهندس ملجائی سرپرست محترم کارخانجات قندمرودست و پارس
باکمال تاسف و تاثر درگذشت مادرگرامیتان را به آن جناب و خانواده محترم ملجائی تسلیت عرض نموده بقاء عمر بازماندگان آنمرحومه را ازخداوند متعال مسئلت مینمایم.
ازطرف کارگران قندمرودشت ـ عبدالله‌بحتوئی
آ ـ ۷٤۰۰۰

همکار محترم جناب آقای دکتر آبکاریان
فوت پدر گرامینانرا تسلیت عرض مینمایم سلامتی و سعادت بازماندگان را از خدای متعال خواستاریم .
اهواز ـ دکتر حفیظی و بانو
آ ـ ۷٤۰٤۲

سپاهیان انقلاب گروهان سوم پادگان قوشچی مصیبت وارده را به خانواده محترم امیرفلاح و شهابی تسلیت عرض مینمایند .
رضائیه ـ سپاهیان گروهان سوم قوشچی
آ ـ ۷٤۰٥۸

همکار عزیز آقای امیرموسسد سلیمانی معاون اداره کل ابادانی و مسکن اذربایجان شرقی
درگذشت مادر گرامیتان را تسلیت گفته و خود را در اندوه شما شریک میدانیم .
کارکنان اداره کل ابادانی مسکن آذربایجان شرقی
آ ـ ۷٤۰٦۰

استاد ارجمند : جناب آقای باقرامامی
خواهشمند است مراتب تسلیت و همدردی ما را به مناسبت سوگ بزرگ فقدان مادر ارجمندتان بپذیرید .
دکتر پرویز ایزدی . شاهرخ قریشی . مهندس محمود خوئی . مصطفی رنگچی . خسرو محرابی . رسول افضلی . حسین تقوی . حسن تقوی . آسائی . تقی ثابتی اشرف فرهید استخری . حسن صدری . محمد صدری . اندامی صلواتی . همایون . تیمورتاش . کریمی . فریدون قربانیان پرویز قربانیان .
آ ـ ۳۰٥۲٥

جناب‌آقای دکتروکیلی
ریاست محترم اداره آموزش و پرورش ناحیه ۱٤
مدیر و کارکنان دبستان صدق مصیبت وارده را بشما تسلیت میگویند .
آ ـ ۳۰٥۱۹

آقای مهندس کاظم صدقیانی
مصیبت وارده را بشما و خانواده محترمتان تسلیت می‌ـ گوئیم .
دفترمطالعات و معیارهای‌ساختمانی‌وزارت‌آبادانی‌ومسکن
آ ـ ۳۰٥۲۹

سرکار خانم مریم‌ادهم
مصیبت وارده را به سرکار و خانواده محترم ادهم و پزشکی صمیمانه تسلیت عرض میمائیم .
مدیر و کارمندان آموزشگاه فرحناز پهلوی
آ ـ ۳۰٥۱۱

جناب آقای دکتر وکیلی ریاست محترم اداره آموزش و پرورش ناحیه ۱٤ تهران
دبیران و کارکنان دبیرستان شبانه مرجان خود را در سوگ بزرگ شما شریک میدانند .
ماهپاره مامقانی ـ ناهید ثمره ـ محمود خوئی ـ شاهرخ قریشی . مصطفی رنگچی ـ استخری ـ حسن تقوی ـ حسین تقوی ـ خسرو محرابی ـ رسول افضلی ـ حسن صدری ـ محمد صدری ـ پرویز قربانیان ـ فریدون قربانیان ـ آسایی‌ـ صلواتی
آ ـ ۳۰٥۲۳

بانهایت تاثر و تاسف مصیبت وارده را بهمکار خود خانم محبوبه قاسمیان تسلیت میگوید .
شرکت سهامی تاسیسات ساختمان
آ ـ ۳۰٥۱۷

جناب آقای دکتر محمود نخست
از مصیبت وارده اطلاع حاصل و موجب نهایت تاسف گردید تسلیت عرض نموده سلامت و بقاء جنابعالی وخانواده را آرزومندم .
غلامحسین آذریمهر
آ ـ ۳۰٥۳۱

دوست عزیز جناب آقای عصام‌الدین بیان
با انـدوه فراوان مصیبت وارده را بـه آنجناب تسلیت میگوئیم .
مقدم . حمیدزاده
آ ـ ۷٤۰۸٦

جناب آقای دکتر بهزادی
مدیر محترم مجله سپید و سیاه
مصیبت درگذشت فوت ابوی گرامی را صمیمانه تسلیت میگوئیم . مدیران و کارکنان شرکت پیام خود را در این غم بزرگ سهیم می‌دانند .
شرکت پیام ـ علی عباسی
آ ـ ۷٤۰۸۰

آقای احمد و اکبر نارنجی
مصیبت وارده را تسلیت میگویم .
داود نماینده
آ ـ ۷٤۰۸٤

جناب آقای احمد زند
با یکدنیا تاثر و تالم درگذشت والده مکرمه را بجنابعالی و همه فامیل تسلیت عرض میکنم .
ابوالقاسم رحیمی
آ ـ ۳۰٥۳۹

نیازمندیهای شما

فروشگاه بزرگ پارس

تولید کننده و پیشرو صنعت لوستر و مبلمان در خاورمیانه
خانه‌را شما بخرید لوازم دیگرش‌را یکجااز مروشگاه‌بزرگ پارس تهیه نمایید. خیابان آیزنهاور ـ چهارراه اسکندری
۹۵۵۱۴۴ و ۹۶۰۶۴۲

حراج

کاموافروشی منوچهری
از شنبه دوم بهمن ماه
کاموا و تریکو
خیابان لاله‌زار مقابل کوچه برلن
شماره ۴۱۳ تلفن ۳۱۴۸۵۸

طرحهای جدید وزیبا، نظارت ومحاسبات دقیق
توسط
گروه مهندسین مشاور آرشیتکت حسابی
شاهرضا ـ اول فرصت ـ شماره ۱۴ ـ تلفن ۸۳۷۷۸۴

موسسه مسافرتی پی ام تی

باسوابق ممتد و درخشانی که در امر مسافربری دارد ـ مفتخراست باطلاع‌هم‌وطنان محترم‌برساند که‌همه روزه با اتوکار های لوکس‌با قیمت هر نفر ۱۴۰ ریال سرویس (طهران ـ تبریز و بالعکس) دائر نموده است.
طهران ـ خیابان امیرکبیر تلفن ـ ۳۱۳۱۵۴
و ۳۱۳۶۷۸ تبریز ـ خیابان پهلوی تلفن ۳۸۵۳

حراج بیسابقه پوشاک

عزیزی با
پیراهن مجانی
باطلاع عموم میرساند، از اول بهمن ماه ۱۳۵۰ کت و شلوار مردانه و پسرانه وصدها نوع پوشاک دیگر بانازلترین قیمت در این فروشگاه بمعرض حراج گذارده میشود.
کت وشلوار مردانه از ۹۵ تومان تا ۲۱۵ تومان
کت وشلوار پسرانه از ۵۲ تومان
تا ۱۴۵ تومان با دوخت وپارچه بسیار عالی که یکعدد پیراهن نفیس بعنوان کادو دراختیار خریداران محترم گذارده میشود.
از خریداران عزیز تقاضا دارد در موقع خرید کت و شلوار هدیه خود را فراموش نفرمایند.
خیابان باب همایون کوچه قورخانه مغازه دو دهنه
پوشاک عزیزی

حراج یعنی حراج

قصر پوشاک
حراج در قصر پوشاک با
۶۰ درصد تخفیف
همچنان ادامه‌ارد
فروشگاه۳طبقه قصر پوشاک خیابان فردوسی
جنب فروشگاه فردوسی

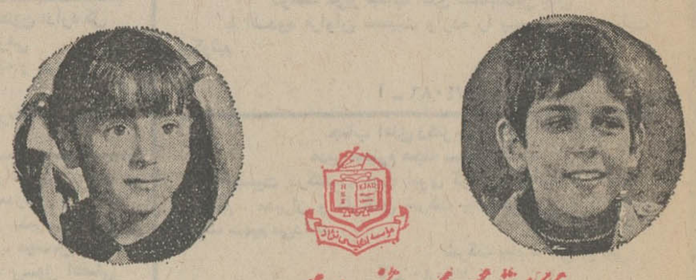

تذکر کنید، تصمیم بگیرید و یک جزء انگلیسی صحبت کنید.

با پرداخت ۹۹ تومان و ۶۰۰ تومان تخفیف تحصیلی میدوره کامل انگلیسی ۱۲ ترم ۳۰۰ ساعت
بمنزل شما (خواهدآمد ـ نوشتن ـ مکالمات موزیکال) مدت شش ماه با پول یکجا بپردازید.
کلیه کتابها ـ بیست نامه چاپی کپی نامی مربوط مجانا تقدیم میکند و به شیوه نوین بطور رایگان تعلیم داده خواهد شد ـ برای کلاسهای اعزام کنکور هنوز ثبت نام ادامه دارد.
مؤسسه انگلیسی نژاد ـ پهلوی مقابل کاخ مرمر ـ تلفنهای اطلاعات ۴۷۱۴۱ ـ ۴۲۰۸۶

اثاثیه

خرید

بازرگانی فرش کیهان
۸۳۰۹۰۴ و ۸۲۳۷۷۶
خریدار نقدی همه رقم فرش کهنه و نو جهت صادرات روزولت میدان ۲۵ شهریور

فرش طوسی ۷۵۹۰۲۹
فروشهای کهنه‌ونوسنکین
قیمت شما را جهت صادرات از سایرین‌بهتر خریداری مینماید.

فروشگاه فرش صمد
تلفن ۴۹۹۸۵
همه‌نوع فرشهای نو و کهنه و لوازم منزل و اشیاء قدیمی چلچراغ، ظروف‌بلور و چینی‌ورشو

فروشگاه‌آستارا۲۱ ۶۶۴۰۲۱
خریدار یخچال برقی و نفتی و تلویزیون فرس‌و کلیه لوازم منزل به‌قیمت عادلانه‌شاه‌چهارراه‌پیروز

نمایشگاه گلشن ۶۲۱۴۲۱
همه‌نوع فرش های کهنه خریداریم وهمه رقم فرش نو موجود میباشد فرش های کهنه بانو معاوضه می شود خیابان پهلوی بالای ایستگاه پیمه‌جنب بانک ملی یوسف‌اباد.

فروشگاه اسیا۶۶۲۸۳۲
خریدار یخچال تلویزیون فرش و سایر لوازم‌منزل بقیمت عادلانه‌خیابان‌شاه

فروشگاه مشرق۴۹۳۲۷
بهترین خریدار قالی و قالیچه لوازم‌منزل‌یخچال نفتی

فرش‌خواجه‌نصیر

بهترین خریدار فرش کهنه و معاوضه جهت صادرات
۷۵۲۶۹۰

فروشگاه اریا ۴۹۳۹۳
خریداریخچال برقی‌نفتی فرش مبلمان اجاق‌کار تلویزیون و اثاث منزل

فروشگاه ارمغان تلفن ۱۶۹۶۲۳
خرید یخچال برقی و نفتی تلویزیون قالی قالیچه

فروشگاه فرش فروردین
خرید فرش کهنه و نو تلفن ۶۶۱۶۵۵و ۴۳۰۸۵

فروشگاه فرش شایان
تلفن ۶۶۳۳۸۱ بهترین خریدارفرش‌ولوازم‌منزل

فروشگاه ایران فرش
تلفن ۷۷۴۹۷۲
کلیه لوازم منزل شما را بهر مبلغ باشد بیشتر از سایرین نقد خریداریم
۸۷۴۸

فروشگاه فرش تهران کالا
خریدار انواع قالیهای نو و کهنه و لوازم منزل
۶۶۹۲۲۶

نمایشگاه فرش توکلی بازار۲۰۸۲۹ و۶۲۱۴۰۵

فروشگاه پورنیک ۷۰۷۵۴۶
خریدار کلیه لوازمات منزل
۹۷۸۵

تعمیرات

تلویزیون

تعمیرگاه تلویزیون الکترون
تلفن ۶۶۳۶۸۲
تعمیرگاه تلویزیونهای R.C.A شاوب ورنس فیلیپس سیرا تلفونکن و سایر مارکهاباسرویس مجهز سیاردر شهر وشمیرانات

تلویزیون‌سرویس شاد

تعمیرگاه مجهز همه نوع تلویزیون‌های امریکائی ـ اروپائی ـ ژاپنی ـ ار.تی.ای ـ شاوب ـ لورنس ـ بلر زیر نظر مهندسین با تجربه

باسرویس‌سیار

تعمیر در محل
تلفن: ۷۶۴۵۴۱

سرویس تلویزیون
گارانتی تلفن ۶۲۸۳۷۱
سرویس سیار R.C.A-R.T.I شاوب‌ورنس مدیاتور جنرال در تهران بویژه شمیرانات الکتریک سیرا وسنینگهاوس صبا و دیگر مارکها در منازل
۱ـ۱۳ آ ـ ۸۲۵۰

تعمیر فوری
شاوب‌لورنس
تلفن ۸۶۵۰۰۵

تعمیرگاه تلویزیون‌دولت
تعمیر انواع تلویزیون فوری در محل ۸۸۳۵۵۱ و ۸۸۲۲۶۲
۱ـ۲۶ آ ـ ۹۵۱۹

تلویزیون فوری در منزل
تعمیر میشود ۹۶۰۵۴۶

تعمیرگاه ثابت
تعمیر تلویزیونهای RCA RTI
با تخفیف استثنائی
تلفن ۶۶۹۱۷۰

RCA دادار RTI
تعمیرگاه مجهز تلویزیون های آر. تی.ای.آر. سی. آ
عباس‌اباد سیمتری نظامی
تلفن ۷۶۴۲۵۱
۱ـ۱۱ آ ـ ۸۸۳۰

تعمیرگاه مجاز شماره۱۵
شاوب لورنس
سرویس سیار فوری عباس‌اباد سیمتری نظامی
تلفن ۷۶۴۲۵۱

SCHAUB-LORENZ

کولر

روکش برزنتی کولرفوری
تعمیر بخاری ابکرمکن
۷۹۳۸۹۷

بخاری

سرویس‌بخاری ابکرمکن
۷۹۶۱۰۳

فروشگاه بحساب‌تلفن۷۵۹۳۲۹
بهترین‌خریدار کلیه وازم منزل

فرش اردیبهشت
تلفن ۶۶۸۱۶۴

فرش رضوی ۸۲۵۸۰۰

فروشگاه نیک ۷۰۷۵۳۳
خریدار اثاثیه منزل شما

فروش‌دست‌دوم

چهار دستگاه کمپرسی‌تهویه وسردخانه های بسیار قوی و یکدستگاه لباسشوئی دیگ بخار منبع شوفاژ ودو عددگاوصندوق انگلیسی ۳۰۰۰ کیلوئی با قفل رمز بفروش میرسد تلفن ـ ۳۵۲۰۳۳
۱ـ۳ آ ـ ۱۰۶۷۵

فروش‌دست‌اول

در فروشگاه فروردین
بهترین لوازم منزل: نفتسوز، گازسوز، الکتریک موجود.
خیابان بهبودی‌تلفن: ۹۷۴۷۸۴
۱ـ۱۰ آ ـ ۱۰۱۴۹

ضدیخ

مخصوص بتون
۶۶۲۰۷۲

مبل‌ودکوراسیون

پیراهن میز: ۳۱۹۵۰۵
تعویض پارچه‌مبل: ۳۱۹۵۰۵
پرده‌دوزی شهرزاد ۳۱۹۵۰۵

پرده دوزی ارجمند ۳۱۷۳۷۰

خشکشوئی وپرده‌با نصب‌مجانی
خشک شوئی مهر
پرده‌های شما را در منزل‌تحویل گرفته پس از خشکشوئی مجانا نصب مینماید تلفن ۹۵۲۵۴۶

کرایه

کرایه هر نوع ماشین تحریر
بنگاه فنی ناصر تلفن ۸۲۶۲۰۵
دروازه‌دولت مقابل سعدی

شستشوی‌مبل وفرش

شستشوی مبل و فرش
کلین سرویس مبتکر و پیشرو نظافت سل و فرش با دستگاه
منحصر بفرد ۹۵۲۵۴۶
۱ـ ۸۸۲۸

کنت سرویس
مبلمان سوکت فرش و تشک اتومبیل شمارا با آخرین تکنیک درجای خود سرویس مینماید

۷۷۶۷۱۳

آناهینا سرویس مجهز‌ترین خشکشوئی مبلمان فرش موکت در محل :

۷۹۵۳۰۷

کارخانه قالیشوئی‌ادیب
بانضمام شستشوی مبلمان در جای خود تلفن ۹۵۶۵۶۵

کارخانه قالی شوئی پیشرو
متری ۲۰ ریال
با سرویس مجانی‌تلفن۹۵۲۴۵۴
آ ـ ۱۰۵۸۸

کارخانه‌قالیشوئی
ماژیک
تلفن جاده کرج ۶۶۱۸۲۲ تلفن شعبه جمشیدآباد ۶۶۱۸۲۳
تلفن تهران‌نو ۷۹۸۸۱
۱ـ۲۶ آ ـ ۹۸۹۲

یخچال

تعمیرگاه سید حسین ۸۸۲۴۳۸
تعمیرگاه هرنوع یخچال، شوفاژ خشتوئی، ابکرمکن بخاری ورنگ

تعمیر یخچال فوری
۷۹۳۸۹۷

تعمیرگاه یخچال فریجیدر
اساس یدکی موجود است تلفن ۷۵۲۳۳۶

آگهی مزایده

سفارت ایالات متحده آمریکا تعداد ۶ دستگاه اتومبیل و ۲ دستگاه تلفن مرکزی را ازطریق مزایده بفروش میرساند اجناس فوق رامیتوان‌ازتاریخ۲ر۱۱ر۵۰ الی۹ر۱۱ر۵۰ در محوطه گاراژ سفارت آمریکا در خیابان تخت جمشید رویت نمود.
آ ـ ۳۰۵۶۳۲

ویدیوتیپ
آکائی ـ آخرین مدل بفروش میرسد. تلفن ۳۰۲۰۸۱
آ ـ ۱۰۶۹۰

فروشگاههای اتومبیل

اتومبیلهای مدل بالا را با زمین مرغوب معاوضه میکنیم
تلفن ۴۸۴۶۳ و ۴۰۸۲۹

کرایه

اتولوکس
اتومبیلهای تشریفاتی با راننده برای داخل وخارج ازتهران
میدان فردوسی تلفن ۸۲۱۲۷۰و ۸۲۶۶۰۵

ILAS
ام.آ.ت.اس
اتوبوس ومینی بوس دربست
۹۷۰۸۱۴
۹۷۸۸۱۵

کاج بار
بارکش شهر وحومه
۶۶۱۱۱۱
۴۱۱۱۱

جرثقیل بابک آیزنهاور
تلفن۹۷۸۰۸۰و۹۵۹۵۸۸

توکل بار
بارکش شهر وحومه
تلفن ۲۲۲۲۲

اتوبوس دربستی
جهان بنز
۹۵۸۲۴۲ ـ ۹۵۶۶۲۹

تاکسی کلوپ
هر نوع اتومبیل سواری با راننده و بدون راننده عباس‌آباد خیابان میترا تلفن ۷۰۹۴۱۰
۱ـ۳۰ آ ـ ۱۰۶۶۱

املاک‌ومستغلات

معاملات تهران‌پارس
نارمک و پول ـ امینی
۷۹۰۰۹۰

برای فروش املاک خود
با تلفن ۳۱۹۷۸۴ بمنگاه‌کوشان لاله‌زار نزدیک میدان سپه توضیحات و قیمت را بفرمائید
۱ـ۱۲ آ ـ ۷۳۵۵۲

سرویس مجاز ۱۰۳

ارنگ
رنگ‌امیزی نصب، سرویس تعمیر و پخش لوازم یدکی بخچال، کولر بخاری و ابگرمکن
خیابان شاه چهارراه پیروز تلفن ۴۰۶۶۴

سرویس مجازشماره۱۱۳

ارنگ
نصب رنگ و سرویس بخاری و ابگرمکن و پخش قطعات‌یدکی محصولات ارج‌وکانال‌کشی‌کولر جاده قدیم شمیران ـ روبروی کلانتری سوارجنب‌شماره‌گذاری شماره ۸۹۴تلفن ۷۵۵۴۷۵
۱ـ۴۴ آ ـ ۶۹۴۹۰

موسسه‌فنی ۱۱۰ فوری

سرویس آبکرمکن ۲۵۰ ریال سرویس بخاری ۱۵۰ ریال باروکش‌کولر
۷۶۱۹۹۵

سرویس مجاز شماره ۱۲۷
ارنگ
نصب، تعمیر، سرویس ورنگ بخاری، کولر وآبگرمکن‌جهان سرویس‌نو میدان بروجردی ـ خیابان پرنده ـ شماره ۷۱ تلفن ۳۹۱۸۷۵

سرویس‌آبکرمکن۴۰۶۶۴

جنرال سرویس
آبگرمکن ـ کولرگازی ـ بخاری گازی
تلفن ۸۲۱۰۶۱

شوفاژ

موسسه پارس شوفاژ شوفاژ تهویه شما را با ارزانترین قیمت‌بیمه‌می‌نماید تلفن ۸۸۵۳۹۱

سرویس شوفاژ وازگن
۷۶۰۷۹۳

شوفاژ
ترموکو
۶۶۵۲۹۶
سرویس ـ نصب‌وتعمیر شوفاژ ـ تهویه مطبوع

سرویس شوفاژ
۸۸۳۱۲۲

شوفاژ وتهویه
سرویس‌وتعمیرات‌مسعود
تلفن ۶۶۴۴۸۵
۱ـ۱۰ آ ـ ۱۰۶۲۹

فروش‌اتومبیل

رامبلر
مدل ۶۵
رامبلر ۴۴۰ با رادیو گرامرنگ شیری تمیز قیمت ۲۱ هزار تومان از ساعت ۱ تا ۸ بعداز ظهر تلفن ۹۵۳۷۲۰
۱ـ۲ آ ـ ۱۰۶۵۵

دوباب مغازه نوساز

بمساحت ۸۰ متر دوطبقه‌باجواز خواربارفروشی با قفسه ویترین کولر برق، تلفن بمبلغ هشتاد هزار تومان خیابان پامنار تلفن ۳۱۲۳۱۶

بهترین محل برای بوتیک ـ سوپر ـ دراک استور ـ فروشگاه ـ دفتر ـ سفارتخانه ـ کلینیک ـ بانک‌وموسسات مشابه. دونبش خیابان رودکی و خارک روبروی تالار رودکی. از ۵۰ تا ۴۰۰ متر مربع در هر طبقه واگذار میشود. تلفن ۴۳۷۸۶

واگذاری برای محل‌کار
در بهترین نقطه خیابان تخت جمشید طبقه دوم شامل ۴ اطاق هال و سرویس تلفن ۸۳۸۸۰۴
۱ـ۲ آ ـ ۱۰۷۰۳

اجاره‌داده‌میشود

آپارتمان اجاره

نبش پهلوی نخت جمشید اپارتمان برای دفاتر کار تلفن ۶۶۴۶۱۸
۱ـ۲۶ آ ـ ۹۶۷۲

قابل توجه آقایان دکتر هاو شرکتهای خصوصی
۲۰ دستگاه آپارتمان های ۳،۲ و ۴ و۵ اطاقی با شوفاژ وکولر و آسانسور واقع در خیابان شاه جنب پتویرنیان ساختمان شهریار باجاره داده میشود. طالبین بمحل یا بتلفنهای: ۶۶۴۰۹ و ۶۶۴۶۱۱ تماس بگیرند.
۱ـ۵ آ ـ ۱۰۰۴

آپارتمان اجاره
بلوار الیزابت ساختمان سامان طبقه ۱۶ سه اطاقه ـ تلفن ـ گاراژ زیرزمین‌بتلفن ۸۲۳۳۶۳
۱ـ۳ آ ـ ۲۹۹۵۱

آپارتمان اجاره
۳و۴و۵ اطاقی در شمال‌شهر موجود است تهرانی تلفن ـ ۸۲۶۷۱۷
۱ـ۳ آ ـ ۱۰۵۳۰

ساختمان اجاره

قابل توجه ادارات و شرکت ها
ساختمانی واقع در خیابان شاه نبش لاله دارای ۳۵ اطاق و شوفاژ و آسانسور وزیرزمین بصورت دوطبقه و یکباب ـ مغازه ۳ دهنه بطور یکجا و مجزا برای دفترکار، مطب و امور تجاری باجاره واگذار میشود. تلفن ۴۲۲۸۵
۱ـ۱۰ آ ـ ۲۹۷۵۵

اجاره برای محل کار
۵ تا ۱۰۰ اطاقه موجود تلفن ۳۱۸۰۸۷
۱ـ۱۰ آ ـ ۱۰۱۶۱

ویلا اجاره
ویلائی واقع درنیاوران خیابان جمشید دارای دو اطاق‌خواب سالن ناهارخوری،هال،سرویس کامل، استخر و تلفن اجاره داده میشود تلفن ۷۰۲۹۲۱
۱ـ۲ آ ـ ۱۰۷۰۲

نیازمندیهای اجاره

سازمان نیازمندیهای خارجیان
خانه شماراجاره میدهد
۸۳۳۹۳۹

موسسه نیازمندیهای هیلتون
اجاره به خارجیان ۸۳۴۶۳۷
آ ـ ۹۷۱۱

منازل شمارا در شهر و شمیران اجاره‌میدهیم ۸۲۳۷۹۰
آ ـ ۹۱۹۶

تهیه مسکن تلفن ۷۷۳۲۸۵
مرکز اجاره بخارجیها

اپارتمان ۲ و ۳ اطاقه‌نیازمندیم
۸۳۸۸۷۱

فروش زمین فوری

۴۷۰ متر خیابان‌تخت‌جمشید خیابان فروغی (ثبت‌کل) ۷۸۱ متر برای فروش فوری‌دراختیار بنگاه‌کوشان ۳۱۹۷۸۴ میباشد
آ ـ ۷۴۰۲۴

زمینهای یافت‌ابادرا بقطعات ۵۰۰ الی ۱۰۰۰ متر با آب فروشنده‌ایم ۹۶۳۴۳۲ کلهر

ویلادشت

توجه

درخت مجانی. زمین هم مجانی نسبیتا وقت باقی است عجله فرمائید دفتر مرکزی ویلا دشت تمام امکانات لازم راجهت احداث باغات ییلاقی در اختیار شما میگذاردجهت‌بازدیداطلاع بیشتر بتلفن ۶۶۲۵۶۷ یا بدفتر مرکزی خیابان آیزنهاور پلاک ۱۶۳ مراجعه فرمائید.

ویلادشت

۱ـ۳ آ ـ ۱۰۳۴
زمین برای فروش جهت کارخانجات بقطعات کوچک و بزرگ موجود تلفن ۹۵۲۵۰۹
۱ـ۵ آ ـ ۱۰۴۳۸

زمین ارزان

اراضی مسکرآباد و مشیریه قطعات ۱۲۰الی ۳۰۰ متری ساختمانی‌از قرار متری ۷۰ الی ۴۰۰ ریال با شرایط سهل
میدان خراسان مقابل‌خیابان بی‌سیم طبقه‌فوقانی‌بانک‌صادرات تلفن ۳۵۰۶۹۸
۱ـ۶ آ ـ ۱۰۴۶۸

چند قطعه زمین
کوچک و بزرگ مناسب برای کارخانه‌دامداری کشاورزی بر جاده ساوه فورا به فروش میرسد تلفن ۴۵۶۷۲ از ساعت ۱۳ الی ۱۷ مذاکره فرمایند.
آ ـ ۱۰۶۲۷

فروش سرقفلی

۲ دهنه مغازه در خیابان شاه واگذار میشود تلفن ۶۶۰۴۰۸

شش‌باب مغازه مجاورهم‌در شمال خیابان شاهرضا بین لالهزار و دروازه دولت یکجا واگذار میشود طالبین لطفا به تلفن ۶۳۶۹۵۰ مراجعه فرمایند.
۱ـ۳ آ ـ ۳۰۲۹۷

۲ باب مغازه نبشی
با برق ۳ فاز و تلفن‌تخت‌طاوس بین فرح و روزولت چهارراه پارسا خیابان پارسا پلاک ۷۰و ۷۲ تلفن ۸۶۴۶۱۴ آقای یوسف معصومی
۱ـ۲ آ ـ ۱۰۶۲۷

یکباب مغازه تریکو فروشی‌با دکوراسیون مدرن با برق و کولر و جواز واگذار میشود روبروی پیسی‌کولا شمال‌خیابان شادمان چهارراه محسنیه تلفن ۹۷۳۷۳۲
۱ـ۳ آ ـ ۱۰۶۲۳

بلوار خیابان میکده مغازه دونبش بزرگ سرقفلی‌واگذار میشود تلفن ۶۳۶۳۸۸
۱ـ۳ آ ـ ۱۰۰۱۲

دوباب مغازه نوساز واقع در خیابان استخر حسن‌آباد واگذار میشود تلفن ۲۲۷۵۷
۱ـ۳ آ ـ ۱۰۵۳۹
آ ـ ۱۰۵۰۱۱

دوباب مغازه خیابان‌امیرآباد چهارراه نصرت واگذار میشود تلفن ۵۳۶۷۶۲
۱ـ۳ آ ـ ۱۰۶۸۸

اطاق اجاره‌ای
اطاق واگذار میشود تلفن ـ ۷۰۵۷۶۷۴
۱ـ۵ آ ـ ۱۰۶۶۵

فروش

خانه فروشی

بدون واسطه وکمیسیون
خانه باقساط ماهی۵۰۰ تومان
درنیروی هوایی شرق ۳۰ متری ونوق چنددستگاه خانه یکطبقه ۴اطاقی۲۴۰متری نوساز ۱۱۰ هزار تومان ۴۰ هزارتومان‌نقد بقیه باقساط ۳۰تا۴۰ ماهه از ماهی ۵۰۰ تومان‌ببالا ۳۹۳۰۵۸

قابل توجه آقایان اطباء وشرکتهای خصوصی
خانه مستقلاتی سه طبقه‌هرطبقه با سرویس مجهز دارای۱۱۸متر مربع زمین و ۳۱۸ متر زیربنا بدون مستاجر آماده‌تحویل‌بدون واسطه بفروش میرسد تلفن ـ ۷۵۲۱۸۱
۱ـ۲ آ ـ ۳۰۰۷

خانه فروشی اوکازیون
باتلفن بقیمت زمین
۵۰۰متر زمین خوش‌قوارهبابنای دومرتبه شخصی‌سازه ده اطاقه محل مسکونی مالک کهفقط رنگ‌آمیزی و نماسازی آن باقیست با آب و برق درخیابان پهلوی بالای تخت جمشیدمقابل پمپ‌بنزین خیابان میرهادی‌بمبلغ ۴۶۵ هزار تومان فروخته میشود برای دیدن ومذاکره رجوع فرمائید ۳۱۹۷۸۴ به: بنگاه کوشان.
۱ـ۲ آ ـ ۷۴۰۳۲

فروش فوری دوخانه
درعباس‌آباد خیابان جم ۲۷۰ متر با تلفن و شش اطاق‌ولوازم درفیشرآباد کوچه فردیس ۴۴۸ متر بابنای سه طبقه قدیمی‌یازده اطاق و تلفن رجوع فرمائید لاله‌زار ۳۱۹۷۸۴ به: بنگاه کوشان.
آ ـ ۷۴۰۳۶

بر ۴۶ متری شرقی نارمک
خانه های مستقلاتی نوساز دو طبقه ۸ اطاقه با سرویس ۲۰۰ متر دویست هزار تومان نصف نقد بقیه ۲۴ ماهه تلفن۷۹۱۱۶۴

ساختمانهای اقساطی خیابان وثوق‌چنددستگاه ساختمان‌دوطبقه‌مستقلاتی ۱۶۰ هزار تومانی ۶۰ هزار تومان نقد و بقیه ماهی ۱۲۰۰ تومان تلفن ۷۶۱۷۴۷

دربهترین‌محل‌تهران‌پارس چند دستگاه خانه یکطبقه‌ویلائی ۵ اطاقی نوساز ۱۶۰ تا ۱۸۰ هزار تومان نقد واقساط تلفن ـ ۳۹۳۰۵۸
۱ـ۳ آ ـ ۱۰۳۵۴

خیابان امیرآباد شمالی
روبروی پمپ‌بنزین شیراز غربی خیابان هیئت‌انتهای‌کوچه کمان ۵ اطاق بزرگ با تلفن مستقل و سرویس کامل تلفن ـ ۹۳۷۷۵۹
آ ـ ۱۰۷۰۰

خانه‌ای چهار اطاق میدان بهارستان بی واسطه ۸۵ هزار تومان ۳۹۲۷۳۵
آ ـ ۱۰۶۹۵

در تهران پارس

چندین دستگاه خانه یک طبقه ویلائی ۵ اطاقی ۲۴۰ تا ۴۸۰ متر با سرویس کامل و شوفاژ از ۱۵۰ تا ۲۵۰ هزار تومان نصف نقدبقیه باقساط یکساله
تلفن۶۶۲۲۳۵ و۷۸۶۳۴۴

ملک فروشی اوکازیون
با هشت هزار تومان اجاره ماهیانه‌نزدیک میدان‌مخبرالدوله و در خیابان شاهرضا ملکی با دو هزار و پانصد تومان اجاره فروشی است برای دیدن‌رجوع فرمائید ۳۱۹۷۸۴ به: بنگاه کوشان
۱ـ۲ آ ـ ۷۳۷۱۲

خانه فروشی اوکازیون
شخصی‌ساز ۲۷۰ متر با شش اطاق و تلفن و کولر ولوازمات نزدیک تخت طاوس خیابان جم رجوع فرمائید ۳۱۹۷۸۴ به: بنگاه کوشان
۱ـ۲ آ ـ ۷۳۷۱۴

خانه ۶ اطاقه حدود ۱۶۰ متر مربع واقع در خیابان کاخ اول‌تیرکوچه‌زحل‌مجهزبه آب و برق وتلفن کولر حمام بمبلغ‌یک میلیون و ششصدهزارریال‌بدون واسطه بفروش میرسد تلفن ـ ۲۲۷۵۷

بر خیابان آیزنهاور
ساختمانی ۴ طبقه ۳ و ۴ اطاق با سرویس کامل شوفاژ و لوله کشی‌گاز هر دستگاه (با سند مالکیت جداگانه) برای فروش و یا اجاره آماده میباشد تلفن ۶۶۷۳۴۳

یک باب خانه در خیابان تخت جمشید نزدیک شرکت ملی نفت بمساحت ۷۵۲مترمربع‌با۲۱٫۷۵ متر بر تخت جمشید نقدابفروش میرسد به تلفن۳۱۹۵۸۱مراجعه شود.

زمین فروشی

زمین شمال هنرسرای عالی نارمک نقد و اقساط به قطعات ۲۵۰ الی ۵۰۰ متر بین دو اتوبان به فروش میرسد ۷۸۱۹۴۱
۱ـ۱۴ آ ـ ۱۰۱۷۳

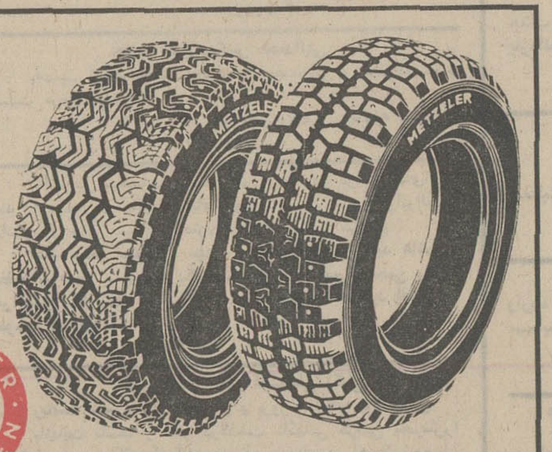

METZELER
شاهکار صنایع لاستیک سازی آلمان
در خدمت ورزش
اسکی بازان محترم برای راحت رسیدن به پیستهای اسکی و بیشتر استفاده نمودن از این ورزش سالم ونشاط بخش اتومبیل های خود را با لاستیک یخ‌شکن ومیخ‌دار «متزلر» آلمانی مجهز نمائید.
مرکز پخش: خیابان ملت سه راه اکباتان فروشگاه
ایران رو (صدقی نژاد تلفن ۳۰۲۵۹۵

لطفا در موقع خرید به پارک مکدی روی کلیه دستگاه توجه فرمائید.
B.K.D
بکد
در بازرگانی برقی
قیمت یکدستگاه کامل ۲۵۰ تومان
بدون پیش قسط به اقساط ماهیانه ۵۰ تومان بپردازید
بوسیله تلفن سفارش دهید دستگاه در مدت ۴ ساعت نصب وتحویل میشود.
شرکت یکد الکتریک تلفنهای ۷۷۲۰۰۸ ـ ۶۲۴۴۱۴
فروش درکلیه فروشگاههای لوازم برقی و الکتریکی ها
برای اخذ نمایندگی فروش با تلفن شرکت تماس بگیرید

این سرعت کار بی‌نظیر است
شما که برای انجام امور مربوط بشهرداری (تفکیک ـ ساختمان ـ تعمیرات ـ نوسازی)
احتیاج به تهیه نقشه از سازمان نقشه برداری دارید بجای صرف چند روز وقت ما کار تهیه نقشه‌و ترسیم کروکی محل‌را فقط درچند ساعت با مناسبترین قیمت برای شما انجام میدهیم تلفن ۴۵۶۷۲ از ساعت ۱۳ الی ۱۷

نیازمندیهای شما

برای چندخانواده‌اروپائی تعدادی منزل و آپارتمانها و ویلاهای شما رادر اسرع‌وقت‌بمخارجیان اجاره میدهد.
۸۳۳۱۹۶
آـ ۱۰۶۷۱

بنگاههای معاملات املاک

زمینهای زعفرانیه دره‌قشلاق مکانیر سعادت‌آباد فرح‌آباد خریداریم بازرگانی‌جلالی‌خیابان پهلوی تلفنهای ۶۲۶۴۱۱ با ۶۲۴۱۹۳

کارخانه و انبار خریدار و فروشنده‌ایم ۹۵۲۵۴۵

بورس اراضی ولنجک
محمودیه‌علی‌ابادلطفی ۸۹۰۱۵۰
۱ـ۲۶ ا ـ ۱۰۱۵۸

تلفن ۶۶۳۰۷۴
مخصوص خرید وفروش خانه اجاره
۱ـ۱۰ ا ـ ۱۰۳۵۹

املاك نیك ۶۲۱۶۰۶
مرکز خرید و فروش اراضی ونک و یوسف آباد و اجاره مستغلات
۱ـ۳ ا ـ ۱۰۵۴۱

خریداری میشود

زمینهای اقساریه خریداریم ۷۹۱۳۵۹

بورس املاک شمیران دفتر پراتی باغ فردوس ۸۷۲۵۷۵
آـ ۳۱۸ ۹

خریدار زمین تهران‌پارس ۷۸۱۹۲۶

اراضی کیشا خریداریم تلفن ۹۷۱۳۴۸

خرید اراضی
تهران بریم ـ چینگر ـ تهرانسر ام . ار . اس ـ ام.ام. سی جنت‌آباد ـ خرگوش‌دره سازمان املاك سایسته ۶۲۷۲۵۷ ـ ۶۲۵۷۴۱
۱ـ۵ آـ ۱۰۴۵۸

زمین سرای اول ودوم نیروی هوائی خریداریم دفتر املاك صمیمی تلفن ۷۹۱۵۶۳

خرید کوهك جنت‌اباد باغ‌فیض عباس‌اباد سازمان برنامه تلفن ۶۶۶۲۰۳
آـ ۹۷۶۹

اراضی کیشا خریداریم دفتر هجری ۶۳۴۲۴۴

خیابان بهبودی‌وشادمان غرب انبار کشاورزی و کیشا جنت‌آباد سازمان برنامه و شرکت پنبه و شهرام خریدار و فروشنده‌ایم ۹۷۱۷۷۱

خرید زمین افسریه ۷۹۳۳۴۶

برای ساختمان شما

نزئینات کورش
پرده پارچه کاغذ دیواری پرده کرکره باقساط تلفن ۷۵۸۵۵۰

ایران‌نزئین
حراج ـ حراج
کاغذ دیواری ساخت آلمان و انگلستان متر مربع ۱۰ و ۲۰ ریال ۷۷۲۹۱۳ و ۷۷۷۲۰۵
آـ ۱۰۳۵۲

کاشی
سرامیك تهران نقش

سازنده برغوبترین سرامیک بافرم ورنگهای مختلف خیابان حضرت عبدالعظیم خیابان برج‌آباد سرای حاج حسنعلی تلفن ۲۷۱۶۴

سازمان اوپك

کلیه‌تعمیرات ساختمانی شما و احداث بنای‌مدرن تلفن ۷۶۲۶۴۱

کاغذ دیواری ونقاشی
فوری باقساط ۷۸۱۹۷۷ و ۷۷۵۷۷۱

MISCHLER
میشلر

سرما گرما و نور از کرکره چوبی‌میشلر عبور نمیکند پرده چوبی میشلر در میر زیبائی در مقابل‌سرقت‌مقاوم بوده و بصورت حفاظ فقل خواهد شد

BW
پارکت

فرش چوبی‌ایران‌بساختمان شما جلوه خاصی میبخشد روکیارکت BW آتش‌سیگار جوهر اسید وسایر مواد شیمیائی اثر ندارد.نمایشگاه پارکت BW کرکر.میشلر خیابان شاهرضا کوچه سنوحی تلفنهای ۸۲۹۲۹۰ و ۸۲۹۵۹۶ و ۸۲۴۳۰۷

وقت شما طلا است
برای ساختن زمین خود بما تلفن بفرمائید تا بهترین مهندسین و معماران مجرب مابه‌شما مراجعه نمایند
۸۳۷۷۸۴ و ۸۳۸۱۸۳ و ۸۳۸۱۸۲

بایک

نامه یاتلفن ... ماباشرایط‌سهل وقیمت باورنکردنی در زمین شما در تهران و شهرستانها آپارتمان‌ویلاـخانه‌وشهرسازی می‌نمائیم تهران ـ لاله‌زارنو چهارراه‌مهما ساختمان البرز شماره۸ سازمان‌شهاب تلفن ـ ۳۰۵۱۶۷

لوله بازکنی

لوله بازکنی فاضل آب
سرویس منظم مسعود
بلوار تلفن ۶۶۴۴۸۵

رفع گرفتگی لوله‌های ساختمان
در ۲۴ ساعت توسط سازمان تراکم
تلفن ۸۸۱۶۸۱

لوله بازکنی فاضل آب
بادستگاه تراکم هوا
تلفن جدید سازمان رفاه
۸۲۲۲۸۶

لوله بازکنی فاضل آب
تلفن ۸۲۷۴۰۸

تخلیه چاه و مجارن
۸۳۲۰۱۰

لوله بازکنی

لوله‌بازکنی فاضل‌آب و تعمیرات ۳۰۰۰۳

سازمان کورش
لوله بازکنی فاضل آب
تلفن ۶۲۱۰۶۱

لوله بازکنی فاضل آب
۶۶۴۶۳۵
مقدم ۶۶۵۳۷۴

رفع گرفتگی هرنوع لوله‌های ساختمان
در ۲۴ ساعت توسط سازمان تراکم
تلفن ۸۸۱۶۸۱

معاملات پول

پول موجود
وام اقساطی
در مقابل اتومبیل و تلفن و خانه و مستغلات فورا با بهره مناسب میدهیم
۴۹۰۵۰
خیابان حافظ جنب پارکهتل پلاك ۱۹۴ طبقه‌دوم‌موسسه‌تعاون

فلك وام میدهد
درمقابر سیع بردد فوری وام میدهد تلفن ۷۶۵۷۴۵

پول صدی ده ۶۶۳۷۲۸
پول‌باسود بانکی ۴۸۴۶۳

وام فوری

به اتومبیل و تلفن شما
۸۲۸۷۲۸

خانه پول ـ عرح تمالی
مرکزمعاملا تیول‌نمبر آن ۷۷۱۳۸۸

پول شرطی تا یکمیلیون تومان موجود تلفن ۶۲۰۴۹۲

پول فوری با اصل و فرع باقساط ۶ ساله در مقابل خانه و مستغلات موجود ۴۰۸۲۹
۱ـ۱۵ ا ـ ۹۲۰۲

پول تومانی دو شاهی همیشه موجود ۸۲۸۰۹۰

پول سود ۴۴۳۴۱/۱۰

پول شرطی ارزان‌موجود ۶۲۰۵۸۰ دفتر رحیمی

وام در مقابل
مازاد قبوض فرش بانگ کارگشائی و ماشین تلفن ۴۵۱۶۸

پول ۵ر۱ شاهی ۶۲۴۸۷۳

در مقابل اسناد معتبر و مبیع‌اررنده فورا وام‌داده میشود ۴۹۰۵۰

پول شرطی موجود ۴۹۰۵۰

پول درمقابل مبیع ارزنده و اسناد معتبر موجود باکیور ۶۶۱۲۶۲ و ۶۶۴۶۱۸
۱ـ۲۶ ا ـ ۹۶۷۰

وام فوری در مقابل اتومبیل و تلفن ۶۶۶۶۶۵

پول باسود عادله ۶۲۵۵۳۳

مورد نیاز

پول نیازمندیم ۸۲۶۲۳۰

پول‌شرطی ۱۵٪ نیازمندیم ۴۰۸۲۹

پول نیازمندیم ۶۲۵۵۳۳

پول شرطی نیازمندیم ۴۹۰۵۰

معاملات تلفن

خرید فروش تلفن ۸۲۰۸۴۱

تلفن ۶ به فروش میرسد با تلفن ۶۳۸۷۱۷ تماس بگیرید.
۱ـ۴ آـ ۸۹۷۶

دو شماره تلفن ۷۸ و غیره خریداریم‌بعد از ظهرها ۷۵۵۱۴۸
۱ـ۲ آـ ۱۰۶۴۹

قبوض

موسسه بك
قبوض فرش ـ طلا و جواهر بانک کارگشائی را فورا به قیمت عالی خریدار است‌خیابان شاه بالاتراز سینما نیاگارا طبقه دوم‌تلفن ۴۵۱۶۸

آژاسی ۱۱۱
مرغز کهنه و نو صادراتی قبوض بانک کارگشائی را خریداری مینماید بهارستان جنب فنادی‌پاس تلفن ۳۹۱۵۰۰

فرش پارسا
خریدار قبوض بانگکارگشائی به قیمت عادلانه‌چهارراه گمرک شاهپور نبش کوچه باغ وزیر دفتر تلفن ۶۳۷۰۶۰ و ۶۳۰۱۸۰

قبوض ۷ ساله عباس ابادرا بی‌واسطه خریدار پاکپور ۶۶۱۴۶۱۸ و ۶۶۱۲۶۳
۱ـ۲۶ ا ـ ۹۶۷۴

نبوض ۷ساله نوجود ۶۶۰۲۰۰
آـ ۹۶۷۱

اوراق‌فرضه از همه‌بهتر خریداریم ۶۲۰۴۹۲

اوراق فرصه
عباس آباد خریداریم ۳۱۳۱۷۵

استخدام

یکنفر مترورباسابقه ۵ سال کار در کارهای ساختمانی موردنیازاست تلفن های ۴۹۵۳۰ و ۶۲۴۴۳۹ تماس حاصل نمائید

مهندس تاسیسات باسابقه در طرح تاسیسات حرارت مرکزی استخدام میشود تلفن ۶۲۱۱۱۰
۱ـ۲ آـ ۱۰۶۲۶

یکنفر پزشک عمومی بابروانه دائم مورد نیاز است به تلفن ۵۳۶۵۸۷ مراجعه فرمائید.

استخدام کارگر نصب پرده

به چند نفر کارگر با سابقه در امور نصب پرده پارچه‌ای‌و گرکره با حقوق مکفی و مزایا نیازمندیم‌خیابان‌نادرشاه‌چهارراه تخت طاوس تزئینات حجاب
۱ـ۵ آـ ۱۰۶۳۲

FEMALE IRANIAN secretary is needed, good command of English is essential. Please call 662888

استخدام میشود
دو نفر کارگر تهویه شوفاژ و یکنفر کارگر متخصص اموربرق و سیمکشی که حداقل دارای تحصیلات ششم ابتدائی باشند استخدام میشود.
علاقمندان میتوانند باستثنای روزهای تعطیل همه روزه از ساعت ۶ تا ۸ بعد از ظهر به کارگزینی سازمان ورزشی تاج واقع در خیابان ابن‌سینا پارک امین‌الدوله مراجعه نمایند.
آـ ۷۳۷۱۰ ۱ـ۲

به مهندسی که نمونه امضاء در شهرداری داشته باشد و نقشه کش ساختمان نیازمندیم تلفن ۷۵۷۶۷۴

استخدام
دندانپزشک برای بعد از ظهرها تلفن ۷۹۴۵۳۵
آـ ۱۰۶۴۷

SALES PROMOTOR For Plastic and Rubber Raw Materials. Representative of leading U.S. manufacturer requires energetic man for sales promotion. Applicant *must be technically qualified* and speak fluent English. Send full particulars of experience and curriculum vitea and present salary. Propose salary commensurate with sale activity. Send reply to Ettela'at No. 1034.

استخدام
شرکت زهره آفاق برای‌کادر فنی (ماشینهای فتوکپی) خود احتیاج به‌افراد جوانیکه‌علاقمند دراین‌رشته‌باشند دارد داوطلبان میتوانند از ساعت ۴ الی ۷بعد از ظهر به خیابان حافظ بین چهارراه یوسف آباد و سفارت شماره ۸۲ شرکت زهره آفاق مراجعه نمایند

برای انجام کارهای خانه به یکنفر بانو بطور شبانه روزی نیاز است. تلفن ۸۲۸۶۳۴
آـ ۳۰۳۹۱ ۱ـ۲

سکرتر ورزیده
تمام وقت نیازمندیم تلفن ـ ۸۲۴۶۸۷
آـ ۱۰۶۵۹

بیک خانم منشی که بتواندبه شهرستان نیز مسافرت نماید نیازمندیم با راهنمای شماره ۹۹۹ روزنامه اطلاعات مکاتبه نمائید.
آـ ۱۰۵۹۴

شرکت مهندسی شه‌راد
به عده‌ای کارگر برق‌کار درجه یک جهت خدمت در شهرستان ها نیازمند است به خیابان روزولت‌میدان۲۵ شهریورخیابان بورزاد شماره۲ + ۱۱ مراجعه نمائید.
۱ـ۳ آـ ۱۰۵۹۳

بچند نفر کارگر فلزکار و جوشکار استین لس استیل نیازمندیم‌واجدین شرایط به تلفن۹۵۵۷۱۷ مراجعه نمایند.

آموزشگاه رانندگی
دولت‌خواه ۵ نفر مربی پایه‌دوم همگانی‌استخدام مینماید مجیدیه ۱۴متری لشکر

استخدام
۲۵ نفر برای کار رادیو تلویزیون نقشه‌کشی‌برق و فشار قوی و ۲۰ نفر ماشین نویس پس از یکدوره اموزش مشرده استخدام میشود
کار و اموزش
پهلوی نبش بهرامی موقانی فروشگاه خردسالان ۴۹۴۹۴

مرد ۴۰ ساله جهت آشپزی نظافت تلفن ۷۷۳۷۷۳
آـ ۱۰۶۶۸

بانو یا دوشیزه‌ای‌برای‌ماشین نویسی فارسی و بایگانی دریک شرکت تجاری استخدام‌میشود محل کار خیابان بوذرجمهری شرقی مدت کار از ساعت۸تا۱۴ علاقمندان شرائط و مشخصات کامل خود را به آدرس صندوق پستی ۱۹۴۵ ارسال دارند.
آـ ۳۰۴۷۷

بیکنفر حسابدار
وارد به ماشین نویسی فارسی‌نیازمندیم شرکت سباریت تلفن ۷۹۰۴۰۸

دریچه
سکرتر آشنا بیك زبان خارجی تمام وقت مورد نیاز است . خیابان‌وزراء نبش خیابان یازدهم ساختمان دریچه طبقه سوم. مراجعه چهارشنبه پنجشنبه صبح

بانوی جوان مسلط بماشین نویسی فارسی آشنا بزبان انگلیسی و تایپ لاتین برای بعدازظهرها .

بانوی جوان دارای سیکل برای جوابگوئی تلفن تمام‌وقت

بانوی جوان باسوادحدودچهارم ابتدائی برای کارهای‌فنی سبک

راننده ۲ همگانی باسواد و متاهل که خانه‌اش حدود سید خندان باشد خیابان روزولت روبروی سینما دیاموندکوچه‌هجر شماره ۸ـ ایران روبکس تلفن ۸۲۳۵۲۳ بعدازظهر ۴ تا ۷روز جمعه ۸ تا ۱۲ مراجعه فرمایند
آـ ۷۴۰۹۴

استخدام جهت‌کارآموزی درفرانسه
دونفر دیپلمه ریاضی بامعدل حداقل ۱۵ که لااقل یکسال در امور فنی برق‌دارای‌تجربه بوده وبه زبان فرانسه آشنائی داشته باشند جهت اعزام به فرانسه برای کارآموزی نیازمند است داوطلبان پس از گذراندن دوره کارآموزی در ایران‌خدمت خواهند کرد .
متقاضیان میتوانندمشخصات خود را بایک قطعه عکس به صندوق پستی‌شماره۱۴۸۵ـ۱۴ ارسال دارند .
آـ ۳۰۵۴۱

یك شرکت بزرك تولیدی

برای خدمت‌در حومه تهران یك نفر مهندس الکترونیك با سابقه کار و تجربه کافی در رشته موردنظرو آشنائی‌کامل بیکی از زبانهای‌انگلیسی و یا آلمانی برای اعزام به خارج و دیدن دوره مخصوص با مشخصات مذکور استخدام مینماید. داوطلبان واجد شرایط میتوانند تقاضای خودرا با ذکر عبارت مهندس الکترونیك حداکثر تا ۱۰ر۱۱ر۱۳۵۰ به راهنمای‌شماره۱۰۳۳ روزنامه اطلاعات ارسال دارند .

عده‌ای خواننده ونوازنده‌آماتور جهت برنامه های هنری پذیرفته میشوند بین سه‌راه‌شاه چهارراه کاخ بالای بانک سپه طبقه اول کانون هنرمندان
۱ـ۶ آـ ۱۰۱۹۴

استخدام
برای خدمت در یککارخانه صنعتی واقع درشهر صنعتی البرز (قزوین) اشخاص ذیل مورد نیاز است .
انباردار فنی با سابقه پنج سال انبارداری و آشنا بزبان انگلیسی .
حسابدار با آشنائی‌بماشین نویسی فارسی و لاتین .
استادکار مونتاژماشین‌آلات.
جوشکارلوله که‌درجوشکاری کابرید و برق کاملا استادباشد.
جوشکار لوله متخصص در جوش‌لوله‌های فولادی ضدزنگ
تکنیسین برق .
کارگر جوشکار .
کارگر مونتاژکار .
کارگرکابل‌کش و سیمکش .
دیپلمه هنرستان صنعتی در رشته برق .
دیپلمه هنرستان صنعتی در رشته مکانیک .
داوطلبان با دردست داشتن مدارک به شرکت گلوکوزان خیابان شیراز (بهجت‌آباد) خیابان رودسرشماره۱۱مراجعه نمایند .
۱ـ۳ آـ ۷۳۹۰۴

به نقشه‌کش ساختمان‌نیازمندیم تلفن ۷۵۷۶۷۴
۱ـ۳ آـ ۱۰۶۶۶

الکتریکی ادیسون
بچندنفر کارگر لوله‌کش برق و سیمکش نیازمند است طالبین به تلفن ۸۲۰۲۹۷ و ۸۳۳۷۳۰ مراجعه نمایند .

استخدام
بچندنفر فروشنده زن و مردکه تحصیلات آنها در حدود سوم متوسطه باشد مورد نیاز است کسانیکه سابقه‌فروشندگی‌داشته باشند حق تقدم دارند . طالبین باتلفن ۳۱۷۶۸۴ تماس بگیرند.
آـ ۱۰۶۸۹

به چندنفر خانم و آقا جهت فروشندگی‌وصندوق‌داری نیازمندیم ساعت مراجعه ۵ تا ۷ بعدازظهر فروشگاه نمونه‌تهران‌خیابان عباس‌آباد چهارراه فرح .

شریك

شریک جهت کشت و برداشت برنج مرغوب و تاسیس باغ مرکبات در سطح بسیار عالی در ۲۰ هکتارزمین (بلامعارض- مستثنیات قانونی) در مازندران با جاده ماشین‌رو به شریکی محترم (آقا یا خانم)با مخنصری نقدینه نیازمندیم تلفن ۳۱۲۴۱۹
۱ـ۲ آـ ۱۰۶۲۸

برای فعالیتهای سینمائی و هنری به چند دوشیزه و بانو نیازمندیم با راهنمای شماره ۱۰۰۱ اطلاعات مکاتبه نمایند.
آـ ۱۰۵۹۴

شریک دوشیزه یابانو فروشگاه پوشاک حدود میدان فردوسی بر شاهرضا طبقه اول آماده با تمام وسائل‌بسیاراوکس هنوز مفتوح نگردیده احتیاج به شریکی بانو یا دوشیزه‌ای کمدر حدود ۳۰ هزار تومان پول سرمایه‌گذاری نموده و خود سرپرستی آن را به عهده‌بگیرد نیازمندیم ساعت ۱۰ تا ۱۲٫۵ صبح و ۵ تا۸ بعدازظهر با تلفن ۴۰۶۳۳ تماس بگیرید.
آـ ۱۰۶۷۰

جویای کار

جوانی با معلومات سیکل و داشتن گواهینامه رانندگی پایه دو شخصی از ۷ صبح الی ۶ بعد از ظهر جویای کار میباشد لطفا با تلفن ۷۵۳۴۴۴ تماس بگیرید.
آـ ۱۰۵۷۸

بازاریاب محصولات‌کشاورزی با سابقه ۵ ساله و عقدقرارداد بین خریدارو‌فروشنده درسراسر کشور با خاتمه خدمت وگواهی رانندگی دو شخصی آماده بکار تلفن ۷۶۴۰۷۳
۱ـ۳ آـ ۱۰۶۴۱

راننده دو شخصی‌جویای‌کار تلفن ۶۲۲۲۹۵

جوانی باگواهینامه۲شخصی وبرگ معافی باسواد ومتاهل آماده کار تلفن ۵۳۶۷۷۰
آـ ۱۰۶۶۹

امور حسابداری و تشکیل دفاتر با ۲۰ سال تجربه و تخصص لازم برای اداره‌نمودن کلیه امور حسابداری‌شرکت‌های بازرگانی و تعاونی صبحها آماده کار تلفن ۴۷۵۶۴

آموزشگاهها

کلاس درس
برای استخدام فوری در آموزشگاه‌مائژ مرکز اموزش ماشینهای ای بی ام ۱ مغز الکترونیك) و ماشین نویسی با ند جدید شاه‌آباد روبروی بیمارستان شاهدخت ۳۰۲۱۳۵

ماشین نویسی‌را

با روش نوین و اصول‌بین‌المللی در کلاسهای هنر بیاموزید .بین سه‌راه شاه و امیراکرم پلاك ۱۴۲
تلفن ۶۶۳۰۳۴

توجه توجه

اگر ماشین نویسی فارسی و لاتین را از ابتدا با قاعده صحیح تحت نظر امورگاران با تجربه این اموزشگاه با سابقه تعلیم بگیرید . وقت گرانبهای شما تلف نشده موفقیتتان حتمی خواهد بود - ماشین نویسی ریاضی .

خیابان شاه‌آباد ـ مقابل سینما حافظ ساختمان مظفریان تلفن ۳۱۷۱۳۵
۱ـ۱۰ ا ـ ۱۰۱۷۹

تعلیم رانندگی
آموزشگاه رانندگی تشکری خیابان خیام ـ تلفن ۲۳۵۵۵

تدریس خصوصی

انگلیسی و آلمانی
ساعتی ۵۰ ریال
تلفن ۶۶۳۷۶۰

تدریس انگلیسی توسط
MISS. K. FOX
۹۵۰۵۸۲

فیزیك،شیمی، ریاضیات در پنج جسه توسط دانشجویان پلی تکنیك تهران با تضمین قبولی تلفن ۳۵۴۶۹۲

دانشگاه صنعتی‌اریامهر جهت تدریس فیزیك شیمی ـ ریاضیات و رسم فنی
وزبان ورزیده ترین دانشجویان در هررشته معرفی مینماید لطفا در ساعات اداری با تلفن ۹۷۲۰۰۰ داخلی ۲۳۶

کلیه دروس دبیرستانی تضمینی یا ساعتی توسط دانشجویان پلی‌تکنیک تهران . تلفن ۹۶۲۴۷۳
۱ـ۳ آـ ۳۰۵۰۵

ریاضیات ـ فیزیک ـ شیمی توسط دانشجوی‌پلی‌تکنیک ـ ۶۳۱۷۰۷
۱ـ۲ آـ ۱۰۶۶۷

دروس دبیرستان بویژه‌ششم وریاضیات عالی دانشکده‌ها توسط دانشجوی سال چهارم پلی تکنیک با تضمین قبولی‌تلفن ۴۸۴۶۹

ترجمه متون انگلیسی فرانسه . آلمانی تلفن ۳۱۳۰۹۴

تدریس خصوصی
فیزیک ، شیمی ، ریاضیات ، ادبیات وسیله دانشجوین دانشگاه تهران امور دانشجوئی دانشگاه تهران تلفن ۴۷۰۶۷
۱ـ۵۹ آـ ۷۲۰۹۶

فقط ساعتی ۱۲۰ ریال
تدریس انگلیسی توسط تحصیلکرده‌امریکا تلفن۷۵۶۶۰۴
آـ ۱۰۵۶۸

آگهیهای متفرقه

اسنادلاوصولی خریداریه ۳۵۱۶۱۷

اطلاعیه
اعزام محصل بانگلستان
ای دوره های دبستان . دبیرستان . دانشگاه تحت نظر سرپرست خصوصی
آدرس : خیابان اریامهر روبروی وصال‌شیرازی طبقه چهارم شرکت رضابار تلفن ۶۳۵۵۶۱

PHILIPS
استخدام تکنیسین تلویزیون
شرکت سهامی رادیو الکتریك ایران (فیلیپس) تکنیسین باسابقه‌تعمیرات تلویزیون‌درشهرستان ها استخدام مینماید واجدین شرایط میتوانند همه روزه به کارگزینی شرکت واقع در خیابان شاهرضاساختمان‌فیلیپس تلفن های۵ـ۱۶۲۲۸۱ مراجعه نمایند .

پرفروش‌ترین صفحه سال غم‌عشقت منوداغون میکنه از گروه شش و هشت تلویزیون مرکز پخش پولانکا شاهرضا جنب سینما پلازا شماره ۱۱۸ تلفن ۴۱۹۴۴
۱ـ۳ آـ ۱۰۶۶۴

سرویس نومان
Naumann
چرخهای خیاطی وگلدوزی
تلفن : ۶۶۲۵۴۵

به مبارکی
هرگونه جشنی در پیش دارید؟
۶۶۱۴۳۳ هنرمند
دلخواه خود را بخواهید
۹۴۲۵

داروخانه‌ها

داروخانه مهران
خیابان شیروخورشید چهارراه استخر تلفن ۹۵۴۰۰۷

گاز

ایران‌گاز
پخش گاز
۸۲۷۱۳۱
تعمیرات
۸۲۳۰۵۱ـ۵۳
قبول سفارش همه روزه
از ۷ صبح الی ۱۱ شب
نمایشگاه مرکزی خیابان شاهرضا شماره ۲۳۰

BUTANE
بوتان
شرکت بوتان
از ۷ صبح تا ۹ شب
پخش گاز
۹۵۳۰۵۱

ادساگاز
۸۲۴۰۲۱

پرس کاز
کازوسرویس
غرب خیابان پهلوی
۹۶۳۰۲۱ الی ۹۶۳۰۲۵
از ۷ صبح تا ۸ شب
شرق خیابان پهلوی
۸۲۲۰۲۵ الی ۸۲۲۰۲۱
۸۳۰۰۳۵ الی ۸۴۰۰۳۱
از ۸ صبح تا ۱۰ شب
تلفن مخصوص تعمیرات ۸۲۶۲۴۰

برنامه سینماها

★ فرودگاه ـ رنگی ـ برت‌لنکستر ـ دین‌مارتین
شهرفرنگ (۶۲۷۶۲۸) ۱۱ـ ۲ر۳۰ ـ ۵ ـ ۷ر۳۰ ـ ۱۰

★ جاسوسه ـ رنگی ـ راك‌هودسن‌ـجولی‌اندروز
اتلانتیك (۶۲۷۱۷۱) ۱۱ ـ ۲ر۳۰ ـ ۵ ـ ۷ر۳۰ ـ ۱۰

★ دو تلاطم زندگی ـ رنگی ـ ریچارد چمبرلن
رادیوسیتی (۴۳۳۲۰) ۱۱ر۱۵ـ ۳ر۳۰ـ ۵ر۸۰ـ ۷ر۳۰ـ ۹ر۴۵

★ قصه عشق ـ رنگی ـ رایان‌اونیل ـ الی‌مك‌گروا
دیاموند (۸۲۸۴۰۰) ۱۱ر۱۵ـ ۳ر۲۰ـ ۵ر۳۰ ـ ۷ر۳۰ـ ۹ر۴۵

★ نخستین شکوفه عشق ـ رنگی ـ جیانی‌موراندی
شهرقصه (۶۲۷۲۹۰) ۱۱ـ۲ـ۴ـ۶ـ۸ـ۱۰

★ زندگی برای عشق ـ رنگی ـ دایان کانن
امپایر (۶۲۳۹۴۲) ۱۱ر۱۵ ـ ۳ر۳۰ ـ ۵ر۳۰ ـ ۷ر۳۰ ـ ۹ر۴۵

★ فضانورد اجباری ـ رنگی ـ دون‌مانس
سینه‌موند (۴۳۲۲۲) ۱۱ـ۳ـ۵ـ۷ـ۹

★ دوساتیریکون ـ رنگی ـ چیچو و فرانکو
سانترال (۴۸۶۸۶) ۱۱ ـ ۱ـ ۳ ـ ۵ ـ ۷ ـ ۹ر۱۵

★ متروپل (۳۱۹۴۱۰) ۳۰ر۱۰ ـ ۱۲ر۳۰ ـ ۲ر۳۰ ـ ۴ر۳۰ ـ ۶ر۳۰ ـ ۸ر۴۵

★ رویال (۹۲۹۷۸۵) ۱۰ ـ ۱۲ ـ ۲ ـ ۴ ـ ۶ ـ ۸ ـ ۹ر۱۵ ـ ۱۰

★ گلدن سینی (۶۶۳۲۶۹) ۳۰ر۱۱ ـ ۳ر۳۰ ـ ۵ر۳۰ ـ ۷ر۳۰ ـ ۹ر۴۵

★ تابستان باتو ـ رنگی ـ مایکل داکلاس
پولیدور (۴۲۶۳۱) ۱۱ر۱۵ـ ۳ر۲۰ ـ ۵ر۳۰ـ ۷ر۳۰ـ ۹ر۴۵

★ دردسر خوشگلا ـ رنگی ـ اورسولااندرس
ب.ب (۸۲۹۶۴۱) ۳۰ر۱۰ـ ۲ـ ۴ـ ۶ـ ۸ـ ۱۰

★ ساموراى ـ رنگى ـ آلن‌دلون
تخت‌جمشید (۴۳۵۵۰) ۳ ـ ۵ ـ ۷ ـ ۹

★ چه کسی شوخی میکند ـ رنگی ـ سیدسزار
مون‌روژ (۷۵۲۹۲۹) ۱۱ ـ ۳ ـ ۵ر۱۵ ـ ۷ر۳۰ ـ ۹ر۴۵

★ دیانا (۴۷۳۶۵) ۱۱ ـ ۳ ـ ۵ر۱۵ ـ ۷ر۳۰ ـ ۹ر۴۵

★ کریسال (۳۱۷۶۷۵) ۳۰ر۱۰ ـ ۲ ـ ۴ر۱۵ ـ ۶ر۳۰ ـ ۸ر۴۵

★ مهتاب (۴۷۷۷۷) ۳۰ر۱۰ ـ ۲ر۳۰ ـ ۴ر۴۵ ـ ۷ ـ ۹ر۱۵

★ اسکار (۹۵۰۸۹۸) ۱۰ ـ ۲ ـ ۴ر۱۵ ـ ۶ر۳۰ ـ ۸ر۴۵

★ رشید ـ بهروز وثوق ـ زری خوشکام
کاپری (۴۸۶۰۱) ۱۱ـ۱ـ۳ـ۵ـ۷ـ۹ر۱۵

نیاگارا (۶۶۵۳۰۷) ۱۱ـ۱ـ۳ـ۵ـ۷ـ۹ر۱۵

فردوسی (۳۱۰۷۸۴) ۱۰ـ۱۲ـ۲ـ۴ـ۶ـ۸ر۱۵

اروپا (۳۰۳۱۷۹) ۳۰ر۱۰ـ۲ر۳۰ـ۴ر۳۰ـ۶ر۴۵ـ۹

سیلوانا (۳۹۳۷۷۷) ۱۵ر۱۰ـ۲ر۱۵ـ۴ر۱۵ـ۶ر۳۰ـ۸

میامی (۷۵۴۳۲۹) ۱۱ـ۱ـ۳ـ۵ـ۷ـ۹

الوند (۳۶۵۰۳۸) ۱۰ـ۱۲ـ۲ـ۴ـ۶ـ۸

ری (۲۲۰۷۸) ۱۰ر۱۵ ـ ۱۱ر۱۵ ـ ۱ر۱۵ ـ ۳ر۱۵ ـ ۵ر۱۵ ـ ۷ر۱۵ ـ ۹

ارانوس (۲۷۹۷۱) ۳۰ر۱۰ـ۲ر۴۵ـ۴ر۴۵ـ۶ر۴۵ـ۸

کیهان (۹۵۷۳۶۰) ۱۵ر۱۰ـ۲ر۱۵ـ۴ر۱۵ـ۶ر۱۵ـ۸

مارلیک (۹۶۳۶۱۶) ۱۵ر۱۱ـ۳ر۱۵ـ۵ر۱۵ـ۷ر۱۵ـ۹

سیلورسیتی (۶۱۱۲۰۵) ۳۰ر۱۰ـ۲ر۳۰ـ۴ر۳۰ـ۶ر۳۰ـ۸

★ نقره داغ ـ ناصر ملك‌مطیعی ـ امین امینی
رکس (۳۱۵۲۹۳) ۳۰ر۱۰ ـ ۲ر۳۰ ـ ۴ر۳۰ ـ ۶ر۳۰ ـ ۸ر۳۰

آسیا (۴۲۹۰۹) ۱۱ ـ ۱ ـ ۳ ـ ۵ ـ ۷ر۱۵ ـ ۹ر۳۰

شهوند (۳۵۴۰۴۰) ۳۰ر۱۰ ـ ۲ر۳۰ ـ ۴ر۳۰ ـ ۶ر۳۰ ـ ۸ر۳۰

لیدو (۹۵۱۲۸۲) ۱۰ ـ ۱۲ ـ ۲ـ۴ـ ۶ ـ ۸

رنگین کمان (۷۵۶۷۶۰) ۱۰ ـ ۱۲ ـ ۲ ـ ۴ ـ ۶ ـ ۸

همای (۳۱۱۶۶۹) ۳۰ر۱۰ ـ ۲ر۳۰ ـ ۴ر۳۰ ـ ۶ر۳۰ ـ ۸ر۳۰

ژاله (۳۰۴۱۲۰) ۳۰ر۱۰ ـ ۲ر۳۰ ـ ۴ر۳۰ ـ ۶ر۳۰ ـ ۸ر۳۰

پاسارگاد (۷۹۲۷۸۲) ۹ ـ ۱۱ ـ ۱ ـ ۳ ـ ۵ ـ ۷ ـ ۹

نوسکا (۵۸۵۴۴) ۳۰ر۱۰ ـ ۲ر۳۰ ـ ۴ر۳۰ ـ ۶ر۳۰ ـ ۸ر۳۰

چرخ و فلك (۹۵۰۵۵۸) ۱۰ ـ ۱۲ ـ ۲ـ ۴ ـ ۶ ـ ۸

المپیا (۹۵۶۷۹۶) ۱۱ ـ ۱ـ ۳ـ ۵ ـ ۷ ـ ۹

غروره (۷۵۷۶۶۹) ۹ ـ ۱۱ ـ ۱ ـ ۳ـ ۵ـ۷ ـ ۹

ماندانا (۷۹۹۸۲) ۳۰ر۱۰ ـ ۲ر۳۰ ـ ۴ر۳۰ ـ ۶ر۳۰ ـ ۸ر۳۰

شرق (۵۴۰۲۴) ۳۰ر۱۰ـ ۲ر۳۰ ـ ۴ر۳۰ـ ۶ر۳۰ـ ۸ر۳۰

★ ۳ انتقامجو ـ رنگی ـ فرناندوسانچو
ایفل (۳۱۱۴۷۷) ۱۰ـ۱۲ـ۳ـ۵ـ۷ـ۹

★ بن‌هور ـ رنگی چارلتون‌هستون ـ استیفن‌بوید
ادئون (۳۱۸۱۱۸) ۱۰ر۴۵ـ۱ر۳۰ـ۵ر۱۵ـ۹ر۱۵

★ قتل دیشب اتفاق افتاد ـ رنگی ـ رافدالوه
یولی (۷۰۷۷۷۷) ۱۱ـ۲۰ـ۲ـ۵ر۳۰ـ۷ر۳۰ـ۹ر۳۰

★ مقتول فراری ـ رنگی ـ لوئی‌دوفوس
پارامونت (۴۸۳۲۱) ۱۵ر۱۱ـ ۳۰ـ۳ر۳۰ـ ۵ر۳۰ـ ۷ر۳۰ـ ۹ر۳۰

★ کندی ـ رنگی ـ مارلون براندو ـ ریچارد برتون
سینما رنگ (۶۲۹۰۱۶) ۱۱ـ۱۵ر۱ـ۳۰ر۵ـ۴۵ر۷ـ۱۰

★ سامسون ـ فویترین مرد روی زمین ـ رنگی
سهیلا (۳۱۶۴۲۴) ۳۰ر۱۰ـ۲۰ر۳۰ـ۴۰ر۳۰ـ۶ر۳۰ـ۸ر۳۰

دروازه‌طلائی (۳۵۲۱۶۰) ۹ـ۱۱ـ۱ـ۳ـ۵ـ۷ـ۹

★ عزیزفرقی ـ منوچهر صادقپور ـ فریده‌نصیری
اوبیورسال (۶۶۹۹۵۳) ۱۱ ـ ۳ ـ ۵ ـ ۷ر۱۵ ـ ۹ر۳۰

پاسیفیک (۷۵۳۳۱۱) ۳۰ر۱۱ ـ ۱ر۳۰ ـ ۳ر۳۰ ـ ۵ر۳۰ ـ ۷ر۳۰ ـ ۹

ایران (۳۱۶۳۵۴) ۳۰ر۱۰ ـ ۲ر۳۰ ـ ۴ر۳۰ ـ ۶ر۳۰ ـ ۸ر۳۰

سابنا (۳۵۲۴۴۲) ۱۰ ـ ۱۲ ـ ۲ ـ ۴ ـ ۶ ـ ۸

نیسفون (۹۵۸۸۸۲) ۹ ـ ۱۱ ـ ۱ ـ ۳

حاشیه پرداز

من از طرف مقامات شهری جواب میدهم

هادی خرسندی

در مطلب مربوط به شهر تهران که در صفحه اجتماعی روزنامه چاپ میشود آقای حسن شهباز نویسنده موشکاف ، پرسش هائی را درباره تهران مطرح کرده‌اند و نوشته‌اند نمی‌توان پاسخ قانع کننده‌ای برای این پرسش‌ها ، یافت .

علیرغم تصور نویسنده محترم ، بنده ، روی علاقه خاصی که بمقامات محترم شهری دارم ، و میدانم گرفتاری های آنان ، اجازه پاسخگوئی به سئوالات مطروحه را نمیدهد ، شخصا پاسخ های دندان شکنی باین سئوال‌ها میدهم ، تا سئوال کنندگان محترم ، گوشی دستشان باشد. این شما و اینهم سئوال و جواب ؟

۱ـ درتهران، توالت های عمومی نیست. چرا؟

اولابی‌انصافی‌است. خوشبختانه‌درگذشته، شهرداری تهران علاقه زیادی به ساختن توالت های عمومی مردانه وزنانه داشت که اکثر این توالت های عمومی تعطیل شد عمومی تعطیل شد و خیلی بد شد .

لازم بتذکر است دو دستگاه توالت‌زنانه‌ومردانه هم در خیابان شاپور (ضلع غربی پارک شهر) وجود دارد که تابلوی نئون پلاستیک آن ، درحالیکه آرم شهرداری نیز روی آن دیده میشود . بسیار جالب و چشمگیر و در عین حال ، زائد است . زیرا اینگونه جاها ، احتیاج به تابلو ندارد و آثار وجودی‌آنها، تا شعاع یک‌کیلومتری‌رهگذران را از ناحیه بینی مطلع می‌کند .

ثانیا ، در شهر مترقی و پیشرفته‌ای مثل تهران ، دیگر وجود توالت عمومی واقعا زائد بنظر میرسد و عجیب است که افراد بشر ، بخصوص ما اهالی محترم تهران ، با اینهمه پیشرفت تمدن و تکنولوژی ، هنوز در گیرودار اینگونه مسائل هستیم .

۲ ـ بنای فرودگاه مهرآباد ، در حجاب کثافت و کهنگی فرو رفته ، چرا ؟

برای اینکه تا بحال هیچکس باین نکته اشاره نکرده بود . هرمسافر گردن کلفتی که از خارج میرسید ، هنوز از پلکان هواپیماپائین‌نیامده، درگفتگوی‌خود باخبرنگاران، از لذیذ بودن چلوکباب ایرانی و چاق بودن زن‌های ایرانی و خونگرمی هنرپیشه های ایرانی سخن گفته . درحالیکه هرآینه یکی از این حضرات ، جلو چشم خبرنگاران مطبوعات و رادیو و تلویزیون ، یک انگشت روی مناطق سوق‌الجیشی ساختمان‌فرودگاه می‌کشید وبحاضران نشان میداد ، مسئولین مربوط شب هنگام ، ضمن تماشای فیلم مربوطه از تلویزیون ، متوجه نقص کار خود می‌شدند و برفع آن می‌پرداختند . پس این یکی ، تقصیر خارجی های شکمو و نفس پرست است ، نه مسئولین ما .

۳ ـ اداره گذرنامه و اتباع خارجی در نامناسب ترین نقطه شهر تهران قرار گرفته است ، چرا ؟

قربانتان گردم . حالا که اتباع محترم خارجی سر و کارشان با نامناسب ترین نقاط شهر است کنگرمیخورند و لنگر می‌اندازند ، وای باینکه اداره گذرنامه و اتباع خارجی ، به نقاط خوش آب و هوا هم منتقل شود .

٤ ـ کار نامگذاری خیابان‌هاو کوچه‌های تهران ناتمام مانده ، چرا ؟

برای اینکه اهالی محترم موقع شکایت از وضع آب و برق و آسفالت و تلفن و گرانی آدرس و نشانی دقیق کوچه و خیابان خود را ندانند و مسئولین‌مربوطه درجواب آنها بگویند « آدرستان را بدهید ، فورا اقدام می‌کنیم».

٥ ـ رانندگان تاکسی ها ـ موظف بپوشیدن لباس متحدالشکل بودند و این رسم پسندیده منسوخ شد ، چرا ؟

برای اینکه منظور ، فروش لباس‌ها و کلاه‌ها بود .

٦ ـ تهران دارای زشت‌ترین نوع‌پلاک اتومبیل در دنیاست ، چرا ؟

ـ برای اینکه باوضع ترافیکمان جور دربیاید .

وقتی که ناز مرده‌شوی ، می‌چربد!

یزد ـ مدتهابود که شهر کوچک «تفت» فقط یک مرده شوی زن داشت و تفتی‌ها مجبور بودندوقتی مردی از اهالی آنجا میمیرد ، به یزد بیایند و تنها مرده شوی مرد یزد را با تحمل هزارجور ناز و ادا ودادن‌انواع واقسام «رشوه‌ها» باخود به تفت ببرند !

اما از آنجاکه گویا تقدیرمیخواهد «تفت»،اصلامرده‌شوی نداشته‌باشد، چندی پیش‌زد ـ بقول معروف‌خیاط در کوزه‌افتاد،یعنی تنها مرده‌شوی زن تفت هم مرد !

حالا تفت مانده است و یکمرده شوی‌مرد ویك‌مرده‌شوی زن در یزد ! و این دو مردمشوی هم که میبینند نفتی‌های‌بینوا . به وجود ذیجودشان احتیاج‌دارند ،هر روز ناز خودرابیشتر میکنند وقیمتشان را بالاتر میبرند !

البته اهالی گردنشان از مو هم نازکتر است و با اینهمه ناز و ادا، باز با جان و دل بسراغ این دو می‌آیند ، اما جالب اینست که بسیار اتفاق‌می‌افتدتفتی‌ها با تحمل هزارمن ناز و دادن ده جوررشوه، موفق میشوندیکی‌از این‌مرده‌شویها را از خانه‌شان بیرون بکشند و همراه خود ببرند . ولی ناگهان عده‌ای از یزدیها سر راهشان را میگیرند که :

ـ ما هم مرده داریم و مرده‌شوی اول باید مردمارا بشوید ، چون از قدیم گفته‌اند چراغی که‌به منزل رواست به مسجد حرام است ... و خدا میداند که تابحال برسر همین موضوع ،چندبار صحنه‌های صد درصد وسترنی بزن بزن در یزد رخ داده است !

آخر شما را بخدا ، مرده‌شوی هم مسئله‌ای است که بخاطرکمبود آن مرد باید دچار ناراحتی و دردسرشوند ؟باباجان ، دوسه‌تااز این مردمشوی های حرفه‌ای را بفرستید اینطرفها و خیال همه را راحت کنید دیگر ...

حالا اهالی یزدو تفت میگویندکه باید بیت معروف :

«من به مردن راضی وپیشم نمی‌آید اجل .
بخت بدبین کز اجل هم ناز می‌باید کشید » .

را تبدیل کنند باین بیت :

من به مردن راضی‌ام،اما ، دلا ، کو مردمشوی ؟
ای خدا از مرده‌شو هم ناز می‌باید کشید !!

گوناگون

«خر» بازارشیرینی داشت!

بانکوك ـ تایلند در سال گذشته مسیحی ٦٥٨٦ راس حیوان وحشی ، به ارزش ٤٠ هزار لیره استرلینك را، به خارج صادر کرد . جالب اینکه ٦٠٠٠ راس «خر» و ١٠٥ راس فیل هم از جمله حیوانات صادراتی تایلند در سال گذشته بوده است !

گدائی که‌مردم‌راگول‌میزد!

پاریس ـ پلیس یك زن گدارابجرم گول‌زدن مردم ، به ٨ روز زندان محکوم کرد .

جرم این بود که وی مدت هاعروسك بزرگی را بجای نوزاد بغل می گرفت و ازمردم تکدی میکرد . درداخل عروسك مقداری ابزار وآلات مکانیکی گذارده شده بود !

بهترین فیلم ها ...

توکیو ـ مقامات ژاپنی ترتیبی داده‌اند که از سال آینده ده فیلم به انتخاب «سینمارو» ها و منتقدین ، برنده جوائز نقدی شوند جوایزی که باین طریق‌به‌ده‌فیلم برگزیده سال داده خواهد شد ، متشکل از حدود ٥ر١ میلیون لیره استرلینك است. تقدیم‌جایزه‌نقدی بمنظور ترغیب فیلمسازان‌به خلق‌آثار خوب هنری صورت خواهد گرفت .

حادثه در هرم !

قاهره ـ هنگامی که گروهی از دانش آموزان مصری درداخل یکی از اهرام معروف ، مشغول بازدید بودند ناگهان برق داخل هرم خاموش شد و آنها وحشت‌زده در تاریکی برای خروج بطرفدر باریك و کوتاه هرم هجوم بردند . درنتیجه این یورش سه نفر از دانش آموزان زیر پای دیگران افتادند و پایمال شدند .

ازاین‌سو ، آن‌سو

حیله برای چاق‌کردن کبك‌ها !

خوی: سرمای‌بیسابقه امسال شهرستان خوی و ریزش دائمی برف درارتفاعات این شهر سبب شد که دراین فصل از شکارگاههای کبك این ناحیه بهره‌برداری کامل نشود .

بهمین علت برخلاف ایام دیگر ، صیادان ، مدتی است موفق به شکار کبك نشده‌اند و قیمت هرکبك که قبلا بین ٢٥ تا ٣٥ ریال بود چند برابر افزایش یافته است .

یکی از خریداران کبك درخوی کشف تازه‌ای کرده است که افشا کننده حیله های زمستانی کبك‌فروشان‌است. او هنگامی که کبك های خریداری شده‌اش را برای‌پختن به همسر خود داد کدبانوی خانه از داخل شکم آنهایك کیلوو سیصدگرم قلوه‌سنك بیرون آورد .

این حقه ، برای آن زده شده که کبك ها ، درنظر مشتری ، چاق و پروار باشند !

هتلدار ، باید آهن ربا باشد !

تبریز ـ دیروز از طرف سازمان جلب‌سیاحان و با شرکت دوتن از کارشناسان این سازمان ، یك کلاسده روزه آموزش هتلداری درتبریز گشایش یافت .

دراین کلاس کارکنان هتلها باآخرین اصول فن هتلداری درسطح بین‌المللی آشنا خواهند شد . یکی از کارشناسان اعزامی به تبریز گفت :

ـ هتلدار های تبریز باید برخورد خود رابامسافران تغییر دهند و دربرابر مسافران حالت آهن‌ربا داشته باشند !

رباط‌های شاه‌عباسی خراسان ، مرمت‌میشود!

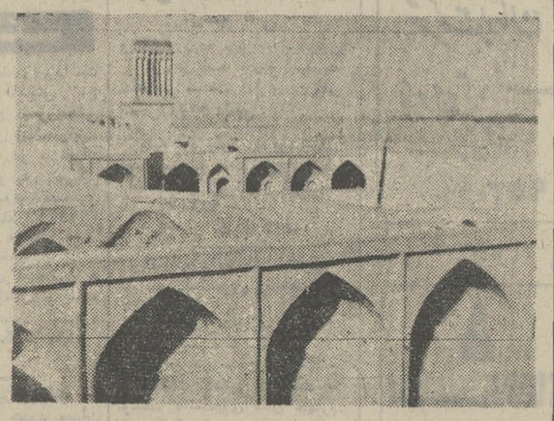

مشهد ـ تعداد ٥٠ باب رباط ، از رباط های معروف شاه عباسی ، از طرف اداره حفاظت آثار باستانی وابسته به اداره کل فرهنگ و هنر خراسان ، مرمت و آماده‌بهره‌برداری مجدد میشود .

این رباط‌ها که‌ازدوره سلطنت شاه عباس صفوی‌باقی‌مانده‌اند، و تعدادشان در شهرهای‌مختلف خراسان زیاد است ، در اثر عوامل طبیعی ، مثل باد و برف و باران ، درحال حاضر رو به انهدام میروند .

کار تعمیر رباط های شاه عباسی ، بزودی شروع خواهد شد .

آقامعلم، نبایدزن بگیرد!

مشهد ـ آقا مهدی ، بعد از پایان دوره سپاهی دانش و پس از مدتها بیکار گشتن و خیابان های مشهد را متر کردن ، بالاخره در اداره آموزش و پرورش خراسان استخدام شد و به عنوان «آقا معلم» سرکلاس رفت ...

اما درست از روزی که اولین‌حقوقش‌راگرفت،مادرش رفت نوجلدش که :

ـ آقا میتی ، ننه جون ، جووسی که پول به دستش‌بیاد اکه‌عزب بمونه هزار کار بدبد میکنه . بیا و یکی از دختر های محله‌رو انتخاب کن ،تا برات برم خواستکاری ...

آقا مهدی هم که از مدتها قبل ، حواسش پیش یکی از دختر های محله بنام شوکت بود از خدا خواسته ، مادره رابه‌خانه‌شوکت‌خانم فرستاد.

مادر آقا مهدی با مادر شوکت‌خانم حرفهایش را زد و فرار شد مادر شوکت‌خانم، با شوهرش هم صحبت کند و فردای آنروز جواب قطعی را بدهد ...

البته ناگفته پیداست که مادر شوکت خانم از مادر آقا مهدی شغل «شادوماد» را هم پرسید و جواب شنید که :

ـآق میتی مون ، معلمه .. شب که پدر شوکت خانم بخانه آمد ، گوشتی را که توی روزنامه پیچیده شده‌بود بدست‌همسرش دادوهمسرش هم بلافاصله موضوع خواستگاری‌را مطرح کرد ..

پدر شوکت خانم ، هنوز داشت فکر میکرد تا جوابی بدهد که ناگهان خودشوکت خانم روزنامه‌ای را که درآن گوشت‌گذاشته شده بودبطرف پدرش گرفت و گفت :

ـ پدر جون ، اول این جدول‌رو نیگاکن ، بعد جواب بده ...

پدره ، چند لحظه‌ای به جدولی‌که در آن تکه روزنامه چاپ شده بود نگاه کرد و ناگهان فریاد زد :

ـ پهه ! من دخترم رو بدم به یه معلم ؟! ممکن نیست. فردا مادر این پسرک رو با اردنگی‌از اینجا بیرون کنین!

قضیه خیلی ساده است: در آن تکه روزنامه ،آخرین جدول‌حقوق‌معلمین چاپ شده بود !

نتیجه‌اخلاقی :معلم ، نباید زن بگیرد ... !

یك اولین دیگر از جنرال

کارخانجات صنعتی جنرال که با تولید

- اولین آبگرمکن
- اولین رادیاتور شوفاژ
- اولین دستگاه حرارت مرکزی
- اولین اجاق گاز
- اولین کولرگازی
- و اولین ماشین لباسشوئی در ایران

پیشرو صنایع ملی بوده است اینك بیك اولین دیگر دست یافت و باصرف میلیونها ریال هزینه و بهره‌گیری از عالیترین تکنیك جهانی برای اولین بار درایران

فن کویل جنرال راتولید وبازار عرضه‌نموده‌است

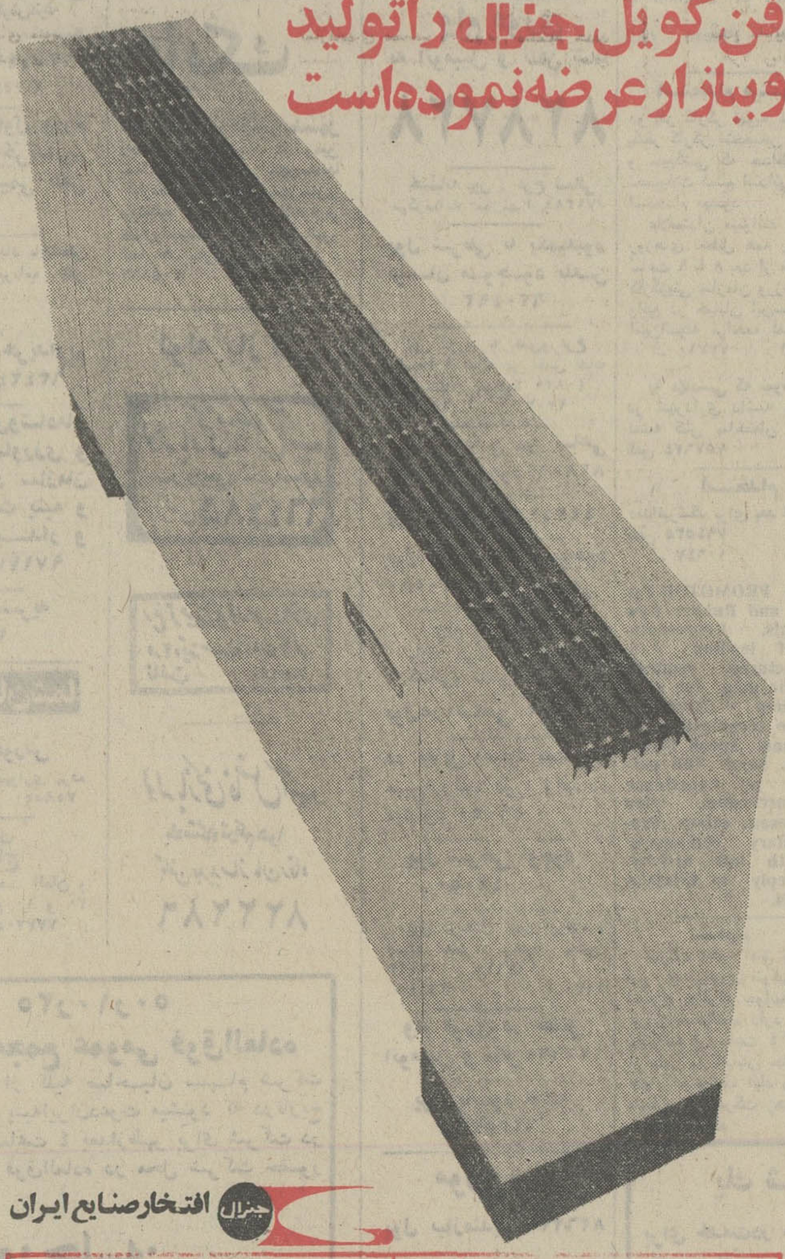

جنرال افتخارصنایع ایران

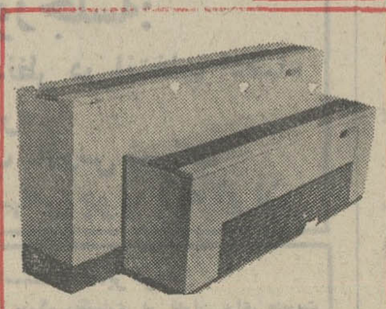

فن کویل جنرال

دردو مدل اصلی ـ هر مدل در ۴ اندازه

بفرمهای مختلف متناسب با موقعیت محل نصب

برای کسب اطلاع و دریافت مشخصات کامل به:

شرکت سهامی صنعتی جنرال تخت جمشید ـ خیابان کیوان ـ شماره ٦٧ ساختمان

جنرال تلفن : ٤٩٨٣٦ ـ ٤٩٨٣٧ و ٤٥٤٠٨ ـ ٩٩ ـ ٩٦١٠٩٥ مراجعه فرمائید

50G28

ازامشب درسینما

ب.ب

اورسولااندرس
ویرنالیزی
ماریزاصل
کلودین اوژه درفیلم رنگی

دردسر خوشگل

باشرکت
ماریوآدورف . ژان پیرکامل

بیش از کمپانی پارامونت

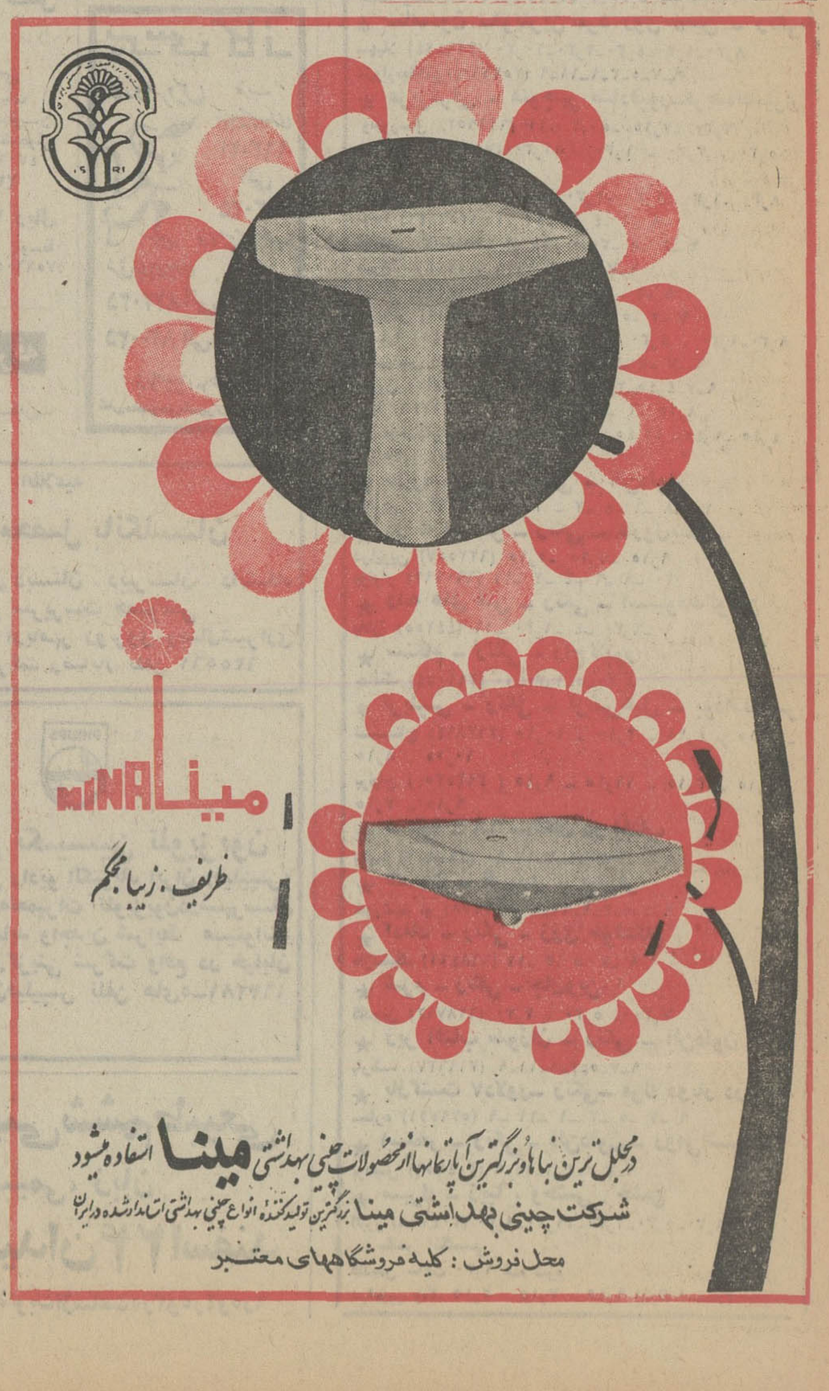

مینا

ظریف ، زیبا ، مجلل

در مجلل ترین بناها و بزرگترین آپارتمانها از محصولات چینی بهداشتی مینا استفاده میشود

شرکت چینی بهداشتی مینا بزرگترین تولیدکننده انواع چینی بهداشتی استاندارشده در ایران

محل فروش : کلیه فروشگاههای معتبر

مکنامارا

برای دومین بار بریاست بانک جهانی انتخاب شد

واشنگتن ـ روبرت مکنامارا برای دومین باربمدت پنج‌سال به‌ریاست بانک جهانی ، انتخاب شد .

پنج سال دوم ریاست ، مکنامارا از اول آوریل ۱۹۷۳ آغاز میشود. باین ترتیب او تا ۱۹۷۸ در این مقام باقی خواهد ماند.

علت انتخاب مجدد مکنامارا پیشرفتها و توسعه‌ای بود که در مدت ریاست او در بانک جهانی نصیب این سازمان شده است . مکنامارا که‌درزمان ریاست‌جمهوری کندی فقید، وجانسون‌پست وزارت دفاع آمریکا را عهده‌دار بودبرای اولین بار در ۱۹۶۸ بریاست بانک جهانی انتخاب شد.

یکی از مشکلات مکنامارا در اداره بانک جهانی افزایش بودجه وام این بانک است تابتواند ، از این راه به کشورهائی که تقاضای وام میکنند جواب مثبت دهد .

مکنامارا در آغاز ریاست خود بربانک جهانی ، هنگام توضیح‌در باره برنامه خویش گفت تصمیم دارد که ارقام بودجه وام راتا بحدی افزایش‌دهدتا بانک جهانی بتواند ماهیانه حدود ۲۰٫۰۰۰ میلیون تومان به متقاضیان وام بدهد . مکنامارا هنوز برای رسیدن به این هدف میکوشد .

توافق پولی امریکا با جهان

دوران کنونی را میتوان پایان دوران تفوق‌شوروی و آمریکا و همچنین پایان سیستم دو قطبی دانست و مانند هر دوران که پایان سیستمی را در بردارد مقداری اختلافات و گفتگوهائی پیش می اورد که مفسرین از توجیه آنها عاجز میمانند . از طرفی پایان تفوق امریکا در آثر بحران پولی و خاتمه جنگ سرد در اسیا دراثر مسافرت فریب‌الوقوع نیکسون به چین و در اروپا در اثر انعقاد قرارداد بین آلمان و لهستان جلب نظر میکند .

ولی آنچه از همه بیشتر اهمیت دارد موضوع‌پول است . افکار عمومی بر ان است که عدم ثبات‌پولی و غیر قابل تبدیل بودن دلار سبب پیدایش نوعی بی‌نظمی و اختلال میگردد نیکسون در ماه اوت گذشته تصمیمی در باره عدم تبدیل دلار و وضع عوارض‌ده‌درصد بروواردات آمریکا گرفت . اگر چه در ظرف ده سال اخیر دستمزد یك ساعت کار در آمریکا بیشتر از اروپا ترقی نکرده ولی میتوان به جرئت ادعا کرد که نرخ تبدیل پولها که در سال ۱۳۴۸ معین شده دراثرپیشرفت اقتصادی اروپا و ژاپن دیگر واقع بینانه نیست .

نیکسون و مخصوصا وزیر دارائی‌اش در عوض اینکه این حقیقت را قبول کنند تصمیمات پولی خود را بصورت تحکم و خرده گیری برسایر کشور ها عرضه کردندو درخواست کردند که همه کشور های غربی در مخارج دفاع جهان آزاد شرکت جویند و از ایجاد موانع غیر مشروع در برابر صادرات آمریکا خودداری نمایند. خوشبختانه پس از چند ماه نیکسون و همکارانش متوجه شدند که تحکم راهبر مقصود نیست و هیچ کس در وضع کنونی نمی تواند شرایط خود را تحمیل کند. بنابر این بهتر است براساس قابل قبولی توافق شود که همه راضی باشند . باین ترتیب آمریکا قبول کرده است که از ارزش دلار در برابر طلا به میزان پنج‌درصد بکاهد.

این تنزل پول آمریکا را کشور های صنعتی قبول‌دارند، یعنی تصمیماتی نخواهند گرفت که اثر آن خنثی شود .

حالا وقت آن است که در باره نرخ برابرارزها یك تصمیم همگانی گرفته شود بدون انکه وزیردارائی آمریکا در باره سایر مسائل پافشاری نماید . تنها چیزی که کشور های دیگر غربی قبول دارند مخارج نظامی آمریکا در اروپاست که قسمتی از آنرامستقیم یا غیر مستقیم دولت‌آلمان می پردازد . در باره مخارج نظامی آمریکا در جنوب شرقی آسیا باید یادآورشد که این مخارج در اثر تصمیماتی بوجود آمد که روسای جمهوری آمریکا راسا بدون مشورت با کشور های دیگر اتخاذ کرده‌اند .

جنبه بازرگانی نرخ ارزها مخصوصا در موردقرار دادهائی که بین دو کشور یا در نظر گرفتن امتیازات مخصوصی بسته شده است بسیار بغرنج است‌وکشورهای اروپائی از طرفی و ایالات متحده از طرف دیگر بنوبه خود ایراداتی دارند که یقینا مورد بحث قرار خواهندداد و این مباحثات ماهها طول خواهد کشید .

مطلب اینست که عدم موازنه پرداختهای آمریکا سبب شده است که ۳۰ الی ۴۰ میلیارد دلاردر بانکهای مرکزی سایر کشور ها یا در دست افراد باقی مانده‌و توافق در باره نرخ برابری ارزها باین عدم موازنه پایان نخواهد داد .

حال باید دید دومین مرحله اقدامات آقای‌نیکسون رئیس جمهور آمریکا کی شروع خواهد شد . آیا رئیس جمهور آمریکا حاضر خواهد شد قبل از شروع‌دوران انتخاباتی ۱۹۷۲ موافقت نامه‌ای در این باره امضاء کند و باین ترتیب سلاح جدیدی بدست رقبای انتخاباتی‌خود بدهد ؟

ازسرویس فیچر خبرگزاری‌فرانسه

بازار

صادرات پنبه تاتامین احتیاجات کارخانه‌های نساجی داخلی متوقف شد.

امروز در بازار گفته شد ظرف چند روز گذشته براساس توصیه سندیکای صنایع نساجی ایران، تجار عمده صادر کننده پنبه ، فعالیت‌های‌صادراتی‌خود رامتوقف ساختند . تاکارخانه‌های نساجی داخلی پنبه مورد نیاز خود را از محصولات سال جاری تامین سازند.

از آغاز فصل فروش پنبه‌تاکنون حدود ۶۵ هزار تن از محصول امسال پنبه کشور بخارج صادر شده است . محصول امسال‌پنبه حدود ۱۴۰ هزار تن برآورد میشود و تا ۱۵ دیماه جاری ۱۲۹ هزار تن پنبه محصول امسال تصفیه شده است‌و پیش‌بینی‌میشود که بقیه محصول نیز ظرف‌هفته‌های آینده تصفیه شود.

کمبود محصول سال جاری و افزایش مصرف پنبه و همچنین ترقی قیمت بعضی از اقلام مواد اولیه نساجی از جمله الیاف مصنوعی سبب ازدیاد مصرف‌پنبه در کارخانه‌های نساجی شده و بهمین جهت معاملات بازار پنبه‌را پررونق نموده است.

از سوی دیگر قیمت‌های مطلوبی که در بازارهای جهانی پنبه برای این محصول پیشنهاد میشود به معاملات صادراتی پنبه گرمی خاصی بخشیده است.

ولی همانطور که اشاره شد ، چون نیاز و احتیاجات کارخانه

صادرات پنبه متوقف شد

های نساجی داخلی در وهله اول مورد توجه میباشد از این رو بنابرتوصیه سندیکای کارخانه های نساجی کشور تجار صادر کننده پنبه فعلا معاملات صادراتی خود را متوقف ساختند و تعهد تازه‌ای برای‌صادرات این‌محصول قبول نمی‌کنند.

امسال چین کمونیست هم برای خرید پنبه ایران بازار مصرفی مطلوبی که دارد از تجار صادر کننده مقدار زیادی پنبه کمبحدود ۵۰۰میلیون‌ریال میرسداز محصول پنبه سال جاری پنبه راخریداری کرده است.

در حال حاضر تجار صادرکننده تعهدات فروش خود را در مقابل کشورهای اروپای شرقی انجام دادند واز طرف این کشورفعالیتی برای‌خریددربازار بچشم‌نمیخورد. قیمت پنبه در بورس «لیورپول» هر کیلو ۸۸ سنت است.

قیمت پنبه امروز در بازار برای مصارف داخلی بدین قرار بود ، پنبه درجه یک کیلوئی ۵۹ ریال، درجه دو کیلوئی ۵۷ تا۵۸ ریال، درجه سه‌کیلوئی ۵۶ ریال ، ارقام وسط کیلوئی ۵۴ ریال .

بررسی امکانات همکاری ایران و چکسلواکی در رشته معادن

سناتور دکترطاهر ضیائی رئیس اتاق بازرگانی و صنایع و معادن ایران که از روز پنجشنبه هفته گذشته بدعوت‌رئیس اتاق بازرگانی و صنایع و معادن چکسلواکی در پراک بسر میبرد از دیروز مذاکرات تازه‌ای را، در زمینه بررسی‌امکانات همکاری دو کشور در رشته معادن با مقامات مسئول‌چکسلواکی آغاز کرده است.

این مذاکرات امروز نیز ادامه خواهد داشت و طرفین در مورد استخراج و بهره‌برداری معادن ایران با همکاری مقامات معدنی چکسلواکی مطالعات و بررسی‌های خود را دنبال خواهند کرد.

سناتور ضیائی روزهای پنجشنبه و جمعه گذشته نیز ضمن ملاقات‌هائی که با اعضای هیئت رئیسه اتاق بازرگانی چکسلواکی و مقامات بازرگانی خارجی آن کشور داشت، پیرامون توسعه بازرگانی دو کشور مذاکراتی انجام داد .قرار است سناتور ضیائی فردا پراک را به قصد وین ترک کند.

پیشنهاد برای بهبودوضع خشکبار آذربایجان‌شرقی

رقم درشت اقتصادی استان‌سوم را خشکبار تشکیل میدهد : سابقا محصول آذربایجان بعلت سهولت صدور و گسترش‌بازار دردست‌تولیدکنندگان نمی‌ماند، ولی اکنون عواملی‌چون زودرس بودن محصول ترکیه و یونان‌و سایر ممالك تولید کننده و عقد قرارداد های بازرگانی کشور های تولید کننده اروپائی در بازار مشترك و بالاخره تسهیلات صادراتی کشور های تولید کننده‌موجب‌رکود بازارصادرات ایران و بخصوص خشکبار آذربایجان شرقی شده است و کشور های رقیب موقعیت بهتری در مقابل ایران برای بازار مشترك جهانی پیدا کرده‌اند .

در این مورد ارقام صادراتی بهترین گواه است ، زیرا کشور های ترکیه و یونان هرکدام در سال ۳۰ هزار تن کشمش صادراتی دارند ولی‌ایران درحال حاضر بیش‌از۵ هزار تن کشمش صادر نمی‌کند بناچار محصول مازاد ایران در انبار ها میماند و این امر بضرر باغداران تمام میشود ، باغداران و تجارصادر کننده آذربایجان مجبورند برای صادر کردن بقیه‌محصول قیمتهای محصول خود را کاهش دهند تا بتوانند در مقابل کشور های رقیب بازار خود را حفظ کنند .

سال گذشته میزان تولیدی کشمش ایران به ۶۰ هزار تن رسید که از آن مقدار ۱۰هزار تن در آذربایجان شرقی بدست آمد ، ولی امسال‌در اثرنامساعد بودن وضع جوی وباردار نشدن تاکستانهای کشور میزان محصول کشمش درسطح کشور درست رقم نصف‌سال پیش‌یعنی ۳۰ هزار تن در سطح کشورپود و از آن مقدار ۵ هزار تن در آذربایجان شرقی بدست آمد .

آذربایجان شرقی امسال از نظر تولید و صادرات برگه زردآلو نیز وضع خوبی نداشت، بطوریکه محصول تولیدی‌سال قبل ۸ هزار تن در استان بود ولی امسال فقط ۲ هزار تن محصول آذربایجان شرقی‌بود، از این مقدارنیك‌هزارتن صادر گردید و بقیه در انبار هامانده است .

در این زمینه پیشنهاد هائی بشرح زیر ارائه میشود .

۱ـ سعی شود محصول کشمش و یا زردآلو بصورت میوه‌تازه، عرضه گردد برای اجرای این موضوع باید باغداران را به نحوه نگه‌داشتن انگور وزردآلو بصورت تازه آشنا نمود .

۲ـ مشتری خوب در بازار های جهانی پیدا کنیم و برای این منظور در مرحله اول باید بازار شیخ‌نشین ها را گسترش داد و هنگام عقد قرارداد های جدید تسهیلات بیشتری بوجود آورد .

۳ـ برای جلوگیری از ضرر های حاصله به باغداران باید شرکت تعاونی توزیع هرچه زودتر وارد مرحله عمل بشود ، زیرا وجود این شرکت موقعیت باغداران را در مقابل تجار و بازار خارجی محکم می‌نماید .

ایجاد سردخانه های بزرك که باغداران بتوانند مازاد محصول بلافروش خوددرآور آن‌سردخانه ها نگه‌دارند .

۴ـ کوشش شود بنحوه‌تولید محصول نظارت گردد و باغداران برای بدست آوردن محصول بهتر با اصول باغداری آشنا شوند .

۵ـ تبدیل کشمش‌به مشروب الکلی و الکل صنعتی و سایر فرآورده ها .

۶ـ تبدیل برگه زردآلو به کمپوت و یا عرضه آن بصورت میوه تازه .

بازار شهرستانها

کتیرا در بازار همدان

بازار کتیرا طی ماه گذشته معمولی بود ، در آذرماه تعدادی کتیرای مفتولی به اروپا صادر شد . درحال حاضر : کتیرای مفتولی سرتشده درجه‌یک‌کیلوئی ۸۴۰ ریال . مفتولی سرتشده درجه ۲ کیلوئی ۷۴۰ریال، مفتولی سرتشده درجه ۳ کیلوئی ۶۱۰ ریال ، مفتولی سرتشده درجه ۴ کیلوئی ۴۱۰ ریال خرید و فروش میشود .

ضمنا کتیرای خرمنی نمره۲۶، کیلوئی ۲۳۰ ریال و خرمنی‌نمره ۲۷ کیلوئی ۲۱۰ ریال مظنه‌بازار است .

گندم و جو در بازار همدان

گندم خرمنی کیلوئی ۷٫۰ریال، گندم کمبایی کیلوئی از ۷٫۷۰ تا ۷٫۸۰ ریال ، جوکیلوئی ۶٫۲۵ ریال ، برنج دمسیاه کیلوئی از ۳۵ تا ۴۰ ریال ، برنج دنگی از ۳۲ تا ۳۶ ریال ، برنج ماشینی از ۲۹٫۵۰ تا ۳۱ریال ، برنج‌چمپا از ۲۳ تا ۲۳٫۵ ریال ، لوبیاسفید سرتشده کیلوئی ۲۲ ریال، لوبیا سفید درهم ۱۹ ریال ، نخودسفید از کیلوئی ۲۸ ریال تا ۳۰ ریال ، نخودسیاه کیلوئی ۲۶ ریال، عدس سبز کیلوئی از ۲۳ تا ۳۳ ریال ، عدس قرمز کیلوئی ۱۱ ریال، لپه افشار کیلوئی ۳۸ ریال .

افزایش فروش ماشین ورابطه آن باشهرنشینی

طبق ارقام منتشره‌از طرفکمپانی های اتومبیل سازی‌درسال ۱۹۷۱ میزان فروش انواع اتومبیل بطور کلی، ۳۱ درصد از ۱۹۷۰ بیشتر بوده است . اتومبیلهای فورد آمریکائی به نسبت ۲۸ درصد بیشتر فروش داشته‌اند . و کمپانی های انگلیسی‌نیزفروششان بهمین نسبت ، تااندازه ۲۶ درصد بالا رفته است.

فروش فولکس واگن ، ۱۷درصد واتومبیلهای ژاپنی به نسبت ۴۰ درصد بیش از سال ۱۹۷۰ بوده است. این ارقام نشان دهنده گرایش شدید جمعیت جهان به شهرنشینی و نیازبه سرعت بیشتر در انجام امور است.

کمپانیهای اتومبیلسازی باافزایش وسایل جدید ایمنی به ساخته‌های خود امیدوارند که در سال ۷۲ فروش بیشتری داشته باشند.

بطوریکه آمار نشان میدهدطالبین اتومبیلهای کوچک ، اقتصادی ، وکم مصرف‌بیش ازاتومبیلهای‌بزرگ و لوکس بوده‌اند.

اخبار اقتصادی جهان

افزایش پوند

لندن ـ در این هفته پوند انگلیس پس از سالیان دراز در بازارهای جهانی درتعویض بادلار بمیزان ۲ در صد افزایش یافت .این یکی از بزرگترین ، نوساناتی بود که در معامله بابوند . بوجود آمد که نتیجه‌کاهش ارزش دلار در مقابله با پولهائی چون لیر ایتالیائی ، فرانك فرانسه و بلژیك بوده است.

کاهش ارزش دلار براثر فقدان توازن در درآمد و پرداختهای آمریکا پدید آمده است که تا مدتی زیاد بروی دلار اثر خواهد گذارد.

صدور لندرور به آمریکا ادامه می‌یابد

لندن ـ کمپانی اتومبیل سازی انگلیسی ، لیلاند ، اعلام کرد که از این ببعد ازصدور کلیه ساخته‌های خود ، غیر از لندرور به آمریکا ، خودداری خواهد کرد .

ولی چون لندرور بازار بسیار مساعدی در آمریکا دارد این کمپانی همچنان به فروش آنها به آمریکائیان ادامه میدهد

سخنگوی مزبور در باره علت این اقدام گفت مقررات خاصی که برای جلوگیری از آلودگی هوا و کار گذاردن دستگاههای تصفیه، در اتومبیلها در آمریکا بوجودآمده است . هزینه زیادی برای کمپانیهای‌اتومبیل سازی بخصوص کامیون بوجود می‌آوردکه لیلاند انگلیسی اگر بخواهد از آنها پیروی کند با میزان فروشی که در آمریکا دارد زیان می‌کند.

گسترش سیستم حسابداری صنعتی

واشنگتن ـ کمپانی‌آ.بی.ام‌آمریکا فروشنده واجاره دهنده ماشینهای کامپیوترهای‌حساب طبق برآوردی که کرده است در ۱۹۷۱ نسبت بسال گذشته ۶ درصد اضافه‌درآمد داشته است . این افزایش سودنشان‌دهنده فروش و اجاره بیشتر ماشینهای حساب به سازمانهای مختلف و پذیرش سیستم جدید حسابداری صنعتی در اغلب سازمان‌های ملی و دولتی جهان است.

سپاسگزاری

بدینوسیله از خدمات ارزنده پزشك عالیقدر سرکار سرهنك دکتر روح‌الله چنگیزی ریاست محترم بخش جراحی بیمارستان نیروی هوائی شاهنشاهی که بااقدام بعمل موفقیت آمیز جراحی معده بانو فروغ رحیمی این خانواده را مرهون صمیمیت ، کاردانی و تبحر خود نموده قدردانی و مراتب سپاسگزاری خود را بحضور مشارالیه تقدیم میداریم .

خانواده رحیمی

آ_۳۰۵۱۵

آگهی ابلاغ دادخواست به‌آقای علی‌اصغر دائی‌زاده

بدینوسیله به آقای علی ـ اصغر دائی زاده که فعلامجهول المکان میباشد ابلاغ میگردد که آقای‌محمد انشائیان‌بوکالت از طرف بانك ملی ایران‌شعبه بابل‌دادخواستی بخواسته مطالبه مبلغ سی هزار ریال وجه و زیان دیر کردو هزینه دادرسی بابت سفته واخواست شده شماره ۶۵۲۰۳۸ ـ۷ـ۱۱ر۱۳۴۵ بطرفیت شما و آقای سیدصادق قوام‌السادات تقدیم که بکلاسه ۲۵ـ ۱۲۱۶ ر۴۵ ثبت و وقت رسیدگی‌برای‌روز۳۰ر۱ر۱۳۵۱ ساعت ۱۰ صبح تعیین و چون فعلا مجهول‌المکان میباشید ابلاغ‌دادخواست بموجب‌تقاضای خواهان و دستورداد‌گاه باستناد ماده ۱۰۰ قانون آئین دادرسی مدنی جهت اطلاع شما سه‌نوبت متوالی در روزنامه های رسمی کشور و کثیرالانتشار اطلاعات درج میشود و چنانچه مبعد ابلاغی بوسیله اگهی لازم‌شود فقط یك نوبت ممدت ده روز در روزنامه آگهی خواهد شد .

مدیر دفتر و اجرای دادگاه بخش بابل : بیژنی‌راد

۱ـ۳ ۱ـ۷۳۸۲۸

بیمارستان نهم آذر

بروجرد ـ بمنظور تجلیل و بزرگداشت از شهدای نهم آذر در جزایر تنب بزرك و تنب کوچك و ابوموسی به پیشنهاد بهداری کل لرستان و تصویب جناب آقای دکتر شاهقلی وزیر محترم بهداری بیمارستان نوبنیاد پنجاه تختخوابی بروجرد بنام بیمارستان نهم‌آذرنامگذاری واز اول بهمن ماه ۱۳۵۰ توسط جمعیت شیرو خورشید سرخ اداره خواهد گردید .

حیم شاشتر مقیم کیوانائیم در اسرائیل

صاحب اختراع راجع به «دیوار و پوشش مخصوص انبارسرد» که در ایران تحت شماره ۶۴۱۲ بثبت رسیده است اجازه‌بهره برداری از اختراع مزبور را باشخاص ذینفع عرضه مینماید. برای کسب اطلاع بیشتر بدفتر حقوقی ر. آقابابیان و همکاران خیابان شاه کوچه نوبهار شماره ۱۸ مراجعه شود .

۱ـ۷۴۱۴۶

تبریکات

سرکار علیه خانم کورس مهر
انتصاب شایسته و بجا شما را بریاست دبیرستان‌عبرت صمیمانه تبریك عرض مینمایم .

فریده علی احمدی

جناب آقای لنگرودی
انتصاب شایسته شما را بسمت معاونت اداره موتوری شهرداری پایتخت تبریك عرض مینمائیم .

حسینعلی محبی ـ تجویدی

۱ـ۳۰۴۵۱

آگهی تبدیل شرکت سهامی عنقا (ثبت شده بشماره ۱۰۲۷۳) بشرکت سهامی خاص

طبق صورتجلسه مورخ ۱۳ر۸ر۵۰ مجمع عمومی فوق‌العاده شرکت سهامی عنقا تغییرات زیر در شرکت مذکور بعمل آمد

۱ـ نوع شرکت بشرکت سهامی خاص و نام آن به «شرکت عنقا) سهامی خاص تبدیل شد ۲ـ اساسنامه جدیدی مشتمل‌بر ۴۲ ماده تصویب و جایگزین اساسنامه قبلی شرکت گردید ۳ـ آقایان عنایت‌اله کاظمی و ایرج خاضعی و خانم فرخ کاظمی بسمت اعضاء اصلی و خانم نورانیه رضائی بسمت عضوعلی‌البدل هیئت مدیره برای مدت دو سال انتخاب شدند ۴ـ آقای ابوالقاسم شیرازی بسمت بازرس اصلی و آقای جعفر حائری بسمت‌بازرس علی‌البدل شرکت‌برای‌مدت‌یکسال انتخاب گردیدند مرکز اصلی شرکت از نشانی سابق به خیابان پهلوی روبروی خیابان جامجم کوچه خرسندی شماره ۱۱ر۱ انتقال یافته است ۵ـ روزنامه اطلاعات جهت درج آگهیهای شرکت در نظر گرفته شد طبق صورتجلسه مورخ ۷ر۵ر۵۰ هیئت مدیره و یک فقره گواهی بانکی مبلغ بیست و پنجهزارریال از بابت تعهد سرمایه سهامداران پرداخت گردیده بدین ترتیب سرمایه شرکت عبارت از یک میلیون و پانصد هزار ریال منقسم به بیست‌و پنج سهم شصت هزار ریالی‌بانام۳۵٪ پرداخت میباشد و طبق‌صورتجلسه مورخ ۱۳ر۸ر۵۰ هیئت‌مدیره آقای عنایت‌اله کاظمی بسمت رئیس و آقای ایرج خاضعی بسمت نایب رئیس هیئت مدیره و خانم فرخ کاظمی بسمت مدیر عامل شرکت برگزیده شدند و کلیه اسناد و چکها و بروات شرکت بامضاء مدیر عامل و یکی دیگر از اعضاء هیئت مدیره متفقا و بامهر شرکت خواهد بود .

م‌الف ۱۳۴۶۱

رئیس اداره ثبت شرکتها و مالکیت صنعتی . مهدی نراقی

اطلاعیه

سازمان رادیو تلویزیون ملی ایران

از کلیه داوطلبان لیسانسیه کادر تهیه‌کنندگی وریپرتاژ سازمان رادیو تلویزیون ملی ایران که در موعد مقررثبت‌نام کرده‌اند تقاضا میشود برای دریافت کارت ورود به جلسه امتحان در روزهای سه‌شنبه بیست و هشتم و چهارشنبه بیست ونهم دیماه جاری به کارگزینی این سازمان واقع در جاده پهلوی بلوار جانسپار شماره ۲۳ مراجعه کنند.

آ_۷۳۹۳۶ ۱ـ۲

آگهی تبدیل نوع‌شرکت‌وانتخاب هیئت مدیره درشرکت سهامی صنعتی‌نوینی‌مرتب ثبت‌شده بشماره۵۸۰۹

برابر تصمیم مجمع‌عمومی فوق‌العاده مورخ ۲۹ر۹ر۵۰ تغییرات زیر در شرکت نامبرده بعمل امد .

۱ـ نوع شرکت به سهامی خاص تبدیل گردید ونام فعلی آن شرکت سهامی خاص صنعتی و تولیدی مرتب میباشد .

۲ـ اساسنامه جدید شرکت مشتمل‌بر ۴۹ ماده تصویب و جایگزین اساسنامه قبلی گردید. ۳ـ آقایان بهاءالدین کهبد . مهندس کیخسرو گیوویکتور یوسف موشی‌حیم بسمت اعضاء اصلی و آقای سیلویوموروزینی بسمت عضو علی‌البدل هیئت‌مدیره برای مدت دو سال انتخاب شدند. ۴ـ آقای تقی ناظمی وداود بخشنده بسمت بازرسان اصلی و آقای عزیزاله کامکار بسمت بازرس علی‌البدل برای مدت یکسال انتخاب شدند . ۵ـ روزنامه کیهان و مجله رسمی جهت درج آگهی‌های شرکت تعیین شد .

۶ـ بموجب صورتجلسه هیئت مدیره مورخ ۲۹ر۹ر۵۰ آقای بهاءالدین کهبد بسمت رئیس هیئت مدیره وآقای مهندس کیخسرو گیو بسمت هیئت مدیره و آقای ویکتور یوسف موشی‌حیم بسمت مدیرعامل وآقای سیلویوموروزینی بسمت مدیرفنی‌برگزیده شدند.

۷ـ حق امضاء کلیه اسناد و چک بانکها واوراق بهادار وسفته‌ها وبروات وتعهدات و کلیه اختیارات مندرج در ماده ۲۰اساسنامه با دونفر از اعضاء اصلی هیئت مدیره متفقا ویا یکنفر از اعضاء اصلی هیئت مدیره باتفاق یکی ازآقایان مدیر عامل یا مدیر فنی وبااامضای متفق مدیر عامل ومدیرفنی معتبر میباشد م‌الف۱۳۴۶۴

رئیس اداره ثبت‌شرکتها ومالکیت صنعتی. مهدی نراقی

آ_۷۳۸۹۸

آگهی تبدیل نوع شرکت و تغییرات دیگر در شرکت سهامی کیانکو ثبت شده بشماره۹۴۳۷

برابر تصمیم مجمع عمومی عادی و فوق‌العاده مورخ ۲۴ر۴ر۱۳۵۰ تغییرات زیر درشرکت نامبرده بعمل‌آمد :

۱ـ نوع شرکت از سهامی به سهامی خاص تبدیل گردید و نام فعلی آن شرکت سهامی خاص کیانکو میباشد ۲ـ اساسنامه جدید شرکت مشتمل‌بر ۷۳ ماده‌وهفت تبصره تصویب وجایگزین اساسنامه قبلی گردید ۳ـ آقایان سیدمحمودقریشی فرزند جواد و علی‌لقائی برای مدت دو سال بسمت اعضاء هیئت مدیره انتخاب شدند ۴ـ آقای‌حسام‌الدین ابطحی بسمت بازرس اصلی وآقای محمد نیلوفری بسمت بازرس علی‌البدل برای مدت یکسال انتخاب گردیدند ۵ـ روزنامه اطلاعات جهت درج و نشر آگهی های شرکت تعیین شد ۶ـ بموجب صورت جلسه هیئت مدیره مورخ ۲۴ر۴ر۵۰ آقای‌محمدقریشی فرزند جوادبسمت مدیرعامل و رئیس هیئت مدیره برگزیده شد ۷ـ حق امضاء کلیه اوراق بهادار و تعهدات شرکت باهریك از آقایان محمدقریشی فرزند جوادوعلی لقائی به‌تنهائی بامهر شرکت میباشد . م‌الف ۱۳۴۶۰

رئیس اداره ثبت شرکتهاومالکیت‌صنعتی ـ مهدی‌نراقی

آ_۷۳۸۹۲

شرکت رضا

در خدمت شما

قابل توجه علاقمندان: تهیه مستغلات در

خرمشهر

یکقطعه زمین ۶۰۰۰ متری برفلکه احمدزاده ۳ نبش جهت فروش آماده میباشد .

خیابان آریامهر روبروی سازمان آب ۶۳۵۵۶۱

۱ـ۷۴۰۵۲ ۱ـ۲

Situation vacant

Well known company requires capable and experienced electrical engineer for promising position.

Nationality;	Iranian
Education:	MS or equivalent in electrical engineering
Previous experience:	5-10 years in electrical industry or utility companies
Age:	below 35
Language:	English or German

Applicants with first calss references only should apply in writing under chiffre 542 P.O. Box 2832.

بانك مرکزی ایران باطلاع عموم میرساند

درروز چهارشنبه بیست‌ونهم دیماه‌جاری‌اوراق قرضه یکساله با بهره ۸ درصد در سال و سه ساله‌با بهره ۹ درصد در سال از محل اوراقی‌که بانك مرکزی ایران در روز انتشار (اول دیماه ۱۳۵۰) بحساب خود خریداری نموده‌برای فروش عرضه میگردددودرموقع فروش‌بهره متعلقه‌از تاریخ انتشار تا تاریخ فروش به بهای اسمی اوراق اضافه شده و از خریدار اخذ میشود. بهره‌اوراق قرضه از مالیات بردرآمد معاف و هرششماه یك بار پرداخت میگردد .

مبلغ اضافی که در تاریخ بیست و نهم دیماه برای فروش هر ـر۰۰۰ر۱۰ ریال اوراق قرضه یکساله‌وسه ساله‌دریافت میشود بترتیب ۶۲ر۲۰ ریال و ـر۷۰ ریال میباشد . بدین ترتیب برای مثال یك برك قرضه ده هزار ریالی و سه ساله منتشره در تاریخ اول دیماه ۱۳۵۰ در تاریخ بیست‌و نهم‌دیماه بمبلغ ـر۰۷۰ر۱۰ ریال‌بفروش خواهد رسید .

علاقمندان بخرید اوراق قرضه میتوانند درروز چهارشنبه مذکور به بانك مرکزی ایران و یا هر یك از بانکهای اعضارات ، ایرانیان ، بازرگانی ، بیمه بازرگانان ، پارس ، تجارت خارجی، تهران، رفاه کارگران، سپه ، صادرات ، کشاورزی وملی مراجعه نمایند .

با احترام باطلاع میرساند

کشتیرانی ملی آریا

کشتی‌رازی‌سفر ۴۱(خط کمربندی‌خلیج‌فارس) درتاریخ ۱بهمن ماه۱۳۵۰ بهبندر خرمشهر واردو جهت بارگیری کالاهای صادراتی به بنادر :

★ کویت
★ دمام
★ بحرین
★ دوها
★ ابوظبی
★ دوبی
★ شارجه

تاتاریخ۵ بهمن‌ماه در بندر خرمشهر توقف خواهدنمود.

لطفا برای کسب اطلاع بیشتر و زودتر به اداره مرکزی یا شعب کشتی رانی ملی آریا مراجعه فرمائید .

اداره مرکزی ، تهران ـ خیابان کریمخان زند (بین بهجت آباد و آبان) ساختمان آریا

تلفن : ۸۲۸۲۵۸ ـ ۸۳۴۲۳۰ ـ ۸۳۲۰۶۱/۵ صندوق پستی ۳۵۳ ـ تلکس : ۲۷۹۶

شعبه خرمشهر ، خیابان پهلوی ـ ساختمان آریا تلفن ۲۷۴۱/۴ صندوق پستی ۴۰۴ تلکس ۴۰۱۱

شعب دیگر : بندرشاهپور ـ بوشهر ـ بندرعباس

یک شهر و هزار مشکل...

روسای انجمن های محلی گله گزار و تقاضامند هستند !

اول اسفالت ، بعد برق

آقای علی‌محمد تنهایی

کوی سلیمانیه و کوکاکولا ، از محلات پرجمعیت تهران است. دراین‌محله‌مردم‌درخواست میکنند که اسفالت خیابانهای «کاریابی»و«چهارده‌متری‌نکوئی» هرچه زودتر بوسیله شهرداری انجام شود . اسفالت این دو خیابان‌ازضروری ترین مشکلات محلی مردم است .

آقای علیمحمد تنهائی رئیس انجمن محلی کوی سلیمانیه و کوکاکولا میگوید : در این‌ناحیه پرجمعیت ، دبیرستان و دبستان دخترانه کم است و دختران دانش‌آموز از خیابانهای‌کرمان و دلکشا همه روزه با طی چند کیلومتر راه به مدرسه میروند و مزاحمان خیابانی‌انهارا ناراحت میکنند .

رئیس انجمن گفت : شرکت واحد سر خط فرعی فرح‌آباد کوکاکولا با چهار اتوبوس شکسته خط را پر کرده است. پیشنهاد میکنم شرکت واحد این خط را مجهز کند و مسیر آنرا تا آخر خیابان امتداددهد.

وی افزود : سازمان برق روشنائی‌معابر مارا تامین‌نمیکند و در جواب ما میگویند : اول باید خیابان اسفالت شود وبعد روشنائی آن‌تامین‌گردد. ملاحظه میفرمائید ، یك مشکل ما باعث مشکل دیگر ما میشود .

مسیل، را بولوار کنید

آقای سرهنگ میرفخرائی رئیس انجمن محلی امیرآباد درباره مشکلات این منطقه میگوید : یکی از مشکلات این ناحیه عدم اسفالت کوچه‌تهران مشعب از خیابان شیراز شرقی است و علاوه برآن چندخیابان دیگر نیز در این منطقه اسفالت نشده است .

باقرآباد، نیازهادارد

آقای وکیلی

آقای وکیلی رئیس انجمن محلی‌اردوان وباقرآبادنیازمندی های این منطقه را به شرح زیر عنوان میکند :

کوچه‌ها و خیابانهای اطراف باقرآباد بوسیله سازمان آب حفاری شده است ، ولی برای مرمت آنها اقدام نکرده‌اند .

۲ـ در سه راه‌باقرآباد زمین موقوفه‌ای واقع است که محل انباشتن زباله شده است . مردم درخواست میکنند که این زمین به پارک مبدل شود .

۳ـ کوچه‌ایلخانی درباقرآباد باتلاقی است و زمین مجاور کوچه و اطراف مدرسه وحید دستگردی محل اجتماع‌ولگردان است .

۴ـ در جنوب خیابان«ابیانه» اراضی وقفی کثیف ترین محله شرق تهران را بوجود آورده است .

مردم می خواهند در این اراضی کودکستان و ورزشگاه ساخته شود .

خانه ، برسرما خراب میشود

آقای حسین حسین پور جمشیدی ، ساکن عباس‌آباد، کوی درجه داران میگوید : ما اسیر طرح های شهرداری هستیم . مالکیت خانه از ما سلب شده و اختیار ملک خود را نداریم .

در این منطقه اگر کسی بخواهد خانه‌اش را در بانک گرو گذارد ، باید از شهرداری گواهی ببرد و شهرداری هم با یک کلمه «در طرح است» کار را تمام میکند و این بدان معنی است‌که مالکیت ما برخانه‌هایمان هیچ است .

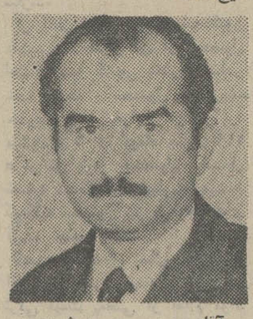

آقای حسین پور جمشیدی

در این کوی ، اغلب خانه‌ها احتیاج‌بمرمت دارند ولی ما حق نداریم حتی یک منت گل هم به دیوار خانه خودبزنیم. هربار که برف و باران میبارد ، سقف خانه چکه میکند ولی‌مردم‌اجازه کاه‌گل مالی پشت بام‌را ندارند . خلاصه نزدیک است خانه برسر ما خراب شود ولی شهرداری اجازه تعمیر آنرا نمیدهد واما موقع دریافت عوارض نوسازی از یک ریال هم گذشت نمیکنند و بروی خود نمی‌آورند که‌اینهمه مشکل برای مردم‌پیش‌آورده‌اند.

آقای سرهنگ میرفخرایی

رئیس‌انجمن میگوید: خیابان های شیراز ، نواب ، کوچه کامليا ، خیابان مجد ، خیابان کاشان و برخی دیگر از معابر امیرآباد روشنائی ندارند .

مردم در این منطقه مسیل را پرکرده‌اند تقاضا دارند که در آنجا بولوار و پارک ساخته شود ولی برای‌این‌منظور اقدامی بعمل نمی‌آید .

تا چند سال قبل ، اگر گذارتان به خیابان بوذرجمهری می‌افتاد و از مقابل‌سبزه‌میدان بموازات بازار کفاشها (ارسی دوزها) به پائین میرفتید ، به کوچه‌ای میرسیدیدکه آنجا را گذر منوچهر خان می‌گفتند و نیز تکیه‌ای هم در این گذر بود که‌آنهم‌بنام «تکیه منوچهر خان» نامیده میشد .

اما برای اینکه بدانیم چرا و به چه علت این گذر تکیه ، (در حال حاضر ازگذر فقط‌یک‌چهار طاقی باقی مانده و تکیه هم ، بپارکینگ تبدیل شده است)بنام‌منوچهر خان معروف است ، باید به چند سال عقب‌تر برگردیم ، به زمانی که محمدشاه بگرجستان لشکرکشیده بود :

منوچهرخان یکی از شاهزادگان گرجستان بود و موقعی که محمد شاه به آنجا لشکر کشید ، عده‌ای از امراء و شاهزادگان گرجی را اسیر کرد و به تهران آورد ، که از آنجمله منوچهر خان‌وبرادرش میرزا گرگین‌خان بودند .

این‌دوبرادر بزودی‌اسلام آوردند و از رجال معروف ایران شدند ، بقسمی که منوچهرخان به لقب «معتمدالدوله» مفتخر شد وحکومت اصفهان بوی واگذار گردید .

معتمدالدوله ، تا اوایل سلطنت محمد شاه حکمران اصفهان بود . در آن موقع حاج میرزا آغاسی صدراعظم وقت بود و چون نمی‌خواست اشخاص باشان وشوکت مصدر کارباشند،با معتمدالدوله بر سر مخالفت‌افتادو او را ازحکومت معزول کرد .

دیداری ازگذر منوچهرخان

تکیه‌ای بنام شاهزاده گرجی

تکیه منوچهرخان وخاطره مجالس باشکوه عزاداری

منوچهرخان در زمان حیات ، مدتی هم پیشخدمت خاص فتحعلی شاه بود ، ولی بقدری در نزد پادشاه تقرب داشت که هروقت‌شاه او را احضار میکرد ، باو اجازه جلوس میداد و گاهی هم موقع قلیان کشیدن شاه به معتمدالدوله قلیان تعارف میکرد . البته این امر در آن روزگار افتخار بزرگی محسوب میشد ، که شخصی در کشیدن قلیان بپادشاه سهیم شود.

خاطرات گذشته

باری منوچهر خان ، در همان ایام جوانی بدست محمدشاه ، مقطوع‌النسل شده‌بودوطبعا اولادی نداشت و چون‌پس‌از اسلام‌آوردن، اخلاص فوق‌العاده‌ای به خاندان نبوت ، بخصوص به حضرت سیدالشهداء (ع) پیدا کرده بود ، تکیه بزرگی ساخت‌که همه ساله‌در ماه‌های محرم و صفر مجالس سوگواری در آن برپا میشد . و وصیت کرده بود که پس از مرگش مخارج تعزیه‌داری را از کرایه دکاکین گذر تامین کنند .

منوچهرخان ، پس از مرگ در شهر قم بخاک سپرده شد و مقبره او در صحن‌کهنه .حضرت‌معصومه قرار دارد .

درباره گذر وتکیه منوچهر خان، با آقای حاج‌محمداسمعیل سلیمانی که متجاوز از نود سال از سنش میگذرد و در حدود هفتاد و پنج سال است که در کوچه مجاور گذر منوچهر خان سکونت دارد ، به گفتگو نشستیم :

آقای سلیمانی ، خاطرات جالب و شیرینی از این گذر و کوچه دارد که بسیار شنیدنی است .

آقای سلیمانی تعریف میکند .که تاچند سال‌قبل ، بهترین‌وبزرگترین روضه‌خوانی‌بازار دراین تکیه برپا میشد و بقدری جمعیت زیاد بود که راه عبور و مرور ،در گذر و کوچه های اطراف بند می‌آمد . مردم عقیده داشتند ، چون این تکیه ، بدست یک خارجی اسلام آورده بنا شده است .بنابراین شرکت در مجلس عزاداری‌آن اجر و قرب بیشتری دارد .

کم‌کم‌این عزاداری و روضه‌خوانی تقلیل پیدا کرد و چون تکیه‌و گذر وقف بود واقفان برگزاری مجالس عزاداری را بجا های دیگر انتقال دادند و تکیه بتدریج قرب‌ومنزلت خود را ازدست داد و روبویرانی گذارد تا اینکه در چند سال قبل تعمیری درآن‌بعمل آمدو بپارکینگ تبدیل شد و بنا بگفته‌ای هنوز از کرایه همین توقفگاه‌مجالس عزا ـ داری خاص آل‌عبا در جاهای دیگر برگزار میشود .

اما گذر منوچهرخان‌که روزگاری محل آمد و رفت رجال وبزرگان ایران و تهران بود،آهسته آهسته روبویرانی نهادویس از چندی‌خانه های مجلل و نوساز .جای آن‌گذر پر ابهت را گرفت ودر حال‌حاضر بجز یک چهار طاقی که در نوع خود بی‌نظیر و جالب است .چیز دیگری باقی نمانده است .

آقای سلیمانی میگوید : خوب است مقامات مسئول که از بناها و یادگار های قدیمی نگهداری و حفاظت میکنند، سری هم به این گذر زده و برای نگاهداری این چهار طاقی که از آثارارزنده‌است اقدام کنند .

مرغ کیلوئی ۱۰۵ ریال

قیمت مرغ در بازار تهران افزایش یافت فروشندگان مرغ خشکه پر و بدون سر و دست را کیلوئی ۱۰۵ ریال و مرغ زنده را نیز در عمده فروشی کیلوئی ۷۰ ریال میفروشند .

درمحلات‌و بعضی فروشگاهها، قیمت فروش مرغ ازاین‌هم گرانتر است و در نواحی تهران برای خریدن مرغ صف تشکیل میگردد .

پنیر گران شد

قیمت پنیر در تهران افزایش یافت . مدت بیست روز گذشته نرخ پنیر تبریز از کیلوئی ۸۹ ریال به ۱۱۰ ریال رسیده است . قیمت پنیر بلغاری نیز کیلوئی بین ۱۰۷ تا ۱۱۰ ریال معامله میشود .

برق خانه یك همشهری خوش حساب را قطع کردند تا دیگران عبرت بگیرند !

همشهری خوش حساب جزایش رادید!

همشهری خوش حساب ناراحت و پشیمان آمده بود و دو برگ کاغذ اداری روی میز گذاشت و فریاد سر داد : آقا بنویسید که برای تشکیلات نوسازی شهرداری،همشهری خوش حساب بودن اصلا صرفی ندارد . نه تنها صرفی ندارد بلکه ممکن است برق خانه‌تان هم به علت اینکه خوش حسابی کردید و عوارض نوسازی را پیش از سر آمدن مهلت پرداختید قطع بکنند تادیگربه حرفها و اعلامیه‌ها و تبلیغات شهرداری گوش ندهید و یک کلام ازهمه این حرفهارا باور ندارید ...

همشهری خوش‌حساب واقعا ناراحت بود . نمیگذاشت توضیحی خواسته شود وفریاد زنان میگفت: آقا اسم‌من «مهندس احمدزینی» است در دانشگاه کار میکنم . بدی من این است که خوش باورم و بدتر اینکه آدم منظمی هستم . نگاه‌کنید! این رسیدبانک‌است که عوارض نوسازی را دربیست‌اسفند ۴۹ پرداخته‌ام و توجه میکنید که از ۱۰ درصد تخفیف خوش حسابی نیز استفاده کرده‌ام.

مهندس احمد زینی همشهری خوش‌حساب دل پر خونی داردزیرا با آنکه در اسفند ماه ۴۹ خوش حسابی کرد و عوارض نوسازی خانه‌اش را داد درست در آذر ماه ۱۳۵۰ شرکت سهامی برق منطقه‌ای سزای خوش حسابی همشهری را کف دستش گذاشت‌و در تاریخ ۲۲ر۹ر۵۰ طی نامه‌ای به آقای مهندس زینی‌اعلام کرد : چون مهلت‌قانونی دو ماهه مهلت برق خانه شما که متاسفانه تاکنون نسبت به پرداخت بدهی عوارض نوسازی خود اقدام نکرده‌اید منقضی شده است تا ۴۸ ساعت دیگر برق خانه‌تان قطع خواهد شد.

و در تاریخ بالا مهندس زینی در ماموریت دانشگاهی در بندر عباس بود و چون‌همسر و اهل خانه نمیدانستند مهندس زینی‌اوراق مربوط به خوش حسابی را در کجا گذاشته است ، پس شرکت سهامی برق بنابرگزارش اداره نوسازی ، برق‌خانه آقای خوش‌حساب را قطع کردند و زن و فرزندانش را در تاریکی گذاشتند .

* آقای مهندس زینی که از «خوش‌حساب بودن خود پشیمان شده بود ، فتوکپی مفاصاحساب شهرداری و نامه برق منطقه‌ای راروی میز باقی گذاشت و بدون خداحافظی رفت .....

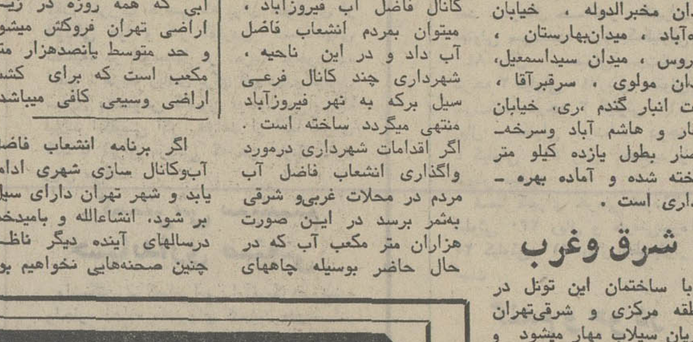

نهرها و کانال‌ها بیکدیگر میرسند سیل در تهران مهار می‌شود

در شرق و غرب تهران‌می‌توان بمردم انشعاب فاضل آب داد و شهرداری با استفاده از کانال های فاضل آب فیروز ـ آباد و سیل بر شرق ، این برنامه را اجرا خواهد کرد . اگر شهرداری موفق به‌اجرای این برنامه بسود، روزانه‌پانصد هزار متر مکعب آب بجای نفوذ در زیر اراضی تهران ، در دشت های جنوبی جاری شده و مورد استفاده قرار خواهد گرفت .

۴۲ منطقه

شهرداری در چهل و دو نقطه تهران سرریزنهر خیابان ها را به کانال سیل بر متصل میکندو عملیات ماموران‌نخستین بار درمیدان‌مخبرالدوله شروع شد .

شهرداری اعلام داشت که ساختمان کانال سیل بر تهران پایان یافته و باباز کردن‌سرریز نهرهابه‌کانال، از جریان‌سیلاب درمرکز وجنوب و شرق تهران جلوگیری خواهد شد .

کانال

در دو سال پیش شهرداری برای مهارکردن سیلاب‌درسطح شهر اقدام به ساختمان تونل سیل بر زیر زمینی کردواکنون این تونل در سیه ، چهارراه اسلامبول ، خیابان اسلامبول، میدان مخبرالدوله ، خیابان شاه‌آباد ، میدان‌بهارستان ، سیروس ، میدان سیداسمعیل، میدان مولوی ، سرقبرآقا ، پشت انبار گندم ،ری، خیابان صفار و هاشم آباد وسرخه‌حصار بطول یازده کیلو متر ساخته شده و آماده بهره ـ برداری است .

شرق وغرب

با ساختمان این تونل در منطقه مرکزی و شرقی‌تهران جریان سیلاب مهار میشود و شهرداری سرریز همه خیابان ها را در چهل و دو نقطه به کانال هدایت خواهد کرد .

شهرداری در نظر دارد در مسیر این کانال بمردم‌انشعاب فاضل‌آب بدهد و مطالعه در این مورد پس از اظهارات شهرداری در انجمن شهر شروع شده است .

فاضل آب

اگر این‌طرح شهرداری‌اجرا شود، برای اولین بار درشرق تهران مردم از یک فاضل آب جاری استفاده خواهند کرد.

در غرب تهران نیز باوجود کانال فاضل آب فیروزآباد ، میتوان بمردم انشعاب فاضل آب داد و در این ناحیه ، شهرداری چند کانال فرعی سیل برکه به نهر فیروزآباد منتهی میگردد ساخته است .

اگر اقدامات شهرداری درمورد واگذاری انشعاب فاضل آب آب‌وکانال سازی شهری ادامه یابد و شهر تهران دارای سیل بر شود، انشاءالله و بامیدخدا درسالهای آینده دیگر ناظر چنین صحنه‌هایی نخواهیم بود تهران به زیر زمین میرود در نهرها جاری شده و سطح وسیعی از دشت های جنوبی تهران زیر کشت خواهد رفت. آبی که همه روزه در زیر اراضی تهران فروکش میشود و حد متوسط یانصدهزار متر مکعب است که برای کشت اراضی وسیعی کافی میباشد.

آشنائی با برندگان جوایز بزرگ

بلیط های اعانه ملی سری ۱۰۹۸

آقای‌شعبان دائی برنده جایزه ممتاز ۱۵۰ هزار تومانی

برنده‌جایزه ۱۵۰هزار تومانی

آقای شعبان دائی ، کارمند بازنشسته شرکت ملی نفت ایران ، جایزه ممتاز۱۵۰ هزار تومانی بلیطهای اعانه ملی را برد.

برنده خوشبخت ، که ۲۲ سال‌خدمت اداری خود را در آبادان بسر آورده اکنون در خیابان محمد رضا شاه ، کوی ریاحی وفا، پلاك ۲۲ (تهران) سکونت دارد .

آقای دائی ، هنگام دریافت جایزه‌خود اظهار داشت : « مدتها بود در این فکر بودم‌که با تاسیس یك‌شرکت‌به کارتجارت بپردازم و اینك که‌باخرید بلیط‌اعانه‌ملی ، جایزه ۱۵۰ هزار تومانی را برده‌ام، می‌توانم به آرزویم جامه عمل بپوشانم وبررفاه خانواده خود نیز بیافزایم »

پارکو پارکت (فرش چوبی)
نسوز ـ غیرقابل نفوذ ومدرن
آتش‌سیگار ـ جوهر و چربی برروی
پارکت اثرندارد .
محصولی از
شرکت سهامی کالنود ایران
خیابان شاه ساختمان آلومینیوم تلفن ۶۶۰۲۰۱
۶۶۴۲۲۶
سفارشات تلفنی دراسرع وقت انجام میشود .

این زندگی پر تلاطم چایکوفسکی است ... ـ نابغه‌ای که در زندگی هنری خود شاهکار های موسیقی‌روس راآفریدودر زندگی‌خصوصی‌هرگزروی‌آسایش‌وخوشبختی‌ندید...
ـ در حالیکه زنان و مردان بسیاری تحسینش میکردند ،بازنی ازدواج نمود که هرگز با او رابطه برقرار نکرد و...
ازامشب در سینمارادیوسیتی

ریچارد چمبرلن ـ گلندا جکسون (برنده جایزه اسکار) در فیلمی بکارگردانی : کن راسل

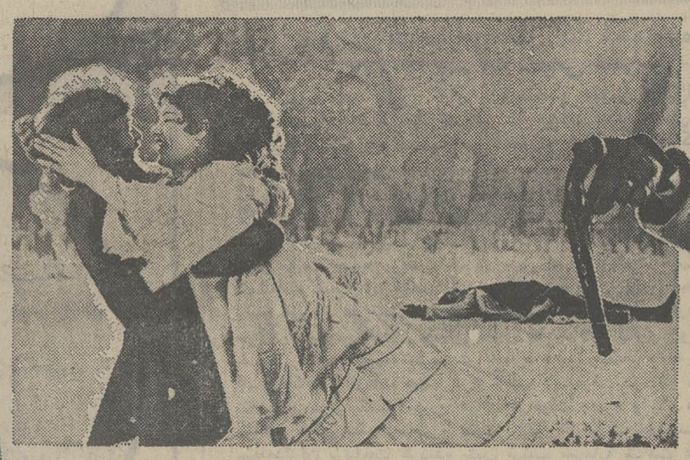

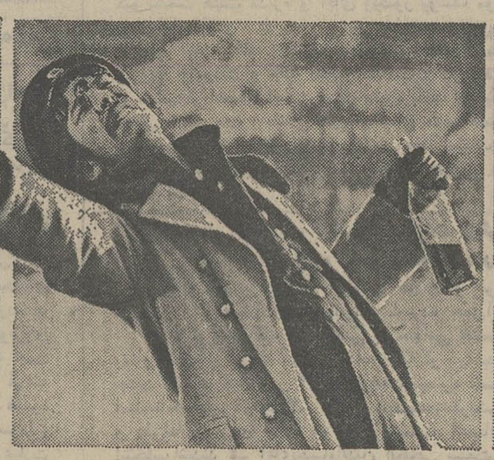

در تلاطم زندگی پاناویژن ورنگی "THE MUSIC LOVERS"
با شرکت : ماکس‌آدریان ـ کریستو فرگیبل
محصول کمپانی یونایتد آرتیست

سومین کنفرانس وزیران خارجه اسلامی
درنیمه‌اول اسفند در جده تشکیل میشود

تهران ولایحه تحدید فعالیت گروههای افراطی درآلمان

یادداشت‌های سیاسی روز

ناظران امور سیاسی در تهران‌اقدام دولت آلمان را درتقدیم لایحه‌ای به مجلس ملی آلمان که طی آن اتخاذ تصمیمات شدیدعلیه فعالیت گروه های افراطی‌خارجی مقیم آلمان امکان پذیر میسازد ، قدم مثبتی درراهی صحیح تلقی کردند . دولت آلمان درتقدیم این لایحه میگوید هدف این است که خاك آلمان ازمبدل شدن به‌جولانگاه افراطیون بیگانه نجات یابد . ناظران امور درین نیز میگویند فعالیت های‌این گروه های افراطی دست چپی و آنارشیستی علاوه‌بر آنکه مناسبات دوستانه آلمان بابسیاری‌از کشور های جهان را بحطر انداخته امنیت زندگی را از بسیاری از خارجیان مقیم آلمان سلب کرده است .

درتهران‌یك‌مقام سفارت آلمان درتوضیح بیشتر دراطراف این مسئله گفت از این تصمیم بیش‌از آنکه دول دوست آلمان‌بهره برند ، آلمان شخصا بهره خواهد برد و اجرای این تصمیم که محققا باتفاهم مجلس آلمان روبرو خواهد شد ، میتواند اوضاع وچگونگی فعالیت های خارجیان مقیم‌آلمان را تحت‌نظم و شرایط خاصی درآورد .

این مقام گفت انتظار میرود مجلس طی ۲۴ ساعت آینده شور دراطراف این‌لایحه را به پایان رساند و رای‌گیری نسبت به‌آن انجام شود . ناگفته نماند که رئیس‌مجلس آلمان شخصا از پیروان و مبتکرین تهیه لایحه جدید است .

بهرحال تقدیم لایحه محدود ساختن فعالیت های گروه های افراطی وهمزمان شدن آن باافشاء گزارش های فعالیت‌گروه های ضدایرانی درآلمان توجه ناظران امور را درتهران‌بخودسرگرم داشته و عقایدبراین است اجرای این تصمیم تاحدود زیادی مناسبات ایران‌وآلمان را از سردشدن‌بیشتر نجات خواهد داد . این درحالی خود نشان میدهد که درطول سال های اخیر گروه های ضدایرانی بامنحرف ساختن دانشجویان ایرانی‌که‌برای تحصیل به‌آلمان میرفته‌اند، از خاك آلمان بعنوان مناسبترین پایگاه‌به‌منظور هدف های معین خوداستفاده می جستند . اثبات وابستگی این گروه‌ها به منابع مختلف سرانجام دولت آلمان را از خواب چندین ساله و خطری که این عناصر و گروه ها میتوانند برای آلمان بشمارروند ، بیدار کرد . این مسئله‌منحصر به روابط ایران و آلمان نبود بلکه‌فعالیت گروه های افراطی مناسبات آلمان باچندین کشور دیگر جهان را نیز بخطر انداخته است .

کنفرانس وزیران اسلامی

تنکوعبدالرحمن دبیرکل دبیرخانه جدیدالتاسیس کشور های اسلامی مقدمات تشکیل سومین‌کنفرانس وزیران خارجه اسلامی را فراهم می آورد . این کنفرانس قرار است درنیمه اول اسفندماه آینده در جده تشکیل‌شود. دبیرخانه کنفرانس‌ضمن ارسال دعوت‌نامه ها به کشور های عضو از جمله ایران دستور مذاکرات سومین کنفرانس وزیران خارجه اسلامی را نیز ارسال داشته‌است. دستور کنفرانس شامل تصویب منشور جامعه اسلامی ، بودجه و پروژه های دبیرخانه از جمله تاسیس یك بانك اسلامی ، یك خبرگزاری اسلامی و توصیه هائی برای توسعه و پیشرفت تجارت میان ملل‌اسلامی است . دبیرکل جامعه که اینك از عربستان دیدن میکند بنابرگزارش رادیو عربستان دیروز افتخار شرفیابی بحضور اعلیحضرت ملك‌فیصل را حاصل کرد. دومین کنفرانس‌وزیران خارجه‌اسلامی دردیماه‌سال گذشته در کراچی منعقدگردید.

دورنمای صلح‌خاورمیانه

اظهارات رئیس جمهوری مصر و تهدید اسرائیل به انتقامجوئی از چریک ها و دیگر تحولات در خاورمیانه نشان میدهد که آینده صلح کنونی در این منطقه به‌موئی بیش بند نیست و خطر برخورد نظامی مجدد ووسیعی میان اعراب و اسرائیل میبایستی در این حظات حساس قدرت های بزرگ رابرآن‌دارد که نفوذ خود را برای جلوگیری از این‌برخورد بکار برند .

ناظران تهران لحظات انتظار بی‌نتیجه‌ای را که پرزیدنت سادات در چندین ماهه اخیر سپری کرده‌بخوبی درک میکنند . اینان‌معتقدند که نمیتوان برای یک مدت نامحدود از رئیس جمهوری مصر توقع داشت این شرایط نه‌صلح و نه جنگ را تحمل کند .

در زمینه کوشش های استقرار صلح تا آنجا که مربوط به قاهره میشود ،سادات و یاران او راه درازی را با عکس‌العمل مثبت به پیشنهادات‌یارینگ باطرح صلح راجرز طی کرده‌اند . اما اسرائیل سرزمین های اشغالی اعراب را محکم با چنگ‌اش گرفته و عجله‌ای به حصول یک توافق عادلانه از خود نشان نمیدهد . مجموعه این عوامل و تحولات بار دیگر اعراب و اسرائیل را در آستانه‌برخورد مسلحانه و شدید دیگری قرار میدهد . این برخورد در صورت وقوع تاسف‌آور خواهدبود واثرات و نتایج آنرا نه اعراب و نه اسرائیل استطاعت تحمل دارند . مضافا به آنکه به سختی میتوان پیش‌بینی کرد جنگ جز آنکه مشکلات جدیدی را از خود بجای گذارد مسئله اصلی راحل کند . توازن قدرت در خاورمیانه اکنون در شرایطی است که به سختی میتوان به داوری نشست و برنده نهائی را در برخورد آینده انتخاب نمود . ویا آنکه منابع غربی از برتری جزئی قدرت نظامی اسرائیل به اعراب سخن میگویند هیچ دلیلی وجود ندارد که این برتری جزئی آنان را پیروزمند از جنگ آینده بیرون آورد.

اقلیت در انتخابات

وزیر کشور طی نامه‌ای «حزب مردم» را دعوت کرده است تا در انتخابات اتاقهای اصناف شرکت و نظارت کنند . در حالیکه‌دکتر علینقی کنی دبیر کل حزب مردم ماه پیش در اجتماع چند هزار نفری هم مسلکان خود در شهر تبریز گفته بود :

«اصناف را در تار عنکبوت احزاب اسیر نکنید!»

دبیر کل حزب مردم با این سخن تلویحا اعلام کرده بود حزب مردم در انتخابات‌اصناف شرکت و مداخله نخواهد کرد باین دلیل محافل نزدیک باحزاب اظهار نظر می‌کنندکه پاسخ حزب‌اقلیت به وزیر کشور «منفی»است

یک مقام حزب مردمی دیشب گفت،اعتقاد اقلیت براینست‌که وزارت کشور میخواهد م را بداخل «خود» انتخابات اصناف بکشاند و پس از انجام انتخابات که بی‌شک «ایران‌نوینی» خواهد برد ، جای هیچگونه بحث و انتقادی را باقی نگذارد و اگر حزب مردم خواست اعتراضی نسبت به انتخابات اتاق های اصناف بکند . مقامات مسئول باستناد اینکه حزب مردم در انجام انتخابات نظارت داشته است «پرونده انتقاد» ما را بسته‌نگاه‌ـ دارد. همین مقام فاش کرد دبیر کل حزب‌مردم که تازه از سفر اروپا به تهران مراجعت‌کرده سرگرم بررسی گزارش های مسئولین ارکان های حزب میباشد و گفته میشود که رهبر اقلیت ظرف دوسه روز آینده، دریک مصاحبه مطبوعاتی شرکت خواهد کرد .

مقامات حزب مردم درباره مسایلی که دبیر کل اقلیت در مصاحبه خود طرح‌خواهد کرد سکوت میکنند . از سوی دیگر مقامات حزب اکثریت از پیش اعلام کرده‌اند که انتخابات اصناف کاملا آزاد خواهد بود و نامه وزیر کشور به حزب مردم در اجرای سیاست دولت مبنی بر بیطرفی و بی‌نظری در امر انتخابات اصناف ، ارسال گردیده‌است.

رئیس‌جمهوری مجیب

اظهارات ذوالفقارعلی‌بوتو رئیس‌جمهوری پاکستان و دیداراوازایالات مختلف پاکستان باهدف تقویت اتحاد داخلی ایالات پاکستان غربی و سخنان شیخ مجیب‌الرحمن رهبر مردم پاکستان شرقی مبنی برآنکه بوتوجان وی را نجات داده طی ۲۴ ساعت گذشته بحث آینده پاکستان را باردیگر ورد زبان ها ساخته است . از گزارش های جسته و گریخته‌ای که از منابع مختلف به تهران میرسد چنین برمی آید که بوتو درفرصت مذاکراتی که قبل از آزادی مجیب و عزیمت او از پاکستان غربی داشته ، رسما عنوان ریاست جمهوری پاکستان‌رابه‌رهبرعوامی‌لیك پیشنهاد کرده‌است. اما مجیب بی‌اطلاع از تحولات آخرین ، پاسخ گفته که تا بازگشت به میان مردم بنگال شرقی نمی تواند به پیشنهاد بوتو پاسخ گوید . صرف نظراز تقاضای رهبران داکا ازکشور های‌جهان درشناخت موجودیت بنگالادش بعنوان یك دولت مستقل طی ۲۴ ساعت اخیر ، این احساس توسعه یافته که تحولات آینده‌شان نشان خواهدداد‌که‌مجیب سعی خواهد کرد بنحوی از انحاء نوعی رابطه میان‌دوبال پاکستان را حفظ کند و قالبی که وی برای تامین این منظور انتخاب خواهدکرد‌بستگی کامل به تحولات آینده و ارزیابی واقعیات خواهد داشت .

هایدی‌روزنتال چهره محبوب ورزش‌آلمان

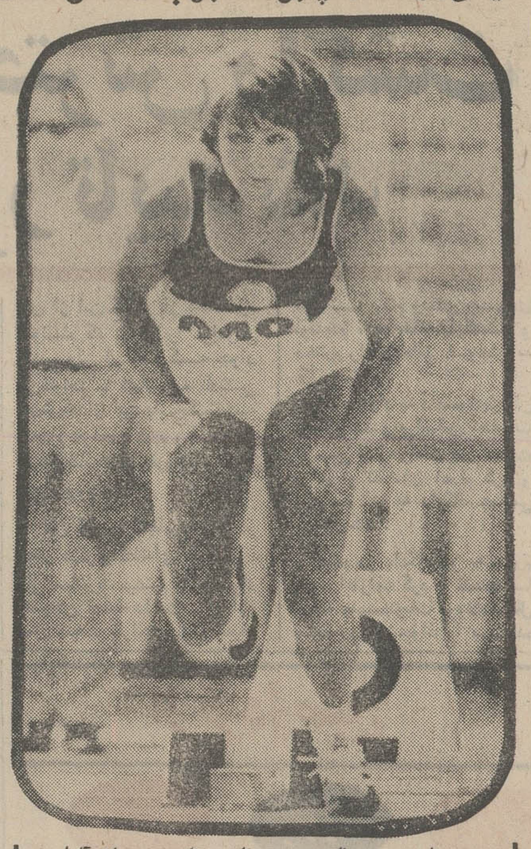

هایدی روزنتال چهره صاحب نام دوومیدانی‌آلمان غربی که صاحب دو حد نصاب جهانی در پرش طول و پنجگانه‌بانوان‌میباشد بدنبال رفراندوم یك‌مجله ورزشی آلمان از طرف خوانندگان این مجله بعنوان محبوبترین دختر ورزشکار سال ۱۹۷۱ آلمان برگزیده شد ، روزنتال که طول دیدار های اخیر بین‌المللی‌اش درخشش‌فراوان داشته است ازامید های بزرگ آلمان برای تصاحب مدال طلا در بازیهای المپیك ۱۹۷۲ مونیخ بشمار می آید.

بدنبال روزنتال ، لیزل و سترمان قهرمان پرتاب دیسك آلمان غربی در مکان دوم قرار گرفت ، وسترمان نیز از چهره هائی است که از شانس های بزرگ‌تصاحب مدال در المپیك بحساب می آید .

مسابقات فوتبال قهرمانی باشگاه های اسکاتلند

باتوقف آبردین ، سلتیك با۲ امتیاز اختلاف در صدر آرامش یافت

دوندی با پیروزی ۲ـ۰ بر هرتس موفقترین تیم هفته بود

آبردین و رنجرز برگزار کنندگان دیدار بزرگ این هفته مسابقات فوتبال قهرمانی‌باشگاه های اسکاتلند بودند که نتیجه آن برای نایب پیشاهنگ از هرجهت‌اهمیت فوق‌العاده داشت چه آبردین که تا قبل ازاین دیدار بایك‌امتیاز بدنبال سلتیك قرار داشت مقابله با نیم صاحب نام و پرقدرت رنجرز یکی از دشوار ترین بازیهایش بود و در صورت توقف برابر رنجرز ، سلتیك که دیداری آسان‌مقابل آبردای‌تیم انتهای‌جدول داشت با آرامش از آبردین فاصله می گرفت .

دفاع مستحکم دو تیم

بهمین دلیل آبردین با احتیاط و آگاهی فراوان قدم بمیدان گذارد و ضمن مراقبت شدید در خط دفاعی ، سعی به رامیافتن در قلب دفاع حریف داشت و رنجرز که برای دیدار باآبردین بخانه حریف آمده بود مانند آبردین بهیچ شکل حاضر بقبول برتری میزبان نبود وبهمین‌جهت با دفاعی فشرده کارش را آغاز کرد .

دفاع مستحکم دو تیم باعث گردید که مهاجمین کمتر شانس خود نمائی داشته باشند و نه تنها وقت اول بدون گل خاتمه یافت بلکه تا پایان وقت دروازه ها همچنان بسته‌ماند وسرانجام دو تیم صفر- صفر و باکسب‌یك امتیاز میدان را ترك گفتند .

پیروزی سلتیك

سلتیك که هفته گذشته ۱ـ۱ در خانه مورتون متوقف شده بود در زمین خود ۲ـ۰ تیم بی امید آبردرای را که در انتهای جدول مسابقات‌قرار دارد شکست داد . وقت اول ۱ـ۰ بپایان رسید و طول ۴۵ دقیقه وقت دوم نیز خط حمله‌سلتیك برتری این تیم را به ۲ گل رساند .

باین ترتیب اختلاف سلتیك‌و آبردین‌به ۲ امتیاز رسید که‌سبب آرامش بیشترصدر نشین‌گردیده است .

۷ گل در یك دیدار !

پرثمرترین بازی این هفته مسابقات باشگاهی دیداردوندی و هرتس بود که دوندی با شکلی غیر منتظره ۲ـ۵بپیروزی دست یافت ، هرتس که چند هفته قبل ۲ـ۳آبردین راشکست داددربرابر دوندی‌چهره‌ای‌ناتوان ارائه نمودو بعد از اینکه در پایان وقت اول ۱ـ۰ از دوندی عقب ماند طول وقت دوم ۴ بار دیگر دروازه‌اش به سقوط کشیده شد و در این میان‌تنها ۲ بار شانس تصاحب دروازه حریف را بدست آورد و باین ترتیب دوندی ، هرتس را نیز که صاحب ۲۴ امتیازبود، پشت سر گذارد و به تنهائی با ۲۶ امتیاز در مکان پنجم قرار گرفت .

بدنبال دوندی ، سنت‌جونستون پرثمر ترین تیم بازیهای انجام شده بودکه درمقابله بافالکیرك ۲ـ۴ به پیروزی دست یافت ، وقت اول ۱ـ۱ بپایان رسید و طول نیمه دوم۴ بار دیگردروازه ها فرو ریخت که توپچیهای سنت جونستون با ۳ گل‌موفقتر بودند .

نتایج بازیهای روزبیست‌ویکم

آبردین صفر ـ رنجرز صفر
آیر ۱ـ هیبرنیان ۲
سلتیك ۲ـ آیردرای صفر
دوندی یونایتد ۱ـ گیلمارنوك۲
ایست فایف ۲ـ کلاید ۲
فالکیرك ۲ـ سنت جونستون۴
هرتس ۲ـ دوندی ۵
مادرول ۴ـ دونفرملاین ۱
پارتیك ۲ـ مورتون صفر

رده بندی : ۱ـ سلتیك ۳۸ امتیاز ۲ـ آبردین ۳۶ امتیاز۳ـ رنجرز ۲۹ امتیاز ۴ـ هیبرنیان ۲۸ امتیاز۵ـ دوندی ۲۶ امتیاز ۶ـ هرتس۲۴ امتیاز ۷ـ پارتیك ۲۳ امتیاز ۸ـ سنت جونستون ۲۲ امتیاز۹ـ کیلمارنوك ۲۱ امتیاز ۱۰ـ مادرول ۱۸ امتیاز ۱۱ـ آیر ۱۷ امتیاز ۱۲ ـ مورتون ، فالکیرك ۱۶ امتیاز ۱۴ـ دوندی یونایتد ، ایست فایف ۱۵ امتیاز ۱۶ـ کلاید ۱۲ امتیاز۱۷ـ دونفرملاین،آبردرای ۱۱ امتیاز .

برنامه مسابقات فوتبال باشگاه های تهران در این هفته

هیات فوتبال تهران اعلام کرد در دنباله مسابقات فوتبال قهرمانی جام باشگاههای پایتخت این هفته تنها ۲ بازی انجام خواهد شد .

این دو بازی روز پنجشنبه برگزار می شود و ساعت ۳ بعد از ظهر این روز راه آهن با بانك ملی و ساعت ۵ اقبال با آتش نشانی مسابقه خواهند داد .

روز جمعه در کادر مسابقات قهرمانی باشگاه های ایران دو تیم پایتخت تاج و عقاب مسابقه دارند .

مجمع‌عمومی فوق‌العاده

بدینوسیله از کلیه صاحبان سهام شرکت سهامی طبع کتاب دعوت میشود که در روز شنبه ۱۶ر۱۱ر۱۳۵۰ در ساعت چهار بعد از ظهر در محل شرکت واقع در خیابان ناصرخسرو حضور بهمرسانند .

دستور جلسه

تغییر بعضی از مواد اساسنامه وتطبیق آن باقانون شرکتهای سهامی مصوب ۱۳۴۷
تعیین هیئت مدیره و بازرس
خط‌مشی آتی شرکت

مدیر شرکت سهامی طبع کتاب ـ محمد مهدی‌زاده کتابچی
آ ـ ۷۴۲۷۸

آگهی دعوت مجمع عمومی فوق‌العاده نوبت سوم

پیرو آگهی نوبت دوم به‌اطلاع کلیه صاحبان محترم شرکت تعاونی تهیه‌وتوزیع گوشت‌گوسفندی‌تهران وحومه میرساند.

چون در تاریخ دوشنبه بیست وهفتم دیماه ۱۳۵۰ هم‌نصاب لازم برای تشکیل مجمع عمومی فوق‌العاده حاصل نگردیده. لذا برای نوبت سوم مجمع عمومی فوق‌العاده در ساعت ۳ بعدازظهر روز دوشنبه شانزدهم بهمن ماه ۱۳۵۰ در محل شرکت واقع در خیابان امیریه نزدیک چهارراه گمرک تشکیل میگردد ازعموم سهامداران محترم شرکت دعوت میشود شخصا یا نماینده تام‌الاختیار آنها که دارای وکالت‌نامه باشند با همراه داشتن برگ سهام در روز و ساعت معینه در جلسه مجمع عمومی حضور بهمرسانند .

دستور جلسه انحلال شرکت وانتخاب مدیران تسویه

هیئت مدیره شرکت تعاونی تهیه و توزیع گوشت گوسفندی تهران و حومه
آ ـ ۷۴۲۹۳

کارگران و مهندسین و کارکنان کارخانجات صنعتی جهان و آرمه

برای کمک به هموطنان عزیز ایرانی‌که‌ازعراق رانده‌شده‌اند یک روز حقوق خودشان که بالغ برمبلغ ۲۵۹۴۱۰ ریال است به بانک ملی جهانشهر کرج در حساب ۷۷۷۷۷شیر و خورشید سرخ پرداخت نمودند .

آگهی گمشده

چون در ساعت ۵ر۱۰ بعد از ظهر روز دوشنبه ۲۷ر۱۰ر۵۰ اتومبیل پیکان ۵۷۲۸۳ تهران‌ب اینجانب مهدی نصیری انصاری بسرقت رفته‌است وداخل‌اتومبیل دسته چکهای اینجانب بودملذا از تاریخ ۲۸ر۱۰ر۵۰ چکها بدون امضا از شماره۲۷۷۴۷۱ تا ۲۷۷۴۷۵ بانک سپه شعبه رودکی حساب شماره ۸۹۹ و چکهای بدون امضاء از شماره ۸۸۷۵۶۰ تا ۸۷۸۶۰۰ بانک صادرات شعبه میدان شاهپور مهدیخانی حساب شماره ۹۹ و چکهای امضاء شده بشماره‌های ۶۴۹۷۰۵ـ۶۴۹۷۲۰ـ۶۴۹۷۳۹ـ۶۴۹۷۴۳ـ۶۴۹۷۵۳ـ۶۴۹۷۶۳ـ۶۴۹۶۸۸ـ ۶۴۹۶۸۷ ـ حساب ۳۷۰ بانک تهران شعبه رودکی از درجه اعتبار ساقط است و کلیه حسابهای‌فوق مسدودگردیده واگر چکی در دست افراد است لطفا باینجانب مراجعه فرمایند.

مهدی نصیری انصاری
آ ـ ۷۴۲۲۸

مجله دنیای ورزش روز های روزهای شنبه‌منتشر

آگهی تجدید انتخابات

هیئت مدیره انجمن تکنیسینهای رادیولژی ایران باطلاع‌کلیه همکاران میرساند که تجدید انتخابات در تاریخ ۲۹ر۱۱ر۵۰ ساعت ۴ بعدازظهر در سالن کنفرانس بیمارستان فیروزگر برگزار خواهد شد ضمنا دو جلسه در تاریخهای جمعه اول بهمن ماه و جمعه پانزدهم بهمن‌ماه ساعت ۴ بعدازظهر در بخش رادیولژی بیمارستان سینا برای معرفی و آشنائی با کاندیداها برقرار خواهد بود .

رئیس انجمن تکنیسینهای رادیولژی ایران. احمدکتابچیان
آ ـ ۳۰۵۷۱

اطلاعیه مرکز آزمون‌شناسی
درباره مسابقه ورودی مدرسه عالی ترجمه

مرکز آزمون‌شناسی برای نیمسال دوم تحصیلی۵۱ـ۱۳۵۰ کلاسهای روزانه مدرسه عالی ترجمه ازبین دارندگان دیپلم کامل متوسطه دررشته های طبیعی ،ادبی ، ریاضی از طریق‌مسابقه‌ورودی ۲۰۰ نفردانشجو برای رشته های زیر انتخاب خواهد نمود .

زبان‌انگلیسی ۱۴۰ نفر
زبان‌فرانسه ۶۰ نفر

مواد امتحانی

امتحان تستی خواهدبود ومواد امتحانی عبارتند از :

۱ـزبان‌خارجی (انگلیسی ـفرانسه) ضریب۴
۲ـ زبان فارسی ضریب۲
۳ـ معلومات عمومی ضریب ۱

شرایط ثبت نام

داوطلبان بایدفرم زیررا تکمیل کرده از تاریخ۲۸ دیماه تا تاریخ۹بهمن‌ماه‌به‌نشانی مرکز آزمون‌شناسی (تهران ـ خیابان آبان‌جنوبی ـشماره ۹۴) تسلیم یاارسال دارند . به مدارکی‌که بعدازتاریخ ۹بهمن ماه به مرکز آزمون شناسی برسدترقیب‌اثر داده‌نخواهدشد .

مرکز آزمون شناسی

اینجانب ـــــ دارای شناسنامه شماره ـــــ
صادره از ـــــ متولد سال ۱۳
داوطلب شرکت درمسابقه ورودی کلاسهای روزانه نیمسال دوم تحصیلی ۵۱ـ۵۰ مدرسه عالی ترجمه هستم زبان خارجی که امتحان خواهم داد : انگلیسی ☐ فرانسه ☐
داوطلب تحصیل در رشته زبان انگلیسی ☐
زبان فرانسه ☐ هستم

به ضمیمه این تقاضانامه مدارک زیر را ارسال میدارم :
ـ قبض رسید بانک ملی ایران به مبلغ ۵۰۰ ریال به حساب ۷۴۸ مرکز آزمون‌شناسی
ـ فتوکپی دیپلم کامل متوسطه
ـ فتوکپی شناسنامه
ـ ۴ قطعه عکس ۴×۶
نشانی : شهر ـــــ خیابان ـــــ
کوچه ـــــ شماره منزل ـــــ شماره‌تلفن ـــــ
تاریخ تنظیم
امضای داوطلب

شرایط اختصاصی مدرسه عالی ترجمه :

ـ پذیرفته شدگان در این مسابقه ورودی فقط حق ثبت‌نام در دوره روزانه را دارند .
ـ شهریه سالیانه مدرسه عالی ترجمه ۳۱۰۰۰ ریال است و شهریه برای این نیمسال ۱۵۵۰۰ ریال خواهد بود که چنانچه دانشجوئی قبل از پایان نامنویسی که در روزنامه آگهی خواهد شد از نامنویسی منصرف گردد شهریه او مسترد میگردد. و پس‌از انقضای تاریخ ثبت‌نام شهریه بهیچوجه مسترد نخواهدشد.
ـ به دانشجویان پس از گذراندن ۱۴۰ واحد درسی مدرك لیسانس داده خواهد شد .

تاریخ توزیع کارت ورودی و اجرای امتحان :

امتحان در روز جمعه ۱۵ بهمن ماه برگزار خواهد شد کارت های ورودی در روزهای ۱۳ و۱۴ بهمن‌ماه توزیع میگردد محل توزیع کارتهای ورودی واجرای امتحان در روز ۱۲ بهمن ماه از طریق همین روزنامه به‌اطلاع داوطلبان خواهد رسید . م‌الف ۱۳۶۴۳
آ ـ ۷۴۲۰۶

تسلیت

دوست محترم آقای حسین کرداوغلی
مصیبت وارده را تسلیت عرض مینمایم.
فرخ قوامی
آ ـ ۳۰۶۰۱

همکار گرامی جناب آقای ژوزف آبکاریان
کارمندان قسمت سفارشات و دبیرخانه شرکت سهامی شعله‌خاور مصیبت وارده را تسلیت عرض نموده بقای عمر جنابعالی وسایر بازماندگان را از خداوند مسئلت مینمایند .
آ ـ ۷۴۲۳۲

جناب آقای مهندس ملجائی سرپرست محترم کارخانجات قند مرودشت و پارس
باکمال‌تاسف درگذشت شادروان مادر گرامیتان را تسلیت عرض نموده بقای عمر جنابعالی وسایر بازماندگان‌را آرزومندم
قاسم کبیری
آ ـ ۷۴۲۲۸ـ۶۸

بانهایت تاثر درگذشت مرحوم مغفور حضرت حاج میرزا یحیی محمدی را بحضور شاعر عالیقدر آقای حسین محمدی (آشنا) نماینده محترم آموزش و پرورش سرولایت نیشابور و سایر بازماندگان آنمرحوم تسلیت عرض نموده صبر جمیل‌و اجر جزیل برای ایشان مسئلت داریم.

فرهنگیان مرکز بخش سرولایت: فاطمه میرشاهی. فاطمه صبوری. فاطمه اسدی. مشیر. طلوعی . صبوری . اسدی نعمت‌اله صادقی. رضا طهماسبی. کاظم‌زاده. بیژنی. قشقائی. عابدی. پاسبان. مدنی. غفوریان . حسن‌آبادی . علی حسین طهماسبی. علی میرزائی. صادقی. نیشابوریان . سوختانلو احمدی. تیموری . رحمانی. جنتی . میرشاهی .
آ ـ ۷۴۲۱۶

با تاسف فراوان مصیبت وارده فوت بانوی نیکوکار خانم لیلی ملجائی را بعموم بازماندگان آنمرحومه خاصه بهمکاران گرامی خود آقایان میرعزیز و میرفاضل ملجائی صمیمانه تسلیت میگویم. از خداوند قادر متعال برای آنمرحومه طلب مغفرت مینمایم .
محمدجعفر بهبهانیان
آ ـ ۷۴۲۵۶

تیمسار سپهبد احمد وثوق. جناب‌آقای مهدی وثوق
با نهایت تاسف مصیبت وارده را بشما و خانواده‌محترم تسلیت عرض نموده سلامت و بقاء عمر بازماندگان راازخداوند متعال مسئلت دارند .
حبیب‌اله دانش
آ ـ ۳۰۵۶۱

سرکار خانم اکبر شیرازی معاون محترم دوره راهنمائی گلشن فروتن
باکمال تاسف درگذشت پدر گرامی‌تان را تسلیت گفته بقاء عمر و سلامتی شما را از درگاه خداوند بزرگ مسئلت می‌نمائیم .
دانش آموزان مدرسه راهنمائی گلشن فروتن ـ شمیران
آ ـ ۳۰۵۶۵

جناب آقای علی مدرس مدیر کل شعب بانک تعاون کشاورزی استان فارس
کارکنان شعبه جهرم بانهایت تاسف مصیبت وارده را به آنجناب و عموم فامیل محترم تسلیت عرض و اظهار همدردی می‌نمایند
کارکنان بانک تعاون کشاورزی شعبه جهرم
آ ـ ۷۴۲۲۲

همکار گرامی خانم سودابه رهبر
امید است مارا درغم خود شریک بدانید.
گیتی رهسپار ـ مهدی‌سیدحسینی
آ ـ ۷۴۲۵۸

با تاثر واندوه بسیار درگذشت ناگهانی همکار و دوست عزیز خود شادروان مهندس علی‌اکبر جاوید عزیزی‌را بهمسر ایشان خانم گل‌آرا جاوید و سایر بازماندگان قلبا تسلیت گفته سلامتی و شکیبائی همگی را آرزومندم .
زیرآب ـ مهندس حسین‌آرمان
آ ـ ۷۴۲۲۴

جناب آقای مهندس ملجائی سرپرستی محترم کارخانجات قند پارس و مرودشت
با تاثر فراوان مصیبت وارده را تسلیت عرض و بقای عمر وسلامتی‌آنجناب وخانواده محترم‌را ازخداوند خواستاریم
حسین‌پور و بانو
آ ـ ۷۴۲۲۶

جناب آقای کیمیا ریاست محترم مدرسه راهنمائی‌شهرستانی
باکمال تاثر فوت خاله گرامیتان را تسلیت میگوئیم.
کارمندان مدرسه شهرستانی
آ ـ ۷۴۲۱۴

جناب آقای مهندس اسمعیل کارور
درگذشت پدر گرامیتان را تسلیت عرض میکنم.
مهندس منصور کنی
آ ـ ۷۴۲۶۰

جناب آقای صیون حکاکیان
معلمان و کارمندان و دانش آموزان مدارس اتفاق‌مصیبت وارده را به‌آنجناب تسلیت میگویند .
مدارس اتفاق
آ ـ ۳۰۵۸۷

همکار ارجمند سرکار خانم پروین تابشیان
مصیبت وارده را تسلیت عرض نموده سلامتی‌بازماندگان را از خدای بزرگ خواستاریم .
گروه فرهنگی نمونه
آ ـ ۳۰۵۸۹

جناب آقای دکتر وکیلی
کلیه کارکنان کودکستان لی‌لی دبستان پسرانه مهدتربیت دبستان دخترانه دیبا و دبیرستان پسرانه دیبا ضمن عرض تسلیت خود را در این سوگ بزرگ سهیم میدانند.
گروه فرهنگی نمونه
آ ـ ۳۰۵۹۱

جناب آقای دکتر وکیلی
ریاست محترم اداره آموزش و پرورش ناحیه ۱۴
بانهایت تاثر مصیبت وارده را تسلیت عرض مینمایم.
ماندانا رخشا
آ ـ ۷۴۴۶۸

همکار گرامی آقای یونس طاهری
کارکنان امورمالی شرکت برق منطقه‌ای تهران مصیبت وارده را بشما و خانواده محترمتان صمیمانه تسلیت میگویند
هوشنگ مصلح
آ ـ ۷۴۲۷۴

کلاس کنکور زبان
کلاسهای فشرده

عصر ها از ۳ تا ۵
شبها از ۵ تا ۷
از روز شنبه دوم بهمن در کانون آموزش زبان

کلاس پروفیشنسی

ثبت نام صبحها از ۹ تا ۱ بعداز ظهرها از ۴ تا ۸
نشانی خیابان پهلوی بالاتراز تخت‌جمشید نرسیده به ـ رادیوسیتی تلفن ۴۲۷۹۷

مجازات مردی که دخترش را کشت در دیوانعالی کشور تأیید شد

عزت

دختر این مرد با وجود اخطار های پدر، با مرد مورد علاقه‌اش که‌دارای همسر بود به‌رفت و آمد خود ادامه می‌داد

تقاضای‌فرجام جواد «تندرو» مردی که دختر ۱۸ ساله خودرا به خاطر آشنا شدن بایک «مرد زن‌دار» به قتل رسانده است در دیوانعالی کشور رد شد .

جواد در مهرماه امسال به اتهام قتل دخترش عزت درشعبه ۲ دادگاه جنائی تهران به ۱۰ سال زندان بااعمال شاقه‌محکوم شد .

در دوازدهم شهریور ماه پارسال جواد دختر خود را کشت وبه خانه‌مادرزنش رفت‌که ماموران کلانتری ۱۴ از جریان مطلع شدند و اورا دستگیر کردند وبه کلانتری بردند .

جواد در کلانتری ضمن اعتراف به قتل دخترش گفت : دو ماه قبل متوجه شدم‌که‌دخترم با مرد جوانی آشنا شده وبا او رفت و آمد می‌کند .

چند بار به دخترم هشدار دادم و گفتم چون خانه ما در جنوب شهر واقع است رفت و آمد او با این مرد از نظر همسایگان صورت خوشی ندارد من از عزت خواستم با این مرد که نامش مانند من جواد است معاشرت نکند ، ولی دخترم که سخت دل در گرو عشق جواد بسته بود گوشش بدهکار نبود و می‌شنیدم که گاهی با جواد ملاقات می‌کند .

یک روز نزد جواد رفتم ازاو خواستم اگر دخترم را دوست دارد با او ازدواج کند ، ولی او امروز و فردا می‌کرد و سرانجام به من گفت که زن و فرزند دارد .

از شنیدن این حرفناراحت شدم فهمیدم‌که جواد قصداغفال دخترم‌را دارد، لذا ازاوخواستم که دیگر عزت را نبیند ، حتی اورا تهدید کردم .

جواد وقتی چنین دید به من گفت اگر ۶ هزار تومان مهر همسرش را بدهم اورا طلاق می‌دهد وبا عزت ازدواج‌می‌کند. اینجا پیشنهاد را نپذیرفتم زیرا نمی‌خواستم جواد همسرش را به خاطر دختر من طلاق دهد

پس از این گفتگو از دخترم خواستم که جواد را فراموش کند ، ولی او گفت که جواد می‌خواهد با شناسنامه المثنی عقدش‌کنداز این پاسخ‌گستاخانه دخترم ناراحت شدم و تصمیم گرفتم خانه‌ام را بفروشم و ازآن محل بروم .

این کار را انجام دادم و در محل دیگری خانه‌ای خریدم ، ولی معاشرت دخترم با جواد همچنان ادامه داشت . از این عمل سخت ناراحت شدم به‌یک میخانه رفتم ودکای زیادی نوشیدم ، به خانه بازگشتم و دخترم را در اطاق خوابش به قتل رساندم .

پرونده جواد به دادسرای‌تهران ارجاع شد و براساس تحقیقات بازپرس و اعترافات پدر عزت برای او تقاضای اعدام کرد و پرونده امر به دادگاه جنائی ارسال شد .

متهم در دادگاه نیز به جرم خود اعتراف کرد . قضات با توجه به محتویات پرونده وعلل مخففه درآن جواد را به ده سال زندان بااعمال شاقه‌محکوم کردند ، ولی او به رای‌دادگاه اعتراض کرد و پرونده به دیوانعالی کشور ارسال شد و قضات این مرجع حکم دادگاه جنائی را ابرام کردند .

فاطمه‌مادرعزت (همسرجواد) حاضر نشد از شکایت‌خود علیه شوهرش بگذرد

جواد تندرو

اولین تلویزیون تمام ترانزیستوری ۲۴ اینچ
شهاب هیتاچی

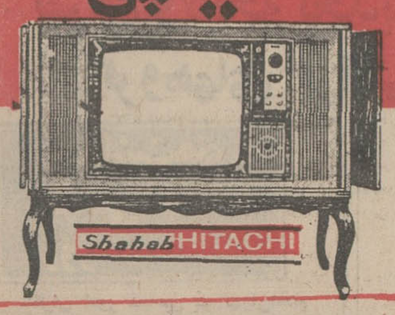

بزودی ...
ازعشق مردن

هلی کوپتر راه‌خودراگم کرد

دیروز خلبان یکی از هلیکوپتر های ژاندارمری کل کشور به علت بدی هوا هنگامی که از تهران به اصفهان می‌رفت رامرا گم کرد و تماسش با فرودگاه قطع شد .

بدنبال قطع تماس خلبان هلیکوپتر با فرودگاه ، اقدامات احتیاطی لازم به عمل آمد ولی چند ساعت بعد خلبان هلیکوپتر توانست با فرودگاه تماس‌بگیرد و از سلامتی خود مسئولان فرودگاه را آگاه کند و به راه خویش ادامه دهد .

تقاضای اعدام برای قاتل خواهر

این مرد خواهرش راکه با داشتن فرزند طلاق گرفته بود و عاشق مردی شده بود خفه کرد

هوشنك نعمتی پارسا

دادستان تهران برای هوشنگ نعمتی پارسا جوانی که در اردیبهشت ماه امسال خواهر خود را در بیابانهای شترخون به قتل رسانده تقاضای‌مجازات اعدام کرد .

هوشنگ پس از به قتل‌رسانیدن خواهرش‌زهرانعمتی پارساجسد اورا در بیابان شترخون دفن کرد ویک هفته بعد رهگذری آنرایافت وجریان را به‌ماموران انتظامی اطلاع داد و جسد به پزشکی قانونی منتقل شد .

روز بعد ازحادثه شخصی به وسیله تلفن به‌آقای کاوه‌بازپرس شعبه ۲۰ دادسرای تهران که مامور رسیدگی به پرونده قتل زهرا بود اطلاع داد جسدی‌که در بیابانهای شترخون پیدا شده متعلق به‌زهرا نعمتی پارسا است که به دست برادرش هوشنگ به قتل رسیده است .

ماموران انتظامی به دستور بازپرس ، هوشنگ را دستگیر کردند . او در بازپرسی ضمن اعتراف به قتل خواهر خود گفت :

دو سال قبل زهرا بامردی به نام علی ازدواج کرد و پارسال اولین فرزند خود را به دنیا آورد .

چند ماه قبل جسته گریخته می‌شنیدیم که زهرا با جوانی به نام فریدون دوست شده است و همین امر باعث شد که از شوهرش طلاق بگیرد .

چند بار زهرا را نصیحت کردم که دست از عشق فریدون بردارد وبه زندگی خود باز گردد و نگذارد فرزندش آواره بشود ، ولی او گوشش به این حرفها بدهکار نبود .

داستان عشق خواهرم با فریدون سر زبانها افتاده بود و من از این موضوع رنج می‌بردم یک روز نزد فریدون رفتم و از او خواستم که خواهرم را عقد کند ، ولی زیر بار نرفت .

چون آبرویم در خطر بود یک شب به بهانه رفتن مهمانی، زهرا را به بیابانهای شترخون بردم و اورا خفه کردم .

پرونده هوشنگ پس‌ازصدور قرار مجرمیت از طرف بازپرس نزد دادستان تهران ارسال شد و دادستان برای او تقاضای اعدام کرد و پرونده به دادگاه جنائی ارسال شد .

راه جدید کلاهبرداری

درقطاربامردم آشنا میشد وسپس از بستگانشان پول می‌گرفت

ماموران پلیس تهران‌مردی را دستگیر کردند که درقطار ویا اتوبوس با مردم آشنا می‌شد واز بستگانشان اخاذی می‌کرد .

این مرد ، که احمد نام دارد وبازجوئی‌ازاوادامه‌دارد بنا به شکایت ذوالفقار عربی احمدی دستگیر شده است .

ذوالفقار گفت :

با قطار برای عروسی به بندر شاه می‌رفتم . ضمن‌راه در قطار با احمد آشنا شدم .

او درباره‌خانواده‌امسئوال کرد وبا زرنگی خاصی‌ازمحل کار و سکونت بستگان نزدیکم اطلاع یافت و نیز متوجه شد که برای ازدواج ازتهران به بندر شاه می‌روم .

در ایستگاه بندر شاه از احمد خداحافظی کردم که چندروز بعد آگاه‌شدم وی به منزل بستگانم مراجعه کرده خود را دوست و همکار نزدیک من معرفی کرده و با نشانیهائی که داده گفته است که برای عروسی احتیاج فوری به پول پیدا کرده‌ام و اورا جهت دریافت پول نزد آنان فرستاده‌ام وبه این وسیله اخاذی کرده است .

ذوالفقار افزود ضمن‌تعقیب این مرد فهمیدم که او سر عده‌ای دیگر نیز به همین ترتیب کلاه گذارده است .

نوزاد در اتوبوس

دیروز مسافران یکی از اتوبوسهای دو طبقه خط ۱۲۹ شرکت واحد که بین میدان شهناز ــ ومیدان‌شوش حرکت می‌کند متوجه‌نوزادی شدند که آنرا در زیر یکی از صندلیها گذارده‌بودند. نوزاد پسر بود و پیراهن سفیدی برتن داشت . پزشکان نوزاد را ٤ روزه تشخیص دادند . نوزاد به شیرخوارگاه تسلیم شد .

۲ تصادف

دیروز براثر تصادف‌یک‌اتومبیل سواری با یک کامیون در جاده کرج ــ قزوین یک نفر کشته و یک نفر مجروح شد .

حادثه هنگامی رخ داد که اتومبیل سواری شماره ۱۱۹۱۶ به رانندگی بدرالدین بدری‌افغان از کرج عازم تهران بود که با کامیون شماره ۲۲۸۶۸ تصادف کرددر این حادثه راننده‌اتومبیل سواری کشته شد وفیروزه‌افغان همسر وی مجروح گردید.

در راه کاشان

براثر واژگون شدن مینی‌بوس شماره ۷۸۸۹۹ در راه قم ــ کاشان ۱۳ نفر مجروح شدند محمود صفری راننده این مینی بوس بود .

گشت وگذاری درکاخ عدالت

انتصابات دادگستری

★ متعاقب انتصابات‌وسیع دیروز در کادر قضائی تهران که‌چهره‌دادسرا راپس‌ازسالها تغییر داد امروز ۳ انتصاب دیگربه‌این‌شرح دردادگستری صورت گرفت :

امیرهوشنگ فتوح‌دادستان کرج به‌سمت‌ریاست‌دادگستری کرج ، آزادپور رئیس دادگستری بم به‌سمت‌دادستان کرج ، بیوک ریاضی رئیس دادگستری نهاوند به سمت رئیس دادگستری گرگان .

۳ کیفر خواست قتل غیر عمد

★ دادستان تهران دیروز برای ابوطالب اسلامی ٤٦ ساله ، احمد خوشمهر ۲۵ ساله و نصیر ودود زاده ۳۷ ساله که به اتهام قتل‌غیرعمد (تصادف منجر به مرگ) تحت تعقیب بودند کیفر خواست صادر کرد و پرونده آنان به دادگاه فرستادمشد.

خیانت‌درامانت

★ برای یک‌خدمتکار ۵۰ ساله که لباسهای اربابش را به پسر همسایه قرض داده بود طبق ماده ۲۴۱ مجازات عمومی تقاضای مجازات شد. این زن بانو گلی نام دارد .

طبق ماده ۲۴۱ مجازات خیانت در امانت ٦ ماه تا ۳ سال حبس تادیبی است .

پرونده‌قاتل‌دختر

★ پرونده محمد بای ، مردی که در خردادماه‌امسال دختر جوانی به نام شهین را به قتل رسانده به شعبه ۵ دادگاه جنائی‌تهران‌ارجاع شد .

محمد در بازپرسی گفته است : من و شهین یکدیگر را دوست داشتیم او از من می‌خواست هرچه زودترباهم ازدواج‌کنیم ، ولی چون‌دارای همسر بودم انجام این کار با مهلتی کوتاه برایم ممکن نبود روز حادثه برسر این موضوع بین من و شهین نزاعی درگرفت که ضمن آن اورا خفه کردم و موقعی که جسدش را با اتومبیل به خارج شهر می‌بردم دستگیر شدم .

متهم رئیس یک شعبه بانک بود .

از فردا صبح

درقویترین گروه سینمائی پایتخت

اونیورسال پاسیفیک ایران سایتا تیفون مراد موناکو
پرسپولیس داریوش کارون دریا مونت‌کارلو و آستارا تجریش

رضا بیک ایمانوردی
فرانک میرقهاری در فیلم

مبارزه با شیطان

کارگردان : وامقیان - فیلمبردار: فمین

باشرکت : اسدزاده ، دلیله نهازی ، نرسی ، هوشنگ بهشتی ، خواجوی ، گیتی فروهر ، آنوش

از فردا صبح

ازفردا هفته دوم نمایش درسینماهای نیاگارا ــ کاپری ــ اروپا ــ میامی ــ الوند ــ کیهان ــ ری ــ فردوسی

مارلیک ارانوس (وسیلورسیتی قلهک) و... سیلوانا

علی عباسی
تقدیم میکند
بهروز وثوقی
رشید
نویسنده و کارگردان:
پرویز نوری

زری خوشکام . بهمن مفید . تجدد . ایران قادری . یدی و جلال
فیلمبردار علیرضا زرین‌دست
موزیک متن واروژان
تولید و پخش سازمان سینمائی پیام

آدمک

«آدمک» این روزها در عوض تسخیر پرده‌رنگین و عریض سینما افکار گروهی از هنرشناسان‌و روشنفکران واقعی‌این‌مرز وبوم را تسخیر کرده است .

. . . واینك آغاز پنجمین هفته نمایش پرموفقیت «آدمك» درسینما

ماژستیک

خیابان شاه ــ تلفن ٦٦٨٤٦١

فیلمی از: خسرو پریتاش

مجالس ترحیم

باانده فراوان درگذشت شادروان سرهنگ بازنشسته‌شهربانی **غلامحسین بهزادی** را باطلاع میرساند مجلس ختم فقیدسعید از ساعت ۱۶ تا ۱۸ روز پنجشنبه ۳۰ دیماه درخانقاه صفی علیشاه برگزار خواهد شد .

شهربانی کل کشور

آ۷۴۲۷۰ـ ۱ـ۲

جامعه مطبوعات ایران با کمال تاسف درگذشت شادروان سرهنگ بازنشسته **غلامحسین بهزادی** پدر همکار گرامی‌خود آقای دکتر علی بهزادی مدیر مجله سپید و سیاه را باطلاع میرساند و مجلس تذکر آن‌مرحوم از ساعت ٤تا٦ بعداز ظهر پنجشنبه ۳۰ دی ماه در خانقاه صفی‌علیشاه برگزارخواهدشد.

جامعه مطبوعات ایران

آ۷۴۲۷۰ـ ۱ـ۲

بانهایت تاسف فوت مرحوم **غلامحسین بهزادی** پدرهمکار ارجمند آقای دکتر علی بهزادی وکیل محترم دادگستری را باطلاع آقایان قضات و همکاران و بستگان آنمرحوم‌میرساند. مجلس ترحیم فقید سعید از ساعت ۱۶ تا ۱۸روزپنجشنبه ۳۰ دیماه ۱۳۵۰ درخانقاه صفی‌علیشاه برگزار میشود .

رئیس کانون وکلای دادگستری

جلالی نائینی

آ۷۴۲۷۰ـ ۱ـ۲

دانشجویان‌ـ استادان و کارکنان دانشکده علوم‌ارتباطات اجتماعی بانهایت تاسف درگذشت شادروان **غلامحسین‌بهزادی** پدر جناب آقای دکتر علی بهزادی عضو هیئت آموزشی این دانشکده را ضمن عرض تسلیت باطلاع میرساند مجلس تذکر آن مرحوم از ساعت ٤ تا٦ بعدازظهر روز پنجشنبه ۳۰ دی ماه در خانقاه صفی‌علیشاه برپا میگردد .

رئیس دانشکده علوم ارتباطات اجتماعی

دکتر علیقلی اردلان

آ۷۴۲۷۰ـ ۱ـ۲

خانواده‌های بهزادی. بهزادپور. پلاسید. ممقانی. ملک خسروی. صدیق بهزادی. کیا. کیانوری. دفتری. اسفندیاری. درگاهی. نیکوئی. اکبر. سیمرغ سعید. انشائی . بهمنیار . دولتشاهی. محبوبی. احمدیان . نشاط . نوردی . نوربخش. امینی نوری. هادیان. سجادی. محتشم. انصاری. ولائی .

باکمال تاسف درگذشت سرهنگ بازنشسته شهربانی **غلامحسین بهزادی (فخامنوری)** را باطلاع خویشاوندان و دوستان می رسانند، مجلس تذکر مردانه وزنانه آن‌مرحوم از ساعت ٤الی٦ بعدازظهر روز پنجشنبه سی‌ام دی‌ماه در خانقاه صفی علیشاه برگزار خواهد شد، ضمنا باطلاع سروران محترم میرساند که مراسم شب هفت روز چهارشنبه ۲۹ دی از ساعت ۳ الی ۵ بعدازظهر درسالن شماره یک بهشت‌زهرا برپاخواهدشد.

بتول بهزادی. پوران بهزادی. سرهنگ نادر بهزادی . دکتر علی بهزادی . عیسی بهزادی . محمد بهزادی . سیمرغ سعید . مهندس بهمن بهزادی . داریوش بهزادی . بهروز بهزادی .

آ۷۰۳۶۸۰ـ ۱ـ۲

مصیبت وارده بخانواده بهزادی موجب نهایت تاسف گردید این واقعه را بهمکار خود آقای بهزادی عضوشورای نویسندگان روزنامه اطلاعات صمیمانه تسلیت میگوئیم .

با نهایت تاسف وفات شادروان **جعفر کارور** پدربزرگوار آقای اسماعیل کارور. کارشناس ارزیابی شهرداری پایتخت را باطلاع میرساند مجلس ترحیم آن‌فقید سعید از ساعت ۲ تا ٤ بعدازظهر روز چهارشنبه ۲۹ دیماه در خانقاه صفی علیشاه منعقد خواهد بود .

آ۷۴۲۵۲ـ **شهرداری پایتخت**

فرزندان و کارکنان سازمان تربیتی شهرداری پایتخت با نهایت تاسف وفات شادروان **جعفر کارور** را بفرزند گرامی آن مرحوم آقای اسماعیل کارور مشاور امور عمومی وکارپابی سازمان تربیتی و سایر بازماندگان محترم تسلیت میگویند .

مجلس ترحیم آن روانشاد از ساعت ۲ تا٤ بعدازظهروروز چهارشنبه ۲۹ دیماه درخانقاه صفی‌علیشاه برگزار خواهدشد.

حسین راضی ـ مدیر عامل سازمان تربیتی

آ۳۰۵۶۹ـ

کارمندان و کارکنان بانک سپه شعبه کندی فوت‌مرحوم آقای **جعفر کارور** پدر همسر همکار عزیزمان آقای منوچهر هوشمند افشار را باطلاع دوستان و آشنایان میرسانند . مجلس ختم مردانه و زنانه آن فقید سعید از ساعت ۲ تا ٤ بعد از ظهر روز چهارشنبه ۲۹ دیماه در خانقاه صفی علیشاه منعقد خواهد بود .

بانک سپه شعبه کندی

کارمندان و کارکنان شرکت ساختمانی نوروز فوت مرحوم آقای **جعفر کارور** پدر همکار عزیزمان‌آقای احمدکارور را باطلاع دوستان وآشنایان میرسانند . مجلس ختم زنانه و مردانه آن فقید سعید از ساعت ۲ الی ٤ بعد از ظهر روز چهارشنبه ۲۹ دیماه در خانقاه صفی‌علیشاه‌منعقد خواهد بود.

شرکت ساختمانی نوروز

بانهایت تاسف و تاثر درگذشت آقای **جعفر کارور** همسر بانو طوبی و پدر آقایان اسماعیل و احمد کارور و بانوان جمیله ـ پروین و فخری کارور را باطلاع دوستان وآشنایان میرسانیم . مجلس ختم زنانه و مردانه آن مرحوم از ساعت ۲ الی ٤ بعد از ظهر روز چهارشنبه ۲۹ دیماه در خانقاه صفی علیشاه منعقد خواهد بود .

خانواده های کارور . صالحی . دهقانیار . هوشمند اشار . ارباب زاده فهیمی . ضیائی . حسینی . مدیری عنایتی . تابنر . اعتمادی . سعیدی . طهماسبی . فانعی بهرامج شفیعی . جهان‌بیگلری. خوردار . قزوینی. جعفری. اسماعیلی . پیروزفر . نوروزی

آ۳۰۳۶۱ـ ۲ـ۲

اوست پایدار

بانهایت تاسف درگذشت شادروان **بانو لیلی ملجائی والده** ماجده جناب آقای مهندس ملجائی رئیس اطاق بازرگانی و صنایع ومعادن ایران را باطلاع میرساند. مجلس ترحیم فقیده سعیده در شیراز از ساعت ۳تا۵ بعد از ظهر روز پنجشنبه ۳۰ر۱۰ر۵۰ جاری در مسجد عالی سپهسالار برگزارمیگردد. ازاهالی‌محترم بخصوص بازرگانان وصاحبان صنایع‌خواهشمند است باشرکت در مجلس مزبور و قرائت فاتحه روح‌آنمرحومه را شاد فرمایند .

اطاق بازرگانی و صنایع و معادن شیراز

آ۷۴۰۹۸ـ

هوالباقی

خانواده‌های: صدرالحفاظی. موسوی. زینلی. حافظی . صدرعضدی. معینی. امینی. مرتضوی. اسلامی. هلال‌زاده.

بانهایت تاسف درگذشت مرحوم آقای **سیدحسن صدرالحفاظی** پدر وبزرگ فامیل خود را باطلاع بستگان و دوستان میرسانند مراسم ختم آن مرحوم از ساعت ۲ونیم تا ٤ونیم بعداز ظهر چهارشنبه ۲۹ر۱۰ر۵۰ در تالار صحن مطهر حضرت‌عبدالعظیم علیه‌السلام برگزار خواهد شد .

آ۳۰۵۰۳ـ

بعموم بازماندگان آن مرحوم مصیبت وارده را تسلیت میدهیم

باکمال تاسف وتاثر درگذشت ناگهانی شادروان **حاج ناظم منوچهری** راباطلاع دوستان وآشنایان میرسانیم‌بنابوصیت آن‌مرحوم از برگزاری مجلس ختم و هرگونه تشریفات دیگر خودداری میگردد و هزینه مربوطه بمصرف امورخیریه خواهد رسید ضمنا شب هفت آنمرحوم بعداز ظهر شنبه ۲ر۱۱ر۱۳۵۰ در مسجد یزدیها واقع در قم برگزار خواهد شد .

خانواده‌های منوچهری. فخاری. جلیلی. الیاس‌پور . صفا. نوری‌علا . علوی . شنیسی. کمالی. غفوری . اسدی. اسکندری.

آ۳۰۵۹۷ـ

بعموم بازماندگان آنمرحوم مصیبت وارده را تسلیت میدهیم

اناالله وانا الیه راجعون

بدینوسیله درگذشت **آقای محمد حسن کربلائی‌اسکندر** را باطلاع اقوام و آشنایان میرساند. مجلس ختم مردانه آن مرحوم از ساعت ۳الی۵ بعداز ظهر روز ۲۹ر۱۰ر۵۰ درمسجد علوی واقع در خیابان انبار نفت چهارراه میدان منعقد است و مجلس ختم زنانه در خیابان انبار نفت کوچه تفرشیهاپلاک ۱۲ میباشد .

آ۷۴۳۱۸ـ **خانواده اسکندری**

بعموم بازماندگان آنمرحوم مصیبت‌وارده را تسلیت‌میدهیم

دکتر حمید محمودزاده و بانو

در مرگ حزن‌انگیز و دلخراش فرزند دلبندشان‌داغدارند، و روزهای ۲۹ و ۳۰ دیماه واول بهمن برای پذیرش دلداری و تسلی دوستانشان درمنزل آماده‌اند.

نشانی ـ سیمتری نارمک خیابان ۱۶ پلاک ۱۸۷

آ۷۴۱۸۴ـ

با نهایت تاسف درگذشت **آقای مجتبی سادات جواهری** پدرآقای‌تقی جواهری کارمند اداره‌گذرنامه وزارت امورخارجه را باطلاع میرساند .

مجلس ختم مردانه وزنانه آن‌مرحوم روز پنجشنبه سی‌ام دیماه جاری ازساعت ۲تا٤ بعدازظهر در خانقاه صفی‌علیشاه منعقد خواهد بود .

آ۷۴۱۴۰ـ **وزارت امور خارجه**

باکمال تاسف درگذشت **آقای مجتبی‌سادات جواهری** پدر آقای جواد سادات جواهری کارمند اداره اقامت بیگانگان را باطلاع میرساند مجلس ترحیم آن مرحوم از ساعت ۲ الی ٤ بعدازظهر روز پنجشنبه ۳۰ دیماه در خانقاه صفی علیشاه منعقد میباشد .

آ۷۴۲۶۲ـ **اداره اقامت بیگانگان ـ شهربانی کل کشور**

۱ـ۲

بمناسبت رحلت حضرت آیت‌اله **حاج میرزا عبدالله‌سعید طهرانی** قدس‌سره که موجب تاثر جامعه روحانیت و عموم‌فامیل گردید لذا ضمن عرض تسلیت بفرزندان آنمرحوم باطلاع می رساند مجلس ترحیمی در روز چهارشنبه ۲۹ر۱۰ر۵۰ ازساعت ۷تا۸ بعدازظهر در مسجد گیاهی تجریش ازطرفروحانیون شمیران منعقد میباشد از عموم طبقات بخصوص علماء اعلام دعوت میشود که در جلسه مزبور شرکت فرمایند .

الاحقر سید حسین امام . سید مهدی امام. سید رضا جمارانی. سید محمد باقر جمارانی. سید جلیل هاشمی. سید علی‌اکبر عبدمنافی. سید محمد عبدمنافی. سیدعلی‌اصغرهاشمی علیاچیذری .

آ۳۰۵۴۳ـ

با کمال تاسف درگذشت مرحوم **حکیم نورالله ابن‌یمین** بزرگ خانواده را باطلاع دوستان و آشنایان میرسانیم.

مجلس ترحیم آن فقید سعید روز پنجشنبه ۳۰ دیماه از ساعت ۳ تا۵ بعدازظهر در دبیرستان اتفاق واقع در خیابان آناتول فرانس برگزار خواهد شد .

حاخام باروخ‌کهن‌صدق. خانواده‌های: ابن‌یمین.فرنوش. دانش‌راد. کهن‌صدق. کیانی. وحدت. طبیبیان. حکاک. روینی (ربانی). لواءالدین (شانس) .

آ۳۰۴۸۹ـ

کل نفس ذائقة‌الموت

فوت خلدآشیان **بانو کوکب مافی** را باستحضار آشنایان و بستگان میرسانیم مجلس ختم مردانه از ساعت ۲ تا۵ بعداز ظهر روز چهارشنبه ۲۹ر۱۰ر۵۰ در مسجد سید ناصرالدین خیابان خیام و ختم زنانه در همانساعت در کوچه مافیها منزل شخصی منعقد می‌باشد .

خانواده‌های مافی. وحدتی. خروزان. توفیقی. حاجی پیری. محیط مافی. رفیعا. معماری. امامی. زنیتی. حاج‌ملکی. مشکل‌گشا. فولادی. زرین‌قلم . حاج حسین مافی .

آ۳۰۵۷۵ـ

بعموم بازماندگان آنمرحومه مصیبت وارده راتسلیت میدهیم

با کمال تاسف درگذشت پدر عزیزمان **حسینقلی‌اسفرجانی** را باطلاع دوستان و آشنایان میرسانیم .

سیاوش. محبوب. شادان. تابان. نازان اسفرجانی

باکمال تاسف درگذشت شادروان **حسینقلی اسفرجانی** راباطلاع دوستان و آشنایان میرسانیم مجلس ختم زنانه‌ومردانه آن‌مرحوم روز پنجشنبه ۳۰ دیماه از ساعت ۳ الی ۵ بعدازظهر در مسجد الجواد برگزار خواهد شد .

خانواده‌های اسفرجانی. ادهم. فطورچی. متین.کنگرلو. یزمان. لاشائی. پزشکی. ذوالفنون. پیروز. برقی . مرتضوی. کریمی. معظمی. اصیل هروآبادی .

با نهایت تاسف درگذشت برادر و دائی عزیزمان‌راباطلاع میرسانیم .

سرور اسفرجانی . فیروز و شاهر متین

با نهایت تاسف فوت مرحوم **حسینقلی اسفرجانی** ی گرامی همسرم را باطلاع اقوام وآشنایان میرساند.

آ۳۰۵۶۷ـ **دکتر پرویز فطورچی**

بعموم بازماندگان آنمرحوم مصیبت واردم‌را تسلیت‌میدهیم

بانهایت تاثر درگذشت شادروان **حاج غلامحسین‌محمدی زاده محلاتی** را باطلاع دوستان و آشنایان میرساند .

مجلس ترحیم فقید سعید روز چهارشنبه ۲۹ دیماه ۱۳۵۰ از ساعت ۲ونیم تا ٤ونیم بعدازظهر در مسجد کارخانه قند شهرستان کرج واز ساعت ۲ونیم تا٤ ونیم بعدازظهر روز پنجشنبه ۳۰ر۱۰ر۱۳۵۰ در مسجد فخرالدوله برگزارمیگردد.

آ۳۰۶۰۹ـ **دکتر هاشم شجاع‌نیا**

محلاتی‌های مقیم تهران درگذشت شادروان **حاج‌غلامحسین محمدی‌زاده محلاتی** را باطلاع کلیه همشهریان عزیز مقیم مرکز میرساند مجلس ترحیم فقید سعید روز پنجشنبه ۳۰ر۱۰ر۱۳۵۰ از ساعت ۲ونیم تا ٤ونیم بعدازظهر در مسجد فخرالدوله برگزار میگردد .

آ۳۰۶۰۹ـ

باکمال تاسف درگذشت **حاج‌غلامحسین محمدی‌زاده‌محلاتی** را باطلاع اقوام و آشنایان میرسانیم مجلس ترحیم‌مردانه فقید سعید از ساعت ۹ صبح الی ۱۲ روز چهارشنبه ۲۹ دیماه ۱۳۵۰ در مسجد چهاردانگه کرج واز ساعت ۲ر۳۰ الی ٤ر۳۰ بعدازظهر همانروز در مسجد کارخانه قند شهرستان کرج و همچنین مجلس ترحیم دیگری روز پنجشنبه ۳۰ر۱۰ر۵۰ از ساعت ۲ر۳۰ الی ٤ر۳۰ بعد از ظهر در مسجد فخرالدوله دروازه شمیران برگزار میگردد.

خانواده‌های: محمدی‌زاده. کاظمی. نیکرو. جلالی‌پور. محمدی کریمی. محلاتی. شرفی. حسنعلی. اولیائی. تقی‌پور. باقری. زرین‌پاشنه. رنجی. ذوالفقاری. حبیبی. شاهعلی. علی اکبری. جاوید. تمثال .

آ۳۰۶۰۹ـ

مصیبت وارده را بعموم بازماندگان آنمرحوم تسلیت‌میدهیم

بانهایت تاسف درگذشت شادروان **غلامعلی رهبر** ابوی آقای اسفندیار رهبر کارمند دفتر وزارتی را باطلاع میرساند .

مجلس ترحیم آنمرحوم از ساعت ۲ تا٤ بعدازظهر روز چهارشنبه ۲۹ر۱۰ر۵۰ در مسجد مجد منعقد است.

آ۳۰۶۲۹ـ **وزارت کشور**

باکمال تاسف وتاثر فوت مرحوم **غلامعلی رهبر** افسربازنشسته ارتش را باطلاع خویشان و آشنایان میرسانیم .

مجلس ترحیم زنانه ومردانه آنمرحوم از ساعت ۲ الی ٤ روز چهارشنبه ۲۹ دیماه در مسجد مجد برگزارخواهدشد

اختر رهبر. اسفندیار رهبر. آذر رهبر (طباطبائی). سودابه رهبر (غفرانی). بهمن رهبر. مهرداد رهبر . دکتر صدرالدین طباطبائی. دکتر محمد غفرانی. امیر سیاوش رهبر. سرهنگ حاج حسین رهبر. حسن رهبر. حسن دیدەور. سرتیپ احمد عسگری. سرهنگ سید جعفر هاشمی. همایون برزین. مسعود برزین. سرهنگ غلامرضا اکرامی. هوشنگ دیدەور. دکتر فریدون دیدەور. عبداله باقری.هوشنگ اشرفی. مهندس‌جمشید اشرفی. جهانگیر اشرفی. مهندس فرامرز رهبر. فرهادآشرفی. بیژن فرخ. مختار پوروالی. هاشم آزموده. سرتیپ فاتحی . اسفندیار بیگلری. دکتر ناصر دادمرز. دکتر کیومرث دادمرز. نصرت‌اله دالائی. ولی‌اله دالائی. فرج‌اله دالائی. یداله‌دالائی. حمید ابطحی. سعیدی. سرگردقدرت‌اله دالائی. سیاوش‌دالائی. محمد خواجه‌وند. دکتر جواد فرداد. موسی هاشمی . دکترابوالقاسم حبیبیان.مهندس هوشنگ شقفی. دکترکیوان‌طاهری. محمدعلی کتانی. احمد ناظم‌زاده. محمدتقی بدیعی.

آ۳۰۵۳۳ـ

بعموم افراد خانواده‌های عزادار بویژه بازماندگان آن مرحوم مصیبت وارده را تسلیت میدهیم .

بانهایت تاسف درگذشت محمود آقائی بزرگ خاندان آقائی را باطلاع کلیه دوستان و آشنایان میرسانیم. مجلس ترحیم مردانه آن فقید سعید روز چهارشنبه ۲۹ دیماه جاری از ساعت ۸تا ۱۱ صبح در بازار مسجد حاج شیخ عبدالحسین (آذربایجانیها) و مجلس ترحیم زنانه همانروز درمنزل‌شخصی واقع در جاده قدیم شمیران ایستگاه رضائیه کوچه صالح‌کوی شفقی پلاک ۷۶ از ساعت ۳ تا٦ بعدازظهر منعقد خواهد بود

خانواده‌های: آقائی. علاقبند. اسدالله‌زاده. دادبی علیین. ودادی. صمیمی. صالحی. حقیقتخواه. نوید.کاظمی. توفیقی بهفروزی. حسین‌زاده. کمپانی . صادقیان .ملکی . شریف . قهرمانی. کاظمی. عالمی . خواجه‌پیری. جهانشاهی. فتاحیه سهیلی. حسینی. مفیدی. علیزاده .

آ۳۰۶۱۵ـ

بعموم بازماندگان آنمرحوم مصیبت وارده را تسلیت‌میدهیم

خانواده‌های: **ازدجینی. رضایت. مقبلی. پگاه. نوری نوذری. امیرقاسمی. شکوفه‌نژاد. شمیرانی. ایمانی. قیروانیان ایمانخانی. فنی‌پور. حسین‌پور. محمدی. محمودی. بدریکتا. و وابسته .**

بانهایت تاسف درگذشت مرحوم **محمود ازدجینی** کارمند بازنشسته وزارت راه را باطلاع کلیه منسوبین و دوستان می رسانند. مجلس یادبود روز چهارشنبه ۲۹ر۱۰ر۵۰ از ساعت ۲ونیم الی ٤ونیم بعداز ظهر در مسجد حاجی حسن میدان شاهپور خیابان بوعلی و ختم زنانه در همانروز و همان ساعت در منزل آنمرحوم خیابان فرهنگ کوی خدایار پلاک ۲ برقرار می‌باشد .

ابوالقاسم ازدجینی ـ عبداله ازدجینی

آ۳۰۶۱۹ـ

با نهایت تاسف درگذشت ناگهانی شادروان **خانم کبری اخوان‌عبدالله‌زاده** مربی آموزشگاه عالی پرستاری آذرمیدخت سازمان بیمه های اجتماعی را باطلاع میرساند :

مجلس ختم مردانه و زنانه آن روانشاد از ساعت ٦ لغایت ۸ بعداز ظهر روز سه‌شنبه ۲۸ دی ماه جاری در خانقاه صفی‌علیشاه برگزار خواهد شد .

سازمان بیمه های اجتماعی

آ۷۴۴۱۰ـ

یادبود

بمناسبت چهلمین روز درگذشت شادروان مهندس **کارو قازاریان** مجلس یادبود روز پنجشنبه ۳۰ دیماه جاری ازساعت ٤ بعدازظهر در کلیسای ارامنه واقع در خیابان قوام‌السلطنه واز ساعت ٥ونیم در منزل آنمرحوم واقع در شهرآرا خیابان ششم شماره ۵۱ برگزار خواهد شد .

شوشانیک دانیلیانس. آشوک واما. لیلی ولئون قازاریان. ایرن . ملکوم . سلین و آلفرد هاکوپیان .

آ۳۰۴۷۳ـ

بمناسبت چهلمین روز درگذشت مرحوم مغفور **حاج‌محمد ابراهیم شرکاء** مجلس یادبودی از ساعت ۳ الی ۵ بعداز ظهر روز پنجشنبه ۳۰ر۱۰ر۵۰ در ابن‌بابویه آرامگاه بهمن برگزار میگردد .

آ۳۰۵۷۷ـ **خانواده‌های شرکاء و وابسته**

بمناسبت یکمین سالروز درگذشت مرحومه مغفوره **فاطمه پوستی** در روز پنجشنبه ۳۰ دیماه مطابق با ۳ذیحجه ازساعت ۲تا۵ بعدازظهر در جوار مرقد آن مرحومه واقع در قم در آرامگاه ابوحسین برگزار خواهد شد امید است با شرکت خود روح آنمرحومه را شاد فرمائید .

خانواده‌های پوستی. معمارزاده. پورقدیری. انصاری. بحرینیان. ضوئی. مقدم. گلسرخی. چشمه‌ای. اعظم .

آ۳۰۶۰۷ـ

بمناسبت سال فوت مرحوم **فتح‌اله هدایت** مجلس یادبودی از ساعت ۲ونیم الی ٤ونیم بعداز ظهر روز پنجشنبه ۳۰ دیماه ۵۰ در مسجد هدایت دروس برگزار میشود.

کوکب اعظم هدایت. محمدهادی هدایت. منیژه هدایت.

آ۷۴۲۸۶ـ

مجالس وعظ و سوگواری

سخنرانی اسلامی

دهه نخستین ذیحجه هنگامه پرشور ایفای فرضیه ارزنده حج واجتماع مسلمین برگرد کعبه عزیز و تجلی پرشکوه‌ترین مجتمع اسلامی وابراز خضوع و نیایش به آستان پاک‌الهیت بهمین مناسبت از شب پنجشنبه سوم ذیحجه (سی‌ام دی‌ماه) بمدت ده شب مجلس سخنرانی وتبلیغ درمسجد حضرت‌مهدی برپاست و خطیب اسلامی آقای فخرالدین حجازی در باره فلسفه حج ومزایای اجتماعی و روحانی آن سخن‌میگویند از همه شیفتگان به تشرف حج و درک اسرار عمیق ان خاصه طبقه جوان برای شرکت در این جلسه اسلامی دعوت‌میشود که باحضور خود به تشریف این حقیقت بزرگ بیفزایند.

هیئت مدیره مسجد

آغاز برنامه ساعت ۸ بعدازظهر برای بانوان‌جای‌مخصوص آماده است .

نشانی‌ـ خیابان تاج سمراه تهران‌ویلا مسجد مهدی (ع)

آ۳۰۶۳۵ـ

سپاسگزاری

از کلیه سروران معظم و دوستان وفامیل ارجمند که در مراسم تشییع جنازه و مجلس ترحیم و شب هفت عزیزمان مرحوم **مهندس منوچهر وکیلی** شرکت یا بوسیله تلگراف و نامه و درج در جراید ابراز همدردی فرموده‌اند سپاسگزاری نموده چنانچه بعلت تالمات روحی در عرض تشکر حضوری وارسال جواب قصوری رخ دهد امید عفو داریم .

سید موسی وکیلی. فخرالملوک وکیلی. جلال‌الدین‌وکیلی. ضیاءالدین وکیلی. علاءالدین وکیلی .

آ۷۴۲۳۰ـ

بدینوسیله از کلیه سروران ارجمند و بستگان‌وهمکاران عزیزی که بمناسبت فقدان اسف‌انگیزپدرعزیزم باتشریف‌فرمائی در مجلس ختم آن‌مرحوم و همچنین بوسیله تلگراف وجرائد اظهار همدردی فرموده‌اند صمیمانه سپاسگزاری مینماید .

آ۳۰۵۴۷ـ **مهندس مهدی نیک‌نژادی**

سپاسگزاری

از کلیه علمای عظام و فرماندهی محترم نیروی دریائی شمال و آقایان قضات و مدیران کل ادارات و افسران‌شهربانی وژاندارمری و همکاران اداری دادگستری و آموزش‌وپرورش و اقوام ودوستان ارجمند که در مراسم تشییع و تدفین و مجالس سوگواری فرزند دلبندمان ساویز احمدزاده دررشت و بندرپهلوی شرکت و یابوسیله نامه‌وتلگراف و انتشار اعلامیه در مصیبت وارده همدردی فرموده‌اند سپاسگزاری نموده و اگر بعلت تالمات روحی در عرض تشکر حضوری تاخیری رخ دهد امید عفو داریم .

آ۷۴۳۰۴ـ **پوران آذرنیا. منوچهراحمدزاده**

بدینوسیله از کلیه سروران گرامی و مقامات محترم خصوصا کارمندان بانک صادرات که در تشییع و مجالس ترحیم شادروان مرتضی گلچین در قزوین و زنجان شرکت فرموده و بوسیله جراید و تلگراف اظهار همدردی فرموده بودند صمیمانه سپاسگزاریم .

آ۳۰۵۹۳ـ **خاندان گلچین**

تسلیت

دوستان عزیز و محترم آقایان پرویز ومنوچهر دردشتی باکمال تاسف مصیبت وارده را تسلیت میگوئیم و از خداوند متعال فتوح روح فقید سعید و سعادت و سلامت بازماندگان را مسئلت داریم .

آ۷۴۲۸۸ـ **مهدی مقتنعی. جلیل مقتنعی**

جناب آقای حسن یعقوبی

با اندوه فراوان فوت همسر گرامیتان را تسلیت عرض نموده ودر غم شما شریک هستم .

آ۷۴۲۸۲ـ **برادران کرامت**

جناب آقای دکتر حسینعلی وکیلی

بااندوه فراوان مصیبت واردم‌را تسلیت عرض مینمایم.

فتحعلی . کبری. اقدس و اعظم وکیلی

آ۷۴۲۸۴ـ

دوست و همکار محترم ـ جناب آقای دکتر شفیعی

مصیبت وارده را تسلیت عرض نموده سعادت و سلامتی شما را خواهانم .

آ۷۴۲۵۴ـ **غلامرضا هاشمی. مرتضی‌معینی.**

تیم‌ملی‌فوتبال‌پیروزمندانه بتهران‌بازگشت

ساعت ۱۱ و ده دقیقه دیشب هواپیمای حامل فوتبالیست‌های ملی‌ایران روی باند فرودگاه مهرآباد‌به‌زمین نشست ،علیرغم سردی شدیدهوامعدودی‌علاقمند که از ساعت ورود قهرمانان باخبر شده بودند ، ازقهرمانان بافریاد و خروشی وصف‌ناپذیر استقبال کردند و قهرمانان‌که یقه‌های کت و بارانی و پالتوی خودرا بالا زده بودند و درآن فرق رفته بودند باتکان دادن دستها، پاسخگوی‌محبت‌استقبال کنندگان بودند.

این پایان سفری بود که‌علیرغم تمام دشواریها ، سرگردانی ها وبلاتکلیفی‌هاتوپچی‌های فاتح ما را در شادمانی‌فراوانی‌غرق کرده بود ، شادمانی از پیروزی ، شادمانی از پشت سر گذاردن راه دشواری که طی آن در دو دیدار ۰ـ٤ بر کویت پیروز شده بودند.

در انتظار محل مسابقه

بعد از پیروزی ۰ـ۲ درتهران مقابل تیم ملی کویت همه اندیشه ها در جهت برگزاری دیدار برگشت بود،ابتدا کویت اعلام کرد که بازی در قاهره انجام خواهد شد ، تدارکها صورت گرفت و بعد از یك اردوی ۵ روزه تیم ملی فوتبال ایران عازم فرودگاه مهرآباد شد تابسوی قاهره پرواز کند، بازیکنان سرگرم‌انجام‌تشریفات گمرکی بودند که خبر رسید قاهره از انجام مسابقه سر باز زده است و زدوخورد و جنجالی که یك هفته قبل در جریان مسابقه دو تیم باشگاهی مصر در استادیوم ناصر بوجود آمده بود دلیل این عذر خواهی‌بود.

دو هفته گذشت و بیروت نامزد انجام مسابقه شد ولی این نیز دیری نپائید که‌منتفی شد، تیم ایران در یك حالت بلاتکلیفی بسر میبرد ،برنامه مسابقات باشگاه های تهران و باشگاه های ایران کار تدارك تیم و بهره‌گیری از یك‌اردوی مداوم را دشوار میکرد و از طرف دیگر اصولا کسی نمی‌ـ دانست برنامه چگونه است.

سرانجام ۵ شنبه شب ۲۳ دیماه فدراسیون جهانی فوتبال اطلاع داد که بازی شنبه ۲۵ دیماه در آتن انجام خواهدشد، بهر شکل بازیکنان بعد ازیك اردوی دوشبه عازم آتن شدند.

بعداز سه ساعت پرواز در فرودگاه استانبول زمانی حدود ٤ساعت گروه اعزامی درگمرك استانبول‌سرگردان‌ماندوبالاخره یك هواپیمای دوموتوره با دشواری فراوان راه استانبول‌ـ آتن را طی کرد.

خستگی راه، سرمای‌فراوان، انتظارهای طولانی همه و همه سبب شده بود گروه اعزامی سخت فرسوده باشد، با این همه‌بازیکنان‌بعدازیك‌استراحت دو ساعته اولین برنامه تمرینی را در سرمای فراوان‌و عذاب‌دهنده آتن‌دراستادیوم «باناتنایکوس» انجام‌دادند ولی شرایط به‌هتل محل اقامت و سردی فراوان اطاقها سبب شد شب مسابقه نیز بچه‌هاآرامش‌لازم رانداشته باشند.

قبول نکردند

صبح شنبه چندجلسه‌گفتگو و بحث پیرامون موجودیت تیم وطریقه آرایش وچگونگی بازی با حریف انجام شد چه علیرغم تلاش فراوان گروه‌سرپرستی تیم، درجلسه جمعه شب نمایندە فدراسیون جهانی و سرپرست تیم کویت‌در حالیکه فدراسیون فوتبال آتن موافق بود ، پیشنهاد هیئت اعزامی ایران را برای‌برگزاری مسابقه درروزدوشنبه‌نپذیرفتند.

ساعت سه بوقت تهران برنامه تشریفاتی انجام دیدار حدود ۱۰۰ تا ۱۵۰ تماشاگر حاضر بودند ، که دسته موزیک سلام شاهنشاهی ایران را نواخت ، ایرانیان حاضر و قهرمانان یکصدا سرود ملی ایران را خواندند وبعداز سرود ملی کویت ، تیم فوتبال ایران به نشانه دوستی پرچم یونان را روی سر گرفت و یکدور دور استادیوم بگردش آمد .

و در پایان این مراسم با صدای‌سوت داور توپ به‌گردش آمد ، همانطور که طول دوروز گذشته در رپورتاژ و تفسیر صفحه ورزشی اطلاعات مطالعه کرده‌اید ، ایران با چهره‌ای دوگانه که بخصوص دروقت دوم دلپذیر بود ۰ ـ ۲ روی گل های غلامحسین مظلومی وعلی پروین دردقایق۴۹ و ۷۶دروازه کویت‌را فرو ریخت وبا پیروزی ۰ ـ ٤ در مجموع دو دیدار نخستین حریف را در کادر مسابقات مقدماتی المپیک مونیخ پشت سر گذارد .

سرگردانی و بلا تکلیفی

بهرشکل که بود بازی به پایان رسید ، ایران۰ ـ ٤پیروز شد ولی ستمی که در این سفر چهار روز تیم ملی ایران‌دید، بلاتکلیفی و سرگردانی سبب شد هیچکس جز راه استادیوم و هتل را در آتن نبیند و حتی فرصت آنکه‌کسی برای‌همسرش یا خانواده‌اش یک هدیه‌کوچک تهیه کند نبود .

آنچه باید در این بررسی چهار روز مورد نظر قرارگیرد اینکه سزاوار نیست ، نداشتن برنامه و پیش‌بینی چگونگی سفر سبب شود چنین رفتاری‌با قهرمانان داشته باشیم تیمی که بمیدان رفت سخت فرسوده و خسته بود و پیروزی ما علیرغم برتری برحریف در سایه فداکاری‌ـ سخت‌کوشی وتعصب فراوان قهرمانان بود ولی باید توجه داشت که در دومین قدم حریفی استوار چون‌کره شمالی داریم .

مدعی بزرگ

تدارک در راه این برنامه و بوجود آوردن امکانات کافی برای آمادگی و آرامش‌بازیکنان مسئله‌ایست که باید در درجه اول اهمیت قرار گیرد ، تاریخ رفت و برگشت اگر به‌این‌صورت باشد و اگر در کشوری بیطرف مسابقه برگزار شود تاریخ و شکل برگزاری آن از مسائلی است که باید از همین امروز به آن فکر کرد .

مدعی بزرگ

کره شمالی با نشانه های پرشکوهی که از فوتبال خود در جام جهانی لندن ۱۹۶۶ بنمایش گذارده مدعی بزرگ ماست به اردوی تدارکاتی ، برنامه سفرتعیین شده، تمرینات منظم و بررسی درباره آنچه مقابل کویت انجام‌دادیم عواملی است که میتواند ما را هدایت کند ، پیروزی بزرگ ما بانتیجه ۰ ـ ٤ مقابل کویت بحثی جدا از دیدار با کره شمالی است ، چه این اصلی است که باید از همین امروز به آن توجه کرد .

آرایش تیم مقابل کویت درنیمه نخست چیزی کمتر ازموجودیت فردی‌فوتبال ما بود ، چه وجود پروین در خط هافبک وخارج ماندن «کارو» از گروه میانی اصلی است که در هیچ‌شرایطی نمی‌توان پذیرفت که بسود تیم باشد ، ولی آنچه هست باید جستجو کرد .

مربی تیم با چه اندیشه‌ای چنین کرده است شاید همیشه راه موفقیت ازیک طریق‌شناخته شده نباشد ولی آنچه هست عملا درنیمه‌دوم با خروج‌شرفی از میدان و حضور «کارو» در خط میانی که سبب شد پروین بجمع مهاجمین به پیوندد موجودیت تیم دگرگونی امیدبخشی یافت .

تیم ما بخصوص در وقت‌دوم چهره‌ای پرتوان و هم‌آهنگ داشت و سبب شد همسایگان بپذیرند که اصولا کلاس فوتبال ایران در حدی جدا ازموجودیت فوتبال کویت میباشد و برتری غیرقابل تردیدی دارد .

بهرحال از امروز باشادمانی پیروزی در نخستین قدم باید به‌کره شمالی‌فکرکرد، برنامه‌ای آرامش بخش و پیش‌بینی شده برای دیدار با حریفی که در جام جهانی ۱۹۶۶ با شکست ایتالیا دنیا را در شگفتی فرو برد ، حریفی‌که مفسرین فوتبال جهان در سال ۱۹۶۶ از آنها با نام «طوفان‌زرد»گفتگو کردند.

آگهی امتحان داوطلبان مترجمی رسمی

شماره ۱۳۷۰۲ - سال چهل و ششم

اطلاعات

سه‌شنبه - بیست و هشتم دی‌ماه ۱۳۵۰
اول ذیحجه ۱۳۹۱ - هجدهم ژانویه ۱۹۷۲

ساعات شرعی
استخراج دکتر ریاضی کرمانی

اذان صبح	ساعت ۵ و۳۷ دقیقه
طلوع آفتاب	ساعت ۷ و ۱۱ دقیقه
ظهر شرعی	ساعت ۱۲ و ۱۶دقیقه
اذان مغرب	ساعت ۵و۳۴ دقیقه

مصاحبه خبرنگار سیاسی اطلاعات بامعاون حزب کارگر انگلیس

حزب کارگر از نقش «مهم» ایران در خلیج فارس دفاع می کند

* انگلیس قادر به حل اختلافات اعراب و اسرائیل نیست. رژیم بنگلادش را برسمیت میشناسد
* تخفیف بحران روابط آمریکا و چین نباید به قیمت تیره شدن روابط امریکا با شوروی تمام شود.

«روی جنکینس» معاون حزب کارگر انگلیس در یک گفتگوی اختصاصی با محمد پورداد خبرنگار و نویسنده سیاسی اطلاعات فاش کرد که دولت انگلیس «درآینده بسیارنزدیکی» حکومت مستقر در داکا را به رسمیت خواهد شناخت.

معاون رهبر حزب کارگرگفت با آنکه انگلیس خواستار حفظ مناسبات دوستانه با پاکستان است معذلک «این اشتباه است که قبول حقایق را برای مدت زمانی طولانی رد کنیم.»

وزیر خزانه داری سابق انگلیس که رهبر جناح دست راستی در داخل حزب کارگر است گفت سفر وی به شبه‌قاره هند با هدف «حقیقت‌یابی» و آشنائی به اوضاع و احوال کنونی در شبه‌قاره هند صورت می گیرد. او گفت با آنکه وی از «مستقل‌بودن» حکومت‌مستقر در داکا مطمئن است معذلک‌می خواهد درسفربه‌پاکستان شرقی شواهدی ازاستقلال واقعی آنرا به چشم مشاهده کند.

شناسائی بین‌المللی

جنکینس در پاسخ به یک پرسش گفت که وی اعتقاددارد تجزیه‌پاکستان درنتیجه‌اشتباهی بود که ازروز نخست در تشکیل پاکستان از دو واحد مجزای جغرافیائی، سیاسی واقتصادی و نژادی و فرهنگی بعمل آمد و افزود البته با خروج قوای‌هند ازپاکستان شرقی «مستقل‌بودن» رژیم «بنگالادش» بیشتر قابل رویت خواهد بود وی خود را طرفدار شناسائی بین‌المللی‌رژیم داکا حتی در شرایط حاضر یعنی ادامه‌اشغال پاکستان‌شرقی بوسیله نیرو های هندی نشان داد.

روی‌جنکینس
معاون حزب کارگر انگلیس

جنکینس افزود که میان احزاب کارگر و محافظه‌کار اختلاف عقیده نسبت‌به تحولات شبه‌قاره هندوجود نداردواضافه کرد چنانچه دوبال پاکستان خواستار وحدت مجدد باشند، هیچکس نظر مخالفی نمیتواند داشته باشد.

روابط ایران و انگلیس

جنکینس که برچسب یکی از «شیرهای روشنفکر» حزب کارگر براو زده شده و در مدت زمان کوتاهی به عرش رسیده، در مورد روابط انگلیس با ایران «تیپ‌یکی کنونی مناسبات انگلیس با ایران مورد استقبال حزب کارگر است. او گفت از اینکه برنامه حزب کارگر در تخلیه قوای انگلیس از خلیج فارس بمرحله اجرا درآمده خوشحال است زیرا زمانی بریتانیا قادر خواهد بود نفوذ و رل ثمربخشی را در جهان بازی کندکه میان تعهدات‌نظامی آن و قدرت اقتصادیش رابطه معقولی برقرارگردد. جنکینس گفت بعد از جنگ دوم جهانی بریتانیا زیاده از حد تعهدات نظامی خود را افزایش داد و در دنیای‌امروز توسعه تعهدات نظامی یک قدرت، افزایش‌نفوذ آن قدرت را نه تنها به ارمغان نمی‌آورد بلکه آن قدرت را از اعمال رل ثمربخشی درسیاست های بین‌المللی باز میدارد.

جنکینس گفت بعقیده او انگلیس قادر به حل اختلافات اعراب و اسرائیل نیست و تنها کاری که میتواند بکند کمک به کاهش و تخفیف بحران و تب جنت است.

معاون حزب‌کارگر درهرحال گفت تحولات جاری و اخیر در در خلیج فارس مورد استقبال حزب کارگراست و حزب‌کارگر از اینکه ایران رل مهمتری در تامین ثبات و امنیت این منطقه برعهده گرفته و بصورت بزرگ ترین قدرت خلیج فارس درآمده نسبت به آینده صلح و امنیت این منطقه‌امیدوار است.

دیدار نیکسون

مرد شماره دو حزب کارگر در استقبال‌ازسفر آیندنیکسون به چین گفت بریتانیا همواره مشتاق تخفیف بحران روابط واشنگتن وپکن‌بود امانمیخواهد شاهد این باشد که دوستی آمریکا و چین به قیمت خراب شدن روابط آمریکا و شوروی تمام گردد. بنظرجنکینس‌بهمان اندازه که توسعه روابط با چین برای آمریکا اهمیت دارد بهمان میزان حفظ روابط با شوروی مهم است.

جنکینس همچنین گفت که حزب کارگر شانس زیادی برای پیروزی‌درانتخابات آینده‌انگلیس دارد. او از ورود انگلیس به جامعه اقتصادی اروپا «بازار مشترک» دفاع کرد اما حاضر نشد درباره اختلاف نظر های خود با ویلسون رهبر حزب کارگر در این زمینه سخن‌گوید.

کمیته ملی پیکار جهانی با بیسوادی در حضور والاحضرت شاهدخت اشرف پهلوی

در حضور والاحضرت شاهدخت اشرف پهلوی نیابت ریاست عالیه کمیته ملی پیکار جهانی بابیسوادی ساعت ۱۲ دیروز جلسه کمیته‌عالی پیکار با بیسوادی تشکیل شد. گزارش طرح های سواد آموزی (کارگران - کودکان لازم‌التعلیم - بزرگسالان - ارتش شاهنشاهی) و همچنین‌طرح‌مراکزآموزش‌روستائی بعرض رسید.

والاحضرت در مورد هریک از طرح ها دستوراتی صادرفرمودند و قرار شد مرتبا گزارش ارزشیابی اجرائی طرح ها بعرض معظلها برسد.

ضمنا آئین‌نامه‌خدمات کارمندان کمیته نیز بتصویب رسید.

در عکس اعضاء کمیته ملی‌پیکار جهانی با بیسوادی در حضور والاحضرت دیده میشوند.

قطار ایران-اروپا تامرز ترکیه میرود

* خط‌آهن‌اروپا در خاک‌ایران باوجود بوران برف‌بازاست

دیشب صادق بیک رئیس‌ناحیه پنج راه‌آهن ترکیه بوسیله تلفن با معاون ناحیه آذربایجان‌گفتگو کرد و طی این مکالمه تلفنی به آن ناحیه اعلام کرد که حرکت دادن‌قطارهای مسافربری وباری در خط ایران - ترکیه تا مدتی که شرایط طبیعی سخت درآن کشور ادامه دارد به تعویق خواهد افتاد.

پیام

دراین مکالمه صادق بیک رئیس راه‌آهن ناحیه پنج ترکیه پیام آقای احمد سارت رئیس‌کل راه‌آهن ترکیه‌را برئیس راه‌آهن ایران تلگرام کرد. درپیام‌رئیس راه‌آهن ترکیه باین نکته اشاره شده که بعلت کولاک شدید و بوران برف و بهمن بطور موقت راه‌آهن بین دوکشور بسته شده و از راه‌آهن ایران درخواست شد تا اطلاع ثانوی از حرکت دادن قطارهای مسافربری و باری در این خط خودداری گردد.

منطقه برفگیر راه‌آهن‌کشور ترکیه در ارتفاعات آرارات‌واقع است و خط‌آهن در فاصله سیواس و تاتوان از مدت یک هفته پیش مسدود گردیده و اقدامات ماموران ترک برای‌باز کردن راه بجائی نرسیده‌است.

بوران برف

راه‌آهن اعلام داشت‌که وضع جوی و طبیعی منطقه‌آذربایجان ایران و دامنه سهند از نظر کولاک و بوران برف بسیار شدیدتر از شدت توفان درخاک ترکیه است. دراین ناحیه با اتخاذ تدابیر لازم و حرکت‌دادن مداوم برف روبها روی خط تا بحال خط مسدود نگردیده و قطارهای ایران - اروپا درطول خطوط ایران همواره سیر عادی داشته است.

راه‌آهن دولتی امروز اعلام داشت‌که‌قطارهای ایران - اروپا طبق برنامه تا مرز ترکیه‌حرکت کرده و بازگشت خواهند کرد.

کنترل مرکزی راه‌آهن رسما اطلاع داد که براثر فداکاری ماموران خط راه‌آهن، راههای پربرف سراسر ایران برای حرکت قطارها باز است.

بلیط ها

امروز از طرف قسمت مسافرت راه‌آهن به مسافران اروپا تاکید شد که در صورت تمایل تا مرز ترکیه میتوانند با قطارهای ایران مسافرت نمایند. راه‌آهن همچنین اطلاع داد که قطارهای ایران - شوروی با وجود نامساعد بودن هوا طبق برنامه حرکت می‌کند.

در شمال برف میبارد

* درخیابانهای شمیران، سیل راه افتاد

شیراز- پس از ۲۴ ساعت ریزش برف در شیراز، دیشب تا صبح باران بارید.

بر اثر ریزش باران سیل‌آسا و آب شدن برف‌ها. سیلاب در کوچه‌ها و خیابانهای‌شیراز جاری شد و چند خانه را در گوشه و کنار شهر فرا گرفت.

در راه شیراز - اصفهان برف سنگینی بزمین نشسته و حرکت‌اتوبوسها و سایروسایط نقلیه در گردنه «کولی کش» بعلت کولاک برف، بسختی صورت میگیرد.

فرودگاه باز شد

فرودگاه شیرازکه صبح‌دیروز بعلت ریزش برف سنگین‌بسته شده بود، صبح امروز باز شد و هواپیمایی که از تهران به شیراز پرواز کرده بود، در فرودگاه این شهر نشست.

برف در گیلان

رشت - ریزش برف دررشت از صبح امروز آغاز شده وتا این ساعت (۱۰ صبح) ادامه دارد.

بعلت کولاک شدید برف راه رشت - قزوین در گردنه «کوئین» باز و بسته میشود. میزان سرمای رشت در این ساعت ۳ درجه زیر صفراست و میزان‌رطوبت بین(۱۰۰-۹۸) درصد میباشد.

گزارشهای رسیده حاکی است. در هشتپرطوالش، بندر پهلوی، آستارا، ماسوله، لاهیجان، لنگرود، صومعه‌سرا و فومن برف میبارد و ریزش برف در آستارا وبندر پهلوی شدیدتر از سایر شهرستانها است. راه فرعی پره‌سر - کلیشم عمارلو از دو روز پیش بسته شده و کوشش ماموران راهداری‌برای باز کردن این راه، ادامه دارد.

در آذربایجان

تبریز - خبرنگار اطلاعات: از بامداد امروز ریزش برف در تبریز وحومه آغاز شده و سرمای شدیدی تبریز وسایر شهرهای آذربایجان را دربر گرفته است. در چند شهر دیگر آذربایجان‌نیز برف بارید کولاک برف در کلیه راههای آذربایجان بیداد میکند ورفت و آمد وسایط نقلیه بسختی صورت میگیرد.

در راه‌اسالم - خلخال، ارتفاع برف در کنار جاده از ۴متر تجاوز کرده و این راه بی‌در پی باز و بسته میشود.

کولاک شدید برف، فعالیت ماموران را برای باز کردن راه اسالم-خلخال خنثی میکند و گاهی چندین وسیله نقلیه، برای‌چندساعتی بین راه‌متوقف میگردد.

تاخیر قطار مسافری

بعلت ریزش برف. وکولاک شدید، دیشب خط آهن‌تهران - تبریز در منطقه بین مراغه-میانه (ایستگاههای سراجو و خراجو) مسدود گشت که ماموران‌ناحیه راه آهن شمال غرب، صبح امروز توانستندبرف خط آهن را پاک کنند.

طبق اظهار مقامات راه‌آهن، در‌نتیجه انسداد خط آهن، قطار مسافری تهران - تبریز و تهران-رحمانلوبا۴ ساعت تاخیر وارد تبریز خواهد شد.

دیشب ریزش برف در راه تبریز - میانه توام با کولاک شدیدی بود و ارتفاع برف در این راه و راه تبریز - مرند، به نیم متر رسیده است.

طغیان رودخانه

بعلت بارندگی های سیل‌آسا در جنوب کشور، چندرودخانه منجمله کارون (مشروح‌خبر در صفحه ۱۱ امروز اطلاعات چاپ شده) طغیان کرد.

خبرنگار ما در بندر بوشهر گزارش داد بدنبال بارندگی دیروز درمنطقه‌بوشهر، رودخانه «ماندشتی» واقع در ۱۰۰ کیلومتری جنوب‌بوشهر طغیان کرد و به این علت راه بوشهر باسه‌بندراطراف قطع شد.

این بنادر، کنگان، علویه ودیر میباشند. در جاده بندربوشهر-برازجان نیز براثر جاری شدن سیلاب بین بوشهر - شیراز رفت و آمد وسایط نقلیه‌قطع شده است.

برف در خراسان

مشهد - در ۲۴ ساعت گذشته در سراسر خراسان برف و باران بارید.

در منطقه «سنگ بست» واقع در ۳۱ کیلو متری مشهد بعلت ریزش باران سیل جاری شد وآب زمینهای کشاورزی را فرا گرفت.

تاخیر قطار

قطار مسافری تهران - مشهد، امروز با ٤ ساعت تاخیر وارد مشهد میشود، گفته میشود قطار مسافری تهران - مشهد بعلت خرابی دیزل، بین ایستگاههای گرمسار - سمنان متوقف شده است.

روزنامه فردا

فردا منتشر میشود

تابلوی ۵۰۰ هزار تومانی

مجمع ایرانی سازمان جهانی تبلیغات از نقاشان هنرمند کشور دعوت کرده است همبستگی پرشکوه ملت ایران را در یاری به هموطنان رانده شده، در تابلوئی بنام «روزهای همبستگی» جاودان سازند.

تابلوی روزهای همبستگی به‌بهای ۵۰۰ هزار تومان، بنفع ایرانیان رانده شده به معرض فروش همگانی گذاشته میشود. بهمین منظور حساب شماره صد هزار بنام شیر خورشید سرخ ایران در بانک بیمه بازرگانان گشایش یافته است وشما بامراجعه به هریک ازشعب این بانک در سراسر کشور میتوانید با پرداخت هر مبلغ در خرید این تابلو شرکت کنید.

کسانیکه در این اقدام ملی وانسانی شرکت میکنند، یک نسخه رنگی چاپ شده از تابلو رابعنوان یادبود دریافت خواهند داشت واصل تابلوطی مراسمی به پرداخت‌کننده بیشترین مبلغ تعلق خواهدگرفت.

اسامی شرکت کنندگان در خرید تابلوی «روزهای همبستگی» تا آخر وقت دیروز

آقای لطف‌الله ترقی	۵۰۰ر۰۰۰ ریال
کارکنان بانک بیمه بازرگانان	۲۲۲ر۳۰۰ ریال
آقای فضل‌الله تابش	۱۰۰ر۰۰۰ ریال
آقای دکتر حسین شرافت	۱۰۰ر۰۰۰ ریال
آقای مهندس علی کامکار	۱۰۰ر۰۰۰ ریال
شرکت پخشیران	۵۰ر۰۰۰ ریال
آقای حمید قنبری	۵۰ر۰۰۰ ریال
صنف صابونساز تهران	۳۵ر۰۰۰ ریال
آقای دکتر ابوالقاسم فضلی	۲۵ر۰۰۰ ریال
آقای ایرج امیر ارجمند	۲۰ر۰۰۰ ریال
آقای حسین عدل	۲۰ر۰۰۰ ریال
سازمان تبلیغاتی گام	۱۵ر۰۰۰ ریال
آقای عباس یمینی شریف وبانو	۱۲ر۰۰۰ ریال
آقای مهندس محمد افشار	۱۰ر۰۰۰ ریال
آقای عباس پایدار	۱۰ر۰۰۰ ریال
آقای پرویز پرتوی	۱۰ر۰۰۰ ریال
خانم نسرین‌خواجه‌نصیری(نورهاشمی)	۱۰ر۰۰۰ ریال
خانم سوری دادفر (پایدار)	۱۰ر۰۰۰ ریال
خانم مهرو راد (قاضی‌سعید)	۱۰ر۰۰۰ ریال
خانم شهلا ریاحی	۱۰ر۰۰۰ ریال
آقای اسمعیل ریاحی	۱۰ر۰۰۰ ریال
آقای هوشنگ ریاضی	۱۰ر۰۰۰ ریال
آقای پرویز قاضی سعید	۱۰ر۰۰۰ ریال
آقای غلامرضا قره‌باغی	۱۰ر۰۰۰ ریال
خانم نصرت عظیمی	۱۰ر۰۰۰ ریال
آقای محمد قلی‌ملک‌پور	۱۰ر۰۰۰ ریال
خانم ناهید پارسا (مهربان)	۱۰ر۰۰۰ ریال
آقای فرهاد مهربان	۱۰ر۰۰۰ ریال
آقای کاظم نورهاشمی	۱۰ر۰۰۰ ریال
جمع	۱ر۴۰۹ر۳۰۰ ریال

این محل، از طرف روزنامه اطلاعات، برایگان در اختیار این برنامه قرار گرفته است.

اطلاعیه

دانشکده دندانپزشکی دانشگاه تهران

بمنظور آشنا ساختن دندانپزشکان با تازه‌های رشته های مختلف دندانپزشکی دوره های بازآموزی کوتاه مدت را تحت نظر اساتید آمریکائی و ایرانی بشرح زیر برگزار میکند:

۱- روشهای جدید در تهیه پروتزهای‌کامل از ۲۷ر۹ر۵۰ لغایت ۶ر۱۰ر۵۰
۲- نظرات جدید در روت کانل تراپی از ۱۳ر۱۰ر۵۰ لغایت ۱۵ر۱۰ر۵۰
۳- جراحی‌دهان برای دندانپزشکان‌عمومی از ۲۵ر۱۰ر۵۰ لغایت ۳۰ر۱۰ر۵۰
۴- اهمیت و درمان بیماریهای‌پریودنت دردندانپزشکی از ۲۵ر۱۰ر۵۰ لغایت ۳۰ر۱۰ر۵۰
۵- سرپوشهای تمام ریختگی و مواردا‌ستعمال آنها از ۲ر۱۱ر۵۰ لغایت ۱۰ر۱۱ر۵۰

علاقمندان میتوانند برای کسب اطلاعات‌بیشتر ونامنویسی‌بدبیرخانه دانشکده‌دندانپزشکی مراجعه نمایند. م الف ۱۱۳۷۰

آ - ۷۱۵۹۶

سرپرست دانشکده دندانپزشکی - دکترمعین‌زاده

شرکت ملی ذوب‌آهن ایران

آگهی استخدام

واحدساختمانی کارخانه‌آریامهر تعدادی کارگر باسواد رابا شرایط زیرجهت خدمت در محل کارخانه‌آریامهر استخدام مینماید:

۱- حداقل تحصیلات داشتن گواهینامه سوم متوسطه
۲- حداکثر سن ۳۰سال
۳- داشتن‌برگ خاتمه خدمت‌یامعافیت دائم از خدمت نظام‌وظیفه
۴- نداشتن تعهد خدمت در سایر موسسات‌دولتی‌یاوابسته بدولت

متقاضیان می‌توانند با در دست داشتن اصل‌مدرک تحصیلی، برگ نظام، شناسنامه عکس‌دار ویک قطعه‌عکس ساعت ۸ صبح روزشنبه ۹ر۱۱ر۵۰ باداره کاریابی این‌واحد واقع‌در ٤۵ کیلومتری جاده اصفهان شهر کرد مراجعه نمایند. ۱-۲ آ-۷٤۲۰۸

جلسه سخنرانی پزشکی ماهیانه بیمارستان مدائن

درباره‌خونریزیهای‌حاد دراثر اختلالات انعقاد خون روز ۲۹ دیماه ساعت ۸ر۳۰بعداز ظهر تشکیل خواهد شد.

ورود برای کلیه پزشکان آزاد است.

بیمارستان مدائن - خیابان صبای جنوبی

روزنامه دیپلمات

چهارشنبه‌ها خواندنی است

سازمان مدیریت صنعتی

برای کلاسهای زیر که در تاریخ بیست و نهم دی ماه ۱۳۵۰ شروع میگردد نامنویسی مینماید.

دوره عمومی مدیریت، آشنائی با ماشین های‌محاسب الکترونیک (Computer) برنامه نویسی کامپیوتر (Fortran, R.P.G.) سیستم کنترل پروژه، آمار، اقتصاد صنعتی، نگهداری‌و تعمیرات‌و ایمنی، اریابی وطبقه‌بندی مشاغل، کارگزینی، بایگانی تشکیلات، مدیریت اسناد (تکمیلی بایگانی)، حسابداری مدیریت، حسابرسی، حسابداری بازرگانی و صنعتی، سیستم کنترل انبار، تحقیق بازاریابی.

آدرس: خیابان تخت جمشید - نبش ملک‌الشعرای بهار - سازمان مدیریت صنعتی - شماره ٤۳۵ تلفن: ۷۹-۷۰-۸۲۰۰۷۰

شرکت ملی نفت ایران امور پخش
قابل توجه مصرف کنندگان نفتگاز برای دستگاه های حرارت مرکزی

پیرو اطلاعیه‌های قبلی بدینوسیله باطلاع کلیه‌صاحبان محترم دستگاههای حرارت مرکزی میرساند:

بمنظور تسریع در رسیدگی به تقاضاها و راهنمائی خریداران نفتگاز علاوه‌بر تلفن شماره ۷۵۳۲۱۷ که‌فیلا باستحضار عموم رسیده دو شماره ۷۶۵۹۱۲ و ۷۵۱۲۶۸ نیز برای این امر اختصاص داده شده است و مسئولان مربوطه همه روزه از ساعت ۸ صبح تا ۸ بعدازظهر آماده پاسخگوئی درمورد مسائل مربوط به‌تحویل نفتگاز میباشد