اطلاعات

یکشنبه ۲۵ امردادماه ۱۳۴۹ـ شماره ۱۳۲۷۰ سال چهل و پنجم ـ تکشماره ۴ ریال

شوروی با دیپلمات دزدی مخالفت کرد

۷۲ ساعت دیگر، دیپلمات برزیلی بقتل میرسد

چریکها اخطار کردند که ۱۸۳ زندانی سیاسی باید ظرف ۷۲ ساعت آینده آزاد شوندوگرنه دیپلمات برزیلی کشته میشود

شوروی مبادله زندانیان سیاسی و دیپلماتها را نادرست میداند

در صفحه ۳

رادیو قاهره طی تفسیری اختلاف ایران و عراق را بررسی کرد

مصر بهانه‌جوئی عراق رادر شط‌العرب محکوم کرد

صوت‌العرب از رهبران عراق سئوال کرد: آیا تهیه و تدارك جنگی باین معنا است که به بهانه، بحران شط‌العرب، نیرو های عراق رابه‌مرزجنوب شرقی بفرستد؟

در صفحه‌چهارم

شاهنشاه و شهبانو به‌تهران بازگشتند

● شهبانو ووالاحضرت ولیعهد بایك هواپیما و شاهنشاه با هواپیمای دیگری به تهران آمدند

درصفحه‌آخر

بعد از ظهر دیروز بمجرد آنکه‌والاحضرت لیلا چهارمین فرزند اعلیحضرتین را از هواپیما پائین‌آوردند علیاحضرت شهبانو بکنار فرزندشان رفتند و با محبت خاصی‌دست والاحضرت لیلا را در دست گرفتند، علیاحضرت در حالیکه‌لباس‌والاحضرت را مرتب میکردند بامحبت فرمودند: «لیلاخانم، سرمانخوردی شما؟»

والاحضرت لیلا که تا یك هفته‌دیگر وارد ششمین ماه زندگی خود میشوند با هوشیاری فوق‌العاده متوجه‌دوربینهای عکاسی بودند که بسرعت از حالتهای مختلف والاحضرت لیلاعکس می گرفتند.

شاهنشاه آریامهر هنگام بازگشت‌از نوشهر در لباس اسپورت برروی پلکان هواپیما دیده میشونددرحالیکه‌والاحضرت علیرضا پیشاپیش معظم‌له از پلکان پائین میایند.

علیاحضرت شهبانو فرح که باتفاق والاحضرت ولیعهد و والاحضرت شاهدخت فرحناز از نوشهر بازگشته‌اند در فرودگاه در انتظار تشریف فرمائی شاهنشاه از شمال هستند. هواپیمای شاهنشاه چند دقیقه پس از هواپیمای علیاحضرت شهبانو بزمین نشست.

برای دست برداشتن از مخالفت باصلح خاورمیانه

شوروی بوسیله کرد ها، حزب کمونیست وقطع کمک نظامی، عراق راتحت فشار قرارداد

رهبران شوروی به عراق اخطار کردند

ملامصطفی بارزانی علیرغم دولت عراق قبول طرح صلح را به ناصر تبریك گفت

شوروی با قطع ارسال اسلحه به عراق، ارتش این کشور را فلج میکند حزب کمونیست و کرد های عراق درصورت‌لزوم دولت بعثی را زیر فشار قرار میدهند

علیرغم مخالفت اسرائیل مذاکرات صلح تایك‌هفته دیگر شروع میشود

چریکها از خاك لبنان و اردن مواضع اسرائیل را زیر آتش‌گرفتند

اسرائیل اعلام کرد: اقدامات مصر و شوروی شانس صلح‌خاورمیانه‌را کمتر کرده است

مصر اعلام کرد: اتهامات اسرائیل درموردموشکها کاملا دروغ و بی‌اساس است

درصفحات ۲و ۴

یك مقام وزارت آموزش و پرورش اعلام کرد:

بشکایت از شهریه مدارس ملی رسیدگی میشود

● دفتروزیرآموزش‌وپرورش مدیر کل آموزش و پرورش تهران، اداره کل مدارس غیردولتی به‌شکایات‌مربوط به افزایش‌شهریه‌رسیدگی میکنند

● تعیین شهریه‌مدارس‌باید باتصویب انجمن های‌خانه و مدرسه باشد

«عدم رعایت آئین نامه جدید مدارس غیر دولتی در موردشهریه، تخلف محسوب میشود و با متخلف مطابق قانون انحلال مدارس غیر دولتی و نیز «فصل تخلف» در آئین نامه مربوط رفتار خواهدشد.»

این مطلب را امروز وزارت آموزش و پرورش اعلام کرد.

بقیه در صفحه‌چهارم

جشنهای ۲۸ مرداد

امسال باشکوه‌بیشتری برگزار میشود

امسال مراسم سالروز ۲۸ مرداد و روز قیام ملی‌باشکوه هرچه‌تمامتر برگزار میگردد و بدین مناسبت از هم‌اکنون سردر موسسات ملی و دولتی‌و تاسیسات‌شهری راتزئین و چراغانی کرده‌اند در این روزدر شهر تهران وسراسر ایران‌مراسم جشن و شادی برگزار می گردد.

انجمن محلی باغ صبا برای روز ۲۸ مرداد جشن بزرگی را تدارك دیده ودرمحل‌انجمن بدین‌مناسبت از چند هزار نفر پذیرائی خواهد شد.

بقیه درصفحه ۴

امشب حریم تهران تعیین میشود

مهلت اصناف برای دریافت پروانه کسب تصویب شد

در صفحه سیزدهم

چریك های اوروگوئه اخطار کردند درصورتی که کلیه‌زندانیان سیاسی این‌کشور فوراآزاد نشوند کنسول برزیل را که در اسارت دارند تا ۷۲ ساعت دیگر اعدام‌می کنند.

همسر و مادر کنسول از این اخطار سخت دلواپس شده‌اند و برای رهائی شوهر و فرزند خود بهمه‌کس حتی چریك ها متوسل شده‌اند.

در عکس همسر، فرزند و مادر کنسول ربوده شده برزیل قبل از آنکه اخطار چریك ها بگوش‌آنها برسد دیده میشوند.

۵ هزار نفر داوطلب نمایندگی انجمنهای شهرستان واستان شده‌اند

بقیه درصفحه ۱۳

آگهی استخدام

دانشکده فنی تبریز برای رشته های ساختمان و برق و مکانیك چندتن استادیار و دانشیار و استاد استخدام میکند. برای آگاهی از شرایط استخدام درخواست خودرا باذکر مدارج تحصیلی برای دبیرخانه دانشگاه تبریز ارسال فرمائید.

دانشگاه تبریز

بمناسبت‌فرارسیدن‌سزون سینمائی و آغاز نمایش‌فیلمهای خوب وفوق‌العاده

گروه سینماهای

سانترال

پولیدور

متروپل

رویال

و...درایوین سینماونک

نمایش در درایوین سینما ونك بزبانهای فارسی و انگلیسی در یك زمان

از چهارشنبه نمایش میدهند

آس برنده

رنگی ـ با شرکت: ایلای والاک

برنس‌هیل ـ بروك‌پیترز ـ بوداسپنسر

محصول کمپانی پارامونت

بانهایت تاسف وتاثر درگذشت‌نابهنگام همکار ارجمندم جناب آقای مسیح عطارد معاون وزارت دادگستری وسرپرست ثبت‌کل را باطلاع میرسانم مراسم تشییع آنمرحوم ساعت ۹ صبح روز دوشنبه ۲۶ مرداد ماه ازاداره پزشکی‌قانونی واقع درضلع جنوب غربی کاخ وزارت‌دادگستری انجام خواهد شد.

وزیر دادگستری منوچهر پرتو

منشیگری وبازرگانی (روزانه و شبانه)

گروه فرهنگی نواندیش در سال جاری جهت سیکل‌دوم دبیرستان در رشته های منشیگری وبازرگانی تعداد محدودی داوطلب میپذیرد. شغل خوب و آینده درخشان همراه با امکان گرفتن لیسانس و فوق لیسانس در انتظار شماست.

بازرگانی ـ ویلا کوچه رفاهیت تلفن ۶۲۹۶۳۷

منشیگری ـ خیابان‌قدیم شمیران خیابان آمل تلفن ۷۲۴۹۰

اطلاعیه شرکت سهامی تلفن ایران

شرکت سهامی تلفن ایران بمنظور رفع نیازمندی های عامه دستگاه های تلفن رومیزی خودکار رادر سراسر ایران ببهای زیر دراختیار عموم قرار میدهد:

تلفن رومیزی مارك‌زیمنس هر دستگاه ۱۲۵۰ریال

تلفن رومیزی مارك مهان ساخت ایران هردستگاه ۱۲۲۰ریال

تلفن رومیزی مارك کارخانجات مخابراتی ایران ـ ساخت ایران هر دستگاه ۴۶۰ر۱ریال از خواستاران تقاضا میشود که برای‌خرید درتهران‌به مرکزتلفن دانشگاه خیابان پهلوی‌چهارراه امیراکرم ـ خیابان شاهین و یابه اداره انبار ها واقع در خیابان شاه ـ چهار راه یوسف‌آباد ـ کوچه لاله ودر شهرستان ها به ادارات تلفن خودکارمراجعه نمایند.

شرکت سهامی تلفن ایران

آ ـ ۳۲۰۴۶ ۱ـ۲

بزرگترین مژده‌سال از شکوفه نو

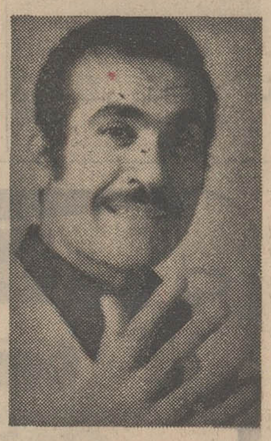

فریدون فرخزاد

محبوب ترین «شومن» تلویزیون وخواننده هنرمندی که در تمام محافل صحبت از اوست‌باهمکاری موزیك «فلاورز» و چندین برنامه جالب دیگر

از چهارشنبه ۲۸مرداد فقط بمدت سه‌شب در

شکوفه‌نو ساحلی

۵ کیلو متری چالوس‌به رامسر

تلفن های رزرو ۹۵۳۰۳۳ـ ۹۵۴۰۴۴ ـ ۹۶۰۵۷۳

در پیشگاه مبارك شاهنشاه آریامهر و علیاحضرت شهبانو فرح پهلوی

دومین مسابقه تنیس پر فسیونل درایران

از روز ۲۸ مرداد

با بازیهای درخشان شش قهرمان نامدار تنیس‌جهان

باهمکاری

هواپیمائی‌ملی‌ایران(هما)

Tehran Journal

تهران‌جورنال

باشگاه‌ورزشی‌شاهنشاه

در باشگاه ورزشی شاهنشاهی برگزارمی‌شود

شروع مسابقات ساعت ۳ بعداز ظهر

جایزه مسابقات ۱۲۰۰۰ دلار

اطلاعیه مرکز آزمون‌شناسی

درباره مسابقه ورودی دانشسرایعالی سپاه دانش دوره راهنمائی تعلیماتی

مرکز آزمون‌شناسی‌برای دوره‌راهنمائی تعلیماتی‌دانشسرایعالی سپاه دانش در سال ۵۰ـ۱۳۴۹ تعدادی دانشجو دختر وپسر از بین سپاهیان دانش واجد شرایط از طریق

بقیه در صفحه ۱۱

اطلاعیه مرکز آزمون‌شناسی

درباره مسابقه ورودی آموزشگاه عالی کمك مهندسی بهداشت فریس

مرکز آزمون شناسی برای دوره دو ساله فوق‌دیپلم کمك مهندسی بهداشت برای سال تحصیلی ۵۰ـ۱۳۴۹ آموزشگاه عالی‌کمك مهندسی بهداشت فریس از بین داوطلبان مردتعداد۷۰

بقیه در صفحه ۱۳

آگهی مربوط به نتایج مسابقه‌ورودی دانشکده نفت آبادان

درصفحه ۵

سرمقاله

قدمی دیگر بسوی حاکمیت مردم

درحالیکه میرویم تاسال تحصیلی تازه‌یی را آغاز کنیم ، وزارت آموزش و پرورش امسال علاوه بر همه مسائلی که در دوماهه شهریور و مهر پیش‌روی دارد ، دست‌اندر کار فراهم آوردن موجبات تشکیل شوراهای آموزش و پرورش منطقه‌یی است .

مطابق قانون ظرف پنج سال باید درسراسر کشور شوراهای آموزش و پرورش منطقه‌یی تشکیل شود . یعنی در هرشهری به‌نسبت تعداد دانش‌آموزان حداقل دونفر و حداکثر هفت‌نفررا مردم انتخاب میکنند تا باتفاق اشخاصی که قانون مقرر داشته است «رئیس انجمن شهر - پیشکار یا رئیس دارائی - شهردار- یك استاد دانشگاه - نماینده اطاق بازرگانی - نماینده خانه های فرهنك روستائی - یك پزشك و مدیر کل یا رئیس آموزش وپرورش محل» شورای آموزش و پرورش محل‌را تشکیل دهند.

معهذا امسال که‌برای اولین مرتبه چنین اقدام به‌تشکیل شوراها میشود و تقریبا جنبه آزمایش و تجربه دارد اولا فقط در ۵۲ شهر شورای آموزش و پرورش ایجاد خواهدشد . و در تمام مملکت ، حدود هفتصد تن بعضویت شوراها درمی‌آیند. ثانیا انتخاب اعضای شوری استثنائا بوسیله روسای انجمن های خانه و مدرسه صورت میگیرد ولی از دوره بعد این انتخابات همزمان با انتخابات انجمن شهر انجام خواهدشد و منتخبین‌برای مدت چهارسال درشوراها عضویت خواهند داشت .

مثل انتخابات انجمن های شهر و انجمن های استان و شهرستان و شوراهای داوری و غیره ، کسانیکه خود را واجد صلاحیت و آماده چنین خدمتی احساس میکنند باید نامزدی خودرا باتایید نامه‌یی که‌بامضای پنجاه نفراز اهل محل رسیده وصلاحیت داوطلب گواهی شده باشد ، در مدت معین اعلام کنند. بعد، کمیسیون ویژه‌یی مرکب از استاندار یافرماندار ، مسئول آموزش وپرورش محل ،رئیس دادگستری ، نماینده انجمن شهر ویکی از معلمان باسابقه بسوابق داوطلبان رسیدگی میکند. کسانی که‌این کمیسیون حائزصلاحیت بداند درانتخابات شرکت میکنندواگرحائزاکثریت‌شدنددرشورای‌آموزش وپرورش منطقه‌یی عضویت خواهند یافت .

این اجمالی بود ازکیفیت تعیین و تشکیل شوراهای‌منطقه‌یی. اماهدف از تشکیل اینچنین شوراها چیست‌و شوری چه اختیاراتی وچه وظایفی خواهد داشت ؟

اموری چون توسعه مدارس، اصلاح بودجه ، اجازه‌استخدام معلم موقت،برقراری مزایا برای آموزگاران و دبیران براساس مقتضیات محلی ، وظائفی است که قانون در عهده شورا های آموزش وپرورش قرار میدهد .بزبان دیگر این شوراها تشکیل میشوند برای اینکه درسیستم اداره آموزش وپرورش حوزه‌یا منطقه خودشان رابراساس احتیاجات وامکانات و مقتضیات‌منطقه بنوعی برنامه ریزی اهتمام کنند . یعنی امکانات واحتیاجات را برآورد کنند . و براساس احتیاجات و به‌نسبت‌امکانات آنجا که‌لازم است مدارس راتوسعه دهند ، فعالیت مدارس وسازمان های آموزشی را هماهنك سازند ، در موارد لازم برای جوابگوئی به نیازمندی جامعه معلم موقت استخدام کنند یا وسایل تشویق وترغیب معلمین رابه صرف وقت و فعالیت درجاهایی که‌احتیاج بیشتر وامکانات کمتر دارند ، فراهم آورند . بالاخره بودجه آموزش و پرورش رادر منطقه خودشان بقسمی توزیع و تقسیم کنند که یك تعادلی درکار مدارس برقرار باشد نه‌مثل زمین پست و بلند یکجا آنقدر آب جمع‌شود که محصول بپوسد ، یکجا آنقدر خشك وبدون آب بماند که محصول بسوزد !

من‌حیث‌المجموع میتوان این قانون را قدمی تازه در جهت دمکراسی فرهنگی و اجتماعی بشمار آورد . قدمی دیگر درراه سپردن امور فرهنگی «آموزش وپرورش» رابخود مردم . قدمی درزمینه بسط حاکمیت توده برسرنوشت خود . بر زندگی‌خود !

شوراهای آموزش و پرورش منطقه‌یی جزئی است از یك برنامه‌وسیع و کلی که هم‌اکنون در مملکت ما بمنظور شکستن سیستم مرکزیت وسنت تمرکز امور تعقیب میشود و در مواردی بمرحله عمل درآمده است .

ایران ما سرزمینی‌است پهناور که بواسطه اختلاف شرایط طبیعی و جغرافیائی درچهار گوشه آن، همانوقت که در یك نقطه مملکت سرما شدت دارد ، در نقطه دیگر گرمابیداد میکند. همینطور هم دراوضاع‌عمومی وجاری و شرایط زندگی اجتماعی تفاوت های زیاد وجود دارد و هر تصمیمی باید به مقتضای وضع محیط‌و شرایط طبیعی ومنطقی ناحیه اتخاذ شود. آنهم بنا بتشخیص خود مردم‌و نمایندگان منتخب ومعتمد مردم. اگردرگذشته مصالح عمومی مملکت ایجاب میکرد که قدرت بهرحال دریك نقطه متمرکز باشد خوشبختانه آن شرایط‌عوض شده و حالا بعکس ، مقتضیات ایجاب میکند که تمرکز ازبین برود وکار ها بین ولایات وبین مردم تقسیم شود .

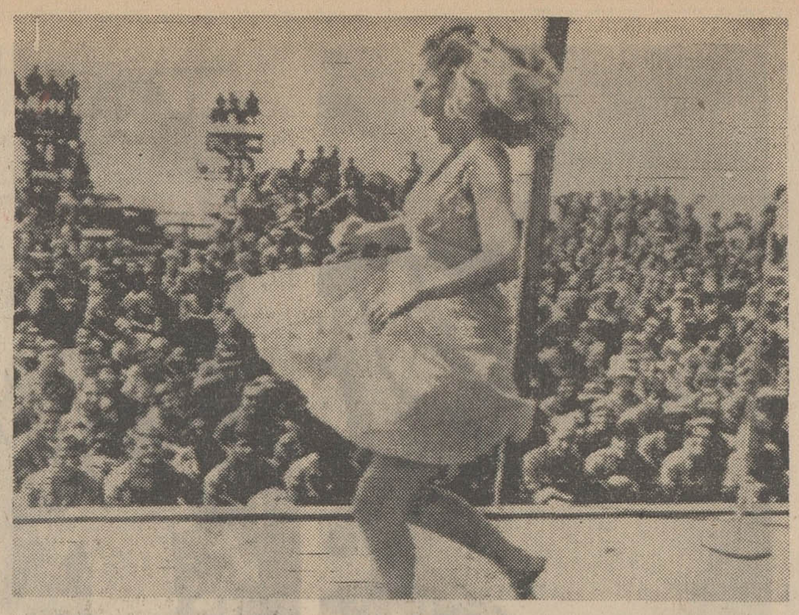

«پاملا» ملکه زیبائی امریکا درسال ۱۹۷۰ همراه شش نفر دیگراز زیبارویان این کشور برای سرگرم کردن‌سربازان امریکائی‌مقیم جبهه های جنك ویتنام به‌این کشور رفته است تادر پایگاه‌های مختلف نظامی در ویتنام جنوبی برای سربازان آواز بخوانند وبرقصند . در عکس «پاملا» در پایگاه نظامی «فووین» در ویتنام‌جنوبی هنگام اجرای برنامه رقص‌وآواز درحضورسربازان امریکائی دیده میشود
عکس رادیوئی اطلاعات

هواپیمای حامل رهبران اسیر الجزایری عازم اروپا بود

الجزایر - خبرگزاری فرانسه- ماجرای اسرارآمیز بازداشت شخصیت های الجزایر توسط مقامات اسرائیلی بصورت یك‌مسئله مهم سیاسی در منطقه عربی خاورمیانه درآمده است .

سرگرد «خطیب‌جلول» که دبیر کل‌دفتر ریاست‌جمهوری و همکار مستقیم سرهنك بومدین است هنگامی که‌به اتفاق‌همسرش‌و یك‌الجزایری دیگر بنام «علی‌بارزیل» به وسیله‌یك‌هواپیمای انگلیسی بطور ترانزیت از فرودگاه «لود» (لیدا) میگذشتندتوسط ماموران اسرائیلی بازداشت شدند . بعدا اسرائیلی ها به همسر سرهنك«جلول» اجازه دادند راه خود رابا هواپیما بسوی لندن ادامه دهد .

این دونفر که در یکی‌از بهترین مهمانخانه های «تل‌اویو» تحت نظر هستند، امروز باردیگر موردبازجوئی قرار گرفتند .یك‌مقام مطلع اظهار داشت که تصمیم‌مربوط به آزادی این‌دو نفر از طرف «مقامات بالا» گرفته خواهد شد .

اقدام دولت اسرائیل به بازداشت آنها عکس‌العمل شدیدی‌درالجزایر وانگلیس بوجود آورده است ، دولت انگلیس ازآنجا که‌الجزایری ها هنگام مسافرت با یك هواپیمای انگلیسی بازداشت شده‌اند به سفیر خود در «تل‌اویو» دستور داده است که از دولت اسرائیل درباره علت بازداشت این دو نفر توضیحاتی بخواهد .

در سازمان ملل متحد دیشب «محمدیزید» فرستاده مخصوص الجزایر بااوتانت دبیر کل سازمان‌ملاقات کرد ونامه‌ای از جانب بوتفلیقه وزیر امور خارجه الجزایربه وی تسلیم کرد .

یك مقام وابسته بسازمان ملل‌متحد اظهار داشت که وزیر امور خارجه الجزایردر این نامه از دبیر کل سازمان درخواست کرده که هرچه زودتر برای‌آزادی کارمندان عالیرتبه الجزایری اقدام کند.

روزنامه های اسرائیل نوشته‌اند که‌سرهنك «جلول» از خلبان هواپیمادرخواست کرده بود که در فرودگاه بین‌المللی «لیدا» بزمین نه‌نشیند .ولی خلبان هواپیما طبق برنامه می‌بایستی‌در این فرودگاه‌توقف کند. به‌محض نشستن هواپیما طبق معمول هویت مسافران خود را به ماموران فرودگاه اطلاع‌داده است .

«جلول» بهیچوجه‌ازاینکه ناچار شده بود از هواپیما پیاده شود ناراحت بنظرنمی‌رسید وهنگامی‌که ازهواپیما پیاده شد بزبان فرانسه به مقامات اسرائیلی سلام کرد وگفت بهیچوجه از اسرائیلی هاترس و بیمی ندارد .

خبرنگار خبرگزاری‌اسرائیل در فرودگاه «لیدا» گزارش میدهد : به‌محض آنکه هواپیمای انگلیسی که ازراه - و«لیدا» بین هنك کنك ولندن رفتو آمد میکند در فرودگاه بزمین نشست همه مسافران پیاده شدند جزسه مسافر الجزایری و مامورین نظافت هواپیما موضوع رابه سرویس های امنیت‌فرودگاه گزارش دادند و در نتیجه مامورین آنها رااز هواپیما پائین آورده و بیکی از اطاق های فرودگاه‌هدایت کردند. روزنامه های الجزایری‌امروز اعتراف کردند که یك مقام عالیرتبه و یکی ازنزدیکترین همکاران بومدین در فرودگاه اسرائیك دستگیر شده‌است. «خطیب‌جلول» در حال حاضر دبیر کل اموررياست‌جمهوری است و در سال ۱۹۶۵ در جریان قدرت یافتن سرهنك بومدین نقش مهمی ایفا کرد. مقامات اسرائیلی امروز گفتند اسرائیل و الجزایر در حال جنك هستند باین دلیل دومقام الجزایری که‌واردخاك‌اسرائیل شده بودند توقیف شده‌اند . دولت الجزایر امروز ازاوتانت برای آزادی«جلول»وشخصیت دیگرالجزایری کمك‌خواست. قرار است اوتانت امروز اعلامیه‌ای در این موردصادر کند.

چندی قبل که چریکهای عرب یك هواپیمای اسرائیلی راربوده و به الجزایر بردند دولت الجزایر مسافران اسرائیلی آن را مدت ۴۰ ساعت در زندان نگهداشت . ممکن است دولت اسرائیل‌در صدد معامله بمثل برآید ویا بخواهد این دونفررابازندانیان اسرائیلی در کشور های‌عرب مبادله کند.

شوروی و امریکا برای حفظ آتش بس تلاش میکنند

سازمان ملل متحد -خبرگزاری فرانسه - ادعای اسرائیل در مورد نقض مقررات آتش بس در منطقه کانال سوئز از طرف مصریهافعالیت های گونار یارینك میانجی سازمان ملل متحدرابابن‌بست روبرو ساخته است.

اسرائیل تاکنون نماینده خود را برای شرکت در مذاکرات‌غیر مستقیم بانمایندگان مصر و اردن معرفی نکرده است و گفته میشود مذاکرات حداقل تایك هفته دیگر شروع نخواهد شد.

یك مقام رسمی در « تل اویو » اظهار داشت تاوقتی که امریکابه یادداشت اسرائیل در مورد نقض مقررات آتش بس در کانال سوئز پاسخ قانع کننده نداده است از معرفی نماینده برای آغازمذاکرات خودداری خواهد کرد.

وی گفت : برای ما جای‌تردید نیست که مصریها پس از اعلام آتش بس پایگاه های موشکی جدیدی‌در ساحل غربی کانال‌سوئز ایجاد کرده‌اند.

«حئیم زادوك » رئیس کمیسیون خارجی و امنیت اسرائیل امروز در یك‌نطق رادیوئی اظهار داشت : اگر مصریها به نقض مقررات آتش‌بس در جبهه کانال‌سوئز ادامه دهند ما باید از این رفتار آنها نسبت به مقررات آتش بس وطرح راجرز درس عبرت بگیریم .

«زادوك » که پس از شرکت‌در جلسه کمیسیون امنیت اسرائیل سخن می‌گفت افزود : مادام که شورویها و مصریها پایگاه های موشکی جدید را از ساحل غربی کانال سوئز عقب نکشند شك و تردید مانسبت به مقاصد نهائی‌آنها برطرف نخواهدشد.

از طرف دیگر معاون وزارت‌امور خارجه اسرائیل در یك مصاحبه رادیوئی اظهار داشت که اقدام‌مصر در نقض مقررات آتش بس‌ماموریت گونار یارینك را به تعویق خواهد انداخت . وی گفت که پس از حوادث اخیر شانس صلح‌در خاور- میانه به حداقل تقلیل یافته است.

هنوز دولت امریکابه‌شکایت اسرائیل در موردنقض‌مقررات آتش بس پاسخ نداده است ولی یك مقام‌رسمی‌درواشنگتن اظهار داشت که ایالات‌متحده اجازه نخواهد داد مقررات آتش بس در کانال‌سوئز نقض شود و باین ترتیب ماموریت یارینك بخطر بیافتد.

در قاهره مقامات مصری‌می - گویند که ادعا های اسرائیل حتی ارزش پاسخ دادن را هم ندارد . بعقیده ناظران سیاسی درقاهره‌دولت اسرائیل باعنوان کردن مسئله‌نقض مقررات آتش بس میخواهدازهمان نخست ماموریت گونار یارینك را باشکست روبرو سازد.

«اشرف گوربال » نماینده‌مصر در امریکا در مذاکراتی که‌امروز با جوزف سیسکو معاون وزارت‌امور خارجه امریکابعمل آورد اتهامات اسرائیلی ها را در مورد تاسیس پایگاه های جدید موشکی درساحل غربی کانال سوئز تکذیب کردو گفت : این اتهامات کاملابی‌اساس و عاری از حقیقت است .

وی گفت :دولت جمهوری‌متحد عربی تمام کوشش خود را به کار می برد تا ماموریت گونار یارینك با موفقیت پایان یابد . در محافل سازمان ملل گفته میشود که شوروی و امریکا در صددند که بهر صورت مانع شکسته شدن آتش بس و بی‌اثر شدن تلاش‌های صلح گردند.

چریکهای فلسطینی از خاك لبنان و اردن مواضع اسرائیل را زیر آتش گرفتند

عمان - خبرگزاری فرانسه - طی بیست‌و چهار ساعت گذشته باردیگر در خطوط آتش‌بس اردن واسرائیل و مرزهای لبنان‌حوادث جدیدی روی داد و هواپیما های اسرائیل باردیگر هدف های خود را در خاك اردن بمباران کردند .

در خط آتش‌بس‌لبنان یك‌واحد گشتی اسرائیل دیشب وارد یکی از دهکده های مرزی شد و دونفر از روستائیان لبنانی را ربوده وبا خود برد . اسرائیلی ها قبل از عقب‌نشینی سه‌خانه روستائی را در این دهکده با دینامیت منفجر ساختند .

در جبهه اردن و اسرائیل کماندو های عاصفه مواضع اسرائیل را در شمال دره اردن به خمپاره بستند و درچندین محل کانون‌های آتش بوجود آوردند .

واحد های دیگری از کماندو های عاصفه یك اردوگاه اسرائیل را در ارتفاعات جولان مورد حمله قرار داده و تلفات و خسارات سنگینی بدشمن وارد ساختند .

سخنگوی نظامی‌اسرائیل اظهار داشت که کماندو های فلسطین از خاك لبنان مواضع اسرائیل را با خمپاره های سنگین زیر آتش گرفتند و سه سرباز اسرائیلی را زخمی کردند.

ضمنا رادیو عمان گزارش داد که اسرائیلی ها برای بمباران سربازخانه ارتش‌اردن‌در ۸۰ کیلو- متری شمال غربی عمان از بمب‌های پانصد تا هزار کیلوئی استفاده کرده‌اند .

در بمباران‌این سربازخانه‌هشت هواپیمای فانتوم و اسکای هاوك شرکت کرده بودند .

خاورمیانه

حادثه غیر منتظره

مصر خلبان اسرائیلی را آزاد کرد

تل‌اویو - خبرگزاری فرانسه - دولت اسرائیل رسما اعلام داشت که مصریها یك سروان نیروی هوائی این کشور را بنام «ایگال - شوهات» که هواپیمای او در سوم اوت در منطقه کانال‌سوئزسرنگون شده بود به‌مقامات اسرائیل‌تحویل دادند .

سروان «شوهات» که هنگام سقوط هواپیمایش‌زخمی‌شده است بلافاصله به بیمارستان تل‌اویو فرستاده شد و از طرف ژنرال موشه‌دایان مورد استقبال قرار گرفت .

بازگرداندن خلبان مجروح اسرائیلی سبب حیرت شده زیرا همین چندی قبل ناصر طی نطقی گفته بود که خلبان اسرائیلی‌را پس از اسارت پس نمیدهد زیرا وجود این خلبانها برای اسرائیل خیلی اهمیت دارد . اکنون هشت خلبان دیگر اسرائیلی در خاك مصر در اسارت بسر می‌برند . یك خلبان که‌همراه«ایگال شوهات» به پایگاه های موشکی مصر حمله کرده بود براثر اصابت موشکهای مصر به هواپیمایش کشته شد .

استعفای ژنرال فوزی

امروز گفته‌شد که ژنرال‌محمد فوزی وزیر دفاع مصر و فرمانده جبهه های شرقی و غربی اعراب‌در برابر اسرائیل از فرماندهی‌جبهه شرقی استعفاء کرده است .جبهه شرقی اعراب شامل اردن وسوریه ولبنان است وجبهه غربی نیزجبهه کانال سوئز است. علت استعفای ژنرال فوزی‌بروز اختلاف بین‌مصر باسوریه وعراق‌است اخیرا مصری ها، دولت عراق‌را متهم کردند ۱۲ هزار سرباز عراقی که در جبهه شرق مستقر هستند هیچگاه با اسرائیل نجنگیده‌اند و عراق به مصر پاسخ‌داد که گناه این امر بعهده ژنرال‌فوزی‌وزیر دفاع مصر است .

عکس رادیوئی اطلاعات

رادیو مسکو: چین در کنار امپریالیسم قرار دارد

هنك کنك - چین کمونیست‌خبر داد که «لئونید ایلیچف» معاون وزارت خارجه شوروی‌واردپکن‌شده است . ایلیچف رئیس جدیدهیئت نمایندگی شوروی است که قرار است مذاکرات در باره‌حل‌اختلافات مرزی بین چین و شوروی را آغاز کند.

چین کمونیست گفت : معاون وزارت خارجه چین و رئیس هیئت نمایندگی چین در این مذاکرات‌از ایلیچف در فرودگاه‌استقبال کردند. کوزنتسف رئیس‌قبلی‌هیئت‌نمایندگی شوروی در ماه ژوئن بعلت‌بیماری به مسکو برگشته بود.

رادیو مسکو در برنامه ژاپنی خود گفت : چین کمونیست‌وانمود میکند که ضد امپریالیست است ، اما در واقع در کنار امپریالیسم جای‌دارند.

رادیو مسکو از حمله چین به سیاست همزیستی مسالمت آمیز شوروی انتقاد کرد و گفت : این حملات فقط بسود امپریالیسم وعمال آن‌است .

رادیو مسکو افزود :روش‌چین در مردود شمردن نقشه صلح خاورمیانه که مورد قبول مصر و برخی از کشور های دیگر عرب قرار گرفته ، «موقعیت جبهه ضد امپریالیستی ملل عرب را تضعیف میکند.»

پکن گفته است : این‌نقشه‌صلح نتیجه «مواضعه» مسکو و واشنگتن است و هدف آن تقسیم منطقه‌نفوذ خودشان در خاور میانه و وادار کردن دول عرب به تسلیم به‌تجاوز اسرائیل میباشد.

در خلیج فارس چه میگذرد؟

چین به یمن وام داد

عدن- دیروز اعلام شد که چین کمونیست ۱۸ میلیون لیره قرض بدون بهره به حکومت یمن جنوبی داده است.

سالم ربیعه‌علی ، رئیس شورای جمهوری یمن جنوبی که اخیرا از بازدید دو هفته‌ای از چین کمونیست برگشته گفت : این قرض پس‌از دهسال بازپرداخت خواهد شد.

مقامات عالیرتبه عمان برکنار شدند

دوبی - سلطان قابوس‌بن سعید ، سلطان عمان ،سه نفر از ماموران عالیرتبه کشور را از کار برکنار کرد. یکی ازاین سه تن«احمد بن‌ابراهیم الحریثی»است که در زمان سلطنت سعیدبن تیمور بزرگترین خان و شیخ این سرزمین بشمار میرفت . شیوخ کوچك در زمان سلطنت سلطان سابق هرکدام بر قسمتی از کشور حکومت می کردند . احمدبن‌ابراهیم حتی به نیرو های سلطان سابق اجازه نمیدادبه قلمرو او وارد شوند.

رژیم سلطان جدید موقعیت‌ونفوذشیوخ‌ملوك‌الطوایف را برسمیت نمی شناسد و حتی نقشه ازدواج دختر شیخ‌احمد ابن ابراهیم با سلطان قابوس لغو شده است . دو مامور دیگر وزیر کشور و مدیر امور مهاجرت بوده‌اند که‌برکنار شده‌اند.

دانش‌آموزممتاز

آقای کورش دبیرنیا فرزند سرکار سرگرد دبیرنیا در کلاس دوم دبیرستان پهلوی بخش جلفا رتبه اول را حائز شده است
آ-۱۵۴۴۷

شاگرد اول

دوشیزه رضوان نظریه
دانش آموز کلاس سوم دبیرستان پروین اعتصامی گچساران «دوگنبدان» در بین هم کلاسان‌خود شاگرد اول گردیده است.
آ-۳۱۹۰۲

دبستان و کودکستان سپیدار

همه روزه صبح وعصر ثبت‌نام مینماید .
وسیله آمد ورفت آماده است .
جمشیدآباد شمالی چهارراه صالحی تلفن ۶۰۷۸۸
آ-۱۵۳۴۷ ۱-۳

اطلاعیه
دبیرستان دخترانه چیستا

درسال تحصیلی ۵۰-۴۹ عده‌ای دانش‌آموز دختر که دارای گواهینامه سوم متوسطه باشد برای تحصیل در رشته های
(فنی- شیمی صنعتی و طراحی ساختمان)
باقید مصاحبه‌میپذیرد علاقمندان‌میتوانند برای کسب اطلاع‌بیشتر بدفتر دبیرستان مراجعه فرمایند .
آدرس - میدان ۲۴ اسفند روبروی ژاندارمری کل کوی ساسان تلفن ۴۵۷۰۷

کودکستان شاد

صاحب امتیاز و مدیر مسئول ،صفیه‌آجودانی
کودکستان شاد با سابقه پنج‌ساله تحت نظرآموزگاران آزموده انگلیسی و آمریکائی با متد مخصوص اداره و تدریس میشود.
نام نویسی همه روزه از ساعت ۸½تا۱۲½ صبح
آدرس: خیابان‌قدیم‌شمیران خیابان میرداماد (۴۵ متری داودیه) خیابان شمس شماره ۴۵ تلفن ۷۷۰۲۲۰
۱-۲ آ-۱۵۴۲۷

دبیرستان دخترانه دشتستانی

بنابدرخواست اولیاء محترم دانش آموزان
به تاسیس رشته های : ریاضی و ادبی اقدام نمود
ثبت نام برای کلاسهای دوره اول ودوم رشته‌های :
ریاضی - طبیعی - ادبی وششم‌طبیعی
همه روزه صبح و عصر
خیابان سی‌متری‌نظامی عباس‌آباد، خیابان میترا،تلفن ۷۶۲۹۵۹

دبیرستان دخترانه الهام

همه روزه صبحها از ساعت ۸ الی۱۲ برای دوره اول ودوره دوم رشته‌های «طبیعی وریاضی» ثبت‌نام مینماید .
خیابان تهران نو خیابان بسطامی تلفن ۷۹۱۷۰۴

قابل توجه داوطلبان مسابقه ورودی
مدرسه‌عالی بازرگانی و علوم کتابداری‌ایران‌زمین

کارت ورود بجلسه امتحان روزشنبه ۳۱ امردادازساعت ۵ تا۸ بعدازظهر توزیع خواهد شد .
داوطلبان باید شخصا برای دریافت کارت مراجعه نمایند .
امتحان مسابقه ورودی روزدوشنبه ۲ شهریور ماه‌ساعت ۵بعداز ظهر در محل مدرسه‌عالی‌واقع‌در خیابان سی متری مقابل ژاندارمری کل شماره۶۷بعمل خواهد آمد .

پتی بون PETTIBONE
هیاب HIAB
انواع جرثقیل های هیدرولیکی گردان
از ۲ الی ۱۰۰ تن
نماینده انحصاری :
شرکت تولیما
خیابان آیزنهاور مقابل وزارت کار
تلفن ۹۵۴۴۶۰ ۹۵۹۲۴۴

تاریخ فلسفه سیاسی

تالیف وترجمه دکتر بهاءالدین پازارکاد
باتجدید نظر و افزودن فصل تحولات در کمونیسم جهانی (از سال ۱۳۳۶ تاسال ۱۳۴۸ شمسی) در سه جلد منتشر شد .
ناشر کتابفروشی زوار تهران شاه‌آباد
آ-۳۰۸۴۴ ۱-۳

آقای دکتر اصانلو

از مسافرت مراجعت نمود . تلفن ۷۶۲۹۲۵

دبیرستان دخترانه شماره ۱ همایون

برای سال آتی در سیکل اول و دوم رشته ادبی - طبیعی - فنی - ریاضی‌و منشیگری همه روزه صبح ازساعت ۸ تا۱۲ ثبت‌نام مینماید .
نشانی - روزولت میدان ۲۵ شهریور دبیرستان وهنرستان شماره ۱ همایون تلفن: ۶۲۳۷۰۱

وانت لندروریك‌تن
لندرور۷نفری

آدرس جدید و شماره‌های تلفن
شرکت‌سهامی صنعتی تولیدی‌مرتب
(لندرور)

خیابان شاه - چهارراه آشیخ‌هادی - ساختمان صلع جنوب غربی
تلفن های مرکز : ۶۵۶۸۴ - ۴۸۱۴۹
تلفن دایره‌فروش اتومبیل ۶۰۰۷۳

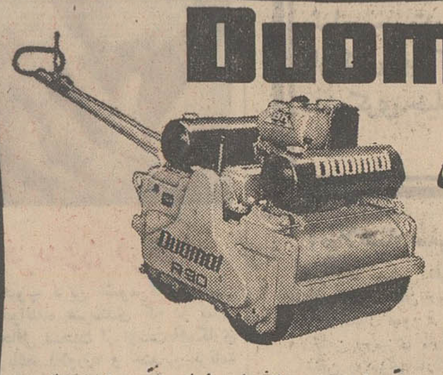
Duomat®
غلطك همه کاره
خودرو ودوچرخ وپیره دنومات
ساخت آلمان غربی
باموتور دیزل هاتص در ۷ اندازه مختلف
عالیترین وسیله کوبندگی در کانالهای آب - فاصل آب - برق - محوطه سازی - اطراف راه - پی های ساختمان - پلها واسفالت
نماینده انحصاری: شرکت سهامی تکنوایس آپزنهاوند چهارراه اسکندری شماره ۱۸۸ تلفن ۹۵۰۳۸۶-۹۵۰۳۷۹-۹۵۹۱۲۰

اخطار چریکها :

۷۲ ساعت دیگر دیپلمات برزیلی بقتل میرسد

مونته‌ویدئو - افرادی که ادعا می کنند دو گروگان خارجی ، «گومیدز» دیپلمات برزیل و «کلودفلای» کارشناس امریکائی در «اوروگوئه» را دراختیار دارند، باردیگر تقاضای خود را برای آزادی همه‌زندانیان سیاسی ، در برابر خلاصی دو گروگان تکرار کردند .

تعداد زندانیان که‌اکنون‌تقاضای آزادیشان می شود به ۱۸۳ نفر رسیده‌اند . نامه جدید چریك های توپامارو حاکیست که اگر این عده تا ۷۲ ساعت دیگر آزادنشوند دیپلمات‌برزیلی کشته‌خواهد شد. این پیام در پاکتی که روی آن ستاره پنج‌پر (علامت توپامارو) داشته به پلیس برزیل تحویل شده است .

مقامات «اوروگوئه» سکوت عجیبی درباره این تقاضای جدید کرده‌اند . همزمان با این سه روزنامه‌نگار برزیلی بدفتر پلیس «مونته‌ویدئو» احضارشدندتا درباره مقالاتی که درباره «میتریونه» نوشته‌اند توضیح دهند . این روزنامه‌نگاران از قول رئیس سابق اطلاعات پلیس«اوروگوئه»نوشته‌اند مستشار امریکائی کشته شده ، روش های شکنجه را در مورد زندانیان بکار میبرده است .

مقاله مورد بحث ، مصاحبه‌ای بوده است با «اوترو» رئیس سابق اطلاعات پلیس ، که فعلا فرمانده دانشکده پلیس «اوروگوئه» است. سه روزنامه نگار گفتند : رادیو «اوروگوئه» و یك روزنامه محلی، نوشته های ما را تحریف کرده‌اند.

یك خبر حاکی است که سه روزنامه نگار بدفتر پلیس رفته‌اند و پس از مذاکره آزاد شده‌اند خود آنها این خبر را که زندانی شده‌اند تکذیب کردند .

مخالفت شوروی

معاون وزارت امور خارجه‌اوروگوئه اعلام داشت که مقامات شوروی از روش دولت « اوروگوئه » در مورد خودداری از معامله باچریکهای‌ضد دولتی پشتیبانی میکند .

معاون وزارت‌امورخارجه«اوروگوئه» که پس از ملاقات باسفیر شوروی در یك مصاحبه مطبوعاتی شرکت کرده بودگفت : دولت شوروی مبادله دیپلماتها و زندانیان رایك اقدام نادرست میداند.

وزیر امور خارجه شوروی نیز چند روز قبل به کاردار سفارت «اوروگوئه » گفته بود که دولت شوروی نه تنها مخالف ربودن دیپلمات های خارجی است بلکه‌با هرگونه اعمال تروریستی مخالف‌می باشد.

تصمیم نمایندگان ومخالفت مردم

پاریس - گروهی از نمایندگان کلیست‌پارلمان فرانسه روی لایحه‌ای کار میکنند که در ماه آینده به مجلس فرانسه تسلیم خواهند کرد .

طبق این لایحه فاحشه‌خانه که از سال ۱۹۴۶ در فرانسه ممنوع شده آزاد میشود . یك سخنگوی این گروه گفت : مشورت ما با مقامات پزشکی نشان داده که اجرای این‌لایحه میتواند جلوی گسترش بیماری های مقاربتی را که بسرعت در فرانسه افزایش می‌یابد بگیرد . اما این تصمیم بامخالفت بسیاری از مردم و روزنامه‌ها مواجه شده‌است .

طبق لایحه فاحشه‌خانه‌ها توسط شهرداری و پلیس کنترل خواهد شد . گفته میشود شابان‌دلماس نخست‌وزیر نیز با این لایحه موافق است .

ازسال ۱۹۶۰ ببعد بیماریهای مقاربتی در فرانسه ۴۰ درصد افزایش یافته و علتش آن است که فواحش در همه خیابانها هستند و بسیاری از آنها بیمارند و برای «مشتریان» تشخیص یك فاحشه و اقدام به پیشگیری های لازم ممکن نیست .

راهی برای بازکردن «زیپ» شلوار

لندن - یك خانم پزشك ، گروه آتش‌نشانی ، کارکنان آمبولانس و بیمارستان بسیج شدند تا شلوار سیدنی پسربچه ۹ ساله را از پایش درآورند .

قضیه از این قرار است که سیدنی در خانه‌شان در بیرمنگام بود که زیپ شلوارش گیر کرد و قسمتی ازپوست پایش لای زیپ ماند . مادروی به بهداری محل تلفن کرد و خانم دکتری که به « عیادت » او آمد گفت : این کار او نیست و گروه آتش‌نشانی باید آنرا انجام دهد . شش‌مامور آتش‌نشانی حاضر شدند و دیدند درست کردن زیپ‌کاردقیقی است ، آمبولانس صدا کردند و سیدنی را به بیمارستان بردند و بالاخره با بیحس کردن موضعی زیپ را باز کردند وشلواررا درآوردند .

شوهر خواهر کندی میخواهد رئیس جمهوری بشود

نیویورك - روزنامه«نیویورك- ساندی‌نیوز » نوشت:«ساجنت- شرایور » شوهر خواهر کندی و سفیر سابق امریکا درفرانسه تصمیم گرفته است برای انتخاب شدن به‌ریاست‌جمهوری وارد مبارزه شود . این مطلبی است که هم دوستان و هم دشمنان او میگویند .

روزنامه مینویسد این که « شرایور » علنا اعلام کرد خواستار شرکت در مبارزات انتخاباتی ۱۹۷۳ نیست در نظر اشخاصی که وارد به قضایا هستند یك نوع تعارف تلقی شده است .

اقدامات شرایور مورد قبول سناتور ادواردکندی است که بدبیاری‌هایش او را ازشرکت ریع در مبارزات انتخاباتی ریاست جمهوری‌دور کرده‌است.

ادوارد کندی پس از آنکه منشی سابق برادرش ، « ماری- جوکوپچن» که در اتومبیل او بود غرق شد رسماکناره‌گرفت.

« شرایور » ۵۳ ساله و همسر « یونس‌کندی » پارسال از فرانسه برگشتند. «شرایور» میخواست فرماندارمریلندشود، اما اکنون ظاهرا قصددارد‌رئیس جمهوری بشود .

همه فعالیت‌های اجتماعی « شرایور » ، از جمله رهبری او در سازمان « رهبری کنگره آینده » این فکر را که وی خواهان ورود فوری به‌کاخ‌سفید است تایید میکند .

این عکس یکی‌از اعلامیه هائی است که اخیرابتعداد زیاد ازطرف مبارزان سیاهپوست‌علیه رژیم‌نژاد پرست آفریقای جنوبی‌منتشر شده است .در اعلامیه از طرف کنگره ملی افریقا به «ورستر»نخست وزیر سفیدپوستان و دارو دسته‌او اخطار شده که‌حکومت آنها روبه‌پایان است وسیاهپوستان‌قصد دارندهر چه‌زودتر کشور خودرا ازچنك آنها بیرون آورند.قسمتی‌از اعلامیه های مزبوربوسیله بمب‌های‌مخصوص‌پخش اعلامیه‌درخیابان های«ژوهانسبورك» منتشر شد.این‌بمب هاکه حجمشان کوچك‌است‌حاوی تعدادزیادی‌اعلامیه هستند و پس‌از رهاشدن منفجر می‌شوند واعلامیه های درون آن‌ها پخش میشود .

عکس رادیوئی اطلاعات

پایه های حکومت سفید پوستان آفریقای جنوبی به‌لرزه‌درآمده‌است

کیپ‌تاون - «مولر» وزیر پلیس افریقای جنوبی گفت: یك سلسله بمب اندازی در شهر های مختلف افریقای جنوبی نشان میدهد که عناصر مخالف رژیم هنوز فعالند.

مولر گفت : اعلامیه های فراوانی برضد رژیم پخش شده است و همه آنها امضای «کنگره ملی افریقا » را داشته است که سازمانی است غیر قانونی . وی به مردم سفید پوست هشدار داد که خیال نکنند خطر گذشته است و قول داد پلیس عناصر ضد رژیم رابیابد و مجازات کند . رژیم افریقای جنوبی از نژاد پرست‌ترین رژیمهاست و میلیونها سیاهپوست را به نفع چند صد هزار سفیدپوست از همه حقوق انسانی محروم کرده‌است و حالا سیاهپوستان را عناصر اخلالگر ضد رژیم مینامد.

گزارش های رسیده حاکی است که براثر اعتراض های شدید مبارزان سیاهپوست حکومت سفید پوستان متزلزل شده است.

انفجار در ایرلند

بلفاست -انفجار شدیدی صبح دیروز مرکز بلفاست را بلرزه درآورد و یك مرکز سربازگیری نیروی دریائی انگلیس را ویران و دو نفررا زخمی کرد.

پلیس گفت : انفجار کار مخالفان رژیم ایرلندوانگلیس است و در چند دقیقه پس‌از نیمه شب صورت گرفته و افرادی که زخمی شده‌اند راهگذر بوده‌اند.

چندساعت پس ازاین‌ماجرا باتفنك به یك افسر پلیس ایرلند حمله شده بودوعلیرغم شلیك چند گلوله زخمی‌نشده بود. اعلام شد که بمب‌منفجر شده حاوی ۲٫۲ کیلو گرم دینامیت بوده‌است .

ام کلثوم در مسکو

قاهره - خبرگزاری‌خاورمیانه گزارش داد که‌ام‌کلثوم‌خواننده شهیر مصری روز سه‌شنبه این هفته به مسکو مسافرت خواهد کرد .

ام‌کلثوم که نام«ستاره‌شرق» بخود گرفته است از پانزده‌روز قبل در اتریش و آلمان غربی مشغول معالجه بودودیروزبقاهره بازگشت . وی در مدت اقامت خود در مسکو سه برنامه اجرا خواهد کرد .

فضانورد نزدیك بود در زمین کشته شود

باویر - آلمان - « جوانجل» یکی از فضانوردان امریکائی که قرار است چند ماه دیگر بوسیله سفینه آپولو ۱۴ به کره‌ماه مسافرت کند از یك حادثه رانندگی که نزدیك بود به قیمت جان او تمام شودنجات یافت .

« انجل » که بایك«مرسدس بنز ۶۰۰ » در یکی از راه‌های باویر در حرکت بود با یك اتومبیل دیگر که از جهت مخالف می‌آمد برخورد کردو سرنشینان آن بشدت زخمی شدند ولی باتومبیل حامل فضانورد امریکائی آسیب‌زیادی وارد نشد .

تلویزیون
بلر
جام جهان نما

شرکت ماجدی
گلچینی‌ازبهترین محصولات سازندگان بزرك ماشینهای دوزندگی صنعتی دنیا را با امکانات وسیع وشرایط سهل در اختیار شما میگذارد .
خیابان نادری ساختمان فرقانی تلفن ۴۲۴۲۱ - ۲۹۲۲۲

اسکای‌ویز
SKYWAYS
بدین وسیله ساعات کار جدید خود را از
تاریخ ۲۶ مرداد ماه ۱۳۴۹ بشرح زیراعلام میدارد .
شنبه تا چهارشنبه ۸ صبح‌تا۵بعد ازظهر
پنجشنبه‌ها ۸ صبح تا ۱ بعدازظهر
شرکت مسافربری اسکای‌ویز بامسئولیت محدود
خیابان فردوسی ، شماره ۱۳۹ ، تلفن۵-۳۱۲۰۰۱

اطلاعیه دبیرستان فیروز بهرام

وابسته به انجمن زرتشتیان‌تهران‌چهارراه‌قوام‌السلطنه

۱- پورسانتاژ قبولی ششم طبیعی دبیرستان در امتحانات نهائی امسال ۶۸٫۷۵ بوده و شاگردان اول آن(آقای‌روبن یاقنازاریان) بین‌کلیه داوطلبان‌امتحانی ششم طبیعی **پایتخت وشمیرانات رتبهٔ یکم** را احراز نموده است .

۲- ششم ریاضی باپورسانتاژ قبولی۸۰٫۳بین‌کلیه دبیرستانهای ۳۴ گانه ناحیه۳ آموزش و پرورش تهران حائز **مقام سوم** گردیده است .

۳- هیچیك ازدانش آموزان کلاسهای ششم طبیعی وریاضی این دبیرستان **مردود نشده‌اند** .

۴- داوطلبان ثبت‌نام میتوانند صبح‌روزهای‌شنبه. دوشنبه . چهارشنبه بدفتر دبیرستان‌مراجعه‌فرمایند.

رئیس دبیرستان - محمد باقر نجفی

بزودی سوگلی
دربزرگترین سینماهای پایتخت

اسو بنوشید
OSO
اسو
اسود لچسب و عالی

اعتراض شدید با هاماس به غرق کشتی حامل گاز های سمی آمریکا

ناسائو - باهاماس - کابینه باهاماس دیروز تمام‌روز را جلسه داشت و سرانجام تصمیم گرفت به امریکا که‌می خواهد گاز های کشنده ضد اعصاب را در زیر آبهای ساحلی جزایر این کشور مدفون کند شدیدا اعتراض نماید.

این اعتراض به نماینده امریکا وانگلیس تسلیم‌شد. «آرتور هانا » کفیل نخست وزیر باهاماس گفت:

گمان میکند اعتراض بیهوده باشد. زیراامریکا تصمیم خودرا گرفته است و من تعجب میکنم امریکا که خود را قهرمان ضد آلودگی میداند چگونه تصمیم گرفته حتی سنگهای اقیانوس را که در آستانه در خانه یك کشور دوست قرار دارد به مواد کشنده آلوده نماید.

این اولین اعتراضی است که حکومت باهاماس به یك دولت خارجی کرده‌است .

طوفان استوائی دیروز مانع آن شد که ارتش ۶۰ تن گاز عصبی کشنده را در اقیانوس اطلس دفن کند.

مخالفان این کار تصمیم گرفتند به آخرین اقدام قانونی برای جلوگیری از آن دست‌بزنند و استدلال میکنند که گاز مزبور زندگی دریائی را مختل میکند. اما ارتش دراین دعوای قانونی پیروزشد.

اعلام شد که ۲۴ ساعت بعد گاز های کشنده تخلیه میشوند . ارتش تصمیم گرفته است دو کشتی لیبرتی زمان جنك را که حاوی ۱۲۴۵۰ کپسول گاز هستند باگاز ها در ۳۲۰ کیلو متری ساحل فلوریدا غرق کند.

۱۵ هزار کمونیست در هند بازداشت شدند

دهلی‌نو - در سراسر هند بیش از چهار هزار نفر عناصر دست‌چپی در عرض یك روز توقیف شدند . این عناصر میخواستند بیست و سومین سالگرد استقلال هند را با تصاحب خودسرانه زمین های دولتی و ملاکان ثروتمند جشن بگیرند .

گفته میشودتعداد زندانیان‌دست چپی در هند به ۱۵هزار نفر رسیده است . در میان کسانی که دیروز توقیف‌شدند«گوتپا» عضو کمونیست پارلمان هند دیده میشود که‌دیروز میخواست اراضی کمپانی بزرك صنعتی «بیرلا» را تصاحب نماید .

پلیس‌لکنهو اعلام کرد :«دانگه» رهبر حزب کمونیست‌طرفدار مسکو نیز هنوز در توقیف است . وی روز جمعه درراس گروهی ازدهقانان میخواست اراضی کمپانی «بیرلا»را تصرف کند .

«جرج فرناندز» ، رهبرسوسیالیستها گفت : نهضت تصرف زمین‌هاادامه خواهدیافت تااصلاحات ارضی‌واقعی در هند انجام شود .

در اثر برخورد های شدیدی که همزمان با جشن استقلال دربمبئی در گرفت یك نفر کشته و ۳۰نفر مجروح شدند . عناصر دست چپی پرچم هند را در چند محل پاره کردند و سوزاندند .

پلیس همچنین برای جداکردن طرفداران‌درحزب کنگره ازیکدیگر گاز اشك‌آور بکار برد . حزب کنگره در سال گذشته پس از ۲۲ سال رهبری هند ، بدو حزب‌تقسیم شد و هواداران آندو با بمب و چماق و آجر و بطری بجان هم افتادند . پلیس در چند محل با عناصر اخلالگر به زد و خورد پرداخت و حداقل ۳۰ فقره دعوابین افراد و پلیس در گرفت . درحدود ۴۰ نفر در کلکته توقیف شدند .

ازدواج با خارجی ها درالجزایر ممنوع میشود

الجزایر - روزنامه «المجاهد» ارگان جبهه آزادیبخش الجزایر در تفسیری که پیرامون کار های چهارمین‌سمینار «اندیشه اسلامی » که‌اکنون در کنستانتین تشکیل شده انتشارداده نوشته است :«ازدواج بابیگانگان به پیشرفت اجتماع ما لطمه شدید وارد میسازد ».

یکی از اعضای کمیسیون ملی رفورم آموزش دراین سمینار اظهار داشت که باید ازدواج با دختران و پسران خارجی برای الجزایریها اکیدا ممنوع شود.

وی گفت :برای رفع برخی مشکلات کنونی کشور های افریقای شمالی میتوان از دستور های اسلام الهام گرفت .

وزیر امور مذهبی الجزایر نیز در نطق افتتاحیه خود گفته بود که باید از ازدواج دختران الجزایری با خارجیان جلوگیری کرد ، چون این امر برخلاف احکام شریعت اسلام است.

آقاخان و کمد آینه ۱۳ هزار تومانی

پاریس - از آقاخان ،رهبر فرقه اسمعیلیه که یکی از بزرگترین ثروتمندان جهان است ، بخاطر خودداری از پرداخت ۹۸۶۵ فرانك (۱۳ هزار تومان) قیمت یك کمد که دارای آینه نقره‌ای‌است شکایت شد.

آقاخان این آینه را بعداز ازدواج خود به یك موسسه مد انگلیسی سفارش داده‌بود و حالا میگوید کمد آینه‌دار خیلی گران است و با سایر اثاثیه خانه او که درنزدیکی کلیسای نتردام پاریس است جور در نمی‌آید و بهمین‌جهت حاضر نیست پول آن رابدهد. موسسه سازنده میگوید :همه اینها بهانه است و آقاخان باید پول آینه را بدهد. فعلا دادگاه بنفع آقاخان نظرداد که قضیه فوری نیست‌و باید بعدا به آن رسیدگی شود.

دیپلماتهای چینی برای هواداران سیهانوك در پراك «پلو» بردند

پراك - خبرگزاری فرانسه - دانشجویان طرفدار سیهانوك که از چند روز قبل برهبری دبیر دوم سفارت کامبوج سفارتخانه دولت «لون‌نول» رادرپراك اشغال کرده‌اند هنوز در داخل سفارت بسر می‌برند و مامورین پلیس نتوانسته‌اند آنها را وادار به تخلیه کنند .

ماموران پلیس چکسلواکی که اکنون ساختمان سفارتخانه را از هر طرف‌محاصره کرده‌اند ازدیشب تلفن‌و برق سفارت را قطع کردند تا باین ترتیب شاید بتوانند دانشجویان‌راوادار کنند که‌ساختمان را ترك گویند .

امروز ظهر گروهی از دیپلمات های چینی با قابلمه های پراز پلو میخواستند وارد سفارت شوندولی ماموران پلیس به آنها اجازه ورود ندادند .

دو مرد - یکی خبیث وراهزن ودیگری باایمان و خدمتگزار خلق ... در بزرگترین ماجرا روبروی یکدیگر قرارمیگیرند و از برخورد آنها شاهکار سینمای انگلستان بوجودمی آید .

سیل،انتخابات پاکستان را بتعویق انداخت

کراچی - پرزیدنت یحیی- خان رئیس جمهوری پاکستان انتخابات عمومی این کشور را از ماه اکتبر به ماه دسامبر بتعویق انداخت.

علت این تعویق سیل پاکستان شرقی است . یحیی خان که نظارت عالی بر کمك به سیلزدگان را بر عهده دارد گفت سیل فعلی‌فروکش کرده است اما در ماه‌سپتامبر خطر سیل های جدید وجود دارد . در انتخابات پاکستان که هر نفر یك رای‌داردمجمع ملی ۳۱۳نفری قرار است انتخاب شودو بعدقانون‌اساسی جدید پاکستان رابنویسد . این انتخابات قرار بود قدم اول در راه اعاده دمکراسی در پاکستان باشد، که فعلا بتعویق افتاده است .

قضات کلمبیا «بابی‌مور» را سرگردان کرده‌اند

بوگوتا - یك‌روزنامه‌کلمبیائی از دستگاه قضائی کشور خود انتقاد کرد که درمورد«بابی‌مور» کاپیتن تیم ملی فوتبال انگلیس تصمیم نمیگیرد و نوشت : این ماجرا ممکن است ماهها طول بکشد .

دیروز سه قاضی دادگاه‌عالی کلمبیا نتوانستند راجع باتهام «بابی‌مور» که دزدیدن یك دستبند طلا و جواهر است تصمیم بگیرند .

روزنامه نوشته است : حالا سه ماه است این پرونده‌معطل مانده واین شاهکار امروزفردا کردن است . آنها « بابی‌مور » را متهم کردند ، توقیف‌کردند، بطور مشروط آزاد گردید، در یك دادگاه قضیه تمام شد، بدادگاه دیگر رفت ، به دادگاه اولی برگشت و حالا به‌دادگاه سومی ارجاع میشود .

خطر وبا در لبنان جدی است

بیروت - مقامات‌بهداری‌لبنان این بار خطر وبا را جدی تلقی کرده‌اند . رادیو بیروت امروز با انتشار اعلامیه‌ای به کلیه کارمندان وزارت بهداری اطلاع داد که از تعطیل آخر هفته خود صرفنظر کرده و از ساعت ۸و۳۰ دقیقه بامداد طبق معمول در سر کار خود حاضر شوند .

وزارت بهداری همچنین‌از مسئولان کلیه بیمارستانها و آزمایشگاه‌های خصوصی درخواست کرده است که با ماموران وزارت بهداری در مبارزه با بیماری همکاری کنند. از کارمندان صلیب سرخ لبنان نیز دعوت شده است که‌امروز از تعطیلات آخر هفته خود صرفنظر کرده و طبق معمول مشغول کار شوند .

تلقیح عمومی علیه وبا در سراسر کشور اجباری است و کلیه مسافرانی که از مناطق آلوده وارد بیروت میشوندباید گواهی واکسن ضدوبا دردست داشته باشند .

اعدامهای تازه و دستجمعی در چین

نشریه «ساوت‌چاینا مورنینك‌پست» اخبار تازه‌ای درباره اعدام های دستجمعی تازه در چین کمونیست انتشار داد که مورد توجه محافل بین‌المللی‌وعلاقمندان مسائل‌داخلی کشور مذکور قرار گرفته است .

بموجب این گزارش در ماه گذشته در کانتون ۱۰۴ نفرباتهام جنایت، خیانت و جاسوسی توسط عمال حکومتی اعدام شدند . در کانتون وفاتچان شعارهای مختلفی همراه با اسامی اعدام شدگان و محکومان بدرو دیوار ها نوشته شده و دادگاه های دولتی هزاران نفر را نیز محکوم به زندان‌بااعمال شاقه در مناطق داخلی چین کردند.

جرائم این محکوم‌شدگان به‌زندان و شکنجه های‌طولانی عدم‌هماهنگی با انقلاب فرهنگی و بعضا شرکت در اغتشاشات سال های ۶۹-۱۹۶۸ بوده‌است.عده‌ای‌از محکوم‌شدگان نیز متهم شده بودند که عناصر بدهستند ویا از مالکان قدیم و یا از فرزندان آنها و یا از بستگان فراریان به هنك کنك می باشند و اتهام چندنفردیگراز اعدام‌شدگان نیز بسیار جالب است یکنفر ضد مائو تشخیص داده شده بود و چند نفر دیگر نیز متهم شده بودند که بدی های ناشی از امپریالیسم را نمی فهمند .

برنامه آینده‌سینما

کاپری
آوازه‌خوان نه آواز
سینماسکوپ و رنگی
درک بوگارد
جان میز
میلن دوموژو

۷
۷۰
راز این معما چیست !
از همین هفته در یکی از بزرگترین سینما های‌پایتخت
بمدت ۷ روز
۷ فیلم ۷۰ میلیمتری
که از میان شاهکار های برجسته جهان انتخاب شده است .
(هر شب یکی بمعرض نمایش گذاشته میشود)منتظر آگهی بعدی باشید .

از همین هفته
درسینماهای
دیانا - کریستال
رنگین کمان-همای
پاسارگاد - ارانوس
دختری زیباوفتنه‌گربرجنگلی دست نخورده حکومت میکند تااینکه پای سفید پوستان به آنجا باز میشود و ماجرا و هیجان آغاز میگردد .

مونا پارنال
رابرت واکر
و کریستوفرلی
درفیلم
زن پلنگ
رنگی
وایدا سکرین

مجله دختران و پسران
امروز
منتشر شد

کودکستان ودبستان نوگل
زیر نظر کارشناسان تعلیم و تربیت ایرانی وآمریکائی مقدم کلیه دانش‌آموزان ایرانی‌وخارجی را گرامی‌میدارد.
استعداد های فکری وشخصیت نونهالان شما که‌ضامن آینده درخشان آنهاست در محیط سالم وفعال این‌موسسه بنحوی صحیح و مطلوب بارور میگردد نامنویسی همه‌روزه باستثنای ایام تعطیل‌از ۸صبح تا ۱۲ ظهر و از۵تا۷ بعداز ظهر .
وسیله رفت‌و آمد آماده است .
نشانی : خیابان امیرآباد شمالی - نبش‌فرح‌و هوشمندی شماره ۷۱۵ تلفن ۶۳۱۲۹۳
صاحب امتیاز : خانم استلامرادا دارنده‌دانشنامه لیسانس‌زبان(انگلیسی) از دانشگاه تهران و فوق‌لیسانس دررشته تعلیم‌وتربیت از دانشگاه دیپال شیکاگو

گروه فرهنگی لامعی
دبیرستان شماره ۱ پسران
برای کلاسهای دوره اول ودوم وششم طبیعی وریاضی همه روزه صبح وعصر ثبت نام مینماید . خیابان زاویه بین کارون وجیحون تلفن ۹۵۹۱۹۵

دبیرستان دکتر مجد
در سال تحصیلی ۵۰-۴۹ برای کلاس های دوره اول‌ودوم وششم‌طبیعی‌وریاضی
صبحهای دوشنبه و چهارشنبه هر هفته از ساعت ۸الی ۱۱ ونیم ثبت‌نام مینماید . ضمنا باطلاع میرساند که در کادر آموزشی دبیرستان تغییراتی داده شده و همکاران جدید ماراعده‌دیگر از دبیران مشهور و طراز اول تهران تشکیل میدهند .
نشانی : خیابان شاه چهارراه سیمتری - دبیرستان دکتر مجد تلفن ۴۳۱۴۰
آ-۳۲۰۴۴

دبستان گنج هنر
برای سال ۵۰-۴۹ ثبت نام مینماید :
صبحها برنامه فارسی بعد از ظهرهاهمه روزه‌انگلیسی
نشانی : درب شرقی- خیابان روزولت ، خیابان ششم آبان
درب غربی: ایرانشهر خردمند جنوبی کوچه جمالی تلفن ۶۲۷۰۲۴
آ-۳۲۰۰۴

اطلاعات
صفحه ٤
اطلاعات ـ یکشنبه ۲۵ امردادماه ۱۳۴۹ ـ شماره ۱۳۲۷۰

بشکایت از شهریه مدارس ملی رسیدگی میشود

خبرهای روز

برنامه تکاوران گاردشاهنشاهی در پیشگاه شاهنشاه و شهبانو

قبل از ظهر فردادرپیشگاه شاهنشاه آریامهر و علیاحضرت شهبانو و والاحضرت ولایتعهد تکاوران گارد شاهنشاهی عملیات کوهستانی جالبی انجام خواهند داد.

فرمانده گارد ازشخصیت های مملکتی‌دعوت کرده‌است که در این مراسم حضور یابند.

جاده هراز

بهمین مناسبت از طرف پلیس راه از ساعت ۹ صبح فردا تا ساعت یك بعد از ظهر که برنامه پایان‌میپذیرد وسائط نقلیه از دو طرف در محل های آبعلی (از تهران) و گزنه (از آمل) متوقف میشوند.

دعوت از فارغ‌التحصیلان ایرانی مقیم اروپا

آقای پروفسور پویان‌رئیس دانشگاه ملی ایران که به دعوت چند دانشگاه اروپائی به خارج سفر کرده بود پس از بازدید از این دانشگاه ها به ایران بازگشت رئیس دانشگاه ملی در این سفر ازایرانیان فارغ‌التحصیل‌واجد شرایط که در کشور های اروپائی اقامت دارند دعوت کرد که‌برای تدریس دراین دانشگاه بایران بازگردند.

هیئت بازرگانی ابوظبی بایران می‌آید

هیئت بازرگانی ابوظبی اول شهریور به ایران می آید. اعضای این هیات از ۱۴ نفر از بازرگانان ابوظبی تشکیل‌میشود و ریاست آن با رئیس اطاق بازرگانی شهر ابوظبی است. اعضای هیات مدت ده روز در ایران اقامت خواهند کرد و در مدت اقامت از نمایشگاه اختصاصی کالاهای صنعتی که بمناسبت سفر آنها به تهران درمحل نمایشگاههای‌بین‌المللی ایران تشکیل میشود بازدید خواهند نمود.

بازرگانان ابوظبی بوسیله‌دوتن از نمایندگان مرکز توسعه صادرات ایران آقایان ارسطو ایرانی معاون صادراتی ومهدی حاج سید جوادی مشاور عالی رئیس کل مرکز توسعه‌صادرات که روز سه‌شنبه هفته گذشته به ابوظبی سفر کرده بودند، دعوت شده‌اند. بازرگانان ابوظبی در مدت اقامت خود در تهران علاوه بر ملاقات و مذاکراتی که بامقامات‌اقتصادی ایران خواهند داشت بازرگانان و صاحبان صنایع ایران نیز مذاکراتی پیرامون خرید کالا های ایرانی انجام میدهند.

کمك ایران به یمن‌شمالی

صبح امروز کشتی‌ابن‌سینا حامل ششصدتن گندم‌اهدائی دولت ایران‌به یمن شمالی آبهای بندر شاهپور را ترك گفت.

هنگام‌حرکت کشتی‌عده‌ای از مقامات مسئول در روی اسکله قرار داشتند.

کشتی ابن‌سینا متعلق به ناوگان تجاری ایران میباشد و گندم های اهدائی دولت ایران توسط این کشتی به یمن شمالی حمل گردید.

همدردی اوتانت

رادیو لندن ـ اوتانت‌دبیر کل سازمان‌ملل متحد پیامی برای شاهنشاه ایران فرستاد و ضمن آن در مورد تلفات جانی ناشی از زلزله اخیر اظهار همدردی کرده است. او در این پیام میگوید به نماینده‌موسسه عمرانی‌سازمان ملل در تهران دستور داده است تا در این مورد دقت کافی بعمل‌آوردتا این‌موسسه حداکثر کمك ممکن را در اختیار قربانیان این زلزله قرار دهد.

امتحان برای انتخاب سپاهیان ممتازانقلاب

دراجرای برنامه‌ای که‌بنا به اوامر شاهنشاه آریامهر جهت‌انتخاب سپاهیان انقلاب ممتاز وسیله امور اجتماعی دربار شاهنشاهی از یکسال و نیم باین طرف بمرحله اجرا درآمده‌است ساعت ۹بامداد امروز ۱۲۴تن برگزیدگان سپاهیان ترویج و آبادانی و بهداشت‌وخدمات اجتماعی‌زنان که درسازمان های ترویج و بهداشت و وزارت آبادانی و مسکن خدمت میکنند‌بوسیله موسسه روانشناسی دانشگاه تهران امتحان معلومات و استعداد بعمل آمد.

آقای دکتر باهری معاون وزارت دربار شاهنشاهی و مسئولان مربوطه از جلسه آزمون بازدید بعمل آورد و طبق آئین‌نامه‌ای که دراین باره به تصویب رسیده‌است از شرکت‌کنندگان ۲۱ نفر که دارای بهترین نمرات میباشند و از لحاظ خدمات سپاهیگری نیز در درجات بالاتری قرار میگیرند بعنوان سپاهی ممتاز انتخاب خواهند شد.

یکماه‌مهلت بخشودگی جرائم مالیاتی

وزارت دارائی امروز اعلام کرد که از مهلت بخشودگی جرائم و زیان‌دیر کردبقایای مالیاتی بیش از یکماه دیگر باقی نمانده و مودیانی که از بابت سنوات‌قبل ازسال۱۳۴۶ بدهی مالیاتی قطعی شده‌ای دارند فقط تا روز بیست و چهارم شهریور ماه فرصت دارند اصل بدهی‌خود راواریز و از پرداخت جرائم و زیان دیر کرد معاف شوند.

سخنگوی وزارت دارائی افزود این مهلت که جنبه قانونی دارد قابل تمدید نیست و جرائم و زیان دیر کرد مودیانی که پس از پایان مهلت مقرر برای پرداخت بدهی خود مراجعه نمایند بخشوده نخواهد شد.

نتایج کنکور آموزشگاه افسری ژاندارمری

نتیجه کنکور آموزشگاه افسری ژاندارمری که عصر دیروز در محل دانشکده افسری انجام گردید اواسط هفته آینده اعلام خواهدشد. برای دوره آینده آموزشگاه افسری ژاندارمری از میان شرکت کنندگان در کنکور ۳۰۰ نفر برحسب جمع‌نمرات برگزیده خواهندشد باحتمال زیاد اسامی قبول شدگان در جراید انتشار خواهد یافت.

برای تقلیل قیمت آبجو اقدام‌شد

دیروز اعضای اتحادیه صنف اغذیه‌فروش در محل اتحادیه خود تشکیل جلسه دادند، مسئله گران شدن قیمت آبجو در دستور کار این جلسه بود و نمایندگان دوهزار نفر کسبه اغذیه فروش و کافه رستوران های تهران در آن‌شرکت داشتند.

درآغاز آقای اردوشس‌مانوکیان رئیس اتحادیه صنف اغذیه فروش صحبت کرد و گفت: گرانی قیمت آبجواساسا ارتباطی به افرادصنف اغذیه‌فروش کافه رستوران نداشته و اعلام کرد که برای اعضای این دو صنف فروش کالا به قیمت‌گران از مشکل ترین موارد کار است وافزود که فروش آبجو به قیمت معین طی سال های متمادی برای مصرف کننده نوعی عادت شده و اکنون که باید به اجبار قیمت را زیاد کنیم با مقاومت مصرف کننده روبرومیشویم و حتی در پارموارد بهمین مناسبت بعضی افراد به فروشندگان‌کمگناهی ندارند تعرض کرده‌اند. آقای‌مانوکیان آنگاه افراد هر دو صنف را به توجه وزارت دارائی‌وشهرداری امیدوار ساخت و گفت اطمینان داشته باشید که این دو سازمان در این مورد اقدامات لازم را خواهند کرد.

یکی از اعضای اتحادیه گفت: قیمت آبجو را کارخانجات از روزیکه وزارت دارائی در دیگ آبجوسازی‌کارخانه ها کنتور نصب کرده‌گران‌کرده‌اندوباین ترتیب‌معلوم میشودکه‌میان نصب‌کنتور وافزایش قیمت رابطه‌ای است.

*** اقدام وزارت دارائی**

وزارت دارائی برای تثبیت‌نرخ آبجودرنظر داردبه شهرداری‌تهران قیمت توافق شده در مورد آبجورا رسما اطلاع دهد و از شهرداری بخواهد که نسبت بتقلیل قیمت‌اقدام مقتضی بعمل آورد این اقدام در حقیقت مرحله اول اقدام وزارت دارائی تلقی میشود هنوز اقدامات بعدی این وزارتخانه روشن نیست ظاهرا مسئولین امر در نظر دارند بطرق مختلف از گران شدن آبجو جلوگیری کنند وقیمت فعلی را به قیمت قبلی برگردانند.

تأسیس مرکز تحقیقات الکترونیکی در تهران

در تهران یك موسسه و مرکز تحقیقات الکترونیکی تاسیس می‌شود که استادان آن همه ژاپنی هستند در این مرکز تحقیقات وسیع الکترونیکی و بررسی های علمی انجام خواهد شد. موافقت نامه تاسیس این مرکز امروز میان مهندس فتح‌اله ستوده وزیر پست و تلگراف ایران و کیناکومایدا سفیر کبیر ژاپن امضاء و مبادله شد.

وزارت پست و تلگراف قسمتی از اراضی دانشگاه را به‌امرتاسیس مرکز تحقیقات الکترونیکی که‌در جهان امروز حائز اهمیت فوق‌العاده‌ای است اختصاص داده و ساختمان مرکز در آنجا ساخته میشود. برای این مرکز یك هیئت امنا از روسای دانشگاههای تهران تشکیل‌خواهد شد و هفت‌مهندس و استاد دانشگاه کشور ژاپن در هفت قسمت مرکز با همکاری مهندسان ایرانی امر تحقیقات را بعهده خواهند گرفت.

تعداد اتومبیلهای بیمه‌شده کاهش یافت

*** شرکت های بیمه از بابت حق بیمه سال قبل خودرا ازصاحبان اتومبیلهای‌بیمه شده طلبکار میدانند**

تعداد اتومبیل هائیکه در سال جاری برای بیمه شخص ثالث به شرکتهای بیمه‌مراجعه‌کرده‌اند کمتر ازمدت مشابه‌سال قبل است آخرین آمار بدست آمده حاکی است که در سال قبل که اولین سال بیمه اجباری شخص‌ثالث بود ۲۲۵هزار وسیله نقلیه موتوری در سراسر کشور بیمه شدند. این رقم دقیقا نصف رقم کل وسایل نقلیه موجود در ایران است.

*** تعداد بیمه شونده کم شد**

قبلا پیش‌بینی میشد امسال که سال دوم اجرای قانون است تعداد وسایل‌نقلیه بیمه شده زیادتر گردد. اما آمار تاامروز چنین امیدواری را نمیدهد و برعکس تعداد وسایل نقلیه‌بیمه شده‌را کمتر نشان میدهد.

مدیران بیمه معتقدند که اکثر اتومبیل ها در سال قبل در ماه تیر و مردادبیمه‌شده‌اند بهمین‌جهت تاشهریور مراجعه کمتر خواهد بود اما از شهریور دوباره تعداد بیمه شوندگان افزایش خواهد یافت، و در طی سال دوباره رقم پارسال به دست خواهد آمد.

در سال جاری بتمام شرکتهای بیمه‌دستور داده‌شد که وقتی‌صاحب وسیله‌نقلیه‌موتوری‌برای بیمه‌مراجعه میکند باو یادآوری کنند که اگر در سال‌قبل اتومبیل‌خود را بیمه نکرده قانوناموظف بپرداخت حق‌بیمه سال قبل است و این حق بیمه را باید به صندوق تامین خسارات بدنی بپردازد. این تذکر از آنجهت اهمیت دارد که همه وسایل نقلیه قانونا از سال قبل میبایستی بیمه شوند و آنها که بیمه نکرده‌اند پول را بصندوق تامین خسارات بدهکار هستندو در شرایطی این پول‌وصول خواهد شد. تذکر فوق فقط‌جنبه تذکر خواهد داشت، چون شرکت های بیمه می‌ترسند که اگر فشار بیشتری وارد بیاورند صاحب‌وسیله از بیمه کردن امسال هم صرف‌نظر کند!

*** بیمه دولتی**

بیمه اتومبیل های دولتی هنوز بطور کامل انجام نگرفته است. در سال قبل شرکت سهامی بیمه ایران ۱۳۰ هزار و شرکتهای دیگر مجموعا ۹۵ هزار وسیله نقلیه بیمه کردند. تعداد زیادی از ۱۳۰ هزار اتومبیل بیمه شده درشرکت سهامی بیمه ایران دولتی بوده است. در مورد وسایل نقلیه موتوری ارتشی توافق جدیدی بین شرکت سهامی بیمه و ارتش بوجود آمد. بموجب این توافق شرکت سهامی بیمه کلیه خسارات‌ناشی ازتصادف با اتومبیل های‌ارتشی را کلا میپردازد و همه آنها را از ارتش دریافت میدارد‌و باین‌طریق تمام اتومبیل های ارتشی بیمه‌شده تلقی‌میشوندو کلیه‌خسارات بموقع و سریع قابل پرداخت است.

*** صندوق خسارات**

صندوق تامین خسارات بدنی که‌فقط خسارات ناشی از تصادف اتومبیل های بیمه نشده را می‌پردازد تاکنون بیش از ۲۰۰پرونده پرداخت خسارت دریافت کرد. معهذا صندوق تاکنون ۱۲ خسارت بزرگ را پرداخت کرده و پول‌این خسارات را هم‌شرکت سهامی بیمه علی‌الحساب در اختیار صندوق گذارده‌است. بهر حال هرکسی‌که دریك تصادف خسارت ببیند و اگر وسیله نقلیه وارد کننده خسارت، بیمه نباشد، میتواند مستقیما به صندوق تامین‌خسارات بدنی‌مراجعه کندو خسارات‌خودرا دریافت دارد.

در باره چگونگی تعیین شهریه در مدارس‌غیر دولتی که این روز ها مورد توجه بسیاری از خانواده های تهران است، باآقای یعقوبی نژاد مدیر کل مدارس غیردولتی تماس گرفتیم. وی گفت: شهریه مدارس غیر دولتی طبق آئین نامه جدید مدارس غیر دولتی که سال گذشته دوره آزمایشی خود راطی کردو اینك قدرت اجرائی دارد تعیین میشود.

تعیین شهریه مدارس غیر دولتی باتوجه به وضع و موقع مدرسه در نقاط مختلف شهر، و هزینه های مستمر و غیر مستمر و استهلاك اثاثه مدرسه و اجاره بهای‌ساختمان آموزشگاه صورت میگیرد و منوط به پیشنهاد کمیسیونی مرکب از نمایندگان انجمن خانه و مدرسه و افرادی که وزارت آموزش‌وپرورش تعیین خواهد کرد و تصویب‌شورای آموزش و پرورش محل خواهدبود.

در مورد مدارس جدیدالتاسیس که هنوز انجمن خانه و مدرسه آن ها تشکیل نشده است، میزان شهریه از طرف شورای آموزش و پرورش شهرستان تعیین میشود.

مدیر آموزشگاه وظیفه دارد تعداد وسیله نقلیه،و پولی که از این بابت از هر دانش آموز گرفته میشود، نوع غذاو قیمت آن و قیمت اجناسی را که در فروشگاه به فروش میرسد پس از تصویب‌انجمن خانه و مدرسه کتبا به اداره امور مدارس غیر دولتی یااداره‌ات آموزش و پرورش محل اطلاع دهدوصورت هزینه و درآمد این قسمت ها را در دفاتر درآمد و هزینه ثبت کند.

شکایت

آقای یعقوبی نژاد اضافه کرد: چنانچه شکایتی از شهریه‌بعضی مدارس غیر دولتی برسد طبق همین ضابطه به آن رسیدگی می کنیم، خواه این شکایت به اداره کل مدارس غیر دولتی واقع در خیابان روزولت برسد خواه به‌اداره‌آموزش و پرورش ناحیه مربوط. همچنین می‌توان به دفتر وزیر و یا مدیرکل آموزش و پرورش تهران شکایت کرد.

در مورد آئین‌نامه جدیدمدارس غیر دولتی که از تیر ماه سال گذشته قوت اجرائی پیدا کردسئوال کردیم، گفت:

اصلاحیه‌ای برای آئین نامه مدارس غیر دولتی تنظیم شده‌است که پس از تصویب در کمیسیون مخصوص به شورایعالی آموزش‌و پرورش که اینك‌اعضای‌آن‌تعطیلات تابستانی خود رامی گذرانند‌تسلیم خواهدشد. اصلاحات درمورد ایجاد تسهیلات برای صدور امتیازدبستان غیر دولتی است و ارتباطی به‌شهریه ندارد.

جوانها با اتومبیلی که ذغال سنك میسوزاند و آب میخورد واردشدند!

۵ توریست‌جوان و ماجراجوی انگلیسی که با یك ماشین فرانسه و عجیب که با نیروی بخار حرکت میکند یکسال قبل سفر پر حادثه‌ای راآغاز کرده‌اند دیروز وارد ایران شدند.

اتومبیلی که این عده‌برای سفر خود انتخاب کرده‌اند‌در ۴۳ سال قبل ساخته شده و در هر ۲۲ کیلو متر راه‌پیمایی ۱۲۰ کیلو ذغال سنك و ۱۲۰ گالون آب مصرف میکند و با این حساب توریست‌های انگلیسی در سفر دور دنیای خود باید هفتاد تن ذغال سنك، صدو بیست هزار گالن آب و صد و چهل گالن‌روغن به‌اتومبیل خود برسانند!

کامیون موردبحث در سال ۱۹۲۶ ساخته شده و درشهر «اکسفورد شایر» بریتانیا مصالح‌ساختمانی حمل‌میکرده است.

گزارش خبرنگار ما در تبریز حاکی است:

ـ این اتومبیل که بوسیله یك اتومبیل سواری همراهی میشود روز گذشته از مرز بازرگان وارد ایران شد و شب به تبریز رسید و سرنشینان آن شب را درتبریز به استراحت پرداختند و صبح امروز عازم‌تهران شدند، آنها از طریق تهران به مشهد و از آنجا به افغانستان عزیمت خواهند کرد.

مصر بهانه جوئی عراق رادرشط‌العرب محکوم کرد

رادیوی‌صوت العرب‌دیشب در یک تفسیر سیاسی دولت عراق را بشدت مورد حمله قرارداد و نشانه هائی بدست داد که چگونه رهبران بعثی بغداد از پشت به ملت عرب خنجر میزنند. تفسیر رادیو صوت العرب در زیر بنظر خوانندگان محترم میرسد.

اکنون ملت عرب با خطرناکترین ودشوار ترین حوادث تاریخی‌خود مواجه گشته و بار مسئولیت بسیار سنگینی راجهت‌پیکاربرضداتحادیه امپریالیستی و صهیونیستی بعهده دارد که ممکن است این پیکار مدتهاطول بکشد و دارای مراحل خطیری باشد.

از جمله حقایقی که ملت عرب باید در مراحل مختلف این پیکار درک نماید آمادگی کامل جنگی و آگاهی‌ازحقایق و واقعیات اوضاع میباشد که بدون این آمادگی و آن آگاهی‌غیر ممکن است پیروز گردد و حماسه سرایی و جارو جنجال و هوچی گری و دادن شعار های توخالی هم بهیچوجه تاثیری در سرنوشت این‌پیکاربزرگ و تاریخی ندارد.

ما در اینجا نمیخواهیم به ملت عربی راهنمایی کنیم که برای‌مقابله بااتحادیه امپریالیستی‌وصهیونتستی چه‌رفتار و روشی‌رادر پیش بگیرید اماخواستاریم‌که‌به‌برخی از مدعیان جنجالی‌که‌حرفهایشان توام با عمل نیست و عالی ترین هدفهای مقدس عرب و آرمانهای بزرگ این ملت را همچون متاعی برای سوداگری قرار داده‌اند بگوئیم که این هدف ها و آرمانها را هرگز نمیتوان در بازار سوداگری بمعرض خرید و فروش قرار بدهند و تامین هدف ها و آرمان های مزبور مستلزم صداقت و امانت و صمیمیت است و بس.

این مدعیان و سوداگران کوته نظر، از این موضوع خشمگین شده‌اند و یا تظاهر به خشم می‌نمایندکه‌جمهوری متحد عرب برای یک مدت موقت و محدود که از ۹۰ روز تجاوز نمیکند پیشنهاد آتش‌بس را پذیرفته‌است

قبول چنین پیشنهادی‌هنگامی‌صورت گرفت که جمهوری عرب مدت پانزده ماه جنگ فرسایشی را علیه دشمن ادامه داده بود اما مدعیان مزبور مدت سه سال متمادی است که آتش‌بس‌را در پیش گرفته و گلوله‌ای بسوی دشمن شلیك نکرده‌اند و حتی هیچ نوع آمادگی برای جنگ بر ضددشمن فراهم نساخته‌اند و در خلال مدت سه سال یعنی از تاریخ ژوئن سال ۱۹۶۷ تا بحال حتی یك دستور کوچك به نیرو های دلیر عراقی در جبهه‌شرق برای پیکار با دشمن نداده‌اند و یك فرمان هم به‌یك عقاب بلند پرواز (خلبان) عراقی صادر نکرده‌اند که مواضع دشمن را بمباران کند.

چرا این یاوه‌گویان پرمدعاادیروز علیه اسرائیل پیکار نکردند و آیاچه چیز تابحال مانع از پیکار آنها با دشمن بوده است.

در اینجا لازم است از حکومت عراق بپرسیم که چه وقت و در کجا علیه اسرائیل جنگیده ویاکوچکترین تعهد و تدارك جنك را دیده است. بلی ـ عراق علیه دشمن تعهد و تدارك جنگی بسیار مهم دیده اماچه موقع موقعی که نیرو های مسلح عراق بر اساس موافقت نامه یازدهم ماه مارس از مناطق شمالی آنکشور بازگشت نمودند و حکومت عراق بلافاصله فرمان داد که قسمت‌اعظم نیروهای مزبور اسلحه را تحویل‌داده و براه خود بروند.

آری، این بود تعهد‌وتدارك‌حکومت عراق برای جنك علیه دشمن.

سئوالی دیگر از حکومت عراق داریم و آن این است که آیا در پایان حوادث شمال عراق به ۳۵ هزار افسر و سرباز عراقی که دیگر کاری در شمال آنکشور نداشتند، فرمان دادید که به جبهه شرق بروند.

این تعداد افسر و سرباز نیروهای مسلح عراق چه شدند و کجا رفتند.

آیا تعهد و تدارك جنگی عراق‌باین معنی است که حکومت مزبور بودجه دفاعی خود را بمیزان قابل توجهی کاهش بدهد.

آیا تعهد و تدارك جنگی عراق‌باین معنی است که حکومت مزبور مردان دلیر و مبارز عراق را که از جان و دل‌آمادگی خود را برای مبارزه علیه اسرائیل اعلام نموده‌اند محروم از تمرین های جنگی نماید و بسیاری از آنها را تحت تعقیب قرار دهد.

آیا تعهد و تدارك جنگی باین‌معنی است که بابهانه جوئیهای آشکار، بحرانی‌بنام‌بحران‌شط‌العرب را ایجاد کندوقسمتی ازارتش‌عراق‌را به مرزهای جنوب شرقی بفرستد.

آیا حکومت عراق در تمام اقدامات خود چه کاری برای پیشبرد هدفهای بزرگی که ارتباط با سرنوشت ملت عرب دارد انجام داده است.

ما از رژیم کنونی عراق میپرسیم که چگونه و باچه وسایلی میخواهد بر ضد دشمن پیکار کند.

آیاچه عناصر و عواملی تاکنون او را مانع از جنك علیه دشمن کرده‌است.

البته هیچ چیز و حتی قبول پیشنهاد های‌امریکابوسیله‌جمهوری متحد عرب مانع از آن‌نیست‌که حکومت عراق لااقل حماسه‌سرائی هاو شعار ها و سوداگری های‌خود را از مرحله حرف به مرحله عمل درآورد.

ملت عرب کاملا از این حقیقت آگاه است که باحرف و شعار و هوو جنجال های توخالی هرگزنمی توان وارد جنك سرنوشت شد ویا بوسیله رجزخوانی وحماسه‌سرائی، شاهد پیروزی رادر آغوش گرفت.

ما ایمان به دلیری وشهامت‌ملت و ارتش عراق داریم اما میدانیم که رژیم کنونی عراق روح‌شجاعت و شهامت مردم و ارتش خود را کشته و معنویات ملت را خفه کرده دست‌و پای افراد دلیر و فدا کار ارتش را مقید به غل و زنجیر دیکتاتوری خود نموده و ازشرکت ملت و ارتش عراق‌درجنك‌سرنوشت جلوگیری کرده‌است.

ضرب‌المثلی است در عربی که میگوید «ریسمان دروغ کوتاه و دیوار حاشا بلند است» ادعا های پوچ‌و هوو جنجال تو خالی و حتی با هدفهای مقدس یك ملت بزرگی سوداگری کردن البته‌چندان‌دوامی نخواهد یافت و روزی فرا میرسد که در صحنه جهان عرب تنها عناصر مخلص‌و وفاداری‌خواهندماند که توده های واقعی ملت عرب از جان و دل پشتیبان آنهاخواهندبود.

جشن انگور

در کلیسا برگزار شد

امروز در تهران و سراسرایران جشن انگور برپا شد این جشن‌را هموطنان اقلیت‌ارمنی برگزارکردند ومراسم جشن انگور با شرکت هزاران نفر از ارامنه درکلیساها صورت گرفت.

در شهر تهران خلیفه های طراز اول ارمنی درکلیسای ارامنه‌حضور یافته وطی مراسم باشکوهی طبق سنن مذهبی ارامنه خوردن انگور جشن گرفته شد و حاضران در کلیسا وارامنه در سراسر ایران‌از امروز خوردن انگور را جشن‌گرفته وهزاران کیلو به مصرف انگور افزوده شد.

خبرنگار اطلاعات مینویسد که‌از بامداد امروز حدود یک خروار انگور به کلیساهای تهران‌حمل‌شد.

درس دوستی و محبت اگر دولتهای اسرائیل و عرب‌برای آشتی‌کردن‌باهم‌سخت میگیرند وگاه به بهانه های کوچك راه صلح‌را می‌بندند افراد عادی عرب‌واسرائیل چنین نیستند و خیلی زود باهم‌دوست میشوند.

در عکس ملکه زیبائی اسرائیل (سمت‌چپ) وملکه‌زیبائی‌لبنان دیده‌میشوند که در مسابقات‌انتخاب ملکه زیبائی آسیا باهم رقابت دارند ولی به گفته هردوباهم دوستان صمیمی‌هستند و اختلافات سیاسی‌دولتهایشان نمی تواند مانع دوستی آنها بشود. این دو دیشب در تلویزیون مانیل (پایتخت فیلیپین) ظاهر شدند و تمام مدت بقدری صمیمانه باهم‌رفتار میکردند که گوئی میخواستند به‌دولتهایشان درس دوستی و محبت و همزیستی مسالمت‌آمیز بدهند.

عکس رادیوئی اطلاعات

در محافل تهران

سیاوش سیروس

ماجرای بیماران زبان‌بسته‌ای که‌تاواکسن رسید مرده بودند

شکاربا قرقره‌و صدورآن به هتل «ساووی» شمارا میلیونر میکند

یك «بحث دوستانه» بر سرآبجو!

سرنگ ما، تفنگ ما، واکسن ما، فشنگ ما!

دیروز در مراسمی که بمناسبت پایان دوره کارآموزی ۸۹ نفر دیپلمه که برای تقویت کادر فنی دامپزشکی تربیت شده‌اند معلوم شد که این کلاس نه‌تنها باعث‌افزایش معلومات این کارآموزان جوان‌شده بلکه‌طبع آنها را نیز شکوفا کرده است و این معنی در سخنرانی یکی از این کارآموزان‌مستفاد شد چه وی پس ازتعارفات معمول گفت‌که ماموران اداره‌کل‌دامپزشکی کشورسربازانی هستند که بجنگ بیماری دام میروند وبراین کلام فی‌البداهه این شعر راچاشنی کرد:

سرنگ ما «تفنگ» ما

واکسن ما «فشنگ» ما

این شعر باعث شکفتگی خاطر حضار که جملگی از سرشناسان فن دامپزشکی بودند گردید تا بدانجا که دکتر کاوه رئیس فعلی موسسه رازی که زمانی در جامه مدیرکلی دامپزشکی خدمت‌مینمود ازجاجهید وخودرا بوزیر کشاورزی رسانید ودر گوش او به نجوا گفت:

آقای وزیر من جزوسخنرانان نیستم ولی میخواهم چند لحظه‌ای وقت این جلسه را بگیرم واز خاطره‌ای یاد کنم که بااین‌مجلس بی‌ارتباط نیست.

و آنگاه رشته سخن را بدست گرفت و یکی از خاطرات چند سال قبل‌خودرا شرح دادو آن خاطره اینست:

در زمانیکه اصلاحات ارضی تازه شروع شده بود وزیر وقت مرا خواست و گفت خود را به سرخس برسان زیرا استاندار خراسان تلگرافی خبر داده که تعدادزیادی از احشام خلایق ناگهان مرده‌اند.

از تهران تامشهد را باهواپیما رفتم و از آنجا نیز شتابان و نگران خودرا به‌سرخس رساندم‌ودرباره‌اینمرك‌ومیردستجمعی‌حیوانات به پرس‌وجو مشغول شدم. کاشف بعمل‌آمد که در محل دام‌ها به‌بیماری «قزل‌قورت»مبتلا و بسیار ضعیف شده بودند. مامورفنی اداره دامپزشکی بیماری را درست تشخیص داد وچون واکسن مورد نیاز را همراه نداشته درصدد برآمده که بمرکز استان برود و واکسن بیاورد ولی در آخرین لحظه متوجه شده که‌واکسن انتروتوکسمی با خود دارد، آنوقت باخود اندیشیده چه ضرر دارد که‌تا رسیدن واکسن‌های اصلی ازاین واکسن‌ها مصرف نماید واین کارهم می‌کند غافل از اینکه این واکسن بجای تریاق، زهر است. مامور پی واکسن اصلی میرود ویکی دو روز بعد با دلی شاد همراه چند صندوق‌واکسن برمیگردد ولی در میان راه باو خبر میدهند هرجا میخواهی بروی برو ولی پایت را به سرخس نگذار چون همه «بیماران» تو مرده‌اند.

دکتر کاوه پس از نقل این خاطره‌صحبت را به‌سرنگ و تفنگ کشانید و گفت آقایان ماموران فنی لطفا مواظب «تفنگ و فشنگ» خود باشید و موقع بکار بردن‌آنها احتیاط کنید که به‌شما آن نرسد که به‌مامور ما در سرخس رسید!

*** کسب حلال و پردرآمد**

آنهائی که دلشان برای کسب حلال و پول فراوان «لك» زده است میتوانند از این پس در یك رشته تجارت تازه که هنوز هم در آن «دست» زیاد نیست بفعالیت بپردازند.

این تجارت، شکار «باقرقره» و صدور آن به بریتانیاست و از آنجا که نگارنده در هیچ نوع شکاری تخصص ندارد، لاجرم از خصوصیات با قرقره نیز که از قرار خبر رادیو لندن گوشت آن در هتل «ساوی» لندن طرفداران فراوانی دارد، بی‌اطلاع است. بهتر است برای اطلاع بیشتر در این زمینه خبر رادیو لندن را بخوانید.

شکار باقرقره از هر شکار دیگری در انگلستان گرانتر تمام میشود و هرشکارچی باید بیش از چند هزار تومان خرج کند تا بشکار یك باقرقره نایل آید. البته برای خوردن‌گوشت این پرنده که مثلا در ورامین در حوالی تهران فراوان است میتوان به معروفترین هتل لندن یعنی هتل «ساوی» رفت‌فقط باید در نظر داشت که هر خوراك باقرقره در این هتل در حدود هشتاد تومان تمام میشود.

اگر ماجرا همانطور باشد که رادیو لندن گفته‌شکارچیان محترم میتوانند مطمئن باشند که با پرداخت ۲۵ ریال گرایه تا ورامین و شکار باقرقره جزو صادرکنندگان به کشور انگلستان در خواهند آمد.

● گفتگوئی برسر میزآبجوخورها

اختلاف برسر قیمت آبجو تنها بین کارخانه و وزارت دارائی. فروشندگان و تولیدکنندگان نیست و اگر نگوئیم که دعوا سر لحاف ملا که مصرف کننده باشد است، دامنه این گفتگو ها و بحث ها به پشت میز رستوران ها، اغذیه فروشی ها هم رسیده است.

در زیر یک نمونه از این بحث های «دوستانه!» را که برسر میز یک رستوران بین چند مشتری و صاحب رستوران رخ داد و از میز مجاور استراق سمع شده بنظرتان میرسانیم.

ـ آقا، مگر شهر هرته که یکدفعه اینقدر روی آبجو کشیده‌اند؟

ـ نه جانم قیمتی است که کارخانه بما میدهد و ما هم فقط سه قران روش می‌کشیم.

ـ کارخانه دار ها میگویند که شما سرخود اینکار را کرده‌اید و قیمت آبجو را بالابرده‌اید؟

ـ مگر آنها سرخود قیمت عمده فروشی را بالا نبرده‌اند!

ـ پس ما باید از کی بپرسیم چرا این «لامصب» را گرون کرده‌اید؟

ـ والله من مثل شما نمیدونم و اگر هم میدونستم به شما نمی گفتم!

برای اطلاع این مشتری محترم و سایر هم مسلکان ایشان یادآور میشویم که ظاهرا در شهرداری تهران اداره ای و همچنین در وزارت‌اقتصاد دادگاهی وجود دارد که باین قبیل‌معقولات» رسیدگی میکندولی نتیجه‌اش بکجا میرسد، بنده‌هم نمیدانم!

رهبران شوروی به عراق اخطار کردند

مجله اکسپرس نشریه دست چپی روشنفکران فرانسه در شماره اخیر خود به امروز به تهران رسید مقاله مفصلی درباره روابط عراق و شوروی و خشم رهبران شوروی از اقدامات ضد صلح رهبران بغداد وهمچنین‌اخطار شوروی به عراق که اگر مانع صلح شود با عکس‌العمل سخت مسکو مواجه خواهد شد نوشته است که ترجمه‌قسمتی از آن در زیر آورده میشود.

***

« روش عراق پوچ و بی‌معنی است » یك روز پس از آنکه بغداد با طرح برقراری صلح در خاورمیانه مخالفت کرد روزنامه پراودا با این کلمات به رهبران عراق یادآور شد که کرملین می خواهد در جهان عرب بازی اصلی را بعهده بگیرد.

بدون شك «سیریل مازورف» معاون اول نخست‌وزیر شوروی‌این مطلب را بطور محترمانه با«صدام حسین التکریتی» مرد نیرومند حزب بعث عراق که چهل‌و هشت ساعت بعد رهسپار مسکو شد درمیان گذاشته است.

اگر عراق با دشنام و ناسزا به پرزیدنت ناصر و نکهداشتن ۱۲ هزار سرباز عراقی درحال جنك در اردن (سربازانی که هرگز جنك نکرده‌اند) و تشویق و تحریص فلسطینی ها به شورش مانع از پیشرفت سیاست‌جدید درخاورمیانه بشود شوروی وسائلی دارد که بتواند بغداد را به سر عقل بیاورد.

این وسائل در درجه اول جنبه مادی دارند ومهمترین آنها‌اسلحه و مهمات است.

مسکو با منع صدور قطعات‌یدکی وسائل جنگی به بغداد میتواند ارتش عراق را که بیشتر مواد و لوازم آن ساخت شوروی است فلج سازد.

یکی دیگر از این وسائل نفت است. باید دانست که شوروی از معادن «رومیله» بهره برداری می کند.

شوروی ها میتوانند بطور ضمنی یا آشکارا از وسائل سیاسی نیز را در مرحله حرف به مرحله عمل درآورد.

ملت عرب کاملا از این حقیقت آگاه است که باحرف و شعار و هوو جنجال های توخالی هرگزنمی توان وارد جنك سرنوشت شد ویا بوسیله رجزخوانی وحماسه‌سرائی، شاهد پیروزی رادر آغوش گرفت.

ما ایمان به دلیری وشهامت‌ملت و ارتش عراق داریم اما میدانیم که رژیم کنونی عراق روح‌شجاعت و شهامت مردم و ارتش خود را کشته و معنویات ملت را خفه کرده دست‌و پای افراد دلیر و فدا کار ارتش را مقید به غل و زنجیر دیکتاتوری خود نموده و ازشرکت ملت و ارتش عراق‌درجنك‌سرنوشت جلوگیری کرده‌است.

ضرب‌المثلی است در عربی که میگوید «ریسمان دروغ کوتاه و دیوار حاشا بلند است» ادعا های پوچ‌و هوو جنجال تو خالی و حتی با هدفهای مقدس یك ملت بزرگی سوداگری کردن البته‌چندان‌دوامی نخواهد یافت و روزی فرا میرسد که در صحنه جهان عرب تنها عناصر مخلص‌و وفاداری‌خواهندماند که توده های واقعی ملت عرب از جان و دل پشتیبان آنهاخواهندبود.

برای فشار وارد آوردن به عراقی ها استفاده کنند.

کرملین هوز هم میتواند سرنخ را بحرکت‌درآوردتاحزب کمونیست عراق باردیگر دست بفعالیت بزند. حزب کمونیست عراق باوجودفشار های خونین رهبران‌بعثی هنوز کاملا ازمیان نرفته است.

روز ۱۷ ژوئیه کارگران عراقی به شعار رسمی (حزب‌بعث انقلاب می کند) چنین پاسخ میدادند: «انقلاب کار خلق است. این‌مردم هستند که انقلاب می کنند».

از این گذشته مسئله کرد هم در عراق وجود دارد.

بغداد پس از آنکه پنجاه‌هزار سرباز ومبالغ هنگفتی پول برسر این مسئله از دست داده و نزدیك بود موجودیت خود را نیز ازدست بدهد در بهار گذشته به سفارش شوروی ها با کرد ها کنار آمد ولی کرد ها هنوز سلاح خود را کنارنگذاشته‌اند. من (خبرنگار اکسپرس) در تمام طول‌راه تامرکز ست

ملا مکتبی‌ها به بهانه‌ی عوض‌شدن الفباء ، جنجال براه انداختند !

خدا را شکر که به کلاس بالاتر آمده‌ایم!

گرچه تاآغاز سال تحصیلی آینده ، هنوز یکماه وچند روزی باقی است اما کمتر خانواده‌یی را می‌یابی که به پیشباز مهرماه نرفته باشد . ثبت‌نام آغاز شده است وحتی بیشتر مدارس ، جایی برای پذیرفتن دانش‌آموز ندارند .

گزارش امروز ما ، بررسی دقیقی است روی مدرسه های ملی از آغاز تا به امروز . این گزارش بلا شبهه ، برای همه‌ی خوانندگان گرامی ، بالاخص پدران ومادران، پراز نکات خواندنی وقابل تعمق است ... این گزارش درشماره‌ی آینده باذکر نکات شیرین دیگری پایان‌میگیرد.

امسال بیش از ۴،۱۳۰،۰۰۰تن نوآموز و دانش‌آموز در دبستان و دبیرستان ـ در سراسر ایران ـ اسم خواهند نوشت ودر حدود صد وسی هزار نفر معلم و دبیر بکار تدریس این گروه عظیم خواهند پرداخت . بروایت دیگر هریك و نیم خانوار ایرانی ، یك نوباوهٔ دانش‌آموز ، دارند و برای هر۳۴ نفر از دانش آموزان ـ بطور متوسط ـ فقط یك معلم داریم . در سراسر ایران ، هم اکنون ۱۵۰،۰۰۰ اطاق ، بعنوان کلاس درس وجود دارد و وزارت‌آموزش وپرورش بطور متوسط بابت هر اطاق اجاری مدرسه ۸۱۸۸ ریال اجاره بها میپردازد .

۲۷۰۰۰ فرهنگی در ۹۲۱ کنگره وسمینار !

درهمین پنج سال اخیر، بحساب دقیق ۹۲۱ سمینار و کنفرانس و کنگره مخصوص آموزش وپرورش در کشور تشکیل شد که درمجموع این جلسات نزدیك ۲۷۰۰۰ نفر معلم و دبیر ومدیر و کارمندان آموزش و پرورش شرکت جستند و برای پیشرفت امور مربوط به تعلیم و تربیت رای زدند و نظر دادند و نظر آزمودند .

در دهه اخیر، مبارزه بابیسوادی در سطحی میهنی ، با شعار های هیجان انگیز بکوشش های تازه دست زد و ابتکار داهیانه سپاه دانش برای ریشه‌کن کردن بیسوادی و شرکت دادن دهات در تلاش بیشتر آموختن ، جهانیان را متوجه این تلاشها کرد .

حقیقت این است که ایران امروز بکار آموزش و پرورش در سطح بنیادی و دانشگاهی توجهی خاص دارد و کوششهای چشمگیر مسئولان در این مورد آشکار است .

* ره آورد ملازاده تبریزی از بیروت ؟

ولی بااین وجود بد نیست‌بدانید که اولین دبستان ایرانی ـ بسبك جدید ـ در تبریز و در ۸۳ سال پیش از این تاسیس شد. مرحوم کسروی در «تاریخ مشروطیت ایران» مینویسد :

«... واما دبستان ... می‌باید بنیادگزار آن حاجی حسن رشدیه را شماریم... او یکی ازملازادگان تبریزی بود که درجوانی به‌بیروت رفت . در آنجا دبستانها را دید و شیوه آموزگاری آنها را یاد گرفت و چون به تبریز برگشت برآن شد که دبستانی بشیوه آنها بنیاد گذارد . در سال ۱۲۶۷ بود که باین کار پرداخت . بدینسان که بشیوه مکتب داران مسجدی‌را در ششگلان گرفت و هم بشیوه آنان شاگردان را روی زمین نشاند . چیزیکه بود بجلوی‌ایشان پیش تخته نهاد و الفباء را بشیوه آسان و نوینی (بشیوه ایکه‌امروز هست.) آموخت وازکتابهای‌آسان درس فارسی گفت و شاگردان‌را پاکیزه نگهداشت ودر آمدن و رفتن بمدرسه ساعت مقرر تعیین کرد، وپس از همه تابلویی‌که نام «مدرسه رشدیه» بروی آن نوشته بود ، بالای در زد . باآنکه چیزی از دانشهای نوین نمی‌آموخت و پروای بسیار مینمود ، باز ملایان بدستاویز آنکه الفباء دیگر شده ناخشنودی نمودند وسرانجام اورا از مسجد بیرون کردند! چند سال بدینسان از جایی بجائی میرفت و ترشروئیها از مردم میدید تاحیاط مسجد شیخ الاسلام را که خود مدرسه کهن بوده گرفت وباپول خود اطاقهای پاکیزه ساخت وآنجا را دبستان گردانیده نیمکت و تخته سیاه ودیگر افزارها فراهم گردانید و شاگردان هم گرد آمدند . دیرگاهی در اینجا بود ولی چون ملایان ناخشنودی می‌نمودند ، روزی طلبه‌ها به آنجا ریختند و همه نیمکت‌ها وتخته‌ها را بهم ریختند و دبستان را بهم زدند ...»

بانی دبستان بار سفر بست ورفت!

اولین بانی دبستان در ایران پس از این واقعه از تبریز به‌مصر وقفقاز رفت ولی چند سال بعدچون امین‌الدوله بوالیگری آذربایجان انتخاب شد ، وچون داستان‌دبستان رشدیه و پیشرفتها را شنید با تلگراف حاجی حسن رشدیه را به تبریز احضار کرد وبادست او دوباره در ششگلان تبریز دبستان باشکوهی بنانهاد که درآن‌مدرسه بشاگردان رخت و ناهار داده‌میشد وهمه هزینه مدرسه را هم امین‌الدوله میپرداخت .

* خان باباخان به صدای خوش ، قرآن تلاوت‌میکرد

اما گمان مدارید که دبستان در تالار بزرك برزمین می‌نشستیم وخان باباخان قجر، ناظم مدرسه باآوای دل‌انگیز قرآن تلاوت میکرد . . . در کلاس اول از کتاب تعلیم‌الاطفال تالیف مفتاح الملك و کتاب علی (که بمناسبت نام میرزا علی خان امین‌الدوله، صدراعظم وقت، این‌نامگذاری انجام شده بود) بما درس میدادند . نیمروز بمنزل میرفتیم و برای نماز ظهر و عصر زودتر باز میگشتیم ..»

مدیر مدرسه لامذهب‌است!

دکتر صدیق که در کودکی، به ترتیب در مدرسه کمالیه و سیدنصرالدین هم درس خوانده بود ، چنین ادامه میدهد :

«... در تمام کوچه‌هائی که بمدخل مدرسه کمالیه ختم میشد بر دیوارها باگچ و ذغال بخط درشت نوشته بودند : «مرتضی خان،مدیر مدرسه‌کمالیه لامذهب‌است!» گاه نیزبعض اراذل راتحریك میکردند که در موقع عبور مدیر مدرسه‌کمالیه ازکوچه وبازار ، کلمات زشت بر زبان آورند. یك روز هم‌که آن خدمتگزار فداکاربفاصله چند متر مقدم برصف ما از مدرسه میرفت ، از پشت بام مشرف بکوچه یك سبنی از خاکستر برسر او ریختند و آن مرد شریف با کمال شکیبائی سروصورت وکلاه ولباس خود را پاك کرد و براه خود ادامه داد ...»

بعد وقتی که خاطرات دکتر صدیق را ادامه دهیم ، می‌بینیم که ده سال بعد هم وقتی که او دانش‌آموز سال دوم دبیرستان دارالفنون میشود ، بازهم ضدیت با مدرسه های جدید در میان‌مردم عامی و متعصب بشدت بجای خود باقی است که :

«... بامدادان بدارالفنون میرفتم و ظهر در همانجاناهار مختصری میخوردم و عصر پس از زنك آخر بخانه باز میگشتم. دربین‌راه مخصوصا چهارراه عباس‌آباد ، کسبه و پیشه‌وران متعصبی بودند که مرا می‌شناختند وهرروز که ناگزیر بودم از آنجاعبور کنم کلماتی که حاکی از انزجار آنها نسبت بدارالفنون و تحصیلات جدید بود بزبان می‌آوردند ومن از ترس لب نمی‌گشودم ...»

گذر مهدی موش و بناهای آلامد !

قدیمی‌ها و متعصب‌ها مدارس جدید را که فیزیك و شیمی و طبیعیات درس میدادند ودانش‌آموزان را با علوم جدید و زبان خارجی آشنا میکرد دشمنی می‌ورزیدند واین دانائی ها را باعث گمراهی و رویگردانی جوانان از دین و آئین پدران میدانستند و ایمان را پایه‌گذاری کرده است. من و مرحوم کشوری، همشاگردی سابق و دوست کودکی ونوجوانی ـ معلم این مدرسه بودیم و در کلاسهای سه و چهار (مدرسه بیش ازچهارکلاس نداشت) فارسی ودیکته درس میدادیم . حقوق ما در ابتدا هرکدام ماهی شش‌تومان بود . باین ترتیب که آخر هرماه مرحوم «میرزابابا» شش‌تومان‌قبض شهریه بما میداد وما بشاگردان خودمان میدادیم تاآنرا به اولیای خود بدهند و برای ما پول بیاورند. باور کنید تا آخر ماه دیگر، آن شش تومان رابزحمت وصول می‌کردیم وگاه هم یکی دو تومان‌آن بکلی سوخت می‌شد مثلا یکی از مشتریهای بنده ، پسر ده دوازده ساله‌ای بودکه پدرش سرچهارسو دکان بقالی داشت من هر روزکه از کنار دکان بقالی میگذشتم ، بعد از سلام و تعارف واحوالپرسی بازبان ملایمی مطالبه پول میکردم. بقال میگفت: «آمیرزا ، این‌روزها کار وکاسبی خراب است و پول و پله پیدا نمیشود . بیائید جنس بردارید.» ماهم ناچار ناهار را در مدرسه میماندیم وبابت حق‌التعلیم از دکان بقالی بمناسبت فصل ، ماست و خیار یا سرکه‌شیره می‌خریدیم. اما بقال بی‌انصاف به‌این جیره‌خواری‌هم راضی‌نمیشد وهرماه بهانه‌ای میگرفت تاآنکه بالاخره روزی بمن گفت: «آمیرزا ، شما چه معلمی هستید ، چه پولی از من میخواهید ؟ این بچه چهارسال است مدرسه می‌آید ، هنوز بلد نیست طهارت‌بگیرد. من یکشاهی تاوان پس نمیدهم.» بنده ومرحوم کشوری به حاج مدیر مراجعه کردیم وایشان باما قرارگذاشتند که هر روز بعد از تعطیل مدرسه دو قران نقد بما بپردازند، بااین حساب ماهی شش تومان حقوق‌ما بماهی‌پنج تومان (بی‌سوخت وسوز) تسعیر شد . چون چهار جمعه را که حقوق نمیگرفتیم وماهی یك روزهم بطور متوسط تعطیل‌داشتیم.

* مختصری از جریان‌مدرسه

«صبح که بمدرسه میرفتیم، قریب نیمساعت منتظر می‌ـ شدیم تا همه شاگردان‌جمع شوند بعد که همه شاگردان می‌آمدند زنك دعا را می‌ـ زدند ، میرزا بابا رو بقبله میایستاد و دستها را مقابل صورت میگرفت و بلند بلند «دعای فرج» را میخواند و شاگردها هم آمین میگفتند. بعد حاجی مدیر زنك میزد وشاگردها بکلاس میرفتند. کلاس اول را با زیلو فرش کرده بودند . مرحوم شیخ ابوالخیر با عبا و عصا وعمامه روی تشکچه می‌نشست و قریب سی چهل بچه روی زیلو دور تادور او جمع می شدند ودرس آغاز میگشت.

«الف بصدای بالا ا ...

الی‌الآخر» ... هفته‌ای دو روز بعد از ظهر اتاق‌نمازخانه وسفره خانه ، اتاق مشق‌خط میشد و مرحوم کاتب‌الخاقان که خط بسیار نیکی داشت بشاگردان تعلیم خط میداد. معمولا بعد ازظهرها دو زنك درس داشتیم و همینکه‌زنك مرخصی را میزدند ، دوباره شاگردها در حیاط جمع می شدند . میرزا بابا مثل صیحگاهان «دعای فرج» را میخواند بعد شاگردها می ـ رفتند . من ومرحوم کشوری یك دو هزاری نقره که حالا دو تومن ارزش دارد ازحاج مدیر دست‌لاف میگرفتیم و مرخص میشدیم و با یك خوشحالی فوق‌العاده تا آخر خیابان شاپور (فرمانفرمای آنروز) می‌آمدیم و یکی سیصد دینار بلیط واگون میخریدیم و سواره بمنزل میرفتیم . واگر هوا مساعد بود پیاده از زیر بازارچه قوام‌الدوله و گذر معیر ... به محله خودمان میرسیدیم.

دراین ۵ ساله ، ۹۲۱ کنگره ، کنفرانس وسمینار برای آموزش‌و پرورش تشکیل شده از پشت بامها ، برسر مدیر مدرسه ، منقلهای خاکستر می‌ریختند !

شرکت ملی نفت ایران ـ دانشکده نفت آبادان

ازداوطلبان نامبرده زیرکه درامتحانات‌مسابقات‌ورودی دانشکده نفت آبادان شرکت نموده‌اند دعوت میشودتابرای انجام مصاحبه وانتخاب نهائی در روزهای مقرر درساعت ۷ صبح بادردست داشتن کارنامه‌های سالهای چهارم‌وپنجم وششم متوسطه درساختمان شرکت ملی نفت ایران واقع درخیابان تخت جمشید حضور بهمرسانند . داوطلبانیکه در حوزه آبادان امتحان داده‌اند بایستی در روزهای مقرر ساعت ۷ صبح در دانشکده نفت آبادان حضور بهمرسانند.

داوطلبانیکه در آبادان‌مصاحبه میشوند رشته‌های مهندسی

نام خانوادگی نام	شماره‌پروانه	روز مصاحبه
آذرنیا کیانوش	۲۲۵	دوشنبه ۲۶ مرداد ماه ۱۳۴۹
آوانسیان باش‌قلعه کارن	۲۲۱	دوشنبه ۲۶ مرداد ماه ۱۳۴۹
آئیتاقیم صیون	۲۶۴	دوشنبه ۲۶ مرداد ماه ۱۳۴۹
امامی شهرام	۲۱۱	دوشنبه ۲۶ مرداد ماه ۱۳۴۹
پهلوان محمد حسین	۲۰۳	دوشنبه ۲۶ مرداد ماه ۱۳۴۹
تیربندرستگردی علی اصغر	۲۲۳	دوشنبه ۲۶ مرداد ماه ۱۳۴۹
حاجی‌باقری فروشانی عبدالرحیم	۲۲۶	دوشنبه ۲۶ مرداد ماه ۱۳۴۹
دارم‌محمد	۲۷۰	دوشنبه ۲۶ مرداد ماه ۱۳۴۹
رفیعی کرکوندی علیرضا	۲۵۵	دوشنبه ۲۶ مرداد ماه ۱۳۴۹
شجاعی ارسلان	۲۱۰	دوشنبه ۲۶ مرداد ماه ۱۳۴۹
شکیب سید محمدهادی	۲۱۵	دوشنبه ۲۶ مرداد ماه ۱۳۴۹
عسجرصبی ایران	۲۴۳	دوشنبه ۲۶ مرداد ماه ۱۳۴۹
علیائی‌جرقویه‌اصغر	۲۰۲	دوشنبه ۲۶ مرداد ماه ۱۳۴۹
عیدی‌زاده عظیمی اصغر	۲۱۴	دوشنبه ۲۶ مرداد ماه ۱۳۴۹
غلامی محمدرضا	۲۰۷	دوشنبه ۲۶ مرداد ماه ۱۳۴۹
فضیلی‌محمد مهدی	۲۴۸	دوشنبه ۲۶ مرداد ماه ۱۳۴۹
مرتضویان مرتضی	۲۲۸	دوشنبه ۲۶ مرداد ماه ۱۳۴۹
مسعودیان لطفانه	۲۳۲	دوشنبه ۲۶ مرداد ماه ۱۳۴۹
معیل شبر	۲۵۴	دوشنبه ۲۶ مرداد ماه ۱۳۴۹
احسانی دزفولی غلامرضا	۲۶۰	سه‌شنبه ۲۷ مرداد ماه۱۳۴۹
انسان ایرج	۲۳۰	سه‌شنبه ۲۷ مرداد ماه۱۳۴۹
بهبود نوراله	۲۱۶	سه‌شنبه ۲۷ مرداد ماه۱۳۴۹
حاج‌حسین نژاد عبدالرضا	۲۰۵	سه‌شنبه ۲۷ مرداد ماه۱۳۴۹
حکمت علی‌محمد	۲۲۷	سه‌شنبه ۲۷ مرداد ماه۱۳۴۹
دبستانی سیدرضا	۲۱۸	سه‌شنبه ۲۷ مرداد ماه۱۳۴۹
دهقانی کاوه	۲۳۶	سه‌شنبه ۲۷ مرداد ماه۱۳۴۹
راخدائی‌عیسی	۲۱۹	سه‌شنبه ۲۷ مرداد ماه۱۳۴۹
رشیدی مهدی	۲۳۹	سه‌شنبه ۲۷ مرداد ماه۱۳۴۹
دشتی‌زاده آذرمیدخت	۹۱	سه‌شنبه ۲۷ مرداد ماه۱۳۴۹
شرف‌الدین محمود	۹۰	سه‌شنبه ۲۷ مرداد ماه۱۳۴۹
شکیبا صدیقه	۶۶	سه‌شنبه ۲۷ مرداد ماه۱۳۴۹
شهیدی بنجار غلامحسین	۲۶	سه‌شنبه ۲۷ مرداد ماه۱۳۴۹
صباغان مسعود	۸۸	سه‌شنبه ۲۷ مرداد ماه۱۳۴۹
طالبی مهین	۳۸	سه‌شنبه ۲۷ مرداد ماه۱۳۴۹
عباسی غلامرضا	۱۴۱	سه‌شنبه ۲۷ مرداد ماه۱۳۴۹
عطارزاده بهبهان احمد	۱۳۷	سه‌شنبه ۲۷ مرداد ماه۱۳۴۹
کجباف احمدعلی	۲۴	سه‌شنبه ۲۷ مرداد ماه۱۳۴۹
کهو کهر احسان	۲۰	سه‌شنبه ۲۷ مرداد ماه۱۳۴۹
کرمی‌زاده علیرضا	۱۳۸	سه‌شنبه ۲۷ مرداد ماه۱۳۴۹
ماکانوند عصمت	۳۷	سه‌شنبه ۲۷ مرداد ماه۱۳۴۹
ناسوتی محمدجواد	۱۲۵	سه‌شنبه ۲۷ مرداد ماه۱۳۴۹
ناظم‌زاده مینا	۳۱	سه‌شنبه ۲۷ مرداد ماه۱۳۴۹

داوطلبانیکه در آبادان مصاحبه‌میشوند رشته‌های حسابداری وبازرگانی

نام خانوادگی نام	شماره‌پروانه	روز مصاحبه
اصلانی رضا	۱۴۲	دوشنبه ۲۶ مرداد
اکابر خیراله	۱۲۲	دوشنبه ۲۶ مرداد
ایرانی عبدالعباس	۷۶	دوشنبه ۲۶ مرداد
بینا ایران	۱	دوشنبه ۲۶ مرداد
پانوسیان حاجی‌آبادی هاراطون	۶۴	دوشنبه ۲۶ مرداد
تومان هیلیون	۲۵	دوشنبه ۲۶ مرداد
تهامی فخری	۸۶	دوشنبه ۲۶ مرداد
جوبندی پرویز	۸۴	دوشنبه ۲۶ مرداد
حاجی‌زاده بهرام	۷	دوشنبه ۲۶ مرداد
حسنی‌زاده بهرام	۵۲	دوشنبه ۲۶ مرداد
سهولی پروانه	۷۹	دوشنبه ۲۶ مرداد
طاهری احمد	۶۷	دوشنبه ۲۶ مرداد
غافری احمد	۳۹	دوشنبه ۲۶ مرداد
فاروقی پروین	۸۲	دوشنبه ۲۶ مرداد
فتحی‌جوزدانی نوروزعلی	۴۰	دوشنبه ۲۶ مرداد
فرهنگی محمدرضا	۲۳	دوشنبه ۲۶ مرداد
کلانتر سید جلال‌الدین	۹	دوشنبه ۲۶ مرداد
کوکبزاده عبدالاله	۱۶	دوشنبه ۲۶ مرداد
مر محمدرضا	۷۷	دوشنبه ۲۶ مرداد
مودت پروین	۴۱	دوشنبه ۲۶ مرداد
نعامی‌پوران مدینه	۱۳۵	دوشنبه ۲۶ مرداد
یوسفی شوکت	۸۰	دوشنبه ۲۶ مرداد

داوطلبانیکه در تهران مصاحبه میشوند رشته‌های مهندسی

نام خانوادگی نام	شماره‌پروانه	روز مصاحبه
آقانیا عبدالمحمد	۱۱	سه‌شنبه ۲۷ مرداد
اسعدی سیدستار	۱۰	سه‌شنبه ۲۷ مرداد
پوررضا غفار	۶۵	سه‌شنبه ۲۷ مرداد
تقوی سید احمد	۹۲	سه‌شنبه ۲۷ مرداد
جعفرپیشه هوشنك	۹۵	سه‌شنبه ۲۷ مرداد
حلوائی عبدالرضا	۱۱۹	سه‌شنبه ۲۷ مرداد
خوشبخت احمد	۹۴	سه‌شنبه ۲۷ مرداد
شاه‌نوشی فروشانی غلامرضا	۲۹۳	سه‌شنبه ۲۷ مرداد
شکوهی محمد رضا	۲۰۹	سه‌شنبه ۲۷ مرداد
شکوهی محمد کاظم	۲۸۹	سه‌شنبه ۲۷ مرداد
قلمبر حسین	۲۴۶	سه‌شنبه ۲۷ مرداد
کوچك ناصر	۲۴۵	سه‌شنبه ۲۷ مرداد
گرجی‌زاده عبدالرحمن	۲۲۹	سه‌شنبه ۲۷ مرداد
گلچین هوشنك	۲۱۲	سه‌شنبه ۲۷ مرداد
مایار کاظم	۲۵۶	سه‌شنبه ۲۷ مرداد
محب‌اصفهانی محمد حسن	۲۶۹	سه‌شنبه ۲۷ مرداد
میثاقیان منوچهر	۲۴۱	سه‌شنبه ۲۷ مرداد

داوطلبانیکه در تهران مصاحبه میشوند رشته‌های مهندسی

نام خانوادگی نام	شماره‌پروانه	روز مصاحبه
امینی‌فرد حمیدرضا	۱۴۴۱	چهارشنبه ۲۸ مرداد
اردوان مهرداد	۱۱۹۳	چهارشنبه ۲۸ مرداد
اوچانی بیژن	۱۱۲۷	چهارشنبه ۲۸ مرداد
ایازی محمد حسن	۱۱۱۹	چهارشنبه ۲۸ مرداد
بر کشلو منصوری محمود	۱۰۴۵	چهارشنبه ۲۸ مرداد
بزرگزاده فریدون	۱۲۰۰	چهارشنبه ۲۸ مرداد
بهمنیان بیژن	۱۱۷۷	چهارشنبه ۲۸ مرداد
تابش یحیی	۱۰۴۰	چهارشنبه ۲۸ مرداد
جمالی اسکوئی میرحسن	۱۱۳۰	چهارشنبه ۲۸ مرداد
حبیب‌الهزاده مسعود	۱۰۱۸	چهارشنبه ۲۸ مرداد
دانشور محمد رضا	۱۷۱۱	چهارشنبه ۲۸ مرداد
ذاکری حسن	۱۵۲۴	چهارشنبه ۲۸ مرداد
رستمی محسن	۱۵۵۹	چهارشنبه ۲۸ مرداد
رمضان‌زاده هژبر ابراهیم	۱۱۹۷	چهارشنبه ۲۸ مرداد
صمدی فرهاد	۱۴۶۱	چهارشنبه ۲۸ مرداد
کیافر علی اصغر	۱۲۷۵	چهارشنبه ۲۸ مرداد
عرب‌اسمعیلی محمد رضاگلشن	۱۳۲۵	چهارشنبه ۲۸ مرداد
غیاسی محمدرضا	۱۰۳۷	چهارشنبه ۲۸ مرداد
کهوند حسن	۱۷۴۱	چهارشنبه ۲۸ مرداد
مصاحب اقبال	۱۱۲۰	چهارشنبه ۲۸ مرداد
محمدعلی احمد	۱۴۸۷	چهارشنبه ۲۸ مرداد
موسویان محمد حسن	۱۱۲۲	چهارشنبه ۲۸ مرداد
موفقی شهریار	۱۵۱۰	چهارشنبه ۲۸ مرداد
اشجری بهنام	۱۳۴۸	پنجشنبه ۲۹ مرداد
بلال علامرضا	۱۴۶۳	پنجشنبه ۲۹ مرداد
بوعلی محمود	۱۵۳۳	پنجشنبه ۲۹ مرداد
جباری امیرعباس	۱۱۶۸	پنجشنبه ۲۹ مرداد
حاجی‌عبدالحمید محمدرضا	۱۳۰۱	پنجشنبه ۲۹ مرداد
حکیم‌مشهدی حسین	۱۳۹۴	پنجشنبه ۲۹ مرداد
حمیدزاده عراقی حمیدرضا	۱۳۳۶	پنجشنبه ۲۹ مرداد
حیدری مهرداد	۱۳۲۴	پنجشنبه ۲۹ مرداد
خراشادی احمد	۱۴۱۶	پنجشنبه ۲۹ مرداد
دریائی مهرداد	۱۳۸۸	پنجشنبه ۲۹ مرداد
رادفر فریدون	۱۰۴۲	پنجشنبه ۲۹ مرداد
سترك علی	۱۲۹۶	پنجشنبه ۲۹ مرداد
طیب‌زاده نوری محمد حسین	۱۳۸۰	پنجشنبه ۲۹ مرداد
عباچی شهریار	۱۱۹۶	پنجشنبه ۲۹ مرداد
غمامی سید حسین	۱۲۵۲	پنجشنبه ۲۹ مرداد
فتحی حمید	۱۵۳	پنجشنبه ۲۹ مرداد
کیوانی بهمن	۱۲۲۴	پنجشنبه ۲۹ مرداد
متولی حقی سید احمد	۱۳۴۵	پنجشنبه ۲۹ مرداد
مقتدری فریماه	۱۷۵۰	پنجشنبه ۲۹ مرداد
واقفی حسینی سهیلا	۱۷۴۷	پنجشنبه ۲۹ مرداد
وثوقیان قدرت‌اله	۱۴۴۲	پنجشنبه ۲۹ مرداد
هوشمند محمود	۱۴۸۴	پنجشنبه ۲۹ مرداد
پاشاالبرت	۱۳۳۲	پنجشنبه ۲۹ مرداد
آریامن فرامرز	۱۳۴۲	شنبه ۳۱ مرداد
آموسی غلامحسین	۱۱۷۲	شنبه ۳۱ مرداد
ابوترابیان محمدتقی	۱۱۵۰	شنبه ۳۱ مرداد
ابوعلی حسین	۱۶۹۶	شنبه ۳۱ مرداد
استوارت حبیب	۱۶۰۶	شنبه ۳۱ مرداد
اقدسی فرهاد	۱۵۱۷	شنبه ۳۱ مرداد
امیری خالدی شاهپور	۱۱۰۰	شنبه ۳۱ مرداد
بهزادنژاد محمد	۱۳۵۲	شنبه ۳۱ مرداد
حسین‌فاوی مهران	۱۵۷۸	شنبه ۳۱ مرداد
حشمتی بهنام	۱۴۷۱	شنبه ۳۱ مرداد
حیاتی فلاح محمدرضا	۱۷۰۰	شنبه ۳۱ مرداد
رفیع‌زاده شومان	۱۵۸۰	شنبه ۳۱ مرداد
زکائو محمود	۱۳۶۱	شنبه ۳۱ مرداد
زنگنه بهرام	۱۴۴۹	شنبه ۳۱ مرداد
سلیمانی اسکندر	۱۷۵۵	شنبه ۳۱ مرداد
صمدزاده حدیدی منصور	۱۳۹۰	شنبه ۳۱ مرداد
قنبری ناصر	۱۵۰۰	شنبه ۳۱ مرداد
کاظمی سعید	۱۱۱۱	شنبه ۳۱ مرداد
مدنی محمد	۱۳۴۰	شنبه ۳۱ مرداد
مشائی محمد حسین	۱۲۷۱	شنبه ۳۱ مرداد
نقدی فاضل	۱۵۷۲	شنبه ۳۱ مرداد
وجدانی احمد	۱۲۸۵	شنبه ۳۱ مرداد
یاشار رشتی فرزین	۱۲۷۳	شنبه ۳۱ مرداد
بصیری حمید	۱۲۱۰	یکشنبه ۱ شهریور
توکل عبدالامیر	۱۴۷۲	یکشنبه ۱ شهریور
جعفرآباد محمد صادق	۱۴۷۹	یکشنبه ۱ شهریور
حاجی‌فتاحی علیرضا	۱۲۵۹	یکشنبه ۱ شهریور
رضوی میرسعید	۱۲۵۸	یکشنبه ۱ شهریور
رفیعی کامران	۱۰۹۹	یکشنبه ۱ شهریور
رفیق علی اصغر	۱۵۰۶	یکشنبه ۱ شهریور
رمضانی مورچه خورتی حیدر	۱۴۸۹	یکشنبه ۱ شهریور
سدهی اصفهانی احمد	۱۶۸۵	یکشنبه ۱ شهریور
شایکان علی	۱۴۵۶	یکشنبه ۱ شهریور
شریعت‌زاده سعید	۱۴۳۹	یکشنبه ۱ شهریور
صالح ایرج	۱۳۸۶	یکشنبه ۱ شهریور
عاشوری جمشید	۱۴۹۲	یکشنبه ۱ شهریور
علوی سیداباوالحسن	۱۲۶۱	یکشنبه ۱ شهریور
غضنفری سید جلال	۱۵۸۱	یکشنبه ۱ شهریور
قربانی خبره مرتضی	۱۱۴۴	یکشنبه ۱ شهریور
گشایشی علی	۱۲۲۷	یکشنبه ۱ شهریور
کرم‌نیای‌فر محسن	۱۴۶۲	یکشنبه ۱ شهریور
کسرائی کورش	۱۱۷۹	یکشنبه ۱ شهریور
کریمی بیژن	۱۲۳۵	یکشنبه ۱ شهریور
محبی‌پوردمابی جمشید	۱۶۶۶	یکشنبه ۱ شهریور
مسعودی سهراب	۱۱۶۵	یکشنبه ۱ شهریور
مقدم حمید	۱۱۳۹	یکشنبه ۱ شهریور
اخلاصمند محسن	۱۳۵۳	دوشنبه ۲ شهریور
باستانی داریوش	۱۵۰۲	دوشنبه ۲ شهریور
پیروزمند عبدالحمید	۱۴۲۶	دوشنبه ۲ شهریور
جهانسوز جهانبخش	۱۳۱۵	دوشنبه ۲ شهریور
حسینی هاشمی بهرخ	۱۳۵۹	دوشنبه ۲ شهریور
دیزه‌چی منوچهر	۱۳۲۸	دوشنبه ۲ شهریور
رجبیه شابان یوسف	۱۲۶۴	دوشنبه ۲ شهریور
دولتشاهی بهزاد	۱۷۱۳	دوشنبه ۲ شهریور
زیادلو محمد حسین	۱۳۰۰	دوشنبه ۲ شهریور
سپهری مجید	۱۲۵۶	دوشنبه ۲ شهریور
سمیعی سید محمود	۱۲۹۸	دوشنبه ۲ شهریور
شمعه‌یان رضا	۱۴۱۴	دوشنبه ۲ شهریور
صادقی حمیدرضا	۱۳۹۱	دوشنبه ۲ شهریور
صنیعی جعفر	۱۴۰۹	دوشنبه ۲ شهریور
ضرغام روانبخش بهمن	۱۴۱۰	دوشنبه ۲ شهریور
عبدشریف‌آبادی هوشمند	۱۷۳۹	دوشنبه ۲ شهریور
کرباسی ملك‌منصور	۱۵۴۰	دوشنبه ۲ شهریور
متقالی فرید	۱۳۸۷	دوشنبه ۲ شهریور
محمدعلی دلال‌اصفهانی محمود	۱۴۶۸	دوشنبه ۲ شهریور
میرصالحی میرمجتبی	۱۳۷۱	دوشنبه ۲ شهریور
نی‌داود کامران	۱۷۱۴	دوشنبه ۲ شهریور
واعظی نژاد محمد	۱۴۵۵	دوشنبه ۲ شهریور
وحدت افشاری پرویز	۱۳۹۵	دوشنبه ۲ شهریور
آقاقزوینی منصور	۱۶۶۰	سه‌شنبه ۳ شهریور
افتخاری معصومی محمدرضا	۱۵۰۹	سه‌شنبه ۳ شهریور
اقتصادی خسرو	۱۷۳۷	سه‌شنبه ۳ شهریور
برومندی بهزاد	۱۶۶۱	سه‌شنبه ۳ شهریور
بهاریان شرقی مهدی	۱۱۴۵	سه‌شنبه ۳ شهریور
تفرشی محمد	۱۵۳۰	سه‌شنبه ۳ شهریور
حاجیلوئی محمد	۱۵۴۸	سه‌شنبه ۳ شهریور
حواری نسب عطاءاله	۱۶۳۳	سه‌شنبه ۳ شهریور
رهنما محمدرضا	۱۵۸۷	سه‌شنبه ۳ شهریور
سعیزوش رشیدی محسن	۱۵۹۹	سه‌شنبه ۳ شهریور
سهیلی‌پور اصغر	۱۶۱۵	سه‌شنبه ۳ شهریور
شاهنگیان شهرام	۱۷۰۷	سه‌شنبه ۳ شهریور
عابدینی یوسف (سیامك)	۱۵۶۹	سه‌شنبه ۳ شهریور
عطاری جبارزاده شمس‌الدین	۱۵۹۷	سه‌شنبه ۳ شهریور
فاضلی نهرخلجی علی محمد	۱۶۱۸	سه‌شنبه ۳ شهریور
فیض‌رهنمون کیومرث	۱۱۸۳	سه‌شنبه ۳ شهریور
گردیز مرضیه	۱۵۹۵	سه‌شنبه ۳ شهریور
لاریان هوشنك	۱۵۲۸	سه‌شنبه ۳ شهریور
لهراسب‌پور اسفندیار	۱۴۴۳	سه‌شنبه ۳ شهریور
مسکبی تورج	۱۵۷۷	سه‌شنبه ۳ شهریور
وحیدی بیژن	۱۶۰۵	سه‌شنبه ۳ شهریور
هورفر احمد	۱۶۹۹	سه‌شنبه ۳ شهریور
هوشنگی محمد رضا	۱۶۸۹	سه‌شنبه ۳ شهریور
ارباب محمدعلی	۱۳۲۱	چهارشنبه ۴ شهریور
اعتمادی شلمزاری هرمز	۱۰۰۲	چهارشنبه ۴ شهریور
اکبرنژاد احمد رضا	۱۳۰۹	چهارشنبه ۴ شهریور
امامی جلال	۱۴۵۰	چهارشنبه ۴ شهریور
امیر خیابانی غلامعلی	۱۴۰۵	چهارشنبه ۴ شهریور
ایرانی نادر	۱۴۲۳	چهارشنبه ۴ شهریور
بیات مختاری فیروز	۱۱۲۳	چهارشنبه ۴ شهریور
تاجران حمید	۱۳۲۰	چهارشنبه ۴ شهریور
حدادی مقدم حسین	۱۲۹۵

اروپای متحد: از اورال تا آتلانتیک

واینک نوبت نزدیکی وهمکاری دوآلمان است

دوستانه نشان دهد و به این ترتیب همکاری با غرب را گسترش دهد. ممکن است

هم قصد داشته باشد با استفاده از تونل و کانالی که آلمان غربی جلوی پای آن قرار داده از همان موفقیت ها و فرصتهای سرمایه گذاری که برای آمریکا موجود است استفاده کند.

باتوجه به این فرضیه میتوان گفت که دو «ابر قدرت» سر انجام در اروپای مرکزی با یکدیگر به رقابت خواهند پرداخت ودر این رقابت شوروی حالت همسایه‌ای نزدیك را خواهد داشت در حالی که آمریکا بعنوان رقیبی از قاره دیگر به کار خود ادامه خواهد

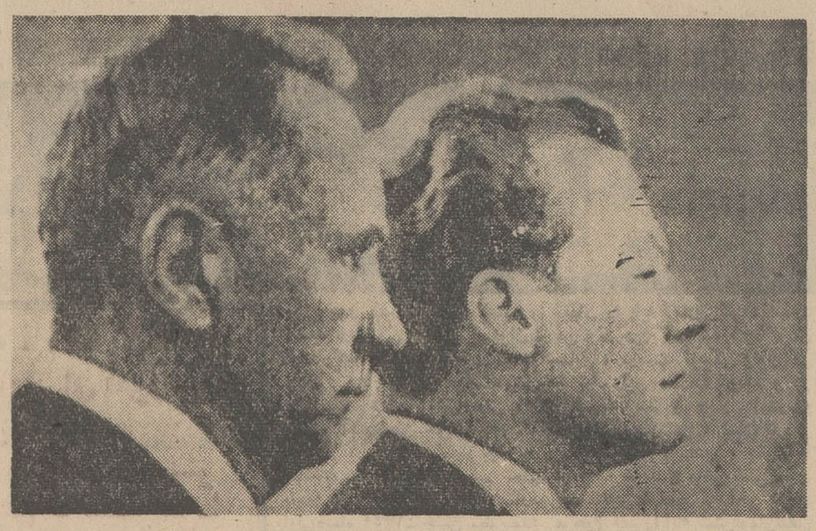

الکسی کاسیگین وویلی‌برانت : آنها میخواهند اورال را به آتلانتیك نزدیك کنند

داد. این اختلاف بخصوص باخروج تعدادی از سربازان امریکائی از اروپای غربی به اوج خواهدرسید.

شوروی با امضاء پیمان عدم توسل به زور میخواهد خاطره تجاوز دو سال پیش ارتش سرخ به چکسلواکی را از اذهان محو کند و یا آنرا بهمانگونه که پرزیدنت دوگل گفته بود «عامل تصادفی» بنظر آورد یعنی واقعه‌ای کاملا مجزا که نمیتواند صلح و امنیت اروپا را بخطر اندازد.

لازم به‌تذکر است که مطابق عهد نامه مسکو، آلمان غربی‌روابط خودرا با چکسلواکی عادی خواهد کرد چراکه این معاهده شامل- عادی کردن ارتباط بن باکشورهای کمونیست اروپای شرقی است.

از نظر مسکو، بوجود آمدن و برقراری روابط‌عادی‌بین‌چکسلواکی وآلمان غربی میتواند موید این مطلب باشد که بن با آنچه در پراك روی‌داده موافق‌است‌وهمچنین بارهبران فعلی این کشور توافق دارد ولی حتی بسیاری از رهبران اروپای شرقی معتقدند که موافقت نامه پراك -بن میتواند عوامل منفی بسیاری در بر داشته باشد که عوامل مثبت را خنثی کند.

دو آلمان

کشور کمونیست دیگر اروپای شرقی یعنی لهستان درلیست آلمان غربی حائز تقدم است و پس از امضاء عهدنامه مسکو، گفتگو های ورشو در نیمه سپتامبر می‌تواند برای آینده اروپاکاملا مهم و جالب باشد و پس از آن آلمان غربی بطور قطع باآلمان شرقی وارد مذاکره خواهد شد تا روابط خود را بااین کشور عادی کند.

این گفتگو ها بطور قطع مشکل تر از مذاکرات‌مسکو خواهد بود.

پس از برقراری روابط دوستانه بامسکو، ورشو و برلن شرقی، حکومت بن خواهد توانست گفتگو های تازه و ساده‌ای راباچکسلواکی مجارستان و بلغارستان‌آغاز کند.

اطمینان واعتماد در روابط شوروی و آلمان هرگزوجود نداشته و اینك که حکومت های بن و مسکو تصمیم به همکاری‌با یکدیگر گرفته‌اند بنظر میرسد که اعتمادمتقابل سر انجام بوجود آمده‌باشد وبراساس همین اعتماد، ویلی برانت به مسکورفت.

مسائل روز و مفسران جهان

معاهده عدم توسل به زور و عدم تجاوز به خاك دیگری که توسط «ویلی برانت» و رهبران کرملین‌امضا شدبقول «والترشیل» راه آلمان را بسوی شرق گشوددر حالیکه باید اذعان داشت که در عین حال راه‌غرب نیز برای شوروی ها گشوده شد. در هر صورت امضاء معاهده مذکور باعث تسریع در همکاری بین آلمان غربی و شوروی خواهد شدو از طرف‌دیگر شوروی خواهد توانست با استفاده از آن نقشی مهم در اروپا داشته باشد، نقشی که تا پیش از این قادر به بازی کردی آن بود: «نقش یك صلح طلب».

تاپیش از امضاء قرار دادمذکور شوروی به آلمان غربی بسان‌رفیقی موافق نمینگریست و اصولاآلمان رادر قلب اروپا فاقد نقشی صلحجو میدانست. بطور کلی آلمانها نمیتوانستند شورویها را اروپائی ووابسته به این قاره بدانندهمچنان که حتی در زمان صدر اعظم اسبق آلمان «کنراد آدنائر» مردم‌آلمان به شوروی بچشم کشوری آسیائی مینگریستند وبطورقطع این‌موضوع برای آندره گرومیکو وزیرخارجه شوروی نیز کاملا آشکار مینمود چرا که او باتاکید فراوان به «شیل» گفت: «شوروی کشوری اروپائی است.»

پس از جنك جهانی دوم پایه‌و اساس وجود شوروی در اروپای مرکزی را سرنیزه‌ها، موشکها و اطمینان به نیروی ضربتی ارتش این کشور تشکیل میداد و بطور قطع چنین حضوری از طرف سایر کشور ها با خوشوقتی تلقی‌میشد ولی باامضاء قرارداد عدم توسل به زور، شوروی نه‌تنها بعنوان‌تضمین کننده صلح بلکه بعنوان کشوری شرکت کننده در دوره جدید همکاری وسیع اروپائی معرفی می‌شود.

ژنرال‌دوگل رئیس جمهوری سابق فرانسه بدون شك چنین طرحی‌را در رویاهای خود میپرورانده طرح اروپائی متحد از آتلانتیك تااورال، ولی فرانسه بعلت وضع اقتصادی و جغرافیائیش بتنهائی نمیتوانست به این رویا ها واقعیت بخشد.

امروز آلمان غربی از شورویها دعوت کرده که در همکاری صلح‌آمیز شرکت کنند واین‌دعوت بسیار جدی تلقی میشود. چرا که آلمان غربی اینك نیرومندترین کشور از نظر اقتصادی اروپای‌غربی بشمار میرود که وارث رایش سوم هیتلر و امپراطوری ویلهلم استو اینك میرود تا شوروی را بیش از پیش اروپائی کند.

شوروی در مرز های چین چندان با صمیمیت رفتار نکرده اما با امضاء پیمان منع توسل به زور قصددارد چهره‌ای صلح‌جو و شاید

نوشته : پیرروندو از : لوموند دیپلماسی ترجمه : علی بهارلو

ایران مقتدرترین کشور خلیج فارس

«انگلیسی هاقبل از پایان سال ۱۹۷۱ منطقه خلیج فارس را تخلیه خواهند کرد.»

این تصمیم که از دو سال قبل اتخاذ شده تا هفته های اخیر یکی از عوامل ثابت سیاست شرق انگلیس را تشکیل میداد. معذلك اکنون بنظر میرسد که ممکن است دراین تصمیم تجدیدنظر شود.

ایران بیش از همه کشور های‌شرقی برای این مسئله اهمیت میدهد و درك این مطلب که برای چه طرحهای دولت ایران‌با تغییر روش لندن منافات پیدا میکند بسیار آسان است.

پس از پایان دومین جنك جهانی‌انگلیس بار تعهدات خودرا در خارج سبکتر میکند تنها مسئولیت هائی رابعهده می گیرد که با منافع اساسی آن کشور مطابقت داشته‌باشد. اعطای استقلال به مستعمرات سابق و بویژه از بین رفتن امپراتوری انگلیس در هنداین دولت را وادار کرد تقریبا تمام منطقه مشرق کانال سوئز راتخلیه کند. محافظه کاران و کارگران دراصل باسبك کردن‌بارتعهدات انگلیس در خارج از کشور موافقند ولی در باره طرز اجرای این طرح و حدود آن و همچنین چگونگی واگذاری مسئولیت قدیمی خودبین آنها اختلاف نظر وجود دارد.

خلیج فارس در گذشته از نظردسترسی به هند یك دالان ارتباطی و منطقه پوشش‌در برابرفشار شوروی به سوی جنوب راتشکیل میداد

اکنون‌این‌علل‌و عوامل که متضمن‌منافع انگلیس بود از میان رفته ولی علل دیگری جایگزین آنها شده‌است و آن این که سرزمین های ساحلی خلیج فارس اغلب به وسیله کمپانیهای نفتی بصورت مهمترین تامین کننده نفت انگلیس درآمده‌اند.

مسئله این بودکه چگونه باید ازاین منافع جدید دفاع کرد. بوسیله نفوذ سیاسی مستقیم‌و حمایت این سرزمین های کوچك و استقرار نیروهای مسلح یاتخلیه آنها و چشم پوشی از نفوذ سیاسی وتقویت روابط دوستانه باکشور های این منطقه.

لندن در سال ۱۹۶۸ شق دوم را انتخاب کردو تصمیم گرفت درکمتر ازسه‌سال‌نیرو های خود را از این منطقه خارج کند این تصمیم دولت های کوچك ساحلی خلیج فارس را که به ضعف خود آگاه بودند وادار کرد که‌در صدد تشکیل یك فدراسیون برآیند. ولی این تصمیم‌نظر دولت ایران را که بزرگترین کشور ساحلی خلیج فارس است تائید می کرد.

ایران تصمیم دارد که‌از این پس بطور استوار تر و محکم تری مسئولیت خود را در خلیج فارس که منافع حیاتی‌اش‌به‌ثبات‌اوضاع این منطقه کامل دارد انجام‌دهد.

بنابر این سیاست ایران با در نظر گرفتن دورنمای تخلیه نیرو های انگلیس‌از خلیج فارس تدوین و پی ریزی شده‌است.

خلیج فارس برای ایران حائز اهمیت فوق‌العاده‌ای است زیرا سرنوشت کشور به امنیت این منطقه بستگی دارد.

ایران یکی از بزرگترین کشور تولید کننده نفت می باشد. ازاین لحاظ‌درسراسر جهان پس از امریکا،شوروی و ونزوئلا مقام چهارم‌ودرشرق مقام اول را قبل ازعربستان سعودی احراز کرده است.

از منابع زیر زمینی ایران در سال ۱۹۶۹ یکصدو شصت و هشت میلیون و چهار صد هزار تن نفت بدست آمده است در حالی که محصول نفت این کشوردرسال ۱۹۶۶ از صدو پنج میلیون و دویست هزار تن تجاوز نمی کرد. ظرفیت پالایشگاه های ایران با بکار افتادن پالایشگاه تهران از ۳۰ میلیون تن تجاوز کرده‌است. ایران اخیرا قرارداد صادراتی جدیدی باشوروی امضاء کرده، کارخانه های مونتاژ صنایع جدید دراین کشور تاسیس شده و یك لوله گاز در دست ساختمان است.

با استفاده ازاین لوله گاز ایران از قسمت اعظم ۲۵ میلیارد متر مکعب گاز استفاده خواهد کرد.

نفت در حال‌حاضر ثروت اصلی ایران راتشکیل میدهدو درآمدی که از این راه بدست میاورد در راه توسعه و عمران‌قطعی کشور مورد استفاده قرار خواهد گرفت.

قدمهای بزرك

ایران از محل درآمدنفت خود در راه بهره برداری از منابع معدنی دیگر از قبیل آهن، مس وفعالیت های آبادانی، آبیاری، پیشرفت کشاورزی، تعمیم فرهنك، مبارزه با بیسوادی که‌تاکنون دراین راه قدمهای بزرگی برداشته است و نیز در راه تشکیل کادر هاو توسعه‌امور تکنیکی استفاده خواهد کرد.

ازاین رو ایران در حال حاضراهمیت فوق‌العاده زیادی برای افزایش‌سریع‌محصول نفت خود که پایه اساسی تامین هزینه طرح های آبادانی را تشکیل میدهد قائل است.

همه ساله ایران جدا از کنسرسیوم بین‌المللی نفت که بحساب شرکت ملی‌نفت‌ایران تقریبا از ۹۰ در صد منابع نفتی ایران بهره برداری می کند درخواست‌بالابردن‌میزان تولید را میکند. بدنبال مذاکراتی که دربهار امسال بعمل‌آمد کنسرسیوم‌بین‌المللی نفت پرداخت های خود را به ایران ۱۱۵ میلیون دلار افزایش خواهد داد.

باین ترتیب درآمد ایران از نفت ۱۵ درصد افزایش مییابد و این خود رقم‌بزرگی راتشکیل میدهد.

بنابراین توسعه و پیشرفت و حتی زندگی ملت ایران ایجاب می کند که‌نفت در شرایط عادی بسوی بازار های‌خارجی که مصرف کننده آن هستند جریان یابد.

حتی باوجود احداث لوله گاز و لوله های نفت که قسمتی از محصول نفت را به سوی اتحاد شوروی و مدیترانه از راه ترکیه انتقال خواهد داد. خلیج‌فارس امروز راه اصلی و تقریبا منحصرجاری شدن طلای سیاه ایران راتشکیل میدهد.

باین ترتیب امنیت خلیج فارس کاملا بسرنوشت ایران بستگی دارد. شریان اصلی کشور ایران همان تنگه‌هرمز است ولی اگر سواحل‌شمالی این راه به ایران تعلق دارد سواحلی که آن را به‌دریای مدیترانه می پیوندد عربی است.

فردا حضور نظامی انگلیس در قسمت عربی خلیج فارس بیك پاسگاه دریائی و هوائی جزیره «مسیره» در ساحل مسقط محدود خواهد شد.

از طرف دیگر عراق در قسمت غربی خلیج فارس که در سال ۱۹۵۹ جمهوری شد و باتحاد خود با انگلیس پایان داد از سال ۱۹۶۹ بوسیله رژیم سوسیالیستی بعث اداره میشود.

دولت بغداد در باره‌حاکمیت شط‌العرب با ایران اختلاف دارد و بعیدنیست به عملیات خرابکاری در داخل شیخ- نشین های کوچك و ثروتمند این منطقه دست بزند. در قسمت جنوبی شبه جزیره عربستان نیز دولت یمن‌جنوبی از سال ۱۹۶۷ خود را یك دولت انقلابی معرفی میکند.

ایران با همسایگان ترك، افغانی و پاکستانی خود روابط عالی و صمیمانه‌ای دارد. ودر عین حال‌بیش‌از پیش به شوروی نزدیك شده‌است. شوروی مواد نفتی‌ایران را خریداری می کند کمك‌تکنیکی گرانبهائی باین کشور مینماید. مثلا هم‌اکنون یك کارخانه ذوب آهن توسط شورویها دراین کشور در دست ساختمان است.

دفاع ملی و «دیپلماسی عربی»ایران از سالها قبل مخصوصا در ماه های اخیراین حقایق را در نظر می گیرد.

قبل از هر چیز ایران‌نیرو های نظامی و دریائی خود را تقویت می کند. ایجاد یك پوشش ضد هوائی در ساحل خلیج فارس آنقدر برای‌ایران فوریت داشت که چون نمی‌توانست بیدرنك وسائل لازم را از غرب دریافت کند که به ساز و برك و مواد شوروی متوسل‌شد ولی در بهار سال جاری موسسه انگلیسی «مارکنی»و«بریتیش‌ایر کرافت کورپوریشن» متعهد شدند لوازم دستگاه های یك‌سیستم ضد موشکی برای‌هواپیماهائی که از ارتفاع کم پرواز می کنند بایران تحویل بدهند.

طبق نظریه ستاد ارتش ایران‌مراقبت دائم از تنگه هرمز است که ایران بعضی جزایر کوچك غیر مسکونی را تحت کنترل خود درآورد.

دولت ایران اخیرا اختلافات خود را با بحرین با میانجیگری سازمان ملل متحد برطرف کرد. ازاین رو دولت ایران عقیده دارد که‌در تمام این جریانات از اقدامات احتیاطی و بلندنظری در مورد موازنه‌جدید دراین منطقه کوتاهی نکرده‌است. ایران اکنون معتقد است که اگر انگلیس از تصمیم خود در مورد تخلیه نیرو های خود از خلیج فارس صرف‌نظر کند موازنه دراین منطقه بشدت بهم خواهد خورد.

در ماه آوریل شاهنشاه ایران به خبرنگار روزنامه «تایمز» فرمودند «هرگونه تعویق در مورد تخلیه نیرو های انگلیسی زمینه را برای «انفجار ناسیونالیسم» مساعد خواهد کردو در نتیجه صلح و امنیت این منطقه را مورد تهدید قرار خواهد داد.»

محافظه کاران انگلیس‌با تصمیمی که حزب کارگر در این‌مورد اتخاذ کرد مخالف بود ولی روز دوم ژوئیه ادوارد هیث که پس از انتخابات انگلیس زمام امور این کشور را بدست گرفته بود گفت: هدف سیاست ما در خلیج فارس جستجوی راهی خواهد بود که با پیمودن آن‌انگلیس بهتر بتواند به حفظ صلح و ثبات اوضاع دراین منطقه کمك کند، معذلك بسیاری‌از محافظه کاران که از محافل بازرگانی الهام می گیرند مایلند که در تصمیم مربوط به تخلیه منطقه خلیج فارس تجدید نظر شود.

ولی ایران دراین مورد روشی استوار و تزلزل ناپذیری در پیش گرفته است. آقای هویدا نخست وزیر ایران روز ۲۲ ژوئن گفت «امنیت منطقه باید در دست کشور ما و شیخ‌نشین های ساحلی باقی بماند و ما هیچگونه مداخله خارجی را تحمل نخواهیم کرد.

اوضاع و احوال تاریخی که منجربه حضور نیرو های انگلیس در خلیج فارس شد اکنون برای همیشه سپری شده است و اگر برخی از شیخ‌نشین هادر نظرداشته باشند ازانگلیس بخواهند دراین منطقه باقی بماند باید مطلب را باصداقت بیان کنند.

امنیت خلیج فارس برای ایران اهمیت حیاتی دارد

از : ابزرور ترجمه : ایرم

یک اشتباه بزرگ رئیس جمهوری امریکا

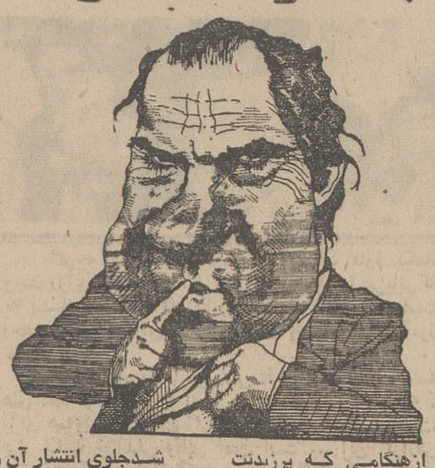

ازهنگامی که پرزیدنت جفرسون اعلام کرد «آرون- بور» در قضیه توطئه ژنرال «جیمز ویل کینسون» دخالت خائنانه داشته (البته این شخص بعدا تبرئه شد)، همواره روسای جمهوری آمریکا براثر اظهار غیر - محتاطانه‌خوددر افکارعمومی دچار مشکلاتی بوده‌اند. اخیراپرزیدنت نیکسون گفت «جیمزمانسون» پیشوای فرقه هیپی موسوم به‌بردگان‌شیطان مستقیم یا غیر مستقیم در قتل۸ نفر دخالت داشته‌است و گناهکار است.

در این ماجرا نیکسون بدون آنکه فکر کند حرف‌زد. این‌حادثه، این سئوال‌قدیمی را مطرح میسازد که درچنین مواقعی که خبرهای پیاپی و فوری از موضوعی میرسد چگونه‌میتوان‌رئیس جمهوری ایالات متحده را از ارتکاب اشتباهی نظیر آنچه نیکسون مرتکب شد حفظ کرد. از زمان «هربرت هوور» روسای جمهوری در مورد مصاحبه باخبرنگاران جسارت‌بیشتری پیدا کرده‌اند.

پرزیدنت «هوور» هر وقت کنفرانس مطبوعاتی داشت اصرار میکرد که خبرنگاران سئوالات خود را بنویسند و باو بدهند تا جواب بدهد. پرزیدنت «فرانکلین روزولت» در اولین کنفرانس مطبوعاتی دوره ریاست جمهوری خود خبرنگاران را از اینکار منع کرد اما اصرار میکرد که پاسخ های او با ضمیر سوم شخص‌منتشر شود. باظهور تلویزیون، کنفرانس های مطبوعاتی‌قبلاروی نوارضبط و بعدا منتشر میشدند تا آنکه نیکسون آمد و گفت‌مصاحبه های‌تلویزیون باید زنده باشد و در همان حال مصاحبه پخش شود.

البته نیکسون سیاستمدار ماهری‌است و آگاهی‌سیاسی او مورد تردید نیست و در عین حال بر بسیاری مسائل احاطه‌داردو در موقع‌مواجهه با منتقدین خود تحت‌شرایط مشکل و اغلب خطرناک‌خوب میتواند از عهده آنها برآید.

اما روسای جمهوری هم مانند بازیکنان بیس‌بال‌همیشه توپ را بهدف نمی زنند.

«جفرسون» در یادداشتی به‌کنگره، نمایندگان‌رامطمئن ساخت که جرم و گناه «آرون‌بور»غیر قابل تردید است.

اما نیکسون فقط گفت‌که «چارلز مانسون» مستقیم یا غیر مستقیم در قتل ۸ نفر دخالت داشته و بعد هم اظهارات خود را تصحیح کرد.

عجیب است یک رئیس جمهوری که درس حقوق خوانده اولین اصل یک مسئله حقوقی را نقض کند و متهمی را که هنوز در دادگاه بجرم شناخته نشده مجرم و گناهکار بشناسد آنهم در موقعی که محاکمه جریان دارد.

اما چیزی که عجیب تر است‌اینست که‌چرا همکاران رئیس جمهوری پس از آنکه وی چنین اشتباهی مرتکب شدجلوی انتشار آن را نگرفتند.

حادثه

در مموقعیکه نیکسون این اشتباه را مرتکب میشد دادستان‌کل و دیگر همکاران اودر کنارش بودند وفهمیدند که چه حادثه‌ای اتفاق افتاده است. حالا با آنها درتفهیم مسئله به نیکسون تاخیر کرده‌اند یا آنکه «رونالد - زیگلر» سخنگوی مطبوعاتی کاخ سفید دستوری را که‌در این مورد باو رسیده بود بمورد اجرا نگذارده است.

چهارساعت‌بعد از ارتکاب این اشتباه و تا هنگامی که هواپیمای‌نیکسون به‌واشنگتن رسید و برفراز فرودگاه «اندروز» چرخ میزد این اشتباه تصحیح نشده بود.

و نکته جالب در اینمورد اینست که اتهام نیکسون به چارلزمانسون‌هنوزازتلویزیون منتشر نشده بود و درحقیقت آن را ضبط کرده بودند که بعدا پخش کنند.

بهمین دلیل قبل از آنکه اشتباه لطمه خود را به نیکسون وارد کند میشد آن را تصحیح کرد معلوم نیست که‌آیا همکاران نیکسون‌آنقدر هشیار و مورد اعتماد بودند که بتوانند آنچه را که اتفاق افتاده به رئیس جمهوری بگویند یا نه و اگر گفته‌اند چرا سخنگوی مطبوعاتی نیکسون بجای جلوگیری از انتشاراصل موضوع، توضیح آن را به خبرنگاران داد؟

روابط‌بین‌رئیس جمهوری و همکاران او یک امر خصوصی است و هیچکسی بدرستی نمیداند که همکاران او ترسو هستند یا ترسانده شده‌اند. بدیهی است که همکاران نیکسون آدمهای هوشمندی‌هستنداما در مورد این قضیه اشکالی در بین بوده است.

علاوه بر این معلوم نیست چرا نباید مصاحبه های مطبوعاتی رئیس جمهوری ضبط شود و پس از آنکه موردمطالعه‌قرار گرفت‌دستور پخش آنها صادر شود؟حتی نمایندگان کنگره هم میتوانند اظهارات خود را که روی نوار است تغییر بدهند.

اشکال کار در چنین مواردی اینست که این نوع اشتباهات حتی اگر بعدا هم تصحیح شوند اثر خود را میگذارند.

«آلبرت بوریج» در «کتاب زندگی‌جان مارشال» مینویسد در مورد اتهامی که پرزیدنت جفرسون به «آرون بور» زد مینویسد: «اکنون‌کشف‌جنایت از طرف رئیس جمهوری ایالات متحده به «بور» وارد شده‌است.. .این اتهام فورا افکار عمومی را تحت تاثیر قرار میدهد،زیرا افکارعمومی نظررئیس‌جمهوری را درست میداند.

در مورد نیکسون البته مسئله قابل مقایسه نیست اما میشد جلوی آن را گرفت اماچهارساعت بعد از ارتکاب این اشتباه، رئیس جمهوری و همکارانش هنوز بر سر- حرف خود ایستاده‌بودند.

نظافت

تفریح بهنگام نظافت آشیانه فیلسها در باغ‌وحش‌لندن
از :دیلی اکسپرس

جنگ تریاک بین ترکیه وامریکا

«خدا ما را از شر کمک خارجی در امان دارد»

کسی‌که‌باخشم‌فراوان این سخنان را برزبان می آورد «سوت خیری اورگوپلو» نخست وزیر سابق ترکیه است که بسخنان وزیر دادگستری آمریکا در مورد کشت خشخاش در ترکیه پاسخ میداد.

وزیردادگستری آمریکا با تهدید ترکیه به مجازاتهای اقتصادی در مورد ماجرای خشخاش اشتباه بزرگی مرتکب شد.

آمریکا معتقد است که ۸۰ در صد مصرف روز افزون هروئین در آمریکا از محصول تریاك ترکیه بدست می‌آید واز این رو میخواهد که ترکیه حتی‌المقدور سطح کشت خشخاش را محدود کند.

در نیمه دوم ماه ژوئیه بحث طولانی و تندی بین دو کشور در گرفت. ترکها میگویند که آمریکا در در برابر قاچاقچیان مواد مخدر خلع سلاح شده و لبه تیز شمشیر خود را متوجه کشاورزان بی‌گناه ترکیه کرده است.

اما آمریکااصرار دارد که یک بار برای همیشه کشت خشخاش را در ترکیه ممنوع کند. حمله آمریکا از سال ۱۹۶۵ آغاز شد یکسال بعد کشت خشخاش به ۹ و بعد به هفت ایالت از ۶۷ ایالت ترکیه محدود گردید. سطح کشت تریاک به ۱۳ هزار هکتار کاهش یافت اما محصول سالانه تریاک تنها ۵ تن کاهش یافت و از ۱۳۰ تن به ۱۲۵ تن رسید. سالی ۲۵۰ تن تریاک را که در آمار رسمی ذکر نشده در بازار سیاه فروخته میشود باید باین رقم اضافه کرد.

همین «محصول نامرئی» است که از راه نامرئی بطور قاچاق به آمریکا فرستاده میشود.

تریاک ترکیه بهترین نوع تریاک در جهان است و میزان هروئین آن ۱۲ تا ۱۵ در صد است در حالیکه محصول کشور های دیگر دارای ۵ تا ده در صد هروئین میباشد نفعی که کشاورزان ترکیه از هر چهار هزار متر مربع کشت خشخاش بدست می‌آورند ۲۰ دلار است و هیچ محصول دیگری چنین درآمدی ندارد.

قیمت هر کیلو تریاک خام ۹ دلار است که در بازار سیاه دو یاسه برابر قیمت اصلی بفروش میدسد.

«ناجی تولون» رئیس بریگاد مواد مخدر ترکیه در استانبول اخیرا در یک مصاحبه مطبوعاتی آمریکائیها را درموردتعدادمبتلایان به هروئین به انتشار آمار جعلی متهم کرد «ناجی تولون» گفت آمریکائیها ادعا دارند که شماره مبتلایان به مواد مخدر در ایالات متحده از ۱۸۰۰ هزار نفر تجاوز نمیکند در صورتیکه تعداد حقیقی آنها به پانصد هزار نفر میرسد.

آنها همچنین میگویند هر یک از معتادان روزانه به شش انژکسیون نیم میلی گرمی احتیاج دارند، و باین ترتیب برای تامین مصرف این عده سالانه ۸٫۹ تن تریاک لازم است. این هم اشتباه است زیرا مقدار مورد نیاز برای یکی از معتادان ۵۰ میلی گرم در سه نوبت است.

این مشاجره مبارزه ضد آمریکائی را که در بعضی محافل ترکیه وجود دارد بیش از پیش تشدید میکند.

«آلفرد فرندلی» یک روزنامه نگار آمریکائی اخیرا نوشته‌بودکه دست چپی‌های ترکیه مارکسیسم را باچهل سال تاخیر «کشف» کرده‌اند و اکنون سعی میکنند فرصت های از دست رفته را جبران کنند.

برای کشاورزانی که میخواهند بجای خشخاش محصول دیگری کشت کنند وامها در حدود ۳ میلیون دلار در نظر گرفته شده است ولی تصور نمیرود برنامه تبدیل کشت خشخاش که اجرای کامل آن توسط کارشناسان آمریکائی در ترکیه بسال ۱۹۷۱ موکول شده است بموقع اجرا درآید.

سلیمان دمیرل که در پارلمان فقط از یک اکثریت‌هشت نفری برخوردار است روش احتیاط آمیزی در پیش گرفته وهنوزلایحه‌محدودیت سطح کشت خشخاش را در پارلمان مطرح نکرده است.

از : اکسپرس

سوختگی وروحیه قوی

سوختگی از جمله عواملی استکه انسان رابدنیای دیگر می‌فرستد. پزشکان همیشه تلاش کرده‌اند راهی برای نجات کسانی که دچار سوختگی های شدید شده‌اند بیابند درحالیکه در سوختگی های شدید هیچ تلاشی ثمر ندارد و بدن انسان قادر به مقاومت نیست.

پزشکان سوئدی اخیرا بیماری را که ۸۵ در صد از سطح‌بدنش سوخته بود نجات دادند واین‌اولین موردی‌است که بیماری باسوختگی چنین شدید توانسته زنده بماند. «اراده و روحیه قوی بیمار» از جمله عواملی بود که به پزشکان کمک‌کردتادر عملیات خودبرای نجات او از چنگال مرگ موفق شوند

فایننشال

گفتگوی اختصاصی سرویس ورزشی اطلاعات باسرگرد کیومرث راستین رئیس فدراسیون شنای ایران:

همه امید ما در حال حاضر، موفقیت در بازیهای آسیائی است

تنها تماس تیم ملی شنای ایران قبل از مسابقات آسیائی، دیدار باشوروی در مسکو است

برای تکرار پیروزی خود برترکیه درسالهای آینده، محتاج تلاش و تماسهای بسیاری هستیم.

سرگرد کیومرث راستین

ساعت دو وسی دقیقه بامدادیرور تیم ملی شنای ایران که برای شرکت در مسابقات شنای عمران منطقه‌ای درازمیر ترکیه به این کشور رفته‌بود بتهران بازگشت. شناگران ایرانی در این سفر در غیبت تیم ملی شنای پاکستان، دیدار خود را با ترکها به صورت یك مسابقه دوجانبه برگزار کرده و بانتیجه ۸۱ـ۸۵ برای اولین بار در تاریخ دیدار های ایران وترکیه برحریف قدرتمندخود پیروزشدند.

سرویس ورزشی اطلاعات دیروز در نخستین روزبازگشت شناگران ایران به‌وطن‌یك مصاحبه‌اختصاصی باسرگرد کیومرث راستین رئیس فدراسیون شنا انجام داد که طی این مصاحبه در مورد کیفیت این دیدار دوجانبه درازمیر و موقعیت قهرمانان ایرانی‌که در آستانه‌بازی های آسیائی‌بانکوك قراردارند گفتگو شد. مطلب زیر حاصل این گفتگو است.

چهارمین دوره مسابقات

« دیدار شناگران ایران و ترکیه درازمیر، چندمین دوره مسابقات شنای عمران منطقه‌ای بود ؟»

ـ چهارمین دوره، دوره اول‌در سال ۱۳۴۳ در کراچی پایتخت پاکستان انجام شد که ترکها اول ایران دوم و تیم پاکستان سوم شد. دومین دوره مسابقات‌درسال ۱۳۴۴ در تهران انجام گرفت‌وباز هم ترکها با برتری مطلق پیروز گردیدند. شهر آنکارا درترکیه در سال ۱۳۴۵ میزبان سومین‌دوره مسابقات بود که مجددا ترکهابر هردو تیم ایران و پاکستان غلبه کردند.

« قبل از بررسی نتایج مسابقات این دوره، آیا از کیفیت آخرین رکورد های‌شناگران ترکیه‌بااطلاع بودید یا خیر ؟»

ـ علیرغم تمام تلاشی که طول یکسال گذشته فدراسیون شنای ایران ضمن مکاتبات بسیار باتمام کشور های پیشرفته در این‌ورزش برای اطلاع از آخرین رکوردهای ملی این کشور ها انجام داد وبیش از پنجاه کشور به پاسخ فدراسیون شنای ایران جواب مثبت داده و آخرین رکورد های خود را برای ما ارسال داشتند، متاسفانه فدراسیون شنای ترکیه از انجام این کار خودداری کردو تاآخرین لحظه قبل از آغاز دیدار تیم‌ایران وترکیه، ماازرکوردهای شنا ـ گران ترك بی‌خبر بودیم. ولی با اطلاع ازتماس‌های فراوان‌شناگران ترکیه از جمله شرکت درمسابقات کشور های بالکان و هم چنین تورنمنت کشور های مدیترانه این امر برای ما مسلم‌بود که فاصله رکوردی شناگران ترك تاحدنصاب هائی که در آخرین دیدار باآنها در دست داشتیم بسیار زیاداست.

« خوب، با توجه باین بی‌اطلاعی از کیفیت حد نصاب‌های ترکیه تیم شنای ایران برای مقابله با ترك ها چگونه تدارك شده بود ؟»

ـ همین بی‌اطلاعی‌تاحدی موجب تلاش بی‌نهایت ماشده بود، بطوری که در سایه همین تلاش خستگی ناپذیر برای تدارك جهت کسب پیروزی موجب گردید، تیم‌ایران برای اولین بار در تاریخ دیداربا شناگران ترکیه، بر این تیم‌غلبه نماید.

پیشرفت فراوان شنا در ترکیه

«باتوجه به پیروزی (۸۱ـ۸۵) تیم ایران بر ترکیه، بنظر شما کیفیت شناگران ترك درحال‌حاضر چگونه است ؟»

ـ با سابقه‌ای که بخاطرعضویت چندساله در تیم ملی شنای ایران قبل از قرار گرفتن در راس فدراسیون شنا، از شنای ترکیه دارم، باکیفیتی که‌از تیم ترکیه در این‌دیدار دیدم، بدون تردیدمجبور به اعتراف این مطلب هستم که شنادر ترکیه نه تنها از گذشته نزدیك خود بسیار فاصله گرفته، بلکه آنها با تلاش همه جانبه‌ای‌در اندیشه رسیدن به تیمهای صدر شنای اروپا هستند و بدون تردید اگر این کوشش پی‌گیر ادامه پیدا کند، بعید نیست چند سال آینده، ترکیه در شنای اروپا جای قابل توجهی برای خود نداشته باشد.

با توجه‌باین‌موقعیت شنای‌ترکیه باوجود این پیروزی استثنائی که‌ما دراین دیدار بدست آوردیم، در صورتی که ما نیز لحظه‌ای ازتلاش غافل بمانیم‌یا در کارپیشبرد کیفیت شنای ایران وقفه‌ای ایجاد گردد، مطمئنا در نزدیکترین زمان ممکن حفره عمیقی بین سطح شنای ماو ترکیه بوجود خواهد آمد.

« با توجه به نکته پر اهمیتی که خود شما اکنون ذکر کردید واین حاکی از آگاهی کامل بر موقعیت تلاش و کوشش ترکیه برای‌پیشرفت در این ورزش است. ما که‌اکنون در آستانه‌المپیك‌آسیائی قراردارایم برای آمادگی و پیشرفت هرچه سریعتر خود، چه برنامه هائی در پیش داریم ؟»

تماس باتیم شوروی

بنظر من برای یك ورزشکار آماتور، گذشته از تمرین کافی، داشتن تماس های خارجی‌متعددلازم می باشد. وخصوصا برای کشور های در حال پیشرفتی چون ما، تماس های خارجی مهمترین عامل پیشرفت می باشد. می توانم همین کشور ترکیه را بعنوان مثال‌بگویم که در سال جاری ۹تماس خارجی خواهند داشت، پنج تماس درخاك ترکیه و چهار تماس در خارج‌از کشور. یارومانیها که سال قبل دوازده تماس با کشور های خارج داشته‌اند.

بهر حال ما نیز تا قبل از بازی های آسیائی بانکوك گذشته از اردوئی که در تدارك تشکیل آن از هم اکنون می باشیم در فاصله پانزدهم تا نوزدهم شهریور برای دیدار با تیم شوروی در مسکو، به این‌کشور خواهیم رفت. وامیدواریم ضعف، تکنیکی را که ترکها در برابر ما داشتند و در این سفر در این مورد نفعی برای ما بوجود نیامد، در دیدار با شورویهابدست آوریم. چون بیاد داشته باشید شوروی یکی از کشور های پرتکنیك این ورزش بوده ودرصدر شنای اروپا و دنیا قرار دارد.

وامیدواریم در سایه این تماس و تدارك کافی در مسابقات آسیائی، در شنای آسیا نیز جائی برای‌خود کسب کنیم.

« در دیدار ایران و ترکیه در ازمیر، موقعیت روحی و قدرت‌مقابله قهرمانان ایران با حریفان ترکیه چگونه برد ؟

ـ علیرغم ناراحتیهای بسیاری که ما در راه سفر و در مدت‌اقامت خود در ازمیر از نظر غذائی‌ومکانی داشتیم، معهذا، چهره های، ملی پوش ایران‌در سایه حس‌شاه‌دوستی و روح وطن پرستی خود در سرحد قدرت ممکن در برابر قهرمانان ترکیه مبارزه کردند و آرزوئی را که‌من‌بصورت‌یك‌قول‌قبل‌از سفر به ترکیه بدوستانم داده بودم‌جامه‌عمل پوشاندند و برای اولین بار دریك دیدار دو جانبه با ترکیه این تیم پشت سرما قرار گرفت.

*** پیروزی استثنائی شنجانی**

برای مثال برایتان‌حیدرشنجانی و مسابقه شنای دویست متر آزاد او را مثال میزنم، چه وی‌شب‌قبل‌از مسابقه بعلت سرماخوردگی‌بحالت اغماء و در بستر بیماری افتاده بود، لیکن در این مسابقه باوجود قدرت بسیار حریف ترك، پس از یك‌مبارزه شانه به شانه در طول پایان مسابقه‌با اختلافی چندین مترحریف خود راپشت سرگذارد و به مقام اول رسید. این پیروزی او که قبل و بعد از مسابقه همچنان در بستر بیماری قرار داشت فقط به خاطر حس وطن‌پرستی وکسب پیروزی برای کشورش بود.

« طی این دیدار دوجانبه جمعاچند رکورد تازه بدست آمد و بهترین نتایج قهرمانان ایران از چه قرار بود ؟»

ـ تلاش فراوانی که طی دو سال گذشته شناگران ایران به خاطرحس بهتری که به سازمان ورزشی کشور خصوص فدراسیون مربوط به خود پیدا کرده‌اند، زیاد بی‌نتیجه نبوده است و من اکنون خوشحالم که در میانه فصل تابستان، ما تاکنون‌صاحب هیجده رکورد تازه هستیم که پنج رکورد آن در ترکیه به دست آمد. و جالب اینجاست که باقی حدنصابهای قهرمانان ایران در مسابقه‌تیم ترکیه، اکثرا برابربا رکوردهای‌ملی‌وحداکثر با چنددهم اختلاف با این رکورد ها بود.

اختلاف بر سر شنای پروانه

«اختلافی که درمورد شنای پروانه بین ایران‌و ترکیه‌در این‌دیدار روی داد، چگونه بود و بالاخره در این‌مورد چه تصمیمی گرفته شد؟»

ـ برطبق قوانین فدراسیون بین‌المللی شنا که در اساسنامه این فدراسیون در ماده ۶۲ صراحتا ذکر شده است، پاهای شناگر پروانه حتما باید توام و بطور عمودی از بالا به پائین باشد، نه بصورتی دیگر که قهرمانان ترکیه بصورت افقی یعنی پای شنای چورباغه راانجام میدادند.

حتی دراین مورد سال گذشته فدراسیون شنای‌ایران بر سراختلافی که در مسابقات قهرمانی ایران بوجود آمد از فدراسیون بین‌المللی شنا سئوال کرد و جواب‌رسمی فدراسیون جهانی مبنی‌بر تاییدماده ۶۷اساسنامه مسابقات در دفتراین فدراسیون‌موجود است که متاسفانه مسئولین شنای ترکیه حاضر به قبول آن نبودند. بااین وجود مجددا از جانب این فدراسیون دراین مورد با فدراسیون بین‌المللی شنا مکاتبه خواهد شد.

«کیفیت قهرمانان شیرجه وواترپلوی ایران در دیدار با ترکیه چگونه بود و در این دو رشته در مقام مقایسه با آنها ما در چه حدی قرار داریم؟»

ـ در شیرجه خوشبختانه به‌خاطر تکنیك و تاکتیك برتری که نسبت به آنها بدست آورده‌ایم از ترکیه جلوتر هستیم، ولی درمورد واترپلو باید اعتراف کنیم که بسیار ضعیفتر و عقب‌تر هستیم، هرچند که به‌نسبت آخرین دیدار خود با ترکیه در سال ۱۳۴۵ «۱ـ۱۴» مغلوب شدیم، امسال در دیدار با این تیم «۳ـ۹» و «۲ـ۵» تسلیم شدیم.

بی طبق قراری که با فدراسیون شنای ترکیه داشتیم اجمارا تیم واترپلو رانیز در این دیدار به ترکیه بردیم. ولی خوشبختانه مربی‌واترپلو از رومانی برای ما به تهران آمده است و تلاش فراوان خواهیم کرد که تا مسابقات آسیائی تا حد بسیاری این ضعف خود را جبران کنیم.

«مسابقات سال آینده جام عمران منطقه در کجا انجام خواهد شد ؟»

ـ با پیشنهاد ترکیه، و موافقت فدراسیون شنای ایران مسابقات‌سال آینده در تهران خواهد بود، البته این بستگی به تصویب کمیته اجرائی سازمان عمران منطقه نیز دارد.

ورزش

دنیای ورزش

دنیای هیجان، نشاط وتحرك است

شما ازهرطبقه وشخصیتی هستید

نمیتوانیددوراز

دنیای ورزش باشید.

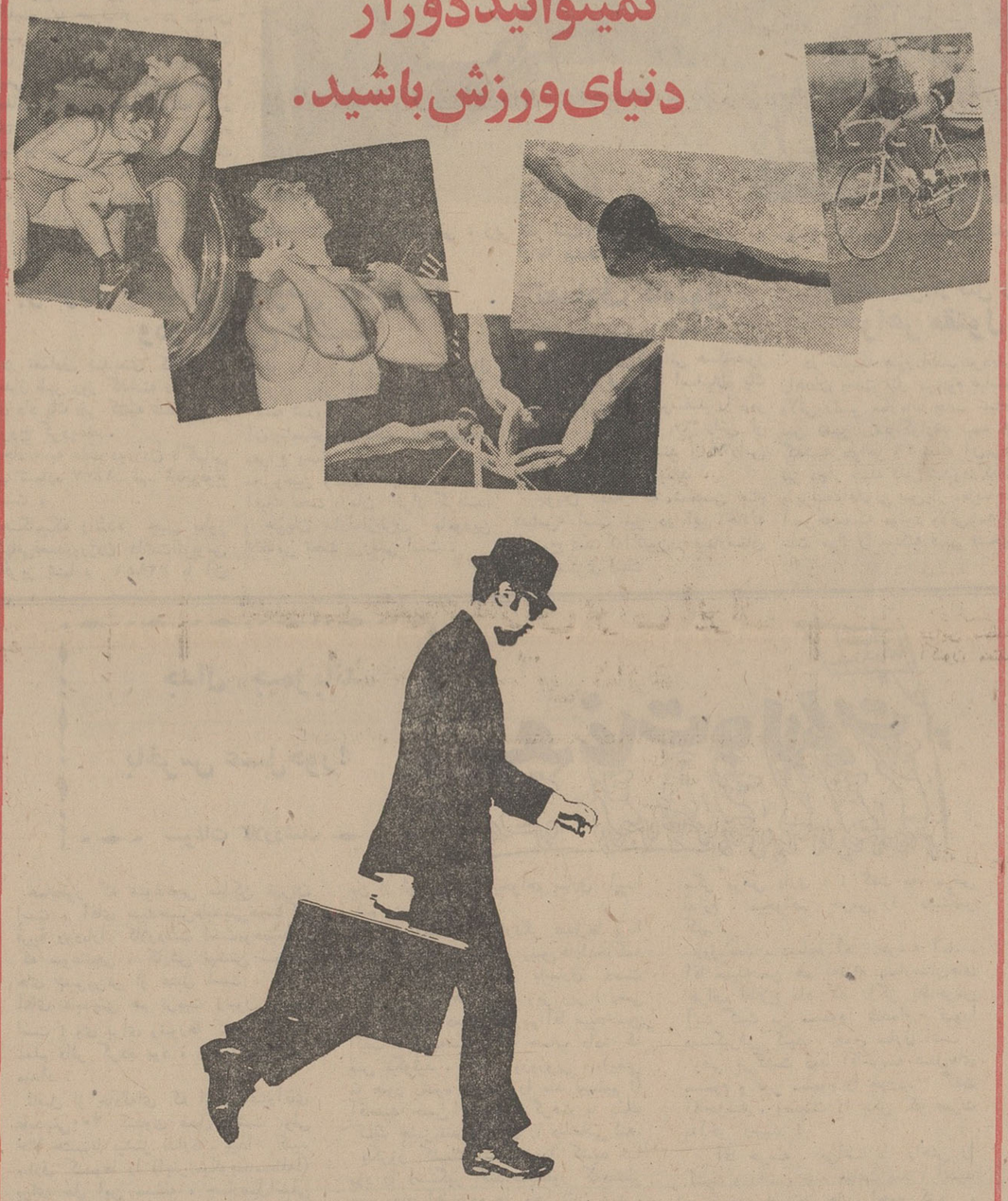

رمینگتون باهالی محترم اصفهان هدیه میدهد

رمینگتون عالیترین ریش تراش برای شما

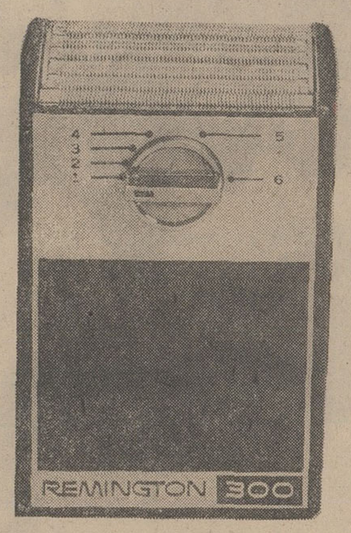

دارندگان محترم ریش‌تراش رمینگتون‌دراولین‌فرصت ریش‌تراش‌رمینگتون خود را هرمدلی که‌میباشد بفروشندگان معتبر تحویل و رسید اخذ فرمایند که‌تحت‌نظرمتخصص ریش‌تراش رمینگتون تا تاریخ ۲۷ مرداد در اصفهان‌میباشند ریش‌تراش‌شمارا **مجانا** سرویس‌نمایند.

آزمایش داوطلبان استخدام هما

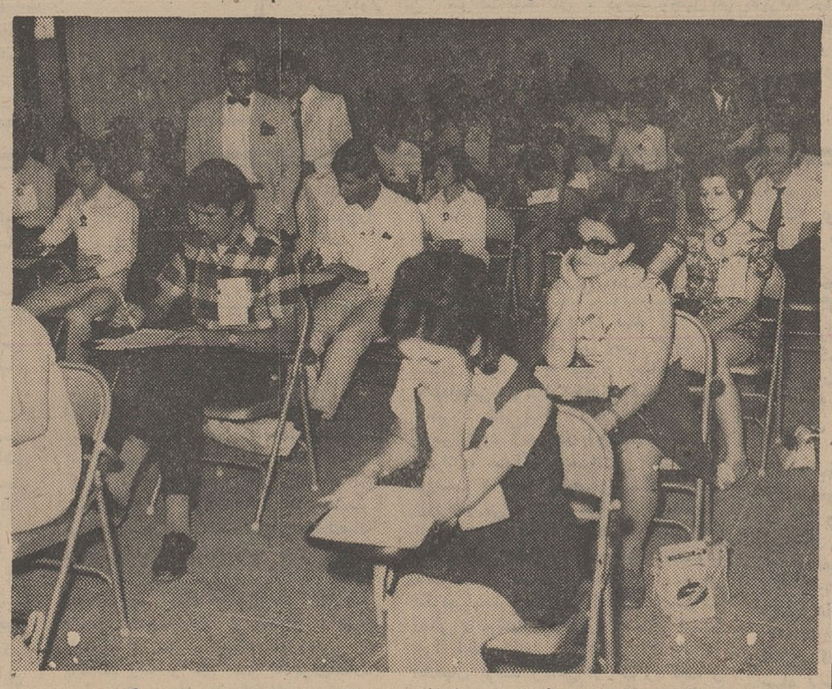

روز جمعه بیست و سوم مرداد ماه، ازداوطلبان استخدام «هما» برای واحد بازرگانی در سالن امتحانات دبیرستان البرز، آزمایشهای هوش و روانشناسی بعمل آمد.

شرکت کنندگان در این آزمایش ۱۳۲ نفر بودند که ازمیان۹۴۷نفرداوطلب برگزیده‌شده‌اند. از میان این گروه نیز پس‌از آزمایشهای پزشکی و مصاحبه نهائی جمعا ۶۰ نفر که‌معدل آنان بحد نصاب تعیین شده از طرف هواپیمائی ملی ایران برسد، انتخاب میشوند و پس از طی یك دوره شش‌ماهه، درواحدهای ترافیك ـ فروش‌ورزرواسیون ـ نگهداری جا ـ مشغول بکار خواهند شد.

مجله دختران و پسران روزهای یکشنبه منتشر میشود

تذکر لازم

در آگهی ثبت‌نام در هنرسرای مقدماتی بهبهانی در عبارت «پذیرفته شدگان در ایام تحصیل از هزینه تحصیلی استفاده خواهند نمود» در شماره پنجشنبه اشتباها به جای تحصیل «تعطیل» چاپ شده‌بود که بدینوسیله تصحیح میشود.

زبان انگلیسی را در کوتاهترین مدت بیاموزید

با ۲۲۷ لیره در مدت دوازده هفته با غذا اطاق و روزانه پنج ساعت درس بدون محدودیت سن برای شاگردان. این مؤسسه ازطرف وزارت‌آموزش و پرورش برسمیت شناخته شده است. امتحانات آموزش دوره مقدماتی کمبریج Lower Cambridge آزمایش مهارت در زبان Proficiency لطفا با نشانی زیر مکاتبه فرمائید.

Ian Josephs M. A.
The Regency School of English, Ramsgate, Kent, England.

شماره ۵۵۷۸ تاریخ ۱۳ر۵ر۴۹

آگهی مناقصه شهرداری نوشهر

شهرداری نوشهر باستناد تصویب نامه‌هفتادو چهارمین جلسه مورخ ۱۳۴۹ر۴ر۶ انجمن شهر وتائید شماره ۱۶۷۸ـ۱۸ر۴ر۴۹ فرمانداری‌شهرستان‌نوشهر عملیات احداث پل بتنی روی رودخانه گردگل امتداد خیابان اطلسی را که مبلغ کل کار یك میلیون دویست هزار ریال می باشدبرابر نقشه های تیپ وزارت راه و مشخصات وواحدبهاء که طی شماره ۲۴۵۴ ـ۸ر۵ر۴۹ به تائید دفتر مهندسی استان‌رسیده است باشرایط زیر بمناقصه واگذار مینماید:

۱ـ صلاحیت‌فنی‌شرکت‌کنندگان بایستی‌قبلا‌مورد‌تائید دفتر مهندسی استان قرارگرفته و شرکت کننده در مناقصه با ارائه برگ صلاحیت می توانندبامراجعه‌به شهرداری و پرداخت مبلغ یکهزار ریال‌بحساب ۳۹۶ در بانك ملی نوشهر اسناد و مدارك‌مناقصه‌را دریافت دارند.

۲ـ پیشنهاد دهنده باید مبلغ شصت هزارریال ۵٪ کل کار را اسناد خزانه یا ضمانت‌نامه بانکی به سر رسید دو ماهه‌بعنوان سپرده‌شرکت‌در مناقصه ضمیمه پیشنهاد خود نمایند.

۳ـ پیشنهاد دهندگان باید پیشنهادات خودرا در دوپاکت لاك و مهرشده الفوب بشرح زیر: پاکت الف محتوی ضمانتنامه گواهی صلاحیت ازدفتر مهندسی استان و طرح قرارداد و صورت مشخصات و شرایط و نقشه وواحد بهاء که‌همگی‌مهر و امضاء شده باشد و پاکت ب شامل برگ پیشنهادی که با حروف و عدد بطور خوانا نوشته‌شده باشد.

۴ـ قبول پیشنهادات تاساعت ده صبح روزیکشنبه مورخ ۴۹ر۶ر۸ در مقابل اخذ رسید به دفترشهرداری تسلیم دارند و پیشنهادات واصله‌درساعت ۱۱ صبح همانروز در کمیسیون مربوطه در شهرداری باز و قرائت خواهد شد حضور پیشنهاددهندگان در کمیسیون آزاد است.

۵ـ پیشنهادات فاقد سپرده و مبهم‌ومخدوش‌و مشروط ویا اینکه دیرتر از موعد مقرر برسد ترتیب اثر داده نخواهد شد.

۶ـ از برنده مناقصه هنگام‌عقد قراردادمعادل‌ده درصد کل کار ضمانتنامه‌حسن‌انجام کاردریافت می‌گردد.

۷ـ مالیات و عوارض و حق‌الدرج آگهی وسایر هزینه های قانونی عهده برنده مناقصه می باشد.

۸ـ مدت انجام کار پس از مبادله قراردادچهار ماه است.

۹ـ شهرداری در رد یا قبول یك یا کلیه‌پیشنهادات رسیده مختار است.

۱۰ـ سایر اطلاعات وجزئیات دراسنادمناقصه مندرج است.

۱۱ـ شهرداری می تواند تا ۲۵٪ از مبلغ کل کار را اضافه یا کسر نماید.

آ ـ ۳۱۹۸۲

شهردار نوشهر ـ ابراری

آگهی مناقصه شماره (۴۹ر۷)

شهربانی کل کشور سیرویس و تعمیر تاسیسات کانون کارو آموزش قزلحصار را برای مدت یکسال به مناقصه میگذارد شرکت های داوطلب در مناقصه میتوانند بدایره قرار داد های این اداره واقع درخیابان سوم اسفند کوچه بانك مراجعه و مدارك مناقصه‌را دریافت وپیشنهادات خودراتاساعت۹ صبح روز شنبه هفتم شهریور ماه سال جاری بدایره دبیرخانه این اداره تسلیم نمایند پیشنهادات رسیده در ساعت ۱۰ صبح همان‌روز ۴۹ر۶ر۷ در جلسه کمیسیون مناقصه رسیدگی خواهدشد.

۱۰الف ۵۲۱۶

اداره مهندسی و رفاه

آـ ۳۱۵۶۵۲ ۱ـ۲

آگهی تمدید مدت مناقصه‌خریدسردخانه

شرکت سهامی شیلات جنوب ایران پیرو آگهی های مورخ ۱۶و ۱۷ر۴ر۴۹ در مورد خرید ۵واحد سردخانه هریك بظرفیت ۵۰تن جهت نگهداری ماهی ومیگو باطلاع میرساند برحسب تقاضای اغلب از نمایندگی ها و شرکت های مربوطه مدت‌تسلیم افرو پیشنهادات سردخانه های مورد نظر تا تاریخ ۱۵ مهر۱۳۴۹ تمدید میگردد.

شرکت سهامی شیلات جنوب ایران

۱ـ۲ آـ۳۱۷۷۳

قبول داوطلب برای آموزشگاه پرستاری و بهداشت دهان‌ودندان

آموزشگاه پرستاری‌وبهداشت دهان‌وابسته بدانشکده دندانپزشکی دانشگاه ملی ایران برای سال تحصیلی ۵۰ـ۴۹ بیست نفر دانشجوی دختر که دارای دیپلم طبیعی یا ریاضی باشند از طریق مسابقه میپذیرد.

داوطلبان باید فتوکپی‌یا گواهی پایان تحصیلات خود را بانضمام ۴ قطعه عکس ۴×۶ ودوبرگ فتوکپی شناسنامه و رسید بانکی بمبلغ ۵۰ ریال بابت شرکت درکنکور را که به حساب‌شماره ۱۰۰۲ دانشگاه ملی ایران‌دربانك ملی شعبه دانشگاه ملی ایران پرداخت نموده‌اند از تاریخ اول شهریور لغایت آخر روز پنجشنبه ۱۹ شهریور به اداره دبیرخانه دانشکده دندانپزشکی واقع دراوین شخصا یا بوسیله پست سفارشی تسلیم نمایند.

امتحان مسابقه روز دوشنبه ۲۳ شهریورساعت۹ صبح دردانشکده انجام خواهد شد و نتایج روز چهارشنبه ۲۶ شهریور درمحل دانشکده اعلام میگردد.

داوطلبان برای کسب اطلاعات بیشتر میتوانند شخصا به آموزشگاه مراجعه نمایند.

دانشکده دندانپزشکی دانشگاه ملی ایران

کاغذدیواری ساخت هلند

ای تی بی

ETBI

درانواع طرحها ورنگهای متنوع

قابل شستشو

قبول سفارش ونماینده فرش در تهران وشهرستانها

نمایندگی انحصاری

بولوار الیزابت شماره ۲۰۶

تلفن ۴۳۲۵۲

برای تکمیل خانه

حتماً سقف لازم است

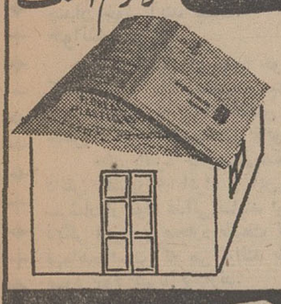

برای تکمیل سازمان اقتصادی وبازرگانی هم

Bottin

بوتن سقف مطمئن است

انترناسیونال ۱۹۷۰

اکنون دردسترس شماست

بیش از ۲۵۰،۰۰۰ آدرس، باوزن ۱۰ پوند، اندازه ۸½×۵×۱×۳½ اینچ

۲۵۰۰ صفحه، باراهنمای زبانهای انگلیسی، آلمانی، فرانسه، اسپانیولی، وایتالیائی ـ ۱۹۶ نماینده درسراسردنیا با ۸۰،۰۰۰ آگهی دهنده.

برای خرید کتاب یا دادن آگهی به آدرس ذیل مراجعه فرمائید:

شرکت انترناپ یا شرکت بازاریابی (آی.ام.او) ایران

جاده نظامی عباس آباد ـ شماره ۱۴۰۹ ـ پاساژ پروین طبقه سوم وچهارم ـ تلفن ۷۶۵۷۸۹

اطلاعات
صفحه ۸
یکشنبه ۲۵ امرداد ماه ۱۳۴۹
شماره ۱۳۲۷۰

نمایندگان اطلاعات
در خدمت مردم

کوههای البرز، زیر پای دانشمندان جوان انگلیسی

سفیر انگلیس وعده‌ای از مقامات محلی دامغان از اردوگاه محققین جوان انگلیسی دیدن کردند

کاوشی تازه درباره زمین، گیاهان و زیست انسانهای دوران قدیم

*** اغلب اعضای گروه تحقیقاتی کمتر از ۲۵ سال دارند!**

یك گروه بیست نفری، مرکب از دانشجویان علوم طبیعی دانشگاه «منچستر» انگلستان که برای تحقیقات علمی بایران آمده‌اند، در منطقه «چشمه علی» دامغان که‌از نقاط باستانی مازندران است اردو زدند تا مطالعات علمی خود را که بر اساس توافق قبلی مقامات علمی کشور و مسئولان دانشگاه «منچستر» طرح ریزی شده است بمدت ۵ هفته در سلسله کوه های البرز به پایان برسانند...

دانشجویان انگلیسی که بقول آقای «جان ابوت» سرپرست آنها از بین زبده ترین دانشجویان «منچستر» انتخاب شده‌اند و در حقیقت دانشمندان جوان این ناحیه انگلستان هستند، کلیه وسایل علمی و تحقیقاتی مربوط به زمین‌شناسی، گیاه شناسی و زیست شناسی را به همراه آورده‌اند و پس از پایان مطالعات علمی، نتیجه تحقیقات خود را در اختیار مقامات ایرانی خواهند گذاشت.

آنچه بیش از همه چشمگیر و جالب توجه است اینست که، این دانشمندان جوان اغلب کمتر از ۲۵ سال دارند و حتی در بین آنان جوانان ۱۸ ساله نیز دیده میشوند ولی بنابظهار آقای «جان ابوت» تجربیاتی که آنها در مسائل تحقیقاتی دارند از هر لحاظ ارزنده است خاصه آنکه کاوش و تحقیق علمی آنها، با دیدی تازه و منطبق با روش‌های جدید تحقیقاتی صورت میگیرد...

گروه دانشمندان جوان انگلیسی، چندروز پیش باقطار وارد دامغان شدو آقایان دکتر برهمن فرماندار کل سمنان، عارفی فرماندار دامغان، نقی زاده شهردار دامغان و جمعی از معاریف از آنها استقبال کردند... اعضای گروه که قبلا با بررسی و مطالعه کامل، منطقه «چشمه‌علی» واقع در ۳۰ کیلو متری دامغان را برای استقرار خود انتخاب کرده بودند بلافاصله رهسپار آن محل شدند و اردو زدند...

سر «دلیس رایت» سفیر انگلیس در ایران باتفاق‌جمعی از مقامات محلی دامغان‌ازاردوگاه دانشجویان انگلیسی دیدن کرد.

*** امکانات مطالعاتی**

سرپرست گروه دانشجویان انگلیسی به خبرنگار ما در دامغان گفت: محل مطالعات و تحقیقات ما روی موقعیت جغرافیائی، تاریخی، طبیعی و اقتصادی «چشمه علی» دامغان که در دامنه سلسله کوه های البرز قرار دارد تعیین گردیده است و این گروه طی ۵ هفته اقامت خود در این منطقه، تحقیقات علمی خودرا که در عین حال نوعی مطالعه آماری جامع نیز خواهد بود تهیه و در اختیار مقامات ایران و اداره جغرافیائی خواهد گذاشت.

وی اضافه کرد: کلیه امکانات لازم دراین منطقه با مساعدت آقایان: دکتربرهمن فرماندار کل سمنان، علافی فرماندار دامغان، مهندس نقی زاده شهردار دامغان و مهندس دهنی رئیس کل بهداشت محیط سمنان در اختیار این گروه قرار گرفته است.

خبرنگار ما در گزارش خود، میافزاید: بدنبال مستقر شدن گروه بیست نفری دانشجویان انگلیسی درچشمه‌علی سردنیس رایت سفیر انگلیس در ایران و بانو باتفاق‌یك نفر خبرنگار زن و دو عکاس‌ازراه شوسه برای بازدید اردوگاه دانشجویان انگلیسی وارد «چشمه علی» دامغان شدند.

سفیر کبیر انگلیس در ایران، پس از بازدید از قسمت های‌مختلف اردو از اقدامات فرماندار کل‌سمنان و شهردار دامغان در مورد تامین وسایل مورد نیاز دانشجویان انگلیسی سپاسگزاری کرد.

شهردار دامغان، هنگام‌مراجعت سفیر انگلیس، چندجلد کتاب نفیس از جمله «کتات تاریخ ۶ هزار ساله دامغان» رابه او اهدا کرد.

*** چشمه‌علی اردوگاه اسکندر**

دریاچه چشمه علی در سی کیلو متری دامغان قرار دارد. بقرار اطلاع چشمه علی‌زمانی‌مقرر آسایش و استراحتگاه سلاطین اشکانی بوده و اردوگاه اسکندر مقدونی بوده‌است.

دراین منطقه درختان سرسبز و کهنسالی وجود دارد که سن خیلی از درختان به هشتصد سال میرسد.

چشمه علی، بعلت دارابودن آب و هوای سالم و لطیف، همه ساله در فصل تابستان عده‌ای رابسوی خود میکشد و این عده معمولا از اهالی شهرستان های شمالی‌ومجاور هستند.

«چشمه علی» دامغان علاوه بر این بعلت دارا بودن موقعیت‌خاص مورد توجه اساتید و مورخین‌داخلی و خارجی قرار گرفته است. آقای دکتر برهمن فرماندار کل‌سمنان نیز اخیرا به «بهسازی» این‌محیط پرداخته و بدستور وی شهردار دامغان و ماموران اداره مهندسی بهداشت این شهر بانظارت آقای مهندس دهنی رئیس کل مهندسی بهداشت حوزه فرمانداری کل سمنان و مامورین فرمانداری‌دامغان برای‌تامین آسایش مسافران و دانش آموزان و دانشجویان‌خارجی که در این منطقه اردو میزنند، مبادرت به تاسیس ساختمان های بهداشتی و ورزشی نموده‌اند. در هفته های اخیر چند دستگاه حمام بهداشتی، آبریزگاه و کافه - رستوران در منطقه «چشمه علی» ایجاد شده ویك سالن کتابخانه برای مطالعات علمی دانشجویان خارجی آماده گردیده است.

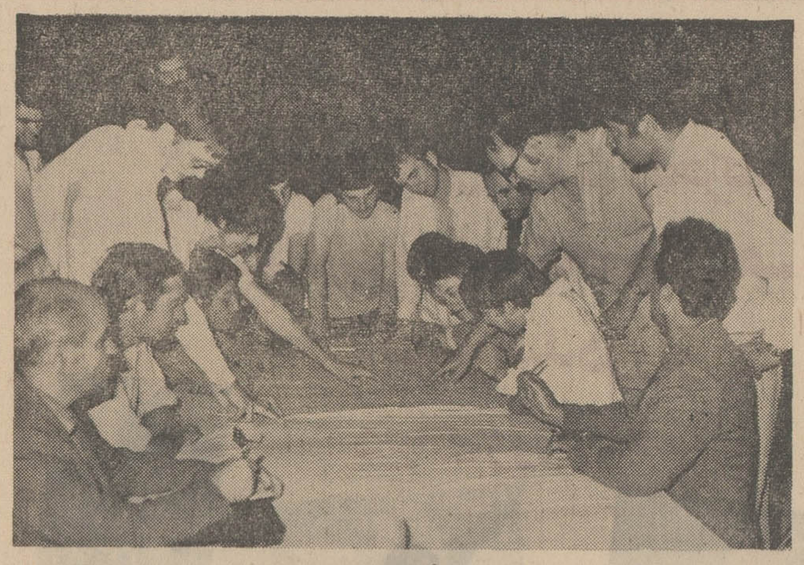

دانشمندان جوان انگلیسی، زیر نظر استادان علوم طبیعی خود با شوق و علاقه فراوان بمطالعات علمی ادامه میدهند...

برخورد جیپ و اتوبوس یك کشته ودو مجروح داشت

در تصادف شدیدی که ساعت ۳ بعداز ظهر روز گذشته در ابیك روی داد یك نفر کشته شد ودونفر مجروح گردیدند.

حادثه به علت دورزدن ناگهانی جیپ شماره ۱۸۳۷- قم- ۵۸ بوقوع پیوست.

هنگامیکه راننده جیپ بطور ناگهانی قصد دورزدن داشت اتوبوس مسافربر شماره ۷۲۹۵۶ با آن برخورد کرد و در نتیجه نصراله اکبری یکی از سرنشینان جیپ کشته شدودونفر دیگر ازسرنشینان آن بنامهای جهانبخش فلاح‌ومهدی معراج بسختی مجروح گردیدند مجروحین وسیله بهداری سیار آبیك تحت درمان قرار گرفتند، و جریان حادثه‌ازطرف مامورین انتظامی تحت بررسی است.

تصادف کامیون

کامیون باری شماره ۹۸۷۶ تهران براننده‌گی عباس شعبانی هنگام‌عبور از جاده جرقویه - اصفهان یك گله ۱۳۰ راسی گوسفند را زیر گرفت. در نتیجه ۶۰ راس از گوسفندان تلف شدند و ۷۰ راس دیگر مجروح گردیدند.

چوپان گله که شخصی بنام «عباس» است نیز در این حادثه مجروح شد که اکنون در بیمارستان جلفا بستری است.

یکهفته پس از قتل رئیس ادارهٔ جلب سیاحان

خواهر مقتول، سکته کرد ومرد!

در حالیکه هنوز اغلب مردم شهر زاهدان بعلت قتل مرحوم عباسعلی ولائی رئیس سازمان جلب سیاحان مردم که از نزدیك با او آشنا بودند بسوگواری پرداختند وبستگان نزدیك وی نیز با اطلاع از جریان در بهت و حیرتی آمیخته به‌سکوت فرو رفتند. با درگذشت خواهر جوان مرحوم ولائی که گفته میشود بعلت شدت ناراحتی روحی سکته کرده است بار دیگر خاطره مرگ آن مرحوم در مردم زنده شده و زاهدانیها بالاتفاق خواستار مجازات فوری متهم بقتل شده‌اند.

از روزیکه خبر درگذشت مرحوم ولائی در زاهدان انتشار یافت عده کثیری از طبقات مختلف

سارقین مسلح، جوانی را کشتند!

سارقین مسلح، جوانی را کشتند. این حادثه در قریه «سنجاوی» کرمانشاه رویداد و عده‌ای سارق مسلح که بقصد سرقت وارد این آبادی شده بودند، چون با مقاومت اهالی روبرو شدند، به تیراندازی پرداختند.

بنابگزارش خبرنگار ما در کرمانشاه: در جریان تیراندازی سارقین، جوانی هدف گلوله‌قرار گرفت و کشته شد.

مقتول شریف‌سنجاوی نام داشت و ۲۴ ساله بود.

اهالی سرگرم رساندن مجروح به بیمارستان کرمانشاه بودند که سارقین وقت را مغتنم‌شمرده وموفق به فرار شدند.

مامورین ژاندارمری محل برای دستگیری سارقین مسلح وشناختن هویت «قاتل» فعالیت خودرا آغاز کردند.

پرونده این قتل در بازپرسی شعبه اول دادسرای کرمانشاه‌تحت رسیدگی است.

کلاس کارآموزی معلمان ورزش

کلاس کارآموزی معلمان ورزش مدارس دختران کشوربا حضور آقای پدرام مدیر کل سازمان تربیت‌بدنی کشور وسیله آقای‌پیشداد فرماندار شمیران دراین شهرستان گشایش یافت.

خبرنگار مادر شمیران گزارش داد: دراین کلاس شصت کارآموز شرکت دارند.

درحوادث ۴۸ ساعت گذشته درشهرستانها ۷ نفر کشته شدند

در ۴۸ ساعت اخیر درنقاط مختلف کشور هفت نفر به شرح زیر براثر حوادث مختلف جان - سپردند.

*** باگلوله**

جوان ۳۴ ساله‌ای بنام قدرت محمدی در دهکده «بردکر» زاغه لرستان طی نزاعی بضرب گلوله کشته شد.

بنابه گزارش خبرنگار ما در «بیشه» لرستان مقتول فرزند کدخدا «آسه» یکی از کدخدایان زاغه بودو فعلا جریان واقعه تحت رسیدگی است.

*** افتاد ومرد!**

طبق گزارش خبرنگار ما در «گرمی» آذربایجان: طی نزاعی که بین عده‌ای از اهالی دهکده «چناق و شاری بلاغ» گرمی آذربایجان روی‌داد، کودك‌خردسالی از بغل مادرش بزمین افتاد و کشته شد. مامورین‌مشغول تحقیق‌درباره این واقعه هستند.

*** بولدوزر**

بنابه گزارش خبرنگار ما در مرودشت: جوان ۳۵ ساله‌ای بنام «الله‌داد جعفری» ساکن مرودشت در جاده «پل‌خان» زیر بولدوزر شرکت جاده سازی ملاوی رفت و بطرز رقت‌آوری کشته شد. جنازه با انجام تشریفات قانونی مدفون گردید.

*** خودرا حلق‌آویز کرد**

جوان ۳۵ ساله‌ای صبح پریروز خوه را حلق‌آویز کرد.

وی غلامحسین‌احمدی نام‌داشت و کارگر کارخانه فراهانی قدیم رشت بود.

*** قیرپاش کشته شد**

محمد محمودی کارگر قیرپاش شرکت سه‌تاك هنگامی که صبح دیروز سرگرم کاردر جاده‌ترانزیتی «تبریز - تهران» بود براثر بی‌احتیاطی راننده ماشین قیرپاش زیر غلطك های سنگین آن رفت و کشته شد.

*** تصادف تاکسی**

هوشنك دولت‌ابدی (۱۶ ساله) دانش آموز سال دوم دبیرستان رضاشاه کبیر تبریز عصر روز گذشته هنگام عبور از خیابان منصور این شهر با یك تاکسی تصادف کرد و درگذشت.

راننده تاکسی که هنوز هویت و مشخصات او معلوم نشده پس از تصادف فرار کردو مامورین‌انتظامی اینك در تعقیب او هستند.

*** قربانی سنك پرانی**

در جریان بازی دو کودك یکی از آنها براثر پرتاب قطعه سنگی از طرف‌دوستش کشته شد. وی زیدالله فرزند عزیزنام‌داشت وساکن قریه «دوریك» از توابع‌بخش ورزگان «اهر» بود. همبازی او الله‌وردی نام دارد که به دادگاه اطفال اعزام شده است.

گردش با شمع

در بلوار بندر پهلوی

پریشب ناگهان شمع‌در بولوار بندر پهلوی حکم کیمیا راپیدا کرد و جمعی فرصت طلب بافروش‌آن بنوائی رسیدند. علت نایاب شدن شمع در بولوار پهلوی قطع‌ناگهانی برق از طرف اداره برق بندرپهلوی بودو جمع کثیری ازمسافران و اهالی شهر که برای گردش و تفریح به بولوار آمده بودند به علت تاریکی شدید دست به‌خرید شمع زدند و باروشن ساختن و در دست گرفتن‌آن‌بقدم زدن‌پرداختند.

بقرار اطلاع قطع برق‌بولوار‌بندر پهلوی بدستور مقامات مربوطه صورت گرفته و علت آن‌اختلاف اداره برق باشهرداری این شهر بوده‌است.

بهرحال این موضوع، باعث ناراحتی مردم شده و اهالی‌دسته‌دسته، بدفتر نمایندگی روزنامه اطلاعات در بندر پهلوی مراجعه کرده و از مقامات مربوطه درمورد حل این مشکل تقاضای رسیدگی دارند.

نوشابه غیر الکلی

در اندیمشك توزیع نمیشود!

فروشندگان نوشابه های غیر الکلی در اندیمشك با نرخ تعیین شده شهرداری مخالفت کردند و نرخ آنرا بالا بردند.

خبرنگار مادر اندیمشك گزارش داد: پریروز کارخانه های نوشابه‌سازی غیر الکلی بعنوان اعتراض به نرخ شهرداری از توزیع آن در اندیمشك خودداری کردند.

شهرداری با افزایش نرخ‌نوشابه های غیر الکلی در اندیمشك‌بشدت مخالفت میکند.

سیمای شهرستانها

از: پورنگ ۷۰۶

مراحل تهیه چای

برگ سبز برای آنکه تبدیل به برگ خشك شودباید چهار مرحله راطی کند.

۱- برگ را پلاس‌میکنند.

پلاس کردن دو نوع‌است یکی پلاس مصنوعی و دیگری پلاس‌طبیعی. در پلاس‌طبیعی برگ سبز چای را روی توری های مخصوصی که بفاصله تقریبا ۲۰ سانتی‌متر روی هم طبقه‌بندی‌شده قرار میدهند بطوری که در هرمتر مربع‌قریب ۵۰۰ گرم چای انباشته گردد و آنگاه ازجریان طبیعی باد برای پلاسیدن استفاده میکنند. اما اگرجریان بادو میزان درجه حرارت هوا برای پلاسیدن کافی نباشد آنوقت باجریان های مصنوعی و درجه حرارت اختیاری این عمل را انجام میدهند.

دومین مرحله، مالش است... چای پلاسیده را کارگران در دستگاه مالش قرار میدهند و چای ازغربال های مخصوصی که دارای روزنه های متفاوت است می‌گذرد.

اکسیداسیون کردن چای و تبدیل رنك آن از سبزبه «مسی» سومین مرحله تهیه چای است.

چای مالش داده شده را مدت دو ساعت و نیم در حرارتی معادل ۲۳ الی ۲۵ درجه و رطوبتی معادل ۹۷ تا ۱۰۰ درجه فارنهایت قرار میدهند. دراین مرحله مقداری از وزن چای سبز خودبخود از بین میرود و آن مقدار که باقی میماند گندزدائی میشود تا بمرحله چهارم برسد.

چهارمین مرحله در حقیقت مرحله خشك کردن قطعی چای است. چای باآنکه ظاهرا خشك بوده احتیاج بحرارت بیشتر برای خشك شدن کامل دارد. در اینجا پروانه های مخصوصی هوای گرم را بمحفظه میفرستد که چای در آن انباشته شده. درجه حرارت حاصل از دوران این پروانه ها ۱۴۰ درجه فارنهایت‌است که در مدتی معادل ۲۵ تا ۳۵ دقیقه چای را کاملا خشك و آماده بسته بندی میکند.

*** درجه‌بندی چای**

میدانید که چای انواع مختلف دارد... نوعی مرغوبتر از نوع دیگر است که در حقیقت این وجه امتیاز درهمان مالش تعیین میشود. یعنی زمانی که چای از غربالهای مختلف میگذرد خودبخود درجات متفاوتی را شامل می‌گردد. باین ترتیب که بعد از عمل مالش چای را چهار مرتبه از غربالهائی‌عبور میدهند.

در دومین مرحله عبور از غربال چای درجه یك، در مرحله سوم، اچای درجه دوو در مرحله چهارم عبور از غربالها چای درجه سه حاصل میشود.

چای بهاره وچای پائیزی

چای بهاره چای معطر و مطبوعی است که علت‌آن جریان کامل شیره های گیاهی در فصل‌بهاره درآوند های گیاه است.

اما چای پائیزه بعلت کمبود مواد غذائی ازاین امتیازات برخوردار نیست... جنس آن خشن و طعم آن چندان خوش‌آیند نیست.

خواننده عزیز

ما درکشورمان زمین خوب و حاصلخیز بسیارداریم. کشاورزی ما دارد مکانیزه میشود، ما باید مغزهایمان را عادت بدهیم که پابپای دانش جلو برود. یك روستائی جاهل اولین گام رابرای نابودی‌خود برمیدارد.

چای پائیزه چه بسیارممکن است که باکمك توسعه دانش کشاورزی افراد و این که چگونه زمین خودرا سرشار از مواد غذائی نمایند بپای چای بهاره برسد. بشر دیگر زبون و بیچاره طبیعت نیست‌بلکه زمان، بانسان ها فهمانده است که می توانند طبیعت رامهار کنندو از آن بسود خود بهره بردارند.

بامید روزی که مانیز با استفاده از دانشی که در همه زمینه هابدست خواهیم آورد حاکم بر طبیعت شویم.

جدال «جیمز باند» باخرس عسل‌خور!

سوغات کلاردشت

همانطور که سوغاتچی ساکن تهران است، آقای سیدحسن‌عابدینی‌هم‌ساکن قریهٔ رودبارك کلاردشت است، وهمینطور که سوغاتچی، کارش نوشتن سوغات های شیرین‌تر از عسل است، کار آقای عابدینی هم تربیت زنبور عسل است! وی برای زنبورها کلاس تربیت معلم دائر کرده بود، وآنها راپرورش میداد.

قاقبل از حادثه‌ای که اتفاق افتاد آقای عابدینی ۲۰۰ کندوی عسل داشت، ولی حالا هشت‌تا بیشتر ندارد. پیدا کنید سارق کندوها را (اینرامیگویندمسئله!) برای حل این مسئله، چهارعمل‌اصلی که بدرد نمیخورد هیچ، از چهار عمل فرعی هم کاری ساخته نیست. این مسئله راه‌حل دیگری دارد.

از اوائل بهار سال جاری، هنگامی که بلبلان برشاخسارها چهچه میزدند، سارق یا سارقین هم دوروبر کندوهای عسل آقای عابدینی‌چهچه میزدند. صاحب کندوها هرروز که‌برای‌سرکشی می‌آمد، میدید ای داد بیداد. عسل‌ها خورده شده! آقای عابدینی مدتی توی قریه، بدنبال سارق راه افتاد و جلو هرکس را که صورتش جوش زده بود میگرفت میگفت عسل‌های مرا تو نخورده‌ای؟ طرف میگفت چطور؟صاحب کندوها میگفت یکنفر هر روز می‌آید عسل‌های مرا میخورد، ولابد تابحال گرمیش کرده و صورتش جوش‌زده!

من از این طریق میخواهم سارق راپیدا کنم.

مدتی گذشت. غارتگر عسل‌ها پیدا نشد. آقاسیدحسن، زنبورهارامحاکمه کرد. گفت لابد شما باسارق دست دارید. زنبورها گفتند ویز ویز (یعنی نه‌بخدا! ما دست نداریم) آقا سیدحسن گفت لابد به‌شما حقو حساب داده که بمن نگوئید، گفتند وزوزویز ...(یعنی ما هنوز رشوه گرفتن را بلد نیستیم!) آقاسید حسن تصمیم گرفت با یك کلك جیمزباندی سارق را دستگیر کند. یکروز کشیك کندوها را کشید تا دزد را دستگیر کند. همینطور که‌منتظر بود دید آقا دزده هن وهن کنان آمد. آقاسید حسن با خود گفت عجب آدم پرروئیست! چون سارق، آدم نبود. بلکه خرس بود!

خرس عسل خور، نگاهی چپ به آقا سیدحسن کرد. آقا سیدحسن از ترسش گفت سلام! باشما نبودم! بعد از ترسش دوید، یکخرده نان و کره هم آورد گذاشت کنار کندوها که آقا خرسه عسل خالی نخورد!

خرس محترم، آمد سرکندوها و مشغول خوردن عسل شد. رفت توی خانه‌وار درز پنجره مشغول تماشا شد! وباخودش گفت پدری ازتودربیاورم که درتاریخ خرس‌ها بنویسند!

وقتی آقاخرسه رفت، آقا سید حسن مقداری از عسل ها را آغشته به سم کرد. زنبورها گفتند آقای عابدینی، مگر مرض داری؟! گفت نه. مرض ندارم. میخواهم خرس را دستگیر کنم.

روز بعد، دوباره آقا خرسه آمد. آقا سیدحسن هم به‌تمام بیمارستان‌های اطراف اطلاع داد که اگر یك‌خرس آمد گفت من مسموم شده‌ام، فورا دستگیرش کنید. چون سارق است. وقتی برگشت دید آقاخرسه عسل‌های مسموم و غیر مسموم را خورده. گفت آقاخرسه، وصیتت را بکن که عمرت به‌آخر رسید!

آقا خرسه. بی‌اعتنا، راهش را کشید و رفت. چند ساعت بعد، آسید حسن به‌بیمارستان ها مراجعه کرد، گفت یك خرس مسموم نیامده اینجا؟ گفتند نه‌خیر!

حالا آقاسید حسن یکی میزند توی سرخودش، یکی میزند توی سر زنبور ها که چرا سم مهلك بجان خرس کارگر نشده. آقا خرسه هم هرروز می‌آید، بازهم عسل میخورد!

اکنون فقط ۸ کندو برای آقای سید حسن مانده، آقا سیدحسن حاضرشده کندوها را همینطور دربست به آقای خرس بفروشد، ولی گویا آقاخرسه اهل‌معامله نیست.

آقای سوغاتچی، اگریك‌خرس بیاید سوغاتهای شمارا بخورد چه معامله‌ای باو می‌کنید.

سوغاتچی - بنده هم خرس رامیخورم.

درانستیتو تکنولوژی صنعتی تبریز رشته راه و ساختمان دایر میگردد

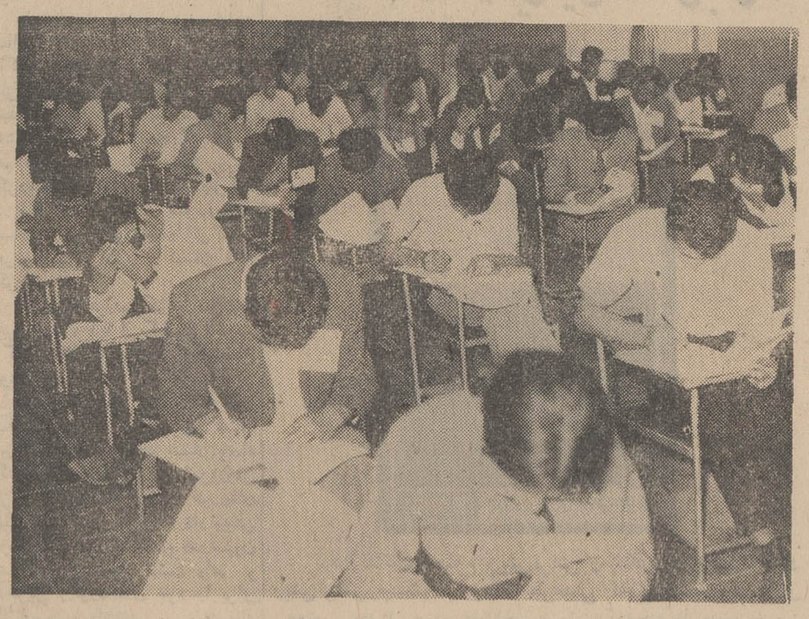

امتحان ورودی انستیتو تکنولوژی صنعتی تبریز باشرکت یکهزاردوسی‌ونه نفر داوطلب دختروپسر، برگزار شد.

از این عده، یکصدوچهل نفر دختر وبقیه پسر بودند.

آقای نکوفر رئیس هنرستان صنعتی و انستیتو تکنولوژی تبریز به خبرنگارما دراین شهر گفت: امسال برای اولین بار، در انستیتو تکنولوژی صنعتی تبریز، رشته راه وساختمان دایر می‌گردد واز بین شرکت‌کنندگان، دویست‌وچهل نفر پذیرفته میشوند. این تعداد نسبت به سال گذشته ۹۰ نفر افزایش یافته است.

وزارت آموزش و پرورش برای تکمیل کارگاه ها و کلاسهای هنرستان، مبلغ سیصدهزارتومان در اختیار ماگذاشته است که‌بزودی عملیات ساختمانی آن شروع میشود. عکس بالا گوشه‌ای از جلسهٔ امتحان ورودی انستیتو تکنولوژی تبریز رانشان میدهد.

اژدها

III

-۱۷۷-

نوشته: احمداحرار

اگر امامقلیخان در چنان شرایطی به اصفهان میرفت آنچه‌صفی‌قلیخان و داود خان طی ماهها رشته بودند پنبه میشد. زیرا از یکطرف احتمال داشت شاه‌صفی در تحریك امامقلیخان برضد داودخان موفق شودو برادررا بجنك برادربفرستد که‌درآنصورت هرگزداودخان نمیتوانست خود را صاحب‌حق و قیام خود را برحق جلوه دهد. داودخان تنها در صورتی ممکن بود حمایت و توجه مردم راجلب کرده به موفقیتی نائل آید که وجود فرزندی از شاه‌عباس را در بین خاندان امامقلیخان به‌اثبات‌میرسانیدوامامقلیخان را ناگزیر میساخت که براین مدعا صحه بگذارد. حال آنکه امامقلیخان اگر خود بجنك با داودخان برمیخاست مجال هرگونه اقدامی از ناحیه‌داودخان ومتحدان او سلب میشد. اگر هم در اصفهان میماند و داودچنان مطلبی را علنی میکرد هرلحظه امکان داشت شاه صفی اورا از میان بردارد. زیرا فقط امامقلیخان بود که میتوانست بوجود چنان فرزندی از صلب‌شاه عباس‌شهادت بدهد وگواهی او نزد ملت قزلباش مسموع واقع شود.

ازینرو صفی قلیخان و برادرانش حرکت امامقلیخان را بهیچ روی موافق مصلحت نمیدیدندوچون قدرت‌آن نداشتند که سردار سالخورده را از تصمیم خود منصرف سازند، ناگزیر مترصد بودند وسیله‌یی بتراشند وسنگی برسر راه امامقلیخان‌بیندازند. سرانجام نیز قرار چنین شد که کس نزد داود خان فرستاده اورا از ماجرای احضار امامقلیخان به اصفهان آگاه سازند و متذکر شوند وقت آن فرا رسیده است که راز پنهان‌را آشکار کند و بمردم آگهی دهد که‌پسری‌از صلب شاه‌عباس در قید حیات است و تاجو تخت شاه عباسی حقا به‌آن پسر میرسد!

صفی‌قلیخان این پیام را که میدانست افشای آن چه خطر بزرگی درپی خواهد داشت بارعایت همه نوع احتیاط بدست یك قابل اعتمادی سپرد و به قره‌باغ فرستاد.

باوجود این، حتی اگر این پیام در کوتاهترین زمان‌بدست داودخان‌میرسید واو نیز بلافاصله توصیه برادرزاده خود رابکار می‌بست و راز نهفته را آشکار میساخت، معلوم نبود عکس‌العمل این اقدام پیش از عزیمت امامقلیخان ظاهر شودو آنطور که صفی‌قلیخان حدس‌زده بود نتایجی ببار آورد که امامقلیخان‌را از مسافرت باصفهان منصرف کند.

صفی‌قلیخان و دوبرادرش چاره‌یی نداشتند بجزآنکه هر روز بیهانه‌یی امامقلیخان را در فارس معطل کنند تا هرچه بیشتر سفرش بتعویق افتد. طبعا اینکار برای مدت زیادی امکان نداشت وخواه‌ناخواه توجه سردار هوشمند تیز بینی چون امامقلیخان را جلب میکرد. اما اینبار نیز دست تقدیر سه‌برادر را کمك کرد و در همان حال که روزهای سخت التهاب ونومیدی را پشت‌سر میگذاردند و هر لحظه نگران بودندمبادا امامقلیخان از توطئه آنها بوئی ببرد و کارشان باآن ببر پیر بجاهای باریك بکشد، خبر اعزام سپاه برسر داودخان به‌فارس رسید. اول بار چاپاری از مردم فارس که بجهت انجام ماموریتی به پایتخت رفته و در آنجا بماجرای تدارك سپاه برای جنك با داودخان برخورده بود، این خبر را به امامقلیخان رسانید.

او که‌میدانست‌داودخان برادرامامقلیخان را در قره‌باغ حکومت میکند پس از آنکه کاملا تحقیق‌کرد و مطمئن شد چیزی را عوضی ندیده و عوضی نشنیده است، ماموریت اصلی خود را نیمه تمام رها کرده راه بازگشت در پیش گرفته و شتابان خود را به شیراز رسانیده بود تا امامقلی‌خان رااز ماجری مسبوق‌سازد. خبر، مثل پتکی گران بر مغز والی فارس فرود آمد. در آن حالت خشم و حیرت، سئوالاتی بسرعت‌در ذهنش‌نقش می‌بست: چرا شاه‌صفی لشگر برسر داودخان می‌فرستد؟ چرا در باره‌اقدامی بدان اهمیت، کاری که در حکم تیغ کشیدن برروی‌اولاداللهوریخان محسوب میشود، بااو سخنی نگفته و مشورتی نکرده است؟ چرا باید اینکار درست در زمانی واقع‌شود که‌اوعازم اصفهان است؟ چرا آنقدر تامل نکرده‌اند که او به اصفهان برسد ولااقل از کم و کیف و علت ماجری چیزی بوی بگویند؟! امامقلیخان قبلا گزارشهایی دریافت داشته بود که عالی‌قاپو از کارهای‌داود خان و جریان اوضاع ایالت قره‌باغ احساس نگرانی میکند. اما بااعزام فرزند ارشد خویش صفی‌قلیخان به‌قره‌باغ و براثر گزارش صفی‌قلیخان، اطمینان یافته بود در قره‌باغ هیچگونه فعالیت غیر عادی وجود ندارد و این قبیل اخبار -همانطور که صفی‌قلی‌خان گفته بود- از ناحیه روسای قاجار و معاندین‌دیرینه داودخان منتشر میشود.

امامقلیخان که باینترتیب توسط‌فرزند ارشد خود صفی‌قلیخان اغفال شده واز جریان وقایع قره‌باغ بدور افتاده بود بیش از آن در باره اقدامات برادرش چیزی نمیدانست و باخود میاندیشید حتی اگر داود خطئی کرده واستحقاق‌مجازات وتنبیه داشته باشد بازهم دلیل نمیشود که بدون اطلاع وی ودرست در همان ایامی که اورا به‌اصفهان خوانده بودند سپاه برسر او بفرستند.

نظامنامه صندوق احتیاط مخصوص عملجاتی که در طرق کار میکنند

چهل سال قبل در همین روز

طبق این نظامنامه که از طرف وزارت طرق تنظیم گردیده از اول فروردین ماه ۱۳۱۰ از مزدهر یکنفر عمله که در طرق کار کند در یك روز یکشاهی واز حقوق کلیه روزمزد ها وکنتراتی‌هائی که در طرق کار کنند صدی دو کسر میشود .

بنا. نجار. آهنگر. کوهبر و امثال آنان که عمله خوانده شوند روزمزد شناخته خواهند شد .

از کسور فوق صندوقی بنام صندوق احتیاط تاسیس میشود ووجوه حاصله منحصرا بمصارف ذیل‌خواهد رسید :

۱ـ مراقبت صحی عملجات واعضاء روزمزد وکنتراتی و معالجه‌اشخاص از طبقات مزبوره که در نتیجه ایفای وظیفه مریض و یا مجروح شوند ۲ـ پاداش نقدی بکسانی‌از طبقات‌مزبوره که‌درنتیجه ایفای‌وظیفه‌دائما ازعضوی از اعضاء بدن محروم و یا برای مدت عمر از کار بیفتد ۳ـ پاداش بوارث کسانی از طبقات مزبوره که درنتیجه ایفاء وظیفه ودر سرخدمت تلف‌شوند.

مجمع عمومی بانك ملی

دیشب یك قسمت از کار های‌مجمع عمومی سالیانه بانك ملی خاتمه پیدا نکرد و بجلسه‌آتیه موکول گردید .

نظر باینکه آقای بهاء الملك رئیس هیئت نظار بانك ملی در جلسه‌مجمع عمومی سالیانه بانك حضور نداشتند آقای نیرالملك باسمت‌قائم‌مقامی‌ریاست نظار راپرت سالیانه را قرائت نمودند.

سایر هیئت نظار: آقایان حسینقلی خان نواب . حکیم الملك و همچنین آقای منصور السلطنه عدل مشاور حقوقی و سایر اعضاء حضورداشتند،

از بانك ملی آقای دکتر لیندن بلات رئیس . اتوفکل و ژامس سینگرنواب رئیس و آقای خواجه نوری حضور داشته‌اند .

لیمو و خمیر دندان

هیئت وزراء در جلسه ۱۳مرداد۱۳۱۰ به‌پیشنهاد اداره کل تجارت اجازه میدهد که لیموی عمانی و خمیردندان در صورت اجناس مجاز منظور و مطابق مقررات قانون انحصار تجارت جواز ورود برای آنها صادر شود .

کنترای صدیق اعلم‌ازکلمبیا

صدیق اعلم

آقای میرزا عیسی‌ن‌صدیق که‌سال گذشته بدعوت هیئت‌علمی‌دارالفنون کلمبیا بایالات متحده امریکا عزیمت نموده بود مطالعات کافی در رشته های مختلف امور معارفی وتعلیم و تربیت بعمل آورده و در ظرف مدت یکسال توقف خود علاوه از مطالعات در نتیجه امتحانی که دادند رسما از طرف دارالفنون کلمبیا به درجه دکترا درعلم تربیت وتعلیم‌نائل گردیده واینك مشغول تهیه « تز » خود میباشند وبعد عازم ایران می‌شوند .

تاسیس کارخانه چرمسازی

برای تاسیس یك‌کارخانه چرمسازی در طهران از طرف مستر جونس انگلیسی اقدام شده که یك باب کارخانه چرمسازی که انواع واقسام چرمهائی که فعلا از خارجه وارد میشود تاسیس شود سرمایه موسسه مزبور فعلا در حدود بیست هزارتومان تعیین گردیده و برای جلب‌مساعدت در تاسیس موسسه مزبور مراتب به اداره کل صناعت اطلاع داده شده است .

روزنامه اطلاعات در ذیل این خبر مینویسد: اکنون کارخانجاتی برای چرمسازی درایران دایر است ومی‌تواند احتیاجات مملکتی‌را تامین‌کند. افزایش‌عده کارخانجات‌چرمسازی در صورتیکه خارج از احتیاجات‌مملکت باشدموجب زیان‌وخسارت خواهدبود. مثلا شرکت چرمسازی‌ایران درتبریز بشرکت‌تجارتخانه رمضانی‌ازموسسات کاملی است که بهترین محصول چرم ساخت فرنك را بانواع واقسامی که مورد ضرورت است بیرون میدهد وتصور می‌کنیم‌باوجود این کارخانجات وکارخانجات دیگری که‌هم‌اکنون در مشهد و طهران ونقاط مختلفه وجود دارد احتیاجات مملکتی‌را تکافونماید.

سیم‌کشی میان ایران‌وعراق

برای استقرار روابط تلگرافی بین دولتین ایران‌و عراق وتوسعه‌مخابرات تلگرافی پیشنهادی که راجع باحداث یکرشته سیم جدید تلگرافی از سیاه دهان تاسر حد خسروی تقدیم شده بود مورد تصویب واقع گردیده است .

یك رشته سیم جدید از سیاه دهان به‌همدان ویکرشته سیم‌ازکرمانشاهان بشاه آباد غرب از سیم اصلی که‌از سیاه دهان تاسرحد خسروی امتداد داده میشود کشیده خواهد شد .

اعلان بلدیه طهران

بلدیه طهران برای‌مصرف نان شهر معادل سی هزار خروار گندم حومه و سی هزار خروار گندم متفرقه خریداری می نماید . صاحبان جنس میتوانند برای ختم معامله همه روزه بکمیسیون ابتیاع جنس مراجعه نمایند .

دختر انگلیسی وگاندی

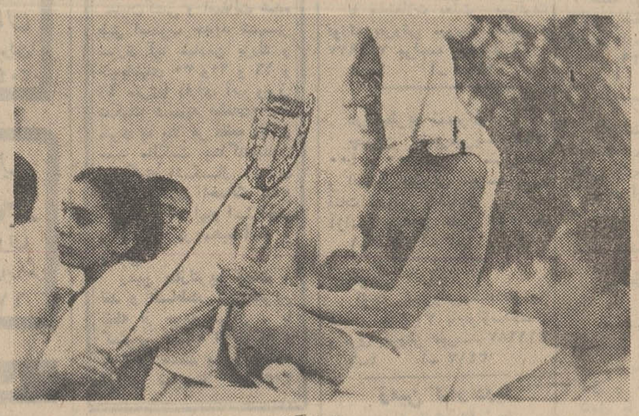

مهاتما گاندی

گاندی ماه آینده برای حضور در کنفرانس‌بلندن‌خواهدآمد ومادموازل (مادلین اسلید) که یك‌دخترانگلیسی خوشگل سیاه موئی است و یکی از پیروان و مریدان اخلاصمند وصمیمی گاندی میباشد همراه او خواهد بود .

مادموازل اسلید عینا مانند گاندی زندگی‌خواهدکرد. مهاتما گاندی و شاگردانش‌سادگی اسپارتی را در زندگی عادی که در هندوستان داشته‌اند از دست نخواهند داد .

ارادت مادموازل اسلید به گاندی در نتیجه ملاقاتی‌پیدا شد که‌مادموازل بایکی از پیروان او در پاریس بعمل آورد وخواستارملاقات گاندی‌گردید وباآنکه مقام شامخی‌در اجتماع‌داشت در پایان صحبت با آن شخص اظهار داشت : (این همان کسی است که من مایل هستم او را ملاقات کنم و کمر به خدمتش بندم) اگرچه رفقای مادموازل سعی کردند که اورا ازاین خیال منصرف نمایند ولی او نپذیرفت و بهندوستان رفت و تام خود را به (شریحاتی میرابی) تبدیل نمود . اسلید بجای لباس های مد غربی‌اش اکنون یك‌لباس‌یك‌تکه‌ای از یك‌پارچه زبروطنی که‌بدست خود گاندی‌بافته شده است می پوشد و غذای روزانه خود را مقداری سبزیجات قرار داده است و بس .

(نقل از اطلاعات ۲۵ مردادماه ۱۳۱۰)

انتقاد

ترن ۸و۵۰ دقیقه!

ع . ع . نجفی

حقیر نگارنده مانند بسیاری از هموطنان گذارش بکشور های خارجی نیفتاده و طبعا دانستنی هایش درباره دیدنی های فرنگستان از محدوده فیلمهای‌سینمائی وتلویزیونی واخبار مصور روزنامه ها و مجلات تجاوز نمیکند ولی آنطور که از بعضی فرنك ـ رفته ها شنیده‌ام و حتما شما هم مسبوقیدایستکه فرنگی جماعت اصولا به وقت‌اهمیت زیادی میدهد و رمز خیلی از پیشرفتهاشان را بایستی در نظم و ترتیبشان جستجو کرد ، فی‌المثل سازمان های راه آهن کشورهای اروپائی با در اختیار داشتن دهها‌هزار کیلومتر راه‌آهن و میلیونها مسافر ومحموله چنان باقاعده ونظم کارمیکنند که حیرت‌آور است .. ایستگاههای بزرك که در شهر های بزرك و کوچك دایر است دارای‌دهها سکوی ورود و خروج ترنها است وباوجود آنکه درآن واحد صدها مسافر بایستگاه وارد و در همان لحظه از ایستگاه خارج میشوند مع‌الوصف هیچگاه اختلالی در تنظیم ساعات ورود وخروج قطارها رخ نمیدهد . با این سابقه ذهنی که مجموعا از مطالعه جراید وتماشای‌فیلمها وتعریفهای‌آشنایان دستگیرم شده بود روز جمعه قبل‌جهت استقبال از مسافری که از مشهد می‌آمد وبنابود راس ساعت ۸و۵۰ دقیقه صبح با قطار به تهران وارد شود به ایستگاه راه‌آهن رفتم. طبق مقررات یك بلیط ورودی‌پنج ریالی‌خریده وازپله‌هاسکوی شماره ۳ که بنا باظهار مامور در ورودی سالن محل رسیدن قطار مشهد بود سرازیرشدم، گذشته ازمن عده نسبتازیادی هم که مسافری از مشهد یا دیگر شهرهای مسیرداشتند مثل بنده منتظر ورود ترن ساعت ۸ و۵۰ دقیقه بودند .

قسمت جالب و مهیج ماجری بین ساعت ۸ و۵۰ دقیقه تا ساعت ۹ و۵۵ دقیقه روی‌داد. چون نه‌تنها قطار در ساعت مقرر نیامد بلکه حدود ۶۵ دقیقه هم تاخیر ورود داشت وتازه بجای سکوی شماره ۳ بسکوی۴ واردشد ومستقبلین را ملتهبانه از این سرسالن به آن سراکشانید! راستش، بنده هم مثل خیل مستقبلین درآن‌شرایط اصراری‌نداشتم که علت تاخیر را بپرسم . همینقدر میدانم که امکان هرگونه‌اتفاق‌پیش‌بینی‌نشده‌ای برای قطار مسافربری متصور است ولاجرم تاخیر آنهم تاحدی قابل قبول است، ولی یك چیز را میخواستم از مسئولین‌راه‌آهن تهران‌سئوال کنم و آن اینکه آیا خرجی داشت اگر یکبار (و نه دو بار!) از پشت بلندگو های سالن اعلام میشد که بنا بدلایل و اشکالات فنی (و یا هردلیل دیگری) قطارساعت ۸و۵۰ دقیقه مشهد ـ تهران با ۶۵ دقیقه تاخیر وارد می‌شودتالااقل خیلی ازکسانیکه مثل حقیرصبح جمعه گرفتاری های دیگری داشتند یکساعت واندی را در انتظار رسیدن قطار در سالن راه‌آهن به بطالت نگذرانده ، ضمنا باعث ازدهام بی‌جهت درسالن و سکوهای راه‌آهن نشوند .. این رامتاسفانه قبول دارم‌که ما مردم اصولا بوقت شناسی عادت نداریم وفی‌المثل اگر قطار بجای ۸ و۵۰ دقیقه در ساعت ۸ و۵۵ دقیقه یعنی با ۵ دقیقه تاخیر وارد میشد و کسی را هم از این تاخیر باخبر نمیکردند آب از آب تکان نمیخورد! ولی۶۵دقیقه کم و زیاد را نمیشود نادیده گرفت و بنده باتوجه باینکه عده مستقبلین سرگردان آن روزرا حدود هزار نفر حدس زده‌ام تصور میکنم‌که بخاطر یك غفلت خیلی کوچك و جزئی (که همان اعلام تاخیر ورود قطار از بلندگو باشد) ۶۵۰۰۰ دقیقه وقت وبابعبارت واضحتر بیش از۱۰۰۰ساعت از وقت مردم مفت و مسلم و بخاطر هیچ وپوچ در راهرو های ایستگاه راه‌آهن تلف شد! تانظر مسئولین امر چه باشد ؟

درزیر تهران یك‌گورستان کشف شد

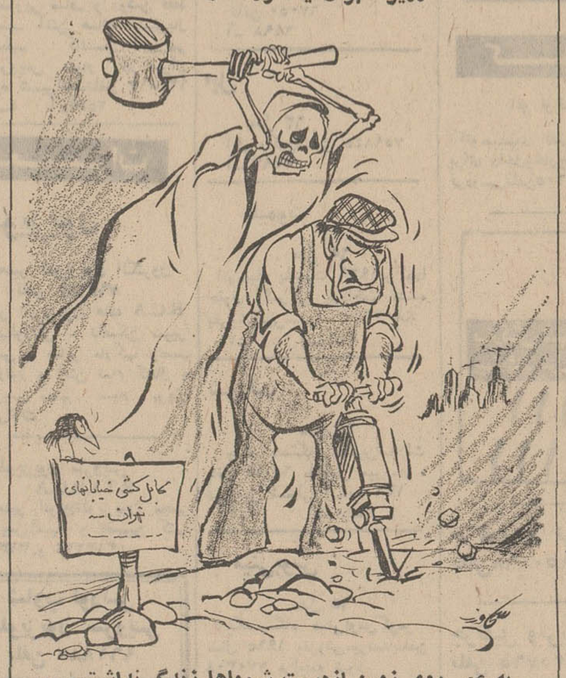

ـ یه عمر روی زمین ازدست شوماها زندگی‌نداشتیم ... حالا زیر زمین هم دست از سرمون ور نمیدارین ؟!

بالاتر ازسیل وزلزله!

بلای جیب‌براز بلای زلزله وسیل وسایر بلاها ناگوارتر وسهمگین‌تر است زیرا اگرکسی دچار بلای آسمانی و طبیعت شود بالاخره دستگاه های خیریه و دولت ومردم به کمکش می‌آیند وتا آنجا که مقدور است بار مصیبت را از دوش او برمیدارند و یاسبکتر میکنند . اما «جیب زده» و مال‌باخته علاوه براینکه کمکش نمیشود مورد شماتت هم‌قرار میگیرد که آقا ... !حواست کجابود ؟ـ چرا پولت را حفظ نکردی ؟ واحیانا عده‌ای هم او را متهم به‌دروغ گوئی میکنند و جیب‌زده بیچاره هم پولش رفته‌و هم باید مورد شماتت قرار گیرد وهم دروغگو قلمداد می‌شود . چه بسا پولی که بوسیله یك جیب‌بر از شخصی «زده» میشود که با هزار خون دل و گرفتاری و قرض و گرو گذاشتن اموال بدست آمده تارفع گرفتاری بدتراز قبیل پرداخت قروض ـ پول طبیب ودارو ـ نامنویسی دبستان و دبیرستان وبالاخره تهیه‌قوت‌لایموت خانواده‌ای بشودولی صاحب پول وقتی از قضیه آگاه‌میشود که همه حساب وکتابش غلط ازآب درآمده وپولی را که هزاران نقشه برایش داشته بوسیله جیب‌بر زده‌شده‌که یادر کافه ویادرقمارخانه خرج عیاشی و بوالهوسی میشود .

ساعت ۱۱ صبح شنبه ۱۰ر۵ر۴۹ بوسیله یکی از بستگان مبلغ هفتصد تومان از بانکی واقع در خیابان شاه دریافت کردم وبلافاصله برای اینکه پول را به داین خود پرداخت واز عواقب آن در امان باشم روبروی فروشگاه بزرك درصف اتوبوس خط ۲۳۵ قرار گرفتم و درمیدان کندی پیاده شدم . دراین فاصله کوتاه یادر صف مسافرین ویا در داخل اتوبوس جیبم را زدند و هفت قطعه اسکناس یکهزار ریالی را ربودند . این دیگر با خواننده این سطور است که وضع وحال مرا درآن ساعت ودقیقه اارزیابی کندو فکر میکنم دیگر لزومی نداشته باشد که حالم را توصیف کنم. تاآنجا که من میدانم برای مجازات جیب‌برها مقرراتی وجود دارد که در صورت دستگیری درباره آنان اجراء میشود ولی بنظر میرسد که چون مجازات جیب‌بری چندان سخت‌و طاقت‌فرسا نیست لذا جیب‌بر پس‌از مجازات مجدد باین عمل ناپسند متوسل میشود .

بنابراین بنظر میرسد که اگردر مقررات مجازات جیب‌برها که واقعا باعث دگرگونی زندگی یك خانواده میشوند مجازات های شدیدتر مقرر و بموقع اجراء گذاشته شود بنحو مطلوبی جلوی«بازار» آنان گرفته خواهدشد وطوری خواهدشد که یك «جیب‌بر» پس‌از بدام افتادن و مجازات دیدن دیگر جرئت تکرار عمل خود را نخواهد داشت. بهرصورت امیدوارم که این پیشنهاد مورد توجه مقننین‌محترم قرار گیرد .

م‌ـ حیدری

اطلاعات مردم

همه روزه ازساعت ۶ تا ۷ بعد ازظهر نظرات شماره۱ منعکس می کند

درانتظار نلفن

۳۱۱۰۸۰

در مهر ماه سال ۱۳۴۴ طبق فیش شماره ۷۹۹۷۶ تقاضای یك شماره تلفن کرده‌ام که حدود شش سال قبل این تقاضا شده ولی هنوز شماره‌ای داده نشده است . از شرکت سهامی تلفن تقاضا میشود دستور دهند که حداقل اگر بعداز اینهمه معطلی نوبت این‌فیش رسیده آنرا وصل کنند .

صمد بقائ

محیط بهداشتی

بااینکه امر نظافت و بهداشت روزبروز تعمیم بیشتری میپابد ولی هنوز اکثریت زیادی از کسبه ها درامر بهداشت بی‌توجه هستند و از آنجائیکه‌افرادمختلف مایحتاج ضروری خودرااز اینگونه مغازه‌ها خریداری میکنند‌جادارد‌فروشندگان مواد غذائی تحولی در کار خود بصورت‌نامطلوبی درآمده که باغبور پدید آورنده و محیط کسب و کار خود راازهر حیث بصورت‌بهداشتی درآورند وامید است اولیاءمربوطه دراین باره اقداماتی‌معمول دارند.

غلامرضا قدرتی

تلفن‌از شماره۳ به۴

۳۱۱۰۸۰

ما که عاجز شدیم بسکه اعلام کردیم که این شماره تلفنهای تهران مرتب نیست ووقت و پول مردم را بهدر میدهد ولی هنوز این گفته تاثیری نکرده ودر اینمورد اقدامی بعمل نیامده و روز بروز هم شماره تلفن گرفتن مشکل‌تر میشود. شماخواننده عزیز هرکس که هستید چه از منزل و چه از محل کار اگر توانستید از شماره ۳ یك شماره در ردیف ۴ را بگیرید جایزه ممتازی‌دریافت خواهید کرد . بخصوص که بخواهید این شماره را صبح ها قبل از خاتمه کار ادارات بگیرید

تلفنچی

خواهش ناچیز!

کوچه هزاره بوعلی واقع در ظهیرالدوله شمیران که‌با هزینه اهالی اسفالت شده در اثرحفاری های‌سازمانهای آب‌ـبرق و تلفن را در دست دارد‌هنوز استفاده نکرده است بلکه حدود یك هزار از معلمینی که تربیت معلم را دیده‌اند واین تفاوت حقوق را استحقاق دارندهنوز پولش را نگرفته‌اند .

احمد مجیدی

مسئله گرانی دارو

اقداماتی که از بدو تشکیل سازمان نظام‌پزشکی صورت گرفته ازهرحیث قابل ستایش است ولی مسئله‌ای که باید مورد توجه قرار گیرد گرانی‌دارو است که باتوجه بدرآمد افراد طبقه سوم و چهارم

تفاوت نبدیل چه‌شد

۳۱۱۰۸۰

همسر من آموزگار بخش‌پنج در تهران است واز اول سال ۴۷ طبق حکمی که برایش صادر کرده‌اند حقوقش به مبلغ ۵۶۴ تومان رسیده است زیرا بر اساس قانون جدید استخدام در گروه‌چهار قرار گرفته است و بایستی بابت این حکم ماهانه ازتاریخ صدور ۶۴ تومان بحقوقش اضافه شود ولی در این یك سال و چند ماه هنوز این مابه‌التفاوت باو پرداخت‌نشده است . البته ناگفته نماند که تنها خانم من نیست که از این اضافه حقوق که حکمش

کارخانه «سرت» پرتقال

۳۱۱۰۸۰

من سهامدار شرکت تعاونی پرتقال شهسوار هستم . سه سال است که این شرکت تشکیل شده و ماشین آلات فراوانی برای‌رده‌بندی«سرت» پرتقال خریداری کرده‌است ولی هنوز این کارخانه‌عملا بکار مشغول نشده و اصولا وضع مالی این کارخانه برای سهامداران روشن‌نشده است . از طرف دیگرشنیده میشود که باز هم میخواهند وام جدیدی بگیرند که و بازهم ماشین‌آلات بخرند . تقاضا میشود که در مورد کار این شرکت و تکلیف سهامداران توضیحی داده شود .

علی کتابی

خاکهارا پهن کرده‌اند!

۳۱۱۰۸۰

در منطقه نارمك خیابان سر سبز شمالی تلفنخانه تعدادی‌بلوك کابل کارگذاشته وخاکها راهم بجای حمل به خارج کف پیاده‌رو ها پهن کرده است . در حالیکه ما سابقا اسفالت داشتیم و بااین ترتیب بهداشت اهالی بخطر افتاده است .

محسنی

جدول کلمات متقاطع

شماره ۴۸۰۹

افقی :

۱ـ معاون گمشده هیتلر ـ برای تازه عروس می برند ۲ـ کلام معتبر ـ می بندند تامراد گیرند ـ رودی در سیبریه ـ جائی‌برای گشت و تفرج ۳ـ جامه درویشان ـ تحریر باماشین ـ برای تکمیل پرونده مورد احتیاج است ـ باد سرما ۴ـ بر روی‌نوار ضبطش کنند ـ اینرا هم بیشتر بر لباس زنان دوزند ـ دوری۵ـ در راه اموات باید کرد ـ بهشت شداد ـ گلی خوشبو ۶ـ پارچه مالیدنی ـ کتاب دیگری از نویسنده کتاب وداع بااسلحه ۷ـ گاهی‌باغ نشینند ـ حرف تصدیق ـ خانم تعجب کرده ـ پراکنده وپهن شده ۸ـ گوشت ترکی ـ همه کشورها ملیش را دارند ـ چیده شده ـ تصدیق آلمانی ۹ـ از القاب اروپائی ـ سلطان بدنش خوانند ـ ماهی در سال ـ جاهل معشوقه‌اش را گوید ۱۰ـ از نویسندگان معروف اتریشی ـ گاهی با خیال می آید ۱۱ـ میوه ایست ـ راه زیر زمینی ـ شیره آذربایجانی ۱۲ـ پشیمانی ـ وطنش گرامی است ـ کناره ایوان را گویند ۱۳ـ حرص و طمع ـ گاهی به دل زند ـ یکی از نواحی شمیران ـ حرف استثناء ۱۴ ـ چشمش دوتا می بیند ـ از سبزیجات معروف ـ وقتی که زمین بین ماه و خورشید قرار گیرد ، حادث شود ـ نفی عرب ۱۵ـ از نویسندگان وشعرای معروف آلمانی که آثار معروفی از او بجای‌مانده ـ نامی برای آقایان .

عمودی :

۱ـ شهر کنار دریا ـ ایالتی‌در ینگه دنیا ـ گودال است گاهی خجسته برای آقایان ـ شهری در استان کرمان ـ بدی وفساد ـ حرفی در زبان‌موسیقی ۱۳ـ نیمی ازبیست وچهار ساعت ـ برای درمان درد بکار آید ـ حسنش بین دونفر که باشد نیکوست ۱۴ـ معشوقه‌بسیار کند ـ برگونه زنند تا سرخی‌پدید آید ! ـ با آب برآتش پزد ! ـ سمتی در بازی فوتبال ۱۵ـ تاراج و چپاول ـ دسور ها ـ حیوان وحشی .

درآن افتد ۲ـ آرزوی‌عاشق‌هجران کشیده! ـ جائی برای شراب ـ وحشی‌اش سرکش است ـ در بازو باشد ۳ـ یکی از انواع شعر ـ از انواع بارچه ارزان قیمت ـ اینرا هم باخم بدست آورند! ۴ـ حالتی بر دریا ـ می زنند که کله درد آورند !ـ فلزیست ـ روزی که از پی آید ۵ـ پایان پذیرفتن ـ نخ تابیده شده ـ پشت هم انداز ۶ ـ از سنگهای ساختمانی ـ در بین سبزیها بجوئیدش ۷ـ صفت‌ماهی‌ـ از کشیدنی ها ـ بیماری ـ کافی باشد ۸ـ پشت سرهم ـ ولگرد و فرومایه ۹ ـ وارفته ـ از موجودات عالم بالا ـ از خوردنی ها ـ برسنك نرود ۱۰ـ بازداشتن ـ دردل‌صدف پرورش یابد ـ حزن و اندوه ۱۱ـ اینهم برستور نشسته ـ نوعی بارچه باشد ـ ازغنایم پرارزش نادرشاه از هندوستان ۱۲ـ نامی خجسته برای آقایان ـ شهری در

حل جدول شماره ۴۸۰۸

آپارتمانی که‌اجاره‌اش راپرداختم

با اجازه بدوا باختصار به وضع‌خودم می پردازم و بعد باصل مطلب و آنچه امروز بر من وارد شد خواهم پرداخت. در حدود شش سال قبل پس از یك‌سری حوادث داخلی ناچار شدم اجاره تشینی اختیار کنم لذا باوجودضعف‌مالی آپارتمانی که در ساختمانی دو طبقه درابتدای‌خیابان تخت طاووس قرار داشت با اجاره‌ای خیلی مناسب گرفته‌وزندگی‌جدیدی راسروع کردم.

از حق نگذریم برخلاف آنچه در وصف اجاره و روحیه صاحبخانه ها و مالکین شنیده بودم صاحب این ساختمان که در محل دیگری سکونت داشت‌خانم تحصیل کرده و متشخصی بودو در این چندسال جز چند بار انهم روی ضرورت ایشان را زیارت نکردیم و همه ماهه کرایه را یابحساب بانکی ایشان منظور و یا مستخدمه‌اش مراجعه و دریافت می کرد . ولی از بخت بد مستاجرین چندی قبل خانم صاحبخانه تشریف آوردند و معلوم شد که قصد دارند منزل رابفروشند هرچند عذر ایشان موجه نبود و باین حرفها آنهم باچنین شرایطی کمتر مستاجری قبول میکند که محل سکونت راتخلیه کند ولی روی همان اخلاق و رفتار و بخصوص «انسانیت » ایشان دربست بدون هیچ شرطی‌باایشان قول دادم که ظرف یکماه منزل را تخلیه‌کنم.

از روز بعد با دادن مبالغی مختلف بدلالها تعدادی آپارتمان در نقاط مختلف تهران دیدم که هر کدام بنحوی مورد پسند قرار نمیگرفت که در درجه اول همان‌گزافی اجاره بهاء است که ازقدرت من خارج بود. بالاخره آپارتمانی‌درابتدای خیابان ژاله با مبلغی مناسب تر ازسایر منازلی که دیده بودم پیدا کردیم که ظاهرا مالك آن یکی از صاحبمنصبان عالیرتبه یکی از وزارتخانه ها بود . به صاحبخانه جدید معرفی شدم و خیلی اظهار رضایت و دوستی کردند وچون در آن طبقه آشپزخانه‌ای نبود و قبلاتمام ساختمان در اختیار خودشان بود قرار شد انباری کوچکی را باگذاردن یك ظرفشوئی تبدیل به آشپزخانه نمایند . چکی بدون تاریخ بایشان دادم و قرار شد که پس از اتمام کار آشپزخانه بمن اطلاع بدهند . بالاخره کارشبه‌آشپزخانه باتمام رسید قرار شد خاك بنائی را ببرند و فردامانقل‌مکان کنیم . در ضمن‌بمن اطلاع دادند که چك را تاریخ گذاشته بحساب خود سپرده‌اند . در بدو امرقدری ناراحت شدم ولی با هر وضعی بود کمبود موجودی حساب را از محل دیگرپرکردم که بدحساب نباشم. روز بعد پنجسنبه بودو خوشحال بودم که فردا که جمعه و تعطیل است میتوانم‌اثاثیه راجمع اوری‌و بمنزل جدید برویم . ولی چون‌جمع‌آوری اسباب تاغروب بطول‌انجامید قرار شد که کامیون و وانت بار برای شنبه‌صبح بگیرم که اول وقت نقل مکان کنیم .

صبح شنبه کامیون و وانت باری اجاره و اسبابها رابار کرده و خودجلوتر باآئینه و قرآن رفتم بدر منزل جدید که رسیدم پس از درست یك ربع معطلی خانم صاحبخانه در راگشود و پس از سلام و احوالپرسی میخواستم وارد شوم که‌ایشان‌مانع‌شدندوپس‌ازیك‌سری‌صغری و کبری چیدن و این که آقا ... چند بار بمحل کار شما تلفن کرده‌و شما نبوده‌اید ؟!

(در حالی که شغل اداری‌من‌طوری است که دقیقه‌آی نمی توانم پست خود را ترك کنم) بایشان گفتم : منظور ـ بایك نازو کرشمه‌ای گفتند : خوب شوهر خواهرم و یا نمیدانم خواهر شوهرم به تهران منتقل شده‌اند و چون دیدندایجا خالی است آمده و نشسته‌اند و ما هم نتوانستیم حرفی بزنیم و ضمنا وجهی که قبلا طی چك پرداخته بودم بدستم داد و ببهانه این که غذا روی گاز میسوزد در منزل رابست ورفت.

من قادر نیستم وضع و حالی راکه داشتم برایتان وصف کنم زیرا نامیون و وانت بار با اثاثه و بچه‌ها چند قدم بالاتر منتظر بودند ، ناگزیر بطرف آنان رفتم در حالیکه آینه و قرآن را دردست داشتم کنار کامیون رسیدم و مدت نیم ساعت متفکر و ناراحت ایستادم وبالاخره تا اکنون که ساعت نیم بعد از نیمه شب است که این نامه را مینویسم نمیدانم عمل این آقارا چه نام بگزارم . ولی تا آنجا که شنیده‌ام میگفتند « مرد است وقولش . مرداست‌و حرفش » آیا برای کسی قابل قبول میباشد که برود محلی را اجاره کندو کرایه دو ماه راهم قبلا بپردازد و بعد باچنین وضعی روبرو شود نمیدانم نامی که برازنده عمل این‌آقا... باشد در لغات متداول وجود دارد و اگر وجود دارد آن نام کدام است ؟ لطفامرا راهنمائی کنید.

عیسی دینبلی ـ رئیس پست‌وتلگراف و تلفن مجلس شورایملی

برنامه اول

برنامه امشب

۵ـ۴۵ اسلاید و موزیك
۶ـ۰۰ اعلام برنامه
۶ـ۰۲ خلاصه اخبار
۶ـ۰۶ کودکان « کارتون ، بت‌فینك ، کارتون راك و رودی ، فیلم کیمبا ، ماجرا های ساتورنن »
۷ـ۰۰ راهنمائی ورانندگی
۷ـ۱۵ حفاظت و ایمنی
۷ـ۳۰ فیلم افسونگر
۸ـ۰۰ قرعه‌کشی بانك عمران
۸ـ۲۰ مشروح اخبار همراه با فیلم های خبری
۱۰ـ۴ فیلم غرب وحشی «زمزمه ساز»
۱۰ـ۰۰ روز هاو روزنامه‌ها
۱۰ـ۳۰ چهره های ادب‌ایران

برنامه نیمروزدوشنبه

۱۲ـ۱۵ اسلاید و موزیك
۱۲ـ۳۰ اعلام برنامه
۱۲ـ۳۱ برنامه کارگر «کارخانه نساجی مازندران»
۱۲ـ۴۵ فیلم‌داستان صفحه‌اول
۱ـ۴۵ اخبار نیمروز
۲ـ۰۰ واریته
۲ـ۱۵ خانه قمر خانم

برنامه دوم

برنامه امشب

۶ـ۳۰ آهنگهای روز همراه‌با اسلاید
۷ـ۰۰ اعلام برنامه
۷ـ۰۲ فیلم روهاید
۸ـ۰۰ ایران زمین
۸ـ۲۰ مشروح اخبار همراه‌با فیلم های خبری
۹ـ۰۵ فیلم سینمائی
۱۰ـ۳۰ آخرین اخبار
۱۰ـ۵۰ در باره موسیقی

تلویزیون آموزشی

برنامه امشب

۵ـ۳۰ آهنگها وچشم اندازها
۶ـ۰۰ انگلیسی
۶ـ۱۵ برنامه هنری
۶ـ۳۰ آلمانی
۶ـ۴۵ برنامه هنری
۷ـ۰۰ فیلم داستانی

برنامه صبح‌دوشنبه

۸ـ۰۰ آهنگها‌وچشم‌اندازها
۸ـ۳۰ انگلیسی
۸ـ۵۰ برنامه هنری
۹ـ۰۰ شیمی دوره‌سوم
۹ـ۲۵ زبان آلمانی
۹ـ۴۰ ریاضی سال سوم
۱۰ـ۰۵ برنامه هنری
۱۰ـ۲۰ فیزیك سال ششم
۱۰ـ۴۵ فیلم آموزشی
۱۱ـ۰۰ طبیعی ششم
۱۱ـ۲۵ علوم اجتماعی
۱۱ـ۵۰ برنامه هنری
۱۲ـ۰۰ پایان برنامه

تلویزیون آمریکا

برنامه امشب

۵ـ۰۰ قلب مقدس
۵ـ۱۵ کریستافرها
۵ـ۳۰ بورلی هیل‌بلیز
۵ـ۵۵ برنامه آینده تلویزیون
۶ـ۰۰ اخبار جهان
۶ـ۳۰ راه ، ترك سیگار
۷ـ۰۰ دانیل‌بون
۸ـ۰۰ خلاصه اخبار
۸ـ۰۵ خانواده کینك
۹ـ۰۰ سربازان شجاع
۹ـ۵۵ برنامه آگهی
۱۰ـ۰۰ خلاصه اخبار
۱۰ـ۰۵ بزرگترین مبارزه‌قرن
۱۰ـ۱۵ مسابقه بکس

نیازمندیهای شما

آگهی تلفنی
درصفحه نیازمندیها
باتلفن
۳۱۱۲۲۰
پذیرفته میشود

اثاثیه

خرید
بازرگانی کیهان
تلفن ۷۶۳۷۷۶
خریدار نقدی همه رقم فرش کهنه و نو جهت صادرات روزولت میدان ۲۵ شهریور

فروشگاه فرش طوسی فرشهای کهنه و نوسنگین قیمت شما را جهت صادرات ازسایرین بهتر میخرد : تلفن ۷۵۹۰۲۹

فروشگاه نادر ۳۵۲۳۶۶ فرشهای کهنه و نو یخچال تلویزیون -اجاق گاز و کلیه لوازم برقی وچوبی شما را تلفنی در منزل منصفانه خریدار است .

نمایشگاه فرش گلشن ۶۲۱۴۲۱ همه نوع فرشهای کهنه خریداریم و همه رقم فرش نو موجود می باشد فرشهای کهنه بانو معاوضه میشود خیابان پهلوی بالای ایستگاه بیمه جنب بانك ملی یوسف آباد

فروشگاه شایان ۶۱۳۳۸۱ تلفنی خریدار هر نوع قالی قالیچه کهنه نوجهت صادرات یخچال تلویزیون اجاق گاز لباسشوئی.

فرش محسن
فرشهای کهنه و نوشما نقدا خریداری ومعاوضه میشود تلفن ۶۰۹۴۰
سی متری بین شاه وحشمت الدوله

فروشگاه آستارا- ۶۶۴۰۲ خریدار یخچال، تلویزیون فرش وکلیه لوازم منزل

فروشگاه و نمایشگاه آسیا یخچال - تلویزیون - اجاق گاز و فرش شما را عادلانه خریداریم شاه چهارراه پیروز تلفن ۶۱۲۸۳۲

فروشگاه ایران فرش تلفن ۷۷۴۹۷۲
کلیه لوازم شمابهر مبلغ باشد بیشتر ازسایرین نقد خریداریم

فروشگاه خالقی تلفن ۳۵۲۰۹۰
فرش کهنه و نو و یخچال تلویزیون لوازم منزل شما را خریداریم

فروشگاه آرمان تلفن ۶۹۶۲۳ چراغ گاز و هرنوع یخچال نفتی بهترین خریدار تلویزیون فرش

فروشگاه بختیاری تلفن ۷۵۹۳۲۹ بهترین خریدار کلیه لوازم منزل

فرش فروردین تلفن ۴۳۰۸۵ بهترین خریدار فرشهای کهنه و نو
آ- ۲۱۷۴

کرایه
کرایه هرنوع ماشین تحریر بنگاه فنی ناصر تلفن ۷۵۶۲۰۵ دروازه دولت مقابل سعدی
۱-۳ آ-۲۶۲۶

فروش دست اول
فروشگاه زهره تلفن ۷۷۴۶۳۶ فروشنده اجناس لوکس: یخچال تلویزیون- اجاق گاز- آبگرمکن جاده شمیران سیدخندان
آ- ۳۴۹۵

یک اگازیون بی نظیر فروش
تلویزیون باماهی ۹۵ تومان
بخریداران محترم تلویزیون یک
(آنتن مجانی)
داده میشود - ۲۴ اسفند بازار ایران طبقه سوم سازمان روکا
تلفن : ۴۵۷۷۱

مبل ودکوراسیون

پیراهن مبل : ۳۳۹۵۰۵
تعویض پارچه مبل: ۳۳۹۵۰۵
پرده دوزی شهرزاد ۳۳۹۵۰۵

پرده دوزی ارجمند ۳۳۷۳۷۰

شستشوی مبل وفرش

شستشوی مبل وفرش ساحل نظافت مبلمان وپلیش بوسیله دستگاه برقی در جای خود ۹۵۶۵۶۵

شستشوی مبل و فرش ادیب مبل و فرش تشکهای ماشین درجای خود تمیز مینماید ۹۵۲۴۵۴

شستشوی مبل وفرش کلین سرویس سهر مبتکر وپیشرو نظافت مبل و فرش درجای خود با مواد آزمایش شده با دستگاه منحصر بفرد تلفن ۹۵۲۵۴۶

دوراگلین سرویس امریکا
خشکشوئی مبلمان فرش وابسته به کارخانجات تاول ماستر ایران تلفن ۷۵۸۳۹۵ و ۷۵۸۳۹۶ و ۷۳۶۸۳

کارخانه قالیشوئی داوید فردوسی ۱۳۱ تلفن ۳۱۲۵۴۲

کارخانه قالیشوئی اطلس با سابقه چندین ساله مجهز به رفوگری ورنك برداری تلفن ۹۶۰۲۹۸
۱-۲۶ ا- ۲۹۰۷

کارخانه قالیشوئی بیوك
با پروانه مجاز تلفن ۲۹۹۱۵
۱-۱۷ آ-۳۰۱۵

کارخانه قالی شوئی ادیب
مجهز به کلیه وسایل ۹۵۸۹۵۰

گاز

پخش گاز
شرکت بوتاگاز از ۷ونیم صبح تا ۸ شب تلفنهای: ۳۳۳۲۲۳- ۳۳۲۳۸۹

ارساگاز
((پخش گاز))
۴۴۸۰۲ - ۴۶۷۶۶
۶۹۷۴۵
سرویس
۶۱۲۴۷۱

شرکت پرسی گاز
برای سفارش گاز یا سرویس از ۷ صبح الی ۱۰ شب بتلفنهای ۹۵ تا ۶۴۵۹۱ و ۶۵۲۴۰ و ۴۷۲۴۷ و ۴۷۹۹۰ مراجعه شود.

ایران گاز
همه روزه از ساعت ۷ صبح الی ۱۱ شب
تلفن پخش گاز
۳۰۷ الی ۶۱۱۳۰۱

چراغ گاز
همه روزه از ساعت ۷ صبح الی ۱۰ شب
تلفنهای پخش ۴۲۹۲۸ ۴۹۴۷۱ ۶۹۵۷۶

پخش گاز شرکت بوتان
BUTANE بوتان
از ۷/۵ صبح تا ۸ شب با تلفنهای ۵۵ تا ۹۵۳۰۵۱ و ۳۳۸۲۲۱ و ۳۳۸۲۲۲ و ۳۳۴۹۴۰ آماده قبول سفارشات مشتریان محترم خود در تهران میباشد

نصب آنتن
اهم الکترونیك سرویس
نصب آنتن تلویزیون
تصاویر صاف و روشن فقط با نصب آنتن های امپریال و تنظیم کانال آموزشی با سرویس سیار در تهران بویژه شمیرانات تلفن ۶۲۴۸۱۷
۱-۴ آ-۲۵۵۹

تعمیرات

تلویزیون
تعمیر تلویزیون الکترون تلفن ۷۶۳۶۸۲
تعمیر تلویزیون های R.C.A شاوب لورنس - تلفنکن سیبرا فلیپس و سایر مارکها ونصب کنورتور و آنتن تمام کانال با سرویس مجهز سیار بویژه شمیرانات

تلویزیون سرویس R.T.I.R.C.A
تعمیر انواع تلویزیون مجهز سرویس سیار و تضمین کتبی ۳۱۳۲۷۸ و ۳۱۳۲۶۲

شاوب لورنس
تلویزیون سرویس
تلفن ۹۶۱۸۸۰

سرویس تلویزیون R.C.A و R.T.I تعمیر هر نوع تلویزیون در منزل تلفن ۴۳۰۴۱
آ- ۲۳۱۵

سرویس تلویزیون وهاب
تلفن : ۵۳۶۷۳

رادیو ویلتن پیچ شمیران
تحت نظر متخصص فن سبوح رادیوگرام دستگاه ضبط و پخش صوت استریو تلفن ۷۶۴۳۰۸

یخچال
تعمیرگاه فنی کلمن سیدحسین تعمیرات انواع یخچال آبگرمکن و لباسشوئی تلفن ۷۲۶۲۰
۱-۲۶ آ ۲۶۸۱

تعمیرگاه کیانوس
تعمیر یخچال و کولر - گازی و کولر آبی وکولر اتومبیل سردخانه وماشین لباسشوئی تلفن ۳۱۳۶۳۹

تعمیرگاه یخچال فریجیدر ۷۲۳۳۶

تعمیرگاه وازگن تعمیر یخچال -کولر ۷۶۰۷۹۳

کولر
موسسه گاما ۷۹۳۸۹۷ نصب و سرویس کولر فوری سازنده کانال هدایت هوا

جنرال تکنیك
تعمیرات ورنك وسرویس انواع آبگرمکن، بخاری، کولر و کانال کشی ساختمان تلفن ۳۱۲۲۸۸

شرکت مونت کارلو ۷۹۶۱۰۳ نصب و سرویس کولر فوری اولین سازنده کانال

سرویس کلمن
نصب و سرویس هر نوع کولرو تعمیر آبگرمکن ۷۹۲۵۸۱
۲۰۱ آ-۲۹۷۷۶

سرویس کولر ۲۰۰ ریال
قطعات یدکر ۳۰ درصد تخفیف کارهای انجام شده یك فصل گارانتی تلفن ۷۸۰۱۳۵

فروش اتومبیل

دکاو
مدل ۶۰
چهار در تمیز مرتب بارادیو بفروش میرسد از ۵ تا ۸ بعداز ظهر به میدان شاهپور خیابان مهدی خان صفحه فروشی سایورانا مراجعه فرمایند .
۱-۵ آ- ۳۳۸۰

بنز
مدل ۶۰
بنز ۱۸۰ بنزینی به فروش میرسد تلفن ۳۵۲۴۹۱
۱-۵ آ-۳۴۹۰

مدل ۶۵
بنز ۱۹۰ مدل ۶۵ بنزینی به فروش میرسد ۳۵۱۷۴۶
۱-۳ آ-۳۴۸۹

مدل ۶۳
بنز ۱۹۰ تمیز موجود است تلفن ۶۷۰۵۰
آ- ۲۴۹۸

اپل
مدل ۶۲
اپل رکوردتمیز ۷۵۹۸۴۵
آ- ۳۴۹۷

پلیموت
مدل ۶۹
اتومبیل پلیموت ۱۹۶۹ برکودا حقوق گمرکی پرداخت نشده بفروش میرسد ت ۸۸۰۳۶۷
۱-۲ آ-۳۴۴۸

شورلت
مدل ۶۴
چهار دستگاه ماشین شورلت بانل ۶۴ و ۶۵ بفروش میرسد . فردوسی شمالی شماره ۱۳۶
۱-۲ آ- ۳۴۱۸

مینی بوس
مدل ۶۵
یکدستگاه مینی بوس کومر سال ۱۹۶۵ بفروش میرسد بتلفن ۷۷۰۳۰۸ مراجعه شود
۱-۳ آ- ۳۳۸۰

یکدستگاه استیشن فولکس
دست دوم به فروش میرسد خواستاران با تلفن ۷۷۱۱۳۸ تماس بگیرند .
۱-۲ آ-۳۴۷۷

پژو
مدل ۶۸
پژو ۶۸ - ۶۹ خریدارم ۸۹۰۲۸۴
۱-۳ آ- ۱۵۲۵۵

خرید
ژیان
ژیان دست دوم خریداریم تلفن ۹۵۹۶۶۶ و ۹۵۰۰۹۰

پیکان دست دوم خریداریم ۵۸۸۲۹
۱-۲۶ ۱۸۸۰

اتحادیه پخش کنندگان یخ تهران و حومه
بیکصد دستگاه وانت ویا موتورهای چهار چرخ نیازمند است برای مذاکره بدفتر اتحادیه واقع در خیابان فرح آباد ایستگاه کوکاکولا جنب بانك پارس کاشی ۳۹۲ مراجعه فرمائید .

فروشگاههای اتومبیل

انواع جیپ ولندرور و وانت موجود ۴۷۰۷۵

ژیان (منصوری) سیتروئن
نماینده رسمی شماره ۲۲ میدان ژاله مقابل پمپ بنزین تلفن ۳۰۲۶۱۷

برای اتومبیل شما

شرکت نریمیان
وارد کننده مستقیم قطعات سیتروئن، وانت وژیان
فروش کلی و جزئی - تخفیف فوق العاده. حشمت الدوله غربی ۴۲۲ ساعت کار ۷ صبح الی ۱½ بعداز ظهر و از ۴½ الی ۷ بعداز ظهر تلفن ۹۵۰۱۱۱

بندیکسر
عایق مخصوص صداگیر و ضد زنك مورد مصرف کلیه اتومبیلها و کارخانجات اتومبیل سازی پیسی کولا جیحون بین چهارراه دامپزشکی و هاشمی پلاك ۳۹۱ تلفن ۹۵۳۶۰۱

روکش صندلی فرش وچادر اتومبیل
کالی
نمایشگاه رحمتیان
فردوسی جنب کوچه برلن
تلفن : ۳۰۴۲۵۰

روکش صندلی اتومبیل
ایرانشهر
بانصب فوری
میدان فردوسی - اول ایرانشهر
تلفن : ۶۱۲۳۵۲

کرایه

اتو لوکس
اتومبیلهای تشریفاتی باراننده برای داخل وخارج تهران میدان فردوسی تلفن ۴۴۶۰۵ و ۶۱۱۲۷۰

کانج بار
بارکش شهر وحومه
بیمه اثاثیه منزل تلفن
۴۱۱۱۱
۶۱۱۱۱۱

جرثقیل و تریلی ملك تلفن ۹۵۰۰۶۸ و ۹۵۴۰۰۰

جرثقیل وتریلی جاسب تلفن ۲۵۷۶۵ و ۲۷۸۱۸

میدان جرثقیل توکل
شاه پلاك ۵۵۸۲۸ ۵۰۶۹۱ ۵۱۴

جرثقیل وتریلی نوروزی
تلفن ۹۵۰۰۲۸

ماشین آلات

قابل توجه مقاطعه کاران
ماشین اسفالت ایتالیائی ۲۰ تن و چندین غلطك وماشین های راهسازی هم بفروش میرسد و هم اجاره داده میشود تلفن ۶۶۷۴۳ - از ۸ تا ۱۶ - ۸۵۶۱۳ - از ۱۷ تا ۲۲
آ- ۳۴۵۰

املاك ومستغلات

فروش
آژانس شایسته ۳۰۵۳۴۹ مرکز عمده معاملات املاك در شهر و شمیرانات

فروشنده اراضی تهران پارس ونارمك امینی تلفن ۷۹۰۰۹۰

لاله زار بنگاه کوشان ۳۳۹۷۸۴ با ۳۲ سال سابقه ؛ حسن شهرت فروشنده املاك درهمه جا لطفا باتلفن دستور فروش بفرمائید

آژانس شایسته معرفی مینماید بهترین راه برای تامین آتیه نازلترین قیمت نقد و اقساط

ملاردویلا
قیمت از متری ۵ تومان ببالا
مقداری از اراضی زراعتی ملارد واقع در جنوب اتوبان کرج در موقعیت عالی و استثنائی با خاك مستعد خیابان کشی و اسفالت شده طبق اسلوب جدید شهر سازی (با میادین بزرك و خیابانهای ۳۰ و ۲۰ و ۱۶ و ۱۲ متری) دارای آب وبرق تفکیك شده به قطعات ۱۵۰۰ متری به بالا هر قطعه دارای سند مالکیت جداگانه بدون هیچگونه اشکال اداری مناسب جهت احداث باغ و ویلا برای ایام استراحت و زندگی در محیط آرام و ییلاقی
زمین بنازلترین قیمت - نقد و اقساط در نزدیکترین نقطه از حومه تهران - با کمترین فاصله از مرکز و با ترقی مسلم و سریع)
آژانس شایسته ۳۰۵۳۴۹

خانه فروشی
ویلا - مستغلات مدرن
زمین ساختمان شمال شهرو شمیرانات تلفن ۴۰۰۰۰ و ۶۰۰۰۰
۱-۳ آ- ۳۳۵۴

حدود کاخ جوانان
خانه جنوبی مستغلاتی تاسیسات مساحت ۲۰۰ متر زیر بنا ۵۰۰ متر سه طبقه هرطبقه چهار اطاق با سرویس کامل آب و برق و تلفن . هوای گرم و سرد تلفن ۷۰۴۸۹
آ- ۳۴۳۵

قبل از خرید خانه با مامشورت فرمائید
خانه های ۳ تا ۶ اطاقی در تهران پارس - میدان وثوق - نیروی هوائی از ۱۰۰ تا ۳۵۰ مترمربع از ۶۰ الی ۱۷۰ هزار تومان و پیش قسط به نسبت خانه از ۲۵ تا ۹۰ هزار تومان با ۴ تا ۸ ماه وعده بفروش میرسد آژانس تهران زمین ۳۳۳۰۵۸
۱-۵ آ- ۳۳۳۷

منزلی بمساحت ۸۴ مترمجهز به آب و برق و تلفن اسکندری جنوبی مقطوع چهل و پنج هزار تومان تلفن ۴۳۴۵۲
۱-۲ آ-۳۴۸۴

بمساحت ۲۰۰ متر دو طبقه دارای دو باب مغازه و یك باب خانه پنج اطاقه بر خیابان شهناز به مبلغ یکصد و چهل هزار تومان بدون واسطه تلفن ۷۷۱۱۳۸
۱-۲ آ-۳۴۷۶

میدان بهارستان کوچه نظامیه منزل ایست بمساحت ۲۰۰ متر مربع دو نبش در ۲ طبقه و ۲ درب ورودی کاملا مستغلاتی ۶ اطاق و ۲ سرویس کامل حمام گرم اف اف و کولرو کاغذدیواری فیش تلفن با بدهی بانکی مقطوع ۱۶۰ هزار تومان تلفن ۳۰۵۳۶۲
آ-۳۳۹۴

خانه فروشی
تهران ویلا خیابان برق آلستون خانه ویلائی یك طبقه بسیار مدرن و لوکس مهندسی شخصی سازبا چهار اطاق و هال بسیار بزرك زیر زمین و حیاط ماشین رو به مساحت ۲۷۰ متر بادکوراسیون عالی تمام کفپوش آلمانی و کاغذ دیواری آب سازمان تهران برق امتیاز تلفن پرده کرکره کولر لوستر حمام و آشپزخانه بسیار لوکس که در نوع خوددر شمال شهر بی نظیر و نمونه ساخته شده بواسطه احتیاج فوری اجبارا بقیمت ۱۸۵ هزار تومان بدون واسطه فروشی به تلفن ۴۴۶۴۱ مراجعه فرمائید .
آ-۳۴۹۹

ویلای فروشی
یك ویلای هزار متری مقابل دریانرسیده به متل میموزادارای برق چاه و منبع و درب آهنی و حیاط اسفالت ماشین رو بمبلغ ۷۰ هزار تومان بفروش میرسد. تلفن ۷۶۲۶۵۵

یکدستگاه ویلای بسیار مدرن بمساحت ۳۶۰۰ متردرحسین آباد فروشی تلفن ۷۷۴۳۵۳
۱-۵ آ- ۳۴۱۳

زمین فروشی
زمینهای شمس آباد و مبارك آباد وکاظم آباد و سلطنت آباد مجیدیه ومهران خریداریم دفتر امیرآبادی تلفن ۷۷۵۶۰۸
۱-۷ آ- ۳۳۵۴

در بهترین نقطه جاده شاه دشت کرج
زمینهای ۵-۶-۷- ۱۰- ۲۰ هزار متری مشجر با آب برق و تلفن بعلت مسافرت فوری بفروش میرسد . تلفن ۸۹۰۷۳۷
۱-۲۶ آ- ۳۱۳۹۸

زمینی دربهترین نقطه شهریار با مستغلات بعلت مسافرت فوری بفروش میرسد بتلفن - ۷۸۱۹۷۷ مراجعه فرمائید .
۱-۱۰ آ- ۲۹۵۲

در قیطریه شمیران
چندین قطعه زمین بمساحتهای ۴۰۰ و ۵۰۰ و ۶۰۰ متری نقد و اقساط بفروش میرسد نشانی قنات دروس خیابان قیطریه آژانس چیذری تلفن ۸۸۱۰۴۲
۱-۲ آ- ۲۹۵۳

خیابان نادری
کوچه شیروانی یك قطعه زمین شمالی ۸×۳۰ باجواز ساختمان و برق بفروش میرسد ۳۱۱۶۸۷
۱-۴ آ- ۳۴۱۷

زمین کنار دریا
از محمود آباد تا نوشهر و از چالوس تا عباس آباد و از نشتارود تاشهسوار و رامسر زمین کنار دریا و داخل جنگل بقطعات کوچك و بزرك وقیمتهای ارزان بفروش میرسد دفتر دادو ستد تلفن های ۷۵۷۰۳۱ و ۷۵۶۰۹۹

خرید وفروش زمین های سعادت آباد ومکانیر تلفن ۳۳۹۰۶۷ و ۳۳۶۸۸۵

فروش و سرقفلی
مغازه واگذاری
۹ باب مغازه برسلطنت آباد بفروش میرسد تفکری ۷۷۴۳۵۳
۱-۵ آ- ۳۴۱۲

یکدهنه ونیم مغازه بعرض پنج متر در دوازده متر وارتفاع شش متر دارای فیش تلفن با سرویس و بالکن و حیاط خلوت با جواز جهت بوتیك و لوکس فروشی به فروش میرسد .میدان کندی خیابان تاج مابین دبیرستان آریا و داروخانه شفائی .
آ- ۳۴۷۳

چهارباب مغازه جمعا بمساحت ۱۶۰ متر مربع باضافه بالکن سرتاسری با شوفاژ واقع در خیابان پهلوی نبش خیابان حشمت الدوله مناسب برای نمایشگاه و تاسیسات بزرك یکجا یا جداگانه واگذار میشود به تلفن ۸۴۸۳۶ از ساعت ۲ تا ۵ بعد از ظهر مراجعه فرمائید
۱-۳ آ-۱۵۳۰۹

مغازه ای در خیابان پهلوی پاساژ امینی با مبلمان واگذار میشود تلفن ۴۲۶۸۲
۱-۴ آ-۳۴۹۳

اکازیون بزرك
قابل توجه بانکها و سوپر مارکت ها و فروشگاه های بزرك سرقفلی یکباب مغازه وسیع به مساحت ۴۹۲ متر مربع قابل هرگونه تغییر ساختمانی با مال الاجاره بسیار ارزان اوقافی واقع در بهترین نقطه اقتصادی سرپل تجریش فورا به فروش میرسد تلفن ۸۴۷۲۷ از ساعت ۱ تا ۶ بعد از ظهر
۱-۲ آ-۳۴۸۶

ساختمان واگذاری
ساختمان سه طبقه که هرطبقه ۵ اطاق با وسائل برای موسسه واگذار میشود به تلفن ۲-۶۰۹۴۱ از ساعت ۷ تا ۱۲ صبح مراجعه شود
۱-۲ آ-۱۵۴۴۱

زیرزمین
بالای کاخ جوانان .
زیرزمینی بمساحت ۱۷۰ متر واگذار میشود تفکری تلفن - ۷۷۴۳۵۳
۱-۵ آ- ۳۴۱۱

برای شرکتها و بانکها
بهترین محل و موقعیت در جبهه خیابان شاهرضا با تمام وسائل و ده اطاق بقیمت نهصدو پنجاه هزار تومان با تلفن - ۳۳۲۵۹۵ مذاکره فرمائید.
آ- ۱۵۱۸۵ ۱-۳

هتل واگذاری
هتل های درجه یك و دو دولوکس به قیمت مناسب برای فروش حاضراست تلفن ۶۰۱۷۸
آ-۱۵۴۸۳

سالن آریش
خیابان تخت جمشید
سالن آرایش و زیبائی با تمام وسایل بفروش میرسد تلفن ۶۷۵۱۷
۱-۴ آ- ۳۳۶۴

سالن واگذاری
سالنی بمساحت ۲۲۵ متر مشتمل بر نمایشگاه- کارگاه و انباری واگذار میشود طالبین به تلفن ۷۶۴۴۸۶ فریبرز از ساعت ۲ الی ۵ بعد از ظهر مراجعه کنند .
آ- ۳۴۸۷

داروخانه
داروخانه ای با موقعیت و فروش خوب در یکی ازشهر های زیبای شمال بعلت مسافرت بخارج بفروش میرسد .
رشت مغازه داروئی رشتیان
۲۰- آ-۲۸۱۷۶

اجاره داده میشود

آپارتمان اجاره
دودستگاه آپارتمان طبقه دوم و سوم باکولر و تلفن هرطبقه ماهیانه ۹۰۰ تومان اجاره داده میشود تلفن ۷۶۲۳۱۹
آ- ۳۳۳۹
۱-۲ ۳۳۳۹

یکدستگاه آپارتمان مدرن طبقه دوم ۶ اطاقه شوفاژ و تلفن جاده سلطنت آباد بوستان ۳ برای اجاره طالبین بتلفن - ۷۷۱۵۰۸ مراجعه کنند .
۱-۲ آ- ۳۴۲۷

ساختمان اجاره
یکدستگاه ساختمان دوطبقه بمساحت ۱۸۰ متر مربع ۲۸۰ متر زیربنا دو بر هر طبقه سه اطاق و هال لوازم و سرویس کامل با تلفن و کولر وپرده کرکره روکار سنك سفیدواقع در خیابان بهار کوی صالحی پلاك ۴۱ ارزش مقطوع ۱۵۵ هزار تومان بدون واسطه از ساعت ۸ ببعد با تلفن ۷۶۴۹۹۵ باجلیلوند مذاکره نمائید .
۱-۲ آ- ۱۴۹۱۳

منزل اجاره
منزل نوساز مدرنی نزدیك میدان ونك شامل دو طبقه با استخر و کولر و شوفاژ هرطبقه جداگانه یا یکجا اجاره داده میشود تلفن ۶۲۳۵۰۶
۱-۲ آ-۱۵۴۹۱

ویلا اجاره
اجاره ویلا کنار دریا نزدیك متل قو بسیار مجهز و مبله عصرها تلفن ۳۳۴۸۴۲

اجاره ویلای مبله دریا کنار تلفن ۶۳۰۰۳۱
۱-۳ آ- ۱۵۳۶۷

قابل توجه گروههای فرهنگی
کودکستان دبستان دبیرستان خانه ای مشتمل بر ۱۴ اطاق واقع درخیابان بزرگمهر که قبلا در اجاره مدرسه بوده برای اجاره موجود طالبین جهت دیدن و مذاکره به تلفن ۴۷۴۷۵ مراجعه فرمایند .

نیازمندیهای اجاره

سازمان نیازمندیهای خارجیان
خانه شما را اجاره میدهد ۶۱۳۹۳۹

آژانس پرسپولیس
اجاره بخارجیها - ۶۲۲۵۲۰

مستغلات شمارادر شهر
و شمیران اجاره میدهیم - تلفن ۶۱۲۹۶۴ و ۴۹۷۱۳

یك منزل کهنه ساز باآب و برق و تلفن برای موسسه فنی مورد نیاز است تلفن ۷۲۶۲۰
آ- ۲۴۶۴

خریداری میشود

اراضی تهران پارس خریداریم بازرگانی امینی تلفن ۷۹۰۰۹۰

دفتر پارس اراضی سیصد متری داخل طرح عباس آباد خریدار است تلفن ۷۶۱۵۵۸

مستغلات بدهی دار فورا خریداریم ۴۸۴۶۳
۱-۱۰ ا- ۲۱۱۲

اراضی یوسف آباد خریداریم ۶۲۴۳۵۲

دفتر مسعود
خریداری زمین دره قشلاق داودیه دروس قیصریه ۷۷۰۲۴۱ و ۷۷۵۸۲۵
۱-۶ آ-۳۴۹۱

خرید کوهك جنت آباد باغ- فیض عباس آباد سازمان برنامه ۶۶۲۰۳

زمینهای زعفرانیه دره قشلاق، مکانیر وسعادت آباد عباس آباد . فرحزاد را خریداریم بازرگانی جلالی خیابان پهلوی تلفن های ۶۳۶۴۱۱ و ۶۳۴۱۹۳

خرید زمین افسریه ۷۹۳۳۴۶
۱-۲۶ آ-۲۵۸۸

بازرگانی نراقی تلفن ۸۵۴۸۵
آ- ۲۶۴۱

بخانه و آپارتمان مبله وغیرمبله در شهر و شمیران نیازمندیم تلفن ۷۰۶۰۱
۱-۵ آ- ۲۷۶۳

بنگاههای معاملات املاك

بورس املاك شمیران دفتربراتی باغ فردوس ۸۵۲۵۷۵

پهلوی دره قشلاق ، قیطریه کوی میکائیر و لنجك عابدی ۸۵۰۰۹۵

مرکز عمده معاملات مستغلات خانه زمین عباس آباد و شمیرانات ۷۶۴۹۷۳
۱-۹ آ- ۳۳۳۴

برای ساختمان شما

پرده کرکره
کاغذ دیواری نقاشی ساختمان جانقدا تلفن ۷۸۱۹۷۷

سازمان تعمیر مسکن وتاسیسات انجام کلیه تعمیرات ساختمان تاسیسات تزئینات از هزارریال تا ده میلیون ریال ۷۷۰۸۱۳

توجه توجه
مقاطعه کاران محترم کانال کشی ساختمان با محاسبات دقیق زیر نظر متخصص فن در اسرع وقت تلفن ۹۶۰۹۰۴
۱-۱۵ آ- ۳۲۱۷

هر نوع مصالح ساختمانی کهنه خریداریم . تلفن ۹۵۷۶۸۵

مؤسسه فنی صبا
تلفن ۷۶۰۸۷۷
رفع گرفتگی لوله های فاضل آب

پرده کرکره آمریکائی مترمربع ۴۵ تومان تزئینات ایران امریکن تلفن ۷۶۵۴۷۵

لوله بازکنی
رفع گرفتگی لوله ۴۳۳۵۵

رفع گرفتگی لوله ساختمان در ۲ دقیقه سازمان تراکم تلفن ۸۸۱۶۸۱

لوله بازکنی فاضل آب
بادستگاه تراکم هوا
۶۴۴۸۵ مسعود

جنرال-سرویس
لوله بازکنی فاضل آب
بادستگاه مجهز تراکم هوا
آبگرمکن-بخاری-کولر
تلفن ۷۹۳۰۵۷

لوله بازکنی فاضل آب
بادستگاه تراکم هوا
سازمان فنی رفاه پیشرو لوله بازکنی در ایران
تلفنهای : ۷۶۳۲۸۶ ۷۵۶۴۰۸

لوله بازکنی فاضل آب
مقدم ۶۴۶۳۵

رفع گرفتگی هرنوع لوله ساختمانی
بادستگاه تراکم هوا- تلفن ۷۸۷۲۷

قبوض

قبل از مراجعه بدیگران بدون هزینه ازقیمت واقعی قبض فرش خودمطلع شوید اردهالی اول بازارکفاش ها سرای مهدیه تلفن - ۲۳۴۸۲

قبوض اصلاحات ارضی بیواسطه خریدار پاکپور ۲۲۷۲۹ و ۸۵۰۰۸۱

معاملات تلفن

تلفن فروشی
دزآشیب - اول فرمانیه - تلفن فرمائید صبحها ۳۳۲۹۲۲ شبها ۸۵۱۰۹۰
آ-۱۵۴۳۱

معاملات پول

مورد نیاز
پول شرطی ۱۸٪ نیازمندیم ۴۸۴۶۳

پول مورد نیاز است ۷۰۱۵۴
۱-۳۰ آ-۲۵۹۲

پول موجود
پول شرطی باسودبانکی ۴۸۴۶۳

پول بیواسطه ۶۴۶۱۸ و ۲۲۷۲۹
۱-۲ آ- ۲۹۳۲

پول موجوداست ۷۰۱۵۴
۱-۳ آ-۲۵۹۲

پول بابهره بانکی بدون معطلی موجود ۷۶۲۶۵۹

رستورانهای خانوادگی

حاتم
ناهار شام
پهلوی تلفنهای ۸۹۲۲۸۱ ۸۹۲۲۸۲- ۸۹۲۲۸۳

تلفنهای روزنامه اطلاعات

بشرح زیر میباشد :

تلفنخانه	۳۱۱۰۷۱
سردبیر روزنامه	۳۱۱۲۱۰
سرویس اقتصادی	۳۱۲۴۰۹
سرویس سیاسی	۳۱۱۲۱۱
سرویس حوادث	۳۱۱۲۱۲
شعبه آگهی ها	۳۱۱۲۱۳
نیازمندیها	۳۱۱۲۲۰
نیازمندیها	۳۱۱۲۲۴
سازمان تنظیم آگهی	۳۱۱۲۱۴
سازمان تنظیم آگهی	۳۱۱۲۱۵
آگهی سینمائی	۳۱۱۲۱۶
سازمان شهرستانها	۳۱۱۲۰۲
سازمان شهرستانها	۳۱۱۲۰۳
سازمان شهرستانها	۳۱۱۲۰۱
آگهی شهرستانها	۳۱۱۲۲۱
اطلاعات هفتگی	۳۱۱۲۰۴
اطلاعات بانوان	۳۱۱۲۰۰
اطلاعات جوانان	۳۱۱۲۰۵
اطلاعات دختران و پسران	۳۱۱۲۰۶
مجله الاخاء	۳۱۱۲۲۲
اطلاعات سالانه	۳۱۱۲۱۹
ژورنال دو تهران و تهران جرنال	۳۱۱۲۱۸
آبونمان ژورنال دو تهران	۳۱۱۲۱۷
آگهی مجلات	۳۱۱۲۰۸
آگهی تهران جرنال و ژورنال دو تهران	۳۱۱۲۲۳

اطلاعات

صاحب امتیاز و مدیر مسئول
عباس مسعودی
خیابان خیام ایران چاپ
تلفنخانه اطلاعات
۳۱۱۰۷۱ تا ۳۱۱۰۸۹
شعبه آگهی ها ۳۱۱۲۱۳

B.K.D
در بازکن برقی **بکد**
باتضمین
نقداً ۲۳۵ تومان
به اقساط ماهیانه بدون پیش قسط
۲۵۰ تومان
بوسیله تلفن سفارش دهید دستگاه در مدت ۴ ساعت نصب وتحویل میگردد
تلفنهای دفتر فروش : ۷۷۲۰۰۸ - ۶۲۸۷۷۴ - ۶۲۷۸۸۲
مرکز فروش ونصب : شرکت بکد الکتریک با مسئولیت محدود
خیابان پهلوی مقابل پارك ساعی شماره ۶۸۰
فروش درکلیه فروشگاههای لوازم برقی والکتریکی ها

TRI NORM.
شرکت سهامی تری نورم
سازنده چراغهای پلاستیکی- پارکی - خیابانی - تزئینی - صنعتی .
آدرس-اول خیابان فرح جنوبی چهارراه شیرین
تلفن ۷۵۵۶۷۰ تلگرافی تری نورم

بهارمست
صافکاری ورنگ پیکان
شماره تلفن جدید ۹۷۰۳۲۰
خیابان آیزنهاور

سماور برقی اتوماتیک
ساخت کارخانه
برلیان
بدون آب هرگز نمیسوزد
دارای مدال صنعت
اولین سازنده سماور برقی اتوماتیک در دنیا

فرش ماشینی نادر متر مربع فقط ۳۲ تومان تهیه شده از محکمترین الیاف در انواع رنگهای ثابت و مرکز پخش اکوستیك دکوراسیون OKEY خیابان شمیران ۴ راه حقوقی ساختمان فداج طبقه چهارم ۷۶۲۶۰۷

نیازمندیهای شما

استخدام

دکتر داروساز جهت تهران و شهرستان مورد نماز است

کارخانه تولیدی پیمان
به چند نفر بروشنده رن و مرد خوش برخورد، خوش بیان با پورسانتاژ و حقوق ثابت مورد نیاز است از ساعت ۶ الی ۸ بعدازظهر بتلفن ۹۵۵۶۱۷ مراجعه رمائید.
۱-۳ آ- ۳۱۳۶۶

آگهی استخدام
به ۲۰ نفر سرویس کار تلویزیون که حداقل ۵ سال سابقه وحداکثر ۳۵ سال سن داشته باشند برای سرویس تلویزیون درتهران وشهرستانها احتیاج است. داوطلبان به خیابان شوش میدان زاهدی جنب بانک ملی پلاک ۱۰ مراجعه فرمایند.
۱-۵ ا- ۳۱۷۵۲

آرایشگر
بانوی ورزیده در آرایش نیازمندیم. امیریه اول فرهنگ آموزشگاه کلی
۱-۳ آ- ۱۴۸۱۱

بسته بند
عده‌ای دوشیزه که دارای تحصیلات اول تا سوم متوسطه و سن آنها بیش از بیست سال نباشد برای کار بسته بندی لوازم آرایش استخدام میشود. با دردست داشتن مدرک تحصیلی دو برگ رونوشت شناسنامه و چهار قطعه عکس به ساختمان پلاسکو طبقه سوم شماره ۳و۶ مراجعه فرمایند.
۱-۳ آ- ۳۱۹۹۲

آموزشگاه رانندگی اتحاد
تحت نظر مربیان آزموده و مجرب کلاس آئین‌نامه ومکانیکی و الکتروتیکی با بهترین کاردان فن آماده برای مشتریان عزیز می باشد میدان شوش تلفن ۵۵۲۴۱

هنرستان فنی پرستو
مرکز اموزش صحیح رانندگی و مکانیکی ترافیک مجهز به بهترین و مدرنترین آموزش تهران خیابان شاهپور چهارراه کمرک تلفن ۲۳۹۱۶

تدریس خصوصی

ریاضیات، شیمی، فیزیک توسط دانشجوی سال چهارم پلی‌تکنیک تلفن ۶۲۷۸۸۵ صبحها ازساعت ۸-۱۲ بعد از ظهرها ۴-۸

فارسی انگلیسی فرانسه آلمانی ایتالیائی به خارجیان ۴۸۱۹۹
۱-۶ آ- ۳۴۴۷

تدریس خصوصی
ریاضیات، فیزیک و شیمی توسط دانشجو تلفن ۷۰۱۰۱
۱-۳ آ- ۳۳۴۴

ریاضیات - فیزیک - شیمی- رسم فنی توسط دانشجو تلفن ۶۸۲۸۵
آ-۳۴۸۰

آگهیهای متفرقه

اسعد لاوصولی خریداریم - ۳۵۱۶۱۷ آ- ۲۵۴

حراج - حراج
کاغذ دیواری ساخت انگلستان متر مربع ۱۰ الی ۴۰ ریال ضمنا محملی صددرصد فایل شستو متر مربع ۱۰۰ ریال تلفن ۷۷۳۹۱۳
۱-۱۵ ا- ۳۲۱۵

چین‌چیلا
تعدادی چین‌چیلا با قفس بفروش میرسد ۸۹۰۴۸۶
۱-۱۰ آ- ۱۵۰۰۱

نماینده برای قطعات
سیترون - ژیان
شرکت نریمان وارد کننده مستقیم قطعات سیترون‌وانتر و ژیان. از شهرستانها نماینده معتبر می پذیرد. خیابان‌خدمت- الدوله غربی پلاک ۴۲۳ تلفن ۹۵۰۱۱۱

نئون
نئون آزاد سازنده‌مدرن ترین تابلوهای نئون و پلاستیک تلفنهای ۳۱۴۲۷۰ و ۳۱۲۱۰۵ و ۳۰۴۷۱۷

فروشگاه سلحشور
کلاه‌دوزی سلحشور دوزنده کلاههای ارتش شاهنشاهی در ایران‌خیابان‌سپه چهارراه‌میهلوی تلفن ۶۶۴۷۴
آ- ۲۷۸۸ ۱-۶

کفش درگاهی
مدل‌های زنانه و مردانه اول خیابان منیریه جنب قنادی میهن تلفن ۶۶۴۶۷
۱-۹ آ- ۲۹۹۹

شیشه فروشی روزولت
شمال میدان ۲۵ شهریور ضلع باشگاه تلفن ۶۲۰۰۱۰

داروخانه‌ها

داروخانه مهران خیابان شیروخورشید چهار راه استخر تلفن ۹۵۴۰۰۷

جویای کار

حسابدار دیپلمه
با سابقه جویای کار است تلفن ۳۰۴۰۸۹
۱-۵ آ- ۳۴۱۶

راننده پایه یک‌جویای کار
کار است براهنمای شماره۲۵۶ روزنامه اطلاعات مراجعه شود.
آ- ۱۵۰۰۳

جوانی با دارابودن
دیپلم و برگ پایان‌خدمت‌وپیکان ۴۸ - از ساعت ۷ بعد از ظهر ببعد آماده کار در هتل‌ها و شرکتها تلفن ۳۳۶۸۱۴
۱-۵ آ- ۳۱۲۸

مهندس راه و ساختمان (B.S) جویای کار است صبح‌هاساعت ۱۱-۱۲ تلفن ۶۳۱۸۵۲
۱-۳ آ-۳۴۶۳

گمشده

در تاکسی جامانده
از آقایان رانندگانی که کیف باتمام اسناد اینجانب جعفر رحمانی را پیدا کرده‌اند تقاضا میشود به آدرس زیر فرستاده و مبلغ یکهزار ریال مژدگانی خود رابگیرندشاه‌آباد خیابان ظهیرالاسلام شماره ۲۳ یا کلوپ آمریکائی پهلوی محمودیه خیابان فرشته
۱-۳ آ- ۱۵۲۱۱

دو برگ سفته به شماره های ۹۹۸۲۵۱ و ۹۹۸۲۵۲به مبلغ‌هر یک دو هزار ریال از تاریخ ۱۰ر۵ر۴۹ مفقود شده است واز درجه اعتبار ساقط میباشد از یابندگان خواهشمند است به تلفن شماره۳۵۰۸۱۸ اطلاع‌دهند
آ- ۳۴۷۴

سه برگ چک شماره های ۷۳۸۱۵۸و ۷۳۸۱۵۹و ۷۳۸۱۶۰ بانک صادرات شعبه قازی‌آباد و بدون امضاء و مبلغ از حساب شماره ۱۰۷۴ روز چهارشنبه ۲۱ر۵ر۴۹ مفقود شدهو از درجه اعتبار ساقط ست.
امیرآقا سلطانی جونقانی
آ-۱۵۴۵۷

یک برگ‌چک شماره ۱۸۷۴۴۲ مربوط به حساب جاری شماره ۶۰۸ بانک صادرات شعبه سید خندان به مبلغ ۴۰ هزار ریال در وجه حامل به امضاء اینجانب جواد نعمتی مفقود و از درجه اعتبار ساقط است.
آ-۳۴۹۲

آموزشگاها

کلاس درس
فکر کنید و تصمیم بگیرید یک‌عمر انگلیسی صحبت کنید
موسسه انگلیسی نژاد برای کلاسهای انگلیسی - ماشین- نویسی شورت هند ثبت‌نام می نماید پهلوی مقابل کاخ‌مرمر تلفنهای ۴۷۱۴۱ - ۴۲۰۸۶

ماشین نویس
در آموزشگاه فائز
تعلیم ماشین‌نویسی با متد جدید شاه‌آباد روبروی دبیرستان شاهدخت تلفن ۳۱۰۶۵۷
۱-۱۲ ا- ۲۸۵۴

تعلیم رانندگی
آموزشگاه فنی و رانندگی ادیب
با اتومبیل‌های اخیرین‌سیستم فنون رانندگی را در کوتاه‌ترین مدت بشما می‌آموزدبوذرجمهری نو تلفن ۳۵۱۰۰۸

بازاریاب مجرب برای عرضه
مصنوعات خانگی و غیره در تهران وشهرستانها دارای‌سنین ۲۵ تا ۳۵ سال با داشتن‌معافی و یا برگ خاتمه خدمت سربازی و تحصیلات حداقل دیپلم مورد نیاز است.
متقاضیان واجد شرایط می توانند روزهای دوشنبه ۲۶ و چهارشنبه ۲۸ امرداد بین‌ساعت ۴ تا ۶ بعد از ظهر به آدرس خیابان تخت‌جمشید غربی‌خیابان کیوان شماره ۶۷ طبقه اول مراجعه نمایند.
آ-۱۵۳۶۹

آگهی استخدام
سازمان صنایع نظامی افراد مشروحه زیر را که آشنائی کامل بزبان انگلیسی داشته باشند با حقوق مکفی استخدام مینماید.
مهندس متخصص در رشته های الکترونیک - مکانیک و مهندسی صنایع - لیسانسیه علوم بازرگانی و اداری.
داوطلبان حائز شرایط‌میتوانند با در دست داشتن مدارک تا تاریخ پنجم‌شهریورماه ۴۹ همه روزه باستثنای روزهای تعطیل جهت ثبت‌نام و کسب اطلاعات بیشتر به مدیریت کارخانه‌های رادیوسازی واقع‌در سلطنت‌آباد مراجعه نمایند.
از داوطلبان آزمایش‌دررشته های تخصصی - روانشناسی و زبان- انگلیسی بعمل آمده و تعداد موردنیاز انتخاب میشوند.
سازمان صنایع نظامی
۱-۲ آ-۵۱۴۷۱

استخدام کتابدار
سازمان بیمه‌های اجتماعی احتیاج به یکنفر کتابدار برای کتابخانه پزشکی خود در اداره مرکزی دارد.
داوطلبان میتوانند با مدارک تحصیلی به مدیریت آموزش و برنامه‌ریزی سازمان واقع در خیابان آیزنهاور شماره ۴۵۳ مراجعه نمایند.
مدیریت آموزش وبرنامه‌ریزی
آ-۳۲۰۲۸

دفتر بیمه پارت
برای تکمیل‌و توسعه قسمت‌های مختلف خود به چند نفر خانم و آقا نیازمند است نبش تخت- طاوس و نادرشاه ساختمان‌بانک ایران و خاورمیانه طبقه سوم
۱-۲ آ-۳۴۷۰

دوشیزه دیپلمه جهت‌تدریس
استخدام میشود ۸۴۶۱۷
۱-۲ آ-۳۴۷۹

بیکنفر دوشیزه تلفنچی که
از عهده ماشین‌نویسی فارسی و لاتین برآیدحتیاج دارد. خیابان پهلوی اول عباس‌آباد پلاک ۲۵ ساختمان فیگار شرکت فیگار
آ- ۱۵۴۸۷

به چند نفرویزیتور بازاریاب
با سابقه پوشاک تمام وقت یا نصف روز نیازمندیم بالاتر از چهار راه امیر اکرم فروشگاه تو تو
آ-۱۴۹۳۹

داینرز کلوب ایران یک
ماشین‌نویس فارسی و لاتین و یک حسابدار با سابقه که‌بزبان انگلیسی آشنا باشد برای‌تمام وقت استخدام مینماید. برای اطلاع بیشتر از ساعت ۹ الی۱۱ صبح به داینرز کلوب ایران خیابان سپهبد زاهدی ۱۰۲طبقه سوم مراجعه فرمائید.
۱-۸ ۱-۳۰۷۶۱۸

استودیو عکاسی ریحانی

یک کارگر تکمیل برای چاپ عکاسی‌ویک کارگرتکمیل برای کار فتوئی نیازمند است مجسمه اول خیابان شاهرضا تلفن ۴۱۶۱۸
۱-۲ آ-۳۴۷۵

بازاریاب
شرکت تولیدی خارجی‌به‌چند نفر جوان با استعداد وعلاقمند بکار بازاریابی برای فروش محصولات خود در تهران و شهرستانها برای تمام وقت نیازمند است داوطلبانیکه‌دارای گواهینامه رانندگی وتحصیلات در حدود ششم متوسطه میباشد میتوانند تقاضای خود رابانضمام یک قطعه عکس جدید با ذکر آدرس و مشخصات کامل. سن. تحصیلات. تجربه. وضع خدمت وظیفه. به صندوق پستی ۱۶۵۸ - ۱۴ ارسال‌دارند.
۱-۳ آ- ۳۱۷۴۸

تحصیلدار با ضامن معتبر تمام وقت استخدام میشود به تلفن ۷۸۲۳۸۸ کارخانه‌شاهرخی مراجعه شود.
۱-۲ آ- ۳۴۵۸

شرکت ساسر
برای دفتر تهران بیکنفر ماشین‌نویس با سابقه فارسی فرانسه و یکنفر دوشیزه که زبان فرانسه آشنائی کافی‌داشته باشد جهت امور دفتری‌نیازدارد. داوطلبان روز های شنبه - دوشنبه و چهارشنبه از ساعت ۱۶ تا ۱۸ و نیم بخیابان اراک شماره - ۳۸ تلفن۴۶۰۹۷ مراجعه فرمایند.
۱-۲ آ- ۳۴۵۶

دکتر داروسازجهت داروخانه مورد نیاز است ۶۳۰۴۶۹
۱-۳ آ-۳۴۸۳

آگهی استخدام
شرکت سهامی کارخانجات نورد ایران به یکنفر راننده اتومبیل که دارای سواد وسابقه کار بوده و خدمت وظیفه عمومی را انجام داده و یا برگ معافیت در دست داشته باشد احتیاج دارد۱ز داوطلبان واجد شرایط دعوت میشود شخصا به اداره کارگزینی شرکت‌واقع‌درخیابان شیراز (بهجت آباد) پلاک شماره ۲۴۸ تلفنهای شماره (۶۲۰۳۶۰)و(۶۲۷۸۱۸) مراجعه نمایند.
آ-۱۵۵۰۳

نگهبان

شرکت سهامی ریسندگی و بافندگی‌فخر ایران برای‌تکمیل کادر انتظامی کارخانجات خود واقع در هشتاد کیلو متری‌جاده تهران - قزوین به چند نفر نگهبان با اسوادو مجردکه‌دارای تحصیلات‌در حدود ششم ابتدائی بوده و خدمت‌زیر پرچم راانجام داده و ضامن‌معتبر داشته باشند نیازمند است:
داوطلبین میتوانند به اداره کارگزینی شرکت‌واقع درخیابان حافظ ساختمان بانک کار طبقه ۱۹ مراجعه نمایند.
آ-۱۵۵۰۷

آموزگار مرد تمام وقت‌مورد
نیاز است از آقایان محترم داوطلب تقاضامیشود راس‌ساعت چهار بعد از ظهر روز دوشنبه بیست و ششم امرداد ۱۳۴۹ در خیابان بوذرجمهری ساختمان بانک سپه بازار طبقه پنجم اطاق ۱۲ حضور بهمرسانند.
آ-۱۵۴۹۹

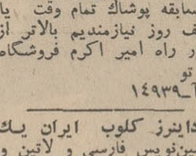

شرکت‌سهامی کف(داروگر)
برای تکمیل کادرفروش خویش باشخاص زیر نیاز دارد ۱-چند نفر برای انبار داری با تضمین ملکی معادل ۲ میلیون ریال که آمادگی کار در مراکز استان را داشته باشند ۲- ده نفرجوان دیپلمه خوش‌تیپو خوش‌برخورد برای کار فروشندگی درتهران و شهرستانها داوطلبان میتوانند بادردست‌داشتن مدارک‌تحصیلی، گواهینامه رانندگی‌وبرگ‌معافیت دائم یا دفترچه‌پایان خدمت‌نظام وظیفه روزهای شنبه دوشنبه و چهارشنبه هر هفته حداکثر تا تاریخ ۴۹ر۶ر۱۰ به اداره‌فروش شرکت میدان ژاله اول خیابان فرح‌آباد پلاک۳۳. مراجعه‌نمایند.
۱-۲ آ-۳۴۸۵

A LEADING international pharmaceutical company requires a firstclass driver for local purchasing, deliveries and collections. Fluent spoken and written English essential. Attractive working conditions including a five-day week. Phone 68591 for appointment.

ویزیتور

چند نفر جوان فعال برای گرفتن آگهی های کوچک از موسسات برای یک موسسه مطبوعاتی با حقوق مکفی و مزایای عالی بطور تمام وقت یا شرایط زیر استخدام
۱- حداقل ۲۱ و حداکثر ۲۷ سال
۲- داشتن تحصیلات چهارم دبیرستان ببالا
۳- داشتن معافی دائم یاورقه خاتمه خدمت سربازی
۴- دارای بیان قوی شیک - پوش خوش برخورد و فعال و با حوصله باشد تلفن ۳۱۱۲۲۹ و ۳۱۱۲۳۰

بوتیک الگانت ۲۷

جهت تکمیل کادر خود یکنفر دوشیزه ویک نفرمرد جوان برای امور فروشندگی و یکنفر انباردار استخدام مینماید.
آدرس جنب داروخانه تخت‌جمشیدخیابان رشت شماره ۲۷ تلفن ۴۴۸۰۳

شرکت سهامی پشم‌شیشه‌ایران

به‌یک نفر خانم و یا دوشیزه ماشین‌نویس که با ماشین نویسی لاتین و فارسی اشنائی کامل‌داشته‌باشندنیاز دارد. داوطلبان میتوانند همه روزه بین ساعت ۸ صبح و ۲ بعد ازظهر بدفتر شرکت واقع در خیابان شاهرضاخیابان صبای جنوبی شماره ۱۳ مراجعه نمایند.

آپادانا

بلیط کلیه شرکت های هواپیمائی عضو یاتا را بکلیه نقاط جهان باقساط ۱۲تا۲۴ ماه بدون‌پیش قسط‌دراختیار شما میگذارد.
چهارراه حقوقی- اول ایرج شماره ۴
تلفن رزرو ۷۵۶۲۰۳ - ۷۵۷۹۸۹ - ۷۴۸۳۰

Employment Opportunities

AN INTERNATIONAL construction company offers employment opportunities to Iranian applicants for the following position in Khuzestan:

1 — Earth work superintendent
2 — Assistants
3 — Foremen
4 — Quantity surveyors
5 — Surveyors
6 — Chief buyer
7 — Accountants
8 — Chief storekeeper
9 — Storekeepers

Qualified applicants should be exempted from military service. Spoken English required. Applications should be sent with complete resume in English to Ettela'at Box 259.

برنامه سینماها

* شناگر کوچولو - رنگی - لوئی دوفونس - آندره‌پاریزی شهرفرنگ (۶۲۷۶۲۸) ۱۵ر۱۱-۳ر۳۰-۵ر۳۰-۷ر۳۰-۹ر۴۵
* شب بعداز حادثه - رنگی - مارلون براندو امپایر (۶۲۳۹۴۲) ۱۵ر۱۱- ۳ر۳۰- ۵ر۳۰- ۷ر۳۰- ۹ر۴۵
* پارتی - رنگی - پیترسلرز - کلودین‌لوئره دیاموند (۶۲۸۴۰۰) ۱۵ر۱۱- ۳ر۳۰- ۵ر۳۰- ۷ر۳۰- ۹ر۴۵
* مهاجمین آسمان - رنگی - رابرت هورتون - لوچانا‌پالوتزی رادیوسیتی (۴۳۳۲۰) ۱۵ر۱۱-۳ر۳۰-۵ر۳۰-۷ر۳۰-۹ر۴۵ ادئون (۳۳۸۱۱۸) ۳۰ر۱۰- ۲- ۴- ۶- ۸- ۱۰ سیلورسیتی (۸۱۲۰۵) ۳۰ر۱۰- ۳۰ر۲- ۳۰ر۴- ۳۰ر۶- ۳۰ر۸ نیاگارا (۶۵۳۰۷) ۱۱- ۳- ۵- ۷- ۹
* بانوی زیبای من - رنگی - رکس‌هریسون - ادری‌هپبورن کایری (۴۸۴۰۱) ۱۱- ۳- ۶ر۱۵- ۹ر۳۰
* فریب - رنگی - آن‌مارگرت - لارنس هاروی ب.ب (۶۹۶۴۱) ۳۰ر۱۰- ۲- ۴- ۶- ۸- ۱۰
* شما فقط دوبار زندگی میکنید - رنگی - شون کانری پولیدور (۶۴۵۸۵) ۱۵ر۱۱- ۳۰ر۳- ۳۰ر۵- ۴۵ر۷- ۱۰
* سینما ایفل برای تعمیرات وتغییرد کوراسیون تعطیل است
* اولین نبرد - رنگی - لین‌ردگریو - هایول‌بنت سانترال (۴۸۶۸۶) ۱۱- ۳- ۵- ۷- ۹ر۱۵ رویال (۴۹۷۸۵) ۱۱- ۳- ۵- ۷- ۹ متروپل (۳۳۹۴۱۰) ۳۰ر۱۰-۲ر۳۰-۴ر۳۰-۶ر۳۰-۸ر۳۰ درایویون ونک (۶۲۲۵۵۷) ۸- ۱۵ر۱۰
* مردی‌که از باران آمد - رنگی - چارلز برونسون ریولی (۷۵۷۷۷۷) ۱۱- ۳۰ر۳- ۳۰ر۵- ۳۰ر۷- ۴۵ر۹
* در گرمای حادثه - رنگی - ربرت‌حسین - ویرنالیزی پارامونت (۴۸۳۲۱) ۱۱- ۳۰ر۳- ۳۰ر۵- ۳۰ر۷- ۳۰ر۹
* سپتامبر با - رنگی - راك هودسن بولوار (۶۰۲۹۲) ۱۱- ۲- ۴- ۶- ۸- ۱۰
* دنیای فیلیپ - رنگی - مارك‌لستر - سیلویاسیمز سینه‌موند (۴۸۳۲۱) ۱۱- ۳- ۵- ۷- ۹
* درنیمه شب - رنگی - آل‌پاتو - رومیناپاور آتلانتیك (۶۲۷۱۷۱) ۱۵ر۱۱-۳ر۳۰-۵ر۳۰-۷ر۳۰-۹ر۳۰
* عشق من گریه نکن - رنگی - رومی‌اشنایدر گلدن‌سیتو (۶۱۳۲۶۹) ۱۱- ۳۰ر۳- ۳۰ر۵- ۳۰ر۷- ۳۰ر۹
* مکتب عشق - رنگی - ربرت‌حسین - ناتالی ولون کسری (۷۵۶۹۳۹) ۱۰- ۲- ۴- ۶- ۸- ۱۰
* جوانی هم عالمی دارد - فرخ ساجدی - لی‌لی - جهانگیرغفاری مولن‌روژ (۷۲۹۲۹) ۳۰ر۱۱- ۳۰ر۳- ۳۰ر۵- ۳۰ر۷- ۳۰ر۹ مهتاب (۴۷۷۷۷) ۱۱- ۳- ۵- ۷- ۹
* دیانا (۴۷۳۶۵) ۳۰ر۱۱- ۳۰ر۳- ۳۰ر۵- ۳۰ر۷- ۳۰ر۹ رکس (۳۳۵۲۹۳) ۳۰ر۱۰- ۲ر۳۰- ۴ر۳۰- ۶ر۳۰- ۸ر۳۰ شهوند (۳۵۴۰۴۰) ۳۰ر۱۰- ۲ر۳۰- ۴ر۳۰- ۶ر۳۰- ۸ر۳۰ نپتون (۷۶۰۱۳۶) ۱۱- ۱- ۳- ۵- ۷- ۹ لیدو (۹۵۱۲۸۲) ۱۵ر۹-۱۵ر۱۱-۱۵ر۳-۱۵ر۵-۱۵ر۷-۱۵ر۹ رنگین کمان (۷۵۶۷۶۰) ۳۰ر۱۰- ۳۰ر۲- ۳۰ر۴- ۳۰ر۶- ۳۰ر۸
* همای (۳۱۱۶۶۹) ۳۰ر۱۰- ۳۰ر۲- ۳۰ر۴- ۳۰ر۶- ۳۰ر۸ اسکار (۹۵۰۸۹۸) ۳۰ر۱۰- ۳۰ر۲- ۳۰ر۴- ۳۰ر۶- ۳۰ر۸ ژاله (۳۰۴۱۲۰) ۹- ۱۱- ۱- ۳- ۵- ۷- ۹ر۱۵ چرخ‌و فلك ۱۰- ۱۲- ۲- ۴- ۶- ۸ باسارگاد (۷۹۲۷۸۲) ۱۰- ۱۲- ۲- ۴- ۶- ۸ر۱۵ اراتوس ۱۰- ۱۲- ۲- ۴- ۶- ۸ شرق (۵۴۰۲۴) ۳۰ر۱۰- ۳۰ر۲- ۳۰ر۴- ۳۰ر۶- ۳۰ر۸ فیروزه ۳۰ر۱۰- ۳۰ر۲- ۳۰ر۴- ۳۰ر۶- ۳۰ر۸
* جدائی - پوری بنائی ایرج قادری - ظهوری اونیورسال (۶۶۹۵۳) ۱۱- ۱- ۳- ۵- ۷ر۱۵- ۹ر۳۰ آسیا (۴۲۹۰۹) ۱۱- ۱- ۳- ۵- ۷ر۱۵- ۹ر۳۰ اروپا (۳۰۳۱۷۹) ۳۰ر۱۰- ۳۰ر۲- ۳۰ر۴- ۳۰ر۶- ۳۰ر۸ میامی (۷۴۳۲۹) ۱۱- ۱- ۳- ۵- ۷- ۹ سیلوانا (۳۳۳۷۷۷) ۱۱- ۳- ۵- ۷- ۹ ایران (۳۳۶۳۵۴) ۳۰ر۱۰- ۳۰ر۲- ۳۰ر۴- ۳۰ر۶- ۳۰ر۸ ساینا (۳۵۲۴۴۲) ۳۰ر۱۰- ۳۰ر۲- ۳۰ر۴- ۳۰ر۶- ۳۰ر۸ مونت کارلو (۷۹۷۴۱) ۳۰ر۱۰- ۳۰ر۲- ۳۰ر۴- ۴۵ر۶- ۹ تیسفون (۹۵۸۸۸۲) ۳۰ر۱۰- ۳۰ر۲- ۳۰ر۴- ۳۰ر۶- ۳۰ر۸ مارلیك (۹۶۳۶۱۶) ۱۱- ۱- ۳- ۵- ۷- ۹ پانوراما (۷۹۴۵۷۰) ۳۰ر۱۰- ۳۰ر۲- ۳۰ر۴- ۳۰ر۶- ۳۰ر۸ آستارا (۸۴۰۲۲) ۳۰ر۱۰- ۳۰ر۲- ۳۰ر۴- ۳۰ر۶- ۳۰ر۸
* در میان دوعشق - رنگی - آل‌باتو - رومیناپاور دنیا (۳۳۳۸۱۲) ۳۰ر۱۰-۲ر۳۰-۴ر۳۰-۶ر۳۰-۸ر۳۰
* جنگجوی مغول - سینماسکوپ - رنگی - یوکوتانی پلازا (۴۴۲۵۵) ۱۱- ۱- ۳- ۵- ۷- ۹ حافظ (۳۳۴۷۴) ۳۰ر۱۱- ۳۰ر۳- ۳۰ر۵- ۳۰ر۷- ۳۰ر۹ الوند (۳۵۶۵۳۸) ۱۰- ۱۲- ۲- ۴- ۶- ۸ کیهان (۹۵۷۳۶۰) ۱۵ر۱۱- ۳۰ر۱۵- ۱۵ر۵- ۱۵ر۷- ۱۵ر۹ پرسپولیس (۵۸۱۰۸۳) ۱۵ر۱۰-۲ر۴۵-۴ر۴۵-۶ر۴۵-۸ر۴۵ فردوسی (۳۳۵۷۸۴) ۱۵ر۱۰ - ۱۵ر۱۲- ۱۵ر۲- ۱۵ر۴- ۱۵ر۶- ۱۵ر۸ مراد (۷۳۳۸۲) ۹- ۱۱- ۱- ۳- ۵- ۷- ۹ کریستال (۳۳۷۶۷۵) ۳۰ر۱۰-۳۰ر۲-۳۰ر۴-۳۰ر۶-۳۰ر۸
* رازهای پاریس - رنگی - سینماسکوپ - دوبله بفارسی آریا (۳۳۹۸۸۴) ۹- ۱۱- ۱- ۳- ۵- ۷- ۹
* دلیجان خوشبختی - رنگی - لی‌ماروین تاج (۳۱۳۸۶۴) ۱۵ر۱۰- ۳- ۵ر۳۰- ۸- ۳۰ر۱۰
* سنگام - رنگی - راج‌کاپور - ویجنتی مالا توسکا (۵۸۰۴۴) ۳۰ر۱۰- ۳۰ر۱- ۵- ۸ر۳۰
* طلای مك‌کنا - رنگی - عمرشریف - گریگوریك گلدیس (۶۲۸۷۱۳) ۳- ۱۵ر۵- ۷ر۳۰
* گرفتار درقضا - رنگی - گریگوری‌یك - دیوید جانسون پارك (۳۳۹۶۳۷) ۹- ۱۱- ۱- ۳- ۵- ۷- ۹
* مبارزه در سکوت - رنگی - لانك جفریز دربا (۷۹۱۷۴۶) ۹ ۱۱- ۱- ۳- ۵- ۷ ۹
* فاتح غرب - سینماسکوپ - رنگی - رابرت‌شاو پردیس ۹- ۱۲- ۳- ۶- ۹
* آنژلیك تشنه انتقام - رنگی - سینماسکوپ - ربرت حسین المپیا (۹۵۶۷۹۶) ۳۰ر۱۰- ۳۰ر۲-۳۰ر۴-۳۰ر۶-۳۰ر۸
* یاقوت سیاه - خشم پلنك البرز (۳۰۴۲۵۸) ۳۰ر۸- ۱۲- ۳۰ر۳- ۷- ۳۰ر۸
* شوخی بازن من هرگز - رنگی - تونی‌کورتیس - ویرنالیزی تخت‌جمشید (۴۳۵۵۰) ۳- ۵- ۷- ۹

سانس انگلیسی
گلدیس ساعت ۹ر۳۰ فیلم (طلای مك‌کنا)
درایوین ونك ۸ - ۱۰ر۱۵ فیلم (اولین نبرد)

اطلاعیه مرکز آزمون شناسی درباره مسابقه ورودی دانشسرایعالی سپاه دانش (دوره راهنمائی تعلیماتی)

بقیه ازصفحه اول
مسابقات انتخاب خواهد کرد.
مواد امتحانی:
امتحان تستی است‌موادامتحانی عبارتند از:
۱- زبان فارسی (ضریب یك)
۲- زبان خارجی (انگلیسی و فرانسه) (ضریب یك)
۳- معلومات عمومی (ضریب ۲)
مدت ثبت نام:
داوطلبان میتوانند مدارك خود را از تاریخ ۸ مرداد ماه به مرکز آزمون شناسی ارسال دارند به مدارکی که بعداز اول شهریورماه ۴۹ به مرکز آزمون شناسی‌برسد ترتیب اثر داده نخواهد شد.
توزیع کارت ورودی وتاریخ برگزاری امتحانات:
کارتهای ورودی داوطلبان در روز های چهارم و پنجم شهریورماه در مرکز آزمون شناسی (تهران خیابان نادرشاه - جنب کوی‌عدل) توزیع میگردد و امتحانات درروز جمعه ششم شهریور ماه برگزار خواهد شد.
محل اجرای امتحانات در روز توزیع کارت‌ورودی‌باطلاع‌داوطلبان خواهد رسید.
سپاهیان دانش واجد شرایط برای کسب اطلاع بیشتر و اخذ برگ تقاضا نامه و معرفی نامه باید ازطریق ادارات‌سپاه‌دانش وآموزش و پرورش شهرستان‌هااقدام نمایند، و در برگ تقاضانامه زبان خارجی که امتحان میدهند ذکر نمایند.
م‌الف ۵۲۷۲
آ-۳۲۰۸۴

آگهی خرید برزنت

جمعیت شیرو خورشیدسرخ ایران برای کفچادر در حدود یکصدو بیست هزار متر برزنت ایرانی ضخیم بعرض‌یك متر احتیاج دارد از بافندگان و فروشندگان برزنت ایرانی که مایل بمعامله باشند دعوت میشودکه نمونه برزنت خودشان راباپیشنهادی که حاکی از آخرین قیمتی که میتوانند بفروشند و مدت تحویل‌و مشخصات کامل برزنت از قبیل وزن هر متر مربع و این که تارو پود هر سانتیمتر چند نخ‌و هر نخ چند لا میباشد تاآخر وقت روز پنجشنبه پنجم شهریور ماه بدفتر تدارکات تسلیم نموده رسیددریافت نمایند تا در کمیسیون مربوط مطرح و تصمیم مقتضی اتخاذشود.
به پیشنهاد های دیگری که بعد از انقضای مدت فوق برسد خواه از طرف‌کسانی باشدکه قبلا پیشنهاد داده‌اند یا اشخاص دیگر ترتیب‌اثر داده‌نمیشود.
اداره تدارکات
۱-۲ آ-۳۱۴۰۲

آگهی تجدید مناقصه شماره ۴۹ر۳۱۰

راه‌آهن دولتی ایران دودستگاه موتور جوشکاری بنزینی‌مورد نیاز رابرطبق مشخصات و شرایط واوراق مربوطه از طریق مناقصه تحویل تهران انبار مرکزی مخزن چریلگذاری تهران خریداری می‌نماید.
داوطلبان شرکت در مناقصه میتوانند در ساعات اداری جهت دریافت اسناد مناقصه باداره کل کارپردازی مراجعه فرمایند شرکت کنندگان در مناقصه باید مبلغ ده هزار ریال بعنوان سپرده شرکت در مناقصه به صندوق راه‌آهن پرداخت و رسید صندوق یا معادل همان مبلغ ضمانتنامه بانکی صادره یکی از بانکهای‌مجاز ایران که لااقل یکماه اعتبار داشته باشد بضمیمه پیشنهاد خود تاساعت ۹صبح‌روز ۱۸ر۶ر۴۹ در صندوق پیشنهاد هاواقع در اداره کل کارپردازی بیاندازند پیشنهاد های واصله ساعت ده‌روز مربور بازو قرائت خواهدشد حضور پیشنهاد دهندگان یا نمایندگان مجاز آنها در جلسه مناقصه آزاد است وراه‌آهن در رد ویا قبول هریك یا تمام پیشنهاد ها مادامیکه قرارداد مبادله نشده است جزاو کلا مختار می‌باشد. بپیشنهاد فاقد سپرده و مشروط و مبهم و پیشنهادیکه بعداز موعدمقرر برسد ترتیب‌اثر داده نخواهد شد سپرده برنده اول و نفر دوم مناقصه تکهداری و در صورت استنکاف از انجام معامله بدون هیچگونه تشریفات بنفع راه آهن ضبط خواهد شد هزینه‌درج آگهی (وآگهی های‌نوبت اول) درجرائد و پرداخت مالیات متعلقه وهرگونه عوارض‌دیگر بعهده برندگان مناقصه‌میباشد.
راه‌آهن دولتی ایران
۱-۲ آ-۳۱۱۱۸

آگهی تاسیس شرکت سهامی معدنی متال سازمه (خاص)

نظر به ماده یکصدو نودو هفت قانون تجارت و ماده شش آئین‌نامه‌همان‌قانون خلاصه اظهارنامه و اساسنامه شرکت‌سهامی معدنی متال سازمه (خاص) که در تاریخ بیست و هفتم تیرماه ۱۳۴۹ تحت شماره ۱۴۰۷۱ در این اداره ثبت‌و در تاریخ بیست ونهم تیرماه ۱۳۴۹ از لحاظ امضاء ذیل ثبت تکمیل گردیده برای اطلاع عموم در روزنامه رسمی کشوروروزنامه کثیرالانتشار اطلاعات آگهی می گردد.
۱- نام و نوع شرکت. شرکت سهامی معدنی متال سازمه (خاص).
۲- موضوع شرکت. اکتشاف و استخراج مواد معدنی و همچنین تغلیظ ذوب‌و تصفیه مواد معدنی حمل و فروش آنها به خارج ایران و برای این منظور ایجادتاسیسات وخرید وتحصیل ماشین آلات و ادوات لازم.
۳- مرکز اصلی شرکت. تهران خیابان تخت جمشیدشماره ۴۳۵.
۴- مدت شرکت. از تاریخ اول خرداد ماه ۱۳۴۹ به مدت نامحدود.
۵- تابعیت شرکت. ایرانی است.
۶- سرمایه شرکت. مبلغ یك میلیون‌ریال منقسم به‌یکصد سهم ده هزار ریال بانام
۷- میزان سرمایه پرداختی و شماره فیش بانك مربوطه و مبلغی که‌تعهد شده است سی و پنج درصد بهای سهام‌بحساب شماره ۲۷۷۲ بانك تجارت خارجی ایران پرداخت و بقیه تعهد شده است.
۸- موسسین شرکت. شرکت سهامی معدنی سازمه شرکت متال‌گرلشافت آ.گ با نمایندگی آقای ماکس‌دترفون مولر - آقای گرهارد گولباش.
۹- اولین مدیران شرکت. جناب آقای رضا نیازمند آقایان جلال رشتی، علی فرهمند رضوی، دکتر والتر کاسپر ماکس دترفون مورلر اعضاء اصلی و آقایان مهدی فرهمند رضوی مصطفی امامی کریم اخوان هارولدریگر، گرهارد گولباش اعضاء علی‌البدل هیئت مدیره می باشند که جناب آقای رضا نیازمند بسمت ریاست هیئت مدیره و آقای جلال رشتی بسمت نایب رئیس هیئت مدیره و آقای اچ.اچ شوتزوستروم برای مدت دو سال بسمت مدیر عامل شرکت انتخاب شده‌اند.
۱۰- اختیارات مدیر عامل. بشرح اولین‌صورت جلسه هیئت مدیره بندهای الف‌ـوب‌وج‌ـود است.
۱۱- روزنامه کثیرالانتشار که برای دعوت ها تعیین شده‌است. اطلاعات.
۱۲- دارندگان حق امضاء در شرکت برای افتتاح

برای هر صد هزار دام یک دامپزشک وجود دارد

***ایران با تعداد فارغ التحصیلان فعلی ۸۵ سال دیگر به ـ ژاپن میرسد**

● ماموران فعال دامپزشکی تکنسین دامپزشکی خواهند شد

تربیت کادر نیروی انسانی برای انجام هدف‌های دامپزشکی درسطح کشور همواره مورد توجه بوده است و برای اینکه خلاء موجود فعلی با تربیت افراد آماده پر شود اقدام به تشکیل دوره های تربیت ماموران دامپزشکی میشود.

این مطلب را بامداد دیروز آقای دکتر ایرج وحیدی وزیر کشاورزی در مراسم پایان دوره کارآموزی ۸۹ نفر ازفارغ التحصیلان دامپزشکی بیان داشت.

وزیر کشاورزی که در اجتماع فارغ التحصیلان دوره نهم دامپزشکی شرکت داشت از مقامات دانشگاه تهران بخصوص دانشکده دام ـ پزشکی تشکر کرد.

در مراسم پایان کارآموزی دوره نهم ماموران فنی دامپزشکی دکتر مفیدی معاون دانشگاه و معاونان وزارت کشاورزی وعده‌ای ازاساتید دانشگاه شرکت داشتند، دکتر عزیز رفیعی رئیس دانشکده دام ـ پزشکی کشور ضمن خیر مقدم گفت تربیت تکنیسین و ماموران فنی برای کادر دامپزشکی کمك موثری به معالجه و نگهداری دامهای کشور خواهد داشت و سپس دکتر انصاری سرپرست کل بطور مختصر مواد دروس این دوره کارآموزی که شش ماه بطول انجامیده است بیان داشت و اضافه کرد که این ماموران فنی بایستی در سطح دهات و روستا های کشور بکار نمونه ـ برداری از بیماری دامها و تزریق واکسن اقدام کنند.

کمبود دامپزشك

پس از بیانات یکی از دانشجویان فارغ التحصیل این دوره دکتر ارشدی مدیر کل سازمان دامپزشکی کشور گفت تربیت کادر تکنیسین دام ـ پزشکی خلائی است که فعلا در کار دامپزشکی دیده میشود. دکتر ارشدی ضمن تشریح وضع دامپزشکی کشور و مقایسه تعداد دامپزشك و مامور فنی و تکنیسین باسایر کشور های پیشرفته گفت در کشور شوروی ۷۲ هزار دکتر دامپزشك و ۱۱۴ هزار تکنیسین برای ۹۵ میلیون گاو و ۱۱۳ میلیون گوسفند و ۵۴ میلیون خوك و ۱۶۰ میلیون طیور و ۷ میلیون اسب وجود دارد و بطور کلی برای هر دو هزار واحد دامی یك دکتر دامپزشك وجود دارد و در کشور ژاپن برای ۷ میلیون و ۴۰۰ هزار واحد دامی ۲۰ هزار دکتر دامپزشك وجود دارد که بطور کلی برای ۵۰۰ واحد دامی یکنفر دکتر دامپزشك وجود دارد. درحالی که کشور ما دارای ۱۷ میلیون واحد دامی میباشد دارای ۱۷۲ دکتر دام ـ پزشك و ۶۳۵ تکنیسین هستیم که بطور کلی برای هر یکصد هزار واحد دامی فقط یك دکتر دامپزشك وجود دارد.

دکتر ارشد اضافه کرد که با توجه به تعداد فارغ التحصیلانی که هر ساله از دانشکده دامپزشکی فارغ التحصیل و آماده کار میشوند سالانه صد نفر به تعداد دکترهای دامپزشك در سطح کشور اضافه میشود.

دکتر ارشدی در پایان بیانات خود نتیجه گرفت که تربیت کادر فنی و تکنیسین در حال حاضر یکی ازراه‌حل‌های اساسی برای پر کردن این خلاء تجویز شده است.

در پایان مراسم امروز سه نفر از شاگردان اول این دوره موفق بدریافت جایزه از دست وزیر کشاورزی شدند و گواهی‌نامه فارغ التحصیلان نیز توسط آقای دکتر مفیدی معاون دانشگاه تهران توزیع گردید.

بازار جهانی پنبه

نیویورك- آسوشیتد پرس- معاملات پنبه آرام بود. در اواخر هفته براثر کمبود عرضه قیمت ها بسرعت بالا رفت. موضوعی که در بازار های پنبه مورد توجه بود این بود که طوفان و گردبادهای تکزاس ممکن است آسیب و لطمه زیادی به محصول پنبه آن ایالت وارد آورده و این آسیب مخصوصا در جنوب تکزاس بیشتر پیش بینی میشود.

اخبار اقتصادی جهان

صادرات سنك آهن از هند

دهلی نو- شرکت بازرگانی مواد معدنی و فلزات هند که یك موسسه نیمه دولتی است قرارداد هائی با کشور های چکسلواکی، لهستان، مجارستان و بلغارستان منعقد ساخته که طبق آن در سال جاری در حدود یك و نیم میلیون تن سنك آهن ازهند به کشور های مزبور صادر خواهد شد. این شرکت قبلا قرارداد هائی با رومانی و یوگسلاوی برای صدور ۱٫۶ میلیون تن سنك آهن امضاء کرده بود. علاوه براین مذاکراتی برای فروش پنجاه هزار تن سنك آهن به آلمان شرقی در جریان می‌باشد.

واگذاری نواحی نفتی در عربستان سعودی

همزمان با آزاد اعلام شدن برخی از بخش‌های نفتی ایران عربستان سعودی نیز درنظر دارد از متقاضیان بین‌المللی جهت انجام عملیات نفتی در سه ناحیه، ساحل دریای احمر، ناحیه مرکزی وصحرای ربع‌الخالی در جنوب شرقی عربستان دعوت به عمل آورد.

نرخ ارز و طلا

نوع ارز	نرخ خرید بریال	نرخ فروش بریال
یك دلار امریکا	۷۶٫۲۵۰	۷۶٫۵۰۰
یك لیره انگلیسی	۱۸۲٫۱۵۴	۱۸۲٫۷۵۴
یکصد فرانك بلژیك	۱۵۳٫۶۲۹	۱۵۴٫۱۲۹
یك فرانك سوئیس	۱۷٫۷۲۳	۱۷٫۷۸۱
یك فرانك فرانسه	۱۳٫۸۱۰	۱۳٫۸۵۵
یکصد لیر ایتالیا	۱۲٫۱۲۰	۱۲٫۱۶۰
یك فلورن هلند	۲۱٫۱۹۵	۲۱٫۲۶۴
یك مارك آلمان غربی	۲۱٫۰۰۱	۲۱٫۰۶۹
یك کورن سوئد	۱۴٫۷۲۱	۱۴٫۷۶۹
یك کورن نروژ	۱۰٫۶۷۲	۱۰٫۷۴۲
یك کورن دانمارك	۱۰٫۱۶۶	۱۰٫۲۳۳
یك شلینك اتریش	۲٫۹۵۶	۲٫۹۷۵
طلا		
قیمت رسمی	هر کیلو	۹۵۲۰۰
قیمت بازار آزاد	هر مثقال	۴۵۰
قیمت بین‌المللی	هر اونس	۳۵ دلار و ۲۰ سنت

اقتصادی

بارور کردن ابرها

باران حوزه کرج وجاجرود و شاهرود را ده درصد افزایش داد

موضوع کمبود آب یکی ازمشکلات اقتصادی کشور ما و اغلب نقاط جهان است بهمین علت از جهات مختلف از طریق احداث سد و مهار کردن آب رودخانه‌ها کنترل دربهره‌برداری ازآبهای زیر زمینی اقدامات ومطالعاتی نیز بمنظور تولید وافزایش باران ازطریق بارورنمودن ابرها بعمل آمد.

بارور کردن ابر ها تقریبا از سال ۴۲ آغازشد پس از یك دوره توقف دوساله مجددادر سال ۱۳۴۶ دنبال شد که قرارداد این دوره در سال جاری به پایان خواهد رسید.

بارور کردن ابرها در فصل بارندگی انجام می‌پذیرد بهترین فصل برای بارورکردن ابرها ماه های بهمن تااردیبهشت ماه است. زیرا دراین ماهها ابرکافی برای بارور کردن وجود دارد. بهمین جهت باهواپیماوانفجار ماده‌شیمیائی مخصوصی درداخل ابرهاو همچنین بوسیله‌روشن کردن وبکارانداختن ژنراتور های مخصوص در حوضه آبریز های رودخانه ها استفاده میشود

میزان باران فوق‌این سیستم در بعضی از کشور های جهان‌تا ۳۰ در صد باران آن منطقه را افزایش داده است. اما در ایران تاکنون برقم متوسط ده درصد رسیدند. منطقه‌ای که طرح اجرا شد منطقه کرج وجاجرودوشاهرودبود وزارت آب‌وبرق ازاین نتایج راضی است وآنرا بسیارمفید و موثر تشخیص داد. وهم‌اکنون مشغول ترتیب کادر ایرانی برای‌این کار است تا در آینده همه کارهای‌مربوط به‌بارور کردن ابرها توسط متخصصین ایرانی انجام خواهد پذیرفت.

آمار نشان میدهد که در سال قبل مجموعا ۹۰ پرواز انجام‌گرفت که در حدود ۲۵ پرواز آن صرف باروری ابرها گردید و همچنین ۴۴ مرتبه‌نیزژنراتور های‌مخصوص حوضه‌های آبریز کرج‌و جاجرود وشاهرود از طریق زمین بکارافتاد که در نتیجه میزان باران این حوضه راتاده درصد افزایش داده است.

اخبار کشاورزی و روستائی

صدور فرآورده های کشاورزی

در یك هفته گذشته یك میلیون و ۳۴۲ هزار و ۳۶۰ کیلو فرآورده کشاورزی‌پس از صدور گواهی بهداشتی که‌وسیله کارشناسان اداره قرنطینه کشاورزی‌صادر شده ازکشور خارج گردید

سخنگوی وزارت کشاورزی گفت در ظرف همین هفته ۱۳ هزار و ۹۱۲ کیلوفرآورده کشاورزی پس از بازرسی بهداشتی وارد کشور شده‌و ۲هزارو ۶۵۵ کیلو ازانواع میوه بعلت آلودگی و غیر مجاز بودن بانهدام آن اقدام شده است.

آموزش کشاورزان

در کرمانشاهان سپاهیان ترویج و مروجین کشاورزی دریکماهه گذشته‌ضمن‌اجرای نمایشات طریقه‌ی امور دام و زراعت و سر کشی باغات‌و هرس درختان، ۱۴۹ جلسه آموزشی و ترویجی برای کشاورزان این ناحیه تشکیل دادند.

سخنگوی‌وزارت کشاورزی گفت سپاهیان‌ترویج‌ومروجین کشاورزی‌علاوه‌براین‌اقدامات در سطح بسیار وسیعی‌باانواع آفات گیاهی نیز مبارزه بعمل آورده‌اند.

اعتراف رهبران کوبا

با اینکه بیش از هفته‌ای از سخنان و اعترافات فیدل کاسترو رهبر کوبا میگذرد اما هنوز بحث درباره‌این اقاریر رهبر تنها کشور سوسیالیستی قاره امریکا درمحافل مختلف دنبال میشود.

با درنظر گرفتن سیستمی که کاسترو بر کوبا حکمفرما ساخته است گناهی را که او بر رهبران کوبا وارد میداند، قبل از همه و پیش از آنکه نام دیگری بمیان بیاید مستقیما متوجه خود او می شود. چه میدانیم که کاستروفعال مایشاء است و آنچه او میخواهد صورت عمل میگیرد، بنابر این بیان کاسترو باینصورت که: «نادانی رهبران برای ما گران‌تمام شد.» اقراری است‌به گناه شخصی و این حقیقت را نبایدنادیده گرفت که اگر سنگینی بار این گناه بیشتر از طاقت تحمل ملت کوبا نبود کاسترو هرگز این چنین به شکست خود اعتراف نمیکرد..

کاسترو حتی این واقع بینی را نشان داد که خطاب به دویست هزار نفری که گوش به سخنان‌او داشتند: «اگر ملت او را لایق حکومت نداندحاضراست‌بلافاصله از کار کناره بگیرد».

به بینیم واقعیت چیست؟ این باز سنگین شکست چگونه خود نمائی کرد، که رهبر انقلاب کوبا ناچار تن به چنین اعترافی داده است؟.

شرایط اقتصادی کوبا ازمرحله بحرانی ساده گذشته و بصورت کاملا نگران کننده‌ای بیرون‌آمده است، تولید نیشکر بعنوان تنها محصول مورد اتکای اقتصاد کوبا بصورت محسوسی کاهش یافته است و این تنها نیشکر نیست، بلکه تهیه سیمان، شیرو لاستیك نیز شکل متوازن تولیدی خود را از دست داده ۲۳ درصد کاهش تولید سیمان، ۲۵ درصد کاهش تولید شیر و پنجاه درصد کاهش تولید لاستیك چنان تنگنائی‌برای اقتصاد این کشور سوسیالیستی فراهم ساخته که کاسترو حتی نتوانست مطابق معمول باردیگر گناه آنرا متوجه محاصره‌اقتصادی امریکا بنماید و ناچار از اعتراف به شکست شد...

در جواب این سئوال که چرا چنین شده است؟ آقای کاسترو صرفا نادانی رهبران را مطرح می سازد اما واقعیت آنست که شتابزدگی و عدم توجه و برداشت صحیح از امکانات نمی تواند در مسیر انقلاب راهی بجائی باشد، بگمان ما رهبران کوبا باید همزمان با اقرار به نادانی باین مساله نیز اعتراف کنند که برای کارهائی که آغاز کردند هرگز زمینه‌ای فراهم و کامل‌در برابر نداشته‌وهر زمان بصورتی و بشکلی مظاهر انقلابی را برمعناومفهوم آن‌ترجیح داده‌اند این سخن دیگر بدیهی است که‌بین‌انقلاب‌مخرب باانقلاب سازنده فرسنك ها فاصله است شعار دادن ملت رابکار سربازی واداشتن وصرف‌اطاعت کورکورانه را برملتی تحمیل کردن زمینه بارور انقلاب راازمیان برمیدارد آقای کاستروباعنوان کردن«نادانی رهبران» چنین خواسته است که بار این شکست و گناه را یك‌جا برشانه خود احساس نکند و پای همکارانش رادر این وادی تقصیر بمیان بکشد اما کیست که نداند در کوبا با همه شعار های سوسیالیستی، تنها فرد حکومت می کند این کاستروست که سخن و گفته‌اش وحی منزل است و آنها که عاملند و بقول خود کاسترو در کادر «رهبران‌نادان» سهمی دارند همگان دربرابر کاسترو نمی‌توانند عرض‌اندام کنند هوس های کاستروست که اقتصاد کوبا را به چنین روزی رسانده است.

واقعیت دیگراینکه اعتراف‌رهبر انقلاب کوبا اعترافی است که‌رژیم های این چنین هرگز نمی توانند موقعیت ملی خود را با همه جارو جنجال ها حفظ کنند و درمیان مردم صاحب پایگاه و مرکزیتی باشند.

اگر بخواهیم «نادانی رهبران» کوبا رابعنوان‌یك‌واقعیت بپذیریم باید این مطلب را اضافه کنیم که این نادانی تنهادر اقتصادنیست که بروز کرده بلکه نقش نادانی در اداره کلی مملکتی است که برتمام جوانب حکمفرما شده و قبل از همه اثر مستقیم آن در اقتصاد بصورتی بروز کرده که دیگر قابل پرده پوشی و در خفا نگاهداشتن نیست.

و این‌سخن‌چقدر عبرت‌آوراست که رژیم هائی که بخاطراحساسات و سرگرمی های یك یا چند نفر برای مدت زمانی‌برملتی تحمیل‌می شود سرانجام‌وخیلی‌زود‌از داخل با یك انفجار طبیعی پایان حیات خود را اعلام میدارد.

نرخ گندم در سال جاری اعلام شد

براساس نرخهای‌جدید حداکثر قیمت گندم در سال جاری تنی ششصد تومان و حداقل آن تنی پانصد تومان تعیین شده است.

ضمنابشرکت‌های تعاونی‌روستائی که گندم مازاد محصول اعضای خود را جمع‌آوری کنند، معادل تنی ۳۰۰ ریال حق‌العمل پرداخت میشود. در برنامه خرید گندم در سال جاری‌تغییری داده نشده‌است.

نرخ گندم

بنا به تصمیم هیات دولت برنامه خرید سال جاری همان برنامه‌مورد عمل سال گذشته بود، و گندم در چهار درجه به قیمت های زیر خریداری میشود.

۱ـ گندم درجه یك، محصول بذر اصلاح شده حداکثر دارای دو و نیم در صد افت بدون‌اختلاط جو و چاودار هر تن پنجهزار ریال اصل بهاءویك هزارریال‌جایزه(جمع شش‌هزار ریال‌براساس وزن خالص گندم بعد از وضع افت).

۲ـ گندم بومی‌درجه ۲ـحداکثر دارای پنج در صد افت و ده در صد اختلاط جو و چاودار هرتن پنجهزار ریال اصل بهاء ششصد ریال جایزه (جمع‌پنجهزار وششصد ریال براساس وزن خالص گندم بعد از وضع افت).

۳ـ گندم بومی درجه۳ حداکثر دارای پنج در صد افت و پنج‌درصد اختلاط جو و چاودار هر تن پنج هزار ریال اصل‌بهاء وسیصدریال جایزه (جمع‌پنجهزار وسیصد ریال براساس وزن خالص گندم بعد از وضع افت).

۴ـ گندم بومی درجه۴ـحداکثر دارای پنج در صد افت و پنج در‌صد اختلاط جو وچاودار هرتن‌پنج‌هزار ریال اصل بهاء بدون جایزه بر اساس وزن خالص گندم بعداز وضع افت.

بانك مرکزی ایران باطلاع عموم میرساند

میزان عرضه اوراق قرضه در هفته جاری بالغ بر ۹۰ میلیون ریال اوراق یکساله بابهره ۸¼ درصد در سال و۲۸۳ میلیون ریال اوراق‌دوساله بابهره۹درصددر سال خواهد بود که بهره متعلقه از مالیات بردرآمد معاف و هر ششماه یکبار پرداخت میگردد.

اوراق قرضه روزهای شنبه، دوشنبه وچهارشنبه دربانك مرکزی ایران وکلیه شعب بانکهای ایرانیان، بازرگانی، بیمه، تجارت خارجی، رفاه‌کارگران، سپه، صادرات. کشاورزی وملی برای فروش‌عرضه‌میگردد.

ضمناخریداران اوراق قرضه درصورت تمایل میتوانند اوراق قرضه خریداری شده را نزد بانك مرکزی ایران درمقابل کارمزد تودیع نمایند.

آ-۳۲۰۰۶ ۱-۲

آگهی در مورد توسعه میدان شاهنشاهی شهرستان زنجان

چون نقشه توسعه میدان شاهنشاهی و فهرست جامع‌ارزیابی آن بمبلغ ۳۵۸۶۷۸۳ ریال طلب مالکین ازشهرداری و۶۸۱۵۰ ریال طلب شهرداری از مالکین در جلسه شماره ۹۰ـ ۴۹٫۴٫۲۹ انجمن شهر تصویب وباستناداختیارات تفویضی مقام‌وزارت کشور بفرمانداری کل‌زنجان طی شماره ۳۹۲۵ـ ۴۹٫۵٫۱۰ بتائید فرمانداریکل زنجان نیز رسیده است بنابراین مراتب زیر با توجه بمقررات مواد ۱۶و ۱۷ قانون نوسازی و آئین نامه‌مربوطه جهت اطلاع مالکین و صاحبان مستغلات‌وساختمانها واراضی‌واقعه درمسیرومتولیان موقوفات یا نمایندگی قانونی آنرا میرسد.

۱ـ نقشه تفصیلی توسعه میدان شاهنشاهی و فهرست جامع ارزیابی املاك و اراضی واقعه در مسیر دردایره نوسازی شهرداری زنجان الصاق و صاحبان املاك مذکور موظفند حداکثر ظرف یك‌هفته از تاریخ انتشار این‌آگهی بادردست داشتن سندمالکیت جهت اعلام نشانی دقیق و اطلاع از وضعیت ملك‌خود بمحل تعیین شده مراجعه نمایند و ضمنا فهرست ارزیابی هریك از املاك واقعه در مسیر علیحده وسیله پست بمالك مربوطه ارسال خواهد شد.

۲ـ چانچه صاحبان املاك واقعه درمسیر ومتولیان موقوفات یا نمایندگان قانونی آنها ببرك ارزیابی مذکور اعتراض داشته‌باشند میتوانند اعتراض خود راکتبا باذکر مشخصات و آدرس دقیق‌ظرف مدت دوماه از تاریخ انتشار این آگهی بدایره نوسازی شهرداری تسلیم و رسید اخذ نمایند.

۳ـ پس از انقضاء سه ماه‌از تاریخ نشر این‌آگهی شهرداری طرح مصوبه رابموقع اجراخواهد گذاشت.

۴ـ در صورت عدم اعتراض ببرك ارزیابی مالکین مستغلات و اراضی واقعه در مسیر میتوانند ظرف مدت سه‌ماه از تاریخ انتشار این‌آگهی‌بامراجعه بشهرداری و تسلیم مدارك مالکیت خود بارعایت مقررات ماده ۲۰ قانون نوسازی وضوابط مصوبه‌از طرف انجمن شهر بهای ملك‌خودرا که درمسیر قرار میگیرد دریافت نمایند.

شهردار زنجان. سید رضا همراهیان

آ-۳۱۹۸۴

گزارش از: فرستاده مخصوص روزنامه اطلاعات

اختصاصی اطلاعات

-۱۱-

کارشناس اقتصادی سازمان ملل متحد، محوطه کارخانه پنبه پاك کنی ایران را جارو کرد

در دوران صفویه:

کالاهای ایرانی، صنایع انگلستان را فلج کرد

آذربایجان در عصر انقلاب صنعتی ایران

و امروز جوانان ایرانی در خطه آذربایجان شرقی در تلاش فراگیری مهارتها و فنون صنایع نوین هستند

دراین قسمت رپرتاژ فرستاده مخصوص روزنامه‌اطلاعات از آذربایجان شرقی صنایع جوان این استان موردبررسی قرار خواهد گرفت. لکن لازم آمد که پیش از سخن گفتن ازآن تصویری از صنایع ایران وچگونگی گرایش کشور بویژه آذربایجان شرقی بسوی «صنایع پایه» بخواننده عرضه گردد.

آقای «ج. ال. پیس» در سال ۱۳۳۶ بدعوت دولت‌ایران، به‌تهران آمدوپس ازمذاکراتی با مقامات دولتی کار خود را آغاز کرد.

اولین کارش جارو کردن محوطه کارخانه پنبه پاك‌کنی بود.

باید آقای ج. ال‌پیس را معرفی کنم: کارشناس سازمان ملل متحد که مسئول مطالعه درباره صنایع ایران شده بود بنا بود گزارشی در این‌باب در اختیار صاحبان صنایع بگذارد.

اما چرا جاروکشی؟ او می‌گوید: بعدهاتشخیص دادم که‌اینکار گرچه‌قسمت ناچیزی از آموزش عملی صحیح را تشکیل‌میدادولی‌کار پرارزشی محسوب میشده است، این عمل نه تنها بمن رسم پنبه پاك کردن را آموخت، بلکه بمن نشان داد که هرکس در صنعت، نقشی‌دارد و اگر چه سهم او ناچیز یا بسیار عظیم باشد.

قبل از آنکه شخص بتواند نقش های عمده را بطور موثر بازی کند باید نقش های کوچك را بیاموزد.

کارشناس سازمان‌ملل، شتابزده همه جا سرکشید، کارخانه هارا دید، بامدیران آنها بگفتگونشست، در وضع بازار سرمایه و نرخ‌بهره و ارقام صادرات و واردات وبسیار چیزها، دقت‌ها کرد، تا گزارش او، منتشر شد.

مشکلات را پیش چشم آورد و امیدهای صنعتی کشور رابرشمرد، بسیاری از این گفته‌ها، برپایه‌عقاید دانشمندان غربی درباره کشورهای توسعه نیافته استوار بود، مثلا کمبود سرمایه، بهره غیر عادلانه، توجه‌به‌معاملات‌زمین، مرغوب نبودن کالا ها و نداشتن هدف اقتصادی وابسته.

واما پیشنهاد های او:

تهیه جنس مرغوب به‌قیمت ارزان، ایجادشرایط مناسب و داشتن کارگران با نشاط سخت کار کردن و درست معامله نمودن. گسترش معلومات و مهارت فنی ضمنا به‌تناسب کارخانه های صنایع تولیدی و کارخانه‌های صنایع مصرفی اشاره کرد.

گزارش اوگرچه کوتاه، شتابزده وبیشتر ناظر به‌شیوه کارفرمائی در صنعت بود، اما بی‌تاثیر نماند.

گاهی تازه‌تر

باتصویب لایحه‌تاسیس «سازمان گسترش ونوسازی صنایع ایران» صنایع ایران وارد مرحله نوینی گردید.

هدف این سازمان بوجودآوردن واحد های صنعتی بزرگ، تربیت کادرفنی، ایجاد قطب های‌صنعتی بود. در حقیقت طرح های اولیه نو سازی کشور را باید در سال های ۴۳ به بعد دید. پیش از این سالها، صنایع ایران تاکیدی بر صنایع سبك و مصرفی داشت اما با ایجاد طرح صنایع بزرگ:

ایجاد کارخانه ذوب آهن، کارخانه ماشین سازی تبریز، وموتورسازی اراك، کارخانه لوله سازی، کارخانه ۵۰ هزار تنی آلومینیوم ایران، کارخانه دیزل‌سازی، تراکتور سازی و تقویت یك سلسله صنایع دیگر چون سیمان، قند. نساجی، کاغذ سازی، شیشه سازی، صنایع فلزی وساختمانی، شیمیائی از یك فضای‌صنعتی پدید آمد که در آن میشد احتیاجات گوناگون داخلی را مرتفع کرد.

بودجه برنامه عمرانی چهارم، بیشتر در جهت گسترش و نوسازی صنایع مذکور تنظیم شد، اعتبارات داخلی و خارجی برای پیشبرد هدفهای نوسازی بسیج شد. یك چهارم کل سرمایه گذاری برنامه چهارم در بخش صنایع و معادن ایران منظور گردید.

با اجرای طرحهای صنعتی در برنامه چهارم‌سطح‌اشتغال‌در صنایع بالاتر خواهد رفت و بتدریج از شاغلین در بخش کشاورزی‌کاسته خواهد شد پیش‌بینی شده است که‌تا دو سال دیگر (۱۳۵۱) اشتغال در بخش کشاورزی به ۴۴ در صد کاهش خواهد یافت و بخش‌صنایع تا۲۴ در صد فزونی خواهد گرفت.

نمایشگاه آسیائی

در نیمه دوم سال ۴۸، برقرای نمایشگاه آسیائی این فرصت را پدید آورد که سیمای صنعتی کشور ایران در معرض تماشای دیدگان کنجکاو کشورها قرار گیرد.

علیاحضرت شهبانو در پیام خود بمناسبت افتتاح نمایشگاه فرمودند: «خوشبختانه در قاره پهناور آسیا، نه تنها ایران بلکه تقریبا عموم کشور هائی که تاکنون در مراحل اولیه رشد صنعتی قرار داشتند امروزه‌به سرعت در حال صنعتی شدن هستند چنین هدف مشترکی طبعا آنها را ملزم به همکاری نزدیک میکند

درزمان ساسانیان

میدانیم که در کشور ما از دیرباز رونق بازرگانی‌یکی ازاصول حکومت و اجتماع و حتی ازسنن مذهبی بوده است در ادبیات ایران هرزمان که‌سخن‌از بزرگی‌پادشاهی بمیان آمده گفته شده که او «راه بازرگانی را بروی سوداگران بگشود» یک سفرنامه چینی که در زمان حکومت ساسانی نوشته شده است از بیش از سی نوع کالای صادراتی ایران‌واز جاده‌های‌بسیار طولانی نام می‌برد که یکسوی آنها چین و سوی دیگر آنها دریای مدیترانه بوده و بازرگانی زمینی ایران از آن طریق جریان داشته است در همان هنگام‌کشتیهای‌ایران بازرگانی دریائی این کشور را در اقیانوس هندوخلیج فارس‌وافریقای شرقی اداره میکردند.»

در دوره صفویه

یک جهانگرد فرانسوی که در دوران صفویه از ایران دیدن‌کرده است مینویسد: صنایع نساجی‌ایران را رقیبی نیست. در ایران‌کارگاه‌هائی با بیش‌ازیکهزار کارگروجود دارد وتولید آنها بازارهای‌اروپای غربی از جمله انگلستان را تسخیر کرده‌اند. وصنایع انگلستان را فلج کرده است. جهانگرد فرانسوی می‌افزاید: در انگلستان بازرگانان دولت را تحت فشار قرار داده‌اند تا ورود محصولات نساجی ایران ممنوع اعلام شود زیرا که از نظر جنس وقیمت برپارچه‌های انگلیسی مزیت دارند و مصرف‌کننده‌انگلیسی را از خرید محصولات داخلی باز میدارد.

سرمایه گذاری

در مراسم افتتاح نمایشگاه‌آسیائی وزیر اقتصاد، در پیامی برای نمایشگاه از تماس های مفید بین بازرگانان و صاحبان صنایع کشورهای شرکت‌کننده سخن‌گفت‌و ازدیاد تفاهم‌بین‌المللی، معرفی‌درجه توسعه اقتصادی ایجاد، دینامیزم و تغییر مفاهیم کهنه در بازرگانی و صنعت را نتیجه استقرار این‌گونه نمایشگاهها دانست.

ایران باسیصد غرفه در این نمایشگاه شرکت جست.

از تعداد ۲۳۸ شرکت کننده بخش داخلی ۲۲ شرکت در مساحتی بوسعت ۶۴۰۰ متر مربع در فضای باز و ۲۱۶ شرکت در مساحتی قریب ۱۱ هزار متر مربع، مصنوعات داخلی را عرضه کردند که پاره‌ای از آن جزء صنایع مصرفی و بیشتر آن به عرضه محصولات تولیدی اختصاص یافته بود.

در همین ایام طرح دعوت‌سرمایه گذاران بین‌المللی به ایران دنبال شد که چند ماه بعد صورت تحقق یافت. در این مسافرت ظرفیت‌بازار های ایران، میزان جذب سرمایه ـ گذاری، میزان‌رشد، موردبحث‌قرار گرفت.

رشد روزافزون بخش صنعتی، کارآئی نیروی انسانی، افزایش نوسوادان و گسترش‌مهارت ودانش فنی‌درکارگاهها وکارخانه‌هاوتناسب سکتورهای مختلف، امید همکاریهای اقتصادی ایران‌رادر سطح‌بین‌المللی افزونتر کرد.

دنباله دارد

آلبرتو جوهان رینهارت مقیم پونت ترسا در سوئیس

صاحب اختراع راجع به «واحد فشار دهنده جهت لوله هاو دستگاه های پاك کننده غشاء ها در کانالیزاسیون صنعتی» که در ایران تحت شماره ۵۲۶۰ به ثبت رسیده است اجازه بهره برداری از اختراع مزبور را به اشخاص ذینفع عرضه می‌نماید. برای کسب اطلاع بیشتر بدفتر حقوقی ر. آقابابیان و همکاران خیابان شاه کوچه نوبهار شماره ۱۸ مراجعه شود.

آ-۳۱۹۱۰

ساعت تلویزیون

شما حتما از اینکه

بهترین ساعت سوئیسی را به قیمت بسیار ارزان انتخاب می کنید خوشحال هستید.

تلویزیون ساعت دقیق و زیبای سوئیس در تمام فروشگاه های معتبردرسراسر ایران موجوداست.

ساعت تلویزیون باقابهای ضد رنك و ۱۰ میکرن طلاهمیشه چون گوهری روی دست شمامیدرخشد

۵ هزار نفر داوطلب نمایندگی انجمنهای شهرستان و استان شده‌اند

امروز فعالیت انتخاباتی حزب ایران نوین درمورد انتخابات انجمن های استان و شهرستان وارد مرحله جدیدی شد . آقای تیمور بلالی دبیر کل حزب ایران نوین طی یك مصاحبه مطبوعاتی خطوط اصلی و هدف ها و نحوه انتخاب نامزدهای انجمن ها را اعلام داشت .

این مصاحبه دربایگاه مطبوعات وابسته به حزب ایران‌نوین انجام گرفت و دبیر کل‌حزب پس از یك مقدمه کوتاه در باره اهمیت ونقش انجمن های استان و شهرستان و روح دموکراسی آن و اعتقاد حزب باین انجمن ها در مورد فعالیت انتخاباتی حزب توضیح داد :

*** تنظیم لیست**

حزب ایران نوین از چهار ماه قبل همزمان‌باربررسی قانون‌انتخابات انجمن های استان و شهرستان در پارلمان و کمیته‌ای مامور شد تا باین منظور طرحی‌تهیه نماید . این طرح دوماه ونیم قبل تدوین شد و مورد بررسی و تصویب دفتر سیاسی حزب‌قرارگرفت وبراساس آن مقدمات کار آغاز شد .

مسئله‌ای که در طرح انتخاباتی حزب توجه فراوان شد این بود که عده‌ای در مرکز نشینند وبر- اساس گزارش های محلی و بدون ارتباط مستقیم با مردم‌هرشهرستان لیست نامزد های انتخاباتی راتنظیم کنند . ما عقیده داشتیم و داریم که‌نامزدهای‌انتخاباتی هرشهرستان و بخش را در محل و باتوجه بنظر مردم همان محل مورد ارزشیابی قرار دهیم و انتخاب نمائیم .

باین منظور در طرح انتخاباتی حزب برای‌هراستان‌و هرشهرستان یك ستاد انتخاباتی پیش بینی شد و برای شرکت در این ستادها عده‌ای از همسلکان ما ماموریت پیدا کردند که به‌شهرستانهابروند بطوریکه در حال حاضر بالغ بر یکصد و پنجاه ستاد انتخاباتی در اقصی نقاط کشور مشغول فعالیت هستند . و ستاد مرکزی انتخابات در تهران مرتبا گزارشات آنان را روزانه دریافت میدارد و در هر مورد تعلیمات لازم به آنان میدهد. وظائف ستاد های انتخاباتی روشن است آنها از یکسو وظیفه‌ارزشیابی نامزد های انتخاباتی را دارند که در مرحله‌نهائی رای‌اکثریت اعضاء قاطع است و از سوی دیگر وظیفه دارند که با برگزاری اجتماعات و میتینك های حزبی مردم راباشرکت در انتخابات و حمایت نامزد های خود ترغیب کنند و تاکنون نیز وظائف خود رابخوبی انجام‌داده‌اند.

برای نمونه باید یادآوری کنم که ستادهای انتخاباتی‌ما درسراسر کشور صلاحیت‌حداقل پنجهزارنفر داوطلب نمایندگی انجمن ها یعنی دو برابر تعداد لازم را بررسی و ارزشیابی کرده‌اند .

*** تعلیم ستاد مرکزی**

البته ستاد مرکزی صرفا در زمینه شیوه و تکنیك کار به آنها تعلیم میدهد وگرنه درموردافرادی که داوطلب‌نمایندگی هستنداظهار نظری نمیکند. واین امر صرفابه عهده ستادهای انتخاباتی شهرستان ها آنهم بر اساس نظریات اعضای حوزه های حزبی و سازمان های کارگری و صنفی و بانوان‌گذارده شده است .

البته آنچه بطور خلاصه بعرض رسید قسمت اول فعالیتهای ما تا امروز بود .

● مرحله دوم

مرحله دوم کار ما ترغیب و تشویق هرچه بیشتر مردم‌بشرکت در انتخابات در یك مقیاس‌وسیعتر است که بزودی آغاز میشود و تعدادی از آقایان وزراء و سایر اعضای هیئت اجرائی که ریاست شورا های استان را عهده دارند برای برگزاری اجتماعات بزرگتر بشهرستانها و مراکز استان ها سفر خواهند کرد . این نکته را نیز باید یادآوری کنیم. **همانطورکه تا بامروز شیوه ما پرهیز از پرخاشجوئی وایجاد جنجالهای تو خالی بوده است در آینده نیز تبلیغات ما چنین خصوصیتی را حفظ خواهد کرد و تنها سلاح ما اصول و منطق خواهد بود . ما بدون توسل بشیوه های تهدید و ارعاب یك محیط آزاد را برای مبارزه‌ای شرافتمندانه تدارك دیده‌ایم .**

*** نظارت**

مرحله سوم کار ما پس از تشکیل شورا های استان‌و شهرستان‌نظارت دقیق برنحوه عمل آنان از طریق اعمال روشهای دموکراتیك در سلسله مراتب حزبی است ما تنها تشکیل و استقرار انجمنهای شهرستان و استان را کافی نمی - دانیم وظیفه مهمتر حزب در این زمینه مراقبت مستمر برنحوه عمل انجمنها بر طبق موازین قانونی‌است تاخدای نکرده از مسیر وظائف‌خود منحرف نشوند . چنانکه در مورد انجمنهای شهر همین شیوه از طرف حزب اعمال شده و میشود.

دبیر کل حزب در پایان اضافه کرد پس از استقرار انجمنها در آذرماه ودر سالروز تاسیس حزب ایران نوین کنفرانس عظیمی با شرکت کلیه نمایندگان عضو انجمنهای استان و شهرستان و اعضای انجمنهای شهر سراسر کشور در تهران برگزار خواهد شد که طی آن خط مشی انجمنها مورد بررسی قرار خواهد گرفت. اینها نکاتی بود که لازم دانستم برای اطلاع آقایان عرض کنم و حال اگر سئوالاتی هست مطرح بفرمائید تا جواب عرض کنم .

*** پاسخ بسئوالات**

در این وقت پرسش‌ها مطرح گردید و آقای‌دکتر منوچهر کلالی دبیر کل حزب ایران نوین آنگاه در پاسخ این سئوال که شرکت وزراء مسئول در میتینك های شهرستانها باعث دخالت مامورین دولت در انتخابات میگردد ؟ گفت: در همه جای دنیا معمول است که بهنگام انتخابات‌وزراء ـ نخست‌وزیر و حتی شخص رئیس جمهورامریکا راه میافتند و تبلیغ میکنند و این کمال احترام بمردم است . وزیر میرود و برنامه خودش و برنامه آینده خویش را توضیح میدهد . اما اینکه اگر در حوزه انتخابیه یکی از نمایندگان‌عضو فراکسیون پارلمانی حزب توفیق نصیب حزب نکردد ، دراینجا نقص و اشکال متوجه تشکیلات حزب در سطح شهرستان است حزب ایران نوین در هیچ کجا مانع ورادعی درمقابل حزب مردم نگذاشته است . ما ٤ ماه است در این‌راه تلاش‌میکنیم و با آزادی کامل عمل کردیم و مسلم است هرکس در هر کجای دنیا بیشتر تلاش کند و هرسازمان متشکلی بیشتر فعالیت کندموفقیت از آن آنها خواهد بود .

ما حقوق احزاب قانونی دیگررا نه میتوانیم پایمال کنیم نه اصولا دراین جهت هستیم‌و میخواهیم‌قدمی برداریم .

دبیر کل‌حزب در پاسخ‌پرسش یکی از خبرنگاران گفت بایدمردم را عادت داد که یکدیگرراتحمل کنند و دور هم جمع‌شوند . یك فرد اگر هم شهرتی در نیکنامی داشته باشد اگر عضو تشکیلات منظمی نباشد به تنهائی چه میتواند بکند ؟ عقیده نداریم منفرد را کاندید کنیم‌زیرا یك‌گروه موفق‌تر از یك فرد است .

۷۰ زن

آقای دکتر کلالی گفت از کاندیدا های شهرستان ۷۰ نفر را بانوان تشکیل میدهد و درکاندیدا های بخش‌ها اکثریت باکشاورزان است .

دوایرانی باتهام حمل حشیش در ترکیه دستگیر شدند

استانبول ـ خبرگزاری فرانسه- دو نفر ایرانی بنام های سیامك شاهسون و اصفهانی و یك نفر آلمانی بنام «کارل هن‌وبر» باتهام قاچاق مواد مخدر در استانبول دستگیر شدند .

از اتومبیل«وبر» که‌یك‌دستگاه فرستنده مجهز بود هشتاد کیلو حشیش کشف شد .

اعلیحضرتین‌ووالاحضرتها ازشمال‌مراجعت‌فرمودند

بقیه‌از صفحه آخر

پس از توقف‌هواپیما والاحضرت علیرضا از پله پائین آمدند وسپس شاهنشاه در لباس اسپورت ظاهر شدند .

پس ازآنکه شاهنشاه مستقبلین را مورد تفقد قرار دادند ، همه متوجه پلکان مخصوص هواپیما شدند . خانم دکتر لوسا پیرنیا بکمك یك پرستار والاحضرت‌لیلا را از هواپیما پائین می آوردند . والاحضرت لیلا با چشم‌های درشت و سیاه متوجه اطراف بودند .

علیاحضرت شهبانو مثل هر مادری نگران‌بودند که‌والاحضرت لیلا از باد فرودگاه مهرآبادسرما نخورند .

والاحضرت لیلارا همراه‌والاحضرت ولیعهد و شاهدخت فرحناز و والاحضرت علیرضا با اتومبیل به کاخ سعدآباد بردند .

والاحضرت شاهدخت اشرف پهلوی نیز که با هواپیمای‌شاهنشاه بتهران بازگشتند و والاگهرمنهاز هم که همراه علیاحضرت بتهران آمده بودند ، فرودگاه را ترك کردند .

شاهنشاه تا ساعت هفت‌ونیم در سالن مخصوص گزارش آقای نخست وزیر و قائم‌مقام وزیر امور خارجه را استماع فرمودند و سپس باتفاق‌علیاحضرت‌شهبانوباهلیکوپتر فرودگاه را ترك کردند .

امشب حریم تهران تعیین میشود

بررسی طرح‌تعیین حریم شهر تهران امشب در دستور کارجلسه علنی انجمن شهر تهران قراردارد این‌طرح از طرف اداره شهر سازی شهرداری‌تدوین گردیدوو دیشب‌نیز بوسیله اعضای کمیسیون شهر - سازی انجمن شهر و اعضای حزب ایران نوین مورد بررسی قرار گفت

امروز یك‌مقام رسمی در انجمن شهر تهران در این مورد گفت : اگر این طرح امروز از طرف‌اداره شهر سازی آماده شود امشب در انجمن مطرح خواهد شد .

انجمن شهر اعلام کرد که در حال حاضر شهر تهران در شمال حریم ندارد و در این منطقه شهر به ارتفاعات البرز پیوسته است‌در قسمت شرق نیز حریم شهر کم‌است ولی در قسمت غرب و جنوب شهر وطرح جامع تهران حریم دارد و این حریم ده‌کیلومتر در نظر گرفته شده‌که باید بتصویب انجمن برسد.

*** با نام**

حریم شهر تهران اکنون باعدد مشخص شده وانجمن مقرر داشته است که اولا آن‌اعداد بنام تبدیل گردد وفاصله نقاط وخطوط مرزی بین نقشه جامع و حریم وآنطرف حریم بوسیله مسیل ورودخانه وراه و کوره‌راه مشخص گردد .

مساحت شهر تهران بموجب طرح نقشه جامع ششصد کیلومتر مربع است و این مساحت کاملا مشخص ومناطق مسکونی ، صنعتی ،تجارتی و فرهنگی در آن پیش‌بینی شده ولی سطح کل حریم تهران هنوز روشن نیست و امشب در صورت تصویب انجمن‌مشخص خواهدشد.

*** شورایعالی نوسازی**

دیشب درجلسه‌فراکسیون حزبی اعضای شورایعالی‌سازمان نوسازی تهران تعیین شدند برای عضویت دراین شورا آقای مهندس سیحون رئیس کمیسیون شهر سازی انجمن شهر وسه مهندس شهرداری تعیین و معرفی گردیدند .

در این جلسه همچنین مسئله تعیین‌مدت و مهلت‌برای طرح‌مصوبه انجمن شهر در مورد صدور جواز کسب برای اصناف بدون پروانه مطرح گردید و اعلام شد که‌اصناف بازار تاپایان‌سال و اصناف خیابان تا آخر شهریور میتوانند برای دریافت جواز کسب باستناد صورت جلسه اقدام نمایند .

در جلسه دیشب اعضای انجمن شهر اختصاص پانزده میلیون ریال بامور گورستان مطرح گردید و همچنین انجمن از مردم لنگرودکه ازفرزندان‌سازمان‌تربیتی شهرتهران مانند فرزندان خویش نگاهداری کده‌اند قدرشناسی بعمل آورد .

اوراتور

مؤسس بزرگترین سازنده ساعت در جهان

ORATOR

اینکابلوك ـ ضدمغناطیس ـ اتوماتیك

اوراتور

برا‌ترین بهره جهانی از سایر ساعتهای اراتیراژ

آگهی دعوت مجمع عمومی عادی بطور فوق‌العاده

ازصاحبان سهام شرکت سهامی سیمان تهران دعوت میشود که ساعت ۵ بعداز ظهر روزچهارشنبه یازدهم شهریور ماه ۱۳۴۹ برای حضور درجلسه مجمع عمومی‌عادی که‌بطور فوق‌العاده تشکیل میشود در محل شرکت واقع در خیابان کوشك‌انتهای ارباب‌جمشیدحضور بهمرسانند

دستور جلسه :

۱ـ انتخاب هیئت مدیره .

هیئت مدیره‌شرکت سهامی‌سیمان تهران

آ ـ ۳۲۱۷۰

آگهی احضار

به غیر نظامی سید توفیق ساکن کوی جنت سنندج که مشخصات بیشتری از مشارالیه در دست‌نیست و فعلا مجهول‌المکان است ابلاغ‌می گردد که باتهام راهزنی مسلحانه در بازپرسی شعبه ۱ دادسرای‌شماره ۸ سنندج تحت تعقیب میباشیدلازم است ظرف دو ماه از تاریخ‌انتشار آخرین آگهی خودرا به بازپرسی معرفی نمائید در صورت عدم‌حضور و انقضای مهلت مقرره غیابا به پرونده امر رسیدگی و قرار مقتضی صادر خواهد شد . این آگهی‌سه نوبت متوالی در روزنامه رسمی و یکی از جرائد کثیرالانتشارمحلی درج میگردد . ۸ الف ۵۲۱۵

بازپرس شعبه ۱ دادسرای شماره ۸ سنندج

۱ـ۳ آ ـ ۳۱۶۴۶

قابل توجه

درمنطقه ماصفای شمیران نزدیك پارك وی وبهلوی مزرمحدوده پنجساله اول چهل قطعه زمین ساختمانی درقطعات ۵۰۰ و ۷۰۰ و ۱۰۰۰ متری ماسند مالکیت ازقرار متری دوهزار ریال نقداً بفروش میرسد. این قطعات بانظروزارت آبادانی و مسکن جهت شهرسازی تفکیك وخیابان بندی شده وتاکنون تعداد زیادی هم ویلا ساخته شده است . چنانچه قصد خرید زمین برای ساختن خانه ویا استفاده سرشار در آتیه نزدیك دارید . آماده ایم برای دیدن محل واطلاع بیشتر شما را راهنمائی نمائیم.

تلفن : ۳۱۲۴۳۵

ازصبح سه‌شنبه

فقط درسینما

بولوار

پرافتخارترین فیلم‌تاریخ سینما

باربرا استرایسند

برنده جایزه اسکار برای همین فیلم

و.. **عمر شریف** در فیلم

دخترمسخره

بکارگردانی : ویلیام وایلر

FUNNY GIRL محصول کلمبیا

پاناویژن ورنگی

گم شده

نصرت‌اله عباسی «عکس بالا»یك ماه و نیم است خبری از وی‌نیست هرکس اطلاعی از نامبرده دارد خواهشمند است برای رضای‌خدا و خشنودی پدرش به کلانتری ۱۴ خبر دهد .

۱۵۴۵۳ـ آ

خداحافظی

با تائیدات خداوند متعال‌اکنون که بامر شاهنشاه آریامهر عازم لندن برای تحصیل جراحی قلب میباشم از عموم سروران عزیز خداحافظی مینمایم .

گرگان ـ دکتر حسینی

آ ـ ۳۲۱۳۲

اطلاعیه مرکز آزمون شناسی

درباره‌مسابقه‌ورودی آموزشگاه‌عالی کمك‌مهندسی بهداشت‌فریس

بقیه ازاصفحه اول

نفر دانشجو ازطریق‌مسابقه انتخاب خواهد کرد .

مواد امتحانی :

امتحان تستی است و مواد امتحانی عبارتند از :

۱ـ زبان فارسی

۲ـ زبان انگلیسی

۳ـ معلومات عمومی

شرایط ثبت‌نام :

۱ـ داوطلبان باید دارای دیپلم کامل متوسطه در رشته طبیعی یا ریاضی باشند .

۲ـ داوطلبان متولد سال ۱۳۱۹ به بعد میتوانند در مسابقه ورودی شرکت نمایند (کارمندان وزارت بهداری متولد ۱۳۱۵ به بعد با ارائه معرفی نامه عکس‌دار ازاداره مربوطه میتوانند در مسابقه ورودی شرکت کنند).

۳ـ داوطلبان باید دارای برك خاتمه خدمت یا معافی‌دائم‌باستثنای پزشکی باشند .

داوطلبان باید فرم زیرراتکمیل کرده و از تاریخ ۲۰ مرداد ماه با پست سفارشی به نشانی تهران خیابان نادرشاه ـ جنب کوی‌عدل به مرکز آزمون شناسی ارسال دارند به مدارکی که بعد از ۹ شهریور ماه ۴۹ فرستاده شود ترتیب اثر داده نخواهد شد .

۳ـ دانشجویان باید تعهدنمایند که برای مدت چهارسال پس از فراغت از تحصیل در هر محل وبا شرایطی که وزارت بهداری تعیین مینماید خدمت نمایند .

٤ـ زبان خارجی که‌درآموزشگاه تدریس میشود انگلیسی خواهد بود .

محل توزیع کارت ورودی و تاریخ برگزاری امتحان :

کارتهای ورودی داوطلبان در روز های ۱۱ و ۱۲ شهریور ماه در مرکز آزمون شناسی توزیع میگردد امتحان در روز جمعه ۱۳ شهریورماه برگزار خواهد شدو محل اجرای امتحان در روز توزیع کارت باطلاع داوطلبان خواهد رسید.

م الف ۵۲۷۲

آ ـ ۳۲۰۸۶

مرکز آزمون شناسی

اینجانب ـ دارای شناسنامه شماره ـ صادره از

متولد سال ۱۳ ـ دارای دیپلم

تقاضای شرکت‌درمسابقه‌ورودی آموزشگاه‌عالی‌کمك مهندسی بهداشت فریس‌را دارم وبضمیمه این تقاضانامه مدارك زیر را ارسال میدارم :

۱ـ قبض رسید بانك ملی ایران به مبلغ ۵۰۰ ریال به حساب شماره ۷۴۸ مرکز آزمون شناسی

۲ـ فتوکپی دیپلم کامل متوسطه

۳ـ فتوکپی شناسنامه

٤ـ فتوکپی برك خاتمه خدمت یا معافی دائم .

۵ـ چهارقطعه عکس ٤×٦

نشانی: شهر ـ خیابان ـ خیابان ـ کوچه

شمار منزل ـ شماره تلفن

تاریخ تنظیم ـ امضاء

تذکر : وجه ثبت نام بهیچوجه مسترد نخواهد شد .

شرایط اختصاصی آموزشگاه :

۱ـ آموزشگاه بصورت شبانه‌روزی بوده تهیه مواد غذائی و اداره رستوران طبق مقررات شرکت تعاونی آموزشگاه‌بعهده‌دانشجویان است .

۲ـ دردوران تحصیل‌بدانشجویان کمك هزینه تحصیلی داده‌میشود.

تسلیت

جناب آقای مسعود عرفان

کارمندان ، کارکنان و کارگران شرکت سهامی گلبند بانهایت تاثر و تاسف مصیبت وارده را تسلیت عرض نموده و خود را در غم بزرك شما شریك میدانند .

جواد شریفی

آ ـ ۳۲۰۹٤

جناب آقای مسعود عرفان

بانهایت تاسف مصیبت وارده را تسلیت عرض نموده بقای عمر جنابعالی را از خداوند آرزومندم .

حسابداری ـ شیرمحمد بواسحاقی

آ ـ ۳۲۰۹۶

جناب آقای مسعود عرفان

باقلبی آکنده از تاثر مصیبت ناگوار را تسلیت عرض نموده خود را در غم شما شریك میدانیم .

قسمت بارگیری محصولات ـ نصرالله خواجوی

آ ـ ۳۲۰۹۸

جناب آقای مسعود عرفان

بانهایت تاثر و تاسف مصیبت جانگداز وارده راتسلیت عرض نموده خود را در غم شما شریك میدانم .

درمانگاه ـ اسدالله کیا

۳۲۱۰۰

جناب آقای مسعود عرفان

از مصیبت وارده به جنابعالی همه ما متاثر گردیدیم ما را در غم خود شریك بدانید .

از طرف کارگران تعمیرگاه اکبر تهران ـ غلام عتیقه‌چی

آ ـ ۳۲۱۰۲

جناب آقای مسعود عرفان

بانهایت تاسف مصیبت جانگداز وارده را بحضور جنابعالی تسلیت عرض نموده و خود را در غم بزرك شما شریك میدانیم .

از طرف کارخانجات چوب‌بری موسی حق‌پناه

آ ـ ۳۲۱۰۴

جناب آقای مسعود عرفان

بانهایت تاثر و تاسف مصیبت وارده را تسلیت عرض نموده در این مصیبت بزرك خود راسهیم میدانیم .

از طرف رانندگان ـ حیدر حسن‌زاده

آ ـ ۳۲۱۰۶

جناب آقای مسعود عرفان

باتالم بسیار مصیبت وارده را تسلیت عرض نموده‌بقای عمر جنابعالی و سایر بازماندگان را از خدای بزرك مسئلت داریم .

از طرف کارگران جاده سازی ـ غلامحسین موسی‌وند

آ ـ ۳۲۰۱۸

جناب آقای مسعود عرفان

بدین وسیله مصیبت وارده را تسلیت عرض نموده امیدوارم آخرین غم زندگی شما باشد .

از طرف کارگران تهیه ذغال ـ رمضان‌علی ناظمی

آ ـ ۳۲۱۱۰

جناب آقای مسعود عرفان

مصیبت وارده را بحضور جنابعالی تسلیت عرض نموده بقای عمر شما و سایر بازماندگان را از خداوند آرزوداریم.

از طرف کارگران تل‌فریك شماره یك ـ مسیب خزاعی

آ ـ ۳۲۱۱۲

جناب آقای مسعود عرفان

بانهایت تاسف مصیبت وارده را تسلیت عرض نموده‌و خود را در غم بزرك شما شریك میدانیم .

ازطرف کارگران ـ تل‌فریك‌شماره۲ـ سید جعفر حسینی

آ ـ ۳۲۱۱٤

سرکار علیه خانم نیره تاجبخش

کارکنان شرکت سهامی ایرانین اکسپرس مصیبت وارده را بسرکار علیه‌وکیله‌فامیل محترم تسلیت میگویند .

شرکت سهامی ایرانین اکسپرس

آ ـ ۱۵۵۱۷

جناب‌آقای الماس‌بیگی رئیس‌محترم حسابداری‌اداره‌جریه

مصیبت وارده را به آن جناب صمیمانه تسلیت میگوئیم.

کارمندان قسمت مالی سازمان بوفه‌و رستوران‌راه‌آهن

جناب آقای مسعود عرفان

مصیبت وارده را تسلیت میگوییم

نوشهر ـ سید یوسف میرفندرسکی

آ ـ ۳۲۱۲۲

آقای عبداله نادری مشاور فنی سازمان تربیت بدنی

بااندوه فراوان مصیبت وارده را به آن خدمتگزاردیرین ورزش تسلیت میگوئیم .

هیئت رئیسه فدراسیون دوچرخه سواری‌ایران

آ ـ ۱۵۴۹۳

بانهایت تاسف و تاثر درگذشت نابهنگام آقای مسیح عطارد معاون وزارت دادگستری و سرپرست ثبت کل وعضو کمیته حقوقی این سازمان را ببازماندگان آن مرحوم تسلیت میگوید .

سازمان زنان ایران

۳۲۰۷۸ـ آ

هنرمند ارجمند خانم رامش

بانهایت تاسف مصیبت وارده را به جنابعالی و خانواده محترمتان تسلیت عرض میکنیم

محمد کریم ارباب ـ جمیله

آ ـ ۳۲۰۶٤

آقای مهندس امین‌الدین پور سعادت

بااندوه و غم این سوك ناگوار را بشما و خانواده‌محترم تسلیت عرض نموده سلامتی شما و پستگانرا آرزو مینمائیم

طوافی ـ کاشانی

آ ـ ۳۲۱۲۶

مصیبت عظیم و ضایعه دردناك درگذشت دوست ارجمند قاضی شریف و بزرگوار وزارت دادگستری شادروان مسیح عطارد رابخاندان جلیل‌عطارد تسلیت عرض،سلامتی‌بازماندگان را از خداوند مسئلت مینمایم

پرویز همایونی

آ ـ ۳۲۱۲۸

آقای مهندس رکن‌الدین سپهری زنگنه

مصیبت وارده را تسلیت عرض مینمایم .

مهندس سعید سبزواری

۱۵۵۱۹ـ آ

هیئت مدیره و کارکنان شرکت سهامی الیاف

مصیبت وارده را به آقای مرتضی نوائی صمیمانه تسلیت میگویند.

۳۲۱۸۰ـ آ

بانهایت تاسف درگذشت شادروان مهدی سرودی رابه خانواده محترم آن مرحوم بخصوص به‌آقایان مهندسین محسن سرودی و محمد سرودی تسلیت عرض مینماید.

شرکت سهامی الیاف

۳۲۱۷۸ـ آ

دوست و همکار عزیز جناب آقای دکتر جواهری

مصیبت وارده را از صمیم قلب تسلیت عرض نموده و خودرا در غم آن دوست گرامی شریك میدانیم

دستیاران جراحی بیمارستان سینا

۱۵۵۳۳ـ آ

کارکنان ثبت‌اسناد واملاك و دفتر اسناد رسمی کوهدشت

ازدرگذشت شادروان مسیح‌عطارد معاون وزارت‌دادگستری وسرپرست کل ثبت‌سخت متاثر بدین وسیله تسلیت‌صمیمانه خودرا به‌بازماندگان آن خدمت‌گذار صدیق عرض مینمایند.

۳۲۱۸۶ـ آ

جناب آقای حسن‌رفیع بازپرس دادسرای تهران

بانهایت تاسف و تاثر مصیبت وارده را تسلیت عرض مینمائیم.

داریوش وبانو

۳۲۱۸۸ـ آ

جناب آقای مهندس سرودی عضو هیئت مدیره شرکت سهامی نساجی شاهی

بانهایت تاثروتاسف مصیبت وارده رابه‌آن جناب‌تسلیت عرض مینماید .

شرکت سهامی گونی بافی شاهی

۳۲۱۹٤ـ آ

جناب آقای مهندس سرودی

بانهایت تاسف و تاثر صمیمانه تسلیت عرض نموده‌بقای‌عمر بازماندگان رااز خداوند متعال خواهانیم .

شاهی ـ مهندس شریعتی ـ مهندس خطائی‌زاده

۳۲۱۹۶ـ آ

بانهایت تاسف وتاثر درگذشت شادروان رستم خداد ـ بلندی را بخانواده محترم ان مرحوم تسلیت گفته بقای عمر وسلامتی بازماندگان رااز خداوند متعال خواستارم .

کریاسی

۱۵۵۹۱ـ آ

همکار گرامی جناب اقای مهندس پورسعادت

از طرف افسران و درجه‌داران کارد جنگل و منابع طبیعی مصیبت وارده رابه جنابعالی تسلیت عرض نموده سلامتی و سعادت بازماندگان را از درگاه احدیت خواهانم.

سرهنك ستاد ـ کمال محمودزاده

۱۵۵۷۵ـ آ

سرکار سروان محمدعلی جمشاهی

من‌و کلیه همکارانم در غم بزرك شما همدرد و بعموم بازماندگان تسلیت عرض می‌نمایم.

سرهنك ستادمرتضی وجدانی

۱۵۵۸۱ـ آ

جناب آقای مهندس خسروی

هیئت مدیره شرکت ساختمانی جاب بانهایت تاسف و تاثر مصیبت وارده رابه جنابعالی تسلیت می‌گویند.

شرکت ساختمانی جاب

۱۵۵۶۷ـ آ

جناب آقای مسعود عرفان

مصیبت وارده رابشماو خانواده های داغدیده تسلیت گفته و خودرادراین فاجعه غمانگیزشریك میدانیم.

کارمندان سرپرستی منابع طبیعی نوشهر وشهسوار غلامعلی حقیقی، عباس شمس، رضا عبدالعلیان ،عارفی.

۳۲۲۳۲ـ آ

کارکنان مرکز انتشارات آموزشی و شورای نویسندگان مجلات پیك درگذشت اندوهبار و ناگهانی همکار خودشادروان **احمد بطحائی** سردبیر مجله پیك معلم و خانواده را بااندوه بسیار به پدرو همسر داغدیده و خانواده آن شادروان و کلیه فرهنگیان کشور تسلیت می‌گویند و خودرا در این ماتم بزرك سوگوار می‌دانند.

ایرج جهانشاهی

مدیر کل انتشارات آموزشی

همکار محترم و دوست گرامی جناب آقای مهندس پور سعادت

بااندوه بسیار مصیبت‌وارده را بشماوخانواده‌محترم‌تسلیت عرض مینمائیم . بقای عمر بازماندگان را آرزومندیم

علی بیك‌لیك ـ محمد پریور ـ اکبر مفیدیان ـ خسرو مصطفائی ـ هادی مجد ـ هرمزپور مجیب ـ صفر شفیع نوری ـ کاظم بوذرجمهری ـ بهرام تابش ـ عبدالعلی واعظی ـ هادی نوری موسوی

۳۲۱۲۰ـ آ

مصیبت وارده را بخانواده های نوین و منانی خصوصا شایسته ،زینت ، حسن و عباس نوین تسلیت گفته، ودرغم آن عزیزان سهیم می‌باشیم .

اکبر منانی‌و بانو

۳۲۱۹۸ـ آ

جناب آقای هویدا نخست‌وزیر محبوب

جناب‌آقای پرتو وزیر محترم دادگستری

اندوه فراوان و تاثر عمیقی‌که از حدوث ضایعه دردناك واسف‌انگیز درگذشت شادروان مسیح عطارد معاون وزارت دادگستری وسرپرست لایق و کاردان اداره کل ثبت برقیافه کارکنان ثبت منطقه دهم اصفهان سایه افکنده وصف‌ناپذیر است خصوص اینکه فقدان چنین شخصیت بارز و مآل‌اندیشی برای دستگاه ثبت کل ضربه‌ای توان‌فرسا و ضایعه‌ای عظمی است اینك‌بااظهار همدردی با خانواده آن مرحوم این‌مصیبت بزرك‌را به‌آن جنابان تسلیت گفته خودرا در این ماتم و پریشانی سهیم وشریك میدانیم

کارکنان ثبت‌منطقه دهم اصفهان

۳۲۲۰۰ـ آ

بدین وسیله فوت شادروان مرحومه بانو مهین‌السادات عیوقی رابفامیل محترم آن مرحوم بویژه‌فامیل عیوقی وصدری تسلیت عرض نموده بقاء عمر بازماندگان آن مرحومه را از درگاه احدیت خواستاریم .

اصفهان ـ محمد حسن بدیعی ـ حسن‌ارحام‌صدر

۳۲۲۰۲ـ آ

سرکار بانو همدم باختر

ازطرف فرزندان مصیبت‌دیده و فامیل سوگوارت مرك نابهنگام سومین برادر ناکامت مسیح عطارد را تسلیت میگوییم

خسرو باختر

۲۵۵۳۹ـ آ

دیگر دوران تسلط درشگه بر خیابان های تهران پایان گرفته و اتومبیل با قدرت تمام در مبارزه بر علیه این وسیله نقلیه پیروز شده است .

هنوز به یادمان هست که بر سنگفرش خیابان های پایتخت ما صدای سم اسبان درشگه‌ها به گوش میخورد . در سنگلج ، عودلاجان ، آب فرمانفرما و دیگر محلات قدیمی تهران فقط درشگه‌ها حکومت میکردند.

حکومت درشگه زمانی رو به اضمحلال رفت که اولین دسته اتومبیل وارد مملکت شد . میر جبری تفوق قوی بر ضعیف هر روز درشگه‌ها را از قسمتی از شهر بیرون راند و اتومبیل این پدیده نوظهور و تازه‌نفس در خدمت مردم درآمد .

دیگر در تهران بزرگ‌تهرانی که همه گونه مظاهر ترقی و پیشرفت یك شهر متمدن را در خود دارد جائی برای درشکه نیست

آن زمان که طول و عرض این شهر به وسیله درشگه درزمانی کوتاه پیموده میشد گذشته است و حالا اتومبیل نیز باید جای‌خودرا بوسائل سریعتردیگری‌بدهد ،وسائلی که برآورنده نیاز های جامعه متحول و در حال پیشرفت ما باشند .

در زمان تسلط درشگه وقت ارزشی نداشت ولی‌حالا هر یك دقیقه تاخیر برای‌یك کارخانه صنعتی ممکنست میلیونها ریال‌ضرر به بار آرد و اینست که نیاز به‌سرعت و جبر طبیعی توسل به سرعت پدید آمده است .

شاید در آینده‌ای نزدیك کودکان نسل دیگر درشگه را در موزه‌هابه‌بینند واتومبیل نیز برایشان وسیله‌ای کهنه و کند باشد .

بهرحال این‌روزها آخرین بازمانده های درشگه های تهران در روز های معینی‌که خیابان ها خلوت است به مسافربری اشتغال دارند و عکسی را که می‌بینداستگاه درشگه‌ها را در میدان‌شوش نشان میدهد که در انتظار مسافر هستند .

ولی آیا باوجود اتومبیل کسی بر آنها سوار میشود؟

عکس از فریدون ابراهیم‌زاده

مجازات مردی که همسر مطلقه خود را کشت کاهش یافت

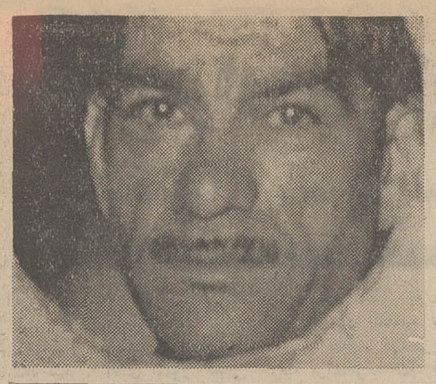

زهرا

این مرد برای ملاقات دخترش به خانه همسر سابقش رفته بود که مرتکب قتل شد

یك مرد ۳۴ ساله که ۵ سال قبل همسر مطلقه خودرا کشت‌در دادگاه جنائی به ۱۲ سال حبس محکوم شد . این مرد، که‌اسمعیل اسمعیل پیروزی نام دارد برای دومین بار در دادگاه جنائی محاکمه شد . بار اول وی به حبس ابد محکوم شده بود .

سابقه

اسماعیل در سال ۱۳۴۳ پس از ۵سال زندگی با زهرا کندی‌همسر ۲۳ ساله خود، بعلت اختلافاتی‌که بااو داشت وی را طلاق گفت ولی موافقت کرد که پوران تنها فرزندش که ٤ ساله بود نزد زهرا زندگی کند .

اسماعیل همچنین‌تعهد سپرد که تمام مخارج دخترش را بپردازد .

پس از چندی، اسماعیل همسر دیگری اختیار کرد و باین ترتیب دیگر نمی توانست مخارج پوران را بپردازد.

روز سیزدهم شهریور ماه سال ۱۳٤٤ اسماعیل برای دیدن پوران به‌خانه زهرا واقع درخیابان کرمان (بخش ١٤ تهران) رفت و چون مدتی به‌زهرا بابت کودکش‌خرجی نداده بود بین زهرا و اسماعیل مشاجره و نزاع درگرفت‌واسماعیل ضمن نزاع با چند ضربه کارد که به سینه زهرا همسر مطلقه خودزد اورا به قتل رساند .

جریان قتل زهرا به ماموران کلانتری ١٤ تهران‌اطلاع داده‌شد، اسماعیل دستگیر شد و بازپرس‌او را بازداشت کرد. پس از صدور کیفرخواست پرونده اسماعیل به شعبه سوم دادگاه عالی جنائی تهران فرستاده شد واسماعیل در این دادگاه به حبس ابد با اعمال شاقه محکوم شد .

اسماعیل پس از محکومیت و ابرام حکم در دیوانعالی کشور از مادر زهرا رضایت گرفت وازدیوان عالی کشور تقاضای اعاده دادرسی کرد .

باقبول تقاضای اعاده دادرسی اسماعیل از طرف دیوانعالی کشور پرونده اسماعیل این بار به شعبه چهارم دادگاه جنائی تهران ارجاع شد و روز گذشته قضات این دادگاه به ریاست دکتر صفی نیا برای رسیدگی به پرونده اسماعیل تشکیل جلسه دادند و پس از محاکمه اسمیل را با توجه به رضایت مادر زهرا به ۱۲ سال‌حبس بااعمال شاقه محکوم گردید .

انفجار کپسول گاز یک نفر را کشت و پنج نفر را مجروح کرد

یکی از مجروحان‌حادثه دربیمارستان

دیروز در تهران یك کودك‌دو ساله براثر انفجار یك کپسول‌گاز کشته شدو پنج کودك دیگرمجروح شدند.

حادثه ساعت پنج بعداز ظهردر خانه شماره ۷۷ کوچه سوهانی خیابان اقبال (حوالی میدان‌شهناز) روی داد.

یکی از زیر زمین های خانه محل حادثه بصورت آشپزخانه درآمده است.دیروز بانوی خانه متوجه‌شد که کپسول گاز آشپزخانه تمام شده است ، لذا آنرا از زیر زمین (آشپزخانه) به حیاط خانه منتقل کرد و به شرکتی که‌برای او گاز می‌آورد تلفن کرد تا کپسول جدیدی برایش بیاورد و کپسول‌خالی را جهت پر کردن ببرد.

ساعت چهارو نیم بعداز ظهر ، محمد مزروعی پسر ۱۷ ساله صاحبخانه کپسول رابه آشپزخانه برد. او که تصور می کرد کپسول هنوز دارای گاز است مشغول«ور- رفتن »به آن شد.

۳ کودك دیگر این خانواده‌دور برادر خود جمع شده بودند تاببینند چه می‌کند . اندکی بعد ۳ کودك همسایه نیز وارد آشپزخانه شدند. دراین موقع کبریتی روشن شدو بعلت خروج مقداری گاز از کپسول و انتشار آن در فضای آشپزخانه، انفجاری روی داد این عمل باصدای مهیبی توام بود، بطوری که تا شعاع دو کیلو متری محل حادثه ساکنان محله آنرا شنیده بودند.

براثر این انفجارسقف‌آشپزخانه فرو ریخت و هفت کودکی که‌آنجا بودند زیر آوار ماندند و آتش به اطاق بالای آشپزخانه سرایت کرد و لحافها را سوزانید.

انتقال به بیمارستان

همسایگان جریان را به اداره آتش‌نشانی اطلاع دادند ،ماموزان آتش نشانی به محل حادثه آمدند و ضمن اطفاءحریق ،کودکان را که جزیکی از آنها ، بقیه‌مجروح شده بودند به بیمارستان بردند، ولی در بیمارستان یکی از کودکان که ملیحه نام داشت و ۲ ساله بود درگذشت و بقیه بستری شدند.

گزارش خبرنگار ما حاکیست که ۳ نفر از مجروحین تحت عمل جراحی قرار گرفته‌اند.

کلانتری ۱۰ تهران اینك مشغول رسیدگی به‌این حادثه است .

شکوفه نو

یکی از چهار کاباره بزرك جهان و بزرگترین موسسه هنری کشور تقدیم میکند

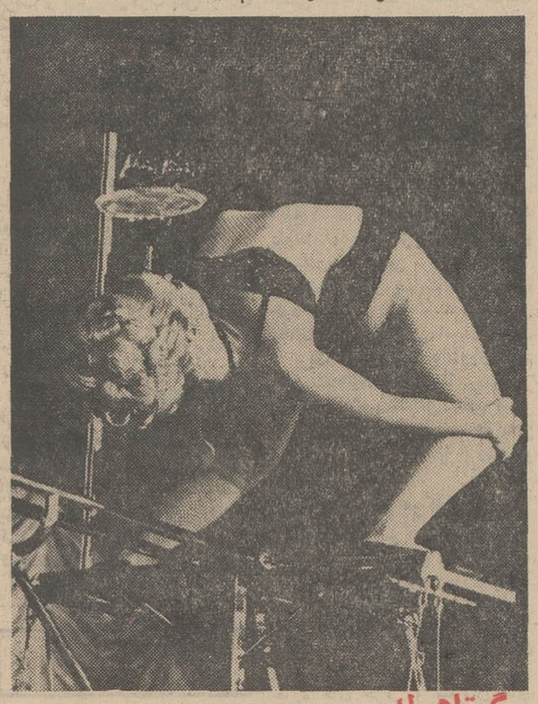

گیتاهولد GITTA HOLD

زیبا روی هنرمند آلمانی با عملیاتی مافوق تصور در اکروبات نرمش فقط بمدت ۱۵ شب در برنامه جدید شکوفه نو

کارازینی KARAZINI

بزرگترین شعبده باز جهان از آمریکا فقط بمدت ۱۵ شب در برنامه جدید شکوفه نو

بالت«بلواستارز» BLUE STARS

زیبارویان هنرمند بین‌المللی در برنامه جدیدشکوفه‌نو

تلفن های رزرو : ۹۵٤۰٤٤ - ۹۵۳۰۳۳

جوان‌فرانسوی‌غرق‌شد

دیروز « وان اسلوالارین کانزا» ۲۲ ساله تبعه فرانسه که به‌اتفاق چندتن از دوستان ایرانی‌و خارجی خود برای‌شنا به دریای مازندران (حدود محمودآباد) رفته بودگرفتار امواج شدو ناپدید گردید .

گزارش خبرنگار ما در محمود- آباد حاکیست : هنوز جسد جوان فرانسوی از آب گرفته نشده‌است.

داماد گوش پدرزنش رابرید!

مرد بیست‌و هفت ساله‌ای از اهالی اصفهان دیروز در عالم مستی گوش پدر زن‌خود رابرید و چند نقطه بدن اورا باچاقو مجروح کرد.

وی که ابراهیم پاکی نام دارد قبلا نیز چندباردرحالت مستی مزاحم افراد خانواده همسر خود شده بود ، بطوری که چندی قبل مادرو خواهر زنش از دست او از اصفهان فرار کردند و یك هفته در خارج از اصفهان بودند.

احمد پاکی دیروز پس از آنکه گوش پدر زنش‌رابرید، تحت تاثیر الکل بجان خود افتاد و با چند ضربه چاقو شکم‌و سینه خود را هم مجروح کرد.

احمد و پدر زنش برای معالجه به بیمارستان منتقل شدندو تحت درمان قرار گرفتند و بقرار اطلاع حال احمد وخیم‌است .

مجله‌دختران‌وپسران منتشر شد

سینما پارامونت

از صبح سه‌شنبه

بانمایش یك فیلم برجسته وممتاز رسما سزون سینمائی‌امسال‌خودرا آغازمیکند

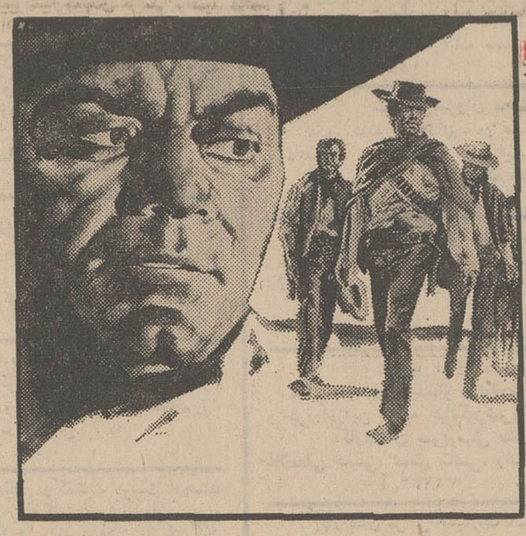

امسال فقط یک فیلم

ارنست بورگنایـن

جرج هیلتون

درفیلم سینماسکوپ و رنگی

مردان کینه توز

محصول ۱۹۷۰

آمریکا ◎ ایتالیا

از صبح چهارشنبه در بزرگترین گروه‌سینمائی پایتخت

جیب بر خوشگله

رنگی و ایداسکرین

از صبح چهارشنبه فقط درسینما امپایر

عشق برای‌او زندگی بود و برای آفرینش آن جسم وروح‌خودرابپای معشوق فدا کرد تا جائیکه دیگر...

الی‌مک گراو / ریچارد بنجامین

در فیلم رنگی

خداحافظ، کلمبوس

PARAMOUNT PICTURES PRESENTS

GOODBYE, COLUMBUS

محصول پارامونت

از نمایش فیلم «شب بعدازحادثه» فقط ۳ شب دیگر باقی است

ازفردا صبح فقط سینما سینه‌موند

سینمای مخصوص کودکان ونوجوانان و خانواده‌ها که همیشه‌سالم‌ترین‌آثارسینمائی را نمایش میدهد باردیگرتك خال دیگری عرضه میکند.

مترو گلدوین مایر تقدیم میکند

گوتوله تام

ازهمین هفته در بزرگترین سینماهای پایتخت

جولیانو جما در فیلم رنگی و تکنی اسکوپ

دفاع از حق

باشرکت: وارن واندرز . ماریا کوادرا

ازهمین هفته

درسینماهای

رکس ـ لیدو

ژاله ـ چرخ فلك

اسکار ـ فیروزه

نرمن ویزدام

درفیلم رنگی

نرمن هیپی شده

ازصبح سه‌شنبه در سینماهای

ادئون ـ نیاگارا ـ رادیوسیتی وسیلورسیتی (قلهك)

مردی مرموز با قیافه ولباس های‌مختلف به سرقت های عجیب دست میزند و پلیس همواره در جستجوی اوست ولی آیا موفق به‌دستگیری این دزد طراز میشود ؟!

مارک دامون درفیلم رنگی

کامیلیون طلائی

باشرکت: ماگدا کونوپکا . لیزبارت . الن کالیتز

مجالس ترحیم

بانهایت تاثر واندوه فراوان درگذشت شادروان حسین معتمدی نماینده سابق مجلس شورای ملی را باطلاع میرساند. مجلس ختم مردانه فقید سعید از ساعت ۹تا ۱۱ صبح روز دو شنبه ۲۶ مرداد ماه در مسجد مجد منعقد خواهد بود.

رئیس مجلس شورای ملی
عبدالله ریاضی
آ_۳۲۲۰۴

بانهایت تاسف و تاثر درگذشت آقای حسین معتمدی کارمند عالیرتبه وباز نشسته وزارت راه را باطلاع میرساند، مجلس ترحیم در روز دو شنبه ۲۶ر۹ر۱۳۴۹ از ساعت ۹تا۱۱ صبح در مسجد مجد برگزار میشود.

وزیر راه
آ_ ۱۵۵۴۹

بانهایت‌تاسف درگذشت‌شادروان حسین معتمدی نماینده سابق مجلس شورایملی و همسر خواهر آقای دکتر مدرس زاده ، رئیس بهداری سازمان تربیتی شهرداری پایتخت را باطلاع میرساند . مجلس ترحیم مردانه آن مرحوم ازساعت ۹ تا ۱۱ صبح روز دوشنبه ۲۶ مرداد در مسجد مجد منعقد خواهد بود .

شهرداری پایتخت
آ_۳۲۲۹۸

سناتور ها و نمایندگان مجلس شورای ملی از استان اصفهان

بانهایت تاسف و تاثر درگذشت شادروان حسین‌معتمدی نماینده سابق مجلس شورای ملی را باطلاع میرسانند مجلس ترحیم فقید سعید از ساعت ۹تا۱۱ صبح روز دوشنبه ۲۶ امرداد ماه در مسجد مجد منعقد خواهد بود .

محمود جلیلی ـ مهندس محسن فروغی ـ دکتر حیدرقلی برومند ـ ابوالقاسم پاینده ـ مهندس محمود پروشانی ـ مهندس علی رضا ریاحی ـ دکتر سید نورالله ستوده ـ سید علی‌صائب ـ دکتر محسن صالحی ـ امیر حسین عامری ـ دکتر مرتضی قلی کیان ـ محمد مانی ـ دکتر حسنعلی محققی ـ سید حسن مصطفوی نائینی ـ دکتر ولی‌الله معظمی ـ سرتیپ حسن وحدانیان ـ دکتر سیف‌الله وحیدنیا

بانهایت تاسف بدینوسیله درگذشت آقای حسین معتمدی برادر گرامی همقطار عزیز سرکار سرهنگ دوم رضا معتمدی را ضمن عرض تسلیت باطلاع عموم میرساند . مجلس ترحیم آن فقید سعید ساعت ۹تا۱۱ روز دوشنبه ۲۶ر۹ر۴۹ درمسجد مجد برگزار میشود .

شهربانی استان مرکز

هوالحی الذی لایموت

بدینوسیله فوت جانگداز مرد مجاهد و فداکار آقای حسین معتمدی راکه‌یك عمر درراه خدمت بخلق‌و دین خدمت نمود باستحضار عامه میرساند مجلس ترحیم فقید سعید روز دوشنبه ۲۶ مردادماه از ساعت ۹تا۱۱ صبح در مسجد مجد برقرار است .

رضا صدر ـ دکتر سید محمد بهشتی ـ حاج سید مهدی صدر ـ حاج سید فخرالدین صدر ـ میرسید علی مدرس زاده ـ الهیان ـ سید علی محمد مستجابی

کانون مطبوعات علمی ایران با نهایت تاسف ضایعه جانگداز فوت آقای حسین معتمدی مدیر دانشمند مجله علمی وادبی سپاهان راباطلاع میرساند .مجلس ترحیم آن مرحوم از ساعت ۹تا۱۱ روز دو شنبه ۲۶ مرداد در مسجد مجد منعقد میباشد .

دکتر سید امامی رئیس کانون مطبوعات علمی ایران

خانواده های : معتمدی ـ مدرس زاده ـ کاج آبادی ـ فاتح ـ روحانی ـ جورابچی ـ نصیری ـ ناظری ـ کسرائی ـ صمدی ـ ورپشتی ـ مفید ـ مظفریان ـ رحمانی ـ وثیق ـ دستانپور ـ مصباح فاطمی ـ قادری ـ صفائی ـ صهبا ـ کوزه کنانی ـ پرنیانی ـ کشمیری ـ صادقی ـ امامی ـ مسعودی ـ نقشبند ـ ریحانی ـ بارانی ـ صبوحی ـ معتمدنیا ـ سهرابزاده ـ بزرگزاد ـ آذرمی ـ میرقادری ـ مدنی .

درگذشت دلسوز آقای حسین معتمدی را باطلاع‌فامیل و دوستان میرسانند مجلس ترحیم مردانه و زنانه آنمرحوم‌روز دوشنبه ۲۶ مرداد ازساعت۹تا۱۱ درمسجد مجدبرقرار خواهدبود

آ_ ۱۵۵۴۹

ضایعه تاثرانگیز را بعموم افراد خانواده های عزادار بویژه آقای سرهنگ معتمدی و سایر بازماندگان آنمرحوم تسلیت میگوئیم

بانهایت تاسف درگذشت شادروان محمود نوین (خادم‌الاسلام) پدر همکار گرامی آقای محمدحسن نوین راباطلاع میرساند . مجلس یادبود آن مرحوم ازساعت ۴۳۰ تا ۶۳۰ بعداز ظهر روز دوشنبه ۲۶ مرداد ماه در مسجد الجواد میدان ۲۵ شهریور برقرار خواهد بود .

محمود قوام صدری

بانهایت تاسف درگذشت شادروان محمود نوین (خادم‌الاسلام) پدر آقای عباس نوین رئیس اداره امور فرودگاه‌ها را باطلاع میرساند . مجلس یادبود آن مرحوم روز دوشنبه ۲۶ مرداد ماه ۴۹ از ساعت ۴۳۰ تا ۶۳۰ بعدازظهر درمسجد الجواد میدان ۲۵ شهریور برقرار خواهد بود .

معاون وزارت راه و رئیس کل هواپیمائی کشوری ـ اربابی

بدینوسیله درگذشت شادروان محمود نوین (خادم‌الاسلام) بزرك خاندان نوین راباطلاع میرساند . مجلس‌یادبودآن‌مرحوم مردانه وزنانه‌ازساعت۴۳۰تا ۶۳۰ بعدازظهر روزدوشنبه ۲۶ مردادماه. درمسجد الجواد برقرار خواهد بود .

خانواده های :نوین ، امینی ، صدر نصیری ، پناهنده‌جدید، هرندی . بشارت . درستی . منانی . نصیر هوند . خادمی . شایان . احدی . پیله‌وری . دکتر فرید .

(از بانوان شرکت‌کننده تقاضا میشود با پوشش کامل در مسجد شرکت فرمایند) .

آ_۱۵۴۴۳ ۲_۲

خانواده های : ابهری . تدین . سعیدی . حاجیان . افخم حکیمی . ناصر قندی. یعقوبی. شادمان. شریفی. زند . حاجب دولو. ایران‌فر. حاجبی. بهفر

بانهایت تاسف درگذشت بانو حاجیه علویه عذرا ابهری بزرك خاندان ابهری را باطلاع میرسانند . مجلس ترحیم‌زنانه و مردانه روز سه شنبه ۲۷ مردادماه ۴۹ از ساعت ۴ ونیم تا ۶ونیم بعد از ظهر در مسجد الجواد منعقد است .

مسجد الجواد ـ از بانوان محترم خواهشمند است با پوشش کامل در مجلس ترحیم تشریف فرما شوند .

احمد ابهری . رضا ابهری . حسین ابهری . ابراهیم حاجیان. سرتیپ دکتر سید مرتضی تدین . سید کاظم‌تدین. جعفر ناصر قندی . احمد یعقوبی . دکتر سید ضیاءالدین شادمان . دکتر بهمن زند . مهندس باقر سعیدی . مهندس مصطفی‌سعیدی . مهندس سیاوش شریفی. مصطفی قلی‌حاجب دولو. مهندس پرویز ایران‌فر . مهندس قهرمان حاجبی . سرهنگ سید جلال افخم حکیمی . مهدی بهفر .

آ_۱۵۴۷۷ ۲_۱

مصیبت وارده را بعموم افراد خانواده های عزا دارتسلیت میدهیم

بانهایت تاسف درگذشت مرحوم مغفور حاجی حیدر کوهپایه راکه یکی از افراد صدیق صنف‌بارفروش بوده باطلاع می‌رساند مجلس ترحیم روز دوشنبه ۲۶ مرداد از ساعت ۴ تا۷ بعداز ظهر در مسجد انبار خیابان ری برگزار خواهدشد.

اتحادیه بارفروشان میادین تهران

خانواده های: کوهپایه، علیمحمدی ، فتاحی، امامی ، واعظی ، اسدی، رضائی ، شمیرانی، شریفی ، گلرنك ، تاج‌زاد، ابراهیمی.

فوت مرحوم حاجی حیدر کوهپایه راباطلاع اقوام ودوستان میرسانند. مجلس ترحیم روز دوشنبه ۲۶ مرداد از ساعت۴تا۷ بعداز ظهر در مسجد انبار برگزار خواهدشدو ختم زنانه در همانروز در منزل آنمرحوم واقع در باغ فردوس کوچه‌سیدمحمد بانکی پلاك ۶ منعقد است.

آ_۱۵۵۲۵ ۲_۱

بعموم بازماندگان آنمرحوم مصیبت وارده راتسلیت‌میدهیم.

باکمال تاسف درگذشت آقای سید محمدموسوی‌خونساری کارمند بازنشسته بانکملی‌را باطلاع دوستان‌و آشنایان‌میرساند مجلس ترحیم مردانه وزنانه آن مرحوم ازساعت ۹ تا ۱۱ روز سه‌شنبه ۱۷ امرداد ماه جاری در مسجد الجواد برگزار میشود.

خانواده های : موسوی . عمومی . جواهری . رستگار . شفیع‌زاده . خوئی . اعتمادی .

آ_۱۵۵۶۵

بعموم بازماندگان آن مرحوم مصیبت وارده را تسلیت میدهیم .

باکمال تاسف مرك جانگداز تاکام مسیح عطارد معاون وزارت دادگستری وسرپرست ثبت راباستحضار اقوام ودوستان میرساند .

خواهر داغدیده‌اش همدم وخانواده باختر
آ_۱۵۵۴۵

در مسجد قائم شهرضا

بانهایت تاسف فوت نابهنگام مرحوم مسیح عطاردمعاون وزارت دادگستری و سرپرست ثبت کل راکه یکی از خدمتگزاران مملکت بوده باطلاع عموم میرساند مجلس‌یادبود آن سعید فقید از ساعت ۹الی۱۱ صبح روز سه شنبه۲۷ر۹ر۴۹ در مسجد قائم شهرضا برگزار میگردد

فرماندار شهرضا ـ ایزدی
آ_۳۲۱۲۴

اهالی شهرضا. درگذشت‌مرحوم مسیح عطاردمعاونت‌محترم وزارت دادگستری وسرپرست ثبت کل را که از شخصیت های صدیق و خدمتگذار مملکت و مردم بوده به خاندان محترم عطارد مخصوصا جناب آقای ایزدی فرماندار محترم شهرستان شهرضا تسلیت عرض نموده و مجلس ترحیمی به همین مناسبت از ساعت ۹الی۱۱ صبح روز سه‌شنبه ۲۷ر۹ر۴۹ در مسجد قائم شهرضا منعقد میگردد

شهردار شهرضا ـ دکتر محسنی
آ_۳۲۱۱۸

باکمال تاسف درگذشت آقای سید ملك منصورالدین افتخار کارمند شرکت را باطلاع‌آشنایان و همکاران میرساند مجلس یادبود آن مرحوم از ساعت ۱۰ونیم الی ۱۲و نیم روز سه شنبه ۲۷مرداد ماه در خانقاه صفی علیشاه برگزارخواهد شد.

شرکت سهامی کل معادن و ذوب فلزات ایران

خانواده های: افتخار کرمانی، وکیل‌زاده، ستوده ،نبوی، شهنازی ، جلیلوند ، سیف‌الدینی ، طهماسبی ، نورزاد ، دکتر ابراهیم جعفری ،دکتر حسنعلی امیرفیض ، دکتر عبدالحمید نمازی، فتحعلی شعار ، مهندس محمدعلی وکیلیان ،مهندس ابوالقاسم غفوری.

بانهایت تاسف درگذشت شادروان سید ملك منصورالدین افتخار را باطلاع فامیل وآشنایان میرساند مجلس ختم‌مردانه از ساعت ۱۰ ونیم‌الی ۱۲و نیم ومجلس ختم زنانه از ساعت ۸ونیم الی۹ونیم روز سه‌شنبه ۲۷ مرداد ماه درخانقاه‌صفی‌علیشاه برگزار خواهدشد.

۱_۲ آ_۱۵۵۳۵

بعموم همکاران و بازماندگان آنمرحوم مصیبت وارده را تسلیت میدهیم .

بانهایت تاسف درگذشت مادر عزیزمان را باطلاع دوستان و آشنایان میرساند . مجلس ترحیم مردانه و زنانه روز دوشنبه ۲۶ر۹ر۴۹ از ساعت ۴و نیم تا ۶و نیم بعد ازظهر در مسجد رضوان واقع در میدان ثریا خیابان کاوه برگزار خواهد شد .

علی و اصغر ، محسن و غلامحسین مقدم سامانی
آ_۱۵۵۱۳

بعموم بازماندگان آن مرحومه مصیبت وارده را تسلیت میدهیم .

بانهایت تاسف درگذشت آقای محمد نوائی پدر گرامی آقای بهمن نوائی و کارمند بازنشسته این شرکت را باطلاع میرساند .

مجلس ترحیم فقید سعید از ساعت ۸ الی۱۰ صبح روز دوشنبه ۲۶ر۹ر۴۹ در خانقاه صفی‌علیشاه منعقد میباشد .

شرکت برق منطقه‌ای تهران
آ_۳۲۲۰۸

باکمال تاسف درگذشت پدر همسر خود آقای محمد نوائی که از صاحبمنصبان صدیق اداره برق تهران و مردی خیرخواه و متدین بوده‌اند باطلاع بستگان و دوستان میرساند مجلس ترحیم مردانه روز دوشنبه ۲۶ر۹ر۴۹ از ساعت ۸ونیم تا ۱۰و نیم و زنانه از ۱۰ونیم تا ۱۲ونیم در خانقاه صفی‌علیشاه منعقد میباشد .

مهندس پرویز نیك نفس

خانواده های نوائی . پور مسعود . زیرك . مهین‌بی . طباطبائی. نیك‌نفس . نیکخو ،زاهدی ، غزنوی ، سعیدی ، علی‌آبادی ، جهانشاهی . بختیاری . نراقی . امیری . پورهاشمی . شهریاری. اشرفی ، مجلل ، مرعشی ،میرامیری ، وزیری ، گیتیمیری . پزشکپور . منشی‌زاده . توکلی . تهرانی .

بانهایت تاثر فوت ناگهانی آقای محمد نوائی کارمند بازنشسته اداره برق تهران را باستحضار عموم بستگان و دوستان میرسانند . مجلس ختم مردانه آن فقید سعید روز دوشنبه ۲۶ر۹ر۴۹ از ساعت ۸ و نیم صبح تا ۱۰ ونیم و ختم زنانه از ساعت ۱۰ ونیم تا ۱۲و نیم در خانقاه صفی‌علیشاه منعقد میباشد .

زهرا نوائی . مهین نوائی . فهیمه نوائی بهمن نوائی . بهرام نوائی ، بهروز نوائی ، سیمین نوائی .

آ_۱۵۵۵۳

بعموم بازماندگان آن مرحوم مصیبت وارده را تسلیت میدهیم .

بدینوسیله درگذشت بانو کبری شاه حسینی مادرگرامی آقای ابوالحسن شاه‌حسینی رئیس اداره خزانه شهرداری پایتخت را باطلاع میرساند .

مجلس ترحیم از ساعت ۴الی ۶½ بعد از ظهر روز دوشنبه بیست و ششم آمرداد ماه در حسینیه نیاوران برگزار میگردد .

شهرداری پایتخت

الدنیا دارمجاز والاخره دارقرار

باکمال تاسف درگذشت علیه عالیه متقیه صالحیه بانو شاه‌حسینی متعلقه مرحوم مغفور محمد حسن‌شاه حسینی را اعلام داشته مجلس ترحیمی جهت شادی روح آن مرحوم روز دوشنبه ۲۶ر۹ر۴۹ از ساعت ۴ الی ۶ر۵ بعد از ظهر درحسینیه نیاوران‌منعقداست انشاءا...قاطبه دوستان ومومنین جهت‌تسلیت به بازماندگان آن مرحومه در مجلس مذکور شرکت‌خواهند فرمود .

من‌الاحقر سید حسن مصطفوی عفی‌عنه

باکمال تاسف درگذشت خانم‌شاه‌حسینی والده ماجده آقای لطف‌الله شاه‌حسینی عضو هیئت رئیسه این اتحادیه را باطلاع همکاران‌محترم‌میرساند مجلس‌ختم‌روز دوشنبه۲۶ر۹ر۴۹ ازساعت ۴ الی ۶ر۵ بعداز ظهر در حسینیه نیاوران برقرار است .

اتحادیه صنف خیاط مردانه و زنانه تهران

باتاثر عمیق فوت خانم شاه‌حسینی مادر آقای لطف‌الله شاه‌حسینی رئیس این شرکت‌راباطلاع‌همکاران صنفی‌میرساند. مجلس ختم آن‌مرحوم ازساعت ۴الی ۶½ بعداز ظهر روز دوشنبه ۲۶ر۹ر۴۹در حسینیه نیاوران برگزار میشود .

شرکت تعاونی تهیه و توزیع صنف خیاط

بانهایت تاسف فوت بانو شاه‌حسینی همسر مرحوم محمد حسن‌شاه حسینی برادر و عموی خود را باطلاع میرساند بهمین منظور مجلس ختم از ساعت ۴الی ۶½ بعد از ظهر روزدوشنبه ۲۶ر۹ر۴۹ در حسینیه نیاوران و ختم زنانه در همان ساعت در منزل آن مرحومه . نیاوران کوچه قنات پلاك ۴۶ برگزار میگردد .

حاج محمد حسین شاه حسینی ، احمد شاه‌حسینی ، محمد شاه‌حسینی ، محمود شاه حسینی ، ابوالحسن معینی ، ابوطالب شاه‌حسینی ، علی اصغر نوری فیاض

خانواده های شاه حسینی . خیری . نیاورانی .قاسمی طیرانی . نظرجوزی . نصیریان . شیرزاد . معینی ،وهاجی ، گرجی ، جبلی و خانواده های وابسته

درگذشت بانو شاه حسینی عیال مرحوم محمدحسن‌شاه حسینی و مادر آقایان جعفرشاه‌حسینی لطف‌الله شاه‌حسینی ، عبدالوهاب شاه‌حسینی ، ابوالقاسم شاه حسینی ، ابوالحسن شاه‌حسینی ، عبدالرحیم شاه حسینی را باطلاع کلیه فامیل و دوستان میرسانند . مجلس ختم آن مرحومه ازساعت ۴ الی ۶ر۵ بعد از ظهر روز دوشنبه ۲۶ر۹ر۴۹ در حسینیه نیاوران و ختم زنانه همان روز و ساعت در منزل آن مرحومه نیاوران کوچه قنات پلاك ۴۶ برگزار میگردد .

آ_۳۲۲۶۶

بعموم افراد خانواده های عزادار بویژه بازماندگان آن مرحومه مصیبت وارده را تسلیت میدهیم .

بانهایت تاسف درگذشت‌بانوگوهرشاد سپهری زنگنه عمه آقای دکتر هوشنك رشیدیاسمی استاد دانشگاه تهران را باطلاع میرساند. مجلس ترحیم آن مرحومه از ساعت ۴ونیم تا۶و نیم‌بعداز ظهر روز سه شنبه‌بیست‌و هفتم امرداد ماه‌جاری درمسجد مجد برگزارخواهدشد.

دانشگاه تهران
آ_۳۲۲۵۶ ۱_۲

باکمال تاسف درگذشت خانم گوهرشاد سپهری زنگنه والده گرامی آقای مهندس رکن‌الدین سپهری زنگنه را به اطلاع میرساند.

مجلس ختم مردانه و زنانه آن مرحومه‌در ساعت۴و نیم تا۶و نیم بعداز ظهر روز سه‌شنبه ۲۷ مرداد در مسجد مجدبرقرار خواهدبود.

شالچیان ـوزیرراه

باکمال تاثر و تاسف درگذشت شادروان‌خانم گوهرشاد سپهری زنگنه مادر گرامی همکار عزیزمان آقای مهندس رکن‌الدین سپهری زنگنه را باطلاع میرساند.

مجلس یادبود مردانه و زنانه آن مرحومه از ساعت۱۶و نیم تا ۱۸و نیم روز سه شنبه ۲۷ مرداد ماه‌درمسجد مجدبرگزار میگردد.

مدیر کل ساختمان وزارت‌راه ،مصطفی خلوتی
آ_۳۲۱۹۰ ۱_۲

با اندوهی بزرك مرك جانگداز مرحومه مغفوره بانو گوهرشاد سپهری زنگنه مادر همسر گرامی خودرا باطلاع خویشان و دوستان و آشنایان میرساند.برای طلب آمرزش و آسایش روح پرفتوح آن بانوی نیکوکار مجلس فاتحه‌مردانه و زنانه از ساعت چهار و نیم تا شش‌و نیم بعداز ظهر روز سه شنبه ۲۷ مرداد ماه جاری در مسجد مجد منعقد خواهدبود.

مهندس احمد زنگنه
آ_۳۲۱۷۲ ۱_۲

هیئت‌مدیره و کارکنان شرکت سهامی لوله و ماشین سازی ایران

باکمال تاسف فوت مرحومه بانوی نیکوکار گوهرشاد سپهری زنگنه (والده ماجده خانم جناب آقای ایلخان ظلی‌عضو هیئت مدیره این شرکت را) ضمن عرض تسلیت به خانواده های وابسته بخصوص خانواده محترم زنگنه وظلی باستحضار میرساند مجلس ختم زنانه و مردانه آن مرحومه از ساعت ۴½ الی ۶½ بعداز ظهر روز سه‌شنبه ۲۷ مرداد در مسجد مجد منعقد خواهد بود .

مهندسین‌و کارکنان کارخانجات‌لوله سازی تپه سفید و ماشین سازی تهران پارس

بانهایت تاسف فوت بانوی مکرمه گوهرشاد سپهری زنگنه (والده محترمه خانم جناب آقای ایلخان ظلی را) با عرض تسلیت به خانواده های وابسته باستحضار میرساند . مجلس ختم زنانه و مردانه آن مرحومه روز ۲۷ امرداد ماه از ساعت ۴½الی ۶½ بعد از ظهر در مسجد مجد برگزار میگردد .

آ_۳۲۲۲۸

باکمال تاثر و تاسف درگذشت بانوی خیرو نیکوکار گوهر شاد سپهری زنگنه مادر همسران محترم جنابان آقایان مهندس احمد زنگنه و ایلخان ظلی ومادر بزرك جناب آقای محمود زنگنه راباستحضار میرساند مجلس ختم زنانه ومردانه فقید سعید از ساعت چهارو نیم تاششو نیم بعداز ظهر روز سه شنبه بیست‌و هفتم مرداد ماه جاری در مسجد مجد منعقد خواهدبود.

شرکت کشن بامسئولیت محدود

باکمال تاثر و تاسف درگذشت بانوی خیرو نیکو کار گوهر شاد سپهری زنگنه مادر همسر محترم جناب آقای‌مهندس احمد زنگنه را باستحضار میرساند مجلس ختم زنانه و مردانه فقیدسعید از ساعت چهارو نیم تاششو نیم بعد از ظهر روز سه شنبه بیست‌و هفتم مردادماه جاری در مسجد مجد برگزار خواهد شد.

سندیکای صنایع فند

باکمال تاثر و تاسف درگذشت بانوی خیرو نیکوکار گوهر شاد سپهری زنگنه مادر همسر محترم جناب‌آقای‌مهندس احمد زنگنه را باستحضار میرساند مجلس ختم زنانه و مردانه فقیدسعید از ساعت چهارو نیم تاششو نیم بعد از ظهر روز سه شنبه بیست‌و هفتم مردادماه جاری در مسجد مجد برگزار خواهد شد.

بانك اعتبارات صنعتی

باکمال تاثر و تاسف درگذشت بانوی خیرو نیکوکار گوهر شاد سپهری‌زنگنه مادر همسرمحترم‌جناب‌آقای‌مهندس احمد زنگنه راباستحضار میرساند مجلس ختم زنانه و مردانه فقید سعید از ساعت چهارو نیم تاششو نیم بعداز ظهر روزسه شنبه بیست‌و هفتم مرداد ماه جاری در مسجد مجد برگزار خواهدشد.

شرکت سهامی سیمان فارس‌وخوزستان

باکمال تاثر و تاسف درگذشت جانگداز بانوی خیر و نیکوکار گوهر شاد سپهری زنگنه مادر همسر محترم جناب آقای مهندس احمد زنگنه رئیس هیئت مدیره و مدیر عامل شرکت سهامی شیرو لبنیات پاستوریزه کرمانشاه راباستحضار عموم میرساند.

مجلس ختم زنانه و مردانه شادروان از ساعت چهار و نیم تاشش و نیم بعد از ظهر روز سه‌شنبه بیست‌و هفتم مرداد ماه جاری در مسجد مجد منعقد خواهدبود.

شرکت سهامی شیرو لبنیات پاستوریزه کرمانشاه

باکمال تاثر و تاسف درگذشت جانگداز بانوی خیر و نیکوکارگوهرشاد سپهری زنگنه مادر همسر محترم جناب آقای مهندس احمد زنگنه رئیس هیئت مدیره و مدیر عامل شرکت سهامی قندکرمانشاه راباستحضار عموم میرساند.

مجلس ختم زنانه و مردانه شادروان از ساعت چهار و نیم تاشش و نیم بعد از ظهر روز سه‌شنبه بیست‌و هفتم مرداد ماه جاری در مسجد مجد منعقد خواهدبود.

شرکت سهامی قندکرمانشاه

باکمال تاثر و تاسف درگذشت جانگداز بانوی خیر و نیکوکار گوهرشاد سپهری زنگنه مادر همسر محترم و گرامی جناب آقای مهندس احمد زنگنه رئیس هیئت مدیره ومدیر عامل شرکت سهامی نوکار را باستحضار میرساند. مجلس ختم زنانه و مردانه فقید سعید از ساعت چهارو نیم تاششو نیم بعدازظهر روز سه‌شنبه بیست‌و هفتم مرداد ماه جاری در مسجد مجد برگزار خواهد شد.

شرکت سهامی نوکار

باقلبی اندوهبار درگذشت جانگداز بانو گوهرشادسپهری زنگنه مادر بزرگوار خودرا باطلاع خویشان ، دوستان‌وآشنایان میرساند. مجلس ختم زنانه و مردانه مرحوم‌میرور از ساعت‌چهار و نیم تاششو نیم بعدازظهر روز سه شنبه بیست‌و هفتم‌مرداد ماه جاری در مسجد مجد برگزار خواهد شد.

ملك‌تاج زنگنه، مرسده ظلی ، قباد سپهری زنگنه ، مهندس رکن‌الدین سپهری زنگنه.

خانواده های: بختیار سنجابی ، زنگنه ، سپهری‌زنگنه ، ظلی ،ابراهیمی زنگنه ،اعظم زنگنه ، رشیدیاسمی ، یاسمی، دولتداد، یاوری ،فزونی، جهانسوزشاهی، جهانسوز،ناظمیان ، دارابی ، سجادی ، فرهمند ، قبادی ، دولتشاهی ، خالقی ، روانبخش زنگنه ،ارجمند، جلیلی ، کهیاری ، خواجوی ، سعیدی، بیگلری ، مروتی، اصانلو،ناصری ، لازی ،هنجنی ، صدیقی ، کرباسی، اتفاق.

باقلبی اندوهناك درگذشت جانگداز بانو گوهرشادسپهری زنگنه راباستحضار خویشان ودوستان وآشنایان میرساند . مجلس ختم زنانه ومردانه آن مرحومه ازساعت چهارونیم‌تاششو نیم بعدازظهر روز سه‌شنبه بیست‌و هفتم مردادماه جاری‌درمسجد مجدبرگذارخواهد شد .

آ_۳۲۱۷۲ ۲_۱

بعموم افرادخانواده های عزادار بویژه بازماندگان آن مرحومه مصیبت وارده راتسلیت میدهیم

باکمال تاثر و تاسف درگذشت خانوادگی خانبابارباني را باطلاع خویشان و آشنایان میرساند . مجلس ترحیم روز سه شنبه ۲۷ مردادماه از ساعت ۴ونیم تا ۶ونیم بعد از ظهر در کلیسا حئیم خیابان قوام السلطنه کوچه سیمین برگزار خواهد شد

اختر ربانی. حشمت. توران. شمسی. ابراهیم و مرتضی ربانی.معرابی .فامیل‌رینو. فامیل میزراهی. فامیل‌راد.فامیل‌نهائی. فامیل بارمان . فامیل ربانی

آ_۱۵۴۲۵ ۲_۱

بعموم بازماندگان آنمرحوم مصیبت وارده را تسلیت میگوئیم

مجالس وعظ و سوگواری

بسمه تعالی

مجلس توسل به صدیقه طاهره علیهاسلام‌از لیله دوشنبه ۱۴ جمادی‌الاخر مطابق با ۲۶ مرداد ۴۹ بمدت پنج‌شب در بنده منزل افیجه لواسانات منعقد است تشریف فرمائی‌دوستان را انتظار دارد .

باقر نهاوندی واعظ

سپاسگزاری

بدینوسیله از دوستان و آشنایان و همکاران محترمی که در مصیبت‌وارده حضورا و کتبا و تلگرافا اظهار محبت فرموده‌اند و عنایات و الطافشان سبب تسلی خاطر گردیده نهایت تشکر وامتنان را داشته سلامت‌عموم‌سروران‌گرامی رااز درگاه خداوند متعال خواستار است . چنانچه‌بعلت تالمات‌روحی تاخیری در شرفیابی حضوری حاصل گردد قبلا پوزش میطلبیم.

عالیه مجیدی ـ تقی مجیدی
آ_۱۵۵۸۹

بدینوسیله از کلیه روسای ادارات و شرکت های محترم و آیات عظام و ذوات‌گرام و اقوام و دوستان عزیز که در مراسم تشییع و مجالس ترحیم وشب هفت مرحوم حاج‌میرزا علی مجیدی شرکت فرموده یاازطریق آگهی در جراید و تلگرام و نامه ابراز همدردی نموده‌اند تشکر و سپاسگزاری مینمائیم .

خانواده مجیدی
آ_۳۲۲۹۴

سپاسگزاری

از کلیه سروران معظم و دوستان عزیز و همکاران گرامی و همشهریان محترم که با شرکت در مجالس ترحیم و شب هفت و همچنین با ارسال تلگراف و نامه و تلفنی در مرك جانگداز مادر عزیزمان بانو شیرین رفیعی موجب تسلی خاطرو تسکین آلام اینجانبان شده‌اندصمیمانه تشکروسپاسگزاری نموده چنانچه به علت تالمات روحی در عرض تشکر حضوری تاخیر شود بدینوسیله عذرخواهی نموده و پوزش میطلبیم

بانو حاجیه رفیعی « محمدی» ـ دکتر منوچهررفیعی‌ـ حسن رفیعی
آ_۳۲۱۳۰

سپاسگزاری

از عموم ذوات معظم وسروران ارجمند و اقوام و دوستان و کلیه طبقات که درمراسم تشییع و تدفین و ختم وشب هفت و تشریف فرمائی در منزل و درج در جراید . انعقاد مجالس فاتحه و تلفنی تلگرافی و یا بوسیله نامه ابراز همدردی و سبب تسلی خاطر بازماندگان شادروان سروان حبیب‌اله ـ عزالدین‌لو را فراهم فرموده‌اند صمیمانه سپاسگزاری نموده و بقای عمر و سعادت و سلامتی و موفقیت عموم را از درگاه ایزد متعال خواهان است .

از طرف خانواده های (تخیری . عزالدین‌لو . نعمتی . دفتری ، داودبیکی ، حاجی رضا ، پزشك زاد ، اخوان ، عظیمی) : سرهنك عباس تخیری .
آ_۱۵۵۱۵

تسلیت

باکمال تاسف درگذشت بانو فیض بخش رابه کلیه بازماندگان آن مرحوم بخصوص آقای مهندس فیض بخش همکار ارجمند تسلیت عرض مینمائیم .

ازطرف کارمندان ثبت قلمك ـ هاشمی
آ_۳۲۲۳۰

جناب آقای مهندس خسروی

هیئت مدیره شرکت ساختمانی پی‌ریز بانهایت تاسف و تاثر مصیبت وارده رابه جنابعالی تسلیت میگویند.

شرکت ساختمانی پی‌ریز
آ_۱۵۵۶۹

جناب آقای دکتر علاقه‌بند

مصیبت وارده رابه آن جناب و بازماندگان تسلیت‌عرض مینمائیم

از طرف اصناف شهرستان تفت ، عدالت
آ_۳۲۲۳۱

دفتر دایرةالمعارف فارسی درگذشت همکار ارجمند خود آقای احمد بطحائی رابه بازماندگان آن مرحوم تسلیت عرض میکند.

دفتر دایرةالمعارف فارسی
آ_۳۲۲۴۲

کلیه کارکنان موسسه انتشارات فرانکلین درگذشت ناگهانی همکار خودآقای احمد بطحائی رابه کلیه بازماندگان آن مرحوم تسلیت می‌گویند.

موسسه انتشارات فرانکلین
آ_۳۲۲۴۲

آقای خداداد بلندی

درگذشت پدر گرامی‌تان، شادروان رستم بلندی را بشما وخاندان محترم بلندی تسلیت می‌گوئیم و آرزومند بقای عمر شمائیم .

شرکت سهامی انتشارات خوارزمی
آ_۱۵۵۶۱

آقای ایرج فرید

درغم شما سهیم هستیم

ضرابی . وزیری
آ_۱۵۵۵۷

دوست محترم جناب آقای دکتر منوچهر رفیعی

درانده بزرك شما شریکیم

مهین مهرپویان. دکتر قضائی. دکتر کوچك‌پور
آ_۱۵۵۵۷

مصیبت وارده را به‌همکاران عزیز خود آقایان طفرل اصانلو . اکبراکبری. بیژن اسدی .وخاندان محترم اصانلو صمیمانه تسلیت میگوئیم .

کارمندان وکارآموزان قسمت‌مالی‌و اداره کل‌حسابرسی شرکت ملی گاز ایران .
آ_۱۵۵۵۹

دوست و همکار عزیز آقای اکبر منائی

با اندوه فراوان مصیبت وارده را بشما وخانواده محترم نوین تسلیت میگوئیم .

گویندگان و کارکنان استودیو کاسپین
آ_۳۲۲۶۴

جناب آقای مهندس طاعی ریاست محترم اداره راه یزد

ضایعه اسفناك فوت برادر عزیزتان امضاء کنندگان ذیل را متاثر نموده است همگی مصیبت وارده را تسلیت گفته در اندوه بزرك شما شریك هستیم .

مصباح ذاکری ، رضوانی ، رئیس زاده ، وزیری، سجادی، آهنگری . قاسمی . یزدان‌پناه . هادی سلمه . دهموبد . عربگیری ، کرباسی ، کبیری ، پورموسوی جراح زاده ، فتح‌نائی . خاموشی . سمیع‌الدین ،بورك ، فتحی ، ظهور ، ملاعباسی . ارغوانی . قاصدزاده .
آ_۳۲۲۶۲

انجمن ملی حمایت کودکان

بانهایت تاثر مصیبت‌وارده بخاندان محترم فرید رابه آقای دکتر منوچهر فریدقاضی عالیرتبه دادگستری وهمکار صدیق کمیته حقوقی انجمن تسلیت میگوید .

دکتر علیقلی لقمان‌ادهم
آ_۳۲۳۳۰

هم‌مسلك عزیز آقای دکتر عنایت وبیه تهرانی

درگذشت‌ناگهانی روانشاد «مرتضی همت‌آبادی» دائی‌ارجمند آن‌هم‌مسلك عزیز و گرامی راصمیمانه تسلیت میگوئیم

ناصر عباسپور تهرانی ـدکتر عباس فرهمند
آ_۱۵۵۹۷

الموت یاتی بغتتا

بانهایت تاسف درگذشت خلد مقام مرحوم حاج محمد حسین فیض فر علیه‌الرحمه را که از اخیار و افراد نیکوکار بودند باطلاع میرساند . مجلس ختم فقید سعید عصر روز دوشنبه چهاردهم جمادی‌الثانیه از ساعت ۴و نیم تا ۶ و نیم‌در مسجد ارك منعقد شرکت مومنین موجب مزید اجر وتسلی خاطر بازماندگان خواهد بود .

العبد محمد تقی‌آملی . الاحقر احمد الغروی النخجوانی. سید محمد باقرسبزواری . العبدمحمد حسین الطباطبائی العلوی البروجردی . سید رضا مصطفوی تفرشی . الاحقر جمال‌الدین نوری . باقر طباطبائی قمی . الاحقر محمد باقر رشاد زنجانی.
آ_۱۵۵۲۱

بانهایت تاسف درگذشت مرحوم حاج محمد حسین‌فیض‌فر را باطلاع دوستان و آشنایان میرساند . مجلس ختم آن‌مرحوم روز دوشنبه ۲۶ مرداد ماه ازساعت ۴و نیم تا ۶ونیم بعد ازظهر در مسجد ارك منعقد میباشد .

حاج عباس ممهد سلطانی . سرتیپ جلال البرزی . دکتر حسین بصیری . سید محسن ویژه . سید جمال‌الدین قطب. حاج سید محمد سادات هاشمی . حاج حسین کجوری . حاج علی کجوری . محمد فروغی زاده . حاج علی اکبر رفعت . دکتر حسین معرفت . سرهنك محمود محرابی . سرهنك‌جواد عنایت . سرهنك محمود حمیدی . حاج محمد تقی حاتمی . حاج‌علی یك‌کلام . حاج‌اسدالله بنی‌اسد . حاج

اطلاعات ۱۳۰۱

یکشنبه ـ بیست و پنجم امرداد ماه ۱۳۴۹
سیزدهم جمادی‌الآخر ۱۳۹۰ ـ شانزدهم اوت ۱۹۷۰
شماره ۱۳۲۷۰ ـ سال چهل و پنجم
استخراج دکتر ریاضی کرمانی

ساعات شرعی

اذان صبح ..... ساعت ۳ و ۴۴ دقیقه
طلوع آفتاب ..... ساعت ۵ و ۲۲ دقیقه
ظهر شرعی ..... ساعت ۱۲ و ۹ دقیقه
اذان مغرب ..... ساعت ۷ و ۱۱ دقیقه

اعلیحضرتین و والاحضرتها از سفر شمال مراجعت فرمودند

بعد از ظهر دیروز شاهنشاه آریامهر و علیاحضرت شهبانو و والاحضرتها از سفر شمال بتهران مراجعت فرمودند .

چند دقیقه مانده به شش‌ونیم بعداز ظهر هواپیمای حامل علیاحضرت شهبانو و والاحضرت ولیعهد و همراهان در فرودگاه مهرآباد بزمین نشست .

آقای هویدا نخست وزیر برای شرکت در مراسم استقبال از اعلیحضرتین از ساعت پنج‌ونیم به فرودگاه آمده بود و آقای علم و همسرشان از ساعت پنج درفرودگاه بودند . تیمسار ارتشبد جم ریاست ستاد بزرگ ارتشتاران و تیمسار ارتشبد عظیمی ژنرال آجودان شاهنشاه بتدریج بجمع مستقبلین پیوستند .

روسای تشریفات شاهنشاهی از ساعت سه‌ونیم بعدازظهر در فرودگاه حضور داشتند .

مستقبلین در پای پلکان هواپیما درانتظار تشریف‌فرمائی علیاحضرت شهبانو بودند و وقتی هواپیما روی باند نشست والاحضرت ولیعهد از شیشه کابین مخصوص هواپیما ، فرودگاه را تماشا میکردند .

*** تبریک شهبانو**

علیاحضرت شهبانو بمجرد آنکه از پلکان هواپیما پائین آمدند با خانم علم دست دادند و با محبت خاصی فرمودند : خانم علم تبریک، برای مادر بزرگ شدن . و سپس سایر مستقبلین را مورد مرحمت قرار دادند . همه حاضرین به‌آقای علم و همسرشان تولد اولین نوه آنها را تبریک میگفتند و وقتی سئوال می کردند : بسلامتی چی بود ؟ آقای علم باخنده می گفت: قرار است ما فقط دختر داشته باشیم .

والاحضرت ولیعهد ووالاحضرت فرحناز هردوبیك‌طرح لباس‌پوشیده بودند . یك شلوار چهارخانه وبلوز سفید برتن ولیعهد و یك دامن چهار خانه و بلوز سفید برتن والاحضرت فرحناز بود .

در این وقت والاحضرت ولیعهد مشغول تماشای هواپیما هائی که روی باند فرود می آمدند شدند و در یك لحظه گفتند : اوه مامان، این هواپیما را ببین دمش باز شد.

علیاحضرت که با دقت هواپیما را نگاه میکردند فرمودند : مثل همان هواپیمائی است که تو داشتی، والاحضرت ولیعهد که کیف کروکودیل مشکی رنگی بدست داشتند تا فرود هواپیمای شاهنشاه در محوطه قدم زدند و باوجودآنکه علیاحضرت شهبانو ووالاحضرت را برای استراحت به سالن مخصوص خواندند معهذا ولیعهد در محوطه آشیانه سلطنتی ماندند و هواپیما هائی را که در فرودگاه توقف داشتند تماشا میکردند .

*** تشریف فرمائی شاهنشاه**

در ساعت‌شش‌ونیم هواپیمای‌جت استاراختصاصی‌درحالیکه شاهنشاه آریامهر شخصا آنرا هدایت می فرمودند در فرودگاه بزمین‌نشست.

بقیه در صفحه سیزدهم

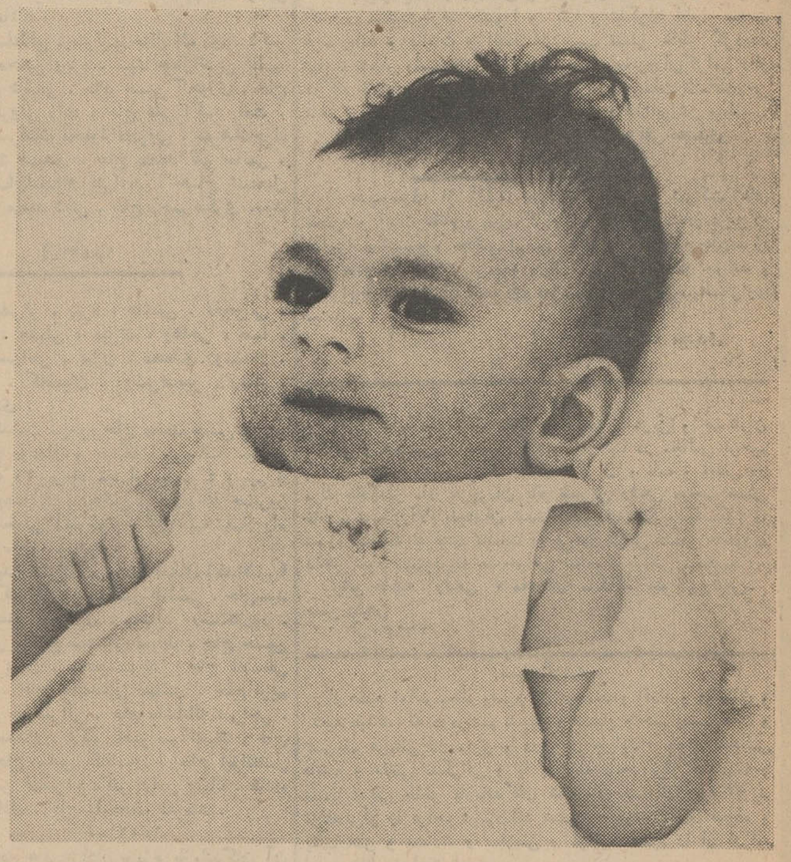

وقتی‌والاحضرت لیلاچهارمین فرزند شاهنشاه و شهبانو را با «ساك» مخصوص از هواپیما پیاده کردند،عکاس ها بااستفاده ازفرصت‌مشغول گرفتن عکسهای جالبی از والاحضرت لیلا شدند . در عکس بالا والاحضرت لیلا در یکصد و چهل و یکمین روز خود دیده میشوند ، والاحضرت با چشمهای‌سیاه ودرشت که برق تیز هوشی درون آنها دیده میشد به اطراف نگاه میکردند .

توجه فرمائید

هفتاد و دومین مراسم قرعه‌کشی

جایزه

یکصد هزار تومان وام دهساله‌بدون بهره

حساب‌تشکیل‌سرمایه‌با نك‌عمران

ساعت ۸ امشب در کانال۷ تلویزیون‌ملی ایران انجام میگردد . ضمنا

گوگوش

خواننده محبوب دراین‌برنامه هنرنمائی میکند .

ازدواج بسبك جوانان

پیشنهادی که این هفته تهران ازآن‌صحبت‌میکرد

شو های تلویزیونی

از این پس با شرکت چه کسانی اجرا میشود؟ کاملترین گزارشها از عبور کاروان جوانان اروپائی ، دهها داستان واقعی ، ریپرتاژ های روز، مقالات آموزنده .

دوشنبه ها فقط جوانان

آگهی حراج

اداره حسابداری اختصاصی یکدستگاه لودرچرخ زنجیری (بیل مکانیکی) مدل ۲۰ B.T.D. ساخت کارخانه‌انترناش انگلستان باتمام لوازم مربوطه به آن از طریق حراج در ساعت ۱۰ صبح دوشنبه ۲۶ مرداد ماه جاری در محل متل اوین‌خیابان پارك وی مقابل نمایشگاه آسیائی بفروش میرساند . طالبین میتوانند در ساعت مقرر برای خرید حضور بهمرسانند .

آ ـ ۳۱۲۷۸ ۱ ـ ۳ اداره حسابداری اختصاصی

باشگاه ورزشی شاهنشاهی — Tehran Journal تهران جورنال — باهمکاری هواپیمائی ملی ایران (هما)

محل فروش بلیط : باشگاه ورزشی شاهنشاهی ـ هتل هیلتون ـ هتل ونك ـ فروشگاه ورزشی تاج ـ باشگاه فرانسه ـ فروشگاه نوظهور دفتر آبونمان تهران جورنال تلفن های ۳۱۱۲۱۷ و ۳۱۱۲۱۸

ارزیابی در گمرك تخصصی میشود

کالاها زودتر از گمرك ترخیص میگردد

برای فراهم ساختن مقدمات اجرای قانون جدید امور گمرکی و تسهیل در ارزیابی کالا که در آتیه براساس تعرفه بروکسل و از روی ارزش بعمل خواهد آمد اداره کل گمرك باصل تخصص در امر ارزیابی توجه نموده و بدستور تیمسار سپهبد آزموده‌معاون وزارت دارائی و سرپرست کل گمرك این روش فعلا بطور آزمایش دراداره گمرك تهران مورد عمل قرار میگیرد و بعدا در سایر گمرکات کشور بمرحله اجرا درخواهد آمد .

درحال حاضر ارزیاب اداره گمرك ۹۹۹ شماره تعرفه که معرف انواع کالا میباشد و پس از این تعدادی شماره های فرعی مربوط به‌آن میباشد ارزیابی مینماید. باین معنی که یك ارزیاب روزانه انواع مختلف کالای وارداتی را از قبیل آهن‌آلات لوازم و قطعات یدکی اتومبیل‌وماشین کاغذ ـ مواد شیمیائی ـ دارو شیشه و چینی و غیره ارزیابی مینماید ولی طبق روشی که بطور آزمایش اجرا خواهد شد یکنفر ارزیاب منحصرا بواردات مربوط به مواد شیمیائی و دارو ارزیاب دیگر بماشین ـ آلات و بهمین ترتیب ارزیابان دیگر کالای خاصی را ارزیابی خواهند نمود .

*** ترخیص کالا**

مزیت این کار بروش فعلی این است که ارزیابان در تشخیص‌ارزیابی کالاهای مخصوصی که به‌آنها واگذار شده براثر تجربه و ممارست‌تخصص پیدا نموده و در عین حال بارزش آنها آشنا شده‌وچنانچه کالای‌مشابهی با همان مشخصات و خصوصیات وارد شد میتوانند با ارزش آن کالا که قبلا ارزیابی و در دفتر مخصوص یادداشت کرده‌اند مقایسه نموده ودر صورتیکه ارزش کمتر تعیین شده باشد نسبت بوصول ما به‌التفاوت‌اقدام نمایند ، علاوه بر این تمرین وتجربه به کار خود مسلط شده وبالنتیجه اظهارنامه‌ایکه برای ترخیص کالا تسلیم میشود سریع‌تر و بادقت‌بیشتر ارزیابی نموده و صاحب کالانیززودتر کالای خود را مرخص واز گمرك‌خارج خواهد کرد و از مشکل بزرگی که ممکن است بعدا بر اثر رسیدگی‌در اداره بازبینی کل گمرك از نظر کسر دریافتی با آن مواجه‌شودرهائی‌خواهد یافت .

سوسن

خواننده برگزیده مردم‌باآهنگهای اختصاصی در برنامه جدید

شکوفه‌نو

تلفن های رزرو ۹۵۴۰۴۴ ـ ۹۵۳۰۳۳

تحت توجهات عالیه علیاحضرت فرح‌پهلوی شهبانوی ایران

پنجمین فستیوال بین‌المللی فیلم های کودکان‌باهتمام کانون پرورش فکری کودکان و نوجوانان ازتاریخ نهم الی نوزدهم آبانماه سال جاری در تهران برگزار میگردد .

بدینوسیله از کلیه اشخاص علاقمند که فیلم هائی در زمینه مسائل مربوط به کودکان و نو جوانان تهیه نموده و مایل بشرکت در فستیوال مزبور میباشند دعوت مینماید که جهت دریافت برگهای ورودی و اطلاع از مقررات مربوط به شرکت در فستیوال همه روزه بغیر از روز های پنجشنبه و ایام تعطیل تاتاریخ بیستم شهریور ماه سال جاری بعد ازظهر ها بین ساعات ۱۶الی۱۹ بدفتر دبیرخانه فستیوال واقع در پارك فرح ـ بلوار الیزابت، مراجعه فرمایند .

کانون پرورش فکری کودکان و نو جوانان

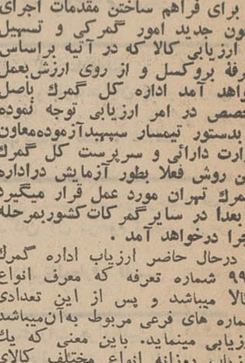

عارف

درخشانترین و محبوب‌ترین چهره جاز ایران فقط بمدت ۱۵شب دیگر در برنامه جدید

شکوفه‌نو

تلفن های رزرو ۹۵۳۰۳۳ ۹۵۴۰۴۴

مدرسه‌عالی‌ادبیات‌وزبانهای‌خارجی

روزهای یکشنبه الی چهارشنبه هر هفته تا آخر ۳۱ مرداد ۴۹ برای‌دوره لیسانس ثبت نام می‌نماید . خیابان اراك شماره۳۵ تلفن ۶۸۲۹۴ ـ ۴۱۲۶۷

ایران پیما

اطلاعیه

شرکت ایران‌پیما با مجهزترین اتوبوسهای جدید مرسدس‌بنز دولوکس :

آغاز سرویس سریع تهران ـ اهواز ، آبادان ـ اصفهان و اهواز ـ آبادان و بالعکس را همه روزه از تاریخ ۲۹ر۶ر۴۹ اعلام میدارد .

تهران خیابان سوم اسفند تلفن : ۳۳۱۷۵۶ ـ ۳۳۶۳۶۴

تهران خیابان امیرکبیر تلفن : ۳۱۲۱۷۲ ـ ۳۱۲۱۷۳ ـ ۳۱۰۸۱۸

اهواز تلفن ۴۰۵۳
آبادان تلفن ۳۹۵۳
اصفهان تلفن ۵۹۲۳

شرکت ایران پیما

سازمان بیمه های اجتماعی

مسابقات ورودی سازمان بیمه‌های اجتماعی جهت انتخاب دانشجوی پرستاری به انگلستان و آموزشگاه عالی پرستاری سازمان بیمه های اجتماعی در تهران

سازمان بیمه های اجتماعی باطلاع کلیه داوطلبانیکه برك درخواست شرکت در امتحان مسابقه اعزام دانشجوی پرستاری به‌انگلستان راتکمیل نموده‌اند میرساند که‌تعدادی داوطلب‌نیز جهت شرکت در آموزشگاه عالی پرستاری سازمان بیمه های اجتماعی پذیرفته میشوند داوطلبان باید مدارك زیر را تاآخر وقت اداری روز ۷ر۶ر۴۹ به مدیریت آموزش و برنامه ریزی سازمان بیمه‌های اجتماعی ـ خیابان آیزنهاور توسط پست‌سفارشی ارسال دارند .

۱ـ فتوکپی دیپلم کامل متوسطه یا گواهینامه قبولی با ذکر معدل جهت دانش‌آموزانیکه در امتحانات خرداد ماه سال جاری شرکت نموده‌اند .
۲ـ فتوکپی شناسنامه .
۳ـ شش قطعه عکس همانند ۴×۶
۴ـ فیش بانکی مبلغ پانصد ریال بحساب شماره ۲۳۳۰ بانك مرکزی از طریق بانك ملی ایران و کلیه شعب آن در تهران وشهرستانها .

داوطلبان میتوانند برای دریافت کارت ورودی به‌جلسه امتحان درساعات اداری روزهای ۱۲ر۶ر۴۹ و ۱۴ر۶ر۴۹ به مدیریت آموزش و برنامه ریزی سازمان بیمه های اجتماعی مراجعه‌نمایند. تاریخ امتحان ۵ر۶ر۴۹ می‌باشد و محل امتحان که در تهران انجام میگردد روی کارت ورودی اعلام خواهد شد .

مواد امتحانی مسابقه ورودی عبارتند از :
الف ـ برنامه اول
۱ـ آزمایش روانشناسی .
۲ـ زبان انگلیسی
۳ـ زبان فارسی
۴ـ اطلاعات عمومی
۵ـ علوم طبیعی وریاضی درحدود برنامه ششم طبیعی
امتحان بروش تست انجام خواهد گرفت .
ب ـ مرحله دوم مصاحبه
داوطلبانیکه در مرحله اول مسابقه ورودی موفق شده‌اند باید در مصاحبه شرکت نمایند .

سازمان بیمه های اجتماعی
آ ـ ۳۲۰۳۰ ۱ ـ ۲

آگهی

ازنامبردگان ذیل که درامتحان ورودی آموزشگاه عالی پرستاری شرکت ملی نفت ایران آبادان درتاریخ ۲۴ر۴ر۱۳۴۹ شرکت نموده‌بودندخواهشمند است درساعت هشت صبح روزسه‌شنبه ۳۱ امرداد ماه ۱۳۴۹ جهت شرکت درآزمایش‌هوش بدانشگاه صنعتی آریامهر مراجعه‌فرمایند:

شماره کارت	نام ونام خانوادگی	شماره کارت	نام ونام خانوادگی
۶	دوشیزه ماهرخ کیان‌زاده	۸۶	« دوشیزه پروین وتوقی
۱۳	« پوران تباری اصل	۸۸	« محبوبه محرابی
۲۰	« منصوره‌دریان‌احترامی رضوان	۹۰	« عفت عباسی
۲۱	« ملیحه کردبچه حسین‌آباد	۹۵	« راضیه آناهید ذاکری
۲۲	« پوراندخت قاضی‌نژاد پیرشریف	۱۱۴	« ویدا اقبال
۲۳	« طاهره شالچی	۱۱۷	« رحیمه صمدانی
۲۵	« فرشته میرزائیان	۱۲۶	« حاجیه ختائی زاده
۲۹	« فریده خیرالامور	۱۳۰	« آفاق نیامنش
۳۱	« اعظم علی حسینی	۱۴۰	« ناهید جبلی
۳۲	« میترا رحمانی	۱۴۳	« لیلا ارزانی
۳۵	« مهناز ستوده	۱۴۴	« فاطمه رمزی پور
۳۷	« فاطمه‌آقا سیدهاشم کدخدا	۱۴۶	« شهرزاد شهرستانی
۴۶	« سیده صدیقه‌خاورنژاد لشکریان	۱۴۹	« شاهنده صیف زاده
۵۱	« پروانه ادیب‌الملوك موسوی	۱۵۵	« طاهره عابدینی
۵۷	« زهرا شهریار پور	۱۶۱	« اکرم آقلی‌خان
۵۸	« حشمت فاضل‌علوی	۱۶۵	« پروین طاعی اصفهانی
۶۲	« فخری تقی لوی اقدم	۱۶۷	« زیراحاجی حبیب‌زاده
۶۴	« فاطمه ضیافتی صباغ	۱۶۸	« آذر هادوی
۶۷	« پروین زکریا	۱۷۸	« اورانوس شکوری
۷۰	« سوسن بهادری بزچلوئی	۱۸۰	« منیعه منیعی اسکوئی
۱۸۴	« زهرانیك	۲۱۶	« میناطاهرپور
۱۸۵	« هلاله رجب نیای یزدی	۲۳۰	« شهپر میرشکرائی
۱۸۸	« پروین کلیمی	۲۳۲	« فرخنده جمالی
۱۹۲	« فاطمه مقیمان‌صنوبری	۲۳۷	« ربابه ظفریانی
۲۰۱	« شهناز رودبند	۲۳۹	« طاهره‌رافتی طبرستانی
۲۰۳	« اکرم خواجوند تهران	۲۴۳	« سعادت خانم فاطمی
۲۰۶	« روح‌انگیز بکتاش		

آگهی دعوت برای توافق درباره بقایای مالیاتی

چون برطبق قانون اصلاح‌قانون مالیات های مستقیم ادارات دارائی مجازند بامودیانی که بابت مالیات تاآخر سال ۴۶(عملکرد ۴۵) بقایای مالیاتی قطعی نشده دارند و مالیات هرسال آنان از پنجاه هزار ریال تجاوز نمیکند توافق کنند لذا بدین وسیله به مودیان محترم مالیاتی یادآور میشود که مهلت انجام توافق فقط تا آخر مرداد ماه سال جاری تعیین شده ودر این مدت مودیان محترم میتوانند در تهران و شهرستانها به‌ادارات دارائی مربوطه مراجعه و بدهی مالیاتی خود رااز طریق‌توافق حل و فصل نمایند

برای مزید اطلاع مودیان محترم مالیاتی یادآوری مینماید که بموجب مادهٔ ۳۴۰ قانون اصلاح قانون مالیات های مستقیم مبداء احتساب زیان دیرکرد درموردبقایای مالیاتی که‌از تاریخ تصویب این قانون ببعد قطعی شود، تاریخ تصویب قانون مزبور (اسفند ماه۴۸) خواهد بود . بنابراین تاخیر مراجعه برای تصفیه بقایای مالیاتی‌موجب شمول زیان دیرکرد بیشتری‌است‌و مودیان محترم مالیاتی هرچه زودتر بدهی های مالیاتی خود را تصفیه کنند زیان دیرکرد کمتری خواهند پرداخت .م.الف۳۱۳

از طرف وزیر دارائی: سیرنك