اخراج ایرانیان مقیم عراق هر روز با شدت بیشتری ادامه دارد

دسته‌های جدید ایرانیان اخراجی بمرز رسیدند

یك مسافر که از بغداد بازگشته : مرد های ایرانی را زنجیر بدست در میدانها حرکت میدهند

حمله به‌خانه‌های ایرانیان و مسافرخانه های محل سکونت آنها در شهرهای عراق ادامه دارد

برای راهنمایان ایرانی دراروندرود ایستگاه شناور تاسیس میشود
در صفحات ٤ و ٥

رئیس جدید ستاد بزرگ ارتشتاران

اداره روابط عمومی ستاد بزرگ ارتشتاران اطلاع داد که بفرمان هاهنشاه آریامهر تیمسار سپهبد فریدون جم جانشین رئیس‌ستادبزرگ ارتشتاران به ریاست ستاد بزرگ ارتشتاران منصوب شد .
متن اطلاعیه ستادبزرگ در صفحه ۲۱ چاپ شده‌است .

اطلاعات ۱۳۰٤
۲٤ صفحه
یکشنبه ۱٤ اردیبهشت‌ماه ٤۸
شماره ۱۲۸۷۹
سال چهل وسوم
تکشماره ٤ ریال

● معاهده ارض روم و پروتکل قسطنطنیه حتی مورد تائید شوروی و ترکیه امضاء کنندگان این عهدنامه نبوده است .

شیر وخورشید حمایت ازایرانیان ستمدیده را بعهده گرفت

ایرانیانی که امروز بمرز رسیدنداز آزار و شکنجه شرطه‌های عراقی داستانها تعریف میکنند که دل هر شنونده را ریش میسازند. عکس بالا یك دسته از ایرانیان تازه وارد بمرز مهران را نشان میدهد.

خواستهای دانشجویان ایرانی مقیم آلمان

ازطرف نخست‌وزیر مورد رسیدگی قرار گرفت
در صفحه آخر

جزئیات تقویت نیروهای عراقی در مرز از نظر ایران پوشیده نیست

عراق از بحران فعلی نفعی نخواهد برد

● انگلیس‌ها برای حفظ امپراطوری خود ترجیح دادند که شط العرب در دست دولت دست‌نشانده خود باقی بماند

● عراق بیك اصل حقوقی که خودعملا آنرا پایمال کرده استناد مینماید
در صفحه ۵

بازرگانان لبنان به‌رئیس جمهوری اخطار کردند

● اتحادیه بازرگانان تهدیدکرد اگر تا پنج روز دیگر کابینه لبنان تشکیل نشود کارخانه‌ها و مغازه‌ها اعتصاب میکنند .
درصفحه۲

پیشگاه مبارك بندگان اعلیحضرت همایون شاهنشاه آریامهر

جان‌نثاران از اقدام دولت در کان‌لم‌یکن اعلام کردن عهدنامه سال ۱۳۱٦ ایران وعراق ستایش و پشتیبانی کامل نموده و آمادگی و جانبازی خودرا درراه اجرای نیات مقدس شاهنشاه آریامهر در مورد احقاق‌حق‌ملت ایران نسبت به اروندرود اعلام میدارند .
فدائیان مجدو عظمت ایران بزرك : خرده‌مالك‌منطقه مهاباد اسمعیل کریمی ـ سعید شافعی ـ جعفرکریمی .
آ ـ ۸۵۰٤

ازصبح سه‌شنبه این‌هفته :

تقاضای خرید آپارتمانهای دولتی قبول میشود

● ۱۵ درصداز بهای آپارتمان قبلا و ۱۵ درصد هنگام تحویل دریافت میشود
● ساختمان آپارتمانها مدت سی ماه بطول میانجامد

توزیع پرسشنامه های مربوط به آپارتمانهای دولتی و قبول تقاضای خرید ، از روز سه‌شنبه این هفته شروع خواهد شد و تا روز دوشنبه ۲۳ اردیبهشت ماه هر روزه ازساعت ۳ تا ٦ بعدازظهر ادامه خواهد داشت . متقاضیان باپرداخت مبلغ دویست ریال میتوانند پرسشنامه ودفترچه مشخصات نقشه‌های مربوطه را دریافت داشته و پس از تکمیل تاروز ۲٤ اردیبهشت ماه تحویل بقیه در صفحه بیست‌ویکم

بافرار یك جاسوس شوروی به غرب : اسرار سازمان جاسوسی شوروی دراروپا فاش شد

در صفحه ۲۱

انجمن بهداری دامغان

یك نفر دکتر داروساز را باحقوق مکفی استخدام مینماید .
آ ـ ۸۸۳۰

درصورت تشخیص شرکت بیمه

حق بیمه اتومبیلها قسطی دریافت میشود

پرداخت حق بیمه شخص ثالث در مورد اشخاصیکه قادر بپرداخت یکجای حق بیمه نباشند و شرکت سهامی ایران نیز این موضوع را تشخیص دهد ، بصورت اقساطی دریافت‌خواهد شد .
از آغاز سال‌جاری تاکنون که‌مقررات بیمه شخص ثالث در حوادث اتومبیل باجرا گذاشته شده حدود ده هزار وسیله نقلیه جهت عقد قرار داد‌بیمه شرکت سهامی بیمه ایران مراجعه کرده‌اند.
خبرنگار ما گزارش میدهد که‌پرداخت حق بیمه شخص‌ثالث‌برای اتومبیلهای دولتی در بودجه وزارتخانه‌ها پیش‌بینی شده است ونمایندگان وزارتخانه‌ها و موسسات دولتی برای بیمه وسائل نقلیه موسسه یاوزارتخانه خود یکجا قرار داد منعقد میکنند.
طبق آمارهای موجود که قطعی‌نیست، تعداد وسائل نقلیه کشور در حدود ۲۳۰ تا ۳۰۰ هزار دستگاه تخمین‌زده میشود.
تاآخر خرداد ماه صاحبان وسائل نقلیه موتوری ، موظف‌اند قرار دادبیمه شخص ثالث را منعقد نمایند.

جت بوئینگ ۷۲۷ هما فردا آبادان را به لندن متصل میکند

● هواپیمائی ملی با اجرای برنامه تابستانی هر هفته یازده پرواز باروپا خواهد داشت

خط‌هوائی مستقیم‌جت بوئینگ ۷۲۷ آبادان،لندن‌شرکت‌هواپیمائی ملی‌ایران بامداد‌فردا باحضور استاندار خوزستان، نمایندگان خوزستان در دو مجلس وشخصیت های محلی گشایش خواهد یافت‌و با گشایش این خط ، مرکز بزرك و صنعتی خلیج فارس‌باروپا متصل میگردد .
این‌پرواز از آبادان مستقیما به استامبول ، هامبورك ، و لندن‌خواهد رفت.
هواپیمائی ملی‌ایران هم چنین اعلام کرد که با اجرای برنامه تابستانی هما تعداد پروازهای‌هفتگی هواپیمائی ملی ایرا ن‌باروپا به‌یازده پرواز افزایش خواهد یافت .
هواپیمائی ملی روز های یکشنبه دوشنبه ، سه شنبه و پنج شنبه‌هر هفته دو پرواز یکی در ساعت ۷٫۳۰ بامداد ودیگری در ساعت ۱۲٫۳٤ به اروپا خواهد داشت .

ارتباط مستقیم

سخنگوی هواپیمائی ملی گفت باگشایش خط هوائی آبادان لندن یکی‌از بزرگترین آرزو های مردم

بقیه در صفحه ۵

آگهی برای انتخاب کارآموز

شرکت ملی ذوب آهن ایران برای آموزشگاه حرفه‌ای ساختمانی اصفهان تعدادی کارآموز ازطریق مسابقه و مصاحبه با شرایط زیر می‌پذیرد.
۱ـ داشتن دیپلم فنی ـ ریاضی‌ـ طبیعی
۲ـ برك پایان خدمت نظام یاعدم اصابت قرعه
۳ـ صحت مزاج
٤ـ حداکثرسن ۲۵ سال (متولدین ۱۳۲۳ ببالا)
داوطلبان‌واجد شرایط میتوانند روز های چهارشنبه ۱۷ وپنجشنبه ۱۸ اردیبهشت ماه با در دست داشتن فتوکپی‌دیپلم‌و یك‌برك پایان خدمت نظام و دو عدد رونوشت شناسنامه و ۲ قطعه عکس در اصفهان به‌آموزشگاه حرفه‌ای‌واقع درجاده شیراز مراجعه نمایند.
م‌الف ۱۲۸۷
شرکت ملی ذوب آهن ایران
۱ـ۲ آ ـ ۷۵٦٦

بزودی
فردین ـ آذرشیوا
در اثر جاودانی خود
سلطان قلبها
آهنك مشهور سلطان قلب ها بار دیگر قلب ها را بهم نزدیك میکند .

قابل توجه پزشکان متخصص کودکان وداروخانه‌ها
مویلین
MEVILIN-L L
واکسن سرخك گلاکسو
تهیه شده از سوش SCHWARTZ
بمقدار کافی رسید
مرکز پخش: سازمان پخش وفروش داروپخش. تهران خیابان دراندرون (آذر) تلفن : ۳۰۱۰۱۱
آ ـ ۷۸۷۰ ۱ـ۲

اطلاعیه
مراجعه‌مشترکین برق کارخانه‌یاب جهت تنظیم پرونده
بدینوسیله باطلاع کلیه مشترکین کارخانه برق یاب که حوزه فعالیت آن در تاریخ ۲٤٫۱۱٫٤۵ تحویل گردیده و میبایستی بموجب دعوتنامه‌های تسلیمی در ظرف‌یك هفته جهت تنظیم پرونده تبدیل برق خود باین شرکت مراجعه نمایند و متجاوز ازدو سال است که با اخطار های مکرر اقدامی در اینمورد ننموده‌اند میرساند که بمنظور پایان دادن بکار پرونده مربوطه ، این‌قبیل مشترکین میبایستی حداکثر ظرف مدت‌یك ماه از تاریخ نشر این اطلاعیه جهت روشن نمودن وضع خویش و تنظیم پرونده خود ببرق تهران مراجعه نمایندرغیر اینصورت پرونده برق کارخانه خصوصی آنان‌ازدرجه اعتبار ساقط خواهد شد .
م . الف ۷۹۵
شرکت‌برق منطقه‌ای تهران
۲۱ آ ـ ٤٦۳٤

بزرگترین رقم خسارت سال بوسیله شرکت‌سهامی‌بیمه‌آسیا پرداخت گردید

اعلامیه شرکت‌کارخانجات صنعتی‌ایران‌وغرب‌در مورد آتش سوزی مدهش کارخانه ایرفوم

هموطنان عزیز و بخصوص همکاران محترم صاحبان صنایع کشور از حریق مدهشی که‌در تاریخ۲۸٫۱۲ـ ۱۳٤۷ در کارخانجات ایرفوم این شرکت بوقوع‌پیوست وموجب انهدام کلیه کارخانه و کلیه مواد اولیه‌شرکت در محل کارخانه گردید استحضار دارند :
نظر بدقت و سرعت عمل شرکت سهامی بیمه اسیا درررسیدگی وتصفیه خسارت وارده باین شرکت که بالغ برسی‌ویك میلیون ریال گردید واز روی کمال حسن نیت درحداقل مدت ممکن بعمل آمد وظیفه این شرکت است بدینوسیله مراتب حق شناسی‌خودرا از کلیه کارکنان ومدیران شرکت سهامی بیمه‌آسیااعلام بداریم ودراین‌موقع که‌تحت‌توجهات‌خاص‌شاهنشاه آریامهر کشور بسرعت در حال توسعه صنعتی‌است اطمینان خاطری که موسسات بیمه‌ای نظیر شرکت سهامی بیمه آسیا برای صاحبان صنعت و سرمایه بوجود آورده‌اند درخور کمال توجه و مورد ستایش است .
مدیر عامل شرکت سهامی‌تولیدی و صنعتی ایران وغرب ـ مهندس حسین لاری
آ ـ ۸۳۱٦

AEG
اطلاعیه شرکت سهامی آ.ا.ك ایران
بدینوسیله باطلاع کلیه مشتریان‌محترم‌میرساند که ساعات کار قسمت فروش وسرویس شرکت سهامی آ.ا.ك ایران در ساختمان جدید
خیابان کریم‌خان‌زند ـ نبش‌روزولت ساختمان آ . ا . گ
۷٫۳۰ صبح الی ۲٫۳۰ بعد از ظهر و ٤ الی ۷ بعد ازظهر میباشد .
تلفنهای جدید ٦۲٤۳۵۳ ـ ٦۲۸۸۷٤ ـ ٦۲۷۳۲۲

شرکت ملی ذوب‌آهن ایران
افراد واجد شرایط زیرراجهت خدمت در واحدها و حوزه‌های تابعه خود استخدام مینماید :
۱ـ مهندس مکانیك ۲ـ مهندس برق
۳ـ مهندس راه وساختمان ٤ـ مهندس معدن
۵ـ مهندس آبرسانی ٦ـ مهندس زمین‌شناسی
۷ـ آمارشناس (لیسانس) ۸ـ هیدرولوك لیسانس
۹ـ هواشناس فوق دیپلم ۱۰ـ هیدروژئولوك ـ لیسانس
شرایط استخدام :
۱ـ تابعیت دولت شاهنشاهی ایران
۲ـ شاغل‌نبودن در ادارات و یاموسسات دولتی
۳ـ دارای برك خاتمه‌خدمت وظیفه عمومی یابرك معافیت
واجدین شرایط میتوانند درروزهای اداری به‌اداره کاریابی قسمت کارگزینی شرکت ملی ذوب‌آهن ایران مراجعه نمایند .
م‌الف ۱۲۸٦ ۱ـ۳ آ ـ ۷۵٦۰

بهترین پس اندازها پس انداز مسکن بانك رهنی ایران است

سرمقاله

نکته‌هایی از یک تاریخچه

طی‌دو هفته‌ای که از شدت بحران اخیر دروابط ایران وعراق میگذرد بسیاری از خوانندگان درباره سوابق تاریخی و ریشه‌های اختلاف‌موجود سئوالاتی میکنند که گرچه در مقالات‌ما ونیز در ضمن گزارشات و رپرتاژهای مربوط باین واقعه پیرامون نکات و جنبه‌های مختلف موضوع بحث و جریان بقدر کافی روشن شده است بی‌مناسبت نمیدانیم سابقه امر را یکبار دیگر بطور اجمال مرور کنیم تا خوانندگان عزیزمابدانند دولت بعثی عراق ، چگونه مسئله اختلافات مرزی را برای اعمال اغراض وسیاست غیر دوستانه خود نسبت بایران بهانه کرده و از ابتدای این ماجری ایران در مقابل یک زورگوئی آشکار چقدر متانت و حوصله بخرج داده است.

ابتدا باید یادآور شویم رودخانه‌یی که از پیوستن کارون و فرات ودجله تشکیل میشود تاریخچه‌اش از اوایل عهد اسلامی جلوترنمیرود وپیش از آن تاریخ چنین شطی اصولا وجود نداشته زیراکه‌آبهای دجله وفرات وکارون هرکدام علیحده بخلیج فارس می‌پیوسته است ، «اروند رود» نیز که باین رودخانه مرزی اطلاق میشوددر واقع‌نام قدیمی‌و ایرانی «دجله» است که در زبان پارسی باستان تندو تیز و دلاور و تکاور معنی میدهد.

بنابراین «شط» هنگامی از بهم پیوستن سه رودخانه در مردابهای ساحلی بوجود آمد که عراق امروز ملیت مشخصی نداشت و جزئی‌از قلمرو امپراتوری ساسانی شمرده میشد که‌درجریان فتوحات صدراسلام منتزع شده بود و بعدها، وقتی اساس خلافت آل‌عباس‌باحمایت ومساعدت ایرانیان بنیان نهاده شد خلفای عباسی به‌تاسی از شهریاران‌ساسانی این خطه را مرکز خلافت خود قرار دادند.

اما در موضوع اختلاف برسر آبهای مرزی ، دولت عراق خودرا وارث دعاوی دولت عثمانی میداند که از حدود سه‌قرن پیش درباره تعیین‌حدود دو کشور باایران اختلاف داشت و اگرچه این اختلاف تاانقراض‌دولت عثمانی حل و فصل نشد، معهذا دولت عثمانی هیچگاه حقوق ایران‌را در رودخانه مرزی «اروندرود» انکارنمیکرد . چنانکه در قرار دادهای چهارگانه مرزی که بترتیب در سالهای ۱۰۴۹ قمری و ۱۱۵۹و۱۲۳۸ و۱۲۶۳ بین ایران و عثمانی منعقد شده هیچگاه در باره «شط‌العرب» یااروندرود ذکری نشده است و «سرآرنولدویلسن» انگلیسی که در کمیسیون تحدید حدود سال ۱۹۱۴مرکب از نمایندگان دولتین ایران وعثمانی و ودولت میانجی یعنی روس و انگلیس نمایندگی دولت انگلستان را داشته است در کتاب خود مینویسد: «روشی که دولتین ایران و عثمانی از ابتدای رفت‌وآمد کشتی‌ها به شط وشاید خیلی‌پیش از آن اتخاذ کرده بودند این بود که همه گونه اعمال حاکمیت درشط، تانقطه‌ای که هردو ساحل متعلق‌به‌عثمانی میشد مشترکا اجرامیگشت».

درخاتمه جنگ بین‌المللی اول ، امپراتوری عثمانی تجزیه شد و دولت عراق موجودیت یافت که تا مدتها عنوان تحت‌الحمایه دولت انگلیس را داشت و بعد از آنکه استقلال یافت «وایران از نخستین کشورهایی بود که استقلال آن کشور را برسمیت شناخت» بازهم عملا تحت نفوذ انگلیس قرار داشت و انگلیسها که حکومت عراق را از خودمیدانستند بخاطر حفظ هرچه بیشتر منافع خود در خلیج فارس ودرآبهای‌شط، مانع آن میشدند که ایران حقوق کامل خودرا در آبهای مرزی استیفا و تثبیت کند.

روح‌قرار داد ۱۳۱۶ نیز متاثر از چنین سیاستی است و باآنکه‌مدلول این قرار داد وافی بحقوق حقه ایران نبود، ناگزیر دولت ایران‌که در آنزمان بموجب عهدنامه گلستان تازه باعراق وترکیه پیمان دوستی‌و همکاری امضاء کرده بود، بخاطر حفظ روابط دوستی و حسن همجواری باکشور عراق‌ناگزیر باین قرار داد تن داد. اما دولت عراق ازهمان‌بدو انعقاد قرار داد بطوریکه این چند روزه مفصلا بحث‌و عنوان شده‌است، بهیچکدام از تعهدات خود عمل نکرد و در واقع بطور یکطرفه مقدم بنقض قرار دادشد.

اظهار واعلام این مطلب از طرف دولت ایران تازگی ندارددودرسال ۱۳۳۸ یعنی درست دهسال پیش که بازهم دولت عراق مسائلی رادرباب حدود مرزی عنوان کرده بود، وزیرامورخارجه ایران «آقای عباس‌آرام» در مجلس شورایملی حضور یافت وطی نطق مبسوطی‌اظهار داشت:

« اکنون بیست و دوسال از تاریخ عهدنامه ۱۳۱۶ میگذرد و باوجود یادآوری و تذکرات و پافشاری مداوم دولت شاهنشاهی و تسلیم طرح قرار داد اجرائی ماده ۵ عهدنامه بدولتهای عراق چه در وقتی که باعراق هم‌پیمان بودیم وچه بعد ازآن ، دولتهای وقت عراق بامعاذیر غیر موجهی که بکلی باروح ونص صریح عهدنامه مغایر است به ظفره و دفع‌الوقت گذرانیده و هیچگاه بوعده‌های مکرری که جهت اعزام‌هیئت نمایندگان خودبرای فیصله امر داده بودند عمل نکرده‌اند واداره امور شط را یکجانبه وبطور غیر قانونی در دست خود نگهداشته‌اند ...بیش از هفتادو پنج درصد ایاب و ذهاب کشتی‌ها در شط‌با بنادرایران صورت میگیرد ودر حال حاضر مقامات عراقی ازهرکشتی مبلغی بعنوان عوارض مختلفه دریافت میدارند و این وجوه را که طبق نص صریح عهدنامه باید با تراضی نظر طرفین منحصرا صرف نگهداری و بهبود راه کشتیرانی‌بشود دولت عراق یکجانبه دریافت میدارد و قسمت‌عمده آنرا بمصارفی‌میرساند که بهیچوجه به کشتیرانی در شط مربوط نمیشود».

وزیر خارجه ایران در همان تاریخ اعلام داشت که روش دولت‌عراق در حکم نقض یکطرفه قرارداد ۱۳۱۶ میباشد و نیز تصریح کرد که دولت ایران جز خط تالوگ یعنی خط التعریح ملاک دیگری‌برای تعیین خط مرزی در آبهای مشترک نمی‌شناسد.

شاید حق بود که دولت ایران تصمیمات اخیر خودرا در زمینه‌اعمال حق حاکمیت واستیفای حقوق حقه ایران از همان دهسال پیش بموقع اجرا میگذاشت. اما دهسال بردباری ایران و تذکرات پیاپی دولت ما نیز متاسفانه نتیجه‌ای ببار نیاورد جزآنکه دولت کنونی عراق را تاسرحد توسل به‌شیوه‌های فاشیستی و قرون وسطائی در حق‌ایرانیان جری‌کند !

مجمع عمومی عادی سالیانه شرکت سهامی‌دانش

روز دوشنبه ۲۹ اردیبهشت ماه ۱۳۴۸ ساعت ٤بعداز ظهر در محل شرکت خیابان سعدی کاشی ۳۵۷ تشکیل خواهد شد .
دستور جلسه رسیدگی بحساب :
انتخاب بازرس :

شرکت سهامی دانش
آ ـ ۵۰۳۵

نورالدین آتاسی بعداز انجام مذاکرات مهمی با ناصر به دمشق بازگشت

رئیس جمهوری سوریه برنامه‌سفر خودرا به مسکو لغو کرد

دمشق ـ خبرگزاریها ـ امروزگفته شدکه‌سوریه ومصر طرح مشترکی برای حمله به‌اسرائیل‌آماده کرده‌اند . سفر ناگهانی نورالدین آتاسی رئیس جمهوری سوریه به قاهره ومذاکرات مهم او با عبدالناصر ، لغو برنامه سفر نورالدین آتاسی به مسکو وسفر یک هیات مهم نظامی از سوریه به چین برای خرید اسلحه و دریافت‌کمکهای نظامی درمحافل سیاسی همه بعنوان نشانه‌های‌وجوداین طرح مهم تلقی شده‌اند

دکتر نورالدین اتاسی رئیس‌جمهوری سوریه که باتفاق ژنرال حافظ اسد وزیر دفاع‌آن کشور برای ملاقات‌با جمال‌عبدالناصر به قاهره رفته بودعصر دیروز به دمشق‌بازگشت . اتاسی و ژنرال حافظ در مدت ۲۴ ساعت‌توقف در قاهره مذاکرات مهمی با رهبران مصر بعمل آورده‌اند ولی تاکنون از نتیجه این مذاکرات‌هیچگونه اطلاع رسمی بدست نیامده است همینقدر منابع رسمی میگویندکه مسئله‌تقویت جبهه شرق یکی از مهمترین مسائلی است‌که در گفتگوهای روسای‌جمهوری دوکشور موردبررسی‌قرار گرفته‌است. اوضاع بحرانی لبنان و حوادث‌خونینی که در این کشور روی داده نیز از جمله مسائلی بود که اتاسی وناصر در مذاکرات خود مورد بررسی قرار دادند.

دولت‌لبنان علناسوریه را به‌مداخله در امور داخلی آن کشور متهم کرده پیشنهاد نموده‌است که بین‌نمایندگان چهار کشورهمسایه اسرائیل‌مذاکراتی برای‌حل مسئله کماندوهای‌فلسطین صورت گیرد.

همزمان با بازگشت اتاسی ازپایتخت مصر در مسکو اعلام شد که تاریخ سفر رسمی هیئت نمایندگی حزب‌بعث سوریه بریاست نورالدین اتاسی بتعویق افتاده است این هیئت قراربود روز دهم مه (۲۵ اردی‌بهشت) برای‌یک دیدار رسمی رهسپار پایتخت شوروی شود.

محافل‌رسمی مسکوهیچگونه علتی‌برای تعویق سفررئیس جمهوری‌سوریه ذکر نکرده‌اند ولی گفته میشود وخامت اوضاع در خطوط آتش‌بس اعراب و اسرائیل بویژه جبهه شرق سبب‌شده است که سفر هیئت نمایندگی حزب بعث سوریه بمسکو بتعویق بیافتد. شایع است که نورالدین اتاسی و جمال عبدالناصر در مذاکرات خود برنامه‌ای برا ی‌حمله علیه اسرائیل طرح کرده‌اند و اتاسی میخواهدهنگام اجرای طرح این حمله در دمشق‌حضور داشته باشد تصمیم روسای جمهوری دوکشور به «تقویت جبهه شرق»تاحد زیادی این شایعه‌را تاکید می‌کند.

در عین‌حال صاحبنظران اظهارعقیده میکنند که بعید نیست رهبران‌شوروی بااطلاع قبلی از حوادث روزهای‌آینده نخواسته‌اند هنگامی که اوضاع در جبهه اسرائیل وسوریه روبوخامت میگذارد رئیس جمهوری سوریه در مسکو حضور داشته باشد. چه این مسئله ممکن است در افکار عمومی عکس‌العمل نامطلوبی پدید آورد .

روزنامه پراودا ضمن چاپ اعلامیه کوتاهی که در باره تاخیر سفر اتاسی بمسکو صادر شده نوشته است‌که تاریخ سفر رئیس جمهوری سوریه‌بعدا تعیین خواهد شد . از طرف دیگر توسعه دامنه عملیات کماندوهای فلسطین از خاك سوریه علیه‌اسرائیل نشان میدهد که بزودی حوادث مهمی در خط‌آتش بس‌اسرائیل‌و سوریه‌روی خواهد داد.

دیشب فرماندهی مبارزه مسلحانه فلسطین در ضمن اعلامیه‌ای در دمشق گزارش داد که پرچم فلسطین رادر مدت بیش از سه ساعت در شهر«حما» واقع‌در جنوب ارتفاعات جولان درداخل سرزمین‌های اشغالی اسرائیل باهتزاز در آورده است در اعلامیه اضافه شده است که کماندوهای سازمان نظامی الفتح در ساعت دو بعد از نیمه‌شب‌به شهر «حما» حمله کرده و پس ازقطع کردن سه شاهراهی که باین منطقه منتهی میشوند شهر مزبور و حومه‌آن را موردحمله قرار داده‌وکلیه‌تاسیسات اسرائیلی‌ها را در این شهر نابود کرده و پس از پاك کردن کامل «حما» از نیروهای دشمن پرچم فلسطین رادر دونقطه شهر باهتزاز درآورده‌اند.

* نبرد ۱۵ ساعته

دراین حمله تنها دو تن از جنگجویان فلسطین کشته شده‌اند وکماندو ها مقدار زیادی اسلحه و مهمات تاسرائیل رابا خود بسوریه آورده‌اند . اعلامیه دیگری که از طرف سازمان نظامی الفتح درعمان صادرشده‌حاکیست که کماندو های فلسطین‌طی‌چندروزاخیر بعملیات‌نظامی دامنه داری در داخل سرزمین های اشغالی‌دست زده وازجمله «کیبوتز» «کفارزابین»را زیر آتش‌خمپاره گرفته تلفات و خسارات‌سنگینی به دشمن وارد اورده‌است .

دیروزدر جبهه کانال‌سوئز جنك های پراکنده ای بین واحد های مصرواسرائیل روی دادو طرفین بمدت بیش از پانزده ساعت‌بوسیله خمپاره‌اندازوسلاحهای سبك‌مواضع یکدیگررازیرآتش گرفتنددراعلامیه ستاد فرماندهی نیرو های مصرگفته شده که نبرد واحد های توپخانه دو طرف که ازساعت هفت بامداد اغازشده بود درساعت ده و نیم بعد از ظهر پایان یافت .

سیاست فرانسه درخاورمیانه

کویت ـ منابع مطلع گفتند که به کویت اطمینان داده‌شده که سیاست فرانسه‌در خاورمیانه پس از استعفای دوگل تغییری نخواهد کرد. فرانسه اطمینان داده که به تلاشهای خود برای برقراری یك صلح عادلانه در خاورمیانه ادامه خواهد داد.این اطمینان در ملاقاتی بین سفیر فرانسه ووزیر خارجه‌کویت داده شده است.

حرکات مشکوك

قاهره ـ روزنامه الاخبار دیروز نوشت که گزارشهای رسیده‌از لندن حاکی است که اسرائیل در ٤٨ ساعت اخیر در صحرای سینا به حرکات مشکوکی‌دست زده است.ممکن است‌این‌حرکات پوششی برای یك ماجراجوئی دیگر اسرائیل باشد، زیراحمله هوائی اسرائیل در مصر علیاذر تاریخ ۲۹ آوریل به موفقیت نیانجامیده است.

خبرنگار این روزنامه از قول منابع مطلع لندن نوشته است: «اسرائیل تاچندروز آینده‌کاری خواهد کرد وباید منتظر اقدامی ناگهانی از جانب اسرائیل در کانال سوئز بود.

اغتشاشات تازه درپاریس

پاریس ـ خبرگزاری فرانسه ـ دیروز مجددا در «کارتیه لاتن» زدوخوردهائی بین جوانان و افراد پلیس روی دادو هرج‌ومرج بزودی در تمام قسمت‌های کارتیه‌لاتن گسترش یافت.

«دوگارفور» وزیر کشور ضمن‌صدور اعلامیه‌ای جوانان فرانسوی را به خونسردی دعوت کرده و خاطرنشان ساخته است که این حوادث ممکن است بی‌نظمی و هرج‌و مرج شدیدی در کشور بوجود آورد . در اعلامیه «دوگارفور» گفته شده است که‌حوادث دیروز را یك کماندوی افراطی دست راستی خارجی بوجود آورده است.از طرف دیگر مبارزان کمیته اقدام‌عناصر دست چپی تصمیم گرفته‌اند امروز از ورود عناصری که تمایلات فاشیستی دارند به کارتیه‌لاتین جلوگیری کنند. در حوادثی که دیروز در این محله بین عناصر شورشی و مامورین‌انتظامی روی داد یك جوان فرانسوی مجروح گردید. از جنبه سیاسی مبارزات احزاب وگروههای مختلف برای تعیین جانشین ژنرال‌دوگل‌همچنان درسراسر فرانسه ادامه دارد.

آلن پوهر کفیل‌ریاست جمهوری‌فرانسه دریك مصاحبه رادیوئی اظهار داشت من ادعای جانشینی ژنرال دوگل را ندارم ، من اکنون بیشتر خودرا یك «داور» میدانم تا یك رئیس جمهوری آلن پوهر خودراشخصی‌ساده‌ای معرفی کرد که اتفاقا وارد سیاست شده‌است واز اینکه کناره‌گیری ژنرال دوگل هرج ومرجی در اوضاع کشور پدید نیاورده است اظهار خوشحالی کردو خاطرنشان ساخت که باهمه قدرت‌مفاد قانون سال ۱۹۵۸را بمورداجراخواهد گذاشت.

پوهر بار دیگر تاکید کرد که‌من فقط بخاطر تسلسل امور دولتی‌بکاخ الیزه رفته‌ام نه بعنوان جانشین دوگل هنوزهم‌پشت‌میزمخصوص‌او ننشسته‌ام. زیرا من فعلا کفالت ریاست جمهوری را بعهده دارم واز طرف ملت فرانسه باین مقام انتخاب نشده‌ام .

فرانسوامیتران ، رقیب دوگل در انتخابات ۱۹۶۵ گفت فقط یك‌کاندیدا که از طرف مخالفان دوگل‌باتفاق آراء تعیین شود میتواند ژرژ پمپیدورا در انتخابات ماه آینده شکست دهد . میتران که سوسیالیست است نگفت خود او این چنین کاندیدائی‌خواهد بودیانه . وی افزود هرکار دیگری‌جز تعیین یك کاندیدای ائتلافی ،سیاست بازی حقیرانه خواهد بود و من‌حاضر بچنین کاری نیستم.

طرح‌مشترک مصر وسوریه برای حمله باسرائیل

بازرگانان لبنان برئیس‌جمهوری اخطار کردند

بیروت ـ خبرگزاری فرانسه ـ شامل حلو رئیس جمهوری لبنان گفتگوهای خود [illegible] تشکیل کابینه جدید ازسر گرفت.

از روز ۲۴ آوریل (۳ اردیبهشت) که کمیته لبنان ددمال جوشخوین بیروت سقوط کرد تاکنون تلاش «حلو» برای پایان‌دادن باین بحران بیسابقه‌به نتیجه نرسیده است‌دیشب رشیدکرامی نخست‌وزیر مستعفی‌پس از ملاقاتی که با رئیس جمهوری‌آن کشور بعمل آورد اظهار امیدواری کرد که بحران بزودی برطرف شود. ولی با اختلا ف‌نظر های شدیدی که بین جناحهای سیاسی وجود دارد انتظار نمیرود اوضاع باین زودی بحال عادی باز گردد .

ازده‌روز قبل‌تقریبا زندگی‌اجتماعی درلبنان فلج شده و چرخهای‌اقتصادی کشور از حرکت باز مانده است .

اتحادیه بازرگانان و نمایندگان سازمان های اقتصادی لبنان در نامه تهدیدآمیزی که برای شارل حلو فرستاده‌اند درخواست کرده‌اند که دولت‌جدید باید حداکثر تا پنج‌روز دیگر تشکیل شود درغیر اینصورت بازرگانان و صاحبان صنایع فاچار خواهند بود‌مغازه ها و کارخانه های خود را تعطیل کنند و باین ترتیب هزاران کارگر بیکار خواهند شد . نمایندگان سازمان های اقتصادی لبنان‌در نامه خود نوشته‌اند خطری که اکنون بازار کشور را تهدید میکند ناشی از خلاء قدرت استورفتار یك مشت اخلالگر نمیتواند چرخهای اقتصادی کشور را از حرکت باز دارد دولت باید این خرابکاران را سرجای خود بنشاند بدون انکه احتیاجی‌به فلج کردن‌امور کشور در میان باشد .

در نامه اتحادیه بازرگانان لبنان اضافه شده است که دولت با وضع مقررات منع رفت و آمد عملا از ده روز قبل فعالیت های اقتصادی کشور را فلج ساخته است .

مقامات نزدیك بکاخ ریاست جمهوری در بیروت اظهار داشتندکه شارل حلو کاملا بعواقب بحران‌آگاه است ولی مشکلی که برای تشکیل کابینه جدید در برابر او وجوددارد انتخاب یك‌رئیس دولت مسلمان است که‌بتواندیك‌دول بزرك تشکیل بدهد. این کار در حال حاضر امکان پذیر بنظر نمیرسد مگر آنکه بعضی از کشور های عربی متعهد شوند که از سیاست لبنان‌در باره مسئله فلسطین پشتیبانی خواهند کرد.از طرف دیگر سیاست لبنان درباره‌مسئله فلسطین دیروز در کنگره روحانیون مذهبی‌در بیروت مورد بررسی قرار گرفت در اعلامیه کوتاهی‌که پس از پایان‌این جلسه‌دربیروت انتشار یافت‌روحانیون مذهبی مداخله کشور های خارجی را در امور داخلی لبنان محکوم کرده و از رهبران سیاسی لبنان درخواست کرده‌اند سیاستی در پیش گیرند‌که هیچگونه ضرر و زیانی متوجه کشور نشود.در مورد مسئله فلسطین‌کنگره روحانیون درخواست کرده است که مقامات مسئول اقداماتی برای پایان دادن به وجود «نیرو های بیگانه» در سرزمین لبنان بعمل آورده از طرف دیگر علمای جامعه مسلمانان شیعه درلبنان جلسه‌ای برای بررسی‌اوضاع داخلی لبنان تشکیل‌دادند وتصمیمات زیر را اتخاذ کردند :

پشتیبانی از اقدامات کماندوها بشرط آنکه فعالیت ها با اقدامات مسئولین امنیت‌کشور هماهنگی کامل داشته باشد ـ تقویت نظامی مرزهای جنوبی کشور در اجرای قانون نظام‌وظیفه اجباری و تقویت تسلیحات ارتش بطوریکه بتواند از مرز های لبنان با همکاری فدائیان دفاع کند ازامروز مقررا ت‌منع عبور و مرور در بیروت و شهرهای بزرك لبنان لغو شد .

در اعلامیه‌ای که از طرف مقامات نظامی لبنان صادر شده گفته شده است که مقررات‌منع رفت و آمد در خیابان تا اطلاع ثانوی لغو گردیده است .

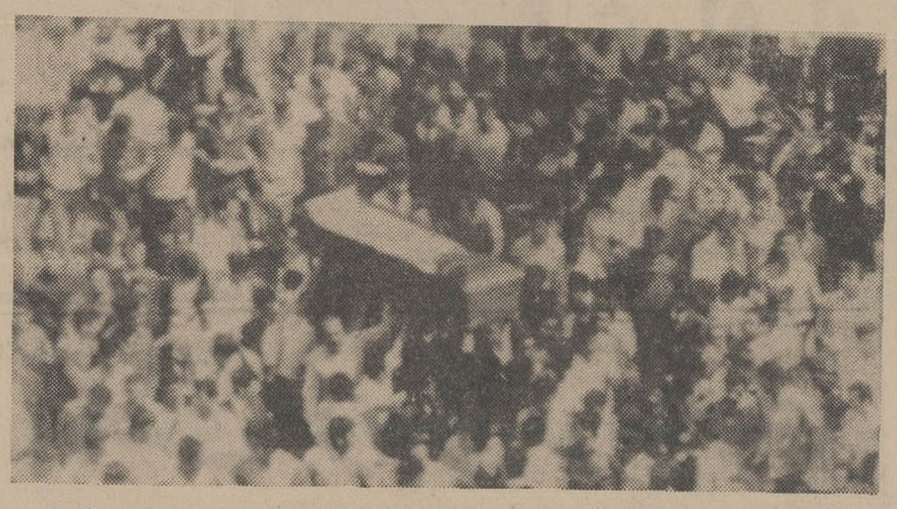

دیروز هزاران نفر از مردم بیروت ازفرصت‌چند ساعته لغو مقررات منع عبور و مرور استفاده کردند و در ـ تشییع جنازه یکی ازکماندوهاکه در ضمن یك حمله به اسرائیل‌کشته شده بود شرکت کردند . این‌عکس یك منظره از تشییع‌جنازه کوماندوی مزبور را نشان میدهد . عکس رادیوئی اطلاعات

امریکا آماده تخلیه ویتنام جنوبی شد

ویرجنیا ـ رویتر ـ آسوشیتدپرس ملوین لرد وزیر دفاع آمریکا دیروز گفت : با اجرای سه شرط یا یکی از آنها آمریکا میتواند خروج نیروهای خویش را از ویتنام آغاز کند . این سه شرط از این قرارند :

۱ـ موافقت در مورد خروج متقابل نیروهای‌آمریکا و ویتنام شمالی .

۲ ـ بهبود کافی در وضع نیرو های‌ویتنام جنوبی ، بطوریکه بتوانند سهم اعظم جنگ را بدوش‌بگیرند.

۳ـ میزان فعالیت ویت‌کنك و ویتنام‌شمالی در جنوب کاهش‌اساسی یابد .

اگر چه قبلا این سه شرط‌توسط دولت نیکسون اعلام شده ، دوستان لرد میگویند این صریحترین اعلام نظر آمریکاست و اجرای هر یك از سه شرط فوق میتواند سبب شروع خروج نیروی آمریکا شود .

لرد این مطلب را پس از مذاکرات مفصلی که با ۳۰ تن از رهبران نظامی آمریکا بعمل آورده بود اعلام کرد .

همزمان با این یك منبع کاخ‌سفید گفت‌دولت‌نیکسون در کنفرانس‌پاریس و از راههای دیپلماتیك دست به ابتکار جدیدی خواهد زد تا باعث پیشرفت مذاکرات صلح شود .

این ابتکار که شامل اقدامات وسیعی‌ازجمله خروج قسمتی ازنیرو های آمریکا و مذاکره با مسکو در خارج از کنفرانس پاریس خواهد بود . گفته میشود عده‌ای‌از سناتور های جمهوریخواه بدولت نیکسون فشار میآورند که خروج منظم نیرو های امریکائی را از ویتنام آغازکند. مقامات دولتی آمریکا در عین‌مقاومت در برابر این فشار ها میگویند از موقع روی کارآمدن نیکسون پیشرفت های چالبی در نیل بصلح در ویتنام حاصل‌شده است و بخصوص‌نیکسون از جریان کار کنفرانس پاریس سرخوردگی پیدا نکرده است .

منابع کاخ سفید میگویند نیکسون حاضر است یك موافقت محرمانه با ویتنام شمالی را برای خروج‌متقابل نیرو های طرفین از ویتنام جنوبی بپذیرد ، بشرط آنکه تضمین های جدی برای جلوگیری از نقض این موافقت وجود داشته باشد .

قبل از هرگونه موافقت این‌مسائل باید روشن شود .

۱ـ آیا رهبران هانوی حاضرند موجودیت ویتنام جنوبی را بعنوان کشوری مستقل بپذیرند .

۲ـ معلوم شود که جنك در چه موقع ، مثلا تا یکسال دیگر بپایان خواهد رسید یا نه و اینکه نیروهای ویتنام جنوبی تا چه زمانی میتوانند بارمسئولیت جنك را بعهده بگیرند تا نیرو های آمریکائی بتوانند خارج شوند .

محافل مطلع عقیده دارند در یکی دو هفته آینده جریان سیر وقایع آینده درویتنام روشن خواهد شد، زیرا «لودوك‌تو» رهبر هیئت‌نمایندگی ویتنام شمالی پس از سه ماه‌غیبت به پاریس برگشته و مشورت های کاملی درهانوی ، مسکو و پکن‌انجام داده است .

در گذشته حضور «دوك‌تو» در کنفرانس سبب تحولات جالب توجه و غیبت او سبب سکون‌کار کنفرانس میشد .

علاوه بر این خانم «بین» نماینده ویت‌کنك نیز قرار است تا یك‌هفته دیگر به پاریس برگرد دو احتمال‌داده میشود روز ۱۹ ماه مه که سالگرد تولدهوشی‌مین است ، هوشی‌مین‌نطق مهمی ایراد کند و شرایط نهائی خود را برای اعاده صلح اعلام‌خواهد کرد .

قدرت ویتنام جنوبی

پرزیدنت «ون‌تیو» رئیس‌جمهوری ویتنام جنوبی گفت که قدرت جنگی ویتنام جنوبی بمیزانی رسیده‌است که آمریکا بتواند در ماه اوت برخی واحد های خود را از ویتنام جنوبی خارج کند . این اولین بار است‌که «ون‌تیو» تاریخ معینی برای شروع خروج نیرو های آمریکائی تعیین‌کرده است .

وی قبلا میگفت که در سال جاری آمریکا میتواند شروع به خروج‌قوای خود کند . وی افزود :

اما شرایط صلح که مکررا ازطرف ویت‌کنك در ویتنام شمالی مطرح‌شده نباید پذیرفته شود بلکه این شرایط باید در اثر مذاکرات جرح و تعدیل گردد .

دورهٔ کتاب
چهارجلدی
اقتصادنوین
تالیف پرفسور بودوئن
ترجمه: آقای احمد نامدار
(بها ۱۰۰۰ ریال)

جلد اول (تولید)
انسان، طبیعت، نفت، سرمایه، بنگاه‌ها
جلد دوم (جریان پول)
پول، اعتبار، بانك، بورس، بازرگانی، ارز
جلد سوم (تقسیم)
شغل، پرداختیها، زن دراقتصاد، سهم دولت، مالیات .
جلد چهارم (مصرف)
تغذیه، رفاه فردی، پوشاك، بازرگانی مالیات، جهانگردی

دراین کتاب مفید اقتصادی مطالبی را خواهید خواندکه برای زندگی‌روزمره هر فردی‌که بخواهد زندگی بهتر ومرفهی داشته باشد مفید است .
مرکز انتشار : شرکت نسبی اقبال شاه‌آباد تلفن ۳۳۸۷۰۱
۱ـ۲ آ ـ ۷۴۴۴

شوروی نگران جنك با چین است

مسکو ـ رویتر ـ شوروی دیروز هشدار داد که جنك بین چین و شوروی غیر ممکن نیست‌طی‌مقاله‌ای دررروزنامه پراودا که به قلم «کنستانتین سیمونوف»شاعرودا‌ستان نویس شوروی نوشته شده خاطر‌نشان شده که من نمی توانم خودرا ازاین نگرانی رها کنم که ممکن است‌روزی‌به عنوان خبرنگار جنگی به‌خاوردور بروم . «سیمونوف» که اخیرا از خاوردور بازدید کرد می‌نویسد :من‌از مائوتسه تونك بعلت گفتارو کردار اخیرش نفرت دارم. اعمال اوست که در من نگرانی فوق را بوجود آورده است .

این مقاله چند ساعت پس ازآن منتشرشد که‌شوروی‌خیردادپیشنهاد مذاکرات جدیدی برای استفاده‌از رودخانه های مرزی‌به‌چین کمونیست داده‌است .

معرفی یك پزشك عالیقدر

از جناب آقای دکتر محمد لطیفی متخصص چشم که‌در عمل جراحی چشم مادرم نهایت مهارت و محبت رافرموده‌اند سپاسگزارم .
شهرکرد ـ پیروی

کلاسهای رسم‌فنی
کنکور حقوق وادبیات
شاهرضا روبروی دانشگاه دبیرستان شاهین‌تلفن ٤١٢٧٧

بدین وسیله ازکلیه سهامداران شرکت سهامی‌گروه فرهنگی به آذین دعوت میشود

که‌درساعت ۵بعداز ظهر روز شنبه ۲۷ اردیبهشت ٤٨ در محل‌شرکت حضور بهمرسانند .
۱ـ دستور جلسه تغییراتی از مواد اساسنامه
۲ـ افزایش سرمایه

شرکت سهامی‌گروه فرهنگی به‌آذین
آ ـ ۹۱٤٦

بله ! من یك سربازم
حماسه‌ای شگفت ازاندیشه‌ها واحساس یك سرباز در ساحل اروندرود
جوانان
بادهها رپرتاژ ـ داستان ـ مسابقه و عکسهای رنگی هنرپیشگان بین‌المللی دوشنبه دراختیار شماست .
دوشنبه‌ها ـ جوانان

هزاران هندی بر جسد ذاکر حسین گریستند

دهلی نو ـ رویتر ـ آسوشیتدپرس مرگ ناگهانی «ذاکر حسین» رئیس جمهوری مسلمان هند مردم این کشور را غرق ماتم و عزا کرد. دیروز بدنبال اعلام درگذشت «ذاکر حسین» هزاران نفر از مردم هند در حالیکه اشک میریختند از برابر جنازه او که در تالار دربار در کاخ ریاست جمهوری گذارده شده بود عبور کردند و به آن ادای احترام نمودند.

جسد رئیس جمهوری مسلمان هند که در ۷۲ سالگی ناگهان در اثر سکته قلبی درگذشته بود، در زیر پرچم هند و میان گارد احترام آرمیده بود.

یك گروه همسرایان مسیحی سرود مذهبی می خواندند، رهبران مسلمان به قرائت قرآن مجید مشغول بودند، و هندوها و بودائیان آیات مذهبی می خواندند.

چهره ذاکر حسین پوشیده نبود. مراسم دفن فردا (دوشنبه) انجام خواهد گرفت و قبر وی در حوالی دهلی درنزدیکی خانه خودش در حوالی دانشگاه جمعیت المله الاسلامیه خواهد بود که ذاکر حسین و مهماتا گاندی از بنیادگذاران آن بودند. خانم گاندی نخست وزیر سفر خود را در مناطق قحطی زده راجستان قطع کرد و به دهلی برگشت و ۵ دقیقه در تالار دربار اشك ریخت و «ولکاتا گیری» معاون ریاست جمهوری باعجله به دهلی آمد و به عنوان کفیل ریاست جمهوری در برابر هدایت الله رئیس دیوان کشور هند سوگند خورد. از ذاکر حسین و همسرش شاه جهان بیگم و دو دختر بنام شیدا خان و صفیه رحمان باقی مانده اند.

درحالیکه در ایالات دولت های ائتلافی تشکیل می شود و تسلط کامل حزب کنگره پایان می یابد، نقش جانشین ذاکر حسین بسیار مهم خواهد بود، بخصوص اگر در انتخابات ۱۹۷۲ حزب کنگره اکثریت کامل بدست نیاورد.

رئیس جمهوری جدید هند که تا شش ماه دیگر انتخاب خواهد شد، تا پنجسال پس از آن در مقام خود باقی خواهد ماند. در هند رئیس جمهوری بعنوان رئیس کشور عمل می کند، طبق قانون وظایف مستقیم اجرائی دارد و فرمانده کل قوای مسلح است. رئیس جمهوری باید بیش از ۳۵ سال داشته باشد، انتخاب او توسط مجمعی از اعضاء پارلمان و مجلس ایالتی صورت می گیرد. تصور میرود که مبارزه شدیدی در داخل حزب کنگره و همچنین توسط احزاب مخالف برای اشغال مقام ذاکر حسین آغاز گردد.

گفته می شود که گروه دست راستی حزب دور «سوباردئو»، ۶۶ ساله رقیب ذاکر حسین در انتخابات گذشته بود جمع می شود، اما کمونیستها و احزاب دست چپ کریشنامنون وزیر دفاع سابق را که از حزب کنگره استعفا داده و به رهبران آن حمله کرد کاندیدا خواهند کرد.

*** مرد نیرومند**

«گیری» کفیل ریاست جمهوری هند مردی نیرومند و گاه صریح اللهجه است که از رهبران اتحادیه های کارگری میباشد. وی درسال ۱۹۱۶ توسط انگلیسها از ایرلند اخراج شد، زیرا در نهضت «سین فین» ایرلند شرکت داشت. در این سال او به هند آمده و اتحادیه های کارگری راه آهن را سازمان داد و بعداز همکاران مهاتما گاندی شد وی مذهب هندو دارد و ممکن است طبق سنت ۲۲ ساله اخیر هند، بعنوان رئیس جمهوری انتخاب شود. او در کابینه جواهر لعل نهرو بعنوان وزیر خدمت میکرد.

مرگ ناگهانی ذاکر حسین رئیس جمهوری هند در سراسر جهان انعکاس وسیعی داشت و رهبران کشورهای مختلف بلافاصله پیامهای تسلیت برای رهبران هند و همسر ذاکر حسین فقید ارسال داشتند و با ملت هند ابراز همدردی کردند.

● فقدان بزرگ

پرزیدنت یحیی خان رئیس جمهوری پاکستان در تلگراف تسلیتی برای کفیل ریاست جمهوری هند از مرگ ناگهانی ذاکر حسین ابراز تاسف کرد و او را یك رهبر بسیار محترم نامیده است. و به ملت هند و خانواده ذاکر حسین تسلیت داده است.

عبدالرزاق معاون نخست وزیر مالزی گفت: مرگ ذاکر حسین برای او و همه ملل صلحدوست فقدان عظیمی بوده است و ما مایلیم تسلیت خود را به ملت بزرگ هند و رهبران آن تقدیم کنیم.

وی اطلاع داد راجه زمان بن حاجی احمد سفیر مالزی در پاکستان در مراسم تدفین ذاکر حسین شرکت خواهد کرد.

راجرز وزیر خارجه امریکا طی تلگرافی برای «دانش سینك» وزیر خارجه هند گفت: مرگ ذاکر حسین فقدان بزرگی برای هند و همه ملل جهان بوده است. امریکا در مرگ این دوست عزیز سوگواری میکند و همکاران من بمن ماموریت داده اند پیام همدردی آنها را باین مناسبت ابلاغ کنم. در هنك کنك نیز همه پرچمها بحال نیمه افراشته درآمد و تلگراف های تسلیت مخابره شد. جراید کمونیست هنك کنك فقط خلاصه خبر را چاپ کرده اند.

والتر اولیریخت رهبر آلمان شرقی دیروز «اندوه عمیق» خود را از مرگ ذاکر حسین رئیس جمهوری هند اعلام کرد. وی در تلگرافی به «گیری» کفیل ریاست جمهوری هند گفت کار و زندگی این سیاستمدار بزرگ همواره با مبارزه هند برای صلح، استقلال ملی توام بوده است.

تیتو رئیس جمهوری یوگسلاوی نیز در تلگراف خود گفت چهره برجسته ذاکر حسین در میان مردم هندوستان و همه بشر دوستان و مبارزان آزادی و همچنین مردم یوگسلاوی زنده خواهد ماند. تیتو تلگراف تسلیتی نیز به خانم گاندی مخابره کرده است.

ملکه الیزابت از کاخ «ویندسور» پیام تسلیتی برای مردم هند فرستاد. در تلگراف او به گیری گفته میشود: من همراه شما و مردم هند اندوهگینم و خواهش میکنم پیام تسلیت مرا به بیگم حسین (همسر ذاکر حسین) و خانواده او ابلاغ کنید.

از طرف رهبران دیگر انگلیسی نیز پیام های تسلیت فرستاده شده است.

ساتو نخست وزیر ژاپن تلگرافی به خانم گاندی مخابره کرد و از مرگ «سیاستمدار بزرگ و دانشمند برجسته هند» ابراز تاسف کرد.

● عزیز بود

خانم گاندی نخست وزیر هند در پیام تسلیتی به ملت هند گفت: «او (ذاکر حسین) بیش از یك انسان عادی در راه وحدت هند و بهبود جنبه های مختلف زندگی هندی کوشید و در وجود خود غناء و جامعیت فرهنگ هند را مجسم کرده بود.»

گیری کفیل رئیس جمهوری در پیام دیگری گفت: «ذاکر حسین مظهر قدرت معنوی برای دولت و ملت بود، نزد همه مردم از فقیر و غنی، مسلمان، هندو، مسیح و پارسی عزیز بود.

در این عکس «گیری» معاون رئیس جمهوری هند نفر سمت راست که بعد از مرگ ناگهانی ذاکر حسین بعنوان کفیل رئیس جمهوری مشغول کار شد هنگام ادای سوگند در کنار «محمد هدایت اله» رئیس دادگاه عالی هند دیده میشود. عکس رادیوئی اطلاعات

تظاهرات فاشیستی

رم ـ نهضت نئوفاشیستهای ایتالیا دیروز میتینك بزرگی در مرکز شهر رم تشکیل داد که چندین هزار نفر در آن شرکت داشتند. تظاهر کنندگان که شعارهای فاشیستی با خود حمل میکردند یك پرچم سرخ را آتش زدند

سیل درسوریه

دمشق ـ بدنبال بارندگیهای شدید سیل مهیبی در دوایالت سوریه جاری شد و خسارات سنگینی وارد ساخت. وزارت کشور سوریه اعلام داشت که سیل بسیاری از خانه ها را درمناطق واقع درنزدیك مرز ترکیه خراب کرده و تیرهای تلفن و برق را از جای خود کنده است.

پشتیبانی از ویلسون

لندن ـ جیمز کالاگان وزیر کشور انگلیس که در محافل سیاسی از او بعنوان جانشین هارولد ویلسون نام برده میشود بشدت کسانی را که خواستار استعفای نخست وزیر فعلی هستند مورد حمله قرار داد و گفت تصمیمات دستگاه رهبری حزب هیچگاه توسط دسته های کوچك توطئه گر تعیین نمی شود بلکه این رای دموکراتیك نمایندگان حزب کارگر است که خط مشی سیاسی حزب را تعیین می کند.

تلویزیون بلر جام جهان نما

دکتر کار از امریکا بازگشت و صبحها در قوام السلطنه اول کوچه سیمی بیماران درونی را می پذیرد. تلفن ۶۱۲۱۱۲

گروه فرهنگی هدف
برای کلاسهای فشرده کنکور
(پزشکی ـ فنی ـ کشاورزی ـ علوم)
که قریبا شروع میشود ازساعت ۵ تا ۹ بعداز ظهر در دبیرستان شماره ۱ هدف ثبت نام مینماید.
خیابان پهلوی جنب کلانتری مرکز تلفن ۶۶۸۲۳

ASA آسا
سازمان سمپاشی منازل
تلفن ۶۲۵۹۸۵

بمب تازه
کاباره مجلل باکارا

کلادی و نورمن براك
زنی سنگین وزن ... خوش صدا ... کمدین شادی آفرین ... و ... باید برنامه اش را حتما به بینید.
تلفن رزرو میز ۶۲۷۷۸۰

از صبح ۵ شنبه
۱۸ اردیبهشت ماه فقط
درسینما آتلانتیک
قصه ای از سه بیگانه
یك مرد، یك زن و یك پسر
پاتریشیا نیل در فیلم رنگی

با من از گلها بگو
باشرکت: مارتین شین و جك آلبرتسون
برنده جایزه اسکار ۱۹۶۸ بخاطر بازی در همین فیلم
محصول متروگلدوین مایر
CINERAMA
فقط ۴ روز دیگر نمایش فیلم
ایستگاه زبرا
بطریقه سینه راما در
سینما آتلانتیک

از روز چهارشنبه
۱۷ اردی بهشت برنامه افتتاحیه امسال
درایوین سینما
(تهران پارس)
الیزابت تیلور
مارلون براندو
برای اولین بار در برابر هم دراثری جنجالی
انعکاس در چشم طلائی
پاناویژن ـ رنگی

باشرکت: پاتریك و ایمارك مایکل هوردرن
محصول کمپانی W
برادران وارنر ـ سون آرتز
سئانسها ۷٫۳۰ ـ ۹٫۳۰ بعد از ظهر. آ ـ ۸۰۳۰

آب سردکن برقی
(مدلهای فشاری ـ لیوانی ـ پدال پائی و شیشه ای)
تهویه
با اواپوراتور استنلس استیل و شیشه نشکن

برای:
سینماها ـ فروشگاهها ـ مدارس ـ مساجد ـ بیمارستانها ـ کارخانجات ـ ادارات دولتی و کلیه اماکن عمومی که به آب خنك و تمیز احتیاج دارند.
با تضمین پنجساله کارخانجات تهویه گرم و سرد
شرکت تهویه گرم و سرد ـ خیابان کورش کبیر (جاده قدیم شمیران) ایستگاه عوارضی ـ تلفن ۷۶۰۷۳۶

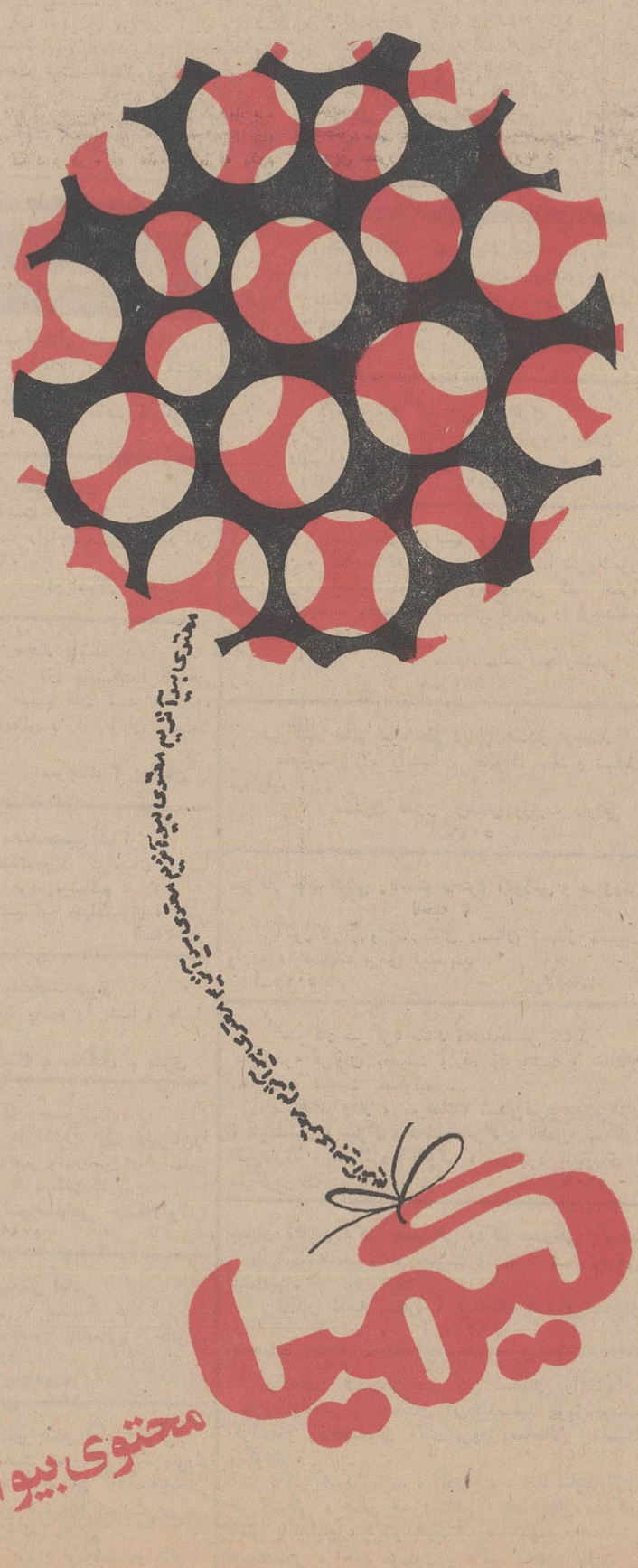

کیمیا
محتوی بیوآنزیم

دسته‌های جدید ایرانیان اخراجی بمرز رسیدند

اخراج ایرانیان مقیم عراق با همان وضع رقت‌انگیز ادامه دارد. ایرانیانی که پای پیاده‌زیر تیغ سوزان آفتاب گرسنه و تشنه به مرزخسروی ومهران میرسند همانها هستند که بعدازتحمل‌زجروشکنجه درزندانهای امنیتی عراق به مرز رانده شده‌اند، بی آنکه خبری از زندگی‌و زن وبچه خودداشته‌باشند. این‌وضع غم‌انگیز مردان‌ایرانی‌مقیم عراق است‌و هم اکنون هزاران‌نفر از آنان در زندانها بسر میبرند تا پس‌از زجروشکنجه روانه مرزایران شوند. زن و بچه این مردان‌ستم کشیده وضع بدتری دارند،صبح که ازخواب برمی‌خیزند از سرپرست‌و نان‌آور خود نشانی‌نمی بینندو یا می‌بینند که شرطه ها دست‌پدر را گرفته باخشونت وطرز اهانت‌آمیزی درمقابل دیدگان گریان وملتمس آنان‌ادرا کشان کشان میبرند .به کجا ؟ بەزندانی که در آن زجر و ظلم و ستم بیحد روامیدارند. برای چنین زن وبچه ای چه مشقت و شکنجه ای از این‌بالاتر که نان‌آور خودرا تامدتی نامعلوم ازدست‌بدهند، بچه بازبان‌بی‌زبانی‌وبانگاه‌معصومانه ازخود می پرسند ، چرا ، مگر پدرما چه کرده‌است .یااین‌شرطه‌ها چه نوع انسانهائی هستند .

این‌مطالب‌را هرایرانی‌تازه‌واردی که از گردراه می رسد مکررباز‌گو می‌کند ،بازگو می کند تا گوش دنیای بشریت ،دنیائی که دم‌ازتمدن میزند آنرا بشنود وبداند هنوز هم هستند انسانهائی‌که انسان نیستند.

خبرنگاران اطلاعات از مرز های غرب کشور ضمن‌ارسال گزارشهای بالامی‌افزایند :

خبرنگار اطلاعات درایلام:دیروز یك گروه سیصد نفری‌از ایرانیان مقیم عراق که از این کشور رانده شده‌اند وارد خاك ایران‌شدندو این عده عموما از شکنجه مامورین‌دولت عراق و خشونت‌هائیکه در حق ایرانیها اعمال می‌شودسخن میگفتند «حسین احمدی» یکی‌از ایرانیان اخراجی که آثار جراحت در سرو رویش مشهود بود ، فرماندار کل ایلام رامخاطب‌قرارداوواظهارداشت:

پنج شب قبل در حدود دوساعت بعد از نیمه شب مامورین دولت عراق‌بدون اجازه درخانه ما را باز کرده‌وبداخل هجوم آوردند ، ما حساب کار خودرا کردیم زیرا از رویه های غیرانسانی اینان چیزهای زیادی شنیده ودیده بودیم ، دریك چشم‌بهم‌زدن اموال ما بیغما رفتو خود به زندان انتقال یافتیم ، پس از چند روز شکنجه درزندان‌ما رابا پای پیاده بسوی مرز « مهران » گسیل‌داشتند ،قدر مسلم آنچه‌را که ازنظر مادی داشتیم بتاراج رفته‌ولی به روززن وفرزندمان چه‌آورده‌اند خدا میداند .

چون نه آنانرا از ما اطلاعی‌است ونه ما را از آنهاخبری .

خبرنگار مادرایلام ضمن‌گزارش خود اضافه کرد :

بدستور فرماندار کل‌ایلام محلی برای استقرار واسکان این عده که روز بروز بر تعدادشان‌افزوده میشود تعیین شد ایرانیانی که از طریق مرز مهران ، بایران رانده میشوندوسیله ماموربن‌هنك‌ژاندارمری «مهران » مرتبا به ایلام انتقال میبابند.

* زائو را گرفتند

خبرنگار اطلاعات از شاه آباد غرب گزارش میدهد.

«طلعت‌زبیری » یك زن‌ایرانی که مدت ١٩سال در شهرستان«دیاله» عراق‌سکونت داشته‌ودیروز به‌ایران رانده شده‌است اینطور میگفت:

ساعت ١١ شب چند نفر مامور مسلح‌بخانه ماریختند . تصادفا یك ساعت قبل از ورود اینها،خواهر ٢٥ساله‌ام وضع حمل کرده‌بودو هنوز عده‌ای ازبستگان وهمسایگان دوروبرش بودند . سربازان بدون توجه به‌وضع جسمانی و کیفیت زن زائو ، من واو ودیگران راگرفتند وبزندان فرستادند و عاقبت الامر با کامیون ارتشی ما رادر مرزخسروی پیاده کردند .

* تغییر رویه

بدنبال انعکاس اعمال ناروا و غیرانسانی عمال دولت عراق‌درباره ایرانیان مقیم آن کشور و زوار و مسافران ایرانی از روز گذشته مامورین وشرطه‌های عراقی‌بدستور مقامات دولت متبوع خود شیوه‌های جدیدی برای آزار و شکنجه ایرانیان درپیش گرفته‌اند و بدین ترتیب اعمال‌وقیحانه وشرم‌آور خود را بصورت های دیگری درباره ایرانیان روا میدارند .

رحمت حسینی یکی از مسافران ایرانی که بمنظور زیارت عتبات عالیات به کشور عراق رفته بود دیروز بخبرنگار ما در قصرشیرین اظهار داشت : هم‌اکنون قریب‌به ٦ هزار نفر ایرانی در زندان «مدینة‌الشرطه» بسر میبرند و در اغلب زندان ها نیز جای خالی‌پیدا نمیشود.

از روز گذشته مامورین عراقی بدستور دولت عراق زوارومسافران را با چرب زبانی بعنوان نگهداری و پناه دادن بمنازل خود میبرندو در آنجا ضمن دادن شکنجه‌و آزار اموال و نقدینه ایرانیان را از آنان گرفته و بنفع خود ضبط میکنند. از طرفی با این عمل مانع اقدام سفارت شاهنشاهی ایران برای‌پیدا کردن زوار و مسافران میگردند. زوار و ایرانیانی که مقیم کشور عراق میباشند مرتبا توسط شرطه های عراقی دستگیر شده و پس از شکنجه‌وآزاررروانه زندان‌واردوگاه های عراق میشوند اردوگاه هائی که بی‌شباهت به اردوگاه های «هیتلری» نیست .

از روز گذشته مامورین دولت عراق دامنه شکنجه‌و آزار ایرانیان راابنحو وحشیانه‌ای گسترش‌داده‌اند زندان مدینة‌الشرطه یا مامون یکی از بزرك ترین زندان های عراق است که هم‌اکنون چندین هزار نفر از ایرانیان مقیم عراق و زوار ایرانی در آن زندانی می باشند. یکی از ایرانیانی که دیروز بمرز خسروی وارد شد گفت : ماموران عراقی‌چون‌احساس کردند که زندانیانشان تشنه شده‌اند و احتیاج به آب آشامیدنی دارند با قرار دادن چندین لوله قطوربداخل زندان آب را بروی زندانیان باز کردند و ساعتی بعد صدای شیون و ناله هزاران نفر زندانی که در میان آب غوطه‌ور شده بودند به آسمان بلند شد . باین ترتیب زندانیان را آب دادند !

مطالب فوق را سید محمد رضا حسینی کرمانشاهی‌یکی ازایرانیان اخراج شده از عراق بخبرنگار ما دراین شهر گفت و اضافه کرد . ماموران عراقی برای هریك نفر مسافر ایرانی که با خود بمرز خسروی می آورند تقاضای ١٨٠ تومان کرایه میکنند و چون پول ایرانیان قبلا توسط عمال دولت خودشان ضبط شده و مسافران پولی‌ندارند که بابت کرایه‌بپردازند مجددا آنان را تحت شکنجه قرار داده و بجای ١٨٠ تومان‌شاید دها بار دیگر آنها را با چوب خیزران کتك میزنند !

* دست بسته

روز گذشته مجددا در عراق تظاهرات شدیدی با شرکت‌شرطه های‌عراقی در خیابان های بغداد برپاشد و عده‌ای از ایرانیان را که دست هایشان بازنجیر بسته شده‌بود به میدان آوردند . .

* اعتراض علما

غروب روز گذشته آقای حاج محمدحسین محمدی یکی اززائرین ایرانی که از عراق اخراج شده است به خبرنگار اعزامی ما از کرمانشاه در مرز خسروی گفت: دیروز عده‌ای از علماء وروحانیون نجف و کاظمین با حضرت‌آیت‌اله حکیم در منزل‌ایشان ملاقات کردند و در مورد شکنجه ایرانیان‌توسط ماموران دولت عراق نظر ایشان را جویا شدند . علماو روحانیون شهر های مذهبی نجف و کاظمین دراین جلسه از رفتار نارواى دولت عراق نسبت بزائران ایرانی اظهار تاسف کردند.

علماء وروحانیون نجف‌و کاظمین مقرر داشتند که طی نامه‌ای از دولت عراق‌درخواست شود که از شکنجه ایرانیان خودداری نموده‌و بیش از این احساسات ملی‌ومذهبی میلیون ها نفر از مسلمانان‌ایران‌و سایر ممالك اسلامی را جریحه‌دار نسازند.

● مسافران تازه

شب گذشته تعداد دوازده‌دستگاه اتوبوس و ٧دستگاه کامیون حامل دویست‌وچهل نفر مسافر ایرانی که از عراق‌اخراج‌شده‌اند بمرزخسروی واردشدند . اغلب‌این‌عده‌حتی قدرت راه‌رفتن نداشتند . کلیه مسافرانی که روزگذشته وارد مرز خسروی شدند به قصر شیرین انتقال یافتند ودر مسجد جامع‌این شهر سکنی گزیدند.

* بازدید استاندار

روزگذشته آقای مهراب‌فیروزیان استاندار کرمانشاهان از مسجد جامع این شهر که برای اسکان ایرانیان اخراج شده تعیین گردیده است بازدیدکرد هم‌اکنون دراین محل از صد هانفرزوار وایرانیانی که ازکشور عراق اخراج‌شده‌اند نگهداری میشود .

از طرف جمعیت شیر و خورشید سرخ کرمانشاه ترتیبی داده شده است که عده‌ای از ایرانیان مقیم عراق‌پس از ورود بکرمانشاه به سازمان کارآموزی‌این شهر معرفی شده‌ودر آن جاسرگرم کارشوند.

نخست‌وزیر درمیان دانشجویان ایرانی

بقیه از صفحه آخر

جای کار هم دیگر در تهران‌نیست، بندرعباس ـ بندر لنگه تا اصفهان وشیراز وتبریز حاضرند که شما راپذیرند .این میل شما است‌اگر میخواهیدبفرمائید اگررفاه در حد آلمان نباشد ،اماحقوق بیشتر از آلمان است . در اینجا مانازکسی را نمیکشیم وبرای نیامدن شما هم گریه نمیکنیم‌اما متاسف می‌شویم مملکت شمادرحال‌توسعه وساختمان است‌شما باید آنرا در دست‌بگیرید ودراینجا نه‌تنها ترقی ندارید‌بلکه همیشه یك‌تبعه خارجی هستید امادر مملکت خودتان‌میتوانید نخست‌وزیر هم‌بشوید. من‌ووزراء‌کابینه‌من همه مثل شمابودیم وشاید هم آنروزی که در خارج تحصیل می کردیم و مثل هرجوانی کمی تخیلی فکر می کردیم .اماوقتی‌بایران رفتیم‌زندگی را جدی گرفتیم من وقتی بایران رفتم ٦ ماه معطل شدم تا دروزارت خارجه با ماهی‌هشتادتومان‌استخدام شدم بهر حال ایران شما بهتر از آنوقتی است‌که شما آنجا بودید بهتر از امروز هم خواهدشد.

اگر کسی در مقابل مملکت خود وظیفه حس نمیکند وبرای خانواده خود دلواپس نیست در همین جایا هر جای دیگر که‌میخواهدبماند،وما هیچ حرفی نداریم ، ما امروز حتی با آنهائی که تابعیت‌ایران را از دست داده‌اند اجازه ورود به ایران میدهیم ومیخواهیم آنها بیایند و مملکت‌اجداد خودشان را ببینند و بدانند که تابعیت .چه مملکتی را از دست داده‌اند . من در اینجابدرد دل شماگوش کردم و به شما هیچ امید طلائی ندادم جزاینکه گفتم ایران آینده طلائی دارد .

حالاتصمیم با آنهائی است‌که در آمدن تردید دارند .

در مملکت برادران شما که در دانشگاه های ایران‌تحصیل میکند، بخوبی‌قادرندوظایف‌مملکتی‌خودشان را انجام دهند ، بشما هم احتیاج داریم‌و مشتاقانه منتظر بازگشت‌شما هستیم من پس از بازگشت بتهران دستور میدهم دو نماینده ازوزارت بهداری‌ووزارت علوم به اینجابیایند واز نزدیك به‌احتیاجات شماگوش کنندو در همین جا تا جائیکه می توانندمشکلات شما را حل کنند.

اعتراض به‌روش غیردوستانه‌عراق

کارکنان شرکت برق‌منطقه‌ای طی اجتماع‌بزرك خود به عراق اعتراض کردند

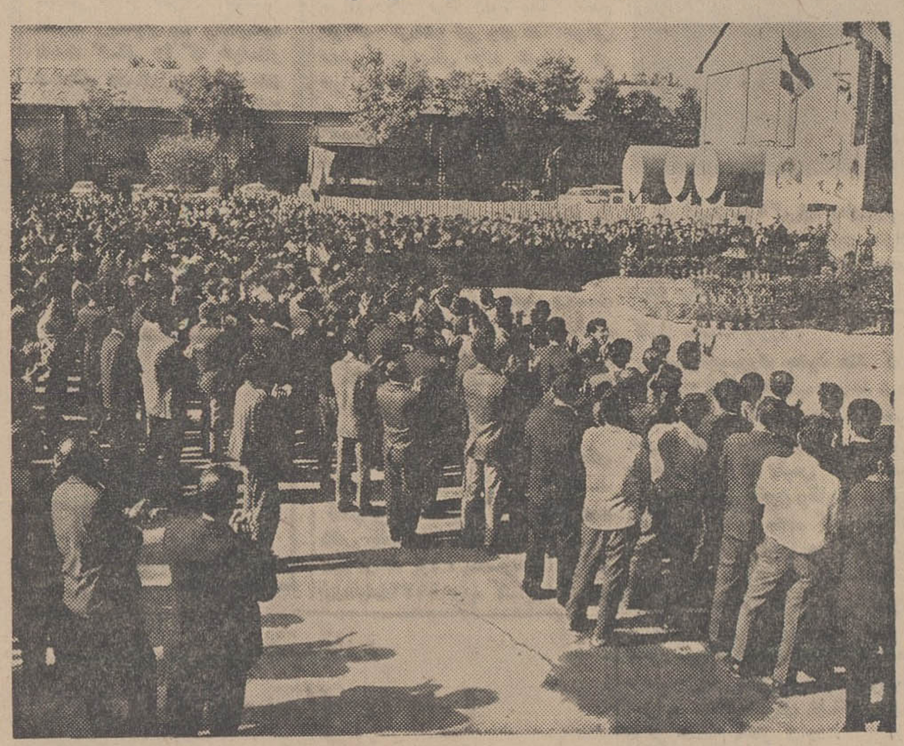

بعد از ظهر دیروز کارکنان شرکت برق منطقه‌ای‌تهران طی اجتماع بزرگی بروش غیر دوستانه دولت عراق اعتراض کردند.دراین‌مراسم نمایندگان‌کارگران، کارمندان ، زنان ومدیر عامل شرکت بر قی‌منطقه‌ای اقداما تدولت عراقرا در زمینه اعمال فشار و اجرای‌روش‌های غیر انسانی نسبت به زائران ایرانی و همچنین اتباع ایرانی مقیم عراق مورد انتقاد قرار داده وازدولت درخواست کردند که در این زمینه اقدامات‌لازم رامعمول داره.

افزایش فروش فرآورده‌های نفتی

بقرار اظهار سخنگوی شرکت‌ملی نفت ایران فروش چهار فرآورده‌اصلی نفت در داخل کشوراز تاریخ ١٠دیماه تا ١٠ اسفند ماه ١٣٤٧ (ژانویه و فوریه ١٩٦٩)جمعابالغ‌بر ١٫٥٤٧٠٠٠ متر مکعب بوده است.

سخنگوی شرکت ملی نفت ایران، اظهار داشت در این مدت ، میزان فروش نفت سفید با مقایسه ،مدت مشابه در سال هزار و سیصد وچهل‌و شش ٢٣٫٥ در صد ـ بنزین موتور ١٫٦ درصد ـنفت کوره ٣٫٤ درصدو نفت گاز ٦٪ درصد افزایش نشان میدهد.

مبارزه باکالای قاچاق در مرزها

اداره کل گمر کات‌امروز اعلام داشت که برنامه جلوگیری ازورود کالاهای غیر مجاز در کلیه‌مرزهای گمر کی کشوربدون‌هیچگونه‌وقفه‌ای دنبال می شود وجمع آوری‌و ضبط کالاهای ممنوع‌الورود و غیر مجاز ازفروشگاهها نیزطبق برنامه منظمی ادامه دارد .

بازرسی‌از فروشگاهها و مغازه‌ها نیز طبق برنامه‌ای‌که تدوین شده صبح‌وبعد از ظهر ادامه خواهد داشت وبا فروشندگان کالا های قاچاق وممنوع‌الورود طبق قانون کیفرمرتکبین قاچاق رفتار خواهد شد .

بازرگان آبادانی خودرا برودخانه انداخت

«نوروز کیهانی» یکی ازبازرگانان آبادان بعلت نامعلومی خود را به اروند رود انداخت .

پس از تلاش زیاد ، غواصان توانستند جسد این بازرگان را در یکی از اسکله‌های آبادان پیدا کنند .

تسلیت

ازدرگذشت آقای استعفامتاثر مصیبت واردرا بعموم بازماندگان بویژه بجناب مهندس مسعود وزیرزاده تسلیت عرض مینماید .

سرلشگر ناصر اسکوئی
آ_٥٠٠٥

جناب آقای مصطفی هیئت

بااندوه فراوان درگذشت جانگداز برادرگرامی شادروان آقای یوسف هیئت رابه‌جنابعالی‌وبازماندگان آن مرحوم تسلیت میگوییم .

آ_٨٧٣٤ دریاسالار صفوی

سرکار سرهنك مجید پزشك

افسران دانشجویان کلاس (د) دانشکده‌فرماندهی وستاد مصیبت وارده را از صمیم قلب تسلیت گفته، سلامتی خانواده محترم جنابعالی را از یزدان پاك خواستارند .

آ_٥٠٠٧ سرهنك ٢ برجیان

سرکار سرگرد محمدحسین شاکر

بانهایت تاسف درگذشت مادر گرامیتان رابشما وخاندان محترمتان تسلیت عرض‌مینمائیم .

محمدعلی محمودی ، سهراب جهانگیری ، علی محسنی ، داود خاتمی آ_٥٠٢٥

جناب آقای سیدمحمد میری

بااندوه فراوان مصیبت وارده را بشما و فامیل محترم تسلیت میگوئیم .

آ_٨٨٣٢ سمندری ـ بشنام ـ مقدادی ـ میری

همکار محترم آقای حسین‌فرداد

ضمن ابراز همدردی درگذشت پدر عزیزتان‌را صمیمانه تسلیت گفته بقای عمر وسلامتی شماو سایر بازماندگان رااز خداوند بزرك مسئلت داریم .

مدیران‌وکارکنان شرکت سهامی خشکه‌وفولاد
آ_٥٠٢٩

جناب آقای مهندس امامی

کارکنان آزمایشگاه فنی و مکانیك خاك سازمان برنامه مصیبت وارده را بحضور جنابعالی و خانواده محترم تسلیت عرض مینمایند .

آ_٥٠٢٧

فرزانه ارجمند جناب آقای حسن امامی خوئی

بااندوه فراوان درگذشت شادروان رادمردبزرك نظام‌الدین امامی‌خوئی برادر گرامیتان را به‌جنابعالی وخاندان جلیل آن مرحوم صمیمانه تسلیت عرض سلامتی وبقاء بازماندگان را خواستاریم .

دکتر بهرام پوروشسب‌و بانو
آ_٥٠٣١

جناب آقای دکتر جواد هیئت

بانهایت تاسف وتاثر مصیبت‌وارده‌رابحضورجنابعالی ودوست عزیزم آقای دکتر منوچهر لیقوانی تسلیت عرض مینمایم .

آ_٥٠٠١ خلیل شالچیلار

دوست عزیز مصطفی قندهاری

مارا‌هم در غم مرگ پدر عزیزت شریك بدان

دانش‌آموزان ٤ریاضی یك دبیرستان هدف ٣
آ_٥٠٢٣

تیمسار سرتیپ برومند

من وکلیه همکارانم درغم بزرك شما شریك‌بوده ضمن عرض تسلیت دوام عمر وتندرستی کلیه افراد خانواده ارجمند مخصوصا تیمسار گرامی را ازخداوند توانا مسئلت دارم .

مشهد ـ سرتیپ رحیمی
آ_٨٨٢٦

سرکار خانم نیزه‌اعظم دیانی همکار ارجمند

مصیبت وارده رابشما و خانواده محترم تسلیت میگوئیم .

صندوق تعاون دوستان وزارت دارائی
آ_٥٠١٩

سرکار خانم ادیبی ریاست محترم آموزش و پرورش ناحیه ٢

آموزگاران و کارکنان دبستان شهناز مصیبت وارده را تسلیت عرض مینمایند .

پولانجات آ_٥٠٧٥

سرکار سرگرد ستاد محمدحسین شاکر

بااندوه فراوان مصیبت وارده را به‌شما و خاندان محترمتان تسلیت میگوئیم .

سرهنك وقار ، سرهنك٣ شمس‌تبریزی،سرهنك ٢ طهماسبی ، سرگرد عاطفی،سرگرد ناظمی، سرگرد امین‌داری ، سرگردماکانوند ، سرگرد بابیوردی ، سرگردژیان آ_٥١٠٩

جنابان آقایان دکتر حسینقلی ودکترحیدرقلی برومند

بانهایت تاسف وتالم مصیبت وارده را تسلیت‌عرض مینمائیم .

پزشکان شعبه شماره ١ بیمه‌های اجتماعی‌اصفهان
آ_٩٣٤٨

درگذشت شادروان علی‌اکبر سلطانی رابخانواده محترم سلطانی و بستگان آن‌فقیدسعید بویژه‌دوست گرانمایه وارجمندمان آقای پرویز سلطانی تسلیت میگوئیم .

دکتر حمید عنایت ، آناعنایت ، مینا عنایت،نازی خسروشاهی ، حسن خسروشاهی ، هما ناطق ، دکتر ناصر پاکدامن ، دکتر هوشنك ساعدلو،فرخنده‌دشتی حبیب‌دشتی ، احمد موسوی ، دکتر محمود عنایت
آ_٥٠٩٣

جناب آقای مهندس علی فتوحی

بااندوه فراوان فوت مادر گرامیتان را تسلیت میگوئیم .

مهندس بنی‌اسد ، مهندس آقائی ، مهندس‌عربزاده آموخته ، تاج‌بخش،میراحمدیان ، صولتی،هاشمی‌نژاد قریشی ، صالحی ، وفائی ، زمانی ، مصباحی ، سلامت لطفعلیان آ_٥١٥١

سرکار سرهنك چگینی

بانهایت تاسف مصیبت وارده را بسرکارتسلیت گفته بقاءعمر و سلامت بازماندگان را از خداوند بزرك مسئلت مینمایم .

سپهبدشفقت
آ_٥٠٤١

جناب آقای توفیق حبیب‌اللهی

باکمال تاسف مصیبت وارده را بجنابعالی‌وفامیل های محترمی که عزادار هستند تسلیت عرض نمودم و صبر و شکیبائی برای همه‌از خداوند مسئلت مینمائیم.

دانشکده پزشکی دانشگاه ملی‌ایران
آ_٩٤١٤

جناب آقای مهندس علی فتوحی

بانهایت تاسف وتاثر فوت نابهنگام مادر گرامیتان راتسلیت گفته بقاء و سلامتی آن خاندان محترم رااز خداوند یکتا خواستاریم .

کارکنان تصفیه‌خانه جلالیه
آ_٥٠٩٧

همکار ارجمند سرکار سرهنك دکتر عرفانی

پزشکان و کارکنان بیمارستان ٥٠٤ ارتش در مصیبت وارده به‌آن خانواده‌خودرا شریك دانسته‌بقای عمر خانواده رااز خداوند خواستارند .

سرهنك دکترحسام‌الدین‌خرمی آ_٩٣٢٠

باتاثر فراوان درگذشت شادروان بانو موتمن‌فتوحی رابه‌آقایان مهندس منوچهر فتوحی و دکتر پرویز فتوحی وسایر بازماندگان صمیمانه تسلیت میگوئیم و خودرا در ماتم ایشان‌شریك میدانیم .

کارکنان اداره کل زمین‌شناسی شرکت‌ملی نفت ایران آ_٥٠٦٧

تیمسارسرتیپ مصطفی سپه‌دوست

از سوی همکاران مصیبت وارده را بحضور تیمسار وخانواده محترم تسلیت عرض نموده بقاء عمروسلامتی آن خانواده ارجمند را از خداوند خواهانم .

سرهنك دوم ستاد آرچین
آ_٥١٠٣

کارکنان بانك تجارت خارجی ایران

بانهایت تاسف وتاثر درگذشت شادروان‌نظام‌الدین امامی خوئی رابعموم بازماندگان آنمرحوم‌تسلیت‌عرض نموده دوام عمر و توفیق ایشان را از خداوند متعال مسئلت مینمایند .

آ_٩٣٥٠

تیمسار سرتیپ سیف‌اله برومند

بانهایت تاسف مصیبت وارده را از طرف خود و همکارانم به‌تیمسار تسلیت گفته بقاء عمر و سلامت بازماندگان رااز خداوند بزرك مسئلت مینمایم .

سپهبد شفقت
آ_٥٠٤٣

تیمسار سرتیپ سیف‌اله برومند

بانهایت تاسف و تالم مصیبت وارده را از سوی کلیه همکاران تسلیت گفته بقای‌عمر و سلامت‌تیمسار و سایر بازماندگان را از خدای بزرك مسئلت مینمایم.

مشهد ـ سرتیپ‌حساسیان
آ_٩٣٨٠

سرکار خانم فرانك ادیبی ریاست محترم اداره آموزش و پرورش ناحیه ٣

باکمال تاسف مصیبت وراده را از طرف خود و دبیران و کارمندان‌دبیرستان ترانه‌نو تسلیت عرض مینمایم .

رئیس دبیرستان ترانه‌نو ـ فخرایران‌آرین (طاهری)
آ_٥١٤٥

جناب آقای مهندس علی فتوحی

بانهایت تاسف فوت مادر گرامیتان را تسلیت عرض نموده بقای عمر آنجناب و خانواده محترم را ازخداوند متعال‌مسئلت داریم .

سیمین حجازی ، سهراب حسابی ، الیاس خرمیان مهدی ساطحی آ_٥١٤٣

جناب آقای دکترحسن حبیبی

همکاران شما و کارمندان بهداری شهرستان شمیران از مصیبت وارده به‌آنجناب عمیقا متاثر بودو بانهایت تاسف فوت مادر گرامیتان را تسلیت‌میگویند

دکتر اسفندیاری ، دکتر مالکی ، دکتر اسکندری دکتر انجام ، دکتر طسوجی ، دکتر ابراهیمی ، دکتر حاتمی ، دکتر یقوتیل ، شاطری ، بدیعی
آ_٩٣٥٦

سرکار سرگرد ستاد محمدحسین شاکر

درگذشت مادر گرامتان موجب تاثر و اندوه بی‌اندازه دوستان همدوره شما گردید . از صمیم‌قلب خودرا در این مصیبت بزرك شریك و همدرد میدانیم.

سرگرد‌باشائی ، سرگرد‌عاطفی ، سرگرد‌بصیرالعلومی سرگرد امیرخازن ، سرگرد حشمتی ، سرگرد‌متین‌فر سرگرد زرکش ، سرگرد ناظمی
آ_٥١٣٣

جناب آقای یحیی کاشانیان و آقای دکتر فتح‌اله کاشانیان

مصیبت‌وارده را صمیمانه تسلیت عرض و بقاء آن خاندان جلیل را خواهانیم .

احمد فصیحی ، سرگرد اسداله فرید ، سروان مهدی‌فرید ، سروان محسن فرید ، محمدعلی فرید
آ_٥١٢٩

سپاسگزاری

از عموم سروران عظام و دوستان و اقوام وبازرگانان وطبقات مختلف محترم تهران و رشت که در مراسم تشییع جنازه و مراسم ختم شادروان حاجی‌علی‌اصغر عاطفی در شهرستانهای نامبرده واردبیل شرکت‌فرموده ویا وسیله تلگراف و یانامه وجراید اظهار همدردی فرموده و مارا مورد لطف قرارداده‌اند صمیمانه تشکر می‌نمائیم چنانچه بعلت تالمات روحی توفیق شرفیابی حاصل ننمودیم پوزش می‌طلبیم .

آ_٥١٢١ خانواده عاطفی و بستگان

همکار ارجمند ، سرکار خانم بیگدلی

کارمندان دبستان باختر مصیبت وارده را ازصمیم قلب بشما تسلیت گفته و خودرا در غم بزرك شماسهیم میدانند .

آ_٥١٢٣

سرکار سرهنك دکتر عباس عرفانی‌وبانو

مصیبت وارده را تسلیت عرض مینمائیم .

سرهنك دکترتهرانیان ، سرهنك ٢نیك‌سرشت سرهنك ٢ جوادی ، سرگرد دکتر خزاعی ، ستوان یکم پورجبار آ_٥١١١

جناب آقای مهندس اعتمادی

بانهایت تاسف مصیبت وارده را تسلیت عرض مینمایم .

آ_٥١٢١ مهندس حبیب‌اله سهرابزاده

جناب آقای دکتر حبیبی

رئیس محترم قسمت داروئی بهداری شهرستان‌شمیران انجمنهای محلی شمیران فوت مادر گرامیتان راتسلیت عرض می‌نمایند .

دبیرشورای عالی انجمنهای محلی شمیران‌ـسهرابیان
آ_٩٠٥٦

دوست و همکار ارجمند آقای عبداله زورمند

بانهایت تاسف درگذشت مادر گرامیتان را به جنابعالی وسایر بازماندگان محترم تسلیت‌عرض‌نموده صبر جمیل برای شما و فامیل محترمتان از خداوند بزرك خواستاریم . کارمندان اداره دانشکده فنی

سید احمدیان ، حسینی ، گلکار ، معتمد ، کمال میرحسینی ، گرشاسبی ، ایزدی ، نیك‌زاد ، طهماسبی عبدی ، تفکری ، طالزن ، محمدی ، عطاپور ، زارع ، سنجابی آ_٩٣٦٠

خانواده محترم ایدون

درگذشت شادروان ارباب‌سروش ایدون را تسلیت عرض نموده بقای عمر تمام بازماندگان را از خداوند متعال خواستاریم .

بهشهر ـ محمود ایراندوست ـ محمدتقی‌ملك
آ_٩٣٥٨

وزارت خارجه ایران اعلام داشت :

عراق از بحران خطرناک فعلی نفعی نخواهد برد

مقامات رسمی دولت ایران شب گذشته رژیم های مختلف و حاکم برعراق رابه عهد شکنی و عدم وفای به عهد متهم کردند .

وزارت امور خارجه طی بیانیه مفصلی که دیشب انتشار یافت بسوابق دیرینه اختلافات مرزی ایران وعراق و معاهدات ارض روم وقسطنطنیه وتناقض در اظهارات رژیم کنونی عراق اشاره کرد .

بیانیه وزارت خارجه در پاسخ اظهارات اخیر مقامات عراقی حاکیست نمایندگان عراق از یکطرف مدعی این هستند که برای حل اختلافات باایران متوسل بزور نخواهند شد واز طرف دیگر معاون وزارت خارجه ایران را تهدید می کنند که عراق باتوسل به قوه قهریه پرچم ایران را پائین خواهند آورد.

بیانیه وزارت خارجه فاش میکند که همزمان با اعلام استقلال عراق در دو مورد یکی در مورد عضویت عراق درجامعه ملل ودیگری بوساطت دولت انگلیس هنگام برسمیت شناختن عراق از طرف ایران ، عراق قول حل اختلافات مرزی بایران داده است متن اظهارات سخنگوی وزارت خارجه ایران بدین شرح است .

رادیو بغداد در تاریخ ۱۱ اردیبهشت جاری از قول سخنگوی وزارت خارجه عراق مطالبی راجع به عهدنامه بی‌ارزش مرزی ۱۳۱۶ و بحران اخیر روابط بین ایران وعراق بیان داشته ولی دربیانات مزبور هیچ نکته و مطلب تازه‌ای مشاهده نشد وتکرار همان اظهارات بی‌اساس و تحریف حقایق و تناقض گوئی‌هائی بود که از آغاز ایجاد بحران اخیراز طرف عراق طوطی وار ذکر شده است.»

سخنگوی وزارت خارجه عراق میگوید: پس از آنکه عراق به آزادی و استقلال وحق حاکمیت رسید و ازدولت عثمانی جدا گردید ایران مدعی بطلان پروتکل قسطنطنیه شد و بجامعه ملل شکایت کرد و در نتیجه آن شکایت ، عهد نامه مرزی سال ۱۹۳۷ منعقد گردید.»

شاید در بیان این مطلب عراقیها به پرونده‌های امر مراجعه نکرده ویا مراجعه کرده ولی‌خواسته‌اند قلب حقیقت کنند چه طبق اسناد جامعه ملل سابق، این عراق بود که در سال ۱۹۳۴ برای جلوگیری از اجرای حقوق حاکمیت ایران در شط‌العرب بجامعه ملل شکایت نمود و نه ایران حال چه منظوری وزارتخارجه عراق از معکوس جلوه دادن این نکته دارد برما پوشیده است

● **قول عراق**

ولی در این قسمت باید گفت که هنگام تقاضای کشور باصطلاح مستقل عراق برای عضویت در جامعه ملل، نماینده ایران اظهار داشت که عراق باید اختلاف خودرا در موضوع مرزها باایران حل نماید ونماینده عراق وعده داد اینکار را انجام دهند و بازهم طبق سند دیگری که موجود میباشد درموقع استقلال یافتن ظاهری عراق، دولت انگلیس یعنی دولت حامی عراق نزد دولت ایران اقدام نمود که دولت عراق رابرسمیت بشناسد و درسند مزبور دولت انگلیس اطمینان داده بود که دولت ایران هرگاه عراق را برسمیت بشناسد عراق در موضوع شط‌العرب وارد مذاکره خواهد شد تادرخواستهای معقول ایران تحقق پذیرد.

سخنگوی وزارت خارجه عراق درجای دیگر موضوع معاهدات ارض روم و پروتکل قسطنطنیه را پیش کشیده است. اولا باید بدانند که در هیچیک از معاهدات مزبور موضوع حاکمیت و تعیین خط مرزی ایران و عثمانی در شط‌العرب تصریح نشده و طبق مدارک موجود روشنی که دولتین ایران وعثمانی از آغاز رفت‌وآمد کشتی‌ها بشط‌العرب و شاید از خیلی پیش عملا اتخاذ کرده بودند، این بود که همه گونه اعمال حاکمیت در شط تا نقطه‌ایکه هر دو ساحل متعلق بعثمانی میشد مشترکا اجرا میگردید.

● **نظر شوروی**

راجع به معتبر بودن معاهده ارض روم و پروتکل قسطنطنیه بنظر میرسد مقامات عراقی ازاظهار عقیده نمایندگان شوروی وترکیه یعنی امضاء کنندگان عهدنامه مزبور که درموقع طرح دعوای ایران و عراق در مورد شط‌العرب در جامعه ملل سابق عنوان کرده بودند اطلاعی ندارند. لیتوینوف وزیر خارجه وقت شوروی در این زمینه در جامعه ملل چنین میگوید:

«در اسناد یکه دو طرف شورا تسلیم کرده‌اند و همچنین در اظهاراتی که نمایندگان آنها دراین مجمع نموده‌اند ذکر شده که روسیه در ترتیباتی که بین امپراتوری عثمانی و ایران راجع به مرزهای خود میداده‌اند دخالت داشته است. حقایق قضیه ازاین قرار است. معاهده ارض روم و پروتکل قسطنطنیه امضای نمایندگان دولت روسیه وقت را دارد بنابر این مجبورم اعلام کنم که هراقدامی که دولت امپراطوری سابق روسیه برای مداخله در امر تحدید حدود مرزی دو کشور دیگر مناسب دانسته باشد آن سیاست یا منافعی که موجب چنین اقدامی شده باشد بهیچوجه بدولت جمهوری سویت کنونی مربوط نیست.»

● **نظر ترکیه**

عقیده توفیق رشدی ارس وزیر خارجه وقت ترکیه هم از این قرار است:

«سندی که ذکر شده امضای دولت عثمانی را دارد و طرفین چند بار کشور مرا نام برده‌اند . نسبت باین نکته میل دارم توضیح دهم که من نیز همان وضع آقای لیتوینوف را دارم.»

بااین کیفیات دولت عراق باید بداند که باوصف چنین نظریاتی که وارثین امضاء کنندگان عهدنامه مزبور داشتند ضمنا دولت ایران هم همواره معاهدات مزبور را مخدوش دانسته و معتبر تلقی نکرده است.

● **دستور انگلیس**

وأما راجع بعهدنامه بی‌ارزش ۱۳۱۶ طبق اسناد موجود در آنموقع دولت عراق برای اکثر مسائل یا ازدولت انگلیس کتبا دستور میگرفت یا ازآن دولت چاره‌جویی مینمود و درموضوع تعیین خط تالوك بعنوان مرز مشترك در شط‌العرب ، نامه نماینده دریاداری انگلیس موجود است که بمنظور حفظ مصالح امپراتوری انگلیس ترجیح میدادند شط‌العرب در دست دولت دست نشانده خودشان یعنی عراق باشد وباتعیین خط تالوك بعنوان مرز مشترك در سراسر شط موافق نبوده است.

دولت عراق باید بداند که در همین عهدنامه مرزی ۱۳۱۶ هم اولا حقوق مسلمی برای ایران پیش‌بینی شده بود ثانیا از مطالعه عهدنامه مزبور کاملا روشن میگردد که عراق حق حاکمیت مطلق در شط‌العرب نداشته است .

سخنگوی وزارت خارجه عراق که ادعا دارد با عقل و دانش سخن میگوید آیا میداند که وقتی رودخانه بزرگ قابل کشتیرانی که به دریا متصل میگردد و مرز بین دو کشور است ،طبق رسوم متداول بین‌المللی بفرض آنکه حتی یك قطره آب آنهم از یکی از دو کشور ساحلی سرچشمه نگیرد معذلك خط منصف و یا خط تالوك اصل تعیین مرز قرار میگیرد تاچه رسد به شط‌العرب که علاوه بر مشخصات بالا در حدود شصت و هفت درصد از آبهای آن نیز از ایران سرچشمه میگیرد .

آیا مسئولین دولت عراق ممکنست باین سئوال جواب دهند که رودخانه بزرگ قابل کشتیرانی به عظمت کارون در خرمشهر با شط‌العرب تلاقی میکند آب آن چه میشود و بکجا میرود ؟ آیا بایران برمی گردد و یا آنکه محو شده و یا آنکه به شط‌العرب میریزد ؟ واگر به شط‌العرب میریزد آیا دولت ایران حقی نسبت به آبهای خود دارد یا خیر ؟

*** درحال تغییر !**

اگر فرض شود تمام آب های شط‌العرب بعراق تعلق پیدا کرده و مرز آنجا قرار گیرد که آب شط‌العرب به خشکی متصل میشود پس تکلیف تعیین خط مرز درموقع سیلاب و طغیان آب چه خواهد بود مگر آنکه عراقی ها اصل جدیدی را اختراع نموده بگویند مرز دائم درحال تغییر است .

اصولا آب روان رودخانه هائی تواند منحصرا تعلق بیکی از کشور های ساحلی داشته باشد .

دولت عراق در مورد عهدنامه ۱۹۳۷ که خود آنرا عملا نقض نموده و تاکنون نخواسته‌اند جواب دولت ایران رادرمورد عدم اجرا ودرنتیجه نقض مواد ٤ و ٥ عهدنامه و ماده ۳ پروتکل ضمیمه آن بدهند ، اینك دم از اصل حرمت عهود میزنند ولی دولتی که باین اصل حقوقی استناد میکند خود عملا این اصل را در مورد عهدنامه ۱۳۱۶ پایمال کرده است .

● **فشار استعمار**

سخنگوی وزارت خارجه عراق میگوید در زمان انعقاد قرارداد یعنی سال های ۱۹۳۶ و ۱۹۳۷ عراق تحت فشار استعمار بوده و درچنین اوضاع و احوالی عهدنامه منعقد شده و عراق از قسمتی از قلمروخود صرفنظر نموده است در قسمت اول این اظهار ماهم همین را میگوئیم که عراق تحت سلطه انگلیس بوده ولی در قسمت دوم این سئوال پیش می آید که اگر این بخشایش صحیح بود و استعمار بطرفداری معمولی خود از دولت دست نشانده خود غفلت نموده پس چگونه نماینده دریاداری انگلیس با تعیین خط تالوك بعنوان خط مرزی در شط‌العرب مخالف بوده است . آیا این مدرك گویا کافی نیست که ماهیت استعماری قرارداد را نشان دهد ؟

دولت عراق که خود صریحا اظهار میدارد که قرارداد در زمانی منعقد گشته که تحت تسلط استعمار بوده چگونه اصرار دارد که اثرات استعمار و چکیده استعمار و تحفه استعمار را که برخلاف اصول متداول بین‌المللی تنظیم یافته محفوظ نگاهدارد .

آقای معاون وزارت خارجه عراق در تاریخ ۲۶ فروردین ماه گذشته سفیر شاهنشاه آریامهر دربغداد را تهدید نموده که پرچم ایران را از روی کشتی ها پائین کشیده و افراد نیروی دریائی را از کشتی ها با توسل به زور خارج ساخته ومانع عبور کشتی‌هائی که بمقصد بنادر ایران وارد شط‌العرب میشوند خواهند گردید وبا این تهدیدات بحران کنونی را بوجود آورده آیا دولت عراق انتظار دارد که درمقابل این تهدید دولت ایران تسلیم گردد و اجازه دهد که به پرچم ملی و شرافت ملی ایران توهین شود و ممانعت از ورود کشتی ها را بمقصد بنادر ایران بدون عکس‌العمل بسکوت برگزار نماید ؟

● **اظهارات متناقض**

مضحك است که نمایندگان رسمی دولت عراق از یکطرف می گویند برای حل اختلاف خود با ایران متوسل بزور نمیشوند ومیل دارند ازطریق مسالمت‌آمیز اختلاف را حل کنند از طرف دیگر معاون وزارت خارجه عراق میگوید باتوسل بزور پرچم ایران را پائین خواهند کشید . آیا کدامیك از این دو اظهار متناقض دولت عراق را باید قبول کرد و کدامیك صادقانه می باشد .

بلندگویان عراق میگویند تجمع قوای ایران در مرز ها باعث میشود که عراق در مقابل اسرائیل تضعیف گردد معنی آن اینست که عراق در مقابل ایران نیرو های خود را تقویت نموده و آرایش جنگی داده است ولی در جای دیگر میگویند حتی یکنفر را اضافه بمرز ها گسیل نداشته‌اند . از این اظهارات ضدو نقیض کدامیك مطابق حقیقت است و کدام را باید قبول نمود . دولت عراق باید بداند که تقویت نیرو های آنها در مرز مطلبی نیست که بتواند از انظار پوشیده بماند و دولت ایران ازجزئیات آن مستحضر نشود .

*** عراق نفعی نمیبرد**

ایکاش بجای ایدا و شکنجه زوار ایرانی و زنان و ایجاد محیط متشنج و بحرانی و بکار بردن حربه تهمت و افتراء بجای دادن جواب منطقی و مستدل دولت عراق همانطور که صریحا میگوید در سال ۱۹۳۶ و ۱۹۳۷ تحت سلطه امپریالیسم انگلیس بوده متوجه دخالت موثر دولت انگلیس در تنظیم این عهدنامه امپریالیستی میگردید و همانطور که ادعا می نماید که امپریالیسم را از کشور خود بیرون رانده آثار آنرا نیز منسوخ میدانست و اختلاف خود را با ایران طبق اصولی که حقوق بین‌المللی در این موارد تعیین کرده است حل مینمود و تلاش بی‌ثمر خود را برای زنده کردن عهدنامه امپریالیستی نقض شده ۱۹۳۷ که دیگر هیچ نیروئی نمیتواند آنرا بایران تحمیل کند ، بکار نمیبرد و در روابط با دولت همسایه خود که جز خیرو خوشبختی برای عراق آرزوئی ندارد چنین وضع بحرانی خطرناکی را که مسلما نفعی هم ازآن نخواهد برد بوجود نمی آورد.

برای راهنمایان ایرانی اروندرود ایستگاه شناور تأسیس میشود

مهارت راهنمایان ایرانی مورد تائید کارشناسان جهانی قرارگرفته است

راهنمایان ایرانی از هر جهت برای راهنمائی کشتی‌ها در راوندرود آماده شده‌اند و تبحر آنان در این امر مورد تائید کارشناسان جهانی قرارگرفته است. در عکس بالا دکتر امانپور فرمانده راهنمایان ایرانی باتفاق چندتن از راهنمایان دیده میشود.

گزارش خبرنگار ما حاکیست : کارشناسان جهانی بحریه بازرگانی لیافت و مهارت راهنمایان ایرانی اروندرود را تائید کرده‌اند. این امر در شرکت های کشتیرانی که به خرمشهر بار می آورند حسن اثر داشته و ناخدایان این کشتی ها بدون تردید هنگام ورود به اروندرود و خروج از آن ، راهنمایان ایرانی رابرعراقی ها ترجیح خواهند داد.

خبرنگار ما اضافه کرده است که شرکت های بیمه بزرگ که کشتی های سنگین باری را بیمه می کنند بطور محرمانه ازنمایندگان خود در باره مهارت راهنمایان ایرانی اروند- رود تحقیق کرده‌اند و نتایج این تحقیقات فوق‌العاده درخشان بوده است.

آقای دکترامانپور فرمانده سابق راهنمایان کانال سوئز که فرماندهی راهنمایان ایرانی اروندرود رابر عهده گرفته‌است میکوشد تا در مدت کوتاهی عده راهنمایان ایرانی را افزایش دهد ومعلومات وتجربیات آنها را گسترش دهد، بطوری که کشتی های باری خارجی پس از لنگر انداختن در دهانه اروندرود به طیب خاطر راهنمایان ایرانی رابر راهنمایان عراقی ترجیح دهند .برای این منظور در نظراست یك ایستگاه شناور نیز برای راهنمایان ایرانی در نظر گرفته شود . همچنین کادر بندری خرمشهر خود را آماده کرده است تاهر نوع مشکلی را که از نظر رفت‌وآمد کشتی های بازرگانی در اروندرود پدید آید از قبیل لاروبی وچراغ راهنمارفع نماید.

هر کشتی بازرگانی برای هر رفت‌وآمد در اروندرود معمولا ۵۰ تا ۱۰۰ هزار تومان بابت حق راهنمائی وپهلو گرفتن می‌پردازد.

*** اعلام همکاری**

خبرنگار ما گزارش میدهد: عده‌ای از راهنمایان معروف بنادر جهان آمادگی خود را برای همکاری در راهنمائی کشتی ها دراروندرود اعلام کرده‌اند.

یکی از این راهنمایان آقای «فالانگان» راهنمای معروف نیویورك است. نامبرده اینك در اداره بنادر مشغول کار گردیده‌است .

*** حرکت کشتی رازی**

خبرنگار ما امروز از شرکت کشتیرانی آریا کسب اطلاع کرد که : کشتی یك هزارتنی « رازی » ناوگان تجاری ایران که هم اکنون در بندرعباس مشغول تخلیه قسمتی از محمولات خود میباشد ، ظرف روز های آینده به بوشهر خواهد رفت وپس از تخلیه قسمت دیگری از محمولات خودوبارگیری مجدد عازم «ابوظبی» میشود .

کشتی های «آریا» و «ابن‌سینا»

یامداد امروز آقای مرادی رئیس کشتیرانی آریا اطلاعات تازه‌ای در باره کشتی دوازده هزار تنی «آریافر» دراختیار خبرنگار ما در خرمشهر گذاشت . آقای مرادی اظهار داشت: طبق آخرین خبری که در مورد کشتی آریافر دریافت داشته‌ایم کشتی مزبور «دمام» را ترك کرده و بسوی آفریقا در حرکت است . کشتی آریافر دریافت داشته ایم کشتی بنادر آفریقا بسوی اروپا میرود و پس از تخلیه کالاهای خود بمقصد ایران بارگیری میکند .

آقای مرادی افزود : کشتی «ابن‌سینا» چند روز قبل از بوشهر به «دمام» رفت و قرار است پس از تخلیه کالا به «دهاق‌ابوظبی» برود . این کشتی پس از تخلیه کالا وبارگیری در «دهاق‌ابوظبی» عازم بندر عباس خواهد شد و ۱۵ روز دیگر بخرمشهر وارد میشود .

آقای مرادی در پایان اظهارداشت: کشتی رازی فعلا در بندرعباس است و باین ترتیب باستثنای کشتی‌های «رازی» و «ابن‌سینا» هیچیك از کشتی های شرکت «آریا» در خلیج فارس نیست .

پسر ۱۱ ساله خواهر خودرا کشت !

روز گذشته در قریه «رنك‌رشه» واقع در دو فرسنگی سقز پسربازده ساله‌ای بنام جلیل فرزند محمد در حال‌بازی با خواهرش بنام فاطمه بایك میله آهنی که در دست داشت محکم بشکم خواهر خود کوبید و او رانقش برزمین ساخت .

خبرنگار ما در سنندج گزارش داد: فاطمه که براثر ضربه شدید بشدت آسیب دیده بود قبل از رسیدن به بیمارستان درگذشت و جریان تحت تعقیب قرار گرفت .

برق و آتش جان ۲ نفر را گرفت

بعد از ظهر دیروز جوان ناشناسی کرج ایستاده بود ناگهان دچار برق که در کنار کیوسك اداره راهنمائی گرفتگی شد و بزمین افتاد .

خبرنگار ما در کرج گزارش داد: مامورین شهربانی کرج جوان مذکور را به بیمارستان کمالی انتقال دادند ولی معالجات بی‌اثر ماند و اودرگذشت شهربانی کرج سرگرم رسیدگی باین جریان است .

در اهواز

دختر ۱۵ ساله ای بنام راضیه موسوی ساکن اهواز هنگامیکه در آشپزخانه منزل مسکونی خودسرگرم طبخ غذا بود دچار سوختگی شد و پس‌ازانتقال به بیمارستان جندیشاپور اهواز بعلت شدت جراحات وارده درگذشت متوفی دو ماه پیش نامزد شده و چندروزی بیشتر بازدواج او باقی نمانده بود .

قربانی تصادف

اتومبیل بنز کرایه شماره ۲۶۱۵ برانندگی «ابراهیم احمدی» که از قصرشیرین عازم شاه‌آباد غرب بود در محلی بنام «حنوآباد» به عابری بنام «علی کیهان» برخورد کرد واو راکشت .

خبرنگار ما درشاه‌آباد غرب گزارش داد : در جریان این تصادف چند نفر از سرنشینان اتومبیل نیز زخمی شدند .

درمان روماتیسم
دکتر مهندس
خیابان حافظ ـ مقابل باشگاه کار

شیروخورشید سرخ بکمك ایرانیان اخراجی شتافت

وضع رقت انگیز ایرانیان رانده شده از عراق که در نقاط مرزی ایران و شهر های قصر شیرین و کرمانشاه و ایلام بصورت ناراحت کننده‌ای بسر میبرند ، توجه جمعیت شیر و خورشید سرخ را جلب کرده است . این جمعیت در صدد برآمد که مردم آسیب دیده از آزار وستم ماموران عراقی را، مستقیما تحت حمایت خود قرار دهد .

بدنبال این تصمیم در تعقیب ارسال مقداری چادر ووسائل زندگی که قبلا صورت گرفته بود دیشب یك دستگاه درمانگاه سیار با پزشك و پرستار و دارو یك آشپزخانه متحرك یك تانکر آب برای رساندن آب آشامیدنی ، یك دستگاه بی سیم سیار ومقداری فرش و زیلو برای ایرانیان اخراجی ارسال گردید .

صبح امروز آقای دکتردانشور برای سرپرستی عملیات امداد گران به کرمانشاه عزیمت کرد فردا نیز آقای خطیبی مدیر عامل جمعیت شیر و خورشید سرخ با هواپیما عازم کرمانشاه خواهد شد تا وضع زندگی ایرانیان اخراج شده عراق را بررسی و نسبت به تامین رفاه وآسایش آنان اقدام کند و چون ایرانیان اخراج شده که زن و بچه های آنان نیز به مرز آمده‌اند ، هیچگونه وسیله زندگی در اختیار ندارند و از هستی ساقط هستند جمعیت شیر وخورشید تصمیم گرفت آنان را کاملا تحت حمایت قرار داده ووسائل اولیه زندگی برایشان فراهم نماید تا بعدا از طرف دولت تصمیماتی که موجب رفاه آنان گردد اتخاذ شود .

تفسیر سیاسی

از : جعفر مدنی

خطر در لبنان

وخامت اوضاع در داخله لبنان ودر مرزهایش بااسرائیل به‌نهایت درجه رسیده است. تهدید دوجانبه کوماندو های عرب و هواداران آنها و آمادگی اسرائیل برای وارد کردن ضربه درلحظه‌مناسب ، لبنان را امروز بیش از هرزمان دیگر از هنگام شکست اعراب در جنگ شش روزه بخطر انداخته است موقعیت خاص لبنان در دنیای عرب و سیستم حکومتی و حتی تمامیت ارضی آن هیچگاه مانند امروز تهدید نشده است .

عناصر بحران در لبنان، قدرت کماندو های عرب ، عدم توانائی دستگاه حکومت وارتش در کنترل کوماندوها ، حمایت روزافزون قشرهای وسیعی از اعراب مسلمان از کوماندو ها، نارضائی اعراب مسیحی، ناتوانی رهبران مسیحی و مسلمان در پیداکردن راه حلی که مسلمانها را راضی کند و مسیحیان را نیازارد ، برخوردهای مسلحانه کوماندوها و ارتش و نارضائی افسران مسلمان ارتش ازدستگاه رهبری ارتش که تحت نفوذ مسیحیان است ، لبنان را در آستانه یك تحول بزرگ قرار داده‌اند . فوری‌ترین مسئله‌ای که در برابر لبنان قرار داردو نطفه بحران ها و مسائل دیگر را در بطن خود پرورش میدهد چریکهای عرب و نفوذ وقدرت روز افزون آنها است . عملیات چریکها در چند ماهه اخیر به سقوط دو کابینه لبنان (عبدالله یافی و رشیدکرامی) انجامیده و بحران بزرگ کنونی را بوجود آورده است . سازمان های کوماندوئی طالب آزادی کامل عمل در لبنان هستند تا این کشور هم مرز اسرائیل را به جبهه مقدم جنگ برضد اسرائیل و به اردن دوم تبدیل کنند ـ اما مشکل لبنان اینست که بلحاظ وضع خاص جوامع مذهبی و موقعیت اقتصادی و ضعف فوق‌العاده ارتش خود نمیتواند آزادی عملیات سیاسی و جنگی چریکهارا تحمل کند بدون آنکه سازمان سیاسی حکومتی و مرز های خود را در برابر خطر حتمی قرار دهد

لبنان برسر دوراهی حمایت یا مختنق ساختن چریکها قرار گرفته و مهمتر آنکه مسئله به سرعت جنبه مذهبی بخود می‌گیرد . توده های عرب مسلمان از خواستهای چریکها حمایت میکنند و دستگاه حکومتی را برای قبول بدون قید و شرط تقاضا های چریکها تحت فشار فوق‌العاده شدید قرار داده‌اند .اما اعراب مسیحی که برتشکیلات دولتی و ارتش تسط دارند نه از درگیری فعالانه لبنان در مناقشات اعراب و اسرائیل و نه بخصوص از عملیات چریکها راضی نیستند

لبنان بسرعت بسوی یك بحران بزرگ مذهبی پیش میرود. رهبران سیاسی اعم از مسلمان ومسیحی تلاش میکنند ازانفجاری که در صورت ادامه اوضاع کنونی غیر قابل اجتناب است جلوگیری کنند

اکثریت آنها می خواهند از انتخاب یکی از دو راه حمایت یا تحت فشار قراردادن چریکها ببرهیزند و «شارل حلو» رئیس جمهوری در مذاکرات پایان ناپذیرش با رهبران احزاب و سیاستمداران همچنان در جستجوی راه سومی است که هیچکس و حتی خود رهبران لبنان از چگونگی آن آگاهی ندارند

گروه فرهنگی خوارزمی

برای کلاس کنکور پزشکی (ترمی) وکلاس طراحی وحجم شناسی که از روز ۱۶ر۲ر۴۸ شروع میشود ثبت نام مینماید
محل ثبت نام کلاس کنکور پزشکی آموزشگاه شماره یك خیابان شاهرضا بیست متری دوم نبش خیابان سزاوار تلفن ۴۳۱۸۰

محل کلاس طراحی وحجم شناسی سا ختمان مرکزی خیابان شاهرضا جنب سینما پلازا تلفن ـ ۴۵۴۴۱ ـ ۴۰۸۳۳ داوطلبان جهت ثبت نام دوقطعه عکس تسلیم فرمایند .

جت بوئینگ ۷۲۷ هما

بقیه از صفحه اول

این سازمان جامعه عمل بخود میپوشد.

هواپیمائی ملی بعد از گسترش شبکه های جت در داخل کشور به ایجاد ارتباط مستقیم بین مراکز استان که امکانات فنی شان اجازه ارتباط مستقیم باشهرهای بزرگ اروپا می‌دهد اقدام کرده است واین عمل در عین حال گام مهمی در راه توسعه شبکه های حمل ونقل و جلب جهانگرد بایران است .

هم اکنون شهر های اصفهان ، شیراز ، مشهد و تبریز با پرواز مستقیم جت هما به شهر های بزرگ اروپا متصل‌اند .

ضیافت امروز

عصر امروز از طرف تیمسار سپهبد علیمحمد خادمی مدیر عامل شرکت هواپیمائی ملی ایران ضیافتی در هتل آبادان باین مناسبت برپا می‌گردد . شب گذشته نمایندگان خوزستان در دو مجلس و گروهی از معاریف خوزستان بدعوت هما با هواپیما وارد آبادان شدند تادر مراسم افتتاحیه خط آبادان ـ لندن حضور بهمرسانند .

آگهی

طبق تصمیم هیئت مدیره وبااجازه ماده ۷ اساسنامه از کلیه سهام‌داران بانك بیمه بازرگانان تقاضا میشود که منتها تاآخر روز پانزدهم خرداد ماه ۱۳۴۸ مبلغ ۵٪ سهام خودرا که تعهد نموده‌اند ، بحساب شماره ۱۰۰۲۲۰ بانك بیمه بازرگانان شعبه مرکزی پرداخت ورسید دریافت نمایند . آ ـ ۹۱۰۴

هیئت مدیره بانك بیمه بازرگانان

نمایش فیلم
رزمناو پاتیومکین
(بزبان روسی بازیرنویس فارسی)
درانجمن روابط فرهنگی ایران وشوروی
دوشنبه پانزدهم اردیبهشت‌ماه ساعت ۷ بعدازظهر
آ ـ ۵۰۷۷

نمایندگان اطلاعات در خدمت مردم

توتونکاران و چغندرکاران «قره‌ضیاءالدین» همیشه مقروضند!

شعبه خرید توتون وجود ندارد و کشاورزان باید برای کارهای زراعی خود به خوی بروند!

* شهر ۷ هزار نفری قره‌ضیاءالدین فقط یك مغازهٔ نانوائی دارد.

تقاضای تاسیس شعبه خرید توتون وچغندردر قره‌ضیاءالدین، دائر شدن سیکل دوم دبیرستان دراین شهر و موافقت شهرداری محل بااحداث‌چندمغازه نانوائی، مهمترین مسائل مورد بحث دوازدهمین جلسه هیئت مشورتی روزنامه‌اطلاعات درقره‌ضیاءالدین بود.

* شعبه خرید توتون

آقای فیض‌اللهی در آغازجلسه اظهارداشت: یکی ازتقاضاهای دیرین کشاورزان‌قره‌ضیاءالدین تاسیس شعبه خرید توتون و چغندر است. اطلاع دارید که ازسال ماقبل کشاورزی این منطقه منحصر به‌کشت چغندرو توتون‌است‌و کشاورزان‌ناچارند برای عقد قرارداد های لازم جهت‌کشت و فروش محصول ، به شهرستان‌خوی مراجعه کنند‌درحالیکه باتاسیس‌شعبات خرید توتون و چغندر در قره‌ضیاءالدین، قسمت اعظم‌مشکلات کشاورزان ازبین خواهد رفت . از طرفی توتون‌و چغندر کشاورزان قره‌ضیاءالدین از طرف سازمانهای‌مسئول‌بابهای ناچیزی خریداری میشود که گاه حتی مخارج کشت آن راتامین نمیکند و چغندرکاران و توتونکاران همواره زیر بار قرض هستند ...

فیض‌اللهی

● محصلین سرگردان

آقای حاجی‌زاده به فراهم بودن کلیه مقدمات جهت‌تاسیس سیکل دوم دبیرستان در قره‌ضیاءالدین اشاره کرد و گفت : باهمه تقاضاهائی که سال گذشته برای تاسیس سیکل‌دوم دراین شهر نمودیم ، نتیجه مثبت نگرفتیم و فرزندان ما امسال هم بعد ازطی دوره اول دبیرستان، ناچار به ترك تحصیل هستند چون قادر نیستیم آنانرا جهت‌ادامه تحصیل به‌شهرهای دیگر بفرستیم . تقاضایمان از وزارت آموزش و پرورش اینست که ازهمین حالابفکر تاسیس دوره دوم دبیرستان دراین شهر باشند تا محصلین درسال تحصیلی آینده مانند امسال و سال های قبل سرگردان نباشند .

حاجی‌زاده

* کمبود نانوائی

قاسمزاده

بعد آقای قاسمزاده اظهار داشت : شاید آنانکه اهل این شهر نیستند تعجب کنند اگر بگوئیم در شهر قره‌ضیاءالدین که‌هفت‌هزار نفر جمعیت دارد ،فقط یك مغازه نانوائی موجوداست وچندی قبل که‌یك مغازه نانوائی جدید دراین شهر دائر شد ، نمیدانیم بچه علت شهرداری از ادامه کار آن جلوگیری کرد ؟!

نتیجه‌اینکه در قره‌ضیاءالدین‌مردم برای خرید نان‌باید صف بکشند‌آنهم صفهائی بطویلی صفهای اتوبوس در تهران !

آخر چرا شهرداری با تاسیس چند مغازه نانوائی‌دیگر دراین شهرموافقت نمیکند ؟

درخاتمه باید بگوئیم که اهالی قره‌ضیاءالدین از لحاظ انجام‌کارهای محضری در مضیقه هستند و مقامات محترم ثبت‌کل‌باید نسبت برفع این مشکل اقدام نمایند .

اخبار شهرستانها

نمایندگان وزارت اطلاعات پاکستان در مشهد

سرهنك گلزارخان نماینده وزارت اطلاعات پاکستان وچند تن از نمایندگان وزارت اطلاعات آنکشور که بایران آمده‌اند جهت بازدید آثار باستانی و ابنیه تاریخی خراسان وارد مشهد شدند.

خبرنگار ما در مشهد گزارش داد: اعضای این هیات باتفاق مدیر کل فرهنك و هنر خراسان در استانداری حضور یافتند وباآقای خراسانی قائم‌مقام استانداری خراسان ملاقات نمودند.

پیشگیری ازشیوع آبله در مناطق سیلزده

بمنظور پیشگیری از شیوع‌بیماری های واگیر در مناطق سیلزده یرد و مایه‌کوبی اهالی بخشنهای‌پشتکوه میانکوه و پیشکوه علیه بیماریهای واگیر چهار اکیپ مجهز از طرف اداره خدمات بهداشت بهداری کل یزد به‌آن مناطق اعزام گردیدند.

نمایندگان کنفرانس اسلامی درشیراز

اعضای هیات نمایندگی تونس در کنفرانس اسلامی «کوالالامپور» که اخیراً بایران آمده‌اند برای بازدیداز آثار باستانی فارس باهواپیما وارد شیراز شدند.

گزارش خبرنگار ما در شیراز حاکیست : اعضای هیات مذکور پس از توقف کوتاهی در فرودگاه‌شیراز مستقیما به‌تخت جمشید عزیمت کردند و آثار باستانی تخت جمشید رامورد بازدید قرار دادند.

چون از مسافران کرایه کمتر میگرفتند
تاکسیرانان رشت جریمه‌شدند!

علیرغم اعتراض تاکسی‌رانان رشت نسبت بافزایش نرخ تاکسی ازبامداد امروز رانندگانی که‌مقررات اداره راهنمائی ورانندگی را رعایت نکرده وبجای ده ریال ، ٥ریال‌ازمسافران کرایه دریافت کرده بودند وسیله پلیس‌راهنمائی رشت جریمه شدند !

خبرنگار ما در رشت گزارش داد: مامورین اداره راهنمائی ورانندگی رشت پلاك‌های چند تاکسی را که رانندگان آن دست از کار کشیده‌بودند کندند و علاوه بر این تاکسی‌هائی را که بیش از یکنفر مسافر داشت٤٥٠ الی ٥٠٠ ریال جریمه‌نمودند. مسافران که‌ازاعتراض تاکسیرانان اطلاع‌داشتند قبل ازسوار شدن بارانندگان تاکسی اتمام حجت میکردند و اگر کرایه بیش‌از ٥ریال بود از سوار شدن امتناع میورزیدند !

قرار است چهار نفر بازرس از طرف وزارت کشور وارد رشت شوندو باعتراض تاکسی‌رانان رسیدگی نمایند.

تشکیل کلاس تعاون

بمنظور آموزش اصول تعاون به اعضای هیئت مدیره و مدیران عامل شرکت های تعاونی روستائی شاه‌آباد غرب کلاس تعلیماتی تشکیل گردید .

خبرنگار مادر شاه‌آباد غرب گزارش داد :درجلسات این کلاس سی‌وچهار نفر از مدیران عامل شرکت‌های تعاونی‌روستائی‌شاه‌آباد غرب شرکت دارند . شرکت ـ کنندگان در کلاس در موردمسائل مربوطه راهنمائی میشوند .

٤ قبضه اسلحه
از سارق ١٨ ساله کشف‌شد

سارق ١٨ساله مشهدی که از مدتها قبل تحت تعقیب مامورین بود وسیله مامورین شهربانی مشهد دستگیر گردید .

خبرنگار مادر مشهد گزارش داد : منزل سارق جوان که مسعود سالاری نام دارد مورد بازرسی مامورین قرار گرفت‌ودراین‌بازرسی چهار قبضه اسلحه کمری بدست مامورین افتاد .مسعود هم اکنون‌در زندان شهربانی مشهد بسرمیبرد .

آقای چهراقی سخنران بعدی جلسه‌ضمن تایید اظهارات آقای‌فیض‌اللهی یادآور شد : قسمتی از کوچه ها و خیابانهای قره‌ضیاءالدین که محل عبور و مرور وسائط نقلیه و عابرین می‌باشد ، بوسیله چندتن از کشاورزان شخمزده شده و معبر عمومی تبدیل به‌زمین زراعتی گردیده است !برای رفع مشکل عبور و مرور دراین مناطق‌شهر ،تقاضا داریم‌ترتیبی داده شود که صاحبان این اراضی‌در محل مناسب دیگری بکشت وزرع بپردازند و معبر عمومی را بحال خود گذارند .

چهراقی

قاچاقچیانی که در شاهپور آذربایجان دستگیر گردیدند

قبلا باطلاع خوانندگان عزیز رسید ، مقدار یکهزارو یکصدوده کیلوگرم تریاك از «جاسازی» کامیون شماره ٦١٥١ کرمانشاه ٧٢ برانندگی احمد سیامکی که از شاهپور آذربایجان بقصد رضائیه درحرکت بود کشف گردید و قاچاقچیان دستگیر شدند .

عکس بالا متهمین راباتفاق مامورین ژاندارمری شاهپور آذربایجان درکنار تریاك های مکشوفه نشان میدهد .

تاسه سال دیگر درخط آهن تبریز ـ جلفا
قطارهای برقی بکار میافتد

برای تعیین خط مرزی ایران و شوروی در دریاچه سد ارس مذاکراتی صورت گرفت

هیاتهای مرزی ایران و شوروی جهت تعیین خط مرزی ایران وشوروی در دریاچه ارس که‌باایجاد سد«ارس» درخاك دو کشور بوجود خواهد آمد وارد تبریز شدند . سرپرستی هیات مرزی ایران‌راتیمسار سپهبد جهانبانی رئیس کمیسیون مرزی کل کشور بعهده دارد.

طول این دریاچه پنجاه وپنج کیلو متر خواهد بود که هردو کشور دراین مسافت سهیم میباشند .اعضای این‌دو هیات صبح پریروز برای شرکت در کمیسیون مربوطه به «قزل‌قشلاق» آذربایجان عزیمت کردند.

باآب این دریاچه یکصد هزارهکتار اراضی زیرکشت در ایران و یکصد هزار هکتار از زمینهای زراعی‌شوروی مشروب میشود.

خبرنگار ما در تبریز گزارش‌داد: در کنفرانس روسای راه‌آهن ایران‌و شوروی نیز که اخیرا تشکیل گردید تصمیمات مهمی برای فعالیت بیشتر راه‌آهن بین ایران و شوروی گرفته شد.

بموجب موافقت طرفین‌اقداماتی بعمل می‌آید که‌بارفع‌مشکلات موجودمیزان نقل و انتقال کالا ازشوروی بایران‌و بالعکس در شبانه روز به سیصدواکن دومحوری برسد ووزن این کالاهاحد متوسط معادل هشتصد هزار الی یکمیلیون تن خواهد بود. همچنین بین‌ایستگاههای راه‌آهن مرزی‌ومراکز نواحی که دو ایستگاه تبریز و باکو میباشد ارتباط تله‌تایپ و تلگرافی برقرار میگردد.

ضمنا مقرر گردید حرکت قطارها بین ایران و جلفای شوروی ٢٤ساعته شود.

مهمترین تصمیم این کنفرانس‌در باره برقی کردن قطارها در خط آهن تبریز ـ جلفا میباشد که بموجب آن قرار شد پس از نوسازی ایستگاه جلفای ایران و تکمیل زیرسازی‌خط آهن جلفا ـ صوفیان ـ تبریز وانجام کارهای اساسی دیگر واگنهای خط تبریز ـ جلفا برقی شود.

البته طرح برقی کردن واگنها در این خط که یکصد وسی و شش کیلومتر طول داردبوسیله کارشناسان شوروی و باهمکاری مامورین ایرانی انجام میپذیرد و ظرف سه سال‌آینده مورد بهره‌برداری قرار خواهدگرفت.

اولین خانه فرهنك روستائی کشور
در «جوقین» شهریار افتتاح شد

صبح دیروز اولین خانه فرهنك روستائی کشور در «جوقین»شهریار وسیله آقای ولیان وزیر اصلاحات ارضی و تعاون روستائی افتتاح گردید.

بنابگزارش خبرنگار ما در شهریار : در این‌مراسم آقای مهندس حق‌پرست معاون وزارت اصلاحات‌ارضی، مدیران کل و روسای این وزارتخانه ، روسای ادارات دولتی شهریار وگروهی از خبرنگاران جراید، رادیو و تلویزیون حضور داشتند.

دختری خودرا بکارون انداخت
ولی جوانی که‌شاهد ماجرا بود اورانجات‌داد

نیمه شب گذشته دختر ١٦ ساله‌ای بنام عزت‌دانشور ساکن اهواز که‌به قصد خودکشی خود را از روی پل معلق‌اهواز به رود کارون پرتاب‌کرده بود، وسیله جوان ناشناسی از مرك نجات یافت !

عزت بعلت اختلافی که‌باخانواده خود پیدا کرده بود تصمیم بخودکشی گرفت بهمین جهت نیمه شب خودرا برروی پل معلق‌اهواز رسانید پس از چند لحظه که مطمئن شد کسی اورا نمی‌بیند. خودرا بداخل‌رودخانه انداخت اما جوانی ناشناس اهل لشگر آباد اهواز که از ظواهر امر بقصد دختر جوان پی‌برده بود . بلافاصله برای نجات او بداخل آب پرید و پس از نیمساعت تلاش عزت‌را به نزدیکی ساحل رودخانه رسانید دراین موقع قایقی که از دور شاهد جریان‌بود بسرعت خودرا به‌آنرو رساندونجاتشان داد. عزت به‌بیمارستان منتقل شد.

سرخك در قراء گیلان شایع شد !

سرپرستی آقای دکتر قاسم‌خطائی به‌این منطقه وارد شد و سرگرم مداوای بیماران گردید . اکیپ مزبور در درمانگاه «٢٥شهریور» کومله مستقر شده است و اهالی برای واکسیناسیون اطفال خود به درمانگاه مزبور مراجعه میکنند.

بعلت شیوع بیماری سرخك در قراء حومهٔ «پیربست لولمان» رشت تاکنون بیش از ٢٥ طفل‌در این منطقه مبتلا به سرخك شده‌اند .

خبرنگار مادر پیربست لولمان گزارش داد: تعدادی ازکودکان بیمار به درمانگاه‌سازمان‌شاهنشاهی «پیربست لولمان» و بهداری کوچصفهان انتقال یافته و تحت درمان قرار گرفتند . ولی چون روزبروز برتعداد مبتلایان‌به‌سرخك اضافه میشود ، اهالی از مقامات مسئول تقاضا دارند که با اعزام اکیپ‌های بهداشتی و پیشگیری به‌این منطقه از گسترش بیماری جلوگیری نمایند .

● در کومله

بدنبال شیوع سرخك در کومله یك اکیپ مجهز بهداشتی به

مبارزه با «سن»

بمنظور مبارزه با آفت «سن» گندم عملیات سمپاشی وسیله سه فروند هواپیمای سمپاش در منطقه «لنجان» اصفهان آغاز گردید .

خبرنگار مادر اصفهان گزارش داد : از طرف اداره کل کشاورزی استان توصیه‌شده کشاورزان‌بمحض مشاهده سن‌در مزارع خود مراتب‌را به نزدیکترین مرکز کشاورزی یا سپاهیان‌ترویج ومروجین کشاورزی اطلاع‌دهند تا نسبت‌به مبارزه آن اقدام شود .

تربیت باغبان

بمنظور ایجاد فضای سبزو آشنائی باغبانان محلی بااصول‌جدیدباغبانی بزودی کلاسهائی از طرف دفتر مهندسی بهداشت و بانظارت مهندسین امور فضای سبز همدان در محل اداره مذکور تشکیل میشود .

خبرنگار مادر همدان گزارش داد : شرکت کلیه علاقمندان در جلسات این کلاسها آزاد است.

قاچاقچی رودسری
مجددا بدام افتاد

حسن کورگین اهل رودسر بجرم نگهداری و فروش مواد مخدر چندین ماه از عمر خودرا در زندان شهربانی رودسر گذرانید و پس از اتمام دوره محکومیتش آزاد شد.

خبرنگار ما در رودسر گزارش داد: این شخص پس از آزادی از زندان قاچاقفروشی را از سرگرفت تااینکه روز گذشته هنگام‌فروش مقداری‌تریاك وسیله مامورین شهربانی این شهر بدام افتاد.

مرتفع ترین نقطه درسواحل جنوب
برای نصب آنتن‌های «میکروویو» انتخاب میشود

هیاتی مرکب ازچهارنفر مهندسین مشاور وزارت پست و تلگراف بمنظور مطالعه در زمینه توسعه امور مخابراتی «ماکروویو» در استان ساحلی وارد بندر عباس شد.

اعضای این هیات با هواپیما کلیه شهرها و جزایر سواحل خلیج‌فارس راکه بین بندر جاسك و علویه قرار دارند مورد بازدید قرار میدهند تا مرتفعترین نقاط‌را جهت نصب‌آنتن‌های «ماکروویو» انتخاب نمایند.

بنابگزارش خبرنگار ما در بندر عباس هیات مذکور هم‌اکنون منطقه‌ای راکه‌بین‌بندر جاسك وعسلویه‌قرار دارد مورد مطالعه وبررسی قرار داده است و هیات دیگری نیز مامور مطالعه جهت‌استفاده‌ازدستگاههای«ماکروویو» در حوزه‌های بندر بوشهر و دشتستان خواهد شد.

مقدمات مربوط به برقراری‌ارتباط مخابرات «ماکروویو» در دست تهیه است و بزودی طبق برنامه وزارت‌پست وتلگراف برنامه توسعه شبکه تلفنی وتلگرافی در بنادر و جزایر استان ساحلی بمرحله اجراء در می‌آید.

بازداشت رئیس صنف نانوایان ملایر

بدستور بازپرس دادسرای ملایر آقای علی‌طالبی رئیس صنف خباز این شهر بازداشت شد و پرونده آن مورد رسیدگی قرار گرفت .

خبرنگار مادر ملایر گزارش داد : بقرار اطلاع رئیس صنف خباز ملایر بعنوان اینکه تسهیلاتی درکار عده‌ای از نانوایان این‌شهرفراهم سازد هرماه مبلغی از آنها دریافت میکرده‌است.

مردم گاوگان راه خانه‌شان را نمیدانند !

در جریان سیل اخیر آذربایجان نه‌تنها اکثر خانه‌های ساکنین«گاوگان» آذرشهر فروریخت بلکه کارخانه تولید برق‌این منطقه نیز آسیب دید وکلیه تیرهای برق کوچه‌ها و خیابانها براثرسیل از جاکنده شد و سیمها قطع گردید. اکنون بیش از یکماه است کوچه‌هاوخیابانهای «گاوگان» درتاریکی محض فرورفته و چون اکثر محلات بعلت سیل ویران شده پیداکردن‌خانه‌ها هنگام شب برای اهالی مشکل بزرگی شده است.

مطلب بالارا عده‌ای از نمایندگان خانه انصاف «گاوگان» ضمن مراجعه بدفتر نمایندگی روزنامه اطلاعات آمدند و گفتند : برق خانه‌های اطراف این خیابان بقدری ضعیف است که شبها قابل استفاده نیست و این مساله باعث نارضایتی ساکنان خیابان مذکور گردیده است.

این عده افزودند : بااینکه اسم این خیابان «روشن»است معذلك تاریکترین خیابانهای اردکان میباشد. از اولیای امور تقاضا داریم در مورد تامین برق ساکنین این خیابان اقدام مقتضی بعمل آورند.

خیابان «روشن» در تاریکی محض !

عده‌ای از ساکنین خیابان «روشن» اردکان یزد بدفتر نمایندگی‌روزنامه اطلاعات آمدند و گفتند : برق خانه‌های اطراف این خیابان بقدری ضعیف است که شبها قابل استفاده نیست و این مساله باعث نارضایتی ساکنان خیابان مذکور گردیده است.

این عده افزودند : بااینکه اسم این خیابان «روشن»است معذلك تاریکترین خیابانهای اردکان میباشد. از اولیای امور تقاضا داریم در مورد تامین برق ساکنین این خیابان اقدام مقتضی بعمل آورند.

رانندگان اتومبیل مسروقه !
جاعل وفاقد گواهینامه رانندگی بود !

مامورین اداره راهنمائی و رانندگی رشت ضمن توقیف اتومبیل پیکان شماره ٩٦٢٣ که به آن ظنین شده بودند . از راننده آن بنام سلیمان جراتی‌دوفقره گواهینامه جعلی رانندگی بدست آوردند.

خبرنگار ما در رشت گزارش داد: سه نفر از سرنشینان دیگر اتومبیل بامشاهده مامورین پا به فرار گذاشتند ولی‌ساعتی بعد دستگیر و بازداشت شدند. سلیمان جراتی باتهام‌جعل گواهینامه باسرقت اتومبیل ورانندگی بدون گواهینامه روانه زندان گردید! ولی سه‌نفردیگر پس از بازجوئی آزاد شدند.

بهار و خون و افیون

نوشته احمد احرار

ـ ٣٤٨ ـ

پریخان خانم بآستانه سی سالگی رسیده وهنوز بمردی دل نبسته بود . او امتناعی نداشت که ازباب مصلحت نوبتی دیگر امیرخان راباآغوش خود بپذیرد اما حاضر نبود ولو برای یکروز تن بهمسری مردی بدهد که کمترین اشتیاقی نسبت بوی در وجود خویش احساس نمیکرد . بخاطر فرار از چنان محظوری او حتی موجبات نامزدی خواهر خود زینب بیگم را برای امیرخان فراهم ساخته‌وباآنکه این‌نامزدی در سالهای آخر سلطنت پدرش شاه‌طهماسب اعلام شده بود براثر امتناع امیرخان تا آنروز بحالت تعلیق باقی مانده بود .

امیرخان همواره‌لحظات بحرانی‌را برای تجدید خواستگاری وعنوان کردن عشق و اشتیاق خویش مغتنم میشمرد و آن روز ، هنگامی که فرمان حکمرانی خویش را بر ایالت آذربایجان‌درمقابل‌پریخان خانم‌نهاده بار دیگر ازین مقوله سخن بمیان آورد پریخان خانم تعجبی نکرد . اما امیرخان که‌حساسیت و اهمیت موقع رابخوبی درك میکرد اینباروقتی پریخان‌خانم‌را مثل‌گذشته دست اندر کار طفره و تعلل یافت ، لحن جدی تری پیش گرفت و گفت :

ـچرا از حقیقت میگریزی وچرا نمی‌خواهی قبول کنی که تویك زنی و یك زن حتی اگر از سلاله شیخ‌صفی ونواده شاه ـ اسمعیل‌و فرزندشاه طهماسب‌باشددر نهایت امر با زنان دیگر تفاوتی ندارد ... ترازن آفریده‌اند و این بدان معناست‌که تو باید مادر باشی... آرزوی من اینست که پدر فرزندان تو باشم وسوگند میخورم که‌بخاطر این آرزو حاضرم خورشیدرا ازآسمان بزیر آورده پیش پای تو بیفکنم... سالها باین‌امید بپای تو ایستاده و طوق خدمتگزاری ترا بگردن گرفته‌ام ، این امید همیشه مرا قوت قلب و توانائی بخشیده است واکنون نیز اگر تولب بگشائی و بیك کلام جواب مرا بدهی قول میدهم و سوگند میخورم که همه درهای بسته را بروی تو بگشایم... من میدانم که تو چه میخواهی و بچه چیز دلخوش میشوی ... اگر تو دستت را بمن بدهی من نیز وجود خود راوقف خدمت تو میکنم و شمشیر و تدبیر خود را به اختیار تو میگذارم تا بآنچه میخواهی نائل آیی... این‌آخرین باراست که‌چنین عاجزانه بپای تو زانو میزنم ودرخواست خود را مگرر میکنم و فقطیك جواب‌صریح و روشن میتواند وضع مارا روشن کند ، زیرا جز در اینصورت هرگز فرصتی نخواهیم داشت و بدینسان که می‌بینم تو بدست خود آنچه را منجمین به اسمعیل گفته بودند صورت تحقق خواهی بخشید !

پریخان‌خانم که‌وقایع آن چندروزه دماغی برایش نگذارده بود درخواست امیرخان رابسردی تلقی کرد و باتندی باو پاسخ‌داد. بطوریکه امیرخان رنجیده خاطر قصرپریخان خانم را ترك گفت وهمانوقت تصمیم گرفت حکومت آذربایجان را پذیرفته سرنوشت دیگری برای خود برگزیند .

جداشدن امیرخان ، درصف یاران پریخان خانم شکاف انداخت و تدریجا عده‌یی‌دیگر ازامرای قزلباش که تا آنزمان نسبت به پریخان خانم وفادار مانده بودند برای‌اظهار عبودیت بپادشاه یکی بعداز دیگری قزوین را ترك گفته روانه اردو میشدند .

اردوی شاهی از اصفهان حرکت کرده و به‌قم رسیده بود . از همینرو بدنبال آندسته از امرا وسرکردگان قزلباش که پیشاپیش قرقرا شکسته علیرغم دستور اکیدپریخان خانم، بدون اجازه از قزوین خارج بعزم استقبال ازشاه روانه قم شده بودند هر روز جماعتی از طبقات مردم بطرف قم حرکت میکردند .

لحظات تاریك‌وحساس‌زندگی پریخان‌خانم آغاز میشد. کاخ قدرت پریخان خانم‌یکلی درهم ریخته بودو شاهزاده خانم آثارتفرقه وتشتت رادر اطراف خودبخوبی مشاهده‌می ـ کرد. اما غرور وی مانع از آن میشد که خود را شکست خورده و محتاج حمایت‌کسی نشان بدهد .ازمیان یاران پریخان خانم تنها شمخال‌سلطان سرکرده‌طوایف جرکس ودائی اوبود که هنوزبهمکاری صمیمانه خود باوی ادامه میدادو چون از جانب دستگاه محمدمیرزا نیزعنایتی نسبت بوی ابراز نگشته بود پریخان‌خانم را به‌پایداری و مقاومت برای حفظ موقعیت خویش تشویق میکرد .

بنابه‌توصیه‌شمخال‌سلطان‌پریخان‌خانم درصدد برآمد از آخرین فرصتی که برایش باقی مانده بود استفاده کند و خزائن سلطنتی را پیش ازآنکه بدست محمدمیرزا ومهدعلیا بیفتد دراختیار خود بگیرد . اما فرمانی که‌از طرف شاه صادر شده و نفرات قزلباش رابه دریافت مطالبات چهارده ساله خود امیدوار ساخته بود این فرصت رانیز ازدست‌پریخان خانم ربود . زیرا درصورتیکه پریخان خانم اراده میکرد بطرف خزائن سلطنتی دست دراز کند لامحاله با مخالفت و مقاومت‌افراد قزلباش روبرو میشد که بیصبرانه انتظارمی‌ـ کشیدند و شاه بپایتخت وارد شده مواجب معوقه و مطالبات چهارده ساله ایشانرا پرداخت کند .

محمدشاه بعداز چند روز اقامت در قم و ملاقات مادرش که‌از مدتها پیش درآن بلده اقامت داشت ،از طریق ساوه راه قزوین را پیش‌گرفت .

راه پایتخت کاملا هموار شده بود و با پیوستن اکثریت امرای قزلباش ازجمله‌امیر خان ترکمان به اردوی شاهی ، احتمال آنکه اشکالی در ورود شاه بقزوین روی دهد منتفی شده بود .

از : نوشیروان کیهانی‌زاده

جمعه‌ها در تهران

۲۶ هزار داوطلب متفرقه امتحان می‌دهند

گزارشی از امتحانات متفرقه امسال و گفت‌وشنودی با داوطلبان و فرهنگیان در این زمینه

چند فرهنگی : تعدادی از دبیرستانهای دولتی باید برای داوطلبان متفرقه بصورت شبانه هم دایر شود

داوطلبان متفرقه چرا و چگونه امتحان میدهند؟

جمعه گذشته ۲۶ هزار و ۶۸ نفر داوطلب در حوزه های تهران در امتحانات متفرقه کلاس های اول تا پنجم دبیرستان شرکت کردند. این امتحانات در جمعه های بعدنیز ادامه خواهد داشت .

سال گذشته در چنین ایامی ۲۷ هزار و ۱۹۴ داوطلب درامتحانات متفرقه این کلاسها شرکت کرده بودند . مقایسه دو آمار نشان می دهد که عده داوطلبان امسال ۱۱۲۶ نفر کمتر ازسال گذشته بود .

در امتحانات متفرقه ششم ابتدائی تهران که در خرداد انجام میشود ۶۷۸۶ نفر ثبت نام کرده‌اند ، در حالی که سال گذشته ۶۶۶۸ نفر در امتحانات متفرقه ششم ابتدائی شرکت کرده بودند . عده دانش‌آموزان ششم ابتدائی دبستانهاییش از ۶۰ هزار نفراست . براین‌ارقام باید داوطلبان متفرقه ششم‌متوسطه را که بعدا امتحان خواهنددادا ضافه کرد .این عده امسال ۵ هزار و ۸۰۸ نفرند در صورتیکه در سال گذشته (خردادماه) ۵ هزار و ۲۸۲ نفر بودند.

قبل ازآنکه به‌بررسی این آمار که باسال گذشته چندان توفیری نکرده است بپردازیم باید بگوئیم که دشوارترین روزهای آموزش و پرورش ، علاوه بر چند روز اول سال تحصیلی،ایام امتحانات‌متفرقه است ،زیرا در این ایام ،روسای ادارات آموزش و پرورش شبانه روز خود را در محل حوزه های امتحانی می‌گذرانند .

● ستاد امتحانات

امسال این سختگیریها ، شدت بیشتری دارد . در سال جاری بجای ادارات‌نواحی وشهرستانها که سالها مستقلا ثبت‌نام و امتحانات متفرقه در دست آنها بود ، اداره کل امتحانات ، ستادی در دبستان‌دولتی نظامی تشکیل داد ومستقلا به ثبت نام پرداخت . برای جلوگیری از تراکم،امسال برای نخستین بار ثبت نام داوطلبان متفرقه از طریق پست انجام شد. باین‌ترتیب که داوطلب فیش حق‌الثبت ومدارک‌خود را با پست سفارشی باین‌ستاد ارسال‌میداشت. یك داوطلب ششم ابتدائی ازترس اینکه مدارك او نرسد در سه‌پاکت مدارك خود را ارسال داشته‌است.

این ستاد پس از وصول همه مدارك ،داوطلبان رابرحسب کلاس وتعداد میان نواحی ۱۱ گانه تهران تقسیم کرد ، مثلا حوزه امتحانی داوطلبان ششم ابتدائی وچهارم‌ادبی را در آموزش و پرورش ناحیه ۱۰ تهران قرار داد .

سئوالات امتحانی برخلاف سنوات گذشته‌توسط‌یك‌نفر طرح‌نشد،بلکه انجمن دبیران از هر درس دهها سئوال طرح کرد که وزیرآموزش وپرورش از میان آنها چند سئوال انتخاب کرد .

این سئوالات شب امتحان به صورت « استنسیل» در پاکات لاك ومهر شده به روسای ادارات‌نواحی تهران تحویل شد و روسای ادارت از همان ساعت با یك بازرس‌عالی ونیز رئیس حوزه به محل حوزه رفتند یك دستگاه پلی‌کپی به‌آنجا بردند ، صندلیها و سالنهای امتحان را بازرسی کردند و چند مستخدم دراطراف ساختمان گماردند حتی یك متخصص برق‌آماده‌نگهداشتند تامراقب چراغها باشد . مراقبین امتحانات که توسط رئیس حوزه ورئیس آموزش وپرورش‌و باتائید بازرس اعزامی تعیین شده‌اند یك ساعت قبل ازآغاز امتحان‌واردمحل حوزه‌ها شدند و سالن های‌امتحان را میان خود تقسیم کردند ودرجای خویش مستقر شدند .

پس ازورود داوطلبان به سالن ها پاکت سئوال در حضور بازرس اعزامی ، رئیس فرهنك و رئیس حوزه و چند نفر از مراقبین باز شد و استنسیل در ماشین پلی‌کپی قرار گرفت و به تعداد داوطلبان تهیه شد ومیان‌آنان توزیع گردید.

پس ازجمع آوری، اوراق‌بلافاصله «مهر» و شماره‌گذاری شدند و قسمت بالای ورقه که حاوی نام داوطلب بود از قسمت سئوال و جواب‌جداشدوبقیه‌به ممتحنین‌سپرده شد تا تصحیح کنند .

در تمام مدتی که امتحان ادامه داشت ستاد امتحانات در دبستان نظامی مشغول کار بود و وزیر آموزش و پرورش نیز در دفتر کارش بود تادر جریان امتحانات باشد و آقایان یمین مدیر کل ، بزرك‌زاده رئیس کل امتحانات ، پدرام رازی معاون فرهنك استان، فصیحیان رئیس بازرسی، طلائی معاون او وکلیه بازرسان تعلیماتی واداری از حوزه‌ها سرکشی می‌کردند .

یك بازرس تعلیماتی می‌گفت : امسال این همه تلاش برای‌آنست که‌امتحانات متفرقه صد در صد اطمینان‌بخش باشد وبدون‌استحقاق به‌کسی مدرك تحصیلی داده نشود او میگفت: این سخت‌گیری سبب خواهد شد تا داوطلبان برای امتحانات بعدی کوشش بیشتری بکنند وبه امید شانس در امتحان شرکت ننمایند .

● داوطلبان

در حوزه‌های امتحانات از هر طبقه‌ای شرکت داشتند. در هر حوزه‌ای از پسر ۱۴ـ۱۵ ساله تا مرد ۵۰ـ۶۰ ساله و یا زن و دختر مینی‌ژوپ پوش تا چادر نمازی از

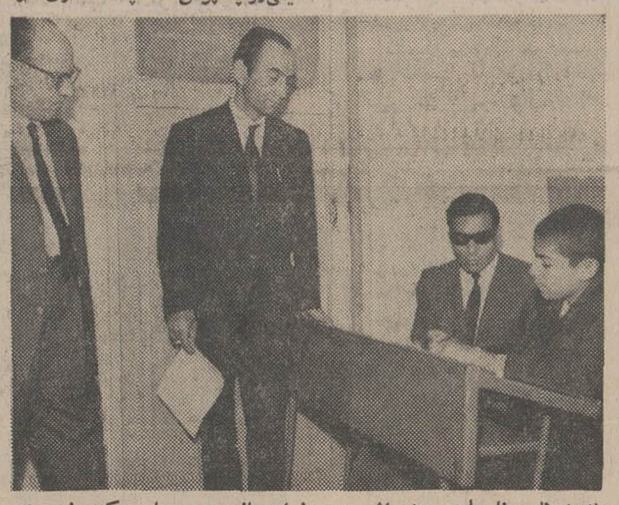

یك‌داوطلب نابینا و منشی‌اش درحوزه‌امتحانی دبیرستان دکتر نصیری آقای حبیبی رئیس دبیرستان به اشکال منشی داوطلب نابینا پاسخ‌میدهد در عکس آقای بنکدار بازرس امتحانات نیز دیده میشود.

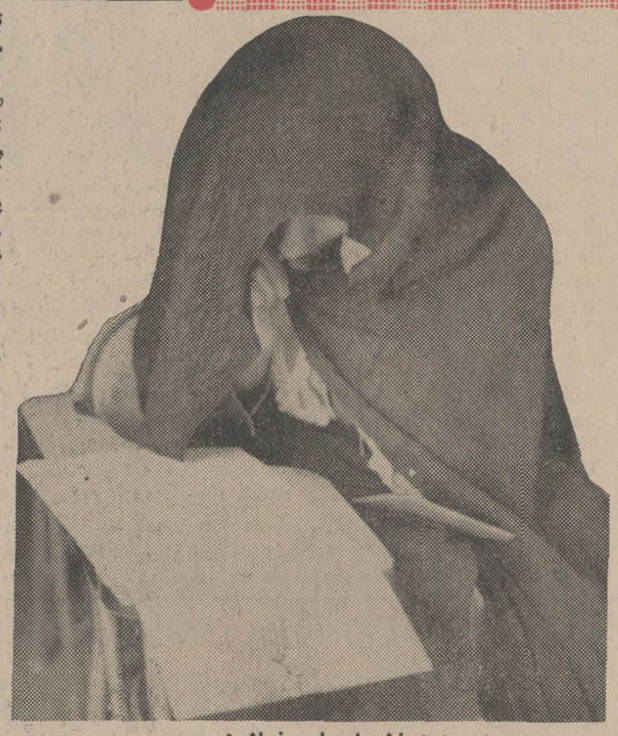

امتحان با چادر نماز !

دریك مغازه لاستیك چسبانی‌استخدام شدم و شبها نیز به‌تحصیل پرداختم و ازهمشاگردیهای سابقم نه‌تنهاعقب نیستم ، بلکه حرفه‌ای را میدانم و درآمدی هم دارم . یك‌زن ۲۴ساله می‌گفت : چون اولین نامزد شوهرم لیسانسیه شده برای اینکه روزی‌اورا به‌رخ‌من نکشاند سه‌سالست که بطور متفرقه درس میخوانم،ولی پیش‌خودم، نه‌درکلاس زیرا شوهرم مردبد دلی است و نمیخواهم بارفتن به‌کلاس‌اورا تحریك کنم ، اتفاقا قبول‌هم میشوم!

یك زن جوان دیگر می‌گفت : درس می‌خوانم تاماشین‌نویس شوم‌و سربار پدرم نباشم . شوهرم مراطلاق داده و درخانه پدرم هستم .

یك زن چادری که در جلسه‌امتحان نیز چادرش را از سرش برنداشته بود می‌گفت : غرض او از درس خواندن استخدام است ، وقتی از او سئوال شد که آیا پس از استخدام نیز باچادر سرمیز اداره می‌نشیند ؟ جوابی نداشت که بدهد .

از صد نفر داوطلبان که‌هدفشان از تحصیلات متفرقه سئوال شد بیش از ۸۰ نفرشان گفتند که میخواهند استخدام شوند و یا اظهارداشتند که برای ارتقاء به گروه بالاتر و گرفتن مقام درس میخوانند۶نفراز داوطلبان گفتند که به‌خاطر «علم» درس می‌خوانند . چند نفر جوابی نداشتند که بدهند و یك جوان ۲۰ساله گفت که براثر اخطار دختر مورد علاقه‌اش درس میخواند که گفته است تا دیپلم نگیرد با او ازدواج نخواهد کرد !

دختر ۲۰ ساله‌ای درپاسخ‌بسئوال‌ما که‌چرا درس میخواند به پدرش‌نفرین کرد که بدون جهت و صرفا بخاطر تعصب خویش نگذارد از کلاس ششم ابتدائی به بعد درس بخواند وچون زیبا نبود درخانه ماند و وقتی دید که نه‌شغل داردونه‌خانه‌ای (شوهری) به فکر درس خواندن افتاده است تا عقب افتادگی خود را جبران کند.

* دبیرستان دولتی شبانه

بیش از نیمی ازاین‌صد نفرگفتند که در کلاسهای آزاد تحصیل میکنند وبقیه اظهار داشتند که معلم‌خصوصی دارند وبادروس غیر از ریاضی وزبان خارجی رانزدخودیاد می‌گیرند.بیشتر آنها تا حدی قبول داشتند که‌دروس را طوطی‌وار یاد می‌گیرند و به‌آن قسمت‌ها که ممکن است مورد سئوال واقع نشود و یا نمره‌اش کم‌اهمیت است توجه نمیکنند .

بیش از نیمی از صد داوطلبی که با آنها گفت‌و شنود شدپیشنهادمیکردند که دبیرستان های دولتی بطورشبانه دایر گردد تاآنها از تعلیم و تربیت صحیح برخوردارشوند. این پیشنهاد آنها را با عده‌ای از مقامات آموزش وپرورش وجمعی‌از دبیران در میان گذاردیم همه آنرا تایید کردند .

آنها گفتند : سی هزار داوطلب تهران میتوانند در ۳۰ دبیرستان درس بخوانند .باین نحو که در هرمحله‌ای یك دبیرستان دولتی مجهز که درحال حاضر شبها ساختمان آن بلااستفاده است از داوطلبان ثبت نام نماید و با استفاده از دبیران همان دبیرستان باهمان‌اسلوب‌روز تدریس کنندوموقع امتحان‌نیز مانندروزدرسه ثلث امتحان بعمل آید ، باین ترتیب هدف واقعی‌دولت‌ازتحصیلات متفرقه که بسط علم و ادب میان همه طبقات است تحقق‌خواهدیافت.

از طرفی دبیران نیز که بر خلاف سایر کارمندان دولت اضافه حقوق نمی گیرند میتوانند از محل‌شهریه مختصری که این دانش آموزان می دهند استفاده کنند و این تنها راهی است که هم علم و ادب به نحو صحیحی میان طبقات مختلف و کسانی که در روز گرفتاری‌دارند گسترش می یابد و هم آموزش‌و پرورش از گرفتاری‌امتحانات‌متفرقه واین بگیر و به‌بند ها آسوده می شود .

این عده می گفتند :البته کلاس های آزاد شبانه خوبی هم‌وجوددارد که الحق باید به کار خود ادامه دهند و نباید تاسیس دبیرستان‌های دولتی شبانه باعث تعطیل آنهاشود. ایجاد دبیرستانهای شبانه سبب رقابت میان آنها و این کلاسهای آزاد میشود و تحصیلات متفرقه از وضع فعلی بهترخواهدشد.برای امتحان دانش‌آموزان این کلاسها نیز راه مناسبی موجود است وآن اینست که بجای امتحانات متفرقه، هر چند نفر از این دانش آموزان به یك دبیرستان دولتی معرفی‌شوند و با پرداخت مبلغی که به مراقب و مصحح اوراق امتحانی داده‌میشود بادانش آموزان‌دبیرستان،امتحانات خود را بگذرانند ، زیرا امتحان فرقی ندارد و دبیری که به شاگرد خود نمره میدهد صلاحیت‌نمره‌دادن به شاگرد دیگری را هم دارد.

یکی از مقامات آموزش وپرورش که در جریان امتحانات قرارداشت گفت : چند سال قبل طرح ایجاد دبیرستان های دولتی شبانه راکه برای دولت یك شاهی هم خرج ندارد و منافع آن بسیار است پیشنهاد کردیم ، ولی معلوم نشد که چرا طرح بایگانی گردید.

یك فرهنگی دیگر گفت :

در بارهٔ ثبت نام داوطلبان‌متفرقه در دبیرستانها و امتحان دادن آنها با دانش آموزان عادی نیز طرحی تهیه شده است و رئیس یك ناحیه آموزش و پرورش تهران در نظر دارد یك بار دیگر طرح ایجاد دبیرستانهای دولتی شبانه را که در سال ۱۳۱۵ نیز دایر بودندبه وزیر آموزش و پرورش تسلیم کند.

این شخص گفت : این قدر تلاشی که برای امتحانات متفرقه میشود بد نیست در مورد بعضی از دبیرستانهای غیر دولتی هم‌بشود وامتحانات آنها زیر نظربازرسان آموزش‌وپرورش‌انجام‌شودویاهرسال از راه قرعه‌کشی یك کلاس مثلا «سوم» بصورت نهائی صورت‌گیرد تا تدریس د راین مدارس دقیق‌تر انجام شود .

عده داوطلبان متفرقه امسال برحسب کلاس به این شرح است:

اول متوسطه ۶۲۵۰ نفر ، دوم ۴۳۲۴ نفر، سوم ۵۶۲۰ نفر ،چهارم ریاضی ۱۶۶۲ نفر ، چهارم طبیعی ۱۷۹۰ نفر ، چهارم ادبی ۴۲۰ نفر، چهارم خانه داری ۱۳۰ نفر ، پنجم ریاضی ۱۱۴۶ نفر ، پنجم طبیعی ۱۳۷۳ نفر ، پنجم ادبی ۳۲۰ نفر، پنجم خانه داری ۱۴۳ نفر ، ششم ریاضی ۱۸۵۴ نفر ، ششم طبیعی ۲۸۴۴ نفر ، ششم ادبی ۱۹۱۵ نفر ششم خانه داری ۱۹۵ نفر .

مقایسه این آمار با آمارسنوات گذشته نشان میدهد که طرفداران رشته ریاضی رو به ازدیادند .

امسال کارتهای داوطلبان امتحانات متفرقه بدقت بازرسی میشود عکس داوطلبان که درآلبومی به‌حوزه هافرستاده شده باعکس کارت‌های‌آنها مطابقت داده میشود زیرا کارت‌ها قبلا توزیع شده بود. دراین عکس خانم توتونچی دبیر فلسفه و مراقب ارشد سالن زنان حوزه چهارم ادبی درحال بازرسی عکسها دیده میشود.

پمپ صنعتی
مخصوص مواد غلیظ
و غلیظی تهرو پ میدان
فردوسی تلفن ۳۱۲۴۳۳

بمناسبت کمکهای مداوم و پر ارزش اهالی محترم‌شهرستان میاندوآب که‌دراثر توصیه حضرت آیت‌الله‌العظمی آقای‌وحیدی برای ماسیلزدگان دربهترین وقت انجام گردیدبرخود وظیفه میدانیم که‌اززحمات ونوع پرستی معظم‌له‌و اهالی نیکوکار میاندوآب و هیئت امدادی عرض سپاس وتشکرنمائیم
سیلزدگان قراء میاندوآب

کف پوش پلاستیکی با ضخامت ۴ میلیمتر
تهران وشهرستانها
متر مربع **۱۵** تومان
سایر محصولات شرکت سهامی د.ا.ف.شوم عبارتند از
کف پوش پلاستیکی بصورت تایل در اندازه های ۳۰×۳۰
انواع آگوستیک تایل ، آمریکائی ـ سوئدی ـ ژاپنی
انواع کاغذ دیواری محصول بزرگترین کشورهای جهان
چهل متری کریمخان زند چهارراه خردمند شماره ۱۰
طبقه سوم ـ تلفن ـ ۶۲۹۹۹۶

بیمه زند
نمایندگی کل شرکت سهامی بیمه ایران
جهت تسهیل و تسریع در امر اجرای قانون بیمه اجباری شخص ثالث همه روزه از ساعت ۸ صبح الی ۸ شب در خدمت مراجعین محترم میباشد . جهت کسب اطلاع بیشتر به نمایندگی کل بیمه زند لاله‌زار نوچهارراه مهنا ـ تلفن های ۳۳۲۲۱۱ ـ ۳۳۳۶۰۰ مراجعه فرمائید .

آسایش زندگی
بامزایای پس انداز بانك عمران
بهتر تأمین میشود

از : فایننشال تایمز

ترجمه : شاهین شهیدی

آیندهٔ فرانسه در دست کیست ؟

۵ میلیون رای کمونیستها در انتخابات آینده بنفع چه کسی بصندوق ریخته خواهد شد ؟

ژ نرال دوگل

ژرژ پمپیدو

موریس کوودومورویل

آلن پوئر

ژیسکا دستن

نتیجه فوری شکست ژنرال دوگل در رفراندوم روز یکشنبه ۲۷ آوریل این است که فرانسویان باید به زودی رئیس جمهور دیگری را انتخاب کنند . در واقع ، انتخاب رئیس جمهور جدید به آسانی شکست دادن دوگل نیست زیرا در اوضاع و احوال فعلی فرانسه مردی که جانشین دوگل میشود باید دارای خصوصیات بارزی باشد که وی را از سایر نامزد های این مقام ممتاز سازد تابتواند برا ریکه ژنرال تکیه زند .

بطور قطع سیاست فرانسه در آینده تغییر خواهد کرد زیرا در میان نامزد های ریاست جمهوری در حال حاضر هیچکس وجود ندارد که رویه‌ای مشابه دوگل داشته باشد. رئیس جمهور آینده دچار مشکلاتی در زمینه موازنه قدرت بین‌الیزه ، سنا و مجلس ملی خواهد شد که محتملا تغییراتی در قانون اساسی کشور را موجب خواهد گشت . بدین ترتیب با کناره گیری ژنرال دوگل از صحنه سیاست بنظر میرسد دوران رژیم او نیز پایان یافته است. فرانسه گلیست دوره تاریخی با حکومت یك فرد بود و اکنون آن شخص دیگر بر سر کار نیست . بدین ترتیب پایان این دوره تاریخی را میتوان اعلام کرد .

در حال حاضر در داخل گروه گلیست اختلافاتی وجود دارد از جمله این که اگرچه هیچکس نمی تواند فریاد ژنرال را در مورد اتحاد برای دفاع از جمهوری » از یادببرد ولی سایر هدفهای او بهمین اندازه مورد قبول همگان نیست .

بعنوان مثال میتوان از «ژرژ پمپیدو » که مدت سی سال دنباله روی ژنرال دوگل بوده است نام برد که مدت شش سال نخست وزیری رئیس جمهور مستعفی را بر عهده داشت و اکنون نامزد احراز مقام ریاست جمهوری شده است . «پمپیدو » اگرچه در ماه‌های گذشته از دولت خارج شد ولی بی توان گفت که این خروج ستاره اقبال وی را درخشانتر کرد . نخست وزیر سابق که بعنوان یکی از عوامل پیروزی دوگل در انتخابات سال گذشته محسوب میشود بعلت مخالفت با بعضی عقاید ژنرال کنار گذاشته شد و همین امر اکنون او را یاری میکند .

● اکثریت با گلیستها است

هم اکنون گلیستها در پارلمان فرانسه حتی بدون یاری جبهه موتلف همیشگی یعنی گروهی که رهبری آنرا « والری ژیسکاردستن » بر عهده دارد اکثریت عظیمی دارند و میدانیم که کلیه آنها از نامزدی «پمپیدو » پشتیبانی کرده‌اند وچون حال حاضر امکان حصول به جانشینی دوگل را برای او بحد اقل رسانیده است .

شخص دیگری که قبلا نیز از او سخن گفته شد و بدون شك از جمله بانفوذترین و محبوبترین سیاستمداران فرانسه است « واری‌ـ ژیسکا دستن» رهبر جمهوریخواهان مستقل است که در سالهای اخیر روش و سیاست خود را بطور کلی از گلیستها جدا کرده و درعین حال در پارلمان خود را طرفدار آنها نشان داد . ولی «ژیسکا دستن » از طرفی برای ریاست جمهوری جوان است و از طرف دیگر سوسیالیست ها وی را قبول ندارند و مایت خود را از او دریغ میکنند بنا براین تصمیم گرفته که از « پمپیدو » طرفداری و پشتیبانی کند .

سانتریست ها (میانه رو ها) اکنون در پی آنند که از «آلن پوئر» رئیس مجلس سنا و رئیس جمهور موقت فرانسه رقیبی برای « پمپیدو» بسازند و چون تعداد میانه روها ـ که فقط بعلت ترس از چپی ها به رفراندوم های قبلی دوگل رای میدادند و در رفراندوم ۲۷ آوریل بعلت عدم چنین بیمی از دادن رای موافق دریغ کردند بسیار زیاد است شاید مهمترین و بزرگترین رقیب «پمپیدو» در آینده همین شخص باشد خصوصا که بعید نیست بعضی از گروه های دست چپی نیز ـ احتمالا در مرحله دوم انتخابات ـ از وی حمایت کنند .

در هر صورت اکنون می توان مساله جانشینی دوگل را به‌شرح زیر خلاصه کرد که محققا «ژرژ پمپیدو » نخست وزیر سابق فرانسه چون از حمایت کلیستها و ازراس آنان « موریس کوودومورویل » و همچنین جبهه جمهوریخواهان مستقل برخوردار است و ضمنا در این اواخر تا حدودی در برابر دو استقلال فکری از خود نشان داده است شانسی بیشتر از سایرین دارد در حالیکه رقبای احتمالی وی در درجه اول « آلن پوئر » و در درجه دوم کاندیدای سوسیالیست ها هستند و فقط معلوم نیست حزب کمونیست فرانسه با بیش از ۵ میلیون رای دهنده از کدامیك از کاندیدا ها پشتیبانی خواهد کرد و محققا اعلام نظریه این حزب توسط «والدك ـ روشه » تاثیر بسزائی در نتیجه انتخابات خواهد داشت .

* رقبا

هنوز بطور کلی مشخص نیست که رقبای آینده « پمپیدو »چه کسانی خواهند بود تنها « گاستون دفر » خود را نامزد احراز مقام ریاست جمهوری کرد است ولی ناظران مطلع شانس « فرانسوا میتران » رهبر سابق «فدراسیون چپ » در پارلمان فرانسه را بیشتر از وی می دانند زیرا « میتران » در انتخابات سال ۱۹۶۵ در مقابل دوگل ایستادگی کرد و فقط در مرحله دوم انتخابات بابدست آوردن ۴۵ درصد آراء در مقابل ۵۵ درصد آراء موافق دوگل ، شکست خورد . در این باره باید سوسیالیست ها تصمیم بگیرند و بهر حال بنظر نمیرسد کمونیست ها از نامزدی یکی ازاین دو پشتیبانی کنند .

« مندس فرانس » که « میتران» سال گذشته وی را بعنوان نخست وزیر خود انتخاب کرد ! یکی از بانفوذ ترین چپ‌رو ها است ولی شکست مفتضحانه سال قبل اوراز کاندیدای گلیست در «گرونوبل» هنوز فراموش نشده محققا این مساله لطمه‌ای بسیار به اعتبار وی وارد کرده است بنحوی که در

فرانسوا میتران

پیر مندس فرانس

والدك روشه

«ژیسکا دستن » نیز پس از تفکری کوتاه (چندروزه) حمایت خود را اعلام کرده است بدین ترتیب «پمپیدو » در صورت رسیدن به مقام ریاست جمهوری ـ که احتمال آن بسیار زیاد است ـ با پارلمانی موافق خود روبرو خواهد بود در حالیکه اگر نامزدی غیر از نخست وزیر سابق فرانسه در انتخابات پیروز شود پارلمانی مخالف در مقابل خواهد داشت که هنوز مدت زمان لازم برای صدور فرمان انحلال یك سال ـ سپری نشده است و از این رو کار وی بسیار مشکل خواهد بود .

در واقع اگر ریاست جمهور آینده یکی از چپی ها باشد نخست باید تا ژوئیه آینده صبر کند تا قادر به صدور فرمان انحلال مجلس ملی باشد و سپس انتخاباتی مجدد بعمل آورد تا شاید طرفدارانش در مجلس اکثریت بدست آورند.

از : فیگارو

تابستانی «داغ» در خاورمیانه عربی

هیچگونه امیدی به جلوگیری از بروز فاجعه جدید در خاورمیانه عربی نیست

با نزدیك شدن فصل گرما بحران در منطقه عربی خاور‌ـ میانه بشدت بیسابقه‌ای اوج می‌ـ گیرد و همه‌چیز از فرا رسیدن یك تابستان «داغ» دراین قسمت از جهان حکایت میکند . از یکطرف دامنه نبرد های پراکنده در خط آتش‌بس بویژه منطقه کانال سوئز در روز های اخیر وضع فوق‌العاده وخیمی بخود گرفته و از طرف دیگر فعالیت های سیاسی بین‌المللی تقریبا با بن بست روبرو شد و امید به برقراری صلح در این منطقه بیاس مبدل شده است.

● کماندوهای مصری

عاملی که بیش از پیش موجب وخامت اوضاع شده آغاز عملیات کماندوئی ارتش منظم مصر درساحل شرقی کانال ـ سوئز (منطقه اشغالی اسرائیل) است که همانطور که انتظار میرفت اسرائیلیها را بیك اقدام تلافی جویانه دربشت خطوط مصریها وادار ساخته است . دو روز پس از دومین عملیات کماندوئی مصر جنگربازان اسرائیل بهدفهای مهمی در مصر علیاحمله کرده خط نیروی برق قاهره و پلهای رودنیل را در ۵۸۰ کیلو متری قاهره منهدم ساختند .

ادامه عملیات کماندوئی مصریها در ساحل شرقی کانال سوئز و حملات انتقامی اسرائیل در پشت جبهه ممکن است سرانجام بیك نبرد خونین واقعی بین اعراب و اسرائیل منجر شود .

اکنون روزی نیست در جبهه های اردن ، مصر و سوریه زدو خورد های کم و بیش خونین بین نیرو های دو طرف روی ندهد باحتمال زیاد جبهه لبنان نیز در آینده نزدیك به جنب‌وجوش درخواهد آمد . مسئله آزادی فعالیت کماندو های فلسطینی در خاك لبنان و حوادث خونینی که برسر این موضوع در بیروت و صیدا روی داد سرانجام به سقوط دولت رشید کرامی و بروز بحران سیاسی شدیدی دراین کشور منجر شد که دامنه آن پیوسته گسترش می یابد .

رهبران نهضت های مقاومت فلسطینی اکنون زمامداران لبنانی را بشدت تحت فشار قرار داده‌اند تا به کماندو های فلسطینی اجازه داده شود . آزادانه در خاك آن کشور علیه اسرائیل به عملیات کماندوئی دست بزنند اگر دولت لبنان با این درخواست موافقت کند برخورد مسلحانه نیرو های لبنانی و اسرائیلی در مرز های دو کشور غیر قابل اجتناب خواهد بود و باین ترتیب آتش نبرد در سراسر جبهه‌ها و خطوط آتش بس اعراب و اسرائیل شعله‌ور خواهد شد .

● شکست

در برابر این وضع خطرناك که بی گمان دارد به نقطه انفجار نزدیك میشود کنفرانس نیویورك همچنان درجا میزند و کوشش گونار یارینك نماینده سازمان ملل متحد نیز بجائی نرسیده است .

بیم آن میرود که با استعفای ژنرال دوگل از مقام ریاست جمهوری فرانسه مذاکرات نمایندگان چهار دولت بزرگ عضو شورای امنیت سازمان ملل متحد با بن‌بست کامل روبرو شود زیرا ژنرال که مبتکر گفتگو های چهار جانبه است در دوران ریاست جمهوری خود میکوشید برای حفظ پرستیژ خویش کنفرانس دست کم به حداقل نتیجه برسد گواینکه اسرائیل از یکطرف و کشور های افراطی عرب و کماندو های فلسطینی از طرف دیگر اعلام داشته‌اند که تصمیمات چهار دولت بزرگ را نخواهند پذیرفت .

در این میان تنها ملك حسین پادشاه اردن هنوز امید خود را نسبت بمذاکرات نیویورك از دست نداده‌است . او در آخرین مصاحبه مطبوعاتی خود پس از بازگشت از سفر امریکا به عمان اظهار عقیده کرد که تادو ماه دیگر از کنفرانس چهار جانبه یك نتیجه مثبت بدست خواهد آمد .

ولی در همان هنگام وزیر امورخارجه اسرائیل بار دیگر تاکید کرد که دولت متبوع‌وی به‌هیچگونه راه حل تحمیلی‌ـ تن در نخواهد داد و موشه‌دایان وزیر دفاع اسرائیل ادعا کرد که ارتش اسرائیل میتواند درمدت کوتاهی قاهره و دمشق را اشغال کند .

در همین حال مصر در پاسخ خود به یادداشت اوتانت اسرائیل را یگانه عامل بحران و تهدید صلح جهانی معرفی کرده و تاکید نموده است که تاهنگامی که اسرائیل کلیه سرزمین‌های اشغالی عربی را تخلیه نکند صلح در منطقه خاورمیانه برقرار نخواهد شد .

این دخالت روز افزون اوضاع همه را نگران ساخته است ولی هیچکس نیست که بتواند برای جلوگیری از بروز فاجعه عظیمی دراین منطقه از جهان چاره‌ای بیاندیشد .

از : آخرین شماره پاری ماچ

(چاپ پاریس)

در سواحل نیل چه میگذرد ؟

در قاهره شبها از هر سه لامپ خیابانها یکی روشن است

هنوز قطعاتی از گنجینه معروف « توتان خامول »پشت کیسه های شن در موزه قاهره بچشم میخورد ولی جواهرات اصلی آن بزیر زمینهای «بتونی» موزه انتقال یافته است .

چراغهای اتومبیل برنك آبی رنك آمیزی شده است ... برای جلوگیری از آتش‌سوزی بین مردم مواد ضد حریق توزیع میشود . شبها از هر سه لامپ خیابان ها فقط یکی روشن میشود ...

اطراف کلیه ساختمان‌های دولتی و عمومی نگهبانان مخصوص گمارده شده‌و افراد موتوسیکلت سوار پیوسته در محلات ومراکز مختلف عملیات گشتی انجام میدهد .

* بوی باروت

این تصویری از کشور مصر در سال ۱۹۶۹ است، کشوری که از آن بوی باروت بلند میشود .

دیگر از جهانگردان و مسافرین خارجی که تنها بخاطر دیدن آثار تاریخی مصر باین کشور هجوم می آوردند اثری دیده نمی‌شود. تنها مسافرین مصر امروزی را ناظران سیاسی حرفه‌ای تشکیل میدهند که برای بررسی اوضاع و اینکه آیا سرانجام «کبوتر ها » پیروز خواهند شد یا « شاهین » ها و آیا جنگی در خاور میانه روی خواهد داد یا نه بقاهره سفر می کنند.

در همین هنگام در نزدیکی دانشگاه معروف الازهر پدران خانواده ها همانطور که از هزاران سال معمول است برای خرید شام شب بسراغ اغذیه فروشهای دوره گرد می آیند آنها وسط قرص نانی را در می آورند و داخل آن را از باقلا یا عدس پر میکنند و بدست مشتری میدهند .

«کمال حقیری » دانشجوی ۲۱ ساله رشته اقتصاد بمن میگوید :

ما باید در کشوری که منطقه حیاتی آن مانند نوار باریك ودرازی درطول رودخانه نیل امتداد دارد زندگی کنیم. دشمن در کمتر از دویست کیلو متری این رودخانه موضع گرفته است او بما حمله‌ور شده و پیروز گردیده است. این شکست یك «ناسیونالیسم» کاملا مصری بوجود آورده است . از چند ماه قبل روحیه ستیزه جوئی مصریها جای خود را به یاس و نومیدی داده است . اگر اقتصاد ما ورشکست شده تقصیر آن متوجه رژیم سوسیالیستی ما است . منبع درآمد ما از کانال سوئز اکنون خشك شده بهره برداری سالانه پنج میلیون تن نفت از صحرای سینا از بین رفته و عواید حاصله از جهانگردی دچار نقصان فاحشی شده است .

ما امیدوار بودیم که امسال سال تحصیلی خوبی را آغاز کنیم ولی با نبرد های توپخانه در کانال سوئز این امید ما نیز مبدل بیاس شده‌است.

وام خارجی کشور ما به ۲۷۰ میلیون دلار سر میزند. این پول‌ها صرف خرید غله، روغن قهوه توتون شده است صادرات پنبه که محصول اصلی کشور ما را تشکیل میدهد بمیزان زیادی کاسته شده است از ۳۹۶ هزار عدل پنبه که از اول سپتامبر ۱۹۶۸ تا ۳ فوریه ۱۹۶۹ بخارج صادر شده ۲۲۹ هزار و ۴۲۰ عدل آن بسوی شوروی و دیگر کشور های کمونیستی اروپای شرقی سرازیر شده است.

پدر « کمال حقیری » که یکی از بورژواهای مصر بود. قربانی برنامه های «اصلاحی» ناصر شده و اکنون در یك «کوئوپراتیو» بعنوان مترجم کار میکند و دستمزد ناچیزی دریافت میدارد .

« کمال حقیری » به سخنان خود ادامه داده میگوید :«ما برای یك نسل محکوم شده‌ایم باهمه زجر و شکنجه‌ای که بپدر و مادرم وارد شده کشورم را دوست دارم و میخواهم در احیای آن شرکت کنم سطح زندگی ما در خاور میانه از کلیه کشور های دیگر پائین تر است و درآمد سالیانه به ۱۷۷ فرانك در سال بالغ میشود. این برای اقتصاد سوسیالیستی که باید نمونه وسرمشق باشد شکست کامل است .

در حالیکه تولید ملی سرانه مواد خام در لبنان ۲۴۰۰ فرانك در عربستان سعودی ۲۲۲۰ فرانك در شیخ نشین ها ۳۵۰۰ فرانك و در لیبی ۷۹۵۰ فرانك است ، علت این شکست آن است که از هنگامی که ناصر در مصر زمام امور را بدست گرفته کادر های فنی در این کشور از بین رفته است و بسیاری از مصریهای امریکائی الاصل یونان و ترکیه خاك کشور ما را ترك گفته‌اند . شماره این عده در گذشته بالغ برسیصد هزار نفر میشد ولی اکنون بیش از ده هزار نفر باقی نمانده است .

در گذشته مصر انبار غله خاورمیانه بشمار میرفت ولی امروز هر ساله ۳ر۶۰۰ر۰۰۰ تن غله از خارج وارد می‌کند. ما ملت فقیری نیستیم ولی عیب کار در این است که رژیم ناصر جز تخم ترور ووحشت چیزی نمی کارد .

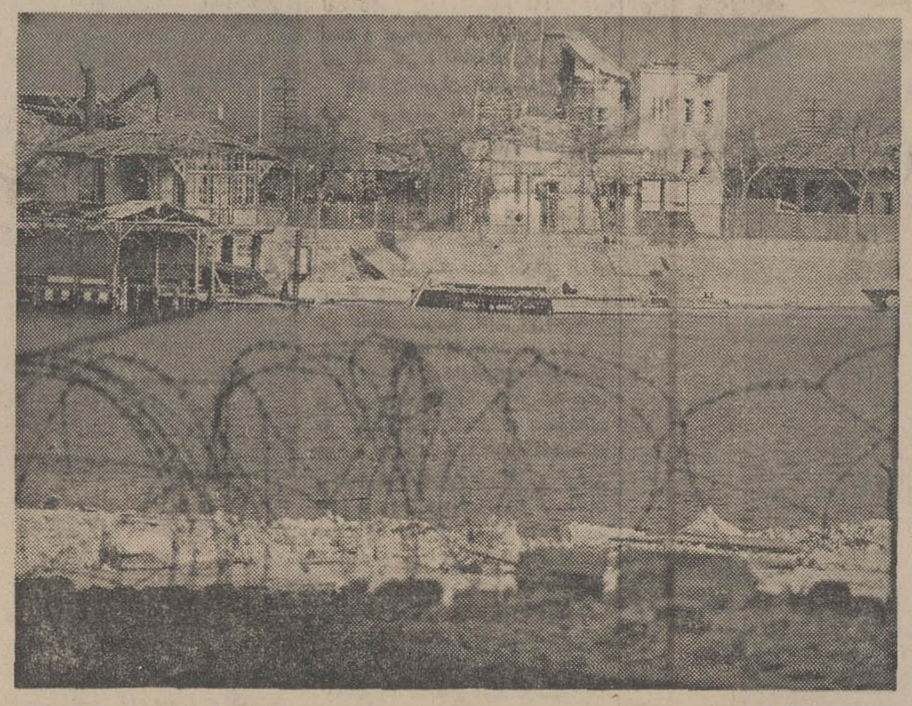

منظره‌ای از کانال سوئز در این عکس دیده میشود که در آن ساختمان های مصری واقع در «قنطره» پس از بمباران آن توسط هواپیما های اسرائیلی بچشم میخورد . ویرانی این ساختمانها نمایش دهنده جنك است. جنگی خانمانسوز که اگر هرچه زودتر راهی برای قطع آن ونیل به صلح پیش پای رهبران اعراب و اسرائیل گذاشته نشود مجددا جنگی در معیار وسیع‌تر بدنبال خواهد داشت .

عکس از «یونایتد پرس ـ اینترنشنال»

تهیه و تنظیم : شاه‌آبادی

ـ۵ـ

دوگل : فرانسه ، عشق من

● طرح دوگل برای اتحاد فرانسه وشوروی

دوگل با وجود اینکه دست دوستی بطرف چرچیل دراز کرد منتظر عکس‌ـ العمل قطعی او نماند او بسران مسکو نامه‌ای نوشت و در آن یاد آور شد که **شاید ما بتوانیم بنحوی روابط روسیه ـ فرانسه را که اخیرا تا حدودی دستخوش سوء تفاهم قرار گرفته است بهبود بخشیم شاید خطر آلمان و کوشش آنکلوساکسون ها برای پیش‌برد مقاصد خود دو کشور ما را بهم نزدیك کند.»**

دوگل پس از فرستادن این پیغام در روزهای سرد ماه دسامبر سال ۱۹۴۴ شخصا به مسکو مسافرت کرد و موفق شد که با روسیه یك قرارداد عدم تجاوز به امضاء برساند .

● پا در کفش ناپلئون

در ماه ژوئن سال ۱۹۶۶ مسافرت دیگری به اتحاد جماهیر شوروی کرد و پس از بیست و دوسال دوباره کوشش کرد که نظریات خودرا به زمامداران کرملین بقبولاند . در این سفر پذیرائی و میهمانداری که رهبران و مردم شوروی از دوگل بعمل آوردند در تاریخ معاصر روسیه بی نظیر بود و تمام جهانیان بوضوح دریافتند که فقط شخصیتی مانند دوگل سزاوار چنین تشریفاتی است هفت جت جنگنده میك هواپیمای حامل دوگل را تافرودگاه مسکو همراهی کردند . گارد احترام مراسم نظامی بعمل آورد ـ دسته موزیك سرود ملی فرانسه را نواخت و ۲۱ تیر توپ شلیك گردید .

پس از انجام مراسم رسمی درفرودگاه دوگل با رهبران مسکو یعنی الکسی‌ـ کاسیگین و نیکولای پادگورنی در یك اتومبیل قرار گرفت و از طرف خیابان لنین به کرملین رفت. این همان خیابانی است که قبلا جاده کالوگا نامیده می‌ـ شد وناپلئون بناپارت در اثر شدت توپخانه قوای تزار روسیه درسال ۱۸۱۲ مجبور به عقب نشینی گردید .

شاید دوگل در آن لحظه پای خودرا در کفش ناپلئون حس میکرد .

البته این بار مردم روسیه با گرمی از او استقبال کردند . او از پنجره ـ کاخ کرملین سر بیرون آورد وبصدها هزار از اهالی مسکو که در آنجا گرد آمده بودند باصدای بلند گفت :

«جاوید و برقرار باد دوستی فرانسه و شوروی .»

پاورقی سیاسی اطلاعات

این همان پنجره‌ای بود که در سال ۱۹۱۹ لنین از آن سر بیرون آورد و برای انقلابیون سخنرانی کرد .

● طرح سوم دوگل برای ایجاد اروپای قوی

طرح سوم دوگل برای احراز نقش عمده‌ای جهت فرانسه در صحنه سیاست بین‌المللی ایجاد نیروی سوم بود .(منظور از نیروی سوم یك اروپای قوی است که در آن فرانسه نقش رهبر اصلی را ایفا مینماید). **البته دوگل در تعریف اروپا گاه بگاه به اقتضای موقعیت تفاوت‌هائی قائل شده است .** یکبار او از اروپائی صحبت میکند که از ایسلند تا استانبول و از جبل‌الطارق تا سلسله جبال اورال ادامه دارد گاهی او روسیه را در قالب اروپا میداند و گاهی آنرا مستثنی میکند.

البته او بار ها انگلستان رایکلی جدا از قاره اروپا خواند و اظهار کرد که آن جزیره کوچك ستون پنجم امریکاست که اتفاقا در نزدیکی خاك اروپا قرار دارد . البته ترس اصلی دوگل از آلمان بود و این احساسی بود که‌نه تنها دوگل بلکه هر فرد فرانسوی در دل دارد. دوگل بهرنحوی که شده میخواست از اتحاد مجدد آلمان شرقی و غربی جلوگیری کند چه اگر این دو قسمت بهم بپیوندند آلمان دوباره وضعی را پیدا خواهد کرد که هیچ نیروئی نمیتواند از آن جلوگیری کند. بهمین مناسبت او مخصوصا پس از تشکیل جمهوری پنجم خصومت خود را با آلمان در ظاهر مخفی نگهداشته و روز های گرفتاری خودرا درزندان‌های آلمان نادیده گرفته با سران بن روابط صمیمانه برقرار کرده بود .

● طرح دوگل برای ایجاد نیروی سوم یعنی اروپای غربی

طرح چهارم دوگل برای ایجاد موازنه در جهان اتحاد کامل با آلمان غربی و کشورهای اروپای غربی و مقابله با اروپای شرقی و روسیه از یکطرف و ایالات متحده از طرف دیگر بود . بهمین جهت همانطور که در بالا ذکر گردید دوگل در چند سال اخیر چندین بار دربن یا پاریس با رهبران آلمان غربی ملاقات و گفتگو کرد بهرحال در دهسال اخیر شکافی که دوگل در دنیای غرب ایجاد کرده بمانند شکافی که چین کمونیست در جهان شرق بوجود آورده تلقی میشد ولی همه یك حقیقت اصلی را درك میکنند وآن عدم سازش پکن با مسکو وگرسنگی و فقر مردم چین است ولی عدم سازش پاریس با واشنگتن ولندن گرسنگی شخص دوگل و مردم فرانسه برای قدرت در دنیا وباز یافتن موقعیت فرانسه در صحنه ماندور بین المللی بود .

● عقیده دوگل درمورد پیمان دفاعی آتلانتیك شمالی ناتو

جنك دوم جهانی که بالاخره به نفع متفقین و شکست نازی ها پایان یافت جای خود را به جنك سرد داد . مبنا و ریشه این جنك سرد را باید در کنفرانس یالتا و پتسدام دانست . دو کنفرانسی که در مسکو و لندن تشکیل گردید نتوانست آنطور که همه کشورها راضی باشند مسئله آلمان راحل کند. خط جدائی کشیده شد یکطرف راشوروی و طرف دیگر را آمریکا وانگلستان در دست گرفتند . به‌این ترتیب آلمان غربی بااستفاده از حمایت این دو کشور روبه توسعه وپیشرفت گذاشت.

فرانسه فقط توانست که کنترل خود را بر روی منطقه «سار » حفظ کند ولی در مورد بقیه ادعا های خود با شکست روبرو گردید. درسال ۱۹۴۸ پیمان بروکسل کشور های بنه‌لوکس (بلژیك ـ هلند و لوکزامبورك) را بافرانسه و بریتانیا بگرد هم آورد .این گرد هم آمدن ممالك اروپای غربی بی‌جهت نبود . نفوذ کمونیسم و ترس از نیروی نظامی شوروی اروپا راتهدید می کرد .

ناتمام

جهان بسوی «برق اتمی»

● درسال ۱۹۸۰ برق راکتور های اتمی میتواند صدشهر چون پاریس را روشن کند

هنگامی که جنگ جهانی دوم پایان یافت قدرتهای بزرگ علیرغم علاقه‌ای که به استفاده نظامی از اتم نشان می‌دادند، مانند سایر ملل توجه خود را معطوف به خدمات اتم درراه صلح کردند .

درسال ۱۹۴۹، سر «جان کاک کرافت» یکی از طرفداران طرحهای امیدبخش به صلح ، پیش‌بینی کرد که تولید الکتریسته از اتم ظرف چندسال آینده عملی خواهدشد . این پیشگوئی در سال ۱۹۵۴ هنگامی که اتحاد جماهیر شوروی سوسیالیستی راکتور اتمی ۵ میلیون‌واتی خود راساخت بحقیقت پیوست وبدنبال این کشور ، انگلستان، فرانسه ومخصوصا ایالات متحدهٔ امریکا بسوی مساله فوق‌الذکر گرایش یافتند.

بزودی سایر ملل نیز توجه خود را معطوف به‌ساختن چنین دستگاه هائی کردندودردو کنفرانس دانشمندان کشورهای مختلف تجربه ها وپیشرفت های خود را در این زمینه دراختیار یکدیگر قرار دادند . کنفرانس های اتم برای صلح توسط ملل‌متحد در سالهای ۱۹۵۳ و ۱۹۵۸ در ژنو تشکیل شدو نتایج حاصله از آنها درخشان بود زیرا سهولت و در عین حال ایمنی نیروی بدست آمده ازاتم را تایید میکرد .

● ارزانتر از زغال

این اقدامات ادامه یافت تازمانی که دولتهای استفاده ازاتم برای صلح پیشرفت‌هائی بسزا کرد و اکنون در کشور های مختلف جهان همه‌بخوبی دریافته‌اند که استفاده از اتم در مقیاس وسیع بمراتب ارزانتر اززغال سنگ ،نفت و گاز یعنی وسائلی که قبلا ازآنها برای گرفتن نیرواستفاده میشد، خواهد بود .

درسال جاری ۹۰ راکتور در کشور های بلژیك، کانادا ، چکسلواکی ، فرانسه ، آلمان غربی ، آلمان شرقی، هندوستان ، ایتالیا ژاپن نروژ ، اسپانیا، سودان، سویس ، انگلستان، اتحاد جماهیر شوروی و ایالات متحدهٔ امریکا کار خواهد کرد و نیروئی معادل ۱۴ هزار مگاوات بوجود خواهد آورد- هرمگاوات یك میلیون واتاست .

علاوه براین شانزده کشور در ممالك دیگری نیز مشغول ساختن راکتور های اتمی هستند و باتکمیل راکتور های قبلی بنظر میرسد ظرف چهارسال تعداد آنها دوبرابر شده بتوانند ۵ برابر میزان فعلی نیروتولید کنند .

● ۵۰ هزار کارخانه

پیش‌بینی هائی که فعلا صورت گرفته آست نشان میدهد که درسال ۱۹۸۰ میزان قدرتی که راکتور های اتمی تولید خواهند کرد به ۳۵۰ هزار مگاوات خواهد رسید و این قدرتی است که برای بکار انداختن ۵۰ هزار کارخانه کافی است در حالیکه می‌تواند صدشهر باندازهٔ پاریس را از لحاظ نیروی برق اقناع کند ، میتوان میزان نیروی برق ۳۵۰ هزار مگاوات راباین ترتیب نیز دریافت که قادر است ۳۵۰ میلیون بخاری برقی رادر یك لحظه‌روشن کند. اگر این راکتور هاتحت کنترل قرار نداشته‌باشددرسال ۱۹۸۰ خواهد توانست مقدار کافی «پلوتونیوم» برای ساختن روزانه ۲۰ بمب اتمی فراهم سازد .

کلیه این مسائل بدین علت‌بوجود آمده‌است که درواقع نیروی حاصل از اتم بصورت‌قابل ملاحظه‌ای‌ارزانتر از سم است بدین معنی که با پیشرفت دانش و تکنولوژی روزبروز از هزینه ایجاد آن کاسته شده و هر اندازه بیشتر خواسته شود ارزانتر میشود . سلامتی وایمنی نیزاز جمله علل پیشرفت استفاده های از اتم برای صلح است

مرکز نیروی هسته‌ای کاملا شبیه مراکز نیروی دیگر است . بخار از وسائل و تجهیزات آن بلند میشود والکتریسیته در داخل کابلها جریان دارد . در مراکز نیروی دیگر گرما بوسیله اشتعال زغال سنگ ، گاز یا نفت تامین میشود و سایر انرژیها از آبی‌که باسرعت‌درحال حرکت‌است تامین میگردد در حالیکه در مراکز نیروی اتمی انرژی از اتمهای بدونیم شده ، اورانیوم بدست میآید و یا در بعضی موارد از پلوتونیوم برای ایجاد حرارت استفاده میشود .

رادیو اکتیویته ناشی از تکه تکه شدن اتم خطرناك است و باید بدقت کنترل شودوگرنه صدمات‌مالی وجانی بسیار وارد خواهد کرد ولی کنترل رادیو اکتیویته بهمان‌مشکلی یاسادگی مهار آتش است .

در واقع ، تنها مساله‌ای که اینك مطرح است مهار رادیو اکتیویته میباشد زیرا حتی اگر قسمتی کوچك از آن از کنترل انسان خارج شود برای بدن مضر است ولی در عوض باید دانست که از نظر بیولوژیکی مقدار رادیو اکتیویته ناشی از سوختن زغال سنگ در مراکز تهیه نیروی‌برق غیر اتمی بیش از مقدار آن ازمراکز تهیه نیروی هسته‌ای است .

یکی دیگر از مسائلی که همراه‌با پیشرفت صنعت «موردمطالعه» وبررسی دقیق است اینکه چگونه میتوان اثر ● نتایج مضر رادیو اکتیویته را بر بدن انسان از بین برد. محققا روزی خواهد رسید که بشر به این پرسش نیز پاسخی شایسته دهد

دو نفر از تکنیسینهای فرانسوی مشغول بررسی یکی از تجهیزات لابراتوار تحقیقات اتمی هستند.لباس هائی که برتن دارند برای جلوگیری از تاثیر رادیو اکتیویته است .

ترکیات

جناب آقای فتوره‌چی

انتصاب جنابعالی را بسمت معاون فرمانداری و بخشدار مرکزی شهرستان کرج تبریك میگوئیم .

احمد معنوی ـ ناصر یوسفی ـ ناظم‌آشتیانی ـ هادی ـ رضی آ ـ ۸۳۸۸

جناب آقای ایرج آل‌بویه

انتصاب شایسته آن‌جناب رابسمت مستشار دادگاه استان مرکز ازصمیم قلب تبریك عرض مینمائیم

ناظمی مسعودی صومعه‌سرائی ـ سرهنك کیوان شکوهی ـ سرهنك‌شادنوش ـ ادیب مرادی ـ محمدعلی فهیم ـ ۴۹۴۷

جناب آقای پروفسور رضاریاست معظم دانشگاه‌تهران

بانهایت مسرت ارتقاء جناب آقای دکتر ساروحانیان رابمقام استادی دانشگاه تبریك عرض می‌نمائیم

دکتر حشمت ـ دکتروفائی ـ دکترابریشمی ـ دکترتجدد آ ـ ۸۴۹۸

تیمسار سرتیپ ملك احمدباقرزاده

نیل بدرجه سرتیپی آن دوست گرامی را در خدمت بشاهنشاه آریامهر صمیمانه تبریك عرض مینماید

سرهنك ستاد موحدی آ ـ ۴۹۹۱

تیمسار معظم سرتیپ کریم فرحناك

بانهایت افتخار ارتقاء فرماندهی محبوب راتبریك عرض مینمایم . آ ـ ۸۶۹۴

کرمان ـ ستوان‌یکم علی مشتاقی

جناب بانو دکتر فرخ‌روپارسای وزیر محترم آموزش و پرورش

چون خط مشی آقای فرهنگی هم‌آهنگی کامل با انقلاب شاه‌ومردم داشته و طرز کارمعظم‌له دردوران خدمت فرهنگی‌اش موجب تقدیس همگان قرار گرفته انتخاب شایسته ایشانرا بریاست ادارهٔ آموزش و پرورش شهرستان خوی صمیمانه به آنجناب تبریك عرض‌می‌نماید .

شاهپورآذربایجان محمدبهنیا ـ صمدزاده ـ خلیل‌زاده ـ رحمانی ـ آهنگری ـ مرتضوی اشرف‌نژاد ـ برادران آهنگری ـ حسن‌صمدزاده ـ چاوش‌زاده ـ خسروامینی عزیززاده ـ گلبهار ـ اصغر صالحی ـ عنایتی ـ گلابی ـ جزایری . آ ـ ۸۶۲۴

جناب آقای علوی

انتصاب جنابعالی را بریاست اداره امور مالی بهداری کل استان گیلان تبریك عرض نموده موفقیت‌روزافزون آنجناب را ازخداوند بزرك مسئلت داریم .

رشت ـ عطیه صفت ـ رسول‌مجرد ـ اردشیرمیرزازاده افشاریان آ ـ ۶۸۲۲

از فردادر

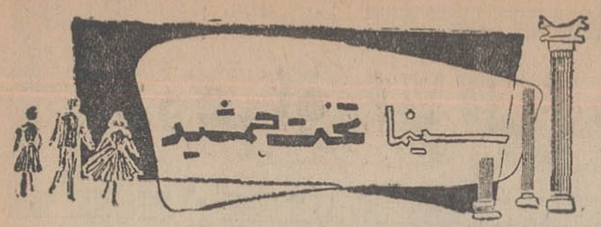

از «قورباغه» باید به کجا شکایت کرد !

قورباغه مدی شهر کوچك «هیر» در فرانسه خواب‌راحت رابه ساکنین آن حرام کرده‌اند، در سالهای اخیر تعداد قورباغه‌ها در این شهر بطور عجیبی افزایش یافته و شب‌ها هیاهوی بزرگی برپا میکنند وچنان سر و صدائی راه میاندازند که هیچکس نمی‌تواند خواب راحتی بکند وفریاد اعتراض بلندشده‌است ولی متاسفانه از قورباغه که نمی‌شود بدادگاه شکایت کرد واز آن گذشته قورباغه‌ها جزو حیوانات اهلی بشمارنمی‌روند که از دست‌صاحبان‌شان به مامورین کلانتری شکایت شود .

باین ترتیب عجالتاساکنین «هیر» محکوم هستند که‌این صداهای ناهنجار راهرطور که هست‌تحمل کنندودم‌درنیاورند.

اورور

جستجوی درمرزهای علم

● اسقف ۱۰۶ ساله مرد

مسن‌ترین اسقف جهان اخیرادرایالات متحده‌درگذشت این اسقف که دکتر «هربرت‌ولچ»نام‌داشت اسقف کلیسای متودیست‌های متحد بود و هنگام مرگ ۱۰۶ بهاررا پشت سرنهاده بود .

● بررسی قماربازها

دکتر «ادواردوواردز» استاد دانشگاه مشیگان‌مشغول بررسی عادات وطرز تفکر و روحیات قماربازها است . وی بکمك کامپوترهائی که در کازینوهای مختلف‌نصب کرده است سعی در تکمیل مطالعات خود دارد .

دکتر «ادواردز» اظهار عقیده کرده که نتیجهٔ‌بررسی های وی با بهترین و مهمترین کتبی که در بارهٔ قمار و قماربازها نوشته شده است برابری خواهد کرد .

دیلی اکسپرس

کشتی کنکوردیافیورد

بدینوسیله باطلاع تجار محترم میرساندکه کشتی فوق‌الذکر بدستور سازمان بنادرو کشتیرانی اجناس وارداتی خودرا در بندر شاهپور تخلیه نماید .

برای کسب اطلاعات بیشتر بنمایندگی کل در ایران

شرکت سهامی لوانت‌اکسپرس ترانسپورت (ایران)

خیابان سعدی‌کاشی ۴۴۷ تلفنهای ۳۰۵۳۱۳ـ۳۰۵۳۱۴ ـ ۳۰۵۳۱۵ و یا بشعبات این شرکت در خرمشهر و بندر شاهپورمراجعه فرمائید .

مسعود سابق

تلفن ۶۳۰۴۶۸

پایان آرایشگاه مخصوص بهداشتان دانشگاه

آگهی مناقصه

شرکت دخانیات ایران یکصدو پنجاه تن کاغذ زرد بوبینی مورد نیازخودرا می‌انداف خرمشهر یا بندر شاهپور و یا بندر پهلوی یه تحویل مرز جلفای ایران ازطریق مناقصه‌خریداری مینماید .داوطلبان شرکت در مناقصه می توانند پیشنهاد های صریحو قطعی خودرا با اطلاع و رعایت کامل‌مشخصات وشرایط و مفاد طرح پیمان که از اداره معاملات خارجی این شرکت دریافت میدارند باتوجه باینکه مبلغ نود هزار ریال اسناد خزانه بعنوان سپرده شرکت در مناقصه‌میبایستی تسلیم نمایند تاساعت ۹ صبح روز ۴۸ر۴۹ مطابق با بیستم ژوئیه ۱۹۶۹باداره دفتر شرکت دخانیات ایران تسلیم نمایند جلسه مناقصه در ساعت ده صبح همان روز دراداره معاملات خارجی تشکیل میشود حضور پیشنهاددهندگان‌یانمایندگان آنان در جلسه مناقصه آزادوشرکت در مناقصه بمنزله قبولی کلیه شرایط ،مناقصه بوده ، پرداخت حق الدرج آگهی مناقصه در روزنامه‌به عهده برنده مناقصه خواهد بود . سپرده نفر دوم تا قطعیت معامله بانفر اول آزاد نخواهدشد .

م الف ۱۹۳۰ شرکت دخانیات ایران

در مدل های ۱۳۴۸ اتومبیل های

آریا و شاهین

تشك ها آنچنان نرم وراحت است

که شما هنگام حرکت اتومبیل تصور می کنید درخانه خود برروی نرم ترین مبل ها لمیده‌اید.

شرکت سهامی جیپ

اولین کارخانه سازنده اتومبیل و پیشرو صنعت اتومبیل سازی در ایران

از : یك خواننده

درعراق ایرانی بودن گناه است!

۲ـ

سه‌شبانه‌روزحق نشستن نداشتیم وبالتماس چند قطره آب بما دادند

قسمت اول این نامه در شماره گذشته چاپ شد و اینك قسمت دوم آن

موقعیکه مرا باتفاق سایرین بازداشت کردند، همه‌را درکامیون ریختند وبیك چهاردیواری بنام اطاق بردند وزندان کردند. تعدادکسانی که دراین اطاق بودیم بقدری زیاد بود که حتی نمی‌توانستیم بنشینیم ومدت سه شبانه روزبحال ایستاده درآن اطاق بودیم وبالتماس‌مقداری آب وغذا بما میدادند وپس ازسه شبانه‌روز همه دستگیر شدگان را که بیش‌از سیصد هزار نفر بودند بمرز آوردند واخراج کردند.

«محمد» در حالیکه کاسه‌چشمش پراز اشك‌شده بود ادامه داد :

● آغاز ماجرا

همانطور که دربالا گفتم‌دولت بعثی عراق از مدتها قبل توطئه اخراج ایرانیان مقیم راآغاز کرده بود واین عمل غیرقانونی خویش‌را بی‌سر وصدا انجام میداد وباایجاد بحران شط‌العرب عمل غیر قانونی خویش را بارفتار غیر انسانی و وحشیانه توام ساخت و یورشی شدیدتر و ناجوانمردانه‌تر ازپیورش مغول‌ها علیه ایرانیان مقیم و زوار ایرانی بی‌سلاح کرد وچون اسیر بکامیون ریخت واز سرزمین‌عراق بیرون کرد.

این بود درددل «محمد» که‌بدنبال آن بااو و آن دوستم خدا حافظی کردم .

یکی از آنها بعراق رفت‌تابرای همیشه کشورش را که به جهنمی سوزان تبدیل شده ترك کند و بغربت رود ودیگری رفت‌تازندگی را دوباره در وطنش شروع کند پس از اینکه سالهای جوانی رادر غربت گذرانده وحاصل دست‌رنج چند ساله جوانیش را یغماگران بعثی بتاراج بردند ودست خالی بیرونش کردند .

آندو رفتند ومن بفکر ماندم‌که چرا زمامداران فعلی عراق دست بچنین عمل وحشیانه ووقیحانه‌ای زده‌اند؟ پاسخ آن بسیارساده‌است.

باید چند سالی بعقب برگردیم :

پس از اینکه عبدالسلام عارف کودتای هشتم فوریه ۱۹۶۳ را (که آنرا انقلاب ۱۴ رمضان مینامند) باهمکاری حزب‌بعث‌علیه عبدالکریم قاسم انجام داد، حزب بعث‌فرصتی بدست آورد که نفوذ خودرا در این کشور گسترش دهد . احمد حسن‌البکر نخست‌وزیروصالح‌مهدی عماش وزیر دفاع کودتای عارف‌از اعضای برجسته فرماندهی محلی و ملی حزب بودند . عارف و یاران بعثی او برای تثبیت‌پایه‌های‌حکومت خوددست بابتکار تازه‌ای‌زدند. آنها بدون‌مطالعه وشناسائی کامل‌اعضای حزب بعث که اغلب آنرا جوانان ۱۶ تا۲۰ ساله تشکیل میدادند ، درهای انبارهای اسلحه و ذخائررا باز کردند ومیان این اعضااسلحه تقسیم کردند وبرای خود گاردی بنام گارد ملی (الحرس‌القومی) بوجود آوردند. افراد این گاردبرای خود سازمانی تشکیل دادند و حکومت دیکتاتوری را بر عراق حکمفرما ساختند .

نفوذ وسلطه این گاردروزبروز بیشتر شد تاجائیکه اعضای این گارد کشور را اداره میکردند و هیچ سازمان نظامی یاغیر نظامی‌حق اجرای وظایف خودرا بدون اجازه گارد ملی نداشت.

● تجاوز

قدرت ونفوذ چنان اعضای گارد ملی را سرمست کرد که عنان اختیار از کف دستشان خارج شد ومال وجان وناموس مردم را ازآن خود دانستند .

چند جوان ابله بامسلسل یاتفنك یاقداره‌ای که حزب بعث‌بکمرشان بسته‌بودند بعنوان اینکه‌عضوگارد ملی هستند درساعتهای مختلف‌شب وروز بخانه‌های مردم حمله‌میکردند ومال آنها را باتهام ضدیعثی بودن بتاراج برده وبناموس آنها تجاوز کرده ودختران آنها راباخود می‌بردند. این موضوع را همه‌عراقیان میدانند و در این باره کتابهای متعددی منتشر شده است . این اعمال و فجایع کاسه صبر مردم‌را لبریز کردونظامیان‌بویژه‌فرماندهان لشکرها که بعضی ازآنها نیزمورد تعدی و تجاوز افراد گارد ملی قرار گرفته بودند ، بنای شکایت گذاشتند و عبدالسلام عارف‌رئیس جمهور عراق که‌از همکاری‌با بعث پشیمان شده بود، بآنها قول میداد که تکلیف حرس‌القومی (گارد ملی) حزب بعث را روشن خواهد کرد. موقعیکه حزب بعث دریافت که ممکن است ضربه‌ای بخورد دست بتوطئه تازه‌ای‌زد وروزسیزدهم نوامبر ۱۹۶۳ تمام‌اعضای این گارد بخیابانهاریخته وادارات وموسسات دولتی راتصرف کرده ومردم‌رامورد ضرب وشتم قراردادند .

«منذرالونداوی» نیز که‌فرمانده گارد ملی جنایتکار بود با عده‌ای دیگر از همفکران خود به پایگاه حبانیه رفت تاآنچه‌را درمخیله‌خود از جنایت داشت بمرحله اجرا درآورد. سوار یك هواپیمای‌نظامی که مملو از موشك‌بود شدورهسپار بغداد گردید .

روی این شهر که مردمش‌خود را اسیر عده‌ای اوباش میدیدند چندین چرخ‌زد وسپس کاخ‌جمهوری را هدف قرارداد .

● انحلال گارد ملی

این رفتار وحشیانه‌دولت راوادار ساخت که روز هیجدهم نوامبر ۱۹۶۳ حزب بعث را ازکار برکنار وگارد ملی‌را منحل واعضای آنرا دستگیر سازد .

اعضای گارد هر یك بگوشه‌ای خزیدند وحسن‌البکر وصالح مهدی عماش پنهان شدند .

بااین ترتیب ملت عراق نفسی براحتی از دست حزب بعث که‌مورد نفرت قرار گرفته بود کشیدوسران آن رفتندتاتوطئه‌ای تازه‌برای‌بدست گرفتن مجدد زمام امور ترتیب دهند .

با شکست حزب بعث در عراق کنگره پنجم ملی حزب بعث در سوریه تشکیل یافت. واحمد حسن‌البکر وصالح مهدی عماش راباتهام مسئول شکست حزب در عراق از کادر فرماندهی حزب اخراج کردند. این عده نیز جناح‌دیگری ازحزب تشکیل دادند .

همین اشخاصی که منفورمردم عراق بودند باتوطئه وتزویر روز ۱۷ ژوئیه ۱۹۶۸ باردیگر کودتائی در عراق برپاساختند ومجددا حزب بعث زمام امور را بدست گرفت .

ملت عراق با روی کار آمدن حزب بعث بازهم ناموس و حیثیت خودرا در معرض مخاطره دید . زمامداران جدید برای اینکه‌این‌بار خودرا مردمانی مسالمت آمیزنشان دهند بملت عراق‌اطمینان دادندکه قصد تشکیل مجدد گارد ملی را ندارند. ولی از آنجائیکه‌حزب‌بعث به‌جنایت عادت کرده بود، این بار عده‌ای ازعراقیان راباتهام‌جاسوسی دستگیر و۲۶ نفر انهارابه‌چوبه‌دار سپرد. وسپس معلوم نیست‌بچه‌علت روی بایرانیان آورد واز چندین‌ماه قبل تصمیم گرفت که آنانرا از خانه وزندگی خود بیرون کند . دلیلی هم برای اینکار جز عدم داشتن اجازه اقامت نداشت. بهمین جهت ابتدا ازتمدید پروانه اقامت خودداری کردوسپس باتهام‌نداشتن جواز اقامت دست باخراج آنان‌زد وآنهم طی یورشی وحشیانه‌تر از یورش مغول‌ها .

آیا ازچنین دارو دسته‌ای که‌در زمان گارد ملی آن رفتار وحشیانه را باملت عراق کردند جز این انتظار دیگری میتوان داشت .

دستگاههای تبلیغاتی عراق برای توجیه این عمل‌وحشیانه‌خود حملات شدیدی را علیه ایران آغازکردند وانتظار داشتند که‌سایر رادیوهای کشورهای عربی‌هم باآنها هماهنك شوند ولی هیچیك از این رادیوها کوچکترین اعتنائی نسبت به‌بغداد نشان ندادند وهرقعیکه زمامداران عراق چنین دیدند تصمیم گرفتند که باین بحران جنبه عربی‌بدهند وآنرا ازقالب عراقی خارج ساخته‌و «امت عرب» را دراین اختلاف در مقابل ملت ایران قراردهند .

البته بازهم انتظار نمیرود که اعراب باآنها هماهنك شوندجززمامداران بعث سوریه که گرچه‌باعث‌عراق اختلاف سلیقه دارند ولی‌بازهم‌حزب بعث میباشند .

عقیده آزاد !

ابراز احساسات و پشتیبانی
فرهنگیان وطبقات‌مختلف شهر فلاورجان

پیشگاه مبارك شاهنشاه آریامهر

جان‌نثاران صنف کمپرس‌دار حمل و نقل شهری فلاورجان مراتب جانبازی خود را نسبت به نیات مقدس پدر تاجدار راجع به الغاء قرارداد استعماری مرزی ایران و عراق اعلام و برای هر گونه فدا کاری آماده میباشیم .

غلامحسین رهنما ـ حاج‌آقا کریم شمسی ـ حسین‌شجاعی
آ ـ ۸۶۶

پیشگاه مبارك بندگان اعلیحضرت همایون شاهنشاه آریامهر

جان‌نثاران کارمندان و کارگران شهرداری شهر کلیشاد سودرجان ضمن ستایش از اقدام دولت درلغو قرارداد ۱۳۱۶ ایران و عراق اینك آمادگی و جانبازی در راه دفاع از میهن‌عزیز و حفظ حقوق مسلم ایران در مورد اروند رود اعلام میداریم .

آ ـ ۸۶۸۸ ناصر فرهمند ـ رضا صباغ

پیشگاه مبارك شاهنشاه آریامهر

جان‌نثاران فضل‌اله فرهمند مدیر دبستان عنصری‌سوورجان سپاس خود را در مورد الغای قرارداداستعماری مرزی‌ایران وعراق تقدیم و جان‌نثاری خود را در اجرای نیات آن پدر تاجدار اعلام میدارد .

رئیس دبستان سوورجان فضل‌اله فرهمند
آ ـ ۸۶۸۶

پیشگاه مبارك شاهنشاه آریامهر

جان‌نثاران آموزگاران دبستان دخترانه شهر کلیشاد فداکاری و جانبازی خود را برای حفظ تمامیت ارضی ایران اعلام میداریم.

بانو بهشتی ـ بانو جهانمردی
آ ـ ۸۶۸۴

پیشگاه مبارك شاهنشاه آریامهر

جان‌نثاران آموزگاران دبستان ششم بهمن شهر فلاورجان از هرنوع همکاری و جان فشانی در راه حفظ تمامیت ارضی ایران دریغ نمی نمائیم .

رئیس دبستان ،مهین‌دخت قیصریان .منیره‌شاه‌جوان .مهین صفوی . عزت تبریزی .
آ ـ ۸۶۸۳

پیشگاه مبارك شاهنشاه آریامهر

این جانبان آموزگاران دبستان دخترانه مهر فلاورجان مراتب جانبازی و جان‌نثاری خود را در راه دفاع از ملت ایران اعلام میداریم .

مهین‌براری . توران فولادگر . صدیقه کمال . شهین‌دخت قاضی‌زاده . فاطمه ربانی پور .عشرت زاهدی نژاد
آ ـ ۸۶۸۰

پیشگاه مبارك شاهنشاه آریامهر

جان‌نثاران آموزگاران دبستان اسلامی شهرفلاورجان محمودکیانی

پیشگاه مبارك شاهنشاه آریامهر

جان‌نثار محمد خلیفی مدیر دبستان بدرالدین گارماسه از طرف خود و سایر کارکنان مراتب جانبازی را در اجرای نیات‌عالی شاهنشاه آریامهر اعلام میداریم .

مدیر دبستان بدرالدین گارماسه ـ محمد خلیقی
آ ـ ۸۶۷۶

پیشگاه خدایگان شاهنشاه عدالت گستر

جان‌نثاران‌سپاهیان دانش دختر شهر فلاورجان وفاداری خودرا در مورد لغو قرارداد اروندرود اعلام و دوش بدوش برادران‌سپاهی خود در راه بثمر رسانیدن هدف های مقدس انقلاب آماده‌جانبازی هستیم .

صدیقه کمالی . بدری تبریزی . بدری امین پور. عذرا ربانی . قمرالملوك کلباسی

پیشگاه مبارك بندگان اعلیحضرت همایونی شاهنشاه‌آریامهر

جان‌نثاران اعضاء شرکت تعاونی روستائی سودرجان ضمن ستایش از اقدام دولت در لغو قرارداد ۱۳۱۶ ایران و عراق کمال آمادگی و جان‌نثاری درراه میهن‌عزیز و حفظ حقوق مسلم‌ایران در مورد اروند رود اعلام میداریم .

مدیر عامل شرکت تعاونی روستائی سودرجان اسماعیلی
آ ـ ۸۶۷۳

پیشگاه مبارك شاهنشاه آریامهر

جان‌نثاران سپاهیان دانش دختران کلیشاد سپاس خود را در مورد الغای قرارداد استعماری مرزی ایران‌وعراق تقدیم و آمادگی خود را در اجرای نیات پدر تاجدار اعلام میداریم .

ثریا بشیری . بهجت تقوائی .مهری فروزانی
آ ـ ۸۶۷۰

پیشگاه مبارك شاهنشاه آریامهر رهبر خردمند مسلمان ایران

جان‌نثار حسین صمیمی مدیر دبستان فیروزان لنجان‌بنمایندگی از طرف کارمندان دبستان وفاداری خود را نسبت به لغو قرارداد ۱۳۱۶ اروند رود وهمه‌گونه‌آمادگی در اجرای منویات پدرتاجدار اعلام میداریم .

مدیردبستان فیروزان لنجان‌صمیمی
آ ـ ۸۶۶۸

پیشگاه مبارك شاهنشاه آریامهر رهبرعالیقدر ملت ایران

کارمندان دبیران وآموزگاران وخدمتگزاران آموزش‌وپرورش لنجان‌سفلی آمادگی و جان‌بازی خودرا در راه دفاع از میهن‌عزیز و حفظ حقوق مسلم ایران در مورد اروند رود اعلام میدارند.

از طرف فرهنگیان بخش فلاورجان احمدقلی‌موید
آ ـ ۸۶۶۶

پیشگاه مبارك شاهنشاه آریامهر

جان‌نثاران علی رضائی دهقان رئیس دبیرستان کورش کلیشاد سپاس خود را در مورد الغای قرارداد استعماری مرزی‌ایران‌وعراق تقدیم و جان‌نثاری خود را در اجرای نیات آن پدر تاجدار اعلام می دارد .

رئیس دبیرستان کورش کلیشاد علیرضادهقان
آ ـ ۸۶۶۴

پیشگاه مبارك شاهنشاه عدالت‌گستر

فدویان‌صنف کافه‌چی شهرستان فلاورجان مراتب جانبازی خود را نسبت‌بنیات مقدس‌پدر تاجدارراجع بالغاء قرارداداستعماری مرزی ایران و عراق اعلام و برای هرگونه جانبازی آماده‌میباشیم.

حسین رضائی . سیف‌اله رهنما .عباس‌قاسمی
آ ـ ۸۶۶۳

پیشگاه مبارك شاهنشاه آریامهر

صنف خیاط شهر فلاورجان آمادگی خود را دراجرای نیات ملوکانه اعلام میدارد .

رمضان رهنما مهدی شفیعی
آ ـ ۸۶۵۸

پیشگاه مبارك شاهنشاه آریامهر

جان‌نثاران نمایندگان دهقانان شهر فلاورجان سپاس خود را در مورد لغوقرارداد استعماری اروندرود تقدیم و آمادگی خود را برای فداکاری اعلام میداریم .

حاج جعفر کیانی . اسماعیل قاسمی
آ ـ ۸۶۶۰

پیشگاه مقدس شاهنشاه آریامهر

جان‌نثاران صنف کفاش شهر فلاورجان آمادگی و جانبازی خودرا در راه نیات مبارك اعلام میداریم .

حاج حسین شفیعی
آ ـ ۸۶۵۶

پیشگاه خدایگان عدالت گستر

جان‌نثاران‌صنف قصاب شهر فلاورجان مراتب جانبازی خودرا نسبت بنیات و اوامر مقدس ملوکانه اعلام و برای فداکاری آماده می باشیم .

حاج سید عزیزاله میرلوهی . محمود رهنما
آ ـ ۸۶۵۴

پیشگاه مبارك ناجی مسلمانان شاهنشاه آریامهر

جانبازان بنمایندگی اتومبیل‌رانی خط فلاورجان مراتب‌فداکاری راجع بالغاء قرارداد مرزی ایران‌و عراق و آمادگی خودرا اعلام می داریم .

غلام‌عباس شمسی .مصطفی شمسی . علی رهنما
آ ـ ۸۶۵۴

پیشگاه مبارك شاهنشاه آریامهر

جان‌نثاران صنف خباز شهر فلاورجان‌مراتب جانبازی خودنسبت به نیات مقدس پدرتاجدار راجع بالغاء قرارداد مرزی ایران وعراق و برای فداکاری آماده میباشیم .

غلام‌عباس رهنما . قربانعلی قاسمی
آ ـ ۸۶۵۰

پیشگاه مبارك بندگان اعلیحضرت شاهنشاه آریامهر

جان‌بازان صنف‌اتوبوس‌داران شهر کلیشاد سودرجان بدینوسیله مراتب جانبازی خود را در راه الغاء قرارداد استعماری مرزی‌ایران و عراق اعلام و برای هرگونه فداکاری و جانبازی آمادگی خود را اعلام میدارند.

عباس زمانی .سیداسداله موسوی
آ ـ ۸۶۴۸

پیشگاه مبارك شاهنشاه آریامهر ارواحنافداه

جان‌نثاران نماینده صنف دامداران شهر قهدریجان مراتب جانبازی خودرا نسبت‌به‌نیات مقدس پدر تاجدار راجع‌بالغاءقرارداد استعماری مرزی ایران و عراق اعلام و برای هرگونه فداکاری آماده میباشند.

سید عبداله احمدی قهدریجانی
آ ـ ۸۶۴۶

پیشگاه مبارك خدایگان شاهنشاه آریامهر

خجسته سه شنبه‌روز ۲ر۲ر۴۸ که مصادف با لغو پیمان‌تحمیلی سعدآباد ۱۳۱۶ بود ماکارکنان دبیرستان مینو شهر فلاورجان را برآن داشت که باتاسی از نیاکان سلف خود آئین ایران (خدا .شاه . میهن) مراتب شاهدوستی ووطن پرستی فداکاری و آمادگی خودرا درراه استقلال ایران اعلام میداریم .

رئیس دبیرستان میثوی شهر فلاورجان ـ مدرس اسفه‌ای

پیشگاه مبارك شاهنشاه آریامهر رهبر عالیقدر ملت ایران

جان‌نثار امیرقلی جعفرزاده قهدریجانی بنمایندگی از طرف اهالی شهر قهدریجان مراتب جانبازی خودرا نسبت بنیات پدرتاجدار راجع بالغاء قرارداد استعماری مرزی ایران وعراق اعلام و برای هرگونه فداکاری آماده میباشیم .

ازطرف اهالی شهر قهدریجان لنجان . امیرقلی جعفرزاده
آ ـ ۸۶۴۲

پیشگاه مبارك شاهنشاه آریامهر رهبر عالیقدر ملت ایران

کارمندان و کارگران شهرداری شهر فلاورجان آمادگی و جانبازی خود را در راه دفاع از میهن عزیز و حفظ حقوق مسلم ایران در مورد اروندرود اعلام میدارند .

محمود کیانی سعداله شمسی . محمدرهنما
آ ـ ۸۶۴۰

پیشگاه مبارك شاهنشاه آریامهر

جان‌نثاران سپاهیان دانش دختر سودرجان فلاورجان فداکاری و جانبازی خودرا برای حفظ تمامیت ارضی ایران اعلام میداریم.

پروین داراب ـزمان عباس
آ ـ ۸۶۳۸

پیشگاه مبارك شاهنشاه آریامهر

جان‌نثاران آموزگاران دبستان دخترانه سودرجان فلاورجان فداکاری و جانبازی خود را برای حفظ تمامیت ارضی ایران اعلام میداریم .

بدری سرجوفیان . ماه‌منیر موثقی
آ ـ ۸۶۳۶

آگهی شماره ۴۸ر۶۷

راه آهن دولتی ایران چهل قلم لوازم‌لوله‌کشی مختلف از قبیل الکترود جوشکاری آهن ، کلنگریت ، سیم بدون روپوش، مغزی مهره‌ماسوره ،سه‌راه زانوئی ، شیر فلکه کشوئی و سرپاپی‌چهارراه تبدیل لوله گالوانیزه ، مختلف و تیغه‌اره را بر طبق مشخصات شرایط‌مربوطه‌از طریق‌مناقصه تحویل‌انبارمرکزی الف تهران خریداری مینماید داوطلبین شرکت در مناقصه می توانند درساعات اداری جهت دریافت اسنادمناقصه باداره کارپردازی مراجعه‌فرمایند شرکت کنندگان در مناقصه‌باید مبلغ ۹۰۰۰۰ ریال اسنادخزانه بعنوان‌سپرده شرکت در مناقصه از اداره اسناد خزانه وزارت دارائی یا بانکهای عامل خریداری و بصندوق راه آهن یابیکی از بانکهای مجازپرداخت و رسید آنرا به ضمیمه پیشنهاد خود تا ساعت نه صبح روز ۱۲ر۳ر۴۸ در صندوق پیشنهاد ها واقع درداره کارپردازی بیاندازند پیشنهاد های واصله ساعت ده روز مزبور بازو قرائت خواهدشد . حضور پیشنهاد دهندگان یانمایندگان مجاز آنها در جلسه مناقصه آزاد است و راه آهن در رد و یا قبول هریك‌باتمام‌پیشنهادها مادامیکه‌قرارداد مبادله نشده است‌جزا وکلا مختار می‌باشد ، به پیشنهاد فاقد سپرده و مشروط و مبهم و پیشنهادیکه بعد از موعد مقرر برسد ترتیب اثر داده نخواهد شد سپرده برنده اول و نفر دوم مناقصه نگهداری و در صورت‌استنکاف از انجام معامله بدون هیچگونه تشریفات بنفع راه آهن ضبط خواهد شد مالیات متعلقه وهرگونه‌عوارض دیگر بعهده‌برندگان مناقصه می‌باشد . راه‌آهن می‌تواند تا صدی بیست‌و پنج از میزان معامله را کسر یا اضافه نماید . م‌الف ۱۳۹۴

۳۱ـ راه آهن دولتی ایران
آ ـ ۹۰۰۴

ابراز احساسات طبقات مختلف‌مردم

پیشگاه مبارك شاهنشاه آریامهر

جان‌نثاران کارکنان و آموزگاران دبستان ملی کمیلی ناحیه ۵ تهران‌ضمن پشتیبانی از لغو قرارداد ۱۳۱۶ مرزی ایران و عراق آمادگی خود را برای هرگونه جانبازی اعلام میدارند.

از طرف آموزگاران و کارمندان ،حسن نفیسی
آ ـ ۸۳۶۲

پیشگاه مبارك شاهنشاه آریامهر

جان‌نثاران آموزگاران و کارمندان دبستان دولتی دیهیم ناحیه ۱۱ تهران مراتب حق‌شناسی خودرا نسبت به لغو قرارداد استعماری ۱۳۱۶ ایران و عراق در مورد اروندرود از طرف دولت به پیشگاه همایونی معروض و برای اثبات حقوق حقه هم‌میهنان عزیزا زهیچگونه فداکاری دریغ نخواهیم داشت .

از طرف کارمندان و آموزگاران دبستان دیهیم ، سهرابی
آ ـ ۴۹۹۷

پیشگاه مبارك شاهنشاه آریامهر

اقدام در مورد استیفای حقه ملی در اروندرود مورد تایید تمام ملت ایران است . لذا آموزگاران و کارکنان دبستان نواختران تابع‌اداره آموزش و پرورش ناحیه ۸ تهران نیز آمادگی خودرا برای جانبازی اعلام میدارند .

جان‌نثار ـ رئیس دبستان نواختران ثابت‌کار
آ ـ ۴۹۳۱

پیشگاه مبارك شاهنشاه آریامهر

جان‌نثاران از طرف خودو خانواده صدیقی جوانرود سپاس خود را از الغاء عهدنامه مرزی ۱۳۱۶ ایران و عراق تقدیم و برای بثمر رساندن نیات شاهنشاه آریامهر جانثار جان آمادگی خود را اعلام میداریم .

جان‌نثاران : احمد صدیقی ،نورالدین زاتب زاده ، عزت صدیقی .
آ ـ ۴۹۶۳

پیشگاه مبارك شاهنشاه آریامهر

کارکنان دبستان سیدجمال الدین اصفهانی ناحیه ۱۱ تهران آمادگی خود را در راه دفاع از میهن عزیز و احقاق حقوق مسلم ایران در مورد اروندرود اعلام‌میدارند .

مدیر دبستان فخری اربابی
آ ـ ۴۹۸۱

پیشگاه مبارك شاهنشاه آریامهر

جانبازان مدیر و آموزگاران دبستان دولتی مهرایران بخش ۸ آمادگی خودرا در راه هرنوع فداکاری به خاکپای همایونی اعلام میدارند .

از طرف آموزگاران مهرایران ـ قمرالملوك غفاری
آ ـ ۴۹۸۵

پیشگاه مبارك خدایگان شاهنشاه آریامهر

هیئت مدیره انجمن محلی وحیدیه شمالی و امام جماعت شریعتمدار و ثقةالاسلام آقای شیخ‌عباس مظاهری و معتمدین محل به نمایندگی از طرف شصت هزار نفر ساکنین آمادگی خودرا برای هرنوع جانبازی در اجرای آرمان مقدس آن‌شهریار خردمند « شخصیت نبزرك جهانی » نسبت به احقاق حقوق ملت ایران در اروند رود اعلام‌و آماده مجاهدت دوش بدوش‌برادران و سربازان ارتش شاهنشاهی میباشند .

شکرالله‌ریاضتی ،تقی‌زاده ، عباسعلی حیدری ، مرتضی نظری حیدرعلی عطاری ،کهزاد سلیمی ، مرتضی عبداللهی ، علی آهنگر ، فضل‌اله ابراهیمی ، عبداله هاشمی ، علیمحمد علائی ، قدرت‌اله نصیری ، معتمدین محل رضا محمدی غلامعباس نباتی ، حشمت احمدی ،پرویز بروجردی ، سیدرضا ذوالفقاری ، محمد نبی حیدری ،ولی‌اله حبیبی ،اکبر سیاس ، علی اکبر ترابی، علیمحمد ملکی ، حاج ابوالفضل‌رمزی گرگانی ، محمود مرادی ، حاج محمد دولت آبادی ، علی چوبی ، ابراهیم قاسمی ، کریم شاهوندی ، منصور سخائی ، مصطفی سخائی ، بیرام‌علی محمدی، حسینقلی کشاورزیان ، حسن نظری ، خیر آبادی ، محمد برانقوری ، سلیمان محسنی ، محمد کاظمی ، محمد احمدیان ، کاظم دلنوازی ، حسین اسماعیلی ، علیمحمد خندابی ، محمد ابراهیم داروگر ، علی بیگی .

امام جماعت مسجد حجت شریعتمدار شیخ حسین ادبی ، محمد علی عباسی ، موسی ابراهیمی ، حیدرعلی حیدری ، نعمت‌اله هاشمی ، جعفر زمانی ، جان‌نثار رئیس انجمن محلی محمداحتشام
آ ـ ۴۹۶۹ ف

ابراز احساسات فرهنگیان وطبقات مختلف شهرستان قم

پیشگاه مبارك شاهنشاه آریامهر

دبیران و کارمندان دبیرستان موسوی ضمن ابراز تنفر وانزجار ازرفتار دولت عراق نسبت بمهموطنان عزیزما ـ الغای قرارداد ۱۳۱۶ را ستایش نموده پشتیبانی خویش را اعلام میدارند .

ازطرف دبیران دبیرستان موسوی قم ـجلال موسوی
آ ـ ۸۷۰۲

پیشگاه مبارك شاهنشاه آریامهر

جان‌نثار ازطرف کارکنان و دبیران دبیرستان دخترانه آزرمیدخت قم‌ضمن تایید وسپاسگزاری از الغای قرارداد ۱۳۱۶ آمادگی خود را جهت هرگونه فداکاری درراه نیات مقدس آن پدر تاجدار وسربلندی میهن عزیز اعلام میدارد .

رئیس دبیرستان دخترانه آزرمیدخت قم‌ـ اقدس کاظمی
آ ـ ۸۷۰۰

پیشگاه مبارك شاهنشاه آریامهر

کارکنان آموزشگاه هدایت شهرستان قم پشتیبانی خود را درمورد لغوقرارداد سال ۱۳۱۶ بین ایران و عراق تقدیم داشته و آمادگی خویش را جهت جانبازی اعلام میدارند .

ازطرف کارکنان دبستان هدایت ـ سیدعلی حسینی
آ ـ ۸۶۹۸

پیشگاه مبارك شاهنشاه آریامهر

کارکنان دبیرستان دخترانه مهرگان شهرستان قم

ضمن ستایش ازاقدام دولت درلغو قرارداد ۱۳۱۶ ایران وعراق بدین وسیله آمادگی خودرا درراه بثمر رساندن نیات مبارك شاهنشاه‌آریامهر نسبت به‌احقاق حق‌ملت ایران در مورد اروندرود اعلام‌میدارند .

کارکنان دبیرستان مهرگان شهرستان قم
آ ـ ۸۵۱۴

۶۰ هزار یخچال

با پیشرفتهای سریع و شگرف اقتصادی کشور صاحبان صنایع نمیتوانند در مرز تولید محدود بمانند وقتی که کشور از چنان شرایط نمونه برخوردار است که راه پیشرفت صنایع هموار میباشد وظیفه ما است که تولید صنعتی خود را تا سطح تولید بین المللی ارتقاء دهیم.

امسال آزمایش

۶۰ هزار یخچال با استاندارد بین المللی تولید میکند

آزمایش، سازنده بهترین وسایل آسایش

۴۱۶

نیازمندیها

استخدام

شرکت سهامی پیچ ومهره ایران

بچند نفر تراشکار ، صفحه تراش، سوهانکار که دارای معافی خدمت وظیفه باشند نیازمنداست جاده‌دماوند مقابل پمپ بنزین دوم
۱ـ۵ آ ـ ۳۸۶

استخدام حسابدار

فارغ‌التحصیل مدرسه‌عالی‌حسابداری یا موسسات مشابه که‌دارای برگ خاتمه خدمت یا معافیت سربازی باشد بطور دائم استخدام میشود به تلفنهای شماره ۶۱۲۲۲۹ و ۴۳۹۵۲ مراجعه شود .
۱ـ۳ آ ـ ۷۲۶۶

تعدادی کامیون کمپرسی برای کار مداوم در تهران مورد لزوم است با تلفن ۳۳۲۲۹۵ مذاکره شود

آ ـ ۴۹۹۵ ۱ـ۱۰

آگهی استخدام کارگر زن

یکی از کارخانجات تولیدی تعدادی کارگر زن که سن آنها بین ۲۰ تا ۴۰ سال بوده وحداقل تحصیلات چهارم ابتدائی داشته باشند استخدام مینماید. داوطلبان همه روزه بین ساعات ۹ تا ۱۱ صبح به خیابان آیزنهاور ـ چهار راه خوش ـ کوچه برق شهاب شماره ۱ مراجعه نمایند
۱ـ۳ آ ـ ۷۴۸۰

کارگر فنی

دونفر جوان برای انجام کار های‌فنی‌بادارابودن حداقل‌تحصیلات متوسطه ومعافی دائم مورد نیاز است از ساعت ۳ الی ۵ بعد ازظهر به استودیوبدیع خیابان‌بهار کوچه بختیار شماره ۴۴ مراجعه شود .
۱ـ۲ آ ـ ۴۶۲

A GERMAN/IRANIAN pharmaceutical firm requires a competent female secretary of English or German birth. applications. giving resumé of qualifications and experience TO P.O. BOX 1086 Tehran.

STANDARD Electric Iran AG (ITT) sucht deutschsprachige Sekretaerin iranischer Nationalitaet mit englischen Sparchenntnissen langjaehrige Erfahrung wird erwuenscht.
Bewerbungsunterlagen erbitten wir an die Personalabteilung der Standard Electric Iran AG (ITT), Tehran, P.O. Box 709. Tel.: 7561 21-4

LARGE International Corporation requires: two Project Planning and Sales Engineers with experience in operation or installation of Telecommunication Systems. English speaking, reading writing are essential. Application in detail en English and Farsi, in own handwaiting, to Personal Manager. P.O. Box 709, Tehran.

Compagnie française cherche personne pour travaux administratifs et comptabilité dans ses bureaux de Tehran. Ecrire B.P. 15.14

انجمن ملی حمایت کودکان

برای خدمت درساعات اداری از طریق مسابقه استخدام مینماید .
۱ـمترجم‌زبان انگلیسی کامل به ماشین‌نویسی فارسی و لاتین
۲ـ کارمند روابط عمومی آشنابه زبان انگلیسی یافرانسه باسابقه‌کار دراین رشته
خواستاران میتوانند حداکثر تا تاریخ ۲۴ اردیبهشت ماه جاری‌همه روزه ازساعت ۸الی ۱۲ به‌کارگزینی انجمن واقع درخیابان پهلوی بالاتر ازمیدان ولیعهد خیابان خسرو خاور شماره ۲۹ مراجعه نمایند
آ ـ ۸۳۳۴ ۱ـ۲

خطاط تمام‌وقت استخدام میشود صندوق پستی ۲۸۵۵
آ ـ ۴۷۲ ۱ـ۵

ارج ARJ

۱ـماشین‌نویس لاتین باآشنائی‌کامل بزبان انگلیسی
۲ـقالب‌سازدرجه یك‌باحداقل۴سال سابقه‌کار
شرکت سهامی ارج ـ جاده کرج کیلومتر ۱۲
آ ـ ۷۸۲۸

موسسه بازرگانی

و فروش ایوان به‌یکنفر تحصیلدار که ضمانت‌کافی و گواهی‌نامه‌موتور ـ سواری داشته باشد نیازمند است فارمك سی‌متری ایستگاه سرسبز تلفن ۷۹۲۶۴۸ ـ ۷۹۳۹۱۹
آ ـ ۴۷۵

شرکت سهامی کارتن ایران

افراد زیر را استخدام مینماید :
۱ـمترجم انگلیسی به‌فارسی و بالعکس و باتسلط کامل‌به‌تایپ‌لاتین وفابلینك
۲ـچندنفر دیپلم فنی در رشته برق باحداقل ۳ سال تجربه‌کار در کارخانجات متقاضیان روز ۴شنبه ۱۷ر۲ر۴۸ به‌محل شرکت واقع‌درکیلو متر ۹جاده قدیم کرج ترسیده به میدان‌شیرپاستوریزه مراجعه‌نمایند
آ ـ ۴۷۴ ۱ـ۲

راننده پایه‌یك استخدام‌میشود تلفن ۹۵۰۰۵۵
آ ـ ۴۷۳ ۱ـ۲

بچند نفر دوشیزه یا بانو

که بزبان انگلیسی آشنابا‌شند‌مورد احتیاج‌است داوطلبان بین ساعت ۴ تا ۶ بعدازظهر به‌خیابان تخت جمشیدبین ویلاو فیشرآباد شماره ۳۰۷ مراجعه فرمایند
آ ـ ۵۰۱۵ ۱ـ۲

یکنفر رنگرز پارچه

که درقسمت رنك ومواد شیمیائی تخصص داشته باشد برای کارخانه پارچه‌بافی که در شهرستان قزوین می‌باشد مورد لزوم است طالبین با تلفن ۵۵۳۸۲ تماس بگیرند .
آ ـ ۴۸۹۱ ۱ـ۳

استخدام با شرایط خوب

۱ـدیپلمه صنعتی ماشین ابزار ۴نفر(باشرایط عالی)
۲ـدیپلمه صنعتی رشته برق ۴نفر
۳ـمکانیك باتجربه ماشین‌آلات ۳ نفر
۴ـسرپرست تراشکاری ۵ نفر
۵ـکارگرسنك‌کار ـ پولیش‌کار ۴۰ نفر
۶ـکارگر تراشکار ـ سری‌کار ۴۰ نفر
متمنی است واجدین شرایط به آدرس کارخانه . جاده مخصوص کرج کیلومتر ۲۰ـ چیتگر مراجعه فرمایند .
شرکت سهامی مالی‌بل ایران
آ ـ ۸۲۷۲ ۱ـ ۲

چندنفر راننده پایه دوم

همگانی با معافیت و ضامن‌مورد نیاز است .
بشرکت ساراول ویلا خیابان دامغان شماره ۶ مراجعه شود .
۱ـ۴ ۱ـ۳۸۱۸

آرایشگر با سابقه نیازمندیم

بتلفن ۷۷۲۷۷۲ مراجعه فرمائید
آ ـ ۴۹۱۱

استخدام میشود

۱ـ یکنفر متصدی دستگاه‌تلفن مرکزی باآشنائی بماشین نویسی فارسی
۲ـ یکنفردیپلمه هنرستان‌صنعتی ویادارای سابقه در امور کارخانه داتسازی . داوطلبان‌با تلفن ۶۵۱۲۰ تماس بگیرند .
۱ـ۳ آ ـ ۴۸۷۵

آگهی استخدام

برای کارگاه راهسازی در منطقه قزوین افراد زیر مورد نیاز است
مهندس راه‌وساختمان‌باسه سال‌سابقه راهسازی یك نفر
راننده پایه یك کامیون ۴ نفر
راننده پایه دوهمگانی ۲نفر
راننده پایه دوشخصی ۲نفر
راننده غلطك وهیرو ۲نفر
برای باطری سازی‌و کارهای‌الکتریکی ۱نفر
داوطلبان به‌آدرس خیابان بهارشمالی شماره ۱۵۷ شرکت کرند میتوانند مراجعه و یاباتلفن شماره ۷۵۵۵۴۰ مکالمه نمایند
آ ـ ۴۹۲۷

فرصت مناسب برای دوشیزگان وبانوان‌فعال

بازرگانی جمشیدی نماینده انحصاری ومرکز پخش کولر، یخچال ، آب‌سردکن ،ماشین های تحریر ، حساب ، فتوکپی، پلی‌کپی ماشین‌های لباس‌شوئی جهت مذاکره‌بامدیران‌موسسات به‌۵نفر دوشیزه یابانوی‌باتجربه وفعال برای تمام یانصف روز بادرآمد پنج تابیست‌هزار ریال درماه احتیاج دارد . سن ، تحصیلات و ضامن مورد نظر نیست فقط صبحها یابعدازظهر های روزهای فرد به‌بازرگانی جمشیدی شاهرضا مقابل‌خیابان رامسر شماره ۵۷۳ طبقه دوم مراجعه نمائید
آ ـ ۴۷۰ ۱ـ۲

شرکت سهامی کارخانه‌های صنعتی آزمایش استخدام میکند. عده‌ای کارگر سرویس کاربا شرایط ذیل حداکثر سن ۲۵ سال تحصیلات دیپلمه‌و معافی یاداشتن دفترچه پایان خدمت نظام وظیفه و داشتن گواهینامه رانندگی یا موتور داوطلبین به کارگزینی کارخانه ها واقع در کیلومتر ۱۲ جاده آبعلی سه راه آزمایش مراجعه فرمایند .
۱ـ۲ ۱ـ۸۰۴۸

آگهی استخدام

شماره ۱۴۳۸ ر ۱ تاریخ ۹ر۲ر۴۸

شهرداری قزوین بمنظورتقویت کادر فنی یکنفر مهندس‌تاسیسات و یا رشته های مشابه با شرائط زیر استخدام مینماید :
۱ـ حداکثر سن ۴۰ سال
۲ـ دارا بودن صحت مزاج‌وعدم اعتیاد بمواد مخدره
۳ـ دارا بودن معافیت از خدمت نظام وظیفه یا برگ خاتمه خدمت
۴ـ افرادیکه دراینمورد تجربه داشته باشند حق تقدم خواهند داشت .
۵ـ نداشتن سابقه محکومیت‌جزائی موثر
متقاضیان با در دست داشتن مدارك باید تا آخر اردیبهشت‌ماه‌به اداره امور اداری شهرداری قزوین مراجعه نمایند .
شاهرخ معروفخانی شهردار
۱ـ۷۷۶۲ ۱ـ۳

دفاتر اسناد رسمی

دفتر اسناد رسمی ۲۹۷
سردفتر مهدی ذاکری
سیمتری نظامی نبش چهارراه فرح شمالی تلفن ۷۶۱۳۳۰

دفتر اسناد رسمی ۱۲۶
سردفتردرجه اول خلخالی
میدان ۲۴اسفند تلفن ۸۸۱۲ ۴
آ ـ ۳۸۴ ۱ـ۸

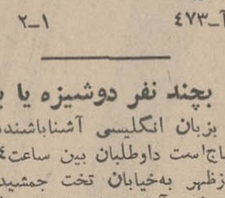

درباز کن برقی یکد B.K.D باگوشی رنگی و تضمین پنج‌ساله

بدون پیش قسط به اقساط شش ماهه
مرکز فروش و نصب شرکت یکد سفارش تلفنی پذیرفته میشود
تلفن ۶۲۷۸۸۴ ـ ۶۲۸۷۷۴

گمشده

کیف‌جیبی اینجانب محتوی مقداری پول‌نقد و گواهی‌نامه‌رانندگی‌وکارت مالکیت اتومبیل شماره ۵۲۳۱۲ تهران الف وکارت بیمه اتومبیل ویك برك چك سفید بشماره ۸۱۱۷۰۷م‌ر۲۸ مربوط به‌حساب جاری شماره ۱۴۹ بانك صادرات شعبه میدان سنائی‌در روز جمعه ۱۲ر۲ر۴۸ مقابل تی‌بی‌تی بسرقت رفته است.ضمن اعلام بی‌ارزش بودن چك وکارت مالکیت اتومبیل که مراتب به‌بانك واداره‌راهنمائی و رانندگی وکلانتری ۷ اطلاع داده‌شده است خواهشمند است محتویات کیف به‌نشانی زیر ارسال گردد :فریدون موقر ـ تهران بلوار الیزابت خیابان میکده شماره ۱۲ سازمان آب وبرق خوزستان تلفن ۸۳ـ۶۲۶۰۷۸۱
آ ـ ۵۰۱۱

کیف دستی محتوی دسته‌چك

ازشماره ۶۳۰۰۵۱ تا ۶۳۰۰۷۵۷ بانك سپه دروازه شمیران (ابن‌سینا) از حساب شماره ۸۱ بنام محمدحسین پروین ودسته‌چك از شماره ۲۰۹۳۰۰ تا ۲۰۹۲۷۶ بانك صادرات شعبه دروازه شمیران ازحساب شماره ۲۹۷۴ بنام محمدحسین پروین و یك پرونده حکم جلب بنام‌عبدالحمیددشت لعلی وصورت جلسه وزارت‌دارائی بابت اموال بازداشتی و دوبرك صورت جلسه عادی ویکدسته یادداشت بنام کارخانه چوب‌بری حسین پروین (دروازه شمیران اول‌خیابان گرگان) و دوبرك چك بانك‌ملی شعبه‌سرچشمه هریك بمبلغ یکهزار وهشتصد ریال دروجه حسین پروین بامضای آقای محمدقدسی از اتومبیل خیابان کریت سازی جنب دخانیات روزپنجشنبه ۱۱ر۲ر۴۸ بین ساعت ۳ تا ۷ونیم‌بعداز ظهر سرقت شده و ازدرجه اعتبار ساقط است
آ ـ ۴۹۱۵

ناصر دماوندی کمالی

۲۲ ساله فرزند محمد ابراهیم دماوندی (عکس‌بالا) مدت یك هفته است ازمنزل خارج و تاکنون‌مراجعت ننموده است ازکسانی که ازنامبرده اطلاع دارند تمنامی‌شودبرای‌خشنودی مادرش به‌اولین کلانتری یاپاسگاه ویابه‌خیابان آریانا کوچه ابراهیمی کوچه کمالی منزل محمد ابراهیم کمالی خبرداده خانواده‌اش را از نگرانی رهائی بخشند .
آ ـ ۴۹۴۹

کلاس تکنیسین برق

دوره جدید کلاس تکنسین برق کاخ‌دانش باکاملترین وسائل‌ولوازم فنی و لابراتوار های مدرن از تاریخ ۲۰ر۲ر۴۸ تشکیل میشود .در این کلاسها شرکت کنید وبلافاصله با حقوق مکفی استخدام شوید . قبلا نام‌نویسی فرمائید .

کلاس نقشه‌برداری

دوره جدید کلاس نقشه‌برداری‌از تاریخ ۱۵ر۲ر۴۸ با استفاده ازمدرن ترین دوربینهای نقشه‌برداری و لوازم کامل تشکیل میشود .قبلا نامنویسی فرمائید .

کلاس حسابداری

دوره جدید کلاس حسابداری و دفترداری دوبل زیرنظراستاد محترم جناب آقای‌محمدحمیدی‌باسابقه تدریس در دانشگاه طهران با استفاده از ماشینهای برقی و دستی معروف فاسیت در کاخ دانش‌تشکیل‌میشود. قبلا نام‌نویسی فرمائید .

کلاس نقشه‌کشی

کلاس نقشه کشی خصوصی خانمها در کلاسهای نقشه کشی خصوصی کاخ دانش که زیرنظر استاد با تجربه صبحها تشکیل میشود شرکت کنید و با معرفی‌ما استخدام شوید . قبلا نامنویسی فرمائید .

کاخ دانش

خیابان فرانسه . کوچه مرجان . خیابان نادری پاساژ معتمد

جویای کار

کارمندی دیپلم با خط خوب . سابقه کار جویای کار است به راهنمای شماره ۴۵۴ روزنامه‌اطلاعات مراجعه فرمائید .
۱ـ۲ ۱ـ۴۸۱۵

زن و شوهر

برای باغبانی ـ مستخدمی ـ کارگری جویای کارند لطفابشماره۴۵۵راهنمای روزنامه اطلاعات مراجعه فرمائید
آ ـ ۴۸۸۳

راننده پایه دو همگانی

باسواد بامعافی دائم جویای کاراست لطفا براهنمای شماره ۴۴۸ روزنامه اطلاعات مراجعه شود
آ ـ ۴۴۸۹

کارمورد نیازشما

پخش گاز شرکت بونان

از ساعت ۷ دقیقه صبح تا۸بعدازظهر باتلفن های‌شماره۹۵۳۰۵۱تا۹۵۳۰۵۵ و۳۳۸۲۲۱ ، ۳۳۸۲۲۲ ، ۳۳۲۹۲۴ آماده قبول سفارشات مشتریان‌محترم خود درتهران می‌باشد

گیتی‌گاز در خدمت‌عموم

بتلفن های ۷۹۴۵۰۸ـ ۷۹۳۲۱۱ و ۵۴۲۱۵ مراجعه شود از شهرستان‌ها نماینده فعال می‌پذیرد

سازمانهای فنی و فرهنگی

تعلیم رانندگی

هنرستان فنی پرستو

مرکز آموزش صحیح رانندگی ـ مکانیکی ترافیك مجهز به‌بهترین و مدرنترین وسیله آموزش‌تهران‌خیابان شاهپور چهارراه گمرك تلفن: ۲۳۹۱۶

تدریس خصوصی

انگلیسی یافرانسه

توسط خارجی تلفن ۴۷۱۴۱

تدریس ومکالمه انگلیسی

توسط خانمی ساعتی ۱۵ تومان
۴۲۵۰۶
آ ـ ۲۶۲ آ ـ ۲۶

تدریس انگلیسی و ریاضی در منزل شما ۴ـ۶ـ ۵۸۱۵۸۰
۱ـ۲ ۱ـ۴۸۶۵

متفرقه

تانکرسازی لوپ

تانکر از ۵۰۰ تا ۵۰۰۰۰لیتر موجود است سفارشات ۴۸ساعته انجام‌میگردد خیابان قزوین تلفن ۹۵۹۴۱۴

استودیو عکاسی روحانی

جالبترین عکسهای پرتر رامینوانید از استودیو روحانی تهیه فرمائید مجسمه اول خیابان‌شاهرضا۴۱۶۱۸

قابل‌توجه باغداران‌وکشاورزان

انواع واقسام کود حیوانی‌موجوداست بنگاه صداقت‌مقابل‌سازمان کشتارگاه

کاه هرمقدار وبرای هرکجا

بوسیله تلفنهای ۷۶۵۰۴۳ و ۷۶۴۳۳۱ خیابان تخت‌طاوس شرقی جنب‌باشگاه بانك سپه پلاك ۱۱۵

الکل ایران می اهواز

الکل استاندارد شده ایران خیابان شاه ـ شماره ۴۸ تلفن ۴۸۵۸۴ر۶۱۲۷۱۱
۱ـ۳۰ آ ـ ۴۵۲

دارالوکاله آقای ریاض‌اله تبیانی

وکیل پایه یك دادگستری به چهار راه‌عزیز خان نبش‌شمالی جامی انتقال یافت تلفن ۶۶۴۹۶
۱ـ۱۰ آ ـ ۴۱۱

دستگاه تلفن مرکزی

یکدستگاه تلفن مرکزی ۲×۱۰ دست دوم خریداریم دارندگان با تلفن ۶۵۱۲۰ تماس بگیرند .
۱ـ۳ آ ـ ۴۸۷۵

یکدستگاه موتور مولد برق

بین ۴۰ تا ۷۰ کیلووات مورد نیاز میباشد لطفابه‌تلفن ۳۱۰۸۵ مراجعه شود
۱ـ۳ آ ـ ۴۳۹۵

SIEMENS

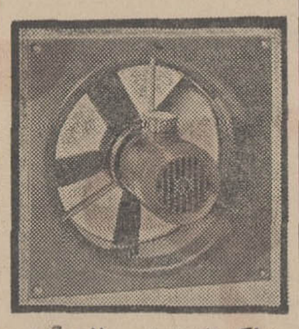

هواکش‌های زیمنس ساخت آلمان
الکتریکی گریشا تلفن ۳۳۸۸۸۲

مطب دکتر شهریار یزدانی

دندان‌پزشك به‌بلوار الیزابت‌نبش‌کاخ انتقال یافت
۱ـ۳ آ ـ ۸۳۲۸

یکدستگاه موتور مولدبرق

بین ۴۰ تا ۷۰ کیلووات مورد نیاز می‌باشد لطفا بتلفن ۳۱۰۸۵۰ مراجعه شو
۱ـ۳ آ ـ ۴۳۹۵

راهنمای پزشکی اطلاعات

متخصص بیماریهای ریوی وسل

دکتر هوشنك طبیب‌زاده ـ خیابان پهلوی نزدیك سینما مهتاب ۴۰۵۰۲

متخصصین فیزیوتراپی

دکتر قیصر درمان فلج‌ها ـ دردهای عصبی و عضلانی ـ رماتیسم و میاتیك تخت‌جمشید چهارراه بهار کوچه آفتاب تلفن ۷۶۵۶۱۴

درمان فلج ـ چی چشم و رماتیسم . فشار خون بیماریهای مزمن باروش هموباتیك بیسابقه در ایران دکتر حسن‌بهره‌مند از دانشگاه‌هند با ۴۱ سال سابقه ـ سعدی شمال بیمه تلفن ۳۰۱۶۱۷ و ۸۶۳۲۸

متخصصین بیماریهای پوست

دکتر خشنود ، متخصص‌بیماری‌های پوست شاهرضا مقابل لاله‌زارنو تلفن ۴۹۶۳۲ پذیرائی با تعیین وقت قبلی

دکتر منصور وزیری‌دیپلم ناسیونال بیماریهای پوست‌ازدانشکده‌پزشکی پاریس . جاده قدیم شمیران جنب وزارت بهداری ۷۴۰۰۱ عصرها

متخصص بیماریهای جهاز هاضمه

بیماریهای معده ، کبد و روده، بواسیر بدون عمل جراحی دکتر رفیعی متخصص از دانشگاه پاریس ـ جامی اول کوچه پاریس تلفن ۴۸۱۸۹

متخصص بیماریهای زنان وزایمان دکتر مسعود مفید

متخصص وجراح‌بیماریهای‌زنان وزایمان از برلین بامدرن‌ترین‌وسائل تشخیص اختلالات جنینی در هنگام آبستنی ، تلفن منزل ۸۵۲۱۵۷مطب ۶۰۸۵۲ خیابان رازی شماره ۸۵

متخصص بیماریهای داخلی

دکتر مظهری ـ داخلی ـ رماتیسم آلرژی دروازه دولت اول سعدی تلفن ۳۳۴۳۸۹ پذیرائی ۵ تا ۸ بعدازظهر

دکتر یحیی برجیس تلفن ۷۶۴۱۴۷ و ۷۹۰۰۳۶

ترك اعتیاد طبق آخرین روش متد اول در آمریکا در پنج‌روز شاهرضا نزدیك میدان شهناز ـ جنب پمپ بنزین

متخصص جراحی‌عمومی مصدومین ومجروحین

دکتر رفیعی سرشکی متخصص جراحی استخوان از دانشگاه پاریس خیابان ناهید شماره ۱۹۸ تلفن ۴۹۵۲۰ پذیرائی ۴ تا ۸ بعدازظهر

متخصص اورولژی

دکتر هادی صدری نائینی ـ جراح‌ومتخصص بیماریهای کلیه و مجاری ادرار وتناسلی . پذیرائی ۵ تا ۸ بعدازظهر نشانی شاهرضا ـ چهارراه کالج ـ تلفن ۶۹۴۰۷

متخصصین بیماریهای چشم

دکتر هوشنك برجیس جراح و متخصص چشم از آمریکا .
دارای تخصص در عینك نامرئی خیابان بزرگمهر شماره ۶ تلفن ۶۹۰۱۲ پذیرائی صبح و عصر

متخصص بیماریهای اطفال

دکتردمضانخانی متخصص بیماریهای‌اطفال قلهك‌دولت‌عصرها ۸۱۱۷۰

درمان بواسیر دکترعباس نیك‌نژاد درمان بواسیر بدون عمل جراحی

فیستول وفیسور بامتد موثر پذیرائی عصرها در محل جدید : خیابان روزولت شمالی زیر تخت طاووس کوی مدائن پلاك ۳۵

متخصص بیماریهای رماتیسمی

دکتر ناصر برجیس صبح و عصر خیابان سپه چهارراه پهلوی

ترك تریاك و هروئین

دکتر صفائی با ۳۰ سال سابقه و متد جدید بستری و سرپائی‌سعدی شمالی جنب بانك بیمه ۳۰۴۱۵۳

ترك اعتیاد در یکی از زیباترین بیمارستانهای جهان با آخرین روش علمی در مدت هروز دکتر محمد دادخواه شماره ۶۰ لاله‌زار ۳۳۸۱۷۰

دکتر محمدعلی صدیقی ـ داخلی پوست ـ آمیزشی ترك هروئین ـ ترك الکل شاه چهارراه فروردین پذیرائی صبح و عصر تلفن ۴۹۵۳۶

ترك تریاك دکتر رحمانی ـ متخصص امراض اعصاب روح از دانشگاه لندن خیابان پهلوی بالاترازچهارراه امیراکرم تلفن ۴۵۱۱۴

کلینیك شبانه روزی قلهك جنب شهرداری تلفن ۸۶۴۷۷

بیماریهای آمیزشی دکتر یحیی صدری

بیماریهای آمیزشی و مجاری ادرار، میدان بهارستان‌خیابان صفی‌علیشاه

دکتر داوران ـ مجاری‌ادرار ـ آمیزشی ـ دروازه‌دولت صبح‌وعصر ۴۰۲۵۴۸
دکتر دانشگر امراض مقاربتی ومجاری ادرارسپه‌مقابل پستخانه ۳۰۲۴۱۶
دکتر فرنوش‌داخلی پوست‌وتناسلی امیریه‌اول‌منیریه صبح‌وعصر ۴۸۵۵۵
دکتر پولوسا امراض آمیزشی فردوسی شمالی کوچه صادق ۳۱۴۵۸۹
دکتر محمد رضا مسدد ـ بیماریهای آمیزشی ـ دروازه دولت ۳۲۴۳۸۹
دکتر جناب‌زاده بیماریهای آمیزشی خیابان‌منوچهری مقابل کوچه‌ژاندارك
دکتر معانی ـ بیماریهای آمیزشی ، فردوسی مقابل بانك ملی پس‌انداز

دکتر اردشیر کوچك پور

بیماریهای آمیزشی و مجاری ادرار چهار راه پهلوی سپه ۴ تا ۸ بعدازظهر

داروخانه‌ها

داروخانه شبانه روزی پارس

جاده پهلوی شمال پارك ساعی تلفن ۶۲۰۲۷۹ و ۶۲۹۴۹

داروخانه مهران خیابان شیروخورشید چهارراه استخر تلفن ۵۴۰۰۷

داروخانه‌شبانه‌روزی‌سلطنت‌آباد جاده سلطنت‌آباد ۷۷۳۹۱۴

بیمارستان وزایشگاه کیان

در تمام مدت شبانه روز آماده پذیرائی از بیماران محترم میباشد
جاده قدیم شمیران ـ ایستگاه دوراهی ـ تلفن: ۸۱۸۱۸

مشمع قیراندود ایران

KF

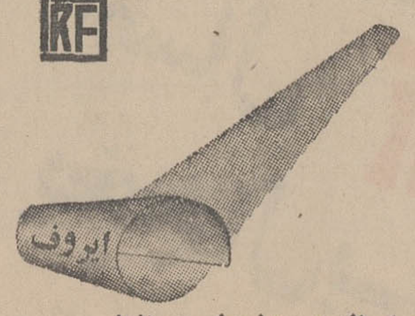

* برای ازبین بردن رطوبت بناها
* ایزوله نمودن سقف تراسها و پشت بامهاتهیه شده در ایران تحت‌نظر متخصصین خارجی با مواد اولیه کارخانه روبرایت انگلستان‌مرکز پخش تهران ـ بوذرجمهری ـ پاساژ نیکپور ـ تلفن ۲۵۸۷۶ و کلیه مصالح فروشیهای معتبر تهران‌وشهرستانها

نیازمندیهای شما

خرید و فروش اثاثیه

خرید

فرش کیهان تلفن ۷۶۳۷۷۶
انواع قالی وقالیچه کهنه‌ونو
مخصوصا قالی های سنگین قیمت‌دا خریداریم متمنی است برای‌معاملات هرنوع فرش باسازمان فرش کیهان تماس بگیرید چون مشاور مامجانادر اختیار شماخواهدبود .

فرش رضوی تلفن ۷۶۴۸۰۰
روزولت میدان ۲۵ شهریور خریدار فرش‌های کهنه و نو صادراتی‌سنگین قیمت و فروشنده بهترین فرشهای‌نو کاشان‌می‌باشد برای هرنوع معامله باتلفن ۷۶۴۸۰۰ مکالمه‌فرمائید .

نمایشگاه فرش گلشن
تلفنهای ۶۲۸۳۵۵ و ۶۲۱۴۲۱
انواع فرشهای نو از تمام‌شهرستان ها موجود می‌باشد قیمت یك کلام‌در ضمن فرش‌نو و کهنه خریداریم.
آ ـ ۳۷۴

فروشگاه ایران فرش
تلفن ۷۷۴۹۷۲
کلیه لوازم شما بهرمبلغ باشد بیشتر از سایرین نقد خریداریم

فروشگاه خالقی
تلفن هـای ۳۰۳۰۸۰ و ۳۵۲۰۹۰
فرش کهنه و نو و پخچال ، تلویزیون و لوازم منزل شما را خ یداریم

فروشگاه و نمایشگاه آسیا
یخچال ـ تلویزیون ـ اجاق گاز و فرش عادلانه خریداریم شاه ـ چهار راه پیروز تلفن ۶۱۲۸۳۲

فرش طوسی تلفن ۷۵۹۰۲۹
قالی و قالیچه کهنه شما رابرای صادرات از سایرین بهتر میخرد

فروشگاه آرمان تلفن ۶۹۶۲۳
بهترین خریدار تلویزیون فرش چراغ‌گاز و هرنوع یخچال نفتی

فرش‌فروردین تلفن ۴۳۰۸۵
بهترین خریدار فرش های کهنه ونو

فرش اردیبهشت تلفن ۶۸۱۰۶۴
بهترین خریدار فرشهای‌نو کهنه
آ ـ ۳۱۱ ۲۶ ـ ۱

فروش

فرش صدری تلفن ۷۶۵۲۹۲
بهار بالاتر ازبیمارستان شهربانی
آ ـ ۴۴۲ ۳۰ ـ ۱

یکنفرخارجی بعلت‌مسافرت
به اروپا وسائل اطاق ناهارخوری و ۲ عدد قالی را بفروش میرساند
تلفن ۷۵۶۷۵۹
آ ـ ۴۵۰ ۳ ـ ۱

نمایشگاه های مبل

پرده دوزی ارجمند ۳۳۷۳۷۰

پیراهن مبل ۳۳۹۵۰۵
تعویض پارچه مبل ۳۳۹۵۰۵
پرده دوزی شهرزاد ۳۳۹۵۰۵

شستشوی مبل و فرش

شستشوی مبل و فرش‌ادیب
مبل و فرش و تشك های ماشین درجای خودتمیز مینماید تلفن ۹۵۲۴۵۴

شستشوی مبل وفرش‌ساحل
نظافت مبلمان وپلیش وسیله دستگاه برقی درجای خود تلفن ۹۵۶۵۶۵

سرویس مبل شوئی نوین
نظافت مبلمان و فرش در منزل با دستگاه‌های اتوماتیك باموادخارجی
تلفن‌های ۲۷۲۹۰ و ۶۲۴۹۰۰
آ ـ ۴۹ ۱ ـ ۱۶

دوراکلین سرویس بین‌المللی آمریکا
خشك‌شوئی مبل و فرش ،موکت صندلی و سقف اتومبیل درمحل‌ها آخرین متد متداول درجهان وابسته به کارخانجات بزرك تاول‌ماسترایران تلفن ۷۵۸۳۹۵، ۷۵۸۳۹۶، ۷۳۶۸۳

شستشوی مبل و فرش کلین سرویس مهر مبتکر پیشرو
نظافت مبل و فرش درجای خودباموادآزمایش شده بادستگاه منحصربفرد تلفن ۹۵۲۵۴۶

درای کلین سرویس ایران DRY CLEAN
وابسته به‌سازمان تولیدی ژینوس خشك‌شوئی فرش ـ مبلمان واتومبیل درمنزل باآخرین نوع مواد شیمیائی تلفن ۷۵۹۱۵۲

تعمیرات

تعمیرگاه تلویزیون الکترون
تلفن ۷۶۳۶۸۲
آماده برای نصب کنورتور جهت فرستنده دولتی و آموزش وپرورش روی‌هرنوع تلویزیون‌وتعمیر تلویزیون آرسی‌ای ـ شاوب‌لورنس ـ تلفنکن‌ـ سیبیرا ـفیلیپس‌وسایرمارکهاسرویس مجهز و سیار درمنزل‌بویژه‌شمیرانات

شرکت ایران تکنیك
یگانه تعمیرگاه مجهز R.C.A. فیلیپس ، شاوب‌لورنس تلفونکن بلاپونکت وسنیسکهاوس و کلیه تلویزیون‌های اروپائی و آمریکائی تلفن ۶۹۵۱۴ و ۴۲۷۳۳

تعمیرگاه تلویزیون غرب
۳۰ درصد تخفیف
جهت نصب کنورتور اتوماتیك آلمانی وآنتن تمام کانال خارجی‌ـتعمیرانواع مارکهای تلویزیون ماسرویس مجهز سیار تلفن ۷۵۴۵۰

سرویس تلویزیون گارانتی
تعمیر تلویزیونهای سیبیرا R.C.A اداجنرال‌الکتریك تلفونکن و غیرهو نصب کنورتور تمام نقاط‌تهران‌بویژه شمیرانات تلفن ۶۲۸۳۷۱

شرکت مهندسین تلویزیون
سرویس سیار درتمام شهرتعمیرات انواع‌تلویزیون‌دستگاههای‌الکترونیك باکارمزدکم ۶۱۱۲۳۴

اهم الکترونیك سرویس
تعمیر تلویزیون‌های شاوب‌لورنس آر ـ تی ـ آی ـ فیلیپس ـ تلفنکن گروندیك ونصب کنورتور ۶۴۸۱۷
آ ـ ۲۹۴ ۳ ـ ۱

الکترو نیك
تعمیرانواع یخچال‌و کولر ۷۵۵۵۷۳
آ ـ ۴۱۹ ۷ ـ ۱

موسسه پارس ۱. پی
تعمیر یخچال آبگرمکن کولر با دستگاه مخصوص و مجهز هدایت شماره ۳۹۰ تلفن ۳۳۶۳۸۹ و ۳۰۲۸۹۰
آ ـ ۳۴۰ ۲۴ ـ ۱۰

شرکت تلویزیون سرویس
ا سی آ ـ A.C.A تعمیرانواع تلویزیون ۳۱۳۲۷۸ ،۳۱۳۲۶۲

موسسه فنی نوریکار
نصب و تعمیرات و رنك یخچال‌ـ کولر ـ آجاق‌گاز ـ آبگرمکن ـ ماشین لباسشوئی تلفن ۴۰۶۶۰۴

تعمیرگاه فریجیدر تلفن ۷۲۴۳۶

نکتیسین آریا تلفن ۷۶۴۶۰۸
سرویس آبگرمکن و سرویس کولر و تعویض پوشاك

تعمیر انواع تلویزیون‌درمنزل
باتضمین تلفن ۷۶۰۱۴۹۵
آ ـ ۳۶۵ ۱ ـ ۲۶

تعمیرگاه پارس
نصب وسرویس کولریخچال آبگرمکن لباسشوئی تلفن ۶۰۲۴۶۵۸
آ ـ ۴۴۳ ۱ ـ ۲۶

نصب کولر

نصب کولر وکانال‌کشی
ساختمان‌ـ تعمیر یخچال
وآبگرمکن تلفن ۷۹۶۱۰۳
خانه‌های ویلائی ومستغلاتی
درجاده قدیم شمیران ۷۷۰۶۹۹
آ ـ ۲۴۶ ۱ ـ ۲۰

صاحب امتیاز و مدیر مسئول
عباس مسعودی
خیابان خیام ـ ایران‌چاپ
تلفنخانه اطلاعات ۳۱۱۰۷۰ تا ۳۱۱۰۸۴
شعبه آگهی‌ها ۳۱۱۲۱۳
نیازمندیها ۳۱۱۲۲۰

معاملات املاک، مستغلات واتومبیل

فروش

خرید وفروش اراضی نارمك
تهران پارس ـ پول شرطی
بازرگانی امینی تلفن ۷۹۰۰۹۰

یکباب مغازه
خوارباروفروشی انتهای خیابان بهار نبش کوچه اتحاد بعلت تغییر شغل بفروش میرسد طالبین بمحل یاتلفن ۵۹۳۴۸ مراجعه نمایند

پهلوی دره قشلاق داودیه
قیطریه و لنجك عابدی ۸۵۰۰۹۵
آ ـ ۳۸۸ ۲۶ ـ ۱

باغ فروشی حصارك گرج
بر جاده نزدیك‌بنگاه سرم‌سازی رازی ۱۵ هزار متر ۳۳۹۷۸۴بنگاه کوشان
آ ـ ۸۰۲۲ ۳ ـ ۱

زمین‌فروشی برتخت‌طاووس دوبر ونزدیك به پهلوی
شمالا خیابان تخت طاووس جنوبا کوچه ۱۰ متری بمساحت ۵۲۵ متر ۳۵×۱۵ آماده فروش .
آژانس شایسته ۳۰۵۳۴۹
آ ـ ۴۰۵ ۴ ـ ۱

خانه‌های ویلائی
و مستغلاتی درمحدوده‌تهران ۹۵۹۰۶۹
شاهرضا اول گرگان
خانه‌ای بمساحت ۲۳۰ مترداراى۷اطاق آب وبرقو تلفن بقیمت بسیارمناسب بفروش میرسد بتلفن ۷۴۱۵۳ مراجعه شود
آ ـ ۴۶۸

۱۷۰۰۰ متر مربع زمین
براسفالت علیشاه‌عوض دونبش‌بفروش میرسد تلفن ۳۱۲۴۹۸ مراجعه شود
آ ـ ۸۳۸۶ ۴ ـ ۱

فروش خانه ییلاقی در پلور
خانه‌سیصدمتری مشجرمحصوروباحمام لوله‌کشی‌باچاه آب آشامیدنی در بهترین نقطه تلفن ۹۵۱۸۲۳
آ ـ ۵۰۰۹ ۵ ـ ۱

مستغل فروشی خیابان‌نادری
باشش‌هزار تومان عایدات ویکهزار و سیصد متر فضای آزاد برای‌احداث ساختمان مستقلاتی ۳۳۹۷۸۴ بنگاه کوشان
آ ـ ۸۳۸۰

مستغل‌فروشی خیابان‌سعدی
دوطبقه دارای مغازه‌های بزرك‌وفوقانی در ۱۴۰۰متر زمین ۳۳۹۷۸۴ بنگاه کوشان
آ ـ ۸۳۷۸

هزار متر زمین فروشی
بالای تلویزیون نزدیك پهلوی ۳۳۹۷۸۴ بنگاه کوشان
آ ـ ۸۳۷۶

خانه کلنگی خیابان نادری
کوچه نوبهار ۵۰ متر قابل تقسیم ۳۳۹۷۸۴ بنگاه کوشان
آ ـ ۸۳۷۴

ویلای‌فروشی خیابان پهلوی بقیمت ۸۵۰ هزار تومان با زمین هم معاوضه‌میشود
هزارمتر نزدیك پهلوی و پارك‌ساعی باشوفاژ تلفن آب‌تهران و هشت‌اطاق و اطاق خدمه ۳۳۹۷۸۴ بنگاه کوشان
آ ـ ۸۳۷۲

دره قشلاق داودیه چالهرز
دروس ـ قیطریه غروی ۸۶۱۸۱

در داودیه و فرمانیه
چند قطعه زمین بقطعات کوچك تقسیم و بفروش میرسد دفتر مازیار تلفنهای ۷۷۱۳۶۷ و ۷۷۲۵۰۴

در خیابان صاحبقرانیه
نرسیده به فرمانیه زمینی به مساحت ۱۳۰۰۰ متر سه برتقسیم شده یکجا یا به قطعات بفروش‌می رسد . از ساعت ۸ تا ۱۲ بتلفن ۴۰۹۹۴ مراجعه شود .
۱ ـ ۲ ۱ ـ ۷۸۲۰

چنانچه مایلید یك باغ
بزرك مسکونی با درختهای میوه مرغوب در دو کیلومتری کرج (دو کیلومتری اتوبان) داشته باشید لطفا به‌تلفن ۷۶۱۰۶۷ مراجعه‌نمائید تاتوضیحات بیشتری‌باستخضاربرسند
آ ـ ۴۶۸۱ ۳ ـ ۱

خریداری میشود

زمینهای زعفرانیه دره‌قشلاق مکانیر وسعادت‌آباد، عباس آباد ، فرح زاد
را خریداریم بازرگانی جلالی خیابان بهلوی تلفن های ۶۲۶۴۱۱ ،۶۲۴۱۹۳

دفترپارس خریدارزمین
و خانه‌های ویلائی مستغلات در عباس‌آباد وشمیرانات ۷۶۰۱۵۵۸

دفتر براتی شمیران
خیابان پهلوی باغ فردوس ۸۵۲۵۷۵

بازرگانی نراقی تلفن۸۴۱۴۲

قطعات گلشهر کرج‌خریداریم
تلفن ۶۴۰۷۰

خانه‌های شخصی‌سازیاکلنگی
شمال شاهرضا را خریداریم۳۱۰۱۶۹ و ۳۱۰۱۶۸

املاك حسینی ۸۵۲۰۰۲
دره قشلاق ولنجك خریداریم

اراضی تهران سرخریداریم
بتلفن‌های ۳۳۹۰۶۷ و۳۳۶۸۸ مراجعه فرمائید
آ ـ ۴۰۶ ۵ ـ ۱

چند شماره تلفن
درجادرهرمکان فوری نقدابی‌واسطه خریداریم ۷۹۴۲۳۶
آ ـ ۴۶۷

اجاره داده میشود

قابل توجه موسسات
ساختمانی واقع در امیر آباد شمالی نرسیده به پمپ بنزین نو ساز دارای ۷۴ اطاق در چهارطبقه و نیم اجاره داده میشود تلفن ۶۸۰۴۷
۴ ـ ۱ آ ـ ۴۵۶

شاهرضا ببالا منازل اجاره
خریداری موجود تلفن ۴۲۳۸۲
آ ـ ۴۳۲ ۵ ـ ۱

پهلوی نزدیك هیلتون
آپارتمان مدرن‌ـ مجهز به تمام‌وسایل تلفن ۸۵۰۲۲۲
آ ـ ۴۱۰ ۳ ـ ۱

اجاره میشود

موسسه امور خارجیان
منازل شمارا بخارجیان اجاره میدهد تخت جمشید شرقی ۵۰۳ ـ ۷۱۷۸۲

چند دستگاه ویلای مدرن پنج‌شش اطاقه‌باتمام وسایل فرنگی‌درشمیران، دروس‌ـ گلستان ـ داودیه‌ـکاوسیه‌ـ محمودیه‌ـ زعفرانیه ـ الهیه ـنیاوران برای کارمندان یك شرکت خارجی فوری اجاره میشود تلفن ۴۸۹۹۶
آ ـ ۴۷۱ ۴۱

واگذار میشود

واگذاری سر قفلی باتلفن و برق‌رجوع شود بتلفن۵۷۳۶۴
نشائی خیابان شاه نبش شمالی چهارراه باستان پنج‌دهنه

چهار باب مغازه واقع
در خیابان پهلوی پائین‌تر ازسینما مهتاب یکجا و یا بطور جداگانه واگذار میشود. تلفن ۳۳۸۴۲۴ ـ ۳۳۶۶۱۹
۴ ـ ۱ آ ـ ۷۶۲۶

یکباب مغازه
بمساحت ۳۲ متر مربع مشتمل بر زیر زمین و بالکن بزرك و آب‌وبرق وتلفن که سابقه معاملات ملکی‌هم دارد واقع در خیابان سلطنت آباد بین گلستان ۱و ۲ واگذار میشود خواستاران به آدرس فوق یا بتلفن ۷۷۲۳۳۸ مراجعه فرمائید
۳ ـ ۱ آ ـ ۶۹۳۰

خیابان تخت جمشید
دفتر کار مبله شده با تلفن‌واگذار میشود تلفن ۷۵۹۵۵۱ از ساعت ۶ تا ۸ بعدازظهر
۴ ـ ۱ ۴۵۸۹

فروش اتومبیل

اولین بازار اتومبیل در ایران
خرید و فروش و معاوضه اتومبیل بقیمت روز و عادلانه انجام می‌شود سرچشمه توقفگاه کاروان ۳۰۱۳۲۷

فروشگاه توکل جیپ‌ولندور
میدان باغشاه سمه تلفن ۴۷۰۷۵

سیتروئن ۶۹
بفروش میرسد، عصرها از ۴ تا ۶
تلفن ۸۶۶۵۵
۳ ـ ۱ آ ـ ۴۶۷۹

انواع‌فولکس واگنهای۱۹۶۹
را ازشرکت سهامی عباد خیابان امیرکبیر خیابان ملت تلفنهای ۳۰۴۱۸۱ و ۳۰۴۴۷۲ خریداری فرمائید
۳۰ ـ ۱ آ ـ ۳۷

اتومبیل وانت
دوتن ونیم وچهارچرخ تمیز فروشی تلفن ۴۳۲۶۷ و ۶۶۰۴۶ از نیم بعدازظهر الی۳ بعدازظهر
۵ ـ ۱ آ ـ ۳۷۰

رحمتیان

مبتکر روکش تشك آماده
اتومبیل در ایران
مرکز پخش سبزه میدان سرای خورشید نمایشگاه فروشر خیابان فردوسی مقابل صندوق پس‌انداز ساختمان آفتاب‌شر قشماره ۸ ـ ۱۰ ـ ۱۲
تلفن ۵۰۵۸۰

کرایه

رویال سرویس تلفن ۶۲۸۹۹۵
بااتومبیلهای آخرین مدل‌درتمام‌مدت شبانه‌روز بارانندهٔ وبی‌راننده‌درخدمت شماست

کاج بار
بارکش شهر وحومه بیمه اثاثیه منزل تلفن
۴۱۱۱۱
۶۱۱۱۱

اتولوکس
اتومبیلهای تشر بقائی بارانندهٔ برای داخل وخارج تهران میدان فردوسی تلفن ۶۱۱۳۷۰ و ۴۴۶۰۵

اتومبیل کرایه

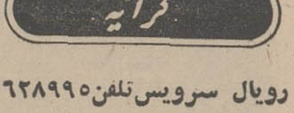

مرکز اتومبیل ایران
اتومبیلهای سواری آخرین مدل با راننده و بی‌راننده‌شبانه‌روزی برای داخل و خارج شهر تلفن‌های ۷۶۵۵۴۲ ، ۷۵۹۳۵۶

آسیار بار بارکش شهری امیرآبا دشمالی تلفن ۶۳۳۱۳۵

شرکتهای ساختمانی

تهیه نقشه‌ونظارت ساختمان
تلفن ۶۲۱۱۱۰ و ۶۲۹۲۲۱

موسسه تزئیناتی نایت
کف‌پوش پلاستیکی و تزئینات کلیه ساختمان . تلفن ۶۹۴۱۱

برای ساختمان شما

نقاشی ساختمانی جانفدا
فوری ارزان باقسط ۷۸۱۹۷۷

رفع گرفتگی لوله ساختمان در ۲ دقیقه سازمان تراکم تلفن ۸۸۱۶۸۱

نصب و تعمیر کولرو
کانال‌کشی ساختمان تلفن ۷۶۰۵۲۶۴
آ ـ ۴۶۴ ۱ ـ ۳۰

لوله بازکنی فاضل آب
بادستگاه تراکم هوا
تلفن ۶۴۶۳۵

رفع گرفتگی برنوع لوله ساختمانی
بادستگاه تراکم هوا ـ تلفن ۷۸۷۲۷

لوله بازکنی فاضل آب بادستگاه تراکم هوالوله کشی آب‌و نصب سرویس‌های بهداشتی موسسه مسعود ۶۴۴۸۵

لوله بازکنی فاضل آب
بادستگاه تراکم هوا
تلفن ۷۵۶۴۰۸

رفع گرفتگی هرنوع لوله فاضل آب بادستگاه تراکم هوا تلفن ۶۲۶۳۴۸

لوله بازکنی فاضل آب
بادستگاه تراکم هوا
تلفن ۷۶۳۲۸۶

معاملات پول

پول‌تومانی ۲شاهی ۷۳۵۴۱

پول در مقابل املاك شمال
شهر وشمیرانات موجود است‌به‌تلفن های شماره ۳۳۹۰۶۷ و ۳۳۶۸۸۵ مراجعه فرمایند

وام در مقابل تلفن ۳۳۷۴۳۷

چکهای برگشتی
۶ تا ۸ بعدازظهر ۶۵۴۶۴ ـ مقدم

پول‌شرطی نیازمندیم ۴۸۴۶۳

پول‌شرطی باسود،بانکی ۴۸۴۶۳

قبوض

قبوض قالی بانك کارگشائی اضافه‌تراز‌قیمت ارزیابی‌شده خریداری‌میشود‌فرش‌اردهالی اول‌بازارکفاشها سرای‌مهدیه تلفن ۲۳۴۸۲

وجه‌قبض‌فرش‌بانك‌کارگشائی
را بدون مراجعه بشما بوسیله تلفن درخانه بامحل کارشما خریداری‌و برداخت‌می‌نمائیم ۲۳۴۸۲

قبوض اصلاحات ارضی بیواسطه خریداریم یاکیور ۲۲۷۲۹ و ۶۲۷۶۹۷

قبوض قالی و قالیچه بانك
کارگشائی رابحداکثرقیمت‌خریداریم سبزه‌میدان اول سرای حاج‌رحیم‌خان خامسی تلفن ۸۶۶۰ ۵

برنامه سینماها

- **مایرلینك** ـ رنگی ـ ۷۰ میلیمتری ـ عمرشریف
شهرفرنك (۶۲۷۶۲۸) ۱۱ ـ ۳۰ر۳ ـ ۶ر۳۰ ـ ۹ر۴۵
- **ایستگاه زبرا** ـ رنگی ـ سینه‌راما ـ راك‌هودسن
آتلانتیك (۶۲۷۱۷۱) ۱۱ ـ ۳۰ر۳ ـ ۶ر۳۰ ـ ۹ر۳۰
- **کفشهای ماهیگیر**ـ رنگی ـ ۷۰ میلیمتری ـ آنتونی‌کوئین
گلدن‌سیتی (۶۱۳۲۶۹) ۱۱ ـ ۳ر۱۵ ـ ۶ر۱۵ ـ ۹ر۱۵
- **قلعه عقاب‌ها** ـ رنگی ـ ۷۰ میلیمتری ـ ریچارد برتون ـ
پارامونت (۴۸۳۲۱) ۴۵ر۱۰ ـ ۲ر۴۵ ـ ۶ ـ ۹ر۱۵
- **شکارچی ماهر** ـ رنگی ـ کارتون
سینه‌موند (۴۸۳۲۲) ۱۱ ـ ۳ ـ ۵ ـ ۷ ـ ۹
- **آناکارنینا** ـ رنگی ـ ۷۰ میلیمتری ـ تاتیاناساموئیلوا
امپایر (۶۲۳۹۴۲) ۱۱ ـ ۳۰ر۳ ـ ۶ر۳۰ ـ ۹ر۳۰
- **جدال درنیمه‌شب** ـ رنگی ـ گریگوری پك
دیاموند (۶۲۸۴۰۰) ۱۱ ـ ۳۰ر۳ ـ ۳۰ر۵ ـ ۷ر۳۰ ـ ۹ر۳۰
- **جوانان زیر آفتاب** ـ رنگی ـ رومیناپاور ـ ال‌بانو
ریولی (۷۵۷۷۷۷) ۱۱ ـ ۳۰ر۳ ـ ۳۰ر۵ ـ ۷ر۳۰ ـ ۹ر۳۰
- **عشق دبورا** ـ رنگی ـ کارول‌بیکر ـ ژان‌سورل
پولیدور (۶۴۵۸۵) ۳۰ر۱۱ ـ ۳۰ر۳ ـ ۳۰ر۵ ـ ۷ر۳۰ ـ ۹ر۳۰
- **تنها راه پیروزی** ـ سینماسکوپ ـ رنگی جرج‌هیلتون
رادیوسیتی (۴۳۳۲۰) هولی‌روژ (۷۲۹۲۹) ۱۵ر۱۱ ـ ۳۰ر۳ ـ ۳۰ر۵ ـ ۷ر۳۰ ـ ۹ر۴۵ ب.ب (۶۹۶۴۱) ۳۰ر۱۰ ـ ۲ ـ ۴ ـ ۶ ـ ۸ ـ ۱۰ نیاگارا (۶۵۳۰۷) ۱۱ ـ ۳ ـ ۵ ـ ۷ ـ ۹ سمپلا (۳۳۶۴۲۴) ۳۰ر۱۰ ـ ۳۰ر۲ ـ ۳۰ر۴ ـ ۳۰ر۶ ـ ۸ر۳۰
- **عشق آفرین** ـ کتایون ـ عارف ـ بهمینار
پلازا (۴۴۲۵۵) ری (۲۲۵۷۸) فرودسی (۳۳۵۷۸۴) پرسپولیس (۵۸۱۰۸۳) ستاره (۵۸۷۲۱) ۹ ـ ۱۱ ـ ۱ ـ ۳ ـ ۵ ـ ۷ ـ ۹ هتل‌های (۳۱۱۶۴) کیهان (۹۵۷۳۶۰) مراد (۷۳۳۸۲) ماندانا (۷۹۹۸۲) شرق (۵۴۰۲۴) ناتالی (۹۵۴۵۳۴) دریا (۷۹۱۷۴۶) ۳۰ر۱۰ ـ ۳۰ر۲ ـ ۳۰ر۴ ـ ۳۰ر۶ ـ ۸ر۳۰
- **شکوه‌جوانمردی** ـ رنگی ـ آرمان ـ فردین ـ فروزان ـ شهلا
رز (۷۹۷۹۶) ۳۰ر۲ ـ ۳۰ر۴ ـ ۶ر۳۰ ـ ۸ر۳۰
- **۷ مرد دلیر** ـ سینماسکوپ ـ رنگی ـ راجربراون
ایفل (۳۱۱۴۷۷) ۱۰ ـ ۱۲ ـ ۲ ـ ۴ ـ ۶ ـ ۸ ـ ۱۰
- **دیار پیامبران** ـ رنگی ـ مستند
دنیا (۳۳۳۸۱۲) فلور (۲۸۰۹۶) ارانوس (۲۷۹۷۱) آستارا (۸۴۰۲۲)
۳۰ر۱۰ ـ ۳۰ر۲ ـ ۳۰ر۴ ـ ۳۰ر۶ ـ ۸ر۳۰
- **پارتی ساحلی** ـ سینماسکوپ ـ رنگی ـ دورتی‌مالون
پلازا (۴۴۲۵۵) ۱۱ ـ ۳ ـ ۵ ـ ۷ ـ ۹
- **یك‌مرد ، یك طپانچه** ـ رنگی ـ گلن‌فورد
ادئون (۳۳۸۱۱۸) ۳۰ر۱۰ ـ ۳۰ر۲ ـ ۳۰ر۴ ـ ۳۰ر۶ ـ ۸ر۳۰
- **سقوط امپراتوری‌رم** ـ سینماسکوپ ـ رنگی ـ سوفیالورن
کاپری (۴۸۴۰۱) ۱۱ ـ ۳۰ر۳ ـ ۱۵ر۶ ـ ۳۰ر۹ تاج (۳۱۳۸۶۴) ۱۰ ـ ۱ ـ ۴ ـ ۷ ـ ۱۰
- **سفوطولانی** ـ گلن‌فورد ـ جرج هامیلتون
سانترال (۴۸۶۸۶) ۱۱ ـ ۳ ـ ۵ ـ ۷ ـ ۹ر۱۵
- **چهارسوار کهکشان** ـ سینماسکوپ ـ رنگی
متروپل (۳۳۹۴۱۰) ۳۰ر۱۰ ـ ۳۰ر۲ ـ ۳۰ر۴ ـ ۳۰ر۶ ـ ۸ر۳۰
- **باندولرو** ـ رنگی ـ دین‌مارتین ـ جیمزاستوارت
پارك (۳۳۹۶۳۷) ۹ ـ ۱۱ ـ ۱ ـ ۳ ـ ۵ ـ ۷ ـ ۹
- **گرگ سیاه** ـ سینماسکوپ ـ رنگی ـ اگنس‌اسپاك
- **خورشید درچشمان‌او** ـ سینماسکوپ ـ آناکاریتا
پردیس ۳۰ر۱۰ ـ ۳۰ر۱۲ ـ ۳۰ر۲ ـ ۳۰ر۴ ـ ۶ر۳۰ ـ ۸ر۴۵
اونیورسال (۶۶۹۵۳) ۱۵ر۱۱ ـ ۳ر۱۵ ـ ۵ر۱۵ ـ ۷ر۳۰ ـ ۹ر۳۰ لوند (۳۵۶۵۳۸) حافظ (۳۳۴۰۷۴) لیدو (۹۵۱۲۸۲) داریوش (۲۶۲۶۵) ۳۰ر۱۰ ـ ۳۰ر۲ ـ ۳۰ر۴ ـ ۳۰ر۶ ـ ۸ر۳۰ رویال (۴۹۷۸۵) ۱۵ر۱۱ ـ ۳ر۱۵ ـ ۵ر۱۵ ـ ۷ر۱۵ ـ ۹ر۱۵
- **زیبای دزد** ـ رنگی ـ تونی‌کورتیس ـ پایپرلوری
ایران (۳۳۶۳۵۴) ۱۰ ـ ۱۲ ـ ۲ ـ ۴ ـ ۶ ـ ۸ ژاله (۳۰۴۱۲۰) ۳۰ر۱۰ ـ ۳۰ر۲ ـ ۳۰ر۴ ـ ۳۰ر۶ ـ ۸ر۳۰ نپتون (۷۶۰۱۳۶) ۱۱ ـ ۱ ـ ۳ ـ ۵ ـ ۷ ـ ۹
- **هوس درصبح تابستان** ـ سینماسکوپ ـ رنگی ـ
بولوار (۶۰۲۹۲) ۱۱ ـ ۲ ـ ۴ ـ ۶ ـ ۸ ـ ۱۰
- **آرزوی فرزند** ـ رنگی ـ میناکوماری ـ محمود ـ ممتاز
اروپا (۳۰۳۱۷۹) میامی (۷۴۳۲۹) ۱۱ ـ ۱ ـ ۳ ـ ۵ ـ ۷ ـ ۹ دیانا (۴۷۳۶۵) ۱۱ ـ ۳۰ر۳ ـ ۳۰ر۵ ـ ۳۰ر۷ ـ ۳۰ر۹ رکس (۳۳۵۲۹۳) سیلوانا (۳۳۳۷۷۷) اسکار (۹۵۰۸۹۸) ۳۰ر۱۰ ـ ۳۰ر۲ ـ ۳۰ر۴ ـ ۳۰ر۶ ـ ۸ر۳۰ آسیا (۴۲۹۰۹) ۱۵ر۱۱ ـ ۱۵ر۳ ـ ۱۵ر۵ ـ ۷ر۱۵ ـ ۹ر۱۵ تیسفون (۹۳۸۸۲) سایتا (۳۵۲۴۴۲) ۱۰ ـ ۱۲ ـ ۲ ـ ۴ ـ ۶ ـ ۸
- **زوربای یونانی** ـ سینماسکوپ ـ آنتونی‌کوئین
مارْستیك (۶۸۴۶۱) ۱۱ ـ ۳ ـ ۵ ـ ۷ ـ ۹
- **فریاد نیمه شب** ـ فردین ـ آرمان ـ پروین‌غفاری
مونت‌کارلو (۷۹۷۴۱) ۳۰ر۱۰ ـ ۳۰ر۲ ـ ۳۰ر۴ ـ ۳۰ر۶ ـ ۸ر۳۰
- **زن وسواسی** ـ سینماسکوپ ـ رنگی ـ رکس هریسون
گلدیس (۶۲۸۷۱۳) ۲ ـ ۴۵ر۳ ـ ۳۰ر۵ ـ ۳۰ر۷) (۳۰ر۹ بزبان اصلی)
- **کلئوپاترا** ـ سینماسکوپ ـ رنگی ـ الیزابت تیلور
فری (۹۵۳۳۳۶) ۳۰ر۱۲ ـ ۳ ـ ۶ ـ ۹
- **دره‌گناه** ـ رنگی ـ بارا باراپرکینز ـ پائی دوك
آریا (۳۳۹۸۸۴) ۹ ـ ۱۱ ـ ۱ ـ ۳ ـ ۵ ـ ۷ ـ ۹
- **سرزمین‌گناه** ـ روسانا پودستا ـ ماگالی نوئل
کسری (۷۵۶۹۳۹) ۱۱ ـ ۳ ـ ۵ ـ ۷ ـ ۹
- **یك‌گلوله برای ۱۰ تفنگدار** ـ بهترین‌سالهای لورل‌وهاردی
البرز (۳۰۴۲۵۸) ۸ر۳۰ ـ ۱۱ر۳۰ ـ ۲ر۳۰ ـ ۵ر۳۰ ـ ۸ر۳۰ ـ ۱۰
- **دروازه تقدیر** ـ غوغای فلینت
مشعل (۳۳۳۸۲۶) ۹ ـ ۱۲ ـ ۳ ـ ۶ ـ ۹
- **زن و قمارباز** ـ رنگی ـ وارن‌بیتی ـ سوزانایورك
تخت‌جمشید (۴۳۵۵۰) ۳ ـ ۵ ـ ۷ ـ ۹
- **زنم دلخور شده** ـ سینماسکوپ رنگی ـ بوب‌هوپ
مهتاب (۴۷۷۷۷) ۱۱ ـ ۳ ـ ۵ ـ ۷ ـ ۹
- **رام کردن زن سرکش** ـ رنگی ـ الیزابت‌تیلور
پانوراما (۷۹۳۵۷۰) ۳۰ر۱۰ ـ ۱ ـ ۳ر۳۰ ـ ۶ر۱۵ ـ ۹

پناهگاه کودکان
موسسه علمی ونمونه ایست جهت نگهداری وحمایت ازکودکانیکه دچارعقب‌ماندگی ذهنی واختلالات عکلی یا عدم سازش با محیط هستند
آدرس خیابان نیاوران ابتدای خیابان جماران تلفن ۸۰۰۱۰۵

۴۰ سال قبل در همین روز

آخرین دفاع نصرت‌الدوله و ختم محاکمه

پس از رسمیت جلسه نصرت‌الدوله فیروز وزیر سابق مالیه دفاعیات خود را در یك جلسه عصر و یك جلسه صبح بطور مشروح انجام داد كه خلاصه‌ای از آن اقتباس و نقل میگردد . وزیر مالیه سابق اظهار داشت وضعیت من در مقابل محکمه محترمه وضعیت کسی است که ازطریق عادی وهموار زندگی خودش بدون اینکه بداند چرا و بچه جهت ، انحراف حاصل کرده و با پرتگاهی مصادف شده که بجرم خیانت برایش تقاضای مجازات میشود لکن من خودم را مطیع قانون میدانم و باید به هیئت محترم قضائی مملکت خودم اعتماد داشته و از روی قلب و عقیده تسلیم حکم محکمه باشم . و شما آقایان عالی‌ترین هیئت قضائیه جدید این مملکت هستید مظهر قوه قضائیه‌هستید که در مقابل قوه مقننه و قوه مجریه دارای استقلال‌میباشید‌امنیتی که‌دراین مملکت ایجاد شده و این مملکت را از حال ملوك‌الطوایفی و تروریستی وکشت و کشتارمبدل بحال سلامتی کرده وباین پایه استقلال رسانیده است باید توجه داشته باشید که این استقلال داخلی مملکت بدست شما سپرده شده، حافظش شما هستید که این هم‌خودیکی از اصلاحات عصر حاضر بشمار میرود که قوه قضائیه چنین موفقیتی احراز کرده‌است البته مسلم است که هیئت حاکمه محکمه بهتر از بنده میدانندکه در داخله مملکت از عالی و دانی انتظار مردم فردافرد از این هیئت عالی قضائی چیست . ؟ و هم‌یقین دارم تعهدی که آقایان‌در موقع قبول این مقام کرده‌اند بخوبی‌توجه دارند و آنرا حفظ میکنند. قریب ۱۶ سال متوالی است که بنده‌در امور عمومی و سیاسی مملکت دخیل بوده و مقامات مختلفه را احراز کرده و همانطور که آقای مدعی‌العموم اشاره کردند همیشه دشمن های زیادی دارم دشمن های خیلی قوی هم داشته‌ام و پیوسته باکی ازاین دشمن‌ها نداشته‌ام یك‌قسمت‌از این دوره تصدی من زمانی بودکه‌اگر رشوه قبح اصولی هم داشته از نظر عمل مجری و معمول بوده است در آن ازمنه دشمن های من خیلی تهمت بمن زدند قیام برعلیه حکومت‌ملی و ، و ، و ، و اما اگر مراجعه بفحوای عمومی بشود تصدیق خواهد شد که در تمام این تهمت ها تهمت رشوه‌گیری بمن نزده‌اند که پول می‌گیرم اصلا من آدم با حرص و طمع تلقی نشده‌ام و حال آنکه رشوه‌گیری اخلاقا مستلزم این صفات است

در این دوره که وسایل جلوگیری‌از این عادت مذموم بیشتر شدقوانینی هم تصویب گردید و یکی از قوانین که همیشه سالهای دراز ورد زبانها بود و قانون اساسی هم خبرش را داده‌بود قانون محاکمه وزراء است که بتصویب رسید و بنده در تمام این امور یکی از عوامل‌موثر این نیات صلح‌طلبانه‌بوده‌ام و حالا در همچه موقعی مشی و روش قدیمی خود را از دست داده دزد و آفتابه دزد شده‌ام آقای مدعی‌العموم فرمودند که برای رشوه سند حجة‌ـ الاسلام و آیة‌الله لازم نیست همین چیز ها هم که در دوسیه است زیاد است بنده عرض میکنم آیا عملیات ساده و معلوم و معین اداری رشوه است اگر این عملیات رشوه محسوب میشودممکن‌است بابنده تشریف‌بیاورید وزارت مالیه این قسم‌یادداشت ها ، کنترات ها و حکم ها که نوشته شده و صادر گردیده زیاد است و میتوانید روی آنها پنجاه همچو دوسیه را تهیه کنید . من‌دو سال متوالی عهده‌دارامور وزارت مالیه بودم از نقطه نظر عمومی و از نظر ترقیات حاصله راپرت سنه ۱۳۰۷ مالیه که طبع کرده‌اند و شش‌ماه بعد از کناره‌گیری من طبع شده دلیل کافی برای من است و اگر یك حسن توجهی در موقع تصدی متوجه من‌بود بقلط نبوده اکنون که‌قریب یکسال‌است ازکار خارج شده وازیك سعادتی بیك نکبتی منتقل شده‌ام در تمام این‌مدت از هر طرف برسر افتاده من لگدی و لگدهائی‌زده‌شده باین حال بنده‌افتخار میکنم که نتیجه مساعی تمام دشمنان من در تمام این مدت برای القای شبهه باعلیحضرت‌همایونی و برای‌ازبین‌بردن من و حیثیات من همین دوسیه بوده است که از دو سال پیش پایه و سنك اساسی این قضیه روی دشمنی ،روی غرض‌روی‌حسادت وروی رقابت‌گذاشته شده است . من دو سال وزیر مالیه مقتدر بی‌باك فعال و غیر محافظه کار بودم و بعد از دو سال خدمت درمدت یکسال افتادگی من دشمن های من فقط توانسته اند همین ورق پاره ها را برای من تهیه کنند .

حالا وارد بحث در دوسیه میشوم ولی قبلا یك مقدمه را میخواهم عرض کنم این محاکمه که در حضور محترم هیئت عمومی دیوان عالی تمیز مطرح است اولین محاکمه است که برطبق یك‌قانون جدیدی عمل میشود و بنده خوشوقتم که قرعه این فال‌بنام بنده زده شده حالا باید کمك کنیم که اگر اشکالاتی درحواشی‌امر‌ایجاد میشود از آنها احتراز گردد که لااقل برای دیگران سوابقی ایجاد نشود .

ناتمام

(نقل از اطلاعات ۱۴ اردیبهشت ۱۳۰۹)

جدول کلمات متقاطع شماره ۴۰۳۰

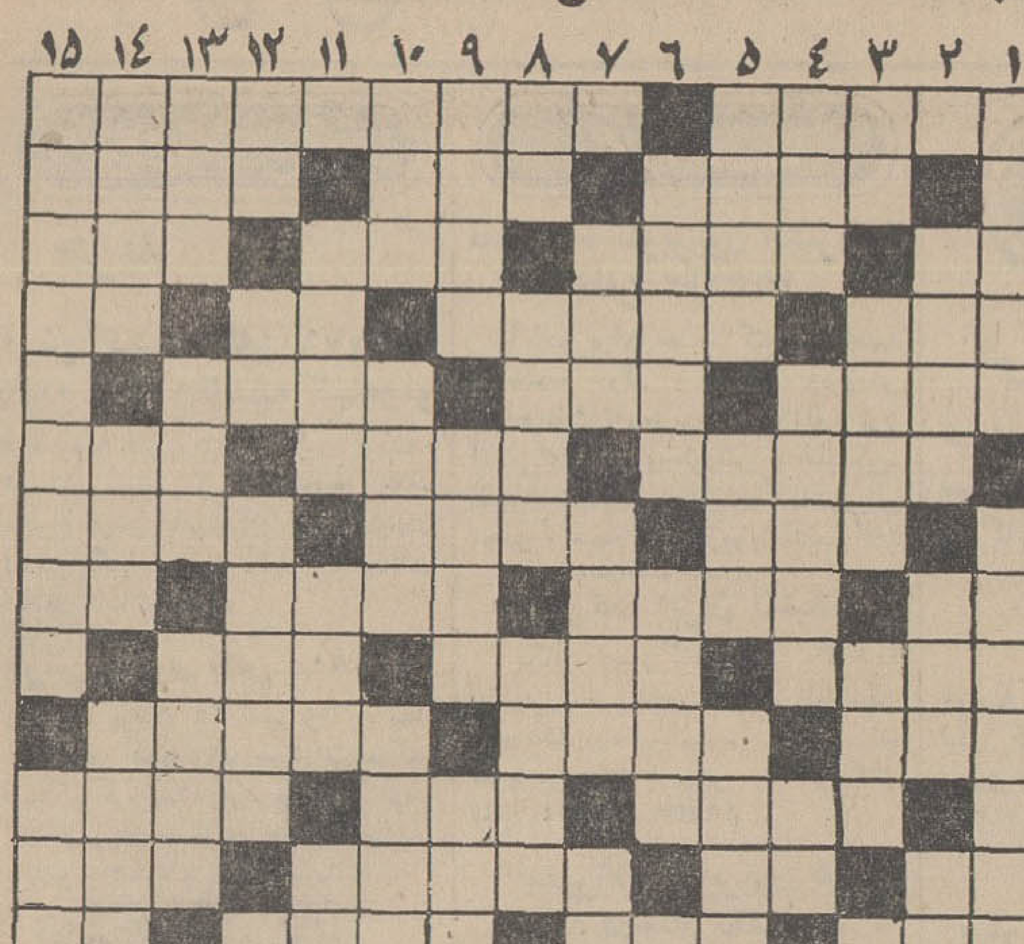

افقی : ۱ـ عظمت و بزرگی و جلال‌وقدرت واقتدار ـ ممالك کمونیست‌حکومت‌خود رامینامند ۲ـ بیگانه نیست ـدخمه‌ای دردل کوه ـ دیوار قلعه ۳ـ غذای وطنی ـ گذشته وفعل گذشته ـ صد سال تمام ـ عقیده‌ونظر ۴ـ یار ناموافق‌فنجان ـدفاع کننده ـ شهر بادمجان بی آفت ـ در کمر می نشیند ۵ـ بعنوان‌تشویق میکشند ـمثل ومانند ـهنگام وموقع ۶ـ حریص و طمعکار ـ کاروان‌سرا وجای اطراق کاروانها دربیابان‌ـمنطقه‌ای‌زلزله خیز درجنوب ۷ـوجود وملا ـاگر مال بیشه مازندران‌است‌چاره‌اش فقط باسنك مازندرانی است ـباغ عمومی و گردشگاه داخل شهر ۸ـبدگوئی ـ راضی شدن وراضی کردن ـ بطور قهر و با اجبار ـ برجگر میزنند ۹ـ از سیاستمداران معاصر آمریکائی ـ نجات دهنده ـ سوگند ۱۰ـ آفت استواز جان هنه دور باشد ـ هوشیار و زیرك ـعجله نکنیدبه‌آن ستون هم‌میرسید ۱۱ـ باطن‌وضمیر ـ ترس ووحشت‌ـ از سازهای‌قدیمی که هنوز در افغانستان رایج است ۱۲ـ دریا ـطرف و نور ـپایتخت کشور خودمان ـرو ی‌روشن گیتی ۱۳ـ ستم‌وظلم ـدشت سبزومرغزار ودامنه سبز کوه‌ـاز مدعیان‌الوهیت‌ـ آب میوه جوشیده۱۴ـ علم‌شمارش افراد وشناسائی خصوصیات آنها‌ـ اولین سلسله‌سلطنت ایرانی‌ـقدرت ونیرو ۱۵ـ قسمتی از سپاهیان‌قدیم را تشکیل میدادند ـمشورت کردن وتدبیر نمودن .

عمودی : ۱ـآدم گاهی‌از دست مردم روزگار میشود ـ منطقه‌ای شامل دو استان ۲ـ بلیغ‌و رسا ـ دارائی و چهارپا ـاز موم ساخته شده ۳ـعلامت‌مفعول صریح‌ـگاهی برزمین میافتد و گاهی بر بدن ـ بازدید از لشگر ـصوفی سفارش‌به پنهان داشتن آن می کند ۴ـ از سنگهای تزئینی ـخودداری کردن وبخل ـنازی فراری ـ راه میان بر ۵ـ مردم‌و مردم‌عامی ـنه مذکرو نه مونث ـ قاضی زمین مسابقه ۶ـ ماتریالیستها تکامل را در جمع آن میدانند ـ مرهم روی زخم ـحرف تردید ۷ـ گل سفیدوخوش بوی ـوسیله مرتب کردن موی‌سر‌ـ اگر بشکند وماستی بریزد جهان بکام کاسه لیسان خواهد شد ۸ـ روحانی آتشکده ـ آسوده خاطر‌ـ در زمان جنك می بندند ـتصدیق روسی ۹ـ وسیع کننده وگسترش دهنده ـ آنچه بجا مانده ـآسمان وفلك ۱۰ـ تیره‌ای از نژاد آریادر غرب ایران ـوسیله صاف کاری در بنائی ـ پرستش خداوند وزهد ۱۱ـپائین آمدن به‌آرامی ـعدد ـ نیزه کوتاه۱۲ـ مایه حیات ـ فلز هادی ـ وسیله رایج قماربازی ـ پسوند ظرف ۱۳ـ ساز ملی‌ـهستی ووجود ـتدبیر کننده ـ منقار کوتاه ۱۴ـ نوار طلائی رنك ـ ارزش‌ومقام ـمدد دهنده و یاری کننده ۱۵ـ منطقه‌ای بیحاصل در کشور ما ـ آبگوشت بهاری .

حل جدول شماره ۴۰۲۹

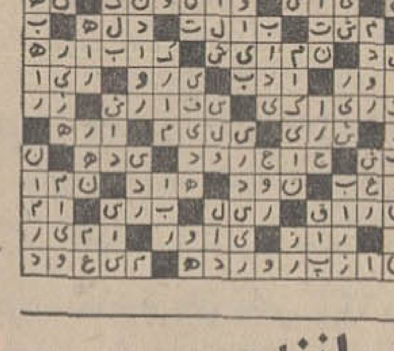

توجه کنید :

هم اکنون بیماری نیازمند خون شماست

ما و تقبل بکنید، شاید شما هم روزی محتاج خون بشوید

در مرکز انتقال خون شیروخورشید سرخ آماده است

بشما خون بدهد یا خون شما را در اختیار بیماران نیازمند بگذارد

خیابان ناصرخسرو جنب دارالفنون

تلفن ۳۰۴۴۷۵

همه‌جای ایران ، حتی کویرها باید آباد شود

سیبری تنها منطقه قطبی و یخ بسته جهان است که در آن عظیم‌ترین تاسیسات‌صنعتی وماشین آلات‌فنی مستقر میباشد.ووانت«واز» تنهاوسیله‌ای است که منحصرا برای حمل ونقل اینهمه دستگاهها ومحمولات بزرك‌علمی وصنعتی‌در راههای یخ بسته ، پربرف‌وصعب‌العبور مورد استفاده قرارگرفته وهم‌اکنون نیز بعنوان تنهاوسیله مطمئن‌ومطلوب‌شب‌وروز در شرایط‌بسیار سخت این منطقه خدمت میکند .

UA3

واز

از امتحانی سخت و دشوار سرافراز بیرون‌آمده‌و میتواند‌در کلیه جاده‌های باطلاقی وکوهستانی وکوره راههای صعب‌العبور وحتی‌کویرها ، وظیفه دشوار و سخت حمل و نقل‌را براحتی انجام دهد.
بنابراین هرجا وانت واز باشد ، آبادی و عمران نیزهست .

وانت واز

وانت واز یك‌دیفرانسیال باموتورولگا و یك تن‌ظرفیت برای استفاده‌های شهری وتوزیع کالا .
وانت واز‌دودیفرانسیال باموتورولگا و یك‌تن ظرفیت وقدرتی دو برابر ماشینهای مشابه خود برای حمل ونقل انواع محمولات صاحبان معادن کشاورزان‌ـ مقاطعه‌کاران ـ دامداران و چایکاران .

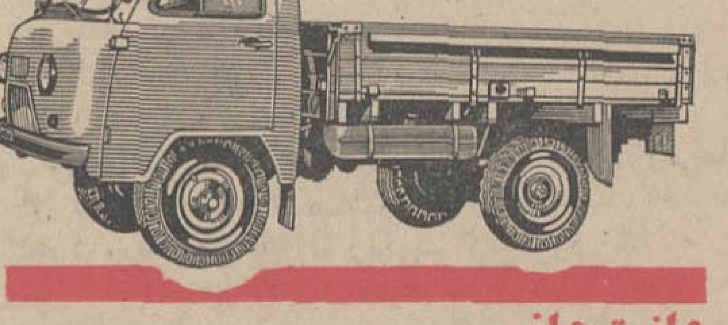

فورقون واز

فرقون واز یك دیفرانسیال و دو دیفرانسیال باموتورولگا و یك تن‌ظرفیت یا ۱۲ نفر مسافر با قدرت مضاعف هر نوع جیپ ، وسیله راحت ومطمئن حمل ونقل در کوره‌راههای صعب‌العبور .

نماینده‌انحصاری‌درایران
شرکت سهامی ایران شرق
خیابان اکباتان ـ ساختمان ایرانشرق
خیابان قدیم‌شمیران ـ ایستگاه سیدخندان
فروشندگان در شهرستانها : نمایندگان شرکت سهامی ایران شرق

آگهی استخدام راننده

شرکت‌واحد اتوبوسرانی عمومی تهران وحومه به منظورتکمیل کادر رانندگان‌می‌نیبوس تعدادی داوطلب برای دوره آموزشگاه تعلیم وتربیت راننده باشرایط ذیل‌می پذیرد :

۱ـ تابعیت دولت شاهنشاهی .
۲ـ داشتن سواد کافی .
۳ـ دارا بودن گواهینامه پایه دوم شخصی .
۴ـ داشتن صحت مزاج طبق گواهی پزشکان تعیین‌شده‌از طرف بهداری شهربانی کل کشور .
۵ـ داشتن دفترچه خاتمه خدمت ویا برك معافیت از خدمت‌نظام.
۶ـ سن ۲۳ سال تمام تا ۳۵ سال.
۷ـ نداشتن پیشینه بد .
۸ـ تعهد دوسال خدمت‌درشرکت‌واحد .

داوطلبان می‌توانند برای ثبت‌نام‌بادردست داشتن عین گواهی‌نامه پایه دوم شخصی واصل شناسنامه وبرك‌خاتمه خدمت یا معافیت‌از تاریخ‌سه شنبه ۱۶اردی‌بهشت الی شنبه ۲۰اردی‌بهشت‌ماه ۴۸ بین ساعت ۷٫۳۰ الی۱۲ بدفتر آموزشگاه تعلیم و تربیت راننده‌شرکت واحد واقع‌درنارمك مراجعه نمایند.

مدت تعلیم در آموزشگاه یکماه و کارآموزانی که پس‌از طی دوره موفق‌باخذ گواهی‌نامه پایه دوم گردند ، مبلغ ۳۰۰۰ ریال حقوق دوره کارآموزی دریافت وبرابر مقررات شرکت بتعداد مورد نیازاستخدام خواهند شد .

۱ـ۳د شرکت واحد اتوبوسرانی عمومی تهران‌وحومه

آگهی تجدید مناقصه

واحد ساختمانی کارخانه آریامهر اصفهان واقع در ۴۵ کیلو متری راه شهر کرد بیست و پنج تن ناودانی بطول ۱۲ متر مورد احتیاج خود را از طریق مناقصه خریداری مینماید. داوطلبین شرکت در مناقصه میتوانند برك مشخصات واسناد مناقصه را ازدفتر تدارکات واحد ودر تهران از دبیرخانه قسمت کارپردازی شرکت واقع در چهارراه تخت جمشید پهلوی دریافت و مبلغ بیست هزار ریال اسناد خزانه بعنوان سپرده شرکت در مناقصه تحویل بانك ملی ایران شعبه اصفهان‌نموده وپیشنهادات خود را درپاکت لاك و مهر شده حداکثر تاساعت ۹روز چهارشنبه ۳۱ اردیبهشت ماه جاری تسلیم دبیرخانه واحد نمایند. پیشنهادات واصله در ساعت ۱۰ همانروز در قسمت تدارکات واحدبازو قرائت خواهد شد. حضور پیشنهاد دهندگان در جلسه مناقصه آزاد وواحد ساختمانی کارخانه آریامهر در رد یاقبول هریك از پیشنهادها مختار میباشد. پیشنهاد فاقد برك رسید سپرده (اسناد خزانه) ومشروط ومبهم و همچنین پیشنهاداتیکه بعد از موعد مقرر برسد ترتیب اثرداده نخواهد شد. سپرده نفرات اول و دوم برنده مناقصه تاتحویل کامل ناودانی نگهداری و در صورت استنکاف از انجام معامله بدون هیچگونه تشریفات بنفع واحد ضبط خواهد شد. مدت تحویل مورد مناقصه یکهفته پس از ابلاغ کتبی خواهد بود هزینه درج آگهی در جرایدو پرداخت هرگونه مالیات و عوارض متعلقه بعهده برنده مناقصه میباشد. واحد ساختمانی کارخانه آریامهر میتواند صدی بیست و پنج ازمیزان معامله را کسر و یابه‌آن اضافه نماید.

واحد ساختمانی کارخانه آریامهر اصفهان

آگهی مناقصه ساختمان دویست کیلومتر کانال و ۲۴۰۰ دستگاه حوضچه

شرکت سهامی تلفن ایران احداث و یا توسعه دویست کیلو متر کانال بالوله‌های سیمانی و دو هزار و چهارصد دستگاه حوضچه های مربوطه را در نقاط‌مختلف تهران و حومه‌به مناقصه میگذارد :

موسسات و شرکت‌های ساختمانی که برای آنها دعوتنامه صادر شده میتوانند از تاریخ ۱۷ر۲ر۴۸ لغایت ۲۳ر۲ر۴۸ باداره نصب شبکه شرکت سهامی تلفن ایران واقع در خیابان شاه کوچه لاله مراجعه و اسناد و مدارك مناقصه (شرائط‌مناقصه و شرائط عمومی قرارداد ، نمونه قرار داد ، برك پیشنهاد‌مشخصات فنی و نقشه‌ها و دفترچه فهرست بهاء را در مقابل پرداخت ده هزار ریال دریافت و پیشنهاد های خود را با توجه کامل به مندرجات اسناد و مدارك مزبور برابر مقررات که بامضاء پیشنهاددهنده رسیده باشد در سه پاکت طبق ماده سوم شرائط پیشنهاد لاك‌و مهر شده تاآخر وقت اداری روز ۳۰ر۲ر۴۸ بدبیرخانه کل شرکت سهامی تلفن ایران واقع‌در خیابان‌تخت‌جمشید چهار راه بهجت‌آباد تسلیم و رسید دریافت نمایند . پیشنهاد های واصله در ساعت ۹ صبح روز ۳۱ر۲ر۴۸ در نشانی فوق باز و قرائت خواهد شد .

حضور پیشنهاد دهندگان یا نمایندگان مجاز آنها درکمیسیون مناقصه‌آزاد است . الف ۱۳۸۳

شرکت سهامی‌تلفن ایران
آـ۸۲۵۶ ۱ـ۲

ورق شیروانی پلاسکوکار

سقفی مدرن ـ محکم ـ زیبا ـ روشن برای پارکینگ‌عمومی گاراژ ـ گلخانه ـ آلاچیق وحفاظ منازل درچهار رنگ

مرکز پخش تهران بازار فروشگاه مرکزی پلاسکوکار

تلفن : ۲۲۲۱۰ ـ ۲۲۵۱۹

آگهی دعوت

از صاحبان سهام شرکت سهامی معادن ذغال سنك آبیك دعوت میشود که در تاریخ‌پنجشنبه اول‌خرداد ماه ۴۸ ساعت چهار بعداز ظهر برای تشکیل مجمع‌عمومی عادی سالیانه در محل شرکت واقع‌در آبیك قزوین حضور بهمرسانند . دستور جلسه عبارت‌خواهدبود‌از :

۱ـاستماع گزارش هیئت‌مدیره و بازرسان
۲ـرسیدگی به ترازنامه و تصویب آن
۳ـانتخاب دو نفر بازرس

آـ۸۳۳۲ شرکت‌سهامی معادن ذغال‌سنك‌آبیك

آگهی دعوت مجمع عمومی عادی سالیانه

از صاحبان سهام شرکت سهامی پریفاب دعوت میشود ساعت ۵بعداز ظهر روز دو شنبه دوازدهم خرداد ماه ۱۳۴۸برای شرکت در مجمع‌عمومی‌عادی سالیانه در محل شرکت واقع در خیابان کوشك انتهای ارباب جمشید ساختمان‌سیمان تهران حضور بهمرسانند .

دستور جلسه :
۱ـاستماع و تصویب گزارش هیئت مدیره و بازرسان شرکت
۲ـتصویب ترازنامه
۳ـانتخاب‌دونفر‌بازرس

آـ۴۹۹۳ هیئت مدیره شرکت سهامی پریفاب

آگهی رسمی

جلسه مجمع عمومی سالیانه‌شرکت‌سهامی بانك سپه در ساعت ۸صبح روز شنبه بیست‌و هفتم اردیبهشت ماه ۴۸ درمحل ساختمان اداره مرکزی بانك واقع در خیابان سپه‌تشکیل‌میشود

دستور جلسه :
۱ـاستماع گزارش هیئت مدیره و هیئت نظارت و بازرسان
۲ـرسیدگی و تصویب ترازنامه سال ۱۳۴۷
۳ـتعیین خط ‌مشی بانك
۴ـ انتخاب بازرسان

۱ـ۲ آـ۸۳۵۰ بانك سپه

مرغداران محترم توجه فرمائید

نایلن در حمایت شماست

برای پیشگیری و درمان سی . آر. دی‌هیچ داروئی باندازه نایلن موثر نیست زیرا با مصرف نایلن بیماری بحداقل میزان ممکنه میرسد .
نماینده انحصاری شرکت شیمی مدرن
صندوق پستی ۱۲ر۱۲۶۸

هیکرومیکس

هیکرومیکس آنتی بیوتیکی است در نوع خود منحصر بفرد وازتخم ریزی انگلها در روده جلوگیری نموده و روده رااز‌کرمهای بالغ‌ونابالغ پاك مینماید .
نماینده شرکت شیمی مدرن تلفن ۶۲۴۸۴۷

آـ۷۶۳۸ ۱ـ۲

شهرداری اصفهان

آگهی استخدام

شهرداری اصفهان جهت تقویت و تکمیل کادر خود واجرای برنامه های نوسازی بافراد زیر احتیاج دارد:

۱ـ کارشناس‌برنامه ریز و طرح ریز	۲ نفر
۲ـ کارشناس‌امور اقتصادی	۴ نفر
۳ـ کارشناس امور اجتماعی	۲ نفر
۴ـ مهندس یاکارشناس ترافیك	۱ نفر
۵ـ کارشناس بودجه	۱ نفر
۶ـ کمك کارشناس بودجه	۲ نفر
۷ـ کارشناس امور مالی	۱ نفر
۸ـ کارشناس امور اداری	۱ نفر
۹ـ ارزشیاب و متصدی استاندارد ها	۲ نفر
۱۰ ـ آمارگیر و آمارگر	۶ نفر
۱۱ـ مهندس فنی رشته راه و ساختمان	۵ نفر

داوطلبان واجد شرایط‌می توانند تقاضای‌خودرابانضمام مدارك ‌زیر بوسیله پست سفارشی باداره کارگزینی شهرداری اصفهان ارسال دارند .

۱ـ تقاضای شغل باقید نشانی کامل
۲ـ یك‌برك ـ فتوکپی مدرك تحصیلی و فتوکپی برك پایان خدمت نظام وظیفه .
۳ـ شش قطعه عکس
۴ـ چهاربرك رونوشت شناسنامه

۱ـ ۲ آـ۸۶۳۰ شهردار اصفهان

در راه مهر

توسط سازمان نمایش ایران
نوشته ـ ذبیح بهروز ـ بازی‌ساز ـ حسن‌شیروانی
۱۳ـ۱۹ ـ اردیبهشت

در تالار انجمن دوشیزگان و بانوان

محل فروش بلیط . انجمن دوشیزگان‌وبانوان (بهارشمالی تلفن ۷۵۶۸۳۱) . دفترتئاتر کلوپ تهران . (خیابان شمیران کوچه سیمین‌شماره ۱ـ تلفن ۷۶۰۷۶۳ـ انجمن فیلارمونیك تهران(خیابان ارفع . تلفن ۶۷۵۷۷)

آگهی مناقصه

واحدساختمانی کارخانه آریامهر اصفهان واقع در ۴۵ کیلو متری راه شهر کرد مقدار دویست و پنجاه تن ورق آهن سیاه مورد احتیاج خوداز طریق مناقصه خریداری مینماید . داوطلبین شرکت درمناقصه میتوانند برك مشخصات واسناد مناقصه‌راازدفترتدارکات واحدیا دفتر قسمت کارپردازی شرکت دریافت ومبلغ پانصد هزار ریال اسناد خزانه بعنوان سپرده شرکت در مناقصه تحویل بانك ملی ایران شعبه‌اصفهان نموده و پیشنهادات خود را در پاکت لاك‌ومهر شده حداکثر تاساعت ۹روز یکشنبه ۲۸اردیبهشت ماه جاری تسلیم دبیرخانه واحد نمایند. پیشنهادات واصله در ساعت ۱۰ همانروز در قسمت تدارکات واحد بازو قرائت خواهد شد .

حضور پیشنهاد دهندگان در جلسه مناقصه آزاد وواحد ساختمانی کارخانه آریامهر درردیا قبول هریك از پیشنهاد ها مختار میباشد . پیشنهاد فاقد برك رسید سپرده (اسناد خزانه) و مشروط و مبهم و همچنین پیشنهاداتیکه بعداز موعد مقرر برسد ترتیب‌اثر داده نخواهد شد. سپرده نفرات اول و دوم برنده مناقصه تاتحویل کامل ورق‌آهن سیاه نگهداری ودر صورت استنکاف از انجام معامله بدون هیچگونه تشریفات بنفع واحد ضبط خواهدشد . مدت تحویل مورد مناقصه ده‌روز پس‌از ابلاغ کتبی خواهدبود . هزینه درج آگهی در جراید و پرداخت هرگونه مالیات و عوارض متعلقه بعهده برنده مناقصه می‌باشد. واحد ساختمانی کارخانه آریامهر میتواند صدی بیست و پنج از میزان معامله راکسر ویابه آن اضافه نماید . م‌الف۱۲۸۲

واحدساختمانی کارخانه آریامهر اصفهان
۱ـ۳ آـ۷۰۸۰

تقویم اطلاعات

یکشنبه ـ چهاردهم اردیبهشت ماه ۱۳۴۸ ـ هفدهم صفر ۱۳۸۹ ـ چهارم مه ۱۹۶۹.

ساعات شرعی

استخراج دکتر ریاضی کرمانی
اذان صبح ساعت ۳ و ۲۹ دقیقه طلوع آفتاب ساعت ۵ و ۸ دقیقه ظهر شرعی ساعت ۱۲ و ۱ دقیقه غروب آفتاب ساعت ۶ و ۴۴ دقیقه اذان مغرب ساعت ۷ و ۹ دقیقه.

کانال ۷ و ۹

برنامه امشب

۱۶ـ۴۵ اسلاید و موزیك
۱۷ـ۳۰ اعلام برنامه
۱۷ـ۳۳ خلاصه اخبار
۱۷ـ۳۶ تدریس زبان انگلیسی و فیلم
۱۸ـ۰۰ کودکان ونوجوانان
۱۹ـ۰۰ اخبار
۱۹ـ۱۵ واریته از آنی‌ژیراردو
۱۹ـ۳۰ برنامه دانش و فنون «سیر تکامل زمین وموجودات زنده کره زمین»
۲۰ـ۰۰ برنامه کارگران
۲۰ـ۳۰ اخبار وفیلمهای خبری
۲۱ـ۰۰ موسیقی‌وزارت‌فرهنك و هنر آواز سارا و جلیل زولاند
۲۱ـ۳۰ فیلم داستانی بنام تفرقه
۲۲ـ۴۰ فیلم کوتاه مستند ایرانی بنام اصفهان
۲۲ـ۵۵ آخرین اخبار

برنامه بامدادی فردا

۶ـ۳۳ نیایش
۶ـ۴۰ ورزش
۶ـ۴۵ مضحك قلمی
۷ـ۰۰ اخبار
۷ـ۱۵ موسیقی ایرانی
۷ـ۳۰ میز گرد خانواده

کانال ۳

برنامه امشب

۱۷ـ۰۰ اعلام برنامه
۱۷ـ۰۳ راهنمای عمومی
۱۷ـ۱۵ خردسالان
۱۸ـ۰۰ مرد پرنده وپسرپرنده
۱۸ـ۳۰ برنامه کارگران
۱۹ـ۰۰ دیدگاه جهان
۱۹ـ۱۵ انسانهای جاودان
۱۹ـ۳۰ خوش قیافه ها
۲۰ـ۰۰ موسیقی کلاسیك
۲۰ـ۳۰ مشروح اخبار
۲۱ـ۰۰ مامور ما دریك
۲۲ـ۰۰ اخبار
۲۲ـ۰۵ شاکی
۲۲ـ۳۰ ملینامرکوری

برنامه نیمروز فردا

۱۲ـ۳۰ اعلام برنامه
۱۲ـ۳۳ نیازمندیها
۱۲ـ۴۵ عصر حجر
۱۳ـ۴۵ اخبار
۱۴ـ۰۰ موسیقی

تلویزیون آموزشی

برنامه امشب

۱۶ـ۰۰ اسلاید و موزیك
۱۶ـ۳۰ برنامه هنری
۱۶ـ۵۰ ریاضیات دوره دوم
۱۷ـ۲۰ مسابقه اطلاعات عمومی
۱۷ـ۴۰ آزمایشگاه فیزیك دوره دوم
۱۸ـ۰۵ انگلیسی دوره دوم
۱۸ـ۳۰ پیشاهنگی
۱۸ـ۴۰ علوم فضائی
۱۹ـ۱۰ فرانسه دوره دوم

تلویزیون آمیکا

برنامه امشب

۱۸ـ۰۰ اخبار جهان
۱۸ـ۱۵ برنامه آینده تلویزیون
۱۸ـ۳۰ بحث در وزارت‌دفاع
۱۹ـ۰۰ نجات
۱۹ـ۳۰ بی صفر یك
۲۰ـ۰۰ بونانزا
۲۱ـ۰۰ جویندگان طلا
۲۱ـ۵۵ فیلم سینمائی

بزرگان را ازاین بزرگداشت معاف کنید!

از: هادی خرسندی

انتقاد

یکی‌از دوستان را در خیابان منتظر تاکسی دیدم. پرسیدم: کجا میخواهی بروی؟ گفت: خیابان «عین‌الایران!» باتعجب پرسیدم خیابان عین‌الایران دیگر کدام است؟ گفت: همان خیابانی که میخورد به خیابان «نایب‌الگوته»!

چون در آن موقعیت حوصله شوخی نداشتم با دلخوری گفتم توهم مرا دست‌انداخته‌ای. این اسامی عجیب و غریب چیست تحویلم میدهی؟ گفت والله نظر سوئی ندارم. حقیقت اینست که چندیست اسامی دو تا از خیابانهای قدیمی تهران را عوض کرده‌اند. یعنی اسم خیابان عین‌الدوله‌را گذاشته‌اند خیابان ایران و خیابان نایب السلطنه راهم کرده‌اند خیابان گوته، ولی چون بعداز چند سال هنوز بسیاری ازرانندگان تاکسی‌ها، اسامی جدید را پذیرانشده‌اند، من‌مجبورم نام قدیم وجدید آنهارا روی هم «مونتاژ» کنم تاطرف باهریك ازاین اسامی آشنائی داشت، متوجه مقصودو مقصدم بشود. لذابه عین‌الدوله سابق‌وایران لاحق میگویم خیابان عین‌الایران! ونایب‌السلطنه‌سابق، ملقب به گوته را میگویم خیابان نایب‌الگوته!

این جریان مربوط به‌چند ماه قبل بود. واما آنچه‌موجب این یادآوری شد، تصمیم‌جدید انجمن‌شهر، وشهرداری‌محترم پایتخت‌است درموردنامگذاری خیابانها ومیادین و معابر و پارك‌ها، که قرار است‌زیرنظر کمیسیونی مرکب از دو نفر اساتید دانشکده ادبیات، و نمایندگان شهر سازی و نمایندگان وزارت فرهنك و هنر ونمایندگان انجمن شهر انجام شود وحضرات، اسامی مشاهیر ونوابغ وبزرگان علم وادب وهنر وصنعت‌وپادشاهان ورجال سیاسی واشخاص‌خیر ونیکوکار و عرفای نامی‌وغیره راروی خیابانهای‌پایتخت‌پیاده کنند. که البته طبق معمول تمام سمینارها و کمیسیونها و سوکمیسیون‌ها، مبلغ ناقابلی هم بعنوان «حق حضور» به اعضاء محترم این کمیسیون پرداخت خواهد شد.

بنده کاری باین ندارم که این «حق‌حضور» چه مبلغ میشود. پول حق‌حضور اعضاء کمیسیون نامگذاری خیابان‌ها و میادین هم روی‌بقیه خرجها... منتهی بنده پیشنهادی دارم که‌اعضای محترم کمیسیون مبلغ ناقابل «یاقابل!» حق‌حضور را بگیرند، ولی بالاغیر تااقدام به‌نامگذاری خیابانها نفرمایند. چون این اقدام حضرات، نه‌تنها دردی را دوا نمی‌کند، بلکه مسائل ناراحت کننده دیگری هم پیش می‌آورد که‌در ذیل به عرض میرسد:

مسئله اول ـ همانا جانیفتادن اسامی جدید، بدلیل جاافتادن اسامی قدیمی است که‌موجب میشود بسیاری از مردم و رانندگان تاکسی‌ها، اسامی جدید را باین زودی‌ها پذیرا نشوند درصورت لزوم مجبور شوند مثل دوست‌مبتکر مخلص به‌مونتاژ اسامی جدید وقدیم بپردازند که در آنصورت چیزهای خنده‌داری از آب‌در می‌آید.

(در حاشیه بنده بااطمینان کامل عرض می‌کنم که‌درحال حاضر نود و پنج درصد خوانندگان عزیز تهرانی، و صددرصد اعضای‌محترم انجمن شهر، اطلاع ندارند میدانی بنام میدان حقوق بشر در تهران داریم. واگر هم اطلاع‌داشته باشند نمیدانند این میدان‌در کجای تهران قرار دارد.

اینستکه برای مزید اطلاع عرض می‌کنم میدان حقوق بشر، همان‌میدان‌قدیمی‌پاستور است، که چون مهلت بزرگداشت نام پاستور بسر آمده بود، چندی قبل اولیاء محترم امور باحذف پلاك‌قدیم ونصب پلاك جدیدی، نام‌میدان پاستور را بمیدان حقوق‌بشر تغییر دادند که البته فقط خودشان ازاین مسئله اطلاع دارند، بنده هم تصادفا برخوردم!)

واما مسئله ناراحت کننده دیگری که باگذاشتن نام بزرگان‌و مشاهیر فوق‌الذکر، روی خیابانها پیش می‌آید، اینستکه این‌حضرات‌بزرگان ومشاهیر ونوابغ رشته های مختلف ادبی وهنری وسیاسی، هیچ گناهی نکرده‌اند که اسمشان‌روی خیابانهای‌پرچاله چوله وگر برآمده‌پایتخت‌قرار گیرد!

بنظر حقیر، گذاشتن نام مقامات و شخصیتهائی که وجودشان باعث افتخارماست، روی خیابانهائی که جولانگاه ترکتازی‌های یکعده مقاطعه کار، ونشانه‌بی‌کفایتی‌مسئولان گذشته است، نه‌تنهانمی‌تواند «بزرگداشت» محسوب شود، بلکه اگر اغراق نباشد یکنوع توهین نسبت بآنان به شمار می‌آید.

مثلا بنده فکر می‌کنم اگر ریاضیدان بزرك و شاعر گرانمایه کشور ما، عمرخیام میدانست که روزی نام‌نامیش را روی کثیف‌ترین خیابانهای مرکزی تهران میگذارند، کاری میکرد که نامش‌هم با خودش مدفون شود تاکارش باین آبروریزی نیانجامد!

بنده‌وقتی درمیدان‌فردوسی، چشمم به‌پیکره پرابهت‌حکیم ابوالقاسم فردوسی می‌افتد‌که دستش را به آسمان بلند کرده ومشغول‌فریادزدن‌است، گمان میکنم شاعر بزرك حماسه‌سرای ما دارداعتراض می‌کند که چرا نامش‌راروی خیابان زیرپایش گذاشته‌اند چرا که روح آزاده‌وپرعظمت فردوسی نمی‌تواند ببیند در سرتاسر خیابانی که‌قراراست نام اورا زنده نگاهدارد، نرده های آهنی کشیده‌اند!.. گوئی این مجسمه شکوهمند پاکی وراستی به‌زبان‌حال بمسئولین امروز می‌گوید «بی‌انصاف‌ها، این چه وضع اسفالت‌خیابان است؟ اقلا اسم مرا ازروی این خیابان‌بردارید، شما که آبروی مرا بردید!... من که «پی‌افکندم از نظم کاخی بلند ـ که‌از باد وباران نبیند گزند»، چون تحمل کنم که با یك بارندگی جزئی، خیابان‌همنام مرا سیل برمیدارد؟!... وبعد شیخ اجل سعدی در برابرم مجسم میشود که عده‌ای از مقاطعه‌کاران اسفالت‌های‌اخیر را بدم تیغ طنز وانتقادگرفته است که «لامروت‌ها، شماکه بااین اسفالت قلابیتان آبرو وحیثیت هفتصد ساله مرابباد دادید!... مگر شهرداری‌دیار شما کلاهش پشم‌ندارد... مگر باشماها رودرواسی دارد... مگر شریك...»

رند شوخ طبع‌شیراز دنباله حرفش راقورت میدهد(ملاحظه بنده را می‌کند!) وبعد در حالیکه سرش را بعلامت تاسف بطرفین تکان میدهد، بالبخند تلخی کنایه میزند: «سعدیا مردنکونام نمیرد هرگز مرده آنست که‌نامش به‌خیابان ننهند!»

دیگر خودتان حال و وضع ناصر خسرو قبادیانی، شیخ الرئیس ابوعلی سینا، میرزا تقی‌خان امیرکبیر و سایر بزرگانی را که اسمشان روی خیابان‌های جذام گرفته‌پایتخت گذاشته شده مجسم کنیدو ببینید انصافاتوی گورمیلرزند یاخیر!

اگر میخواهنداز‌شخصیت‌های ایرانی تجلیلی بعمل آورند در درجه اول بهتر است نام آنهارا روی خیابانهای خراب شهر نگذارند که این خود بهترین تجلیل است! یااینکه بگذارند اول شهرداری‌خیابان های شهر را ازاین وضع رقت‌آور و ناراحت‌کننده و نکبت‌بار درآورد، و آنوقت‌نام بزرگان‌را روی‌آنها بگذارند، وگرنه، تاوضع خیابانها باین منوال باقیست، مجبورند روی تمام خیابان‌ها بنابه‌روایتی‌که عرض میشود فقط اسم وزیر فرهنك فرانسه رابگذارند!

میگویند توریستی که‌سال گذشته به‌ایران آمده بود، بعد از سیر وسیاحت درنقاط مختلف کشور ما، ازراهنمای ایرانی خود پرسیده‌بود مردم کشور شما چطور اینقدر به وزیر فرهنك فرانسه علاقمندند؟! طرف پرسیده‌بود چطور؟ توریست گفته‌بودبرای اینکه در مقابل چند خیابان معدودی‌که بنام شخصیت‌های کشورهای مختلف نامیده‌اند تعداد زیادی از خیابان‌ها و جاده‌های کشورتان‌رابنام‌وزیر فرهنك فرانسه «آندره مالرو» نامگذاری کرده‌اید، و من دراین سفر بهرگوشه‌از کشور شما میرفتم، مرتب به «جاده مالرو» برمیخوردم!

اسناد سیاسی وزارت خارجه انگلستان ثابت‌میکندطرح قرار داد۱۳۱۶ بدستیاری آن دولت وبنفع دولت عراق تنظیم شده است.

دوست آن باشد که گیرد دست دوست!

نظر نویسندگان اطلاعات

واقعه عبرت‌انگیز!

خبری داشتیم از کرج که برایم خیلی تاسف‌آور و غم‌انگیز بود، خبر غرق شدن پدری که برای نجات بچه شش ساله‌اش خود را برودخانه‌کرج انداخته و آب اورا برده.

قضیه از این قرار است که بیژن طفل‌شش ساله یك‌خانواده موقع بازی برودخانه کرج‌میفتد وامواج آب اورا با خودمیبرد. پدر بچه که تا آن لحظه فکر عاقبت بازی بچه۶ ساله‌را در کنار رودخانه نکرده بود دست‌پاچه شده خود رابرودخانه میزند که‌جگرگوشه‌اش رانجات بدهد اما امواج خروشان آب پدر را قبل‌از آنکه بتواندبرای نجات بچه‌اش کاری بکند بکام خود فرو میبرد

بچه‌را مردمی‌که‌کمی آنطرفتر ایستاده‌بودند وشاهد این‌صحنه دلخراش بودند درست وقتی‌که به خواست خدا به صخره‌ای گیر میکند نجاتش میدهند اما هرچه‌جستجومیکنند پدرفداکار را پیدا نمیکنند

این واقعه بهمان اندازه که غم‌انگیز است برای خانواده‌هائیکه روز های تعطیل راجهت تفریح‌و هواخوری‌کنار رودخانه‌ها اطراق می‌کنند عبرت‌انگیز است

خانواده هادراین قبیل‌مواقع ضمن تمام سرگرمیهائی که‌دارند باید مواظب‌بازی‌بچه‌ها درکنار رودخانه‌ها باشند آنهم در این فصل که آب رودخانه ها زیاد است و صخره‌های سخت را به حرکت درمیآوردچه‌رسد به‌آدم بزرك و بچه شش ساله.

در این باره بامسئولان ژاندارمری هم حرفی دارم وآن این است که ماموران ژاندارمری میتوانند صاحبان اراضی اطراف رودخانه ها را که‌برای تفریح روز تعطیل مردم جا ـ سازی میکنند و با گرفتن کرایه سایه درختها را اجاره میدهند وادار سازند جلوی رودخانه تا حدودی که‌جای نشستن‌برای مردم درست کرده‌انه تورسیمی بکشند تا از خطر سقوط بچه‌ها به رودخانه هاجلوگیری شود برای کسانیکه از چند وجب زمین زیر سایه درختها کلی مداخل دارند کشیدن چند متر تور سیمی فکر نمیکنم چندان مشکل باشد واین نکته را ماموران ژاندارمری‌بایدپی‌گیری کنند.

داود ـ ذوالفقاری

چای قاچاق!

در خبر های روز پنجشنبه شهرستان خواندم که «از عده‌ای قاچاقچی در مشهد واطراف آن ۳۷ خروارچای‌قاچاق کشف‌شده است. ازاین مقدار ۱۷ خروار هنگام حمل‌به تهران، ۱۴۰۷کیلو در اطراف‌قاینات، ۱۲۸۰ کیلودر نوار مرزی و ۳۸۷۳ کیلـو در سبزوار بدست مامورین افتاده است.»

هفته قبل مطالبی تحت عنوان مشکلات چای در همیـن ستون نوشته و ازاینکه به امر بازرگانی چای داخلی چندان توجهی‌نشده نکاتی را یادآور شدم. ولی با خواندن این خبر یکبار دیگر توجه مسئولین شرکت چای را به ورودچای قاچاق‌معطوف میسازم.

در جلسه‌ایکه با حضور مسئولین شرکت چای و بازرگانان چای در اطاق بازرگانی تهران تشکیل شده‌بود، یکی‌از بازرگانان در مورد ورود چای قاچاق بـه کشور گفت: طبق آماریکه در کلکته‌راجع بصادرات‌چای‌منتشر شده، ایران‌درسال ۱۹۵۸دوازده هزار تن چای از خارج واردکرده ولی در ۱۹۶۶ با وجود افزایش جمعیت ایران‌وازدیاد تعدادمصرف کننده، واردات چای به ۶ هزار تن تقلیل پیدا کرده است. در صورتیکه عراق باجمعیت قلیـل خود در سال ۱۹۵۸ یازده هزار تن چای وارد کرده و در سال ۱۹۶۶ این رقم به ۲۳ هزار تن افزایش یافته‌است. همچنیـن شیخ نشین‌های خلیج فارس بـا جمعیتی در حدود ده میلیون نفر در سال ۳۴ هزار تن چای وارد میکند.

این بازرگان چای از مطالـب خود نتیجه گرفته بود که‌اگر قلت جمعیت و مصرف کننده چای در عراق وشیخ نشینها را در نظـر بگیریم مسلما مقداری ازاین چای ها بطور قاچاق از مرز ها وارد کشور میشود.

خلاصه مطلب اینکه بعـد از خواندن خبر کشف۳۷ خروارچای قاچاق در مشهد و بررسی‌آماری که بازرگان مذکورارائه‌کرده قدر مسلم این است که هرساله‌مقدار زیادی چای بطور قاچاق وارد کشور میشود و بایستی بـرای جلوگیری از آن اقدامی بشود و شرکت چای بصرف اینکه سالانه ۶۵میلیون تومان از سود خود را عاید خزانه‌کشورمینماید کارخود را درامر چای خاتمه یافته فرض نکند.

احمد مرادی

اطلاعات و مردم ـ ۳۱۱۰۸۰

اطاقك مزاحم

اطاقك مقابل زندان قصر دید رانندگان وسائل نقلیه را کور کرده است و اغلب باعث‌تصادف میگردد. خاصیت این اطاقك در وسط این میدان چیست، چرا آنرا برنمیدارند که هم به زیبائی میدان کمك شود و هم رانندگان بتوانند اطراف خودرا ببینند. بحمداله که قانون‌توسعه معابر را در دست اجراء داریم.

نامدار

کدام مقررات؟

من ۱۲ سال است که درشرکت واحدبعنوان‌کارمند خدمت‌میکنم ولی هنوز وضع ثابتی ندارم و معلوم نیست کارمندان شرکت واحد تابع کدام‌مقررات‌استخدامی میباشند؟

کارمند شرکت واحد

…ماران را … …نید

دربیمارستان روانی‌مهرگان واقع درجاده پهلوی‌عده‌ای از بیماران زنجیری رابا بیماران اعصاب یکجاخوابانده‌اند. تذکر بدهید که‌اینکار صحیح‌نیست و جادارد بیمارستان را بیکی ازاین‌دودسته اختصاص بدهند.

آهنی

چه جای مناسبی!

در خیابان بلوارالیزابت بغل اداره ریشه کنی مالاریا در فضای آزاد کود حیوانی تهیه میکنند. ملاحظه کنید چه‌جای مناسب‌درکنار چه موسسه‌ای این کـار بهداشتی انجام میشود!

مینوفر

چاله بچاه

در اثر بارندگی‌های اخیرخیابان شوش (از چهارراه خانی‌آباد تا میدان زاهدی) خرابی زیادی ببار آمده است که متاسفانه تاکنون کوچك ترین اقدام حتی بصورت لکه‌گیری هم انجام نشده است و حرکت اتومبیل ها هرروز چاله‌ها را بچاه تبدیل میکنند و از طرفی گردو خاك این منطقه اهالی را بستوه آورده است.

حسین آذربائی

صندوقها جدا شود

در ضلع شمالی میدان ۲۴ اسفند دو صندوق پست درکنار هم گذاشته‌اندو کسیکه بخواهد نامه‌ای پست کند باید حداقل از سه چراغ راهنما بگذرد و کلی‌وقتش تلف میشود. شایسته است یکی از صندوقهای شمالی را به ضلع جنوبی انتقال دهند تا کار هردو طرف راه بیافتد.

اسمعیل ابراهیمی

پنجشنبه ها هرگز...

حدود دوسال‌قبل خانه‌ای در تهران ویلا خریداری کردم و جهت حصول اطمینان درمورد برق منزل و میزان بدهی آن، سری بسازمان منطقه‌ای‌برق‌زدم ودرخواست کردم که اگر این مشترك بدهی دارد، بمن بگوئید که سرم کلاه نرود. مسئول مربوطه چند دفتر را بالاو پائین کرد و جواب داد: خوشبختانه، بدهی عقب‌افتاده ندارد. منهم بمحضر مراجعه و منزل را خریداری کردم ولی پس از دوماه، از منزل بمحل کارم‌اطلاع دادند که‌آمده‌اند و میخواهند برق‌راقطع کنند و دلیلشانهم اینست که،برق بدهی داشته وپرداخت نشده است. باعجله خود را بمنزل‌رساندم و از مامورین تقاضا کردم که دست نگهدارند تا من همین امروز بدهی را بپردازم و بلافاصله باداره برق رفتم و مبلغ یکهزارو نهصد ریال بدهی برق را پرداختم! بعد بفکرم رسید که وقتی‌منزل را خریده‌ام با برق بوده. بنابراین سند برق منزل را هم بنام خودم برگردانم. لذا تقاضائی از اداره برق کردمو درجواب گفتند: باید رونوشت سند را بیاورید. بمحضر مراجعه کردم و رونوشت سند را دریافت و تحویل برق دادم ولی گفتند: خیلی ببخشید اشتباه شده است، شما باید رونوشت بنچاق را بیاورید. بازهم دم فرونیاوردم و بعداز چند روز دوندگی در ثبت‌اسناد و کلی خواهش و تمناوغیره موفق شدم و رونوشت بنچاق را تهیه و مجددا تحویل برق دادم. پرونده‌ای تشکیل دادند و ظاهرا دیگر کاری‌باقی نمانده بود پس از چند روز رفت‌وآمد، بالاخره روز پنجشنبه کار را تمام شده تلقی کردم و برای دریافت سند برق بنام خودم، باداره مزبور مراجعه کردم، ساعت حدود ۹ صبح بود که باداره برق‌رسیدم قدری این اطاق، آن اطاق پاس شدم. و بالاخره یکنفر از کارمندان که خدا خیرش دهد، گفت: برادر امروز «ول معطلی» زیرا روز پنجشنبه است و کاری انجام نمیشود، برو یك روز وسط هفته از صبح اول وقت بیا، زیرا ما در آنروز هاتاچهار بعدازظهرخدمت میکنیم. شاید آنوقت‌موفق‌شوی! مانده‌ام‌هاج‌وواج که بارالها، مگر روز پنجشنبه، چه‌روزی است که نمیشود کار کرد، نمیشود کار مردم را راه انداخت، ولی فکرم تابحال بجائی نرسیده است.

کریم مه‌نوری

چین خوردگیهای زمین شناسی

سه‌سال تمام روی نقشه محدوده تهران مطالعه کردندو بالاخره آنرا باسلام و صلوات اعلام داشتند، ولی باور کنید با دیدن نقشه‌تهران انسان یاد چین‌خوردگی‌های دوران اول زمین شناسی میافتد. زیرا در این نقشه از قلل ۱۸۰۰ متری گرفته تا جزایر مجمع‌الجزایر و خلیج‌و دماغه پیدا میشود و معلوم نیست اینهمه قیقاج برای چه بوده است. بهر صورت محدوده تهران حدود یك سوم جمعیت تهران را از داخل محدوده‌بودن محروم کرده است و این منصفانه نیست.

مجیدیه ـ حسن ذوقی

پول حاضر است

اگر بخواهیم بدهی خودرابه سازمان برق منطقه‌ای بپردازیم باید بکدام مسئول مراجعه کنیم. من ساکن خیابان طوس منشعب از خیابان کارون میباشم و از تاریخ ۱ر۵ر۴۷ تابحال‌نیامده‌اند که میزان مصرفی برق ما را بنویسند وپول آنرا بگیرند.

عبدی ـ پرونده برق ۳۳۵۵۹

۳۱۱۰۸۰

از ساعت ۶ تا ۷ بعد ازظهر نظریات شمارامنعکس میکند

چرا بوق میزنند؟

در اثر بی‌احتیاطی وبی‌مبالاتی در امر رانندگی اغلب راهها بسته میشود هنگامی که راه بند آمده است ماشین هـای پشت‌سر مرتب بوق میزنندو خیال میکنند بوق زدن آنها جراثقال میشود وراه را باز خواهد کرد. بگوئیدراهنمائی ورانندگی این نکات را که مربوط باخلاق جامعه میباشد چاپ کند وبآدرس دارندگان اتومبیل بدر منازل ایشان ارسال دارد، مسلما چنددرصد اخلاق خودرا اصلاح خواهند کرد وکم‌کم از اینکار نتیجه خواهیم گرفت.

حجازی
دبیر دبیرستانها

ابراز احساسات و پشتیبانی فرهنگیان و طبقات مختلف شهرستان یزد

پیشگاه مبارك شاهنشاه آریامهر
جان‌نثاران دبیران ، دانش آموزان و کارکنان دبیرستان ایرانشهر یزد مراتب جانبازی و فداکاری خود را به‌پیروی از نیات مقدس ذات اقدس شهریاری نسبت به احقاق حق ملت ایران ازعراق درمورد اروندرودولغو قرارداد ۱۳۱۶ اعلام‌میدارند.
از طرف دبیران دبیرستان ایرانشهر یزد - حسین بامشاد
آ-۸۶۰۴

پیشگاه مبارك شاهنشاه آریامهر
دانش‌آموزان ، دبیران ، کارمندان ، اعضاء انجمن همکاری خانه و مدرسه و شورای عمومی دبیرستان ضمن ستایش از اقدامات دولت شاهنشاهی ایران درمورد اروندرود و لغو قرارداد ۱۳۱۶ مراتب جانبازی و فداکاری خود را در اجرای منویات مقدس ملوکانه به پیشگاه‌اقدس شاهنشاه آریامهر تقدیم‌میدارد.
رئیس دبیرستان شهناز پهلوی یزد - جان‌نثار عشرت وزیری
آ-۸۶۰۲

پیشگاه مبارك شاهنشاه آریامهر
دبیران و کارمندان و دانش آموزان دبیرستان ۲۵ شهریور (یزد)، بدین وسیله مراتب آمادگی و جانبازی خویش را درراه بثمر رساندن نیات مبارك شاهنشاه آریامهر نسبت باحقاق حق ملت ایران در اروندرود اعلام میدارند .
از طرف کارمندان و دبیران دبیرستان ۲۵ شهریور - علی آیت‌اللهی
آ-۸۶۰۰

پیشگاه مبارك شاهنشاه آریامهر
کارمندان ، دبیران و دانش آموزان دبیرستان امیرکبیریزد پشتیبانی خود را نسبت به لغو قرارداد ۱۳۱۶ و اعاده حقوق حقه ایران در اروندرود اعلام نموده آمادگی خود را برای جانبازی درراه اعتلای ایران عزیز بخاکپای آن پیشوای معظم معروض میدارند .
جان‌نثار - تقی حجت رئیس دبیرستان امیرکبیر یزد
آ۸۹-۸۵

پیشگاه مبارك شاهنشاه آریامهر
جان‌نثاران دبیران، کارمندان‌و دانشجویان مرکزتربیت‌معلم و دانشسرای مقدماتی یزد ضمن ستایش فراوان درمورد لغو قرارداد ۱۳۱۶ ایران و عراق ، آمادگی خود را برای هرنوع جانفشانی اعلام میدارند .
رئیس مرکز تربیت‌معلم و دانشسرای مقدماتی یزد - پروین‌دخت مهدوی
آ-۸۵۹۶

پیشگاه مبارك شاهنشاه آریامهر
کارمندان و دبیران دبیرستان ایراندخت یزد ضمن عرض سپاس از اقدام میهن پرستانه دولت در لغو قرارداد سال ۱۳۱۶ ایران و عراق ، آمادگی و جانبازی خود را درراه بثمر رساندن منویات شهریار عظیم‌الشان ایران شاهنشاه آریامهر نسبت به احقاق حق ملت ایران درمورد اروندرود اعلام میدارد .
از طرف کارمندان و دبیران دبیرستان ایراندخت یزد - فرح‌انگیز مشتاق
آ-۸۵۹۴

پیشگاه مبارك شاهنشاه آریامهر
دبیران، کارکنان ودانش‌آموزان دبیرستان رسولیان مراتب جانبازی خود را در اجرای نیات عالیه ذات‌اقدس شهریاری در مورد اروندرود اعلام میدارند .
یزد - رئیس دبیرستان رسولیان - سیدمحمود شمس‌الدین‌خرمی
آ-۸۵۹۲

پیشگاه مبارك شاهنشاه آریامهر
کارکنان و دانش آموزان دبستان و دبیرستان اشرف پهلوی آمادگی خود رابمنظور جانبازی در واقعه‌اروندرود اعلام‌میدارند.
یزد- رئیس دبستان‌و دبیرستان اشرف‌پهلوی - فرنگیس صدریه
آ-۸۵۹۰

پیشگاه مبارك شاهنشاه آریامهر
دبیران دبیرستان کیخسروی یزد اقدام دولت را درمورد لغو قرارداد تحمیلی ۱۳۱۶ ستوده و آمادگی خودرا برای جانبازی درراه شاه‌و میهن عزیز اعلام میدارند .
رئیس دبیرستان کیخسروی یزد - ملك
آ-۸۵۸۸

پیشگاه مبارك شاهنشاه آریامهر
دبیران و کارمندان دبیرستان ملی آرمان یزد ضمن ستایش از الغای قرارداد ۱۳۱۶ مراتب جانفشانی خود را درراه منویات ملوکانه اعلام میدارند .
رئیس دبیرستان آرمان یزد - نواب‌زاده
آ-۸۵۸۶

پیشگاه مبارك شاهنشاه آریامهر
. دبیران و کارکنان دبیرستان شاهدخت یزد افتخار دارند مراتب فداکاری خودرا در راه اجرای نیات مقدس پدر تاجدار اعلام دارند.
یزد -رئیس دبیرستان شاهدخت -عصمت‌الملوك نقیب‌زاده
آ-۸۵۸۴

پیشگاه مبارك شاهنشاه آریامهر
جان‌نثاران کارکنان دبستان هدایت یزد جانبازی خودرا درمورد استیفای حقوق حقه ایران در اروندرود اعلام میدارند.
رئیس دبستان هدایت یزد - جلیلی

پیشگاه مبارك شاهنشاه آریامهر
جان‌نثاران دبیران و کارکنان دبیرستان آیت‌اللهی مراتب فداکاری خویش را برای بثمر رساندن نیات عالیه رهبر عالیقدرخود در حفظ حقوق ملت ایران در اروندرود ابراز میدارند.
از طرف معلمین دبیرستان آیت‌اللهی یزد - آیت‌اللهی
آ-۸۵۸۲

پیشگاه مبارك شاهنشاه آریامهر
اقداما ت‌دولت را در مورد الغای قرار داد ۱۳۱۶ -ایران‌و عراق‌ستایش نموده جانبازی خویش را در راه منویات مبارك پدر تاجداروحفظ تمامیت ارضی ایران عزیز اعلام میدارد.
از طرف هنرآموزان و هنرجویان آموزشگاه حرفه‌ای و هنرستان دختران یزد اقدس بقائی یزدی
آ-۸۵۸۰

پیشگاه مبارك شاهنشاه آریامهر
جان‌نثاران ضمن سپاس فراوان ازاقدام دولت درمورد الغاء قرارداد استعماری ۱۳۱۶- ایران و عراق، آمادگی و جانبازی خودرا در راه بثمر رسانیدن نیات مقدس پدر تاجدار نسبت باحقاق حق ایران در مورد اروندرود اعلام میدارند.
از طرف معلمین ، کارمندان و هنرجویان هنرستان صنعتی‌یزد - مهندس حسن آیت‌اللهی
آ-۸۵۷۸

پیشگاه مبارك شاهنشاه آریامهر
جوابگوئی دولت بتجاوزات دولت عراق‌و الغاء قرار داد ۱۳۱۶ مورد تایید قاطبه ملت ایران است .
دبیران و کارکنان دبیرستان رضا پهلوی در یزد مراتب آمادگی خودرا برای جانبازی در راه حفظ تمامیت ایران زمین اعلام میدارند.
یزد- رئیس دبیرستان رضاپهلوی -علاقبند
آ-۸۵۷۶

پیشگاه مبارك شاهنشاه آریامهر
جان‌نثاران دبیران و کارکنان دبیرستان دخترانه نوبنیاد یزد ضمن ستایش از اقدام دولت در مورد الغاء عهدنامه ۱۳۱۶ ایران وعراق آمادگی خودرا برای بثمر رساندن نیات مقدس شاهنشاه آریامهر اعلام میدارند.
رئیس دبیرستان دخترانه نوبنیاد یزد -پوراندخت‌حاتمی
آ-۸۵۷۴

پیشگاه مبارك شاهنشاه آریامهر
دبیران ، معلمین و کارمندان دبیرستان و دبستان ملی مارکار یزد مراتب فداکاری خودرا در راه بثمر رسانیدن نیات مقدس آن شهریار دادگستر نسبت باحقاق حق‌ایران در مورد اروندرود اعلام میدارند.
یزد -رئیس دبیرستان پسرانه مارکار -خدابخش منیری -رئیس دبستان پسرانه مارکار - هرمزیار فرخانی .
آ-۸۵۷۲

پیشگاه مبارك اعلیحضرت شاهنشاه آریامهر
معلمان. کارمندان . اعضاء انجمن همکاری خانه و مدرسه‌و شورای عمومی دبستان مراتب جانبازی و فداکاری خودرا در راه تحق یافتن آرمانهای ملی به پیشگاه اقدس ملوکانه تقدیم واز اقدامات بخردانه دولت شاهنشاهی ایران در مورد اروندرودولغو قرارداد ۱۳۱۶سپاسگزاری مینمایند.
جان‌نثاران : نیکزاد رئیس انجمن همکاری خانه و مدرسه -تقی‌اشتری رئیس دبستان نمونه یزد .
آ-۸۵۷۰

پیشگاه مبارك شاهنشاه آریامهر
جان‌نثاران کارکنان و آموزگاران دبستان ششم بهمن یزدجانبازی وفداکاری خودرا درراه نیات پاك‌پدر تاجدار اعلام میدارند .
مدیر دبستان ششم بهمن‌یزد . حسین‌قمی
آ-۸۵۶۸

پیشگاه مبارك شاهنشاه آریامهر
جان‌نثاران ضمن سپاس فراوان ازاقدام دولت درمورد الغاء قرارداد «چشم برحکم و گوش برفرمان برای حراست اروندرود آماده پیکاریم .
از طرف کارکنان دبستان دخترانه شیخدادیزد - مدیر دبستان زهرا منشی .
آ-۸۵۶۶

پیشگاه مبارك شاهنشاه آریامهر
جان‌نثاران کارکنان دبستان‌دولتی انوشیروان‌یزد ضمن‌ستایش و سپاسگزاری از اقدامات‌دولت‌شاهنشاهی‌در لغو قرارداد اروندرود وهمصدا باقاطبه مردم میهن‌دوست ایران مراتب جانبازی خودرا در راه به ثمررساندن آرمانهای پدر تاجدار خود اعلام‌میدارند
یزد رئیس دبستان انوشیروان-علی‌اصغرخجسته
آ-۸۵۶۴

پیشگاه مبارك شاهنشاه آریامهر
رهبر عالیقدر ایران
جان نثاران کارمندان وآموزگاران دبستان دخترانه شمس یزد ضمن ستایش از اقدام دولت‌درمورد الغاء قرارداد ۱۳۱۶ ایران و عراق‌بدینوسیله مراتب آمادگی‌وجانبازی‌خودرا نسبت به احقاق‌حق ملت‌ایران درموردداروندرود اعلام‌میدارد .
ازطرف کارکنان و آموزگاران دبستان‌دخترانه شمس.
سکینه کرمانشاهی
آ-۸۵۶۲

پیشگاه مبارك شاهنشاه آریامهر
کارکنان ودانش‌آموزان دبستان مالمیری واعظ یزد ضمن ستایش ازلغوقرارداد ۱۳۱۶ ایران‌وعراق مراتب فداکاری‌وجانبازی خودرا اعلام‌می‌دارند .
جان‌نثار عباس‌رشتی :مدیردبستان‌مالمیری واعظ
آ-۸۵۶۰

پیشگاه مبارك شاهنشاه آریامهر
کارمندان‌دبستان شاهدخت یزد جانفشانی خودرا در راه اجرای نیات آن‌پدر تاجداراعلام میدارد .
ازطرف کارمندان دبستان شاهدخت یزد-خدیجه‌امیر
آ-۸۵۵۸

پیشگاه مبارك شاهنشاه آریامهر
جان نثاران آموزگاران این دبستان همانند سایر هموطنان مراتب فداکاری خودرا دراستیفای حقوق ایران عزیز تقدیم‌میدارند
آ-۸۵۵۶ **مدیر دبستان شاه‌ولی‌یزد -مرآت**

پیشگاه مقدس شاهنشاه آریامهر
با نهایت افتخار معلمین و کارکنان دبستان‌صدیق‌ومهرگان‌یزد مراتب‌جانبازی‌خودرا درراه‌استیفا ی حقوق‌حقه ایران در اروندرود اعلام میدارند .
یزد - رئیس دبستان صدیق : محمود خضری‌یزدان -رئیس‌دبستان مهرگان : احمد خضری یزدان
آ-۸۵۵۴

پیشگاه مبارك شاهنشاه آریامهر
معلمین‌وکارکنان دبستان ایراندخت یزد بانهایت افتخاربرای فداکاری‌درراه استیفای حقوق حقه ایران‌دراروندرود آماده‌اند.
رئیس دبستان ایراندخت یزد :نصرت‌زهتاب‌زاده
آ-۸۵۵۲

پیشگاه مبارك شاهنشاه آریامهر
جان‌نثاران کارکنان‌دبستان محمد رضا شاه پهلوی در یزدضمن ستایش و سپاسگزاری از اقدامات دولت در لغوقراردادارواندرود همصدا باقاطبه مردم میهن دوست ایران ، مراتب جانبازی خودرا درراه بثمر رساندن آرمانهای پدر تاجدار خویش‌اعلام میدارند .
ازطرف کارکنان دبستان محمدرضاشاه‌پهلوی در یزدمدیردبستان سید اسمعیل مدرس مصدق

پیشگاه مبارك شاهنشاه آریامهر
اقدام‌دولت‌شاهنشاهی درمورد استیفای حقوق‌حقه ملت ایران در اروندرود مورد تایید تمام ملت‌ایران‌بوده کارکنان دبستان‌دخترانه همت رابه رهبری شاهانه مباهی‌داشته است .
یزد- ازطرف کارکنان دبستان دخترانه همت شایسته‌طاهری

پیشگاه مبارك شاهنشاه آریامهر
جان‌نثاران کارکنان دبستان ۲۵ شهریور یزد افتخار دارند بدین وسیله آمادگی جانبازی خودرا در راه بثمر رساندن نیات مبارك در مورد اروند رود اعلام دارند .
کاظمی ، مومنی ، محمودی ، سلمان،خواجه، ساعتیان ،رضا زاده ، رحمانیان ، مذهب ، ملیکی ، یغمائی ، چاوشی ، اسمعیل زاده ، ریاضی ، ضرغام‌پور ، آزادفر ، وارسته ، نعمت‌اللهی ، مرتضوی ، حبیبیان .
آ-۸۵۴۶

پیشگاه مبارك شاهنشاه آریامهر
آموزگاران و کارکنان دبستان تربتی ضمن ابراز خوشوقتی از اقدام دولت شاهنشاهی در مورد استیفای حق ملت ایران در اروند رود آمادگی خود را برای هرگونه فداکاری از صمیم قلب و باکمال افتخار اعلام میدارد .
یزد ، از طرف آموزگاران و کارکنان دبستان تربتی ، مدیر دبستان تربتی ، عصمت نشاطی
آ-۸۵۴۴

پیشگاه مبارك شاهنشاه آریامهر
ما کارمندان دبستان‌نمونه دختران یزدالغاءقرارداد استعماری ۱۳۱۶ دولتین ایران‌و عراق راتبریك عرض‌نموده فداکاری خود را بدین وسیله اعلام میداریم .
از طرف کارکنان دبستان نمونه دختران یزد ، مدیر دبستان تابنده رجائی .
آ-۸۵۴۰

پیشگاه مبارك شاهنشاه آریامهر
کارکنان دبستان مهران در اجرای منویات پدرتاجدار جانبازی‌و عهدنامه ۱۳۱۶را مردود می‌شناسند.
ازطرف معلمین دبستان مهران‌یزد - شایگان
آ-۸۵۳۸

پیشگاه مبارك شاهنشاه آریامهر
کارکنان‌و آموزگاران دبستان سعدی یزد باکمال افتخار پشتیبانی و جانفشانی خویش رادرمورد استیفای حقوق حقه‌ایران در اروندرود اعلام میدارند .
مدیر دبستان سعدی .پیمانی
آ-۸۵۳۴

پیشگاه مبارك شاهنشاه آریامهر
اقدام دولت شاهنشاهی در مورد استیفای حقوق حقه ملی در اروندرود مورد تایید تمام ملت ایران بوده و کارکنان دبستان ۱۷ دی رابرهبری شاهانه مباهی داشته است .
ازطرف کارکنان دبستان ۱۷دی یزد جان‌نثارمروارید محمدطاهری
آ-۸۵۳۲

پیشگاه مبارك شاهنشاه آریامهر
جان‌نثاران کارکنان‌و آموزگاران دبستان دکتر خانعلی یزد آمادگی خودرا درراه دفاع‌از میهن عزیز و احقاق حقوق‌مسلم ایران درمورد اروندرود اعلام میداریم.
از طرف کارکنان دبستان دکترخانعلی یزد -حسینی محمدآبادی
آ-۸۵۳۰

پیشگاه مبارك شاهنشاه آریامهر
کارکنان دبستان خردیزد افتخار دارند مراتب فداکاری خود را درراه نیات مقدس پدر تاجدار والغاء قرارداد ۱۳۱۶-ایران وعراق اعلام دارند .
یزد -رئیس دبستان دخترانه خرد -عزت‌السادات ابریشمی
آ-۸۵۲۸

پیشگاه مبارك شاهنشاه آریامهر
بانهایت احترام کارکنان دبستان کوچك‌زاده الغاء قراردادااستعماری ۱۳۱۶ ایران و عراق‌را به‌پیشگاه شهریار ارجمند تبریك عرض و جانبازی خود را اعلام میداریم .
یزد-از طرف کارکنان دبستان کوچك‌زاده -دادمرز
آ-۸۵۲۶

پیشگاه مبارك شاهنشاه آریامهر
کارکنان دبستان سعادت یزد ضمن اظهار خوشوقتی از لغوقرارداد ۱۳۱۶ مربوط به‌اروندرود پشتیبانی کامل خودرا برای‌جان‌بازی در حفظ حدود و ثغور کشور اعلام میدارند .
ازطرف کارکنان دبستان دخترانه سعادت یزد جانباز -بدری‌فرازنده
آ-۸۵۲۴

پیشگاه مبارك شاهنشاه آریامهر
آموزگاران دبستان بدریزد ضمن ستایش از اقدامات دولت درمورد الغاءقرارداد ۱۳۱۶ آمادگی خود را برای هرگونه جانبازی اعلام میدارند.
ازطرف آموزگاران و کارکنان دبستان بدر -حسین‌امیدخدائی
آ-۸۵۲۲

پیشگاه محترم اعلیحضرت آریامهر شاهنشاه ایران
کارکنان دخترانه نیکپور آمادگی و فداکاری خود را در راه منویات پدر تاجدار مخصوصا درمورد اروندرود اعلام میدارد .
ازطرف کارکنان دبستان دخترانه نیکپور . پوراندخت طلوعی
آ-۸۵۲۰

پیشگاه مبارك شاهنشاه آریامهر
کارکنان دبستان حکمت یزد مراتب جانبازی خود را در دفاع از حق‌حاکمیت ایران در اروندرود اعلام میدارند .
کریمی
آ-۸۵۱۸

پیشگاه مبارك شاهنشاه آریامهر
کارمندان دبستان خامسی یزد - جانبازی خودرا درراه وطن‌اعلام میدارند .
مدیر دبستان خامسی یزد -رضائیان
آ-۸۵۱۶

پیشگاه مبارك شاهنشاه آریامهر
جان‌نثاران کارکنان دبستان رهائی در یزد مراتب فداکاری خود رادرمورد احقاق‌حق‌ایران در اروندرود اعلام میدارند .
یزد- رئیس. دبستان دخترانه رهائی - اقدس کارگر
آ-۸۵۳۶

ابراز احساسات وپشتیبانی طبقات مختلف شهرستان ایلام

پیشگاه مبارك اعلیحضرت شاهنشاه آریامهر
کارکنان و کارگران دایرهٔ برق شهرداری ایلام مفتخرند جانبازی خودرا در راه احقاق حق کشور عزیز و ملت ایران در مورد اروندرود به‌پیشگاه شهریاربزرك خود معروض میدارند .
علیداد قربانی ، عبدالحمید غریبی ، علی‌اکبر رحیم‌پور عبدالحسن واسطی ، ابراهیم عبداللهی‌پور ، صادق پنجستونی ، سالار رحیمی توفیق کمالی ، اسداله رحیمی ، عباس رحیمی ، علی میرحسینی
آ-۸۵۱۲

پیشگاه مبارك شاهنشاه آریامهر
کارکنان اداره ثبت احوال فرمانداری کل ایلام و ادارات‌تابعه جان‌بازی خودرا در راه احقاق حق وطن عزیز در مورد اروندرود به‌پیشگاه شاهنشاه آریامهر معروض میدارند .
دادفر ، تیمورپور ، بهروزمند ، غضنفری ، موسوی مقدم،جهانی احمدی
آ-۸۵۱۰

پیشگاه مبارك شاهنشاه آریامهر
کارکنان و جان‌نثاران ادارهٔ منابع طبیعی فرمانداری کل ایلام وپشتکوه جانبازی خودرا درراه احقاق حق وطن‌عزیز در مورد اروندرود به‌پیشگاه آن رهبر عالیقدر معروض میدارد .
احمد حمیدی ، رضا لولائی ، حسین صیقمی‌فرد ، علی اکبر مهرورز ، حسن خوش‌تراش ، احمد بای ، امیر پناهی، میرگل درگاهی ، غلامرضا حیدرپور ، حاج‌زاده‌برفجانی ، حسین‌علی‌پور محمدقلی کاوه ، و ۱۴نفر دیگر

پیشگاه مبارك بندگـان اعلیحضرت شاهنشاه آریامهر
کارمندان و کارکنان اداره بهداری فرمانداری کل ایلام‌و پشتکوه جان‌بازی خودرا در راه احقاق حقوق وطن عزیز ایران در مورد اروندرود به‌پیشگاه آن‌رهبر عالیقدر معروض میدارد .
دکترصادق رئیسیان ، دکتر حبیب‌اله علوی ، دکتر جعفر علم‌الهدی ، دکتر محمد وکیلی،دکتر محمود ثقفی،دکتر محمود سهرابی ، دکتر علی مشفقی ، دکتر تهرانی،دکتر ایرج‌دیهیمی سیدحسین مهتدی ، دکتر رستمی ، علی‌اکبر خزائل،محمدورعی حسین قلی‌مالکی ، عباس صیادی‌نژاد ، محمدعلی مظفری ، رحیم اسکندری ، مهدی فریدی، کاظم دوستمحمدی ، قنبر فولادوند، رکن‌الدین پناه ، مهندس ذبیح‌اله شمس ، حمید شبیری ، غلامرضا جابری ، ابراهیم مظفری ، رحمن کردجمشیدی ، مراد زرگوش ، علی‌جان جاسمی ، مجید رعنائی ، رشیدپور ، کاظم بینائی‌زاده
آ-۸۵۰۶

پیشگاه مبارك بندگـان اعلیحضرت شاهنشاه آریامهر
فدویان و جان‌نثاران وازجان‌گذشتگان کارکنان اداره‌ذیحسابی دارائی فرمانداری کل ایلام و پشتکوه‌درمورد احقاق حق‌حاکمیت ملت ایران در اروندرود هم‌صدا و همگام باهم‌میهنان گرامی و آمادگی خودرا برای جان‌بازی در اجرای منویات مقدس رهبر بزرك و خردمند و عالیمقام ملت ایران اعلام‌بدینوسیله بقاء و سلامتی و موفقیت شاهنشاه عظیم‌الشان ایران‌را ازخداوند مسئلت داریم .
شهابی ، شکوه‌زنگنه ، همتی ، بیدل ، غزوی ، مکی ، دارین صمیم، یوسفی‌، رشنوادی،پروانه ، لعلی ، بلوچیان ، پارسه، گلشنی ، آبادم ، سلیمی ، اقبالی ، خسروآبادی و سایر خدمتگزار ان
آ-۸۴۸۶

پیشگاه بندگان اعلیحضرت شاهنشاه آریامهر
کارکنان دفتر مهندسی فرمانداری کل ایلام وپشتکوه جانبازی خودرا در راه احقاق حقوطن عزیز در مورد اروندرود به‌پیشگاه شاهنشاه آریامهر معروض میدارند .
محمدعلی منتظری ، رحمت‌اله فتحی ، محمود بینا ، فرج‌امینی داریوش شرافت، مهدی متائله ، نادر سلیمان‌نژاد ، قاسم بدگاه رضادلاوری ، علی‌اشرف جهانی

پیشگاه بندگان اعلیحضرت شاهنشاه آریامهر
کارکنان ادارهٔ آبادانی ومسکن فرمانداری کل ایلام‌جانبازی خودرا درراه احقاق حق وطن عزیز در مورد اروندرود به‌پیشگاه شاهنشاه آریامهر معروض میدارند .
اسحق محمودیان ، یوسف‌علی‌بالانجی ، مجتبی افصحی ، علی مهدوی ، محمود ماوائی ، عیسی میرزائی ، خسرو بکیار ، مهدی افصحی ، نامدارآشوری ، عارف صبوری ، علی‌اکبر محمدی ، محمدحسینی ، محمد بهرامی ، محمدباقر حیدری ، کاظم‌جاسمی محسن بیدل
آ-۸۴۸۳

پیشگاه مبارك بندگان اعلیحضرت همایون شاهنشاه آریامهر
جان‌نثاران کارمندان وکارکنان اداره کل کشاورزی وعمران و دهقانان مرزنشین و غیور فرمانداری کل ایلام و پشتکوه در مورد احقاق حق حاکمیت ملت ایران در اروندرود هم‌صدا باعموم هم‌میهنان آمادگی خودرا برای جانبازی در راه اجرای منویات مقدس رهبر بزرك ملت ایران اعلام نموده و هر لحظه در انتظار ابلاغ‌اوامر شهریار عظیم‌الشان خود هستیم .
خلیل‌سیاسی ، عبدالحسین رضائی ، بهزاد شکوهی ، بهمن ارشادی ، محمدعلی‌جان‌نثاری ، ابوالحسن کدیور ، اسداله اسدی ، جواد کهرم ، کیومرث گلنام،محمدعلی یزدانی ،حجت‌اله عالی‌پور ، الوان‌مظلوم ، حسن یزدان‌پناه ، کیومرث مسعودی ، حسین رفیعی ، قاسم‌ملك‌زاده ، کامبیز بهروزی ، خلیل خدام ، یوسف‌پورصفر ، فتح‌اله مرآتی ، عبداله فومنی‌نژاد ، خدرآشنا هوشنك مراد پور ، جهانشاه کوران ، ذکریا پناهی،ایرج‌ابوفداره حاتم درویش‌نژاد ، علیجان‌همی ، نوبه‌سیر صحی‌زاده ، حسن صابری ، فتاح‌شنبه‌ای ، شامارشنبه‌ای ، علی‌پاشا میرزائی ، محمدعلی علی‌پور
آ-۸۴۸۰

پیشگاه مبارك بندگان اعلیحضرت همایون شاهنشاه اریامهر
جان‌نثاران کارمندان و کارکنان اداره کل اصلاحات‌ارضی وتعاون روستائی و کشاورزان مرزنشین و غیور عضو شرکت های تعاونی روستائی فرمانداری کل ایلام و پشتکوه در مورد احقاق حق حاکمیت ملت ایران دراروندرود هم‌صدا باعموم هم‌میهنان آمادگی خودرا برای جانبازی در جهت اجرای منویات مقدس رهبر بزرك و افتخار آفرین ملت ایران اعلام نموده و باسپری نمودن لحظات حساس وپرهیجان در انتظار ابلاغ اوامر شهریار عظیم‌الشان خود هستیم .
نورالدین لطیف ، هوشنك بهارستان ، علی صادقی ، احمد امانپور ، علی‌اکبر مکری ، محمدحسن کاسب ، شکراله کفشوند عبدالرحیم ناجی ، محمدرضائی ، مسعود محمدی ، محمد علی لعلی ، فیض‌اله شهبازیان ، ناظم امیدی ، عزت‌اله صادقی ، ملك‌ملکی ، علی‌پرگل ، عباس عباس‌نژاد ، محمد باقر فاضی ، نقوی ، فنجانچی رهنما ، محمدزاده ، لطفی‌کار ، امادوست ،احمد گلشنی ، رئوفی ، هوشنك آزمون ، غلامحسین دهبد ، رفیعی ، صادقی ، حبیب آقائی ، بلوری ، کهنمونی ، سلیمان‌نژاد،حیرتی کمالی ، عبداللهی ، زمانی ، عاطفی ، سهامی ، غریبی ، کیائی ، محتشم ، حیدری ، رفیعی ، ملك‌پور ، قمری

پیشگاه مبارك بندگان اعلیحضرت همایون شاهنشاه آریامهر
جان‌نثاران روشنفکران ، زنان ، کارگران اصناف و کشاورزان وابسته بواحد سازمان کشاورزان حزب ایران‌نوین فرمانداری کل ایلام‌وپشتکوه فدائیان شاهنشاه آریامهروایران‌نوین‌آمادگی خودرا برای جانفشانی وجان‌بازی در راه فرمان رهبر بزرك و اندیشمند خود اعلام و اقدامات دولت را در احقاق حق حاکمیت دنیاپسند ملت ایران درازوندرود میستائیم
نورالدین لطیف رئیس واحد کشاورزی سازمان کشاورزان وابسته بحزب‌ایران‌نوین فرمانداری کل ایلام وپشتکوه
هوشنك بهارستان خوشحال رئیس کمیته حزب فرمانداری کل ایلام و پشتکوه
آ-۸۴۷۶

ابراز احساسات فرهنگیان و طبقات مختلف شهر مقدس مشهد

پیشگاه مبارك شاهنشاه آریامهر

جان نثاران برای استقای حقوق مسلم ملت ایران آماده جانبازی بوده و آرزو داریم پرچم مقدس ملی باراده رهبر خردمند و بدست‌توانای ملت ایران برفراز اروندرود و پهنه خلیج فارس همواره در اهتزاز باشد .

رئیس آموزش متوسطه سلیمانی نژاد

آ ـ ۸۴۰۲ رئیس آموزش ابتدائی مشهدرفعت شهیدی

پیشگاه مبارك شاهنشاه آریامهر

از رفتار وحشیانه متجاوزین باملت نجیب ایران ابراز تنفر نموده از درگاه احدیت مسئلت داریم بارهبری شاهنشاه آریامهر مرزو بوم ایران عزیز از تجاوزات مصون بوده و دوستوبرادری در کلیه کشور های‌اسلامی پایدار ماند

از طرف کارکنان ودبیران دبیرستان علوی مشهد، علوی

آ ـ ۸۴۰۴

پیشگاه مبارك شاهنشاه آریامهر

کارکنان‌ودبیران دبیرستان دخترانه حافظ سپاس خودرا در مورد ابطال قرارداد اروندرود تقدیم و جانفشانی خودرا در این راه اعلام میداریم .

رئیس‌دبیرستان دخترانه حافظ مشهد ، پری‌امامی

آ ـ ۸۴۰۶

پیشگاه مبارك شاهنشاه آریامهر

جامعه معلمان دبستان دهخدا برای استیفای حقوق مسلم ملت ایران آماده جانبازی هستیم ، آرزو داریم پرچم مقدس ملی باراده رهبر خردمند و بدست توانای ملت ایران بر فراز اروندرود وپهنه‌خلیج‌فارس‌همواره در اهتزاز باشد

از طرف کارکنان دبستان دهخدا مشهد، محمد امیری

آ ـ ۸۴۰۸

پیشگاه مبارك شاهنشاه آریامهر

کارکنان و دبیران دبستان جلیل نصیرزاده ضمن ستایش‌از اقدام‌دولت در لغو قرارداد ۱۳۱۶ایران وعراق‌آمادگی‌خودرا‌اجرای نیات آن پدر تاجدار اعلام میدارد .

رئیس دبیرستان جلیل نصیرزاده مشهد،پور صادق

آ ـ ۸۴۱۰

پیشگاه مبارك شاهنشاه آریامهر

کارکنان و دبیران دبیرستان صفری سپاس خودرا در مورد‌ابطال قرارداد استعماری مرزی‌ایران و عراق‌تقدیم و‌آمادگی و جانفشانی خودرا در اجرای نیات مقدس شاهنشاه عظیم‌الشان اعلام‌میدارند

آ ـ ۸۴۱۲ **کارکنان و دبیران دبیرستان صفری مشهد**

پیشگاه مبارك شاهنشاه آریامهر

جان نثاران کارکنان دخترانه محمود فرخ سپاس خودرا درمورد ابطال قرارداد اروندرود تقدیم و جانفشانی‌خودرا در اجرای نیات پدر تاجدار اعلام میدراند .

رئیس دبستان دخترانه محمود فرخ مشهد .ایران قره گوزلو

آ ـ ۸۴۱۴

پیشگاه مبارك شاهنشاه آریامهر

جان‌نثاران کارکنان دبستان شاه‌عباس مشهد ضمن ستایش از اقدامات دولت در زمینه الغاء قرارداد مرزی ایران و عراق‌آمادگی خودرا در اجرای نیات پاك شاهنشاه آریامهر اعلام میدارد .

حسین محمدی ، محمد حسن‌جهانیان ، جمشید نخار ، پوران مسلمی ، وجیهه پیمانی ، ملیحه نظری ، لیزان نکوئیان ، معصومه طبیبی، طاهره فرح‌روز ، شهربانو خانلی آ ـ ۸۴۱۶

پیشگاه مبارك شاهنشاه آریامهر

جان نثاران کارکنان دبستان دخترانه نوباوگان با عرض سپاس از الغاء قرارداد تحمیلی مرزی ایران و عراق آمادگی خودرا در اجرای نیات آن پدر تاجدار اعلام میدراند

رئیس‌دبستان دخترانه نوباوگان مشهد، محترم قوامی

پیشگاه مبارك شاهنشاه آریامهر

جان نثاران کارکنان دبستان صحاف ضمن ستایش از لغو قرارداد استعماری ۱۳۱۶ اروندرود مراتب جانبازی و فداکاری خودرا اعلام میدارد .

آ ـ ۸۴۲۰ رئیس‌دبستان صحاف مشهد . محمد ستوده

پیشگاه مبارك شاهنشاه آریامهر

جان نثاران کارکنان دبستان طوسی با عرض سپاس از الغاء قرارداد مرزی‌ایران و عراق آمادگی خودرابرای اجرای نیات آن پدر تاجدار اعلام میدارند .

آ ـ ۸۴۲۲ رئیس‌دبستان طوسی مشهد علی کریمی

پیشگاه مبارك شاهنشاه آریامهر

جان نثارن کارکنان دبستان عاملی با عرض سپاس از اقدامات دولت‌در مورد الغاءقرارداد‌مرزی ایران و عراق‌آمادگی خودرا در اجرای نیات شاهنشاه آریامهر اعلام میدارند .

آ ـ ۸۴۲۴ رئیس‌دبستان عاملی مشهد . عباس تهمداد

پیشگاه مبارك شاهنشاه آریامهر

جان نثاران کارکنان دبستان عسجدی ضمن ستایش از اقدام دولت درمورد لغو قرارداد۱۳۱۶ ایران و عراق جانفشانی‌خودرا در اجرای نیات شاهنشاه آریامهر اعلام میدارند .

آ ـ ۸۴۲۶ رئیس دبستان عسجدی‌مشهد، جواد ارتشداد

پیشگاه مبارك شاهنشاه آریامهر

جان‌نثاران کارکنان دبستان پارسائی ضمن ستایش و پشتیبانی از لغو قرارداد۱۳۱۶ بین‌ایران و عراق آمادگی و جانبازی خود را در راه استقلال میهن عزیز اعلام میدارند .

مشهد ـ رئیس دبستان پارسائی ـعلی‌امینی

آ ـ ۸۴۲۸

تلگراف

کاخ همایونی پیشگاه مبارك شاهنشاه آریامهر

جان نثاران کارکنان و اعضاء شرکت‌تعاونی تهیه و توزیع گوشت مشهد ضمن ستایش از اقدام دولت درکان‌لم‌یکن نمودن قرارداد۱۳۱۶ و ابراز تنفر ازاذیت وآزار عمال دولت عراق نسبت به‌ایرانیان مقیم عراق و زائرین عتبات عالیات آمادگی وجان‌بازی خودرا درراه بثمر رسانیدن نیات شاهنشاه آریامهر نسبت باحقاق حق ملت ایران‌درمورداروندرود‌اعلام‌میداریم .

کارکنان‌واعضاءشرکت‌تعاونی تهیه‌وتوزیع‌گوشت مشهد ـ ۸۷۰۱

پیشگاه مبارك شاهنشاه آریامهر

جان‌نثاران : کارکنان دبستان غفاری، لغو قرارداد استعماری ۱۳۱۶ اروندرود را به‌پیشگاه پدر تاجدار و ملت ایران تبریك عرض نموده مراتب جانبازی خود راآعلام میداریم .

مشهد ـ رئیس دبستان غفاری ـ رحیم باقری

آ ـ ۸۴۳۰

پیشگاه مبارك شاهنشاه آریامهر

جان‌نثاران : کارکنان دبستان عنصری سپاس خود را در مورد ابطال قرارداد استعماری مرزی ایران وعراق تقدیم و جانفشانی خود را در اجرای نیات پدرتاجدار اعلام میدارد .

مشهد ـ رئیس دبستان عنصری ـغلامحسین میلانی

پیشگاه مبارك شاهنشاه آریامهر

جان‌نثاران کارکنان دبستان خرد باعرض سپاس از اقدامات دولت درمورد الغاء قرارداد ۱۳۱۶ اروندرود آمادگی خود را در اجرای نیات آن پدر تاجدار اعلام میدارد .

مشهد ـرئیس دبستان خرد ـاکرم قرائی

پیشگاه مبارك شاهنشاه آریامهر

جان‌نثاران کارکنان دبستان محمدداودی مشهد سپاس خود رانسبت به‌الغاءقرارداد تحمیلی مرزی ایران و عراق تقدیم و آمادگی خود را دراجرای نیات آن‌پدر تاجدار اعلام میدارد .

رئیس دبستان محمدداودی مشهد ـاحمد حسینی‌ابریشمی

آ ـ ۸۴۳۶

پیشگاه مبارك شاهنشاه آریامهر

جان‌نثاران کارگران ، نمایندگان و دبیران سندیکاهای کارگری استان خراسان وابسته به‌خانه کارگر ایران ضمن ابراز تشکر و سپاسگزاری از اقدامات شجاعانه دولت شاهنشاهی درمورد الغاء قرارداد استعماری اروندرود آماده جانبازی و فداکاری در اجرای نیات پدر تاجدار می‌باشند .

رئیس خانه کارگر خراسان ـ قدردان

پیشگاه مبارك شاهنشاه آریامهر

جان‌نثاران: کارگران شاه دوست و میهن پرست سندیکای موزائیك‌ساز وسنك‌کوب مشهد وابسته به‌خانه کارگر و حزب ایران نوین ضمن عرض سپاس و امتنان از لغو قرارداد ۱۳۱۶ اروندرود تاپای جان آماده جانبازی و فداکاری دراجرای فرامین مقدس پدر تاجدار می‌باشیم .

جان‌نثاران دبیرسندیکای کارگران موزائیك‌ساز و سنك‌کوب مشهد ـعباس مهجور مقدم

پیشگاه مبارك شاهنشاه آریامهر

دبیران و آموزگاران شهرستان مرزی تربت‌جام بدین وسیله آمادگی خود را برای جانبازی و فداکاری درراه اجرای نیات آن پدر تاجدار اعلام میدارند .

جان‌نثار صنعتی رئیس اداره آموزش و پرورش جام

پیشگاه مبارك شاهنشاه آریامهر

جان‌نثاران : کارکنان دبستان مسعودی مشهد با عرض سپاس‌از الغاءقرارداد ۱۳۱۶ مرزی ایران و عراق آمادگی خود را در اجرای نیات‌آن پدر تاجدار اعلام میدارند .

رئیس دبستان مسعودی ـاحمد میلانیان

آ ـ ۸۴۴۴

پیشگاه مبارك شاهنشاه آریامهر

جان‌نثاران کارکنان دبستان‌همت مشهد سپاس‌خودرا ازالغاء قرارداد تحمیلی ایرانو عراق تقدیم و آمادگی خود را در اجرای نیات آن پدر تاجدار اعلام میدارند .

رئیس دبستان همت ـسیدعلی مدرسی

آ ـ ۸۴۴۶

پیشگاه مبارك شاهنشاه آریامهر

جان‌نثاران کارکنان دبستان ایوب نصیرزاده مشهدسپاس خود را ازالغاء قرارداد مرزی ایران و عراق تقدیم و آمادگی خود را برای هرگونه جانبازی اعلام میدارند .

رئیس دبستان ایوب نصیرزاده ـحسینعلی کیانی

آ ـ ۸۴۴۸

پیشگاه مبارك شاهنشاه آریامهر

جان‌نثاران کارکنان دبستان بدیع‌نگار مشهد سپاس خود رااز الغاء قرارداد ۱۳۱۶ اروندرود تقدیم و آمادگی خود رابرای اجرای نیات آن پدر تاجدار اعلام میدارند .

رئیس دبستان بدیع‌نگار ـ احمد فداکار

پیشگاه مبارك شاهنشاه آریامهر

جان‌نثاران کارکنان دبستان غزالی مشهد سپاس خود را از الغاء قرارداد ۱۳۱۶ایران و عراق تقدیم و جانبازی خود را در اجرای نیات پاك شاهنشاه آریامهر اعلام میدارند .

رئیس دبستان غزالی ـ رضا ظریف

آ ـ ۸۴۵۲

پیشگاه مبارك شاهنشاه آریامهر

جان‌نثاران کارکنان دبستان آذربایجان مشهد باعرض سپاس از اقدامات دولت در مورد الغاء قرارداد ۱۳۱۶ ایران و عراق آمادگی خود رابرای اجرای نیات شاهنشاه عظیم‌الشان اعلام میدارند .

رئیس دبستان آذربایجان ـ جوادزاده

آ ـ ۸۴۵۴

پیشگاه مبارك شاهنشاه آریامهر

جان‌نثاران کارکنان دبستان فرهنك مشهدبا عرض سپاس ازاقدامات دولت در مورد الغاء قرارداد مرزی ایران و عراق آمادگی خود رابرای اجرای نیات آن‌پدرتاجدار اعلام میدارند.

رئیس دبستان‌فرهنك ـغلامرضا کریمی

آ ـ ۸۴۵۶

پیشگاه مبارك شاهنشاه آریامهر

جان‌نثاران کارکنان و آموزگاران دبستان مولوی مشهد باعرض سپاس از اقدامات دولت درمورد الغاء قرارداد ۱۳۱۶ اروندرود آمادگی خود رادر اجرای نیات‌پاك آن پدر تاجدار اعلام میدارند .

رئیس دبستان مولوی ـعلی فتائی

آ ـ ۸۴۵۸

پیشگاه مبارك شاهنشاه آریامهر

جان‌نثاران کارکنان دبستان کمال‌الملك مشهد ضمن ستایش اقدامات دولت درمورد الغاءقرارداد ۱۳۱۶ ایران و عراق آمادگی خود رادراجرای نیات آن پدر تاجدار اعلام میدارند .

رئیس دبستان کمال‌الملك ـفیروز صالحی

آ ـ ۸۴۶۰

پیشگاه مبارك شاهنشاه آریامهر

جان‌نثاران: کارکنان دبستان جم باعرض سپاس از اقدامات دولت درمورد الغاء قرارداد مرزی ایران و عراق آمادگی خود را در اجرای نیات پاك‌آن پدر تاجدار اعلام میدارد .

رئیس دبستان جم ـ جواد بخشایش

آ ـ ۸۴۶۲

جانبازی مردم مشهد

پیشگاه مبارك‌اعلیحضرت همایون محمد رضاپهلوی آریامهر شاهنشاه ایران

جان‌نثار مفتخر است عالیترین سپاس هاو تشکرات قاطبه مردم شاه دوست ومتدین مشهد را ازاقدامات دولت شاهنشاهی که به پیروی از نیات عالیه نسبت به‌کان‌لم‌یکن نمودن قرارداد ۱۳۱۶ دولتین ایران وعراق انجام گردیده

همچنین انزجار و تنفر عمیق اهالی‌این‌شهر مقدس رانسبت به رفتار زننده و ظالمانه عمال رژیم عراقی که‌درباره هموطنان ایرانی مقیم عراق وزائرین مقابر متبرکه عتبات عالیات اعمال‌میشود بخاك پای همایونی عرضه داشته ومبین‌احساسات پاك ولایزال مردم این سامان مبنی بر نثارجان‌خود وفداکاری وجانبازی درراه بقاء سلطنت پیشوای عظیم‌الشان ملت ایران بوده باشد .

سرتیپ‌بنی‌اعتماد ـ شهردارمشهد

پیشگاه مبارك پدر تاجدار شاهنشاه آریامهر

محترما بشرفعرض مبارك میرساند جان‌نثار نماینده کارگران شهرداری مشهد پشتیبانی و جانبازی خودرا در راه پدر تاجدار ومیهن عزیز درمورد اقدامات معمول راجع‌به‌اروندرود اعلام وانزجار از اعمال ورفتار رژیم عراقرا که نسبت بزوار وایرانیان مقیم عراق میشودابراز وحاضر بجانبازی درراه حفظ واستقلال ونفوذ کشور ایران عزیز با کلیه کارگران میباشیم .

ازطرف کارگران و هیئت مدیره سندیکای کارگران شهرداری مشهد ـمختار دهقان

آ ـ ۸۱۵۰

پیشگاه مبارك شاهنشاه آریامهر

جان‌نثاران کارکنان دبستان حسنعلی منصوری باعرض سپاس ازاقدامات دولت درموردلغوقرارداد ۱۳۱۶ ایران و عراق آمادگی خود را در اجرای نیات شاهنشاه آریامهر اعلام میداریم .

مشهد ـ رئیس دبستان حسنعلی‌منصوری ـجلال‌الدین مجتبائی

آ ـ ۸۴۶۶

پیشگاه مبارك شاهنشاه آریامهر

جان‌نثاران کارکنان و آموزگاران دبستان ملی تدین ضمن تایید الغاءقرارداد مرزی ایران و عراق آمادگی خود رادر اجرای نیات آن پدر تاجدار اعلام میداریم .

مشهد ـرئیس دبستان ملی تدین ـبرادران

آ ـ ۸۴۶۴

پیشگاه مبارك شاهنشاه آریامهر

آموزگاران و کارکنان دبستان خاقانی مشهد ضمن تایید لغوقرارداد ۱۳۱۶ بدین وسیله پشتیبانی کامل‌خود را نسبت به منویات ملوکانه معروض میداریم .

ازطرف کارکنان دبستان دولتی خاقانی مشهد ـمحمدرضاسالاری

آ ـ ۸۴۶۸

پیشگاه مبارك شاهنشاه آریامهر

جان‌نثاران کارکنان دبستان پهلوی سپاس خود را در مورد الغاء قرارداد مرزی ایران ـعراق تقدیم و آمادگی خود را در اجرای نیات آن‌پدر تاجدار اعلام میدارد .

مشهد ـرئیس دبستان پهلوی ـغلامرضامجتهدین

پیشگاه مبارك شاهنشاه آریامهر

جان‌نثار تشکر و سپاس فراوان خود و افراد صنف لبنیات‌فروش مشهد رادرمورد ابطال قرارداد تحمیلی مرز ایران و عراق به‌پیشگاه شاهنشاه عظیم‌الشان تقدیم و ضمن ابراز تنفروانزجار عمومی درباره خشونت و شکنجه مامورین دولت عراق نسبت به‌برادران ایرانی مقیم عراق‌وزائرین ایران بشدت نکوهش کرده آماده فرامین پدرتاجدار در راه حفظ وحراست از میهن عزیز تا آخرین نثار قطره خون خود میباشیم .

رئیس صنف لبنیات‌فروش مشهد ـاصغر اکبرزاده میری

آ ـ ۸۱۵۲

پیشگاه مبارك شاهنشاه آریامهر

سندیکای شاه دوست ومیهن پرست گرمابه‌های مشهد وابسته به‌خانه‌کارگر و حزب‌ایران نوین ضمن ابراز سپاسگذاری و امتنان ازلغو قرارداد ۱۳۱۶ اروندرود تاپای جان آماده جانبازی و فداکاری می‌باشیم

هیئت مدیره سندیکای کارگران گرمابه های مشهد

پیشگاه مبارك شاهنشاه آریامهر

جان‌نثار افتخار دارد ازطرف خود و کارکنان اعضاء شرکت تعاونی تهیه وتوزیع آرد نانوایان مشهد ضمن سپاس از اقدام دولت‌شاهنشاهی ایران در مورد الغاء قرارداد ۱۳۱۶مرزی ایران و عراق آمادگی و جانبازی خود رادر راه بثمر رسانیدن نیات پاك شاهنشاه آریامهر نسبت به‌استیفای حق‌ملت‌ایران در مورد اروندرود اعلام‌دارند.

مدیرعامل شرکت تعاونی و تهیه وتوزیع‌آرد نانوایان مشهدتوتونچیان

آ ـ ۸۷۰۸

پیشگاه مبارك شاهنشاه آریامهر

شورایعالی انجمن های محلی مشهد

مفتخر است عالی‌ترین سپاس‌ها و تشکرات روسا وهیئت مدیره‌وقاطبه اهالی‌وساکنین‌شاه‌دوست‌ومیهن‌پرست شهر مقدس مشهد راکه عضو انجمن‌های محلی این شهر مقدس میباشند ازاقدامات دولت شاهنشاهی که‌به پیروی ازنیات عالیه نسبت‌به‌الغاء قرارداد ۱۳۱۶ دولتین ایران وعراق انجام گردیده است تقدیم‌وانزجار و تنفر عمیق‌اهالی این شهر مقدس را نسبت‌به رفتار زننده وظالمانه عمال رژیم عراق‌که‌درباره هموطنان ایرانی مقیم عراق و زائرین‌مقابر متبرکه عتبات‌عالیات اعمال میشودبه خاك پای همایونی عرضه داشته ومبین احساسات پاك ومیهن‌پرستانه اهالی وساکنین شهر مقدس مشهد برای‌نثارجان خود وفداکاری وجان‌بازی درراه بقاء سلطنت پیشوای عظیم‌الشان ملت ایراز میباشند . آ ـ ۸۷۰۶

از طرف شورایعالی و انجمن های مشهد ـ توتونچیان

ابراز احساسات و پشتیبانی فرهنگیان شهرستان بروجن

پیشگاه مبارك شاهنشاه آریامهر بزرك ارتشتاران

جان‌نثاران دبیران و کارکنان دبیرستان شهاب بروجن آمادگی خودرا برای هرگونه فداکاری و جانبازی در راه دفاع از حقوق حقه ایران در اروندرود اعلام میدارند .

کفیل دبیرستان شهاب بروجن ، محمود سعیدی ، فریدون صادقیان ، جمال آقائی ، مرتضی ربانی ، عباس حسینی ، هوشنك آقاسی ، حسام مفید ، محمود بخشنده زر ، ناصر جعفری ، بهرام شیرانی ، بهرام صابریان ، اکبر توفیقی ، روشن‌بین .

آ ـ ۸۷۵۴

پیشگاه مبارك شاهنشاه آریامهر ارواحنافداه

جان‌نثاران دبیران و کارکنان دبیرستان ژاله شهرستان بروجن آمادگی خودرا برای خدمت به شاهنشاه و استقلال و حراست میهن عزیز اعلام و برای هرگونه فداکاری و جانبازی آماده می باشند .

از طرف کارکنان دبیرستان ژاله ـ منصوره احمدی

آ ـ ۸۷۵۶

پیشگاه مبارك بندگان اعلیحضرت همایون شاهنشاه‌آریامهر

جان‌نثاران کارکنان دبستان دخترانه اسماعیل فرخی‌شهرستان بروجن ضمن ستایش از اقدام دولت در مورد لغو قرارداد سال ۱۳۱۶ ایران و عراق بدین وسیله آمادگی خودرا در اجرای نیات عالیه آن پدر تاجدار اعلام میدارند .

کفیل دبستان نازنین صابریان ، معاون دبستان ، مهین سیدین. اقدس انصاری ، فرخنده پناهی ،پروین کیوانی ، پروین‌برجیان، رضوان برجیان ، مهری رفیعیان ، بدری حاجدایی ، ناهید عباسی، بدری حاجدائی .

آ ـ ۸۷۶۴

پیشگاه مبارك شاهنشاه اعلیحضرت شاهنشاه آریامهر

مفتخرا ، بدین وسیله پشتیبانی خودرا از اقدامات دولت در زمینه احقاق حق ایران در اروند رود اعلام و جان بر کف آماده‌ایم تا دهان زورگویان را با مشتهای آهنین خود درهم بکوبیم .

از طرف « کارکنان دبستان کورش بروجن»طاهری

پیشگاه مبارك شاهنشاه آریامهر

کلیه سپاهیان دانش فرهنگیان و دانش آموزان این منطقه که سربازان فداکار شاه و میهن میباشند مراتب جانبازی و فداکاری خودرا نسبت به‌تصمیمات‌دولت‌برای احقاق حق مسلم ملی ایرانیان در اروند رود اعلام میدارند .

رئیس آموزش و پرورش بروجن ،کلیشادی

آ ـ ۸۷۵۲

پیشگاه مبارك شاهنشاه آریامهر

جان‌نثارا ن کارکنان دبستان شیرین بروجن ضمن ستایش از اقدام دولت در لغو قرارداد ۱۳۱۶ ایران و عراق بدین وسیله آمادگی وفداکاری خودرا در راه بثمر رساندن نیات عالیه شاهنشاه آریامهر اعلام میدارند .

سادات شریعت ، قمر تاج سلیمی ، ، اختر بخشش ، اختر اکبر پور ، عفت رضوانی ،فاطمه بد ر موتق ،تابنده شارفی ، صفیه خاتون خسروی ، منیژه بهاریان ، اقدس فنیری ، معصومه تبلید افتخار فیاضی .

پیشگاه مبارك شاهنشاه آریامهر

جان نثاران کارکنان دبستان دولتی دخترانه ششم بهمن شهرستان بروجن از اقدام مجدانه‌ای که‌به رهبری ذات اقدس همایونی مبنی بر لغوقرارداد ۱۳۱۶ اروند رود صورت تحقق بخود گرفته در برابر آن پدر تاجدار سی تعظیم و تکریم فرود اورده و آماده‌گی خودرا برای هرگونه جانبازی اعلام میدارند .

اشرف شیروانی ، نصرت ملك محمدی ، مهرانگیز ایمانی ، اشرف فاتحی ، مرضیه ستوده ، ایراندخت پرهون ، توران‌پرهون، همایون خردمند ، سودابه کیوانی .

آ ـ ۸۷۶۲

پیشگاه مبارك شاهنشاه آریامهر

جان‌نثاران کارمندان دبستان رضا پهلوی شهرستان بروجن ضمن ستایش از اقدام دولت در کان‌لم‌یکن شمردن قرارداد ۱۳۱۶ ایران و عراق بدین وسیله آمادگی و جانبازی خودرا در راه‌به‌ثمر رسانیدن نیات مبارك شاهنشاه نسبت به احقاق حق ملت ایران در مورد اروند رود اعلام میداریم .

رئیس دبستان عبدالرسول رسولیان ،معاون دبستان طاهر حدیدی ، آموزگاران منوچهر پناهی ، احمد شایق ، رجبعلی افضلی ، بدیع‌الله فدوهی ، حسن فتاحی،ابراهیم ابراهیم پور ، علی‌اصغر رفیعیان ، منصور کیوانی، سلطانمراد صالحی،حبیب‌الله ناظم ، محمد رضا فرهزاد .

پیشگاه مبارك شاهنشاه آریامهر

جان‌نثاران کارکنان و آموزگاران دبستان ادیب بروجن به الغاء قرارداد استعماری ۱۳۱۶ اروندرود را از طرف دولت به پیشگاه آن رهبر خردمند تبریك عرض نموده و جانفشانی خود را برای هرنوع فداکاری اعلام میداریم .

سراج‌الدین مدنی ، حسن سعیدی ، آقایاسین امامی ، مظفر الیاسی ، منصور صداقت ، بهرام کیخسرو کیانی ، طهمورث عسکری ، بیژن سلیمانپور ، ایرج کیوانی ، فرهاد نیکوبین ، محمد علی قدیریان ، عبدالرضا کابلی ، مدیر دبستان حشمت ـالله اسدی .

آ ـ ۸۷۶۸

پیشگاه مبارك شاهنشاه آریامهر

جان نثاران کارکنان دبستان جمال‌الدین بروجن ضمن تائید اقدامات دولت در اروندرود و لغو قرارداد ۱۳۱۶ مراتب جانبازی خودرا در راه تحقق بخشیدن آرمان‌های مقدس آن شهریار بزرك اعلام میداریم .

رئیس دبستان جمال‌الدین ، محمد جواد برجیان ،معاون‌دبستان بهرام صابریان ، بهجت ستار ، زهره خدیوی، مهیندخت آرمند خداکرم خدابنده ، حبیب‌اله خدارحمی ، بهمن یوسفی ، محمد صادقیان ، رضاقلی حکمی ء

آ ـ ۸۷۷۰

پیشگاه مبارك شاهنشاه آریامهر

کارکنان دبستان ۲۵ شهریور شهرستان بروجن باکمال‌مسرت لغو قرارداد ۱۳۱۶ اروندرود رابه خاکپای همایونی تبریك و تهنیت عرض نموده . مراتب جانبازی و فداکاری خود را در راه تحقق بخشیدن منویات ذا ت‌اقدس شهریاری اعلام میدارند .

کفیل دبستان زمزم همتی ، خانم اشرف سلیمی ، خانم‌زرانگیز فرهنك ، خانم هماشایق ، خانم‌کشور نادیپور ، خانم ایران جعفری .

پیشگاه مبارك بندگان اعلیحضرت همایون شاهنشاه آریامهر

جان‌نثارا ن کارکنان دبستان فرخی شهرستان بروجن سپاس خود را در مورد ابطال قرارداد استعماری مرزی ایران و عراق تقدیم و آمادگی خودرا در اجرای نیات آن پدر تاجدار اعلام میدارند .

رئیس دبستان فرخی حجت‌اله سعیدی ، معاون دبستان فرخی فتح‌اله امامی ، بیژن کیوانی ، فریدون فروغی ، بهمن محبوبی، حشمت‌اله صادقیان ، سیدعباس هائی ، مهدی رئوفی ، هرمز خسروی ، عبدالمحمد مومنی ، محمد نوری ، صفرعلی مقدسی ، خداکرم فاتحی .

چرا ناگهان دیوارها فریاد میزنند مانیس؟

زیرا مانیس دیوار قیمت‌ها را درهم میکوبد!

کاغذ دیواری مانیس

قیمت

از این پس هر خانوادهٔ ایرانی میتواند اطاقهای مجلل داشته باشد

بهای کاغذ دیواری مانیس $\frac{1}{4}$ قیمت کاغذ دیواری‌های دیگر است

✱

کاغذ دیواری مانیس با توجه بقیمت آن آغاز یك تحول بزرگ در تزئین خانه‌هاست

با کاغذ دیواری مانیس دیوارها تبسم میکنند

نمایشگاه و فروشگاه مرکزی انتهای خیابان ویلا شمارهٔ ۳۴۵ تلفن‌های ۶۲۱۲۴۹ و ۶۲۸۲۳۱

از علی باستانی خبرنگار اطلاعات

نفت شالوده روابط آینده ایران و آلمان

آقای علی باستانی خبرنگار اطلاعات که در معیت آقای نخست وزیر به آلمان مسافرت کرد در گزارشی که برای روزنامه تهیه کرده مینویسد :

مسئله مهمی که در مسافرت هویدا به آلمان مورد طرح دو نخست‌وزیر ایران و آلمان قرار گرفت کمك نفتی ایران به آلمان بود . در حقیقت این بار ایران که غول بزرك نفتی خاور میانه است به کمك غول بزرك صنایع آلمان آمده است .

نخست‌وزیر ایران به آلمانیها گفت : شما از نظر صنایع عظیم و سرمایه غول بی رقیبی در اروپا و دنیامی باشید امادرگشته نفت فاقد هرگونه قدرت و رشد هستید . مامی توانیم در این زمینه باشما همکاری کنیم و ضعف شمارا جبران سازیم واین شاید بهترین مورد همکاری ماباشدو در صورت بوجود آمدن این همکاری درآینده نفت زیر بنای روابط اقتصادی دو کشور محسوب خواهد شد.

براساس طرحی که قبلا اصول آن بعرض شاهنشاه رسیده است ایران به آلمان پیشنهاد کرد که حاضر است به آلمان نفت یاسهام نفتی بفروشد . درحال حاضر ایران در کمپانیهای مختلف مشارکت دارد و از بابت سهم خود مقدار قابل توجهی نفت از سیریپ ایپاك و لاوان و نظایر آن بدست می‌آورد که در نتیجه علاوه بر اخذ ۵۰ در صد ازدرآمد بعنوان مالیات ۵۰ در صد از نفت استخراجی راهم دریافت میدارد و این نفت ونفت های مختلفی که از حوزه های دیگر بدست می آورد در حقیقت همان نفتی است که بصورت سهام می‌تواند در اختیار آلمان بگذارد و بزبان دیگر آلمان بدون آنکه دیناری در ریسك اکتشاف از دست داده باشد صاحب منابعی از نفت ایران می گردد .

البته در محاسبه قیمت سهام تمام عوامل مختلف واز جمله ریسك سرمایه و پذیره و نظایر آن مورد توجه قرارخواهد گرفت.

آقای هویدا در مذاکرات آلمان حتی بطور صریح به مقامات نفتی آلمان گفت : شمامی توانید بافرمول جدیدایران صاحب منبع معلوم نفتی درایران گردید و اگرمایل باشید آزادید که آنرا استخراج و در مخازن عظیم خالی معادن زمینی خود مثل مخازن خالی معادن ذغال سنك ذخیره کنید .

این کار که بنظر کمی عجیب می‌آید در دنیا سابقه دارد. این سیستم در حقیقت انتقال منبع زیرزمینی نفت ازایران به منبع زمینی در آلمان خواهد بود و آلمان قادراست با داشتن چنین منابع ذخیره‌ای نفت در تمام بحرانهای نفتی از نوسانات قیمت و درمضیقه قرار گرفتن و عوارض منفی دیگر نجات یابد .

پیشنهاد دیگر ایران به آلمان ، مشارکت کامل نفتی بود. معنی مشارکت کامل اینست که ایران حاضر است با آلمان یك شرکت بزرك نفتی بوجود آورد که این شرکت در زمینه اکتشاف تولید، حمل ونقل ، پالایش و توزیع در فروشگاه های نفتی در آلمان و نقاط دیگر فعالیت خواهد داشت . این طرح که بنوبه خود یك طرح ابتکاری و انقلابی جدید تلقی میشود آلمان رادرفعالیت نفتی ایران و متقابلا ایران رادر فعالیت توزیع داخلی تامرحله نهائی یعنی فروش نفت در پمپ بنزین دخالت خواهد داد .

این طرح که از نظر آلمانیها طرح جالب و فوری‌تری بنظر رسید احتمالا سرآغاز یك فعالیت مشترك نفتی ایران و آلمان خواهد بود .

نخست‌وزیر در توافقهای کوتاه خوددر پاریس هنگام رفتن به گلمان و آمدن از این کشور مذاکرات جالبی با فرانسویها بعمل آورد که منتج به توافقی در چند مورد شد که مهم ترین آن مترو و اگوی تهران است . ممکن است احداث این دو تاسیس همزمان واحتمالا باهم آغاز گردد تامخارج کمتری داشته باشد .قبل از سقوط دوگل پیش‌بینی میشد که یکماه بعد توافق فوق به صورت رسمی و نهائی بمرحله اجرادرآید اما انتخابات جدید فرانسه عاملی مهم در تاخیر آن خواهد بود و مدت تاخیر هم در حدودی است که دولت جدید روی کار آید . در حال حاضر مذاکره دراین مسائل تقریبا در مرحله نهائی می باشد .

در مذاکرات هیات سه نفری اقتصادی ایران مرکب از آقایان سمیعی مدیر عامل سازمان برنامه و دکتر رضا فلاح عضو هیئت مدیره شرکت ملی نفت و خداداد فرمانفرمائیان رئیس بانك مرکزی با مقامات آلمانی بروی جزئیات طرح توافق شد .

کلیات امر شامل پرداخت دویست میلیون مارك وام به ایران وسرمایه گذاری آلمانیها در ایران و کمك نفتی ایران به آلمان است . نکته جالب در مذاکرات ایران و آلمان موفقیت ایران بود.

نخست‌وزیر در همان اول مذاکره به مقامات آلمانی گفت: ایران تنها برای دریافت کمك نیامده است . ایران برای برنامه چهارم و قطعا برنامه‌های دیگر احتیاج به کمك فنی ومالی آلمان دارد و متقابلا آلمان نیز برای رشد نفتی خود احتیاج به کمك نفتی ما دارد .

امنیت ایران بهترین زمینه این همکاری متقابل است چون شما مطمئن هستید که سرمایه شما در یك نقطه منقلب و متزلزل صرف نمیشود مانیز مطمئن هستیم که ازآن بهره‌مند میگردیم.

مذاکرات نخست‌وزیر با صاحبان صنایع وبانکهای آلمان که بعداز ناهار روز سه شنبه انجام گرفته بود جلسه تاریخی بود. دراین جلسه خود آلمانیها و صاحبان سرمایه چندین بار بوضع ثابت سیاسی و امنیت کامل ایران اشاره کردند . بهمین جهت اظهار علاقه فراوانی برای سرمایه گذاری درایران شد .

درآن جلسه تنها نکته‌ای که توقع داشتند در مذاکرات بعدی رعایت گردد تسریع در مذاکرات بود، آنهامایل بودند که زمان مذاکره طولانی نباشد و آقای سمیعی در پاسخ گفت: این مشکل حل شده‌است، وحتی در بعضی موارد مذاکره آنقدرسریع انجام میگیرد که احتمال عجولانه بودن آن پیش می‌آید .

نخست‌وزیر ایران به میلیاردر های آلمانی گفت : مادریك رشد سریع هستیم . من نمی‌توانم بشما اطمینان بدهم که ایران برای این کالاها و حتی کالاهای سرمایه‌ای شما بازار دائمی باشد. چون مادر حال تاسیس کارخانه های مختلف بخصوص تولید مواد اولیه صنعتی هستیم . اما من می‌توانم بشما اطمینان بدهم که اگر در صنعتی شدن ایران شریك شوید و سرمایه های خودرابرای تولید درایران بکار اندازید علاوه بر حفظ بازار داخلی ایران به آسانی قادرید که بازار های اطراف رانیز در دست داشته باشید.

این اصل مورد موافقت صاحبان صنایع قرار گرفت و قرار شدروی همین اصل مذاکرات جداگانه برای هر دو مورد خاص فورا آغاز شود.در مذاکرات باوزیر دارائی آلمان نیزهمین مسائل مورد توافق قرارگرفت . در حقیقت نوع همکاری اقتصادی ایران در آینده از نوع مشارکت در سرمایه‌گذاری خواهدبود نه بجای آنکه کالا از آلمان بایران بیاید بتدریج سرمایه برای تولید همان کالا بایران خواهد آمد و چندواحد صنعتی بزرك در ایران تاسیس خواهدشد .

دسته‌ای از صاحبان صنایع اظهار تمایل میکردند که در تاسیس یك کارخانه ذوب آهن فراضه باایرانیها مشارکت کنند. مذاکرات با بخش دولتی و بخش خصوصی آلمان روی طرح‌هائی شبیه طرح ذوب آهن فراضه دور میزد و مقدمات موفقیت آمیزی برای آن فراهم گردید

درفروردینماه سال ۴۸ نسبت به فروردینماه ۴۷

صادرات و واردات کشور افزایش یافت

بنابر گزارش دفتر آمار وزارت دارائی ، تراز تطبیقی بازرگانی خارجی کشور درفروردین ماه ۴۸ بقرار زیر میباشد .

واردات کشور در این ماه ۱۷۳ هزار و ۶۵۸ تن بوده این مقدار نسبت به ماه مشابه سال گذشته ۹ هزار و ۵۱۴ تن کاهش نشان میدهد . ارزش واردات درفروردین ماه ۴۸ بالغ بر ۵ میلیارد و ۹۰۲ میلیون و ۱۲۷ هزار ریال میباشد این رقم نسبت به ماه مشابه سال قبل ۵۹ میلیون و ۴۳۹ هزار ریال افزایش دارد .

در همین مدت صادرات کشور (بدون مواد نفتی) ۵۲ هزار و ۵۸۰ تن بوده که این مقدار نسبت به فروردین ماه گذشته ۱۵ هزار و ۷۴۳ تن کاهش نشان میدهد .

ارزش صادرات کشور در فروردین ماه ۴۸ بالغ بر یك میلیارد و ۷۵ میلیون و ۲۸۶ هزار ریال میباشد. این رقم نسبت بماه مشابه سال گذشته ۳۳۲ میلیون و ۶۸۹ هزار ریال افزایش نشان میدهد .

کسر موازنه ارزش صادرات بر واردات در این مدت معادل ۴ میلیارد و ۸۲۶ میلیون و ۸۴۱ هزار ریال می‌باشد.

اقتصاد

۲۰ هزار تن شکر زرد از شوروی خریداری میشود

برای شکر مورد مصرف داخله طی قراردادی که بین ایران و شوروی منعقد گردیده ۲۰ هزار تن شکر زرد بایران حمل میشود.

سخنگوی وزارت تولیدات کشاورزی و مواد مصرفی اعلام کرد براساس خبر رسیده از شرکت قند وشکر ایران از مقدار ۲۰ هزار تن شکر مورد قرارداد ۷ هزارتن از طریق مرز جلفا بایران واردشده است . این شکر که از طریق موسسه بازرگانی اتحاد جماهیر شوروی تحویل گردیده ، جهت تصفیه بکارخانجات تصفیه شکر تحویل خواهد شد .

وزارت تولیدات کشاورزی ومواد مصرفی اعلام داشت بتدریج که ۱۳ هزار تن شکر زرد از شوروی وارد میگردد برای تصفیه بین کارخانجات تصفیه شکر توزیع خواهد شد .

کارخانه پتروشیمی آبادان شروع بکار کرد

* محصولات این واحد صنعتی درسال بیش از پنجاه هزار تن مواد شیمیائی مختلف خواهد بود که از تبدیل گاز طبیعی بدست خواهد آمد .

کارخانه پتروشیمی آبادان دوره بهره برداری آزمایشی خود را آغاز کرد .

این کارخانه که دومین واحد پتروشیمی کشور بشمار میرود مدت ششماه بطور آزمایشی به کار خواهد پرداخت و محصولاتی تولید خواهد کرد که تا پایان سال جاری مورد استفاده صنایع داخلی قرار خواهد گرفت. در این دوره تمام دستگاهها و ماشین آلات با ظرفیت کامل به کار نخواهد افتاد وبنابراین میزان محصول کمتراز مقدار ظرفیت کارخانه خواهد بود.

تولیدات کارخانه پتروشیمی آبادان را مواد اولیه صنایع کفش سازی، صابون مصنوعی، پلاستیك پودر رختشوئی و کف‌شوئی تشکیل میدهد .

بهره‌برداری کامل از آبانماه

شرکت پتروشیمی آبادان از مشارکت شرکت ملی پتروشیمی با یك کمپانی آمریکائی (بی.اف. گودریچ) با سرمایه‌ای معادل ۳۳ میلیون دلار بالغ بر ۲۵۰ میلیون تومان)، براساس ۷۴ـ۲۶ بوجود آمده است، بدین ترتیب که ۷۴ درصدسهم شرکت ملی پتروشیمی از محل اعتبارات عمرانی کشور بوسیله سازمان برنامه تامین شده و۲۶ درصد بقیه‌را کمپانی امریکائی تعهد و پرداخت کرده است .

بهره برداری کامل از کارخانه قرار است ششماه دیگر ، یعنی از آبان ماه امسال صورت گیرد وتا آنزمان بهره برداری آزمایشی ادامه خواهد داشت .

محصولات شرکت پتروشیمی آبادان در درجه اول برای تامین نیازمندیهای صنایع داخلی تخصیص خواهد یافت و تولید مازاد بر مصرف داخلی ، صادر خواهد شد.

این کارخانه طبق پیش‌بینیهائی که بعمل آمده سالانه ۲۰ هزار تن پلاستیك ـ ۱۰ هزار تن «دترجنت» و۲۴ هزار تن سودسوزآور تولید میکند و ماده اولیه آن از گاز نفت تامین میشود که بوسیله لوله ازچاههای نفت به کارخانه پتروشیمی انتقال میابد .

عملیات نصب ماشین آلات کارخانه بوسیله کارشناسان امریکائی انجام گرفته ودستگاههای مورد نیاز در آمریکا ساخته شده است .

کارهای ساختمانی و نصب ماشینها قریب ۴ سال بطول انجامید ودر این مدت متجاوز از یکهزار نفر کارگر و کارشناس درقسمتهای مختلف مشغول کار بودند .

دومین کارخانه پتروشیمی کشور

کارخانه پتروشیمی آبادان در قطعه زمینی به وسعت ۵۰ هزار متر مربع در جنوب آبادان بوجود آمده و سطح زیر بنا قریب ۱۰ هزار متر مربع است که از قسمت های اداری و سالنهای متعدد و انبارها تشکیل میشود .

با احداث این واحد صنعتی علاوه براینکه قریب ۲۰۰ نفردر رشته های مختلف به‌کار اشتغال خواهند یافت ، سالانه متجاوز از میلیونها دلار گاز طبیعی موجود کشور که پیش از این بی‌مصرف بوده ، مورد استفاده قرار خواهند گرفت .

پس از کارخانه کود شیمیائی شیراز ، این دومین کارخانه پتروشیمی کشور است که شروع به کار کرده و گاز نفت را به‌مواد شیمیائی مورد نیاز صنایع داخلی مبدل میسازد . کارخانه های پتروشیمی بندر شاهپور و خارك نیز قرار است تا آخر سال جاری برای بهره برداری آماده شود و در آنصورت ایران دارای چهار واحد بزرك پتروشیمی خواهد بود.

فرهنگ آبادان سنگر مستحکم دیگری برای دفاع از حقوق ملی

روسای مدارس برای اجرای هدفهای مقدس رهبر خردمند ایران شاهنشاه آریامهر آمادگی خودرا اعلام داشتند

هفته گذشته روسای مدارس دولتی وملی شهرستان آبادان با حضور آقای خواجه‌ئیان رئیس آموزش و پرورش این شهرستان جلسه پرشوری تشکیل دادند . در این جلسه ضمن اشاره به بحران اخیر روابط ایران و عراق ، پیرامون حقانیت ایران در مسائل مربوط به اروندرود صحبت شد واز تصمیم دولت به پیروی از منویات ملوکانه دایر بر لغو قرارداد تحمیلی ۱۳۱۶ ایران و عراق پشتیبانی بعمل آمد. فرهنگیان آبادان درجلسه مزبور احساسات شورانگیز وقابل تحسین نسبت برهبر خردمند ایران ابراز و اعلام داشتند که تا آخرین قطره خون خود از تمامیت ارضی واستقلال میهن عزیز دفاع میکنند و آماده‌اند که همگام باافراد جانباز ارتش شاهنشاهی درراه حفظ و حراست ایران جانبازی و فداکاری نمایند. درجلسه مزبور این آقایان حضور داشتند و هریك بنمایندگی ازطرف کارکنان آموزشگاه تحت تصدی خود آمادگی خویش را بخاطر اجرای نیات و هدفهای مقدس شاهنشاه آریامهر اعلام کردند .

۱ـ رئیس اداره آموزش و پرورش آبادان علی خواجه‌ئیان
۲ـ مسئول دبیرخانه اداره آموزش و پرورش آبادان شیر بختی
۳ـ مسئول دبیرخانه اداره آموزش و پرورش آبادان خلیل رضائی
۴ـ علی اصغر بنه‌ای مسئول شعبه آموزش و کارمندان کارمندان
۵ـ رئیس امتحانات آبادان علی وثوقی
۶ـ علباش افضیلی رئیس کارگزینی آموزش و پرورش و کارمندان
۷ـ سلیمان درویش مسئول سپاه دانش و کلیه آموزگاران وسپاهیان انقلاب
۸ـ رئیس دبیرستان رازی ، علی اصغر نراقی
۹ـ رئیس دبیرستان فرخی ، سید هاشم بطحائی
۱۰ـ رئیس دبیرستان سپهر، ناهید شعاعی
۱۱ـ رئیس دبیرستان فردوسی ، منیر توابی
۱۲ـ رئیس دبیرستان پهلوی ، تقی ثقة‌الاسلامی
۱۳ـ رئیس دبیرستان امیرکبیر ـ اسداله بدیعی
۱۴ـ رئیس دبیرستان ژاله ، نصرت شعبان فر
۱۵ـ رئیس دبیرستان مصدقی ، زهرا کربلائی
۱۶ـ رئیس دبیرستان خلیج‌فارس ، پرویز جمشیدنژاد
۱۷ـ رئیس دبیرستان ابن سینا ، حسین‌میر حکاك
۱۸ـ رئیس دبیرستان جاوید ، بانو گوهرتاج طالبان
۱۹ـ رئیس دبیرستان ششم بهمن، بانو دستغیب بهشتی
۲۰ـ رئیس دبیرستان دانش شماره سه، اسداله مستوفی
۲۱ـ رئیس دبیرستان دکتر فلاح، امیر تیمور سلطانی
۲۲ ـ رئیس دبیرستان ملی رویا ، بانو ژاله آهی
۲۳ـ رئیس دبیرستان ایراندخت ، هماستودگان
۲۴ـ رئیس دبیرستان بهرام ، منوچهر بیضاوی
۲۵ـ رئیس دبیرستان ملی آریا، تراب مهندسی
۲۶ـ رئیس هنرستان دختران ، معصومه کنزی
۲۷ـ رئیس دبیرستان دانش شماره دو احمد قزوینی
۲۸ـ رئیس دبیرستان علیرضا پهلوی ، منیژه پیروز
۲۹ـ رئیس دبیرستان و دبستان مهرگان علی هدایتی
۳۰ـ رئیس دبستان کمال‌الملك ، محمد معتقد
۳۱ـ رئیس دبستان اشرف پهلوی ،سیمین نعمت‌الهی
۳۲ـ رئیس دبیرستان نوشیروان ،قربانعلی ترك قشقائی
۳۳ـ رئیس دبستان ایمان ، منیژه کیهور
۳۴ رئیس دبستان فروغی ، حبیب‌الله جهانزاده
۳۵ـ رئیس دبستان پهلوی ، بدری حقیقت
۳۶ـ رئیس دبستان دکتر اقبال ، حبیب‌اله ایرجی
۳۷ رئیس دبستان شهناز پهلوی ،مهری داریوش
۳۸ـ رئیس دبستان سعدی ، عباسعلی همدانیان
۳۹ـ رئیس دبستان عصمت ،مولود گورابی
۴۰ـ رئیس دبستان ملی سلطانی ،علی‌اکبر کیهان
۴۱ـ رئیس دبستان ملی رویای صادق، پروین دخت حق‌جو
۴۲ـ رئیس دبستان رضا پهلوی ، حسین قربانی
۴۳ـ رئیس دبستان ملی ایراندخت. مهین خوئی
۴۴ـ رئیس دبستان پیروزی ، رضا نیکوکار
۴۵ـ رئیس دبستان هفده دی . بتول افتخاری
۴۶ـ رئیس دبستان کوروش کبیر ، سید علی نبوی
۴۷ـ رئیس دبستان فروردین ،قدسی پدرام رازی
۴۸ـ رئیس دبستان ملی بابك ،علی مسعود
۴۹ـ رئیس دبستان فردوسی ، صغری مولائی
۵۰ ـ رئیس دبستان سینا ، علی باش‌موقر
۵۱ـ رئیس دبستان مهر ، مریم عاصیان
۵۲ـ رئیس دبستان ملی هدایت ،اسداله هاشمی
۵۳ـ رئیس دبستان منوچهری ، ثریا محتشم
۵۴ـ رئیس دبستان فرهنك ،هادی عشقی‌پور
۵۵ـ رئیس دبستان فارابی ، معصومه یساری
۵۶ـ رئیس دبستان داریوش ، غلامحسین سبحانی
۵۷ـ رئیس دبستان شماره یك ، اشرف بطحائی
۵۸ـ رئیس دبستان زاینده رود ،حسین بنی‌احمد
۵۹ـ رئیس دبستان ثریا ، مهرانگیز اصفهانی
۶۰ـ رئیس دبستان چهارم آبان ، اکبر حیدرنیا
۶۱ـ رئیس دبستان عنصری ،شهربانو ابوالقاسمی
۶۲ـ رئیس دبستان بهار ، حاج منصور ظهراب‌پور
۶۳ـ رئیس دبستان ایران ، عذرا طاهری
۶۴ـ رئیس دبستان ملی بابك ، علی مسعود
۶۵ـ رئیس دبستان بهمن ،بانو شرافت البرزی
۶۶ـ رئیس دبستان ملی بختیار ،منصورپور منصوری
۶۷ـ رئیس دبستان جهان‌نو . اسمعیل مشیری
۶۸ـ رئیس دبستان رهنما ،توران مثیمی آزاد
۶۹ـ رئیس دبستان انوری ، عبدالرحیم ترابی‌زاده
۷۰ـ رئیس دبستان حافظ ، ایران صمیمی نراقی
۷۱ـ رئیس دبستان ملی آزرم ،محمود خدابخشیان
۷۲ـ رئیس دبستان رضاشاه کبیر ، بتول وزیری
۷۳ـ رئیس دبستان دولو ،شکراله محمدعلی نژادیان
۷۴ـ رئیس دبستان آذرمیدخت ، همایون‌دخت ربانی
۷۵ـ رئیس دبستان ملی حکمت ، ناصر مهرجو
۷۶ـ رئیس دبستان استقامت ، خلیل مباشری
۷۷ـ رئیس دبستان ملی دانشور ،منوچهر بهرامی
۷۸ـ رئیس دبستان سنائی ،خانم نینه‌ارو
۷۹ـ رئیس دبستان کیوان ،امیرهوشنك باباخانیان
۸۰ـ رئیس دبستان فرحناز شماره ۲،ایران رسام
۸۱ـ رئیس دبستان ملی متین ،سیدحبیب‌اله سلامی
۸۲ـ رئیس دبستان کسری ،مهین مبشری
۸۳ـ رئیس دبستان ملی دهخدا ، مسیب متقی
۸۴ـ رئیس دبستان جنت ، طلعت قانع‌تهرانی
۸۵ـ رئیس دبستان ملی شرف ،. احمد قزلباش
۸۶ـ رئیس دبستان جامی ، محمود جویا
۸۷ـ رئیس دبستان مختلط ادب ،خانم گلسیارائی
۸۸ ـ رئیس دبستان ملی شرق ، محسن سالمی
۸۹ـ رئیس دبستان شهربانو، احمد علی کریمی
۹۰ـ رئیس دبستان مختلط سوسن ، فتح‌اله توهمائی
۹۱ـ رئیس دبستان ملی ادب، نری سانسی
۹۲ـ رئیس دبستان ملی جعفریه حسین قاصدی
۹۳ـ رئیس دبستان ملی همایون ، محمد حسین نژاد
۹۴ـ رئیس دبستان ملی زهره ، رقیه رزم‌آرا
۹۵ـ رئیس دبستان ملی شوش ،محمد سخن‌ور
۹۶ـ رئیس دبستان ملی محمدی ،احمد معلمی حاج
۹۷ـ رئیس دبستان ملی نور دانش ،حسین کاویانی مخصوص
۹۸ ـ رئیس دبستان ملی نورامید ، خلیفه نگهداری
۹۹ـ رئیس دبستان وحید ،ناصر سلامی
۱۰۰ـ رئیس دبستان ملی گنج‌دانش ، بیسان‌ماه پری

آ ـ ۸۷۹۸

میشل وندن سریعترین مرد جهان در شنا

این جوان ۱۹ ساله استرالیائی در بازیهای مکزیکو دو مدال طلا گرفت

ورزش

ازدور قیافه‌اش شبیه بیك سوسك داخل آب است! که گوئی بی‌جهت و بی‌هدف در آب دست‌و پا میزند، ولی از نزدیك همین حالت وحرکت اوماشین منظمی را می‌نمایاند که با سریعترین شکل ممکن آب را میشکافد و بجلو میرود. شاید با نامش هم چون اعجوبه های شنای امریکا کاملا آشنا نباشید، ولی بهرحال «میشل وندن» نام دارد و اهل استرالیا است. او اکنون لقب سریعترین مرد داخل آب رادر استخرهای شنای دنیا دردست دارد. چون «وندن» دربازیهای المپیك مکزیکو در دو رشته شنای صدو دویست متر آزاد صاحب مدال طلا شد.

درباره «میشل وندن» گفتگو کردن براستی لذت بخش وامید دهنده است و برای دوستانش این پسرك جوان همه چیزاست. نمونه‌ای ازدوستی، مهربانی، آرامش ودر آب سمبل قدرت، سمبل سرعت.

● صاحب دو مدال طلاهنوز محصل دبیرستان است!

میشل وندن درسیدنی هنوزمحصل دبیرستان است و نوامبر گذشته تازه وارد نوزده سالگی شده‌است.

ولی در همین نوزده سالی که پشت سر گذارده، شناقسمت اعظم زندگی اورا پر کرده است. ودر روزهای مسابقات شنای بازیهای المپیك، وقتی که میلیونها استرالیائی روی صفحه تلویزیونهای خودشاهدقدرت نمائی اودر برابر اعجوبه های امریکائی و سایر کشور هادرداخل آبهای مکزیکو بودند، همه‌چیز شهادت به پیروزی «میشل‌وندن» داد. چون همین پسردر همان مسابقات علاوه بر بردن مدالهای طلا توانست رکورد جهانی شنای صدمتر آزاد را هم بشکند و زمانی برابر با ۵۲٫۲ ثانیه رابدست آورد. درحالیکه در دویست متر آزاد با زمان یکدقیقه و ۵۵٫۳ موفق بکسب مقام نخست گردید.

مربیان میشل تمام قدرت اورادر بازوانش میدانند، ولی اودر آب از تمام عضلات بدن خود بیك اندازه سود می برد، حتی عضلات کوچك کنار لبهایش که در همان حال آرام سرش را بسوی جمعیت حاضردر سالن میکندو به آرامی لبخندمیزند، لبخندهائی که درپایان هر مسابقه‌اش به‌خنده های پیروزی‌تبدیل میگردد.

میشل‌وندن ۷۶ کیلو وزن دارد و قدش ۱۸۴ سانتیمتر است. ولی دوبرابر وزنی که دارد فعالیت‌می‌کند و برای آمادگی و تدارك همیشگی بدنش ورزشهائی خاص خودش و برطبق برنامه های معینی انجام میدهد. ژیمناستیك کارمی‌کند، دوچرخه سواری می‌نماید، به‌کوه میرود و باتوپ در داخل سالن بورزشهای گوناگون می‌پردازد.

● شولاندر مغلوب اوشد

روزی که درآبهای مکزیکو بر سر مدال طلا شنای آزاد دررشته دویست متر با معجزه‌گر امریکائی المپیك توکیو «دون‌شولاندر» برقابت برخاسته بود، بخاطرهمین هماهنگی کامل عضلات بدنی او با هم، توانست شولاندر را که براستی یك مدل ایده‌آل برای‌یك قهرمان داخل آب می باشدشکست دهد و زودتر از او بخط پایان‌مسابقه برسد.

شاید اگر جزئیات‌نبرد «وندن‌و شولاندر»را بدانید بقدرت شگرف اوبیشتر پی‌ببرید.

شولاندر صدمتر اول مسابقه‌رادر ۵۷٫۱ ثانیه طی‌کرد درحالیکه‌وندن زمان ۵۸٫۴ رادر دست داشت. ولی‌با آغاز پنجاه مترسوم، گوئی موتور کمکی وندن بکار افتاد و زمان عقب مانده را جبران کرد. برای هیچکس باور کردنی نبود، ولی تاآخر پنجاه متر چهارم، وندن بهمین‌ترتیب پانزده مترقیب بزرك خودرا عقب گذارد و زودتراز او بخط پایان رسید. وندن درصد متر دوم بزرگترین کاری که انجام داد. افزایش سرعت خود باسریعتر عمل کردن بود، چه وی در پنجاه مترآخر که بازمان ۲۴٫۶ ثانیه آنرا طی کرد ۵۷ بار دست خودرا که‌هم چون یك پروانه قدرتمند او را بجلو میراند بکار برد درحالیکه بهترین رکورد درگذشته ازاین لحاظ باتعداد ۴۴ بار از آن زاك زودن قهرمان مشهور امریکائی‌بود.

وندن درمسابقات تیمی درهر دو رشته چهاردر صدمتر و چهاردر دویست‌متر ناجی بزرك تیمش بودو بلطف وجود واسترالیا دراین دو رشته بترتیب دو مدال نقره وبرنز دریافت کرد.

«وندن» درآخرین صدمتر مسابقه قیمی بهترین رکورد ممکن راکه حتی در تمرینات هیچ قهرمانی تا بحال باین رکورد دست نیافته، رسید چون‌موفق‌شد حتی ازبهترین رکوردجهانی خود نیز زمانی بهتر کسب کند، زمانی برابر با ۵۱٫۴ ثانیه. و همین امر نشان‌دهنده قدرت بیشتر او برای مسابقات مهم بعدی است که چطور قادر به کم کردن رکودها است.

● در سن ۱۲ سالگی قهرمان شد!

بابی‌مك گرگور انگلیسی ویکی از شش فینالیست مسابقه نهائی شنای صدمتر در پاسخ‌خبرنگاران که پیش‌بینی او را برای نفر برنده میخواستند، تنهاکسی بود که نام وندن را بزبان راند و گفت، من وندن را از بازیهای کشور های مشترك المنافع ۱۹۶۶ میشناسم که در همین رشته باوجود اوج قدرت من برنده مدال‌طلا شد. وی‌همچنین افزود، وندن در همان ایام آن مسابقات روزانه فقط پانزده‌تابیست هزار متر را صرفا بخاطر تمرین میدوید.

«میشل‌وندن» شاید تنهاقهرمانی باشد که از اولین سالهای‌زندگی خود باآب آشنا بود و در دوازده سالگی اولین بار بعنوان یك قهرمان شنا شناخته شد. و این هم زمانی بود که وی در مسابقات مدارس کشور های مشترك‌المنافع در رشته شنای صدمتر رکوردی برابر با ۵۸٫۶ ثانیه بدست آورد و صاحب مقام اول گردید.

مقارن باهمین سن، میشل در سایر رشته‌ها این رکورد ها را بدست آورده بود. دویست‌متر آزاد ۲۰ دقیقه و ۱۱٫۸ ثانیه و چهارصد متر، ۴ دقیقه‌و ۳۹٫۵ ثانیه درحالیکه همان‌ایام بهتر رکوردبزرگسالان استرالیا یا بهتر رکورد قهرمان‌تیم ملی در شنای چهارصد متر آزاد ۱٫۵ ثانیه بهتر از رکورد وندن بود! و روی‌همین خصوصیات خیلی‌زود، میشل‌وندن‌جوان‌بجمع ملی پوشهای تیم شنای استرالیا وارد شد.

از سال ۱۹۶۲ به‌بعد، میشل وندن صاحب بهترین رکورد صدو دویست‌متر استرالیا در شنای‌آزاد گردید و برای هیچکس قابل‌قبول نبود که‌این پسربچه چهارده، پانزده ساله سالها حاکم مطلق در این‌دو رشته باقی بماند تا جائیکه‌درنوزده سالگی در بازیهای المپیك‌نیزفاتح، مدالهای طلای این دورشته گردد.

اولین عنوان جهانی‌وندن درسال ۱۹۶۶ در مسابقات قهرمانی کشور های مشترك‌المنافع در شنای ۱۱۰ یاردبدست آمد. و درهمین‌مسابقات بود که وی موفق شد رکوردجهانی شنای آزاد ۲۲۰ یارد راهم شکست.

میشل وندن با موقعیت‌درخشانی که بعداز بازی های المپیك توکیو برای خود کسب کرد بخبرنگاران گفته است تا بازی‌های مونیخ نیز به شنا برای قهرمانی ادامه خواهم داد وی خصوصا اظهار داشته است که در بازی‌های سال ۱۹۷۲ تنهابه دو رشته ۱۰۰ و دویست قناعت نخواهد کرد و احیانا در رشته‌های ۴۰۰ و ۸۰۰ نیز مسابقه خواهدداد.

این اطمینان بخود برای قدرت نمائی بیشتر، تنها حاکی از قدرت شگرف این قهرمان المپیك است. و بدون شك باید قبول‌کرد اکنون تمام قهرمانان‌شنا های‌سرعت جهان برای هر مسابقه مهم بین‌المللی قبل‌از هرچیز به او می‌اندیشند، به کسیکه در داخل آب باهر سرعتی قادر به‌پیش رفتن است.

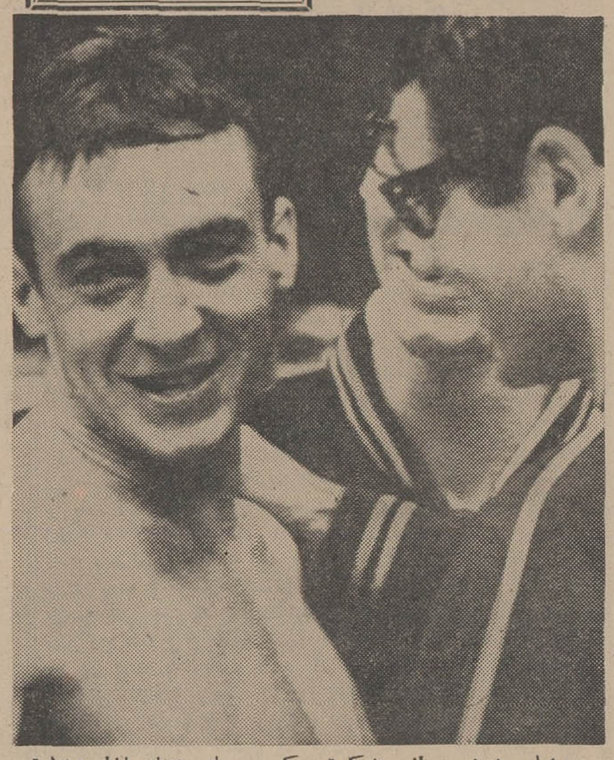

میشل وندن پس‌از شکستن رکورد جهانی شنای آزاد ۱۰۰ متر و بردن مدال طلای المپیك‌در

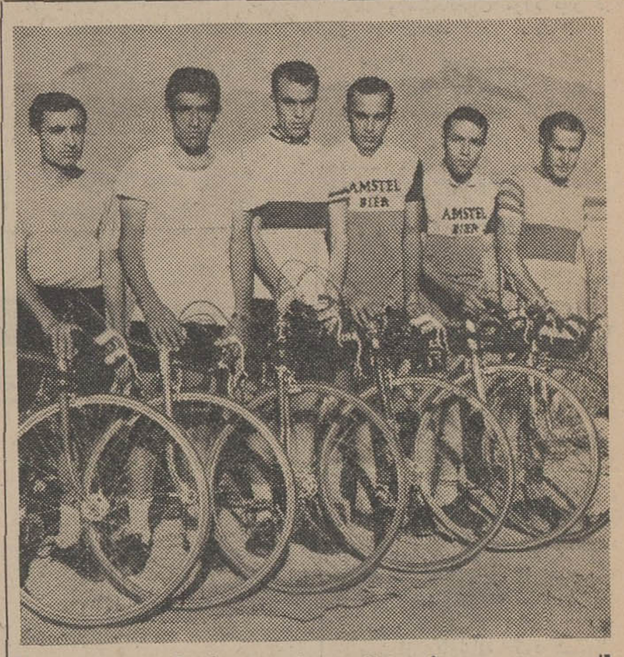

حسین‌فرد قهرمان ۴۰ کیلومتر تایم تریل

۱۶ نفر دراولین مسابقه دوچرخه سواری اردیبهشت ماه شرکت داشتند

فدراسیون دوچرخه‌سواری ایران بمنظور آمادگی‌بیشتر دوچرخه‌سواران تامزد برای تیم ملی ایران‌که قرار است در تیر ماه آینده در مسابقات بین‌المللی دوردریای مرمره شرکت جویند، برنامه های متعددی ترتیب داده که طی‌دو ماه گذشته پی در پی انجام شده است، اولین مسابقه،از سری برنامه های اردیبهشت ماه جمعه گذشته با حضور ۱۶ داوطلب‌در جاده خراسان در قسمت تایم‌تریل بمسافت ۴۰ کیلومتر انجام شد و بعد از مبارزه‌ای دشوار به‌ترتیب‌حسین فرد، اصغر رودی عطا هاشمی، حسین بهارلو، صمدالله خسروآبادی و مرتضی مهاجری عنوانهای اول تا ششم را بدست آوردند، در عکس از چپ براست نفرات اول تاششم این مسابقات دیده میشوند.

دوو میدانی قهرمانی دانشگاه‌ملی

مسابقات قهرمانی دومیدانی دانشگاه ملی ایران هفته گذشته باشرکت قهرمانان دانشکده های دندانپزشکی ـعلوم اقتصادی وسیاسی ـ ادبیات و علوم انسانی ـ پزشکی و علوم بعداز چهار روز تلاش درحالی به‌پایان رسید که دانشکده‌علوم اقتصادی وسیاسی باربرتری مطلق فاتح این دوره مسابقات گردیدند.

درجمع امتیازات تیم قهرمان ۱۳۴٫۵ پوئن‌بدست آورد و بدنبال آن به‌ترتیب تیمهای ادبیات و علوم انسانی با ۹۴، دندانپزشکی با ۶۶،علوم با ۶۱٫۵و پزشکی با «۵» امتیازعنوان های دوم تاپنجم رابدست آوردند و نتایج هررشته به‌این شرح اعلام گردید.

۱۰۰متر: ایرج کشاورز از دانشکده ادبیات ۲ـشهباز یوسفی از علوم ۳ـ علی‌اکبر حسین‌زاده از دندانپزشکی

۴۰۰متر: ۱ـ ایرج کشاورز از ادبیات ۲ـ شهباز یوسفی ازعلوم ۳ـ امیر کشاورز از علوم.

۴۰۰متر: ۱ـ ایرج کشاورز از ادبیات ۲ـ مهرداد کیانی از علوم اقتصادی وسیاسی ۳ـ محمدباقر کاشانی از علوم اقتصادی و سیاسی.

۸۰۰متر: ۱ـ یزدانی از ادبیات ۲ـ عیسی‌نوری‌شاد از علوم ۳ـ علی‌اکبر خبیری از علوم سیاسی.

۱۵۰۰ متر: ۱ـ مهدی قره‌چه‌داغی از اقتصاد و علوم‌سیاسی ۲ـ عیسی‌نوری شاد از علوم ۳ـ یزدانی از ادبیات

۴۰۰۰متر: ۱ـ مهدی قره‌چه‌داغی ازعلوم اقتصادی ۲ـ مهران جمشیدی از دندانپزشکی ۳ـ محمدعلی فرید از دندان‌پزشکی.

۴×۱۰۰متر: ۱ـ تیم ادبیات علوم اقتصادی و سیاسی ۳ ـ تیم دانشکده علوم.

۴×۴۰۰: ۱ـ تیم علوم اقتصادی و سیاسی ۲ـ تیم دانشکده دانداپزشکی

۴۰۰متر بامانع: ۱ـ محمدباقر کاشانی از علوم اقتصادی وسیاسی ۲ـ بهمن چهاردهی از علوم اقتصادی و سیاسی ۳ـ محمود حبیب‌زاده از دندانپزشکی.

۱۱۰متر مانع: ۱ـ محمدباقر کاشانی ۲ـ حسین حیدرپور ازپزشکی ۳ـ هوشنك نیکزات از علوم.

پرش سه‌گام: ۱ـ مهدی قره‌چه‌داغی از علوم اقتصادی‌و سیاسی ۲ـ هوشنك نیکذات از علوم ۳ ـ ماتوس یوخانیان از علوم اقتصادی وسیاسی پرش طول: ۱ـ رحیم‌زاده از ادبیات ۲ـ سعید دبستانی ازعلوم۳ـ هوشنك نیکذات از علوم

پرش ارتفاع: ۱ـ کامران ایزدپناه از ادبیات و علوم‌انسانی ۲ـ مهرداد کیانی از علوم اقتصادی و سیاسی ۳ـ فریدون کریمی از علوم.

پرتاب دیسك: ۱ـ ماتوس‌یوخانیان از علوم اقتصادی و سیاسی ۲ـ بهروز اسکندان از ادبیات و علوم انسانی ۳ـ حسن اصفهانیان از ادبیات و علوم انسانی.

پرتاب نیزه: ۱ـ ماتوس یوخانیان از علوم اقتصادی و سیاسی ۲ـ خسرو جابر ازعلوم اقتصادی وسیاسی ۳ـ بهروز اسکندانی از ادبیات.

پرتاب وزنه: ۱ـ خسروجابر از علوم اقتصادی و سیاسی ۲ـ بهروز اسکندانی از ادبیات ۳ـ حسن اصفهانیان ازادبیات.

نیویورك فوری

بگذارید مجرب ترین شرکت هواپیمائی جهان کره‌زمین‌را بشما تقدیم کند.
تمام آن یا هرقسمت مورد دلخواه در اختیار شماست.
اکنون نیویورك را در نظربگیرید.
ما میتوانیم شمارا از راه اروپا مستقیما به آنجا ببریم، و بدون‌اینکه هواپیمای شما را تغییر بدهیم. هر روزهفته را بخواهید میتوانید انتخاب کنید.
یا اگر بخواهید میتوانید درلندن، پاریس، رم یاهرچند شهر بزرگ اروپائی بدون هیچگونه اضافه نرخی در راه خود به نیویورك توقف فرمائید.
به نیویورك سرزمین درخشندگی‌وسحر و افسانه، به مرکز اعصاب اقتصاد و بازرگانی آمریکا، به جائیکه سراسر حادثه و تحرك است. تنها زحمتی‌که برای‌شما دارد یك تلفن به آژانس مسافرتی خود یا مستقیما به پان‌آمریکن است.
ما نیویورك رابشما تقدیم میکنیم خیلی فوری.
تهران، خیابان شاهرضا
نبش ویلا ـ تلفن ۶۵۹۹۱
آبادان، نمایندگی‌پان‌آمریکن تلفن ۳۰۱۱

PAN AM

مسافرت با پان‌آمریکن باشکوه‌تراست

ابراز احساسات و پشتیبانی فرهنگیان بخش سرپل ذهاب

پیشگاه مبارك شاهنشاه آریامهر

جان‌نثاران کارکنان دبستان مهرگان سرپل‌ذهاب سپاس خود را درمورد الغاء قرارداد استعماری مرزی ایران‌و عراق تقدیم و جانفشانی خود را درراه اجرای نیات آن پدر تاجدار اعلام میدارند.

احترام یزدانی ـ شوکت رضائی ـ تاج‌رضائی ـ فرنگیس گوهرچین ـ اکرم انصاری ـ پروین عفیفی ـ منصوره حاتم ـ فاطمه قراولیکی.

پیشگاه مبارك شاهنشاه آریامهر

جان‌نثاران سپاهیان‌دانش معلمین و کارکنان آموزش و پرورش بخش مرزی سرپل‌ذهاب اقدامات دولت شاهنشاهی رادر مورد اروندرود تایید و بدین وسیله آمادگی خودرابرای هرگونه فداکاری و جان‌بازی درراه استیفای حقوق حقه‌ملت ایران به‌پیشگاه مبارك شاهانه اعلام میدارند. **نماینده آموزش و پرورش سرپل‌ذهاب ـ مهاجرپور**

پیشگاه مبارك شاهنشاه آریامهر

جان‌نثاران کارکنان دبیرستان ششم بهمن سرپل‌ذهاب سپاس خود را بمناسبت الغاء قرارداد تحمیلی ۱۳۱۶ایران وعراق ابراز، جان برکف آماده جانبازی درراه آن رهبر بزرك وسرزمین خود ایران‌عزیز هستیم.

یوسفی ـ غفوری ـ سلیمانی ـ بختیارپور ـ مرادی ـ حیدری ـ بدرنیا ـ سعادتی ـ چاله‌چاله‌زرین ـ منوچهری ـ دانشیان ـ عبداللهی ـ خوشکردار ـ امینی ـ زندیان ـ مفتاحی. آ ـ ۸۷۹۰

پیشگاه مبارك شاهنشاه آریامهر

جان‌نثاران دبیران و کارکنان دبیرستان دکتر هوشیار سرپل‌ذهاب ازاقدام دولت درمورد کان‌لم‌یکن اعلام کردن عهدنامه سال ۱۳۱۶ ایران و عراق که از تحمیلات استعمار بوده ستایش و پشتیبانی نموده آمادگی وجانفشانی خودرا درراه نیات شاهنشاه آریامهر درمورد احقاق ایران نسبت به‌اروندرود اعلام می‌داریم.

زهرا عبدالحسین‌زاده ـ حمیده عطائی ـ زهرا حقدار ـ مهین خندان ـ ثریا شهبازپور ـ فاطمه رشیدی. آ ـ ۸۷۸۸

پیشگاه مبارك شاهنشاه آریامهر

جان‌نثاران کارکنان دبستان خسروپرویز بخش سرپل‌ذهاب الغاء قرارداد تحمیلی واستعماری ۱۳۱۶ اروندرود را بخاکپای همایونی تبریك عرض کرده وباکمال افتخار آمادگی خودرابرای هرنوع فداکاری وجانبازی درراه حفظ کشور عزیز و منویات شاهنشاه خردمند خویش اعلام میداریم.

ازطرف کارکنان و آموزگاران دبستان خسروپرویز ـ علی‌اشرف کریمی

پیشگاه مبارك شاهنشاه آریامهر

جان‌نثاران آموزگاران دبستان ۲۵شهریور سرپل ذهاب کان‌لم‌یکن تلقی‌نمودن قرارداد ۱۳۱۶اروندرود رااز طرف دولت به‌پیشگاه آن پدر تاجدار تبریك عرض نموده و آمادگی خودرابرای هرنوع فداکاری اعلام میدارند.

تیمور کاروان ـ عباس‌اسدی ـ فیروز تمجیدی ـ محمدباقری ـ هادی یزدانی ـ ابراهیم‌پرست ـ شکرالله‌ولیدی آ ـ ۸۷۸۴

پیشگاه مبارك شاهنشاه آریامهر

جان‌نثاران آموزگاران دبستان آذرمیدخت سرپل‌ذهاب ابطال‌قرارداد استعماری ۱۳۱۶ اروندرود رااز طرف دولت به‌پیشگاه شاهنشاه آریامهر تبریك عرض نموده و آمادگی خودرا ازراه هرنوع فداکاری‌بخاکپای همایونی اعلام میدارد.

پوراندخت یزدانی ـ بتول‌زمانی ـ قدمخیربابوئی ـ صدیقه جمشیدی ـ بتول سیفوری ـ شمس‌الملوك کاویانی ـ درخشنده دژپسند ـ بتول حاتمی. آ ـ ۸۷۸۲

پیشگاه مبارك شاهنشاه آریامهر

جان‌نثاران کارکنان دبستان مهندس شریفزاده سرپل‌ذهاب لغو قرارداد تحمیلی سال ۱۳۱۶ را امری بجا تلقی‌نموده و جانبازی و فداکاری خودرا درراه بثمر رسانیدن نیات خیرخواهانه پدرتاجدار به‌پیشگاه ملوکانه اعلام میداریم.

منوچهر دبیری ـ اقبال پدرود ـ مجید اعظمی ـ مصطفی فروبختی ـ کاکه‌مراد مرادی ـ عبدالحمید کریمی ـ شکرالله ولیدی.

پیشگاه مبارك شاهنشاه آریامهر

جان‌نثاران کارکنان دبستان دولتی بهروش سرپل‌ذهاب سپاس خود رادرمورد الغاءقرارداد تحمیلی مرزی ایران و عراق تقدیم و آمادگی خودرا درراه اجرای نیات آن‌پدر تاجدار اعلام میداریم.

منوچهر بختی ـ عبدالله چگنی‌زاده ـ برزو مفتاحی ـ عزیز مرادفتاحیان ـ ارسلان بشیرزاده ـ علی‌حشمت‌نجف‌آبادی ـ مراد یوسفشاهی ـ اصغر ترابی ـ عزیزالله همزة. آ ـ ۸۷۷۸

خبرهای روز

پاسخ شاهنشاه به پیام امیر کویت

آقای هرمز قریب رئیس کل تشریفات سلطنتی شب گذشته باپیام شاهنشاه برای امیر کویت رهسپار کویت گردید وپس از تسلیم پیام همایونی امروز بتهران بازگشت.

پیام شاهنشاه به امیر کویت در پاسخ پیامی است که امیر کویت هفته گذشته برای شاهنشاه فرستاد وبرای تقدیم این پیام رئیس دیوان امیر کویت بتهران آمد و ظهر پنجشنبه شرفیاب حضور همایونی گردید.

همزمان باتقدیم پیام امیر کویت در کویت اعلام شد که دولت مذکور آماده است میان ایران و عراق برسر مسئله شط‌العرب میانجیگری کند و مقامات مطلع اظهار نظر کردند که پیام امیر کویت به شاهنشاه در باره بحران روابط ایران وعراق بود.

شاهنشاه در شیراز از تاسیسات شرکت زراعی آریامهر بازدید میفرمایند

شاهنشاه آریامهر که فردا به شیراز تشریف‌فرما خواهند شد ، ساعت ٤ بعد از ظهر فردا با هلیکوپتر ازتاسیسات «شرکت‌زراعی آریامهر» واقع درشمس آباد تخت جمشید بازدید می فرمایند .

تاکنون ۷۵درصد از کار های ساختمانی شرکت زراعی آریامهر پایان یافته است . شاهنشاه ابتدا با هلیکوپتر از مزارع غله وچغندر بازدید می فرمایند و سپس قسمت های مختلف «روستاسرا» وخانه‌های روستائی و خانه فرهنگ روستائی آریامهر که ساختمان آن باتمام رسیده است بدست معظم‌له افتتاح خواهد شد .

عزیمت بکویت

دولت کویت در تعطیلات نوروزی امسال از سناتور مسعودی مدیر موسسه اطلاعات دعوت کرده‌بود که به آن کشور سفر کند . این‌دعوت بواسطه مسافرت ایشان باروپا انجام نشد و اینک دعوت مزبور را قبول نموده و امروز عازم کویت گردید.

سناتور مسعودی که سه سال پیش نیز سفری بکویت و منطقه خلیج‌فارس نموده بود ، یادداشت‌هائی از این سفر انتشار داد که بصورت کتابی تحت عنوان «دیداری از شیخ‌نشین های خلیج فارس» درآمد . در این سفر نیز در نظر دارد پس از چند روز توقف‌در کویت بار دیگر از بعضی شیخ‌نشین های خلیج‌فارس دیدن کند .

دونفر از وزراء وچند نفر نمایندگان مجلسین وارد شیراز شدند

قبل‌از ظهر امروز خانم دکتر فرخ‌روپارسای وزیر آموزش‌وپرورش آقای مهندس سنوده وزیر پست و تلگراف و تلفن ونمایندگان مردم فارس‌در مجلسین شورا و سنابرای شرکت در کنفرانس آموزشی که فردابدست شاهنشاه آریامهر در شیراز گشایش‌خواهدیافت‌باهواپیما وارد شیراز شدند .

اعضای جدید هیئت مدیره شرکت نفت

بنابه پیشنهاد آقای دکتر اقبال رئیس هیئت مدیره‌و مدیر عامل شرکت ملی نفت‌ایران و تصویب مجمع‌عمومی صاحبان سهام این شرکت ، آقایان‌تقی‌مصدقی‌وابراهیم سلجوقی بسمت اعضای علی‌البدل هیئت مدیره شرکت ملی نفت‌ایران انتخاب شدند .

انتصابات جدید وزارت دادگستری

این انتصابات در وزارت دادگستری بعمل آمد : پرویزشفیعا بسمت‌بازپرس دادسرای شهرستان خمین ، محرم شکوهی اردبیلی دادرس علی‌البدل دادگاه شهرستان گنبدکاوس، محسن سالاریان بدادیاری دادسرای استان آذربایجان شرقی ، فتح‌اله شقاقی‌نژاد بسمت کارمند قضائی اداره فنی و مامور خدمت در سازمان امور اداری‌و استخدامی‌کشور وعبدالحسین ملکوتی به بازپرسی شعبه سوم دادسرای‌قزوین.

رئیس جدید ستاد بزرگ ارتشتاران

این اطلاعیه دیشب از طرف اداره روابط عمومی ستاد بزرگ ارتشتاران انتشار یافت .

« بفرمان خدایگان شاهنشاه آریامهر بزرگ ارتشتاران ، تیمسار سپهبد فریدون جم از تاریخ ۱۳ اردیبهشت ماه بسمت رئیس ستاد بزرگ ارتشتاران برگزیده شد .»

ملاقات وزیر خارجه با چیانکایچك

تایپه ـ شنبه ـ رویتر ـ خبرگزاری چین ملی گزارش‌دادار دشیرزاهدی که اینك از چین ملی دیدن‌می‌کند دیروز باچیانکایچك رئیس جمهور چین‌ملی ملاقات و مذاکره کرد .

دراین‌دیدار وزیرخارجه ایران و چیانکایچك اوضاع بین‌المللی و همچنین مناسبات دو کشور ایران‌و چین‌ملی‌را مورد بحث و تبادل نظر قرار دادند .

قرار است آقای اردشیرزاهدی یك موافقتنامه بین‌ایران و کره جنوبی از طرف ایران امضاء کند . عقد این موافقتنامه‌به منظور گسترش روابط دوستانه فیمابین دو کشور صورت می‌گیرد .

زاهدی همچنین باچانك‌هی‌رئیس جمهور کره ملاقات کرده و مسائل مورد علاقه دو کشور را با مقامات‌عالیرتبه کره‌جنوبی در میان خواهد گذارد .

سفیر کره‌جنوبی‌درتهران دیروز به سئول بازگشت تامقدمات بازدید وزیرخارجه ایران را فراهم‌آورد .

* **اطلاعیه مشترك**

همزمان با پایان مسافرت وزیرخارجه وعزیمت وی از تایپه به کره جنوبی اعلامیه مشترك ایران‌و چین ملی‌انتشار یافت.

اعلامیه مشترك ایران و جمهوری چین حاکیست که وزیران خارجه‌دو کشور توافق نمودند کوشش و مساعی بیشتری در جهت توسعه روابط‌موجود اقتصادی و همکاریهای فنی بین دو کشور بعمل آید و برنامه‌های مربوط به مبادله محصل‌و فرهنگیان گسترش یابد.

وزیران خارجه دو کشور ضرورت همکاری منطقه‌ای‌بین کشورهای‌آسیائی راجهت نیل به هدف‌های فوق‌الذکر تاکید نمودند.

مجلس یادبود نظام‌الدین امامی

از ساعت ۹ بامداد امروز مجلس یادبود شادروان نظام‌الدین امامی‌پدر خانم لیلی هویدا در مسجد عالی سپهسالار برپا بود . در این مجلس روسای مجلسین سنا و شورا چند تن از آقایان وزراء ، گروهی از نمایندگان دو مجلس‌و شخصیت‌های مملکتی حضور داشتند .

آقای هویدا نخست‌وزیر وبرادران شادروان امامی در کنار در ورودی از واردین تشکر میکردند . درساعت یازده مجلس یادبود با سخنرانی پیرامون فضائل اخلاقی شادروان نظام‌الدین امامی پایان یافت .

پرداخت وام بدون وثیقه ملکی

براساس توافقی که بین سازمان صنایع کوچك وزارت اقتصاد وبانك ملی ایران حاصل شده ، بانك ملی ایران به صنایعی که در ناحیه‌صنعتی اهواز مستقر میشوند حداکثر تایك میلیون و پانصد هزار ریال وام بدون اخذ وثیقه ملکی پرداخت میکند.

خرید یك تن خاویار

کلن ـ شرکت هوائی لوفت هانزا بزرگترین مصرف کننده خاویار ، با ایران قرار دادی منعقد ساخته‌تا یك تن خاویاز ایران را بمبلغ ۳۶۰ هزار دلار خریداری کند .

لوفت‌هانزا هر سال در حدود ۳تن خاویار مصرف میکند و در نظردارد در آینده مقدار بیشتری از خاویار ایران را خریداری نماید .

پیش‌بینی هوا

هوای تهران قسمتی ابری در بعضی ساعات همراه با باد نسبتا شدید در سطح زمین و غبار آلود و رگبار خفیف در دامنه ارتفاعات شمالی است.

هوای استان‌های آذربایجان و شهرستان های غربی کنار دریای مازندران قسمتی ابری در بعضی نقاط ابری‌همراه با رگبار است .

هوای استانهای کردستان ، لرستان ،فرمانداری کل همدان وشهرستان های‌مرکزی ایران قسمتی ابری در بعضی ساعات همراه با باد نسبتا شدید در سطح زمین‌وبا رگبارپراکنده.

هوای استانهای خوزستان و کرانه خلیج فارس کمی ابری همراه با باد نسبتا شدید در سطح زمین و گردو خاك‌است.

هوای سایرنواحی کمی ابری گاهی قسمتی ابری خواهد بود حداکثر درجه حرارت امروز تهران نسبت بروز گذشته ۲تا ۳ درجه گرمتر خواهد شد . گرمترین نقطه ایرانشهر با حداکثر ۳۸وحداقل ۲۴ وسرد‌ترین نقطه شهرکردبا حداکثر ۲۳ و حداقل ٦ درجه بود .

حداکثر درجه‌حرارت تهران در ۲٤ ساعت گذشته ۲۸ و حداقل ۱۷ درجه بود .

واحدهای تحقیقاتی دروزارتکشور تشکیل میشود

● **در کادر فرمانداران و مدیران کل وزارت کشور تغییرات تازه‌ای داده خواهد شد**

در وزارت کشور مطالعه برای تغییرات دیگری آغاز شده‌ومقامات مسئول این وزارت تائید کردند که در کادر فرمانداران و مدیران کل تغییرات دیگری داده خواهد شد.

وزیر کشور امروز دستور داد تا مسئولان مربوطه طرح‌جدیدسازمان وتشکیلات این وزارت خانه را تا پایان اردیبهشت ماه برای‌اجرا آماده نمایند

مقامات مسئول وزارت کشور امروز اعلام داشتند که با اجرای اصول تشکیلات و سازمان جدید وزارت کشور در قوانین مربوطه‌نیز تغییراتی داده خواهد شد زیرا که بموجب اصول سازمان‌جدیدتوصیه شده است که باید کلیه‌امکانات برای عموم افراد بمنظوربرخورداری از آزادی های قانونی که شرکت در فعالیت های اقتصادی ، اجتماعی، سیاسی ،فرهنگی و قبول مسئولیت از جمله اصول آن شمار میرود ، بوسیله وزارت کشور تعمیم داده شود .

وزارت کشور بموجب اصول تشکیلات جدید سیاست عدم‌تمرکز را دنبال خواهد کرد وطبق‌طرحهائی که تهیه شده در این زمینه ازمردم درخواست همکاری خواهد شد .

وزارت کشورحوزه‌عمل واحدهای استانداری و فرمانداری را باتوجه به احتیاجات منطقه و متناسب باآن ترتیب خواهد داد ودرهراستانداری یك مجلس مشورتی محلی تحت نظر شورای استان با مشارکت‌مردم بوجود خواهد آمد و استانداران و مسئولان امور از این پس باید اقدامات خود را با نظر همین شورا منطبق سازند .

درسازمان جدید وزارت کشور واحدی تحت عنوان مرکز تحقیقات ایجاد خواهد شدواین‌واحدماموریت دارد که ضمن جمع‌آوری اطلاعات و آمار لازم به پیشرفت هدف‌های این وزارت کمك کند .

مشمولین مازاد سپاه‌دانش دختران معاف شدند

برك‌معافی زنان ودخترانی که از خدمت درسپاه دانش دختران معاف شده‌اند تاروز ۲۰اردیبهشت‌ماه آماده صدورو تحویل خواهد شد .

طبق گزارش خبرنگارما کلیه افراد مارد بر احتیاج از خدمت معاف‌شده‌اند این‌عده می توانند از ۲۰اردیبهشت ماه مراجعه و معافی خودرادریافت دارند.

خبرنگار ما اضافه می کند که جمعا قریب ۷۵۰ تا ۸۰۰ نفر از مشمولین دختروزن داوطلب خدمت درسپاه دانش زنان شده اند که از این عده ۱٦۰ تن برای‌خدمت در سپاه دانش زنان انتخاب شدند که درحال حاضردر ٤ کلاس ٤۰نفری مشغول گذرانیدن خدمت دوره آموزشی می باشند .

* **اوراق معافی**

زنان ودخترانی که از خدمت سپاه دانش معاف شده اند باید شخصا برای دریافت اوراق معافیت خود مراجعه کنند و برك‌معافی‌آنان باشخاص دیگر داده نخواهد شد .

برك‌معافی کسانیکه از خدمت‌معاف شده‌اند بوسیله فرماندار تهران‌به امضاء خواهد رسید ومعافی‌شدگان می‌توانند باهمراه داشتن یك قطعه عکس‌ازروز ۲۰ اردیبهشت برای دریافت‌برك معافی‌خود به سپاه‌دانش مراجعه کنند .

بررسی روزنامه‌های ترکیه :

بحران شط‌العرب را عراق ایجاد کرده است

● **ایران پس از مایوس‌شدن از تلاشهای گذشته سرانجام قراردادرالغوکرد**

مطبوعات جهان بحران روابط ایران و عراق‌رامورد توجه قرارداده ودرباره آن‌به بحث پرداخته اند .

روزنامه ینی گازت چاپ‌استانبول می نویسد :

ایرانیان و اعراب سالهااست که‌نتوانسته اند اختلافات خود را برسرشط‌العرب‌و خلیج‌فارس حل کنند حتی نمی‌توان گفت‌خوداعراب نیز دراین‌موارد بتوافق‌رسیده‌اند .

هم‌اکنون‌دولت‌عراق‌برتمام‌شط‌العرب ادعای حاکمیت دارد ولی‌شط‌العرب وخلیج‌فارس بمانند قبرس برای ترکها ،با غرور ملی و عزت نفس ایرانیان بستگی دارد.

هرچند که موضوع قبرس برای ما بی‌اهمیت جلوه‌می کند ولی‌شکی نیست که این مسئله برای‌ایرانیان باندازه‌ای حائز اهمیت است که حتی‌حاضرند دراین راه به جنك‌نیز تن‌دردهند .

روزنامه اولوس چاپ انکارا در این زمینه نوشته است :

بین ایران و عراق که بایکدیگر هم‌مرز می باشند اختلاف بسیار شدیدی بروزنموده‌است در واقع‌این اختلاف که برسرمسئله‌شط‌العرب بوجودآمده چیز تازه‌ای‌نیست‌طبق مقررات‌حقوق‌بین‌المللی هنگامی که رودخانه ای خاك دو کشور را از یکدیگرجدا می نماید خط مرزی بایستی‌از وسط رودخانه بگذرد که به آن در اصطلاح بین‌المللی‌تالوك گفته می شود .

روزنامه جمهوریت چاپ‌استانبول نوشته است :

اختلاف ایران و عراق که تا حدود زیادی شدت یافته است پس ازادعای دولت عراق دایربر اینکه شط‌العرب جزء آبهای ساحلی‌عراق می‌باشد ، بروز نمود بحران هنگامی آغاز گردید که عراق‌اعلام‌نمودپس از این‌به کشتیهائیکه دارای پرچم ایران هستند اجازه عبور از شط‌العرب‌داده‌نخواهد شددرمقابل‌دولت ایران نیز اعلام‌نمود که‌قرارداد۱۳۱٦ بی‌اعتبار است‌و دلایل خود را هم ذکر نمود .

● **شکایت ایران**

روزنامه ینی گازت چاپ‌استانبول در مقاله‌دیگری نوشته‌است :

ایران در گذشته متمادیا از رفتار غیرعادلانه دولت‌عراق شکایت بعمل آورده‌واین اعتراض ثمره مشکلاتی‌است که ماه ها وسال ها برایران تحمیل گردیده‌است .

حقیقت امر آنست که قرارداد ۱۹۳۷ بااصول قوانین بین‌المللی مغایرت دارد .»

روزنامه ظفر چاپ آنکارا بااشاره بسوابق اختلافات ایران‌وعراق‌باین ترتیب اظهارنظر کرده‌است .

درشرق شط العرب شهرهای خرمشهر وآبادان ،محلی که‌تصفیه خانه بزرگ ومشهور ایران درآنجا است واقع گردیده‌اند این دوشهر بزرگ از طریق شط‌العرب به‌خلیج که اززمان های بسیار قدیم به آن خلیج فارس گفته میشود ولی‌اعراب در مورد عربی بودن آن اصرارمی‌ورزند مربوط میشود .»

«ایران دوست‌بزرگ ما است‌ودر کنار ترکیه قرار گرفته و عراق همسایه جنوب‌شرقی ما است‌دوستی و برادری باایران از زمان آتاتورك تاکنون کوچکترین تغییری نکرده شکایت نموده‌است .

روزنامه تصویر چاپ آنکارا عقیده خود را در باره اختلافات ایران‌وعراق در شط العرب چنین ابراز میدارد:

عراق مقصراست

درسال ۱۹۳۷ بین‌ایران و عراق قراردادی در مورد شط‌العرب‌منعقد شد که به موجب آن خط مرزی بی‌اندازه‌ای‌وبطورغیرمنطقی اززندیکی ساحل ایران می گذرد و این موضوع برای دولت ایران‌مشکلات زیادی تولید کرده است . **بطور کلی‌باید گفت این مشکلات را عراقی ها بوجود می آورندوایران درگذشته نیز اغلب از این‌موضوع شکایت نموده‌است**

دولت ایران پس ازمایوس شدن از تلاش های خود برای آغاز مذاکره درباره شط العرب اعلام نمود این قرارداد ملغی‌است .

کنگره تربیتی کشور درمشهد

بمنظور هماهنك ساختن فعالیت های‌تربیتی دانش آموزان در سراسر کشور کنگره‌ای با شرکت روسای ادارات امور تربیتی استانها و فرمانداریهای کل کشور در سالن «خانه جوانان» شیر و خورشیدسرخ مشهد تشکیل گردید .

بنابگزارش خبرنگار ما درمشهد: این کنگره بمدت ۵ روز صبحها و عصرها تشکیل میگردد و طرق‌مختلف امور تربیتی در جلسات آن مورد بررسی قرار میگیرد .

کامیون روی پشت بام بیمارستان سقوط کرد!

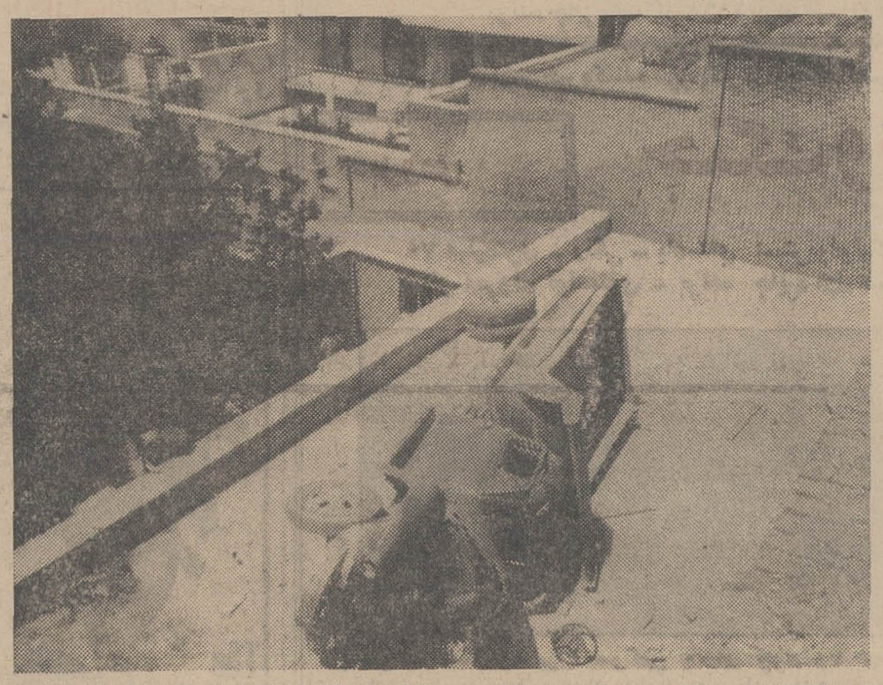

عکس بالا کامیونی رانشان‌میدهد که بعد ازظهر دیروزازقسمت‌خاکی انتهای‌خیابان‌وزراء (تپه‌تلویزیون) بعلت بریدن ترمز منحرف وبه‌پائین سقوط کرده و پس‌از طی مسافت نسبتا زیادی روی پشت‌بام‌بیمارستان مهرگان افتاده است .

به‌جنوب خیابان‌پهلوی (تپه‌تلویزیون) در حرکت بود ، بعلت بریدن ترمز به پائین تپه سقوط کرد و روی بیمارستان مهرگان افتاد و قسمتی از سقف و دیوار بیمارستان را فروریخت

بعد از ظهر دیروز هنگامیکه کامیون شماره ۸٦۸۱ تهران ۳٦ برانندگی خیرالله احمدی و سرنشینی دو نفر کارگر بنام علی و حاجعلی از شمال

در این حادثه دو سرنشین کامیون مجروح شدندکه دربیمارستان‌مهرگان بانسمان ومرخص گردیدند . کامیون مزبور در لحظه حادثه خالی بود .

طغیان رودارس شدت یافت

● **چند دهکده‌دیگر بمحاصره سیل درآمد**

● **ارتباط با دهات سیلزده قطع شده ونجات ساکنان آن بعلت نبودن راه امکان پذیر نمیباشد**

بدنبال بالا آمدن آب رودخانه ارس که خبر آن در شماره گذشته باطلاع‌خوانندگان عزیزرسیدخبرنگار ما در تبریز برای اطلاع از وضع سیل زدگان روستا های دشت زنگنه و پلدشت عازم آن مناطق گردید . آنچه درزیراز نظر خوانندگان‌عزیز میگذرد آخرین گزارشهای رسیده‌از خبرنگار اعزامی ما در مناطق‌سیلزده میباشد .

آب ارس همچنان رو بافزایش است و هرلحظه که میگذرد برشدت جریان سیل و میزان خرابیها درنقاط اطراف رود افزوده میگردد .

بعلت جریان شدید سیل هنوز ماموربن امدادی جمعیت شیر و خورشید سرخ موفق به نجات‌ساکنان قراء شوتلو ، زنگنه ، قره‌قویون، قزل اوزخ ،ذاکرلو ، عیسی کندی، زلکه‌علیا وسفلی‌ودیم‌قشلاق نشده‌اند. ضمنابعلت قطع ارتباط تلفنی ازوضع ساکنان نقاط مذکور نیز اطلاعی‌در دست نیست .

با اینکه‌سیل کمك از طرف‌مقامات مسئول و امدادگران جمعیت شیر و خورشید بسوی مناطق سیلزده روان است ولی بعلت خرابی راه و نبودن وسیله هنوز ماموران موفق برساندن کمکها به این نقاط نشده‌اند مقارن ساعت یازده‌صبح‌امروز آقای‌جهانگیری خبرنگار اطلاعات در ماکو گزارش داد : هرلحظه بر ارتفاع آب ارس افزوده میشود و روستا های اطراف یکی پس ازدیگری به محاصره‌سیل درمی‌آید. بااینکه ازطرف فرمانداری ماکو و جمعیت شیر وخورشید سرخ این شهر اقداماتی برای نجات ساکنان قراء مذکور بعمل می‌آید ولی بعلت بدی وضع هوا و خرابی‌راه امکان کمك بمردم آسیب دیده از راه زمین امکان پذیر نمیباشدامروز از طرف مقامات فرمانداری‌شهرماکو تقاضای اعزام دو فروند هلی‌کوپتر شد تا هرچه زودتر نسبت به تخلیه قراء سیلزده اقدام شود .

* **شدیدتر است**

بنا باظهار یکی از مقامات‌مرزبانی و عده‌ای‌ازاهالی دشت زنگنه‌متاسفانه طغیان آب سد ارس نسبت بسالهای گذشته شدیدتر میباشد و اغلب‌سدها‌ئی که در مسیر رود قرار داشته یا درهم شکسته و یا در حال‌انهدام است .

هم اکنون امدادگران جمعیت شیر و خورشید سرخ‌ماکو در منطقه‌ای بنام «تپه قوچ احمد» اجتماع‌نموده‌اند ومنتظررسیدن هلی‌کوپتر های‌اعزامی از مرکز هستند .

● **طغیان کارون**

بعد از ظهر دیروز براثر طغیان رودکارون‌آب واردخیابان های‌ساحلی خرمشهر گردید . بدستور آقای مهندس کرمانی شهردار خرمشهر ، ماموربن شهرداری و آتش نشانی برای جلوگیری از نفوذ سیل بداخل شهر سد های خیابان های ساحلی‌را تقویت کردندواقدامات‌احتیاطی دیگر نیز بعمل آمد . دیروز براثر شدت جریان آب عبور و مرور در خیابان های کمرك ، سندیکا قطع شد .فعلا ماموربن برای جلوگیری از نفوذآب بداخل شهر سرگرم فعالیت‌اند .

● **طغیان رودخانه‌ها**

گزارش رسیده از «اسبفروشان» آذربایجان حاکیست : بعلت‌بارندگی های‌شدید آب رودخانه های تلخ‌رود و تاجیار در اسبفروشان و حومه‌بالا آمده‌وباعث جاری شدن سیل گردیده است. هم‌اکنون سیلاب اکثر مزارع کشاورزی را در حومه اسبفروشان محاصره کرده وخساراتی به کشاورزان وارد ساخته است .

* **جلفا درمحاصره سیل**

امروز براثر طغیان رود «ارس» سیل اکثر نقاط شهر مرزی «جلفا» را فرا گرفت و خساراتی باین شهر وارد ساخت .

عده زیادی از اهالی «جلفا» که در معرض خطر سیل قرار گرفته‌بودند، منازل خود را تخلیه کردند و بسایر نقاط کوچ نمودند . براثر نفوذ آب به ساختمان اداره گمرك «جلفا» امور گمرکی در این شهر تعطیل شد. هم‌اکنون اهالی شهر بکمك ماموربن شهرداری با تلاش‌زیاد سرگرم‌تغییر دادن مسیر سیل هستند .

ضمنا درخط‌آهن«تهران ـ تبریز» که از دیروز باز شده است فقط‌قطار های باری در حرکتند و به قطار های مسافربری اجازه حرکت داده نشده است .

تقاضای خرید آپارتمانهای دولتی پذیرفته میشود

بقیه از صفحه اول

دبیرخانه سازمان مسکن بنمایند .

این مطالب را آقای مهندس جواد صالحی عضو هیئت مدیره سازمان مسکن در یك جلسه مصاحبه مطبوعاتی که صبح امروز در محل سازمان مسکن تشکیل شده بود اعلام داشت .

* **علت تاخیر**

وی در باره علت تاخیر کار ساختمان آپارتمانهای مذکور گفت: علت تاخیر ، تغییر سیستم‌فلزی به بتونی بود که بنابر دستور دولت اینکار انجام شده است محسنات این نوع آپارتمانها عبارتست از مصرف مصالح داخلی‌ومقاومت‌بیشتر آپارتمانها در مقابل آتش سوزی.

آقای مهندس صالحی اظهارداشت: این مدت برای ما فرصتی بود که بتوانیم تمایلات مردم را تا حدودی درساختمانها اعمال کنیم و تعداد ساختمانها را در هرقسمت که تقاضای بیشتری وجودداشت افزایش دهیم‌ومثلا تعداد آپارتمانهای چهار و پنج اطاقه افزایش یافت بخصوص سطح اطاقها را باتوجه به تمایل اغلب مردم به طاقهای بزرگتر ، بیشتر کردیم و این کار در تغییر سیستم فلزی به بتونی تا اندازه‌ای منظور شد و سطح زیربناها بالا رفت .

● **قیمت**

آقای مهندس صالحی در این باره توضیح داد : قبلا برای آپارتمان های‌پنج اطاقه‌در بهجت آباد ۲۱۹ متر مربع زیربنا پیش‌بینی شده بود که اکنون به ۲۳۸ متر مربع افزایش یافته است مساحت زیر های ساختمانهای چهار اطاقه با زیرزمین ۱۹۱ متر مربع و دو اطاقه باقسمت عمومی ۸۰متر‌مربع میباشد.

در مورد قیمت آپارتمانها آقای مهندس صالحی اظهار داشت : قیمت آپارتمانهای ۵ اطاقه ۱۸۳هزار تومان ، ٤اطاقه در دوتیپ مختلف باقیمت های ۱٤۵ هزار تومان تا ۱۵۹ هزار تومان ، دو اطاقه ۸۰هزار تومان و ٤ اطاقه های فرصت غربی ۱۳۷ هزار تومان است .

آقای مهندس صالحی افزود : کارشروع ساختمانها درسه نقطه بهجت‌آباد ، روبروی پارك ساعی و فرصت غربی‌تواما و ازتاریخ ۲۷ اردیبهشت ماه شروع خواهد شد. و باحتمال قوی‌کار ساختمانی آنها کمتر از ۳۰ ماه طول خواهد کشید.

● **مشخصات آپارتمانها**

پانزده درصد از قیمت آپارتمانها بصورت نقد ، هنگام انعقاد قرارداد و پانزده درصد دیگر از بهای آپارتمان بدفعات یا یکباره هنگام تحویل آپارتمان دریافت‌خواهدشد. بقیه بهای آپارتمان بصورت نقد و هنگام تحویل یا در ظرف حداکثر دوازده سال‌بابهره۹درصداستهلاکی باقساط ماهانه اخذ خواهد شد . پرداخت اقساط یکماه پس‌ازتحویل آپارتمان آغاز میشود .

خبرنگار ما می‌نویسد :سازمان مسکن بعداز بررسی پرسشنامه‌های تکمیل شده با امکاناتی که از لحاظ تعداد آپارتمان داردمتقاضیان را بقید قرعه انتخاب خواهد کرد .

دنباله اخبار خارجه

اسرار سازمان جاسوسی شوروی در اروپا فاش شد

بن- رویتر - یك جاسوس سازمان مخفی شوروی (گپئو) که ماه پیش به آلمان غربی‌پناهنده‌شده بود از فعالیت های جاسوسی ۲۵۰ تن‌از جاسوسان شوروی در شرق‌و غرب پرده‌برداشت «دی‌ولت» از روزنامه های معروف آلمان غربی که خبر فوق را دراخرین شماره خود چاپ کرده مشخصات‌جاسوسی شوروی را زیگل ٤٤ساله‌اطریش‌الاصل ذکرنموده و افزوده است که برمبنای اعترافات این جاسوس تاکنون ۲۰تن دستگیر وبازداشت کردیده‌اند .

روزنامه آلمانی نوشته‌است‌زیگل یکی‌از بزرگترین‌جاسوسان‌شوروی است که دراواسط‌آوریل گذشته خودرادر برلن غربی تسلیم‌مقامات امنیتی امریکا نمود و تقاضای پناهندگی کرد گرچه مندرجات روزنامه‌از طرف مقامات رسمی‌دولت آلمان مورد تائید قرار نگرفته‌لیکن یك سخنگوی آلمانی در این باره گفت که جاسوس پناهنده شوروی لیستی از دیگر جاسوسان شوروی فعال در شرق و غرب را در اختیار مقامات امریکائی گذارده‌است .

سفر ملك حسین به مصر وعربستان سعودی فردا آغاز میشود

عمان ـ خبرگزاری فرانسه ـ دربار سلطنتی اردن اعلام‌داشت که عبدالمنعم رفاعی نخست‌وزیر اردن درسفر ملك‌حسین به قاهره‌وریاض همراه وی خواهد بود .

ملك حسین در مدت توقف خود در پایتخت مصر و عربستان سعودی باجمال عبدالناصر و ملك فیصل درباره آخرین اوضاع تحولات خاورمیانه گفتگووتبادل نظر خواهد کرد .

پادشاه اردن ضمنا نتایج گفتگو های اخیر خودرادر فرانسه،امریکا وانگلیس باطلاع رهبران‌دو کشور خواهد رسانید .

سفرپادشاه اردن در مصرو عربستان سعودی از روز دوشنبه (فردا) آغاز می شود .

دوبچك به نخست‌وزیری اسلواکی تعیین میشود

لندن ـ خبرگزاری فرانسه- نشریه هفتگی «ابزرور» چاپ لندن درشماره امروز خود به نقل قول از یك منبع مطلع نوشته است که الکساندردوبچك بزودی بسمت نخست وزیر اسلواکی برگزیده خواهد شد و «استفی ـ سادوفسکی» نخست‌وزیر کنونی‌اسلواکی در مقام دبیر اول حزب کمونیست اسلواکی انجام وظیفه خواهد کرد

پست دبیر اول حزب کمونیست اسلواکی ازهنگامی که‌هوزاك‌دبیرکل سابق آن بمقام دبیر اولی حزب کمونیست چکسلواکی انتخاب شده خالی مانده است .

هفتگی «ساندی تایمز» نیز گزارش داده است‌درپرزیدیوم حزب‌کمونیست چکسلواکی عده‌ای به مخالفت با هوزاك برخاسته‌اند . از یازده عضو پرزیدیوم تنها «سادوفسکی» ازهوزاك طرفداری میکند از ده عضو دیگر گروهی از لیبرالها که در راس آنها دوبچك قرار دارد پشتیبانی میکند و گروه دیگر هواخواه جناح تندرو به رهبری واسیل بالیك میباشند .

پول‌فرانسه به نازلترین‌قیمت خود رسید

پاریس ـ رویتر ـ بانکداران‌فرانسه میترسند در هفته آینده سفته بازی بیشتری علیه فرانك فرانسه و لیره انگلیس صورت گیرد ، مگرآنکه مقامات بین‌المللی پولی اقدامات فوری برای حمایت از فرانك و لیره بعمل آورند .

دیروز که بورس پاریس تعطیل‌شد فرانك به نازلترین قیمت خود پس از بحران پولی نوامبر گذشته رسیده‌بود.

بعقیده ناظران این اقدام فوری دو شکل میتواند داشته باشد . یکی آنکه ارزهای استوار مانند مارك‌آلمان ودلار از فرانسه بسوی کشور های اصلی‌شان جلب شوند . ودیگرآنکه اعتبارات کوتاه مدت به‌بانك‌های‌فرانسه داده شود .

اتابکی گفت: پرونده من یک نمایشنامه است

همسر مرحوم نیکفر در جلسه دیروز دادگاه چندین بار گریه کرد!

ساعت ده و بانزده دقیقه بامداد، شعبه دوم دادگاه جنائی پر از جمعیت بود، صندلیهای دادگاه نیز زیاد شده بود ولی بازجمعیت انبوهی پشت در دادگاه ایستاده بودند ومردم در انتظار شروع محاکمه بودند ،ناصر اتابکی هم که در ردیف متهمین نشسته بود، دقیقه شماری میکرد .

ساعت ده وبیست دقیقه آقای دکتر امیر رضوانی رئیس دادگاه باتفاق مستشاران وارد شد و حضار به‌احترام آنان بپا ایستادند .

یکبار دیگر پرونده قتل مرحوم رحمت‌اله نیکفر ورق خورد و رئیس دادگاه گفت: آقای اتابکی !

اتابکی : بله قربان (از جای خود بلند شد و به میز محکمه نزدیک‌شد وچهارمین جلسه محاکمه وی آغاز گردید.)

* از یکدیگر قرض گرفتید

رئیس : شما اظهارداشتید بامرحوم نیکفر روابط صمیمانه‌ای داشتید و بعضی اوقات در مقام رفع گرفتاری‌های یکدیگر بر می‌آمدید ، توضیح دهید: «درسال ٤٦ازنامبرده پولی‌قرض کردید؟ یاآنکه باو پولی قرض دادید ؟»

متهم : اولا من هیچوقت‌احتیاجی بپول نداشتم، ولی گاهی چند تومانی از همدیگر دستی میگرفتیم.

رئیس : وضع مالی مرحوم‌نیکفراز چه قرار بود ؟

اتابکی : مرحوم نیکفر همیشه از وضع مالی خود گله داشت ومیگفت بدهی دارد و درآمدش که همان‌حقوقی است که از دولت میگیرد ، کم‌است!

رئیس : خانه مرحوم نیکفرشخصی بود ؟

متهم : بطوریکه خودش میگفت خانه را قسطی خریده و ببانك بدهکار بود.

رئیس : محل خانه نیکفر در کجا بود ؟

اتابکی: من فقط حدود خانه‌مرحوم نیکفر را میدانستم . خانه او حدود خیابان نواب.(غرب‌بیمارستان پهلوی) بود و قرار بود چند بار بمنزل اوبروم، ولی موفق نشدم .

رئیس : مرحوم نیکفر از لحاظ روابط دوستانه‌اش بنظر شما چگونه آدمی بود، آیا در مقام دوستی‌پایدار وصمیمی بود ؟

متهم : بامن بسیار خوب‌و صمیمی بود .

رئیس : عباس قوجنلو (یکی از بدهکاران اتابکی که در زندان با او در یك سلول بود) نقل قول از شما راجع‌به‌ملاقات بامرحوم نیکفر ،بردن

مادرزنم سن‌خودرا ازدخترش کمتر اظهار کرده وپسرم هم عرضه‌هیچ کاری را ندارد !

او بمرغداری و بالاخره ورود شبانه شمارا بمرغداری را اقداماتی درزمینه شستشوی سرآن مرحوم ومذاکرات شما باکارگران و تهیه محل برای «شفته»ریزی و دفن جسد مرحوم‌نیکفر (پس از پاره کردن لباسهایش باکارد) که در غیاب کارگران انجام داده‌اید وبالاخره‌نحوه پر کردن‌محل اخفاءجسد وخروج بعد ازظهراز‌مرغداری ومراجعت به‌شهر اظهار کرده‌است که درپرونده منعکس است وحتی از قول شمااضافه کرده که در داخل «قنده‌اغی» که‌برای مرحوم نیکفر درست کرده‌اید ،نوعی سم مورد استعمال طیور هم داخل‌کرده وباو خورانده‌اید که موجب مرگش‌در ساعت سه بعد از نیمه شب گردیده است و برای اخفاء جسد، تصمیم گرفته‌اید جسد رابه سد کرج ببرید ولی بعلت مشکلاتی که در پیش بوده، منصرف شده و در مقام اخفاء جسد در محل مرغداری خود بر آمده‌اید . در باره این اظهارات نظرتان چیست ؟

* بی اساس است

اتابکی : نقل قولهای «عباس»بی‌اساس است و اصولا اظهار چنین مطالبی‌از ناحیه «عباس» مدلل نیست !

رئیس: شخصی که در کار قاچاق هروئین وارد باشد، خواه‌ناخواه کیفیت کارش از لحاظ مراجع مبارزه باموا د مخدر روشن میشود ومرحوم نیکفر که یك فرد فرهنگی بود و وروديك فرهنگی در کار قاچاق مواد مخدرامری آنی و اتفاقی نمیتواند باشد، اگر اظهارات شمارا بپذیریم، باید قبول کنیم که حصول همکاری مرحوم‌نیکفر وناچه‌چیان مورد ادعای شما نتیجه ماهها و سالها تلاش بوده است.در اینصورت ا در مراجع مبارزه باموا د مخدر مدارك مثبتی در زمینه کارهای چنین شخصی بدست نمی‌آوردند ، لااقل اشارات شما کفایت میکرد که به برگه‌هائی از جرائم دست یابند . نحوه اظهارات شما برای ماموران‌غیر مفید و فاقد ارزش تعقیبی و اقدامات اکتشافی بوده است . در اینموردچه میگوئید ؟

* قبول نکردند !

اتابکی : (ابتدا یك بیت‌شعرمذهبی خواند) وبعد گفت اقایان افسران‌مواد مخدر از من لابراتوار تهیه هروئین میخواستند !ومن به انها گفتم‌بیائید اول قاتلین را پیدا کنید، پس ازان به‌لابراتوار هم خواهید رسید ولی انها حرف مرا قبول نکردند و این بود که غیر مفید تشخیص دادند !!

در این موقع که ساعت یازده و سی دقیقه بود ، دادگاه تنفس داد. هنگام تنفس اتابکی با تماشاچیان دادگاه صحبت میکرد وشعرهائیرا که درزندان گفته بود برای آنها میخواند و یکربع بعد مجددادادگاه تشکیل جلسه داد .

رئیس : استاد صادق جباری چه مدت نزدشما کار میکرد ؟

متهم : متجاوز از پانزده سال.

رئیس : مادر عیال شمابنقل‌قول از استاد صادق ، کیفیت آوردن مرحوم نیکفر رابمرغداری و جریان ماندن نامبرده را درآنجا و اقدامات روز بعد شما را توضیح داده و از قول استاد صادق اظهار کرده که مسئله «شفته» ریزی و تظاهر به

امروز تعداد صندلیهای دادگاه را زیاد کردندولی باز هم جمعیت کثیری پشت در دادگاه‌جمع‌شده بودند !

حقوق مرحوم نیکفر کم بود وهمیشه‌گله داشت! در داخل قند داغی‌که به مرحوم نیکفرداده‌شدسم ریخته شده بود !

ماموربن‌اظهارات‌مرا غیر مفید تشخیص دادند!!

شما مقتول و مدفون شده‌است .

● نمایشنامه است !

اتابکی : پرونده من پرونده نیست بیشتر به نمایشنامه شبیه است کارگران مرغداری افراد بیسواد و ضعیفی بودند و درمقابل مامورین آگاهی هرچه خواسته‌اند، گفته‌اند !

رئیس : فرزند شما گفته است شما هم ضمن اظهاراتی که در مراحل تحقیق نموده ، شما راروز واقعه مضطرب و ناراحت قلمداد کرده و اقدامات داخل مرغداری را هم مشکوك اعلام کرده و حتی گفته است که چون دلائل جنایت را در اختیار آگاهی گذاشته‌ام ، پدرم مرا امین خود نمی‌داند .

اتابکی : پسر من هرگز چنین چیزی را در این پرونده نگفته است .

* شهادت فرزندتان

رئیس : فرزند شما گفته است دلائل جنایت را در اختیار آگاهی گذاشته است و اظهارات غیرواقع شما را که درمقام دفاع گفته‌اید ، تکذیب کرده وبدین ترتیب‌موجبات عدم اعتماد شما را نسبت بخودفراهم کرده است . در این باره چه می‌گوئید ؟

متهم : چون نام قاتلین رابرایش افشانکردم از این‌جهت بمن‌مشکوك شد وخودرا نسبت‌به من غیر امین نشان داد و علت عدم افشای نام قاتلین هم این بود که بسرم‌عرضه کاری را نداشت !

رئیس : شما درتحقیقات‌مقدماتی اشاره بدو عمل سقط‌جنین خانمی باتفاق نیکفر که در مطب خانم دکتری انجام شده کرده‌اید،موضوع چه بوده است !

اتابکی : چون من از نیکفرمطلبی نشنیده‌ام که برخلاف مصالح من گفته باشد ، بنابراین نمیخواهم در مرجعی عمومی راجع باین موضوع مطالبی بگویم !

رئیس : شما نسبت به شخص عکس مرحوم نیکفر پیغامی داده بودید ؟

اتابکی : در خصوص دستخط منظورم این بود که‌در غیاب منبا دستخط ساختگی نتوانند چیزی از مرغداری بیرون ببرند و این پیغام را بوسیله همسرم داده‌بودم .

رئیس : کارگران شما پس از دیدن عکس مرحوم نیکفر ، نتیجه گرفته‌اند که آن مرحوم بوسیله ظاهرا شیر فروشی که به منزل مرحوم نیکفر رفته‌تعبیر تفسیراتی کرده‌اید .بعقیده شما او چه‌شخصی بوده و منشاء تعبیرات خود را در این مورد ممکن است توضیح‌دهید؟

متهم : من‌نگفته‌ام آن شخص‌را دیده‌ام ولی بهرحال «یك باند» از افرادی تشکیل میشود و قطعا آن شخص از افراد «باندقاچاق‌هروئین» بوده‌وشاید همان شخصی باشد که‌در پشت مرغداری من -کشته شده‌است.

رئیس : منظور از رفتن آن شخص مجهول‌الهویه به خانه‌مرحوم نیکفر و تحویل «سوییچ» اتومبیل و محتویات جیب او بخانواده آن مرحوم چه بوده است ؟

اتابکی : لابد دیده‌اند که اتابکی آزاد است و از جریان کار آنها مطلع میباشد ، با این عمل خواسته‌اند که پای مرا در میان بکشند !

ساعت یك بعدازظهر جلسه دادگاه ختم و دنباله رسیدگی به این‌پرونده به روز بعد موکول شد .

از همین هفته

در سینماهای

ادئون ـ ب.ب ـ نیاگارا ـ رادیوسیتی و ... آستارا (تجریش)

یك کمدی شیرین و زیبااثری جالب تر و جذاب‌تر از آنچه که تاکنون دیده‌اید .

کمربند عشق

محصول برادران وارنر سون آرتز

بزودی فقط در

سینماتاج

اثری دلپره‌آور اقتباس از شاهکار نویسنده وشاعره نامدار آمریکائی «ادگارالن‌پو»

ری میلاند درفیلم پاناویژن و رنگی

زنده بگور

پخش درایران توسط مترو گلدوین مایر

باشرکت : هیزل‌کورت ریچاردنی ـ هیترانجل

بزودی

تهران‌میرقصد

فیلمی از پلازا

برنده جایزه اسکار ۱۹۶۸ برای‌بهترین فیلم خارجی سال

عظیم ـ درخشان ـ خیره‌کننده ـ بزرگتر ازآنچه‌که تصورش را میتوان‌کرد

بزودی

جنگ و صلح

۷۰ میلیمتری ـ رنگی ـ باصدای استریوفونیك ٦ باندی

اثر معروف تولستوی ـ برنده جایزه اول فستیوال مسکو

باشرکت وکارگردانی : سرگئی بایدار چوك وبا همکاری دوستاره هنرمند سینمای شوروی لود میلا ساوالیوا ـ ایرینا اسکوبتسوا

شکوفه نو بنا به علاقه و خواسته‌های مکرر مشتریان عزیز برنامه جدید مرسدس خواننده محبوب را تقدیم میدارد

شکوفه نو

یکی ازچهار کاباره بزرك جهان برنامه‌های جدید را عرضه مینماید

۱ـ مرسدس خواننده آشوبگر بین‌المللی MERCEDES

۲ـ لامیا بزرك ترین رقاصه شرق LAMIA

۳ـ برادران شالر دو بمب نمکی انگلیسی در یك برنامه ماغوق عالی SCHLLERS BROS

٤ـ بالت تینا ۸ زیباروی سیلانی BALLET-TINA

۵ـ لوسترس‌اسپانیولس خواننده حنجره طلائی اسپانیا LOS 3 ESPANOLES

بانضمام‌چهارساعت آتراکسیون بی‌نظیر

شروع برنامه ساعت ۹

تلفن رزرو ۹۵۳۰۳۳ و ۹۵٤۰٤٤

از صبح چهارشنبه درسینماهای

دیانا ـ مولن‌روژ ـ مهتاب کریستال ـ ایفل

یك ماجرای عجیب ـ یك عشق آتشین ویك‌انتقام خونین درقالب فیلمی بزرك‌که خاطره آنرا یك عمر گرامی خواهید داشت

فرانکو نرو ـ تینا اوسون درفیلم

غرور و انتقام

باشرکت : کلوس‌گینسکی ـ لی برتن

CHEVROLET

شورلت دیزل کمپرسی

باموتور دیزل ۱۷۰ قوه اسب، محصول جنرال موتورز

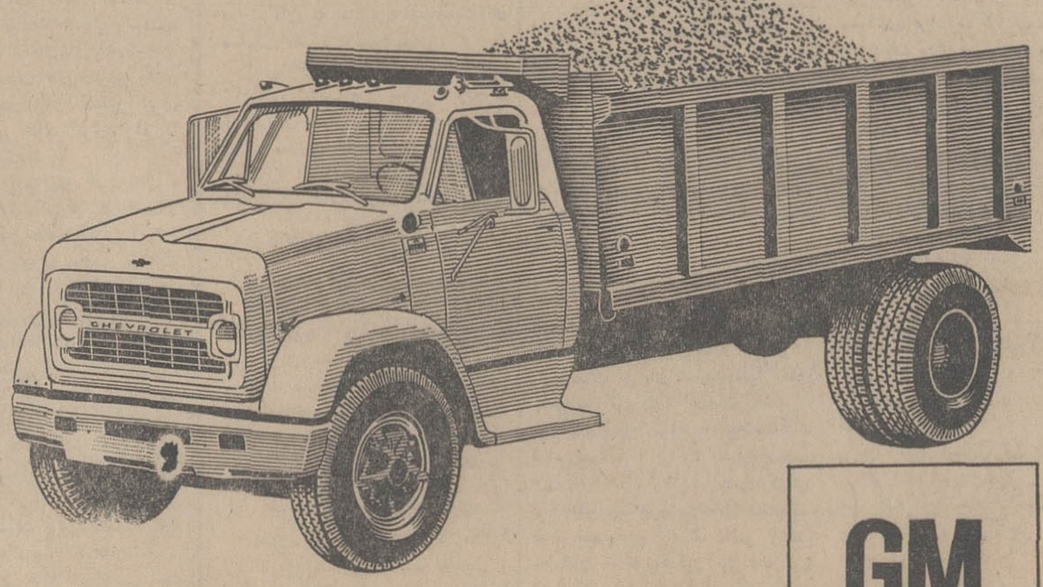

GM

عزت محصول عالی

مجالس ترحیم

بانهایت تاسف درگذشت مرحومه زهرا مفخم (جلیلة‌السلطنه) همسر مرحوم اسحق مفخم و خواهر مرحوم حسن پیرنیا (مشیرالدوله)ومرحوم حسین‌پیرنیا (موتمن‌الملك) را باطلاع اقوام و آشنایان میرساند .
مجلس ختم آن مرحومه روز سه‌شنبه۱۶اردیبهشت از ساعت ۹تا۱۱ صبح در مسجد مجد منعقد میباشد.
ایراندخت صاحب‌جمع،دکتر جمشید مفخم،پرویزمفخم
آ_۹۳۴۰

خانواده‌های : مفخم ، پیرنیا ، صاحب‌جمع ، امیراصلانی، امیرعلائی ، دولو ، سیف ، فرمانفرمائیان سجادی ، حمزوی ، گرزن

باکمال تاسف‌درگذشت بانو زهرا مفخم (پیرنیا) طاب‌ثراها همشیره مرحوم حسن پیرنیا (مشیرالدوله)و مرحوم حسین پیرنیا (موتمن‌الملك) قدس‌سرهم‌العزیز راباستحضار بستگان و دوستان میرسانند . مجلس ترحیم روز سه‌شنبه ۱۶ اردیبهشت از ساعت ۹ تا ۱۱ در مسجد مجد منعقد میباشد .
۱_۲ آ_۹۳۴۲

باکمال تاسف مصیبت‌واردرا بعموم‌بازماندگان آن‌مرحومه مخصوصا خانواده‌هائیکه عزادارند تسلیت میگوئیم

باکمال تاسف فوت میرزامحمد حیدری که‌یکی از کارکنان صدیق این اتحادیه میباشد باطلاع عموم دوستان میرساند . ختم آن مرحوم از ساعت ٤ الی٦ بعدازظهر روز دوشنبه ۱۵ر۲ر۴۸ در مسجد بنی‌هاشم خیابان گرگان چهارراه معینیه برگزار خواهدشد .
از طرف هیئت رئیسه و هیئت مدیره اتحادیه آموزشگاه‌های رانندگی ـ م . پدرثانی
آ_۵۰۱۳

بدینوسیله فوت پدر خود میرزامحمد حیدری‌جندقی راباطلاع دوستان و آشنایان میرساند . مجلس ختم آن مرحوم از ساعت ١٤الی ٦ بعدازظهر روز دوشنبه ۱۵ر۲ر۴۸ در مسجد بنی‌هاشم واقع در خیابان گرگان چهارراه معینیه منعقد میگردد .
آ_۵۰۱۳ علی حیدری
بعموم بازماندگان آنمرحوم مصیبت وارده راتسلیت میدهیم

الله‌وانا‌الیه‌راجعون

باکمال تاسف و تاثر فوت شادروان سعیدعطاءاله انوار از مردان صالح و نیکوکار و سردفتر درجه اول شیراز راباستحضار دوستان و خویشاوندان میرساند.
مجلس ترحیم آن مرحوم از ساعت ٤تا٦ بعدازظهر روز سه‌شنبه ۱۶ر۲ر۴۸ در مسجد آیت‌اله طالقانی خیابان شاه‌آباد خیابان ظهیرالاسلام و ختم زنانه در همان روز ومساعت درخیابان ظهیرالاسلام جنب سقاخانه آئینه (منزل‌انوار)منعقد خواهد بود .
حاج‌سیدمحمدحسین انوار سردفتر اسنادرسمی ۱۲ سرهنگ‌سیدنورالدین انوار ، علاءالدین مهبد ، دکتر حسین امجدمنش ، سیدعبداله‌انوار ، رضا صنیعی ، مهندس حسین مهبد ، محمدصادق آراسته، دکتررضا آراسته ، دکتر احمد آراسته ، دکتر محمد استعلامی سیدحسین انوار ، احمد انوار،دکتر ابوالقاسم‌اجتهادی علی‌اصغر حقیقت ، سیدجواد رضوی ، داود حقیقتی، اسداله حقیقتی ، محمد سلامی
۱_۲ آ_۸۷۴۶
بعموم بازماندگان آن مرحوم مصیبت وارده را تسلیت میگوئیم .

باکمال تاسف فوت مادر آقای علی امینی‌فرد رئیس اداره حسابرسی وزارت کشاورزی را باطلاع میرساند . مجلس ترحیم آنمرحومه روز دوشنبه ۱۵ اردیبهشت‌ماه از ساعت ۹تا۱۱ صبح در مسجد امیرالمومنین (ع) واقع در امیرآباد ـ خیابان نصرت منعقد است .
وزارت کشاورزی
آ_۸۷۵۰

هیئت مدیره شرکت ساختمانی پی‌ریز

ضمن اظهار همدردی بمناسبت درگذشت مادربزرك آقای حسن امینی‌فرد عضو هیئت مدیره این شرکت باطلاع میرساند . مجلس ترحیم روزدوشنبه ۱۵ر۲ر۴۸ از ساعت ۹تا۱۱ در مسجد امیرالمومنین در خیابان نصرت امیرآباد برگزار میشود .
شرکت ساختمانی پی‌ریز

خانواده‌های : امینی‌فرد ، لاجوردی ، مزینی ، ملکوتی ، خانی ، سعادت،رحیمیان ، سروری،شالچیان اخوی ، خمان ، رضوی‌زاده ، تکیه ، غفاری ، رستگار

بانهایت تاسف درگذشت بانو خانم بزرك‌امینی‌فرد راباطلاع میرسانند . مجلس ترحیم مردانه و زنانه آن مرحومه روز دوشنبه ۱۵ر۲ر۴۸ از ساعت ۹تا۱۱ صبح در مسجد مجد منعقد میباشد .
آ_۵۰۶۳
مصیبت وارده را بعموم‌بازماندگان آن مرحومه تسلیت میدهیم

خانواده‌های : فرزین ، اردلان ، شادیلو ، فرخ‌تکین، پوراحمدی ، شریف‌رازی ، اعتصامی ، افسر ،وزین‌خو شاهنواز ، ظفری ، اعتضادی ، مستوفی ، شاهوردی ، روحانی ، رشیدی ، اخلاقی،صدر ، پزشکیان، گودرزی ترکمان ، ذکائی ، شهابی،مهرتبار ، ایران‌نژاد، تاشك

باکمال تاثر وتاسف درگذشت شادروان حسین فرزین صاحب‌منصب بازنشسته وزارت دارائی راباطلاع دوستان و اقوام میرسانند .
مجلس ختم مرحوم آن روز دوشنبه ۱۵ اردیبهشت ماه جاری‌ازساعت ٤تا٦ بعدازظهر درمسجد فخرالدوله (دروازه شمیران) و ختم زنانه در همان‌روز وهمان‌ساعت در منزل آنمرحوم خیابان‌ژاله‌جنب‌مدرسه آمریکائی‌منعقدخواهدبود.
مراسم هفته نیز روز سه‌شنبه ۱۶ اردیبهشت ماه از ساعت ٤تا٦ بعدازظهر در منزل آن مرحوم برگزار خواهد شد .
آ_۴۹۵۵
بعموم بازماندگان آن مرحوم مصیبت وارده را تسلیت میگوئیم

باطلاع وآگاهی کلیه فقراء وارادتمندان استان مقدس شاه‌اولیاء علی‌علیه‌السلام میرساند که مرحوم حسین فرزین (شهباز علیشاه) شیخ‌المشایخ‌سلسله خاکسار شب‌جمعه گذشته خرقه تهی نموده‌مجلس‌ختم مردانه روز دوشنبه ۱۵ اردیبهشت جاری از ٤الی ٦ بعدازظهر در مسجد فخرالدوله اول خیابان فخرآباد منعقد است .
خادم‌الفقراء ـ الحاج‌مطهرعلیشاه
آ_۴۹۵۵

خانواده‌های : فرزین ، اردلان ، شادیلو ، فرخ‌تکین، پوراحمدی ، شریف‌رازی ، اعتصامی ، افسر ،وزین‌خو شاهنواز ، ظفری ، اعتضادی ، مستوفی ، شاهوردی ، روحانی ، رشیدی ، اخلاقی،صدر ، پزشکیان، گودرزی ترکمان ، ذکائی ، شهابی،مهرتبار ، ایران‌نژاد، تاشك

اتحادیه صنف گرمابه‌دار تهران و حومه

باکمال تاسف فوت شادروان حاج‌قربانعلی خدابخش پدر آقایان حاجی‌حسین و حاجی محمود خدابخش را باطلاع همکاران محترم میرساند . مجلس ختم مردانه آن مرحوم از ساعت ۳ونیم تا۵ونیم بعدازظهر روز دوشنبه ۱۵ر۲ر۴۸ در مسجد حسین‌آباد واقع‌درخیابان خواجه‌نظام‌الملك کوچه حسین‌آباد و ختم زنانه همان روز در منزل حاجی‌حسین آقاخدابخش منعقد میگردد.
ازطرف هیئت مدیره صنف گرمابه‌دار تهران
مصطفوی
آ_۵۱۱۹

باکمال تاسف درگذشت شادروان اسداله مستوفی محصلی کارمند بازنشسته وزارت آموزش و پرورش راباطلاع دوستان و آشنایان میرساند . مجلس ختم آنمرحوم روزدوشنبه ۱۵ اردیبهشت در خانقاه‌صفیعلیشاه از ساعت۲تا٤ زنانه واز ٤ تا٦ مردانه منعقد خواهد بود .

خانواده‌های : مستوفی ، اشهمی ، معارفی ، غفاری، بدخش ، دیوسالار ، حسینی ، رجب‌پور، نقیبی،طباطبائی
آ_۴۹۳۳
مصیبت وارده را به‌بازماندگان آنمرحوم تسلیت میدهیم

بسمه‌تعالی

بانهایت تاسف فوت ناگهانی شادروان غلامرضا صباحی را در کاشان که یکی از افرادمتدین‌ونیکوکار بودبدینوسیله باطلاع دوستان و آشنایان میرساند.
مجلس ترحیم فقیدسعید روز دوشنبه‌پانزدهم‌اردیبهشت ماه از ساعت سه‌تاپنج‌بعدازظهر در مسجد آذربایجانیها منعقد می‌باشد . شرکت حجج اسلام بالاخص قاطبه اهالی کاشان مقیم تهران‌درمجلس مزبور موجب‌تسلی خاطر بازماندگان وشادی روح آنمرحوم خواهد بود.
الاحقر مجتبی‌الحسینی استرآبادی
آ_۵۰۵۳

بانهایت تاسف و تاثر درگذشت ناگهانی‌وجانگداز شادروان غلامرضاصباحی رادرکاشان‌بدینوسیله‌باطلاع اقوام و خویشان و همشهریان گرامی‌میرساند .مجلس ترحیم آن مرحوم روز دوشنبه۱۵ر۲ر۴۸ از ساعت۳الی ۵بعدازظهر در مسجد آذربایجانیها بازار منعقدمیباشد واز ساعت ٤تا٦ همانروز در منزل داماد آن مرحوم (آقای جواد حسن‌پور) واقع در خیابان روزولت بالاتراز میدان ۲۵ شهریور کوچه شایگان پلاك ۱۵ میباشد.

خانواده‌های : صباحی ، شاهدی ، حسن‌پور،فتوت، سیمابی ، نظریان ، سعادتدار ، محتشمی ، وردی ، ضابطی ، هاشمی‌پور
آ_۵۰۵۳
بعموم بازماندگان آن مرحوم مصیبت وارده را تسلیت میگوئیم .

خانواده‌های : شوقی ، آریان‌پور ، کریمی، کریم‌زاده، خلج ، بیگلری ، بهروز ، فکور ، جلیلی ، روستائی، سیفی ، شفیعی ، حیدری ، سهرابی ، براتی ، ذوالقدر حبیبان ، رشید ، شهروا ، تدینی ، زمانی ، شرافتی، قاسملو ، رجبی ، شریفی ، داودیها ، مقدسی ، ناصری شریفلو

بانهایت تاثر درگذشت بانونصرت شوقی همسر آقای حسین شوقی راباطلاع کلیه دوستان و آشنایان میرساند . مجلس ترحیم مردانه آن مرحومه در روز دوشنبه ۱۵ اردیبهشت‌ماه از ساعت ۳الی ۵ بعدازظهر در مسجد رحمتیه واقع در میدان ژاله خیابان فرح‌آباد خیابان شکوفه منعقد خواهد بود .
آ_۵۰۹۵
بعموم بازماندگان آنمرحومه مصیبت‌وارده‌راتسلیت میدهیم

بانهایت تاسف درگذشت مرحومه بانو معصومه شکرائی (خطیبلو) راباطلاع اقوام و دوستان میرساند بنابوصیت آن مرحومه هیچگونه مجلس ختمی منعقد نخواهد گردید و مخارج‌آن‌بمصرف امور خیریه‌خواهد رسید فقط مجلس تذکری درروزسه‌شنبه۱۶اردیبهشت در منزل آقای ابراهیم خطیبلوازساعت ٤تا٦ بعدازظهر برگزار خواهد گردید .

اشرف شکرائی ، ابراهیم خطیبلو ، نصراله‌خطیبلو عالم صدری ، فتح‌اله خطیبلو
نشانی ـ خیابان پهلوی شمیران نرسیده به باغ فردوس انتهای کوچه همایونی کوی جهانگیری
آ_۵۱۳۷ ۱_۲

بانهایت تاسف درگذشت مرحومه مغفوره بانو سلطنت اسمعیل‌زاده مادر داغدیده شادروان مهندس مهدی اسمعیل‌زاده راباطلاع میرساند . مجلس ختم مردانه آنمرحومه از ساعت ۸ونیم تا۱۰ونیم صبح روز دوشنبه ۱۵ر۲ر۴۸ و مجلس ختم زنانه‌ازساعت۱۰ونیم تا۱۲ونیم همان روز در خانقاه صفی‌علیشاه واقع در خیابان صفی‌علیشاه برقرار خواهد بود .

خانواده‌های : اسمعیل‌زاده ، شایگان ، غازی‌بیات، فیروزبخت ، پارسا ، پیام‌یار ، راستائی ، شیخ‌جوادی، عدلی ، مشیری ، داودی ، قاسم‌زاده ، موسوی‌ماکوئی، مغازه‌ای ، زارع ، معزدریك ، حکمتی ، سمیعی ، استوانی ، فرح ، اشتری،روائی،حمیدزاده ،چاوش‌زاده ساعدی ، نویدی ، بختیاری ، شوقی ، وفائی ، باقری پیکری
آ_۴۸۹۹
بعموم بازماندگان آن مرحومه مصیبت وارده‌را تسلیت میدهیم

بانهایت تاسف درگذشت بانو عصمت والده سروان پرویز هدایتی راباطلاع عموم فامیل و آشنایان میرساند . مجلس ترحیم آن شادروان از ساعت ٤تا٦ عصر روز دوشنبه (فردا) در مسجد لولاگر منعقد میگردد باشرکت خود در مجلس مزبور روح‌آن مرحومه را شاد فرمائید ضمنا هزینه شب هفتم بنابه وصیت آن مرحومه صرف امورخیریه میشود .

یوسف ، سروان‌پرویز ، ستوان یکم سیروس، سروان هوشنك ، پرویز هدایتی ، مهدی تیموری ، ابوالفضل ، محمدتقی ، محمد حسین ، عسگر رزاقی، فرج‌اله حسنی ، شاپور اسدی ، منوچهر یوسفی ، سیف‌اله کریمی
آ_۵۰۸۷
بعموم بازماندگان آنمرحومه مصیبت وارده‌راتسلیت میدهیم

بانهایت تاسف درگذشت جانگدازشادروان‌سرهنك دوم‌بازنشسته ارتش حبیب‌اله فرودی را باطلاع کلیه بستگان و دوستان میرساند . مجلس ترحیم مردانه از ساعت ٤الی٦ بعدازظهر روز دوشنبه ۱۵ اردیبهشت ماه درمسجد اردبیلی‌ها واقع در گلوبندك و مجلس ترحیم زنانه عصر همان روز در منزل شخصی واقع‌در خیابان کریمخان زند خیابان خردمند جنوبی کوچه سلم پلاك ۵۲ منعقد میگردد .
آ_۵۰۶۹
خانواده فرودی

خانواده‌های: کیان ، فخیم ، حیدرزاده ، احدزاده، اجاق ، باقری ، محرمی ، آل‌نبی ، رضوانی

بانهایت تاسف درگذشت شادروان سرهنك دوم بازنشسته ارتش حبیب‌اله فرودی را تسلیت‌عرض‌نموده ضمنا مجلس ترحیم مردانه‌درمسجد اردبیلی‌ها ومجلس ختم زنانه در منزل آن مرحوم از ساعت ٤الی ٦ بعداز ظهر روز دوشنبه ۱۵ اردیبهشت ماه‌برگزار میگردد.
آ_۵۰۷۱
بعموم بازماندگان آن مرحوم مصیبت وارده را تسلیت میگوئیم .

خانواده‌های : شادفر ، قاسمی، ادیبی ، رزاق‌نیا ابوالقاسمی ، اشتیاق ، اسمعیل‌تهرانی

فوت شادروان حاج‌محمدحسین شادفر (مصفروش) بزرك خانـدان شادفر را بـاطلاع دوستان و آشنایان میرسانند . مجلس ترحیم مردانه ازساعت ٤تا٦ بعداز ظهر دوشنبه ۱۵ ماه‌جاری در مسجد فیلسوف‌الدوله واقع در خیابان سیروس جنب امامزاده سیداسمعیل وختم زنانه همان روز بعدازظهر در منزل شخصی آن مرحوم واقع در خیابان ری کوی حاج‌ابوالفتح‌برقرار است .
آ_۵۰۹۱

یادبود

بمناسبت سالروز درگذشت پدرم شادروان‌علی‌اکبر بهمن مجلس یادبودی روز دوشنبه ۱۵ اردیبهشت ماه ۱۳۴۸ از ساعت ٤الی ٦ بعدازظهر در آرامگاه آن شادروان واقع در ابن‌بابویه برپا خواهد بود.باشرکت درآن مجلس روان آن مرحوم را شاد و تسلی خاطر بازماندگانش رافراهم خواهید فرمود .
مهری جهان‌بهمن (پیروزان)
آ_۴۵۳۷ ۳_۳

دوشنبه ۱۵ اردیبهشت سالروز غم‌انگیز ازدست رفتن فرزند عزیزمان بهزاد فرزان می‌باشد . ازساعت ۵بعدازظهر مراسم یادبودی در منزل برگزار میشود. شرکت سروران گرامی موجب امتنان‌وتسلی‌خاطرمان خواهد بود .
آ_۴۹۲۳ ایران فرزان ـ احمدفرزان

مراسم چهلمین روز درگذشت‌ناکام صباح‌الدین سجادی از ساعت ۳ تـا ۵ بعدازظهر دوشنبه پانزدهم اردیبهشت در مسجد فیروزآبادی ـ امامزاده عبدالله برگزار میشود .
آ_۴۸۴۹ خانواده سجادی ـ سمندرعلی

بمناسبت هفتمین شب رحلت مـرحـوم فردوس وساده حجةالاسلام والمسلمین آقای حاج سیدرضا سعادت طاب‌رمسه که از اجلهٔ علمای مازندران بوده‌و در طول زندگی سعادتمندانه خود خدمات‌دینی‌باارزشی راانجام داده‌اند مجلس ترحیم در مسجد قاجاریه کوچه آبشار درروز دوشنبه ۱۸ صفرالخیر از ساعت ۷ونیم بعدازظهر تا۹ونیم منعقد است . انشاء...تعالی حجج اسلام دامت‌برکاتهم و برادران ایمانی بالاخص آقایان محترم مازندرانیهای مقیم مـرکـز دام عزهم شرکت خواهند فرمود . والسلام علی‌من‌اتبع‌الهدی
موسی‌الحسینی‌المازندرانی
آ_۵۰۷۹

بدینوسیله باطلاع کلیه اقوام و دوستان محترم میرساند کـه مراسم شب هفت شادروان هاجر(عزیز) قدیری‌نیا روز دوشنبه ۱۵ر۲ر۴۸ از ساعت ٤تا٦ بعداز ظهـر در مسجد فیروزآبادی جنب امامـزاده عبدالله برگزار میشود .
خانواده قدیـری‌نیا
آ_۹۳۷۸

باستحضار بستگان و دوستان و آشنایان میرساند که مراسم شب هفت شادروان بانو موتمن فتوحی‌روز سه‌شنبه از ساعت ٤الی ٦ بعدازظهر ۱۶ر۲ر۴۸ در آرامگاه خانوادگی واقع در امامزاده عبداله برگزار خواهد شد .
خانواده فتوحی
آ_۵۱۳۵ ۱_۲

مجالس وعظ و سوگواری

طبق معمول سنواتی مجلس عـزاداری حضرت سیدالشهداء (ع) ازروز سه‌شنبه ۱۶ اردیبهشت مـاه جاری مصادف باشب اربعین بمدت یازده شب ازساعت هفت تا ساعت ۱۰ بعدازظهر از طرف اتحادیه صنف کشتارکنندگان گوسفندی تهران و حومه در محل اتحادیه واقع در خیابان امیریه نزدیك چهارراه گمرك برقرار میباشد واز عموم طبقات برای شرکت در این مجلس عزای حسینی دعوت مینماید .
دبیر اتحادیه صنف کشتارکنندگان گوسفندی تهران و حومه
آ_۹۳۳۳

سپاسگزاری

ازذوات محترم و سروران عزیزی که‌باتشریف‌فرمائی خود در مجالس ختم وبرگزاری مراسم شب‌هفت‌جوان ناکام فرامرز ملکی آلام ماراتسکین داده و بـر قلب جریحه‌دار مامرهم نهاده‌اند صمیمانه سپاسگزاریم و اگر بعلت تالمات روحی در عرض تشکر حضوری تاخیری حاصل‌شده‌معذرت می‌طلبیم و اطمینان داریم که بالطف و کرم عظیم خودشان این تاخیر را خـواهند بخشود .
نزهت نوروزی ـ علینقی ملکی
آ_۵۱۲۵

عرض تشکر و سپاسگزاری

از سروران عظام و دوستان گرام که در مراسم تشییع و مجلس ترحیم شادروان یوسف هیئت برادر این‌جانبان شرکت و یاوسیله تلگراف و جراید ابراز لطف‌وهمدردی فرموده‌اندبدینوسیله‌تشکروسپاسگزاری می‌نماید .
دکتر ضیاءالدین هیئت ـ مصطفی هیئت ـ دکتر جواد هیئت ـ فیروز هیئت
آ_۵۰۰۳

از استادان ارجمند و اقوام و دوستان ودانشجویان گرامی که بمناسبت درگذشت‌شادروان دکترسیدعلی علوی بـاشرکت در تشییع جنازه و مجالس ختم و برگزاری شب هفت یابوسیله تلگـراف ونامه ابراز همدردی فرموده‌بودند بی‌نهایت سپاسگزاریم و اگـر بعلت تالمات روحی در شرفیابی برای عرض تشکـر حضوری تاخیری روی داد امید عفو داریم .
خانواده علوی نائینی
آ_۴۹۵۷

تسلیت

حضرت علیه خانم دکترس‌فرهمند

باتاثر بسیار درگذشت والده ماجده شما راتسلیت میگوئیم
از سوی دوستان همدوره دانشکده پزشکی ۳۰ـ۳۱
دکتر فریدون سمیعی
آ_۵۰۸۹

هیئت مدیره وکارمندان شرکت سهامی خوراك وشرکت سهامی صنعتی پارس

مصیبت وارده را به‌خانواده‌های سعادت‌بخصوص آقای دکتر هادی سعادت تسلیت میگویند .
آ_۸۳۳۰

آقای غلامرضا خوئی

درگذشت مادر گـرامیتان رابه‌شما و خانـواده محترمتان صمیمانه تسلیت میگوئیم .
جهانبخش زمانیان ، قمرالزمان ذوالفقاری، شهناز دولتشاهی ، عباس چینی ، جهانگیر پیرمرادیان، ایرج دلفانیان ، منوچهر غیبی ، هوشنك آزادپیما ، ایـرج بهزادی ، ایرج کریمخانی ، محسن اصلانی،عبدالحسین سلیلی
آ_۴۹۷۹

جناب آقای یدالله کمپانی

بانهایت تاثروتاسف مصیبت جانگداز فوت‌اخوی بزرگوارتان را تسلیت عرض نموده بقای عمروسلامت جنابعالی و بازماندگان محترم را از خداوند متعال مسئلت مینمائیم .
آ_۴۹۸۹ پیمانکاری فارس وتهران سعادت

جناب آقای فتح‌الله‌امیرعلائی

مصیبت وارده را از صمیم قلب تسلیت عرض‌سعادت وبقای عمر آن خاندان محترم راازخداوند متعال مسئلت داریم .
کارکنان هتل گچسر
آ_۸۳۴۸

جناب آقای رسول‌قدیری‌نیا رئیس اداره تولید فیلم و عکس خبرگزاری پارس

همکارانتان در خبرگزاری پارس درگذشت‌اندوهبار خواهر گـرامی شمارا صمیمانـه تسلیت میگویندو خویشتن رادراین غـم‌بزرك شما و خانـواده محترمتان شریك میدانند .
آ_۴۹۸۳

فوت دوست‌وپسرخاله‌عزیزم آقای مهندس خواجه‌نوری رابه‌آقای خواجه‌نوری وبانو توران خواجه‌نوری و بانـو ملیحه خواجه‌نوری و آقای حسینعلی‌خواجه‌نوری‌وآقای مهندس مصطفی امیرمعزی تسلیت میگوییم .
کرمان ـ دکترشام‌بیان
آ_۸۶۲۸

جناب آقای منوچهر صاحبجمعی

مصیبت وارده را بجنابعالـی و خانـواده محترم شامبیاتی تسلیت عرض مینمائیم .
کرمانشاه ـ ایوب صاحبجمعی ، قاسم صاحبجمعی یحیی صاحبجمعی ، محمد صاحبجمعی ، عطاءالله صاحبجمعی ، احمد صاحبجمعی ، سرهنـك محمود صاحبجمعی ، علی صاحبجمعی ، مسعود صاحبجمعی ، منصور صاحبجمعی ، کامبیز صاحبجمعی ، پـرویـز صاحبجمعی ، ناصر صاحبجمعی ، زین‌العابدین باقرپور سرلشگر چمن‌آراء ، عزیز سهیلی ، سرلشگر حمید سهیلی ، مهندس اردشیر باقرپور
آ_۸۶۱۰

جناب آقای قدیری‌نیا

مصیبت وارده را به‌آن‌جناب و فامیل‌محترم‌صمیمانه تسلیت میگوییم .
سرهنك مهندس محمود حمیدی
آ_۵۰۸۱

سرکار خانم فرانك‌ادیبی ریاست محترم آموزش و پرورش ناحیه ۳ تهران

درگذشت نابهنگام شادروان حامدی برادر همسر گرامی سرکار رااز صمیم‌قلب‌تسلیت گفته وازخداوند برای بازماندگان محترم صبر جمیل مسئلت دارد.
فاطمه اسپهبدی (قریب)ـ قروتن
آ_۵۰۶۱

مصیبت وارده رابعموم بازماندگان بویژه‌تیمسار سرتیپ حامدی برادر مرحوم تسلیت میگوئیم .
سرلشگر علیرضا قریب
آ_۵۰۶۱

درگذشت شادروان اله‌داد برادر را به‌خاله‌زاده‌ها وفامیل تسلیت عرض مینمایم .
منوچهر سهیلی
آ_۵۰۴۹

آقای رضا . خزائل

بانهایت تاسف و تاثر مصیبت وارده به‌جنابعالی راصمیمانه تسلیت عرض می‌نمائیم ..
دبیرستان رازی ـ دانش‌آموزان ششم طبیعی
آ_۵۰۴۵

جناب آقای دکتر مفخم

بانهایت تاسف فوت مادر گرامیتان رابجنابعالی وخانواده محترم تسلیت عرض‌نموده‌دراین اندوه‌جانسوز خودرا شریك میدانم
طلعت طبیب‌الهی
آ_۵۰۸۳

سرکار سرهنك دکتر عباس‌عرفانی و بانو

بانهایت تاسف مصیبت وارده را به‌جنابعالی و بازماندگان محترم تسلیت می‌گوئیم .
سرتیپ دکتر فرمهروبانو
آ_۵۰۸۵

جناب آقای مهندس انوار

بااندوه بی‌پایان مصیبت وارده را بشما و فامیل محترمتان تسلیت گفته در غم شماشریك هستم .
لشگری
آ_۵۰۳۷

اطلاعات ۱۳۰۴

یکشنبه
● هفدهم صفر ۱۳۸۹
● چهارم مه ۱۹۶۹

تاسف عمیق اعلیحضرتین از درگذشت رئیس جمهوری هند

* دربار شاهنشاهی نادوشنبه عزادار است

شاهنشاه آریامهر ضمن تلگرامی درگذشت حضرت رئیس جمهوری هند را به‌کفیل ریاست جمهوری این کشور تسلیت گفتند .

متن تلگرام شاهنشاه بدین‌شرح است:

حضرت«وی‌وی گیری »کفیل ریاست جمهوری هندسدهلی نو

«از دریافت خبراسف‌انگیز فوت ناگهانی حضرت دکترذاکر حسین رئیس جمهوری هند بی نهایت‌متاثر ومتاسف شدم و بدینوسیله مراتب همدردی صمیمانه خویش را به‌آن حضرت‌و به ملت هند ابرازمیدارم.

فقدان این سیاستمدار ودانشمند برجسته‌و باکفایت که نسبت بـه میهن خود خدمات‌ارزنده‌ای انجام داد کلیه جهانیان را عمیقا متاثر ساخته است .»

محمدرضا پهلوی

* همدردی باهمسر

شاهنشاه در تلگرام دیگری که بعنوان بانو ذاکر حسین همسر حضرت رئیس جمهوری فقید هند مخابره شده این ضایعه را به‌بانو ذاکرحسین تسلیت دادند . متن این تلگرام از این قرار است :

بانوذاکر حسین ـدهلی نو

«شمبانو ومن باکمال تاسف ازخبر درگذشت همسرگرامی شما اطلاع حاصل کردیم ماخودمان را دراین مصیبت شریك میدانیم واین‌ضایعه بزرك را از صمیم قلب به شماو اعضای خانواده‌تان تسلیت می ـ گوئیم .»

محمدرضاپهلوی

* عزاداری دربار

بمناسبت ضایعه تاسف انگیز درگذشت حضرت‌دکتر ذاکرحسین رئیس جمهوری هند بفرمان مطاع مبارك اعلیحضرت همایون شاهنشاه آریامهر دربار شاهنشاهی بمدت سه‌روز از تاریخ شنبه ۱۳ اردیبهشت ماه ۱۳۴۸ تا دوشنبه ۱۵ اردیبهشت ماه ۱۳۴۸ عزادار و پرچم سلطنتی‌نیمه‌افراشته خواهدبود .

وزیردربار شاهنشاهی ـاسدالله‌علم

● امضای دفتر

بمناسبت‌درگذشت حضرت‌دکتر ذاکرحسین رئیس جمهوری فقید هند از امروز به مدت سه روز دفتر یادبودی‌در محل سفارت‌کبرای هند در تهران مفتوح است .

علاقمندان بامضای این دفتر می توانند. از ساعت ده صبح تا یك بعدازظهر به سفارت هند واقع در خیابان صبای شمالی شماره ۱۶۶ مراجعه کنند .

نخست‌وزیر درمیان دانشجویان ایرانی مقیم آلمان

*** برای تعدیل گمرك‌اتومبیل دانشجویان و تسریع در صدور ارزش‌تحصیلی‌آنها نخست وزیر قول‌مساعدت داد**

*** نخست وزیر بدانشجویان گفت : درایران می توانید نخست وزیر هم بشویدو دراینجا همیشه یك تبعه خارجی هستید**

● در تهران‌دیگر کارنیست، جوانان باید دربندرعباس و بندرلنگه و اصفهان‌کار کنند

عصر روز چهارشنبه‌نخست وزیربا دانشجویان مقیم «بن» و «کلن» در سفارت‌ایران دیداری دوساعته‌داشت.

علی باستانی خبرنگار اطلاعات مذاکرات این‌جلسه را چنین‌گزارش داده است :

جلسه مزبور باوجودیکه یك‌جلسه پرتقاضابودمعهذا گرمی خاص‌داشت. نخست وزیر در وسط سالن روی‌یك صندلی نشست دانشجویان دختر و پسر دوراو حلقه زدند و ابتدا تقاضا های مختلفی‌طرح کردند امامذاکرات فورا شکل مرتبی گرفت و مهمترین تقاضاها مربوط به سود بازرگانی اتومبیل مسافری و تعیین تکلیف ارزش تحصیلی ، موضوع بازگشت‌به ایران ، تعیین کار و تسریع در اشتغال ، خانه‌ایران در آلمان‌ونظایر آن بود .

● اتومبیل

درمورد اتومبیل تقاضای‌دانشجویان این بود که به آنها اجازه داده شود در قبال چندسال اقامت‌در خارج لوازم زندگی و کار آنان از جمله اتومبیل خود را بدون حقوق گمرکی وسود بازرگانی بایران‌بیاورند و آنهامعتقد بودند که با عوارض گمرکی جدید آنها قادر نیستند اتومبیل خود را بایران بیاورندودر ایران هم‌نمیتوانند اتومبیلی خریداری کنند . این‌تقاضا که شاید یك تقاضای عمومی بودبا حرارت از طرف دانشجویان عنوان گردید .

نخست وزیر در این مورد قول صریح نداد اما گفت من در تهران مسئله را با همین دید شما مورد بررسی قرار میدهم و کوشش میکنم سازمان های مربوطرا قانع سازم‌که درسود بازرگانی‌تعدیلی بوجودآورند بهر حال این کار در تهران باید رسیدگی شود و در این جلسه بشما قول حل نهائی آنرا نمیدهم مسئله دوم مربوط به تعیین تکلیف ارزش تحصیلی بود.دانشجویان گله‌داشتند که برای ارزش تحصیلی بایدمعطلی فراوان بکشند . دکتر امیر خلیلی وابسته مطبوعاتی سفارت توضیح داد که این موضوع مدتی است حل شدر و حداقل ٤ هفته و حداکثر ٦ ماه جواب نهائی و قطعی می‌آید در حالی که درسابق برای تعیین‌ارزش تحصیلی میبایستی اولا دانشجو به ایران برود و ثانیا مدت یکسال تا دو سال معطلی بکشد .

● طرح جدید

نخست‌وزیر به معطلی شش ماهه هم معترض بود و گفت این کارباید زودتر انجام‌گیرد ضمنا به‌دانشجویان اطلاع داد که‌در مورد ارزش‌تحصیلی طرح جدیدی در دست است که به موجب آن لیست دانشگاه های مهم دنیا منتشر میشود و اعلام میگرددکه مدرك تحصیلی این دانشگاه هامعتبر شناخته میشود و دیگر برای‌صدور ارزش تحصیلی آن معطلی نخواهید داشت‌وارزش‌تحصیلی‌بقیه دانشگاه‌ها در ظرف مدت معینی رسیدگی و جواب مثبت‌ویا منفی آن اعلام خواهد شد .

مسئله سوم مربوط بمسافرت خانواده و خود دانشجویان بایران‌بود در این مورد دانشجویان مدعی‌بودند که وقتی ایران بیایند اتومبیل خود رانمیتوانندترانزیت کنندچون‌پاسپورت دانشجوئی دارند و در پاسپورت دانشجوئی کلمه «اقامت» ذکر نشده و همین امر مانع .ترانزیت اتومبیل آنها است در حالی که برای بردن خانواده خود جز این راه راه‌دیگری برای‌آنها مقدورنیست . نخست وزیر در این مورد به تیمسار مالك سفیر ایران در آلمان گفت شما این‌مسئله را طی یك نامه رسمی بمن‌بنویسید من کوشش میکنم آنرا در تهران‌حل کنم .

● بازگشت

مسئله دیگر موضوع بازگشت به ایران و پیدا کردن کار بود . دانشجوئی میگفت که ما باید برای گرفتن کارماهها درتهران سرگردان باشیم و در این مدت نمیتوانیم خرج زن و بچه خود را تامین سازیم برای این کار باید فکری بشود .

نخست وزیر گفت ما لیست کار- هائیکه داریم بخصوص در رشته پزشکی برای سفارت میفرستیم و سفارت هم درنشریات خود آنرا اعلام میکند شما میتوانید با تعیین آن فورا با ما قرارداد ببندید و خرج‌سفر هم بگیرید بعد حرکت کنید در مورد حقوق و در آمد و بخصوص ورق آن با آلمان وبخصوص‌رفاهی که در آلمان وجود دارد مطالبی مطرح شدونخست‌وزیر گفت من نمیتوانم بشماچیز فوق‌العاده بدهم شماتوقع را در حد مقدورات مالی مملکت‌ورفاه را در حد متعارف یعنی حدی که پدر و مادر وفامیل شما درایران دارند ، داشته‌باشید. طبیعی‌است که برای شما جاده‌های اتوبان و آپارتمان مجهز به تهویه‌و مترو و تراموا ونظایر آن‌نداریم

بقیه در صفحه چهارم

سرکار علیه بانو لیلی هویدا

با اندوه فـراوان مصیبت وارده رابحضور سرکار وخانواده‌های معظم امامی ووثوق‌تسلیت عرض مینماید .

سازمان زنان شمیران

باتأییدات خداوند متعال

در اجرای منویات شاهنشاه آریامهر

شرکت سهامی سیمان شمال

باکمال افتخار برای اوّلین مرتبه درایران

تولید وعرضه سیمان رنگی را باطلاع

هم میهنان عزیز میرساند

شرکت سهامی سیمان شمال که دو سال پیش برای نخستین بار در ایران موفق بتولید بهترین ومرغوبترین سیمان‌سفید شد، اکنون باتحولی‌که درکمیّت وکیفیت محصولات تولیدی‌خود بوجودآورده است ، توفیق پیدا کرده سیمان را در انواع رنگها ازجمله: زرد ، آبی ، سبز ، قرمز ، مشکی تولید و به بازار عرضه نماید .

شرکت سهامی سیمان شمال تهران ـ خیابان کوشک ـ تلفن ۳۳۵۷۹۱-۴

کف پوش پلاستیکی وکاغذ دیواری

زیرنظرمهندسین ایرانی فارغ التحصیل امریکا

ازشهرستانها نمایندهٔ معتبر وفعال میپذیریم

باصندوق پستی شماره ۱۲-۱۳-۱۱ مکاتبه شود

تلفن ۷۶۴۱۱۶-۷۵۶۰۴۱

بوکلیوم

روزنامه فردا

چهارشنبه‌ها منتشرمیشود

اظهار تشکر از یك دکتر حاذق

بدین‌وسیله از جناب آقای دکتر هرندیان متخصص جراحی پلاستیك- زیبائی‌و فك- واقع‌در خیابان کاخ -شاهرضا ساختمان کفش وین- که‌با مهارت کامل عمل جراحی‌را روی فك فرزندم بنحو شایسته‌ای انجام داده‌اند تشکر نموده و بعموم هموطنان عزیز نیز معرفی‌مینمایم که‌از وجودچنین دکتر واردی درعمل جراحی استفاده نمایند

احمد امینی

آ-۴۹۵۳

آگهی استخدام

این‌شرکت برای نصب ماشین‌آلات سنگین خود در قزوین وامکان استخدام دائمی احتیاج بچندنفر میکانیسین متخصص کارآزموده دارد، داوطلبانی که تجربه کافی در نصب ماشین‌آلات سنگین داشته باشند میتوانند بین ساعات : از۸صبح تا۱۲واز ۳۰ر٤تا۷ بعداز ظهر شخصا به‌محل شرکت واقع در خیابان تخت‌جمشید بین چهارراه بهارو روزولت شماره ۳۳۲ساختمان شرکت شعله‌خاور مراجعه نمایند.

شرکت سهامی آلومتك

آ-۵۰۳۳

شماره جدید تلفن

شرکت سهامی ارج

۹۶۲۰۳۱

کیلومتر ۱۲ جاده کرج

تلفن سرویس ـ تعمیرات

۹۵۰۷۲۴ - ۹۵۴۹۹۷

مراسم قرعه‌کشی فوق‌العاده ده‌خانه‌مدرن

حساب پس‌انداز ـ تامین مسکن بانك اعتبارات تعاونی توزیع روز شنبه بیستم اردیبهشت ماه جاری ساعت ۷ بعداز ظهر از تلویزیون کانال ۳ انجام میگیرد کلیه شعب بانك اعتبارات تعاونی توزیع د رطهران و شهرستانها آماده افتتاح حساب پس انداز وتکمیل موجودی میباشد .

همکار محترم جناب آقای دکتر روحانی

انتصاب شایسته جنابعالی‌را به‌ریاست بهداری شهرستان قم صمیمانه تبریك میگوئیم

دکتروفائی ـدکتر افراسیابی ـ دکترپورکرامتی ـ دکتر معنوی ـ دکتروستائی ـدکتر حسن شریعت ـدکتر تقوی ـدکتر فاطمی ـدکتر ریاضی ـدکتر مجتبوی ـ دکتر خدیوی ـ دکتر امامی ـ دکترحبیب‌الله شریعت ـدکتر رضوی ـ دکتر پیکریان ـدکترکاشانی‌ـدکترسلامتی- دکتر نیکبخت- دکترس فغانی ـدکترس نیك‌آئین ـ دکتر بنی‌فاطمی- دکترفیض ـدکترخلیلی ـدکترصفائی ـدکتر جلوه ـدکتر آزاده‌نیا ـ دکتر محسنی ـتشیدی ـگل‌خواه ـصراف ـمهران . آ-۸۴۹۶

مجله‌هنرومردم

شماره‌های ۷۷ و۷۸

بامطالب آموزنده‌ای درباره هنروفرهنك انتشار یافت.

آ-۷۲۸٤ ۱-۳

روز قرعه‌کشی

ضمن تشکر و سپاس از استقبالی بی‌نظیروقابل توجه هموطنان‌عزیز و گرامی‌ازحساب سپرده بانك‌بیمه بازرگانان باطلاع میرساند که مراسم‌قرعه‌کشی‌باحضوردارندگان حساب سپرده ، نمایندگان‌محترم دولت‌وبانك مرکزی درروزپانزدهم خرداد ماه در سالن شعبه مرکزی (خیابان بوذرجمهری) برگزار خواهد شد .

آگهی دعوت ازشرکت کنندگان درامتحانات‌کتبی ومصاحبه

بدین‌وسیله باطلاع سی‌نفر داوطلبین دیپلمه شرکت در آموزشگاه توتون تیرتاش که در امتحانات کتبی و مصاحبه حضوری شرکت کرده‌اند میرساند که کلیه آقایان برای تکمیل مدارك و سپردن برك تضمین ثبتی و دریافت گواهی صحت‌مزاج از بهداری دخانیات حداکثر تاتاریخ‌بیست‌و پنجم اردیبهشت ماه جاری باداره کارگزینی شرکت دخانیات ایران مراجعه و پساز تکمیل پرونده خود برك معرفی‌برای آموزشگاه تیرتاش دریافت نمایند . بدیهی است چون آموزشگاه از روزیکم خرداد ۱۳۴۸رسما افتتاح‌وشروع‌بکار میکند علیهذا اشخاصی که حداکثر تاروز سی‌ویکم اردیبهشت در تیرتاش خود را معرفی نکرده باشند دیگر در آموزشگاه پذیرفته نمیشوند و هیچگونه حق اعتراضی هم نخواهند داشت. ضمنا اضافه مینماید که اولا مدت تعلیمات در آموزشگاه ومدت خدمت آزمایشی کلا دوسال از تاریخ افتتاح آموزشگاه خواهد بود و پس از طی دوسال مذکور کسانیکه ازعهده امتحانات دوره آموزشگاه و دوره خدمت آزمایشی برآیند براساس مقررات شرکت استخدام خواهند شد و ثانیا کارآموزان‌در دوران تحصیل در آموزشگاه بهزینه دخانیات شبانروزی بوده واز مسکن وخوراك مجانی استفاده و ماهانه مبلغ یکهزار ریال هم کمك هزینه تحصیلی دریافت خواهند کرد. م‌الف ۱۳۹۵

شرکت دخانیات ایران

۱-۲ آ-۹۰۰۲

قایق ۱٤ فوتی فیبروگلاس باموتور ۳۵ اسب وتریلر واسکی آبی‌ولوازم دیگر تلفن ٦۲۲٤٤۵ نمایشگاه کالسکه خیابان آریامهر آ-۳۷۲۹

بهار در فروشگاه بزرگ ایران

برای خانواده های خوش پوش وباسلیقه تدارك کافی دیده شده است .