سال سی‌وپنجم ـ شماره ۱۰۳۰۵ — دوشنبه بیست‌ویکم شهریورماه ۱۳۳۹ — تکشماره ۳ ریال

اطلاعات

جریان روز

کاخ سازی موقوف! بن‌بست درکنگو

سرمقاله در صفحه دوم و تفسیر جهان را در صفحه سوم مطالعه فرمائید

وزیر دارائی بخبرنگارما گفت :

مالیات اراضی بایر و مستغلات غیر استیجاری لغو میشود

بجز قانون مالیات بردرآمد سایر قوانین مالیاتی تغییر خواهد کرد

ما مالیات از ثروت نمیگیریم این صحیح نیست از یك‌خانه که صاحبش درآن سکنی دارد مالیات گرفته شود

* از اراضی‌که هیچگونه درآمدی ندارد نباید مالیات گرفت‌چون موجب رکود عمران اراضی مزبور میشود
* قوانین مالیات برارث و مالیات املاك مزروعی تغییر میکند
* درصورتیکه لازم باشد دوباره تقاضای اختیارات خواهم‌کرد

وزارت دارائی در دنبال مطالعات کافی تصمیم گرفته است پس از

بقیه در صفحه هفدهم

مذاکرات کنفرانس نفتی بغداد محرمانه شد

کاهش بهای نفت باعصبانیت کشورهای خاورمیانه روبرو شده

دول نفت‌خیز خاورمیانه افزایش درآمد نفتی خودرا تا ۷۵ درصد تقاضا دارند

● **لوموند و اکونومیست تفسیر هائی در اطراف کنفرانس بغداد انتشار دادند**

گزارش های رسیده از بغداد نشان میدهدکه مذاکرات‌کنفرانس نفتی بغداد جنبه محرمانه پیداکرده است .

خبر گزاری رویتر گزارش میدهد که کنفرانس نفتی بغداد قبل از آنکه تصمیمات خود را افشاء کند چند روز دیگر به مذاکرات خود ادامه خواهد داد .

تصمیمات این کنفرانس اهمیت فراوان خواهدداشت .این کنفرانس که دومین جلسه خود را امروز برگزار کرد میخواهد یك سیاست واحد و هم آهنك در قبال کمپانی های نفتی توسط کشور های نفت خیز خاور میانه اتخاذ کند .

مقاله اکونومیست

مجله اکونومیست در باره کنفرانس نفتی بغداد می نویسد اگر چه کنفرانس شش کشور ایران ، عربستان سعودی ، عراق ، کویت ، قطر و ونزوئلا پس ازقطع مذاکرات عراق و کمپانی های نفتی تشکیل شده .

بقیه در صفحه‌هفدهم

از ۳۱ شهریور تا ٤ مهرماه عجایب‌جنگلهای مخوف آمازون وسرزمین‌آلاسکا دربزرگترین کاردن پارتی سال

شرح درصفحه۱۶

پس‌از هیجده روز مبارزه بین قهرمانان زبده جهان درالمپیك رم

شعله المپ خاموش شد

ورزشکاران ملل مختلف وعده ملاقات ۱۹٦٤ را در توکیو گذاشتند

ایران از نظر مدال مقام بیست‌وچهارم المپیك را بدست آورد

■ روسها ۱۰۳ مدال ، آمریکائیها ۷۲ مدال- و آلمانها ٤۳ مدال با خود بردند .
■ شوروی و آمریکامقامهای اول و دوم خود را حفظ کردند
■ نتایج کلی بازیهای المپیك رم در رشته‌های مختلف
■ یك گزارش‌جالب ازنماینده ما در رم
■ مسافرت‌رم‌برای‌ماموفقیت‌آمیز نبود
■ عده زیادی از قهرمانان بازنشسته میشوند
■ نظر یك مطلع دربارەورزش کشور شرح درصفحه ۱۹

این عکس که امروز از رم برای ما رسید لحظه‌ای پس از خاتمه مراسم توزیع مدالهای وزن هفتم کشتی آزاد برداشته شده. تختی که مقام اول المپیك رابناحق از دست داده با نهایت‌جوانمردی با «آتلی» حریف‌خود دست می دهد و آلبول قهرمان شوروی که سوم شد کاری‌ندارد جز اینکه برود و فکر کند چه شد که‌مدال طلااز روی سینه تختی‌پروازکردو بسینه‌آتلی‌نشست؟!

گزارش نماینده ما

در خاتمه بازیهای المپیك ۱۹٦۰ گزارش زیر از آقای دکتر حاج سید جوادی نماینده اعزامی ما به‌المپیك واصل گردید .

روحیه قهرمانان

هیئت اعزامی ایران روز پنجشنبه بتهران عزیمت مینماید و ساعت ۷٫۵ صبح جمعه ۲۵ شهریور وارد تهران میشود .

شکست پیش بینی نشده تیم کشتی ایران در روحیه کلیه افراد هیئت اعزامی مخصوصا قهرمانان‌تاثیر نامطلوبی بجای گذاشته است .

تیم ایران بهیجوجه منتظر چنین نتیجه‌ای‌نبودزیرادروز آخر مسابقات کشتی یعنی قبل از انجام مسابقات نیمه فینال‌وفینال‌تیم‌ما موقعیت‌خوبی داشت .

بطور کلی مسافرت رم برای ما موفقیت آمیز نبود همچنانکه برای تیم کشتی شوروی نیز با شکست وناکامی توام گردید . اما تیم شوروی

بقیه در صفحه هفدهم

لومومبا بامسلسلهای ملل متحد روبرو شد

نیروهای ملل‌متحد بامسلسلهای خود لومومبا را ازایستگاه رادیو لئوپولدویل بیرون کردند

یك‌سیاهپوست به‌خبرنگارانی‌که ناظر صحنه‌بودند گفت : «حالا به‌خندید ولی روزی‌ما با دست های برهنه شما را خفه خواهیم کرد .»

دوهیئت نمایندگی ازطرف دوحکومت رقیب کنگو درجلسه شورای امنیت شرکت می‌جویند

انتظار میرود بین هیئت‌های نمایندگی کنگومبارزه سختی باشرکت نماینده شوروی در شورای‌امنیت درگیر شود

لئوپولد ویل - ۱۱ سپتامبر - آسوشیتد پرس - یونایتد پرس - یك «نمایش مسلسل» نیروی‌سازمان ملل متحد امروز مانع از آن شد که پاتریس لومومبا ایستگاه‌رادیو لئوپولد ویل را تصرف کند .

هنگامی که لومومبا در راس یك عده ۳۰ نفری از سربازان‌خود بمقر فرستنده رادیو یورش برد سربازان غنا که در واحد های سازمان ملل متحد انجام وظیفه می کنند در اطراف عمارت سنگر های انفرادی ساخته واز آنجا بمراقبت مشغول بودند .

بقیه در صفحه ۳

نکات برجسته مقاله مجله تایم :

شاه ایران ، هوشمندترین زمامدار خاورمیانه

* **حل مشکل روابط ایران باروسها باین آسانی نیست**
* **دولت جدید مسلما درانتخابات بیطرف خواهد ماند**
* **درسال ۱۹٤۲ نمایندگان مجلس با نارضایتی‌گفتندکه شاه افکار انقلابی درسر دارد**

شرح درصفحه ۱۷

شکایت واردکنندگان کالا

عصر دیروز جمعی از بازرگانان واردکنندەاجناسی‌که سودبازرگانی بر آن تعلق میگیرد باداره اطلاعات آمده و تقاضا داشتند دولت درمورد سفارشاتی که قبلا داده شده وکالا هائی که اکنون در گمرکات‌موجود است تجدید نظر نماید که‌خساراتی متوجه آنها نگردد . شکایت آنها از جهت تصمیم ناگهانی دولت‌درباره افزایش سود بازرگانی است و می‌گویند اگر مثل گذشته که سود بازرگانی قبلا اطلاع داده شد ماناز تصمیم دولت مطلع میشدیم مادام که موجودی ها تما م‌نمیشد هرگز سفارش تازه نمیدادیم و گناه ما

بقیه در صفحه‌هفدهم

برائر مذاکرات اطاق بازرگانی و تجار

چینی‌آلات از سود بازرگانی معاف‌شد

گمرك دستور داد از ظروف‌چینی سود بازرگانی‌گرفته‌نشود

در میان بازرگانانی که‌دیروز به اداره روزنامه آمدند چند نفر از فروشندگان و وارد کنندگان چینی آلات نیز بودند .

این عده پیاله چینی با خود آورده بودند و می گفتند این‌پیاله تاکنون با ۱۲ ریال حقوق گمرکی وارد بازار می شد و ۲۸ تا ۳۰ ریال بدست مصرف کننده می رسید ولی دولت برای این جنس که‌مورد احتیاج طبقه سوم و بی بضاعت کشور است ۳٦ ریال‌سود بازرگانی تعیین کرده نتیجه آن می شود که مردم از خرید پیاله مزبور به‌قیمت ٦٦ ریال خود داری کنند . سایر چینی آلات نیز بهمین ترتیب‌است.

اقدام اطاق بازرگانی

بدنبال اعتراض تجار نسبت به سود بازرگانی بعضی از کالا ها

بقیه در صفحه‌هفدهم

وزیر بهداری گفت :

از سه طریق وبا بایران نزدیك میشود

درمناطق خطر قرنطینه دایر شده است

* **قاچاقچیها موجب سرایت وبا میشوند**
* **مردم تهران آسوده‌باشند**
* **عده زیادی از پزشکان داوطلب عزیمت بمرز شده‌اند .**

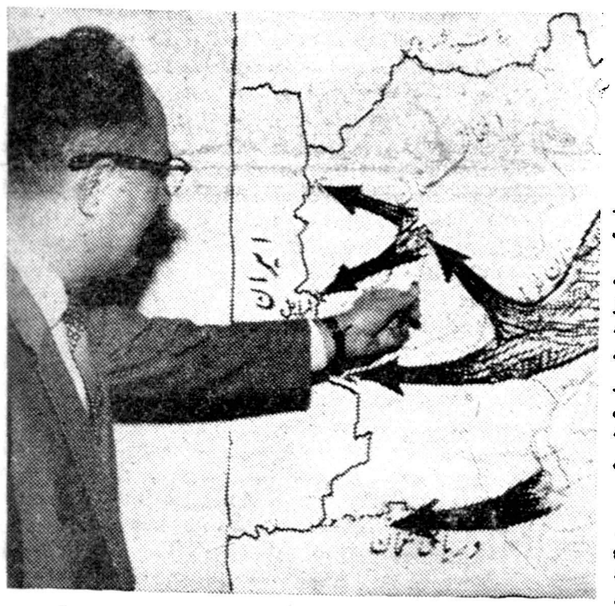

آقای دکتر جهانشاه صالح وزیر بهداری در یك مصاحبه مطبوعاتی بخبرنگار ما گفت :

وبا بمرزهای ایران نزدیك شده است برابر گزارشهای رسیده از سازمان بهداشت جهانی ایران ازسه طریق در معرض خطر وبا قرار گرفته است ، در این هنگام آقای وزیر بهداری نقشه‌ای را که از روی گزارش های مزبور تهیه شده بود و با سه «فلش» قرمز منطقه خطر و حمله‌مرض بایران مشخص شده بود نشان داد.

خطر هیرمند

آقای دکتر جهانشاه صالح توضیح داده یکی از فلشها نشان میدهد که مرض وبا تا قندهار پیش رفته و به نقاط مرزی ایران نزدیك شده است بطوریکه مشاهده میکنید ، خطر

بقیه در صفحه‌هفدهم

آقای دکتر صالح وزیر بهداری مناطق شیوعوبا را در پاکستانو افغانستان روی نقشه بخبرنگار ما نشان میدهد : « فلش‌ها »طرق سرایت وبارابایران مینمایانند.

اعلام خطر بقاچاقچیها

بعضی داروخانه‌ها مرکز پخش موادمخدره شده‌اند

وزرای دادگستری ، کشور و بهداری‌ورؤسای‌شهربانی وژاندارمری برای مبارزه باقاچاق کمیسیون‌کردند. جواز داروخانه هائیکه هروئین میفروشند گرفته خواهد شد

آقای دکتر صالح وزیر بهداری به قاچاقچیان و هروئین ساز ها اعلام خطر کرد و گفت جهاد علیه فساد تریاك و مواد مخدره که در

بقیه در صفحه‌هفدهم

کافی است نوسی تلفن را بردارید و نشانی خود را بمااطلاع دهید نماینده کارخانه درمدت کوتاهی‌نمونه کارتن دلخواه شمارا بشما نشان خواهد داد

نمونه‌های ما مجانی است

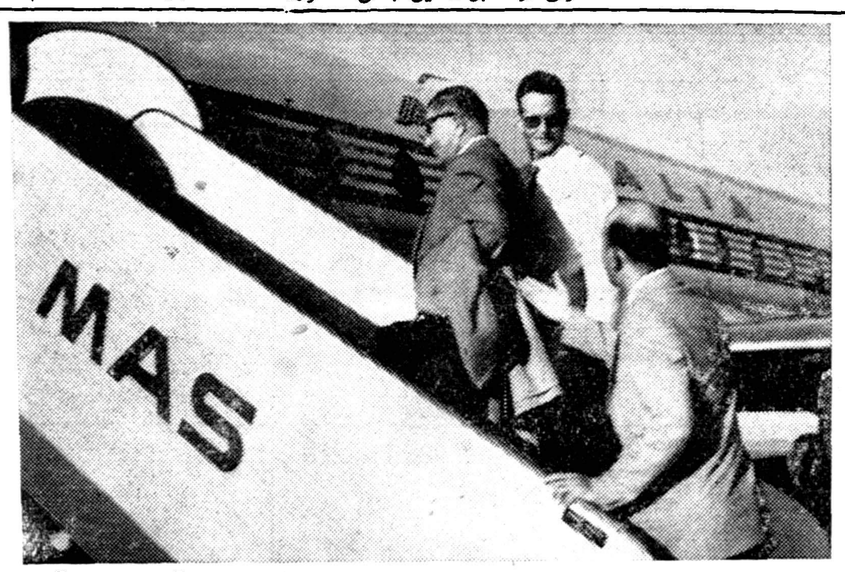

باکسب اجازه از پیشگاه شاهنشاه امروز صبح‌تیمسار سپهبد دکتر بهرام آریانا ژنرال آجودان اعلیحضرت همایونی برای استفاده از مرخصی‌سالیانه‌باهواپیمای جت ایتالیا بصوب پاریس عزیمت نمود. درفرودگاه عده‌ای از شخصیت های برجسته کشوری‌وامراء ارتش ازنامبرده مشایعت نمودند.

برای داشتن بهترین عکس همیشه فیلم «هاف» مصرف‌کنید

آ- ۲۲٦۱۰

اجاق گردسوزشعله آبی

خانمهای ایرانی اجاقهای خوراکپزی ریالکو را انتخاب کرده‌اند

برای فروشندگان شهرستانها که معرف معتبر یا ضمانت نامه بانکی داشته باشند اجاق فرستاده میشود. نمایشگاه ریالکو میدان کاخ خیابان تخت جمشید .

اظهار امتنان و تشکر

جناب آقای تجدد مدیرکل محترم بانك بازرگانی ایران که‌همیشه حافظ وراعی مصالح اقتصادی کشور هستند امروز که‌جمعی ازبازرگانان واصناف خیابان قزوین وناحیه باختر تهران برای توجه بیشتر ومساعدت کاملتر بوضع بانك بازرگانی شعبه باختر شرفیاب بودند بانهایت مهرو دقت‌خواسته آنانرابررسی فرموده و انجام مستدعیات آنانرا موردپذیرش وقبول قراردادند اینست که‌عموما ازمعظم‌لهبدین‌وسیله تشکر وسپاسگزاری مینمائیم بازرگانان واصناف خیابان قزوین وگمرك و امیریه

آ-۲۰۲۹۵

از شنبه شب ۱۹ شهریورماه ببعد

همه شب شام با رقص در کلبه

باشرکت ارکستر معروف کوبائی اسکارلوپز

شروع ساعت ۸ونیم بعداز ظهر تاصبح

۱-۳ آ- ۲۲۳۵۰ مهمانخانه دربند

جریان روز

کاخ‌سازی موقوف !

درشماره پریروز اطلاعات نامه‌ای از آقای علا وزیر دربار خطاب به نخست وزیر درج شده بود مبنی براینکه اعلیحضرت همایونی که توجه خاص بتعادل بودجه و تثبیت وضع اقتصادی کشور دارند امر فرمودند از ساختن کاخی که قرار بود دولت برای احتیاجات و پذیرائی سلاطین و رؤسای ممالك که بایران سفر میکنند بسازد صرف نظر شود .

سابقهٔ امر چنین است که احداث کاخ آبرومندی که متناسب با شئون کشور باشد در برنامهٔ دولت قرار گرفته بود و مقدمات اجرای آن نیز فراهم میشد چون در سالهای اخیر احتیاج بچنین ساختمانی برای رؤسای ممالك و مهمانان بزرگی که وارد کشور ما میشوند کاملا احساس شده بود ،این نقص بنظر میرسید و دیده میشد که اغلب برای پذیرائی به قصور سابق توسل میجستند که مجهز بوسایل زندگی امروزی نمیباشد ، همچنانکه برای مسافرت علیا حضرت ملکه انگلستان در نظر گرفته‌اند ایشان را درکاخ گلستان پذیرائی نمایند و چون وسایل زندگی امروزی در آن بکار نرفته ناچار برای اضافه کردن این وسایل درگوشه‌ای از قصر اقدام خواهند کرد .

پر مبنای این نیازمندی مقدمات برای ساختن چنین کاخی مهیا شده بود ولی اعلیحضرت همایونی دولت را از اجرای این برنامه برحذر ساختند و انجام آنرا متوقف و موکول بموقعی نمودند که خانه و مسکن کارمندان دولت تامین شده باشد .

چه فکری عالی و نظر مردم دوستی و عدالت خواهی ، باید توجه داشت که علاوه براین نظریه بلند ، مسئله تثبیت اوضاع اقتصادی نیز مورد توجه اعلیحضرت بوده که با صدور این امریه دولت را متوجه اهمیت موضوع نموده‌اند .

چند روز پیش بایکی از عناصر اقتصادی کشور صحبت از ساختمان ها بمیان آمد ، او این افراط در عمارت سازی را مضر باقتصاد مملکت میدانست و میگفت سرمایه‌ها را از جریان کارهای تولیدی خارج میکند و بحالت رکود میاندازد .

او میگفت در سالهای اخیر چند صد میلیون تومان پول دولت بجای اینکه در کارهای تولیدی و بهبود کشاورزی وامور صنعتی و بهداشتی مردم مصرف شود که عوایدی بدست آورد و سطح‌زندگی عمومی را ترقی دهد ، برای بالارفتن کاخ ها وعمارات چند طبقه بصورت سنك و گچ و آهن جامد وبی ثمر خرج شده است .

این یك حقیقتی است که او در میان گذاشت ، اگر این ثروت کلان که در راه ساختمان و ایجاد کاخ های عظیم بکار رفته در گردش میافتاد و بکارهائی اختصاص داده میشد که از آن در آمدی عاید میداشت مسلما وضع اقتصادی مملکت با درآمد هنگفتی که ما از منابع نفتی خود داریم خیلی بهتر از این بود .

اعلیحضرت همایونی به نقطه حساسی انگشت گذارده‌اند ،این امریه مسلما سرمشق دولت ودستگاههای اقتصادی کشور قرار خواهد گرفت واز این پس از تفنن و لوکس خودداری می‌نمایند و سعی خواهند کرد بجای یك کاخ عظیم صد ها خانواده را مسکن دهند .

مرض کاخ سازی شیوع بسیار یافته است ، کاخ سنا که ابتداقرار بود صورت یك تالار اجتماع داشته باشد کم‌کم نقشه‌اش وسیع شدو باین صورت پرخرج امروزی درآمد و همین مسئله سبب شد مجلس شورایملی مافوق این کاخ ، ساختمانی عظیم در دست گیرد و این کسالت بتمام وزارتخانه‌ها سرایت کرد و کاخ‌های چندین طبقه روی هم قرار گرفت و یا در دست ساختمان واقع شده و یا در برنامهٔ ساختمانی ادارات گذارده شد .

این کسالت باید تا مدتی از مملکت مارخت بربندد ، وقتی سرایت کندو شیوع یابد که بنیهٔ مالی ما تقویت شود ووضع اقتصادی عمومی ایجاب چنین بناهای عظیمی نماید ، اکنون که فرهنك و بهداشت ما نیازمندیهائی دارد که احتراز از آن گناه است ، در موقعی که بیماران بستری ما در راهرو های مریضخانه جای داده میشوند و جان افراد که بالاترین قدرت تولیدی ومولد ثروت مملکت است ارزش‌ندارد، تشکیلات امدادی بهداشت عمومی صفر است و بهیچوجه متناسب با پیشرفت های دیگر نمیباشد ، نباید ادارات زیر بار چنین مخارج تجملی بروند ، چه بسیار کسانی که در اثر تصادفات نقلیه امکان معالجه آنها وجود دارد ولی از دست میروند چون وسایلی موجود نمیباشد که بیمار را زود به مریضخانه برسانند و تحت درمان قرار دهند ، در چنین وضع حساس آیا سزاوار است کاخ های پانزده و هجده طبقه ساخته شود و ثروت عمومی بجای بکار افتادن در کارهای مولد ثروت که یکی از همانها حفظ جان مردم و تکثیر نفوس است بصورت ساختمانهای مجلل درآید ؟

تعجب در اینست که متصدیان امور هرگز بدین مسائل توجه نداشته و ندارند و ظاهر آراسته را بمعنویات ترجیح میدهند و از افکار و نیات ملت خواهانهٔ شخص شاه سرمشق نمی گیرند .

دو سه سال پیش، یك شرکت ساختمانی بزرگ‌ومعروف جهانی بتهران آمد و نقشه ساختمان مدرن و مجهز بوسایل امروز را در سعد آباد طرح کرد و تقدیم اعلیحضرت همایونی نمود ، در همان موقع ما خبر یافتیم که شاه نقشه آن مهندس عالی مقام خارجی را پسندید و تمجید نمود چون در این نقشه تمام وسایل راحتی پیش بینی شده بود لکن فرمودند : من در همان کاخ سفید که از وسایل و احتیاجات زندگی امروز بی‌بهره است می‌مانم و انجام این کار را بوقتی محول میکنم که ملت من نیز در رفاه و آسایش باشد و مسکن عمومی تامین شده باشد

متاسفانه از این تصمیم و نظر اعلیحضرت سرمشق گرفته نشد ، کاخ های دیگر بالا رفت ، ساختمان های مجلل بوجود آمد، عمارات یکی پس از دیگری روئیده شد و ثروت عمومی بصورت جامد و راکد درآمد ، بخصوص وزارتخانه‌ها در این امر سبقت و پیشی گرفتند بدون توجه باینکه تثبیت ونگاهداری اقتصادعمومی‌لازمه‌اش اینست‌که تعدیلی در تقسیم ثروت و مصرف کردن دارائی و جود داشته باشد ، نباید تمام پولها صرف ساختمان شود که صورت ظاهر ما را آراسته نماید و در باطن چیزی نباشد ،بلکه این ثروت ها اگر در راه توسعه سطح کشاورزی ، آبیاری ، باغداری ، دام داری ، استخراج معادن ایجاد کارخانجات و بسط صنایع دستی و ماشینی خرج میشد حالا وضع و روزگار ما چنین نبود که بازار با یك تصمیم دولت در محدود کردن اعتبارات بصورت خطرناکی درآید و رخوت و سستی در معاملات بوجود آورد !

ما امیدواریم تصمیم اعلیحضرت که درباره خودداری از ساختمان پذیرائی بوسیله وزیر دربار به‌نخست وزیر ابلاغ گردیده‌است سرمشق عامه مردم قرار گیرد، نه فقط دولت از رویهٔ گذشته خود دست بردارد و تجمل و تفنن بعمارت سازی راکنار بگذارد بلکه افراد کشور نیز در این باره قدری تامل و تعمق نمایند ، بفلسفه نظر شاهنشاه خود که برای تثبیت وضع اقتصادی کشور و تعدیل بودجه این دستور را صادر فرموده‌اند دقت نمایند و هرکس که توانائی مالی دارد و در فکر بوجود آوردن عمارات بزرك و کاخ‌های شخصی است سعی نماید ثروت خود را در کارهای تولیدی واموری که از آن نفعی عاید مردم شود و سطح زندگی افراد را بالا برد مصرف نماید .

اعلامیه وزارت کار

برای اطلاع کلیه اتباع بیگانه ای که در ایران بکار اشتغال دارند و همچنین برای آگهی کلیه موسسات و کار فرمایانی که اتباع بیگانه در استخدام دارند

پیرو اعلامیه قبلی منتشر در جرائد بااینکه تعداد کثیری از اتباع خارجی پس از انتشار اعلامیه مذکور مراجعه و پروانه کار تحصیل یا آنرا تمدید نمودند لیکن از نظر ارفاق بکسانی که تا بحال موفق بگرفتن پروانه کار و یا تمدید آن نشده‌اند مهلت اخذ پروانه کار تا تاریخ دهم **آبان ۱۳۳۹** تمدید میشود .

بدیهی است پس از انقضای این مهلت اشخاص متخلف اعم از کارفرما یا تبعه بیگانه طبق ماده ۱۴ آئین نامه مربوطه تحت تعقیب قرار گرفته و از ادامه کار اتباع خارجی که بدون پروانه کار بوده یا مدت اعتبار پروانه کار آنان منقضی شده باشد جلو گیری بعمل خواهد آمد.

برای کسب هر گونه اطلاع و اخذ پروانه کار یا تمدید آن همه روزه در تهران باداره کل مشاغل و کاریابی واقع در پیچ شمیران‌خیابان تنکابن و در شهرستانها بادارات کار محل مراجعه نمایند .

۱ـ۱۰ آ ـ ۲۰۵۳۸ **وزارت کار**

کودکستان و دبستان

راه زندگی

زیر نظر بانو دکتر آذر احمدیه (دکتر تعلیم و تربیت)
تعداد کمی برای سری سوم کلاسهای اول ودوم
ثبت‌نام میکند نام نویسی ـ همه‌روزه از۹ـ۱۲ از ۵ـ۷ وسائل آمد ورفت برای شهر و شمیرانات فراهم است .آدرس ـ از خیابان‌شمیران‌ـ کوی مشایخی ـاز خیابان آمل کوی ادیب ـازخیابان حقوقی‌کوی غفاری تلفن ۳۵۶۷۳

۲ـ۱ آ ـ ۲۰۱۶۷

محجة‌البیضاء فی‌احیاءالاحیاء

در۸جلد تالیف ملامحسن فیض از روی نسخه اصل خط مصنف بتصحیح **علم‌الهدی** فرزندش با مقدمه مفصل‌بقلم آقای **سیدمحمد مشکوة** استاد دانشگاه تهران‌چاپ افستبا کاغذ اعلاوجلد زرکوب جلد اول حاضرو پیش‌فروش میشود بیمانه فعلا ۳۰۰ ریال دریافت میشود.

تفسیر مجمع البیان

درده جلد تالیف شیخ‌طبرسی با تصحیح کامل و اعراب تمام‌اشعار وپاورقی های دانشمند نامی آقای شعرانی ۷جلدآن حاضر و پیش‌فروش میشود هدیه دوره کامل ۱۰۰۰ ریال فعلا ۸۰۰ریال دریافت میشود .
ناشر ـ کتابفروشی اسلامیه خیابان بوذرجمهری تلفن ۲۱۹۶۶
آ ـ۲۰۲۳۳

برای ساکنین تهران‌پارس

مطب دوم دکتر طهمورث فروزین واقع درخیابان دانش . درتهران پارس برای پذیرائی از ساکنین محترم تهران پارس همه روزه از ۳ تا ۵ بعدازظهر دائر است . تلفن ۹۱۱۵۰۰

۱ـ۳ آ ـ ۲۲۳۸۴

دبیرستان ایرانشهر

همه‌روزه صبح و عصر برای دوره‌اول و دوم متوسطه ثبت‌نام می نماید دانش آموزان سابق نیز بایدتا پایان شهریور ماه ثبت‌نام نمایند.
خیابان هدایت ـ کوی بامداد ـ تلفن ۳۰۳۸۵۱
۵ـ۱ آ ـ۲۰۰۴۱

کودکستان ودبستان فرزاد

زیرنظر بانو دکتر پروین بیرجندی
همه روزه درساعات ۹ تا ۱۲ و ۵ تا ۷ ثبت نام مینماید. وسیله ایاب وذهاب آماده است
محل اسم نویسی: انتهای خیابان صبا ـ پائین بلوار تلفن ۴۳۸۵۰ و خیابان‌کاخ ـ چهارراه سزاوار ـ تلفن۴۰۵۷۷
۱۰ـ۱ آ ـ۱۸۳۶۱

نام‌نویسی اطفال کودکستان و شبانه‌روزی

«کاخ کودکان» (تاسیس ۱۲۸۹)

آغاز شده است . اطفال ۶ الی ۱۲ ساله ازتهران و شهرستانها برای‌پانسیون پذیرفته میشوند **(زبان انگلیسی)** تدریس میگردد
نشانی ـ تهران چهارراه سیدعلی مقابل مسجد قائم تلفن ۳۶۳۲۲

دبستان فیروزه

خیابان شاه روبروی سینما نیاگارا
بعلت قلت‌جا تعدادکمی برای هرکلاس تا ۳۱ شهریور
دانش‌آموز می‌پذیرد ـ وسیله ایاب ذهاب آماده است

دبستانهای بهشت

زیرنظر دکتر دانا بهشتی
۱ـ دبستان بهشت پسران ـ خیابان شاه ـ بیست متری اول چهارراه ناهید.
۲ـ دبستان بهشت دختران ـ خیابان ناهید ـ بین خیابان کاخ وبیست متری‌اول
۳ـ دبستان بهشت شماره ۳ ـ خیابان تخت جمشید ـ وصال شیرازی نزدیك بلوار
تلفن: شماره ۱ ـ ۴۳۶۵۷ شماره ۲ ـ ۴۱۴۷۲ شماره ۳ ـ ۶۵۹۶۹
وسیله رفت وآمد کودکان مهیاست
۶ـ۱ آ ـ۱۹۴۱۹

کلاسهای انگلیسی فروزنده اربابی

برای ترم پائیز در روزهای ۲۶ ـ ۲۷ ـ ۲۸ ـ ۲۹شهریورماه
صبحها از۸ـ۱۲ وبعدازظهرها از ۸ـ۴½ ثبت‌نام مینماید
آدرس‌محل جدید ـ دروازه‌شمیران اول خیابان خورشید دبستان و دبیرستان‌شاداب
تلفن ۳۸۹۷۳
آ ـ ۲۲۶۴۶

دکتر علی‌قلی لقمان‌ادهم

از اروپا مراجعت کرده است .
۳ـ۱ آ ـ۲۰۰۷۷

کودکستان «عصر دانش» دبستان

همه‌روزه صبح‌ها ثبت‌نام میکند برنامه مطابق همه ساله صبح‌ها فارسی بعداز ظهرها انگلیسی خواهد بود وسیله ایاب وذهاب کودکان مهیااست .نشانی خیابان امیر آباد ـ بالای بلوار شماره ۴۰
صاحب امتیاز ومدیر ـ مریم مظهری (بینا)
۵ـ۱ آ ـ۱۹۹۴۵

بمناسبت‌هفته‌فوت **علی اکبر سلیمانی‌نژاد** مجلس تذکری‌در روزسه‌شنبه ۲۲ شهریوردرامامزاده‌اهل‌ابن‌علی(ع) واقع در جاده‌مسگرآبادبرپاست ازدوستان‌وآشنایان خواهشمند است برای‌شادی‌روح‌آنمرحوم‌شرکت فرمایند
آ ـ ۲۰۲۷۳ **محموداخلاقی**

خانواده های آیت‌اله حجت زاده غروی ـ عامری ـ جعفر زاده ـ نجف زاده ـ قبادیان کلهر ـ امامی خوئی ـ ارشد بختیار ـآل یاسین ـ علوی ـ نونژاد ـ نیك راد ـ منوچهری‌ـ طباطبائی ـ یوسفی ـ فرشچی ـ احسان ـوتوقی

با نهایت تاسف فوت مرحومه مغفوره **بانو باش عامری** متعلقه‌مرحوم میرزا علی خان سرتیپ را باطلاع خویشاوندان و دوستان میرساند مجلس ختم مردانه آن مرحومه روز سه شنبه بیست ودوم شهریور از ساعت چهار تا شش‌بعد ازظهر در مسجد مجد و مجلس ختم زنانه روز دو شنبه بیست ویکم شهریور ماه از ساعت چهار الی هفت بعد از ظهر در منزل آقای مهندس جعفر زاده واقع در خیابان منیریه کوچه ارجمند بر گذار خواهد شد .

توران عامری ـ تومان عامری ـ ایران جعفر زاده ـ عظمة‌السلطنه ارشد عامری ـعصمت طباطبائی ـ ایراندخت قبادیان ـ فخراله عامری ـ امیر اسداله عامری ـ مهندس جعفر زاده ـ سرلشگر دکتر نجف زاده ـ امیر حسین‌عامری‌ـ غلامحسین قبادیان کلهر ـ عباسقلی عامری ـ اسمعیل‌امامی‌ـ خوئی ـ عباس علی ارشد بختیار ـ علی آل یاسین ـامیر ابوالقاسم علوی ـ دکتر مهدی نو نژاد ـ دکتر اکبر نیك داد

خانواده های **صالحی ـ طورچی وهابیان ـ اتفاق ـ سمنانیان ـ افشار ـ عسگری ـنعمتی**

با نهایت تاسف و تاثر در گذشت **آقای احمد صالحی** برادر آقایان(ابوالقاسم صالحی‌ـمهدی صالحی‌ـکاظم‌صالحی) را باطلاع دوستان و آشنایان میرساند مجلس ترحیم مردانه روز سه شنبه ۲۲ شهریور از ساعت ۹ الی ۱۱صبح درمسجد مرحوم میرزا موسی (بزاز ها) و ختم زنانه بعد از ظهر همان روز در منزل آقای ابوالقاسم صالحی دروس مقابل بیمارستان هدایت بر قرار است .
آ ـ۲۰۲۶۳
بخانواده محترم آنمرحوم بویژه بازماندگان مصیبت وارده را تسلیت میدهیم .

در گذشت خواهر عزیز **بانو کبری** راست روش را اعلام میداریم و بر حسب وصیت آنمرحومه هزینه مجالس ترحیم و تذکر برای کمك بمستمندان اختصاص داده شده است .
ابوالقاسم ملایری ـ نظام‌الدین ملایری ـ مهندس محمود بهبهو
آ ـ۲۰۲۵۳
بخانواده محترم آنمرحومه بویژه بازماندگان مصیبت وارده را تسلیت میدهیم .

دبستان ملی دخترانه هائده

شما اولیای محترم اطفال ازورود دبستان چه میخواهید برنامهٔ مرتب آموزگاران محرب محیط مناسب دبستان هائده بمدیریت خانم پناهنده بشارت دارای‌تمام شرایط بالا میباشد .نام نویسی تمام‌روزهای ایام تابستان آدرس امیریه ایستگاه مهدیه کوچه‌انشاء تلفن ۶۵۶۰۲

نور جهان

دفتر کودکستان نور جهان همه روزه صبحها برای ثبت نام آماده است ـ نشانی دروازه دولت خیابان خاقانی مؤسسه فرهنگی نورجهان
تلفن ۶۹۵۶۴ ـ ۶۵۸۰۴ آ ـ۲۲۲۹۸ ۳ـ۱

کانون افسران باز نشسته باطلاع افسران و همقطاران میرساند بمناسبت یکمین سال در گذشت شادروان **سرهنك احمد آیرم** مجلس یاد بودی از ساعت ۵ الی ۷ بعد از ظهر روز چهار شنبه ۲۳ شهریور ماه جاری در امام زاده عبداله آرامگاه فتوحی منعقد است خواهشمند است باتشریف‌فرمائی خود تان روح آنمرحوم را شاد فرمائید
کانون افسران باز نشسته

بمناسبت یکمین سال در گذشت شادروان **سرهنك احمد آیرم** مجلس یاد بودی از ساعت ۵ الی ۷ بعد از ظهر یوم‌چهار شنبه ۲۳ شهریور ماه در امام زاده عبداله آرامگاه فتوحی منعقد است ازتمام‌اقوام ودوستان خواهشمند است باتشریف فرمائی خود روح آنمرحوم را شاد فرمائید
آ ـ۲۰۱۸۱ **خاندان آیرم**
بعموم‌بازماندگان‌آنمرحومه مصیبت وارده را تسلیت‌میدهیم

با کمال تاسف فوت مرحومه **محترم همتی** را باطلاع دوستان و آشنایان میرساند مجلس ختم آنمرحومه از ساعت ۴ تا ۶ بعد از ظهر روز ۲۲ر۶ر۳۹ در مسجد مقداد واقع در خیابان ده متری گرگان و مجلس ختم زنانه در همان ساعت در میدان ثریا خیابان کاوه کوچه هدی‌کاشی ۱۱ منعقدمیباشد
آ ـ۲۰۲۵۷ **عباس همتی ـ بهرام همتی**
بعموم‌بازماندگان‌آنمرحومه مصیبت وارده را تسلیت‌میدهیم

آگهی‌های تسلیت

اظهار همدردی

ما کارگران تونل پنج سد کرج مصیبت جانگداز را بکلیه کار گران و باز ماندگان سانحه سد دز تسلیت عرض میکنیم و سلامتی و بقای عمر دوستان عزیز خود را از خداوند متعال خواستاریم .
از سد کرج ـ مهندس مصطفی خرابا ـ ابوالقاسم‌علیزاده‌ـ سهی‌ـ حسن قربانی ـتقی آذری ـمصطفی احمدی ـ عزیزاله شاکری ـ عباس کریمی آ ـ۲۰۲۵۹

آقای موسی دیان زاده

با کمال تاسف فوت جانگداز مادر عزیزتان را بجنابعالی و خانواده دیان زاده تسلیت عرض نموده وسلامتی آن خانواده را از درگاه ایزد متعال خواستاریم از طرف دانش آموزان کلاس پنجم طبیعی دبیرستان بوعلی سینا **ویرا ـ گلچین**

دوست عزیزم جناب آقای دکتر دیان
مصیبت وارده را تسلیت عرض میکنم
آ ـ۲۰۲۰۱ **دکتر مسعودلاهیجانی**

سخن

مجله ادبیات و دانش و هنر امروز
شماره چهارم
منتشر شد

بیماریهای آمیزشی ـ مجاری ادرار ـ سستی وناتوانی‌مردان
خیابان صفی علیشاه
دکتر یحیی صدری

دبیرستان همایون را بهترین دبیران پایتخت اداره مینمایند
نشانی: خیابان شاهرضاروبروی‌دانشگاه
شماره‌تلفن۴۴۵۳۲ . آ ـ۱۹۰۹۷ ۶ـ۱

با اندوه فراوان مصیبت وارده را بخانواده‌محترم‌سپهری پور بویژه دوست عزیزم سرکار سروان محمد سپهری پور تسلیت عرض مینماید **خرمشهر ـ اسمعیل‌ـکاظمی**

افسر وطن پرست و شاهدوست . جناب آقای سرهنك گیتی نما سر پرست‌انتظامی‌کارخانه سیمان
باانده‌وفراوان‌بدینوسیله‌ازطرف‌خودوهمه‌کارگران‌و کارمندان کار خانه سیمان مصیبت وارده را بحضور آنجناب و فامیل محترم تسلیت عرض و قلبا شریك این مصیبت بوده‌وسلامتی و دوام عمر جنابعالی‌راکه حقا نمونه‌بارز شرافت‌وشاهدوستی میباشید از خدای بزرك مسئلت داریم
از طرف کار گران و کارمندان کار خانه سیمان ـ حیدر آزادگان‌ـ حیدر صائبی ـ نصرت‌اله خسروی‌ـجمال اویسی
آ ـ۲۰۲۷۹

جناب آقای مهندس الیاهومتوسل
مدیران ، مهندسین و کارمندان کار خانه ارج فوت والده عزیزتان را بجنابعالی تسلیت گفته‌دوام و بقاءفامیل محترمتان را از خداوند بزرك مسئلت مینمایند .
آ ـ۲۲۷۳۲

جناب آقای سلیم نعمانی
با نهایت تاثر مصیبت وارده را تسلیت‌عرض نموده بقاء عمر و سلامتی شما و خانواده محترمتان را از خداوند متعال مسئلت مینمایم **بازار ابن‌النصیر**
آ ـ۲۰۲۹۷

جناب آقای سلیم نعمانی
با نهایت تاثر مصیبت وارده را تسلیت عرض و سلامتی جنابعالی و خانواده محترمتان را مسئلت مینمائیم .
آ ـ۲۰۲۹۹ **تهرانی ـ روحانی ـامیدی**

باکمال تاسف مصیبت وارده را بخانواده‌های‌بقراطیان وحقانی بویژه خدمت سرور محترم جناب سرهنك حقانی وبانوی محترم تسلیت‌عرض میکنیم . **خانواده نعیمی**
آ ـ ۲۰۳۰۹

جریان روز

بن‌بست در کنگو

اگر تاکنون برای دبیر کل سازمان ملل متحد ممکن بود با استفاده از وحدت‌ظاهری شورای امنیت به ماموریت حفظ آرامش در کنگو اقدام کند ، اکنون‌خواه نا خواه به جائی کشیده میشود که نه با یك شورای امنیت رو برو است و نه بایك‌کنگو . بحرانی که بدین ترتیب پدید آمده است از لحاظ عواقب خود بزرگترین آزمایشی است که ملل متحد تاکنون با آن رو برو بوده .

تا وقتی در کنگو یك‌حکومت رسمی به ریاست لومومبا وجود داشت شورای امنیت دست کم تا گزیر نبود در کشاکش بحث های حقوقی مربوط به‌مشروعیت حکومت کنگو بیفتد و خود این امر آنرا ازورود‌درنا خوشایند ترین کشمکش های سیاسی بین دول عضو شورا نجات می داد . اکنون بر مسائل قبلی هامر شولد ـ نحوه معامله با شورش سربازان کنگو ، حل مشکلات مالی و اداری آن کشور ورود سربازان ملل متحد به سراسر خاك کنگو و بد رفتاری های لومومبا عامل دیگری‌افزوده شده است : وجود دو حکومت که یکی‌ازپشتیبانی کامل‌شوروی بر خوردار است و دیگری‌خود را در اختیار ملل متحدنهاده است .

بر خورد نظریات شوروی و دبیر کل ملل متحد شورای امنیت را تا گزیر با بن بست روبرو می سازد . در برابر دال هامر شولد که می خواهد هیچ قدرتی بر تر از ملل‌متحد در کنگو نباشد روسها هیچ قصدی جز آن ندارند که‌ازطریق پشتیبانی بی قید و شرط از لومومبا تسلط خود را برآینده کنگو و افریقا مسلم سازند .و نخست وزیر کنگو در برابر مخالفت های روز افزون داخلی راهی جز آن ندارد که هر چه بیشتر به روسها متکی شود . لومومبا به هامر شولد می تازد که می خواهد کنگو را تحت الحمایه ملل متحد سازد . ولی آیا کنگو حقیقتا بنیه‌زندگی و توانائی استقلال دارد ؟ و اگر فرار باشد شوروی حمایت آنرا بر عهده گیرد آیا بهتر نیست یك سازمان جهانی . از طریق دول مستقل افریقائی ، آنچه را که کنگو کم دارد ـ نظم ، اداره و کمك اقتصادی ـ به آن بدهد ؟

لومومبا در مبارزه مایوسانه خود می تواند همه چیز هائی را که در اختیار دارد به خطر اندازد . ولی یك چیز از همه اینها مهم تر است . حیثیت سازمان ملل متحد به عنوان داور اختلافات بین المللی در گروماجرائی است که اکنون در قلب افریقا جریان دارد .

آنچه لومومبا می خواهد با سازمان ملل متحد انجام دهد ضربت مستقیمی است که بر آینده سراسر افریقا می زند. تهدید ملل متحد به اخراج از کنگو،سعی در نفاق افکندن بین واحد های مختلف قوای پلیس صلح و حتی جنگیدن باسربازان ملل متحد . کنگو و افریقا رااز تنها عامل ثبات محروم می‌سازد. جز سازمان ملل متحد ودبیر کل‌فعال‌ومتحرك آن هیچ نیروئی نیست که بتواندازوقوع‌مبارزات علنی امریکا و شوروی درافریقا جلو گیری کند . وقتی لومومبا دم از خطر جنك سوم جهانی در کنگو می زند دست کم قسمتی از حقیقت را بیان می دارد . خطر تصادم بلوکها در کنگو و تبدیل آن کشور به یك‌اسپانیای دیگر کاملا وجود دارد و ضعف بشری بهمراه جاه طلبی‌سیاسی بی حد و بند بلوك کمونیست در کار آنست که ثبات افریقا و دنیا را برای سالهای‌دراز به‌خطر اندازد .

تنها با بسیج افکار عمومی در آسیا و خصوصا افریقا ایجاد جبهه متحدی در سازمان ملل متحد می توان جلوی این خطررا گرفت . مسئولیت دول‌افریقائی و آسیائی خصوصا از این جهت بزرك است که باید برای تعیین ماهیت و حدود «بیطرفی» خود تصمیم بگیرند و نقشی را که برای ملل متحد قائل‌اند تعیین کنند .

داریوش همایون

دکتر عزیز سینائی

امراض داخلی اطفال بدیرائی صبح و عصر سی متری چهارراه حشمت‌الدوله

۱ـ۱۰ ۱ـ۱۹۵۴۷

کنگو

همکاران و معاونین پاتریس لومومبا نخست‌وزیر کنگو پس از انکه وی اخیرا از مجلس ملی کنگو رای اعتماد گرفت .اطراف او را گرفته و برای او ابراز احساسات کردند .

بقیه از صفحه اول

لومومبا بمحض آنکه جلوی عمارت رسید خطاب بستوانی که فرماندهی سربازان را بعهده داشت بزبان انگلیسی فریاد زد «من شما رابرای کمك خواسته ام. اینجا چه‌میکنید؟ وفرماندهی نیرو های غنا بسادگی پاسخ داد اگر برنگردی آتش میکنم»

«سرژ میشل» مشاور مطبوعاتی لومومبا که از طرف جبهه مقاومت ملی الجزایر برای کمك باو اعزام شده و در این لشکر کشی همراه لومومبا بود گفت : عالیجناب جان خود را بخطر نیاندازید .لومومبامردد بود وعده ای از سربازان او مسلسل های خود را بوضع تهدید آمیزی تکان میدادند . سر انجام با قیافه های درهم رفته مراجعت کردند و سوار بر کامیون شده بمحل خویش باز گشتند .

بشما نشان میدهم !

ژنرال لوندولا فرمانده ارتش کنگو در حالیکه لب های خودرا میجوید ناظر صحنه بود سپس او هم‌سوار بر جیپ خود شده صحنه را ترك گفت .

لومومبا هنگام مراجعت فریاد زد: «بشما نشان خواهم داد از دست ماچه کار هائی ساخته است» کوشش لومومبا برای تصرف فرستنده رادیو باجتماع برای شرکت دربك‌پیك‌نیك روز تعطیل بیشتر شباهت داشت تا یك اقدام نظامی. جماعت اروپائی که در محل بودند و روزنامه نگاران نمیتوانستند بادیدن‌این صحنه‌مضحك از خنده خودداری کنند . در این حال یکی از سیاهپوستان فریاد کشید «حالا بخندید ولی روزی ما بادست های برهنه شماها را خفه خواهیم کرد»

موافقت باآتش بس

درالیزابت ویل موسی چومبه نخست وزیر ایالت کاتانگا وآلبرت کالونجی رئیس جمهوری ایالت معدنی از لحاظ اصولی باآتش بس سازمان ملل متحد موافقت کردند .

چومبه اظهارداشت که به‌نیروهای کاتانگا دستورداده‌شده‌است که دست به‌هیچ‌اقدامی‌درخارج ازایالت کاتانگا نزنند و بمحض آنکه مهاجمین کنگو دست از حمله بردارند همه‌اشکالات برطرف‌خواهدشد .

اظهارات فوق طی یك‌مصاحبه‌مشترك توسط چومبه وآلبرت کالونجی بعمل آمد .

کالونجی نیزدراین مصاحبه نظریات چومبه راتایید کرد و گفت امیدوار است که‌اهالی ایالت کاسائی و قبیله بالوبا بتوانند دوباره زندگی عادی خودرااز سربگیرند .

ظاهرا نبرد درایالت کاسائی‌هنوز ادامه دارد . یك سخنگوی سازمان ملل متحد اظهارداشت مذاکراتی که برای استقرار نظم باآلبرت کالونجی بعمل می‌آید دلیل آن نیست که‌سازمان ملل متحدوی رابعنوان رئیس کشور میشناسد .

وی اضافه کرد اعضای یك هیئت‌از سازمان ملل متحد برای‌اجرای مقررات آتش‌بس از لئوپولدویل‌به‌الیزابت ویل آمده‌اند .

جریان نبرد درکاتانگا

ظاهرا هنوز حدود منطقه آتش‌بس سازمان ملل متحد بدرستی روشن نیست .از طرف دیگر معلوم نیست که‌آیا جنك‌های قبیله بین‌افراد بالوبا و لولوآس نیز شامل مقررات آتش بس میگردند یانه .

اکنون نبرد در کناره‌های دریاچه مرکزی کاتانگا درجریان است ونیرو های کاتانگا ۱۰ سربازوه‌افسربلژیکی رادر زد وخوردهای این منطقه ازدست داده‌اند .

پس‌از سه‌روز تاخیر واحدهای مراکشی سازمان ملل متحد بتقاضای دولت کاتانگا از جادوست ویل به‌میت وابا اعزام شده‌اند

چومبه درمصاحبه مطبوعاتی خود اظهارداشت اکنون ارتش وی قادر به حفظ نظم درسراسرکاتانگا گردیده است .

وی‌اضافه کرد درباره تحولات‌اوضاع از لحاظ سیاسی باکازاووبو وایلئودر تماس است .

باوجود گزارشهای مبتنی براداامه نبرد در حوالی دریاچه کاتانگا یك سخنگوی دولتی کاتانگا اعلام داشت که‌اثری ا زحملات مجدد نیروهای‌کنگو نیست واکنون کاتانگا ازشر نیروهای لومومبا آزاد شده‌است .

آسوشیتدپرس
پیروزی دیپلماتیك

سخنگوی دولت کاتانگا اعلام کرد که‌درمبارزه سیاسی داخلی کنگوموفق به‌بدست آوردن پیروزی دیپلماتیك گردیده است . آنها اظهارداشتند که اعلامیه سازمان ملل مبنی بر آتش‌بس درمرزهای کاتانگا دلیل آن‌است که این سازمان جهانی کاتانگا را بعنوان یك کشور تجزیه شده ، از کنگو برسمیت شناخته است .

وزیر کشور کاتانگا گفت این اعلامیه سازمان ملل متحد مارااز آنچه که برای‌حصول آن میجنگیدیم‌آسوده ساخته است . اگراین امر برسمیت شناختن جدائی کاتانگا بصورت دو ـ فاکتو نیست پس چه‌نامی میتوان برآن نهاد .

شورش جوانان بیعار

ولینگتن ـ(نیوزیلند) ۱۱سپتامبر ـ پلیس شهر «هیستینك» در نیوزیلند برای متفرق کردن هزار نفر ازجوانان عربده جو و میخواره که شورش‌کرده بودند لوله های آب آتش نشانی را بطرف‌آنها متوجه ساخت .

علت عربده جوئی و طغیان جوانان هرزه و بیکار این بود که عده‌ای که بمناسبت «جشن سالیانه شکوفه» از اطراف باین شهر آمده بودند بر اثر باران شدیدبطرف‌هتلها هجوم بردند. جوانان هرزه گرد نیز که میخواستند وارد هتلها شوند با ممانعت پلیس رو برو گردیدند .

جوانان بلافاصله به بار ها وکافه های درجه سوم هجوم برده میز و صندلی و لیوانهای مشروب و غیره‌را شکستند و دسته دسته بخیابانها‌آمده با حالت مستی با پلیس در افتادند.

از صبح پنجشنبه درسینماهای

رادیو سیتی ـ رکس

وقتیکه خون میجوشد

سینماسکوپ رنگی (دوبله بفارسی) درایتالیا

باشرکت :

فرانک سیناترا

جینالولو بریجیدا

پال هنرید

محصول مشترك آمریکا ، ایتالیا پخش‌کننده درایران شرکت متروگلدوین مایر

آـ ۲۲۷۰۲

دوهیئت نمایندگی کنگو درشورای امنیت

مهمترین وظیفه شورای امنیت آنست‌که یکی‌از هیئت‌های اعزامی دو دولت‌کنگو را به رسمیت بشناسد

یك گزارش دیگر حاکی است که لوندولا فرمانده ارتش‌پس ازمراجعت لومومبا بمحل حادثه رسید و در حالیکه عده زیادی سرباز همراه آورده بود با داد و فریاد بفرمانده انگلیسی سربازان غنا گفت : شما لومومبا راتوقیف کرده‌اید ماآمده‌ایم اورا آزاد کنیم. افسر انگلیسی او را بدرون عمارت برد وپس ازآنکه تمام نقاط آنرا دید ومطمئن شد که لومومبا درآنجاتوقیف‌نیست مراجعت کرد .

لئوپولدویل ۱۰ سپتامبر ـ آسوشیتد پرس ـ امروزاعلام شد که «ویکتور لوندولا» فرمانده ارتش‌کنگو تغییر یافته و «موریس میولو» وزیر جوان ورزش جانشین وی گردیده است .میولو دیروزاونیفورم سرهنگی پوشیده بود. ولی چندی بعد وزیر اطلاعات اعلام کرد که میولو بعنوان معاون لوندولا انتخاب شده و هردو نفر کنترل ارتش را دردست دارند.

مقارن ظهر دیروز گفته شد که لومومبا هیئتی را بریاست توماس کانزا وزیر امور سازمان ملل متحد وعضویت منشی مخصوص خود به شورای امنیت خواهد فرستاد .

در همین حال گزارش رسید که ژوزف ایلئو که از طرف کازاووبو بریاست دولت منصوب شده وزیر خارجه خود بوموبوکورا بشورای‌امنیت فرستاده است .

محافل دیپلماتیك در سازمان‌ملل متحد انتظار دارند که بر سر دو هیئت نمایندگی رقیب که از کنگو عازم شورای امنیت میگردند زد و خورد سختی درگیر شود .مهمترین وظیفه شورای امنیت فعلا آنست‌که معلوم دارد کدام یك از دو هیئت را باید نماینده کنگو بشناسد .

ظاهرا شوروی با شرکت هیئت اعزامی از طرف کازاووبو بشدت مخالفت خواهد کرد .پاره ای‌حدس میزنند اگر شوروی دست به چنین اقدامی بزند امریکا نیز با شرکت نمایندگان لومومبا مخالفت خواهند ورزید .

ضمنا «آب فولبرت بولسو» رئیس جمهوری کنگو (کنگوی سابق فرانسه) ازدادن اجازه‌پروازبه‌هیئت نمایندگی لومومبا که قصد شرکت در جلسه شورای امنیت سازمان ملل متحد را از طریق فرودگاه برازاویل داشتند. خود داری کرد .

روز گذشته هیئت‌اعزامی کازاووبو از طریق فرودگاه همین شهر عازم سازمان ملل متحد گردیده بود .

غرب دربرابر آلمان شرقی بشدت مقابله میکند

برلن ـ۱۱ سپتامبر ـ رویتر ـانتظار میرود دفتر مسافری متفقین غربی در برلن از فردا دست به اجرای نخستین اقداماتی که برای مقابله با محدودیت های آلمان شرقی قرار است‌انجام‌گیرد بزنند .

یك سخنگوی سفارت امریکا در بن اظهار داشت که متفقین اکنون مسئله مطالبه اسناد لازم ازمسافرانی را که میخواهند از آلمان شرقی‌بخارج عزیمت کنند موردبررسی قرارداده‌اند ولی در این مورد هنوز تصمیم‌قطعی اتخاذ نشده است .

سیاست محکم

از طرف دیگر لودرویك ارهارد کفیل‌ـ صدراعظم آلمان دستور داده است‌که بازرگانان آلمان غربی بدستور دولت آلمان شرقی مبنی بر تهیه روادیدعبور به برلن شرقی توجهی نکنند .

مقامات رسمی اظهار میدارند که دولت امریکا با هر گونه اعمال فشار توسط کمونیست ها در برلن بشدت مقابله خواهد کرد . بنظر مقامات عالیرتبه وزارت‌خارجه امریکا سیاست شدید و محکم بهترین راه برای‌روبرو شدن با شورویها در برلن میباشد .

آمریکا پایگاه کمونیستی را درکوبا تحمل نمی‌کند

واشنگتن ـ ۱۱ سپتامبر ـ یونایتد پرس ـ «فرانسیس ویلکوکس» معاون وزارت خارجه امریکا امروز اعلام کرد در صورتی که پایگاه کمونیستی در کوبا مستقر شود امریکا دست به«اقدام شدید» خواهد زد .

ویلکوکس در مصاحبه خود گفت در صورت لزوم ما در داخل سازمان دول امریکائی دست به اقدام شدید خواهیم زد .

معاون وزارت خارجه اظهار داشت مسئله محدود ساختن فیدل کاسترو در جزیره مانهاتان بستگی به مسائل تامینی دارد .

ظاهرا کاسترو که ممکن است در راس هیئت‌نمایندگی کوبا به‌نیویورك بیاید امکان دارد مشمول همان محدودیت های خروشچف شود .

«کنفرانس سران کانگسترها» درسازمان‌ملل

نیویورك ـ۱۱ سپتامبر ـ یونایتد پرس یك جماعت ۴۵۰ نفری از طرف سازمان های مختلف اروپائی با اجتماع خود راه های عبور و مرور به‌مقر نمایندگی شوروی در سازمان ملل را سد کرده و آنجا را در محاصره گرفتند .

آنها شعار هائی در دست داشتند که روی آن نوشته بود «ما برای آزادی امریکا مبارزه میکنیم» . «کنفرانس سران گانگستر ها در سازمان ملل .»

تظاهرات رادکتر «بلافابین»رئیس جمعیت زندانیان سیاسی سابق مجارستان رهبری میکرد . جمعیت تظاهرات شدیدی علیه مسافرت خروشچف به سازمان ملل متحد بعمل آورد .

۱۵ دانشجوی کوبائی نیز که‌در میان‌جمعیت بودندعلیه فیدل‌کاسترو شعار داده اورا عروسك خروشچف مینامیدند .

کنگره تاریخ ادیان درهامبورك

هامبورك ـ۱۱ سپتامبر ـ خبر گزاری فرانسه ـ کنگره بین‌المللی تاریخ ادیان روز یکشنبه درهامبورك افتتاح شد .

یانصد نفر متخصص از کشور های مختلف جهان در این کنگره شرکت کرده‌اند . یکصد و چهل گزارش در مورد اسلام ،بودائیسم، مذاهب هند ، چین، یهود ،مسیحیت و مذاهب قدیم و ابتدائی توسط نمایندگان تسلیم کنگره خواهد شد .

در جلسه امروز راد هاکریشنان معاون ریاست جمهوری هند که ریاست افتخاری کنگره را عهده‌دار است‌و پروفسور«شوفت» وزیرفرهنك ایالت «هسه» آلمان بیاناتی ایراد کردند .

جلسات کنگره تا پانزدهم سپتامبر ادامه خواهد یافت .

از مدلهای جدید کفشهای مردانه و بچگانه (دخترانه ـ پسرانه)

کفش فردوس بازدید فرمائید

کفش فردوس: خیابان شاه فروشگاه شماره ۲ـ شاهرضا ـ مقابل فرصت.

۱ـ۳ آـ۲۲۴۷۸

در آینده‌ای خیلی نزدیک در سینما های

حافظ ـ نیاگارا

رونالد شایز و

دختران دریا

رنگی ـ دوبلهٔ فارسی

آـ ۲۲۷۰۸

نیکسون گفت :

آیزنهاور مایل بمذاکره با خروشچف است

کاندیدای حزب جمهوریخواه وطن‌پرستی کندی رقیب خودرا ستود و به ورود مسئله مذهب درانتخابات حمله کرد

واشنگتن - ۱۲ سپتامبر - آسوشیتد پرس - ریچارد نیکسون معاون ریاست جمهوری امریکا اظهارداشت که وی یقین دارد آیزنهاور مایل است برای مذاکره پیرامون مسئله خلع سلاح با خروشچف ملاقات کند باین شرط که خروشچف نخستین گام را در این راه بردارد .

نیکسون که از طرف حزب جمهوریخواه کاندیدای ریاست جمهوری امریکا است گفت وی امید زیادی ندارد که خروشچف در زمانی که برای شرکت در پانزدهمین دوره اجلاسیه مجمع عمومی سازمان ملل متحد در امریکاست درباره خلع سلاح با آیزنهاور مذاکره کند .

مسکوت گذاشتن مسئله مذهب

نیکسون در نخستین مصاحبه تلویزیونی خود پس از خروج از بیمارستان این سخنان را اظهار داشت :

وی گفت که عقیده ندارد در مبارزات انتخاباتی مسائل مربوط به مذهب به میان کشیده شود و افزود به کلیه کسانی که به نفع او فعالیت میکنند دستور داده است که از مذهب گفتگوئی نکنند و آن را بعنوان وسیله ای علیه کندی بکار نبرند .

نیکسون گفت من دروطن پرستی کندی تردیدی ندارم . و یقین دارم که اگر وی بریاست جمهوری برگزیده شود صلاح مملکت را بر ملاحظات دیگری مثل مذهب ترجیح خواهد داد.

نیکسون همچنین گفت که وی معتقد است کندی اگر رئیس جمهوری شود از همان رویه ای پیروی خواهد کرد که در کنگره پیروی نمود .

امریکا درجه اول است

نیکسون افزوداگر مسائل مذهبی بعنوان حربه‌های تبلیغاتی درانتخابات بکاررود به‌حیثیت امریکا وانتخابات آن چه در داخل و چه در خارج لطمه وارد میشود .

وی گفت : کلیه مذاهب دشمن کمونیسم است وامریکا بایددرجنگ علیه کمونیسم تمام پیروان مذاهب را در یك جبهه جمع کند .

نیکسون اظهار داشت : امریکا امروزه از لحاظ سیاسی ، نظامی، اقتصادی فرهنگی علمی در جهان اول است ولی ما نمیتوانیم بهمین اکتفا کنیم باید بطور مدام موقعیت خود را مورد دقت و آزمایش مکرر قرار دهیم .

نیکسون گفت اگر وی رئیس جمهوری امریکا گردد به تمام نقاط امریکا سفر کرده و مساله تبعیضات نژادی را مورد گفتگو قرار خواهد داد و خواهد کوشید که رضایت مردم را جلب کند .

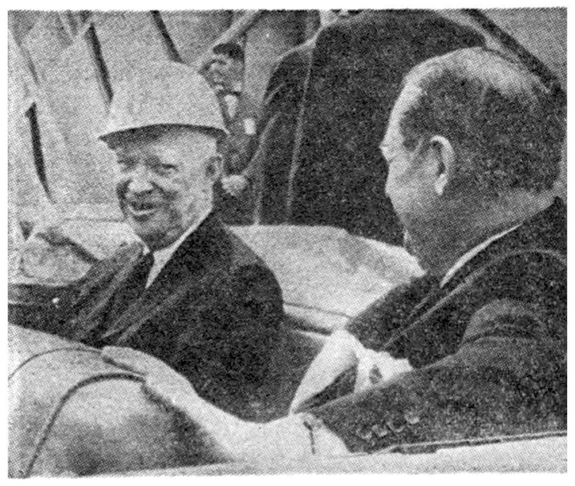

پرزیدنت آیزنهاور در حالی که کلاهخود مخصوص مردان موشکی را بسر نهاده بهمراه «کیت گلنان» رئیس «ناسا» از پایگاه موشکی «جرج مارشال» دیدن می‌کند .

در این پایگاه موشك عظیم ساتورن را می‌سازند که امید آمریکا در فضا است .

آسوشیتدپرس

فرانك سیناترا مدعی است که فیلم

دام خوبرویان که باشرکت دبی رینولدز بازی

کرده جالبترین فیلمی است که تاکنون از او تهیه شده و کسانیکه این فیلم کمدی را در سینما امپایر دیده‌اند ، گفتار او را تصدیق می‌کنند .

دام خوبرویان

سینماسکوپ - رنگی - دوبله بفارسی

درسالن وتراس

سینما امپایر

لائوس درگیر ودار کودتا وضد کودتا

قیام بازرس کل دولت لائوس برضد نخست‌وزیر آن کشور دنباله ماجرای رقابت انقلابیون و ضدانقلابیون اخیر محسوب می‌شود

وینتیان - رویتر - ۱۱ سپتامبر - یك شاهزاده شورشی امروز طی یك «کودتای رادیوئی» علیه پرنس سووانا فوما که اخیرا حکومت خود راتشکیل داده قیام کرد و در سراسر کشور مقررات حکومت نظامی را بر قرار نمود .

وی که پرنس «بون‌اوم» نام دارد و شغلش «بازرس کل» دولت لائوس بوده است طی اعلامیه رادیوئی خود گفت که تمام اقتدارات حکومتی را بخود تخصیص داده است .

دولت پادشاهی لائوس از پایتخت این کشور طی یك اعلامیه‌رسمی پاسخ داد که بهیچوجه زمینه‌ای برای اینکه این کودتا موجه قلمداد گردد وجود ندارد .

دعوت به مسالمت

پرنس «بون‌اوم» از ایستگاه رادیو «ساواناخت» که در نزدیکی مرزسیم قرار دارد اعلام کرده است که‌از زمان تصدی پرنس فوما وخامت‌اوضاع کشور افزون شده است و ما بخاطر استقرار مجدد نظم و آرامش و بخاطر حمایت سلطان و مذهب کشور دست بانقلاب زده‌ایم .

دولت لائوس طی پاسخی که‌باعلامیه دولت جدید شورشی میدهد خاطر نشان میسازد که میهن پرستی پرنس بون‌اوم برهمگان روشن است و ازوی و اعضای کمیته انقلاب او دعوت کرده است که تسلیم راه حل های مسالمت جویانه شوند .

باید دانست پس‌ازآنکه ماه‌گذشته یك سروان ارتش با گردان چترباز خود کودتا کرد و حکومت به پرنس سووانافوما رسید ژنرال فومی وزیر دفاع دولت سابق دست به تشکیل یك کمیته انقلابی زد ولی بعدا با دولت فوما توافق نمود .

اخطار آمریکا

بقرار گزارش رسیده از بانکك سووانا فوما نخست‌وزیر بیطرف لائوس رهبران دسته های انقلابی ولی ضد کمونیست لائوس را دعوت کرد تا مسئله وقوع کودتای جدید در این کشور کوچك را با آنان در میان گذارد .

فوما که برای مذاکره با سلطان لائوس به لانك‌پرابانك رفته بود پس از مراجعت بلافاصله اعلامیه‌ای دراین مورد از ایستگاه رادیو وینتیان پخش کرد .

مذاکرات وی با سلطان درآستانه تشکیل یك نهضت ضد انقلابی به پشتیبانی ژنرال نوساوان صورت گرفت .

دولت آمریکااز ژنرال فومی‌خواسته است که دست باقدامات خشن نزندو بهمسایگان لائوس نیز اخطار کرده است که خود را داخل درماجرای این کشور ننمایند .

باید گفت که هم ژنرال فومی و هم ژنرال راتیکون فرمانده جدیدقوا در میان ارتش تجزیه‌شده لائوس‌حسن شهرت ووجیه بسیاردارند .

رادیو انقلابی که اعلامیه های‌ژنرال فومی و پرنس بون‌اوم را مرتبا پخش میکند ادعا کرد که کمونیست هادست به فعالیت های خرابکارانه زده ونفوذ آنها در شهر های مجاور وینتیان و جنوب افزایش میبابد .

توقف حملات کمونیستها

معذلك مقامات رسمی از مسئله اقدامات احتمالی کمونیست ها اظهار نگرانی نمی‌کنند .

اکنون در وینتیان نیرو های سروان کونك‌لی (رهبر کودتای اخیر)وگردان چترباز وی هنوز بر اوضاع مسلط هستند .

یکی از شرائط ژنرال فومی‌برای مصالحه با دولت‌مرکزی اخراج‌سروان کونك‌لی‌از پایتخت بوده‌است .

دیروز پرنس‌فوما نخست‌وزیربیطرف لائوس اعلام کرد که از تاریخ ۷ سپتامبر حملات‌سربازان‌جبهه«پاتت‌لائو» لائوس آزاد متوقف گردیده است.

وی طی یك اعلامیه رادیوئی در سراسر کشور مقررات وضع فوق‌العاده اعلام کرد و به فرماندهه کل نیروهای ارتش اختیار داد برای استقرار نظم هر اقدامی را که صلاح بداند انجام دهد .

عبور و مرور د رشهر از ساعت ۹ شب ممنوع گردیده است .

رادیو وینتیان همچنین ژنرال‌فومی را متهم کرد که با سه نفر از اتباع بیگانه ملاقات کرده‌است .

وی گفت یك شخصیت مهم وچهار کارشناس از یك کشور بیگانه نیز بملاقات فومی رفته‌اندواقدام‌آنهادخالت در امور کشور لائوس محسوب می‌شود .

شدیدترین محدودیت‌ها برای خروشچف

مسئله حفظ جان خروشچف ، عبدالناصر ، تروخیلووکادار درنیویورك نگرانی بوجود آورده است

سازمان ملل متحد - رویتر - ۱۱ سپتامبر - نیکیتاخروشچف‌نخست - وزیر شوروی هنگام شرکت درجلسات مجمع عمومی باشدیدترین محدودیت هائی که تاکنون برای رئیس دولتی قائل شده‌اند روبرو خواهد بود.

دولت آمریکا از وی خواسته است که فقط در جزیره مانهاتان و درداخل آسمان خراشی که مقر سازمان ملل متحد را تشکیل میدهد توقف کند .

مقامات رسمی از اظهار نظردراین‌باره که چنانچه خروشچف از محوطه ۲۲ میلی مانهاتان خارج شود چه روی خواهد داد خودداری میکنند .

ستاد شناور

برای پانوش کادار نخست‌وزیر مجارستان نیز همین محدودیت راقائل شده‌اند زیرا وی هدف حملات شدید سازمان های ضد کمونیست اروپائی‌در امریکاست .

ازطرف‌دیگر مسافرت جمال‌عبدالناصر به نیویورك نیز نگرانی هائی بوجود می‌آورد زیرانیویورك بزرگترین‌مرکز یهودیان جهان است .

علاوه بر ناصر برای ژنرال رافائل تروخیلومردنیرومندجمهوری دومینیکن نیزخطراتی متصور است .

گفته میشودا حتمالا خروشچف کشتی بالتیکا را بعنوان ستاد شناوری‌درمدت اقامت خود در نیویورك اقامت خواهد کرد.درغیراینصورت نیز محل اقامت او در مقر هیئت نمایندگی شوروی در سازمان ملل خواهد بود .

تاکنون خروشچف تقاضای اقامت در هتل‌والدورف استوریا را که در مسافرت سابق خود به نیویورك درآن ازاین جا ناشی بود که این قروض از لحاظ مقامات بانکی قابل ملاحظه بنظر نمی آمد بدین معنی که نرخ بهره این وامها ارزان بود و نتایج اقتصادی حاصله ازآن‌نیز باین زودی هاظاهر نمیشد.

برای توسعه اقتصادی آمریکای لاتین

آمریکا پس‌از مدتها تردید عملا ابتکار اقدامات برای بهبود وضع آمریکای لاتین را بدست گرفته است

بوگوتا -۱۱ سپتامبر - آسوشیتد پرس -«کمیته بین امریکائی» مرکب از۲۱ ملت قاره امریکا در موردیك برنامه وسیع بمنظور بهبود سریع اوضاع اقتصادی واجتماعی امریکای لاتین توافق کرد .

شنبه شب در حالیکه کمیته‌مزبور تشکیل جلسه داده بود -کمونیست ها یك تجمع کوچك در مرکز بوگوتا تشکیل دادند و بطرفداری از کوبا تظاهراتی کردند .

ایالات متحده میخواهد در امریکای لاتین ابتکار عملیات مربوط به‌بهبود وضع اقتصادی و سیاسی را در دست گیرد . هم اکنون نیمکره غربی با اتکاء به قدرت رهبری امریکا در یك جبهه متحد با جنگ سردیکه شوروی ها به‌آن دامن زده اند بمقابله‌پرداخته است .

ولی کوبا ودومینیکن در این‌جبهه متحد دو شکاف بزرگ ایجاد کرده‌اند

کمك ۵۰۰ میلیون دلاری

امریکا هم اکنون در برابرکمونیسم یك تز عملی پیشنهاد کرده است و در حال حاضر حد اکثر کوشش‌خود رابرای کمك کردن به امریکای لاتین بعمل میآورد

دوگلاس دیلون معاون وزارت خارجه امریکا برای امور اقتصادی طی نطقی که در برابر اعضاء کمیته بین امریکائی ایراد کرد گفت که امریکا برای پیشرفتهای اجتماعی‌در امریکای لاتین ۵۰۰ میلیون دلار اختصاص داده است . باید دانست که امید آمریکا در بیمیلی امریکا در این موردبیشتر

ناصر با آیزنهاور وخروشچف ملاقات میکند

نهرو باوجود شرکت تیتو وناصر درمجمع‌عمومی هنوز تصمیم نگرفته است

قاهره - ۱۱ سپتامبر - خبر گزاری فرانسه - جمال عبدالناصر در اواخر این هفته قاهره رابمقصد نیویورك ترك خواهد کرد .

در هفت سالی که پرزیدنت ناصر زمام امور مصر و کشور متحد عربی را در دست دارد این مهمترین ماموریت سیاسی وی به شمار می رود همکاران نزدیك ناصر اینك سر گرم تهیه نطق طولانی هستند که جمال عبدالناصر قرار است در مجمع عمومی آینده سازمان ملل متحد ایراد کند .

با خروشچف و آیزنهاور

ناظرین امور سیاسی معتقدند که جمال عبدالناصر به عنوان نماینده ناسیونالیست های عربی طی نطق خود از حقوق اعراب در فلسطین والجزایر دفاع خواهد کرد و به عنوان نماینده «بی طرفی»پیامی به ملل کوچك خواهد فرستاد و آنها را از امضاء پیمانهای نظامی بر حذر خواهند داشت و بالاخره به عنوان «رهبر افریقا» از بحرانی که اینك قاره سیاه را فرا گرفته است سخن خواهد گفت .

مسافرت آینده پرزیدنت‌ناصر به نیویورك اولین مسافرت او به امریکا است و ناظرین سیاسی احتمال میدهند که وی ملاقاتی با پرزیدنت ایزنهاور به عمل آورد . همچنین باحتمال قوی مذاکرات مشابهی بین ریاست جمهوری کشور متحد عربی و خروشچف صورت خواهد گرفت . شوروی اخیرا وامی به مبلغ ۲۵۰ میلیون دلار برای کار های ساختمانی‌مرحله دوم سد اسوان و همچنین ۷۰ میلیون دلار برای توسعه اقتصاد ایالت سوریه در اختیار جمال عبدالناصر قرار داد .

ناظرین امور سیاسی معتقدند هد فاصلی ناصر از مسافرت به نیویورك شرکت در مذاکرات رهبران کشور های بی طرف وهم چنین شرکت در جلسات روسای دول افریقائی است .

سکوت نهرو

از طرف دیگر تصمیم همزمانی که تیتو و ناصر جهت شرکت‌در مجمع عمومی آینده سازمان ملل متحد گرفته اند توجه محافل دیپلماتیك را به خود معطوف‌داشته است و اثرات این تصمیم را در چگونگی جریان جلسات مجمع عمومی نادیده نمی گیرند .

ناظرین امور سیاسی احتمال میدهند که مارشال تیتو رئیس جمهوری یو گسلاوی ضمن شرکت در جلسات مجمع عمومی سازمان ملل متحد با خروشچف ملاقاتی به عمل آورد . این دو از سال ۱۹۵۷ تا کنون باهم روبرو نشده‌اند

محافل دیپلماتیك بلگراد معتقدند نکته قابل توجه سکوت نهرو است چند روز قبل نخست وزیر هند نامه‌ای از خروشچف دریافت نمود که در آن از نهرو در خواست شده بود در جلسات مجمع عمومی شرکت‌کند ونهرو در پاسخ نامه خروشچف از وی توضیحات‌بیشتری در مورد پیشنهاد خلع سلاح شوروی تقاضا نمود . هنوز معلوم نیست که نهرو با وجود شرکت مارشال تیتو وپرزیدنت ناصر در جلسات مجمع عمومی شرکت خواهد کرد یا نه.

خلاصه اخبار

نیویورك -رهبران مذاهب‌مختلف در امریکا امروز طی اعلامیه ای در خواست کردند که در مبارزات انتخاباتی آینده موضوع مذهب به عنوان حربه تبلیغاتی بکاربرده نشود

***

عمان -بسبجت‌تلبونی نخست‌وزیر اردن امروز تصویب نامه‌ای راامضاء کرده که بموجب آن به پلیس عمان اجازه داده میشود کلیه سلاح های آتشین را که در دست مردم است جمع آوری کند .

***

پکن-خبرگزاری چین‌کمونیست دیشب بدون تفسیر خبر مربوط به تصمیم دولت امریکا را در موردعدم خروج نخست‌وزیر شوروی‌از جزیره مانهاتان در مدت اقامت خود در امریکا انتشار داد . هنوز رادیو مسکو و خبر گزاری تاس در این باره سکوت کرده‌اند .

***

لئوپولدویل - بدنبال خبر اعزام یك هیئت رسمی از طرف سازمان ملل متحد برای نظارت در اجرای دستور آتش بس درمرز های کاتانگا لومومبا طی یك اعلامیه رسمی شدیدا سازمان ملل متحد را تقبیح کرد .

در این اعلامیه لومبا میگویددبار دیگراز سازمان ملل متحدمیخواهیم که از دخالت خود در امور داخلی‌ما دست بردارد . ما خود قادریم به طرق خاص خویش نظم را در همه جا بر قرار نمائیم .

برسر برنامه تلویزیون خواهر خودرا کشت

راچت (نیویورك)-۱۱سپتامبر- یونایتدپرس - دیشب مایکل پسربچه ۱۳ساله مدتها برسر اینکه کدامیك از برنامه های تلویزیون تماشائی‌تر است باخواهر ۱۵ ساله‌اش ویرجینیا در غیاب پدرو مادر خود بحث وجدل کرد وقتی مباحثه وجدال آنها بالاگرفت خشم و غضب مایکل نیزبه نقطه اوج خودرسید وبرخاست و باکارد ۳۰ ضربه‌متوالی به پشت‌خواهر پانزده ساله خودنواخت و جسد اورا برروی چمن جلوی‌خانه خودشان درحومه شهر نیویورك انداخت . وقتی‌جسد دختر از طرف‌پلیس معاینه شدیك کاردنان بری‌را دیدند که بریشت او فرورفته‌بود.

تصحیح آگهی

ششمین سطر آگهی ۱۹۹۶۱ مندرج در صفحه ۸روز شنبه‌نوزدهم شهریور بشرح زیر اصلاح میشود :

۱- نامو نوع‌شرکت : شرکت سیلو با مسئولیت محدود

آ-۱۹۹۶۱

گلوله‌های جدید در نبرد ایدئولوژیك

درحالی‌که شوروی و یوگوسلاوی بهم می‌تازند نماینده شوروی چین ویوگوسلاوی را به‌یکسان مورد حمله قرار میدهد

لندن - ۱۲ سپتامبر - رویتر- دورمینه نبردایدئولوژیك بین شوروی چین و یوگسلاوی گلوله های تازه‌ای شلیك شده است .

درهفته پیش بوریا، ارگان رسمی یوگوسلاوی پراودا، ارگان رسمی شوروی را به جعل و تحریف در مورد سیاست خارجی یوگوسلاوی متهم کرد .

این دومین مرحله نبرد بین دو روزنامه بشمار میرود. مرحله اول‌با حمله پراودا به‌کتاب ادوارد کاردلج معاون رئیس جمهور یوگوسلاوی‌تحت عنوان سوسیالیسم و جنگ آغاز شد کاردلج در کتاب خود نظر چینی هارا در مورد اجتناب نا پذیر بودن جنگ با امپریالیست ها انتقاد کرده بود .

بوریا پراودا را متهم کرده که می خواهد یوگسلاوی را از بحث در مسائل سیاسی کمونیسم باز دارد ودر مباحث ایدئولوژیك انحصاری برای خود ایجاد کند .

حملات محی الدینوف

از مسکو ، خبر گزاری تاس گزارش داد که نور الدین محی الدینوف‌عضو هیئت رئیسه کمیته مرکزی حزب کمونیست شوروی‌در هانوئی،پایتخت ویتنام شمالی، حمله‌سختی بر«تجدید نظر طلبان ، سکتاریست‌ها وطرفداران اصول حزبی» برده است .

بنا بگزارش تاس محی الدینوف در کنگره حزب کمونیست ویتنام شمالی‌باهیئت‌نمایندگی چین‌کمونیست ملاقات کرده و «تبادل نظر» به عمل آورده است .

محی‌الدینوف تجدید نظر طلبان را«دشمنان‌آشکار اردوی‌سوسیالیسم» نامید وافزود در شرایط کنونی‌تجدید نظر طلبان یوگوسلاوی کوششهای بی ثمری به عمل میآورند تا عدم امکان اجتناب از جنگ را ثابت و نفوذ قاطع اردوی سوسیالیسم را در سرنوشت جهان انکار کنند .

نماینده شوروی درباره طرفداران اصول حزبی اظهار داشته خطر این گروه برای دنیای کمونیسم کمتراز تجدید نظر طلبان نیست . آنها باجاروجنجال برسر عبارات انقلابی ونقل جملات نا تمامی از قول‌بنیاد- گذاران مارکسیسم - لنینیسم در واقع میکوشند تعلیمات لنینیسم - مارکسیسم را منحرف و از زندگی جدا کنند .

یادداشت یوگسلاوی به‌آلبانی

بلگراد - ۱۱سپتامبر - رویتر - دولت یو گسلاوی طی یاد داشتی که به دولت آلبانی تسلیم کرد آن کشور را به فعالیت های جنك طلبانه‌متهم ساخت در این یاد داشت گفته می شود که آلبانی کوشش دارد در خاك یوگسلاوی دسته های تروریستی و خرابکار را بر ضد دولت متشکل سازد .

باید متذکر شد که یاد داشت‌مزبور بسیار شدید اللحن تهیه شده‌است

تصحیح آگهی

در آگهی مزایده فروش ملاس کارخانجات قند ایران (پیشنهادات واصله تا روز ۳۹٫۶٫۲۷ پذیرفته می شود و در ساعت ۹ (نه) صبح روز بعد رسیدگی خواهد شد)

آ-۲۲۱۳

تظاهرات دربرلین شرقی

برلن - ۱۱ سپتامبر - رویتر- امروز در حالی که هزاران نفر از مردم برلن شرقی در صدد تشکیل یك تجمع بزرك بیاد بود قربانیان نازیسم بودند پلیس برلن شرقی جاده های اتومبیل روی مرزی بین دو برلن را بست .

یك پلیس مرزی گفت امروز بعد از ظهر دو باره مرز گشوده می گردد . وی افزود که پیادگان می توانند از مرز عبور و مرور کنند . هزاران نفر از مردم برلن غربی به خوبی‌از دروازه براندنبورك در خیابان «اونترون لیندن» مشاهده می کردند که کمونیست های‌برلن شرقی با حمل پرچمهای سرخ و پرچمهای سیاه و قرمز طلائی که چکش و پرگار بر روی آن منقش بود در خیابان های برلن شرقی‌رژه می رفتند .

یك دسته از افسران آلمان شرقی نیز صبح زود از دروازه براندنبورك به برلن غربی آمدند ودسته گلهائی بر آرامگاه سرباز گمنام شوروی نهادند .

والتراولبریخت رهبر حزب کمونیست آلمان شرقی خطاب به جماعتی که‌بیادبود «قربانیان‌نازیسم» گرد آمده‌بودند گفت آلمان شرقی باید کماکان بکوشد تا میلیتاریسم ونازیسم رادر آلمان غربی نابود سازد .

آگهی مزایده تهیه و نصب فرستنده پنجاه کیلوواتی

۱- نیروی هوائی شاهنشاهی تهیه و نصب یکدستگاه فرستنده ۵۰ کیلوواتی موج‌متوسط وآنتن واستودیو با ملحقات مربوطه را طبق برك متخصصات فنی و شرایط مزایده ورعایت مفاد قرارداد که‌در ماتریل‌ستاد نیروی هوائی موجود است بمزایده میگذارد.

۲- داوطلبین شرکت در مزایده میتوانند بستاد فرماندهی نیروی هوائی واقع‌در خیابان آیزنهاور چهارراه بیمارستان مراجعه و مشخصات فنی دستگاه‌ها وبرك شرایط مزایده وطرح قرارداد مربوطه را دریافت و پیشنهادات خودرابا توجه به اوراق دریافتی درجوف سه پاکت مختلف بشرح ماده۳تاساعت ۱۰صبح روز شنبه چهاردهم آبانماه ۳۹بدفتر ستاد فرماندهی نیروی هوائی (ماتریل) تسلیم نموده ورسید دریافت دارند.

۳- پیشنهادات باید در سه پاکت لاك و مهر شده بشرح زیر باشد :

پاکت الف -حاوی ضمانت‌نامه مندرجه در برك شرایط شرکت در مزایده یارسید صندوق دارائی . شماره ٦ستاد فرماندهی نیروی‌هوائی.

پاکت ب- حاوی طرح کامل شده قرارداد و برك شرایط شرکت درمزایده که‌بامضای پیشنهاد دهنده رسیده‌باشد.

پاکت پ- کاتالك و مشخصات و صورت ریز دستگاه های پیشنهادی .

٤- شرکت در مزایده بمنزله قبول کلیه شرایط مزایده وهمچنین موافقت قبلی‌با شرائط مندرجه درطرح قراردادی است که ضمیمه‌شرائط شرکت در مزایده بود و بامضای پیشنهاد دهنده رسیده است وبرنده مزایده بایستی برطبق آن عمل نماید.

٥- پاکات تسلیم شده ازطرف هر پیشنهاد دهنده به ترتیب (الف- ب-پ) بازو قرائت‌میشود چنانچه در هر پاکت نقصی یاابهامی که مانع اخذ تصمیم‌باشد مشاهده شودپاکت ویا پاکات بعدی بازنشده و به‌پیشنهاد دهنده مسترد میشود.

٦- به پیشنهاداتی که بعد از ساعت مقرر برسد ویا مشروط ومبهم باشدترتیب اثرداده نخواهد شد .

۷- پیشنهادات واصله در ساعت ۱۱ روز شنبه ۱٤ آبانماه۳۹ بازو قرائت خواهد شد

۸- حضور پیشنهاد دهندگان در جلسه مزایده آزاد است.

۹- نیروی هوائی شاهنشاهی در ردیا قبول یك‌یا کلیه پیشنهادات آزاد است.

آ-۲۲٦۸۰ — نیروی هوائی

رادیوهای ترانزیستوری سونی در ۱۰ مدل مختلف وزیبا

نماینده انحصاری: شرکت تجارتی هالکو - بازار - سرای یوعلی - تلفن ۲۱٤۹۷ ۶٤۱٤۵

مراکز پخش: نمایشگاه سونی و رادیو شهاب خیابان ناصری .

نمایندگان فروش در تهران: خیابان ری - رادیو مدرن - دیبا (پاساژ نوین) مغازه شرق - فروشگاه ساحل

خیابان فردوسی - رادیو غرب - فروشگاه بهشتی - فروشگاه ادرک - رادیو تلویزور .

پشت شهرداری: جنرال رادیو - الکترو تهران - رادیو شمس - رادیو منصور

خیابان قزوین - فروشگاه مهاجر - تجهیز - حبیب‌الله - کهربا - سرای سلطانی - ع زاده .

شهرستانها: آبادان - شرکت سهامی جنوب - اهواز - فروشگاه تقوی - مغازه پارس

بندرگز - مشهد - اصفهان - چهارباغ - فروشگاه برکت

تبلیغات آ-۱۰

کلید آشنائی بزبان انگلیسی در دست شماست

تهران‌جورنال وسیله تسلط شما بزبان انگلیسی‌است

THE TEHRAN JOURNAL

نشریه «تهران جورنال» اخیرا ابتکار جدیدی بخرج داده است تا خوانندگان و علاقمندان خود را هر چه بیشتر با زبان انگلیسی آشنا کند و کلید فهم و درك زبان انگلیسی را در اختیار آنان بگذارد .

ابتکار جدید تهران جورنال انتشار یکستون آخرین اخبار ایران و جهان بزبان فارسی است . با ابتکار جدید تهران جورنال اولا عموم کسانیکه این روزنامه رامطالعه میکنند میتوانند آخرین اخبار وطن خود و جهانرا بخوانند . ثانیا با آشنائی ذهنی که نسبت به اخبار ایران و جهان پیدا میکنند میتوانند به آسانی اخبار را بزبان انگلیسی مطالعه کنند .

ابتکار جدید تهران جورنال مورد استقبال‌محافل مختلف قرارگرفته و بیشك خوانندگان روزنامه و علاقمندان بزبان انگلیسی از آن استفاده خواهند کرد .

نوشته : ریچارد نیکسون
معاون رئیس جمهوری آمریکا

روسیه چنانکه من دیدم

جمعیت مستقبلین توسعه می‌یابد

بتدریج که سفر ما ادامه پیدا میکرد ، می‌توانستیم متوالیا حس کنیم محیطی که اطرافمان را فراگرفته است ، گرم تر میشود .

مطبوعات شوروی که هرگز اظهار رضایت کامل نمی‌کنند ، روزبروز لحن انتقادی خود را از دست میدادند و جمعیتی که باستقبال ما می‌آمد همه جا وسیع تر و قیافه آن دوستانه‌تر میشد . امکان‌داشت تصور کنیم که ما درکار «یخ‌شکنی» خویش تا حدودی موفق شده‌ایم .

بخصوص‌من نسبت به‌طرز استقبال در «شهرهای بسته» سیبری که برنامه بعدی ما بود اظهار علاقه بسیار میکردم و این موضوع حس کنجکاوی مرا بشدت جلب میکرد .

این شهرها را تاکنون فقط چند آمریکائی توانسته بودندببینند. بتدریج که هواپیمای ما بسوی فرودگاه «نووسیبرسك» نزدیك میشد، برخلاف انتظار هیچ چیزی که تصورات ذهنی ما را درباره «سیبری» زنده کند ، یعنی خشکی و بی‌حاصلی،لم‌یزرع بودن اراضی و ممنوعیت وبگیرو ببند ، بچشم نمی‌خورد .

حومه شهر مسطح و پرآب بود .رنك زرد و سبز معمولی نقاط حاصل خیز بچشم میخورد و سیاهی مزارع تازه شخم خورده محسوس بود .

به‌آسانی میشد گفت جمعیتی که درفرودگاه اجتماع کرده بودند بزرگترین جمعیتی بود که در سراسر مسافرت خود دیده بودیم .

مقامات رسمی که در فرودگاه از ما استقبال کردند ، با غرور وافتخار خاصی‌اظهار میداشتند که‌شهر آنها جوانو نیرومند، وبا شهرهای غرب آمریکا قابل مقایسه است .

این اظهار نظر درست بهمان اندازه میهمان نوازی گرم آنها پرآب و تاب بود .

تذکر این نکته جالب توجه است که مقامات مذکور کرارا «نووسیبرسك» را«شیکاگوی اتحاد جماهیرشوروی» می‌خواندند.

بخصوص از دو لحاظ توجه به این موضوع حائز اهمیت می‌باشد .اول آنکه‌این‌مقایسه نموداری از احترام روز افزونی است که آنها برای پیشرفت و ترقیات آمریکائیها قائلند واین نکته راما در سراسر مسافرت خود در اتحاد شوروی درك کردیم . در مرحله دوم این امر میرساند که آمریکا هدفیست که شورویها کنجکاوانه تمام کوششها و مساعی خود را برای رسیدن به‌آن متمرکز کرده‌اند .

مقامات «نووسیبرسك» میگفتند که انتظار دارند ظرف بیست سال شهر خود را بپای شیکاگو برسانند . وقتی ما متوجه میشدیم‌که «نووسیبرسك» اکنون ۹۰۰ هزار جمعیت دارد ، در حالیکه جمعیت شهر شیکاگو ٤ میلیون نفر است ، روشن میشد برای اجرای این هدف بایستی چه‌راه طولانی و بعیدی راطی کنند .

ماشین‌های آمریکائی در کارخانه‌های سیبری

فاصله شهر «نووسیبرسك» تا فرودگاه در حدود ۱۵ میل است. در طول راه جماعتی عظیم برای ما دست تکان میدادند و از آستانه خانه‌های چوبی خویش یا ضمن کار در جالیز های گوجه‌فرنگی ومزارع گل آفتاب‌گردان ، بما خوش آمد میگفتند . بعدا بمن گفته شد که روسها از گل آفتاب گردان روغن خوراکی میگیرند .

در شهر نیز ما خیابانهای مسیر خود را مملو از جمعیت دیدیم. اتوبوسی که پر از خبرنگاران و عکاسان بود ، راه خود را گم‌کرد و هنگامی که برگشت از هیئت ما جلو افتاده بود .

این اتوبوس بلافاصله توسط جمعیت محاصره شدوبقدری مردم ابراز احساسات میکردند که نزدیك بود آنرابانام مسافران سرنگون سازند . وقتی کاروان ما به «میدان استالین» در مرکز شهر رسید ابراز احساسات دوستانه موجب میگردید که‌گاهی مردم صفوف پلیس را بشکافند و برای فشردن دست و سئوال و جواب بما نزدیك شوند ، در حالیکه در شوروی چنین چیزی بهیچوجه مرسوم نیست .

افتخار شهر «نووسیبرسك»بخصوص در صنایع آنست که‌مرتبا در حال توسعه می‌باشد و میزبانان ما نیز پس از ورود به شهربلافاصله ما رابه کارخانه «یفرموف» بزرگترین کارخانه ماشین سازی شهر بردند .بما گفته شد که محصولات این کارخانه بطور کلی به چین و کشور های اقمار شوروی در اروپای شرقی صادر میشود .

این نکته اسباب تعجب ما را فراهم میساخت که تقریبا نیمی‌از ماشین‌های کارخانه «یفرموف» ساخت امریکا بود و روی‌بقیه آنها مارك «ساخت آلمان» دیده میشد .

یکی از روزنامه نویس هائی که همراه مابود ، وسالهای بعداز جنك را در چین بسر برده بود متوجه این موضوع شد که روی یکی‌از ماشین های ساخت «سین سیناتی» (امریکا) دستورالعملی بزبان ژاپنی نصب گردیده است .

با دانستن این موضوع که شورویها هنگام اشغال موقتی «منچوری» کارخانه‌های آنجا را ضبط کرده بودند ، روزنامه نویس مذکور از متصدی مربوط سئوال کرد آیا این ماشین از منچوری به شوروی فرستاده شده است ؟

وی پاسخ داد نه این یکی از ماشین هائی است که ما در زمان جنك از شما خریده‌ایم .

روزنامه نویس مجددا پرسید پس چگونه روی آن پلاك ژاپنی نصب شده است ؟و متصدی مذکور در حالیکه بخنده افتاده بود گفت کسی چه میداند منظور امریکائیها از کارهائی که میکنند چیست .

روزنامه نویس از تعقیب موضوع دست برداشت ، ولی اشاره متصدی ماشین‌خانه به «ماشین‌هائیکه مادر ضمن جنك ازشما خریدیم بهانه‌ای بدست او داد تا یك سلسله سئوالات دیگر را مطرح سازد. وی از ۷ نفر معاونین متصدی ماشین‌خانه و ۱۲ نفر کارگری که در آنجا حضور داشتند سئوال کرد آیا میدانند ارزش تقریبی کمك «وام و اجاره» امریکا به شوروی در طول جنك در چه حدود است ؟

نه‌تنها هیچیك ازآنها از رقم دقیق این‌کمك ۱۱ میلیارد دولار- اطلاع نداشتند بلکه اصولا هرگز مطلبی درباره «وام واجاره» نشنیده بودند ! آنها فقط میگفتند که این ماشین ها را در زمان جنك شوروی از امریکا خریداری کرده است !

(باتمام)

ملك حسین پادشاه اردن باهزاع مجالی نخست وزیر مقتول کشور خویش روابطی بسیار صمیمانه داشت . این عکس پادشاه و نخست وزیر اردنرا در یك جلسه دوستانه نشان‌میدهد .

حمله به هواداران صلح در عراق

بغداد - ۱۱ سپتامبر - خبرگزاری فرانسه - حکومت نظامی بغداداعلام کرد که عبدالمجید محمود سردبیر روزنامه یومیه«بغداد» پرداخت‌پنجاه دینار عراقی ویایکماه زندان‌محکوم شده است .

در رای صادره از دادگاه حکومت نظامی گفته می شود که این مبلغ بجهت‌انتشار عکس منافی‌عفت، از سر دبیر روزنامه یاد شدماخذ میشود ..

بعلاوه این عکسها همراه با اشعار شاعر عراقی محمد مهدی جواهری عضو کمیته ملی طرفداران صلح عراق و رئیس افتخاری اتحادیه مطبوعات بود .

قبله صلح

بغداد - ۱۱سپتامبر- در مقاله ای که بامضای سرلشگر باز نشسته «محمود خطاب»در روزنامه«الحریت» چاپ شده به هواداران صلح عراق شدیدا حمله شده است .

ژنرال با استفاده از روز مولود پیغمبر در این مقاله می نویسد که «قبله‌صلح بیت المقدس و کعبه است نه مسکو و پکن » وی‌سپس از قرآن و انجیل یاد کرده می افزاید که کلمه‌صلح (سلام) در۱۳۳ آیه قرآن و کلمه جنك فقط در ٦ آیه ذکر گردیده است ژنرال بازنشسته عراقی سپس به عهدنامه آلمان و شوروی منعقده ۱۹۳۹ اشاره کرده و می‌نویسد که‌شوروی در آن عهد از اصول لنینی صلح عدول کرد و بدنبال آن از کشتار ده ها هزار نفر مجارستانی بدست نیرو های شوروی در ۱۹۵٦ یاد می کند . ژنرال «خطاب» در مقاله خود می نویسد که کلمه «هواداران صلح» بوی .خون و برادر کشی میدهد و صلحی که کمونیسم و هواداران صلح از آن صحبت می کنند جز این مفهوم دیگری ندارد.

بازهم زلزله در اقادیر

کازابلانکا -۱۱ سپتامبر-یونایتد پرس - شب گذشته در ساعت ۲۳ر٤۵ بوقت محلی یك زمین لرزه نسبتا شدید در اقادیر (مراکش) روی داد .

همچنین زمین لرزه‌ای نیز در نواحی «انیزگان» و «تفاردت» واقع در ۱۰ کیلومتری اقادیر روی داد که خساراتی وارد نساخت . وقوع زلزله در اقادیر ساکنان شهر را که چند ماه قبل شاهد فجیع‌ترین صحنه های خشم طبیعت شده بودند بشدت ترساند ولی خسارات ناشی ازآن بسیار ناچیز بود .

پس از وقوع‌حادثه بلافاصله بلندگو ها در شهر براه افتاده بودبه عده قلیلی که پس‌از مصیبت سال‌گذشته در شهر سکونت داشتند اطمینان میدادند وضع وخیم نیست تا ازفرار آنها جلوگیری کنند .

پایگاه دریائی اقادیر اعلام کرد که شدت زلزله متوسط بوده است .

کابینه ترکیه تکمیل شد

آنکارا- ۱۱ سپتامبر - خبرگزاری فرانسه - امروز در آنکارا اعلام شدکه پروفسور «موکیل گوکدوگان» بسمت وزیر امور اجتماعی ترکیه منصوب شده‌است . بدینترتیب کابینه گورسل بعد از استعفای اخیر ده تن از اعضای خود، با انتخاب وی تکمیل شد .

پروفسور گوکدوگان اکنون ٦۱ سال دارد و تحصیلات خودرا در رشته مهندسی در آلمان تکمیل کرده‌است ، وی اکنون در دانشگاه‌فنی استانبول بسمت استادی مشغول تدریس است .

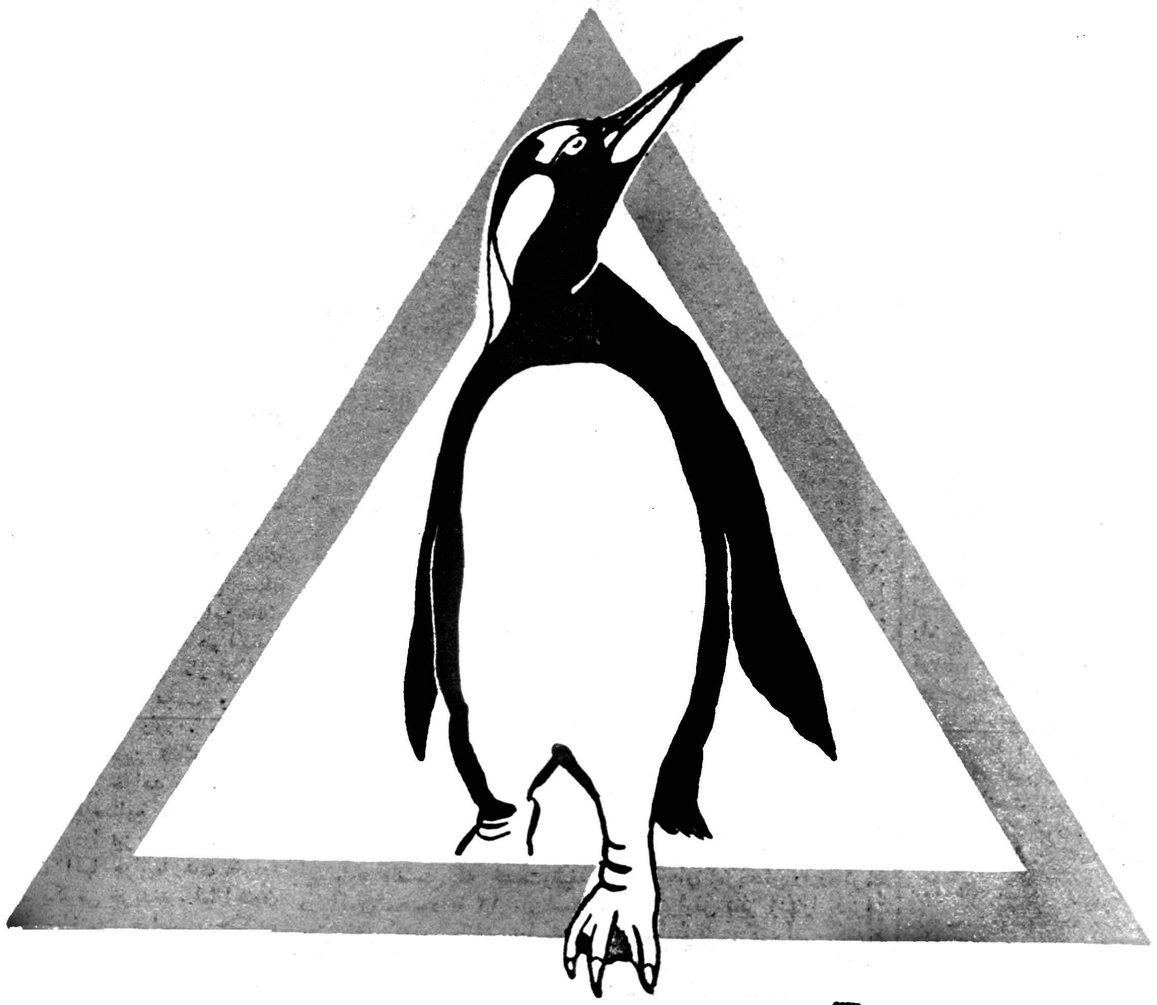

یخ خشك داگا

یخ‌خشك یکی دیگر از شواهد پیشرفت صنعتی‌ایران

یخ‌خشك دارای ۷۸ر۵ درجه سانتیگراد‌زیرصفر

یخ‌خشك برودت بجا باتمام شدن از خودآب‌بارطوبت نمیگذارد

یخ‌خشك حافظ اغذیه شما در مسافرت های طولانی وپیك‌نیك‌ها

یخ‌خشك جدیدترین وسیله تبرید گوشت و اغذیه هنگام حمل بین دو شهر

یخ‌خشك دارای صد ها مصرف مفید در زندگی روزانه و آزمایشگاهها و صنایع مختلف

یخ‌خشك قدم دیگری در خدمت‌صنایع‌کشور توسط شرکت کارخانه داگا با مسئولیت محدود

نمایندگی انحصاری توزیع در سراسر ایران دائره توزیع و بازاریابی سازمان کی ۱٤۹ خیابان شاه تلفن ٦٤۲۷۲ تلگراف ۹۵۹

پایان کنگره جهانی جرم شناسی

پیش گیری باید جانشین‌تنبیه شود

ایجاد فروشگاههای بزرك و تسهیلات در امر فروش دستبرد به مغازه هارا افزایش داده است .

لاهه -۱سپتامبر -رویتر - کنگره جهانی جرم شناسی که باشرکت٤۷۹ نفر از متخصصین امور جنائی وروان شناسی در شهر لاهه تشکیل جلسه داده بود روز گذشته بکار خودباصدور قطعنامه‌ای پایان داد .

دراین قطعنامه گفته شده است که بجای تنبیه مجرمان ،بهتر است‌برای جلوگیری از دستبرد به مغازه‌ها اقدامات احتیاطی و پیش گیریهای لازم بعمل آید. بعلاوه به تربیت‌عمومی وتوسعه فرهنك نیز اهمیت بیشتری داده شود بخصوص در قطعنامه به نقشی که والدین اطفال بایستی‌داشته باشند توجه شده‌است .

طرق جدید

در قطعنامه گفته میشود طرق‌جدید فروش اجناس ، یعنی ایجاد فروشگاه های بزرك و ایجاد تسهیلات لازم برای رفاه مشتریان موجب گردیده است که دستبرد به مغازه‌ها افزایش یابد . در قطعنامه دیگری پیشنهادشده برای جرائم جنسی که توام با زجر وآزار و صدمه رساندن بزنان‌نیست اهمیت کمتری‌قائل گردند . در این‌جا تاکید شدکه مقصوداز‌بین بردن‌مجازات در این جرائم نیست بلکه نظرآنست که‌بین حمله‌ای که توام با صدمه رساندن بقصد انجام عملیات جنسی‌می شود ، و نوع کاه لاسادم آن تفاوتی قائل گردند .

فرانسه‌استقلال‌سنگال‌را‌برسمیت‌شناخت

پاریس - ۱۱ سپتامبر -خبر گزاری فرانسه - با تصمیم دولت فرانسه برای شناسائی استقلال سنگال و پشتیبانی از پذیرش این دولت به عضویت سازمان ملل متحد بحران «فدراسیون مالی» داخل مرحله تازه‌ای شده است . بعد از ارسال تلگرام تبریك ژنرال دوگل رئیس جمهوری فرانسه به لئوپولد سنگور که اخیرابه ریاست‌جمهوری سنگال رسیده است ، ناظران سیاسی اظهار عقیده می کردند که این امر بمنزله تایید صریح استقلال سنگال از طرف فرانسه می باشد .

حکومت فرانسه این سیاست را بدنبال روش خشن «مدیبوکیتو» نسبت به فرانسه و مذاکرات او با دولت گینه و صدور اعلامیه‌مشترك گینه -سودان اتخاذ کرده است.

در اعلامیه مشترك گینه - سودان استقلال تام «مالی» برسمیت شناخته شده واز پذیرش این کشور به عضویت سازمان ملل متحد بعنوان یك دولت مستقل و خارج از جامعه فرانسه پشتیبانی شده بود .

«میس»جدید امریکا

نیویورك - یونایتدپرس - ۱۱ سپتامبر -امروز طی مراسم باشکوهی با حضور ۱۸هزار نفر «میس آمریکا» انتخاب شد . وی‌دختری از اهالی میشیگان است که «میس‌فلمینك »نام دارد . اندازه های اندام ملکه زیبائی جدید آمریکا بترتیب عبارتست از ۳۵-۲۲-۳۵ مسابقه باشرکت ۵٤دختر زیبا از ٥٤ ایالت آمریکا انجام‌شد.

نفر دوم از ایالت کالیفرنیا نفر سوم از ایالت لاس وگاس انتخاب گردیدند .

گروهی از جوانان خردسال اهل میشیگان پس از انتخاب میس فلمینك او رابروی دست گرفته و بنمایش در خیابانها پرداختند .

پدر جراحی پلاستیك درگذشت

وی‌تا آخرین روزهای عمر نیز نتوانست بدون همسر زندگی کند !

لندن - رویتر - ۱۱ سپتامبر - «سر هارولد دلف گیلیز» اهل نیوزلاند که پدر جراحی پلاستیك به شمار می رفت امروز در یك بیمارستان لندن در گذشت . وی جراح معروفی بود که حد اقل ده هزار نفر از مجروحین جنك را مورد عمل جراحی قرار داده و بسیاری از آنان را از مرك حتمی نجات بخشیده بود . فعالیت وی در زمان جنك بقدری طرف توجه بود که اورا «مرد معجز آسا» لقب داده بودند.

او علاوه بر نجات زخمی های جنك ، بچه های غیر طبیعی را نیز معالجه می کرد و زنهای زشت رو رازیباوزیبایان‌رازیباتر می ساخت . معذالك همواره عقیده داشت که بایستی از زنان زیبا حذر کرد ! وی در ۷۹ سالگی مرد . جراح معروف همسر خودرا در سن ۷٦ سالگی از دست داد معذالك با همه احتیاطی که‌در برابر زنان داشت سه سال آخر عمر خودرا نیز با همسر جدیدی بسر برد !

مهندسین عراقی به شوروی میروند

بغداد - ۱۱ سپتامبر - خبر گزاری فرانسه - امروز وزیر صنایع عراق اعلام کرد که ۱۹ مهندس شیمی عراقی برای تکمیل معلومات خود بمدت ٦ماه بروسیه شوروی فرستاده خواهند شد . این عده بعد از مراجعت کادر کارخانه دارو سازی را که قرار است با کمك شوروی در سامره ساخته شود ، تشکیل خواهند داد . این کارخانه بموجب موافقتنامه کمك فنی عراق و شوروی ، برای عراق ساخته می شود .

قابل توجه بازرگانان محترم

برای دادن آگهی درکف اسفالت خیابانهای تهران و شهرستانها به آژانس شهرت ماه پشت شهرداری پاساژ فتوت شماره ۳٦ تلفن۳۰٤۱۹۹ مراجعه فرمائید .

آ-۲۰۱٦۵

مهدی مبلغ (عکس‌بالا) کلاس اول دبستان مزینی دربین ۱۸۰ نفر شاگرد اول شده واز طرف دبستان مورد تشویق واقع شده است .

آ-۲۰۱٦۹

فستیوال مولن روژ

امشب بابا لنك دراز

فردا شب شاهد برای تعقیب

کریستال‌امشب‌جزیره‌ای‌درخورشید

کریستال فرداشب جویندگان طلا

آ- ۲۲۳٦٦

آرتوس Artus عالیترین قلم فارسی نویس

آ- ۲۲٦۵۰

ضبط‌صوت مدل ۱۰۱ دوسرعت برقی ترانزیستوری سونی

نمایندگی سونی خیابان ناصرخسرو تلفن ٦٤۱٤۵

آ- ۲۲۵۹۰

مسئله کشمیر و قرارداد دفاعی هندوپاکستان

در مسافرتی که هفته آینده نهرو به کراچی انجام می دهد مطرح می گردد

دهلی - رویتر - ۱۱ سپتامبر- محافل سیاسی انتظار دارند که هنگام مسافرت نهرو نخست وزیر هند به کراچی دولت پاکستان مصرا از وی تقاضا کند که‌مسئله کشمیر بطور جدی مطرح و مورد مذاکره قرار گیرد .

قرار است نهرو روز ۱۹سپتامبر (یك هفته دیگر) عازم پاکستان گردد . پس از هفت سال برای اولین بار است که نهرو نخست وزیر هند به پاکستان مسافرت می کند . منظور از این مسافرت‌انعقاد قرار دادی است که بموجب آن اختلافات مربوط به آبهای مرزی بین دو کشور مرتفع می گردد .

مقامات پاکستانی اظهار نظر می کنند که مسئله کشمیر را می توان از طریق قبول خط آتش‌بس بین دو کشور درسال ۱۹٤۹ ، به عنوان مبنای مذاکرات ، طرح‌کرد وسر انجام راه حلی برای آن‌یافت انتظار می رود که ایوب خان ضمن مسافرت نهرو نظریه خودرا در باره انعقاد قرار داد دفاعی بین دو کشور تجدید کند ولی مقامات هندی عقیده ندارند که‌دراین مورد موفقیتی نصیب وی گردد .

پول نقد درمقابل کالای تجارتی

بازرگانانی که حاضر باشند قماش-خرازی -تریکو -کاموا لباس - چینی آلات بلورجات و اجناس دیگر را بقیمت تجارتی بفروش رسانند محلی در بهترین نقطه تهران برای حراج آماده است از ساعت ٦ الی ۸بعد ازظهربه مدیر فروشگاه آپادانا کوچه مهران یا تلفن ۳۸۹۳۹ مراجعه فرمائید .

آ-۲۲٦۱۲

۲ـ کابوس شبهای خروشچف — ازمجله لایف

استقلال ارتش آلمان ضمن اتحاد با «ناتو»

افسران ارتش آلمان علاقمندند نشان دهند که با دشمنان سابق ومتفقین امروزه خود دوستانه هم‌کاری می کنندو حاضرند از تجارب آنها استفاده کنند . بسیاری از افسران جوان ودرجه داران آلمان در امریکا دوره های آموزشی دیده‌اند و شصت در صدتجهیزات آنها امریکائی است . ولی نباید فراموش کرد که آلمان ها این تجهیزات را با پول خود خریده‌اند وبلاعوض مانندسایر متفقین‌امریکا دریافت نداشته اند .

استقلال نظر

ضمنا افسران آلمانی عقاید خاص خود دارند . آنها تجارب گذشته ارتش آلمان هیتلری رادر جنك با روسیه مورد توجه فراوان قرار داده‌اند .

مثلا آلمانها فکر می کنند برای آن نوع جنگی که با سرعت و شدت عجیب در نظر دارند تانك های ام ـ ٤٨ امریکائی بسیار بلند ، کم تحرك و توپ این تانك ها ضعیف است . آنها هم اکنون روی ساختمان تانکی کار می‌کنند که قدرت مانور عجیب و توپ بسیار نیرومندی دارد . و ظاهرا میدان جنك این تانك دشتهای اروپای شرقی خواهد بود .

آلمانها صنایع هواپیما سازی جنگی خودرا نیز احیاء کرده‌اند. تاکنون آنها هواپیما های خودرا از امریکا می خریدند . اما اکنون امتیاز ساختمان هواپیمای جنگنده اف ـ ۱۰٤ را که بیست کیلومتر سقف پرواز و دو برابر صوت سرعت دارد ومی تواند موشك های حامل سلاحهای اتمی وهیدروژنی حمل کند از امریکا خریده‌اند و در کار خانه های خود ساختمان‌آن را آغاز کرده اند . موسسات هواپیما سازی معروف آلمان هاینکل ومسرشمیت وامثال آنها کمزمان جنك هواپیما های جنگی به‌هیتلر تحویل میدادند در ساختمان این هواپیما وهلی کوپتر وهواپیما های نقلیه به کار پرداخته اند .

اما آنها هنوز تمام سلاحهای خودرا خودنمی سازندو قادر نیستند به تنهائی دریك جنك با سلاحهای معمولی نیز شرکت کنند . هنوز به آنها اجازه نداده‌اند ناو های بزرگتر از سه هزار تن بسازند. ولی آنها از متفقین غربی‌خواسته‌اند به آلمان اجازه ساختمان ناوهای بزرگتری که حامل موشك خواهند بود داده شود .

یکی‌از توپچی‌های یك تانك ام‌ـ٤٨ ارتش آلمان‌که ۲۲ سال دارد و شغل‌آزاد او کارهای مکانیکی است . وی بااینکه فقط ۳۷ ریال در روز دریافت میدارد باکمال میل حاضر است دوسال درارتش خدمت‌کند

فرماندهی

باید دانست که خدمت‌وظیفه در آلمان محدود به ۱۲ ماه است یعنی همینکه سربازان تعلیمات کافی گرفتند مرخص می شوند و دیگر در صف خدمت نمی کنند. این امر نقطه ضعف ارتش آلمان بشمار می رود . اما روز بروز تعداد افرادی که داوطلبانه برای‌مدتهای دو تا چهار سال قرار داد می‌بندند ودر ارتش می مانند افزوده‌میشود.

محکمترین مقام فرماندهی‌ارتش آلمان وزیر دفاع ٤٤ ساله فرانز یوزف اشتراوس است .

وی از طرفداران تفوق کشوری ها وسیاسیون بر ارتشیها است و ارتش را وسیله اجرای سیاست حکومت میداند . او می گوید ارتش جدید آلمان باید مانندزمان بیسمارك وسیله اقتدار آلمان‌باشد تا با سیاست اقتدار بتوان وحدت آلمان را تجدید کرد و دول شرق و غرب‌را به قبول آن وا داشت .

وی دارای نظریات قوی دمکراتیك است . از جمله نمونه های بارز این روحیه مسئله انتخاب کفش برای افراد ارتش می باشد . وی دراین مورد رفراندوم کردوسربازان وافسران آلمانی نیم چکمه های سابق ارتش آلمان را انتخاب‌کردند وکفش های امریکائی را ردکردند

اشتراوس نظر آنهارا پذیرفت ولی حاشیه فلزی کف نیم چکمه ها را حذف کردو دستور داد به‌آنها کف لاستیکی بزنند .

افسران ارتش جدید رااشتراوس از میان فرماندهان سابق وبرجسته وجوان آلمان انتخاب کرده است. ریاست کل ستاد این ارتش با ژنرال هوزینگر می باشد .

کابوس خروشچف

خروشچف در نامه های اخیر خود به سه دولت بزرك غربی‌وحشت خویش را از این ارتش علنا آشکار ساخت .

وی نوشته بود ارتش جدید آلمان که هم اکنون از ارتش‌هیتلر نیرومندتر شده صلح اروپا راتهدید می کند .

هم اکنون چند سال است خروشچف ازاین یاد داشت‌ها می فرستد .

بیم وی نیز بی مورد نیست .

آلمانها با قوائی که نصف نیرو های روسیه بود به آن کشور حمله بردند و قسمت عمده‌روسیه اروپا را تسخیر کردند .

روسها با قوائی که چند برابر ارتش آلمان بود (تانك و توپخانه پنج برابر و نفرات ۱۱ برابر و هواپیما ها چهار برابر) توانستند آلمانها را مغلوب سازند .

امروز که ۳۵ تیپ جدید آلمانی هر یك برابر یك لشکر روسی قدرت دارند و قوه تحرك آنها بیشتر است در یك جنك غیر اتمی می توانند دشمن خطرناك روسها باشند .

در مانور های اروپای غربی ثابت شد که هر یك از این‌لشکر های سریع الحرکت در صورت داشتن فرماندهی خوب می توانند چند لشکر دشمن را نابود کند.

ودرست همین تجارب آرام را از خروشچف دور کرده درآستانه خلع سلاح اتمی اورا نگران‌ساخته است .

لایف

انگلستان و بازار مشترك

THE TIMES

کنفرانس مطبوعاتی ژنرال دوگل این نکته رابخاطر می‌آورد که مسئله روابط انگلستان بابقیهٔ اروپابخصوص شش کشور عضو ، بازار مشترك هنوز هم نیازمند یك راه حل فوری است. ازاین دشوارتر نشان دادن اشکال پیدا کردن چنین راه حلی به‌طرفداران لحاق انگلیس به بازار مشترك است که‌تابستان گذشته اصرار داشتندفورا این الحاق صورت گیرد .باسخ‌دادن به‌مخالفین الحاق نیز بهمین اندازه دشوار می‌باشد . همان زمان یکی از اعضاء مدیره بازار مشترك متذکر شد که‌اگر وی انگلیسی میبود امکان نداشت بتواند در مورد الحاق‌انگلستان به‌این جامعه تصمیم بگیرد زیرا وی نمیتوانست بداند که بازار مشترك به چه‌صورتی در می‌آید . آیا تشکیل بازار نقطهٔ شروعی برای ایجاد یك حکومت فدرال بایك قدرت مرکزی قوی دراروپا (یااروپای کوچك) بشمار میرود ؟آیا کمیسیون اقتصادی‌اروپا مامورانجام این امر است ؟

مقام دوم

آیا سازمان بازار مشترك که بوسیله قرار دادرم ایجاد شده درحدود اقتصادی کنونی‌خود خواهد ماند وآیا کمیسیون اقتصادی نسبت به‌شورای وزیران بازار مشترك مقام دوم راخواهد داشت ؟ چند دستگی « جامعه» که بخصوص در مورد سیاست کشاورزی آشکار است ریشه های صیقی‌دارد.

دراین شرایط تمایلی وجود دارد که جلسات جاری اعضاء «گات» (موافقتنامه عمومی درمورد تعرفه ها و بازرگانی) را یك مرکزی برای‌مذاکره درمورد اروپا بحساب آرند .هیچ‌چیز ازاین اشتباه آمیزتر نیست . البته احتمال آن وجود داردکه در جلسات کنونی «گات» ازایجاد قیود تازه‌ای‌که سبب تجزیه اروپا میشود ممانعت‌کند. اما آنها نمیتوانند دودستگی را در اروپا ازمیان ببرند ـ فقط میتوانند قوای تجزیه کننده را تضعیف کنند. اگربایداین نیروها از میان برود تنها مذاکراست که‌میتواند دراین‌راه مفید باشد.امانبایداین‌مذاکرات‌گات توجه را ازواقعیت موجود منحرف سازدو تحول بسوی تجزیهٔ اروپا رازیرمه مصنوعی بپوشاند و از نظرهاوردارد. در مذاکرات گات میتوان‌به‌نحو مفیدی محدودیتهای بین المللی‌را برطرف ساخت و انگلستان اگر بخواهد می تواند آزادیخواهی خودرا درسیاست تجارتی نه‌فقط به کشورهای صنعتی بلکه‌به‌کشورهای عقب مانده‌ای که‌می خواهندصنعتی شوند و صادرات خودرا بیافزایند نشان دهد . اما اگر تجزیهٔ اروپا به بازار مشترك شش کشور و منطقهٔ بازرگانی آزاد هفت کشور ادامه یابد نتیجهٔ آن محدودیت بازرگانی و در نتیجه محدودیت صنعتی خواهدبود . اما این امر بدشواری‌می تواند به برقراری همکاری اروپائی بخاطر دفاع از امور خارجی کمك کند ـ البته اگر کمك آن را به این امر غیر ممکن ندانیم .

هراس روزافزون

محتملا امروز غیر ممکن است‌نوعی موافقت دامنه دار در موداروپا بعمل آورد. بدین سبب در دوسوی‌اقیانوس اطلس دربارهٔ تاثیراین‌دودستگی‌هراس روزافزونی احساس میشود اینکه‌ژنرال دوگل رئیس جمهوری فرانسه‌تشکیل کنفدراسیون و حفظ مشخصات ملی دول عضو را ترجیح میدهدنشانهٔ آن است که مخالف افکار عمومی انگلستان با فدرالیسم محکم بدون اساس نیست .

این سبب امیدواری‌نسبت به سیاست انگلیس در قبال سایر دول اروپاست. گرچه باید فورا در برابر آن‌تمایل به سازشی راکه دولت وخارج دولت در انگلستان وجود دارد قرار داد. حکومت انگلستان دریافته است که سیاست منطقهٔ تجارت آزاد آنها بصورت اصلی خودباوجودفوایدذاتی آن در اروپا قابل قبول نیست . حال باید دید آیا بجای آن طرحی دارندکه بتواند در اروپا مورد قبول باشد و جامعهٔ مشترك المنافع رانیز در بر بگیرد ؟

تایمز

مبارزه کسب قدرت در ارتش سرخ

در مسکو گفته می شود که کوشش تازه ای برای خاتمه دادن به کشمکشی که بر سر کسب قدرت بین فرماندهان نظامی و کمیسر های سیاسی در نیروی‌های مسلح شوروی وجود دارد اکنون به عمل می آید . خلاصه مقاله طولانی مارشال «گرچکو» در مجله «ستاره سرخ» نشان می دهد که راه حل یافته شده بطرز جالب توجهی ساده است . هم آموزش سیاسی وهم آموزش نظامی ، هر دو را بعهده فرماندهان نظامی گذارده اند و بدین ترتیب‌آشکار است که افسران سیاسی بنحوی شدیدتر تحت تسلط فرماندهان نظامی خواهند بود . معذالك این کاملا خطا است که تصور شود نیرو های مسلح دور از نفوذ حزب کمونیست بیك واحد صد در صد حرفه ای تبدیل می شوند ویا بقول نظامیان غربی از «حماقت های سیاسی» بر کنار خواهند بود. در حدود سه‌سال پیش‌مارشال «ژوکف» به علت همین بدعتی که گذارد از مقام وزارت دفاع و عضویت هیئت رئیسه حزب کمونیست بر کنار شد . اگر مقامات مربوط فکر می کردند که کمترین امکان تجدید خطری که ژوکف به آن دچار شده برای آنها نیز وجود دارد تغییر فعلی صورت نمی‌گرفت پس از طرد ژوکف تاکنون آنها همه کوشش خودرا برای دفع این خطر بکار برده‌اند . اکنون این مقامات از این که نظامیان (که غالب آنها بهر حال عضوحزب کمونیست هستند) می توانند بر تمام دستگاه آموزشی و کادرنظامی که تربیت ایدئو لوژیك یافته اند نظارت داشته باشند . راضی بنظر می رسند .

بار مسئولیت

ممکن است فرماندهان نظامی از کشیدن بار مسئولیت فوق العاده چندان خوشنشان نیاید ولی چون گذشته تقریبا همیشه نشان داده است که توسعه نفوذ سیاسی‌بعدم اطمینان نسبت به «قدرت» منجر می گردد ، شاید راه دیگری وجود نداشته باشد ، تعجب آور بوداگر این تزلزل و تردید در سالهای اخیر افزایش نمی یافت پس‌از چند کنفرانس حزبی که در سال ۱۹۵۸ تشکیل گردید ، گفته شد که نطقها و مباحثات این ترس را از بین برده که نفوذ توسعه یافته افسران سیاسی حزب ممکن است «درانضباط نظامی‌و قدرت‌فرماندهان تاثیرات نا مطلوبی داشته باشد».

بااین حال اگر همه چیز به آرامی به سیر خود ادامه میداد ، هیچ دلیلی وجود نداشت که تغییرفعلی اعلام گردد . طی سالهای جنك داخلی ، وحتی کمی بعد ، تمام فرمانهای نظامی میبایست به‌امضای کمیسر های سیاسی می رسید و کمیسر های سیاسی حق داشتند (استالین و دیگران آزادانه ازاین حق استفاده می کردند) این‌دستور های نظامی را کن لم یکن تلقی کنند . در سال ۱۹۲۵ پس از این که چندین سال در تردید وابهام گذشت . کمیسر های سیاسی به تبعیت از فرماندهان مجبور شدند وتنهاطی تصفیه سال ۱۹۳۷ توانستند قدرت قدیمی خودرا مجددا بدست آورند . اغتشاش ناشی از جنك فنلاند به تجدید قدرت آنها و تبعیتشان از فرماندهان نظامی‌منجر شد ولی یکسال بعد ، پس ازاولین عقب نشینی ها در مقابل حمله‌آلمان کمیسر های سیاسی دو باره‌بقدرت ناراحتی مبدل شدند .

شوق میهن پرستی

بحران استالینگراد شاهد کاهش مجدد قدرت آنها بودزیرا شورو شوق‌میهن پرستی برانگیخته شده بود وفرماندهان نظامی (نه‌تنها مارشال ژوکف بلکه بسیاری از افسران دیگر در تمام سطوح فرماندهی) بهیچوجه مداخله‌دیگران را در امور مربوطه به خود تحمل نمی کردند و اجازه نمیدادند که بادخالت کمیسر های سیاسی در امور نظامی به افراد خسته تحت فرماندهی آنها فشار بیشتر وارد آید . این حقیقت را نمی توان انکار کرد که بسیاری از افسران سیاسی نمونه های عالی شهامت و ازخود گذشتگی و بعضی دیگر بطور احمقانه ای جزمی ، دارای سوء ظن و فاقد شایستگی بودند. در زمان صلح افسران سیاسی نه تنها به سادگی سخنرانی می‌کنند و به ترغیب همت می گمارند و مواظب خیانت دیگران هستندبلکه توجه به آسایش و رفاه افراد نیز بعهده آنها گذارده شده است . حتی در چنین وضعی ، مخصوصا وقتی که مثل حالا یك واقعه‌فریبنده بین المللی باید توجیه شود ،همیشه مواقعی پیش آمده که مسئله‌قدرت دچار ابهام و سردرگمی بوده‌است

تایمز

مقالات وگزارشهای خارجی

آگهی مزایده موقوفه

بانظارت اداره اوقاف تهران سه دانگ مفروز قریه حسین آباد سیاه آب واقع در بلوك غار با جمع متعلقات بآن موقوفه شیخعلی شریعتمدار بمدت پنجسال از اول مهر ماه ۱۳۳۹ با حد اقل اجاره بهای سالیانه مبلغ هفتاد هزاروریال نقد و مقدار پنجاه خروار غله دو ثلث گندم و یك ثلث جو از طریق مزایده اجاره داده میشود داوطلبان اجاره بایستی مبلغ ۱۳۰۰۰ ریال برسم سپرده بحساب شماره ۹٤۰۲۸ بانك ملی بازار بسپارند و پیشنهاد خود را با قبض سپرده در پاکت سربسته تا پایان وقت اداری‌روز دوشنبه ۲۵ مهر ماه ۳۹ بدفتر کل اوقاف تسلیم و رسید دریافت دارند . پیشنهاد های رسیده در روز سه شنبه ۲٦ مهر ماه ۳۹ ساعت ۱۰ صبح در اداره اوقاف‌تهران خوانده میشود . برای کسب‌اطلاع ازشرایط مزایده‌باگهی تفصیلی‌بایدفترکل‌اوقاف‌مراجعه‌نمایند

رئیس اداره اوقاف ـ معینیان

آ ـ ۲۰۱۹۳

تصحیح آگهی

در آگهی ۱۹٦٤۷ سطر ۱۸ سی هزار ریال غلط و سیصد هزار ریال ریال صحیح بوده است . ودر سطر هفتم ده هزار ریال غلط و دو سفته پنجاه هزارریالی صحیح است

آ ـ ۲۰۱٤۹

یکعدد موتور جوشکاری نو قوی

۲٦۵آمپر جهت کرایه‌آ ماده کار می باشد آدرس جاده مخصوص‌خیابان دامپزشکی نرسیده بدرب بیمارستان هزار تختخوابی چهارراه گیو کارخانه آهنگری

آ ـ ۲۰۱۵۹ ۱ ـ ۲

بتونیر میلارز

(قابل اطمینان ـ باسابقه بیست ساله درایران)

از ۱۰۰ تا ۸۰۰ لیتر

موجود تهران

شرکت سهامی نهروپ ـ میدان فردوسی

تلفن ٤۲۲۸۳

۱ ـ ۱۰ آ ـ ۲۱۰۳٤

احتیاجی به رمل واسطرلاب ندارید!

دوربین عکاسی آماتوری ۳۵ میلیمتری برای عکسبرداری معمولی ورنگی ساخت آلمان ـ تنظیم دیافراگم و سرعت و فاصله کاملاتوماتیك ـ باجلد چرمی وفلاش ٤۵۰۰ ریال نمایندگی انحصاری : **بازرگانی افتخار** ـ خیابان فردوسی شماره ۲۵ ـ تهران تلفن ٤۳۸۳۵

آ ـ ۱۹۷۳۷ ۱ ـ ۳

آگهی مناقصه خرید یونجه خشك

دانشکده کشاورزی جهت مصرف دامهای دامپروری احتیاج به یکصد تن یونجه خشك مرغوب از طریق مناقصه بشرح زیر تحویل به انبار دانشکده خریداری مینماید .

۱ـ داوطلبان شرکت در مناقصه باید پیشنهاد خود را تا آخروقت اداری روز یکشنبه ۲۷ شهریور ۱۳۳۹ در پاکت لاك و مهر شده (که روی آن جمله راجع به مناقصه یونجه دانشکده کشاورزی میباشد) در مقابل اخذ رسید بدفتر دانشکده تسلیم نمایند .

۲ـ پیشنهادات واصله در ساعت ۱۰ صبح روز دوشنبه ۲۸ر٦ر۳۹ در کمیسیون مناقصه باز و قرائت خواهد شد .

۳ـ پیشنهاد دهندگان بایستی حداقل بهارا در پیشنهاد خود قید نموده و ۱۰٪ مبلغ پیشنهادی‌را بعنوان‌سپرده به حساب ۹۰۲ خزانه‌داری کل در بانك ملی ایران شعبه فردوسی یا بصندوق حسابداری حساب عملیات مخصوص دانشکده کشاورزی در کرج تحویل و رسید وجه را ضمیمه پیشنهاد خود نمایند تا در صورتیکه برنده مناقصه از پیشنهاد خود عدول نماید سپرده بنفع دولت ضبط گردد .

٤ـ به پیشنهاد های مشروط و مبهم و پیشنهاد هائیکه پس ازموعد مقرره در آگهی برسد ترتیب اثر داده نخواهد شد .

۵ـ حضور پیشنهاد دهندگان در جلسه‌مناقصه آزاد و دانشکده در رد و یا قبول یك یا کلیه پیشنهاد های واصله مجاز است .

٦ـ هزینه نشر آگهی مناقصه و سایر هزینه های قانونی بعهده برنده مناقصه است .

رئیس دانشکده کشاورزی ـ دکتر مهدوی

۱ـ۲ آ ـ ۲۲٦۱۸

از جواهر ارزنده تر!...

کنون دیگر یك قطعه جواهر گرانبها برای بسیاری ازخانمها ارزش ساعت زیبای **انیکار** را ندارد . زیرا تکامل زیبائی دست با هیچ زینتی بهتر از ساعت **انیکار** ممکن‌نیست . .

انیکار اولترا سونیك شاهکار ساعت‌سازی جهان ساعت‌را از روغن‌زدن بی‌نیاز میکند .

انیکار با قاب **سی پرل واتر پروف** علاوه براینکه صد درصد رطوبت ناپذیر میباشد از نفوذ گرد وغبار نیز جلوگیری مینماید .

انیکار ساعت ایده‌آل همه

مرکز پخش اوریژینال خیابان نادری

ENICAR ULTRASONIC

مرکز پخش . بازار ـ سرای سینا تجارتخانه‌شماره۱٦

آ ـ ۲۲۵٦٦

فانتا موجد نشاط خانواده است

هنتا پرتقالی خوش طعم ، گوارا و رفع عطش مینماید. طعم فانتا بقدری دلپذیر است که تمام افراد خانواده، آنرا دوست دارند. فانتا موجد نشاط و سرور است هر زمان تشنه شدید فانتا بنوشید تا بدانید نوشیدنی پرتقالی بینظیری است

فانتا گوارا فانتا بی‌همتا

فانتا کلوب سودا بهترین سودای جهان، نیز در اختیار شما است

بهترین نوشیدنی پرتقالی که تاکنون چشیده‌اید

کارخانه کوکاکولا ـ دوشان تپه ـ تهران

OS 593

آ ـ ۲۲٦۳٦

انتقاد

از : فرید جواهر کلام

شکست

استادی ارجمند وفرزانه‌ای عالیقدر همواره بمن توصیه میفرمود که:«اگر میخواهی نوشته‌هایت بیشتر بردل بنشیند هرآنچه دردل داری برقلم آر، هرگز در تغییر و تبدیل آنها تلاش مکن ،زیرا با تغییر و تبدیل آن با شخص‌خود نبرد کرده‌ای » اکنون که قلم بدست گرفته و قصد دارم فرموده آن فرزانه رااجرا کنم میبینم بجز کلمات :کشتی ـفهرمان ـورزش ـ شکست‌ـعربی ـغفلت ـ دلسردی ، چیزی در ذهنم طنین نمی اندازد .

اول اینرا برایتان بگویم که‌نگارنده درفن کشتی همانقدر استعداد دارم که درریاضیات واز ریاضیات همانقدر اطلاع دارم که‌از فنون کشتی و درهر دوهمانقدر دست دارم که‌در هیچکدام! باهمه اینها اندوهی‌که اینروزها براثر عدم پیروزی تیم کشتی ایران‌درالمپیک برروحم عارض شده بهمان‌میزانی‌است که‌برروح یك کشتی‌گیر علاقمندایرانی وارد شده همان تاثری که‌اینروزها گریبانگیر تمام مردم شده‌است ،دراین روزها بهر محفل ومجلسی‌که‌گام‌نهادم همه‌از شکست تیم کشتی‌ایران صحبت میکردند همانطوریکه یك‌مصیبت‌عمومی رخ میدهد همه بایکدیگر دراین‌مورد صحبت میکنند و همدیگررا دلداری میدهند وبالاتراز همه علت این‌امر را جویا میشوند .

تردیدی نیست که شکست تیم کشتی ایران بسیار غیر منتظره بود، این قهرمانان ارجمند روئین تن که بارها درمیدانهای بین‌المللی پشت نیرومند ترین‌قهرمانان کشورهای‌بزرگ رابادست‌خالی ! بخاك رساندند وبرای این آب وخاك حیثیت‌واعتباربین‌المللی کسب کردند چطور شد که‌نتیجه تلاش آنها اینگونه غیر منتظره ازآب درآمد ؟ اظهار نظردقیق و توضیح‌علت اصلی این مسئله کاری بس دشوار است اما بیك نکته که مورد قبول تمام کارشناسان است میتوان اشاره کرد وآن نقش مربی ومعلم میباشد ، تردیدی نیست که در هر شکست و پیروزی معلم وراهنما نقش بسیارمهم واساسی‌بازی میکندبزرگترین‌شخصیت های برجسته تاریخ‌نیز پیروزیهای درخشان خویش رامرهون راهنمائی و پرورش مربیان خود میدانند تاچه رسد به‌قهرمانان ورزشی که بنا بگفته و نوشته کارشناسان ،این امری است صد در صد فنی‌وهنری،نحوه راهنمائی حتی طرز فکر وشخصیت استاد و هربی اثرات غیر قابل انکاری در پیروزی شاگرد دارد وچه بسا که کوچکترین غفلت استاد بزرگترین شکست شاگرد رانتیجه میدهد .

میگویند کشتی وبازی هم شکست داردو هم پیروزی ، اما باید دید آیا شکست آن تااین درجه میبایستی غیر منتظره باشد ؟ مگر همین قهرمان‌لاغر اندام نبود که‌درالمپیك گذشته در استرالیا باتن تبدار و جسمی بیمار به وسط تشك کشتی رفت و حریف نیرومند خودرا مانند پرکاهی‌بخارج پرتاب کرد ؟ اکنون چه واقعه‌ای رخ داده که‌او باید مقام هفتم و یاهشتم رابدست آورد !مگر آن دیگری نبودکه حریفان امریکائی و شوروی و ترك را یکی پس‌از دیگری از صحنه مسابقه خارج ساخت و نیرومندترین مردجهان شد ؟این‌بارچه مصیبتی بوقوع‌پیوسته که‌باید از حریف خودشکست بخورد ؟ از قراریکه شنیده‌ام قهرمان رونین تن‌مابارها همین حریف خودرا برزمین کوبیده است ، چرا اکنون باید بتا بعللی استعداد درخشانش جلوه‌نکند؟ شایدمربیان‌ورزش‌ومتصدیان‌ومسئولین این کار آنطوریکه‌باید ازوظیفه خطیر خود آگاه نبوده‌اند ..شاید نمیدانند مربیان ورزشی که ورزهای دیگر چه‌ها میکنند و چگونه خود رامسئول‌میدانند.

هنگامی که شاهنشاه ماشخصا فرد قهرمان راهورد تشویق قرارداده وابراز مرحمت میفرمایند چرا مربیان ورزشی ومتصدیانی که مسئله اداره وراهنمائی قهرمانان بدستشان سپرده شده متوجه یك چنین مسئولیت خطیر وپراهمیت خود نمیباشند ؟

گرچه این‌بار ظاهرا شکست نصیب قهرمانان بااستعداد و برجسته ماشد اما امیداست که‌همین شکست پایه پیروزیهای بسیار درخشان آتیه گردد، درود صمیمانه من به‌توای قهرمان با استعداد وفداکار .هنگامی که‌نزد ماباز گردی من مانند دیگران با اخلاص و محبت بیشتری باستقبالت‌خواهم آمد ومقدمتراگرامی تر خواهم‌داشت زیرا یقین دارم همین مدالهای نقره وبرنزی راهم که‌بدست آوردی دروضع وموقعی بوده که‌نیرومندترین حریفانت هم‌اگر بجای تو بودند نمیتوانستند بدست آورند .

کفتگوی هفته

بابودجه شخصی

آقای عبداله حسین‌زاده مینویسد دوسال قبل با استفاده از بورس تحصیلی سازمان کمکهای بین‌المللی آمریکا برای ادامه تحصیلات عازم دانشگاه بیروت شدم و با ارائه‌گواهی صحت مزاج مشغول تحصیل بودم بدبختانه چندی پیش دچار عارضه‌قلبی شده تحت عمل جراحی قرار گرفتم‌و چند درسی را امتحان ندادم با آنکه حاضرم در سال جاری آن‌دروس را هم امتحان بدهم میگویند بایددرسهای عقب افتاده را با بودجه شخصی‌بخوانم در صورتیکه باعذر موجه ازشرکت در امتحان محروم بوده‌ام .

خط فرعی سبزوار

آقای سید حسین معصومی‌سبزواری مینویسد از مدتها پیش اهالی‌سبزوار منتظر بودند با گذشتن خط آهن‌تهران مشهد تغییری در وضع آنجا پدید آید متاسفانه ایستگاه فعلی سبزوار تاشهر بیش از شش فرسنگ فاصله دارد تقاضا میشود با اتصال خط فرعی اهالی‌سبزوار را از نعمت‌راه آهن برخوردارسازند

تلفن مغناطیسی‌شاهی

اهالی وپیشه‌وران شاهی مینویسند مکرر بمنظور تفویض اجازه دائر نمودن تلفن مغناطیسی درخواست نمودیم حتی حاضر شدیم نمراتورصد شماره‌ای خریداری و در اختیارشرکت بگذاریم با اکمال تاسف تاکنون نتیجه حاصل‌نشده تقاضا داریم باین‌موضوع که‌در جریان کسب و کار ما تاثیر بسزائی دارد توجه شود .

سارق بی‌پروا

آقای اسمعیل معصومی‌مینویسدچند شب پیش‌سارق بی‌پروائی از منزلم که‌در مجاورت یکی از خیابانهای مهم مرکزی شهر واقع است هرچه سبك وزن و سنگین قیمت یافته برده است ابتدا بکلانتری ۱۳ و سپس بکلانتری ۱۶ مراجعه و شکایت کردم تقاضا دارم اموالی‌که نتیجه زحمت چندین ساله‌ام میباشد کشف و تحویل گردد.

تصحیح اوراق امتحانی

آقای طاهرحبیبی میتویسددانشجویان سال سوم دانشکده علوم معقول ومنقول رشته وعظ و تبلیغ تقاضا مینمایند تصحیح اوراق امتحانی آنها بدانشجویانی که اینکار در خور صلاحیتشان نیست واگذار نشود .

کوچه‌های تاریك

آقای حسین مهدی زاده از لاهیجان مینویسد ، با آنکه مسئله برق و روشنائی اکثر شهر ها و قصبات‌حل شده مردم این شهر شبها در تاریکی بسر میبرند و بواسطه بارندگی مداوم به گل و لای کوچه ها آلوده میشوند تقاضا داریم کوچه های شهر رادر تاریکی نگذارند

مشمولین ۳۱۲

آقای‌رسول زاده‌مینویسدمشمولین متولد سالهای ۳۱۲ و ۱۳ که سن آنها از ۲۵ سال گذشته و غالبا دارای زن و بچه هستند و بعلت عدم انجام خدمت وظیفه بهیچ کاری قبول نمی شوند استدعا دارند فرمان معافیت‌آنها صدور یابد تا از بلاتکلیفی نجات یابند .

صدای رادیو

آقای مدیر دبستان انصاری می نویسد بعضی افراد بی ملاحظه اغلب شبها در ساعات استراحت مردم با بلند کردن صدای‌رادیوموجبات‌مزاحمت و ناراحتی همسایگان را فراهم میکنند چون سکوت شب بانعکاس و پخش صدا تا مسافت زیادی کمك میکند و باعث سلب آسایش همسایگان میشود مقتضی است مامورین گشت شبانه هرکلانتری درحوزه ماموریت خود از ایجاد اینگونه مزاحمتها جلو گیری کنند .

درس خصوصی انگلیسی

خانمها ـ آقایان ـ محصلین و اطفال محترم میتوانند انگلیسی را باتلفظ صحیح گرامر ساده بهترین متد برنامه مخصوص وبسیارسودمند پلی‌کپی شده درنزد آقای پطوسیان تحصیل نموده ودرکوتاه ترین مدت بخوبی صحبت نمایند همچنین تدریس نامه نگاری عادی وتجارتی نام نویسی از ساعت٤ خیابان حافظ (یوسف‌آباد) جنب کوچه ایرج پلاك ۲۸۲

آ ـ ۹۹۹۵ ۱ ـ ۲

SONY

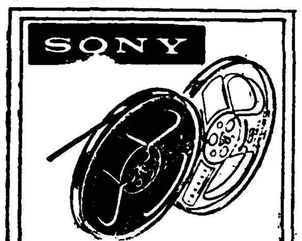

نوار ضبط صوت سونی در اندازه‌ای : ۲۰ ـ ۳۰۰ ـ ۶۰۰ ـ ۹۰۰ ـ ۱۲۰۰ ـ ۱۸۰۰ اوقت

سونی

نمایندگی سونی خیابان نادری تلفن ٦٤١٤٥

آ ـ ۲۲۵۹۰

از اینجا و آنجا

برای مصلحت کودك

هرمادری میتواند برای حفظ منافع فرزندش کارهائی راکه کودك‌باید انجام دهد یااز انجام آن خودداری نماید . تعیین نماید ولی دانشمندان دانشگاه میشیگان مادران را نصیحت میکنند . که‌توام بااین قید و بندها باید کمی هم آزادی بکودك داد .

مطالعات دانشمندان ثابت کرده است کودکانی که‌اشتباه کنندوتنبیه میشوند ودر عین حال آزادی آنهامقید نیست ،مورد احترام ومحبوبیت همه‌و باشخصیت وبانفوذ بار می‌آیند . ولی کودکی که شدیدا تحت کنترل است، مورد تنفر دوستان خود میشود واو را مسخره میکنند گذشته ازاین چنین کودك هیچوقت نمیتواند بخود اعتماد داشته باشد و نسبت بدیگران واز جمله پدر ومادرش احساس حقارت وحسد میکند .

سرنوشت دو قلو ها

تاکنون این عقیده‌درمغز بشررسوخ داشت که‌هر زن یا مردی که‌خواهر یا برادر دوقلو داشته باشد ، چنانچه خواهر یابرادر دو قلو دارای حمشده بود ،وی ازداشتن بچه محرز خواهد شد زیرا قاعده براین است که‌یکی از دوقلوها عقیم باشد .

پزشکان این‌موضوع را تحت مطالعات و بررسی دقیقی قراردادند بالاخره نتیجه گرفتند که‌تمام دوقلوها میتوانند امیدوار باشندو تمام‌دوقلوها دارای بچه میشوند .

مسئله روزلب

چند روز قبل مسائل ومطالعات و آزمایش های علمی که روی روز لب انجام شده بود در مجلس لرد های انگلستان مورد بحث قرار گرفت .

درپایان این بحث ،مجلس مقرر داشت کمیسیونی از دانشمندان‌بزرك تشکیل شود تا ضمن مطالعات خود ثابت کند روزلب واقعا رموز ی‌ندارد وبرای بهداشت زن مضر نیست .

رنك سبزو عصبانیت

روانشناسان پس‌ازمطالعات ممتدی اعلام کردند که رنك سبزبیش‌از سایر رنگها روی اعصاب زنها اثردارد .

زن هنگام عصبانیت بمحض‌اینکه برك سبز درخت یاپارچه و حتی‌جوهر سبزی رابه‌بیند فوری آرام میگیرد .

بهمین جهت روانشناسان توصیه میکنند که‌هرزن شوهر داری‌باید لااقل یك پیراهن سبز رنك در کمد خود داشته باشد تابمحض اینکه ازدست شوهر یادیگران عصبانی‌شد آن‌پیراهن رابتن کند .

پمپ شناور یکفاز اطریشی

ساخت فوگل بزرگترین کارخانه اطریش

۴۵ متری ۲۳۷۰۰

۶۵ متری ۲۹۵۵۰

باکابل وکلید و کلیه لوازم دیگر

شرکت سهامی تهروپ ـ میدان فردوسی

تلفن ۴۲۲۸۳

۱ ـ ۱۰ آ ـ ۲۱۰۳۰

بدانشجویان ذخیره دانشگاه شیراز

بدینوسیله بکسانیکه در امتحان مسابقه ورودی دانشگاه شیراز در مردادماه ۳۹ جزءافراد ذخیره شده‌اند اعلام میگردد از نفراول تا۱۹ میتوانند تا تاریخ ۲۵ شهریور ماه نسبت بثبت نا مخود اقدام نمایندچنانچه تا تاریخ مذکور ثبت‌نام ننمودند ازافراد ذخیره بعدی انتخاب خواهد شد . از طرف رئیس‌دانشگاه شیراز ـدکتر فرهمند فر

۱ ـ ٤ آ ـ ۲۲٤۵۰

مورد اطمینان همه

آسپیرین «بایر»

آ ـ ۲۲۶۵۸

سپاسگزاری

در مدتی‌که اینجانب فیروزشفیعی در بیمارستان طرفه بستری بودم از عنایت و توجه اولیای محترم بیمارستان مخصوصا افراد نیکو کار جناب آقای دکتر میر عمادی و جناب‌آقای‌دکتر سامی جراحان‌متبحر بیمارستان بحد کامل برخوردار بوده ام و بدینوسیله تشکرات‌قلبی خود را بحضورشان تقدیم میدارم و نسبت بجناب آقای مهندس جوادی رئیس محترم شرکت پیسا که مانند پدر مهربانی در ایام بیماری از حد اعلای عنایت دریغ نفرموده اند خود را مدیون میدانم .

فیروز شفیعی

آ ـ ۲۰۱۸۳

هنرستان‌ملی باله ایران

وابسته بهنرهای زیبای‌کشور

همه روزه باستثنای روزهای پنجشنبه‌وجمعه ازساعت ۵ الی۷ بعدازظهر نبت‌نام مینماید. هنرجویانیکه از۹ تا ۱۵ سال دارند می‌توانند بادردست داشتن دو قطعه عکس ویك برك رونوشت شناسنامه وگواهی صحت مزاج ازدکتر بدفتر هنرستان واقع در خیابان ارفع شماره ۵۳ (پشت پمپ بنزین کالج) مراجعه نموده نبت نام نمایند.

ضمنا باطلاع هنرجویان سال گذشته میرساندحداکثر نایانزدهم شهریورماه فرصت دارند بهنرستان ملی باله مراجعه نموده وثبت نام نمایند. تلفن ٤٧٤٠٦

آ ـ ۲۱۰۸۸ ۱ ـ ۱۵

«توییز» مشهور ودر عین حال موردپسند مردم دنیاست

TOVIS

پارچه رایون بافته شده ـ مواد خام رایون ونخ

نخ : تاب‌دار تیره ـ رنك خورده‌پیش‌از بافت وصاف روشن

نخ : بطرز رشته‌های پنبه‌ای ـ پشمی‌ـ رشته‌ای ساده‌وتابیده‌پیچ‌پیچ شفاف

پارچه‌های : گاباردین، سرژ، لباس مخصوص رقص، پارچه پیراهنی

TOVIS LIONS

TOVIS

TOHO RAYON CO. LTD

TOHO RAYON CO., LTD.

6, Tori 3-chome, Nihonbashi, Chuo-ku, Tokyo, Japan
Cable Address : HORAY TOKYO
17, 5-chome, Fushimi-cho, Higashi-ku, Osaka, Japan
Cable Address : TOVISRAY OSAKA

آ ـ ۲۲٦٤۸

جدول

کلمات متقاطع

شماره ۱۶۱۲

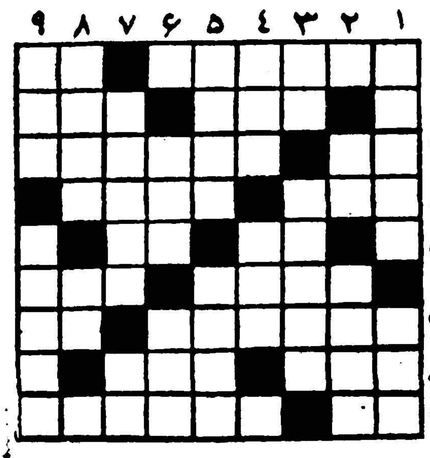

افقی : ۱ـ یکی از رنك ها ـ همیشه در دل‌دودل هست ۲ـ برای شستن سر ۳ وتن نیز بکار می آید ـدرار ترین‌رودخانه‌ه ۵ ۳ـ تابش‌بدهید ۶ تا عا شقا ن ممنون شوند ـ ۷ حیاط اهل و عیال ٤ـ چراغ بدن ـ نقاش ۹ معروف

امپرسونیست که سر از مناطق حاره درآورد ۵ـ منقار کوتاه ـ دست شکسته ـ ۶ـ از چیز هائی که اگر مبارك نباشد شریف است ! ـ قید گردن ۷ـ از غذا های ایرانی ـ یکنوع مشروب ۸ـ واحد الکتریکی ـ تن‌پوش یار است و کمربند کاسب بازار ۹ـ شش ـ وقتی قند حبه‌ای باشد از آن چه کاری ساخته است ؟

عمودی : ۱ـ خروس نابالغ ! ـ اشکبوس هم‌مثل آن بر خروشیده بود ۲ـ هوش اندك ـ اگر در مدیترانه نیافتید در دواخانه خواهید یافت ۳ـ خاك چینی ـ قدرو مقام ٤ـ مقدمه‌ای براصول ـ سر سبز بی‌بر ۵ـ آسیا را از امریکا جدا می‌کند ـصغیر و کبیرش دعائی است ۶ـ لوله پیمای آسمان نورد ـ خوش و خرم ۷ـ شباهتش به گل به خاطر نیمروی روی آن باید باشد ـ بیکاره و بیعار ۸ـ زاری ـ جایش در کمر است ۹ـ از شهر های آلمان ـ وای از وقتی که بیاید و بیرون نرود.

حل جدول شماره ۱۶۱۱

افقی : ۱ـ کوفته ـ شکن ۲ـ بودا ـوبر ۳ـ شارب ـ را٤ـ دیك ـ هلو ۵ـ تل‌ـ ریا ـ تر ۶ـ هبه ـ سلف ۷ـ ای ـ باده ۸ـ یدك ـ سرنا ۹ـ اهل‌ـ گزیده .

عمودی : ۱ـ شفته ـ یا ۲ـ وبا ـ لباده ۳ـ فورد ـ هیکل ٤ـ تدبیر ۵ـ ها ـ گیس ـ سك ۶ـ البرز ۷ـ شوره ـفانی ۸ـ کبالت‌ـ داد ۹ـ نر ـ ورقه .

آ ـ ۲۲۵۶۶

اطلاعات اقتصادی

مشکل اعتبارات

در مقاله گذشته خود گفتیم که در ظرف چهار سال اخیر قیمت هابیست و پنج در صد بالا رفته و براثر توسعه سریع اعتبارات وافزایش هزینه‌های دولت قوه خرید افزایش یافته در صورتیکه تولید بهمان نسبت بالا نرفته و نتیجه آن شده‌است که احتیاج بواردات فزونی یابد و در تعادل پرداختهای خارجی در سالهای اخیر کسری ایجاد شود. برای آنکه این وضع ادامه پیدانکند و بانك بتواند از عهده تعهدات‌ارزی‌خودبرآید وارز کافی جهت‌احتیاجات عادی وجود داشته باشد دولت مجبور شده است کنترلهائی از طریق سود بازرگانی برواردات برقرار کند . ولی کنترل‌واردات به تنهائی مسئله را حل نمیکند قوه خریدی در مردم ایجاد شده است که در مقابل آن کالای کافی نیست و هنگامی میتوان‌وضع اقتصادی را تثبیت کردو از تورم جلوگیری نمودکه سطح تقاضای عمومی با سطح تولید برابر باشد .

تولید راکه بسرعت نمیتوان بالا برد. دراین صورت دولت باین نتیجه رسیده‌است که باید جلو افزایش تقاضا را گرفت این امر از راه محدودیتهای اعتباری و کم کردن مخارج مستمر دولت بدست می‌آید .

ولی کم کردن سرعت افزایش اعتبارات مشکلاتی ایجاد میکند سرمایه گذارانی که کارخانجاتی برپا کرده‌اند احتیاج باعتبار دارند وبرای امور بازرگانی نیز اعتباراتی لازم است . کاهش سرعت افزایش اعتبارات مختلف بطور ناگهانی مخاطرات متعددی برای تجار و صاحبان صنایع ایجاد میکند و جلو سرمایه گذاری های جدیدرا میگیرد و علاوه بر این ممکن است موجب فرار سرمایه‌از کشور گردد . از طرف دیگر اگر جلو سرعت افزایش اعتبارات گرفته نشود تورم تشدید میگردد .

اگر بخواهید بی‌فکری و بی حسابی گذشته راکه موجب مشکلات کنونی شده‌است درك کنید بد نیست نظری بسرعت‌افزایش اعتبارات در ظرف چندسال اخیر اندازید . میزان اعتبارات بمردم که درسال ۱۳۳۵ در حدود ۱۱ میلیارد ریال بود در سال۱۳۳۶ یکباره۴٫۶ میلیارد ریال افزایش‌یافت و سال۱۳۳۷باز ۹ میلیارد ریال بآن اضافه شد و درسال گذشته نیز ۷٫۶ میلیارد ریال بالاتر رفت بطوریکه میزان اعتبارات بمردم که درسال ۱۳۳۴ تقریبا ۱۰ میلیارد ریال بود در آخرسال ۱۳۳۸ به ۳۱٫۳ میلیارد ریال رسید و بعبارت دیگر در ظرف چهار سال بیش از سه برابر شد .در طی این‌سالها هیچکس بفکر آن نبوده است که میزان افزایش اعتبارات را با میزان افزایش تولید مطابقت دهد. حالا یکمرتبه بیدار شده‌ایم و می‌بینیم که اگر امورمالی بدین منوال پیش روداقتصادکشورسخت بمخاطره‌وتورم‌میافتد وزندگی‌ماراهرروز دشوار تر کرده و علاوه بر این صادرات مابعلت افزایش بها از بازارهای جهانی خارج‌خواهد شد .

خلاصه آنکه براثر سهل انگاریهای گذشته وبی فکری و بی علاقگی نسبت بآینده وبی اطلاعی ازمبانی اقتصادی و کوچك‌شمردن اثرات تورم اکنون بایك مشکل دو پهلو روبرو است . اگر جلو سرعت افزایش اعتبارات رابگیرد ممکن است عده‌ای را بورشکستگی کشاند و مردم نسبت بسرمایه گذاریهای جدید دلسرد شوند در صورتیکه دولت طالب چنین چیزی نیست و اگر هم محدودیتهای اعتباری ایجاد نکند تورم قسمت اعظم مردم ایران رابطور روزافزونی تحت فشار قرار میدهد و از طرف دیگر احتیاج بواردات زیاد میشود در صورتیکه درآمد ارزی کشور اجازه افزایش واردات را ابداء نمیدهد .

این مشکل دوپهلو لاینحل نیست و میتوان آنرا بصورتی حل کرد که نه‌تورم ایجاد شودو نه بازرگانان و صاحبان صنایع و سرمایه گذاران تحت فشارقرار گیرند مشروط برآنکه دولت تا اندازه‌ای فداکاری کند. در مقاله آینده درباره راه حل مطلوب باشما سخن خواهیم گفت .

دکتر مصطفی علم

وزیر دارائی بخبرنگارماگفت

کارمندان برای خرید خواربار باید کارت مخصوص بدهند

امیدوارم بتوانیم از اول سال آینده کوپن خواربار را بهمه کارمندان دولت بدهیم

* کارت مشخصات شماره یك برای خرید خواربار بآقای نخست‌وزیر داده‌شد
* کارت مشخصات آقایان وزراء درهیات وزیران توزیع گردید
* ادارات مربوطه کارت مشخصات کارمندان را بآنها خواهند داد

تیمسار سرلشگر ضرغام وزیر دارائی پیرامون شایعه پخش کوپن‌بین کلیه کارمندان بخبرنگار ما اظهار داشت .

ماهنوز آماده چنین کاری نیستیم. مافعلا کوشش داریم در حدود امکانات خودکلیه احتیاجات‌کارمندان‌راتا آنجا که ممکن است تهیه کنیم .

هدف ما از تاسیس فروشگاه این‌بوده که ۶۵۰ میلیون ریال پول اضافات موجب بالارفتن قیمت در بازارنشود بایدبگویم باین هدف هم رسیده‌ایم و موفق شده‌ایم که حتی قیمت راهم در بازار آزاد ثابت نگهداریم درابتدا بعضی ها فریاد میکشیدند که با دویست تومان که نمیشودفقط کبریت خرید البته آنها آنروز درست میگفتند چون در آنروز اقلام کالاهای عرضه شده در فروشگاه تدارکات کم بود اما مابیکار ننشسته بودیم کوشش کردیم در داخل و خارج خرید کردیم وامروز وضع را بجائی رسانیده‌ایم که کوپن فروشگاه تدارکات بازار سیاه پیدا کرده‌است و خریدو فروش می شود .

وزیر دارائی سپس افزود امیدوارم تا اول سال آینده موفق شویم که کوپن را آزادانه به کارمندان دیگر هم بدهیم ولی این کار در حال‌حاضر موجب ناراحتی ماوخودکارمندان‌خواهد شد .

تیمسار ضرغام سپس افزودبمنظور راحتی کارمندان وخانواده‌آنها که‌به فروشگاهها مراجعه میکنند کارت مشخصاتی تهیه شده که در آن اسم ومحل سکونت و تلفن هرکارمندنوشته شده‌است‌وازاین‌پس کارمندان برحسب محل سکونت خود بین فروشگاه‌های تهران تقسیم میشوند در حقیقت‌حساب هرکس در فروشگاه محل او خواهد بود .

روز گذشته کارت‌وزرا بین آقایان وزرا در هیات دولت تقسیم شد . کارت شماره یك بنام نخست وزیر و شماره دو بنام نایب نخست‌وزیر شماره سه وزیر دارائی است‌کارت کارمندان وسیله ادارات مربوطه‌بین آنها تقسیم خواهد شد

بطوریکه خبرنگار ما اطلاع میدهد تعداد فروشگاههای سازمان مستقل تدارکات کشوری که خواربار و لوازم زندگی در اختیار کارمندان‌دولت قرار میدهد به نودفروشگاه درسراسر کشور رسیده‌است در حال حاضردر فروشگاه‌های کشور کلیه اقلام‌خواربار وپارچه پشمی و فاستونی خارجی ولوازم خرازی و دیگر لوازم مورد احتیاج زندگی وجود دارد.

دراراضی نارمك ونقاط دیگر

۳۰هزار نفر صاحب سندمالکیت میشوند

باصدور سند انتقال خرید وفروش اراضی امکان‌پذیر میشود

چندی قبل اطلاع دادیم که برای اراضی نارمك ونقاط دیگرکه توسط بانك ساختمانی واگذارشده بود سند مالکیت صادر خواهد شد خبرنگار ما امروز اطلاع‌یافت که این دستورشامل درحدود ۳۰هزارنفر میشود باین‌ترتیب که‌این سی هزار نفردر حال حاضر فقط سندواگذاری ازبانك ساختمانی دارندو از آن نمیتوانند برای گرفتن وام دربانکها استفاده کنند اما بعداز گرفتن سند این مشکل حل‌خواهد شدو باضافه اراضی وخانه‌های مزبور بعلت نداشتن سند مالکیت معاملاتی نداشتند اما بعداز این مشکل مزبور هم‌حل میشود .

بانك ساختمانی مدتها قبل بر طبق ماده ۳قانون ثبت اراضی موات از اداره ثبت تقاضا کردکه برای ۳۰ هزار نفر فوق سندمالکیت صادرکند این‌عمل درمحاکم دادگستری مطرح شدودادگاه ،نظر بانك ساختمانی را بررسی کرد ولی آنرا ردکرد درنتیجه آقای دکترعلی آبادی دادستان کل دیوان عالی کشور آنرادر هیئت‌عمومی دیوان عالی کشور مطرح‌ساخت‌وبکمك آقای فاضل سرجوئی مدیر کل‌ثبت پس‌از چندروزمطالعه‌نظر بانك‌ساختمانی مورد قبول واقع‌شد درنتیجه سند مالکیت ۳۰هزارنفر فوق‌الذکر بزودی صادر خواهد شد .

آقای مهندس الهی مدیر عامل بانك ساختمانی درمورد مسئله ثبت املاك فوق بخبرنگار ما اظهار داشت نسبت به‌بعضی از اراضی تقسیم شده بین بانك و عده‌ای اختلاف وجوددارد این اختلاف فعلا در محاکم دادگستری مطرح استواگرروزی مامحکوم شویم کسی که‌حاکم شد فقط‌حق‌دارد مبلغی که‌بانك ساختمانی از بابت قیمت اراضی فوق دریافت داشته بعنوان قیمت زمین دریافت دارد نه‌آنکه‌زمین تقسیم‌شده را تصاحب کند بدلایل فوق تنظیم وتسلیم سند به اشخاصی که‌صاحب فعلی آن هستند هیچگونه منع قانونی ندارد .

وزیر صنایع ومعادن‌گفت :

خرید سنگهای معدنی درقراردادهای تهاتری منظورمیشود

برای صدور مواد معدنی‌کشور بخصوص منطقه‌کرمان‌بندرعباس مجهز میشود

وزارت صنایع ومعادن مسئاله افزایش صادرات مواد معدنی را مورد توجه قرار داده و مطالعاتی دراطراف آن آغاز کرده است .

آقای دکتر طاهر ضیائی وزیر صنایع ومعادن بخبرنگار ما گفت وزارت صنایع ومعادن سعی خواهد کرد اشکالاتی راکه تابحال درراه صدور مواد معدنی موجود بوده‌برطرف گردد .بخصوص ترتیبی اتخاذ خواهد شد که‌در قرار دادهای تهاتری صدور سنك‌های معدنی ایران منظور شودو کشور های طرف قرارداد مجبوربشوند سنك‌های معدنی ایران را بخرند .

برای صدور سنك های معدنی‌راه ارتباطی وبنادر مجهز لازم است دراین موردهم مذاکراتی باسازمان برنامه انجام خواهد گرفت تاهرچه زودتر بندر عباس برای صدور مواد معدنی بخصوص مواد معدنی منطقه کرمان آماده شود .

برای اینکه صادرات سنك های معدنی ایران افزایش یابد باید سعی شود سنك‌های معدنی پرعیار ببازارهای خارج عرضه شود . زیرا سنك های معدنی پرعیار قیمت بیشتری دارند و نسبت به‌سنك‌های کم‌عیار کرایه حمل کمتری را متحمل میشوند .

میتوان با نصب تاسیسات‌مخصوص پرعیار کردن سنك‌های معدنی عیار بعضی ازمواد معدنی را افزایش داد و خریداران خوبی برای اینگونه مواد معدنی پیدا کرد .

وزارت صنایع و معادن سعی‌خواهد داشت باتشویق‌وراهنمائی مردم‌موجباتی برای ایجاد اینگونه کارخانه‌ها در کشور فراهم سازد .

بازرگانان عمده نگرانی ندارند

★ بازار بیشتر بفکر لغو تضمین‌نامه و سفته میباشد

★ سرمایه واردکنندگان اجناس تجملی بخطر افتاده است

بازار تهران هنوز تحت تاثیر موضوع افزایش سود بازرگانی و لغو تضمین نامه بانکی و سفته‌مربوط به ترخیص کالا است .

لغو تضمین نامه بانکی و مسئله کم بود ارز در تجار بزرگ که‌واردات عمده دارند بیشتر از سود بازرگانی تاثیر کرده است زیرا این دسته بافعالیت مداوم احتیاج بکمك هائی نظیر تضمین بجای پول نقد بگمرك برای ترخیص کالا داشتند این عده که کالا های خود را بطور دائمی و بتدریج از گمرك آزاد میکردند ولذا تسهیلات گمرکی نظیر قبول تضمین نامه بانکی کمك بزرگی برای آنها بود در مورد واردات که کار دائمی آنها است بعلت عدم وجود ارز به سهولت گذشته نخواهد بود .

باافزایش سود بازرگانی این‌عده ممکن است نسبت بکالا های موجود در انبار گمرك ضرر بکنند ولی در عوض با افزودن به بهای فروش‌کالا های موجود در انبار های خود آنرا جبران خواهند کرد .

بدلایل فوق تجارعمده وارد کننده در این جریان چندان احساس‌ناراحتی ونگرانی ندارند اما عده ای که بیشتر آنها وارد کننده اجناس تجملی و لوکس میباشد کلیه سرمایه خود را صرف واردات اجناس کرده اند که در حال حاضر سود بازرگانی آن ها بیش از صد در صد ترقی کرده است این عده می گویند بعلت کمی سرمایه قادر به تامین مبلغ هنگفت اضافی نیستند و خطر نابودی برای سرمایه آنها وجود دارد یکی از افراد همین‌دسته تقاضا داشت دولت نسبت بآنچه که در گمرك است تخفیف قائل‌شود واجرای سود بازرگانی آن تا مدتی بتاخیر افتد .

دو شرکت تشکیل شد

دو شرکت منحل گردید

*شرکت سهامی بانك رفاه کارگران برای انجام‌عملیات بانکداری باسرمایه چهارصد میلیون ریال بمدیریت‌آقایان هوشنك عامری و منوچهر نیك پورو دکتر نصرت الله ایقانی تشکیل شد.

*شرکت سهامی ساختمانی و مهندس بتون ارمه برای اشتغال بهر نوع عملیات ساختمانی ومهندسی‌با سرمایه پنج میلیون ریال بمدیریت آقایان ابایابانوف و الیاهواسهاکی تاسیس گردید .

*شرکت بین المللی عکس با مسئولیت محدود منحل شد وآقایان عباد صنعتی و کارن‌برخورداریان‌بسمت مدیران تصفیه آن تعیین گردیدند .

*شرکت تضامنی صادق عظیمی تبریزی وشریك منحل شد وآقایان محمد اخوان طیلی آبادی و محمد صادق عظیمی تبریزی بسمت مدیران تصفیه آن انتخاب شدند .

معاون کشاورزی بنگاه آبیاری

آقای دکتر محمد باقر قلی‌زاده معاون کشاورزی بنگاه مستقل‌آبیاری که بدعوت دولت امریکا بآن کشور و کشور فرانسه مسافرت کرده بود پس‌از یکسال ونیم مطالعه واخذدکترا دررشته هیدرولیك ازدانشگاه «تولوز» فرانسه بایران مراجعت نمود ودر سمت قبلی خود مشغول کار شد .

ورود و خروج کشتی ها

طبق اطلاع سازمان بنادرکشتیرانی وزارت گمرکات و انحصارات .

* کشتی تجارتی شوروی بنام «باکساوبت» روز شنبه گذشته‌وارد بندر پهلوی شد .
* کشتی امریکائی موت «تکوسی» روز شنبه گذشته از بندر شاهپور خارج شد .
* کشتی انگلیسی «چناناد» روز جمعه وارد بندر شاهپور شد و در روز شنبه پهلو گرفت .

مزایده و مناقصه

* اداره کار پردازی وزارت کشاورزی خرید یکصد و پنجاه بند کاغذ ماشینی الوان و پانزده عدل مقوای پوشه تا ۲۳ر۶ر۳۹
* وزارت صنایع و معادن خرید مقداری لوازم مورد نیاز چاپ‌افست تا ۲۶ر۶ر۳۹
* اداره کل ثبت خرید چهارصد و پنجاه بند کاغذ چهار برگی ۸۰ گرمی و ۲۵۰ بند کاغذ چهار برگ ۷۰ گرمی تا ۳۰ر۶ر۱۳۳۹

آشنا
تبلیغات و انتشارات
تلفن ۴۴۶۸۸

SONY
ضبط صوت مدل ۲۶۲ دوسرعت برقی
سونی
نمایشگاه سونی خیابان نادری تلفن ۶۴۱۴۵
آ ـ ۲۲۵۹۰

سازمان آمار گردونه
خیابان پشت شهرداری ساختمان افروشه تلفن ۲۰۴۸۵۱
آ ـ ۲۲۶۳۰

گام دیگر بسوی ترقی صنعت کشور
جنرال مکانیك
مفتخر است آمادگی خودرا برای ساختن و گالوانیزه کردن
قالب یخ
باستحضار صاحبان محترم کارخانجات یخسازی تهران و شهرستان ها برساند که تادیر نشده سفارش خودرا مرحمت فرمایند .
ضمنا به علت تفاوت فاحش قیمت و مرغوبی کالا برای آقایانی که بخواهند جدیدا کارخانه یخسازی سفارش بدهند مقرون بصرفه خواهد بود که قالب های آنرا از این شرکت خریداری فرمایند .
شرکت سهامی جنرال مکانیك خیابان اراك پلاك ۳۶ تلفن ۴۵۴۰۸ ـ ۴۹۸۳۶ ـ ۴۹۸۳۷
۱ـ۳ آ ـ ۲۲۶۷۶

KB 250/WISC
موتورهای جوشکاری ساخت کارخانه ESAB سوئد
به قدرتهای ۲۶۵ آمپر ـ ۳۵۰ آمپر ساده دارای دینام اضافی
نماینده انحصاری در ایران : ابراهیم بافنده خیابان پسر مقابل پست تلفن ۳۰۴۸۹۹
آ ـ ۲۲۶۵۴

کمپانی کشتیرانی بلژ
BELGIAN MIDDLE EAST LINE
COMPAGNIE MARITIME BELGE
(LLOYD ROYAL) S.A.
m/s "MOKOTO" کشتی موکتو
بدینوسیله باطلاع تجار محترم میرساند که کشتی فوق بنا بدستور اداره کل گمرك کلیه اجناس وارداتی خودرا در بندر شاهپور تخلیه مینماید و درحدود ۲۵ شهریورماه باین بندر واردخواهدشد .
برای کسب اطلاعات بیشتر و تأمین جا بنمایندگی کل در ایران
شرکت سهامی لوانت اکسپرس ترانسپورت (ایران)
خیابان سعدی کاشی : ۴۴۷
تلفنهای ۳۰۵۳۱۳ ـ ۳۰۵۳۱۴ ـ ۳۰۵۳۱۵ ـ ۳۹۰۵۸
و یا بشعبات این شرکت در خرمشهر و تبریز مراجعه فرمائید .
آ ـ ۲۲۶۶۰

آگهی شرکت سهامی فرجام

چون جلسه مجمع عمومی فوق‌العاده روز سه‌شنبه ۱۸ر۵ر۳۹ بعلت عدم حصول اکثریت تشکیل نشد لذا از آقایان صاحبان سهام دعوت میشود که‌برای شرکت درجلسه عمومی فوق‌العاده که‌درساعت ۶ بعداز ظهر روز ۱۲ر۷ر۳۹ درخیابان ژاله مقابل بیمارستان شفایحیائیان پلاك ۳۹۳تشکیل میگردد حضور بهمرسانید . دستور جلسه

۱ـ اتخاذ تصمیم درمورد انحلال یاابقاء شرکت
۲ـ اتخاذ تصمیم درمورد وصول مطالبات وپرداخت بدهی
۳ـ انتخاب بازرس قانونی

۱ـ۲ آ ـ ۱۹۳۹۱ هیئت مدیره شرکت‌سهامی فرجام

ایتالیا
یك کارخانه ایتالیائی سازنده کارد و چنگال و لوازم منزل نماینده فعال که به جزئیات‌بازار ایران آشنائی کامل داشته‌باشد میپذیرد . داوطلبان به آدرس زیر مکاتبه نمایند .
GNUTTINOX Lumezzane S.S. (prov. Brescia) Italy.

تذکر لازم

چون اشخاص ناشناسی بدون صلاحیت کسانی را بعنوان استخدام بطالبین معرفی مینمایند مدیریت بنگاه نوروزی بدینوسیله باستحضار میرساند کلیه کسانی که از طرف مدیریت این بنگاه معرفی میشوند شخصا دارای ضمانت نامه معتبر و عدم سوء پیشینه میباشند .

بنگاه نوروز گل فروش لاله زار کوچه یاسمی

آ ـ ۲۰۱۹۹

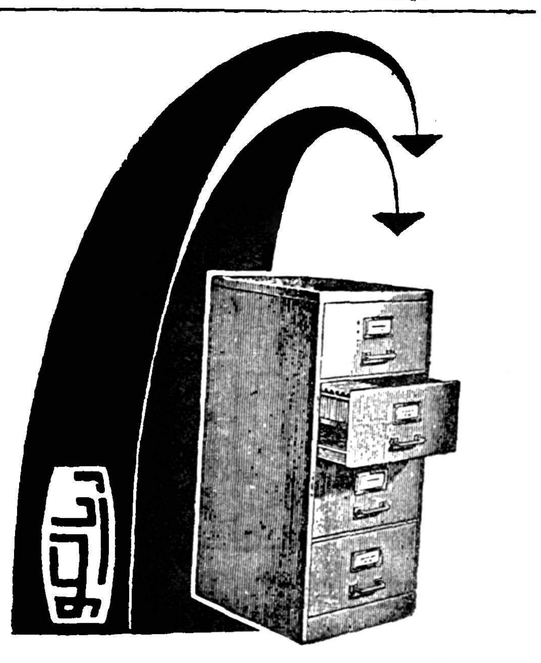
پرونده ها و اوراق و اسناد تجارتخانه ها وبانکها ، شرکتها، ادارات دولتی و ملی همه در فایلین کابینت ها و قفسه های بایگانی ریالکو ضبط میشود شما هم برای محل کار خود ، از محصولات ریالکو استفاده کنید.
نمایشگاه میدان کاخ تخت جمشید .

حواشی اخبار و مقالات متنوع جرائد مهم جهان

بلنسیه مشهورترین شهر اسلامی در اروپا

بلنسیه با سایر شهر های اسلامی در اروپا فرق دارد زیرا نام آن همیشه جاویدان است ولی‌امروز آثاری از بناهای اسلامی و عربی در آن یافت نمی شود .

این شهر در دوره تمدن اندلس (اسپانیای امروزی) مرکز تمدن مشرق اندلس بود و جمعیت کنونی آن بالغ بر ۲۵۰ هزار نفر می باشد و مردم اسپانیا همیشه نام این‌شهررا با نام جنگجوی معروف اسلامی ملقب «محارب» که مدت زیادی از شهر دفاع کرد یاد می نمایند .

این شهر ابتدا توسط رومیها بصورت قلعه مستحکمی ساخته شد و بعد ها طارق ابن زیاد درسال ۷۱٤ میلادی بر آن دست یافت .

پس‌از مدت کوتاهی بصورت مرکز فرهنك و ادبیات عربی و اسلامی و پایتخت ایالت شرقی اندلس در آمد واز لحاظ اقتصادی و بازرگانی ترقی نمود وبا وصف اینکه سه میل با ساحل دریا فاصله دارد دادو ستد زیادی با اطراف می کرد .

رودخانه ای که از این شهر می گذرد نه فقط در ارتباطات بکار می رفت بلکه مردم‌درکشت و زرع هم از آب آن استفاده می نمودند. در اطراف شهر بلنسیه دیوارعظیمی احداث شد که دارای چهار دروازه بود .

مرد مهاین شهر در دوره اسلامی در نعمت غوطه می خوردند ودر رفاه کامل بسر می بردند .

در قرن یازدهم حکومت مستقلی در ایالت این شهر تاسیس شد ودر سال ۱۰۱۰ میلادی دو شاهزاده‌بنام مبارك و مظفر امور آنرا اداره می کردند .

هنگامیکه مبارك درگذشت مردم علیه مظفر شوریدند و اورا از کار برکنار و شخص دیگری از یك خانواده دیگر بجای او منصوب نمودند .

در دوره حکومت عبدالعزیزبن‌عبدالرحمن این شهر در نهایت‌رفاه بسر می برد و روابط آن با خلیفه بسیار حسنه بود .

ولی فردیناند اول پادشاه اسپانیا ، حملات شدیدی به عبدالملك پسر عبدالعزیز نمودو عبدالملك ناچارشد از امارت طلیطله کمك بخواهد .

با این کمك‌بلنسیه‌به طلیطله ضمیمه شد و چند سال بعد بازهم مستقل گردید تا اینکه قاضی ابی‌احمدبن حجاف بحکومت رسید و پرچم عصیان بر افراشت وبلنسیه را به حکومت امیر مسلمان احمد بن تاشفین ملحق ساخت . ولی قاضی بن‌احمد بن حجاف که مردی بی‌تدبیر و ضعیف النفس بودنتوانست بکمك احمد بن‌تاشفین‌امیر مسلمان که در معرض حمله پادشاه اسپانیا قرار گرفته بود برود . در اینجا بود که سیف بن احمد بن هود ، پادشاه اسپانیا را تحریك به تصرف بلنسیه کرد ودر نتیجه این خیانت قاضی بن حجاف‌طبق شرایطی ناچار تسلیم پادشاه اسپانیا گردید .

پادشاه از وی خواستار ذخایر و اموال «قادر بن ذی النون» یکی از طرفداران پادشاه اسپانیا شد ولی قاضی بن حجاف سوگند یادکرد که چنین اموالی در اختیار اونیست چند روز بعد این اموال در حوزه وی کشف شد و پادشاه اسپانیا او و چند نفر دیگر از بزرگان شهر را آتش زد .

بدنبال این خونریزیها ، یوسف بن تاشفین لشگری بفرماندهی « ابی محمد موزلی» گرد آورد و به بلنسیه حمله کرد و آن شهر را از دست اسپانیائی ها گرفت وآنها رابیرون راند . مدتها گذشت تا اینکه یحیی بن‌غانیه بحکومت آنجا منصوب شد و سپس بسمت امیر تمام مشرق اندلس انتخاب گردید و اداره شهر بلنسیه را به برادرش عبدالله واگذار کرد. در همین اوان اغتشاش و آشوب که معروف به آشوب (سده ششم) است رخ داد ودر نتیجه عبدالله نامبرده رانده‌شد و حکومت به مروان بن عبدالعزیز رسید .

چندی بعد ارتش بلنسیه علیه مروان شورید و مروان فرار کرد و مردم به ابن عیاض پادشاه مشرق‌اندلس بیعت نمودند . چند سال بعد فتنه‌ها و آشوبها در این شهر رخ داد و عده ای از بزرگان شهر دست به دامان بزرگان مسیحیها شدند واز آنها کمك خواستند.

در هر صورت وقایع بیشماری در این شهر صورت گرفت تا اینکه در سال ۱۲۳۸ میلادی بطور کلی بدست اسپانیا افتاد .

این شهر امروز یکی ازشهر های زیبای اسپانیا بشمار می رود ودارای خیابانهای باصفائی است که در طرفین آنها عمارت های عظیم قد کشیده است .

کلیسای این شهر در محل مسجد قدیم مسلمانان احداث گردید ودر موزه آن اغلب آثار اسلامی گرد‌آوری شده است .

میدان گاو بازی این شهر در قرن شانزدهم و پل مجلل آن در قرن پانزدهم احداث شده است

پرورش گوزن شمالی امریکائی درسواحل جنوبی آلاسکا

دوسال ۱۹۵۸ طرحی برای پرورش گوزن شمالی در جنوب شرقی آلاسکا ریخته‌شد.این‌طرح‌بوسیله‌انجمن‌حمایت حیوانات وحشی وماهیها و باکمك اتحادیه شکارچیان محلی در آلاسکا بمرحلهٔ اجرا در آمد. برنامهٔ کار عبارت بود ازشکار کردن گوزنهای نقاط ساحلی و پرورش و تکثیر آنها تحت نظر مربیان ، و سپس رهاکردن تدریجی آنها در خلیج «نر» .

مطالعات انجمن حمایت حیوانات وحشی و ماهیها نشان میداد که تکثیر این نوع گوزن در این نقاط امکان پذیر است .

در اوایل سال ۱۹۵۸ تعدادی گوزن شمالی در پرورشگاهی بریاست آقای «شام نیکل» و تحت نظر متخصصین پرورش داده شد. و در اواخر همین سال در خلیج «نر» رها گردید .

پس‌از تحقیقاتی که برای بررسی نتایج این آزمایش در اوایل سال جاری در خلیج مذکور بعمل آمد معلوم شد که گوزنها بزندگی خود ادامه داده و حتی تولید مثل نیز کرده‌اند. انجمن با ملاحظهٔ این نتیجه بکار خود در زمینهٔ ایجاد گوزن در آلاسکا ی جنوبی ادامه میدهد .

در این عکس یکی از کودکان پرورشگاه در حال غذا دادن به‌گوزنها دیده میشود .

سامسون و دلیله

ویکتورماتیور

جرج ساندرز

هدی‌لامار

مهمترین و باشکوه ترین شاهکار فیلمبرداری

هنرمند فقید جهان سسیل ـ ب ـ دومیل

ویستاویژن ـ رنگی

دوبله بفارسی در استودیو مولن روژ

مولن روژ

۱۰ونیم‌صبح‌ـ۲ونیم‌ـ٤وسه ربع ـ ۷ـ۹ وربع بعداز ظهر

کریستال درایوین

سالن :۱۰ ونیم صبح ـ۲وربع ـ٤ ونیم ـ٦وسه ربع‌ـ ۹ بعداز ظهر
تراس :۷وربع‌ـ۹ونیم بعداز ظهر

۷ـ۹و نیم بعداز ظهر

برلیان

۹ـ۱۱وربع صبح‌ـ ۱وسه ربع ـ٤ـ٦ وربع ـ۸ونیم بعداز ظهر

SAMSON AND DELILAH

از صبح پنجشنبه

سامسون یکی از پنج فیلم پر فروش سال ۱۹٦۰ در آمریکا می باشد که فروش آن دو برابر همان فیلم در پخش اولیه در سال ۱۹۵۰ بوده است .

اجتماعی

هر علاقمند و صاحب نظر مسائل اجتماعی می تواند جواب بدهد

نقائص قانون انتخابات چیست و راه اصلاح آن چگونه است

سخن روز

شهریه مدارس

دیروز شخصی آمدوگفت :آقا خبردارید که‌معارف مملکت از خانواده‌ها «گواهی افلاس» مطالبه میکند ؟ گفتم این‌حرفها چیست که‌میزنید ، گواهی افلاس یعنی چه ؟! گفت بلی باورکردنی‌نیست، اماحقیقتی است. این حقیقت که‌هرکس میخواهد درمدرسه ای‌ثبت‌نام کند ازاو مبلغی بعنوان «شهریه» مطالبه میکنند واگر توانائی‌پرداخت آن مبلغ‌راندانشته باشدباومیگویند که‌بایداز اداره مربوطه یاازانجمن ها تصدیقی بیاورید مبنی‌براینکه پدرشما بی‌بضاعت است‌وتوانائی آنرا ندارد‌که خرج تحصیل فرزندانش‌را بپردازد. درحالیکه هیچ‌پدری حاضرنیست باین وضع زننده «گواهی افلاس» برای خودش بگیرد‌و هرقدر هم بی‌بضاعت باشد خودش را نزد فرزندش وفرزندش رانزد همکلاسانش سرافکنده سازد ...

گفتم اگر منظورتان اینستکه راه حلی برای این مشکل پیدا شود باید مطلب راطور دیگری مطرح‌کنید. بنظر میرسد که‌دریافت شهریه باین ترتیب اصلا هیچ‌صحیح نباشد. حالاکه‌آمده‌اندبسیاری از مدارس دولتی یعنی مدارس تقریبا مجانی را «ملی» یعنی خصوصی وپولی کرده‌اند رادصحیح اینستکه اصل‌برمجانی بودن تحصیل‌باشد واستثناء دریافت شهریه. یاینمعنی که‌اکثریت دانش‌آموزان ازپرداخت شهریه معاف باشند چون حقیقة اکثریت خانواده‌ها توانائی‌پرداخت شهریه راندارند فرض‌کنید کارمندی که‌ماهیانه هزار تومان حقوق دارد پنج‌فرزند درمدرسه داشته‌باشد این‌کارمند اگرقرارباشد برای هریك ازفرزندان خودسالیانه چهارصد تاپانصدتومان شهریه وخرج مدرسه بپردازد واقعا از بضاعت اوخارج خواهد بود وآنوقت‌اوبااین حقوق ناچیزچگونه خواهد توانست بقیه خرج فرزندانش راهم‌متحمل شودو خانواده خودرا نیز اداره کند ؟دریافت شهریه بهتراست‌فقط منحصربکسانی‌باشدکه واقعا توانائی دارند . باینطریق است که‌میتوان ازناراضائی وناراحتی‌اولیای‌دانش‌آموزان‌که اینروزهاپیداشده جلوگیری کرد. زیرا تاوقتیکه مدارس حرفه‌ای‌بوجود نیامده‌جوانان‌نمیتوانند سرگردان بمانند وبسوی مدارس هجوم نیاورند. وازطرف دیگرصلاح نیست‌که برای «شهریه» وغیره درهای مدرسه را بروی آنها‌بست .

پاسخ به «سخن روز»

اداره روزنامه اطلاعات

در شماره ۱۰۲۹۶ آن روزنامه در ستون (سخن روز) انتقاد بجائی درباره آمارمتوفیات اداره کل بهداری شهرداری و درمورد (درگذشتگان بعلت نامعلوم) بچشم میخورد .

اداره‌کل بهداری ومعاونت عمومی شهرداری ضمن تشکر ازآن‌روزنامه باطلاع میرساند که این اداره ضمن اخطاری از کلیه پزشکان خواستار شده‌است که بدون ذکر علت فوت گواهی دفن صادر نکنند .

رئیس اداره کل بهداری‌و معاونت عمومی شهرداری‌ـدکتر محمدبهشتی

عماد تربتی نایب رئیس سابق مجلس :

انتخابات باید «دودرجه‌ای» باشد

«متصدیان خوب» را ازکجا بیاوریم ؟

آقای عماد تربتی نایب رئیس مجلس نوزدهم و عضو فعلی هیئت مدیره مجلس شورای ملی در مورد قانون انتخابات ایران عقیده‌دارد:

قانون انتخابات‌فعلی‌ابتدا بطور نظامنامه انتخابات درسال۱۳۲۹قمری درحدود پنجاه و چندسال‌قبل تنظیم شده است در خلال این مدت پنجاه سال اصلاحات مکرری در قسمتی‌از مواد آن بعمل آمده ولی قانون جامع و مانعی بطور کلی در خور این زمان بوجود نیامده است .

گرچه هر قانونی اگر مجریان و متصدیان صالح داشته باشدممکن است بخوبی اجرا شود ولی اصولا بایستی قانون بطوری تنظیم شود که اگر مجریان ناصالحی هم باشند نتوانند نیات مغرضانه خود را اجرا نمایند.

اصولا با اینکه تمام‌ملت ایران از باسواد و بی سواد بایستی حق شرکت در رای داشته باشند باید طوری عمل شودکه از نفوذ کارفرما در کارگر و مالك در زارع که اکثریت تام آنها بیسواد هستند جلوگیری شود و با اعمال نفوذ فرمانداران و متنفذین محلی طبقه رای دهنده تحت تاثیر قرار نگیرند. بدیهی است که یك اکثریت عوام وبیسواد تحت‌تاثیر تطمیع و تهدید قرار میگیرد.

انتخابات دو درجه‌ای

بهترین راه برای جلوگیری از اعمال نفوذ اینستکه حق رای دادن اصولا با طبقه باسواد باشد ولی چون‌نمیتوان‌اکثریت تام‌مردم ایران را که بیسواد هستند از این حق محروم داشت اینجانب عقیده خاصی دارم که ممکن است در دنیای‌امروز با قوانین مترقی مباینت داشته باشد ولی من معتقدم چاره‌ای نیست جز اینکه انتخابات ایران را مادام که اکثریت تام با طبقه باسواد نیست دو درجه‌ای قرار داد باین نحو که مثلا از هر یکصد هزار نفر که حق داشتن یك وکیل دارند هر هزار نفر اعم از باسواد و بیسواد یك نماینده برای خود از طبقه باسوادو واجد شرایط خاصی که معروفبه امانت و درستکاری و صلاحیت علمی و اخلاقی باشند انتخاب‌کنند و در نتیجه یکصد نفر منتخبین‌درجهٔ اول در یك جلسه حاضر وبا حضور هیئت نظار از قبیل دادستان و فرماندار و رئیس اطاق بازرگانی و انجمن شهر و سایر مقامات‌اجتماعی مجتمع و رای خود را شخصانوشته وبا قید سوگند بخدای بزرگ‌وکتاب مقدس خود که مطابق وجدان و عقیده و بروفق مصالح ملك و ملت آن را بصندوق بسپارد وکیل نهائی را که باید در مجلس شورای ملی حضور یابد معرفی نماید وبلافاصله پس ازگرفتن آراء یکصد نفرحاضر صندوق باز و اکثریت معلوم گردد و صورت مجلس تنظیم و نماینده معلوم شود.

از طبقه باسواد ...

در این صورت اولا طبقه بیسواد محروم از رای نشده است وثانیا وکیلی که بمجلس میرودمنتخب طبقه باسواد است ثالثا در این یکصد نفر آنهم دو یك جلسه‌هیچ نفوذی نمیتواند تاثیر کند ، رابعا این یکصد نفر که از محترمین و وجوه طبقات محلی خواهند بود مورد مراجعات سایر طبقات و مراجعه نماینده محلی قرار خواهند گرفت‌وچنانچه احیانانماینده منتخب آنها بوظائف خود عمل نکرد مسئولین محلی مورد سر زنش‌قاطبه اهل محل قرار میگیرند و دیگرچنین انتخابی تجدید نخواهد شد. در غیر این صورت در حال حاضر که عده‌ای بطرف صندوقها گسیل میشوند طبعا بافقر و بیسوادی نمی توان انتظار داشت که رای دهندگان تحت تاثیر تطمیع و یا تهدید وبا تشویق بی مورد قرار نگیرند و با این قانون بحالت فعلی نمی توان اجرای صحیح را در نظر داشت .

کجا هستند ؟

در جواب آقایانی که معتقدند اگر این‌قانون بدست متصدیان خوبی‌اجرا شود قانون خوبی است ، بایدگفت که مطلب در همینجا ست متصدیان خوب را از کجا بیاوریم ؟

و باصطلاح با یك اگر آیا همه کار ها اصلاح میشود ؟ انتخاب انجمن چطور انجمن و شهردار وظیفه ای بآنها محول است انجام میدهند در نهایت وظیفه شناسی وسائل رفاه‌و آسایش اهالی شهر را فراهم می کنند .

اتحادیه شهرداریها

همانطور هم‌آهنگی شهرداریها هر یك از ایالات تشکیلاتی بنام اتحادیه شهرداریها دارند که هر سال یك مرتبه بصورت کنگره دورهم جمع شده و مطالب مهم و تجربیاتی که در امور شهری اندوخته اند بایك دیگر در میان گذارده و غور وبحث مینمایند و همین تشکیلاتی بنام اتحادیه شهرداریهای ممالك متحده امریکا موجود است که هر سال یك مرتبه در یکی از شهرهای بزرگ تشکیل میشودو کلیه شهرداران‌امریکا وبعضی اوقات شهرداران کانادا هم دور هم جمع شده و راجع بامور شهرداری یا یکدیگر بحث مینمایند.

آقای دکترجلالی پس‌از شرکت درکنگرهٔ شهرداران آمریکا میگوید :

در آمریکا امور شهرها دست مردم است

گزارشی از آقای‌دکترجلالی وزیر سابق‌کشور

- **پلیس ـ بهداری ـ عمران وآبادی وهمه‌چیز دراختیار شهردار است**
- **فعالیت شهرداریها نمونه‌ای از دموکراسی درحین‌عمل‌است**
- **درامور شهرها هیچکس‌سوای انجمن‌شهر حق‌دخالت‌ندارد**

آقای دکتر جلالی وزیر سابق‌کشور و مشاور عالی امور شهرداریها‌که‌اخیرا از مسافرت آمریکامراجعت کرده‌است با خبرنگار ما یك مصاحبه‌مطبوعاتی بعمل آورد .

در این مصاحبه آقای دکترجلالی بجزئیات مسائلی که در شهر ها و شهرداریهای آمریکا در مقابل مردم وجود دارد اشاره کرد و اینك متن مصاحبه‌ای که با ایشان انجام شده‌از نظر خوانندگان میگذرد.

در این مسافرت بر حسب دعوتی‌که از طرف دولت امریکا شده بود به منظور بازدید از شهرداریها و خدمات محلی مقامات امریکا مدت سه ماه در نقاط مختلفه امریکا بر طبق یك برنامه منظم گردش و مطالعه نمودم منظور از مسافرت این بود که بتوانم در ممالك متحده امریکا که میتوان گفت مادر خدمات محلی و تشکیلات شهرداری است مطالعاتی بر روی سازمانهای اداری و دستگاه های وابسته بشهرداری بنمایم و با اتحادیه شهرداریهای ایالتی واتحادیه شهرداریهای امریکا و از نزدیك مشاهده‌کنم . نظر قطعی از این مسافرت این بود که نتیجه تجربیات و فعالیت هائی که آنها کرده اند در اتحادیه شهر داری خودمان مورد استفاده قرار دهیم. در ظرف این سه ماه طبق برنامه ای که تنظیم شده بود در پنج کنفرانس شرکت کردم‌درکنگره شهرداران‌امریکا وکانادا که در شیکاگو تشکیل شد ده هزار نفر از روسای انجمن های شهر واعضای‌این‌انجمن ها وشهرداران شرکت کردند و شخصیت های دیگری هم دعوت شده بودند که در آنجا کنفرانس بدهند در این کنگره یاعده زیادی از شهرداران امریکا آشنائی حاصل کردم که بعدا عده ازآنها را در شهرهائی که گردش کردم ملاقات نمودم دراین کنگره بحث های‌مفصلی راجع باشکال کار شهرداران میشد و برای من که ناظر بودم بسیار مفید و سود بخش بود از نزدیك میدیدم که این آقایان باین طریق مسائل مربوط بشهرداری و اشکالاتی که دارند با یکدیگر در میان میگذارند وبسپس ضمن‌بحث‌و مشورت‌تصمیماتی اتخاذ مینمایند .

تماشائی

کنفرانس دوم که مربوط بشهر ـ سازی بود در شهر میامی تشکیل گردید و در این کنفرانس چندین‌هزار شهر سازانقاط مختلفه امریکاحضور داشتند و گفتگو های بسیار تمربخشی راجع بطریقه شهر سازی و نقشه شهر ها و اقدامی که مهندسین در شهر های خود شان بعمل آورده‌بودند بمیان‌آمد در یك نمایشگاه بزرگ‌نقشه شهر های مختلف را نشان میدادند و طرح هائی را که برای تغییر آن از لحاظ شهر سازی ترتیب داده بودند بمعرض نمایش گذاشته شد این کنگره بسیار جالب وتماشائی بود .

کنگره دیگر کنگره بین‌المللی شهرسازان و خانه سازان د رشهر سن‌وان در جزیره پرتوریکو بود دراین کنگره‌ازممالك مختلف‌اروپا وامریکای جنوبی و آسیا شرکت داشتند .

شهرسازان و خانه سازان ومعماران درباره خانه سازی ورفع نیازمندی مسکن صحبت کردند د راین کنگره هم نمایشگاهی برای نشان دادن نقشه خانه سازی در شهر های بزرك ترتیب داده بودند .

کنفرانس چهارم در شهر نیویورك تشکیل گردید این کنفرانس مربوط باتحادیه حسابداران شهرداریها بود که کلیه‌روسای حسابداریهای‌شهرداری ها در آن شرکت داشتند و درباره درآمد شهرداری و طریقه وصول و تنظیم بودجه و سایر مسائل مربوط بحسابداری بایکدیگر گفتگو کردند.

کنفرانس پنجم‌دراتحادیه‌شهرداران ایالت کلورادو تشکیل شد .

در این کنگره تمام شهرداران ایالت کلورادو شرکت کردند و این کنگره سالیانه جلسات مرتبی‌تشکیل میدهد تا شهرداران بتوانند مسائل مربوط بشهر را با یکدیگر بحث نموده و تصمیمات لازم را اتخاذ نمایند این‌تصمیمات به‌بهترین وجهی‌مشکلات مردم را رفع میکند و علاوه بر شرکت در این کنفرانس ها از هجده شهر بزرك و کوچك آمریکا بطریق زیر بازدید نمودم و با شهرداران و اعضای انجمن هر یك راجع‌بسازمان شهرداری و تاسیسات وابسته به آن از قبیل‌آب وبرق و نظافت و عبوروموروپلیس و غیره بحث های مفصلی نمودم در انجمن های شهر تمام این شهرها شرکت کردم و از نزدیك مشاهده نمودم که بچه طریق شهرداران‌وظیفه خود را انجام میدهند و با چه‌دستگاهی وسایل احتیاجات مردم را رفع می‌نمایند .

شهرهائی را که تشکیلات آنهارا از نزدیك دیده و مطالعه نمودم بقرار زیر است :

شیکاگو ـ کلیولند ـ سنت‌لویس ـ سینسی‌ناتی ـ لوس‌آنجلس ـ کونیا ـ سان‌فرانسیسکو ـ ریشموند ـ الهوست ـ فیلادلفیا .

مقایسه

درباره تشکیلات‌محلی‌این شهر ها در مقام مقایسه با شهرداریهای‌خودمان باید بگویم من‌قبل‌از اینکه بامریکا بروم راجع بحکومت‌های محلی و سازمان شهرداریها و مطالعات‌زیادی نموده بودم و در تهران با مشاورین آمریکائی بحث های مفصل کرده بودیم ولی باید اذعان کنم که پس‌از مسافرت بامریکا و بازدید شهرداریهای آنجا حقیقتا تعجب کردم ومعنی واقعی حکومت مردم بر مردم رافهمیدم درآمریکا تمام‌امورشهر بعهده شهردار وانجمن شهراست در امورشهری هیچکس‌جزانجمن وشهردار حق‌دخالت ندارد واهالی شهرنظر باینکه انجمن راخود انتخاب نموده‌اند نهایت اعتماد واعتقاد را به تصمیمات آن دارند واز آن پشتیبانی می‌نمایند. انجمن وشهردار هم‌هیچوقت‌تصمیماتی که‌مخالف باعقاید وافکار عمومی باشد اتخاذ نمیکنند درمسائل مهمه چه‌بسا مجددا انجمن برای اتخاذ تصمیم بآراء عمومی مراجعه میکند و کلیه‌تصمیمات بوسائل‌مختلف باطلاع مردم میرسدو هرکسی میتواند نسبت بآن‌اظهار نظر نموده وآزادانه افکارخودراباطلاع عامه برساند این امر نه فقط درانجمن شهرانجام میشود و بلکه انجمنهای ولایتی وایالتی نیز بهمین طریق‌اقدام می‌نمایند حکومت‌های محلی زائیده اراده مردم بوده وبدین طریق خود مردم برخود حکومت می‌نمایند وبازهم بااین ترتیب هر اقدامی که بشودمردم این‌اقدام رازائیده افکار خود میدانند واز آن حمایت میکنند و در حفظ آن جدیت دارند .

من میتوانم بگویم که‌امریکا حقیقتا بهشت دموکراسی است و برای‌اینکه حکومت از مردم‌است‌ومتعلق‌بمردم‌است ومردم حکومت وملت را یکی میدانند

سه طریق

بطور کلی سازمان‌شهرداریها در امریکا و طرز انتخابات آن بسه طریق انجام میشود .

۱ـ در بعضی از ایالات مردم انجمن و اعضای انجمن و شهردار‌را مستقیما انتخاب مینمایند .

۲ـ در بعضی از ایالات مردم انجمن شهر را انتخاب و انجمن شهردار را انتخاب میکنند .

۳ـ در برخی از ایالات هم مردم انجمن را انتخاب میکنند .

وسپس انجمن یك نفر را بنام مدیر شهر انتخاب میکند این مدیر شهر شخصی است‌که تحصیلات‌مربوط بامور شهر نموده و متخصص در امور شهرداری است در بعضی از شهرها مردم علاوه‌بر انجمن‌کمیسیون هائی هم از قبیل شهر سازی فرهنگ انتخابات مینمایند حتی در شهرهائی مشاهده شد که رئیس پلیس را هم مردم مستقیما انتخاب میکنند باید ذکر نمایم که در تمام‌امریکا تشکیلات پلیس محلی است و رئیس پلیس تحت نظر شهردار انجام وظیفه می نماید .

این مسافرت من در حقیقت مشاهده دموکراسی در حین عمل بود واز نزدیك دیدم که بچه طریق‌مردم حکومت خود را انتخاب نموده و

در انجمن های محلی شهر

شورای برزن ۵

درباره تعیین محل خاکه زغال جلسه تشکیل داد

جلسه تابستانی شورای برزن ۵ مرکب از آقایان احتشام‌السلطان میر گان رئیس شورا ـ سید محمد پیامی ـ مهندس علی مساعد ـ دکتر سید محمد گرامی ـ علی اکبر قریشی ـ سید علی سلطانی و با حضور سایرین و شرکت آقای ضیاءالدین پور محسن رئیس برزن ۵و علی اصغر شاد ورز معاون برزن تشکیل گردید راجع به ذغال زمستان ۳۹ که از طرف شهرداری تهران تقسیم خواهد شد از طرف رئیس برزن مذاکره پس از مذاکرات‌قرار شد آقای پیامی و آقای قریشی محلهائی برای ذغال در نظر بگیرند تاهفته آینده به اطلاع بر زن برسانند آقای میر گان راجع به لزوم لاروبی فاضل‌آب‌ـ خیابان شاهپور تذکراتی داد که چون برزن قبلا در اینمورد مذاکره نموده از طرف برزن قرار شد انجام آن بوسیله اداره فنی فراهم شود .

خاکه زغال را بهرقیمتی‌که میخواهند میفروشند

مردم از شهریه مدارس شکایت میکنند

جلسه هفتگی انجمن محلی جنوب غرب تهران بریاست آقای حاجی فرقدان و عضویت آقایان دکتر ذوالقدری ـ اجتهادی ـمداح ـ ناظم زاده ـ تشکیل شد در این جلسه آقای مکی بعلت مسافرت به اراك با اطلاع قبلی و بقیه آقایان اعضاء انجمن بدون اطلاع حضور نداشتند پس از قرائت وتصویب صورتجلسه قبل موضوع گرانی خاکه و ذغال مطرح گردید چون در این فصل سال اغلب خانواده ها برای ذخیره سوخت زمستانی خود مقداری خاکه و ذغال تهیه میکنند فروشندگان آن بقیمت بسیار گران بلکه بهر ترتیبکه‌دلشان بخواهد بمردم میفروشند گویا شهرداری در باره خاکه و ذغال تاکنون ترتیبی تهیه نکرده و حال آنکه جا دارد نسبت باین موضوع دقیقا توجه و از بی عدالتی و اجحاف فروشندگان ذغال جدا جلو گیری نماید . نسبت باقدام‌اخیر بهداری شهرداری که با اعزام بهسازان بمواد غذائی شدیدا وسیدگی و از فروش مواد غذائی فاسد جلو گیری میکنند مفصلا مذاکره شد چون این امر از روی کمال جدیت و درستی انجام میگردد در افکار عمومی حسن اثر بخشیده است قرار شد از جدیت مدیر کل بهداری‌شهرداری کتبا امتنان و از نواقص و مشکلاتی که در اینکار مشاهده میشود نکاتی چند یاد آوری گردد. نامه‌ای دراین باره تهیه وعینا جهت درج برای جریده شریفه اطلاعات فرستاده شد چون در آغاز سال تحصیلی جاری دبیرستانها از اولیاء اطفال تقاضای دریافت شهریه میکنند و اغلب مردم مخصوصا کارمندان دولت و آنهائیکه کودکان متعدد دارند از عهده پرداخت نمیتوانند برآیند هر روز عده زیادی مرد و زن بانجمن مراجعه و کتبا و شفاها از این موضوع‌شکایت دارند انجمن شرحی در این باره تهیه و برای چاپ بروزنامه اطلاعات فرستاد و از لحاظ پیش رفت سطح فرهنك عمومی از کلیه انجمن ها مخصوصا شورای عالی انجمنهای محلی تهران تقاضا شد سعی کنند تا تصویب نامه دولت گذشته در این باره لغو و از مطالبه شهریه بخصوص از کارمندان دولت خود داری نماید .

مردم نازی آباد :

از برق ـ دودکوره ـ اتوبوسرانی شکایت دارند

جلسه شورای معتمدین محلی نازی‌ـ آباد به ریاست آقای مهندس آذرهوش باحضور آقایان فتاحی ـپایدار ـ ترابی ـ یزدانجو ـتوحیدی ـاطعامی‌ـ احمدی ـشیرمست ـامیرخلیلی‌ـغفاری رحمانی ـضرغامی ـشاه‌بدالغلووامینی تشکیل گردید ابتدا برحسب‌خواسته ساکنین محل درمورد گرانی برق مصرفی اهالی که‌بانك ساختمانی از قرار کیلواتی شش ریال بامالیات‌شب وحق‌اشتراك وصول‌می‌نماید مطالبی گفته شد ودرمورد ضعیف بودن برق‌و تاریکی اغلب خیابانها و کوچه‌ها مخصوصادرانتهای نازی‌آباد و همچنین تعویض لامپهای‌قوی خیابانها بالامپ ضعیف شکایتهائی بشهرداری تهران ارسال شد .

رئیس شوری گفت دود مسلول کننده کوره‌های آجر پزی ۳۰۰کوره در جنوب شهر ودوکوره درداخل نازی‌آباد ودودکوره‌ها مرتبا درروی حوض آب ولباس و غذای ساکنین‌می‌نشیند و مذاکراتی بعمل آمد و تصمیم گرفته شد که جریان ضمن تلگراف شهری‌یا نامه بعرض ملوکانه رسانیده شود‌تا جان هزاران نفر را ازمرك حتمی‌نجات بخشند .

وضع اتوبوسرانی

چون شکایتهای متعددی ازوضع اتوبوس رانی خط ۱۱بمقامات عالی کشور تقدیم گردیده ورئیس‌منطقه۳ ترتیب اثر نداده‌است شرحی برای تقدیم به‌پیشگاه اعلیحضرت همایون شاهنشاهی تهیه شد دراین جلسه مذاکره شد چون اغلب دستگاههای دولتی شکایتها را بررسی نمیکنند‌این امرموجب میشود که‌مردم برای رفع نیاز مندیهای اجتماعی مزاحمت خاطر ذات شاهانه رافراهم نمایند .

ساکنین خیابان روزولت میگویند
برق و آب نداریم

امروز آقای‌سرتیب مهدیقلی‌بهرامی بروزنامه‌اطلاع‌داد که‌برق‌قسمتی‌ازخیابان روزولت که‌بوسیله برق فیروز تامین می‌شد قطع شده‌است وی افزود که بنگاه برق هم باین محل برق نداده و معلوم نیست که کدام یك ازاین‌دو کارخانه باید برق وروشنائی محل را تامین نماید آقای بهرامی گفت آب هم دراین محل حتی برای‌تطهیروجودندارد ومردم از روزنامه اطلاعات تقاضادارند که‌این موضوع را منعکس سازد .

امتحانات دانشکده معقول ومنقول‌مشهد

امتحان ورودی عمومی دانشکده علوم معقول و منقول مشهد ساعت ۸صبح سه‌شنبه ۲۹ و امتحان اختصاصی صبح پنجشنبه ۳۱ شهریور انجام خواهد شد .

آ ـ ۲۲۶۲۸ ۱ـ۲ دکتر مجتهد زاده

آگهی تعیین کرایه اطاق

لزوما باطلاع عموم مسافرین محترم میرساند که از این‌تاریخ تا ۴۵ روز دیگر کرایه اتاق در مهمانخانه آبعلی و گچسر بشرح زیر تعیین شده است .

۱ـ اتاق دونفری با صبحانه ۴۰۰ ریال
۲ـ اتاق یك نفری با صبحانه ۲۵۰ ریال

اداره امور مهمانخانه های بنیاد پهلوی

آ ـ ۲۲۶۳۲ ۱ـ۳

بندر گز

تشکر از طبیب خدمتگذار

طفل اینجانب که با مرك هم آغوش بود در اثر زحمات شبانه‌آقای دکتر مهدی برادران رئیس بهداری لیوان از مرك حتمی نجات یافته بدین وسیله تشکر مینمایم و از وزارت محترم بهداری تقاضای تشویق نامبرده را دارم .

آ ـ ۲۲۵۹۲ بندر گز : صمد عسگری ـ لیوان

«یك جوجه کباب شده فقط بامصرف نیم ریال برق»

جوجه‌کبابی اتوماتیك برقی

قابل توجه هتل‌ها ـ کافه‌رستوران‌ها ـ اغذیه‌فروشها

جوجه‌کبابی اتوماتیك «روتیس اومات» باربی‌کیو ـ که منتظر آن بودید واردشد ـ برای تهیه به :

نمایشگاه سونی خیابان نادری ـ مقابل سینما ایفل

تلفن ۶۴۱۴۵ مراجعه فرمائید.

آ ـ ۲۲۵۸۶ ۱ـ۲

لطفاً یادداشت فرمائید

امشب

برنامه تلویزیون ایرا

ساعت ۶ر۰۰ ـ آغاز برنامه
ساعت ۶ر۰۳ ـ برنامه خردسالان
برنامه هنری اطلاعات کودکان
ساعت ۶ر۳۰ ـ فیلم پرنده‌آهنین
ساعت ۷ر۰۰ ـ برنامه دختران
ساعت ۷ر۳۰ ـ برنامه بانوان
ساعت ۸ر۰۰ ـ هنر های زیبا
ساعت ۸ر۳۰ ـ اخبار
ساعت ۸ر۴۵ ـ هنر وصنعت
ساعت ۹ر۰۰ ـ برنامه سخن
ساعت ۹ر۳۰ ـ فیلم سینمائی
ساعت ۱۱ر۰۰ ـ پایان برنامه

در محافل ومجالس

در انجمن ایران و امریکا
کلوب بریج و شطرنج از ساعت ۶ بعد از ظهر
بازی بینگو
از ساعت ۷ر۳۰ بعد از ظهر
در انجمن ایران و پاکستان
کلاس درس‌انگلیسی ازساعت ۵بعد از ظهر

فردا شب

در انجمن ایران و امریکا
کلوب بریج‌و شطرنج از ساعت ۶بعد از ظهر
نمایش فیلم سینمائی :حرارت زیاده‌از ساعت ۸ بعد از ظهر
در باشگاه نفت
بازی لوتو
از ساعت ۶ بعد از ظهر

عبور از پنج قاره

نوشته : دکتر محمدجعفر هدایتی

دیکتاتور خانه

مهمترین عواملی که منجر به طلاق میشود از نقطه نظر اهمیت بده قسمت خلاصه میشود.

۱- خود خواهی و اختیارات بیش‌از حد مردان .

۲-توقعات مادی زیاده ازحد زنان و عدم آشنائی آنان بوظیفه زندگی و شوهر داری .

۳- عدم توافق اخلاقی و فکری .

٤- عدم تناسب مادی مخصوصااگر مرد ضعیفتر باشد .

۵- عدم تناسب ظاهری خاصه اگر آنقدر زیاد باشد که نظر هر بیننده‌را جلب نماید .

۶-تصورات پوچ و بی‌اساس زنان در مورد داشتن زندگی ایده آلی و مقایسه زندگی خود با ستارگان‌سینما و قهرمان داستانها .

۷- دخالت نابجای نزدیکان زن و مرد بخصوص دلسوزیهای بی موردو بی‌اساس اقوام زن .

۸- ازدواجهائیکه با فشار و تهدید ویا بخاطر پول و یا بعضی مسائل خصوصی صورت گرفته است .

۹- لجبازی زن و شوهر بر سر مسائل‌کوچك و نبودن گذشت از طرف مقابل .

۱۰-وجودهمنشین نامتناسب‌مخصوصا همسایگان ناجور که بیشتر منجر به سقوط زن و در همریختن کاخ‌سعادت زناشوئی میگردد .

۱- بطورکلی مردان از آنجائیکه طبیعت برایشان اختیارات بیشتری ایجاد کرده تصور میکنند قادر بهمه کار بوده‌وانجام کاری برایشان مقدور و میسر است بخصوص بعضی مردان بیسواد ونادان خیال میکنند آزادند هرگونه زور و فشار نسبت به زن و فرزند خود روادانسته و گاه کار را بجائی برسانندکه بعد از سالهازندگی با همسر خود تنها بخاطر اینکه شعله عشق جدیدی در دلشان راه یافته است زنشان را از خانه بیرون کرده بدون اینکه بسرنوشت کودکان عزیزشان فکری کرده و یا اینکه آتیه جگر گوشگان خود را در نظر گرفته باشند چه بسا مردان هوس باز و بوالهوسی که با داشتن زن و چند فرزند تاصبح بمیگساری و شهوت رانی در خارج‌از منزل بسر برده و همسرشان تا صبح بانتظار آنها نشسته و حتی‌بدون‌شام سربربالش‌نهاده است و چه بسامردان خود خواه که تمام درآمدشان راصرف عیاشی و خوشگذرانی نموده و حاضر نیستند حتی برای‌غذاو دوای فرزندشان دیناری خرج کنند و چه بسا مردانیکه بازور و قلدری اساس زناشوئی خودرا

چرا طلاق زیاد است

بهم ریخته و همسر خود را بعلت بداخمی های بی‌اساس و تهدید وفشار از دست داده‌اند و حق مادری را هم از آنها گرفته و حتی اختیار دیدن فرزندانشان را هم از آنها سلب کرده‌اند .

۲- وجود زن‌ااگرازنظرروانشناسی تجزیه و تحلیل کنیم موجودی است که بیش از مرد طالب تجمل و زیبائی وتنوع‌ظاهری‌است‌وهمین‌حس‌زیبا‌پسندی وزیبابینی است‌که بعضی‌ازنراعنصری مانی و پول پرست خلق کرده است مثلااگرزن و مردی بمهمانی‌و مجلس عروسی و یا شب نشینی بروند مردان در درجه اول متوجه غذای خوب‌ومکان مناسب و یا چگونگی وضع مجلس شده و یا اینکه با دوستان و آشنایان مشغول گفت و شنود خواهند شد در صورتیکه زنان از همان ساعت ورود جزئیات وریزه کاریهای تزئینی منزل و مدعوین را در نظر گرفته و حتی بجرئت می‌توان گفت که حتی زنها متوجه میشوند که فلان زن چه لباسی پوشیده و متری چند خریده و برای اجرت دوخت چقدر پرداخته است ویا اینکه سرش را در کدام آرایشگاه مرتب کرده .

روی همین حساب چون زنان دراین امور دقت زیادی میکنند بهمین نسبت هم میل بداشتن آنها خواهند داشت ولی طبیعت زنان هم کم و بیش باهم متفاوت است بعضی ها با دیدن تجمل و پول و ثروت دیگران بزودی طاقت از دست داده‌درصدد تهیه‌آن‌برمی‌آیند حال اگر مرد بتمام تمایلات زن‌پاسخ مثبت داد هوس زن فرو مینشیند ولی اگر مرد خود را قادر بانجام خواسته های زن ندید آنوقت است که هوس نهفته زنان بصورت طوفانی سهمناك بجنبش درآمده و زندگی آرام و بی سرو صدای طرفین دستخوش تغییرات شدیدی شده که اگر طرفین عاقلانه فکر کنند و قضایا را با دیده‌بصیرت حل‌نمایدبزودی آرامش محیط‌خانوادگی رافرا گرفته و بعدا متوجه خواهندشد که‌وجود پیراهن شیك و انگشترگران قیمت و غیره چه چیز مسخره و بی اهمیتی بوده و صفا و صمیمیت‌چقدر بالاتر از همه این اشیاءپوچ وبی‌ارزش وعوامفریب بوده‌است .

ناتمام

۳- از چوپانی تا ریاست جمهوری قبرس

مشکلترین تصمیم در تمام زندگی من

همه چیز از همه

آخرین حاکم انگلیسی قبرس در لندن مذاکره میکند در مذاکرات اورایکدندنه وآشتی‌ناپذیر نامیده‌اند

زندگی دموکراتیك امریکائیان و مظاهر آزادی که در امریکایافت باندازه‌ای او را تحت تاثیر نهاد که خواست در همان کشور رحل‌اقامت افکند اما کلیسای یونانی قبرس که پیوسته نهضت اتحاد با یونان را در مسیر مخصوص ارشادمیکرد او را کاندیدای مقام اسقفی قبرس کرد و وی خود نیزاز انتخاب خود تعجب کرد .

در هزار و نهصد و پنجاه چهار سروان « جورج گریواس» که گمان نمیرفت بنظریه مقاومت منفی گاندی توافقی چندان داشته باشد از یونان به قبرس آمد تا دسته زیر زمینی تروریستی «ائوکا» را تشکیل دهد .

کم‌کم غلیان و شورش بنقطه اوج خود رسید . چون شعله‌های جنك در سراسر جزیره بالاگرفت انگلیسها متوحش شدند ومذاکرات با ماکاریوس را بر اساس اعطای خود مختاری باین جزیره آغاز کردند .

انگلیسها که نتوانستند ماکاریوس را فریب دهند و یااورا بمقابله با شورشیان مجبور کنند وی رادر نه مارس هزار و نهصدو پنجاموشش بجزایر سیچلس به تبعید فرستادند اما انقلاب باتند ترین تحرك سیل آسای خودادامه یافت وصد هاتلفات داده شد و بین یونانیان و ترکان قبرس در هر جا یك جنك دردناك داخلی در گرفت .

این جنك وقتی تمام شد که ماکاریوس که از جزایر سیچلس آزاد شده بود اما هنوز در تبعید از قبرس بودتوافق نامه زوریخ راامضاء کرد وی در شرح خاطرات میگوید این‌مشکلترین تصمیم‌در تمام‌زندگی من بود روزها در تردید و بلاتکلیفی عجیبی سر کردم و سر انجام توافق نامه‌راامضاءکردم .درتوافقنامه‌زوریخ اتحاد بایونان کنار گذاشته شد و طرح جمهوری آزاد قبرس ریخته شد در معاهده زوریخ تاکید شده است که قبرس نمیتواند بکشور دیگری ملحق گردد .

امروزه زندگی ماکاریوس بیش از همیشه شلوغ و درهم بر هم است زیراکنون وی‌ریاست قبرس‌مستقل را دارد و میکوشد یك تنه وشخصا جزئیات امور را مورد نظر قراردهد اواز کارلذت عجیبی میبرد سیاست مجبورش ساخته است که بسیاری از کار ها و وظائف کلیسا را بر عهده دستیاران خود گذارد .

قبرس جزیره ای خوشبخت و آرام خواهد شد من نسبت به آینده این جزیره خوش بینم .

دور و نزدیك

بیل الکترونی

هنگام افتتاح یکی از مؤسسات برق‌آمریکا ، برای برداشتن یك مشت خاك از یك بیل الکترونی استفاده شد .

نکته عجیب آن‌است که دست‌در این عمل دخالت نداشت و بیل بطور خودکار این کار را انجام داد .

بیخشید ساعت من‌خوابیده. ممکن استمجددا شروع‌کنید؟!

روز بروز

چه سرعتی!

در لندن ، یك رستوران چینی بنام«توتوس» وجوددارد. مدیران این رستوران اخیرا مشاهده کردندکه‌مردم‌انگلیس علاقه زیادی به لباس چینی ابراز می‌دارند از این رو فکر بکری کردند : زنانی که مشتری های رستوران هستند در صورتیکه مایل باشندضمن اینکه خودشان مشغول خوردن غذا می‌باشند یك خیاط نیز اندازه های بدن آنها را می‌گیرد . و وقتیکه مشتری آخرین لقمه های غذاهای‌چینی را با چوبهای بامبو بدهان میاندازد او آماده رفتن‌میشود، یك دست لباس چینی نیزکه بتن او دوخته شده‌است آماده است و تسلیم او می‌کنند !

درخواست‌نقاش‌بزرك

نامه کوتاهی از وان گوك در نیویورك به مزایده گذاشته شده است . در این نامه وان گوك به برادرش چنین نوشته است : « تئو ! اگر میخواهی چیزی برای من بفرستی ، بجایش پنج‌فرانك پول بفرست ! حتما این کار را بکن !» حالا قیمتی که‌برای این نامه تعیین شده ۶۰ دولار (۳۰٫۰۰۰ فرانك‌سابق‌فرانسه) است .

هفت اشتباه

کاریکاتوریست ماضمن‌کپی ازروی تصویر اصلی عمدا هفت اشتباه مرتکب شده است. شما از روی تصویرتغییر یافته این هفت اشتباه را پیداکنید.

حل در همین شماره

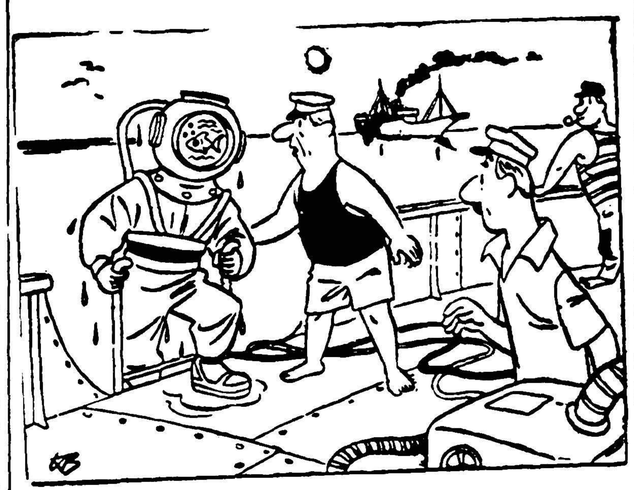

تصویر اصلی

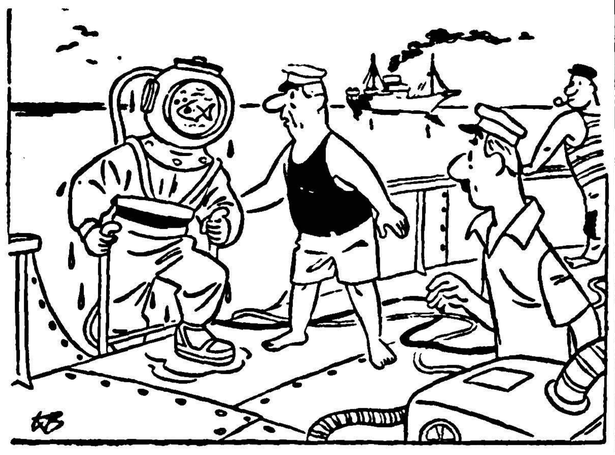

تصویر تغییر یافته

امروز در سینما

فیلم جدید ربرت حسین

ربرت حسین هنرپیشه مشهور سینما اینك سرگرم بازی در فیلم جدیدی است‌که بزودی فیلمبرداری آن پایان میابد.

ربرت حسین دراین فیلم نقش یك داروساز را عهده‌دار خواهد بود ونقش مقابل وی را الزا مارتینلی ستاره ایتالیائی بازی میکند.

هنوز عنوان رسمی این فیلم که کارگردان آن «ژرار دوری» است تعیین نشده‌است.

این عکس ربرت حسین را درصحنه‌ای ازفیلم جدیدش‌نشان‌میدهد

حفاران امریکائی در جستجوی‌آثار جنگهای داخلی امریکا با یکدیگر برقابت برخاسته اند

دیروز امروز

آثار جنگهای داخلی امریکا ، آلات وابزار جنگی و سایرتجهیزات آن در نزد امریکائیان که نسبت بکشور های دیگر گذشته تاریخی کوتاهی دارند فوق العاده گرامی است . این امر حفاری و بدست آوردن عتیقه‌جات را در امریکارونق داده است .و ایالاتی چون‌ویرجینیا که در دوران‌جنگهای داخلی‌امریکا صحنه کارزار بزرگی بوده محل تمرکز حفاران گردیده است . آثاری که در این حفاریها بدست می آید از قبیل گلوله توپ،خنجر، هفت تیر ، دگمه های یونیفورم ، سگك کمر و غیره فروش بسیار خوبی دارد . شهر ریچموند پایتخت این حفاریها بشمار میرود . چون‌در این محل بیش از هر نقطهٔ دیگری جنك روی داده است.

بر طبق گفته آقای ن.ای.واریز یکی از حفاران با سابقهٔ این شهر، توسعه حفاری در این نقطه بحدی است که پسر بچه های شهر بعوض خرید دوچرخه ماشین حفاری می - خرندوعده‌ای‌از دانشجویان دانشگاه ریچموند مخارج تحصیل خود را از این راه تامین میکنند .

تعلیمات ابتدائی

نقائص مشکلات و راه اصلاح آن

عنوان بحث آینده

کرسی آزاد

ما از عموم فرهنگیان ، صاحب نظران مسائل اجتماعی و بخصوص پدران و مادرانی که علاقمند به تربیت صحیح فرزندان خود میباشند دعوت می کنیم با ارسال نظرات‌خود در بحث جدید ما شرکت کنند .

دعوت به عصیان

از : لیونل‌وایت

-۲۳-

بنابراین معلوم شد که او چه ارتباطی با قضیه داشته .

قطعا وینس دیون یکی از نزدیکان او است و باید همان جوانی باشد که جرالد جسدش را در کنار جاده گذاشت .

بعد برای آنکه پلیس نگوید چطور اسم این اشخاص که با اینهمه سرو صدا در تمام روزنامه ها چاپ شده بگوش او نخورده گفت :

- این اسم «دامی‌پتری» که شما گفتید بگوشم آشنا می‌آیدامانمیدانم کجا آنرا شنیده‌ام . حتی در بین تمام رفقا و آشنایان من کسی که اسمش «دامی»باشد وجود ندارد.ممکن است این اسم را ...

در این موقع ستوان هاپر که خسته بنظر میرسید از جا بلند شد و جمله اورا قطع کرد و گفت :

- ممکن است اتومبیل شما را به‌بینم ؟

- البته .

بعدبر حالیکه هاپر بدنبالش بود از پله هاسرازیر شدو بطرف گاراژ رفت ولی متوجه گردید که کارآگاه همان بالا مانده و با آنها پائین نیامده است .

ستوان هاپر وقتی دید جرالد پشت سر خود نگاه میکند گفت :

-«فاین» بالاماند که به زنش تلفن کند چون با او کار دارد .

جرالد گفت :

- اشکالی ندارد .

ولی خوب میدانست که «فاین» کاری با همسر خودندارد بلکه‌میخواهد به شماره هائی که از جرالد گرفته تلفن کند و بفهمد که او درباره بازی پوکر دیشب راست گفته یانه ؟بنابراین جای نگرانی باقی نبود زیراحقیقت قضیه همین بود و او نمی‌توانست دروغی کشف کند .

«هاپر» بسراغ شورلت رفت و قبل از همه چیز نگاهی به نمره آن انداخت و گفت :

- این اتومبیل شما است . بله ؟

- بله .

هاپر سر خود را تکان داد و بدون آنکه دست به اتومبیل بزند دورآن گشت و بعدپرسید :

- شما شبها سویچ‌را در اتومبیل باقی میگذارید ؟

جرالد بی‌اختیار دست خودرابجیب‌بردو بعد اندکی سرخ شد درحالیکه خیره‌شده داخل اتومبیل رانگاه میکرد گفت :

- .... بله ، بعضی اوقات فراموش میکنم آنرابردارم مخصوصا مواقعی که خرید کرده باشم و چیزی دستم باشد . دیشب هم چون دستم پربود دیگر سویچ را برنداشتم .

- درگاراژ چطور ؟ آنرا قفل نمیکنید؟

-بعضی اوقات چرا ولی نه همیشه . چون در اینجا کسی مزاحم انسان نمیشود .

- پس‌باین ترتیب ممکن است یکنفر که میدانسته در گاراژ قفل‌نیست شب گذشته بعد از اینکه شما بخانه برگشته و خوابیده‌اید اتومبیل شما را برداشته و بیرون برده و بعد هم مجددا آنرا آورده و سر جایش گذاشته باشد....

جرالد خنده‌ای کرد و گفت :

- چنین چیزی خیلی بعید است و من تصور نمیکنم کسی بتواند اینکار را بکند .

خواب من خیلی سنگین نیست و اگر کسی بخواهد اتومبیل را از گاراژ بیرون ببرد حتما صدایش را میشنوم.چنانکه هر وقت آقای ساندرسن وخانمش شبها دیروقت برمیگردند من‌بیدار میشوم .

نه، گمان‌نمیکنم چنین‌چیزی اتفاق افتاده باشد.

معذلك غیر ممکن نیست و یك وقت ممکن است اتفاق بیفتد .

- بله ، ممکن است . اما تصور نمی‌کنم تا بحال چنین اتفاقی افتاده باشد .

- شما در بازی دیشب زیاد مشروب خوردید ؟

- نه، فقط دوسه گیلاس آبجو خوردم .

- مشروب دیگری نخوردید ؟

- دیشب نه، امروز عصر یك گیلاس ویسکی خوردم .

- پس بعدازاینکه بخانه برگشتید ابدا مشروب نخوردید ؟

- ابدا .

هاپر جلو رفت و در اتومبیل را باز کرد . بازرسی او زیاد طول‌نکشید اماجرالد متوجه بودکه او هیچ‌چیزرا ازنظر نمی‌اندازد .

صندلی جلو را بلند کرد و زیر آنرا بدقت دید و بعد صندلی را سرجایش گذاشت . آنوقت در اتومبیل را بست و بسراغ صندلی عقب که در آن‌باز بود رفت .

در آنجا چیزی جز یك لاستیك یدك و مقداری ابزار نبود .

«جرالد» تعجب میکرد که‌تنها قسمتی که «هاپر» کاری به آن نداشت همان شیشه جلو بود .

آنها چند دقیقه دیگر در گاراژ ماندند و «هاپر» سئوالات دیگری که خیلی معمولی بود از «جرالد»کرد و بعد بطبقه بالابرگشتند .

«فاین» روی کاناپه نشسته و سیگار برگی بدهان گذاشته و مشغول کشیدن آن‌بوده است .

هاپر در حالیکه کلاه خود را از روی میز برمیداشت‌گفت :

- متاسفم که باعث زحمت شما شدم اما میدانید که ما مامور یم وباید وظیفه خود را انجام بدهیم . همانطور که‌در گاراژ بشما گفتم ما دنبال یك اتومبیل شورلت که نمره آن از نیویورك گرفته شده و به ۴ ختم میشود هستیم .

یکی از این اتومبیلها را شما دارید و ما باید همه جا را بگردیم و آنچه اتومبیل با این مشخصات هست به بینیم . بهر حال معذرت می‌خواهم که وقت شما را گرفتم .

کارآگاه «فاین» از جا بلند شد و در حالیکه بطرف در میرفت‌همانطور که سیگار در گوشه لبش بود روبه جرالد کردو گفت :

- این عادت همیشگی شما است که تمام روزنامه های نیویورك را بخوانید ؟

بعد هر دو نفر بدون آنکه منتظر جواب جرالد بشوند از در بیرون رفتند .

آنها باهم حرفی نزدند تا به اتومبیلی که سر پیچ خیابان گذاشته بودند رسیدند و سوار آن شدند .

هاپر پشت رل نشست و اتومبیل را بحرکت در آورد و بعد از«فاین» که‌در کناراوتوی‌صندلی فرورفته‌بودپرسید :

- خوب، چه فکر میکنی ؟

- منکه چیزی دستگیرم نشد. توی خانه هیچ چیز بجز یکدسته روزنامه امروز وجود نداشت . با بیل باکستر با تلفن صحبت کردم‌و اوگفت که قضیه بوکردیشب راست است .

البته بادیگران هم صحبت خواهیم کرد اما بهر حال این موضوع دروغ نیست .

فقط بازی کمی دیرتر از وقتی تمام شده که «هانا» میگفت اما این موضوع هم زیاد مهم نیست چون شخص در موقع قمار زیاد توجهی به وقت ندارد بخصوص یك مرد مجرد که رئیس در خانه منتظرش نیست تا با لنگه کفش بمغزش بکوبد .

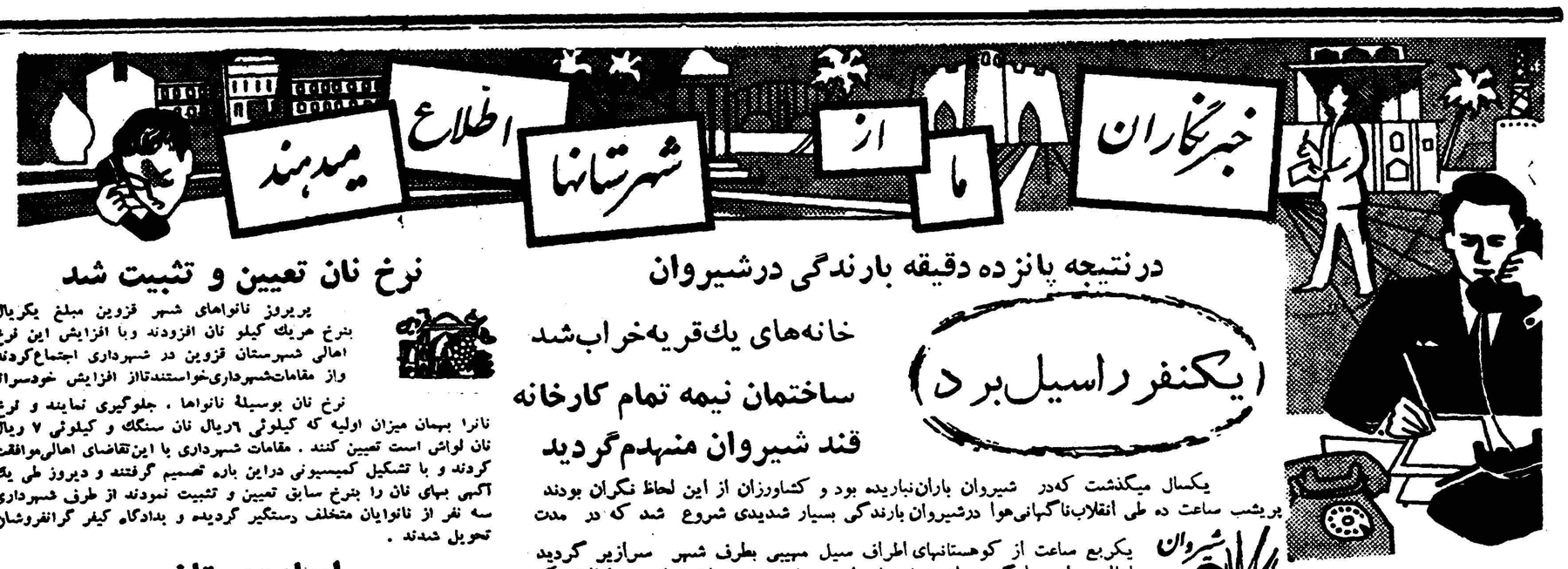

چند خبر کوتاه

*اردبیل ـ سفیرعراق در ایران باتفاق یکنفراز اعضای سفارتخانه‌ظهر دیروز از طریق تبریز باتومبیل وارد اردبیل‌شدوپس‌ازصرف‌ناهاردرفرمانداری شهرستان اردبیل طی سه‌ساعت‌توقف دراین شهرستان از آثار تاریخی و بقعهٔ شیخ‌صفی دیدن کرد و بصوب آستارا عزیمت نمود .

قزوین ـ روز جمعه گذشته آقای دکترموسی عزیزی‌کاندیدای‌نمایندگی شهرستان قزوین باین شهرستان‌وارد گردید واز طرف جمعی از اهالی مورد استقبال قرار گرفت .

*سفر ـ درقریه «گیلان» ازتوابع سفرباین عبدالسلام یکی‌از جوانان قریه ازیکطرف وعبداله وعلی فرزندان‌یوسف وعبداله فرزند سهراب از طرف دیگر طی‌شوخی های زیاد مشاجره لفظی درگرفت و منجر بزدو خورد شد در نتیجه عبدالسلام براثر ضربات واردہ ازطرف سه‌نفر مزبور جانسپرد. یکی‌از ضاربین دستگیر گردید ودونفر دیگر متواری شدند .

*شمیران ـ درمانگاه دزاشیب شمیران که‌از شش ماه قبل بعلت خرابی ساختمان و تعمیر بنای آن تعطیل بود امروز از طرف آقای دکتر بسیطی مجددا افتتاح شد و شروع‌بکار کرد ریاست این درمانگاه با آقای دکتر آزاد میباشد .

*کرمان ـ مامورین نظارت برمواد مخدره شهرستان کرمان‌خانه های دو نفراز اهالی بنام عبداله و اسداله را، بازرسی کردند واز قعرچاه آب خانه عبداله مقداری مواد مخدره ویك‌قوطی محتوی مواد رنگین کشف کردند از منزل اسداله نیز مقداری مواد مخدره کشف شد .

در نتیجه پانزده دقیقه بارندگی درشیروان

یکنفر راسیل برد

خانه‌های یك‌قریه‌خراب‌شد

ساختمان نیمه تمام کارخانه قند شیروان منهدم‌گردید

یکسال میگذشت که‌در شیروان باران‌نباریده بود و کشاورزان از این لحاظ نگران بودند پریشب ساعت ده طی انقلاب‌ناگهانی‌هوا درشیروان بارندگی بسیار شدیدی شروع شد که در مدت یکربع ساعت از کوهستانهای اطراف سیل مهیبی بطرف شهر سرازیر گردید اهالی برای جلوگیری از خرابیهای این سیل مهیب همان شبانه هر فعالیتی که میتوانستند انجام دادندولی این فعالیتها بجائی نرسید و در قریه حسین آباد ازتوابع شیروان سیل خانه های اهالی را خراب کرد . در قریه « مشهد طرقی » از توابع شیروان جریان سیل یکی از اهالی بنام سید عنایت را پس از خراب کردن خانه و بردن اثاثیه اش با خود برد بطوریکه جنازه‌اش‌را در فاصله چند کیلو متری قریه از آب گرفتند‌این سیل مهیب در شیروان نیز دو دستگاه‌پمپ‌های آب کارخانه قند را از کار انداخت و قسمتی از ساختمان نیمه تمام کارخانه را خراب کرد وباینترتیب‌خسارات‌بسیار زیادی وارد آورد هنوز میزان خسارات‌وارده معلوم نشده است و تلفات این سیل هم تاکنون‌بیش از همان یکنفر نبوده‌است .

الاغ سرکش !؟

پس‌از سه‌چهار ماه زحمت ومرارت هنگامیکه محصول جالیز خربزه و هندوانه اش‌بدست آمد هیجده من خربزه بار الاغ‌نحیف وضعیف الجثه‌اش کردواز قریه «امین‌آباد» بطرف همایونشهر حرکت کرد تا با فروش خربزه پولی برای خرید بذر تهیه کند .

مشهد رحیم وخرش آهسته آهسته میرفتند ... الاغ‌زبان بسته بارش سنگین‌بود وهرچند قدم یکبار مدت کوتاهی توقف میکرد ،ولی مشهدرحیم بضرب زنجیر دوباره‌اورا براه میانداخت درنزدیکی قریه «خوشاب» حیوان زبان بسته که‌از صاحبش خیری ندیده‌بود لگد محکمی بشکم صاحبش زدو بکنارقنات آبی که‌از آن حوالی میگذشت رفت‌وبا یك‌تکان ،بارخود رابا پالان بقنات‌آب انداخت وسپس بداخل مزرعه‌ای که‌در آن نزدیکی بود رفت و عرعر کنان مشغول علف‌خوردن شد !.

مشهدی رحیم بیچاره که‌از ضربت لگد الاغ دلش‌بسختی‌درد گرفته بود نالان ولنگان بدنبال الاغ براه‌افتاد وهنگامی‌رسید که‌صاحب مزرعه سررسیده ویك گوش الاغ سرکش رابریده بود . صاحب مزرعه و دشتبان میخواستند بمشهدی رحیم‌صاحب الاغ نیزبرخاش نمایند ولی‌باماشاهده وضع‌وی بکمکش شتافتند وبهرستاریش پرداختند هنگامیکه حال مشهدی رحیم بهبود یافت‌و نفسش بجای آمد قضیه‌را برای صاحب مزرعه ودشتبان تعریف کرد. سه‌نفری افسارالاغ سرکش رابدست گرفتندو خرزا کشان کشان بمحلی که‌خربزه هاو پالانش راانداخته بود بردند درآنجا مشهدی رحیم بایکضربت کارد شکم الاغ سرکش خودرا دریدو لاشه‌اش را نیز برروی بار خربزه‌ها انداخت وباصرفنظر کردن از خربزه آهسته راه‌خانه خودرا درپیش گرفت . حالا مشهدی رحیم که بقریه «امین آباد» بازگشته واز ضربت لگدالاغ سرکش خود بهبود یافته‌است‌از ادامه کار کشاورزی منصرف شده و تصمیم دارد دروزارت راه استخدام شود !!

نرخ نان تعیین و تثبیت شد

پریروز نانواهای شهر قزوین مبلغ یکریال بنرخ هریك کیلو نان افزودند وبا افزایش این نرخ اهالی شهرستان قزوین در شهرداری اجتماع‌کردند واز مقامات‌شهرداری‌خواستندتااز افزایش خودسرانه نرخ نان بوسیلهٔ نانواها ، جلوگیری نمایند و نرخ نانرا بهمان میزان اولیه که کیلوئی ۶ریال نان سنگك و کیلوئی ۷ ریال نان لواش است تعیین کنند . مقامات شهرداری با این‌تقاضای اهالی‌موافقت کردند و با تشکیل کمیسیونی دراین باره تصمیم گرفتند و دیروز طی یك آگهی بهای نان را بنرخ سابق تعیین و تثبیت نمودند از طرف شهرداری سه نفر از نانوایان متخلف دستگیر گردیده و بدادگاه کیفر گرانفروشان تحویل شدند .

ایجاد دبستان

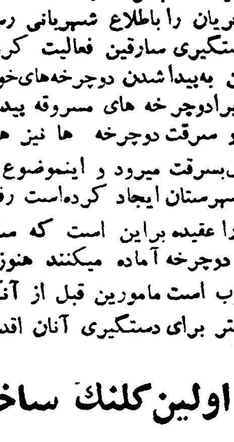

خبرنگارما در بابل مینویسد از طرف آقای حاج محمد حسن یوسف‌پور یکی از نیکوکاران بابل «عکس پهلو» در قریه «سرخه دشت»از توابع این‌شهرستان ساختمان دبستان شش کلاسه‌ای شروع شده‌است . زمین زیربنای این ساختمان سه‌هزار مترمربع میباشد وپس‌ازپایان ساختمان آن بفرهنگ واگذار میشود قادرآن مدرسه حرفه‌ای تاسیس گردد آقای یوسف‌پور جاده شوسه‌ای نیز بین قریه مزبور وبابل ایجاد کرده است.

ازکثرت سرقت‌دوچرخه دربابل

دوچرخه‌سواری موقوف‌شد!

سارقین ، کودکانرا برای سرقت‌دوچرخه‌آماده‌میسازند !؟

از هفته گذشته ناگهان سرقت دوچرخه‌های اهالی شهرستان بابل که گاهگاه‌انجام‌میگرفت افزایش یافت و طی هفته گذشته تعداد زیادی از دوچرخه های اهالی این شهرستان از مقابل بانکها، موسسات دولتی و سینما ها بسرقت رفت .

صاحبان دوچرخه ها جریان را باطلاع شهربانی رسانیدند و چند روزی مامورین برای شناختن و دستگیری سارقین فعالیت کردند صاحبان دوچرخه ها نیزبا مشاهده فعالیت‌مامورین به‌پیدا شدن دوچرخه‌های‌خود دلگرم‌شدند . ولی‌این‌دلگرمی چندان ادامه نیافت زیرادوچرخه های مسروقه پیدا نشد و سارق یاسارقین‌شناخته و دستگیر نگردیدند و سرقت دوچرخه ها نیز همچنان ادامه یافت . هم‌اکنون روزانه چندین دستگاه دوچرخه از اهالی بابل‌بسرقت میرود و اینموضوع نگرانی و اضطراب عمیقی بین مردم مخصوصا دوچرخه سواران این شهرستان ایجاد کرده‌است رفت و آمد مردم با دوچرخه ۹۰ در صد کاهش یافته و اهالی این شهرستان را عقیده براین است که سارقین دوچرخه در بابل باندی تشکیل داده و کودکان را برای سرقت دوچرخه آماده میکنند هنوز افراد این باند دوچرخه های مسروقه را از شهر خارج نکرده‌اند و خوب است مامورین قبل از آنکه سارقین موفق بخارج کردن دوچرخه ها از شهر بشوند با فعالیت بیشتر برای دستگیری آنان اقدام نمایند .

اولین‌کلنك ساختمان باغ‌کودکان

قبلا اطلاع دادیم شد که طی مراسمی که با حضور شهردار و عده زیادی از روسای دوایر دولتی و محترمین شیراز انجام گرفت اولین کلنك ساختمان باغ کودکان وابسته بباشگاه لاینز شیراز بوسیله آقای عطری شهردار این شهرستان بزمین زده شد در عکس بالا شهردار شیراز اولین کلنك ساختمان باغ کودکان این شهرستان را بزمین‌میزنند.

کشف مواد مخدره

چند روزقبل مامورین شهربانی تربت جام هنگام بازرسی اتومبیلی که با چند نفر سرنشین قصد حرکت بطرف مشهدرا داشت مقدار زیادی تریاك ، شیره و سوخته کشف نمودند و علی‌گل بیرجندی صاحب اجناس مکشوفه را نیز دستگیر کردند . ضمنا از منزل علی گل هم بازرسی بعمل آمد ودر نتیجه یکدستگاه نگاری و مقداری تریاك کشف و ضبط گردید .

سرقت‌های شبانه

چند شب قبل خانه‌های آقایان صالح صدر آموزگارفرهنك واسدالله بیات یکی از اهالی تویسرکان مورد دستبرد قرار گرفت و مبلغی وجه نقد و مقدار زیادی اثاثیه بسرقت رفت . جریان به شهربانی این شهرستان اطلاع داده شد واز طرف شهربانی برای دستگیری سارق یا سارقین اقدام گردید ... تا این اقدامات چهوقت به نتیجه برسد ... ؟

از صبح تاشب زدوخوردکردند

دوکدخداوطرفداران آنها یکنفرمقتول، ۲۰ نفرمجروح، ۲۵ نفر دستگیروطایفه‌ای متواری‌شدند

در قریه « سهیل‌بیگی » واقع در فاصله هشت کیلومتری جنوب خرم آباد بین دو دسته از اهالی زدو خورد شدیدی رخ داد که در نتیجه این زدو خورد یکنفر مقتول و بیش از بیست‌نفر مجروح و ۲۵ نفر دستگیر و طایفه‌ای متواری شدند . این قریه از دو قسمت‌که فاصله‌این دو قسمت یك کیلومتر است تشکیل شده‌است . هر یك ازاین دو قسمت دارای کدخدای جداگانه میباشد . از مدتها پیش بین ایندو کدخدا اختلافاتی وجود دارد که گاه و بیگاه منجربزدوخورد میشود دو روزقبل هم‌نزاع و زدوخوردی‌بین‌طرفداران دو کدخدا درگرفت که از هنگام صبح تا ساعت ۷ بعداز ظهر ادامه یافت و در تمام مدت روز طرفین از سنگر های خود بطرف یکدیگر حمله میکردند با فرارسیدن شب ، افرادو دسته از سنگر ها خارج شده بجان هم افتادند در این زدو خورد یکنفر بنام سید آقا بضرب شمشیر مقتول و بیش از ۲۰ نفر مجروح شدند مامورین ژاندارمری بمحل حادثه حرکت کردند و۲۵ نفر را دستگیر نمودند بقیه افراد طایفه ایکه شکست‌خورده بودند بازن و بچه و اغنام و احشام متواری گردیدند فعلا کدخدای طایفه جافرخان که یکنفر قربانی داده‌است کدخدای بی رقیب سهیل بیگی خرم‌آباد است .

قربانی سرعت

گزارش خبرنگار ما در کرمان حاکی است که پریروز کامیون کمپرسی برانندگی اکبر حسینی‌در فاصله شش کیلومتری باغین در راه کوه سنك سعیدی واقع در نزدیکی کرمان بر اثر سرعت زیاد از جاده اصلی منحرف شد و بیك جاده‌فرعی پیچید ولی هنگام انحراف از جاده کارگری ۱۴ ساله بنام غلام که در اطاق عقب کامیون بود بخارج‌پرتاب شد و آنا جانسپرد راننده دستگیر شد تا تحت تعقیب قرار گیرد .

تامین آب آشامیدنی و برق

آرزوی‌اهالی شهرستان سیستان است

تاکنون شهر سیستان «زابل» لوله کشی‌نشده وآب آشامیدنی اهالی از نهرهای سرباز تامین می گردد . برای لوله کشی آب شهرستان سیستان «زابل» قرار دادی بین شهرداری این شهرستان و سازمان برنامه تنظیم و امضاء گردیده استکه‌نیمی از هزینه لوله کشی را سازمان برنامه پرداخت کندو نیم دیگر را شهرداری باقساط بسازمان برنامه بپردازد تا از طرف سازمان تسبت بلوله کشی آب این شهرستان اقدام شود ، شهرداری تاکنون چهارقسط ماهیانه دویست هزار ریال بسازمان برنامه پرداخته است و مبلغ یازده میلیون ودویست هزار ریال دیگر نیز باید بپردازد . شهرداری این شهرستان ماهیانه مبلغ معتنابهی اقساط موتور مولدبرق نیز میپردازد و امیداست در آینده نزدیکی آب و برق اهالی شهرستان‌سیستان «زابل» تامین‌گردد.

«گنبد سبز» مرکز دراویش خراسان

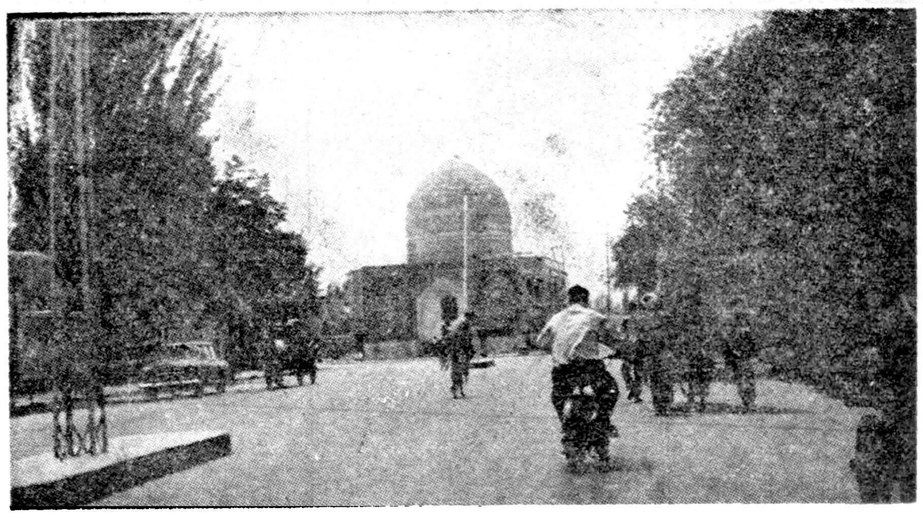

خبر نگار ما در مشهد گزارش میدهداخیرا تعمیرات ساختمان «گنبد سبز» مشهد که مرکز درادیش و مدفن شیخ مومن عارف وارسته می باشد شروع شده است . آنروز ها که هنوز خیابان خاکی مشهد به صورت امروز در نیامده‌بوددر امتداد این خیابان باغ بزرگی وجود داشت که در وسط‌آن گنبد وبارگاهی به‌چشم می خورد هر وقت‌برگریزان خزان شروع می شد گنبد بزرك و سبز رنك این بقعه از همه جای شهر به خوبی‌دیده‌می شد در آن هنگام «گنبد سبز» مرکز یك مشت درویش نمای نا درویش بود و چون می خواستندخیابان خاکی مشهدرا امتداد دهند قراربود ساختمان گنبد سبز را هم خراب کنند ولی بعللی از خراب‌کردن آن منصرف شدند ضمن تعمیرات پیشین‌این ساختمان سنگی بدست آمد که تاریخ ۱۰۳۰ برروی‌آن منقوش بود در قسمت داخلی گنبد ساختمان مزبور هم کتیبه‌ای منقوش است که ناخوانا است‌ولی در این ساختمان و گنبد هرچه باشد مدفن شیخ مومن عارف وارسته است و شاید کسان دیگری هم‌دراین جا مدفون باشند در عکس بالا نمای ساختمان «گنبد سبز» که‌در حال تعمیر است دیده میشود.

اسیران تپه‌های داغ

نمایشنامه‌ای بودکه درمسابقه برنده شناخته شد

در مسابقه نمایشنامه نویسی که از طرف اداره هنرهای دراماتیك کشور اجرا گردید نمایشنامه «اسیران تپه‌های داغ» برندهٔ جایزه شد خبرنگار ما در آغاجاری گزارش میدهد آقای محمود وفائی‌معاون اداره بهره برداری آغا جاری در مسابقه‌نمایشنامه نویسی اداره هنرهای دراماتیك کشور که چندی قبل اجرا گردید برنده شناخته شد نمایشنامه‌ایکه آقای وفائی تنظیم کرده و برای شرکت در این مسابقه بادارهٔ هنرهای دراماتیك کشور ارسال داشته بوده‌اسیران تپه‌های داغ» نام داشت . بزودی جایزهٔ این نمایشنامه از طرف هنرهای زیبای کشور برای آقای وفائی ارسال خواهد شد .

از : فیروز دیلمقانی — خبرنگارتبریز

شهر ۳ هزار ساله

چگونه از زیر خاك سر درآورد

« ۲ »

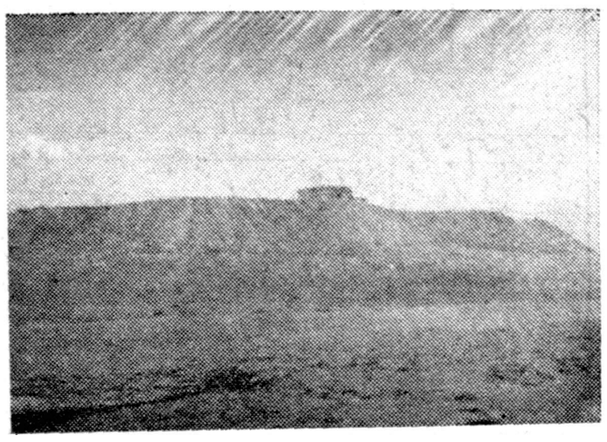

دورنمائی از تپه «حسنلو» از دل این تپه شهر تاریخی سه هزار ساله سر در آورد

پس از آنکه قدم در راه فرعی که از جادهٔ نقده ـ حیدر آباد منشعب می شد گذاشتیم و مسافتی پیمودیم از دور سواد خانه های قریه«حسنلو» پیدا شد در حدود سه کیلو متر راه دیگر پیمودیم تا بقریهٔ حسنلـو رسیدیم . قریهٔ حسنلو قریه کوچکی است که در حدود دویستصیصد نفر جمعیت دارد و متعلق‌بیکی از عمده مالکین این منطقه می باشد . بهر حال پس از آنکه قریهٔ حسنلو را پشت سر گذاشتیم دورنمائی از تپه های حسنلو و شهر تاریخی که از زیر خاك یکی از این تپه ها سر در آورده است چشم‌انداز ما را تشکیل داد . فاصلهٔ کوتاه بین قریهٔ حسنلو و تپه های اطراف آن هم پیموده شد و سرانجام به تپه ایکه شهر سه هزار ساله از دل آن سربر آورده بود نزدیکتر شدیم . از همانجا آقای حسینی خبرنگار عکاس دم و دستگاه عکاسی را بکار انداخت !

بالاخره پس از عبور از مقابل ساختمان های کوچکی بمحل کار هیئت مشترك باستانشناسان ایرانی و امریکائی رسیدیم .

در کنار شهر سه هزار ساله

آنجا کنار تپه های قریهٔ حسنلو بود و محل کار هیئت در دامنه یکی از این تپه ها قرار داشت در سمت راست محل کار هیئت باستان شناسان ایرانی و امریکائی تپه ای دیده می شد که کلنك باستانشناسان سینهٔ آنرا شکافته و آثاری از تمدن سه هزار ساله کشور باستانی مارا از دل آن تپه بیرون کشیده بود برای آنکه بتوانیم از آثار مکشوفه و شهر تاریخی‌که از زیر خاك سر در آورده است بازدید کنیم و عکس برداری نمائیم ناچار بودیم برئیس هیئت باستانشناسان مراجعه نمائیم و از او کسب اجازه نمائیم . معرفی نامه ایکه از مقامات مربوطه در دست داشتیم ما را در این راه کمك می کرد . آقای سپهرنیا مترجم هیئت عملیات حفاری و اکتشافی امریکا من و عکاس‌باشی‌رابه آقای دکتررابرت دایس رئیس هیئت مشترك باستان‌شناسان‌ایرانی وآمریکائی معرفی نمود و پس‌از انجام مراسم معارفه و ارائه معرفی‌نامه منظور خود را که تهیه عکس و رپورتاژ از آثار هتیقه و اشیاء مکشوفه تاریخی و شهری که از زیر خاك سردرآورده است با آقای رابرت‌دایس در میان گذاشتیم.ایشان با خوشروئی از این تقاضای ما حسن استقبال کرد و پس‌از پذیرائی مختصری از من و عکاس باشی ، ما را بموزه ای که قسمتی از اشیاء مکشوفه از تپه های حسنلو در آنجا بود راهنمائی نمود .

سابقه کشف آثار تاریخی از تپه های حسنلو

قبل از آنکه شرح آثار عتیقه و اشیاء مکشوفه از تپه های حسنلو را بدهم و شما خوانندگان عزیزرا در جریان بگذارم بهتر است‌سابقه‌ای را که از کشف آثار تاریخی در تپه های قریه حسنلو در دست است‌به استحضار برسانم و برای انجام اینمنظور باید دفتر خاطرات بیست و پنج شش سال پیش‌را ورق‌بزنیم و سال های ۱۳۱۰ و ۱۳۱۱ برگردیم .

در آن سالها از دل تپهٔ حسنلو نهر آبی خارج می شد و ساکنین قریهٔ حسنلو گاه بگاه از داخل این‌نهر که حال از آن اثری به جای نمانده اشیاء عتیقه وآثاری که حدس زده می شد متعلق به پیشینیان ماست بدست می‌آور ند . کشف این آثار عتیقه از داخل آب نهرموجب شگفتی اهالی قریهٔ حسنلو بود و این جریان دهان بدهان نقل می شد تا سرانجام کشف این آثار تاریخی و اشیاء عتیقه توجه باستانشناسان ایرانی و خارجی را بخود جلب کرد و بدنبال آن سیل کارشناسان و باستانشناسان باین محل تاریخی سرازیر شد و هرکدام در این محل شروع بکاوشهائی کردند .

در سال ۱۳۱۳ اولین هیئت مشترك باستانشناسان فرانسوی و انگلیسی از این محل تاریخی بازدید کردند و در تپه های قریهٔ حسنلو شروع بحفاری و کاوشهای علمی نمودند این هیئت پس از کاوش های زیاد چون بموفقیت های مهمی نائل نشدند و آثار نفیسی کشـ ف‌نکردند ناچار دست از کار کشیده مراجعت کردند . بعد از آن در سال ۱۳۱۷، هیئت باستانشناسان دیگری مرکب از باستانشناسان فرانسوی‌وانگلیسی بقریه حسنلو عزیمت کردند و در تپه های اطراف این قریه شروع بـه حفاری نمودند و در قسمت های بالای تپه بکاوشهائی پرداختند ولی این‌بار هم از این حفاریها و کاوشها نتیجه ای نبردند و موفقیتی حاصل‌نکردند فقط چند کوزه سفالین کشف کردند و در قسمت های پائین تپه هـم مقداری طلا و زینت آلات زنانه پیدا کردند که آنها نیز چندان قابل اهمیت نبود .

پس از آن تپهٔ تاریخی حسنلو تا بعد از شهریور ماه سال ۱۳۲۰ دست نخورده باقی ماند و هیچیك از باستانشناسان بسراغ این تپه نرفتند و در آنجا حفاری نکردند تا اینکه در حدود سال ۲۶ـ۱۳۲۵ هیئتی از باستانشناسان ایرانی ار طرف موزهٔ ایران باستان باتفاق آقای صمیمی معاون آنروز باستانشناسی ایران برای کاوشهای علمی و حفاری به تپهٔ حسنلو رفتند و در کاوشهائیکه بعمل آوردند چندین گوشواره طلائی بدست آوردند که بقرار اطلاع هم اکنون این گوشواره ها در موزهٔایران باستان تهران نگهداری می شود هیئت باستان‌شناسان ایرانی هم پس‌از مدتی کاوش و حفاری دست از کار کشیدندوبدون موفقیت قابل‌توجهی بی‌نتیجه باز گشتند .

بقیه دارد

اخبار بازی های المپیك سال ۱۹۶۰ رم

جدول مسابقات قهرمانان کشتی ایران

آقای دکترحاج سیدجوادی نماینده مخصوص‌ما درالمپیك رم مسابقات کشتی قهرمانان ایران را درجدولی تنظیم نموده وجهت اطلاع علاقمندان ارسال داشته است . جدول مزبورکلیه مسابقات قهرمانان ایران‌را نشان میدهد . بایددانست تعداد پوانتهای بد هرقهرمان وقتی به(٦) برسد از جدول خارج میشود

دوره اول

سیف پور با قهرمان استرالیائی برنده‌سیف‌پور باضربه فنی پوان بد صفر
یعقوبی با قهرمان ترکیه نتیجه مساوی پوان بد ۲
خادم باقهرمان شوروی برنده قهرمان شوروی باضربه فنی پوان بد ٤
تاجیك با قهرمان پاکستانی برنده تاجیك باضربه فنی پوان بد صفر
حبیبی با قهرمان کره برنده حبیبی باضربه‌فنی پوان بدصفر
مهدی زاده با قهرمان نیوزلند برنده قهرمان‌نیوزلند با ضربه فنی پوان بد٤
تختی با قهرمان افغانستانی برنده تختی باضربه‌فنی پوان بدصفر
شوروزی با آفریقای جنوبی برنده شوروزی باضربه فنی پوان بد صفر

دوره دوم

سیف پور با قهرمان فنلاندی برنده سیف‌پور باضربه فنی پوان بد صفر
یعقوبی با قهرمان سانمارینو برنده یعقوبی‌باضربه فنی پوان بد ۲
خادم با قهرمان آمریکائی برنده خادم با امتیازپوان بد ٥
تاجیك با قهرمان ترکیه برنده تاجیك با امتیازپوان بد ۱
حبیبی با قهرمان سوئد . برنده حبیبی باامتیازپوان بد ۱
مهدی زاده با قهرمان سوئد برنده مهدی‌زاده‌با امتیاز پوان بد ٥
تختی با قهرمان استرالیا برنده تختی باضربه‌فنی پوان بدصفر
شوروزی با قهرمان شوروی برنده قهرمان‌شوروی با ضربه فنی پوان بد٤

دوره سوم

سیف پور با قهرمان لهستانی برنده سیف‌پور باضربه فنی پوان بد صفر
یعقوبی باقهرمان کره برنده یعقوبی باامتیازپوان بد ۳
خادم با قهرمان کره برنده قهرمان کره باضربه‌فنی پوان بد ٥
تاجیك با قهرمان لبنانی برنده تاجیك باضربه‌فنی پوان بد ۱
حبیبی با قهرمان پاکستانی برنده حبیبی با امتیاز پوان بد ۲
مهدی زاده با قهرمان ترکیه نتیجه مساوی‌پوان بد۷
تختی با قهرمان ژاپن برنده تختی با ضربه‌فنی پوان بدصفر
شوروزی با قهرمان آلمانی برنده قهرمان‌آلمانی با ضربه‌فنی پوان بد ۸

دوره چهارم

سیف پور با قهرمان فرانسوی برنده سیف‌پور باضربه فنی پوان بد صفر
یعقوبی‌با قهرمان ژاپنی برنده قهرمان ژاپنی‌با امتیاز پوان بد ٦
خادم با قهرمان ژاپنی برنده قهرمان ژاپنی باضربه فنی پوان بد ۸
تاجیك‌باقهرمان آفریقای جنوبی برنده تاجیك‌باضربه فنی پوان بد ۱
حبیبی باقهرمان ایتالیائی برنده حبیبی باامتیاز پوان بد۳
تختی باقهرمان مجارستانی برنده تختی باضربه‌فنی پوان بد صفر

دوره پنجم

سیف پور باقهرمان شوروی برنده سیف پور باضربه فنی پوان بد صفر
تاجیك باقهرمان بلغارستانی برنده قهرمان بلغار باضربه فنی پوان بد ٥
حبیبی با قهرمان‌آمریکائی برنده قهرمان‌آمریکا باضربه فنی پوان بد ٦
تختی باقهرمان آفریقای جنوبی برنده تختی باضربه فنی پوان بدصفر

دوره ششم

سیف پور باقهرمان ترکیه برنده‌قهرمان ترکیه‌با امتیاز پوان بد ۳
تاجیك با قهرمان آمریکا برنده قهرمان آمریکا باامتیاز پوان بد ۸
تختی با قهرمان ترکیه برنده‌قهرمان ترکیه باامتیاز پوان بد ۳

دوره هفتم

سیف پور باقهرمان ژاپنی برنده قهرمان‌ژاپنی با امتیاز

والاحضرت اشرف پهلوی در مسابقات المپیك ۱۹۶۰ رم قهرمانان ایرانی را مورد تشویق قرار داد در عکس فوق‌آقای جمال امامی سفیر کبیر ایران با تختی قهرمان وزن هفتم کشتی ایران دست می دهد

نتایج کلی مسابقات کشتی
المپیك ۱۹۶۰ رم

صبح امروز آقای دکتر حسن صدر حاج سید جوادی نماینده اعزامی اطلاعات به بازی های المپیك رم نتایج نفرات اول تا ششم‌مسابقات کشتی را بشرح زیر برای ما ارسال داشت .

وزن اول

۱ـ بیلك از ترکیه ۲ـ ماتسوبارا از ژاپن ۳ـ سیف پور از ایران ٤ـ نف از آلمان ٥ـ علی اف از شوروی ٦ـ سیمون از امریکا .

وزن دوم

۱ـ مکان از امریکا ۲ـ سالف از بلغارستان ۳ـ تروژ انوسکی از لهستان ٤ـ آسائی از ژاپن ٥ـ ژاسکاری از فنلاند ٦ـ شاکو ازامریکا

وزن سوم

۱ـ داغستانلی از ترکیه ۲ـ ایوانف از بلغارستان ۳ـ روبانشویلی از شوروی ٤ـ ساتو از ژاپن ٥ـ مویس از بلژیك ٦ـ اختر ازپاکستان

وزن چهارم

۱ـ ویلسن از امریکا ۲ـ سیناوسکی از شوروی ۳ـ دیموف از بلغارستان ٤ـ شانگنون از ژاپن ٥ـ تاجیك از ایران ٦ـ نیزولا ازایتالیا

وزن پنجم

۱ـ بلوبوج از امریکا ۲ـ اوگان از ترکیه ۳ـ بشیر از پاکستان ٤ـ حبیبی از ایران ٥ـ دوسکوی از ایتالیا ٦ـ کانکو از ژاپن

وزن ششم

۱ـ کنگور از ترکیه ۲ـ اسکیرلاتزه از شوروی ۳ـ آنتونس‌از سوئد ٤ـ دویت از امریکا ٥ـ روتز از آلمان ٦ـ مادهو از هندوستان

وزن هفتم

۱ـ اتلی از ترکیه ۲ـ تختی از ایران ۳ـ آلبول از شوروی ٤ـ بالم از سوئد ٥ـ براند از امریکا ٦ـ وانزیل از افریقای جنوبی

وزن هشتم

۱ـ دیتریش از آلمان ۲ـ کاپلان ازترکیه ۳ـ دزاراسف ازشوروی ٤ـ ماراسکاشی از ایتالیا ٥ـ جیبر از بلغارستان ٦ـ ازناك از امریکا .

تیم های برنده

تیم ترکیه با چهار مدال طلا دو مدال نقره اول
تیم امریکا با سه مدال طلا دوم
تیم‌شوروی با دو مدال نقره و سه مدال برنز سوم
تیم بلغارستان بادومدال نقره ـ یك‌مدال برنز چهارم
تیم ایران با یك مدال نقره ـ یك مدال برنز پنجم
تیم آلمان با یك مدال طلا ششم .

نامهٔ یك قهرمان

صبح امروز آقای محمد عرب قهرمان کشتی فرنگی کشور طی نامه‌ای که‌بسرویس‌فرهنگی‌وورزشی روزنامه ارسال‌داشته‌است‌متذکرشده علت شکست قهرمان محبوب وملی ما غلامرضا تختی تنها در اثـــر اشتباهات فدراسیون کشتی ایران می باشد و بس آقای عرب متذکر شده است من روز حرکت تختی بالمپیك مشاهده کردم که تختی چقدر از دست فدراسیون ناراحت است .

رفرم‌درورزش

عبدالله نادری یکی‌از مطلعترین افراد ورزشی‌کشور درباره علـل شکست ورزش ایران سخن میگوید

نادری گفت :

دنیای ورزش دنیای تهدید، تطمیع و دیکتاتوری نیست

امروز خبرنگار ما موفق شدباآقای عبدالله نادری که یکی‌از مطلعترین افراد ورزشی‌کشور می‌باشد مصاحبه‌ای درمورد علل‌شکست‌ورزش ایران‌بنماید که‌در زیر از نظر خوانندگان عزیز میگذرد .

آقای عبدالله نادری یکسال ونیم قبل از دستگاه ورزشی کشور کناره‌گیری کرد وبیکی از شهرستانها مسافرت نمود . نادری علاوه براینکه از کلیه رشته‌های ورزشی اطلاعات کافی دارد بحق‌میتوانیم او راپدر ورزش بوکس ووزنه برداری درایران بخوانیم زیرا این دو ورزش با کوشش و مجاهدت وی در ایران بوجود آمده‌وراه ترقی پیمود .

آقای عبدالله نادری درسه المپیك ویازده مسابقه جهانی بعنوان رئیس فدراسیون ، سرپرست، عضو ،نماینده داور و مربی شرکت نمود و مدتی ریاست فدراسیونهای بوکس و وزنه برداری بنابامر شاهنشاه بایشان داده شده‌بود . تعجب مادراینست که چرا دستگاه سازمان تندرستی جوانان نخواست ازوجود این مرد لایق ومطلع مردی که دستگاه ورزشی کشورسالها زحمت تربیت‌اورا کشیده است‌استفاده نماید .

از ورزش کنارم

آقای نادری در ابتدای مطالب خود اظهار داشت من درست یکسال ونیم است‌که از ورزش کنار هستم .وحتی سعی میکنم روزنامه هم‌کمتر بخوانم تامبادا باخبار یامطالب ورزشی‌بربخورم البته‌این مطلب نباید دلیل‌این باشدکه من مطالعات ورزشی خودم رانیز کنار گذاشته‌ام . من عاشق ورزشم ودرحال حاضرهم که‌ازورزش کنارهستم‌آخرین قوانین ورزشی دنیارادرهر رشته که ازمن‌سئوال کنید بشما جواب خواهم داد زیرااگر درروز نیمساعت هم‌مطالعه داشته باشم کتب ورزشی خواهم‌خواند وچون ازورزش ایران کنار هستم لذا تصمیم داشتم که اصولا درباره آن بحث‌هم نکنم امادرحال حاضر که میبینم باتوجه عمیق وخاص شاهنشاه بامورورزشی ورزش‌مادراثرندائم کاری مسئولین راه انحطاط و زوال را طی میکند برخودم لازم میدانم که‌آنچه راکه میدانم بیان کنم .

اشك اندوه

سخنان نادری باینجاکه رسید. اشك دیدگانش را فرا گرفت و گفت کشور من برای‌من زحمت بسیارکشیده است ، من سالهااست درامر ورزش کوشش میکنم و مطالعه دارم‌من وقتیکه شکست کشتی گیران ووزنه‌برداران ایران را می‌بینم طاقت حتی فکر کردن درباره آنراهم ندارم ، آخرمن نمیدانم چرا مسئولین حتی کمی حاضرنیستند فکر کنند و بفکر چاره برآیند .

ورزش امروز در دنیا بصورت علم درآمده است یعنی دانشگاه دارد، محصلین میروند درس ورزش‌میخوانند وبعد لیسانس و دکتر میشوند ،ورزش که‌بنائی نیست هم‌اکنون دردانشگاه های بزرك ورزشی دنیا استادان و پرفسورهائی تدریس میکنند که‌ارزش آنها دست کم‌از آن‌پروفسوری که روی اتم کار میکند نیست مسئله‌ورزش امروزه‌دردنیابااین‌صورت‌است‌متاسفانه‌در ایران بهیچوجه باین امر توجهی‌نشده است ، شاهنشاه بارها اهمیت ومفهوم واقعی ورزش را برای مسئولین بیان فرموده‌اند متاسفانه این مسئولین‌فقط وفقط بفکر اجرای نظریات خود و بکرسی نشاندن هدف‌خود ومبارزه و دشمنی کردن بادیگران بوده وهستند

مسئله روانی

یك‌مربی درامرورزش علاوه‌براینکه باید مربی خوبی باشد بایدباز نظر روانی بتواند ورزشکاران را درك‌کند، این‌یك مسئله مهمی است دورورزش ، دورورزش با زور و تهدید و تطمیع و دیکتاتور بازی نمیتوان نیروی واقعی ورزشکاررا برای کسب پیروزی آماده کرد ، شاگرد بایدبداند که مربی باو علاقمنداست مربی هم‌باید آنقدر شخصیت داشته‌باشد که‌بداند شاگردش روی او حساب میکند .

درحال حاضر دستگاه ورزشی ما جز باتهدید وتطمیع قدمی برنداشته است .

بهر صورت در بالا گفتم کـــه ورزش علم است من در سه دوره المپیك و یازده‌مسابقه جهانی‌بعناوین مختلف شرکت کردم در همه این مسابقات و یا آن بازیها همیشه قیافه های «بوب هوفمن» ،«جانسون» را در هالتر «تریاك» را بعنوان مربی تیم هالتر امریکا «نظراف» و «کوتسینکف» را در وزنه برداری روسها میدیدم چه در این رشته و چه در رشته های‌دیگرورزشی کسی که تخصص داشت همیشه بهمراه تیمها اعزام میشد و باصطلاح‌مصدر کار بود .

طبیعتا اشخاصی که صحنه هـــای ورزشی بین المللی را بیشتر دیـــده باشند ، سابقه داشته باشند بهتـــر می توانند ورزشکاران را در این مسابقات هدایت کنند واز همه‌اینها گذشته کسی باید در امر ورزش دخالت کند که علاقه‌ای برشته‌مورد نظر خود داشته باشد این علاقه به ورزش اصل موضوع است .

تاریخ مسابقه

نادری گفت شنیدم که یکی از بوکسور های ما چند نوبت در چند روز مختلف وزن کم کرد تا در مسابقه شرکت کند و هر مرتبه بعد ازوزن کم‌کردن‌باو گفتندامروز روز مسابقه تو نیست من نمیدانم آخر اینهم مشکل بود که یکی‌از بیست سر پرست اعزامی لیست مسابقه بوکس‌رادوروزن آنورزشکار ببیند و بعد روز مسابقه او را بگوید صولا هر وقت که عده سرپرست زیاد باشد مسئولیت لوث خواهدشد چنانکه در حال حاضر بهر کسی بگوئید تو مسئول این جریانات هستی بکردن دیگری خواهـــد انداخت .

صفا و دوستی

درمحیط ورزشی تا صفا ـدوستی و صمیمیت نباشد کار درست نمی شودورزش‌امروزی‌ما یك‌دیکتاتوری بجگانه است ، ورزش یك مسئله دوست داشتنی است ، دستگاه ورزشی ما که می خواهد کار کند باید از ورزشکارتامربی تاسرپرست همه یکدل و یکسان کار کنند نکبر ، خود گرفتن دردب اطاق‌خود را بروی ورزشکار بستن در ورزش مفهومی ندارد و این نتیجه اش خواهد شد که دیدیم .

یك ورزشکار هنگامیکه همیشه‌مورد توجه واقعی شخص اول مملکت‌قرار میگیرد هیچگاه انتظار ندارد که برای ملاقات با رئیس سازمان ده روز نوبت بگیرد تازه موفق هم‌نشود، ورزشکار درد دل دارد ، ورزشکار نیز بشر و انسانست ، من هیچگاه فراموش نمیکنم که در تمام طول مدت این یکسال و نیم که از محیط ورزشی کنار هستم هـــر ورزشکاری را که دیدم ناراضی‌بود با ورزشکاری که با یك جانم ! یا احسنت من رود و تمام انرژی خود را برای پیروزی بکار می‌اندازد که نباید باین طرز رفتار کرد .

خبرنگار در المپیك

آقای نادری گفت آقای علی‌عبده از دوستان بسیار نزدیك منستوی بعنوان مخبر در بازیهای المپیك رم شرکت نموده بود وی چند روز قبل از اعلام نتیجه کشتی به تهـــران آمد ، وی بمن گفت کسی جـــز تختی مدال طلا نخواهد گرفت‌تازه وضع بقیه ورزشکاران نیز هیچ خوب نیست وی بعنوان مثال گفت فلان کشتی گیر هفت ساعت درزیر آفتاب می نشیند و مسابقه بوکس تماشا می کند من نمیدانم پس‌این بیست نفرکه‌بعنوان مربی‌سرپرست و امثالهم برم رفتند اقلا نمیتوانستند به آن کشتی گیر بگویند آقـــای عزیز تو نباید هفت ساعت درآفتاب بنشینی . علی عبده بمن گفت‌نادری همه ورزشکاران ما روحیه بسیار بدی داشتندحتی‌لباس‌تمرین‌نداشتند و معلوم نیست که چرا در ایران برای اینها لباس تهیه نکردند ورزشکاران ما حتی از لحاظ لباس هم نزد ورزشکاران سایر کشورها شرمنده بودند آنوقت در رم‌رفته‌اند که برای ورزشکاران لباس بدوزند بعد از چندروزآمده‌اند وگفته‌اند که دکان لباس فروشی آتش گرفته .. نادری گفت بخدا آدم دیوانه مـــی شود باید از مسئولین امر سئوال کرد آخر شما می خواستید حداقل بفکر آبروی کشور باشید .

رفرم در ورزش

آقای نادری اظهار داشت ورزش ما احتیاج به رفورم دارد باید بروند بدنبال کسانی که‌برای ورزش‌زحمت کشیده‌اند ، الان قاطبه مردم ایران گریه میکنند مردم همه ناراحت هستند شکست کشتی ما خیلـــی دردناك و تلخ بود ، شکست وزنه برداری ما هم ناراحت کننده بود ، ملت پول میدهد که قهرمانانش

بقیه در صفحه چهاردهم

از . اسپهانی

پایان بازی

پس‌از هیجده روزمبارزه سرسختانه و شرافتمندانه ورزشکاران ۸۳ کشور مشعل بازیهای المپیك ۱۹۶۰ رم خاموش شد . در این مدت کوتاه ورزشکاران شرکت کننده در میدانها دنبال پیروزی رفتند و در اردوگاهها هم برای ایجاد دوستی و حسن تفاهم تلاش کردند .

درالمپیك رم همانطوریکه قبلا پیش‌بینی می شد ورزشکاران شوروی مدال بیشتر گرفتند و پشت سر آنها هم امریکا آمد . ایتالیا کشور میزبان برخلاف تصور در رشته های مختلف مدالهای فراوان جمع‌کرد و توانست از لحاظ مدال در ردیف سوم قرار بگیرد . همچنین المپیك رم برای ورزشکاران آلمان متحد (آلمان شرقی و غربی با هم شرکت کردند) موفقیت آمیز بود . خلاصه در رم ورزشکاران همه کشور ها کوشش کردند موجودیت خود را نشان‌دهند. المپیدبااینکه محل‌ایجاد دوستیهااست وباید ازهرگونه دخالتهای ناروا مصون بماند مع‌الوصف در بعضی رشته ها بلوك‌بازی داوران مغرض باعث حق‌کشی می شود و در نتیجه حق عده ای از ورزشکاران پایمال می گردد . متاسفانه مانند المپیاد های گذشته در المپیك رم نیز مسئولین بازیها موفق‌نشده اند جلو مغرضین را بگیرند و مانع حوادث نامطلوب شوند . گزارش خبرنگار اعزامی ما بخوبی نشان می دهد که در بعضی رشته ها و بخصوص در قسمت کشتی روش داوران نادرست بوده‌و برای حق‌کشی ورزشکاران فعل‌و انفعالاتی صورت گرفته است بنظر ما مسئولیت این بی‌نظمی هائیکه در بازیهای المپیك رخ می دهد متوجه کمیته بین‌المللی المپیك و فدراسیونهای بین‌المللی است . زیرا وظیفه آنها است که قبل از بازیها جلو دسته بندیها را مسدود نمایند و در ایجاد یك محیط پاك و آرام کوشش بخرج دهند . با اینکه تیم های کشتی آزاد ووزنه برداری ما در المپیك رم در مراحل نهائی باعدم موفقیت مواجه شدند مع الوصف مبارزه قهرمانان ایرانی تا آخرین لحظه صحیح‌و شرافتمندانه بوده است . بدون تردید بار دیگـــر نوبت پیروزی ما نیز خواهد رسید . برای ورزشکاران ملل جهان چهار سال وقت باقی است که خود را جهت‌مبارزه در بازی های المپیك ۱۹٦٤ توکیو آماده نمایند .

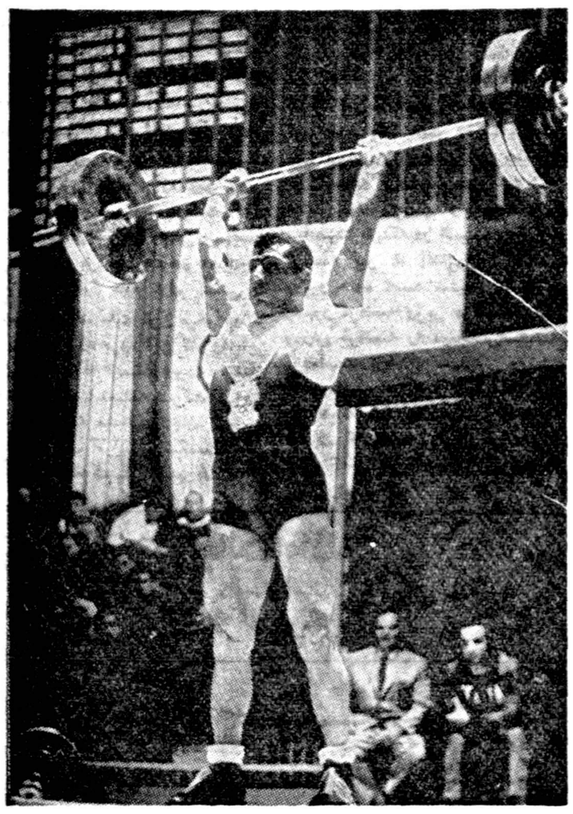

عکس فوق آقای عامی تهرانی قهرمان وزن چهارم تیم‌ملی وزنه برداری ایران را د رحال بلند کردن ٥ر۱۱۷کیلو گرم وزنه در حرکت پرس نشان می دهد .
در این مسابقات تهرانی مقام ششم را بدست آورد .

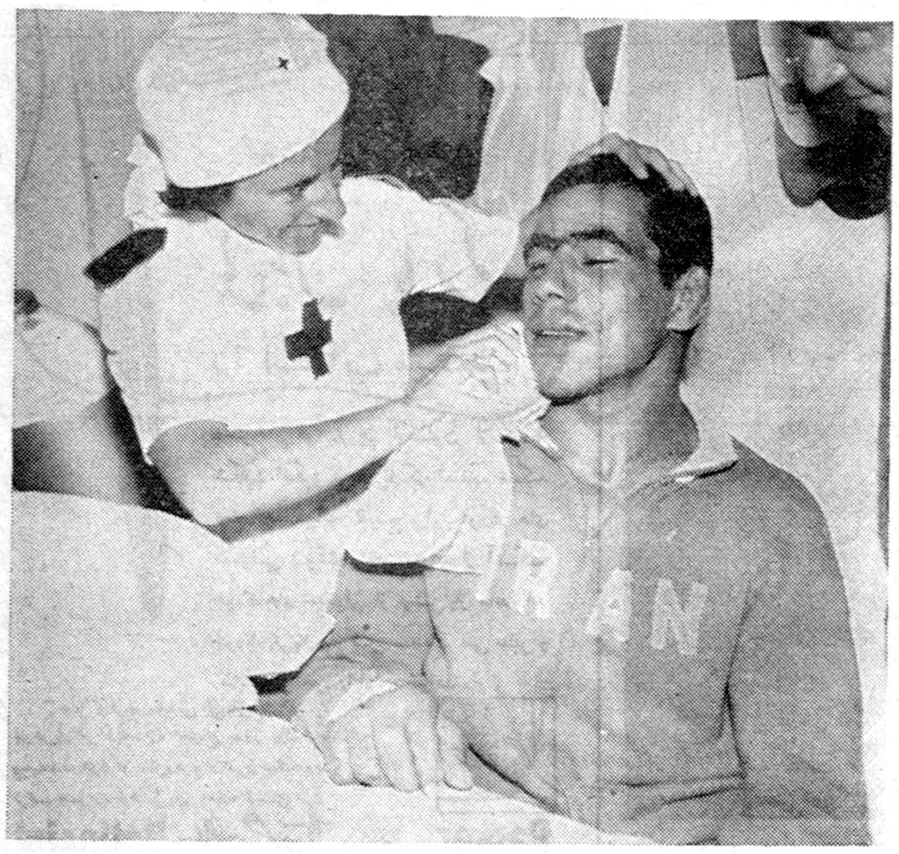

در عکس فوق دکتر مخصوص مسابقات المپیك ۱۹٦۰ رم بینی و گوش‌غلامرضا تختی را که پس‌ازمسابقه باآتلی‌آسیب دیده است پانسمان می نماید این عکس شاهد زنده ایست که آتلی با مکروحیله و دروغ توانسته است مقام تختی را غصب کند .

فرهنگی ورزشی

امریکائیان مقیم تهران باهم مبارزه کردند.

روز جمعه گذشته از طرف کلوپ آمریکائیان مقیم تهران یك‌مسابقه شنا تشویقی بین اعضاء کلوپ در رشته‌های شنای کرال سینه ،کرال پشت ،قورباغه ، امدادی ،مبتدیان آزاد زیرآب ، دایواز سکوی ۲متری ترتیب داد . دراین مسابقه ۴۷ نفر از شناگران مبتدی و باتجربه شرکت نمودند . ودر هررشته قهرمانان اول انتخاب شدند جوائز برندگان درخاتمه مسابقه بوسیله «مستر کلی» سرپرست مسابقات کلوپ آمریکائیان توزیع گردید .ضمنا به‌آقایان‌مهدی نامدار- احمد قریشی مربیان استخر نیز جوائزی داده شد .

درعکس فوق قهرمانان اول برنده مسابقه شنای کلوپ آمریکائیان مقیم تهران جوائز خودرا در دست‌گرفته‌اند . آقایان نامدار و قریشی مربیان استخر نیز درعکس دیده میشوند

یکصد میلیون تومان

دعاوی بنفع اوقاف خاتمه یافت

میلیونها متر زمین موقوفه درسراسر کشور به‌ثبت‌خواهد رسید

میلیونها متر اراضی موقوفه درسراسر کشور به‌ثبت‌خواهد رسید .

امروز آقای دکتراحمدروستائیان مدیر کل اوقاف پیرامون فعالیت های آن اداره بخبرنگار ما اظهار داشتند که اداره کل اوقا فازاین پس مراسم سوگواری و جشن‌های مذهبی را در خور شکوه و عظمت آن برپا خواهد ساخت و ضمنا به کوشش خود در راه انجام وظیفه و وصول حقوق‌حقه موقوفات افزوده است . بطوریکه در یکسال اخیر درآمد اوقاف بسه برابر سال های قبل افزایش داده شده استو برای ترویج‌و تعظیم شعائر مذهبی‌اداره‌ای بنام اداره‌تبلیغات‌اسلامی‌دایر گردیده است که اولین اقدام آن نشر وطبع سه جلد کتاب با ارزش سرمایه سخن برای سخنوران مذهبی و طلاب علوم دینی بود اقدام دوم آن برپا کرد ن‌مراسم سوگواری دهه آخر محرم بود که امسال با شکوه و عظمت زیادتر برپاشد و اداره‌کل اوقاف تصمیم دارد که اغلب اعیاد مذهبی را با سرور و شادمانی فراوان برپا سازد .

آقای دکتر روستائیان در مورد اقدامات اصلاحی اداره کل اوقاف اظهار داشت سالهاست‌رقبات‌موقوفه ما بعلت ثبت نرسیدن آن مورد تجاوز مالکان مجاور موقوفات‌و یا زمین خواران‌قرارمی گیردبالاخره در سال جاری موفق‌شدیم که با کمك و مساعدت وزارت دادگستری واداره کل ثبت اسنادتخفیف بسیار موثری از لحاظ ارزیابی رقبات وبالنتیجه حق‌الثبت بگیریم‌و اکنون بنده‌با خوشوقتی اعلام می دارم که بزودی میلیونها متر مربع اراضی دائر و بایر موقوفه در سراسر کشور به ثبت خواهد رسید و عمل‌تجاوز به موقوفات برای همیشه از بین خواهد رفت .

مورد مهم دیگر که اخیراموفق بانجام آن شدیم اینست که‌متجاوز از یك صد میلیون تومان دعاوی مربوط بموقوفات که در دادگاهها علیه اشخاص جریان داشت با مراقبت شدید فیصل یافت‌واحکامی بنفع‌وقف بدست آمد روی همین اقدامات موفقیت آمیز در نظرداریم از درآمد زیاد شده خود برنامه وسیع تبلیغات دینی را وسیله‌اداره کل اوقاف و متولیان توسعه دهیم

مدیر کل اوقاف در پایان گفتند وقف بدین معنی و ترتیب و دارای قواعد منظم خاص مذهب اسلام و از ابتکارات این دین مترقی‌است وبهمین مناسبت اداره کل اوقاف نخستین جلسه جشن و سرور خودرا در شبی قرارداد که‌مصادف‌بامیلاد بزرك پیغمبر اسلام «ص» بود .

حل هفت اشتباه

۱- یك لوله اضافی در سمت چپ مرد قورباغه ای دیده میشود .

۲- روی کلاه همین‌شخص یك تکمه اضافه‌شده است.

۳- از دو دریچه کلاه‌مرد قورباغه‌ای یکی حذف گردیده است .

۴- شورت ملوانی که پیراهن سیاه به تن دارد در سمت چپ بلند تر شده‌است.

۵- دود کش کشتی بزرگتر شده .

۶- کاسکت ملوان سمت است تصویر ،بالا ترگذاشته شده است .

۷- در سمت راست همین شخص یك لوله اضافی دیده میشود .

SONY

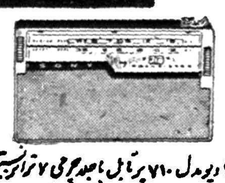

رادیو مدل ۷۱۰ پرتابل باجلد چرمی ۷ ترانزیستور

سونی

نمایشگاه سونی خیابان نادری تلفن ۶۴۱۴۵

آ- ۲۲۵۹۰

نامه‌ای از انجمن دانشجویان ایرانی درانگلستان درباره

لزوم تاسیس خانه دانشجویان ایرانی درانگلیس

در چند شماره مطلبی در باره فعالیت های انجمن دانشجویان ایران در انگلستان برای تاسیس خانه دانشجویان درج کردیم .

امروز نامه زیر درباره علل لزوم تاسیس این خانه و کمکهائی که در این مورد بعمل آمده از انجمن مزبور واصل گردید که ذیلا بنظر خوانندگان می رسد :

زندگی اجتماعی

انجمن دانشجویان ایرانی در انگلستان پس از مدتها مطالعه به این نتیجه رسید که تهیه محلی آبرومند و دائمی برای اجتماع دانشجویان ایرانی و شناساندن فرهنك و تمدن ایران به خارجیان ضروری ترین اقدامی است که باید هرچه زودتر انجام گردد . بررسی کوتاه زیر این ضرورت را نشان میدهد :

برای پی بردن به موقعیت و شرایط دانشجویان ایرانی هنگام تحصیل در انگلستان باید بخاطر داشت که در این کشور مانندتمام کشور های صنعتی شده زندگی خانوادگی اهمیت خود را از دست داده و زندگی خارجی در بیرون از خانه جای‌زندگی‌داخلی را(مخصوصا در مورد افراد مجرد) گرفته‌است

وجود صد ها باشگاه که در هر کوچه و پس کوچه لندن بچشم می خورد بهترین دلیل این مدعا است بدین جهت بسیاری از دانشجویان‌و دانش آموزان که دوره تحصیلی خود را میگذرانند خواهی نخواهی هر چقدر هم نامعاشر باشندعضویت یکی از این چند صد باشگاه را می پذیرند و هر هفته‌حداقل چندساعتی از اوقات فراغت را دراین نوع محل ها صرف می کنند .

«خانه دانشجویان» برای این‌عده از محصلین باشگاهی می شود . با این تفاوت که محیط آن بسیار بی آلایش تر و اعضای آن همگی از طبقه روشنفکر و تحصیلکرده می باشند .

تاسیس کتابخانه یکی از انگیزه های عمده ما در کوشش برای تهیه محلی در لندن است . داشتن کتابخانه فارسی بدون شك کمك بزرگی به شناساندن فرهنك وتمدن ایران به خارجیان خواهد کرد . این کتابخانه دارای اطاق مطالعه ای خواهد بود که نشریات و جراید ایران در دسترس دانشجویان قرار داده شود تا محصلین آشنائی کافی با اتفاقات و تحولات ایران داشته ودر جریان آن قرار گیرند این‌امر سبب تحکیم پیوستگی و ازدیاد علاقه دانشجویان به ایران میشود که یکی از هدفهای ماست .

باداشتن «خانه‌دانشجویان»انجمن میتواند به محصلین تازه وارد و حتی کسانی که در صدد آمدن به انگلستان هستند بسیار کمك کند که برای مثال میتوان راهنمائی در یافتن مدرسه و تهیه مسکن برای تازه واردین را ذکر کرد .

«خانه دانشجویان» محل سخنرانی های ماهانه ما خواهد بود که برای برپا کردن آنها اینروز ها هردفعه در حدود (۱۲۰۰ ریال) اجاره سالن می پردازیم و این مقدار خود بار سنگینی است که انجمن ما باید تحمل کند .

«خانه دانشجویان» محل چاپ و نشر مجله ماهانه «پژوهش» نشریه انجمن و همچنین دیگر فعالیت های فرهنگی محصلین خواهد بود .

نکات ارزیابی شده بالا تنها ارزیابی کوتاهی از منافع خانه - دانشجویان برای فرد فرد محصلین ایرانی است حال با اشاره‌ای به موقعیت و فعالیت های انجمن های دانشجوئی دیگر ممالك ثمره خانه دانشجویان را می سنجیم . درلندن اکثریت انجمن های دانشجوئی (از کشور های مختلف) دارای محلی می باشند و تمام فعالیت های فرهنگی و اجتماعی خودرا در این نوع مکانها تمرکز میدهند .

نمایش فیلمها وبرپاکردن نمایشگاه های مختلف مربوط بکشورشان و همینطور برقراری مجالس بحث و انتقاد با شرکت‌محصلین کشورهای دیگر که منافع مشترکی دارند از جمله فعالیت های این انجمن ها است .

ما برای برداشتن گامی بسوی مقصد از یکسال پیش شروع به جمع آوری اعانه در بین دانشجویان و دانش آموزان مقیم انگلستان کردیم و توانستیم در حدود صد هزار ریال اندوخته بدست آوریم .

بنیاد پهلوی - وزارت فرهنك - سازمان شاهنشاهی خدمات‌اجتماعی و شیر خورشید سرخ ایران هر کدام مبلغ ۱۰۰٫۰۰۰ ریال برای این منظور کمك کرده‌اند . امید میرود که سازمانهای خیریه -دولتی ودیگر علاقمندان در این کار ما را یاری کنند .

حساب بانکی انجمن دانشجویان ایرانی در انگلستان شماره ۶۸۴۷۲ در بانك ملی ایران شعبه مرکز است .

کتاب فوتبال ایران درکتابخانه فدراسیون فوتبال جهانی

فدراسیون جهانی از فیروزفر داور ایرانی تشکر نمود

چندی قبل آقای غلامرضا فیروزفر داور فوتبال ایران تحت عنوان قوانین فوتبال و فوتبال ایران کتابی انتشار دادویك نسخه‌از این کتاب را جهت اطلاع بفدراسیون جهانی فوتبال ارسال داشت امروز از طرف فدراسیون فوتبال جهانی نامه‌ای بدین شرح به آقای غلامرضا فیروز فر نوشته شده است .

آقای عزیز . کتاب قوانین فوتبال و فوتبال ایران بقلم غلامرضا فیروزفر بدست مارسید مطالعه نمودیم بسیار باعث خرسندی ما گردید .

کتاب ارسالی شما . کتابخانه فدراسیون جهانی فوتبال را تکمیل‌نمود باتقدیم احترام فدراسیون جهانی فوتبال «ژنرال ساتکرتز»

رفرم در ورزش

بقیه از صفحه سیزدهم

بخصوص در رشته ای که تخصص دارند عنوان کسب کنند ، درست است که منظور از بازیهای المپیك فقط‌شرکت درآنست ولی‌اگر فقط مسئله‌شرکت بود مدال طلاو نقره و برنز بقهرمانان نمیدادند ،اصولا تکنیك المپیك سریعتر -بالا تر- قویتر است برای این مدال طلا و نقره و برنز میدهند که سریعترین و بالا ترین و قوی ترین مردان یا زنان را تعیین کنند ،المپیك که فستیوال نیست که دور هم جمع بشوند و پیرامید درست کنند البته هدف از شرکت خیلی مهم‌است ولی موضوع برد وباخت هم هست‌چرا الان که ترکها مقام اول کشتی را کسب کرده‌اند ملت ترك میخواهد از جلوی آنها رژه برود این کار را باین دلیل میکنند که اهمیت «برد» رانشان بدهند پس تنها مسئله شرکت کردن نیست ، همه میدانیم «جان توماس» دونده معروف آمریکائی شکست‌خورده است درافواه شنیده شده است که جان توماس دراثر شب‌زنده‌داری‌بااین شکست روبرو شده رئیس کمیته المپیك آمریکاچندین مصاحبه‌مطبوعاتی کرد وبانهایت شدت تعقیب مربیان جان توماس راخواست بعدا هنگامیکه او رامعاینه کرده‌اند معلوم شده‌است بعلت ضعف اعصاب او شکست‌خورده ویا مهمتر اینکه در المپیك رم ورزش فرانسه نیز تا اندازه‌ای باشکست روبرو شده است شنیدم که رئیس جمهور فرانسه وزیر فرهنك ورئیس ورزش فرانسه را درمجلس‌استیضاح کرده‌است باید از مسئولین ورزش کشورمانیز خواسته شود که چرا این نتیجه عاید ماشده‌است‌باید ازآنها سئوال کرد چه عواملی باعث شده است که تا این اندازه ورزش ما راه زوال رابه‌پیماید .

توجه شاهنشاه

آقای نادری گفت ما درورزش‌هرچه بیشرفت کرده‌ایم ، و هرچه داریم فقط و فقط روی توجه مخصوص اعلیحضرت همایونی بامر ورزش‌است شاهنشاه ورزشکاران راهمیشه مورد توجه مخصوص قرار داده‌اند آخرپس چرا مسئولین ورزش‌خودسرانه دست باعمالی میزنند که نتیجه‌ای باین‌شومی ببار بیاورد نتیجه‌ای که چشمهای همه ملت نجیب ایران را اشکبارکند نتیجه‌ای که شاهنشاه ورزش دوست ما را غمگین سازد .

تخصص در ورزش

آقای نادری گفت بودن وماندن‌افراد متخصص در ورزش نتیجه خوب دارد نباید افراد را مثل مهره‌های شطرنج اینطرف و آنطرف ببرند مثلا فرض کنیم فلان رئیس فدراسیون یکسال وهشت ماه زحمت شبانه روزی می کشد ، ورزش را در سراسر ایران بنا بامر شاهنشاه تعمیم و توسعه می دهد مسابقات متعدد انجام میدهدبعد رئیس سازمان روی معلوم نیست چه دلیلی و چه نظری بدون اطلاع آن رئیس فدراسیون مسیر جدیدی رادر پیش میگیرد وبشاهنشاه پیشنهاد شخص دیگری را میکند ، حالا چراجای دور میرویم وهبی‌امره سالها رئیس فدراسیون کشتی ترکیه بود روی زدوبند آمدند واورا عوض‌کردند وضع کشتی ترکیه یکمرتبه پائین آمد قهرمانان شکست خوردند یکسال‌قبل آمدند باسلام‌و صلوات او را مجددا برگرداندندتیم کشتی ترکیه امسال اول شد تشخیص در امرورزش‌بسیار مهم‌است نباید کسانیرا که در ورزش شخصیت بین‌المللی میشوندروی اغراض شخصی کنار گذاشت‌وقتیکه قیافه ورزشی ماهرروز عوض میشود ما هیچوقت نمیتوانیم شخصیت بین‌المللی در امر ورزش داشته باشیم

دنیا وورزش

آقای نادری در خاتمه سخنان خود اظهار داشت یك وقتی ماخواب بودیم دنیاراه ورزش‌خودرا انتخاب کرده بود و باسرعت متعارفه وقت حرکت میکرد ، حالا دنیا مسیر ورزش خودرا باجهش طی میکند وما تازه از خواب بلند شده‌ایم و راه را انتخاب هم نکرده‌ایم .

باید مسئولیت ورزشی بکسانیکه سپرده میشود شب وروز زحمت‌بکشند وکارکنند تابتوانند منویات‌اعلیحضرت همایونی را در راه پیشرفت امرورزش اجرا کنند ، با روزی یکساعت یا سه‌ربع رسیدگی بامرورزش‌نمیتوان ورزش کشور را اصلاح کرد، باید باین چند دستگی‌ها در عالم ورزش خاتمه داد باید روی‌دوستی و صمیمیت ورزش رابجلو برد .

آقای نادری‌درخاتمه سخنان‌خود گفت بعقیده من این تشکیلات فعلی ورزش دیگر بهیچ وجه بحال ورزش کشورنمیتواند مفید باشد .

عکس فوق صحنه ای از مسابقه ژیمناستیك المپیك ۱۹۶۰ رم می باشد که قهرمان ژاپنی با بدست آوردن امتیاز جالبی مدال طلای المپیك را بدست آورد .

هنرستان بالت مادام سینه‌کوئه

بامعلم اروپائی مدرن ترین رقصهای سالن و سلو - تعلیم میدهند . شاهرضا بین فرصت و ایران شهر

آ-۲۲۶۰۲

اشخاص فعال در همه جا

خودکار پردوام

تی بال پارکر

را انتخاب میکنند

دخترخانم هوشیار هم اکنون از خودکار شگفت انگیز تی‌بال پارکر استفاده میکند نوع جدیدیکه تا پنج برابر خودکار های معمولی نوشته و مدتها بعد از آنکه خودکارهای معمولی از نوشتن باز مانده اند خودکار تی‌بال پارکر بخدمت بی نظیر و رضابتبخش خود را ادامه خواهد داد .

خلل وفرج مخصص تی‌بال پارکر

جوهربارامی وباندازه احتیاج بدور نوك‌خودکار رسیده درهزاران خلل‌وفرج‌آن‌نفوذ میکند وبدین ترتیب همواره نوك تی‌بال آماده نوشتن است

Parker t-Ball Ballpoint

یکی‌دیگرازمحصولات شرکت قلم پارکر

آ- ۲۲۶۳۸

ارس

یک نام پرافتخار در صنایع هلند

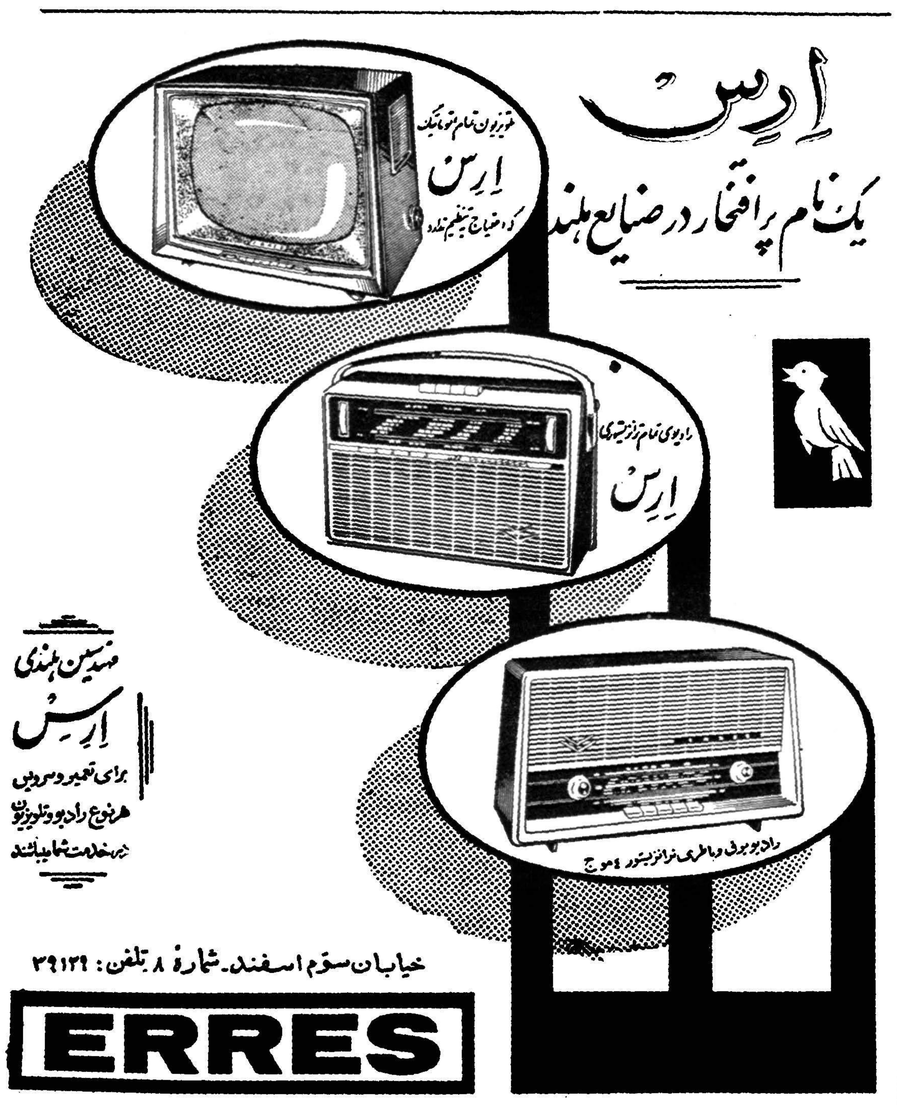

مهندسین هلندی ارس برای تعمیر وسرویس هرنوع رادیو وتلویزیون درخدمت شما میباشند

خیابان سوم اسفند- شمارهٔ ۸ تلفن: ۳۹۱۲۹

ERRES

آ- ۲۲۶۵۶

مزایده فروش کارخانه‌های کمپوت‌سازی

سازمان برنامه کارخانجات کمپوت سازی مشهد - اصفهان - آذر شهر و خشکبار مراغه و کارخانه بسته بندی خرمای خرمشهر را با کلیه ماشین آلات ساختمانها ابزار یدکی و تجهیزات و اراضی و لوازم اداری طبق صورتی که در اداره‌صنایع خشکبار و کنسرو سازمان برنامه موجود است با کلیه حقوق قانونی آن از طریق مزایده باشرایط زیر بفروش می رساند .

۱-مزایده نسبت بهر یك از کارخانجات فوق‌الذکر جداگانه ونسبت بمجموع قسمت های‌هریك از کارخانجات بعمل خواهد آمد و برنده مزایده کسی است که بالا ترین قیمت را پیشنهاد نماید.

۲-فروش بصورت ۳۰٪ نقد و بقیه بمدت ۵ ساله به‌اقساط مساوی سالیانه خواهد بود به پیشنهاداتی‌که اقساط آن طویل تر باشد و یا میزان نقد آن کمتر از ۳۰٪ باشد ترتیب اثر داده نخواهد شد .

۳-پیشنهاد دهندگان باید مبلغ پانصد هزار ریال‌سپرده برای هریك از کارخانجات در یکی از بانك ها تودیع و رسید آنرا ضمیمه پیشنهاد لاك ومهرشده نموده وباذکرعبارت (مربوط بمزایده کارخانه) روی پاکت تا آخر وقت سه شنبه ۵ مهر ماه به‌دبیرخانه کل سازمان برنامه خیابان دانشکده‌تهران تسلیم نمایند بهر گونه پیشنهاد نامه تلگراف‌اعتراضی که بعد از ساعت فوق بسازمان برنامه برسد ترتیب اثر داده نخواهد شد .

۴-پیشنهادات در ساعت ۱۱ روز ۵شنبه هفتم مهرماه ساعت ۸ صبح در تهران سازمان برنامه امور کشاورزی باز و قرائت خواهد شد حضور پیشنهاددهندگان در جلسه آزاد است .

۵-پیشنهاد دهنده باید نام و نشانی صحیح خود ومبلغ پیشنهادی را منجزا در پیشنهاد خود قید و تصریح نمایدبه پیشنهادات‌فاقدسپرده یاپیشنهاداتی که چك ضمیمه داشته باشد و همچنین به‌پیشنهادات مشروط و غیر صریح یا بدون تعیین مبلغ ترتیب‌اثر داده نخواهد شد .

۶-کلیه هزینه های مربوطه ازقبیل‌مخارج دفترخانه ومالیات معامله‌وعوارض و غیره بعهده‌خریداراست.

۷-هرگاه برنده مزایده از تاریخ ابلاغ اخطار سازمان برنامه بمدت یکماه از انجام معامله و پرداخت پیش قسط خودداری نماید سپرده او به نفع سازمان برنامه ضبط خواهد شد .

۸-سازمان برنامه درظرف یکماه پس‌ازتنظیم اسنادرسمی و امضاء قرار داد معامله کارخانه رابخریدار تحویل خواهد داد .

۹-هرگاه خریدار از تحویل گرفتن کارخانه‌مورد معامله خودداری نماید سازمان برنامه هیچگونه مسئولیتی برای حفظ و حراست یا زیانهای احتمالی کارخانه مورد معامله نخواهد داشت .

۱۰-کارخانه تا اتمام پرداخت کلیه اقساط در گروسازمان برنامه خواهد بود و چنانچه در پرداخت اقساط بیش‌از یکماه تاخیر افتد کارخانه مجددا به‌سازمان برنامه منتقل خواهد شد و خریدار حق هیچگونه اعتراض و یا تقاضای وجه و زیان‌نخواهد داشت .

۱۱-علاقمندان می توانند همه روزه درساعات‌اداری‌عین دارائی های کارخانه را در محل ملاحظه‌نمایند ویا اینکه مشخصات و صورت ریز ماشین آلات‌را از قسمت صنایع خشکبار و مواد غذائی سازمان برنامه کوچه رامسر - خیابان شاهرضا تهران دریافت دارند .

۱۲-سازمان برنامه در رد یا قبول هرکدام یا کلیه پیشنهادات مختار است .

۱-۲ آ-۲۲۳۶۲ سازمان برنامه

نیازمندیهای کوچک

استخدام میشود

یکنفر انبار دار که بزبان انگلیسی مسلط بوده و در امور انبار داری‌و ادارات خارجی تجربه داشته باشد استخدام میشود درصورتیکه ماشین نویسی لاتین بداند ارجح خواهد بود بتلفن ۳۸۱۸۲ آقای تومبولیدیس بین ساعت ۳ الی ۷مراجعه فرمایند.
آ-۱۹۹۹۱ ۱ - ۳

یکنفر دوشیزه که بزبانهای انگلیسی و فارسی و ماشین نویسی لاتین تسلط داشته باشد جهت کار های دفتری استخدام میشود بتلفن ۳۸۱۸۲ آقای تومبولیدیس بین‌ساعت ۳الی ۷ بعد از ظهر مراجعه فرمائید
آ-۱۹۹۹۱ ۱ - ۳

راننده پایه یك برای کار در تهران با حقوق مکفی استخدام میشود به تلفن ۳۸۱۸۲ آقای تومبولیدیس‌بین ساعت ۳ الی ۷ بعد از ظهر مراجعه فرمائید.
۲ - ۱۹۹۹۱ ۱-۳

بچندنفرکمك داروسازمجرب نیازمندیم بتلفن ۶۸۸۸۶ مراجعه شود.
آ-۱۹۹۵۷ ۳-۳

آگهی استخدام

اداره فرهنك شهرستان شمیرانات بمنظور تکمیل کادر آموزشی‌آموزشگاه های حوزه فرهنگی بخشهای لواسان ورودبار قصران احتیاج‌بعده‌ای‌آموزگار مرد که دارای گواهینامه دیپلم کامل متوسطه باشند دارد داوطلبان با در دست داشتن مدارك زیر :

۱- عین تائیدیه تحصیلی از اداره امتحانات وزارت فرهنك

۲- عین برك معافیت نظام وظیفه یادفترچه پایان خدمت سربازی

۳- عین گواهی عدم سوءپیشینه‌از اداره آمار قضائی وزارت دادگستری

٤- عکس ٤در ٦ سربرهنه ۱۲ قطعه

۵- رونوشت شناسنامه ۱۲ برك

بدایره کارگزینی اداره فرهنك شهرستان شمیرانات واقع در سرپل تجریش خیابان ارم مراجعه تا آخر وقت اداری روز پنجشنبه ۲۹٫۶٫۲٤ ثبت نام نمایند داوطلبان پس از گذراندن کنکور آموزگاری که درساعت ۸صبح روز دوشنبه مورخ ۲۸٫۶٫۳۹ در ساختمان دبستان نیکی علاءخیابان دزاشیب تشکیل و از مواد دیکته فارسی . انشاء فارسی . قرائت . حساب و هندسه . علوم اجتماعی . مصاحبه حضوری امتحان بعمل‌خواهد آمد شرکت و در صورت موفقیت‌عده مورد نیاز به ترتیب معدل انتخاب و استخدام و به بخشهای فوق‌الذکر اعزام خواهند شد ضمنا اداره فرهنك ملزم و مکلف باستخدام‌کلیه‌داوطلبان که در کنکور توفیق بدست می آورند نخواهد بود .

رئیس اداره فرهنك شهرستان شمیرانات مزینی
آ-۱۹۹۲۹ ۱-۳

یکنفر مانیکوریست ویکنفر کارگر زن جهت آرایشگاه مورد احتیاج‌است. به‌سالن بانو پری هاشمی خیابان اردیبهشت شماره ۷۰ تلفن ٤۲۲۳۱ مراجعه فرمائید .
۱-۳ آ-۲۲٤۰۸

آگهی استخدام

برای خدمت در شهرستانها پزشك دکتر داروساز قابله استخدام می شود داوطلبان همه روزه باستثناء ایام تعطیل از ساعت ۵ تا۸ بعد ازظهر با مدارك مربوطه بکارگزینی جمعیت شیرو خورشید سرخ ایران واقع در میدان ارك مراجعه فرمایند .
آ-۲۲۵۲۲ ۱-۵

آگهی استخدام

نمایندگی شرینك آلمان در ایران بیك نفر دکتر طب یا داروساز که آشنائی بزبان انگلیسی داشته‌باشد وخدمت سربازی را انجام داده باشد جهت تبلیغات در شهرستانها احتیاج دارد .

داوطلبان بین ساعت ۱۲ تا ۱بعد از ظهر به شرکت فارابی با مسئولیت محدود واقع درخیابان امیر کبیر ساختمان صیرفی مراجعه‌نمایند .
آ-۲۰۰۵۷ ۱-۳

آگهی استخدام

شرکت سهامی نساجی پارس تهران جهت کار در کارخانه نساجی واقع در شهرستان سمنان بچند نفر کارگر که در قسمت چاپ‌نساجی کارآموده و دارای سابقه کار باشند احتیاج دارد داوطلبین می‌توانند پیشنهادات خود را به آدرس شرکت سهامی نساجی‌پارس تهران چهارراه گلوبندك‌سرای‌فردوس ارسال ودر عین حال مستقیماً‌به‌شرکت نامبرده مراجعه نمایند .
۱-۵ آ-۱۹۳۵۷

جویای کار

یك‌دانشجوی بامسابقه مترجمی دواصل چهار ومسابقه ممتد تدریس حاضر بتدریس خصوصی‌زبان انگلیسی دریك خانواده محترم‌میباشد طالبین بتلفن ۸٦۱۲۹ مراجعه فرمایند.
آ-۲۰۱٦۳

راننده با تجربه باتصدیق دو شخصی خدمت کرده باسواد باضامن معتبر جویای کار است بتلفن ۳۷٦۹۱ مراجعه فرمایند.

حسابدار باتجربه باداشتن معلومات کامل دردفترداری دوبل سزبان انگلیسی - فرانسوی ماشین نویسی لاتین حاضر است تمام یانصف روز دریك موسسه تجارتی یا فنی مشغول کار شود .
نشانی -خیابان‌فرح‌آباد (چهارصد دستگاه کاشی شماره ۲۸۰) شماره عمومی ۳۳۹
آ-۲۰۲۰۹

راننده ۲ همگانی حاضر است تاکسی کرایه‌وانت استیشن‌مسافربری کارکنند تلفن ۲۲۱۵۲

تبریك

دوست عزیز جناب آقای کریمی
جشن عقد و عروسی تو مایه بسی خوشوقتی و مسرت گردید این جشن فرخنده را بتو دوست عزیزوخانواده محترم عروس صمیمانه تبریك عرض نموده سعادت‌وخوشبختی‌آن‌زوج‌جوان را از خداوند متعال خواستارم
محمدحفظی

تریکو صدف بچند نفربانو یادوشیزه خیاط (دست‌دوز) احتیاج داردآدرس -خیابان نادری چهار راه قوام‌السلطنه تریکو صدف تلفن ٦۱٦٦٦
آ- ۲۰۲۱۵

آگهی استخدام

وزارت صنایع و معادن ۱۲ نفر مهندس فارغ‌التحصیل در رشته های برق و مکانیك و شیمی را که واجد شرایط زیر باشند باگذرانیدن آزمایش های لازم‌استخدام مینماید.

۱- آشنائی بیکی از زبانهای فرانسه و انگلیسی

۲- دارا بودن دفتر چه پایان خدمت زیر پرچم یا معافیت از آن

۳- سپردن تعهد خدمت در خارج از تهران

در مورد مهندسین برق ومکانیك کسانیکه دارای تخصص در تعمیر ابزار و آلات دقیق و دستگاههای اندازه گیری باشند حق تقدم خواهند داشت .

داوطلبان برای کسب اطلاعات‌لازم در باره شرایط استخدام میتوانند همه روز تا تاریخ اول مهر ماه ۱۳۳۹ در سرویس اداری به اداره کارگزینی وزارت صنایع و معادن مراجعه نمایند .

وزیر صنایع و معادن
۱-۲ آ-۲۲۵۶

بکارمند ۱۲ الی ۲۰ ساله نیازمندیم شرکت سهند ناصر خسرو سرای حکیم
آ-۲۰۱٤۷

جمعیت شیرو خورشید سرخ ایران بانوانی را که دارای‌شرایط زیرمیباشند برای‌خدمت‌مادری‌استخدام مینماید

۱-سن کمتر از ۳۵ سال‌وبیشتر از ٤۵ سال نباشد .

۲-حداقل معلومات سه متوسطه

۳- دارای هیچگونه مسئولیت خانوادگی نباشند.

اشخاص‌واجد شرایط همه روزه‌از ساعت ۹ صبح تا ساعت ۱۲ ظهر بمحل آموزشگاه حرفه‌ای واقع درجاده شمیران خیابان پهلوی مراجعه‌فرمایند
آ-۲۲٦۲۰ ۳ ۱- ۳

استخدام میشود

مغازه پیرایش احتیاج به چند فروشنده زن که‌سابقه فروشندگی داشته باشند دارد. داوطلبان به دفتر مغازه پیرایش لاله‌زار مراجعه نمایند .
آ-۲۲٦٤٤ ۱- ۲

راننده درجه یك و مستخدم‌مرد استخدام میشود .
انجمن فرهنگی پروین خیابان شاه
آ-۲۲۵۸۸ ۱- ۲

دبستان فرزاد استخدام میکند هنر آموز زن که آشنائی کامل به‌خواندن نت، زبان انگلیسی ونواختن پیانو یا آکوردئون داشته باشد .
داوطلبان حداکثر تاروز پنجشنبه ۲٤٫۶٫۳۹ بدفتر دبستان خیابان‌کاخ چهارراه سزاوار مراجعه نمایند .
آ-۲۰۲۰۵

بچند نفر فروشنده و آشپز مرد و پرستار زن نیازمندیم تلفن ٦۹۹۱۵
آ-۱۹۹۰۲ ۱-۳

بفروش میرسد

طالبین‌زمین در آبعلی مقداری زمین ییلاقی قطعات مفروض باآب‌جاری وبرق‌دائم‌در بهترین نقاط آبعلی بفروش میرسد طالبین خرید بعد از ظهرها با تلفن ٤۰۵۲۱مذاکره فرمائید.

٦ هزار متر زمین فروشی یکقطعه زمین بمساحت ٦ هزار متر بر جاده اسفالت خراسان ۵ کیلو- متری شهر بعلت مسافرت بفروش میرسد طالبین بتلفن ۳٤۰۵۳ مراجعه کنند .
آ-۲۲۱۱٦ ۱-۱۵

فروخته میشود یکقطعه زمین کوچك و خوش‌قواره شمالی با سند مالکیت در بهترین نقطه داودیه بعلت مسافرت بقیمت مناسب فروخته میشود بتلفن ۸٤۱۳۵ مراجعه فرمائید
آ-۲۲۱۸۲ ۱-۱۰

شمیران -دومنزل مجاور بیم ۷۵۰ متر و ٤۰۰ متر در انتهای خیابان احتشامیه در دروس خیابان باغ سلیمانیه بفروش میرسد به‌تلفن ۸۲۱۱۷۷ -٤۵۱٤۱ از ٦ الی ۹ تلفن فرمائید .
آ-۲۰۰۰۳ ۱-۲

بازرگانی املاك حافظ

مرغوب ترین زمینهای ساختمانی مجیدیه را با داشتن آب و برق و سند مالکیت نقد و اقساط بفروش میرساند. مجیدیه خیابان ۲۰ متری سه‌راه‌برق تلفن ۳۷۱۲۰
۳-۵ آ-۱۸۰۳۳

خانه‌فروشی نزدیك‌مجسمه‌شاهرضا بمساحت ششصد متر سیصد متر زیر بنای یك‌طبقه با کلیه وسایل برق و تلفن واقع در امیر آباد خیابان جواهری سرچهارراه کاشی شماره۵ بهمان منزل‌مراجعه شود تلفن۸۵۲۱۱۰
آ-۲۰۱۲۹ ۱-۳

منزلی بسیار زیبا ومحکم ۳ اطاق ویك حال و حمام شمالی ماشین‌رو بعلت مسافرت بقیمت نازلی بفروش میرسد آدرس خیابان قدیم شمیران نرسیده‌بایستگاه داودیه‌لبنیات‌فروشی گوارا
آ-۲۰۲۰۷ ۲ ۱- ۲

یك دستگاه عمارت بمساحت ۱۵٦ متر دارای ٦اطاق مسکونی یا آب لوله کشی و برق‌واقع در خیابان خیام اول کوچه درویش بفروش میرسد طالبین به تلفن‌شماره ۳۱۸۹۸ مذاکره فرمایند .
آ-۲٦۲٦ ۲ ۱-۳

باغچه مشجر دارای برق و قنات آب و ۳ اطاق‌بمساحت ۵۰۰ متر ٦٦هزار تومان بعلت‌مسافرت بفروش میرسد تلفن ۸٦۳٤۸ دفترعدل
آ-۲۰۲۰۷ ۱-۲

آموزشگاههای فنی

کلاسهای خیاطی

دوره جدید کلاسهای خیاطی با متد گروللوین پاریس زیرنظر استاد فارغ‌التحصیل از پاریس وبرلین ازاول مهرماه تشکیل میشود . دراین کلاس شرکت کنیدو یکعمر از پرداخت پول خیاط راحت شوید .

کاخ دانش

نادری -نرسیده بچهارراه اسلامبول

تلویزیون

دوره جدید کلاس رادیوتلویزیون زیر نظراستاد فارغ‌التحصیل ازآمریکا وبااستفاده از مجهزترین لابراتوار و وسائل فنی از امروز تشکیل میشود . شرکتها و موسسات فارغ‌التحصیلان کاخ دانش را استخدام میکنند .

کاخ دانش

نادری -نرسیده بچهارراه اسلامبول
آ-۲۲٦۰٤

کانون ماشین‌نویسی

جلال

ماشین نویسی فارسی و لاتین را با کاملترین ماشین تحریر دنیاورویال در مدت کوتاهی فرا گرفته و پس از اخذ دیپلم بامعرفی ما استخدام شوید کلاسها صبح و عصر دایر است

خیابان شهناز
ایستگاه رسومات
آ- ۲۲٦۰٦

مستغلات

دو باب اطاق در مسیر خیابانهای‌فردوسی‌ونادری‌وشاهرضاو تخت‌جمشید وویلا برای سکونت‌فوری لازم است به تلفن ٤۸۹۹٦ مراجعه نمایند .

بنگاه کوشان ۳۹۷۸٤
مخصوص معاملات سهول- املاك
۱-۳۰ آ-۱۸۲٦٦

تهیه کننده

نقشه های ساختمانی
شرکت ساختمانی فرازنو خیابان منوچهری یاساژساعتچی تلفن۳۰۲٦۰۱
۱-۱۵ آ-۱۹۳٦۱

قابل توجه کارخانجات

زمین با آب و برق سه‌فاز تاحدود ۲۰۰ کیلووات در جاده کرج طالبین به تلفن ٤۲۳۷۹ مراجعه فرمایند .
آ-۲۵۰۲ ۲ ۱- ۵

مقداری‌پول شرطی لازم‌است با تضمین و تامین نظریه شما نسبت به مبیع در برابر املاك خیابان شاهرضا رو بروی سینما رویال‌آژانس رایت ۳۱۸۵۳ -۳۲۹۷۱
۱-۱۰ آ-۱۷۹۸۹

مالکین توجه فرمائید جهت تعویض املاك خود با همه گونه املاك کوچکتر یا بزرگتر درداخل یا خارج به آژانس رایت مراجعه فرموده تا با کمال دقت انجام پذیرد.
شاهرضا روبروی سینما رویال
تلفن ۳۱۸۵۳ -۳۲۹۷۱
۱-۱۰ آ-۱۷۹۹۱

بابنگاه استیفائی قبل از انجام معاملات خودمشورت فرمائید تلفن ۳۵۲۱۸
آ-۲۰۱۳۱

واگذار میشود

یك تلفن شماره ٤ واگذار میشود به تلفنهای۸۵۱۹۷۰ و۳۳۰۱۳ مراجعه شود .
آ-۲۰۱۲۷

تلفن شماره ۳ واگذار میشود برای کسب اطلاع بتلفن شماره ۳۷٤۰۳ مراجعه‌فرمائید
آ-۲۰۱۷۷ ۱-۲

شمال امجدیه چند مغازه دونبش بزرك بدون سرقفلی برای آهنگرنجار خبازقهوه‌چی خواربار تلفن ۸۲۲۳۳٤ -۴۲۸۲۹
آ-۲۰۱۲۵ ۱- ۲

بدون‌واسطه واگذار میشود یك‌اطاق درطبقه اول روبه خیابان پهلوی بامبل یابدون مبل تلفون ٦۹۷۸۹

چهارراه شاه خیابان پهلوی ۲۱۰ جنب کوچه ملك
آ-۲۰۱۲۳ ۱-۲

واگذاری محل درخیابان سعدی دودستگاه آپارتمان در یك طبقه هر یك مشتمل بر پنج و هفت اطاق‌دارای برق‌وتلفن و لوله کشی و کلیه‌متعلقات واقع در بهترین نقطه خیابان سعدی جنوبی باهم یاجداگانه واگذار میشود. صبحها از ساعت ۸تا یك بعد ازظهر و بعدازظهرها از ساعت ٤ تا ۸ به‌تلفن شماره ۳۵۲۷٦ مراجعه فرمایند .
آ-۱۹۲٦۵ ۳-۳

بهترین محل جهة مدرسه باغ ۱۹ یا ۲۷ اطاقی در تجریش اجاره داده میشود تلفن ۸۵۱٤۵۲
آ-۲۰۰۷۱ ۱- ٦

یك اطاق مبله یك‌اطاق مدرن یك‌فامیل که‌بزبان انگلیسی و فرانسه آشنا باشد اجاره داده میشود .
نزدیك خیابان شاه و پهلوی
لطفا به‌شماره ۱۵۰۳ اطلاع‌دهید.
آ-۲۰۱۹۷

اجاره داده میشود خانه مدرن ۱۳ اطاق برق آب‌تلفن ٦۷۰ متر نزدیك‌میدان‌فردوسی بشماره ٤۷۹٦۱ تلفن نمائید .

باجاره واگذار میشود ساختمانی نوساز مجهز باآسانسور شوفاژ و سایر وسائل مدرن واقع در خیابان لاله‌زارنو نزدیك شاه‌رضا که برای‌شرکتهاوموسسات بزرك‌مناسبت ودارای هفت آپارتمان مجزا از هم‌که هریك دارای پنج‌اطاق وسرویس است برای سکونت‌نیز مناسبت است‌باجاره واگذار میشود طالبین بتلفنهای ۳۸۲۹۳ -۵۱۷۹٦ ۵۰٤۵۸ مراجعه فرمایند.
۲-۲ آ-۱۹۸۷۳

آگهی های کوچك

دوره دوم کلاس تعلیم آرایش مو

در سالن آرایش و زیبائی‌آفرودیت تحت نظر متخصص دیپلمه اروپا از روز اول مهر دایر است علاقمندان از این فرصت بی نظیراستفاده‌فرمایند اسم نویسی همه‌روزه‌آدرس بهارستان اول مدرس کاشی ۲٤٦ تلفن ۳۵۹۱۰
آ-۱۷۸٦۵ ۱-۱۰

روکش گردونی - فرمیکا خیابان فردوسی روبروی اداره خواندنیها بازرگانی سعد کاشی ۸۱ تلفن ۳۸٤۷۲
۱۸۵۵۵- ۱-۲۰

آگهی اخطار

بدین وسیله به آقای علی اصغر بجستانی مقدم کارمند سابق شرکت سهامی‌ثابت پاسال شعبه گنبد کاوس که آدرس در پرونده کلاسه۷-٦۲۰ - ۳۹ کیفری گنبد کاوس تعیین نموده ابلاغ‌میشود ظرف سه‌ماه پس از نشر اولین آگهی در روزنامه خودرابدادگاه بخش گنبد کاوس بنام متهم معرفی نمائید عدم حضور رای مقتضی‌صادر خواهد شد .

دفتر دادگاه بخش‌گنبد کاوس

جوجه

برای سفارش جوجه های اسرائیلی ماشین‌های -جوجه‌کشی لوازم‌مرغداری تهران سه‌راه امین‌حضور شماره ۷۰۵ تلفن ۵۸۷۳۲ -۵۸۷٦۳۲

آدرس جدید کشور طیور مکالمه‌و مراجعه فرمائید .

اضطرابات زندگی

رستوران زاله مخصوص خانواده‌ها است دارای چلو کباب مطبوع وسایر اغذیه متنوع و لذیذایرانی و فرنگی اول لاله زار نو جنب سینما متروپل تلفن ۳۲۳۳۱ ناهار کامل ۵۵ریال

پیدا شده

یك گواهی نامه پایه دو شخصی‌پیدا شده است به آدرس چهارراه پهلوی شاهرضا روبروی داروخانه آمریکائی گیشه برادران رجوع کنید.
آ- ۲۰۲۱۳

گم شده

ازدرجه اعتبار ساقط است چون کیف اینجانب را که محتوی آن چك شماره ۸۵۰٦٦۹ -۱۲٫۲٫۳۹ عهده بانکملی مرکز بامضای آقای حاجی‌ابراهیم کاریابی‌وکارت‌استخدامی و یادداشت های دیگر بوده در تاریخ ۱۵٫٦٫۳۹ در اتوبوس خیابان شاه- رضا از جیبم ربوده اند لذا چك مزبور در دست هر کس باشد اعتبار ندارد

جهانگیر پیر غیبی

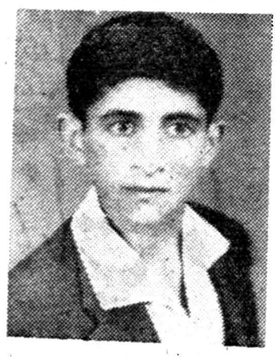

جمشید بختیاروند

صاحب عکس فوق ساکن شهر ری از روز چهارشنبه ماه جاری که به تهران آمده دیگر مراجعت نکرده هر کس از نامبرده اطلاعی دارد بکلانتری شهر ری اطلاع داده وخانواده‌اش را خوشنود سازد .

صاحب‌امتیاز و مدیر مسئول: عباس مسعودی
جای اداره خیابان خیام چهارراه اطلاعات

راهنمای پزشکی اطلاعات

دکتر محمد رضا مسدد
رزیدنت سابق بیمارستانهای‌امریه درمان‌قطعی بیماریهای مقاربتی دروازه دولت روبروی ساختمان‌فیات تلفن ۳۰۲۵٤۸ - پذیرائی عصر ها از ساعت ۵ الی ۸ بعد از ظهر

دکتر رفیعی
متخصص بیماری های جهاز هاضمه از دانشگاه پاریس معده ، کبد ، روده - پذیرائی ٤ تا ۸ بعد از ظهر خیابان جامی اول کوچه پاریس تلفن ٦۳۰٦۰

درمان قطعی سوزاك تازه و کهنه وضعف قوای تناسلی
دکتر جناب زاده دارای گواهی‌نامه از دانشکده طب‌فرانسه صبح وعصر خیابان منوچهری مقابل کوچه دبیرستان زاندارك

دکتر- پولوسا
متخصص بیماریهای‌مقاربتی مجاری ادرار و تناسلی خیابان‌فردوسی‌بالا کوچه صادق تلفن ٤٦۵۸۹ پذیرائی صبح وعصر

پلی کلنیك
دکتر مجاهدی دکتر صدیقی
رزیدنت سابق بیمارستان های امریکا بیماریهای داخلی - اطفال - مقاربتی ترك‌تریك وسایرموادمخدره ترك‌الکل مجهز به‌دستگاه های رادیوسکپی و اثرسل ترابی (بخور پنی سیلین و غیره) دیاترمی .
پذیرائی بعد از ظهر ها وایام تعطیل و شبها تا صبح خیابان شاه رو بروی مسجد سجاد شماره تلفن ٤۹۵۲٦

دکتر رحمانی
متخصص امراض اعصاب و روح از دانشگاه لندن خیابان پهلوی بالاتر از چهار راه امیر اکرم تلفن ٤۵۱۱٤ پذیرائی صبح وعصر

دکتر عباس نیك‌نژاد
متخصص از دانشگاه پاریس در بیماریهای معده روده کبد - لوزالمعده و درمان بواسیر بدون‌عمل قسطول - فیسور بامتد موثر
دروازه شمیران خ گرامی

کلینیك بیماریهای عصبی وروحی
برای پذیرائی باید قبلا وقت‌تعیین شود ۱۰٤ خیابان تیر تلفن:٤٤۰۵۰۷

دکتر دانشگر
امراض مقاربتی و جلدی وسوزاك تازه و کهنه ورم پرستات ضیق مجرا سستی و بواسیر امراض زنانه و نازائی خیابان سپه مقابل پستخانه
تلفن ۳۰۲٤۱٦ ۱-۲٦ آ-۱۸۷۳۳

معتادین نریاك وشیره مرفین‌الکل
دکتر پزشك زاد از مسافرت مراجعت نموده معتادین‌را باتقویت بنیه معالجه میکند خیابان ری‌کوچه آبشار تلفن ۵۱۵٤۱

دکتر مرتضی شریفی
متخصص امراض قلب و عروق از دانشگاه پاریس خیابان جامی -خیابان استخر -اول کوی خواجو پذیرائی عصر ها -تلفن ٤۹۷٤۸

دکتر فرخ جمشیدی
متخصص در جراحی زنان نازائی مقاربتی مقابل کافه نادری -باساز گیو

کیك شب پزشکان

آقای دکتر علینقی‌رستگار شاه آباد کوچه ظهیر الاسلام تلفن ۳۰۲۱۳۱-
آقای دکتر عبدالحسین نراقی‌خیابان ایرج بین بهار وشمیران - آقای‌دکتر صانعی (دندانپزشك) خیابان تخت- جمشید کوچه انصاری تلفن۶۵۰۳۱
آقای دکتر نعمت‌الله مقبلی شمیران

تقویم وقایع

دوشنبه بیست ویکم شهریور ۱۳۳۹
دوشنبه بیستم ربیع‌الاول ۱۳۸۰
دوشنبه دوازدهم سپتامبر ۱۹٦۰
اذان صبح: ساعت ۱۷و٤ دقیقه
طلوع آفتاب : ساعت ٤۷و۵ دقیقه
غروب آفتاب : ساعت ۱۳و٦ دقیقه

تلفن های اطلاعات

تلفنخانه ۲۰۰۱۰ ل ۲۰۰۱۶
سرویس حوادث ۳۰۳۵٦۹
اطلاعات جوانان ۳۰٤۵۹۱
اطلاعات هفتگی ۳۰٤۸۷۸
اطلاعات بانوان ۳۰۳۳۱۲
اطلاعات کودکان ۳۰٤۵۹۱
شعبه آگهی ها - ۳۰۵۱۰۸ -۳۰۲٦۳۳
کانون آگهی طوطی نو ۳۰٤۵۹۲

امشب بکدام سینما میروید؟

سینماهای درجه یك

سینما آسیا (تلفن:٤۲۹۰۹)
دسیکا ومستخدمه‌زیبا(اویداسکرین دوبله بفارسی)باشرکت :ویتوریو دسیکا- سیلوا پینال- شروع: ۳۰ر۱۰ صبح -۳-۵-۷-۹ بعد از ظهر

سینما امپایر (تلفن:٦۷۲۵٦)
دام خوبرویان (سینما سکوپ - رنگی) با شرکت : دبی رینولدز - فرانك سیناترا شروع ۳۰ر۱۰ صبح ۳۰ر۲ - ٤۳۰ - ٦۳۰ - ۸۳۰ بعد از ظهر (تراس : دام خوبرویان ۳۰ر۷- ۹۳۰ بعد از ظهر)

سینما ایران (تلفن ۳٦۲۵٤)
اول هیکل با شرکت : پوران- ملك مطیعی - مصدق شروع ۳۰ر۱۰ صبح - ۳۰ر۲ - ۳۰ر٤ - ۳۰ر٦ - ۳۰ر۸ بعد از ظهر (تابستانی : اول هیکل: ۳۰ر۷ - ۳۰ر۹ بعد از ظهر)

سینما چارلی (تلفن :٦۸٤٦۱)
وداع با اسلحه (سینما سکوپ - رنگی - دوبله بفارسی) با شرکت: راك هودسن - جنیفر جونز شروع: ۱۰ر٤۵ صبح -۳-٦-۹ بعد از ظهر

سینما دیانا (تلفن: ٤۲۰۱۰)
اول هیکل با شرکت :پوران - ملك مطیعی -مصدق شروع ۳۰ر۱۰ صبح ۳۰ر۲ -۳۰ر٤-۳۰ر٦ ۳۰ر۸ بعد از ظهر (تراس : اول هیکل: ۳۰ر۷-۳۰ر۹ بعد از ظهر)

سینما دنیا (تلفن :۳۳۸۱۲)
برای تعمیرات تعطیل است .

سینما رویال (تلفن : ٤۹۷۸۵)
خشم امواج (دوبله بفارسی) با شرکت : استانلی بیکر - ویکتورمك- لاگن شروع : ۱۱ صبح- ۳-۵-۷-۹ بعداز ظهر

سینما سعدی (تلفن : ۳٦٤٦۸)
دل‌دیوانه (وایداسکرین رنگی)با شرکت :جنیفرجونز -دیویید فرار . شروع: ۳۰ر۱۰- صبح- ۳۰ر۲-۳۰ر٤- ۳۰ر٦-۳۰ر۸ بعداز ظهر

سینما سمیلا (تلفن :۳٦٤۲٤)
لکوموتیوران(دوبله‌بفارسی)باشرکت: پیتروجرمی - سیلواکوشینا . شروع: ۳۰ر۱۰ صبح -۳۰ر۲- ۳۰ر٤- ۳۰ر٦- ۳۰ر۸ بعدازظهر(تراس :لکوموتیوران. شروع : ۳۰ر۷-۳۰ر۹ بعد از ظهر) .

سینما آریا (تلفن :۳۷۹۵٦)
دشمن بزرك (سینماسکوپ- دوبله بفارسی) باشرکت : ادی کنستانتین شروع : ۳۰ر۱۰- صبح ۳۰ر۲- ٤۳۰ - ٦۳۰ - ۸۳۰ بعدازظهر (تراس : دشمن بزرك : ۳۰ر۷ - ۳۰ر۹ بعداز ظهر)

سینما اسکار (تلفن:٤۵۷۹۷)
بینوایان (تکنی راما- رنگی - دوبله بفارسی) باشرکت : ژان گابن - دانیل دلورم .شروع : ۳۰ر۱۰ صبح -۳-۷ بعد از ظهر

سینما ایفل (تلفن ۳۳۵۳۵)
هدیه عشق باشرکت : لورن‌باکال شروع: ۳۰ر۱۰ صبح -۳-۵-۷-۹بعد از ظهر

سینما برلیان (تلفن : ۳۳۵۳۵)
کشور بزرك (رنگی - دوبله به فارسی) با شرکت : چارلتون هستن جین سیمونز - شروع : ۳۰ر۱۰صبح ۳۰ر۲- ۳۰ر٤- ۳۰ر٦- ۳۰ر۸ بعد از ظهر

سینما پارك (تلفن :۳۹٦۳۷)
وداع با اسلحه (سینما سکوپ - رنگی - دوبله بفارسی) با شرکت: راك هودسن - جنیفر جونز شروع: ۱۵ر۱۰ صبح - ۳۰ر۲- ۳۰ر۵ - ۸۳۰ بعد از ظهر

سینما پردیس
قطار سه و ده دقیقه (سینماسکوپ) با شرکت : گلن فورد - وان هفلین. شروع: ۳۰ر۱۰صبح - ۳۰ر۲ -۳۰ر٤- ٦۳۰ ۸۳۰ بعد از ظهر

سینما تاج (تلفن:۳۳۰٦٤)
سرزمین فراعنه (سینما سکوپ- رنگی) باشرکت :جون‌کالینز -جك‌هاو کینز .شروع ع:۳۰ر۱۰ صبح-۳۰ر۲- ٤۵۳۰- ٦۴۵ - ۹ بعداز ظهر

سینما سیلوانا (تلفن:۳۳۷۷۷)
آتشپاره سیرك (دوبله‌بفارسی)با شرکت :نادیه .شروع:۳۰ر۲- ۳۰ر٤- ٦۳۰ - ۸۳۰ بعداز ظهر (تابستانی: ۳۰ ۸۳۰ بعداز ظهر)

سینما فردوسی تلفن ۳۵۷۸٤
علامت رم (سینما سکوپ - رنگی دوبله بفارسی) با شرکت : آلیتا اکبرك - ژرژ مارشال شروع :۳۰ر۱۰ صبح- ۳۰ر۲- ۳۰ر٤- ٦۳۰ -۸۳۰ بعد از ظهر

سینما مراد تلفن ۳۷۳۸۹
خاطرات ایتالیا رنگی اسکوپ دوبله بفارسی باشتراك آلبرتوسوردی ساعت شروع ۳۰-٤-۳۰-٦-۸ بعدازظهر.

سینما مشعل (تلفن :۳۳۸۲٦)
مرد بی اسلحه (رنگی) باشرکت: ادی مورفی شروع: ۳۰ر۱۰ صبح- ۳۰ر۲ - ۴۳۰ - ٦۳۰ - ۸۳۰ بعد از ظهر

نار پارس
تلافی با شرکت : شفیع - مسعود زادگان شروع : ۸۳۰ بعد از ظهر

سینماهای درجه دو

سینما نیاگارا (تلفن : ٦۵۲۰۷)
لکوموتیوران(دوبله‌بفارسی)باشرکت: پیتروجرمی - سیلواکوشینا . شروع: ۳۰ر۱۰ صبح -۳۰ر۲- ۳۰ر٤- ۳۰ر٦- ۳۰ر۸ بعدازظهر(تراس :لکوموتیوران. شروع : ۳۰ر۷-۳۰ر۹ بعد از ظهر) .

سینما پارس (تلفن: ٤۴۵۵۰)
هرگز وداع مکن (رنگی - دوبله به فارسی با شرکت : راك هودسن - کرنل بوشرز . شروع : ۳۰ر۱۰ صبح ۳- ۵- ۷- ۹ بعد از ظهر

سینما دراپوین (تلفن: ۹۱۱۵٤۳)
کاناستا (سینما سکوپ رنگی - دوبله بفارسی) با شرکت : ماریا - فلیکس پدرو آرمندارپز . شروع : ۷-۹ بعد از ظهر

سینما رادیوسیتی(تلفن :٤۳۳۲۰)
قهرمان مادرهاوانا (سینما سکوپ) باشرکت : الك گینس -سورین اوهارا شروع :۳۰ر۱۰ صبح -۳-۵-۷-۹بعد از ظهر

سینما رکس (تلفن: ۳٤۱۶۹)
خشم‌امواج(دوبله‌بفارسی) باشرکت: استانلی‌بیکر-ویکورمك‌لاگن .شروع: ۳۰ر۱۰صبح- ۳۰ر۲- ٤۳۰ -٦۳۰ ۸۳۰بعد ازظهر .

سینما حافظ (تلفن ۳٤۰۷٤)
دسیکا و مستخدمه زیبا (وایداسکرین -دوبله بفارسی) باشرکت : ویتوریو دسیکا - میلوا پینال . شروع: ۳۰ر۱۰ صبح -۳-۵-۷-۹ بعد از ظهر

سینما هما (تلفن : ٤۲۱٦۹)
فاتح جادو گر (دوبله بفارسی)با شرکت : جی‌راج - شروع:۳۰ر۱۰ صبح- ۳-۵-۷-۹ بعد از ظهر

سینماهای درجه دو

سینما پردیس
قطار سه و ده دقیقه (سینماسکوپ) با شرکت : گلن فورد - وان هفلین. شروع: ۳۰ر۱۰صبح - ۳۰ر۲ -۳۰ر٤- ٦۳۰ ۸۳۰ بعد از ظهر

سینما تاج (تلفن:۳۳۰٦٤)
سرزمین فراعنه (سینما سکوپ- رنگی) باشرکت :جون‌کالینز -جك‌هاو کینز .شروع ع:۳۰ر۱۰ صبح-۳۰ر۲- ٤۵۳۰- ٦۴۵ - ۹ بعداز ظهر

سینما سیلوانا (تلفن:۳۳۷۷۷)
آتشپاره سیرك (دوبله‌بفارسی)با شرکت :نادیه .شروع:۳۰ر۲- ۳۰ر٤- ٦۳۰ - ۸۳۰ بعداز ظهر (تابستانی: ۳۰ ۸۳۰ بعداز ظهر)

سینما فردوسی تلفن ۳۵۷۸٤
علامت رم (سینما سکوپ - رنگی دوبله بفارسی) با شرکت : آلیتا اکبرك - ژرژ مارشال شروع :۳۰ر۱۰ صبح- ۳۰ر۲- ٤۳۰ -٦۳۰ -۸۳۰ بعد از ظهر

سینما مراد تلفن ۳۷۳۸۹
خاطرات ایتالیا رنگی اسکوپ دوبله بفارسی باشتراك آلبرتوسوردی ساعت شروع ۳۰-٤-۳۰-٦-۸ بعدازظهر.

سینما مشعل (تلفن :۳۳۸۲٦)
مرد بی اسلحه (رنگی) باشرکت: ادی مورفی شروع: ۳۰ر۱۰ صبح- ۳۰ر۲ - ۴۳۰ - ٦۳۰ - ۸۳۰ بعد از ظهر

نار پارس
تلافی با شرکت : شفیع - مسعود زادگان شروع : ۸۳۰ بعد از ظهر

سینما کارون تلفن ٤۰۰٦۵
شجاع ولگرد (ویستاویژن -رنگی دوبله بفارسی) شروع:۳-۵ بعد از ظهر (تراس :۷-۹ بعد از ظهر)

سینما هنرویل تلفن ۳۹٤۱۰
عقاب دریا(دوبله بفارسی) با شرکت: رینوریو گاسمن -میلی ویت

عجایب جنگلهای مخوف آمازون و سرزمین برفهای بیکران آلاسکا

در بزرگترین گاردن پارتی سال

نخستین موزه تاریخ طبیعی ایران بوسیله برادران امیدوار در گاردن پارتی افتتاح میشود

ستارگان سینما و تئاتر ایران میهمانداران شب کودک هستند

ژاله هنرپیشه سینما وچندنفر ازبانوان هنرمند داوطلبانه در بزرگترین گاردن پارتی سال خدمت میکنند

پلیس تهران آمادگی خودرا برای حفظ انتظامات گاردن‌پارتی اعلام کرد

۱۵۰ نفر پاسبان و ۲۶مامور راهنمائی امور انتظامی و پارکینگ را اداره‌میکنند

۵۰۰ اتومبیل میتوانند دریک لحظه‌معین‌در سه پارکینگ بزرگ توقف کنند

اتومبیل « د .کا . و » وبلیط دو سره شرکت هواپیمائی پارس جوایز بزرگ گاردن پارتی هستند

خوانندگان عزیز میگذاریم .

پلیس تهران

امروز پلیس تهران بدرخواست سازمان کمک کودک آمادگی خودرابرای اداره و تامین انتظامات بزرگترین گاردن پارتی سال اعلام کرد. از طرف تیمسار سرتیپ شاه خلیلی ریاست پلیس تهران هیئتی از افسران عالی رتبه باتفاق نماینده سازمان کمک کودک در محل گاردن‌پارتی حضور یافتند تا از نزدیک امور انتظامی‌محل ونحوه پارکینگ را مورد بررسی قرار دهند طبق نظر کمیسیون مزبور در محوطه ۱۲۰هزارمتری گاردن‌پارتی۱۵۰ پاسبان برای حفظ انتظامات ۲۰ نفر پاسبان باتفاق ۶ افسر راهنمائی‌برای اداره عبور ومرور و پارکینگ‌مستقر خواهند شد . مامورین راهنمائی‌مجهز به شش دستگاه بلندگوی سیارخواهند بود وسه محل بزرگ برای پارکینگ اتومبیلها در نظر گرفته شده که در یک لحظه‌معین بیش از پانصد اتومبیل میتوانند در محل‌های مزبور توقف کنند .

سازمان کمک کودک صمیمانه از تشریک مساعی تیمسار سرتیپ شاه خلیلی ریاست پلیس تهران سرکار سرهنگ راسخ معاونت پلیس تهران سرکار سرگرد فتح‌الهی ، سرکار سروان مویدی ، سرکار سروان‌کامیار سرکار ستوان یکم تاج بخش‌که‌برای تامین انتظامات گاردن پارتی تلاش میکنند سپاسگزار است .

اتومبیل و بلیط

فعالیت برای فروش بلیطهای‌گاردن پارتی سازمان کمک کودک همچنان ادامه دارد ۲۳ مرکز فروش بلیط در داخل حومه شهر آماده فروش بلیط هستند علاوه بر این اعضای سازمان کمک کودک در فروش بلیط فعالیت بخرج میدهند .

بلیطهای ورودی گاردن پارتی‌دارای یک جایزه ممتاز بلیط دوسره تهران پاریس میباشد که بوسیله شرکت هواپیمائی پارس در اختیار سازمان کمک کودک گذاشته شده‌است .

مردم تهران‌باشرکت درگاردن‌پارتی سازمان کمک کودک وظیفه خودرا در قبال فرزندان محروم اجتماع نشان میدهند .

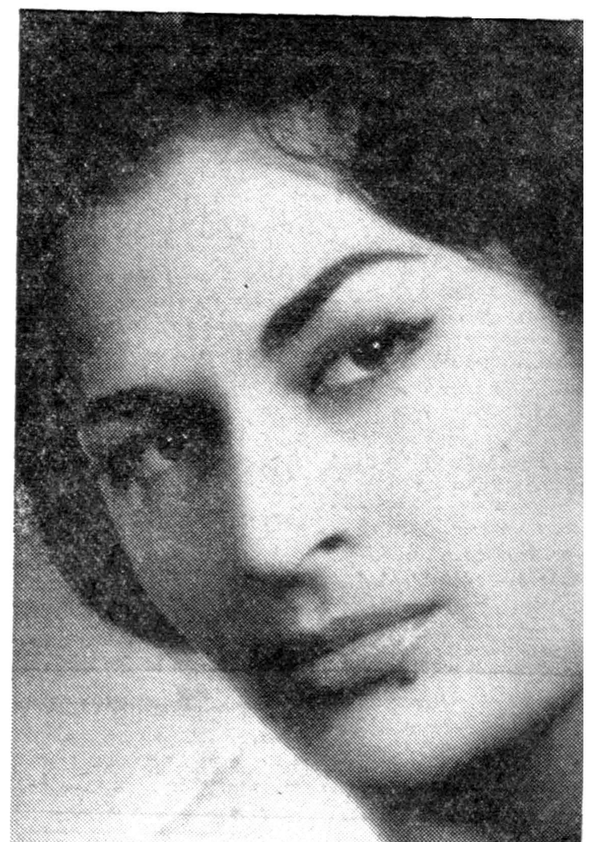

ژاله هنرپیشه تئاتر وسینمای ایران

مراکز فروش بلیطهای گاردن پارتی

۲۳ مرکز فروش تعیین شده است

۱ـ مغازه مسعود نیاـ لاله‌زار روبروی پیرایش
۲ـ مغازه گالو خیابان اسلامبول
۳ـ بورس تهران خیابان فردوسی سه‌راه منوچهری‌کاشی ۲۵۸
٤ـ بورس طلا خیابان فردوسی چهارراه اسلامبول
۵ـ فروشگاه فائقی شمس‌العماره
٦ـ دفتر گاردن پارتی در موسسه اطلاعات
۷ـ دفتر گاردن‌پارتی در پرورشگاه شیروخورشید سرخ واقع در جاده پهلوی
۸ـ دفتر نمایندگی اطلاعات در شمیران ـاول خیابان‌شهرداری
۹ـکیوسك اطلاعات در میدان سر پل تجریش
۱۰ـ فروشگاه شرکت تعاونی فروشندگان جراید . خیابان دزآشیب روبروی ژاندارمری
۱۱ـ کیوسك شماره یك اطلاعات در یوسف‌آباد .روبروی‌بیمارستان شماره یك .
۱۲ـکیوسك شماره دو اطلاعات در یوسف آباد سمیدان‌مستوفی
۱۳ـ دفتر نمایندگی اطلاعات در قلهك اول کوچه تلفن خانه
۱٤ـ کیوسك اطلاعات در قلهك روبروی خیابان دولت
۱۵ـ کیوسك اطلاعات سه راه زندان
۱٦ـ دفتر نمایندگی اطلاعات «تهران نو» خیابان‌مازندران اول خیابان فرح‌آباد
۱۷ـکیوسك اطلاعات در نارمك . ضلع غربی فلکه نارمك
۱۸ـ مغازه بتهون اول منوچهری
۱۹ـ مغازه ژنو ـنادری
۲۰ـ عکاسی بهروز چهارراه پهلوی ـروبروی‌سوپر مارکت
۲۱ـکافه قنادی نادری
۲۲ـ فروشگاه مهناز چهارراه مخبرالدوله
۲۳ ـنمایندگی تلویزیون ایران ـ خیابان تخت جمشید

در حالیکه امید هزاران نفر کودك نیازمند به نتیجه برگزاری بزرگترین گاردن پارتی سال دوخته است مردم تهران افراد شرافتمند و خیر باهمت بلند و نظر عالی بلیطهای گاردن پارتی را خریداری مینمایند وخودرا برای شرکت در این جشن عمومی و بزرك که بطور حتم در کشور ماکم سابقه میباشد آماده میکنند

کمکهای مردم ، استقبال هیجان‌ـ انگیز طبقات مختلف خریداری بلیطـ های گاردن پارتی نشانه توجه خاص مردم تهران به زندگی اجتماعی‌کودکان میباشد . همه‌مردم‌تهران متوجه‌هستند که تا چند روز دیگر درهای مدارس بروی فرزندان خردسال گشوده‌میشود وعده‌ای از این دانش آموزان فاقد وسایل تحصیلی پوشاك هستند . چه کسی باید دستهای کوچك این کودکان‌راصمیمانه‌فشرده‌واحتیاجاتشان را بر آورده کند ؟ سازمان کمك کودك‌با تشکیل بزرگترین گاردن‌پارتی سال‌بنفع کودکان نیازمند اشك غم واخم شرم را از چهره آنها خواهد زدود .

میهمانداران زیبا

در کنار خوانندگان ونوازندگان هنرمند و خیر خواهی که هر روز با کمال اشتیاق بما مراجعه کرده و آمادگی خودرابرای شرکت‌در برنامه هنری اعلام میکنند امروز خانم ژاله هنرپیشه تئاتروسینمای ایران‌بسازمان کمك کودك اطلاع دادکه از نظرخدمت بکودکان حاضر است وظیفه‌ای را در داخل گاردن پارتی بعهده بگیرد و از اینطریق بجامعه کودکان نیازمند خدمتی انجام دهد . بانوژاله موافقت کردکه در محوطه گاردن پارتی سمت میهماندار را بعهده بگیرد و مدعوین را بقسمتهای مختلف راهنمائی‌بنماید عده دیگری از هنرپیشگان سینما و تئاتر نیز آمادگی خودرا برای‌خدمت در گاردن پارتی اعلام کرده‌اند .

آمازون و آلاسکا

برادران امیدوارجهانگردان‌معروف ایرانی که شرح‌جهانگردی آنان در نشریات اطلاعات کرارا چاپ شده‌و مردم پایتخت چند وقت پیش در مراسم ورود آنان به پایتخت شرکت کردند برای خدمت بکودکان کشور امروز پیشنهاد کردندکه اشیاء و اسبابی که مظاهر زندگی‌اقوام مختلف جهان هستند و برای تشکیل نخستین موزه تاریخ طبیعی بایران آورده‌اند. در بزرگترین گاردن‌پارتی سال‌بمعرض نمایش بگذارند .

سازمان کمك کودك‌پیشنهادبرادران امیدوار را با علاقه‌پذیرفت بزرگترین ساختمان پرورشگاه شیرو خورشید سرخ را در اختیار برادران امیدوار گذاشت تا موزه عظیم و جالب خودرادر ساختمان مزبور مستقر کنند . دراین موزه اسرار جنگلهای آمازون سرزمین برفهای بیکران آلاسکا بمعرض‌تماشا گذاشته خواهدشد درشماره آینده اطلاع جالبتری در اینمورد در اختیار

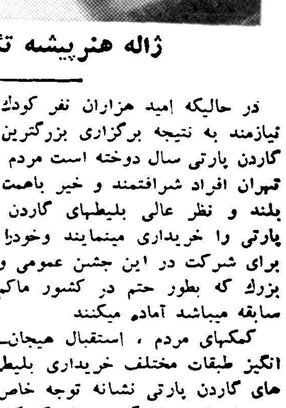

گراورسازی زاینچ خواه

مفتخراست باتشکیلات نوین وماشینهای مدرن درساختمان جدید مخصوص گراورسازی بااساتید فن وباهرنوع وسائل فنی برای سرعت عمل ، زیبائی گراور وکلیشه بامطبوعات همکاری مینماید

لاله‌زار ـ کوچه ممتاز ـ گراورسازی زاینچ خواه تلفن ۲۲۴۹۶ ۲۳۸۴۵

هنرمندان گاردن‌پارتی

این هنرمندان تاکنون بترتیب آمادگی‌خودرا برای شرکت در بزرگترین گاردن پارتی سال اعلام کرده اند .

۱ـ بانو مرضیه ۲ـ بانو پوران ۳ـ خانم یاسمین ٤ـ آقای بنان ۵ـ آقای گلپایگانی ٦ـ خانم الهه ۷ـ اعضای ارکستر گلها ـ ۸ـآقای علی قوام ۹ـ بانو ملوك ضرابی ۱۰ـ آقای مستقیم ۱۱ـ آقای تقدسی ۱۲ـ بانو ژاله .

مراکزپخش‌بلیط های‌قرعه‌کشی‌تایددر تهران شرکت خوراك فردوسی‌بالا طبقه فوقانی انجمن ایران و انگلیس ـ **مغازه** ایران اسلامبول ـ پاساژ مرکزی ـ **مغازه** فرصت امیر آباد ـ **مغازه آذربایجان** فردوسی روبروی سفارت انگلیس ـ **حاج علی اصغر آچیلی** بازار سرای دوستعلیخان ـ **فروشگاه صالح** بازار ـ **مغازه صحرا** سر پل تجریش **مغازه خوراك** چهار راه منگل پهلوی ـ **مغازه** باغچی سبزه میدان ـ **لبنیات سیادت نژاد** ـ چهار راه سید علی ـ **مغازه حسن زاده** سر ـ چشمه ـ **مغازه ایران نو** منوچهری ـ **مغازه بابالی** امیریه جنب شیبانی **مغازه حقیقت** جنب سینما رادیوسیتی ـ **مغازه گلچین** خیابان کاخ ـ **مغازه هوس** تخت جمشید ـ **پوند آبی** جاده پهلوی ـ **مغازه سیمرغ** جاده قدیم شمیران **حاج آقا رضا شاهپور** میدان شاهپور ـ مغازه درخشان سلسبیل چهار راه هاشمی ـ مغازه زیبا قلهك ـ فروشگاه **شهرت** میدان فوزیه ـ شرکت‌روزی بهارستان مغازه اطمینان **میدان راه آهن ـ مغازه مهر** میدان ژاله ـ **مغازه سطراك شاه** چهار راه شیخ هادی ـ **لبنیات عدل** سه راه بیمارستان پهلوی

اسامی پخش کنندگان بلیط تاید در شهرستانها : آبادان ـ تهرانی ـ**آباده** داروخانه اتحاد ـ اراك آقای اکبر منصور ـ **اردبیل نجفی** ـ **اصفهان** شعبه شرکت خوراك چهار باغ پاساژ کازرونی ـ بنگاه پارس‌چهار باغ آقای زکی‌زاده خیابان صارمیه فروشگاه روبیلاك مجسمه **آمل** داروخانه شمال ـ داروخانه شرق ـ **اهر** داروخانه رازی ـ **اهواز** داروئی ابن سینا مغازه حیدر عیاری ـ **بابل** شعبه شرکت خوراك پاساژ رحیمی ـ داروخانه نو ـلبنیات ناب ـ آقای احمد مهدی جو ـ **بابلسر** آقای موسی خرازی ـ **بجنورد** مخبری ـ **بندر پهلوی** مغازه آذربایجان ـ **بندر عباس** محمد رسول خواجه ـ **بیرجند** قنادی مینا ـ **بروجرد** داروخانه بوعلی ـ **بهشهر** برادران تیرگردان ـ **پل‌سفید** داروخانه موجدی ـ **تبریز** شعبه شرکت خوراك روبروی خلیفه گری ارامنه ـ بازرگانی اصفهانیان ـقنادی صبا ـ قنادی نور ـ **توبت** ـ **حیدریه** ـمغازه عابدین ـ **جهرم** داروخانه احیاء **چالوس رافیك** گریکوریان ـ داروخانه مهر ـ **خرم آباد** کاسه چی ـ **خوی** داروخانـه سینا ـ **دامغان** داروخانه شفا ـ **درگز** مجمد تقی کفاش **دزفول** داروخانه حافظ ـ **رامسر** داروخانه پروانه ـ **رضائیه** رحیم تاجدار ـ **رفسنجان** اخگر ـ **رشت** مراغه‌چی ـ مغازه تبریز ـ **زنجان** داروخانه صباحی‌**ساری** سید احمد شاکری ـ **سراب** داروخانه خورشید ـ **ساوه** داروخانه متقی ـ **سقز** داروخانـه سیمائی ـ **سمنان** داروخانه دانائی **سنندج** مغازه کاروان ـ **سیرجان** داروخانه پاستور ـ **سبزوار** داروخانه عمومی **شاهپور** داروخانه سمیعی ـ **شاهی** متولیان مظلومی ـ عیسی دیلمقانی ـ نادر حسن زاده ـ **شیراز** داروئی ریحانی ـ بهاری سه راه انوری میرباقری ـ **شهسوار** گرگین گریکوریان ـ **شوشتر** داروخانه محمدی ـ **فسا** داروخانـه قانع ـ **قم** بازرگانی ابریشمچی ـ **قزوین** خزانه ـ **قصر ـ شیرین** طلوع ـ **قوچان** داروخانه سینا ـ **قائن** بقراطی ـ **کاشمر** داروخانه شاهرضا ـ **کاشان** آقای واصفی ـ **کرمان** اکبر محمودی ـ کرمانشاه پیروی **کازرون** داروخانه حشمینه‌کرج داروخانه پروین ـ **گلپایگان** داروخانه صحت ـ **گنبد کاوس** خلیل نژاد ـ **گرگان** قنادی شاهین ـ فروشگاه پاستور ـ **لاهیجان** مغازه شیوعی ـ **لنگرود** داروخانه میثاقیه ـ **مشهد** شعبه شرکت خوراك سرای پروین ـمغازه پناهی ـ حاج‌ستار رضائیان ـ **مرند** داروخانه سعادت ـ **مراغه** قنادی نوشین ـ **ملایر طاهری ـ مهاباد** داروخانه مرکزی ـ **میانه** داروخانه اسلامی ـ **میاندو آب** خورشید ـ **منجیل** صمدانی ـنوشهر داروخانه فیروز ـ نقده داروخانه ایران ـ **نیشابور** داروخانه ترقی ـ **همدان** اسماعیل وسائیان سرای میرورزاکاظم‌فروشگاه ناجی‌فروشگاه‌حمید ـ فروشگاه فتحی ـ **یزد**داروخانه دکتر سعیدا

(۱) آـ۲۲۵۹۶

شاه ایران، هوشمندترین زمامدار خاورمیانه

دیروز قسمتی از مقاله مفصل مجله معروف تایم که در شماره اخیر آن چاپ شده بنظر خوانندگان رسید: دیگر نکات برجسته مقاله تایم باین شرح است:

ایران چهارمین کشور تولید کننده صادر کننده نفت در جهان است و بعضویت پیمان سنتو را دارد و یکی از حلقه‌های اساسی زنجیر دفاعی دنیای آزاد است بدینجهت دولت شوروی این کشور را حائلی بین خود و سرمینهای ناآرام وبلوا خیز عربی میداند که مانع تسلط این کشور برسراسر خاورمیانه است.

رهبر محبوب

مردی که امروز حافظ دنیای آزاد در برابر این خطر بزرگ است محمد رضاشاه پهلوی شاهنشاه ایران است باید متوجه بود که در ایران مقام پادشاه از حدود یك مقام تشریفاتی بسیار بالاتر و مهمتراست.

شاهنشاه ایران امروز در سن ۴۱ سالگی رهبر بلامنازع ومحبوب مردم کشور خویش است.

اخیرا یکی از روزنامه های تهران نوشت که شاهنشاه در کشور ایران با اختیارات قانونی خود ما فوق همه چیز قرار دارد زیرا بنا بقانون اساسی می‌توانند نخست‌وزیر را از خدمت معاف دارند و شخص واجد صلاحیت دیگری را بجایش بگمارند.

همچنین اختیار انحلال پارلمان رادر صورت مصلحت دارند و درباره طرح هائیکه کشور به آن احتیاج دارد وباید ازتصویب پارلمان بگذرد شاهنشاه نظر میدهند و سیاست خارجی و داخلی نیز زیر نظر شاهنشاه بمورد اجراء و عمل درمی‌آید.

شاهنشاه ایران مردیست خوش اندام وآراسته با حرکاتی متین که ظرافت ورزشکاران و نیرومندی سربازان را توام دارد و از حرکات و نگاهش ذکاوت و هوشمندی و اعتماد بنفس هویداست.

شاهنشاه کنونی ایران دومین پادشاه از سلسله پهلوی است که از سال ۱۹۲۶ بسلطنت رسیده است ولی قیافه معظمله درست نقوش برجسته تخت جمشید پایتخت قدیم شاهنشاهان ایران را در نظر مجسم میکند.

پدرشاهنشاه کنونی که رضاشاه پهلوی نامداشت پادشاهی بود که با قدرت فراوان حکومت میکرد وی‌ازدرجه‌داری ارتش بسلطنت رسید وسلسله ۱۳۰ ساله ضعیف قاجار را از ایران بیرون راند - مردی بود پر طاقت و تند مزاج که بانیروی فوق‌العاده‌ایران را بسوی ترقی و تمدن سوق داد و در اینباره وجود هیچ مانع ورادعی را تحمل نکرد شاهنشاه کنونی از هنگام طفولیت‌بنا بامر پدر خود لباس نظامی می‌پوشید که بر کلاه آن تاج کوچکی نصب بود و در آن امیدو رویای نیرومندی ایران نهفته بود.

شاهنشاه هنگام تذکار این کوشش هاوفعالیت‌ها ومبارزات شبانه روزی پدر خویش گفته‌اند:

«پدر من خوب متوجه بود که تحمل یك زندگی ننگین برای یك ملت اصولا ارزشی ندارد.

نفرات ارتش سابق ایران مرکب بودند ازعده‌ای هیزم‌شکن ونخم مرغ فروش. درآنزمان بکارمندان ادارات دولتی بجای مواجب ماهیانه آجر داده میشدوهروقت وزارت خارجه میخواست مهمانی رسمی کند قبلا از بازار صد تومان قرض میگرفت.»

برای اینکه ولیعهد ایران همه‌گونه آمادگی مواجهه با پیش آمد ها را داشته باشد شاهنشاه فقید ایشان را به ورزش تشویق میکرد و بدینجهت شاه یك ورزشکار زبردست از کار درآمد.

درسال ۱۹۳۱ شاه فقید ایشانرا برای تحصیل بمدرسه روزه‌در سویس فرستادیکی‌از هم مدرسه های‌ولیعهد امروز که آمریکائی بود میگوید شاهزاده ایران در کمترین مدت اعتماد همه ما را بخود جلب کرد و استعداد باطنی خود را بروز داد بطوریکه بعنوان کاپیتن تیم فوتبال مدرسه بر گزیده شد.

ولیعهد ایران هنگام باز گشت به کشور خود جوانی بود آراسته وخندان وملبس بلباس اروپائی، ولی‌اعلیحضرت فقید بلافاصله ایشانرا بدانشکده افسری فرستاد و ولیعهد ایران در آنجا لباس نظام بر تن کرد شاهزاده از این ببعد مانند پدر تاجدارش بیشتر اوقات‌خود راصرف‌شرکت‌در تمرینهای نظامی و حضور در مانورها و رژه ها میکرد.

در سال ۱۹۴۱ هنگام جنك جهانی دولتین انگلیس و روسیه چون‌احتیاج به پلی جهت حمل مواد جنگی‌داشتند ناگهان بایران حمله برده و آنرا اشغال کردند و بدو منطقه نفوذتقسیم نمودند. شاه ایران بخاطر نجات مملکتش نا گزیر باستعفای شدوروانه جنوب اروپا گردید و در همانجابسال ۱۹۴۴ در گذشت و بدین ترتیب‌محمد رضا شاه پهلوی‌در۲۱ سالگی‌بسلطنت ایران رسید. اندکی بعد بودکه‌چرچیل واستالین و روزولت در سال ۱۹۴۳ تهران را برای محل ملاقات و گفتگو های خود تعیین کردند.

در سال ۱۹۴۶ شاه‌باکمال شجاعت به آذربایجان که استان زر خیز ایران است نیروی نظامی فرستاد و حکومت دست نشانده ایرا که روسها از خود بجای گذارده بودند از میان برد دو سال بعد از این واقعه شاهنشاه ایران هنگامیکه برای اعطای دانشنامه هنا بدانشگاه تهران میرفت بدست یکنفر چپ رو متعصب مورد سوء قصدقرار گرفت ولی بطور معجزه آسائی ازمرك حتمی نجات یافت سه گلوله کلاه او را سوراخ کرد و گلوله دیگر لب و گونه راستش را مجروح نمود و گلوله پنجم شانه چپش را زخم کرد سوء قصد کننده از طرف گارد محافظ از بین رفت و روز بعد شاه از بیمارستان بکاخ سلطنتی باز گشت و طی پیامی بملت خود اعلام داشت «که در من کمترین تزلزلی در راه انجام وظایف سلطنت پیدا نشده است» این‌وظیفه سنگین اداره امور کشور بزرگی‌است که وارث امپراتوری ۲۵۰۰ ساله‌ایران یعنی شاهنشاهی کهن سالی است که بیست و پنج قرن پیش بدست‌کورش کبیر بوجود آمد و در آن زمان از رود سند تا کرانه های یونان گسترش داشت و بهمین مناسبت شاهنشاه ایران امر داده است که این یادبود تاریخی با جلال و شکوه خاص مورد تجلیل قرار گیرد.

هدف شاهنشاه

شاهنشاه فعلی مانند اعلیحضرت فقید طبعا عظمت سلسله پهلوی را در نظر دارد ولی هدف اصلی شاه ایران هدفی عالیتر یعنی‌تبدیل‌ایران‌بکشوری کاملا آباد و مستقل و مترقی است بدیهی است که راه‌وصول باین‌هدف راهی بسیار دراز و طولانی است. یکی از نکاتیکه هنوز درخاطرشاهنشاه ایران زنده است عکس‌العمل‌سیاست‌مداران راحت طلب -قدیمی است.

در سال ۱۹۴۲ یکروز شاه ۱۶ نفر از نمایندگانرا احضار کرد و هدف خود را برایشان توضیح داد و گفت «ما باید سعی کنیم که عدالت‌اجتماعی در اینکشور بر قرار شود زیرا صحیح نیست که عده‌ای آنقدر ثروت داشته باشند که ندانند با آن چه کنند و در برابر عده‌ای بنان شب محتاج باشند» فردا این عده‌بانارضایتی اظهارداشتند که شاه افکار انقلابی در سر دارد.

کلمات اطمینان بخش

استخراج نفت ایران که برای اولین‌بار بوسیله‌شرکت نفت‌انگلیس بنام شرکت نفت ایران و انگلیس در سال ۱۹۰۹ صورت گرفت‌منافع ناچیزی عاید ایران کردو در عوض اختلاف طبقاتی را توسعه داد واین موضوع وسیله ای بدست محمد مصدق یکی از ملاکین بزرك‌ایران داد که بدون داشتن برنامه ای اساسی روی کار آمد وطی ۲۹ ماه پر از جنجال و هیاهو که از سال ۱۹۵۱ شروع شد با استفاده از تحریك تعصبات حکومت کرد و هنگامی که شاه برای جلو گیری از ورشکستگی اقتصادی کشور سعی کرد اورا به تعدیل سیاستش وا دار د نخست وزیر راه جنجال و تظاهرات خیابانی را که از طرف کمونیست ها اداره می شد در پیش گرفت و از این راه سعی می‌کرد قدرت مطلق را بدست گیرد.

شاه ایران این عمل مصدق را تا اوت ۱۹۵۴ تحمل کرد ند ولی در آن هنگام فرمان عزل ویرا صادر نمودند و چون مصدق زیر بار قبول این فرمان نرفت در روز ۲۸ مرداد آن سال بلوای عظیمی در تهران روی داد و قیام موفقیت آمیز عمومی دولت مصدق را ساقط کردو شاه در پایتخت مورد استقبال بی سابقه مردم قرار گرفتند.

از این تاریخ شاه از صمیم قلب تصمیم گرفتند که بیش از پیش کشور و ملت خویش را در برابر مشکلات حفاظت کنند ووضع ثابتی در مملکت بوجود آورند که در پرتو آن بتوان دست‌باصلاحات اساسی و ریشه دار زد. برای مقاومت در برابر تهدیدات وحملات همسایه شمالی می بایست اعصاب واراده ای فولادین دراین شاه‌جوان وجود داشته باشد. گاهی ازاوقات شاه از این که دول بزرك غرب به کشور هائی که رویه بی طرفی رادر پیش گرفته بودند بیش از ایران که در معرض تهدیدات و حملات شدید قرار گرفته است توجه می کردند ناراحت شده به غربی ها از این که باندازه کافی کمکهای لازم بایران نمی رسانند اعتراض می کردند.

از سال گذشته دستگاه های فرستنده قوی شوروی ها دربادکوبه استالین آباد - تاشکند وایروان به زبان فارسی هر روزه موج‌حملات خودرا متوجه ایران ساختند بی اینکه این تبلیغات تاثیری را که آنها می خواستند به بخشد و شاه در این ضمن با شدت بیشتری به اصلاحات خود ادامه داد ند. قلب ومرکزاین اصلاحات برنامه‌اقتصادی هفت ساله‌ای است‌که بنام سازمان برنامه خوانده می شود و از عواید حاصله از شرکت نفت ملی ایران به‌آن کمك می شود. نفت ایران فعلا بوسیله کنسرسیومی مرکب‌از چهار کشور (ممالك متحده امریکا انگلیس - فرانسه - هلند)استخراج وبه بازار های‌جهان عرضه می‌شود. سازمان دولتی موثری که بوسیله افراد با هوش و صلاحیت دارایرانی اداره می شود همین سازمان برنامه است که تا آخر دوره کنونی خود که منتهی به سال ۱۹۶۲ می شود بالغ بریك میلیارد و دویست میلیون دلار صرف مخارج عمرانی‌خواهند نمود و تاکنون نتیجه عملیات‌بسیاری دراین باره انجام داده است.

خیابان های تهران که تا چند سال قبل گذر گاه شتر و الاغ بود امروزه در زیر صد هزار اتومبیل پوشیده شده است و در شمال و حومه شهر ویلاهای زیبائی که غالبا دارای استخرهای شنای‌مدرن و زیبا است ایجاد شده است که در صحن هر یك از این ویلاها چمنکاری های مرتب و منظمی مانند قالی وجود دارد و بیشتر این ویلاها در دامنه کوه دماوند که به عروس خدایان لقب دارد وارتفاع آن به ۱۸٫۶۰۰ پا میرسد قرار دارد.

دستگاههای بتون کاری در محل ساختمان هتل ۲۰ طبقه و ساختمان ۱۵ طبقه شرکت ملی نفت که در شرف اتمام است بکار مشغولند - تالارهای سخنرانی ومیدانهای ورزشی وساختمان های دانشگاهی در زمین هائیکه تا دیروز جزو اراضی بایر بشمار میرفت ایجاد شده و وضع شهر ها را بکلی عوض کرده است. کارخانه سوار کردن جیپ بکار خود مشغول استو بزودی کارخانه تهیه لاستیك بنام گودریچ بکار مشغول خواهد شد این بسط و توسعه منحصر بشهر تهران نیست بلکه در ازنا نزدیك معادن‌دست نخورده سنك آهن بزودی ساختمان کارخانه ذوب آهن ۱۶۰میلیون دلاری که مظهر قدرت صنعتی درایران نوین است با شرکت کارخانه کروپ آلمان غربی ایجاد خواهد شد در شهرشیراز که در جنوب ایران قرار دارد هتل جدیدی در دست ساختمان است و لوله گاز طبیعی نیز بزودی به آن شهر خواهد رسید و سوخت ارزان برای استفاده‌مردم وکارخانجات جدید- التاسیس نساجی در دسترس همه‌قرار خواهد گرفت.

مهمترین طرح آبادانی کشور که آرزوی عموم مردم است طرح عمرانی و آبادانی خوزستان است این طرح وسیله مؤسسه لیلینتال پی‌ریزی شده که هم اکنون بساختمان سدی بارتفاع ۶۲۰ پا روی رودخانه دز مشغول است و با ایجاد این برق و آب متجاوز از یکصد وشصت دهکده در زمینی به مساحت ۳۷۵ هزار اکر تامین خواهد شد.

انتظار میرود با اجرای این طرح منطقه لم یزرع خوزستان بصورت‌درجه اولیه خود باز گردد یعنی به‌حاصل- خیزی وآبادانی دوران عظمت هخامنشی و ساسانی برسد.

در ساختمان ایران نوین شاه ایران حتی در خرج ثروت شخصی خود هیچگاه تردیدی بخویش راه نداده است شاه طی نه سال گذشته ۳۵۰٫۰۰۰ اکر زمین از زمین‌های سلطنتی را بین زارعین تقسیم کرده که هم اکنون همه آنها در آن به زراعت مشغولند و از شرایط سهل و ساده و وام های طویل المدت و بدون بهره برای تهیه کودو لوازم زراعتی استفاده میبرند شاه دستور اکید صادر کرده‌اند که در مورد این افراد از مقررات پیچ در پیچ صرفنظر شود و طی ۱۸ ماه بقیه اراضی نیز که بالغ بر ۱٫۴۰۰٫۰۰۰ اکر میشودبین زارعین تقسیم گردد و با در آمد سالیانه بنیاد پهلوی که بالغ بر ۶٫۰۰۰٫۰۰۰ دلار است شاه به موسسات و پروژه های عام‌المنفعه مختلف کمك و مساعدت لازم را مینمایند و از آن جمله است:

چهل پرورشگاه و کمك‌بمحصلین ایرانی در خارج و تهیه سوخت در زمستان برای مستمندان و غیره ... قسمت مهمی از بودجه نیز بمصرف راه سازی و تعلیم و تربیت (ازسال ۱۹۵۳ تعداد نام نویسان درمدارس ایران از ۴۲۷٫۰۰۰ به۱٫۴۸۱٫۰۰۰ ترقی یافته است) میرسد.

شاه با تصمیم راسخ به مبارزه با فساد در سازمان حکومتی با نظر سازمان بازرسی خود ۴۰۰۰ تن از کارمندان دولت رادر مقامات‌مختلف در ظرف یکسال اخیر بعلت فساد از کار بر کنار کرده و اخیرا امر بازداشت ۱۵ افسر ارتشی منجمله چند افسر ارشدرا بهمین دلیل‌صادر نموده است لزوم همه این مراقبت ها و رسیدگی ها باعث میشود که شاه ایران بیش از اندازه توانائی یك نفر کار کند.

بسیاری از دیپلماتهای‌غربی به‌شاه ایران لقب «هوشمندترین زمامدار خاور میانه» را داده‌اند عکس العمل شدید شاه در برابر وضع نامطلوب جریان انتخابات این کشور درهفته اخیر این نظر را تائید کرد.

شاه بجای نخست وزیر مستعفی شریف امامی را که پنجاه سال‌دارد و قبلا وزیر صنایع و معادن بوده و مرد شریف و خوش نامی است به نخست وزیری منصوب کرد ویقینا کابینه او در جریان انتخاباتی که بزودی صورت خواهدگرفت بیطرف خواهد بود ولی حل مسئله روابط ایران با روس ها بهمین آسانی نیست از بدو روی کار آمدن‌دولت تازه در حملات شدید رادیو های ایران به روسها که آنها را سخت ناراحت کرده بود تخفیفی روی داده است.

در یك کنفرانس مطبوعاتی شاهنشاه ایران در پاسخ این سئوال که‌آیا تحول‌جدیدی درروابط ایران و شوروی پیدا شده بصراحت اعلام داشت که سیاست خارجی کشور فقط بر مبنای اصول سازمان ملل متحدواصل دوستی‌با تمام‌همسایگان استوار است.

اعلام خطر بقاچاقچیها

بقیه از صفحه اول

دوره وزارت قبلی من شروع شده بود بار دیگر تشدید می شود.

بهمین منظور دیروز کمیسیونی برای اخذتصمیم دراین باره تشکیل گردید.

روز گذشته در دفتر آقای‌وزیر بهداری، کمیسیونی با شرکت آقایان دکتر جهانشاه صالح وزیر بهداری، دکتر هدایتی وزیر دادگستری، تیمسار سپهبد علوی مقدم وزیر کشور، تیمسار سر لشکر عزیزی فرمانده ژاندارمری، سرتیپ امیر انصاری رئیس‌شهربانی کل کشور، نماینده ستاد بزرك ارتشتاران و مدیر کل نظارت بر مواد مخدره تشکیل گردید. در این کمیسیون طرق مختلف جلو گیری از قاچاق و مقابله شدید با قاچاقچیان و جلو گیری از کشت خشخاش مورد بررسی واقع وپس از اخذ تصمیمات لازم هر یك از اعضاء کمیسیون در همانجا به سازمان‌های تابعه‌خوددستورات‌موکد در مورد اجرای تصمیمات مزبور صادر نمودند

متخصص خارجی

دراین کمیسیون دونفرمتخصص خارجی که در امر قاچاق و طرز جلو گیری از آن مطالعاتی داشتند شرکت کرده بودند.

تشدید مجازات

در کمیسیون دیروز چهارده ماده مبنی بر تشدید مجازات قاچاقچیان‌به‌تصویب اعضاء کمیسیون رسید که همانطور که اشاره شد بلافاصله پس از تصویب بمورد اجرا گذارده شد.

تاثر و تشدید

آقای دکتر جهانشاه صالح‌وزیر بهداری در مورد تصمیمات شدید این کمیسیون به خبرنگار ما گفت:

دو روز پیش من از فعالیت های مجدد قاچاقچیان اظهار تاسف کردم و شدیدا متاثر شدم این تاثر من کافی نبود بدنبال آن مصمم شدم که مجازات آنهارا تشدید کنم، از این رو با کمك سازمان های مربوطه برای جلو گیری از فعالیت های قاچاقچیان و کشت تریاك تصمیمات لازم اتخاذ گردید.

در خطر است

آقای وزیر بهداری سپس‌افزود: در حال حاضر با اقدامات اخیر وضع قاچاق به خطر افتاده و قاچاقچیان باید حساب خودرابکنند زیرا اسم و نشانی تمام آنها در وزارت بهداری موجود است.

راه های قاچاق

آقای وزیر بهداری در مورد راه هائی که قاچاق بشهرستان‌ها حمل می شود توضیح داد و گفت: مواد مخدره بطور قاچاق ازترکیه وافغانستان به ایران وارد می شود قاچاق ترکیه از شهر های مرزی، خوی، شاهپور، رضائیه و ماکو بتهران و اصفهان حمل میگردد ومواد قاچاق افغانستان نیز از طریق، شهر های، سود خر پل ابریشم و ترکمن صحرا به گرگان و مازندران و از آنجا به تهران وارد می شود. از این‌پس راههای مزبور که مخصوص قاچاقچیها میباشد، شدیدا کنترل خواهدشد.

در شهر ها

در شهر ها نیزشهربانی کل کشور اقدام جدی خواهد کرد و اماکن‌فساد را با استفاده از قانون جدید بمدت یکسال مهر و موم‌خواهد ساخت.

متاسفانه!

وزیر بهداری در این هنگام که از شوق نتایج قطعی کمیسیون خوشحال بنظر میرسید قیافه‌اش در هم شد و گفت. متاسفانه در شهر ها بعضی از داروخانه ها نیز مرکز پخش مواد مخدره شناخته شده‌اند، به صاحبان اینگونه دارو خانه ها هم اعلام خطر میکنم، تادرصورت مشاهده مجدد، جواز آنها توقیف خواهد شد

هروئین

در مورد هروئین از آقای وزیر سئوال شد، آقای وزیر بهداری‌پاسخ داد، هروئین نیز همان حکم تریاك را دارد منتها هروئین در تهران نیز توسطر شیمیستها ساخته میشود، این خیانت محض است، اگر دکتری چنین خطائی کرد قابل ترحم نیست و باید شدیدا مجازات شود بعقیده من حتی باید اعدام گردد.

همکاری

با در نظر گرفتن اهمیت موضوع بین وزارت بهداری‌ووزارت دادگستری همکاری نزدیك بوجود آمده است تا وزارت بهداری‌عملیات‌سازندگان‌مواد مخدره وفروشندگان آنرا درصورت تکرار بوزارت دادگستری‌اطلاع‌خواهد داد

مالیات اراضی بایر

بقیه از صفحه اول

افتتاح مجلس بیستم با استفاده از قانون اختیارات وزیر دارائی‌تقاضای لغوقانون مالیات‌اراضی غیرمزروعی و مالیات بر مستغلات غیر استیجاری را از مجلس بکند.

تیمسار سرلشکر ضرغام وزیر دارائی ضمن تائیداین‌خبر بخبرنگار ما گفت ما مالیات از ثروت نمی- گیریم و اگر قرار باشد ازثروت مالیات گرفته شود باید همه جانبه و کامل باشد این صحیح نیست از یك خانه که صاحبش در آن‌سکنی دارد بفرض آنکه بزرك و گران هم باشد مالیات گرفته شود و یا از اراضی که هیچگونه‌درآمدی ندارد مالیات اخذ شود اصولاگرفتن این مالیات موجب میشود که عمران اراضی دچار رکود بشود تجربه دو ساله اخیر بهترین گواه نظر ما است.

وزیر دارائی سپس گفت: کلیه قوانین مالیاتی بجز قانون مالیات بردرآمد تغییر خواهندکرد قانون مالیات بر ارث و مالیات املاك مزروعی از جمله آنها است. وزارت دارائی مطالعات خود را در موارد فوق خاتمه داده و همه قوانین جدید نیز آماده‌تسلیم به کمیسیون‌مشترك است و پس از خاتمه انتخابات و تشکیل کمیسیون مشترك قوانین جدید طبق قانون اختیارات یکساله تسلیم کمیسیون مشترك خواهد شد تیمسار سرلشکر ضرغام در مورد تطبیق مدت اختیارات بازمان فترت گفت ما از مجلسین اختیارات یك ساله خواستیم و اگر خود مجلس تعطیل بود این مدت تعطیل نباید بحساب ما گذاشته شود و بفرض آنکه مجلس معتقد باشد که زمان فترت هم باید حساب گرددد آن صورت برای پیشرفت کار و اجرای همان هدف که قبلا مجلسین با یك سال اختیارات اینجانب موافقت نموده‌اند دوباره تقاضای اختیارات معادل مدت فترت خواهم کرد تا قوانین و اصلاحات قانونی جدید در اسرع وقت بتصویب برسد. وزیر دارائی در مورد قوانین جدید گفت آنچه که مورد مطالعه ما در تنظیم قوانین جدید قرار گرفت تجربه چندین ساله مامورین وزارت دارائی در داخل کشور بودمن برای استفاده از تجربه آنها در درجه اول از تصمیلداران‌و مامورینی‌که‌با مودیان تماس داشتند نظر خواستم نظرآنها و ایرادات و اشکالاتی که در عمل با آن روبرو بودند پایه کار ماقرار گرفت ما تجربیات مامورین خودرا باقوانین خارجی‌یعنی تجارب‌دیگران تلفیق نموده و قوانین جدیدی که عملی باشد وبتواند مورد قبول‌جامعه قرار گیرد تدوین کرده‌ایم.

گزارش نماینده‌ما

بقیه از صفحه اول

در ورزشهای دیگر این شکست را جبران کرد در حالیکه برای ما در المپیك رم قابل جبران نبود.

قهرمانان باز نشسته

امسال عده زیادی از قهرمانان جهان برای آخرین مرتبه درمسابقات شرکت کردند و پس از انجام‌مسابقات رم دیگر با پیروزیهای درخشان خود خدا حافظی کردند. حتی بعضی از قهرمانانی که موفق شدند مدال طلا بدست آورند تصمیم خود را دائر به‌عدم شرکت در مسابقات بعدی‌اعلام داشتند. چند تن از قهرمانان‌معروف کشتی ترکیه و شوروی دیگر کشتی نخواهند گرفت. زیرا میدانند در مسابقات آینده چهره های جوانتر وشاداب تر با قدرت بیشتر ورکورد بهتری جای آنها را خواهند گرفت از آنجمله باید «بالاوادزه» قهرمان معروف وزن پنجم کشتی شوروی را نا م‌برد

ازمیان قهرمانان‌ما نیز که‌درالمپیاد امسال شرکت کردند عده‌ای بفعالیت ورزشی خود پایان میدهند. یعقوبی پس از معالجه پای خود ورزش کشتی را کنار خواهد گذاشت. حبیبی نیز اعلام کرد که درمسابقات آینده شرکت نمیکند. چند تن از بوکسور ها نیز چون دیگر شانس موفقیتی ندارند بدون شك‌درمسابقات جهانی شرکت داده نمیشوند.

ما امید واریم شکست رم را با فعالیت و کوشش جبران نمائیم و با جدیت و حرارت بیشتری بتربیت ورزشکاران و قهرمانان خوب بپردازیم

شکایت وارد کنندگان کالا

بقیه از صفحه اول

چیست که سفارشاتی داده‌ایم و اجناس ما وارد گمرك شده و حالا مشمول تصویب نامه‌اخیر دولت می- گردد و از این راه زیان فاحشی متوجه ما خواهد شد زیرا نخواهیم توانست در مقابل اجناس مشابه‌که سود بازرگانی جدید بدان تعلق نگرفته و مقادیر زیادی در بازار و انبار ها موجود است ایستادگی نمائیم و کالا های خود را بفروش برسانیم در نتیجه یا باید متضرر شویم و یا باید این اجناس راچند سال در انبار نگاه داریم‌تاموجودی ها تمام شود. آیا با وضع حاضر بازار و رویه بانك ملی و بستن اعتبارات امکان چنین وضعی‌موجود است؟ آیا جز ورشکستگی راهی در پیش داریم؟ بالاخره‌تقاضایشان این بود که دولت تجدید نظرکند و سفارشات قبلی را مشمول‌افزایش سود بازرگانی قرار ندهد.

اظهارات بازرگانان وارد کننده بعقیده ما منطقی بنظر میرسد زیرا اگر میدانستند دولت مصمم است سود بازرگانی بگیرد هرگزمبادرت بسفارشات تازه نمی کردند و یا اجناس خود را از گمرك خارج می- نمودند و چون دولت هرگز مایل نیست بیجهت خساراتی بدسته‌ای از افراد مرد موارد شود مقتضی است در این باره چاره‌ای بیاندیشد و راه حلی پیدا کنند که از زیان این‌طبقه از مردم جلوگیری شود.

بدیهی است مسئله‌ای که بعد پیش می آید نظارت دقیق در امر قیمت هاست که با کمال تاسف شنیده میشود بعضی از کسبه از موقعیت سوء استفاده کرده و حتی اجناسی که ربطی با کالا های مشمول سود بازرگانی ندارد ترقی داده‌اند. این اجحاف و گرانفروشی باید بدون باز خواستو رسیدگی نماند.

کالا های غیر ضروری و تجملی که مشمول تصویب نامه اخیر قرار گرفته حتی سفارش هم داده نشده است چه رسد باینکه در بازارآمده باشد بنا بر این صاحبان این‌نوع کالا تا وقتی موجودی آنها تمام نشده و جنس تازه ببازار نیاید که این خود یکی دو سال دیگر خواهد بود حق ندارند اجناس خود را گران کنند و باید دولت شدیدا موضوع را رسیدگی نماید و راهی برای این خود سری در نظربگیرد.

مذاکرات کنفرانس نفتی بغداد

بیهوده است اگر این دو واقعه را بهم مربوط بدانیم.

این مجله می افزاید از کنفرانس نفتی جدید هر نتیجه ای عایدشود یك‌پیروزی آشکارشیخ عبدالطریقی مدیر کل نفت عربستان سعودی خواهد بود.

آرزو های دیرینه او برای متحد ساختن کشور های تولید کننده‌نفت خاور میانه و اتخاذ یك سیاست مشترك در برابر شرکت های‌جهانی نفتی تاکنون به علت اختلافات اقتصادی و سیاسی این دولتها نقش بر آب شده است. اما شك نیست که دومین کاهش بهای‌نفت درمدت کم اقلا یك عکس العمل مشترك بوجود آورده است و آن خشم و غضب این کشور ها است.

مقاله لوموند

روزنامه لوموند تفسیری بقلم ادوار - سابلیه انتشار داده است بدین‌شرح. فستیوال بزرك نفتی عرب روز ۱۷ اکتبر آینده با شرکت بسیاری از کشور های عضو اتحادیه عرب در بیروت تشکیل میشود فعلا تا فرا- رسیدن موعد فستیوال بزرك دولت عراق یك کنفرانس نفتی کوچك در بغداد تشکیل‌داده است‌دراین‌کنفرانس نفتی که روز شنبه ۱۰ سپتامبر در بغداد افتتاح شد علاوه بر نمایندگان ایران، عربستان سعودی، کویت، قطر و ناظرانی ازونزوئلا شرکت‌دارند هدف این کنفرانس نشان دادن عکس‌العمل شدید کاهش بهای نفت است که بعواند کشورهای‌تولید کننده در خاور نزدیك و نقاط دیگر جهان لطمه شدید وارد آورده است. تاکنون طرحهای متعددی از طرف کار شناسان نفتی برای مقابله با این وضع تهیه شده است ولی برای رسیدن بهدف مورد نظر بایدقبلا بین دولتهای‌ذیعلاقه اتحاد و وحدت نظر حاصل شود.

اما از همان آغاز کار حصول‌سازش اتحاد در این کنفرانس بعید بنظر میرسد. زیرا بحرین در این مذاکرات شرکت ندارد و از طرف دیگر ایران کمتر مایل است با رو برو شدن با کمپانیهای بزرك نفت تجربه مصدق را تکرار کند. این کشور که بعلت باصطلاح اتحاد مخفی با اسرائیل از طرف جمهوری متحدعربی‌مورد اعتراض قرار گرفته بود با نظریات افراطی برخی از نمایندگان عرب موافق‌نیست ونزوئلا نیز بنوبه خود کمترعلاقمند است که قیمت نفت بالا برود تااینکه میزان تولید آن محدود شود. دراین باره نظر دولت ونزوئلا با نظر کشور های عربی تولید کننده نفت مغایرت دارد.

کشور های عربی با دسترسی به کشتی های نفت کش زیادی می توانند تولیدات نفتی خود را به بهای‌ارزانتری به بازار های امریکا حمل کنند، بنابراین محدودیت تولید نفت‌دراین شرایط با هدف مورد نظر آنهامغایرت دارد اما ضعف عمده کنفرانس بغداد مانند کنفرانس بیروت که بعدا تشکیل خواهد شد این است که مسئله‌ای در دستور کار آن گذاشته شده که‌باوضع جهانی بازار نفت جور در نمی آید تولید سالانه نفت در جهان اکنون‌بیك میلیارد تن بالغ‌شده‌و اضافه تولید بر میزان مصرف تاکنون هیچگاه باین حد نرسیده بود.

خاور نزدیك بسهم خود از این توسعه و گسترش استفاده کرده است. تولید نفت در این منطقه در شش ماهه اول سال ۱۹۶۰ از ۱۲۷ میلیون تن تجاوز کرده است در حالی که در شش ماهه اول‌سال ۱۹۵۱ میزان تولید نفت در منطقه مذکور ۱۱۲ میلیون تن بوده‌است وبا ین‌ترتیب صدی سیزده بر تولید نفت افزوده شده است.

اما مخصوصا شرکت های‌نفتی جدید التاسیس در زمینه افزایش تولید نفت پیشرفت زیادی کرده‌اند مثلا صحرا درمدت شش ماه دو میلیون و نهصد هزار تن نفت استخراج کرده در حالی که سال گذشته میزان تولید آن از سیصد هزار تن تجاوز نمی کردو باین ترتیب صدی نهصد بمیزان تولید نفت صحرا افزوده شده است.

شوروی و اقمار آن نیز در مدت شش‌ماه اول سال ۱۹۶۰ نه میلیون تن بر میزان تولید خود افزوده‌اند سیاست «دامنیك» وفروش‌های استراتژیکی که شوروی مخصوصا درکوبا و هند پیش گرفته کشور های تولید کننده نفت را درخاور نزدیك وامریکای جنوبی ناراحت کرده است.

نخستین نتیجه این سیاست آن است که شرکت های تولید کننده نفت را حاضر کرده است که محصول خودرا به قیمت های خیلی کمتر از نرخ رسمی بفروش برسانند باین جهت کمپانی های بزرك برای مقابله با دامپنیك‌شوروی وبازار سیاهی که تولید کنندگان مستقل ایجاد کرده‌اند تصمیم‌گرفته اند قیمتهای خودرا در خاور نزدیك پائین آوردند. از طرف دیگراوضاع احوال کنونی برای فشار دولت‌های عربی به کمپانی های نفتی چندان مساعد نیست.

در این شرایط باید دید که کنفرانس بغداد چه اقداماتی بعمل خواهدآورد؟ رسما شرکت‌کنندگان در این کنفرانس نمیخواهند ادعای مشترکی را مطرح کنند و آن عبارت از این است که شرکت‌های نفتی قبل از اقدام بهرگونه تقلیل بهای‌جدید با دولت های تولیدکننده نفت مشورت کنند.

بعضی کشور های تولید کننده این نکته را نیز پنهان نمی‌دارندکه کمپانیهای صاحب امتیاز میزان عواید آنها را از صدی پنجاه به صدی شصت یا هفتاد و پنج افزایش دهند در نظر اول کمپانیهائی که اکنون بر اثر افزایش تولید میزان قیمت نفت خود را پائین آورده‌اند حاضر بقبول چنین در خواستی نخواهند شد. ولی بسیاری ازناظران سیاسی در ساحل فرات از خود میپرسند که آیا نفع برخی شرکت های بین المللی ایجاب نمی کند با جنبشی که در نتیجه فوری آن استحکام قیمت‌ها خواهد بودموافقت کنند.

رئیس اداره انتشارات وزارت دارائی

امروز از طرف وزارت دارائی آقای کیانپور افشار به ریاست‌اداره انتشارات و تبلیغات وزارت دارائی منصوب شد آقای کیانپور افشار یکی از نویسندگان با سابقه مطبوعات می باشد.

چینی آلات از سود

بقیه از صفحه اول

بخصوص چینی آلات خبرنگار ما باآقای لاری نایب رئیس اطاق بازرگانی تماس گرفت و نظر اطاق بازرگانی را پرسید. آقای لاری در پاسخ اظهار داشت ما هم‌نسبت بسود بازرگانی ظروف چینی‌اعتراض داشتیم و با مقامات دولتی تماس گرفتیم معلوم شد که این قلم اشتباهی اعلام شده است و بما قول دادند که این اشتباه تصحیح شود.

دستور مدیر کل گمرك

از آقای مهندس شکوه معاون فنی وزارت گمرکات وانحصارات و سر پرست اداره کل گمرك در همین مورد سئوال شد. سرپرست گمرك گفت: دراین مورد اقدام اصلاحی به عمل آمد و امروز به کلیه گمرك خانه ها دستور داده شدکه ماده۶۶۲ الف تعرفه‌گمرکی از سود بازرگانی معاف است این ماده مربوط به کاسه و بشقاب چینی و چینی آلات مربوط به‌خانه داری است لذا نگرانی تجار باید رفع شود ومی توانند فورا اقدام به ترخیص جنس خود بنمایند.

وارد کنندگان دوچرخه‌موتوری

امروز عده‌ای از وارد کنندگان دوچرخه های موتوری نیز به‌اداره روزنامه آمدونسبت بسودبازرگانی که‌بدوچرخه های موتوری بسته‌شده اعتراض داشتند. این عده می گفتند دوچرخه موتوری یك وسیله نقلیه تجملی نیست بلکه مورد احتیاج طبقات کم درآمد است و مردم عادی از آن استفاده می کنند و در سود بازرگانی آن باید‌تجدید نظر شود.

بازگشت از اروپا

آقای مرتضی نوریانی مدیر موسسه نوریانی که برای مطالعه باروپامسافرت کرده بود پس از چهار ماه اقامت در آلمان و مطالعه در قسمت ماشین های چاپ دیروز بتهران بازگشت.

ازسه‌طریق وبا بایران

بقیه از صفحه اول

این منطقه بیش از دو منطقه دیگر است زیرا رود هیرمند در مسیر وجهت این «فلش» جاری است و شعبات‌این رود به ایران سرازیر میشود و از اینطریق شهرستان زابل که ازشعبات رود هیرمند مشروب میشود در معرض خط

موافقتنامه همکاری ایران وژاپن امضاءشد

آقای دکتر ضیائی وزیر صنایع و معادن و کامیکاوا کاردار سفارت ژاپن هنگام امضای موافقتنامه همکاری فنی ایران و ژاپن

پیش از ظهر امروز موافقت نامه همکاری های فنی ایران و ژاپن در وزارت صنایع و معادن امضاء شد.

آقای دکترطاهر ضیائی وزیرصنایع ومعادن و آقای کامیکاوا کاردارسفارت ژاپن موافقت نامه را امضاء کردند.

بموجب‌این موافقتنامه یك مرکز حرفه ای در کرج تاسیس میگردد که مشترکا از طرف دولت ایران وژاپن اداره شده و کارمندان و کار گران متخصص برای رشته های صنایع کوچك و مهندسی و مکانیك وپلاستیك خواهد بود. برای این منظور کار- شناسان‌لازم بایران‌اعزام خواهند شدو ماشین آلات‌و لوازم‌فنی مورد احتیاج بلا هوض در اختیار ایران گذاشته خواهد شد.

آقای دکتر ضیائی وزیر صنایع و معادن هنگام امضای موافقت نامه اظهار داشت: وزارت صنایع و معادن در اجرای منویات اعلیحضرت همایون شاهنشاهی در سالهای اخیر اقدامات اساسی نسبت بصنعتی‌کردن کشور و خصوصا حمایت و توسعه صنایع سبك بعمل آورده است و نتایج درخشانی که دراین خصوص عاید گردیده مارا ترغیب میکند از هر فرصتی که برای تحقق یافتن این منظور پیش آید حد اکثراستفاده را بنمائیم. بهمین علت متعاقب مسافرتی که در حدود یکسال ونیم قبل اعلیحضرت همایونی بژاپن فرمودند قراردادهمکاری فنی‌فیمابین دولتین در تهران بامضاء رسید و اخیرا نیز ضمن مذاکراتی که‌جهت ایجاد یك مرکز آموزشی در کرج برای توسعه و پیشرفت صنایع‌کوچك بعمل آمد توافق کامل حاصل گردید ومنجر بامضای موافقت نامه حاضر شد. یقین دارم ایجاد چنین مرکزی بلا شك در پیشرفت صنایع سبك کشور ماتاثیر فراوان خواهد داشت واجرای نقشه های مارا در زمینه صنعتی کردن‌کشورتسریع خواهدنمود.

اهدای تمثال اعلیحضرتین به‌رئیس‌مجلس نمایندگان‌اتریش

صبح امروز آقای کاظمینی رئیس باشگاه بانك‌ملی ایران که‌یکماه قبل‌بایتالیا وکشور های دیگر اروپائی مسافرت نموده بود بتهران مراجعت کرد.

وی‌در اطریش باآقای دکتر فیگل رئیس مجلس نمایندگان اطریش ملاقات وبعداز مذاکره درباره روابط ورزشی دوکشورقاب نفیسی مزین بتمثال شاهنشاه و علیاحضرت ملکه فرح به دکترفیگل اهداء کرد. (عکس بالا)

بعد ازسه اثر بزرك عالم سینما:

جنك وصلح - برادران کارامازوف - طوفان بزودی درسه سینمای امپایر - آسیا - سعدی

بزرگترین پدیده‌تاریخ‌سینما اززندگی‌مردم‌روسیه‌تزاری

سینماسکوپ - رنگی - دوبله بفارسی

باشرکت: جون‌درك - دان‌آدامز - الیزاماشینلی - شارل وانل - ریك‌باتاگلیا - گرت فروبه

محصول مشترك فرانسه - ایتالیا - آلمان ASH. N. A. Co.

مرگ دودختر جوان

این دو دختر فدای بی‌احتیاطی و سرعت راننده‌ای شدند

خبرنگار ما درچالوس تلفنی‌گزارش داد ساعت پنج بعد از ظهر دیروز اتومبیل سواری شماره ۷۱۷ شرکت اتومبیل رانی‌نوشهر-چالوس برانندگی تقی گلچین که باشش نفر مسافر از چالوس بنوشهر حرکت میکرد براثر سرعت زیاد با دو نفر دوشیزه عابربنام زهرا پور صفدری ۱۵ ساله و فاطمه رستگار ۱۶ ساله بشدت تصادف کرد شدت تصادف باندازه‌ای بود که زهرا در محل حادثه جانسپرد و فاطمه پس‌از انتقال به بیمارستان رامسر فوت کرد.

راننده اتومبیل توسط مامورین دستگیر شده وقرار بازداشت وی صادر گردیده است.

عادت به‌متلك

دیروز مرد ۳۷ ساله ای بنام قدیر مولوی فرزند شهیار باتهام مزاحمت‌بانوان در خیابان نادری در شعبه ۳۷ دادگاه جنحه محاکمه شد و به دو ماه حبس‌محکوم گردید.

قدیر در دادگاه میگفت من باین عمل معتاد شده‌ام و مشکل است دست از این کار بردارم‌زیرا عادت کرده‌ام در ساعات فراغت در خیابان ها راه بروم و به زنها متلك بگویم ولی تاکیدمیکنم که هیچوقت خیال سوئی درباره آنها ندارم!

دیروز دو خواهر پدر خود را که ثروتش را در اختیار آنها گذاشته بود با طرح یك نقشه قبلی بخانه خود کشیده کتك مفصلی زدند و کارشان بدادسرا کشید.

این مرد که میرزا علی نام دارد و ۵۰ ساله است به رئیس کلانتری ۱۳ گفت: من دو دختر بنام های شعله و مهشید دارم. هر دو نفر را شوهر داده‌ام و بهر کدام یك خانه که‌در مجاورت یکدیگر میباشد داده‌ام، ولی یکی از خانه ها شمالی و دیگری جنوبی است.

شعله به تحریك شوهرش بمن اعتراض میکند و میگوید که چون من به مهشید علاقه بیشتری دارم خانه رو به جنوب را باو داده‌ام و من برای راضی کردن او مخارج آنها را متقبل شدم اما این عمل سبب شد که مهشید بمن اعتراض کند و بگوید که چرا مخارج‌شعله را میدهم.

توطئه قبلی!

میرزا علی اضافه کرد: من تصمیم‌گرفتم که دیگر بخانه این دو دختر نروم ولی امروز بمن اطلاع دادند که آنها یکدیگر را کتك زده‌اند من برای وساطت و آشتی دادن دخترانم بخانه آنها رفتم ولی درآنجا فهمیدم که‌آنها برای‌آوردن من چنین نقشه ای را کشیده‌اند و نزاعی در بین نبوده است، بالاخره بر سر خانه گفتگوئی بین من و دخترانم در گرفت و آنها بهانه بدست آورده مرا کتك مفصلی زدند.

دو قورت و نیم آنها باقیست میرزا علی به رئیس کلانتری گفت: آقای رئیس حالا میفهمم که چه اشتباهی کرده‌ام و سرمایه یك عمر خود را مفت و مجانی دراختیار دخترانم گذاشتم و اکنون دوقورت‌و نیم آنها باقیست ولی برای اینکه قدر عافیت‌را بدانند امروز از طریق قانون خانه های خود را از آنهابس میگیرم‌تا بفهمند که در خانه کرایه زندگی کردن چه مشقاتی دارد. پرونده این واقعه صبح امروز به دادسرا ارسال شد.

باابنکه میرزاعلی اموالش را بدخترانش بخشیده بود

دوقورت ونیم دختر ها باقی بود!

میرزاعلی میگفت برای اینکه شعله و مهشید قدر عافیت را بدانند خانه‌هایم را از آنها پس میگیرم تابفهمند درخانه کرایه زندگی‌کردن‌چه مشقاتی‌دارد

این پیرمرد ۶۰ ساله باشمشیر شکم‌یوزپلنگ راپاره‌کرد!

یوزپلنك بادیدن ذبیح‌الله پای مردی راکه در دهان‌گرفته‌بود رهاکرد و بطرف او رفت ولی پیرمرد ابتدا دست حیوان را قطع‌کرده برپشتش سوار شدو سپس شکم حیوان را درید

عصر پریروز مالك ۶۰ ساله قریه نجف آباد فشافویه واقع در ۱۵ کیلو متری جنوب ورامین یوز پلنگی را با ضربه شمشیر کشت و لاشه حیوان را دیروز بتهران آورد.

این مرد که ذبیح‌اله امانی نام‌دارد به خبرنگار ما گفت: در قراء اطراف نجف آباد که به کویر ارتباط دارد انواع حیوانات وحشی وجوددارندکه همیشه به مزارع و قراء حمله می آورند و به زارعین صدمه میرسانند. اخیرا یوزپلنگی مزاحم اهالی‌قراء اطراف نجف آباد شده و به آنها صدمات جانی و مالی زیادی واردکرده است و زارعین از ترس آن جرئت کار کردن نداشتند.

حمله با شمشیر عهد قدیم.

عصر پریروز از اطاق خود بیرون آمدم و به کنار نهر آب رفتم تاوضو بگیرم و نماز بخوانم که ناگهان دیدم حیوان عجیبی که تاکنون نظیر آنرا ندیده بودم از دور می آید و سگهای ده از اطراف او فرار میکنند. این حیوان در میان راه خود به چند طفل خرد سال حمله کرد و موقعیکه پدر یکی از بچه ها در صدد دفاع بر آمد پای او را در میان دهان خود فروبرد. من بسرعت وارد اطاق شدم و شمشیر یکمتر وهشتاد سانتیمتری خود راکه متعلق به‌قدیم وزنك‌زده بودبرداشتم و به‌این جانور حمله کردم و دست‌آنرا قطع نمودم، جانورباعجله پای‌کشاورز را رها کرد و بمن‌حمله نمود، بطوریکه شمشیر از دستم رها شد.

سوار یوز پلنك شدم

در اینموقع من که خطر را نزدیك میدیدم با یك خیز بر پشت جانور سوار شدم و گوشهایش را از پشت گرفتم و سرش را بداخل خاك زمین شخم زده فرو برده و سپس شمشیر را از زمین برداشته شکم جانور را پاره کردم.

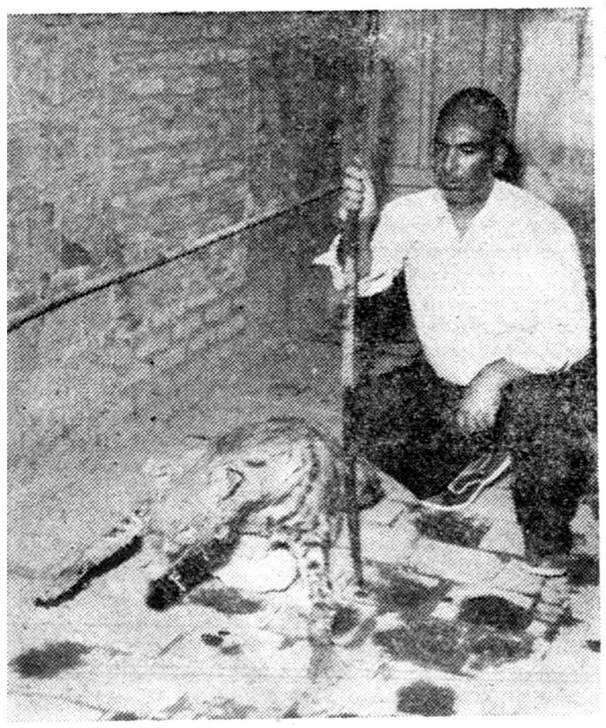

ذبیح‌الله شمشیر خودرا بدست گرفته و درکنار یوزپلنگی که بدست وی کشته شده‌نشسته‌است

حوادث وقایع

ساعت ۲ صبح امروز

ساختمان قدیم مجلس سنا فرو ریخت

دراین حادثه کارگری مقتول و دو پای کارگر دیگر قطع‌شد

ساختمان قدیم سنا که فرو ریخت و منجر بمرك یك‌نفر شد

ساعت دو صبح امروز قسمتی از ساختمان قدیمی مجلس سناکه عده‌ای کارگر از دیشب مشغول خراب کردن آن بودند فرو ریخت و در اثر این حادثه یکی ازکارگران مقتول وکارگر دیگری که از هردو پا محروم شده است در بیمارستان سینا بستری گردید.

چندی قبل تصمیم گرفته شدساختمانی که در مجاورت کاخ مجلس سنا قرار دارد خراب شودواین تصمیم بموردا‌جرا گذارده شد و شب گذشته به ۵نفر از کارگران دستور داده شد قسمتی از ساختمان را خراب نمایند.

کارگران شروع بخراب کردن ساختمان نمودند ولی ناگهان قسمتی‌از ساختمان فرو ریخت‌سه نفرازکارگران فرار کرده جان بسلامت بردند ولی دو نفر از آنها باسامی حیدر طاهری ۲۶ ساله و صحبت‌اله سفری ۳۰ ساله در زیر آوار ماندند.

یك مقتول و یك مجروح

جریان بکلانتری یك و اداره آتش نشانی اطلاع داده شد و مامورین‌پلیس واداره آتش نشانی‌درمحل حادثه‌حاضر شده پس از چند ساعت عملیات ابتدا صحبت‌اله سفری را که نیمه جانی داشت ودو پایش زیر آوار قطع شده بود از زیر آوار خارج نموده واو رابه بیمارستان سینا انتقال دادند و سپس جنازه حیدر طاهری را از زیر آوار بیرون کشیده باداره پزشکی قانونی فرستادند در این حادثه رئیس آتش نشانی شخصادرمحل‌حادثه‌حاضر شدهو فعالیت زیادی مینمود و هنوز دو پای صحبت‌اله‌درزیرخروارهاخاك‌مدفون‌است

وقتی قهوه‌چی رانندگی میکند

چرخ عقب ترکید ویك‌نفر مقتول وسه‌نفر مجروح شدند

خبرنگار ما در اسد آباد گزارش میدهد: بعد از ظهر دیروز اتومبیل‌جیپ شماره ۱۵۲ برانندگی‌نعمت‌اله‌اسدی‌اسدآبادی که قهوه چی میباشد با چهارنفر مسافر از کنگاور بطرف اسد آباد می آمد در ۲ کیلو متری اسد آباد به علت ترکیدن یکی از چرخهای‌عقب اتومبیل در گودالی واژگون شد.

در این حادثه یکی از سرنشینان اتومبیل جیپ بنام عزت‌اله صولتی اسد آبادی ۴۰ ساله کشته شد و سه نفر مسافر دیگر مجروح شدند.

مامورین ژاندارمری اسد آباد جریان را به همدان اطلاع دادند و باز پرس و پزشك قانونی باتفاق کاردان فنی در محل حادثه حاضر شدند و پس از تحقیقاتی قرار بازداشت قهوه‌چی که بدون داشتن گواهی نامه اقدام به رانندگی کرده بود صادر شد.

متهم بقتل

دیروز اسداله داود آبادی که از خیابان قزوین میگذشت‌بمردی برخورد نمود و او را باکمك یکی از پاسبانان کلانتری بیست دستگیر نمود و به کلانتری برد در کلانتری اظهار داشت که نام اینمرد عربعلی فراهانی است و چندی پیش برادر مرا در داود آباد اراك بقتل رسانیده است پرونده‌جهت رسیدگی بدادسرای تهران فرستاده شد.

تصادف اتومبیل

بعد از ظهر دیروز اتومبیل‌جیپ‌اداره مستشاری ارتش بشماره ۱۲۱۷-۲۲۱۶ برانندگی یکنفر امریکائی با چندنفر سرنشین در جاده اقدسیه - سلطنت آباد براثر سرعت زیاد از جاده‌منحرف گردید و با درختی تصادف نمود دراین حادثه راننده و سرنشینان مجروح شدند و برای معالجه به‌بیمارستان امریکائی منتقل گردیدند.

در ۲۴ ساعت گذشته

۱۷ نفر دراثرحوادث مختلف‌مجروح‌شدند

در ۲۴ ساعت گذشته ۹نفر باسامی :علی صداقتی فرزند ابراهیم، علی‌صاحبلو فرزند حاجی، محمد ریزی فرزند قلی ،صفر حسن زاده‌فرزند حسن ،صفرعلی طهماسبی فرزند محمد نبی ،علی هدایت ،علی شعبانی‌زاده فرزند جانعلی، سیف‌اله اینانلو فرزندحمزه‌علی و علی منتظری فرزند عبدالحسین دراثر حوادث رانندگی ودو نفر باسامی کیخسرو شهریاری فرزند شهریار ،ابراهیم باغبانی‌شمیرانی فرزند حسنین دراثر نزاع و۴نفر باسامی علی کارگر فرزند محمدعلی نوراله همرنگی فرزند حمداله و صحبت‌اله سفری‌فرزند محمود ومحمد علی حیدری فرزند حسین دراثر سقوط‌از بلندی وزیرآوار و۲نفر باسامی خدیجه قلعه‌دار فرزند رحمت‌اله وفاطمه قلعه‌دار فرزند علی‌دراثر سوختگی مجروح شدند.

سه‌سال زندان

امروز مردی بنام‌ولی‌اله صادقی‌فرزند آقابزرك باتهام اعمال خلاف اخلاق و فریب پسر بچه‌ها در شعبه چهارم دادگاه عالی جنائی محاکمه‌وبسه سال حبس با اعمال شاقه محکوم‌شد.

«چهاربرادران دستگیرشدند»

صبح امروز مامورین تجسس پلیس پس از چندین ماه چهار برادرمعروف به «چهاربرادران» را که از طرف‌پلیس ودادسرا تحت تعقیب بودند، درحالی که لباس مبدل پوشیده بودند دستگیر کردند.

این چهار نفر باتهام ارتکاب‌قاچاق تحت‌تعقیب بودند و ظهر امروز ازطرف دادسرا بازداشت شدند.

سزای مزاحم

امروز جوان ۲۴ ساله‌ای بنام‌محسن باتهام مزاحمت زن شوهرداری بنام شهره ۱۸ساله از طرف دادسرازندانی شدند.

محسن دیروز بشهره که جلوی خانه خود واقع در خیابان عشرت آباد ایستاده بود متلك گفت و از کسبه خیابان کتك مفصلی خوردوبه کلانتری ۱۳ اعزام شد.

دو تصادف منجر بمرك

عصر دیروز عباس جعفری ۲۹ ساله که ظهر دیروز در اثرتصادف با کامیون شماره ۲۲۰۰۲ در سه راه خیابان خراسان مجروح شده بود در بیمارستان حکیم الملك در گذشت.

راننده پس از وقوع حادثه کامیون را از محل حادثه خارج کرد و کاردان فنی نتوانست نظریه خودرا اظهار کند. این راننده صبح امروز بدادسرای ناحیه ۶ فرستاده شد وزندانی گردید.

تصادف دوم

دیروز کامیون شخصی شماره ۱۰۰۴۶ که از مقابل درمانگاه‌بیمه های اجتماعی کارگران در حسین آباد شهر ری عبور می کرد براثر سرعت زیاد با دوچرخه سواری‌بنام علی اصغر هوشمند تصادف نمود. علی اصغر در اثر جراحات وارده در گذشت.

برادری‌که خواهرش را زندانی‌کرده بود بازداشت شد

صبح امروز برادری که دست و پای خواهر خود را با طناب بسته و ویرا از صبح تا شب در اطاقی گرسنه و تشنه زندانی کرده بود از طریق کلانتری ۱۴ به ناحیه یك دادسرا فرستاده شد

محمد از مدتها قبل از خواهر جوان خود بنام پری که به حرف های او گوش نمیداد ناراضی بود و چند بار نیز بمادر خود تذکر داده بود که خواهرش را وادار باطاعت از حرف های او کند ولی پری‌کمتر باین تذکرات توجه داشت.

سپر انجام محمد صبح دیروز قبل از آنکه پری بتواند مقاومت کند با طنابی که تهیه کرده بود ابتدا دست و پای ویرا بست و سپس او را داخل اطاقی کرده در اطاق را قفل نمود و برای اطمینان بیشتر علاوه بر قفل در را نیز میخکوب کرده از خانه خارج شد.

مادر پری تا عصر دیروز بانتظار مراجعت پسر خود و رهائی‌دخترش که از گرسنگی و تشنگی بی تاب شده بود صبر کرد ولی چون‌محمد بخانه بر نگشت ناچار جریان رابه کلانتری ۱۴ اعلام کرد.

عصر دیروز مامورین کلانتری پس از اطلاع ازاین جریان پری را آزاد ساختندو پس‌از مراجعت محمد و انجام بازجوئی پرونده را برای رسیدگی نهائی بناحیه دادسرا فرستادند.

همراه محمدطنابهای پاره شده‌ای که با آن دست و پای پری را بسته بود بناحیه دادسرا فرستاده شد.

آخر وقت امروز بازپرس ناحیه‌دادسرا با صدور قرار لازم محمد را بازداشت کرد.

پیش‌بینی وضع هوا

پیش‌بینی وضع هوای ایران‌تا ظهر فردا طبق گزارش اداره‌پیش‌بینی کل هواشناسی بدینقرار است:

هوای تهران صاف‌گاهی‌همراه‌بالکه‌های ابرپیش‌بینی‌میشود.

هوای سواحل غربی و مرکزی دریای مازندران قسمتی ابری و گاهی‌توام با بارندگیهای پراکنده. هوای سواحل شرقی دریای مازندران کمی ابری که بتدریج برمقدار ابرها افزوده میشود، هوای نواحی آذربایجان کمی ابری و هوای بقیه نقاط صاف گاهی‌همراه بالکه‌های ابر پیش‌بینی میشود.

حداکثر درجه حرارت تهران در ۲۴ ساعت‌گذشته ۳۱وحداقل آن۱۹درجه سانتیگراد‌بالای صفر بوده‌است.

برنامه فستیوال فردا سینما سعدی (سه‌شنبه ۲۲ شهریور)

شاهکار آثار پلیسی هیجان‌انگیز

اقتباس ازکتاب جمزهادری‌چیز

لقمه زیبا

Une manche et la belle

وایداسکرین دوبله بفارسی

باشرکت: میلن‌دومونژو - هانری‌ویدال - شارل وانل

۲۲۶۹۸ - آ

شعله المپ خاموش شد

دیشب مراسم باشکوه اختتام هفدهمین دوره بازیهای المپیك ۱۹۶۰ رم در حالیکه پرچمهای ممالك شرکت‌کننده در اهتزاز بود برگزار گردید.

نخست رژه قهرمانان انجام گرفت و پس از پایان رژه پرچم های کشور های شرکت کننده در بازیهای المپیك ۱۹۶۰ رم پائین آمد و مشعل المپیك که در این ۱۸ روز نورافشانی میکرد. برای مدت ٤ سال خاموش شد.

در این هنگام قهرمانان کشور های یونان، ایتالیا و ژاپن رژه رفتند و پس از انجام رژه دایره‌ای تشکیل دادند و ابتدا سرود ملی یونان بعنوان‌بنیان گزار (المپیاد) و سپس سرود ملی ایتالیا مهماندار بازیهای المپیك ۱۹۶۰ رم و آنگاه سرود ملی کشور ژاپن که مهماندار بازیهای المپیك ۱۹٦٤ آینده می‌باشد در میان شور و هیجان چندین هزار نفر از تماشاچیان و ورزشکاران کشور های جهان نواخته شد.

وبااین ترتیب پایان بازیهای المپیاد ۱۹۶۰ رم با خاموش ساختن چراغ های استادیوم اعلام گردید.

آخرین لحظات

رم ـ خبرگزاری فرانسه ـ ۱۱ سپتامبر ـ با خاتمه بازیهای المپیك ۱۹۶۰ رم، پایتخت ایتالیا چهره همیشگی خود را باز میابد.

دهها هزار میهمان‌المپیك دسته‌دسته راه کشور خود را پیش میگیرند.

در هوای خنك‌وزیر آسمان‌نیلگون، میدان بزرك ورزشی رم آخرین لحظات شورو هیجان خودرا میگذراند.

«اوری‌براندوج» رئیس کمیته‌المپیك ضمن نطق خود چنین‌گفت:

ورزشهای المپیك فصل جدیدی در تاریخ رم گشود ولی این فصل شامل آتش زدن رم بوسیله‌نرون نیست بلکه فصل درخشانی‌ازیك صفحه تربیت‌بدنی وجسمانی است.

رم در اثر ساختمانهای جدیدی که برای ورزش در آن بر پا شده بصورت یك شهر زیبا و جدید درآمده‌است.

رم یك درس بزرك دیگری نیز بما داده وآن درس دوستی و برادری‌است که نه در حرف بلکه در عمل قابل اجرا بوده است.

یك نگاه سطحی به‌نتایج ورزشهای رم نشان میدهد که روسها در این زمینه‌موفقیت بیشتری بدست‌آورده‌اند. روسها در رم ۱۰۳ مدال گرفتند در حالیکه در ملبورن ۹۸ مدال در یافت داشته بودند.

امریکائیها ۷۲ مدال گرفتند که ۲ مدال از المپیك ملبورن کمتر میباشد.

آلمان شرقی و غربی که بصورت متحد در المپیك شرکت کرده بودند موفق بدریافت ٤۳ مدال شدند در حالیکه ملبورن فقط ۲٦ مدال گرفته بودند.

نظر باینکه چین کمونیست در مسابقات شرکت نکرده بود ژاپن یگانه کشور آسیائی بود که موفقیت زیادی در المپیك کسب کرد.

آتش المپیك اینك‌دررم بخاموشی میگراید.

قهرمانان کشور های مختلف‌دسته دسته از رم خارج میشوند.

عده‌ای از آنها قبل از عزیمت به کشور خود مسابقات‌دیگری در اروپا انجام خواهند داد.

وعده ملاقات

روی تابلو بزرگی که‌دراستادیوم بزرك ورزشی رم نصب‌شده این‌جمله دیده میشود: ملاقات در توکیو ۱۹٦٤.

هنگامیکه رژه‌درمیدان ادامه‌داشت یك عکاس ایتالیائی با لباس سفید از جایگاه عکاسان بیرون پریده در حالیکه پرچم ایتالیا را بدست داشت در میان ابراز احساسات تماشاچیان دورمیدان گردش کرد.

پس از آن‌رژه‌وسرود ورزشکاران انجام گرفت که لحظه‌ای بعد میدان خاموش گردید و فقط شعار: وعده ملاقات در توکیو همچنان میدرخشید و این بدان معنی بود که رشته المپیك هرگز قطع نخواهد شد.

شنای مردان

۱۰۰ متر

۱ـ جون دیویت (استرالیا)
۲ـ لامسن لارسن (امریکا)
۳ـ دوس سانتوس (برزیل)

شنای ٤۰۰ متر آزاد

۱ـ موری روز (استرالیا)
۲ـ یانوکارا (ژاپن)
۳ـ کنراوس (استرالیا)

شنای ۱۵۰۰ متر

۱ـ جون کراوس (استرالیا)
۲ـ موری روز (استرالیا)
۳ـ جورج برین (امریکا)

شنای ۱۰۰ متر پشت

۱ـ دیویس (امریکا)
۲ـ مك کنی (امریکا)
۳ـ ربرت تبت (امریکا)

شنای ۲۰۰ متر پروار

۱ـ تروی (امریکا)
۲ـ هایس (استرالیا)
۳ـ گیلاندرس (امریکا)

۱۰۰ ـ٤ متر آزاد

۱ـ امریکا
۲ـ استرالیا
۳ـ آلمان

پرش از تخته

۱ـ اینگرید کرامر (آلمان)
۲ـ پولا پوپ (امریکا)
۳ـ فریس (انگلستان)

پرش از تخته بلند

۱ـ اینگرید کرامر (آلمان)
۲ـ پولاپوپ (امریکا)
۳ـ نینا کروتوا (شوروی)

واتر پولو

۱ـ ایتالیا
۲ـ شوروی
۳ـ مجارستان

دوچرخه‌سواری

ساعت «اسپرینت» ۲۰۰ متری

۱ـ سانته ایتالیا
۲ـ استریك بلژیك
۳ـ گاسپارلا ایتالیا

سرعت یك کیلو متراستارت‌ساکن

۱ـ ایتالیا ۲ـ آلمان ۳ـشوروی

دوچرخه سواری ۱۰۰ کیلومتر

۱ـ کانتینانف شوروی
۲ـ تراب ایتالیا
۳ـ رنه بلژیك

ورزشهای پنجگانه

انفرادی:

۱ـ نمت مجارستان
۲ـ فاکی مجارستان
۳ـ بك امریکا

ورزشهای پنجگانه اجتماعی

۱ـ مجارستان ۲ـ شوروی ۳ـ امریکا

پارو زنی

یك پارو:

۱ـ ایوانف شوروی
۲ـ هیل آلمان
۳ـ کوسرکا لهستان

پارو زنی (دو پارو)

۱ـ چکسلواکی ۲ـ شوروی ۳ـ سویس

پارو زنی (دو پارو بدون سکان)

۱ـ شوروی ۲ـ اطریش ۳ـ فنلاند

پارو زنی دو پارو باسکان

۱ـ آلمان ۲ـ شوروی ۳ـ امریکا

پارو زنی چهار پارو بدون‌سکان

۱ـ امریکا ۲ـ ایتالیا ۳ـ شوروی

چهار پارو با سکان

۱ـ آلمان ۲ـ فرانسه ۳ـ ایتالیا

پارو زنی با هشت پارو

۱ـ آلمان ۲ـ کانادا ۳ـ چکسلواکی

قایقرانی

۱ـ مجارستان ۲ـ شوروی ۳ـ رومانی.

بکس

مگس وزن:

۱ـ گیلو لاس مجارستان
۲ـ سیوکف شوروی
۳ـ تاناب ژاپن

سبك وزن

۱ـ راز دیزور لهستان
۲ـ لوبوبولو ایتالیا
۳ـ لودونیو آرژانتین

نیم وزن

۱ـ ایتالیا ۲ـ شوروی ۳ـ لهستان

نیم سنگین

۱ـ امریکا۲ ـ ایتالیا ۳ـ انگلیس

امتیازات کشورها

جمع امتیازات غیر رسمی کشور هادر بازی های المپیك از این قرار است:

شوروی ۶۷۶٫۵ امتیاز
امریکا ٤٤۹ امتیاز
آلمان ۲۷۵ امتیاز
ایتالیا ۲۲۸ امتیاز
مجارستان ۱۵۰ امتیاز
لهستان ۱٤۸ امتیاز
ژاپن ۱٤۵ امتیاز
استرالیا ۱۳۹ امتیاز
انگلستان ۱۳٤ امتیاز
چکسلواکی ۷٦ امتیاز
رومانی ۷٦ امتیاز
ترکیه ٦٤ امتیاز
سوئد ٦۰ امتیاز
فرانسه ۵۰ امتیاز
فنلاند ٤۷ امتیاز
دانمارك ٤۵ امتیاز
بلغارستان ۳۹ امتیاز
هلند ۳۹ امتیاز
سویس ۳۸ امتیاز
زلند جدید ۲۹ امتیاز
بلژیك ۲٦ امتیاز
ایران ۲۳ امتیاز

(نتایج مسابقات کشتی درصفحه المپیك درج شده)

قایقرانی

دسته اول:

۱ـ امریکا۲ـ دانمارك ۳ـسویس

دسته دوم

۱ـ یونان ۲ـ ایتالیا۳ـ آرژانتین

دسته سوم

۱ـ دانمارك ۲ـشوروی ۳ـبلژیك

دسته چهارم

۱ـ نروژ۲ـ دانمارك ۳ـ آلمان

دسته پنجم

۱ـشوروی ۲ـپرتقال ۳ـامریکا

ژیمناستیك

انفرادی مردان:

۱ـ شالخین (شوروی)
۲ـ تساکی (ژاپن)
۳ـ تنیف (شوروی)

دسته جمعی مردان

۱ـ ژاپن ۲ـشوروی ۳ـایتالیا

حرکات اجباری

۱ـژاپن ۲ـ ژاپن ۳ـ شوروی

پارالل

۱ـشوروی۲ـ ایتالیا ۳ـ ژاپن

خرك

۱ـ انو (ژاپن)
۲ـ شالخین (شوروی)
۳ـ پورتوا (شوروی)

نرمش بدون اسباب

۱ـ ای‌هارا (ژاپن)
۲ـ تیتف (شوروی)
۳ـ مانی‌چلی (ایتالیا)

مسابقات زنان

ژیمناستیك انفرادی حرکات عمومی:

۱ـ لاتینا (شوروی)
۲ـ مرادوا (شوروی)
۳ـ لاتینیا (شوروی)

ژیمناستیك دسته جمعی

۱ـشوروی ۲ ـچکسلواکی ۳ـ رومانی

ژیمناستیك بااسباب

۱ـویلماردولف (امریکا)
۲ـ لاترنیا (شوروی)
۳ـ تامارا (شوروی)

خرك

۱ـ مارکریتا (شوروی)
۲ـ مرادوا (شوروی)
۳ـ داتینیا (شوروی)

نرمش

۱ـ لاتینا (شوروی)
۲ـ استاخانوا (شوروی)
۳ـ تامارا (شوروی)

پارالل

۱ـ بوساکوا (چکسلواکی)
۲ـ لاتینا (شوروی)
۳ـ مرادوا (شوروی)

دو میدانی زنان

۱۰۰ متر

۱ـ دیلماردولف (امریکا)
۲ـ جوتاهین (آلمان)
۳ـ دروتی هیمان (انگلیس)

۸۰ متر

۱ـ لیسنکو (شوروی)
۲ـ جونز (اطریش)
۳ـ دونات (آلمان)

۸۰ متر با مانع

۱ـ ایرنا برس (شوروی)
۲ـ کازل کنتون (انگلیس)
۳ـ پیرك میر (آلمان)

پرش ارتفاع

۱ـ بولاندابالاش (رومانی)
۲ـ دروتی شیلی (انگلیس)
۳ـ باروسلاوا (لهستان)

پرش طول

۱ـ کریکنیا (شوروی)
۲ـ کرسینکا (لهستان)
۳ـ هیلدن

پرتاب وزنه

۱ـ تاماز اپرس (شوروی)
۲ـ جون لوتز (آلمان)
۳ـ ایرلن براون (امریکا)

پرتاب نیزه

۱ـ اوزولینا (شوروی)
۲ـ داناژاتوپکوا (چکسلواکی)
۳ـ کالندن (آلمان)

دو ومیدانی

۱ـ آرمین هاری (آلمان)
۲ـ دیو سام (امریکا)
۳ـ پتر رادفورد (انگلیس)

۲۰۰ متر

۱ـ بروتی (ایتالیا)
۲ـ کارنی (امریکا)
۳ـ عبدالله سته (فرانسه)

٤۰۰متر

۱ـاووتو دیویس (امریکا)
۲ـ کوفمن (آلمان)
۳ـ اسپنس (افریقای جنوبی)

۸۰۰ متر

۱ـ پترکیل (نیوز لند)
۲ـ روژمنس (بلژیك)
۳ـ ژرژ کر (آنتیل)

۱۵۰۰ متر

۱ـهربرت الیوتی (استرالیا)
۲ـ میشل ژازی (فرانسه)
۳ـ روز الوسکی (مجارستان)

۵۰۰۰ متر

۱ـ هالبرگ
۲ـ کرودوزوکی (آلمان)
۳ ـ زیمی (لهستان)

۱۰۰۰۰ متر

۱ـ بولونتیکف (شوروی)
۲ـ گرودوزکی (آلمان)
۳ـ دیوید پوور (استرالیا)

۱۱۰متر بامانع

۱ـلی کالهون (امریکا)
۲ـ ویلی می (امریکا)
۳ـ جونست (امریکا)

٤۰۰ متر بامانع

۱ـ کلن دیویس (امریکا)
۲ـ کوشمن (امریکا)
۳ـ هوارد (امریکا)

پرتاب وزنه

۱ـ نیدر (امریکا)
۲ـ اوبراین (امریکا)
۳ـ دالاس لانگ (امریکا)

پرتاب دیسك

۱ـاورتر (امریکا)
۲ـ باکا (امریکا)
۳ـ کوشمن (امریکا)

پرتاب چکش

۱ـرودنکو (شوروی)
۲ـ سیوتسکی (لهستان)
۳ـ تادوز روت (لهستان)
۳ـ تادوزسوت (لهستان)

پرتاب نیزه

۱ـ ویکتور بولنکو (شوروی)
۲ـ کروگر (آلمان)
۳ـ کوسلر (مجارستان)

پرش ارتفاع

۱ـ شوالکادزه (شوروی)
۲ـ بروبل (شوروی)
۳ـ جون توماس (آفریقا)

پرش طول

۱ـوالف بستون (امریکا)
۲ـ روبرسون (امریکا)
۳ـ ایوانسون (شوروی)

پرش باتیزه

۱ـ دراگ (امریکا)
۲ـ موریس (امریکا)
۳ـ لاندر تروم (فنلاند)

پرش سه گام

۱ـ اشمیدت (لهستان)
۲ـ گوریف (شوروی)
۳ـ گپلر (شوروی)

دو ماراتن

۱ـ آبب (حبشه)
۲ـ عبدالسلام راحدی (مراکش)
۳ـ باری ماگه (زلند جدید)

شنای ۲۰۰ متر

۱ـ بیل اولیکن (امریکا)
۲ـ اوزاکی (ژاپن)
۳ـ بیلی مانسو ئیدس (هلند)

شنای ۱۰۰ ـ٤ متر

۱ـ امریکا
۲ـ استرالیا
۳ـ ژاپن

شنای ۲۰۰ ـ ٤ متر

۱ـ امریکا
۲ـژاپن
۳ـ استرالیا

پرش از تخته

۱ـ گاری توبیان (امریکا)
۲ـ سام هالی (امریکا)
۳ـ بوتلا (مکزیك)

پرش از تخته بلند

۱ـ ربرت وستر (امریکا)
۲ـ گاری توبیان (امریکا)
۳ـ برایام فلیس (انگلیس)

شنای زنان

۱۰۰ متر

۱ـ داون فریزر (استرالیا)
۲ـ کریس فون مالز (امریکا)
۳ـ ناتالی استوارد (انگلیس)

شنای ٤۰۰ متر

۱ـ امریکا
۲ـ صدر کیت (سوئدی)
۳ـ لاگربرك (هلند)

شنای ۱۰۰ متر پشت

۱ـ لین بورك (امریکا)
۲ـ ناتالی استوارد (انگلیس)
۳ـ ساتو کو (ژاپن)

شنای ۱۰۰ متر پروانه

۱ـ شولر (امریکا)
۲ـ ماریان (هلند)
۳ـ اندریو (استرالیا)

شنای ۲۰۰ متر

۱ـ آنیتا (امریکا)
۲ـ (آلمان)
۳ـ باربارا (انگلیس)

جدول مدالهای المپیك

نتیجه مسابقات المپیك رم و ورزشهای المپیك زمستانی (که دراسکوور والی (اریکا) صورت گرفت) از نظر مدال از اینقرار است:

کشور	طلا	نقره	برنز
شوروی	۵۰	۳٤	٤۰
آمریکا	۳۷	۲۵	۱۹
آلمان	۱٦	۱	۱۲
ایتالیا	۱۰	۱۰	۱٤
استرالیا	۸	۸	۱٦
ترکیه	۷	۲	-
مجارستان	٦	۸	۷
لهستان	٤	۷	۱۲
ژاپن	٤	۷	۷
سوئد	٤	٤	۵
نروژ	٤	٤	۳
فنلاند	۳	٤	٦
چکسلواکی	۳	۳	٤
رومانی	۳	۱	٦
انگلیس	۲	٦	۱۲
اطریش	۲	٤	۳
سویس	۲	۳	۳
دانمارك	۲	۳	۱
کانادا	۲	۲	۱
زلند جدید	۲	-	۱
بلغارستان	۱	۳	۳
فرانسه	۱	۲	۵
یوگسلاوی	۱	۱	-
ایران	-	۱	۳

نتایج

امروز خبرگزاری فرانسه نتایج کلی مسابقات المپیك را درزشته های مختلف باین شرح گزارش داد:

آخرین مبارزه

قویتر ازقهرمان شکست ناپذیر ـ خشن‌تر از مبارزه بامرك

دوبله بفارسی

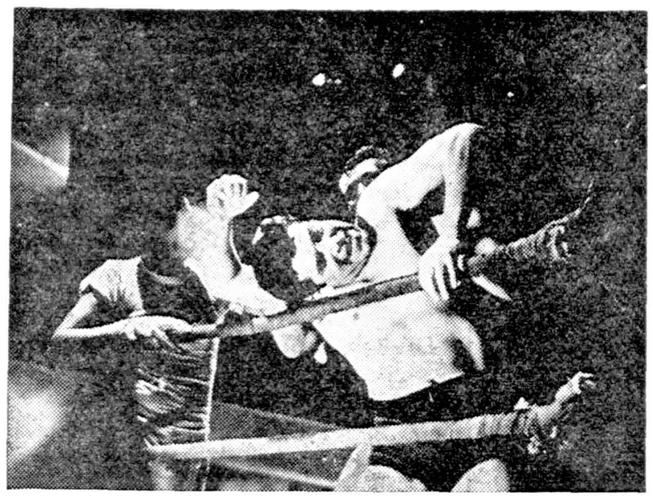

از صبح چهارشنبه سینماهای

پلازا تراس سالن سهیلا ـ رویال

آ ـ ۲۲٦۸۸

تبریکات

تیمسار سرتیپ امیر انصاری

بمناسبت انتصاب آن تیمسار معظم بمقام ریاست شهربانی کل کشور شایسته‌ترین و صمیمانه‌ترین شادباش را حضور عالی تقدیم‌داشته وموفقیت عالی‌راتحت عنایات مخصوص اعلیحضرت همایون شاهنشاهی ازدرگاه حضرت باری‌تعالی مسئلت میدارم. **مهدی متین‌رزم**

ازدواج فرخنده دوشیزه اعظم قندچی رابا آقای دکتر کتیر زاده بخانواده محترم قندچی مخصوصا آقای امیر قندچی تبریك میگوئیم.

آ ـ ۲۰۲۳۵ **فرامرز سلیمی ـ بهرام صادقیه**

تیمسار محبوب سپهبد علوی مقدم وزیر محترم کشور

ساکنین شاهدوست بخش٦ خود را مفتخر میدانند که انتصاب تیمسار سرتیپ امیرانصاری رابریاست شهربانی کل کشور حضورآنجناب تبریك عرض نمایند. **بخش ٦ میدان انبار غله ـ حاج‌احمد ذوقی**

آ ـ ۲۰۲۸۹

تیمسار معظم و محبوب سپهبد علوی مقدم

با نهایت احترام افسران و کارمندان بازنشسته شهربانی کل کشور انتصاب آن تیمسار معظم را بوزارت کشور تبریك عرض مینمایند.

آ ـ ۲۰۲٦۹ **سرهنك علی اصغر نوشین روان**

تیمسار معظم سرتیپ امیر انصاری

با نهایت احترام افسران و کارمندان باز نشسته شهربانی انتصاب آن تیمسار را بریاست شهربانی کل کشور تبریك عرض مینمایند.

آ ـ ۲۰۲٦۹ **سرهنك علی اصغر نوشین روان**

تیمسار معظم سپهبد علوی مقدم وزیر محترم کشور

فدراسیون بسکتبال کشور افتخار دارد انتصاب آن تیمسار محبوب را بوزارت کشور تبریك گفته توفیق آن تیمسار معظم را در راه خدمت بشاهنشاه و میهن عزیز بیش از پیش از درگاه احدیت مسئلت نماید.

آ ـ ۲۲۷۱۲ **رئیس فدراسیون بسکتبال کشور ـ مصطفی‌سلیمی**

تیمسار سرتیپ انصاری ریاست محترم شهربانی کل کشور

از طرف کلیه افسران و کارمندان و درجه داران و افراد کلانتری ۹ انتصاب شایسته آن تیمسار معظم را تبریك عرض نموده امیدواریم با تائیدات خداوند متعال و مراحم خاصه ذات مقدس شاهنشاه مانند همیشه منشاء خدمات ذیقیمت بشاهنشاه و کشور باشید.

آ ـ ۲۰۲۵۱ **کلانتر بخش ۹ سروان اردلان**

جناب آقای مهندس شریف امامی نخست وزیر

حسن انتخاب جناب آقای مهندس مهدوی وزیر کشاورزی را تبریك میگوییم امیدوار است که با تنظیم برنامه های عملی کشاورزی موجبات ارزانی و افزایش مواد غذائی کشور فراهم گردد.

آ ـ ۲۰۲٤۹ **مهندس اصغر دیانی**

ورزش های دهگانه

۱ـ رافریانسون (امریکا)
۲ـ چانك جون یانك (فرمز)
۳ـ کوزنتف (شوروی)

دو ۱۰۰ × ٤ متر زنان

۱ـ امریکا ۲ـ آلمان ۳ـلهستان

دو ۱۰۰ × ٤ متر مردان

۱ـ آلمان ۲ـ شوروی ۳ـانگلیس

دو ٤۰۰×٤ متر

۱ـ امریکا ۲ـ آلمان ۳ـآنتیل

پیاده روی ۲۰ کیلو متر

۱ـ گلو بینشی (شوروی)
۲ـ فرمان (استرالیا)
۳ـ امتانلی ویك (انگلیس)

پیاده روی ۵۰ کیلو متر

۱ـ توسون (انگلیس)
۲ـ لونگرین (سوئد)
۳ـ پامیچ (ایتالیا)

انفرادی زنان

۱ـ ادهلدشمیر (آلمان)
۲ـسیسکین (شوروی)
۳ـ ویکول (رومانی)

شمشیر بازی دسته ای زنان

۱ـ شوروی ۲ـ مجارستان ۳ـ ایتالیا

شمشیربازی مردان

انفرادی:

۱ـ دانانویچ (شوروی)
۲ـ میسکین (شوروی)
۳ـ الکس رودی (امریکا)

شمشیر بازی دسته ای مردان

۱ـ شوروی ۲ـ ایتالیا ۳ـ آلمان

وزنه‌برداری

خروس وزن:

۱ـ وینسی (امریکا)
۲ـ میاك (ژاپن)
۳ـ علم خواه (ایران)

پر وزن

۱ـ مینایف (شوروی)
۲ـ برگر (امریکا)
۳ـ مانیرونی (ایتالیا)

سبك وزن

۱ـ بوشیف (شوروی)
۲ـ هوتان (سنگاپور)
۳ـ عزیز عبدل (عراق)

میان وزن

۱ـ کورتیف (شوروی)
۲ـ تامی کونو (امریکا)
۳ـ ورمن (مجارستان)

نیم سنگین

۱ـ ایرتوسکی (لهستان)
۲ـ جیمز جرج (امریکا)
۳ـ انك (لهستان)

میان سنگین

۱ـ وروبیف (شوروی)
۲ـ لوماکین (شوروی)
۳ـ مارتن (انگلیس)

سنگین وزن

۱ـ ولاسف (شوروی)
۲ـ براد فورد (امریکا)
۳ـ شمانسکی (امریکا)

هوکی

۱ـ پاکستان ۲ـ هندوستان ۳ـ اسپانیا

فوتبال

۱ـ یوگسلاوی ۲ـ دانمارك ۳ـ مجارستان.

باسکتبال

۱ـ امریکا ۲ـ شوروی ۳ـبرزیل

اسلحه اختیاری

۱ـ هوبرت هومار (اتریش)
۲ـ پیلمان (سویس)
۳ـ بوریسف (شوروی)

تیر اندازی با طپانچه

۱ـ گوشین (شوروی)
۲ـ اومارف (شوروی)
۳ـ یوشی هیا (ژاپن)

تیراندازی بهدف متحرك

۱ـ دیمتر سو (رومانی)
۲ـ روسینی (ایتالیا)
۳ـ کالنین (شوروی)

تیر اندازی با تفنك کوتاه

۱ـ شامبر وکین (شوروی)
۲ـ نیازف نیازف (شوروی)
۳ـ زارنیکن (آلمان)

تیر اندازی با تفنك بهدف‌متحرك

۱ـ مك میلن (امریکا)
۲ـ لیتوسف (فنلاند)
۳ـ زایلین (شوروی)

تیر اندازی با تفنك کوتاه در حالت خوابید ه

۱ـ کوهنك (آلمان)
۲ـ جیمز هیل (امریکا)
۳ـ پلینی سیونی (ایتالیا)

پرتاب دیسك زنان

۱ـ نینایونو مارا (شوروی)
۲ ـتاماراپرس (شوروی)
۳. لبانانولن (رومانی)

عکسهائی که در صفحه المپیك (۱۳) چاپ شده است از آقای قاسم فارسی است.

جوان گمشده

احمد علائی (عکس بالا) مدت سه روز است از منزل خارج شده وهنوز مراجعت نکرده است کسانی که ازوی اطلاعی دارند بدفترخانه شماره ٤۲ تهران تلفن ۵۲۲۰۰ ، ۳۱۳۲۳ اطلاع‌داده مژدگانی‌دریافت دارند.

اطلاعات

دوشنبه بیستم ربیع‌الاول ۱۳۸۰ ـ دوازدهم سپتامبر ۱۹۶۰

سال سی‌وپنجم ـ شماره ۱۰۳۰۵

شاهنشاه وارد رامسر شدند

اعلیحضرت بعداز ظهر امروز اسناد مالکیت کشاورزان را مرحمت میفرمایند

طبق گزارش تلفنی خبرنگار ما از رامسر ظهر امروز شاهنشاه باهواپیما ازنوشهر وارد رامسر گردیدند .اعلیحضرت همایونی ناهار را درکازینو باتفاق علیاحضرت ملکه پهلوی «ملکه مادر» ووالاحضرت شمس صرف فرمودند ساعت‌پنج بعداز ظهر امروز شاهنشاه در میدان مجسمهٔ رامسر اسناد مالکیت ۲۴ دهکدهٔ کشاورزی حوزه شهسوار رابه ۱۱۵نفر نمایندگان کشاورزان اعطا خواهند فرمود. نمایندگان کشاورزان ازدیشب وارد رامسر گردیده‌اند .درمراسم مزبور استاندار مازندران ، رئیس بانك عمران ومدیر عامل بنیاد پهلوی شرکت خواهند داشت .

خبرنگار مادر رشت تلفنی گزارش دادساعت ۷صبح امروز آقای علی‌دهقان استاندار گیلان بمنظور عرض گزارش حضوری جهت‌شرفیابی به‌پیشگاه ملوکانه بصوب رامسر عزیمت کرد.

از اعضا دولت تنها وزیر کشاورزی درمراسم بعداز ظهر شرکت دارد

آخروقت امروز خبرنگار ما در رامسر تلفنی گزارش داد تنهاوزیری که‌در مراسم اعطاء سندمالکیت املاك پهلوی به۱۱۵ نفر نمایندگان قراءحوزه شهسوار در پیشگاه شاهنشاه حضور خواهد داشت آقای مهندس مهدوی وزیر جدید کشاورزی میباشد ضمنا استاندار گیلان ومازندران، آقایان‌علم دبیرکل حزب مردم، فاضل سرجوئی مدیر کل ثبت، بهبهانیان مدیر عامل بنیاد پهلوی ،دکتر رام‌مدیر عامل بانك عمران و عده‌ای دیگر نیز حضور خواهند داشت .دوبانوی خبرنگار فرانسوی ،خبرنگار خبرگزاری تاس شوروی وجمعی دیگر ازخبرنگاران داخلی و خارجی نیز دراین مراسم شرکت خواهند کرد.

نخست‌وزیر بتهران بازگشت

درساعت شش و چهل وپنج دقیقه بامداد امروز آقای مهندس شریف امامی نخست وزیر با هواپیما بتهران بازگشت.

آقای مهندس شریف امامی روز گذشته برای شرفیابی بحضور شاهنشاه ومعرفی وزیرجدید کشاورزی بنوشهر عزیمت کرده بود وپس ازعرض گزارشهای لازم و معرفی آقای مهندس ابراهیم مهدوی وزیر جدید کشاورزی باکسب اجازه از پیشگاه اعلیحضرت بپایتخت‌بازگشت.

وزیر خارجه بانخست‌وزیر ملاقات کرد

امروز آقای عضدی وزیر خارجه بکاخ نخست‌وزیری رفته و مدتی با آقای مهندس شریف‌امامی نخست‌وزیر مشغول گفتگو بود.

تشکیل کمیسیون عفو و بخشودگی

امروز خبرنگار ما کسب اطلاع کرد که کمیسیون عفو و بخشودگی وزارت دادگستری پس فردا تشکیل خواهد شد ریاست این کمیسیون بعهده آقای دکتر مبشری رئیس اداره حقوقی وزارت دادگستری است .

کمیسیون عفو و بخشودگی بپرونده های زندانیان رسیدگی کرده کسانیکه مشمول عفو و بخشودگی باشند در محکومیت آنها تا یکدرجه تخفیف میدهند .

تا اول مهر ثبت‌نام می‌شود

امسال ۲۰۰هزارنفر برعده دانش‌آموزان دبستانها اضافه خواهد شد

امروزاز وزارت فرهنك اطلاع دادند که ثبت نام دانش آموزان برای کلیه کلاسها هنوز هم ادامه دارد وبکلیه آموزشگاه‌ها دستورداده‌شده که تالول مهرماه ۳۹هرکسی برای ثبت نام مراجعه نماید با توجه بمدارك تحصیلی وی و آئین‌نامه ها تا حدود ظرفیت کلاس ها ثبت نام بعمل آید بدیهی است در نقاطی که در اثر کثرت دانش آموزان تعداد آموزشگاه ها کفاف نکندنسبت بتاسیس مدارس جدید اقدام لازم بعمل خواهد آمد .

بطوریکه وزارت فرهنك پیش‌بینی نموده‌درسال تحصیلی ۳۹ـ۴۰ درحدود دویست هزار نفر بر تعداد دانش آموزان دبستانها افزوده خواهد شد وبدینجهت ادارات فرهنك شهرستانها از هم‌اکنون مقدمات تاسیس کلاسهای اضافی دبستان های جدید را فراهم می‌آورند . تا کلیه دانش آموزان بتوانندبراحتی مشغول تحصیل شوند .

پایان امتحانات ورودی تستی انستیتو تکنولژیك

پس‌از مرحله علمی مرحله استعدادی امتحانات ورودی تستی انستیتو تکنولژیك نیز دیروزانجام گردید از بین دانش آموزانی که‌در این امتحانات قبول شده‌اند ۹۸نفر بترتیب معدل برای تحصیل درانستیتو تکنولژیك انتخاب خواهند گردید.

هیأت اقتصادی امریکا در تهران

هیات اقتصادی آمریکا با نخست‌وزیر ملاقات کرد

سرپرست امور اقتصادی گفت ما همانقدرکه علاقمندیم خریدار باشیم همانقدر مایلیم فروشنده باشیم

هیأت بازرگانی آمریکا هنگام ملاقات با آقای مهندس شریف امامی نخست‌وزیر آقای ولز سفیر آمریکا نیز درعکس دیده میشود

ساعت شش و۲۰ دقیقه بعد ازملاکارات امروز بیشتر جنبه کلی داشت و قرار شد هیئت اقتصادی امریکا پس‌از آنکه باوزارتخانه های صنایع و معادن وبازرگانی واطاق بازرگانی و سایر موسسات اقتصادی مذاکرات مقدماتی خودرا انجام داد مجددا ۲۰ روز دیگر با اینجانب ملاقات کند .

من در مذاکرات امروز به هیئت اقتصادی امریکا تذکر دادم که ما همانقدر که علاقمندیم خریدار باشیم بهمان میزان نیز علاقه داریم که فروشنده باشیم .

آقای منصور در پایان این ملاقات بخبر نگار ما گفت مذاکرات من بااین هیئت بدنبال مذاکراتی بود که در سفر امریکا انجام داده بودم .

بطور کلی مذاکرات راجع بتوسعه روابط تجاری ایرانوامریکا بخصوص توسعه صادرات ایران بامریکا و سرمایه گزاری امریکا در ایران دور میزد و من تا حدودی که مربوط به شورایعالی اقتصاد است با هیئت اقتصادی مذاکرات لازم را انجام دادم

آقای منصور در پایان گفت یکی از هدفهای این‌هیئت‌آن‌است که‌بازرگانی ایران را بطرز بازرگانی امریکاآشنا سازد .

هیئت اقتصادی امریکا بعد از ظهر امروز با آقای ویلز سفیر امریکا ملاقات کرد و بعد درآرامگاه رضاشاه کبیر حاضر شد وتاج گلی نثارنمود.

ظهر دیروز هیئت اقتصادی امریکا مرکب از چهار نفر و بریاست آقای (برادلی موری) وارد تهران شد .در فرودگاه نمایندگان وزارت بازرگانی و سفارت امریکا از هیئت استقبال کردند .

صبح امروز در ساعت ۸ر۴۵ رئیس هیئت اقتصادی امریکا دفتر مخصوص را امضاء کرد و اعضای هیئت در ساعت ۹ بملاقات آقای نخست وزیر رفته و ساعت نه ونیم صبح نیز باآقای دکتر سجادی وزیر مشاورو سرپرست وزارت بازرگانی و امور اقتصادی ملاقات نمودند در ساعت ۱۰ر۱۱ بملاقات آقای حسنعلی‌منصور دبیر کل شورایعالی اقتصاد رفتند.

آقای دکتر سجادی پس از پایان مذاکرات امروز با هیئت اقتصادی امریکا بخبر نگار ما اظهار داشت

اعضای جدید هیئت نمایندگی ایران درمجمع‌عمومی

امروز کسب اطلاع شد که آقایان دکتر امیر اصلان افشارا جودان شاهنشاه ونماینده سابق مجلس شورایملی و علیرضا هروی بعضویت هیئت نمایندگی ایران در پانزدهمین دوره اجلاسیه مجمع عمومی سازمان ملل‌انتخاب وطی دوروزه آینده به‌نیویورك خواهند رفت.

جریمه رانندگان متخلف

امروز دومین روز اخذ جرائم رانندگان متخلف در محل‌بود و مامورین اداره راهنمائی و رانندگی در تهران و تاشعاع پنجاه کیلو متر خارج از شهر رانندگان متخلف را در محل جریمه میکردند .

تاآخر وقت امروز اداره راهنمائی و رانندگی آمار دقیقی از جرائم‌وصولی در اختیار خبرنگارما نگذاشت ولی خبرنگار ما با چند نفر از افسران مامور اخذ جریمه تماس گرفت هرکدام از این افسران از سه هزار الی سه‌هزارو پانصدریال‌ازرانندگان وعابرین متخلف جریمه اخذ کرده بودند باین ترتیب اگر حداقل صد نفر از افسران اداره راهنمائی و رانندگی مامور اخذ جریمه باشند بطور تقریب امروز در حدود سیصد هزار ریال رانندگان متخلف جریمه شده‌اند .

شعبه جدید دادگاههای جنائی

یك شعبه بدادگاههای جنائی تهران علاوه شد

امروز خبرنگار ما کسب اطلاع کرد که قریبا یك شعبه به شعب دادگاه جنائی افزوده خواهد شد و باین ترتیب در تهران پنج شعبه دادگاه جنائی به‌پرونده ها رسیدگی خواهد کرد .

افزایش پرونده ها

آقای اشرف سمنانی رئیس کل دادگاه های استان در این مورد به خبرنگار ما اظهار داشت : بعد از تصویب قانون جدید مجازات حمل تریاك و مواد افیونی وارجاع این قبیل پرونده ها بدادگاه های جنائی رسیدگی بسایر پرونده هادر دادگاه های جنائی به تاخیرمیافتاد بدین جهت تصمیم گرفته شد بر تعداد شعب دادگاه جنائی افزوده شود . برای این منظور پس از موافقت آقای وزیر دادگستری‌طی چند کمیسیون قرار شد شعبه یازده دادگاه استان منحل شده از قضات این شعب د ردادگاه جدید جنائی استفاده گردد ریاست شعبه پنجم دادگاه جنائی را آقای طبیبی رئیس شعبه یازده دادگاه استان بعهده خواهد داشت .

شعبه پنجم دادگاه عالی جنائی به زودی شروع به کار خواهد کرد.

پیش بینی می شود با تشکیل این شعبه دادگاه های جنائی با سرعت و امکانات بیشتری بپرونده ها رسیدگی خواهد کرد .

آقای اشرف سمنانی در خاتمه افزود که این شعبه اختصاص به پرونده های مربوط به تریاك نخواهد داشت و مثل سایر شعب جنائی به تمام پرونده های جنائی رسیدگی خواهد کرد .

اعلامیه وزارت بهداری

تلقیح ضد وبا فعلا لازم نیست

چون مرتبا از تهران و شهرستانها از طرف اهالی سئوالاتی راجع به‌لزوم‌یاعدم لزوم تلقیح واکسن ضد وبا میرسد بدینوسیله اعلام‌میدارد که در حال حاضر تلقیح عمومی باستثنای نقاط مرزی و مسافرین عازم آن حدود بهیچوجه موردی ندارد .

بازدید رئیس شهربانی از پلیس راه

صبح امروز تیمسار سرتیپ امیر انصاری رئیس شهربانی کل کشور پس‌از شرکت درکنفرانس اردوهای کار درکارگاه شماره یك‌واقع در کرج هنگام مراجعت‌در شهربانی کرج حضور یافته وپس‌از بازدید ازقسمتهای مختلف آن‌برای تامین آسایش مردم و رسیدگی بمراجعات اهالی دستورات لازم صادرکرد .هنگام مراجعت بتهران رئیس شهربانی درجاده‌کرج ازسازمان و طرز کار پلیس راه‌دردو نقطه سرکشی کرد و بافسران درمورد نظم‌جاده ونصب تابلو های راهنمائی ورانندگی جهت جلوگیری از تصادفات دستورات لازم صادر نمود.

برای‌بهبود وضع‌پست‌وتلگراف کمیسیونهائی‌تشکیل‌میشود

سخنگوی وزارت پست و تلگراف و تلفن امروز بخبرنگار ما گفت: پیش‌از ظهر دیروز جلسه‌ای دردفتر کار آقای دکتر اعتبار وزیر پست تلگراف وتلفن باحضور معاونان وروسای ادارات و هیئت مدیره شرکت تعاونی تشکیل شد .

دراین جلسه آقای دکتر اعتبار خطاب بروساء و معاونین گفت : برای بهبود وضع وزارت پست‌و تلگراف و تلفن باید کمیسیونهائی از مطلعین ومتخصصین زیرنظر معاونان این وزارتخانه تشکیل شود و همه روزه نتیجه مطالعات خودرا گزارش دهند تاهرچه زودتر در کارمراجعات مردم تسهیلاتی فراهم گردد ضمنا من علاقه زیادی به توسعه شرکت تعاونی دارم برا ینکه باتوسعه‌این شرکت میتوان احتیاجات کارمندان و خانواده آنهارا بنحو مطلوبی تامین کرد.

برای بهبود وضع شرکت تعاونی یکی‌از کارشناسان امور تعاونی دعوت‌شد که مطالعاتی دراین باره بنماید.

ضیافت بافتخار هیأت اقتصادی بلژیك

از ساعت ٦ تا ٨ بعد از ظهر دیروز ضیافتی در اطاق بازرگانی از طرف هیات رئیسه اطاق بافتخار هیات اقتصادی بلژیك بر پا بود .

در این ضیافت نایب نخست وزیر و سر پرست امور اقتصادی کشور و دبیر کل شورایعالی اقتصادی و معاونین وزارتخانه ها وبازرگانان‌ونمایندگان اقتصادی سفارتخانه ها و مدیران جراید حضور داشتند هیات اقتصادی بلژیك از بعضی از تاسیسات صنعتی و بازرگانی کشور ما دیدن کرده‌اند و یکی از اعضای آن بخبرنگار ما گفت پیشرفتهای شایان توجهی نصیب کشور شما شده که ما از دیدن آن لذت بردیم .

جلسه هیئت مدیره سازمان اردوهای کار درکرج تشکیل شد

ساعت هشتو نیم صبح امروز جلسه هیئت مدیره سازمان اردوهای کارباحضور آقای علاء وزیر دربار شاهنشاهی ، تیمسار سرتیپ امیر انصاری رئیس شهربانی کل کشور و تیمسار سرتیپ صفاری و آقای عمادتربتی وسایر اعضاء هیئت مدیره سازمان‌های اردوی کار ، درکارگاه شماره یك کرج تشکیل شد.

دراین جلسه خانم فرمانفرومائیان مدیر آموزشگاه خدمات اجتماعی نیزحضور داشت ابتدا آقای پیشداد مدیرعامل سازمان اردوی کارتهران گزارش کارهای انجام‌شده راباطلاع حضار رسانید سپس تصمیماتی پیرامون وضع سازمان های‌اردوی کار درتهران و شهرستانها اتخاذ گردید این‌جلسه تاساعت ۹ر۳۰ صبح ادامه داشت. سپس آقای علاء وزیردربار وسایر همراهان بیازدید از قسمتهای مختلف کارگاه‌پرداختند آقای علاء از پیشرفتهای سازمان درامر بهبود وضع کارگران مخصوصا مقارن ساعت‌ده صبح این مراسم پایان یافت.

ژنرال ارتش‌تزار!

صبح دیروز پیر مردی که ساکن خیابان بوذرجمهری است و در اثر سقوط از بلندی مجروح شده است دربیمارستان سینا بستری شده‌است این پیر مرد ادعا میکند ۱۲۰ سال دارد وژنرال ارتش روس در زمان تزار بوده است .

آخرین خبرها بعداز ظهر

فرماندار آنکارا کشته شد

آنکارا ـ۱۲ سپتامبر ـخبر گزاری فرانسه ـ ژنرال «عرنان باستوق» عضو کمیته وحدت ملی ترکیه و فرماندار آنکارا بامداد امروز در یك حادثه اتومبیل کشته شد .

سرگرد « سوکران ازاکایا» یکی دیگر از اعضاء کمیته وحدت ملی که همراه ژنرال عرنان بوده‌اند اندکی زخمی شده ولی سربازی‌که‌اتومبیل‌راهدایت میکرد بقتل رسیده است .

اتومبیل حامل ژنرال عرنان با سرعت ۸۰ کیلو متر در جاده بزرك انکارا به استانبول در حرکت بود که ناگهان یکی از چرخهای جلو آن پنچر شد و اتومبیل واژگون گردید و در نتیجه ژنرال عرنان و راننده اتومبیل به قتل رسیدند .

موشك شوروی همزمان باورودخروشچف

لندن ـ خبرگزاری فرانسه روزنامه دیلی میرور چاپ لندن در شماره امروز خود نوشته است که بعقیده دانشمندان آمریکائی و انگلیسی شوروی همزمان باورود خروشچف به نیویورك برای نخستین بار انسانی را بفضا پرتاب خواهند کرد .

روزنامه دیلی میرور ضمنا اطلاع داده است که‌انگلستان درآینده‌نزدیکی خواهد توانست نخستین اسپوتنیك خودرا از پایگاه موشکهای «وومرا» در استرالیا بفضا پرتاب کند .

هیئت نمایندگی کنگو درلندن

بروکسل ـ۱۲سپتامبر ـ آسوشیتد پرس ـهیئت نمایندگی چهار نفری حکومت «ژزف ایلئو» امروز بر سر راه خود به نیویورك در لندن توقف کردند . ژوستن بومبوکو وزیر خارجه دولت جدید ریاست این هیئت را بر عهده دارد .

شورای امنیت امشب جلسه خود را تشکیل میدهد

پادشاه لائوس دعوت به‌مذاکره کرد

سایگون ـ آسوشیتد پرس ـ پادشاه لائوس برای بر طرف کردن‌خطر جنك داخلی امروز از رهبران لائوس که اخیرا رقابت شدیدی بین آنها آغاز شده است درخواست کرد که کنفرانسی در «لوانك‌پرابانك» تشکیل دهند .

کشور لائوس پس از کودتای سروان «کنکله» با بزرگترین بحرانهای تاریخ خود رو برو شده و اکنون با تشکیل‌دولت ضد کمونیستی «بون‌اوم» روابط بین دولت پرنس فوما و ژنرال فومی (مخالف اصلی کنکله) بکلی قطع شده است .

رادیوی وین تیان امروز اعلام داشت که پادشاه‌لائوس در پیامی که بعنوان پرنس «بون اوم» فرستاده از وی دعوت کرده است که برای‌مذاکره با پرنس سوانا فومی بلوانك پرابانك بیاید . هنوز معلوم نیست پرنس «بون اوم»این دعوت را خواهد پذیرفت یا نه

کمیسیونی مامور تهیه طرح سازمان وزارت گمرکات شد

بنابدستور وزیر گمرکات کمیسیونی با شرکت معاونین ومدیران کل وزارت گمرکات برای تعیین سازمان ثابت‌آن وزارتخانه تشکیل میشود که مسائل زیررا مورد مطالعه قرار خواهد داد.

تعیین هدف عمومی وکلی وزارتخانه و سازمانهای تابعه. تعیین‌حدود روابط بین ادارات و ارتباط آنها با معاونین و مدیران کل و همچنین حدود ارتباط بین متصدیان مسئول ادارات و مسئولین مافوق و مادون وتجزیه و تحلیل وظایف هریك از ادارات ودوایر بطور جداگانه.

سفیر یوگسلاوی باوزیر خارجه ملاقات کرد

در تعقیب تبدیل نمایندگی سیاسی یوگسلاوی در تهران بسفارت کبرا دیروز وزیر مختار سابق یوگسلاوی در تهران با آقای عضدی وزیر امور خارجه ملاقات و رونوشت اوراق استورانامه خود را بعنوان سفیر کبیر بوزیر خارجه تسلیم داشت .

معاون فرمانداری تهران ببازپرسی احضار شد

آخر وقت امروز کسب اطلاع شدکه‌از طرف آقای امیر کلالی بازپرس شعبه ۱۹ که‌کار رسیدگی به اعلام جرمهای‌رسیده درباره انتخابات رابعهده دارد آقای طاهری معاون فرمانداری تهران ببازپرسی احضار شد.

احضار نامبرده بمنظور انجام تحقیقاتی پیرامون جریان انتخابات اخیر تهران است.

برای خرید ۶۰هزار تن سیلو از آمریکا اعتبارگرفته‌میشود

سخنگوی وزارت گمرکات و انحصارات امروز گفت :

هیئتی که یکماه قبل ازطرف وزارت گمرکات و انحصارات جهت خرید سیلوهای فلزی بامریکا عزیمت کرده‌بود ساعت چهار بامدادامروز بتهران مراجعت نمود.

آقای رفیع مدیر کل‌غلو تان‌که سمت ریاست هیئت رابعهده داشت گفت‌در مدت اقامت درامریکا بامقامات (اگزیم‌بانك) برای اخذ اعتبار جهت خرید سیلو های فلزی مذاکرات لازم بعمل آمد وموافقت اولیای بانك دراین مورد کسبشد باواگذاری این اعتبار سیلو های مجهزی بظرفیت شصت هزارتن خریداری ودر نقاط غله‌خیز کشور نصب خواهدشد. ضمنا مقدار صد و پانزده تن خمیرمایه خریداری گردید که قریبا بایران حمل وتحویل خواهد شد واین مقدار برای مصرف‌یکسال کارخانجات نان‌پزی کافی خواهد بود آقای رفیع درخاتمه اظهار داشت‌در کشور های امریکا ،آلمان ،انگلستان مطالعاتی پیرامون طرز کار کارخانجات نان پزی و تغییر فرم‌نان ماشینی صورت‌گرفت که‌با استفاده ازاین مطالعات نان ماشینی بصورت بهتری تهیه وبه بازارعرضه خواهد گردید.

آگهی استخدام

شرکت ملی نفت ایران برای خدمت در بهداری جنوب به‌تعدادی پرستار دیپلمه که گواهینامه پرستاری خود را ازیك آموزشگاه معتبر خارجی‌اخذ نموده ولااقل سه سال سابقه‌کار در یکی از بیمارستان ها داشته باشند نیازمند است.

داوطلبان واجد شرایط که بزبان انگلیسی تسلط کامل داشته باشند میتوانند همه‌روزه تاپایان شهریور ماه‌سال جاری با در دست داشتن مدارك تحصیل وسوابق کارخود ازساعت ۷تا۱۰ صبح‌به اداره استخدام شرکت واقع در خیابان پهلوی نزدیك بولوار کرج مراجعه‌نمایند

۱ـ۳ آـ۲۲۶۷۴

بسفیدی برف و

شکایات از (۰۸) را به تلفن‌های شماره

۲۹۰۲۹ و ۲۹۰۲۰ و ۵۸۱۹۸۹ اطلاع دهید

۲ـ۵ آـ ۱۹۹۴۷

وقتیکه پنجه سیاه را دیدید!

امروز هم مثل هرروز خیلی‌ها برای خرید روغن بمغازه‌ها و فروشگاهها رفتند ولی این بار وضع با روزهای پیش تفاوت بسیار داشت .

امروز هزاران پنجه‌سیاه و سفید در هزاران مغازه و فروشگاه دور و نزدیك کشور پیش چشم خریداران بحرکت درآمده بود .

پنجه سیاه باپرده برداشتن از آلودگیهای روغن‌های خارجی مردم را از خرید آن باز میداشت.

وپنجه سفید مشتریان را بسوی منبع انرژی ونشاط وپاکی و خلوص یعنی روغن‌نباتی شاه‌پسند هدایت میکرد .

هموطن !

هرکه هستی و درهرکجا که زندگی میکنی هروقت که پنجه سیاه و سفید را دیدی ماجرا را آنطور که احساس کرده‌ای برای‌ما بنویس تا ملت‌ایران پنجه‌سیاه وسفید راکه شاه‌پسند بخاطر سلامت همگان بخدمت گماشته است بیشتر وبهتر بشناسند .

کارخانجات روغن نباتی شاه‌پسند

فاکویا