اطلاعات

۳۲ صفحه

یکشنبه ۱۹ تیرماه ۲۵۳۶ ـ شماره ۱۵۳۵۸ تکشماره ۱۰ ریال

برنامه خانه‌سازی برای کارگران اعلام شد

در اراضی مجاور کارخانه‌ها شهرک های کارگری ساخته میشود

برنامه امتحانات نهائی ششم متوسطه

امتحانات ۳۵ رشته روز ۱۲ شهریور آغاز میشود و ۳۱ شهریور پایان میابد

در صفحه آخر

★ برای ساختن خانه‌های سازمانی جهت کارگران به صنایع زمین واگذار میشود

★ اتحادیه بزرگ شرکتهای تعاونی مسکن کارگران تشکیل میشود

★ وزارت کار برای تولید مصالح ساختمانی به‌بخش خصوصی امکانات میدهد

در صفحه ٤

مقررات جدید تحویل تریاک معتادان

در صفحه آخر

خطر آتش را از شهرها دور کنیم

برای مبارزه با آتش در شهر ٤٫٥ میلیون نفری تهران ۱۲۰ اتومبیل آتش نشانی، یکهزار مامور ۱۸ ایستگاه آتش نشانی ۱۲ ایستگاه امداد و چند دستگاه بودر و کف ساز وجود دارد که بحد کافی، به تهران در مقابل آتش، ایمنی نمی‌بخشد بخصوص که کوچه پس کوچه‌ها و بسیاری از خیابانهای فرعی تهران اصولا برای عملیات خاموش کردن آتش مناسب نیست.

گزارش صفحه ٥ امروز در همین زمینه تنظیم‌شده‌است.

محاکمه مهاجمان کن پس فردا آغاز میشود

دادستان برای ٦ تن از مهاجمانی که‌رامرابرزن‌ومردی بسته‌بودند تقاضای حبس‌ابد کرده است . در صفحه ۴۰

گزارشی از علی باستانی

دراستکهلم دعوایی نیست

نوشته علی باستانی به بررسی نشست وزرای نفت اوپک در استکهلم اختصاص دارد که در صفحه ٦ چاپ‌شده است. در همین صفحه مقاله حسین مهری از پاریس را نیز مطالعه می‌فرمائید.

باشگاه های تابستانی جوانان

صفحه ۷ امروز اختصاص‌به‌مطالب مربوط به جوانان دارد. دراین صفحه نقش‌باشگاه‌های تابستانی در سرگرمی و تعلیم دادن به کودکان و نوجوانان شرح‌داده شده‌است.

فردوسی و جشن توس

THE THIRD FESTIVAL OF TUS

7-11 July 1977 ۲۰-۱۶ تیرماه ۲۵۳۶ طوس-مشهد

گزارش‌های سومین جشن توس ونقدی بر فیلم کینگ ـ کونگ در صفحه ۲۵ امروز چاپ شده است.

۳۰ هزار تومان جریمه برای شکار یوزپلنگ

شکار حیوانات از یکساعت بعد از غروب تا یکساعت قبل از طلوع آفتاب ممنوع است. مقررات جدید شکار رادر صفحه ۲۳ مطالعه فرمائید.

ما اشتباه کردیم یا کره معجزه کرد

بررسی رویدادهای ورزشی ایران وجهان، همراه تفسیر نویسنده ما در باره مسابقه فوتبال ایران و کره درصفحه ۱۰ چاپ شده است.

پاسخ آهنگسازان و ترانه‌سرآیان به عمادرام

عماد رام موسیقیدان و آهنگساز در گفتو گویی با اطلاعات موسیقی اصیل ایرانی را هنری در حال زوال‌دانست وباحرفهایی که در این باره زد نظرات مخالفو موافق‌بسیاری از دست اندرکاران را برانگیخت امروز در صفحه ۲۸ پاسخ اسدالله ملک و محمد حیدری به عمادرام چاپ شده است . امان منطقی کارگردان سینما نیز در همین صفحه حرفهایی دارد در باره سینمای ایران که خواندنی است.

٥ پیشنهاد برای ورزش اصفهان

نامه‌های خوانندگان، درددل‌های تلفنی و پاسخ مسئولان‌را به نامه‌های مردم در صفحه ۹بخوانید.

داغ‌ترین هواپیما برای بزرگترین حنك

تفسیرها وبررسی مسایل سیاسی جهان همراه پاورقی تازه اطلاعات در صفحه ۸ چاپ شده است.

زیان دخانیات برروی غده‌طول‌عمر

بخش ٤٨ از کتاب جالب اسرار طول عمر ، شادابی‌و تندرستی» به شرح اهمیت وکارهای غده زیرمغزی (هیپوفیز) اختصاص دارد. (در صفحه ۱۲)

سرنوشت دو قلوها فردا روشن میشود

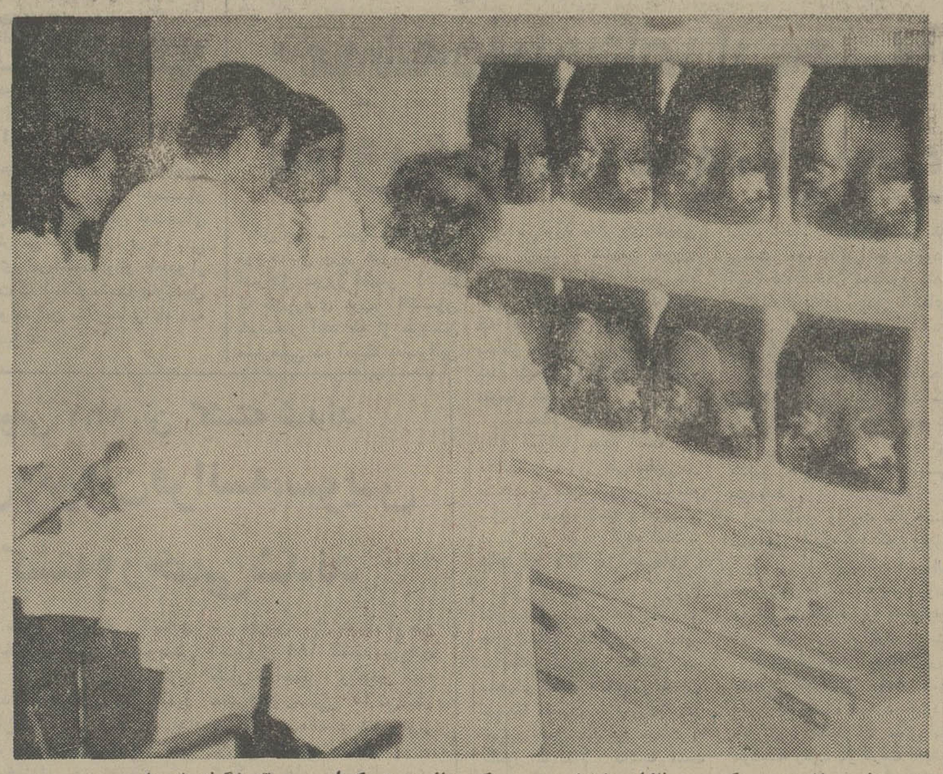

پروفسور اشمیت و دکتر صفائیان مشغول بررسی عکس هائی هستند که از سر دوقلوها گرفته شده است.

تصمیم به جداسازی دوقلو ها یا بازگشت بوطن با توجه به‌نظریات مردم‌امشب در تهران اتخاذمیشود

از امروز مجله جوانان و برنامه حمایت ازخانواده های‌بی‌سرپرست کسرپرست قانونی لاله و لادن دوقلو های بهم چسبیده ایرانی است براساس نظریاتی که علمای اعلام و شخصیت‌های مشهور وطبقات مردم‌درباره جداسازی ویا انصراف از عمل جداسازی دوقلو هادر روزنامه اطلاعات داده‌اند وارد شور شدند . در پی آغاز شور، اعلام شد که فردا تصمیم قطعی برای‌عمل جداسازی یا بازگشت‌دوقلو ها اتخاذ و اعلام خواهد شد .

بطوری که خوانندگان‌عزیز اطلاع دارند دوقلو های‌پنج ساله بهم چسبیده به ابتکار مجله جوانان و پشتیبانی برنامه حمایت از خانواده های بی سرپرست برای عمل جداسازی به آلمان اعزام شدندو پزشکان آلمانی‌حاضر گردیدند داوطلبانه آنها را از رنج‌بهم چسبیدگی‌برهانند آزمایش های متعدد طی دو هفته انجام گرفت و از کامل ترین وسایل آزمایشگاهی عمر نسبتا طولانی را در برای تعیین چگونگی اتصال شرایطموجود دارندوبهمین مغز و مخچه استفاده شد. جهت از تهران کسب‌تکلیف خواهد شد .

نظر خواهی در روزنامه اطلاعات

با اعلام نظر خواهی در روزنامه‌اطلاعات گروهکثری از طبقات مختلف بخصوص رهبران مذهبی در مخالفتیا موافقت یا عمل جداسازی نظریات خود را اعلام‌کردند که امروز نیز جداگانه در روزنامه اطلاعات‌منتشر شده است .

(اظهار نظر طبقات مختلف مردم دربارسرنوشت دوقلوهای بهم‌چسبیده در صفحه ۱۱ چاپ شده است)

یک نظام جهانی عادلانه باید بوجود آید

شهبانو درمراسم دریافت منشور سپاس دانشگاه کلمبیا گفتند :

در نیویورک منشور سپاس دانشگاه کلمبیا به پیشگاه علیاحضرت شهبانو تقدیم شد ، عکس «ویلیام مک‌گیل»رئیس دانشگاه‌کلمبیا را هنگام تقدیم‌منشور سپاس به حضور شهبانو نشان می دهد .

در صفحه آخر

عکس‌رادیوتی‌آسوشیتدپرس

اسامی زائران حج استان همدان

در صفحات ۲٤ و ۲۲

توضیحات وزارت‌آموزش و پرورش درباره طرح و زمان اجرای آن

نحوه افزایش درآمد معلمان

در صفحه ٤

۴۰ هزار مهندس وتکنیسین مورداحتیاج شرکت مخابرات است

درصفحه ٤

ربایندگان هواپیمای کویتی ۳ مقام عالیرتبه راگروگان گرفتند

★ ربایندگان تمام گروگان های قبلی خود راآزاد کردند و عازم یمن جنوبی شدند

★ سازمان آزادی بخش فلسطین رهبر ربایندگان را دیوانه و مزدور نامید

در صفحه ۲

٦۲ نفر باخوردن شام عروسی مسموم‌شدند

در مجلس جشن عروسی ٦۲ نفر از مهمانان پس از صرف شام مسموم شدند و یکی‌بعد ازدیگری نقش‌برزمین گردیدند.

این واقعه در روستای ۳ هزار نفری « فیل‌آباد » از توابع‌بخش«میروج»(نارسان) در ۳۲ کیلومتری شهرکرد اتفاق افتاد و ۱۵۰ نفر در مجلس جشن عروسی«شنبه مرتاضی» با دوشیزه افسانه رئیسی حضور داشتند .

با زمین خوردن کودکی ۱۰ ساله و لحظه‌ای‌بعدزمین خوردن بانویی‌جوان،عروسی بهم خورد و مدعوین یکی پس از دیگری نقش زمین گردیدند .

چندتن از اهالی که به‌علتی غذا نخورده و درنتیجه‌دچار مسمومیت نشده بودند باتهیه یکدستگاه مینی‌بوس ٤٦ نفر از مسمومین را که حالشان وخیم بود به بیمارستان شبر و خورشید سرخ شهرکرد منتقل کردند دکتر احمد برادر استاندار چهارمحال و بختیاری باطلاع‌از این‌جریان بلافاصله‌در بیمارستان‌حضور یافت و برای‌نجات‌مسمومین دستوراتی‌صادرکرد .همچنین بدستور استاندار اکیپی‌مجهز با آمبولانس‌وسایر تجهیزات به روستای نیل‌آباد اعزام شد

شهرکرد ـ خبرنگاراطلاعات:

مسجد مسلمانان لندن تکمیل شد

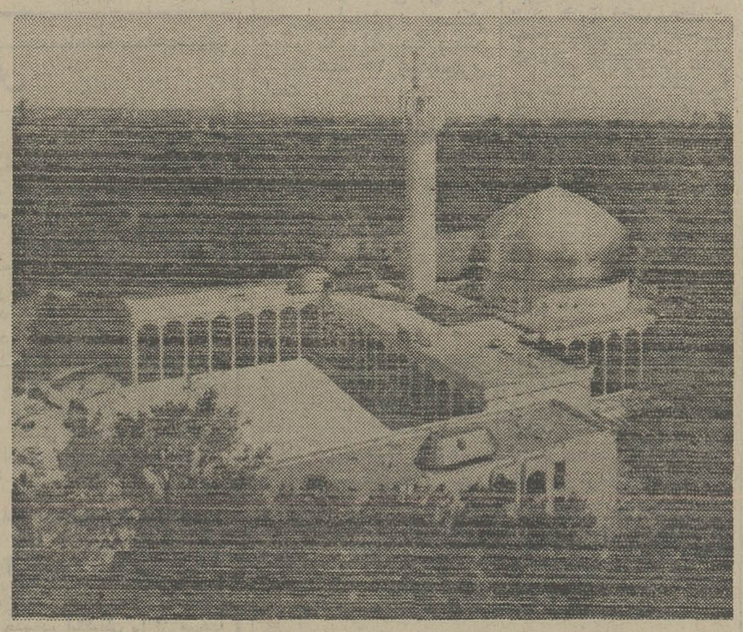

ساختمان مسجد مسلمانان لندن تکمیل شدواز طرف پیمانکار تحویل هیات امنای مسجد گردید . با ساختمان‌این مسجد امید یکصد هزارمسلمان مقیم لندن‌وبر۱ میلیون‌مسلمان که درسراسر انگلستان زندگی میکنند برآورده شد. برای ساختمان این مسجددرحدود ۵۰ میلیون تومان‌خرج شده است. عکس یک‌منظره‌ازمسجدمسلمانان را در محله ریجنت پارک‌لندن نشان میدهد .

مرغداران محترم

رجوع‌بصفحه ۱۵ نیازمندیها

جناب آقای مهندس تقی توکلی
رئیس هیئت مدیره و مدیر عامل شرکت‌ملی صنایع مس ایران

بیستم تیر روز ملی صنایع مس ایران را به آن جناب و کلیه کارکنان آن‌شرکت تبریك میگوئیم.
آژانس مسافرتی و توریستی بل‌موند

با انجام واکسیناسیون سلامت کودك‌خود را حفظ نمائید .

آگهی مجمع‌عمومی عادی سالانه صاحبان سهام کشتیرانی ملی آریا در صفحات ۱۱ و ۲۲

آگهی دعوت مجمع عمومی سالیانه شرکت سهامی خاص مهرگرد

بدینوسیله از صاحبان سهام شرکت مذکور دعوت‌میشود که در تاریخ ۳۱ر٤ر۳٦ ساعت ۱۰ صبح در محل شرکت‌حضور بهم رسانند.

دستور جلسه :

۱ـ استماع گزارش هیئت مدیره وبازرس و تصویب ترازنامه سالیانه.
۲ـ انتخاب بازرس اصلی و علی‌البدل
۳ـ تعیین روزنامه کثیرالانتشار.
٤ـ انتقال محل شرکت.
٥ـ اتخاذ تصمیم راجع به خط مشی آینده شرکت.

هیئت‌مدیره شرکت سهامی خاص مهرگرد

استاندار آذربایجانشرقی درجریان بازدید از

بزرگترین کارخانه‌تولید گچ پاکتی در تبریز که‌نیازمنطقه‌راتأمین کرده‌است

ازمدیریت صحیح کارخانه اظهار رضایت و قدردانی کرد

شرح در صفحه ۲۱

۱۲ فسطینی مسلح پس از آزادی مسافران ۳ گروگان تازه گرفتند

ربایندگان هواپیمای کویتی به عدن رفتند

الفتح دخالت در ربوده شدن هواپیمای کویتی را تکذیب کرد سردسته ربایندگان قمارباز قهاری است که ۲ روز پیش از زندان بیروت گریخته است

کویت ـ خبرگزاریها ـ گروهی از افراد مسلح فلسطینی که پریروز یک هواپیمای کویتی را درحال پرواز از لبنان به کویت تصرف کرده بودند دیشب تمام مسافران و خدمه هواپیما را آزاد کردند و در عوض سه گروگان جدید گرفتند تا همراه آنها به عدن (یمن جنوبی) بروند.

یک سخنگوی دولت کویت دیشب اظهار داشت که پس از آزاد شدن تمام مسافران و خدمه هواپیمای ربوده شده کویتی اکنون این هواپیما در فرودگاه کویت مشغول سوختگیری است تا بعدا با ربایندگان خود و سه گروگان جدیدی که در اختیارشان قرار گرفته‌اند از کویت به عدن برود. قرار بود این پرواز در حدود ساعت ۳٫۵ بامداد امروز بوقت تهران صورت گیرد.

سه گروگان جدید از یک نماینده سازمان آزادیبخش فلسطین و یکی از صاحب منصبان عالیرتبه پلیس کویت و کاردار یمن جنوبی درکویت تشکیل میشوند.

بطوریکه گفته می‌شود هواپیمای بوئینگ ۷۰۷ کویتی هنگام ربوده شدن بوسیله مردان مسلح دارای ۵۵ مسافر وخدمه بوده وظاهرا ربودن آنکار گروهی از فدائیان ناراضی عضو نهضت مقاومت فلسطین است. در گزارش های تازه‌ای که دیشب از منابع رسمی کویت بدست‌آمده تعداد ربایندگان هواپیما ۹ نفر ذکر شده است.

دیشب اندکی پس‌از آنکه گروگانهای اصلی‌بوسیله ربایندگان هواپیما آزاد شدند شیخ سعد عبداله الصباح وزیر کشور کویت به‌خبرنگاران گفت‌که ربایندگان هواپیما قول داده‌اند که‌پس از فرود آمدن هواپیما در فرودگاه عدن سه‌گروگان جدید وخدمه هواپیما و خود هواپیما را نیز آزاد کنند.

تکذیب الفتح

سازمان آزادی‌بخش فلسطین که یاسر عرفات در راس آن قراردارد دیروز دخالت این سازمان‌را در ربودن یک‌هواپیمای کویتی تکذیب‌کرد بااینحال بالاگرفتن اخیر و دوباره فعالیتهای تروریستی فدائیان فلسطین امر انکار ناپذیری است که‌با تلاشهای نهضت مقاومت فلسطین‌برای بوجود آوردن تصویری مسالمت‌جویانه برای خود در برابر چشم جهانیان مغایرت دارد.

از ۱۹۷۴، هنگامی‌که یاسرعرفات رهبر ۴۷ساله سازمان آزادی‌بخش فلسطین درجلسه مجمع عمومی سازمان ملل ظاهر شد و درحالی‌که دریک‌دست‌شاخه نخل صلح‌دوستی ودردست دیگر طپانچه‌ای گرفته بود دنیا را به اعجاب واداشت نهضت مقاومت فلسطین تاکنون‌تلاش کرده‌است تا بدنیا نشان دهد که یک نهضت ثروریستی نیست بلکه سازمانی است که‌واقعا برای مقاصد آزادی بخش مبارزه می‌کند. تشکیلات تحت رهبری یاسرعرفات نیز حال‌درتمام سالهای اخیر هرگز ازدسته بندیهای داخلی مصون‌نبوده است.

روز گذشته سازمان آزادی بخش فلسطین ربودن هواپیمای کویتی را بعنوان ثمهیدی برای خرابتر کردن روابط نهضت مقاومت فلسطین و سوریه تقبیح کرد و سردسته گروه ۹نفری افراد مسلحی را که اقدام‌بربودن هواپیمای‌کویتی کرده‌اند مزدوری مخبط معرفی نمود.

قمارباز قهار

از طرف دیگر دیروز در بیروت از قول محافل‌فدائیان فلسطین گفته شدکه رهبری کننده گروه ۹نفری ربایندگان هواپیمای کویتی قمارباز قهاری است که از مدتها پیش زندگی وفعالیتهای نامشروع وغیرقانونی داشته‌و باوجود این‌ازمقام خود درنهضت مقاومت فلسطین سوء استفاده کرده است تادر دوران جنگ داخلی اخیر لبنان‌معاملات مالی نامشروع دیگری انجام دهد وبا صادر کردن پول وارتکاب معاملات تقلب‌آمیز کیسه خودرا پر کند.

در کویت ازطرف دفتر نمایندگی سازمان آزادی‌بخش فلسطین اعلامیه‌ای منتشر شده که در آن هویت سردسته ربایندگان هواپیمای‌کویتی «ابومساعد» معرفی شده‌است. این اعلامیه حاکی است‌که ابومساعد دوروز قبل ازربوده شدن هواپیمای کویتی ازیکی‌از زندانهای سازمان آزادی بخش فلسطین دربیروت فرار کرده است.

منابع نزدیک به یاسر عرفات گزارش داده‌اند که ابومساعد اسم مستعارسردسته ربایندگان‌هواپیمای کویتی است واسم واقعی این شخص که ۳۶ سال دارد و در رشته مخابرات وارتباطات تخصص دارد «عبدالکریم ابو حمدی» است. منابع مذکور مدعی هستندکه در اواخر جنگ داخلی لبنان زمانیکه فدائیان فلسطینی برای مدتی کوتاه‌بربخش بزرگی‌ازلبنان فرمانروایی میکردندو ازجمله کنترل قسمت غربی‌بیروت رانیزدر دست داشتندابومساعد مسئول گرداندن واداره امور پست و ارتباطات لبنان بوده است.

از طرف دیگر قمارباز حرفه‌ای بیروت از ابومساعد بعنوان «قمارباز قهاری» صحبت می‌کنند واز جمله بیاد میاورند که‌وی یکبار تنها دریک مورد ۳۰۰۰ دلار شرط بندی کرده است.

دستور سرکیس

الیاس سرکیس رئیس جمهور لبنان دستورداده‌است که بلافاصله دراین‌باره تحقیق شود که‌طبق ۱۲ نفر از هواپیماربایان توانسته‌اند بایک هواپیمای کویتی که بین بیروت وبغداد پرواز میکرده است «بیخ‌گوش» ماموران امنیتی فرودگاه بین‌المللی بیروت به قاچاق کردن اسلحه و مهمات اقدام کنند.

منابع دولتی دربیروت دیروز تایید کردند که چنین دستوری ازطرف الیاس سرکیس داده‌شده وتحقیقاتی‌که بلافاصله آغاز گردیده است زیرنظر وزیران حمل‌ونقل‌و کشور لبنان انجام می‌گیرد.

روابط انگلستان با گواتمالا بشدت بحرانی شد

سربازان انگلیس در هندوراس انگلیس بسیج شدند

بریج تاون، باربادوس، رویتر ـ یک سخنگوی دولتی در باربادوس گفت که هواپیما های جت جنگنده بریتانیائی دیروز در آسمان بلیز (هندوراس انگلیس) پرواز کردند تامراقب مرزهای این کشور با گواتمالا باشند و بهمین سبب بود که دیروز، بحران نظامی این مستعمره بریتانیائی در امریکای مرکزی، تا حد زیادی فرو نشست

همین سخن گو که دراردوگاه نظامی شهر بلیز تلفنی با او گفت‌وگو شده گفته است که سربازان آماده نبرد سه روز پیش با هواپیما از بریتانیا باین اردوگاه آورده‌شده‌اند واکنون در سراسر بلیز پراکنده‌اند، و هنوز به نزدیکی مرز این‌کشور باگواتمالا نرفته‌اند.

اخبار کوتاه جهان

قتل ۲۸ کارگر در پاکستان

● راولپندی، یونایتدپرس ـ بنابرگزارش مقام‌های رسمی پاکستان‌دیروزبراثرفروریختن یک پل دردست ساختمان۲۸ کارگر ساختمانی به‌رودخانه «جینترال» در ناحیه‌ئی واقع در ۴۰۰ کیلومتری شمال راولپندی فروافتادند وکشته شدند.

پلیس پاکستان اعلام کرد که از ۳۵ کارگری که برودخانه افتادند فقط ۷ تن نجات یافتند. دیروز عصر و دیشب یکگروه‌نجات درجست‌وجوی جسدهای غرق‌شدگان است.

سفر تیتو به شوروی

● مسکو، یونایتدپرس ـ خبرگزاری تاس دیروز اعلام کرد که پرزیدنت تیتورئیس جمهوری و رهبر حزب کمونیست یوگسلاوی دراوت آینده بطور رسمی به اتحاد شوروی سفر خواهد کرد.

خبرگزاری تاس همچنین خاطرنشان کرد که کمیته مرکزی حزب کمونیست شوروی و هیات رئیسه شورای عالی اتحاد شوروی میزبانان رسمی رهبر ۸۵ساله یگسلاوی خواهند بود.

برنامه سفرتیتو، هنوز اعلام نشده اما مسلم به نظرمیرسد که رهبران دو کشور درباره «کمونیسم اروپائی» که کمونیست‌های ایتالیائی و فرانسوی آنرا رونق بخشیده‌اند، گفتگو خواهند کرد.

زدوخورد مسلحانه درهند

● دهلی‌نو ـ آسوشیتدپرس ـ یازده عضو «نهضت وجدان کریشنا»، از جمله ۵ ساکن ایالت‌های غربی‌هند، دیروز، براثر زدوخورد مسلحانه با گروههائی از روستانشینان ناحیه مشرقی‌هند، بازداشت شدند. خبرگزاری رسمی‌هند که این خبر را اعلام کرد همچنین گفته است که این بازداشت‌ها در پی حادثه تیراندازی جمعه گذشته بین پیروان «کریشنا» «خدای‌هندوها» وچندچوپان که گاوهای‌خود را بدرون معبد آنها رانده بودند، انجام گرفت، در این حادثه ۱۵ تن مورد اصابت گلوله قرار گرفتند و زخمی شدند. تیراندازی در روستای سریمانیاپور، واقع در مرکز ایالت بنگال غربی روی داده است.

پلیس قاهره گروه دیگری از فرقه التکفیر والهجره را بازداشت کرد

مسلمانان «افراطی» در تئاتر قاهره بمب منفجر کردند

قاهره ـ آسوشیتدپرس ـ دیروز در یکی از تئاتر های خالی بخش مرکزی قاهره انفجاری بوقوع پیوست و پلیس مصر گزارش داد که ظاهرا به هیچکس در این ماجرا آسیبی نرسیده‌است. تئاتری که انفجاردر آنروی داده نزدیک یکی ازایستگاه های اتوبوس مرکزی قاهره قرار گرفته است. ماموران پلیس‌مصردرساختمان تئاتری که انفجار در آن روی داده است تحقیقاتی انجام‌داده‌اند تا علت وقوع این حادثه‌را کشف کنند.

روز چهارشنبه گذشته اندکی پس‌ازآنکه جسددکتر محمد ذهبی وزیر اوقاف‌و امور مذهبی مصر چند روز پس از ربوده شدن وی در قاهره کشف شد دو بمب در این شهر منفجر گردید. فرقه مذهبی افراطی التکفیر و الهجره که‌دکتر ذهبی‌بوسیله پیروان آن ربوده شده‌و به قتل رسیده خود را مسئول انفجار های روز چهارشنبه گذشته نیزمعرفی کرده‌است. در این انفجارها ۹ نفرزخمی شده‌اند.

وزارت کشور مصر دیروز فرقه مزبوررامسئول انفجاری که دیروز در یکی از تئاتر های مرکزی‌قاهره روی‌داده است معرفی کرد. پلیس مصر در واکنش خود در برابر این حادثه باز هم عده بیشتری از اعضای‌فرقه مذکور رابازداشت کرده و وزارت کشور مصر اعلام نموده است‌که متلاشی‌شدن کامل تشکیلات غیر قانونی فرقه مذکور نزدیک است. انفجار دیروز در نقطه‌ای روی داده‌که ایستگاه‌مرکزی اتوبوس و بناهای ادارات پست و آتش نشانی قاهره نیز در نزدیکی آن قرار گرفته‌اند.

عشق کاخ‌سفید، به‌حقوق‌بشر سفسطه‌بازی» است ـ تاس

بمب‌های «نوترون» سالهاست درزرادخانه آمریکاموجوداست

★ **جیمی کارتر نظر نهایی خود در باره بمب نوترون را ماه آینده اعلام میکند**

واشنگتن ـ یونایتدپرس ـ مقامات وزارت دفاع امریکا دیروز فاش کردندکه بمب‌های هسته‌ای از نوعی که سلاح تشعشع تقویت شده نامیده میشود و شباهت به بمبهای نوترونی دارد عملا سالهاست که قسمتی از محتوای زراد‌خانه جنگی امریکا بوده است.

مقامات وزارت دفاع امریکا روز جمعه اخیر حکایت‌کرده‌اند که در ۱۹۷۱ زمانی که جیمز شلزینگر ریاست کمیسیون انرژی اتمی امریکا را برعهده داشت، یک بار خانواده خود را همراهش به یکی از محل های تازه تاسیس آزمایشهای هسته‌ای زیر زمینی برد تا به آمریکائیان نشان دهد که آزمایشهای انجام شونده در محل مذکورخطری برای‌سلامت مردم ایجاد نمی‌کند و بعبی‌که آن روز در محل مذکور روی حضور شلزینگر مورد آزمایش قرار گرفت از نوع سلاح‌های تشعشع تقویت شده بوده است.

در مسکو خبرگزاری رسمی شوروی ـ تاس ـ دیروز در تفسیری خاطرنشان کرد که جنب وجوش جاری درامریکا برای تولید بمب‌های نوترونی نشان میدهد که هیاهوی مربوط به عشق کاخ سفید به بشریت وحقوق آن جزسفسطه بازی محض محتوای دیگری ندارد.

تاس در این تفسیر که به امضای‌مفسری‌بنام‌یوری‌کرنیلوف انتشار یافته اضافه کرده است که ساختن بمب‌های نوترونی سلاحی که قادر است افرادمردم را هنگامیکه از منازلشان خارج شده‌اند قتل عام‌کند ولی‌لطمه‌ای به‌ساختمانها وارد نیاورد. نتیجه‌ای جز پیچیده‌تر کردن روابط بین‌المللی نخواهد داشت و به‌انگیزه جدیدی‌برای تشدید مسابقه تسلیحاتی تبدیل خواهد شد.

اظهارنظر فورد

جرالد فورد رئیس جمهور پیشین امریکا دیروز اظهار نظر کرد که ساختن بمبهای نوترونی سرمایه‌گزاری خوبی برای امریکاست واو امیدوار است که ایالات متحده کارتکمیل وتولید این سلاح‌ها را ادامه دهد.

«وی ـ ا کیریلین» (نفر سمت چپ) نایب رئیس‌شورای وزیران اتحاد شوروی دیروز همراه با «آناتولی دوبرینین» سفیر شوروی در واشنگتن در کاخ سفید با جیمی کارتر رئیس جمهوری آمریکا ملاقات کرد. دیدار مقام عالی رتبه شوروی با کارتر پس از امضای یک موافقتنامه همکاریهای‌علمی وتکنولوژیکی آمریکا و شوروی بعمل آمد.
عکس رادیویی ـ آسوشیتدپرس

موشه‌دایان: اعراب علیه اسرائیل به‌زور و جنگ متوسل نخواهندشد

تل‌آویو ـ خبرگزاریها ـ موشه‌دایان وزیر خارجه جدید اسرائیل دیروز اظهار داشت که کشورهای عرب اکنون خواستار آنند که از طریق فشارهایی که آمریکا به‌اسرائیل وارد می‌آورد به‌آرزوی قدیمی خود برسند و شاهد خروج اسرائیل از اراضی اشغال‌شده اعراب باشند. دایان تاکید کرد که اعراب دیگر نمی‌خواهند بخاطر پس‌گرفتن اراضی‌اشغال شده علیه اسرائیل به زورجنگ متوسل شوند.

موشه‌دایان که سابقا وزیر دفاع اسرائیل بوده است این مطالب را دیروز طی نطقی در هشتادمین کنوانسیون سالانه سازمان صهیونیستهای‌آمریکائی در تل‌آویو عنوان کرده است.

ماجرای ۳۶ تن مهمات

یکی از سخنگویان وزارت خارجه اسرائیل دیروز گزارش های منتشر شده اخیررادایر برانیکه اسرائیل دخالتی در ماجرای مصادره ۳۶ تن مهمات بوسیله مقامات بارابارووس در جریان حمل‌شدن این مهمات به کشور گواتمالا داشته است تکذیب کرد.

سلاحهایی که از آن‌صحبت میشود دو هفته پیش هنگامی در بارابارووس ضبط شد که هواپیمایی حامل ۱٫۸ میلیون خشاب فشنگ در راه پروازبه گواتمالا توقفی در بارابارووس انجام داد. بنابرگزارشهایی که بدست آمده ظاهرا قرار بوده است فشنگ‌های مصادره شده درگواتمالا برای تجهیز تانکهای ساخت اسرائیل مورد استفاده قرار گیرد.

سخنگوی وزارت خارجه اسرائیل دیروز تاکید کرد که نه هواپیما و نه خدمه آن و نه مهماتی که بوسیله هواپیمای کذایی حمل میشد اسرائیلی نبوده‌اند.

سخنگوی وزارت خارجه اسرائیل اضافه کرد که باوجود این یکی از نمایندگان اسرائیل درسازمان‌ملل بعدابه بارابارووس رفته و سوءتفاهمی‌را که بوجود آمده بود برطرف کرده است.

۴ نفر از اهالی روستای‌عرب نشین «یافیه» در حومه شهر «ناصره» دیشب در زدوخوردی که برسر اختلافات ملکی بین دودسته رقیب در گرفت کشته شدند و ۱۵ نفر دیگر زخمی گردیدند. پلیس اسرائیل اسامی و سنین چهار عرب مقتول را در گزارش خود ذکر کرده و گفته است که این نزاع‌خونین هنگامی درگرفت که عده‌ای از اعضای دسته های موسوم به «شهادت» درحالیکه سلاحهای گرم و تبر و چاقو و چماق و سایر سلاحهای سرد دراختیار داشتند به خانه یکی ازاعضای دسته رقیب بنام «زطره» حمله کردند. این نزاع اندکی قبل‌از نیمه‌شب اتفاق افتاده است.

ابلوموف

شاهکاری بی مانند از ادبیات معاصر روس

نوشته ایوان گنچارف

باترجمه: سروش حبیبی

منتشر شد

مؤسسه انتشارات امیرکبیر

در سیلاب کره‌جنوبی ۱۸۱ تن کشته شدند

درفاجعه سیل و توفان فرانسه، سویس دهها تن کشته و زخمی شدند

پاریس ـ آسوشیتدپرس ـ براثر جاری شدن سیل در منطقه جنوب غربی فرانسه، که ناشی از دوروز ریزش باران شدید است، تاکنون ۹ تن کشته و دست‌کم ۱۵ تن گم شده‌اند.

آسیب دیده‌ترین ناحیه، ناحیه «ژرس» بین تولوز، و کرانه اقیانوس اطلس است که تقریبا تمام خانه های آن در زیر آب قرار گرفته است.

هلی‌کوپتر های ارتش، وقایق های سبک، به کمک سیل زدگان رفته‌اندو شش هلی‌کوپتر دیروز بازماندگان حادثه را از بالای بام خانه ها به محل های امن حمل کردند.

از سوی دیگر تعداد کشتگان ناشی از توفان‌شدیددرقسمت های‌وسیعی از سویس، طی دو روزه اخیر به‌پنج‌تن‌رسید علاوه‌براین ها در ناحیه «واله» یک مرد ۲۵ ساله هم براثر اصابت آذرخش‌سوخت‌وسه‌سویسی دیگر هم هنگامی‌که ناگزیر شدند، به علت وزش شدید توفان اتومبیل خود را رها کنند، در ناحیه اویرلند، به رودخانه‌ئی فروغلتیدند و کشته شدند. نزول آذرخش همچنین باعث قطع خطوط برق در نزدیکی زوریخ و ارتباط تلفنی بین ناحیه های غربی سویس و فرانسه شد.

در سئول، پایتخت کره نیز جریان سیل همراه توفان تادیروز ۱۸۱ کشته برجای گذارده است، و بنابر گفته مقام های رسمی ۱۵۰ تن‌دیگر هم گم شده‌اند و دهها‌هزار تن بی‌خانمان شده‌اند.

گروه های نجات‌تادیروز، ۱۳۸ آسیب دیده از سیل را به بیمارستان‌هامنتقل کرده‌اند بیش از ۵۳۰۰ خانه ویران شده‌است و ساکنان آنها در مدرسه ها و کلیسا ها جای داده شده‌اند.

برپا کردن هر نوع اعتصاب و اجتماعات سیاسی در پاکستان ممنوع شد

راولپندی ـ یونایتدپرس ـ رژیم نظامی جدیدی که‌هفته گذشته با یک کودتا در پاکستان برسرکار آمده‌است از دیشب شروع به سلسله اقداماتی برای اعمال‌ونشان دادن نیرومندی خود کرده و از جمله در دو ایالت پاکستان‌مقررات‌غلاظ وشداد حکومت نظامی را به مرحله اجرا گذاشته است. هدف رهبران رژیم جدید این‌است که صلح و آرامش را سرانجام به کشورشان باز گردانند. در پنجاب ژنرال محمد اقبال فرماندار نظامی ایالت مذکور دستوری‌صادر کرده که به موجب آن تمام پروانه های اسلحه گرم که بعد از شروع سال جاری صادر شده اعتبار خود را از دست داده است سلاح هائی که مشمول این‌تصمیم قرار می گیرند باید بیدرنگ به نزدیکترین پاسگاه های پلیس و یا به پادگان ها و پست های نظامی درپنجاب تحویل داده شوند. حداکثر مهلتی که برای اینکاردرنظر گرفته شده ۲۵ ژوئیه‌جاری است.

ژنرال محمد ضیاءالحق، با تلفن‌به کسانی که بوی‌تبریک می‌گویند، پاسخ می‌گوید. عکس رادیویی آسوشیتدپرس

برپائی تظاهرات

از طرف دیگرطبق فرمانی که ازطرف مقامات‌فرمانداری نظامی پاکستان صادرگردیده برپا کردن هرنوع تظاهرات و اجتماعات و اعتصابات‌و فعالیت های صنفی و اتحادیه‌ای که فعالیت های سیاسی از هر نوع وحتی به نمایش درآوردن پرچم‌ها و علایم‌حزبی‌تا اطلاع‌ثانوی اکیدا قدغن‌است. فرمانداری نظامی پاکستان علاوه براین اعلام کرده‌است‌که محتکرین و ایجادکنندگان بازار سیاه وسودجویان دیگری را که مرتکب‌فعالیت‌های غیرقانونی در امور اقتصادی شوند مجازات خواهد کرد.

از چهار گوشه جهان

در حادثه قطار ورشو ۱۱ تن کشته و ۴۰ نفر زخمی شدند

ورشو، رویتر، دیروز یکی‌از قطارهای راه‌آهن که شهرهای پراک و ورشو ومسکورا بیکدیگر مربوط می کند ـ درحومه «وروکلاو» واقع درجنوب‌غربی‌لهستان با یک لکوموتیو دیزل برخورد کردودر حادثه‌ای‌که‌بوجود آمد ۱۱ نفر کشته ودر حدود ۴۰ نفر دیگر زخمی شدند.

خبرگزاری لهستانی «پاب» گزارش‌داده که‌این‌حادثه درحدود ساعت ۷٫۴۵ صبح بوقت محلی نزدیک ایستگاه راه‌آهن وروکلاو روی داده است افرادی‌که زخمی شده بودند به‌بیمارستان وروکلاو انتقال یافته‌اند وزیر حمل‌و نقل لهستان بلافاصله پس‌از آگاهی یافتن ازحادثه به‌محل وقوع آن شتافته است.

وضع دو کودک جدا شده ایتالیائی بشدت وخیم است

واشنگتن ـ خبرگزاریها ـ پزشکان بیمارستان کودکان واشنگتن که دو کودک به‌هم چسبیده ایتالیائی را از هم‌جدا کرده‌اند، دیروز گفتند که حال هر دو کودک خطرناک‌است. آن‌ها گفتند که این نخستین تلاش شناخته برای جدا کردن کودکانی است که کاملا به‌هم چسبیده بودند. این دو دختر هستند و بیش از ۱۳ هفته از عمرشان نگذشته است. آنها را از ایتالیا بواشنگتن آورده‌اند ویک گروه پزشکی متشکل از ۳۲ تن در جداسازی آنها شرکت داشتند.

سرخپوستان خواستار همکاری در زمینه انرژی با اوپک شدند

دنور، کولورادو، آسوشیتدپرس ـ بیست و سه قبیله سرخ پوست امریکائی، در جست و جوی کمک کشورهای عربی نفت خیز (عضو اوپک) جهان سوم برای بهره‌برداری از ذخایر ذغال سنگ و اورانیوم در کان‌های غربی ناحیه‌های سرخ پوستان امریکا هستند. بهمین منظور تاکنون دو دیدار در واشنگتن بین نمایندگان شورای قبیله‌ئی ذخایر انرژی و شش عضو سازمان اوپک روی داده است.

«پیترمکرو نالد»، رئیس قبیله سرخ پوست‌های «ناواجو» که ریاست شورای قبیله‌ئی ذخائر انرژی را هم برعهده‌دارد، قرار است در هفته جاری دیدار دیگری هم با شش نماینده مذکور داشته باشد.

تفاهم آمریکا ـ عربستان نتایج خطرناکی خواهد داشت پراودا

شوروی آمریکا و عربستان را به تبانی متهم کرد

مسکو، خبرگزاری فرانسه ـ دیروز پراودا، ارگان حزب کمونیست شوروی نوشت: تبانی بین امپریالیسم وارتجاع عرب، هیچ سودی برای جهان عرب ندارد.»

بنابر نوشته پراودا، همبستگی وتفاهمی که در بین آمریکا وعربستان سعودی پدید آمده نتایج وخیم وخطرناکی همراه دارد.

پراودا همچنین نوشته‌است: در حالی که سیاست تشنج زدائی بسرعت در سراسرجهان تحقق میابد، نیروهای‌شیطانی ومخالف همبستگی اعراب میکوشند با گشودن یک جبهه گسترده‌و همبسته‌تشنج وجنگ را در خاورمیانه برقرار نگه دارند.»

این روزنامه نوشته است: «واشنگتن میخواهد که پاکستک عربستان نفوذ وفشار خود را برجهان عرب افزایش دهد، و از این‌رو عربستان سعودی‌را برای حصول بر هدفهای‌خود برگزیده که این کشور بخاطر ذخایر نفتی‌اش، منابع مادی هنگفتی در اختیار دارد.

اداره فروش منطقه خوزستان واقع درخرمشهر کالای متروکه زیر بط

ردیف	نوع کالا	تعداد	وزن تقریبی	شماره بارنامه و تاریخ	انبار	محل کالا
۱ـ	پودرسیمان	۱۰۰ پاکت	۸۸۰۰ کیلو	۳۴۳ـ۲۲ر۵ر۱۳۵۴	عبدلی بخش ۲۰۷	در بنادر خرمشهر
۲ـ	چتائی کنف	۱۸ عدل	۴۸۶۰ کیلو	۳۰۲ـ۳ر۵ر۱۳۵۴	عبدلی بخش ۴۹	در بنادر خرمشهر
۳ـ	شیشه جام	۲۸ صندوق	۱۲۷۶۸ کیلو	باز یافته از حریق ۷ر۵ر۱۳۵۴	اسدالهی	در بنادر خرمشهر
۴ـ	رول ورق آهن سیاه	۲ رول	۶۰۰۰ کیلو	۲۱۱ـ ۲۹ر۳ر۱۳۵۴	انبار عبدلی بخش۱۳۸	در بنادر خرمشهر
۵ـ	آهن ورق سفید	۲۶۶ رول	۹۹۸۸۱۰ کیلو	۳۶۹ـ۲۷ر۶ر۲۵۳۵	انبار های عمومی بخش۱	محوطه انبار های عمومی
۶ـ	آهن آلات	۱۷ قفسه	۳۶۳۸۰ کیلو	۵۳۷ـ ۲۸ر۸ر۲۵۳۵	انبار های برهانی بخش ۱۰۴	در بنادر خرمشهر
۷ـ	میتل اکریلات (مواد شیمیائی)	۱۰ بشکه	۲۲۰۰ کیلو	۱۱۷ـ ۱۹ر۲ر۱۳۵۴	محوطه انبار رستمی بخش ۷۰	در بنادر خرمشهر
۸ـ	ابزار و آچادانه	۱۲ صندوق	۶۰۰ کیلو	۱۰۳	گمرک بندر شاهپور	بندر شاهپور
۹ـ	لوازم باسکول پتان	۱ کارتن	۸۲ کیلو	۳۵۲	گمرک بندر شاهپور	بندر شاهپور
۱۰ـ	ماشین‌سواری‌استیشن شورلت	۱ دستگاه	۱۸۰۰ کیلو	۳۵۱	گمرک بندر شاهپور	بندر شاهپور
۱۱ـ	کاردتاسون	۵۰ کارتن	۱۱۶۲ کیلو	۳۱۶	گمرک بندر شاهپور	بندر شاهپور
۱۲ـ	لاستیک روئی تراکتور و کامیون	۵۰۰ نگله	۲۷۶۳۰ کیلو	۲۰۹	گمرک بندر شاهپور	بندر شاهپور
۱۳ـ	تیرآهن	۶۷ شاخه	۹۰۰۰ کیلو	۲۳۰	گمرک بندر شاهپور	بندر شاهپور
۱۴ـ	تیرآهن	۴۵۴۴ شاخه	۱۰۳۸۸۰۶ کیلو	۸۰۳ـ ۲۱ر۱۲ر۱۳۵۴	انبار فیلیه بخش۱۲۸۴	در بنادر خرمشهر

درتاریخ سوم مرداد ماه دوهزاروپانصد وسی‌وشش‌ازطریق حراج عمومی بفروش میرساند. طالبین میتوانند همه روزه باستثناء روز های تعطیل کالارا از نزدیک رویت و باطلاع کامل از کمی و کیفی کالاشرکت نمایند. م‌الف۶۱۵

گمرکات منطقه خوزستان

مدیر کل سپاه دانش در اهواز اعلام کرد:

۵۰۰ راهنمای تعلیماتی بدون کنکور بدانشگاه راه مییابند

★ هرسال ۲۰ هزار دختر و پسر پس از پایان خدمت سپاهیگری در آموزش و پرورش ، استخدام خواهند شد

اهواز ـ خبرنگار اطلاعات : از مهرماه امسال بدون انجام کنکور ، ۵۰۰ نفر از راهنمایان تعلیماتی سپاه دانش از نقاط مختلف کشور به دانشگاه راه خواهند یافت .

صدرایی مدیرکل سپاه دانش کشور درسمینار روسای آموزش وپرورش ومسئولان سپاه دانش خوزستان ضمن اظهار مطلب فوق گفت که طی ۱۵ سالی که از عمرطرح ابتکاری سپاه دانش کشور درایران میگذرد ، ضمن موفقیتهای چشمگیر، این طرح مورد توجه محافل بین‌المللی قرار گرفته است و چند کشور آسیائی و آفریقائی تصمیم گرفته‌اند از امسال برنامه سپاه دانش را در کشور های خود پیاده کنند .

صدرایی‌هم‌چنین افزود : از آبان سال جاری و همزمان با اعزام سپاهیان دوره ۳۰ ، برای اولین بار سپاهیان‌دانش به محلهائی اعزام خواهند شد که خود انتخاب کنند و بهمین جهت سپاهیان خواهندتوانست درمحل تولد و سکونت خود ، خدمت سپاهیگری را انجام دهند .

مدیرکل سپاه دانش کشورهم چنین گفت کهدرآینده سپاهیان دانش از میان بهترین دیپلمه‌ها انتخاب خواهند شد و باتوجه باینکه درسال ۱۰ هزار دختر و۱۰ هزار پسر ، بعنوان‌سپاهی دانش به خدمت اعزام‌میشدند، برنامه‌ای تنظیم شده که در صورت تمایل این ۲۰ هزار نفر سپاهی ، پس‌ازپایان‌خدمت در آموزش و پرورش بعنوان معلم استخدام شوند .

یك خمره سکه نقره پیدا شد

ایذه ـ خبرنگار اطلاعات : هنگام خاکبرداری در یکی‌از خیابان های شهرایذه ، یک خمره سفالی‌محتوی۲۲۵۰ سکه نقره قدیمی کشف شده ولی توسط یکی از کارگران‌بسرقت رفت .

ماموران شهربانی ایذه با آگاهی از کشف سکه های‌نقره پیگیری دامنه‌داری برای یافتن محل‌اختفای آن‌هابعمل‌آوردندو سرانجام شخصی بنام شکرالله اورک را که به مخفی‌کردن‌سکه ها مبادرت ورزیده بود دستگیر کردند . وی اعتراف کرد خمره محتوی سکه‌های نقره را مخفی نموده است. پس‌ازکشف خمره محتوی سکه های قدیمی ، آن را به اداره آثار باستانی‌تحویل دادند.مقام های اداره باستان‌شناسی ایذه تائید کردند سکه های مکشوفه متعلق به ۱۴۰۰ سال قبل از اسلام است .

تلفن تهران ـ ایتالیا مستقیم میشود

ارتباط مستقیم تلفنی بین تهران ـ ایتالیا از صبح روز جمعه ۲۴ تیرماه سال جاری برقرار خواهدشد .

حداقل زمان مکالمه‌تلفنی با ایتالیا ۶ ثانیه و درقبال‌پرداخت ۲۰ ریال است . به این ترتیب ایرانی‌ها برای هردقیقه مکالمه باایتالیا باید ۲۰۰ ریال‌بپردازند این حق‌المکالمه برای تقریبا تمامی کشورهای اروپائی بهمین میزان خواهد .

طبق برنامه شرکت مخابرات ایران درآینده‌ای نزدیک تقریبا طی ۲ ماه آینده ارتباط تلفنی تهران با کشور انگلستان نیز مستقیم خواهد شد.

نیز برای آگاهی مشترکین، تهران از پیش شماره تلفن‌های شهر های مختلف ایتالیا طی۳ روز آینده شرکت‌مخابرات«دک» تمامی شهرهای ایتالیا را از طریق وسایل ارتباط جمعی اعلام خواهد کرد .

شرکت مخابرات ایران برنامه‌ای تهیه‌کرده‌است تاپس‌از برقراری ارتباط مستقیم میان تهران باکشور های اروپائی وآمریکا بتدریج امکان برقراری این ارتباط را برای مردم‌تمامی شهرستانهای کشور نیز فراهم کند تا مشترکین شهرستانهاهم بتوانند بدون واسطه از محل کار یا منزل خود مستقیما با سایر کشورهای جهان ارتباط تلفنی برقرارکنند .

لازم به یادآوری است که تاکنون بین تهران با آمریکا ـ فرانسه و سوئیس نیز برقرار شده است .

مدیر کل فرهنك وهنر آذربایجان شرقی :

درارك «علیشاه» تبریز آمفی‌تئاتر ساخته‌میشود

تبریز ـ خبرنگار اطلاعات : همراه طرح شهرداری ، در «ارک علیشاه » تبریزآمفی‌تئاتر بزرگ وروبازی ایجاد میشودو همه ساله درتابستان‌دراین محل جشنواره بزرگ هنری اجرا خواهد شد.

«مظاهری » مدیرکل‌فرهنگو هنر آذربایجان شرقی ، ضمن اعلام مطلب فوق درجلسه‌ای‌که با حضور «دکتر قاسمی » رئیس آموزش و پژوهش فرهنگ‌وهنر و «مهندس‌ودادی» سرپرست دفتر فنی سازمان‌ملی حفظت آثار باستانی ، درتبریز تشکیل شده بود گفت : این جلسه بدلیل نزدیک‌بودن‌سمینار «همکاری حفاظت‌وآثار باستانی ایران » در تبریز ، که از۱۸ تا۲۳ تیر باشرکت یکصد کارشناس و متخصص‌ومسئولان دفتر فنی سازمان ملی حفاظت آثار باستانی کشور ، در تبریز تشکیل میشود، برپاگردیده است .

مهندس ودادی، درباره مجموعه بزرگ بازار تبریزگفت: این مجموعه یکی از آثار معماری و سنتی کشور محسوب میشود که متاسفانه براثرگذشت زمان و تغییرات غیر اصولی و معماری ، بوضعی درآمده که ممکن است براثر کوچکترین حوادث واحتمالی از بین برود، که پس از بررسیهای‌لازم ، کار تعمیرات فاز اول آن ۱۶میلیون تومان هزینه دارد و چون این رقم را وزارت فرهنگ و هنر نتوانست تامین نماید بنابراین پیشنهاد عوارض برای کسبه داخل بازار شد که در انجمن شهرستان تبریز بتصویب رسید تازیرنظر هیات امناء بازار ، این مبلغ جمع‌آوری شود، وتا جمع‌آوری این کمک ، ما با اعتباری که بالغ بر ۴۰۰هزار تومان از سال قبل در اختیار داشتیم کار تعمیرات‌راازبازارچه « شتربان » شروع کرده ایم، همچنین درسال جاری ۵۰۰ هزار تومان‌بودجه‌تصویب شده که به محض وصول‌آن کار تعمیر « بازارچه منشیر»و بقعه شتربان»را شروع خواهیم کرد تا کلا زیر پوشش استحفاظی ظرف ۵ سال انجام خواهدشد و پس ازآن به مسئله جزئیات تعمیراتی خواهیم پرداخت .

مهندس ودادی درباره«بازار شیشه‌گرخانه» گفت : چون این بازار درطرح توسعه شهری در مسیر توسعه «میدان قیام »قرار گرفته و از طرفی طاقهای قبلی آن بعمق ۵۰ متر توسط کسبه بازار برداشته شد و اصالت خود را از دست داده ،موافقت شده که این بازار خراب‌شود.

مظاهری‌مدیرکل فرهنگ و هنر آذربایجان شرقی درباره ارک علیشاه گفت که « ارک علیشاه » با قدمت تاریخی و معماری خود میتواند سمبل‌شهر تبریز گردد ، زیرا این بناقریب ۷۰۰ سال پیش‌توسط«تاج‌الدین علیشاه » دردوره ایلخانیان بنا گردیده و حتی درزمانی آخرین سنگر مشروطه خواهان، انبار غله‌استان ، وانبار مهمات بوده است، ولی با این وجود هنوز ازبین نرفته است و از طرف فرهنگ و هنر ، حریمی برای آن تعیین شده است ، وی در باره ثبت بازار تبریز گفت که بازار تبریز جزو آثار تاریخی کشور است اما متاسفانه نسبت به ثبت آن دیر اقدام کردیم و بهمین دلیل دخل وتصرفهای زیادی درآن شده است، اکثر باراندازها به پاساژ تبدیل شده و هواکش های بازار پرشده است بطوریکه با نبودن شیر آب و نیز عدم امکان حرکت ماشین در بازار و یا اطراف آن ، اینک این مجموعه‌باتوجه به کالاهای قابل اشتغال،هرآن درمعرض خطر آتش‌سوزی و نابودی قرار دارد ومانهایت سعی خود را دررفع این مشکل خواهیم کرد .

امضاء موافقتنامه فرهنگی مهرداد پهلبد وزیر فرهنگو هنر وحسنعلی وزیر بازرگانی عراق دیروز موافقتنامه فرهنگی بین دو کشور را امضاء کردند. شرح در صفحه آخر

مقررات جدید ترخیص کالا

مقررات جدید جدید کالا به گمرک مهرآباد ابلاغ شد . بموجب مقررات جدیدکلیه وارد کنندگان و بازرگانان که از طریق فرودگاه مهرآباد و یا سایر فرودگاههای کشور کالا وارد میکنند طبق مقررات جدید ازاین پس مکلفند حداکثرظرف سی روز کالا را از گمرک ترخیص کنند و چنانچه در انقضای مدت از ترخیص کالا خودداری کرده باشند کالا متروکه تلقی شده‌وحراج‌خواهد شد.

همچنین از هفته جاری از کالای وارده بگمرک‌فرودگاهها براساس نرخ تازه‌حق‌انبارداری دریافت‌میگرددبعلاوه این‌ضوابط در مورد کالاهائی که تاکنون نیز وارد گمرک فرودگاههاشده نیز اعمال میشود واز تاریخ اجرای مقررات تازه‌سی‌روز به صاحبان این کالا مهلت داده شده تانسبت ترخیص آن اقدام نمایند.

این کالاها درصورتی‌که‌ظرف سی روز ترخیص نشودمبادرت به فروش آن‌ها خواهد شد.

۲۷ مرکز تربیت معلم روستائی در سراسر کشور تشکیل میشود

درسال تحصیلی ۳۷ـ۳۶ بیست و هفت مرکز تربیت معلم روستائی باظرفیت ۱۸۸۰ نفر دانش‌آموز درسراسر کشور شروع بکار خواهد کرد .

مراکز مزبور عبارتند از : معمولان ـ ایرانشهر ـ شهرکرد ـ الیگودرز ـ مریوان ، مشکین‌ـ شهر، تربت جام ، سرخس ، سراب ، خلخال ، نهاوند ، رضائیه ، مغان ، ایلام، گنبد، کاووس ، ایذه ، سنقر کلیائی ، سرپل ذهاب سراوان ،بندر ـ لنگه ، مرودشت اورا مانات فریدن، ساوه، طالقان ، گنبد ـ آباد.

دراین مراکزفارغ‌التحصیلان کلاس سوم راهنمائی پذیرفته میشوند پذیرفته‌شدگان به مدت دوسال‌برای‌آموزگاری درروستا های کوچک تربیت میشوند .

معلمانی که از آغاز سال تحصیلی دراین مراکز تدریس خواهند کرد برای آشنائی با آخرین روشهای تدریس کاربرد وسائل آموزش تحت تعلیم قرار خواهند گرفت‌امروزاولین دوره کلاس کارآموزی اینده‌سته از مدرسان‌مراکزتربیت‌معلم‌روستائی باحضور مدیرکل تربیت معلم در لاهیجان افتتاح شد این کلاس به مدت ۴۰ روز ادامه خواهد داشت .

قیمت پلاك تاکسی در تهران به ۵۰ هزار تومان رسید

افزایش نرخ کرایه تاکسی درتهران موجب بالارفتن قیمت پلاک آن دربازار آزاد شده است بطوری که پلاک تاکسی اکنون در تهران تامبلغ ۵۰۰ هزار ریال خرید و فروش می شود . تصمیم اتاق اصناف و شهرکت تعاونی تاکسیرانی بر تحویل یک هزار پلاک جدید تاکسی نیز نتوانست موجب کاهش نرخ پلاک تاکسی شود.

درحال حاضر قیمت پلاک تاکسی در بازار آزادشهرستان های مختلف بشرح‌زیر است :

درشهرستان قم تا ۴۰۰هزار ریال ـ درگرگان ۴۸۰ هزار ریال ـ دررشت ۵۰۰هزار ریال دربابل ۳۰۰ هزار ریال ـ در شیراز ۳۵۰ هزار ریال ـ قیمت پلاک تاکسی‌در شهرستان ها ثابت میکند که تنها تهران بامشکل کمبود تاکسی روبرو نیست بلکه شهرستانها نیزاز کمبود این‌نوع وسیله‌نقلیه‌عمومی نارا‌حتند .

طبق گزارش خبرنگار ما اتاق اصناف درصددتهیه‌طرحی است که بموجب آن از احتکار پلاک تاکسی جلوگیری می‌شود ورانندگان حق فروش پلاک تاکسی رادربازار آزادنخواهند داشت واگر کسی قصد فروش پلاک تاکسی را داشته باشد باید به همان قیمتی که تاکسی را از شرکت تعاونی تاکسیرانی خریداری کرده است. آن را به اتاق اصناف بازگرداند تا باهمان نرخ دراختیار متقاضی دیگری قرارگیرد.

شرکت حمل ونقل
پورت هولج PORT HAULAGE
آماده انجام قرارداد و پیمان بار
برای حمل از تهران و بنادر به تمام نقاط کشور
تریلر ـ کمرشکن ـ بوژی ـ ده‌چرخ
شش‌چرخ ـ کامیون
وهمه‌نوع وسیله نقلیه
تلفن تهران: ۹۶۳۶۷۸-۹۵۳۳۶۶-۹۶۱۲۸۰
تلفن خرمشهر: ۲۱۷۶-۲۷۴۴
آدرس ترمینال ـ جاده ساوه چهار دانگه

تاسیسات کامل شن و ماسه بانصب فوری
فیدر ـ ماسه شور حلزونی یابره تمام جدنی سرند ـ نوارهای نقاله تا ۳۰۰ متر وکاروان

گروه شرکتهای صنعت کارگر ـ مابیران در سه شرکت
● تخصص ما در طرح، تولید، نصب و راه‌اندازی تاسیسات فوق با ۱۲ سال تجربه عملی میباشد.
● استاندارد تولید از بروز مشکلات جلوگیری مینماید.
● آموزش صحیح و مجانی کادر فنی، راندمان تاسیسات را افزایش داده و استحکام و دوام بیشتری را تضمین میکند.
● تحویل تاسیسات درکوتاهترین‌مدت، بهره‌برداری سریع راامکان‌پذیرمیسازد

کاروان در اندازه‌های مختلف
باعایق بندی کامل
شرکت صنعت کارگر: تلفن ۹۵۳۸۳۳-۹۵۹۸۹۴
شرکت مابیران: تلفن ۹۶۰۴۷۶-۹۵۵۰۰۷

ایستگاه تهیه شن و ماسه
زدماشین
(فیدر ـ سرند ـ اسکرابر ـ ماسه‌شور ـ تسمه نقاله ـ سنگ‌شکن)

باظرفیت ودانه بندی های مختلف
آماده نصب و تحویل فوری درهرمنطقه
زدماشین سازنده ماشین آلات راه سازی، ساختمانی و کشاورزی
ایزدیاور ـ کوچه بیمارستان کمک پلاک ۱ ـ تلفن: ۹۳۲۶۹۹

اطلاعیه
رستوران یونانی
رستوران یونانی با بهترین ارکستر آتن‌ازروز دوشنبه بیستم تیرماه مجددا افتتاح می‌گردد.
لطفا جهت رزرو میز با تلفن ۶۲۰۶۵۶ تماس بگیرید . (فقط شام)
آدرس ـ خیابان وزرا نبش خیابان یازدهم

قابل توجه دکوراتورهای محترم
لوازم روشنائی مدرن از ایتالیا بازدید باوقت‌قبلی
تلفن ۸۳۳۷۳۸

لئون LEONE

سازمان شاهنشاهی خدمات اجتماعی ۲۵۰۶
آگهی پذیرش دانش آموز
آموزشگاه بهیاری رضا پهلوی
سازمان شاهنشاهی خدمات اجتماعی برای دوره دهم آموزشگاه بهیاری رضا پهلوی تجریش که طبق مقررات دانشکده پزشکی دانشگاه تهران تاسیس و دایر شده است عده‌ای دوشیزه داوطلب را با شرایط زیر میپذیرد .
۱ـ داشتن سلامت جسمی و روانی .
۲ـ داشتن کارنامه قبولی سال دوم دبیرستان در رشته خدمات بهداشتی یا هررشته دیگر در نظام جدید آموزشی .
۳ـ سن بین ۱۶ تا ۲۲ سال .
۴ـ گواهی حسن اخلاق از دبیرستان مربوطه .
۵ـ رضایت‌نامه‌ولی یاسرپرست داوطلب برای ورود به آموزشگاه .
داوطلبین می توانند از تاریخ نشر آگهی لغایت ۱۵ مرداد ماه با در دست داشتن اصل شناسنامه یك برگ فتوکپی مدرك تحصیلی ـ سه برگ فتوکپی شناسنامه ـ شش قطعه عکس ۴×۶ ـ یك برگ رضایت‌نامه از ولی ویك برگ رضایتنامه از دبیرستان باتفاق ولی خود از ساعت ۸ صبح الی ۲ بعداز ظهر به دفتر آموزشگاه بهیاری ابتدای خیابان درنبد ساختمان حسابداری مرکز پزشکی رضا پهلوی مراجعه‌وثبت‌نام نمایند .
از بین داوطلبین واجد شرایط‌عده موردنیاز از طریق مسابقه و مصاحبه انتخاب خواهند شد .
دوره آموزشگاه دو سال و تحصیل در آن رایگان است‌وبه دانش آموزان در دوره تحصیل کمك‌هزینه ایاب و ذهاب ماهانه پرداخت‌خواهد شد .
آ ـ ۳۷۴۵

برای مشاغل مشروحه زیرزن یا مرد استخدام میشوند
۱ـ ماشین نویس
۲ـ مترجم زبان انگلیسی
۳ـ حسابدار
۴ـ خطاط
۵ـ رسام
۶ـ اطاقدار
داوطلبین میتوانند غیراز پنجشنبه‌ها وایام تعطیل برای کسب اطلاع بیشتراز ساعت ۸ صبح تا ۲ بعدازظهر به نشانی زیر مراجعه نمایند
بلوار پهلوی (میرداماد سابق) خیابان رازیان جنوبی ساختمان دوم
شماره ۳۴ تلفن ۲۲۸۰۷۶-۲۲۳۲۶۷

فصل داغ، پایان درس و آغاز سازندگی و بهسازی

شهرکرد ـ خبرنگار اطلاعات: تابستان گرم و طولانی آغاز شده است و همزمان به همتو اراده دانشجویان دختر و پسر، درگوشه و کنار سرزمینمان ایران، خشت روی خشت‌نهاده میشود و دیوارها بالا میرود تا سقف های نو برای زندگی بهتر برپا شود.

شروع فصل داغ و پایان فصل درس در دانشگاهها و مدارس عالی شروع سازندگی‌و بهسازی است دختر و پسر دانشجو باتکای توش وتوان جوانی و عشق به کار و فعالیت درشهرها ، بخشها وروستاهای مملکت آستینها را بالا میزنند و به حرکت مداوم پیشرفتهای آبادانی و عمرانی سرعت بیشتری می‌بخشند.

عکس ۳ دانشجوی دختر و پسر را دریکی از روستاهای شهرکردهنگام احداث یکواحد مسکونی نشان میدهد .

(عکس از ناصر پورمجید خبرنگار عکاس اطلاعات در شهرکرد)

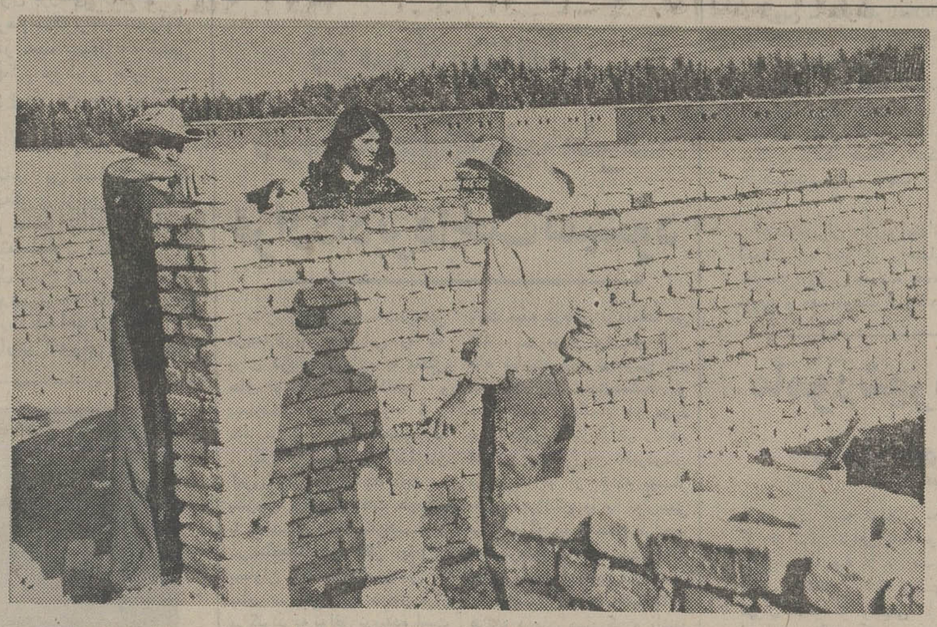

با تعطیل کشتارگاه تهران

در تهران گوشت سرد توزیع خواهدشد

کشتار دام و تامین گوشت مورد مصرف تهران، بتدریج‌در شهرستانها انجام میگیرد و کشتارگاه تهران تعطیل ومحل فعلی کشتارگاه بصورت واحد توزیع «مادر» اداره خواهد شد.

براساس برنامه‌ای که در سازمان گوشت بموقع اجراء گذاشته شده است تااول‌مهرماه آینده ، کشتارگاه تهران بکلی تعطیل‌خواهد شد ودرسردخانه های این محل گوشت مصرفی تهران نگهداری خواهد شد.

دکتر محمود علومی معاون وزارت کشاورزی و رئیس سازمان گوشت کشور در زمینه اجرای برنامه انتقال کشتارگاه تهران بشهرستانها یادآور شد که این انتقال باتوجه به ضرورتهای بهداشتی وجلوگیری هرچه بیشتر از ضایعات حمل‌و نقل دام زنده بموقع اجراء گذاشته میشود و میزان‌مصرف گوشت تهران درکشتارگاههای جدید و بهداشتی که در شهرستانها دایر گردیده انجام میشود و پس از سرد کردن گوشت در سردخانه‌های محل، بتدریج بتهران حمل و درواحد توزیع «مادر» نگهداری وازاین محل بین مراکز عرضه گوشت درتهران‌وشمیران توزیع‌خواهد شد.

دکتر علومی اضافه کرد که حمل گوسفند زنده از محلهای تولید داخلی و یا واردات دام از خارج و نگهداری آنها در کشتارگاه تهران، باتوجه به افزایش مصرف، مشکلات را بوجود آورده است واجرای برنامه تهیه گوشت درشهرستان ها و حمل آن بتهران اگرچه احتیاج به تهیه وسائل حمل و نقل و نفرات کارآمد دارد ولی بعلت آنکه اجرای این برنامه میتواند رقم عمده‌ای ازضایعات تلفات گوسفند زنده جلوگیری کند واز طرفی هزینه‌های حمل گوسفند زنده را بتهران کاهش دهد، مورد توجه قرار گرفته و بموقع اجراء گذاشته شد.

معاون وزارت کشاورزی در خصوص نحوه انجام این‌برنامه اضافه کرد که در حال حاضر کشتار گاههای قم ـ زیاران ـ کاشان ـ تبریز ورضائیه‌آمادگی کامل برای‌اجرای برنامه‌رادارند ودرحال حاضر روزانه ۱۱۰۰ راس درقم ـ یکهزارراس در کاشان ۱۵۰۰ راس در زیاران دوهزارراس در تبریز و هزار راس در رضائیه کشتارمیشود و پس سرد کردن بتهران‌حمل میشود و بتدریج کشتار دام در کشتارگاه تهران کاهش داده میشود، واز اول مهرماه فقط گوشت سرد از شهرستانهای مورد ذکر بتهران حمل ودر واحدد توزیع مادرنگهداری خواهد شد.

اطلاعات و نیازمندیهای عمومی

تلفنهای ضروری

تصادفات راهنمائی و رانندگی ۳۳۳۳۳۳ ـ ۳۴۳۴۳۴ بیمه‌ایران(۲۴ساعته) ۳۰۴۰۲۶ ـ ۶۴۳۰۱۴

کمیته ملی حمایت از مصرف کننده ۸۵۴۷۴۷ ـ ۸۵۴۸۴۸ ـ ۹۵۶۷۶۷

اطلاعات فرودگاه ۶۴۳۰۱۴ مهرآباد ۶۴۳۰۱۳ ـ ۶۴۳۰۱۲ هواپیمائی ملی پرواز های خروجی ۹۱۱۲۳۱۳ و ۹۱۱۲۳۱۴ آتش نشانی تهران ۹۵۴۴۴۴ ـ ۹۵۰۰۰۴ ـ ۹۵۰۰۰۵ ـ ۶۴۴۴۴۵ آتش نشانی شمیران ۲۷۷۷۷۲ و ۲۷۷۷۷۱ مرکز اورژانس ۶۶۹۹۹۱ و ۶۶۹۹۲۱ مرکز اورژانس ۱۲۳

دفتر ارائه اطلاعات مسمومیت ها ۶۶۰۰۵۱ ـ ۶۶۰۰۵۲

دفتر ارائه اطلاعات مسمومیت ها مرکز اورژانس تهران ۶۶۰۰۵۲ ـ ۶۶۰۰۵۱

مرکز حمایت مسمومین بنیاد والاحضرت شاهدخت شمس پهلوی ۸۴۱۰۲۰ ـ ۸۵۱۰۳۰۰ مرکز مبارزه با خودکشی ۹۲۷۷۰۰ ـ ۹۲۶۶۰۰

رئوس برنامه‌خانه‌سازی وزارت کار برای کارگران

نرخ ۱۴ قلم کالاهای صادراتی تعیین شد

امروز اعلام شد کمیسیون نرخ‌گذاری کالاهای صادراتی درجلسه اخیر خود که با شرکت نماینده اتاق بازرگانی و صنایع ومعادن ایران‌درمرکز توسعه صادرات تشکیل شد ، نرخ ۱۴ قلم کالای صادراتی « فوب‌بنادرایران » را بشرح‌زیر تعیین و برای اجراء ابلاغ‌کرد.

۱ـ سالامبور بزسورت ۱ هرجلد ۳۵۰ ریال، ۲ـ سالامبور بزسورت ۲ هرجلد ۲۲۰ ریال ۳ـ سالامبور بزسورت۳ هرجلد ۱۰۰ریال ، ۴ـ چپن (بزغاله) هرجلد ۱۰۰ ریال، ۵ـ پوست‌بز خشک هرجلد ۱۵۰ ریال ، ۶ـ سالامبور گوسفند سورت ۱ هرجلد (۱۰۵ پاهردوجین) ۵۰۰ریال، ۷ـ سالامبور گوسفند سورت ۲ـ آهرجلد (۱۰۵پا هردوجین) ۲۷۰ ریال ، ۸ـ سالامبور گوسفند سورت ۲ـب هرجلد (۱۰۵ پاهردوجین) ۱۸۰ ریال، ۹ـ سالامبورگوسفند سورت ۳ هرجلد (۱۰۰ پا هردوجین) ۱۴۰ ریال ، ۱۰ـ سالامبور بره سورت ۱ هرجلد (۸۰پاهردوجین) ۲۴۰ ریال ، ۱۱ـ سالامبوربره سورت ۲هر جلد (۸۰پا هردوجین) ۱۶۰ ریال ، ۱۲ـ سالامبور بره سورت ۳ هرجلد (۸۰پاهردوجین) ۱۲۰ ریال، ۱۳ـسالامبور برەگی هرجلد(۴۰ پاهردوجین) ۱۰۰ ریال ، ۱۴ـ سالامبور مرینوس سرهم هرجلد ۱۲۰ ریال .

بمنظور افزایش تولید مصالح ساختمانی ورفع تنگناهای‌مسکن وزارت کار و امور اجتماعی به دست‌اندرکاران صاحبان صنایع ساختمانی کشور امکانات مالی میدهد .

صبح امروز یک مقام آگاه در وزارت کار و امور اجتماعی در گفتگوئی با خبرنگار ما گفت : بمنظور جوابگویی‌منطقی به مشکل مسکن کارشناسان‌این وزارتخانه مطالعات گسترده‌ای را برای تهیه طرح تولیدمصالح ساختمانی آغاز کرده‌اند .

وی‌اضافه‌کرد «اصول‌سیاست وزارت کار و امور اجتماعی در زمینه مسکن بر دو اصل متکی است، یکی تهیه خانه‌های سازمانی و دیگری خانه‌های شخصی .

باتوجه به اینکه مشکل‌مسکن در سطح کشور یکی از تنگنا های جامعه‌امروزی‌است وزارت کار وامور اجتماعی علاوه بر اقداماتی که در حدود وظایف خود با همکاری صاحبان‌صنایع در زمینه احداث خانه‌های سازمانی ، در جوار کارگاهها انجام خواهد داد ، طرح اتحادیه شرکت‌های تعاونی مسکن کارگران ایران را نیز بمنظور تهیه مسکن شخصی برای کارگران با مشارکت و خودیاری آنان و تعاونیهای مربوط تنظیم کرده است.

اتحادیه مذکور از طریق‌اخذ اعتبارات‌لازم ازبخش‌خصوصی، جذب کمک‌های‌ضروری ازجانب دولت و مشارکت کارگران و تهیه زمین و تولید مصالح ساختمانی که در حال حاضر مشکلات اصلی‌تهیه مسکن را تشکیل‌میدهدمیتواند نقش‌موثری در تامین مسکن کارگران ورفع این مشکل داشته باشد.

این مقام در پایان اظهارات خود گفت : صاحبان واحدهای صنعتی واقع در خارج از محدوده شهرهای صنعتی قرار دارد که اراضی موردنیاز برای خانه‌سازی در اطراف آنها موجود است بایداقدام بساختن واحدهای‌مسکونی سازمان‌جهت کارگران خود کنند .

برای آن گروه از واحدهای صنعتی که زمین مناسب جهت ایجاد واحدهای مسکونی کارگری در جوار خود ندارند و نیزواحدهای پراکنده‌ای که درگذشته ایجاد شده و در نزدیکی آنها زمین مورد نیاز موجود نیست نیز در فاصله‌ای متناسب ، اراضی لازم جهت ایجاد خانه‌های سازمانی برای کارگران آنها تهیه خواهد شد.

هیات رئیسه جدید نظام پزشکی انتخاب شد

انتخابات داخلی هیئت مدیره دوره چهارم نظام پزشکی انجام شدو ۵ تن‌اعضاء هیئت‌رئیسه آن باین شرح اعلام شدند :

دکتر منوچهر اقبال رئیس‌هیئت مدیره،دکتر پروفسور یحیی عدل نایب رئیس ، دکتر محمد علی ملکی نایب رئیس ، دکتر محمد علی حفیظی دبیر کل و تیمسار دکتر حضرتی خزانه‌دار.

این ۵ تن‌پس از دو مرحله انتخابات‌توانستند مقام های هیئت رئیسه را احراز کنند . انتخابات دوره چهارم نظام پزشکی برای انتخاب ۲۵ تن عضو هیئت مدیره روز جمعه ۲۰خرداد در محل دانشکده پلی‌تکنیک انجام شد .

قضات باید درد های اجتماع را درمان کنند

پیش ازظهر دیروز آقای غلامرضا کیانپور وزیر دادگستری برای بازدید از واحد های دادگستری در آذربایجان شرقی به تبریز رفت و در کاخ‌استانداری‌با استاندار ملاقات و مذاکره کرد .

وی در اجتماع قضات‌و کارکنان دادگستری سخن گفت و از جرایم به عنوان دردهای اجتماع یاد کرد .

وزیر دادگستری از قضات خواست که مشکلات و درد های جامعه را مانند پزشک درمان کنند .

در این اجتماع مدیر کل دادگستری آذربایجان شرقی ضمن گزارشی که از کارها و فعالیت های دادگستری استان داد اعلام نمود که‌در سال‌گذشته ۲۱۹۴۲۴پرونده در دادگاه های این استان بمرحله‌صدور حکم‌وقطعیت رسیده است .

آزمایش دوقلوها

گروه عظیمی از پزشکان و تکنیسین‌ها مشغول عکسبرداری ازمغز دوقلوها هستند. بسیاری از دستگاههای مدرن آزمایش برای اولین بار برای دوقلوها بکار رفت . دوقلوها هنگام آزمایشات بیهوش میشدند

نحوه‌افزایش درآمدمعلمان

طرح‌کارآنه معلمان کشور که اکنون دو کمیسیون‌فرعی دروزارت آموزش‌و پرورش سرگرم بررسی مراحل پایانی آن میباشند و جزئیات آن‌با نظر عده‌ای از معلمان آگاه سراسر کشور و مدیران موسسات آموزشی تهیه خواهد شد تا پایان تیرماه امسال جهت تصویب‌و اجراء به سازمان امور اداری و استخدامی و هیئت وزیران ارجاع خواهد شد .

براساس این طرح اعداد مربوط به نرخ کارانه معلمان دارای شرایط‌متفاوت در سطح استانها و مناطق آموزشی باتوجه به امکانات محیطی و سایر عوامل و ضریب نیاز آنان‌تعیین‌خواهد شد .

هدف از اجرای طرح کارانه معلمان ایجاد درآمد بیشتر در مقابل کار بیشتر است تا با بالا بردن کیفیت و کمیت کار معلمان رسمی وزارت آموزش و پرورش‌از استخدام پیمانی در سطح شهرها بی‌نیاز گردد.همچنین علاوه بر طرح کارانه معلمان چند طرح دیگر در جهت‌رفاه بیشتر معلمان در سازمان مدیریت صنعتی زیرنظر متخصصان این سازمان در دست بررسی و اقدام است و طبق اطلاع کلیه طرح های مزبور تا آخر تابستان‌امسال جهت بررسی و تصویب‌اعلام خواهد شد .

بررسی طرح

وزارت‌آموزش وپرورش بدنبال انتشارخبرطرح کارانه در روزنامه اطلاعات ضمن تائید خبر طرح مزبوریادآور شد که این طرح دردست بررسی و مطالعه میباشد متن توضیح وزارت آموزش و پرورش بشرح زیر است .

سردبیر محترم روزنامه اطلاعات

اخبار و اطلاعاتی راجع به طرح کارانه (می‌فور سرویس) وزارت‌آموزش و پرورش‌درج‌گردیده وجدول هائی‌نیز ارائه شده‌است.در ضمن تائید این خبر که‌طرح کارانه طبق اوامر همایونی بدرخواست وزارت آموزش و پرورش از سوی سازمان مدیریت صنعتی مطالعه و بشکلی مقدماتی ارائه گردیده است . لزوما اعلام میداردکه طرح مذکور هنوز در دست مطالعه کارشناسان است و در این مرحله کارشناسان مختلف از جنبه های متفاوت مشغول بررسی آن میباشند و ارقام مذکور در جداول منتشر شده بهیچوجه قطعی و نهائی نبوده و صرفابرای شروع کار مطالعه‌فنی و انجام یک رشته محاسبات ارائه شده است

بنابر این مسلم است که نتیجه‌گیری ازاین جداول در حال حاضر نمیتواند قطعیت داشته باشد . مسلما پس از تکمیل طرح وزارت آموزش و پرورش به انتشار آن مبادرت خواهد کرد .

«وزارت آموزش وپرورش»

اطلاعیه وزارت آموزش‌وپرورش در مورد ثبت نام دانش‌آموزان

وزارت آموزش و پرورش امروز اعلام کرد کار ثبت‌نام دانش آموزان مدارس تهران بطور عادی جریان دارد و بطور کلی در نواحی ۱۹گانه تهران مشکل کمبود جاوجود ندارد بخصوص در خزانه فرح‌آباد و ناحیه ۶ تهران‌با پیش‌بینی های لازم که‌درمورد احداث ساختمان های جدید در مناطق پرجمعیت به عمل آمده است در ناحیه مذکور بیش‌از یک‌صد کلاس برای آغاز سال تحصیلی‌آینده آماده بهره‌برداری خواهد بود بنابراین نه تنها چهار وقته شدن مدارس مطرح نیست.بلکه باتدابیر لازم که اتخاذگردیده تعدادی از مدارس دو وقته‌بیک نوبتی تبدیل خواهد شد . در شمیران بطور کلی کمبود جدی در مقاطع تحصیلی وجود ندارد و مدارس این ناحیه گنجایش کافی برای پذیرفتن کلیه دانش آموزان را دارد فقط در چهار مدرسه معروف تعداد مراجعه کنندگان برای‌ثبت‌نام در کلاس های آمادگی بیش از ظرفیت آنها میباشد که پیش‌بینی لازم برای رفع نگرانی مراجعان به عمل آمده است .

فردامهلت ارسال برگ پذیرش دانشگاهها پایان می‌یابد

فرداآخرین فرصت‌ارسال برگ پذیرش دانشگاهها و موسسات آموزش عالی به سازمان سنجش آموزش کشور است .

تاکنون ۸۳ هزار برگ درخواست‌پذیرش‌رسیده‌است عده‌ای‌از داوطلبان‌ارسال این برگ را باتمام توصیه هائی که برای ارسال سریع آن شده بود به آخرین لحظه موکول کرده‌اند. آنها امروز با تلفن سئوالاتی از سازمان سنجش و سرویس دانشگاهی روزنامه‌اطلاعات در مورد چگونگی وضع خود کردند که پاسخ لازمبه آنها داده شد .

عده‌ای سئوال می کردند که دوره شبانه دانشکده علم وصنعت معانی دائم میخواهد یا ازداوطلب معافیت پزشکی نیز قبول خواهد شد .

برای آگاهی این گروه متذکر میشویم آندسته از کسانیکه معافیت پزشکی‌دائم دارند میتوانند تقاضای پذیرش در دوره شبانه دانشکده علم و صنعت را بکنند ولی کسانیکه معافیت پزشکی‌موقت دارندنمیتوانند رشته های شان را انتخاب کنند .

همچنین سئوال شده‌است که آیا دانشگاه آریامهرفقط برای اصفهان دانشجو می پذیرد . در پاسخ این‌گروه نیز گفته شود که همانطور که چندبار اطلاع دادیم دانشگاه آریامهر فقط برای اصفهان دانشجو میپذیرد و بدانشجویان خوابگاه نیز داده میشود .

همچنین درباره معدل و امتیازات پذیرش سال‌گذشته سئوالاتی شده است که‌باید گفت که با اینکه‌بهنگام‌انتشار جدول امتیازات تذکرات لازم داده شده است ولی داوطلبان نباید آنرا ملاک عمل قرار داده و فکر کنند که امسال نیز مثل سال گذشته خواهد بود و این امر موجب هجوم آنهابیک رشته که با معدل پائین‌تر پذیرفته و یاگریز از رشته‌ای که سال قبل با معدل بسیار بالا پذیرفته است ، بشود. درهر صورت داوطلبانیکه ارسال برگ پذیرش خود را به‌آخرین‌روزموکول‌کرده‌اند بهتر است که روی ذوق به رشته مورد نظر خود در درجه اول و آنگاه روی امتیازات سال قبل توجه داشته باشند .

۴۰ هزار مهندس و تکنیسین درمخابرات مورد احتیاج است

در کمیته حزبی‌مخابرات و پست و تلگراف قائمقام مدیر عامل شرکت مخابرات اعلام کرد که شعاع ارتباطی دستگاههای مخابرات تمام سطح کشوررا زیر پوشش دارد و یک شبکه ۲۰ هزار کیلو متری «مایکروویو» تا دورترین‌نقاط کشورمشغول کار است .

وی در همین کمیته کهدر شاخه نظارت و پی‌گیری حزب تشکیل شده بود گفت: کشور ما از طریق ماهواره های مخابراتی با تمام نقاط دنیا درارتباط است‌وتهران یکی از شهر های بزرگ دنیاست که ۳۰ مرکز مخابراتی داردوبه تجهیزات و تاسیساتی عظیم با پردبین شهری و بین قاره‌ای که آخرین پدیده‌های تکنولوژی مخابراتی است مجهز می باشد .

قائمقام مدیر عامل شرکت مخابرات‌برای‌توجیه افزایش نرخ مکالمات گفت : طبعا برپائی این تاسیسات‌سرمایه گذاری عظیم بنیادی و تاسیسات زیر بنائی می خواهدکه ناگزیر باید سهمی از این سرمایه گذاری از محل درآمد های اختصاصی تامین گردد.

طباطبائی گفت شرکت مخابرات مکلف است طرحی ده ساله را با استفاده از پیشرفته ترین تکنولوژی مخابراتی جهانی تهیه کندکه برای اجرای چنین طرحی طی ده سال آینده چهل‌هزار نفر مهندس و تکنیسین استخدام خواهدشد وبکادر شرکت مخابرات افزوده‌می شود .

کمونیسم اروپائی ، نوزادی که رشد میکند

بقیه از صفحه ۶

شناساند و به عکس،شوروی امروز باوجود یک طبقه دیوان سالاری که در سطوح گوناگون آن، قدرت سیاسی بی حساب و تقریبا مهار نشدنی دارد و تصمیم هایش را دور از چشم طبقه کارگر و حتی حزب می گیرد، نشاندار شده است. آن جا واقعیت ، چندان دور از مسلک قرار دارد که مسلک از خصوصیت تناقض آمیز و خدمه‌گرانیی که روابط میان سئر و عمل‌رادرجامعه بورژوایی مشخص می‌کند، ضربه خورده است . »

«کاریلو» ، گاه حتی شدیدتر از ناقدان متعلق به دنیای سرمایه‌داری از نظام شوروی انتقاد می‌کند و چندان آن را زیرضربه می‌گیرد که خواننده باور نمی‌دارد او دبیر کل‌کمیته حزب کمونیست‌است.قطع‌رابطه میان نظر و عمل در شوروی است که شخصیت هایی‌مانند « سولژنیتسین » را عاصی‌کرده است .این‌پیام‌آورسرب جلوه افراطی سرخوردگی و یاسی‌ست که‌به‌نفرتی بی‌حساب منجر شده است. کج‌روی‌ها و «از اصل برگشتگی هایی » که درنظام شوروی مشاهده شده است ودر گذشته ، تنها درنظام های امپریالیستی ، تصوریذیر بود درقسمتی ، ریشه واساس برنامه صنعتی شدن اجباری سال های سی است . توسعه سریع صنایع نو در کشوری واپس مانده ، مستلزم دادن قربانی هایی عظیم و بی‌پایانی بود که بسیاری از بخش های صنایع در موقعیت‌پذیرش آن‌ها قرار نداشتند صنعتی شدن اجباری که امکان های‌دموکرات منش کردن شوروی را کاهش داده است در قسمت اعظم . با این بهانه که تهدید دایمی کشور های سرمایه‌داری برسر شوروی سایه انداخته است ، برمردم تحمیل شد.»

دبیرکل حزب کمونیست اسپانیا از این نیز فراتر رفته می گوید: اوضاع‌جهان،رهبران شوروی را واداشته است که کشورشان را به چیزی تبدیل کنند که باید رسما آن راقدرت نظامی خواند. دولتی‌که‌براولیت ارتش و هرآنچه به آن وابسته است تاکید دارد و قدرت را هرف اصلی ، ومسلک راوسیله قدرت ساخته است و درمقیاس بین‌المللی، نبرد های آزادی بخش ملی و نبرد به خاطر سوسیالیسم‌راوسایل تقویت‌موقع جهانی‌اش می‌داند.»

«البته مسکو می تواند همه این‌ها را توضیح دهد و نشان دهد درچه شرایطی ودرچه حدودی ماشین دولتش را گسترش داده است و بپذیرد که شوروی ، تنها در مرحله‌یی از مرحله های حرکت به سوی سوسیالیسم است ، اما به جای این کار ، مدعی‌ست که هم‌اکنون در قلب سوسیالیسم و حتی در کنش کن کمونیسم‌قرار دارد و سوسیالیستی جز این سوسیالیسم نیست . »

توضیح درباره جدول های کلمات متقاطع

حل جدولهای کلمات متقاطع شماره قبل روزنامه که معمولا باید امروز چاپ می‌شد ، متاسفانه در صفحه بندی اشتباه شده و بجای آن حل جدولهای شماره امروز به چاپ رسیده‌است. از این بابت از خوانندگان گرامی پوزش می‌خواهیم

رهبر تروریست های مذهبی

حملات‌تروریستی افراطیون مذهبی در مصر شدت گرفته است یک سازمان افراطی مذهبی بنام «تکفیرالمجره»که مسئول این عملیات است اخطار کرده برای مقابله با دولت‌عملیات تروریستی‌خود را بیش از پیش گسترش میدهد . دولت هم اکنون مصطفی عبدالمسعود قاضی رهبر جمعیت تروریستی و گروهی از همدستان او را بازداشت کرده و آنها را باتهام قتل «محمود ذهابی» وزیر سابق اوقاف مصر بزندان انداخته است .عکس مصطفی را پس از دستگیری نشان میدهد که در مقابل عکاسان صورت خود را پوشانده . مصطفی به عکاسان گفت عکس برداری مخالف اعتقادات مذهبی‌من است .

عکس‌رادیوتی‌آسوشیتدپرس

۵۱ فرهنگی قزوینی بعلت کم کاری برکنار شدند

قزوین ـ خبرنگار اطلاعات: براساس یک تصمیم غیرمنتظره ودراجرای بخشنامه محرمانه‌یی که از تهران به اداره آموزش‌و پرورش قزوین ابلاغ شد ۵۱ نفر از فرهنگیان این‌شهربخاطر کم‌کاری برکنار شدند واحکام بازنشستگیشان به آنها ابلاغ گردید.

اینعده‌مدیران مدارس‌ابتدائی، آموزگاران، دبیران، راهنمایان تعلیماتی، رئیس مدرسه خدمات قزوین و مهد کودک این شهر هستندکه‌علیرغم میلشان‌بازنشسته شده‌اند .

گفته میشود احکام برکناری ۳۰ فرهنگی دیگر نیز بزودی به آنها ابلاغ خواهد شد .

آقای‌شهریارپور رئیس‌آموزش و پرورش قزوین در اینمورد به خبرنگار ما گفت :

ـ باید تفاوتی میان کارمند خوب و کارمند بد قایل شد . برکنار شدهها برای آموزش و پرورش قزوین دیگر مثمرثمر نبودند.

هزینه‌درمان سرپائی در بیمارستانهاو درمانگاههای غیر طرف قرارداد پرداخت نمیشود

سازمان تامین‌خدمات‌درمانی هزینه درمان بیمارانی را که برای درمان سرپائی به بخش های اورژانس درمانگاهها و بیمارستانهای غیر طرف قرار داد مراجعه میکنند،نمیپردازد.

یکی از مسئولان‌این سازمان امروز به «اطلاعات» گفت : سازمان تامین خدمات درمانی با بعضی بیمارستان‌ها و درمانگاهها از نظر پذیرش بیماران بیمه شده اورژانس که بطور سرپائی مورد درمان قرار می‌گیرند به توافق نرسیده است و هزینه پرداخت درمان دراین بیمارستانها به عهده خود بیمار است .

نماینده سازمان‌تامین خدمات درمانی در یکی از بیمارستانها نیز در این زمینه‌گفت : سازمان تامین خدمات‌درمانی‌بابیمارستان ها دونوع‌قرارداد دارند : در نوع اول سازمان در همه‌موارد اعم از درمان سرپائی ، رادیولوژی و بستری شدن با بیمارستان به توافق رسیده‌است و اگر بیماری بطور اورژانس یا با پیش بینی قبلی به این گونه بیمارستانها مراجعه کند با تشخیص پزشک همه گونه خدمات‌درمانی درمورد اوانجام می‌گیرد وسازمان‌خدمات‌درمانی هم هزینه مربوط به خود را بابت بیمه درمانی پرداخت می کند . در مورد نوع دوم قرار داد نمایندە بیمه توضیح داد که سازمان با بیمارستانها و درمانگاهها ر یک یا دو مورد برای پذیرش‌بیمار‌بتوافق رسیده است و در مواردی نظیردرمان سرپائی اعم از اینکه بیمار بطور اورژانس یا با پیش‌بینی قبی به آن بیمارستان مراجعه کندسازمان‌تامین خدمات‌درمانی هزینه درمان را نمیپردازد حتی اگر متصدیان بیمارستانهاگواهی هزینه درمان صادرکرده باشند نماینده سازمان تامین خدمات درمانی اضافه کرد: اگربیماران اورژانس به بیمارستانهائی مراجعه می‌کنند که این سازمان فقطدر موردبستری‌کردن‌بیماران بیمه‌ای با آنها بتوافق رسیده باشد ، باید سعی کنند درباره بستری شدن‌باپزشک بیمارستان بتوافق برسند و پس ازبستری بیمار این سازمان سهم خود را بابت کلیه هزینه‌ها خواهد پرداخت و در غیر اینصورت چنانچه بیمار فقط با درمان سرپائی معالجه می‌شود باید به بیمارستانهائی که قرار داد اورژانس با سازمان تامین خدمات درمانی دارند مراجعه کند.

مأمور شهرداری که‌متهم بقتل بود بازداشت شد

قدرت نریمان

در پی کشته شدن محرم گردلو ضمن نزاعی با ماموران شهرداری ناحیه ۷ ، رضایی بازپرس شعبه ۱۲ دادسرای تهران تحقیقات وسیعی را در این مورد آغاز کرد .ماموران ژاندارمری نعمت‌آباد نیز شب گذشته قدرت نریمان کارگر شهرداری ناحیه ۷ را دستگیر کردند .

قدرت نریمان ساعت۱۰صبح روز پنجشنبه همراه‌چندنفر دیگر از ماموران شهرداری ناحیه ۷ برای تخریب یک خانه واقع در دولت‌آباد رفتند . صاحبخانه از تخریب زیر زمین خانه توسط ماموران شهرداری جلوگیری کرد.و بین‌او ماموران شهرداری نزاعی درگرفت و نریمان محرم را بشدت مجروح کرد . محرم را بدرمانگاه قلعه مرتبی‌برند اما ساعت ۵ بعد از ظهرهمان روز جان سپرد.

قدرت نریمان‌متهم این‌حادثه از محل گریخت ولی ماموران ژاندارمری موفق بدستگیری وی شدند .

صبح امروز متهم‌به بازپرسی آورده شد و بازپرس نیز پس‌از تحقیقات اورا باقرار صادره‌روانه زندان کرد. بازپرس امروز صبح مسئولین‌شهرداری ناحیه۷ را به بازپرسی احضار کرده است .

۴ هزار داروساز باید داروسازی کنند نه‌داروفروشی

لایحه اصلاح‌موادی ازقانون خدمت وظیفه‌عمومی ـ درجلسه علنی امروز مجلس شورای‌ملی که ساعت ۹ بامداد بریاست آقای دکتر جواد سعید (نایب رئیس) تشکیل گردید ازتصویب نهائی گذشت و بدولت ابلاغ شد تا پس از انجام تشریفات لازم بمرحله اجرا گذارده‌شود.

● ۳ لایحه دولت نیز برای شور اول مطرح و موردبررسی قرار گرفت که عبارتند از : لایحه اصلاح ماده ۵۵ قانون استخدام نیروهای مسلح شاهنشاهی ولایحه اصلاح‌مواد ۹۰ و۹۱قانون استخدام‌نیروهای مسلح شاهنشاهی و لایحه اخیر پس از تصویب فوریت بدولت ابلاغ گردید.

● دکتر موسی درودی (نماینده قزوین) گفت در قسمت جنوبی قزوین جاده ترانزیت وجود دارد که سالهاست خاکی و وزارت راه نسبت به اسفالت آن اقدام نکرده است و علاوه براینکه باعث ناراحتی دو سوم مردم کشور که از این جاده عبور میکنند- میشودبرای خود مردم قزوین هم ناراحتی زیاد فراهم کرده است . بقسمی که منازل اطراف این جاده تماما پوشیده از گرد و غبار است .

● دکتردرودی‌گفت درمورد راه ترانزیت و کمربندی قزوین ظرف چند سال اخیر مکررتذکر دادم و با آنکه وزرای وقت مخصوصا وزیر فعال و جدی فعلی راهو ترابری ازآن دیدن کرد و دستور موکدی داد ـ متاسفانه هنوزهم کارها بهکندی انجام میگیرد.

● حسین میرزالو (نماینده تبریز) با اشاره به فرمان اخیر شاهنشاه آریامهر درباره مسکن گفت مسکن سالهاست که جزو مسائل غامض روزدرآمده است و با فرمان شاهانه امیدواریم این مسئله حل شود.

ناطق یادآورشد اهمیت‌فرمان بحدی چشمگیر و قابل‌تحسین بود که بمحض انتشار مورد استقبال همگان قرار گرفت و در مردم‌آرامش روحی وجسمی بوجود آورد . اکنون برعهده شهرداران است که با گماردن ماموربن بصیروخبیر وکارآزموده مطمئن از املاک خالی‌ونیمه‌تمام تهران که بطور تقریب حدود ۲۴۰ هزار واحد مسکونی و شاید متجاوز از ۶۵ هزارواحد مسکونی آپارتمانی در بین‌آنها وجود دارد بازدید و قبل از مدلول فرمان صادره بایستی واگذار نمایند تا از این راه مشکل مسکن فروکش کند و رفاه مردم فراهم آید.

ناطق گفت مسلما در قبال تشویق طبقات به تشکیل‌شرکت های تعاونی مسکن و ارائه خانه‌های ساخته شده به سهامداران ـ دیگر مشکلی بنام مسکن نخواهیم داشت.

شعبه دانشگاه آزاد

● دکتر جواد افتخاری (نماینده میانه) درباره تشکیل شعبه دانشگاه آزاد ایران در میانه و مشارکت و خودیاری مردم شهر میانه که متجاوز از ۵ میلیون ریال نقدا پرداخت و تعهد کرده‌اند صحبت کرد و گفت جا دارد برای پاسخ به احساسات مثبت مردم ـ مسئولان مربوط اقدام لازم معمول دارند.

مرکبات شمال

● محمدرضاکبیری (نماینده شهسوار) ابتدا بااشاره بوضع محصولات‌کشاورزی وخودکفائی بعضی از رشته‌های کشاورزی عوارض رقابتهای بعضی از محصولات مشابه خارجی را تشریح کرد و گفت بموجب نامه وزیر مشاور و معاون پارلمانی نخست‌وزیر ـ باعث خوشوقتی است که دولت اعلام کرده است تا زمانی که در داخل کشور نیاز مصرفکننده ایرانی را تامین میکند از ورود محصولات مرکبات‌خارجی خودداری‌کند

● فرخلقا بابان (نماینده سنندج) گزارشی مشروح از سفرشاهنشاه آریامهر به‌استان کردستان داد

داروفروش داروساز !

● دکتر سیدنورالله ستوده (نماینده بروجن) در اشاره به وضع داروسازان گفت متاسفانه ٤ هزار داروساز که برای داروسازی تربیت‌شده‌اند اکنون نصف این عده اصلا بکار داروسازی نمی‌پردازند ونصف دیگر به امر داروفروشی می پردازند درصورتیکه امر دارو فروشی بایستی از داروسازی مجزا گشته و تکنیسین‌های داروسازی که برای امر دارو فروشی تربیت شده یا بعدا تربیت میشوند به این امر بپردازند. ضمنا تمام رشته‌های درمان‌وبهداشت مثل‌داروسازان، داروفروشان، پرستاران درنظام پزشکی عضو شده واین‌سازمان با قانون مترقی‌تر به انجام وظایف خود بپردازد.

درجلسه امروز محسن‌پزشکپور ودکتر محمدرضا عاملی‌تهرانی درباره خاموشی برق وعلت آن سئوالی تقدیم مجلس کردند و هلاکو رامبد درباره کشاورزی صحبت کرد.

خبرهای کوتاه

تلگرام تبریك شاهنشاه

از جانب شاهنشاه آریامهر بمناسبت سالگرد جشن تولد اعلیحضرت ملك‌حسن‌دوم،پادشاه مغرب پیام تبریکی‌به‌ربط‌مخابره شد. شاهنشاه در این پیام سلامت و سعادت شخص اعلیحضرت پادشاه و رفاه روز افزون ملت برادر مغرب را تحت‌رهبری‌خردمندانه‌اعلیحضرت ملك حسن دوم آرزو فرمودند.

ملاقات با رئیس سنا

بامداد امروز سفرای سوریه عمان و مصر بطور جداگانه با آقای مهندس شریف امامی رئیس مجلس سنا ملاقات و تودیع‌کردند.

تشکیل دوره های آموزش مدیریت

اتاق ایران اعلام کرد در اجرای اوامر شاهنشاه آریامهر مبنی بر نظارت‌اتاق بازرگانی و صنایع‌و معادن ایران‌بربهبود مدیریت‌واحد های صنعتی و تولیدی‌بخش خصوصی ، اتاق ایران با همکاری‌انجمن مدیریت‌ایران دوره‌های‌کوتاه مدت‌آموزش مدیریت دائر کرده است .

دکتر هنری سینگراستاد مدیریت‌دانشگاه های‌معروف امریکا ودانشگاه هنکنگ بهمین منظور به تهران‌آمده و در این دوره ها تدریس می کند .

۱۱۶ میلیون متر زمین بنام دولت ثبت شد

اصفهان ـ خبرنگار اطلاعات: دو قطعه زمین به مساحت ۱۱۶ میلیون و ۸۸۲ هزار و ۵۰۰متر مربع واقع در ۱۲ کیلومتری جاده نایین ـ یزد به نام دولت ثبت شد .

این اراضی دارای ارزش تقریبی معادل ۲ میلیارد و۳۳۷ میلیون و ۶۵۰ هزاردیال است. ثبت منطقه اصفهان اسناد مالکیت زمینها را بنام دولت صادر کرد .

بازگشت

مهندس‌اسماعیل بازرگانی رئیس انجمن روزنامه ـ نگاران کشاورزی که یک ماه قبل باتفاق بانو جهت شرکت در کنگره جهانی روزنامه نگاران کشاورزی‌به بلژیک عزیمت کرده بود،به تهران بازگشت .

بررسی کتابهای درسی نظام جدید

۲۶۵ نفراز دبیران‌ادبیات فارسی بمدت دو هفته در مرکز آموزش ضمن خدمت شیراز کتابهای درسی نظام جدید و متون کتابهای‌ادبی سال چهارم رشته نظری را مورد بررسی قرار میدهند . نظرات و توصیه‌های پایانی این کلاس در برنامه ریزی کتابهای‌درسی مورداستفاده قرار خواهد گرفت .

جلسه عمومی کمیسیون شاهنشاهی

ساعت ۱۷ روز سه‌شنبه ۲۱ تیر ماه چهارمین جلسه‌عمومی کمیسیون شاهنشاهی به حضور آقای نخست‌وزیر، وزیر مشاور و رئیس سازمان برنامه وبودجه چندتن از آقایان وزیران، رئیس دفتر مخصوص شاهنشاهی ، رؤسای بازرسی شاهنشاهی و بازرس ویژه نظامی ،رئیس اتاق بازرگانی وصنایع‌و معادن ایران دبیرو کارشناسان کمیسیون‌شاهنشاهی نمایندگان وزارتخانه‌هاوسازمان های‌مسئول ـ نمایندگان حزب‌رستاخیز‌ملت ایران‌و نمایندگان وسایل‌ارتباط جمعی در دربار شاهنشاهی در سعدآباد‌تشکیل خواهد گردید. در این جلسه گزارش بازرس های کمیته‌ها مورد بحث‌و گفتگو قرار خواهد گرفت .

جزئیات مذاکرات کامل‌این جلسه در بخشهای خبری ساعت ۲۰وسی دقیقه روزهای سه‌شنبه ۲۱ و چهارشنبه ۲۲ و پنجشنبه ۲۳تیرماه‌ازشبکه اول‌تلویزیون درروزهای چهارشنبه۲۲پنجشنبه ۲۳ و جمعه ۲۴ در بخش اخبار ساعت ۱۴ از صدای ایران‌عینا پخش خواهد گردید .

روزی ۱۰ تا ۲۰ حریق در تهران رخ می دهد

شهرهای ایران حتی از تهران‌هم در مقابل آتش بیدفاع تراند

خطرآتش را ازشهرها دورکنیم

از گروه گزارش اطلاعات

زن شتابزده و هراسان انگشتانش را توی شماره گیر صفحه تلفن میچرخاند و ۹۵۵۵۵۵ را میگیرد و قبل از آنکه صدائی شنیده شود، وحشتزده فریاد میزند: آقا به دادم برسید، خانه‌ام آتش گرفته، همه دارو ندارم داره میسوزه، ترابخدا زودتر...

مرد، ازانطرف سیم آرام وخونسرد پاسخ میدهد: تا ۵ دقیقه دیگر آنجا هستیم، تأمل داشته باشید. اما هنوز گوشی را زمین نگذاشته، دوباره تلفن زنگ میزند...

در تهران روزی ۱۰ تا ۲۰ فقره آتش سوزی‌های بزرگ و کوچک رخ میدهد که بعضی هاشان خطرناک و گسترده هستند. ولی بعضی ها حتی قبل از رسیدن ماشین های آتش نشانی، بوسیله خود مردم کنترل و خاموش می شوند. یک آمار تحقیقی میگوید: هشتاد درصد آتش سوزی‌های تهران بر اثر سهل انگاری ها و بی توجهی‌ها وبی احتیاطی‌های مردم صورت میگیرد.

مرد سیگار میکشد و ته سیگار روشن را روی موکت اتاق میاندازد. یا اینکه زن چراغ خوراکپزی را روشن میکند، دیک غذا را روی آن میگذارد و با خیال راحت دنبال کار خود میرود، اما پس از چند دقیقه شعله آتش زبانه میکشد، به بدنه نفت آلود چراغ میرسد، آتش میگیرد، و تدریجا به نقاط دیگر میرسد، زن هنوز در اتاق دیگر مشغول جارو کردن است. یا آنکه سر کوچه با زن همسایه درد دل میکند. در اشپزخانه‌های مدرن، که از وسایل گاز سوز یا برق سوز استفاده میکنند این خطر آتش سوزی بیشتر وجود دارد. چون کافی است که آتش به سیلندر گاز سرایت کندو در یک طرفه‌العین. همه چیز را نابود سازد.

همین سه روز قبل بود که یکی از این سیلندرها منفجر شد و خانه‌ای را به آتش کشید و چند ساختمان دیگررا نیز در هم کوبید. گروهی از کارشناسان و متخصصان اطفاء حریق

محل شیرهای آب مخصوص آتش‌نشانی باید تغییر کند

میگویند:اصولا ساختمانهای تهران، آنها که کهنه هستند یا آنها که بوسیله بسازوبفروش ها تازه ساخته شده‌اند همه در مقابل آتش بی دفاع هستند چرا که در هیچیک از این ساختمانها وسیله و ابزاری برای مبارزه با آتش وجود ندارد. در هیچیک از این ساختمان ها، حتی یک کپسول آتش نشانی نمیشود. بعلاوه راهروها، سرسراها آسانسورها حتی اتاقها بقدری تنگ و باریک هستند که اگر حریق رخ دهد، خاموش کردن آن کار آسانی نخواهد بود.در این آپارتمان‌ها همه وسایل گازسوز برق سوز و همه وسایل آتش گیر در کنار هم قرار گرفته‌اند حتی موکت کف‌هال و اتاق هم به توسعه و گسترش سریع آتش کمک میکند. در شهرستانها هم وضع بهمین وضع است با این تفاوت که خطر بروز حریق در شهرستانه بیشتر است.

یک طرف سکه

معماران و مهندسان شهرساز میگویند: ارتفاع ساختمانهای تهران یکی دیگراز خطرات و مشکلات کار مبارزه با آتش را تشکیل میدهند. چون از یکطرف دسترسی به طبقات بالای ساختمانها و رساندن کمک‌های سریع از طریق راهروهای تنگ و باریک امکان پذیرنیست، ازسوی دیگر، تیغه های پنج سانتیمتری حد فاصل ساختمان ها، دامنه آتش را باسانی گسترش میدهد. بطوریکه اگر کپسول گاز آشپزخانه طبقه پنجم یک ساختمان منفجر شود بلافاصله دیوارهای ۵ سانتیمتری فرو خواهد ریخت و آتش را به آپارتمانهای جنبی گسترش خواهد داد.

همین متخصصان میگویند: این یکطرف سکه است. اما روی دیگر سکه خیابانها و کوچه‌های کم عرض تهران است غالبا طوری ساخته شده‌اند که هیچ اتومبیلی به آسانی نمیتواند از این کوچه های تنگ و طویل و دورودراز عبور کند

ده بیست سال قبل چند نفر دور هم جمع میشدند، یک زمین هزار متری را روی یکه تکه کاغذ طرح میکردند. یک خط‌کش را بوسط میکشیدند و سپس چند تا کوچه و خیابان دو سه متری پیچ در پیچ بوجود میآوردند تا به اصلاح این قطعه زمین را تفکیک کرده باشند، متاسفانه ماموران شهرداری و ثبت هم بدون آینده نگری. به این قطعات تفکیکی سند مالکیت و پروانه ساختمان میدادند، غافل از اینکه اگر روزی در این منطقه حادثه‌ای رخ بدهد، چگونه آنرا کنترل خواهند کرد.

این مسأله در تمام مناطق مرکزی و جنوبی تهران حتی در مناطق تازه ساز شمیران هم بچشم میخورد. بطوریکه در معروفترین محلات شمیران، الهیه، باغ فردوس، حسابی، دزاشیب و .... این کوچه‌های دو سه متری پیچ در پیچ فراوان دیده میشوند.

حریق و ترافیک

گروهی از مسئولان آتش نشانی از ترافیک جنجالی تهران هم شکوه و ناله فراوان دارند چون در این ترافیک سنگین و شلوغ. راهی برای عبور سریع اتومبیل های آتش نشانی پیدا نمیکنند و بعلاوه بسیاری از مردم هم احساس همکاری خودشان را با دستگاه آتش نشانی از دست داده‌اند.

یکی از مسئولان آتش نشانی میگوید. گاهی مجبور شده‌ایم اتومبیل های خودمان را از باند چپ خیابان یعنی در جهت خلاف حرکت دهیم تا زودتر بمقصد برسیم، اما در همین موقع دیده‌ایم که چند تا اتومبیل شخصی هم خودشان را لابلای اتومبیل های آتش نشانی جا زده‌اند و در وسط این اتومبیل ها حرکت میکنند، اینها باصطلاح خودشان زرنگی میکنند در صورتیکه هر لحظه‌ای که اتومبیل های آتش نشانی دیرتر برسند، کار اطفاء حریق مشکلتر و ضرر و زیانش بیشتر خواهد شد.

مشکل مبارزه با آتش در تهران یکی ودو تا نیست، چون سوای کوچه‌ها و خیابانها تنگ و کم عرض و ترافیک سنگین. سوای

اسیب پذیری ساختمانهای بسازوبفروش در تهران، مناطق دیگری هم هستند که اصولا در مقابل آتش بیدفاع مانده‌اند مثلا دربازار، این منطقه بزرگ و حساس تهران کوچکترین وسیله مبارزه با آتش، یا حیاتی‌ترین ابزار کنترل و مهارکردن آن دیده نمیشود چرا که در منطقه بازار یا جنوب خیابان شوش لوله کشی نشده و اب وجودندارد، وبرای عبوراتومبیل های آتش نشانی هم راهی نیست و جمعیتی هم که دربازار دائماً رفت و آمد دارند، حتی برای رساندن یک شیلنگ آب هم موانع زیادی را پدید میآورند.

همین حالا هزاران نفر از تجاروبازرگانان مملکت سرمایه های خودشان را در انبارها و سراهای کوچک و بزرگ بازارریخته‌اند در حالیکه برای حفظ و ایمنی و جلوگیری ازخطرات آتش سوزی، هیچ کاری انجام نداده‌اند دراین سراها هیچ وسیله‌ای برای مهارکردن آتش، حتی یک کپسول آتش نشانی هم دیده نمیشود. انبارداران و کارکنان سراها آموزش ندیده‌اند وازفنون خاموش کردن آتش هم بیخبرمانده‌اند، بعضی از این انبارها و سراهاهم که سرسری ساخته شده‌اند و درآنها بقدری امتعه وکالا روی هم ریخته‌اند که هیچ راهی برای عبوریک دستگاه کف ساز هم پیدانمیشود.

علاوه برآن، بارها دیده شده بمحض آنکه نقطه‌ای آتش گرفته است همه مردم بیکار به آنجا هجوم برده‌اند و به تماشا ایستاده‌اند و در نتیجه کلیه راه های ورود به منطقه آتش سوزی را بسته‌اند و کار مبارزه با آتش را مشکلتر ساخته‌اند.

اداره اتش نشانی برای حل این مساله یعنی برای جلوگیری ازازدحام مردم ونیز برای آنکه بتواند بسرعت منطقه زیر آتش را تحت محاصره و کنترل در آورد عده‌ای جودوکاروکاراته باز تربیت کرده است تا در چنین مواقعی به کمک ماموران آتش نشانی بشتابند.

مدیر کل آتش نشانی تهران میگوید: وقتی که منطقه‌ای در شعله های آتش میسوزد و عده‌ای بیکاره این منطقه را صرفاً بخاطر تماشا، احاطه کرده‌اند و راهی برای عبور ماموران باز نمیکنند، حتی به در خواستهای مکررماهم بی اعتنایی میکنند. چاره‌ای نداریم جزآنکه گروهی از ماموران ویژه تعلیم دیده خودمان را به کمک آتش نشانی بفرستیم، تاراه را برای آنها هموار سازند.

عده دیگری از متخصصان هم میگویند متأسفانه ساختمانهای بساز و بفروش یا ساختمان های خیلی قدیمی هم دردسربزرگی شده‌اند، چون این ساختمانها کانون های بسیار مناسب و آسیب پذیری را برای ایجاد حریق تشکیل میدهند.

ساختمانهای قدیمی که متاسفانه از چوب و تیرهای چوبی ساخته شده‌اند و سیم کشی های برق را هم از روی دیوارها عبور داده‌اند که یک

بقیه درصفحه ۲۷

در شهرستانها

برای مبارزه با اتش، درشهر چهار میلیون ونیمی تهران فقط ۱۲۰ اتومبیل آتش نشانی، یکهزار مامور آتش نشانی ۱۸ ایستگاه آتش نشانی، ۱۲ ایستگاه کمک وامداد چند دستگاه کف سازوپودر ساز، تعدادی بیل مکانیکی وبولدوزور، یک نردبان ۵۰ متری، عده‌ای جودوکاروکاراته بازویک بودجه هفتاد میلیونی وجود دارد.

با اینهمه متخصصان وکارشناسان مبارزه با آتش معتقدند که تهران درمقابل آتش بیدفاع مانده است اما درشهرستانهای ماحتی نمونه هایی ازاین وسایل و ابزار آتش نشانی هم وجود ندارد جزیکی دوتا اتومبیل وچند تامامور تعلیم ندیده!

حالا اگر یک آتش سوزی بزرگ دربعضی ازاین شهرها، مخصوصا شهرهای شمالی مثل رشت وپهلوی وبابل وساری ایجاد شود چه فاجعه‌ای بدنبال خواهد داشت وانجمن های شهروشهرستان چه پاسخی خواهند داشت که به مردم بدهند، چرا که شهرهای شمالی ماغالبا باتیرهای چوبی وسقف های پوشانی ساخته شده‌اند که درمقابل آتش سخت آسیب پذیرند

ترافیک سنگین تهران حریق را توسعه می دهد!

لئون LEONE

مجتمع مسکونی وتجاری زیست خاور

در مشهد

با استفاده از آخرین اسلوب معماری و مهندسی آمریکا و براساس آخرین پدیده تکنولوژی عصر حاضر با همکاری و نظارت مهندسین مشاور اسکیدموراوینگز و مریل آمریکائی و همکاری مهندسین مشاور دارت و مهندسین مشاور هرمن بلوم در شهر مقدس مشهد در پناه ثامن الائمه طرح عظیمی بمرحله اجرا درآورده است.

قسمتهای مسکونی شامل آپارتمانهای لوکس و مجلل است که در آن رعایت آسایش و ایمنی کامل بعمل آمده و برای ساکنان انواع وسائل تفریحات سالم و سرگرمیهای جالب پیش بینی گردیده است این مجتمع دارای تهویه مطبوع آسانسورهای متعدد و سریع پله های برقی متعدد، پارکینگ مسقف، استخر ، بولینگ، رستوران و تأسیسات مدرن و پیشرفته وسیستم مدرن فاضلاب است در ساختمان این بنای عظیم محاسبات ضد زلزله توسط مؤسسه های ذیصلاحیت آمریکائی و ژاپنی بعمل آمده است.

برای کسب اطلاعات بیشتر و رزرو جا بآدرس زیر مراجعه فرمایند:

مشهد: خیابان کوه سنگی. میدان ششم بهمن. جنب سینما شهرفرنگ تلفن ۴۱۳۲۶ـ ۴۱۴۳۷ تهران: خیابان ایتالیا ـ پلاک ۷۷ تلفن ۶۵۷۴۹۲ـ ۶۵۱۴۳۴

اطلاعات
بنیانگذار: شادروان عباس مسعودی
صاحب امتیاز و مدیر: فرهاد مسعودی
سردبیر: حسین بنی احمد
سال پنجاه و یکم
محل اداره: خیابان خیام. ساختمان اطلاعات
تلکس ۲۱۲۳۳۶ ـ تلگرافی: اطلاعات.
تهران. تلفن ۳۲۸۱

سخن روز

اطلاعات در آغاز پنجاه و دومین سال

با انتشار این شماره، روزنامه اطلاعات پنجاه و یکمین سال عمر را پشت سر میگذارد.

پنجاه و دوسال پیش، در نوزدهم تیرماه ۱۳۰۵ وقتی اولین شماره «اطلاعات» منتشر شد، تهران کوچک آن زمان نسبت به این نوزاد که در ساعتی غیر معهود تولد یافته بود واکنشی توأم با شگفتی نشان داد. «اطلاعات» دوصفحه‌یی که با وسایل ابتدایی چاپ و منتشر شده بود در برابر روزنامه‌های بزرگ و معروف آن زمان که اغلب در کنار تاسیسات اداری و تحریری خود، چاپخانه‌یی نیز داشتند و مخارج روزنامه را اغلب با عواید چاپخانه اداره میکردند، بسی خردوحقیر و آسیب پذیر به نظر میرسید. بعلاوه، در این روزنامه از مقالات آبدار که در مطبوعات آن روز مؤثرترین عامل جلب خواننده و افزایش اعتبار روزنامه بشمار می‌آمد، اثری دیده نمیشد. در واقع یک روزنامه یومیه خبری، آنهم روزنامه عصر، از نظر جامعه آن روز مفهوم قابل درکی نداشت و طبعاً هیچکس تصور نمیکرد آن روزنامه کوچک بیش از چند ماهی دوام کند. تا چه رسد به آنکه راهگشا و پیشاهنگ روزنامه‌نگاری جدید در ایران واقع شود.

معهذا پایه گذار «اطلاعات» که با فراست و روشن بینی خاص خود، تشخیص میداد ایران در مسیر تحولی بزرگ قرار گرفته است اطمینان داشت که این تحول برسرنوشت مطبوعات نیز اثر خواهد گذاشت و در جامعه نوین ایران، مردم نیازمند روزنامه‌یی خواهند بود که بشیوه روزنامه‌های بزرگ دنیا، تلاش اساسی خود را متوجه کسب آخرین خبرهای داخلی و خارجی کند و در کوتاهترین زمان آنها را به نظر خوانندگان برساند.

ان روزها هنوز رادیو به ایران نیامده بود و ایرانیان فقط بوسیله مطبوعات از اخبار و گزارشهای روز مطلع میشدند. ولی مطبوعات هم از آنجا که امکانات خبرگیری و تشکیلات خبرنگاری نداشتند، اهمیت چندانی برای خبر قائل نمیشدند و خبرهایشان حتی در روز انتشار کهنه بود. بماند که با وسایل محدود و ناقص توزیع، اغلب روزنامه هم با چند روز تأخیر به دست خواننده میرسید!

بهر تقدیر، روزنامه «اطلاعات» در چنان احوالی پای به عرصه زندگانی گذاشت و درین پنجاه ودوسال علاوه براینکه نقش خود را بعنوان گزارشگر رویدادهای نیم قرن اخیر ایفاء کرده بلکه مسؤولیت‌هایی را که بنام یک روزنامه متعهد نسبت به مسائل ملی و میهنی عهده‌دار بوده صادقانه ـ وعندالزوم، شجاعانه ـ انجام داده است.

البته سپردن این راه دراز درزمانی متجاوز از نیم قرن کارآسانی نبوده ولی «اطلاعات» افتخار دارد که هربار درطول حیات مطبوعاتی خود با مشکلی روبرو شده متقابلا از حمایت و تأیید مردم شریف و نجیب این آب و خاک برخوردار بوده و با استعانت از این پشتوانه محکم و با ارزش همواره بر مشکلات فائق امده است.

از خداوند بزرگ خواستاریم که ما را در ادامه این خدمت و دنبال کردن آرمان‌های بنیانگذار «اطلاعات» در توسعه و ترقی مداوم روزنامه توفیق دهد.

بر سر قیمت نفت: در استکهلم دعوایی نیست

از: علی باستانی

پس فردا وزرای نفت عضو اوپک پس از یک درگیری خسته کننده ۶ ماهه روبروی هم قرار میگیرند، بدون آنکه دلهره درگیری جدیدی برای دستور کار خود داشته و یا نگران چانه زدن برسر قیمت نفت باشند. ۶ ماه قبل وقتی همین وزرا، وارد فرودگاه دوحه پایتخت قطر شدند، هیچکدام تصور نمیکردند که دچار اختلافی شدید شوند و نفت صاحب دوقیمت گردد. دران چهار روز زمستانی مذاکرات مثل همیشه با چانه زدن ها پیش میرفت تا اینکه زکی یمانی با یک سفر غیرمترقبه به ریاض، و بازگشت سریع، آخرین حرف را زد، که حرف دردناکی بود و بعدازان هم حاضر بهیچگونه مصالحه‌ای نشد و کار برای اولین بار در اوپک باختلاف علنی کشید. براثر این اختلاف ۱۱ کشور قیمت نفت خود را از اول ژانویه ۱۹۷۷ برای هربشکه ۱/۱۴ دلار افزایش دادند و روزی ۲۰ میلیون بشکه نفت را بمدت ۶ ماه با چنین قیمتی فروختند. درمقابل عربستان و بدنبال آن امارات متحده عربی تنها ۵۸ سنت برقیمت نفت خود افزودند. صادرات نفت عربستان و امارات متحده شامل یک سوم صادرات اوپک میشد. بهرحال دعوا ازهمین جا شروع شد و متقابلا تلاش برای آشتی و تفاهم نیز آغاز گردید، و مدت ۵ ماه هم طول کشید.

پایان اختلاف

در «دوحه» به عربستان پیشنهاد مصالحه‌ای شد که همه کشورها بهای نفت را برای تمام سال ۱۹۷۷ ده درصد افزایش دهند، اما عربستان که نقشه هائی برای معاملات سیاسی با آمریکا درسرداشت قبول نکرد. درهمانموقع ۱۱ کشور برای بیشتر درفشار قراردادن عربستان، تصمیم گرفتند که از اول ژوئیه (دهم تیرماه) ۵ درصد دیگر هم برقیمت نفت بیافزایند و بهای نفت خود را به بشکه‌ای ۱۳/۳۰ دلار برسانند که اگر این امر در ۱۰ روز قبل انجام میگرفت و قیمت نفت عربستان هم درهمان ۵ درصد باقی میماند، تفاوت قیمت نفت اوپک با عربستان سعودی به ۱/۲۱ دلار میرسید، و معلوم نبود که این تفاوت چه برسربازار نفت میآورد خوشبختانه بعلت آنکه نقشه های جنجالی و معاملات سیاسی عربستان روی ۵ درصد به نتیجه نرسید، و افتضاح چپاول ۵ درصد تخفیف توسط کمپانیهای امریکائی کم و بیش علنی شد، و ازآن مهمتر تفاهم دنیای غرب درخلیج فارس دچار تزلزل گردید، عربستان بناچار عقب نشست، و آخرین فرمول و پیشنهاد کنفرانس دوحه یعنی تثبیت افزایش ۱۰ درصد برای تمام سال ۱۹۷۷ را قبول کرد. و یکماه بعدازتوافق کلی بالاخره هفته قبل ابتدا ۹ کشور میانه رو از افزایش ۵ درصد مجدد منصرف شدند سپس دو کشور محافظه کار با افزایش ۵ درصد برقیمت خود و قبولی ۱۰ درصد را پذیرفتند، درآخر هم دوکشور باصطلاح تندرو یعنی لیبی و عراق توافق دیگران را قبول کردند و باین ترتیب اختلاف دوگانگی قیمت نفت پس از ۶ ماه بطورنهائی پایان یافت.

آینده نامعلوم

کنفرانس استکهلم درچنین اوضاع واحوالی تشکیل میشود. و وزرای ۱۳ کشور که پس از یک ستیز، خسته کننده تا دو روز دیگر دوریک میز می نشینند ظاهرا بجای جبهه بندی، و نطق های آتشین، و استدلالهای کوبنده، ارامش مطبوعی خواهند داشت. بهمین جهت برخلاف همه‌ی انتظارات قبلی، دیگر دعوائی در استکهلم نخواهد بود. اما این بآن معنی نیست که دعوا برای همیشه ازبین رفته است.

کنفرانس استکهلم که کنفرانس میان دوره‌ای برای سال جاری است به چند مسئله ازجمله تطبیق قیمت نفت با بهای تمام شده سایر انرژیها ازنظر اقتصادی موردبررسی قرار میگیرد. نتایج این بررسی مبنای تصمیمات احتمالا حاد سالهای آینده اوپک خواهد بود.

جهان ما روزبروز به سوی تنگنای سوخت پیش میرود. بموازات افزایش مصرف انرژی که لازمه رشد و پیشرفت همه‌ی کشورها است، ذخایر هیدروکربور نیز در سراسر دنیا روبه تعدیل و کاهش است. براساس ذخایر کشف شده فعلی، و امکانات تولیدی و صادرات نفت موجود، پیش بینی میشود بحران از ۱۹۸۰ شروع شود و در اوایل هزاره سوم به بن بست برسد. حداکثر ۵۰ تا ۶۰ سال دیگر همه‌ی ذخایر فعلی ـ حتی برای مصارف داخلی کشورهای تولیدکننده ـ یا بپایان میرسد یا آنقدر سهم کوچک و ناچیزی درتامین انرژی پیدا میکند، که بحساب نمی آید. بهمین جهت نفت و گاز که هرکدام آنها بترتیب درحال حاضر ۵۴ و ۱۶ درصد و جمعا ۷۰ درصد انرژی جهان را تامین میکنند دیگر نقش تعیین کننده فعلی را نخواهند داشت.

قیمت جدید نفت

اوپک که صاحب ۷۰ درصد ذخایر مکشوفه نفت و گازجهان است، وظیفه دارد وضع نفت خود را درتمام جهات و شقوق روشن کند، و تاحد ممکن درنگهداری آن ازیکطرف، و درحفظ قیمت صحیح و عادله آن از طرف دیگر بکوشد. بهمین جهت اوپک مطالعاتی را آغاز کرده است، که برمبنای آن روشن میشود، مثلا چه مقدار ذغال سنگ هم ارزحرارتی یک بشکه نفت می باشد، و برای بدست آوردن آن چه مبلغ هزینه پرداخت میگردد. همچنین نقش و ارزش پاکسازی محیط زیست آن بچه میزان خواهد بود. درنهایت امراگر بخواهیم از ذغال سنگ هم ارز یک بشکه نفت انرژی بدست آوریم، چه مبلغ باید بپردازیم. نظیر همین ارزیابی و مقایسه درمورد برق آبی ـ نیروی اتمی ـ و انرژی آفتابی ـ حرارت زیرزمینی ـ و نظایر آن نیز انجام میگیرد، سرانجام جدولی که نمایانگر قیمت متوسط نفت درمقابل هزینه تمام شده انواع انرژی های موجود باشد، بدست میاید، که این جدول یکی از عوامل تعیین کننده قیمت نفت درآینده خواهد بود. اینده‌ایکه همه منابع انرژی درتامین نیازهای جهان دچار کمبود میشوند، و راه حلی هم برای جبران آن وجود ندارد. قیمت فوق که حتما بهائی بسیار زیادتر از بهای جاری است بنوبه خود اثر مثبت بر روی توسعه منابع دیگر انرژی خواهد داشت. درحال حاضر میلیاردها بشکه نفت، در سنگواره ها یا ماسه های آغشته به نفت در کانادا و آمریکا وجود دارد که اگر روزی قیمت نفت به بشکه‌ای ۲۰ دلار برسد، استخراج این نفت ها اقتصادی میشود. بنابنظر آگاهان، آنروزهم نباید خیلی دور از امروز باشد.

ذخایر نفت

قبل ازآنکه مسئله دوم دستور کنفرانس اوپک را بررسی کنیم باید درمورد ذخایر نفتی نیز بطورخلاصه توضیحاتی بدهیم: طبق آمارهای منتشر شده، بزرگترین ذخایر نفت جهان و اوپک متعلق به عربستان سعودی است. که تقریبا قسمت اعظم آن قابل صدور است. مدت صدور آن با احتساب اگر تولید از روزی ۱۰ میلیون به ۲۰ میلیون بشکه در روز برسد درحدود ۲۳ سال تخمین زده میشود. درمورد کویت که ذخایری معادل ایران دارد نظر رسمی داده نمیشود. کویت اگر سیاست اتخاذی قبلی خود را باجرا درآورد، وتولیدات خود را محدود و صادرات را کاهش دهد. مدت دوام نفت دراین کشور قطعا طولانی خواهد بود. کویت کشوری باجمعیت کمتر از یک میلیون نفر و درآمدی زیاد و ذخایر پولی هنگفت است. کویت قادر است تنها از بهره سرمایه گذاری های انجام شده، و پولهای موجود خود زندگی کند. بهمین جهت احتیاج ندارد که نفت را برای ایجاد صنایع جدید و یا سرمایه گذاری درخارج استخراج و صادر کند و درنظر دارد مقدار آنرا تاجائیکه میشود و میتواند تقلیل دهد.

ایران با ذخایری درحدود ۸۰ میلیارد بشکه قادر است بین ۲۰ تا ۲۵ سال آینده صادرات داشته، و تا دهه آخر قرن همچنان نقش موثری درتامین انرژی جهان بازی کند. ازآن به بعد میزان صدور نفت ایران روبکاهش خواهد رفت، و نقش مهم امروز آن بعهده صدور گاز خشک و مایع که بزرگترین منبع صادراتی جهان است گذارده میشود.

برای نیجریه ۱۸ سال ـ ونزوئلا ۲۴ سال ـ عراق ۴۸ سال ـ الجزایر ۲۶ سال صادرات نفت پیش بینی میشود. پیش بینی فوق وقتی عملی است، که رشد مصرف در سالهای آینده تاسرحد معقول کاهش یافته، و مهار شود. این رشد باید تا ۱۹۸۰ به ۳ درصد درسال برسد. درچنین اوضاع واحوالی بحران عقب خواهد افتاد. ولی اگر رشد مصرف کماکان ۷ درصد پیش رودبحران تنگنا درسه تا چهارسال آینده، و اگر به ۵ درصد برسد تا ۱۹۸۴ به شدت بروز خواهد کرد.

بررسی افزایش نفت

مسئله دیگری که در دستور کار کنفرانس استکهلم قرارداد، تطبیق نرخ تورم باقیمت نفت است. این گزارش را کمیسیون اقتصادی اوپک تهیه کرده است، گزارش وزرا روشن میکند که وضع تورم درجهان چگونه پیش میرود، و قیمت نفت درمقایسه با آن چقدر باید افزایش یابد، و هم اکنون چقدر کمتر است. کمیسیون همیشه براساس آمار و اسناد بین المللی آخرین تفاوت ها را ارئه میدهد، ولی کنفرانس وزرا درتصمیمات خود، برای افزایش قیمت نفت تنها قسمتی از آنرا منظور میکند. زیرا اگر بخواهند همه‌ی میزان تورم را قبول کنند، و قیمت نفت را بهمان نسبت بالا ببرند، افزایش قیمت درحدود ۴۰ درصد خواهد شد یعنی همان رقمی که ۶ ماه قبل عراق درقطر خواهان آن بود ـ اما این رقم برای اقتصاد فعلی جهان قابل جذب و عمل نیست. بهمین جهت فقط ۱۰ درصد آن قبول شده، و عربستان سعودی فقط ۵ درصد آنرا باجرا گذارده است. گزارش کمیسیون اقتصادی اوپک همیشه جنبه اطلاعی و بررسی دارد و این گزارش هم تنها فقط زمینه‌ای درمورد میزان افزایش قیمت نفت در ژانویه ۱۹۷۸ بدست وزرا خواهد داد.

پذیرش اعضای جدید مسئله دیگر است. این امریکی از کارهای معوقه کنفرانس وزرا است که ممکن است درهمین اجلاسیه پیرامون آن تصمیم گیری شود.

درگیری آینده

توضیحات فوق روشن میکند که کنفرانس استکهلم ـ بنابخصلت کارهای دردستور خود ـ یک کنفرانس، جنجالی نخواهد بود. اما وزرا که اکثرا سابقه دهساله دراین کنفرانس دارند، در شش ماه گذشته بدون روبرو شدن باهم، بطور ضمنی حملاتی بهم کرده‌اند وبعضی ازانها علنا زکی یمانی را موردحمله قرار داده‌اند وحالا پس از شش ماه دریک اتاق مقابل هم قرار میگیرند. انها همانطورکه نفس سیاست حکم میکند با یک لبخند ـ حتی بنابرسم ورسوم شرق ـ بادراغوش گرفتن و روی هم بوسیدن، یکدیگر را پذیرا خواهند شد. بهمین جهت آشتی و صلح در استکهلم حتمی است، امانه برای همیشه ازهم اکنون احساس یک درگیری ـ احتمالا درگیری شدید ـ برای کنفرانس نوامبر، که ۵ ماه دیگر دریک کشور عضو اوپک تشکیل خواهد شد، قطعی است. زیرا هنوز ۱۱ کشور عضو و دوکشور عربستان سعودی و امارات متحده عربی برداشت و موضع خود را درموردافزایش قیمت تغییر نداده‌اند. مصالحه امروز بمعنی تفاهم دائمی نیست. تا تورم وجود دارد، افزایش قیمت هم وجود خواهد داشت. تا افزایش قیمت وجود دارد معامله سیاسی روی آن نیز برای بعضی از کشورها متصور است. باید دید که در نوامبر آینده وضع سیاسی خاورمیانه چگونه خواهد بود، و عربستان و یا کشورهای عربی بچه نحوی از نفت بهره برداری خواهند کرد این قطعی است که اعراب از نفت خود ـ مثل لیبی و عراق علیه امریکا و غرب، یا عربستان برای معامله با آمریکا بهره برداری کنند. اما امید زیادی هست که میانه روها در نوامبر هم موفق شوند و نفت را از سیاست جدا کنند. و قیمت را درحد معقول افزایش دهند.

افکار یک پادشاه ۴۵

نوشته: ر ـ ک ـ کارانچیا

ایمانم به خدا و اعتقادم بمذهب

سئوال ـ سوء قصد کننده چه کسی بود و آیا به هیچیک از احزاب و دسته های سیاسی وابستگی داشت؟

جواب ـ گرچه هیچ نوع شواهد قطعی ومسلمی بدست نیامد مابهر حال بعداً کشف کردیم که میان اووبرخی از متعصبین مذهبی روابط دوستانه‌ای وجودداشته است. ضمناً مقداری از نشریات توده‌ای هم در اطاق او پیداشد. ظاهراً دختریکی از باغبان های سفارت انگلستان در تهران هم رفیقه اوبود. اینها که گفتم تنها حقایقی بودند که ما توانستیم گردآوری کنیم.

سئوال ـ گیرکردن گلوله طپانچه واقعاً خوش شانسی بی چون و چرایی بود.

جواب ـ باید بگویم که خیلی بیشتر از یک خوش شانسی بود. لطف خداوند ودخالت مشیت آسمانی اوبود که جان من نجات پیداکرد. من امروز اشخاص زیادی را میشناسم که حتی وجود پروردگار را انکار میکنند چه رسد به مشیت اوودخالتش در امور افراد و ملتها. تاجائیکه به من مربوط است، صمیمانه باوورواعتقاد دارم که فرار معجز آسای من از کام مرگ تنها با سیاق ومشیتی عرفانی قابل توضیح است. واین ایمانی است که از کودکی درذهن من شکل گرفته است.

ارشاد قدرتی ملکوتی

سئوال ـ از چه طریق اعلیحضرتا؟

جواب ـ ازدوران طفولیت من ـ حتی از وقت تولدم ـ من درپناه حمایت خداوند قادر متعال زندگی کرده‌ام من میدانستم که سرنوشت من است تا به یک پادشاه تبدیل شوم. وبریک ملت و سرزمینی که فرهنگ عمیق و پزشکوه آن و پیامبران بزرگ و پادشاهان نام آورش را تکریم میکردند فرمان روایی کنم. بااینحال، من قادر نبودم دربرابر موانع دشوارییهای سهمگین کاری را که تاکنون به انجام رسانده‌ام بدون ارشاد دستی نامرئی‌ونوعی قدرت ملکوتی و نیرویی مافوق طبیعی انجام دهم. و این تجارب ایمان مرا به خداوند و مذهب استوارتر کرده است.

سئوال ـ نتیجه گیری من این است که اعلیحضرت باید از کودکی تحت تاثیر ونفوذ مذهب قرار گرفته باشند؟

جواب ـ بلی درست است ولی من یک مذهبی فناتیک و خرافاتی نبودم من در خانواده‌ای پرورش یافتم که هرچند علیه ملاها و آخوندهای خرافه پرست قیام کرد ـ اما به خداوند ایمان داشت و به روحانیون مترقی و روشنفکر احترام میگذاشت. من از دوران کودکی بابحران ها، طوفان ها و گرفتاریهای بی شماری روبرو بوده‌ام ولی هربار از هرآزمایشی فاتحانه بیرون آمده‌ام. این تجارب ایمان مرابه خداوند روز بروز نیرومندترکرده است. بگذارید چند مثالی برایتان ذکر کنم.

سئوال ـ البته جالب خواهد بود.

جواب ـ همانطور که برایتان گفتم من در زمان تاجگزاری پدرم ولیعهد شدم. بزودی بعداز شروع ولایتعهدی به شدت دچار حمله بیماری حصبه شدم. ابتلای به آن بیماری برای خود من ووالدینم بلای وحشتناکی بود. آنها طاقت نداشتند ببینند که من دربرابر چشمانشان بین مرگ و زندگی دست و پابزنم. بعد ناگهان معجزه‌ای اتفاق افتاد و بحران تب مرگباری که دچارش بودم برطرف شد.

یک معجزه

سئوال ـ یک معجزه؟

جواب ـ بله. یکی از روزها من علی (ع) دامادو یاور مورد اعتماد حضرت محمد (ص) پیامبر را در خواب دیدم. اورا در حالی دیدم که چهارزانونشسته بود و شمشیر ذوالفقارش را روی پاهای خود گذاشته بود. اودردست خود جامی گرفته بود که شربتی در آن قرار داشت وبه من گفت که از آن بنوشم. من آن شربت را البته در خواب نوشیدم وگرچه گفتنش عجیب است، فردای آن روز تب من برطرف شد و حالم روبه بهبود گذاشت. از آن روز ایمان من به مذهب شالوده‌ای محکم پیداکرد. نظیراین حادثه در همان سال دوبارردیگر هم تکرار شد.

سئوال ـ آنها از چه قرار بودند؟

جواب ـ آن روز ها خانوادهٔ من عادت داشت که بکرات برای گردش و سیاحت به نقاط زیبای کوه های نزدیک تهران بنام امامزاده داود میرفت جاده کوهستانی بسیار سراشیب بود بطوریکه ماناچاربودیم که یا پیاده و یا سواربراسب سفر کنیم. از آنجا که من هنوز طفل بودم یکی از افسران ارتش که ضمناً از بستگانمان بشمار میرفت مرا همراه خود کرد و سوار اسب خودش نمود. ناگهان پای اسب لغزید و مرا با سربه روی یک صخره تیز پرتاب کرد. شدت پرتاب شدن من بحدی بود که باید احتمالاً بر آن نقطه کشته میشدم. من بیهوش شدم ولی وقتی به هوش آمدم فهمیدم که حتی خراشی هم برسرم وارد نیامده است. تک‌تک کسانیکه در آن سفر شرکت داشتند دچار حیرت شدند. شما ممکن است درباورکردن حرف من تردید کنید ولی من به وضوح بیاد میآورم که در همان لحظه‌ای که از اسب سقوط میکردم بطور روشن چهره و اندام یکی از قدیسین مکرم مذهبمان، حضرت عباس را دیدم که به نجات من شتافت مرادرمیان بازوان حمایتگرخودگرفت از اینکه بافرق برروی صخره ها سرنگون شوم جلوگیری کرد، وبه این ترتیب ازوقوع فاجعه‌ای که میتوانست مرا به قتل رساند اجتناب شد.

سئوال ـ ایا ممکن است حوادث دیگری را که کمک کردند تا ایمان شما به خداوند محکمتر شود یاداوری فرمائید؟

جواب ـ بلی، سومین حادثه درجوانیم اتفاق افتاد من همراه محافظم درامتداد یکی از خیابان های نزدیک کاخ سلطنتی درشمیران مشغول قدم زدن بودم که دربرابرم مردی را که شالی بردورسرش پیچیده بود مشاهده کردم. من بلافاصله او را شناختم و دانستم که حضرت صاحب‌زمان ـ یکی از اخلاف حضرت محمد(ص) است که طبق نصوص طریقت ما ناپدید شده ولی ما انتظار داریم که در آینده ـ روزی ظاهر شود و دنیا را از بیدادگری نجات دهد. من بطرف محافظم رو کردم و پرسیدم که آیا او هم آن «پیرمرد» را مشاهده کرد؟ او جواب داد که هیچکس را ندیده و اطمینان داد که کسی از نزدیک ما عبور نکرده است. شما ممکن است این گفته را بعنوان یک توهم یا حتی یک هذیان رد کنید. ولی برای من آن حادثه عبارت از رویت روشنی بود که کمک کرد تا ایمان من به مذهب عمیق تر گردد.

ناتمام

سخن روز

کمونیسم اروپایی، نوزادی که رشد میکند

حسین مهری ـ پاریس

کمونیسم اروپایی پیش می رود: کمونیست‌های اروپای غربی در این چند سال نیک دریافته‌اند که اروپای پیشرفته را نمی توان با الگوی مسکو مجاب کرد و نمی توان با جزم‌هایی که کمونیست‌های سخت آیین را پرورده است، اداره کرد.

این است که در آیین‌شان بسیاری از ناهمواری‌ها را هموار کرده و بسیاری از پیچ‌ها را گرفته‌اند. به دیگر کلام، جنبه‌هایی از آیین را که به چشم اروپاییان غربی، هول‌انگیز و رماننده‌ست حذف کرده‌اند. اصطلاح کمونیسم اروپایی، سال گذشته زمانی که «ژرژ مارشه» اصل دیکتاتوری «پرولتاریا» را از اندیشه حزب کمونیست فرانسه بیرون انداخت و بسیاری از احزاب کمونیست اروپای غربی علنا از مسکو بریدند، وضع شد این اصطلاح، اکنون از نوبرسر زبان ها افتاده است. یکی از ان روی که هفته‌نامه شورویایی «عصرنو» ، به تازگی کمونیسم اروپایی را به تازیانه انتقاد بست و دیگر از آن روی که «سانتیاگو کاریلو» ، دبیرکل حزب کمونیست اسپانیا، کتابی در دفاع از کمونیسم اروپایی، زیر عنوان «کمونیست اروپایی و دولت» منتشر کرده و در ان، «انحراف‌ها» و «انحطاط‌ها» و «اصل به دور افتادگی ها»ی اتحاد شوروی را به باد انتقاد گرفته است. اثر «کاریلو» ، این روزها، وسیعا در فرانسه مورد بحث است. وی در این کتاب می گوید کمونیست‌های اسپانیایی، پیش از کمونیست‌های فرانسوی، مفهوم «دیکتاتوری پرولتاریا» را طرد کردند: «دولت کارگری «پرولتر» که لنین، آن را پیش بینی کرده بود در هیچ جا وجود ندارد و کمتر از همه در شوروی، کشوری که خود را به عنوان سرمشق به مامی

بقیه در صفحه ۴

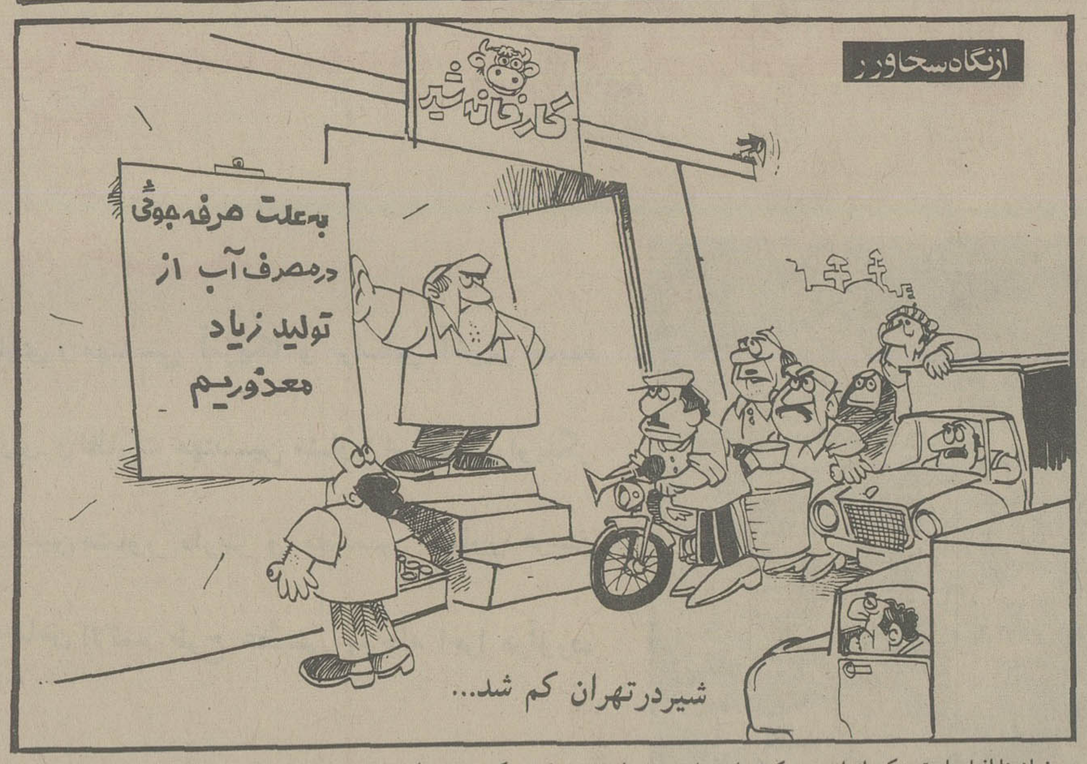

نامه به سردبیر

حرارت خورشید بجای مواد سوختنی

مردمی که دم از آزادی و تمدن میزنند نمیتوانند نسبت بامور و مسائل اجتماعی بی تفاوت بمانند زیرا هر اتفاقی در جامعه بیفتد خواهی نخواهی اثراتی از آن در سود و زیان افراد مشهود خواهد شد. که مسئله آلودگی محیط زیست و تمام شدن ذخائر نفتی. یکی از این مسایل است.

کسی نمیتواند و نباید بگوید بما چه اگر در سی سال دیگر نفت تمام خواهد شد. تا آن سال کی مرده و کی زنده است. من چکاره‌ام و چه از من ساخته است که چاره‌اندیشی کنم؟ درست است که کسی نمیتواند نفت خلق کند ولی آیا در مصرف نیز نمیشود از اسراف جلوگیری کرد؟ صرفه جوئی یکی از صفات پسندیده ایست که شارع مقدس اسلام آنرا ستوده و اسراف گر را دشمن خدا خوانده است. ما میدانیم که حاصل سوخت و ساز مواد نفتی از بین رفتن اکسیژن و آلودگی هواست و هر قدر این مواد بگونه‌های مختلف صرف شود آلودگی زیادتر میگردد، بنا بر این چه بهتر که بیک تیر دو هدف را بزنیم و راهی بیابیم که تا هم از سوخت نفت تا حدی جلوگیری شود و هم آلودگی هوا پیش نیاید.

لازم نیست که پیشنهاد دهنده از گروه متخصصین فن باشد و برای غیر متخصص اظهار نظر ممنوع گردد. بسیاری از مسایل احتیاج بقدری فکر و دقت دارد و در کشوری مانند ایران که دارای تابستانی طولانی و گرم است بهتر است برای گرم کردن حمام و تهیه آب گرم برای مصارف مختلف از نیروی خورشید استفاده کنیم. همان آفتابی که دستگیره و فرمان اتومبیل را آنقدر گرم بلکه داغ میکند که دست را میسوزاند اگر بمصرف گرم کردن منبع آب خانواده برسد خواهد توانست حاجات ساکنین خانه ها را رفع کند این کار همانطور که در پیش گذشت دو فایده دارد. اولا بمقدار قابل توجهی صرفه جوئی در مصرف نفت و گاز و هیزم میشود و در ثانی کمترین تغییر مضر در ترکیب هوا نخواهد داد و هزینه‌ای نیز بر دوش مصرف کننده تحمیل نمیکند. برای اجرای این پیشنهاد که البته انجامش تنها در فصل تابستان مفید و نتیجه‌بخش است، کافیست مبنعی فلزی روی بام خانه قرار گیرد و با وصل کردن لوله آب شهر و لوله مصرفی خانه به آن در تمام شبانه روز از آب گرم و بدون هزینه استفاده شود. این کار علاوه بر اینکه از نظر سلامت هوا بسیار مفیدست از بروز زیان‌های مالی نیز جلوگیری میکند

دکتر ضیاءالحق ناوی

چهل سال قبل...

اعطای نشان درجه اول تاج به آقای رئیس الوزراء

اعلیحضرت همایون شاهنشاهی جناب آقای جم رئیس الوزراء را بپاداش خدمات صادقانه به اعطاء نشان درجه اول تاج مفتخر فرمودند.

اشتغال بکار

اطلاعات ـ چون پیوسته منظور نظر شاهنشاه ایران خدمت و صداقت است ازاینکه جناب آقای جم موفق شده‌اند تا این درجه جلب مراحم همایونی را بنمایند تبریکات صمیمانه حضورشان تقدیم میداریم.

در مجمع عمومی سالیانه بانک فلاحتی و صنعتی ایران که جندی پیش تشکیل گردید تجدید انتخاب هیئت مدیره انجام یافت و آقای عبدالحسین هژیر رئیس کمیسیون ارز و بازرس دربانک ملی که دران موقع برای پاره‌ای کارهای اقتصادی در اروپا بودند بسمت عضویت هیئت رئیسه بانک انتخاب شدند. اینک که ایشان از اروپا مراجعت کرده‌اند در بانک مزبور مشغول کار شده‌اند.

مدیرکل فنی صناعت

آقای مهندس امین بسمت مدیرکل فنی صناعت و معادن منصوب و شروع به کار نموده‌اند

شهردار اصفهان

آقای دکتر خلیل نوائی رئیس سابق بهداری حوزه شاهی از طرف وزارت داخله بریاست شهرداری اصفهان تعیین گردیده و همین دوروزه بمحل ماموریت خود حرکت خواهند نمود.

افزایش محصول نفت

محصول نفت انگلیس و ایران در ظرف ماه آوریل «۱۲ فروردین تا ۱۲ اردی بهشت» به ۹۲۳۰۰۰ تن بالغ شده است و بدین طریق مجموع محصول نفت که از اول ماه ژانویه سال جاری تاتاریخ مزبور بدست آمده است به ۳۰۶۵۰۰۰ تن بالغ میگردد.

محاکمه قاتل

غلامحسین فرزند حسین که چندی قبل مرتکب قتل خانم خود «صغری اشراقی» و سرقت مبلغ ۲۷۸۵ ریال شده بود دستگیر و پس از ختم بازجوئی‌های مقدماتی اخیرا مدعی‌العموم بدایت تهران ادعانامه خودرا صادر و بوسیله پارکه استیناف تسلیم دیوان عالی جنائی نمود. دو ساعت و نیم پیش از ظهر امروز دیوان عالی جنائی بریاست آقای امیر علائی و باحضور آقای احمدی معاون مدعی‌العموم و آقایان فرامرزی، خاتون‌آبادی، رجاء و آقای دادخواه وکیل مدافع متهم برای رسیدگی به پرونده تشکیل گردید. پس از قرائت ادعانامه و مدافعات آقای دادخواه غلامحسین آخرین دفاع خود را نموده و نیم ساعت بظهر هیئت حاکمه شروع به مشاوره نمودند. نیم ساعت بعد از ظهر رای دیوان عالی جنائی مبنی برحکم اعدام قاتل باکثریت صادر و به غلامحسین ابلاغ شد. غلامحسین از رای محکمه تقاضای تمیز نمود.

بازهم غفلت مادر

امل ـ در قریه سودکلا قربان‌نام ۹ ساله فرزند ابراهیم باغبان دراطاق باغ باتفنگ ساچمه‌زنی که برای محافظت باغ بکار میرود مشغول بازی میشود ناگهان تفنگ که پربود خالی شده و چند ساچمه بشکم طفل اصابت مینماید و روده‌های اورا بیرون می‌ریزد. مادر نادان که فرزند خودرا باتفنگ پر در اطاق تنها نهاده بصدای تفنگ از خواب غفلت بیدارشده سراسیمه بداخل اطاق میدود واورا غرقه درخون می‌بیند. بادست روده‌های اورا دردلش می‌نهد و بدنبال پزشک میدود. بلافاصله رئیس بیمارستان و رئیس صلح و رئیس آگاهی در محل واقعه حاضر شدند ولی معالجه سودمند نیفتاده طفل جان سپرد.

برای رفع اشتباه

در اطلاعات تاریخ ۱۳ ماه جاری یکنفر بنام ناصرعلی آبادی که فامیل علی‌آبادی‌ها اورا نمی‌شناسند تغییر نام فامیلی خودرا بنام پروینی آگهی داده چون در فامیل علی آبادی فقط عنوان ناصرعلی آبادی ینحصر است لهذا برای رفع اشتباه معروض میدارد که آگهی مذکور از طرف اینجانب نبوده است ـ ناصرعلی آبادی کوچه علی‌آبادیها

صاحبان بنگاههای تجارتی

نظر بداشتن اشیاء قدیمی قشنگ این محل مورد مراجعه عامه است لذا میتوانید بانصب تابلوهائی که معرف بنگاههای شماست دراین مکان مشتریان حقیقی را جلب نمائید. خیابان پهلوی جنب قصر عتیقه‌فروشی قائمی‌پور

عیدملی فرانسه

روز پنجشنبه ۲۳ تیر که مصادف با ۱۴ ژوئیه عید ملی فرانسه است وزیر مختار فرانسه و مادام بودار باکمال مسرت از هم‌میهنان و دوستان و آشنایان خود از ساعت ۵ تا ۸ بعداز ظهر در شمیران «پل رومی ـ باغ سپهدار رشتی» پذیرائی خواهند نمود. (بالباس تابستانی)

«نقل از اطلاعات ۱۹ تیر ۱۳۱۷»

توضیه اطلاعات جامه عمل پوشید

در باشگاههای تابستانی جوانان چه میگذرد؟

به توصیه روزنامه اطلاعات که درصفحه جوانان چاپ شد وزارت آموزش و پرورش تابستان امسال با گشودن درهای ۱۶۰ مدرسه به روی جوانان و نوجوانان دانش آموز به مشکل چندین و چند ساله بیکاری در تعطیلات تابستان خاتمه داد. جوانانی که هرسال با شروع تعطیلات با مشکل بیکاری روبرو بودند از همین حالا میتوانند با ثبت نام در کلاسهای نقاشی، خطاطی، کارهای دستی شطرنج و..... که سه روز در هفته درباشگاههای تابستانی تشکیل میشود، از تعطیلات خود بیشتر وبهتر استفاده ببرند.

صفحه جوانان اطلاعات امسال قبل از فرارسیدن تابستان ضمن توجه دادن مقامات مسئول به مشکل دانش آموزان در تعطیلات تابستان خواستار تشکیل باشگاههای مخصوص جوانان در این فصل شد، که خوشبختانه مسئولان آموزش و پرورش به این مهم توجه نشان داده و کمی دیرتر از موعد مقرر اما بازهم نه چندان دیربه تشکیل کلاسهای تفریحی و سرگرم کننده و در عین حال آموزنده در نواحی ۱۹ گانه آموزش و پرورش تهران پرداختند.

گوشه‌ای از یکی از باشگاههای تابستانی جوانان، پدر و مادرها همراه با فرزندان خود در کلاس نقاشی سرگرم فرا گرفتن نقاشی هستند.

مشکل بیکاری جوانان و نبودن وسایل و امکانات تفریحی و باشگاهها و کلاسهای آموزشی و سرگرم کننده در تابستان نه تنها مشکل جوانان است بلکه پدرومادرها نیز اغلب ازاین بابت ناراحت و سردرگم هستند چرا که اکثر نوجوانان و جوانان بخاطر در اختیار نداشتن امکانات و جای کافی برای پرداختن به تفریح یادر منزل می مانند و برای پدر و مادردردسردرست میکردند و یا به کوچه و خیابان میرفتند و با تفریحات ناسالم و حتی خطرناک باعث ناراحتی خود و درومسایه می شدند. ازطرفی استفاده از امکانات تفریحی عمومی برای جوانان یا محدود است یا در تهران بحدی گران است که استفاده از آنها برای اکثر جوانان اگر غیر ممکن نباشد حداقل مشکل است، بنابر این تنها تفریح یابهتر بگوئیم وقت کشی جوانان در تعطیلات تابستان منحصر میشد به توپ زدن در کوچه و خیابان واحتمالا هفته‌ای یکی دوبار به سینما رفتن و این برنامه تکراری تااخر تابستان ادامه می یافت. خوشبختانه امسال تابستان وزارت آموزش وپرورش بابازکردن درهای مدارس در تهران و تشکیل کلاسهای هنری واموزنده باین مساله همیشه مطرح جوانان پایان داد، دراین کلاسها هرجوان یا نوجوانی باتوجه ذوق و استعدادی که دارد میتواند دررشته های مختلف هنری ثبت نام کند و سه روز در هفته که روزهای شنبه، دوشنبه و چهارشنبه از ساعت ۸ صبح تا ۱۲ ظهر در کلاسها شرکت کند و از اوقات بیکاری خود به دلخواه استفاده برد. باوجودیکه مدت کمی از تشکیل این کلاسها میگذرد تااین لحظه تعداد شرکت کنندگان در این کلاسها نسبتا زیاد بوده و این استقبال جوانان از طرح تابستانی آموزش و پرورش نشانه علاقه جوانان به یادگیری و فراگیری هرچه بیشتر است و اینکه اصولا جوانان مااز بیکاری وولنگار بودن میهراسند و درهرشرایطی

بچه ها و مادر ها و پدر ها در کنار هم در کلاس های نقاشی، رقص، موسیقی

میتوانند کارکنند و هرموقع خسته شدند دست از کار بکشند، از طرفی مربیان با تجربه‌ای برای تدریس در این کلاسها گمارده شده‌اند و بچه ها اگر واقعا علاقه نشان بدهند بآسانی میتوانند تا پایان فصل تابستان خیلی چیز ها یاد بگیرند.

نکته جالب در تشکیل این کلاسها این است که به پدرها و مادرها و حتی آموزگاران مدارس اجازه داده شده است که همپای فرزندان خود دراین کلاسها شرکت کنند و مثلا پدر در کنار فرزندش به یادگیری خط یا نقاشی مشغول شود. حسین رستمی پدریکی از نوجوانان میگفت: گرچه من شخصا فرصت ندارم که در کلاسهای تابستانی تعلیم ببینم اما سه تن از فرزندانم دراین کلاسها ثبت نام کرده‌اند و من این تابستان خیالم اسوده است که دیگر مجبور نیستند تمام مدت در منزل بمانند و مرتب به من و مادرشان اعتراض کنند که چرا آنان را به گردش و تفریح و یا به مسافرت نمی بریم.

حسین کریمی هنرجوی دیگری که در کلاس کارهای دستی نام نویسی کرده بود معتقد بود که بااجرای این طرح بزرگترین مشکل جوانان در فصل تابستان کمی حل شد و بچه هائی که در سالهای پیش بمحض پایان امتحانات اخر سال ماتم میگرفتند ۱۲ ساعت از وقت روزانه خود را چگونه بگذرانند، امسال با خیال اسوده باین کلاسها میایند و به یادگیری هنر و تفریح میپردازند. دوشیزه پرنیان خادمی میگفت: از نظر من در این کلاسها مساله تعلیم نباید زیاد مورد توجه قرار بگیرد، همین قدر که ماجوانان بتوانیم در اینجا گردهم بیائیم و گپی دوستانه داشته باشیم خودش کافی است، من تابستانهای قبل جزماندن در خانه و بگومگو بامادرم که اختلاف عقیدتی زیادی باهم داریم هیچ کاردیگری نداشتم و اگر میخواستم به سراغ یکی از همکلاسیهایم بروم و بااوجند ساعتی صحبت کنم باید پیه دوساعت درترافیک ماندن و انتظار تاکسی کشیدن را به تنم بمالم و تازه معلوم نبود که دوستم به مسافرت نرفته باشد یا اینکه در ان ساعت در منزل باشد. اما در این جاماطی همین چند روز دوستان بسیار خوبی پیداکردیم و خیلی باهم صمیمی شدیم و در ین حال چیزی هم یادمیگیریم که بعدها میتواند بحالمان مفید باشد. علی محمدی دانش آموز سال پنجم دبیرستان ضمن ستایش از این طرح آموزش و پرورش در تابستان امسال، معتقد بود که این قبیل کلاسها باید درسطح شهرستانها نیز تشکیل شود چون مشکل بی برنامه بودن جوانان فقط در تهران مطرح نیست بلکه جوانان شهرستانی بمراتب بیشتر از جوانان تهران با این مشکل دست بگریبانند چون در شهرستانها امکانات تفریحی کمتر است و حداکثر تفریح جوانان شهرستانی رفتن به سینما و قدم زدن در خیابانهای معدود شهرستان است.

فال فردای شما

- **فروردین** — شک و دودلی را کنار بگذارید و صریح وقاطع تصمیم بگیرید.
- **اردیبهشت** — ازنظر شغلی وضع بهتری در انتظارتان است. نامه‌ای دریافت میکنید.
- **خرداد** — درمحل کار منتظر یک تحول تازه هستید کمی واقع بین ترباشید.
- **تیر** — ـ با دوستان تازه‌ای آشنا میشوید. مشکلتان برطرف میشود.
- **مرداد** — کمی خسته هستید و به استراحت احتیاج دارید مسافرت برای شما مفید است.
- **شهریور** — به دیگران اجازه ندهید که در مسائل خصوصی شما دخالت بیجا کنند.
- **مهر** — داشتن ایمان واقعی باعث موفقیت شمادرکار خواهد شد.
- **آبان** — ـ در انتخاب دوست جانب احتیاط را از دست ندهید به نفع شماست.
- **آذر** — درفکر ایجاد تحول تازه‌ای در محیط کار هستید قدری در این مورد تامل کنید.
- **دی** — باکار تازه که شروع کرده‌اید، توجه بعضی ها را جلب خواهید کرد مواظب باشید.
- **بهمن** — اطمینان داشته باشید با تلاش بیشتر به آنچه که آرزو دارید خواهید رسید. نامه فرستادن نیکوست.
- **اسفند** — با کسانی که در آینده‌تان نقش مهمی خواهند داشت، بهتر رفتار کنید. نیک است انتخاب شغل و ورود به خانه نو.

لیون LEONE

ده درصد بهره

بانک عمران به سپرده های شما ده درصد بهره میدهد

بانک عمران بانکی است پیشرو

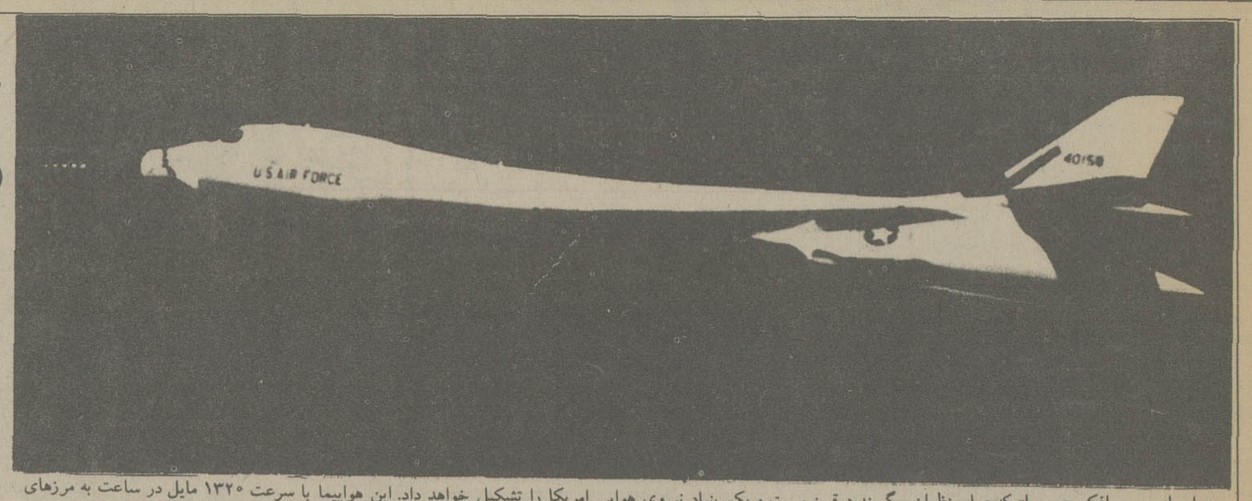

هواپیمای بمب افکن «ب ـ ا» که صاحبنظران میگویند درقرن بیست و یکم بنیاد نیروی هوایی امریکا را تشکیل خواهد داد. این هواپیما با سرعت ۱۳۲۰ مایل در ساعت به مرزهای شوروی خواهد رسید و هدفش فلج کردن نیروی دفاع هوایی شوروی خواهد بود.

جنجال «ب ـ ۱» همچنان ادامه دارد

داغ ترین هواپیما برای بزرگترین جنگ

تایم B-1

هر دو طرف درگیر در بحثهایی که این اواخر بر سر حفظ طرح تولید بمب افکنهای «ب ـ ا» با چشم پوشیدن از آن در محافل نظامی آمریکا ـ بر پا شده است اتفاق نظر دارند که «ب ـ ا» باصطلاح ـ «داغ ترین» هواپیمای بمب افکنی است که تا کنون در آسمان پرواز کرده است. ولی آیا «ب ـ ۱ ـ »به ۱۰۲ میلیون دلار قیمتی که پرداخت آن برای بدست آوردن هر یک فروند از این هواپیما ها مورد نیاز است، خواهدارزید؟ و در صورتیکه جنگ هسته‌ای درگیر شود آیا «ب ـ ۱ ـ »خواهد توانست در اعماق اتحاد شوروی به هدفهای خود برسد و آنها را نابود کند؟ این پرسشها بخصوص اهمیت زیادی دارند چون طبق استراتژی موجود آمریکا، هنوز نزدیک به ۶۰ در صد از سلاحهای اتمی که در زرادخانه جنگی این کشور وجود دارند بر اساس حساب «گاتونان» باید بوسیله هواپیماهای بمب افکن که بوسیله خلبان و نیروی انسانی هدایت میشوند، حمل گردند و تنها ۴۰ درصد بقیه از انواعی هستند که حمل آنها بوسیله موشکهای مستقر در پایگاه‌های زمینی و یا موشکهای قابل پرتاب شدن از زیر دریایی‌ها امکان پذیر خواهد بود. ملاحظاتی از این قبیل باعث شده است که حتی شخصی چون سناتور دمکرات «سام نون» ـ که از طرفداران ادامه تولید بمب افکنهای «بوئینگ ـ یک» است اعتراف کند که هردوطرف موافق و مخالف قادرند بحثهای کافی برای بثبوت رساندن حقانیت عقایدشان ارائه دهند.

هواپیماهای شکاری

یکی از ملاحظات مهم و اصلی که باید لزوما بحساب آورده شود عبارت از شبکه پهناور دفاع هوایی شوروی است که در نوع خود در تمام دنیا عظیم ترین است.شوروی در حدود ۶۰۰۰ پایگاه وایستگاه و سایر تاسیسات رادار را از «مورمانسک تا ولادی وستوک» گسترده است، تا در آنها برای آگاهی یافتن و برحذر ماندن سریع از هر مرحله‌ای که از راه هوا ـ مخصوصا بوسیله آمریکائیان علیه اتحاد شوروی صورت خواهد گرفت ـ استفاده کند. در نیروی هوایی شوروی تنها ۵۰۰۰ فروند هواپیماهای شکاری و جنگنده وجود دارد که ۲۰۰ فروند از آنها را جنگنده‌های وحشتناک میگ ـ ۲۵ ـ معروف به «فوکسبات» تشکیل میدهند و قادرند تا حداکثر ۱۸۰۰ میل سرعت در ساعت و در ارتفاعی که بالاترین اوج آن تقریبا به ۸۰۰۰۰ پا میرسد، پرواز کنند. بعلاوه شورویها در حدود ۱۲۰۰۰ فروند موشک های

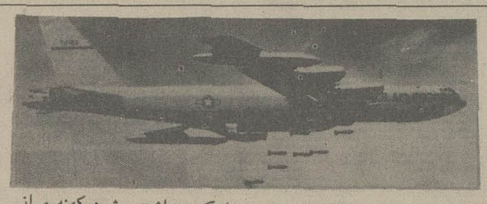
هواپیماهای بمب افکن ب ـ ۵۲ که اینک پنداشته میشود کهنه و از کار افتاده است

زمین بهوا از انواع کوتاه اوج سام ـ ۳ و سام ـ ۶ ـ و بلند اوج‌های سام ـ ۲ و سام ـ ۵ در اختیار دارند و آنها را در بیش از ۱۰۰۰ پایگاه و سکوهای پرتاب موشکی مستقر کرده‌اند.

تاسیسات زمینی

باوجود این، شورویها در نیروی دفاعی خود با ضعفی جدی‌تر دست بگریبانند: آنها تا کنون فقط رادارهای بسیار «خام» و غیر کارآمدی برای «نگاه کردن» به سطوح نازل «بوجود آورده‌اند که قادرند هواپیماها یا موشکهایی را که در ارتفاعات اندک پرواز میکنند تنها بر فراز آب کشف کند. آمریکا در «سیستم اخطار کنترل هوابرد» خود که اختصارا «اواکس» نامیده میشود. رادارهائی نظیر آنچه را که شوروی در تاسیسات زمینی دفاعی هوایی مستقر کرده حتی در هواپیماهای ادغام شده در «اواکس» نیز در اختیار دارد. روسها هنوز نتوانسته‌اند در شبکه رادارهای خود چنان سیستم کار آمدی بوجود آورند که قادر باشند یک هواپیما یا موشک دشمن را از اشیاء یا اجسامی که میتوانند در روی زمین حرکات گمراه کننده داشته باشند، مشخص کنند تا وقتیکه شوروی بتواند این مسئله را حل کند و رادارهایی که قابل اعتماد برای مقابله با هواپیماها و موشکهای نازل پرواز بوجود آورند (و ممکن است این توفیق را تا سالهای دهه ۱۹۸۰ بدست نیاورند) . هواپیماهای بمب افکن آمریکایی قادر خواهند بود که بداخل مرزهای شوروی نفوذ کنند.

بمب افکن «ب ـ یک. » بیشتر از بمب افکن «ب ـ ۵۲ برای رسوخ کردن در شبکه دفاعی هوایی شوروی شانس دارد. ابعاد «ب ـ یک» تنها دو سوم ب ـ ۵۲ است. «ب ـ یک» میتواند در مقایسه با ب ـ ۵۲ ـ با سرعت بیشتر و ارتفاع نازل تری پرواز کند (سرعت آن میتواند به ۶۰۰ میل در ساعت و ارتفاع آن تقریبا به ۷۰ تا ۸۰ پا از سطح زمین برسد. «ب ـ یک» علاوه براین، به پیشرفته‌ترین «صندوق سیاه» حاوی ادوات الکترونیکی مجهز است که توانائی دارد تا از ارسال علایم الکترونیکی برای خنثی کردن و گمراه نمودن سیستم های اخطار دشمن استفاده کند. اما علیرغم تمام این امتیازات، مخالفان اصرار دارند که وقتی شورویها نیز به جنگ افزارهای دفاعی جدیدی دسترسی یابند و از آن جمله رادارهای کارآمدتر و دقیق تری نظیر آنچه که امروز آمریکا در اختیار دارد بوجود آورند. «ب ـ یک» به هواپیمای استراتژیکی از مد افتاده‌ای تبدیل خواهد شد.

اعماق روسیه

در شرایط حاضر «ب ـ ۵۲» نیز قادر است در شبکه دفاع هوایی شوروی نفوذ کند ولی به اندازه «ب ـ یک» شانس رخنه کردن در اعماق قلمرو روسیه را ندارد. هواپیمای ب ـ ۵۲ در اصل برای آن ساخته شده که بتواند بعنوان یک جنگ افزار استراتژیکی در بالاترین ارتفاعات پرواز کند. اما مدرن‌ترین مدل های ب ـ ۵۲ که ابتدا در سالهای ۱۹۵۹ تا ۱۹۶۹ ساخته شد و سپس به تجهیزات هدایت کننده پیشرفته‌تر مجهز گردیده بر آن توانایی بخشیده است که ارتفاع خود را حتی به ۲۰۰ پا از سطح زمین (با سرعت ۴۰۰ میل در ساعت) نیز کاهش دهد.

بعلاوه در برابر پیشرفتی که در تجهیزات دفاع هوایی شوروی حاصل شده و یا از این پس حاصل خواهد شد. از هواپیمای ب ـ ۵۲ میتوان بجای وسیله‌ای برای نفوذ کردن در شبکه دفاعی روسیه بعنوان یک «بمب افکن حامل» استفاده کرد. ماموریتی که به این نوع بمب افکن داده میشود تحویل دادن موشکهای موتور دار و هدایت شونده در شعاعی است که میتواند در آن به هدفهای خود برسد گرچه یک بمب افکن حامل خود نمی تواند به مرزهای شوروی برسد، اما در عوض قادر است بارها کردن رگباری از موشکهای موتور دار (موشکهای کرویز) سیستم دفاعی شوروی را فلج کند. طبق نظری که از طرف «هارولد براون» وزیر دفاع آمریکا اظهار شده است تمام هدفهای مهمی را که امروز در اتحاد شوروی وجود دارند میتوان بوسیله موشکهای «کرویز» با استفاده از شیوه تحویل شدن از طرف هواپیماهای «حامل» درهم کوبید.

موشکهای موتور دار و هدایت پذیر «کرویز» اساسا جنگ افزارهایی هستند که میتوان انها را با در نظر گرفتن پیشرفتگی و تفاوتی که بوسیله عامل زمان بوجود آمده است. با بمب های پرنده معروف آلمان نازی در جنگ دوم جهانی مقایسه کرد. آنچه که موشک «کرویز» نام دارد در واقع هواپیمای جت کوچک و بدون خلبانی است که میتوان آنرا از خشکی از عرشه کشتی ها و یا از زیر بال هواپیماهای حامل بحرکت دراورد. موشکهای «کرویز» که اکنون در اختیار نیروی هوایی امریکا قرار دارند با سرعت ۵۵۰ میل در ساعت و تقریبا در ارتفاع ۵۰ پایی سطح زمین پرواز میکنند.

با سرعتی در این حد و مخصوصا با ارتفاعی تا بدین اندازه نازل موشکهای «کرویز» میتوانند به زیرخط «رویت» رادارهای شوروی بخزند وبمبهای اتمی ۲۰۰ کیلوتنی را که درکلاهک خوددارند با ضریب دقتی حیرت آور، تقریبا در ۱۰۰ پایی هدف فرود آورند. یک نوع ازاین موشکها که اختصارا «آن ـ سی ام ـ آ» (موشکهای کرویز). هواپرتاب، نامیده شود. دارای ۷۵۰ میل برد پرواز است نوع دومی ازاین موشکها نیز وجوددارد که به ال ـ سی‌ام ـ ب ـ موسوم است مخازن سوخت فوق العاده‌ای دارد که برد آن را تقریبا به ۱۷۰۰ میل افزایش میدهند.

هواپیما های ب ـ ۵۲ برای حمل موشکهای کرویز امتیاز قاطعی بر بمب افکن های ب ـ یک ـ دارند. در طرح هایی که بوسیله وزارت دفاع آمریکا تهیه شده مجهز کردن هریک فروند از انواع اصلاح شده ب ـ ۵۲ ها به ۸ موشک کرویز از گونه های آل ـ سی‌ام ـ آ ـ و آل سی ام ـ ب، پیش بینی شده است.

زیر بال ب ـ یک

علاوه بر این ۸ فروند که در داخل هواپیمای حامل قرار خواهند گرفت میتوان ۱۲ فروند موشکهای موتور دار هدایت شونده از نوع آل ـ سی‌ام ـ ب، را نیز در زیر بال یک ب ـ ۵۲ حامل نصب کرد. با اینکه مخزن بمب هواپیمای ب ـ یک برای حمل ۲۴ فروند موشک کرویز از نوع «آل ـ سی ـ ام ـ آ» گنجایش دارد ولی کوچکترازآن است که بتواند برای حمل آل ـ سی‌ام. ب مورد استفاده قرار گیرد. از این گذشته تعبیه موشکها کرویز در زیر بال بمب افکن های ب ـ یک بکلی غیر ممکن است.

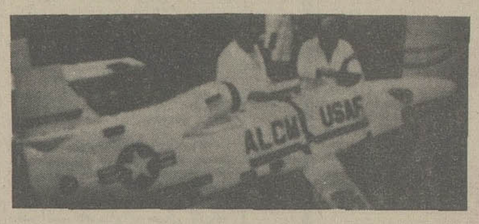

تصویر کارشناسان را حین کار روی موشک های نوع کرویز نشان میدهد.این موشک در فاصله ۱۰۰ پائی هدف.منفجر میشود

نیروهای زمینی و دریایی آمریکا هیچیک از انصرافی که در دولت کارتر برای دنبال کردن طرح تولید بمب افکن های ب ـ یک ـ پیدا شده نگرانی و یا ناراحتی خاص احساس نمیکنند چون این تصمیم لااقل گشایش در منابع و مقدورات بودجه‌ای به سود سیستم های ادوات جنگی دیگری که مورد علاقه نیروهای زمینی و دریایی هستند بوجود میآورد.

اما در نیروی هوایی آمریکا بنظر میرسد که متروک ماندن طرح بمب افکن‌های ب ـ یک ضربه‌ای واقعا در هم شکننده بوده است. درست است که حتی در نیروی هوایی آمریکا نیز طرفداران بمب افکن‌های خلبان داردراکثریت قرار دارند ـ ولی بهر حال بسیاری از افسران نیروی هوایی احتجاج میکنند که ب ـ ۵۲ بطور ساده بیش از آن ـ فرتوت و قدیمی ـ و از نظر مجهز بودن به تجهیزات و سیستمهای هواپیمایی وادوات مقابله الکترونیکی بیش از آن از مد افتاده است که بتواند نقش سومین را در تجهیزات استراتژیکی آمریکا ایفا کند.

ظرفیت

مدافعان ب ـ ۵۲ برای این هواپیما امتیازات روشنی از لحاظ کارآیی به ازای هزینه حذف شده قایلند و ادعا میکنند که ب ـ ۵۲ قادر است ظرفیت استراتژیکی و تهاجمی خاص خودرا (حتی بهتر از ب ـ یک ـ) داشته باشد طرفداران ب ـ ۵۲ و ب ـ یک خواهند توانست در سیستمهای دفاعی شوروی نفوذ کنند. با وجود این حتی در میان هواخواهان ب ـ ۵۲ نیز این نگرانی تردید آمیز بیش و کم احساس میشود که آیا پرنده کهنسال آنان خواهند توانست تقریبا تا دو دهه دیگر هنوز هم در آسمان باقی بماند یا خیر.

زوال یک امپراطوری

نوشته: پیتر تاونزند

۱۶

یهودیان فلسطین‌فقط بجنگ میاندیشیدند

سرانجام کنفرانس تشکیل شد، ولی «ویول» وقتی به شرکت کنندگان درآن نگریست اعتقاد پیدا کرد که احتمال موفقیت بسیار اندک است، و پنج روز بعد معلوم شد که نرمش ناپذیری هندوها راه سازش را بسته است.

«این یک حقیقت است که دو طرف اصلی یعنی مسلمانان و هندوها نتوانستند به توافق برسند.

فردای روزی که شکست کنفرانس قطعی بنظر میآمد نهرو که سالهای فراوانی را درزندان حکومت انگلستان گذرانده بود با ژنرال ویول و همسرش چای نوشید و وعده داد که کنگره همه نیروی خود را صرف حمایت از طرح ویول خواهد کرد.

دشواری اصلی کنار آمدن با جناح بود. او میخواست بعنوان رهبر اتحادیه اسلامی تمام اعضای مسلمان شورای اجرائی را برگزیند، ولی ویول نمیتوانست این را بپذیرد، چون مسلمانان پنجاب میخواستند خود نمایندگانشان را انتخاب کنند. و سرانجام رهبر اتحادیه حاضرنشد نمایندگان خود را معین کند. روز ۱۱ ژوئن ویول شکست کنفرانس را اعلام کرد و گاندی به او گفت:

«شما یا باید نظرهندوها را بپذیرید، یا نظر مسلمان ها را، چون این دو قابل تلفیق نیستند.» ولی ویول بجای آنکه این آشتی ناپذیری را مسئول شکست بداند گفت: «من مسئول شکست هستم.» گاندی درپاسخ جواب داد:

«دنیا برین عقیده نخواهد بود، یالااقل هند چنین نظری ندارد» و بهرحال همه دریافتند که امید استقلال هند از دست رفته است.

***

درآن حال که نمایندگان کنفرانس سیملا به دهلی گرم و غبارآلود بازمیگشتند نمایندگان دیگری، نمایندگان متفقین پیروز، دراطراف «میز صلح» جمع میشدند. این اصطلاح چرچیل بود.

درکنفرانس پتسدام ترومن از موقعیت برای انجام مذاکرات دوبه دوبا چرچیل استفاده کرد و از او خواست که به تعداد هرچه بیشتری از یهودیان اجازه مهاجرت به فلسطین داده شود. چرچیل پرسید: «دراین کارانگلستان میتواند به یاری امریکا پشتگرم باشد؟»

ترومن که وعده روزولت به ابن سعود را محترم میشمرد جواب داد: «نه»

روز ۲۶ ژوئیه درگرماگرم کنفرانس پتسدام خبررسید که درانتخابات پارلمانی انگلستان حزب کارگر و رهبر آن اتلی به پیروزی بزرگی رسیده‌اند.

ملت انگلستان چرچیل، رهبر محبوب زمان جنگ خود را به خانه‌اش فرستاده بود و پادشاه به او گفت:

«من بسیار متاسفم که شما دیگر نخست وزیر نیستند و کمبود توصیه هایتان را احساس خواهم کرد. با توجه به رهبری شما درزمان جنگ باید گفت که ملت انگلستان حق ناشناس است.»

ولی شاید ملت انگلستان به شنیدن این ندای چرچیل که «به پیش» خود را خسته‌تر از آن احساس کرده بود که بخواهد دست به کارهای قهرمانی بزند. دربتسدام استالین وترومن انتظارنخست وزیر ووزیر امور خارجه جدید انگلستان را می کشیدند.

اتلی میخواست «دالتن» را وزیر امور خارجه کند، ولی به توصیه پادشاه، بوین را برگزید. این انتخاب حداقل برای یهودیان فلسطین بسیارناخوشایند بود. چون چند هفته پیش دالتون گفته بود:

«اگر ما نگذاریم یهودیان به آن تعداد وارد فلسطین شوند که اکثریت را بدست آورند، ایجاد یک کانون ملی درین سرزمین برای آنها بی معنا خواهد بود. باید بهمان نسبت که یهودیان واردفلسطین میشوند، اعراب به ترک آن تشویق شوند. باید به آنها غرامت زمین هایشان را داد و درسرزمین های جدید کانون های مناسبی برایشان ساخت.»

اگر دالتون وزیر امور خارجه میشد طرح مهاجرتی ترومن را می پذیرفت و این شاید برای یهودیان بدفرجام بود. چون آن «بحران غیرقابل تحمل» که یکی از دلایل اصلی تسریع درایجاد کشور اسرائیل بود، بوجود نمی آمد. بهرحال یهودیان پیروزی حزب کارگر را با خواندن و رقصیدن درخیابان های تل اویو جشن گرفتند و آژانس یهودتلگرام پرحرارتی برای رهبران حزب فرستاد. «ما یقین داریم که شما درراه رفاه بازماندگان قوم زجرکشیده ما خواهید کوشید».

ولی یهودیان افراطی چنین عقیده‌ای نداشتند و «ایرگون» اعلام کرد:

«فقط جنگ میتواند به رهائی ما منجر شود. جنگ تا بدست آمدن پیروزی» وقتی کنفرانس پتسدام پایان گرفت ترومن نظر خود را دریک کنفرانس مطبوعاتی چنین اعلام کرد: «ما عقیده داریم که باید به تعداد هرچه بیشتری از یهودیان اجازه مهاجرت به فلسطین داده شود، ولی من میل ندارم ۵۰۰ هزارسرباز آمریکائی را برای برقراری صلح به آن سرزمین بفرستم.»

این سیاست برای یهودیان و برای سربازان امریکائی خوشایند بود، ولی نه برای انگلستان در آستانه ورشکستگی و برای سربازان انگلیسی که غم دوری از خانه و زندگی خویش را داشتند.

***

در بازگشت از پتسدام ترومن با پادشاه انگلستان ملاقات کرد که گفت: «رئیس جمهوری دشواری های اروپا را از زاویه جدیدی درک میکند. این تعارف مودبانه و غافلگیر کننده‌ای بود. چون ترومن در دوران چهار ماهه ریاست جمهوریش با اعلام سیاستش در مورد فلسطین و لغو قانون «وام و اعتبار» لطمه های سختی به بریتانیا زده بود.

با این همه مذاکرات به خوشی پایان یافت و هر کدام عکس امضاء شده خود را برای دختر آن یکی فرستاد و ترومن گفت: «پادشاه انگلستان مردی است شرافتمند، بسیار مطلع و سخت تیزبین.»

بحث بر سر بمب اتمی که میباید بزودی صد هزار ژاپنی را نابود کند بسیار سخت بود و رئیس جمهوری میخواست به صد هزار یهودی امکان زندگی جدیدی بدهد. ولی وقتی انسان از قله به مسائل مینگرد ملاحظات تفاوت میکنند چون یهودیان و ژاپنی ها هر کدام بگونه‌ای میخواستند در جمعیت خود ایجاد تعادل کنند.

فردای آن روز رئیس جمهوری با یک کشتی جنگی راهی امریکا شد و این بسیار مناسب بود، چون مرد تحت حمایتش ـ بن گورین ـ در کنگره صهیونیست ها در لندن گفت: باید یک نکته را به حزب کارگر بگویم، اگر انگلستان به مفاد کتاب سفید پایبند بماند ما تسلیم نخواهیم شد، ما کمر در برابر قدرت بریتانیا خم نخواهیم کرد. ما خواهیم جنگید.»

وقتی وایزمن بیمار از حکومت انگلستان خواست که به صد هزار یهودی اجازه مهاجرت بدهد، بن گوریون فریاد زد:

«هیچ کس حق ندارد درخواستی را مطرح کند که رهبری صهیونیستی فلسطین به شدت با آن مخالفست».

برای او ایجاد یک کشور یهود مطرح بود نه اجازه مهاجرت و تازه این کشور یهود حداقل خواسته هایش بود.

حکومت انگلستان دربدتنگنائی گیر کرده بود، چون اتحادیه عرب هم تهدید کرد که اگر لندن به حمایت از صهیونیسم بپردازد جنگ دیگری روی خواهد داد.

ناتمام

الجمهوریه

پیامدهایی که سفر بگین به امریکا خواهد داشت

سرسختی بگین روابط واشنگتن ـ تل آویو را شکراب خواهد کرد

کابینه مناهم بگین با اعلام برنامه خود برای جنگ و توسعه طلبی ماسک خود را نه فقط برای اعراب بلکه برای همه جهانیان کنار زد زیرا برنامه بگین خواهان موارد زیر میباشد:

ـ استحکام بخشیدن به اشغال اراضی

ـ تشویق اسکان یهود

ـ سعی در حفظ موفقیتهای تجاوز صهیونیسم

ـ رد حقوق فلسطینها و مطرح کردن بهانه‌های واهی تاریخی جهت موجه نمودن ادامه اشغال اراضی و غصب اراضی دیگران در خارج از اراضی که فعلا در اشغال دارد.

با این وصف کابینه بگین خواهان دوستی با اتحاد شوروی و برقراری مجدد روابط بر اساس اجازه دادن به یهودیان شوروی جهت مهاجرت به اسرائیل میباشد.

همچنین از طرفی بگین خواهان استحکام دوستی با ایالات متحده امریکا است و از طرف دیگر خواهان دوستی با اعراب و فرانسه است بر همین اساس مناهیم بگین مدارک و پرونده‌های خود را آماده میسازد تا چند روز دیگر عازم واشنگتن شود، تا با پرزیدنت کارتر درباره مسئله صلح گفتگو نماید. در حالیکه خودش با صلح میانه‌ای ندارد.

روش بگین و برنامه او در قبال خاور میانه بطور کلی با روش اتحاد شوروی تناقض خواهد داشت. و در بعضی قسمتها هم با روش امریکا تناقض دارد و بطور اساسی از زمانیکه مشکل فلسطین، بیش از سی سال قبل، شروع شده است با همه تصمیمات سازمان ملل متحد تناقض دارد. حتی افراطی بودن بگین اختلافاتی را در داخل احزاب اسرائیلی و «حزب یادین» که حاضر نشد در کابینه شرکت کند بر می‌انگیزد. تا جائیکه ایگال یا ـ دین رهبر نهضت دمکراسی به روش بگین در مورد ساحل غربی رود اردن که اعلام کرد قصد دارد آنرا به اسرائیل ملحق سازد، حمله کرد.

حال باید دید که جهانیان با این لجاجت اسرائیل چگونه رویارونی خواهند کرد. هنگامیکه سازمان ملل متحد به دبیر کل خود والدهایم ماموریت داد که قطعنامه‌های سازمان ملل متحد را اجرا نماید. اسرائیل به دبیر کل سازمان ملل متحد گفت که تا پس از انتخابات صبر کند.

وانس وزیر خارجه امریکا هم پس از مسافرت به اسرائیل گفت مهلتی به اسرائیل داده شود.

وزرای خارجه اروپا نیز بهمین منظور به منطقه سفر کردند و حتی نه کشور عضو بازار مشترک اروپا روشی در جانبداری از موجودیت و میهن فلسطینها و حق ملت فلسطین در سر زمین خویش اتخاذ کردند. و صدور بیانیه‌ای را در این مورد به بعد از انتخابات اسرائیل و روشن شدن تلاشهائی که ایالات متحده امریکا مبذول میدارد موکول کردند. البته نباید از نظر دور داشت که ایالات متحده امریکا مایل نیست راه حلی را تحمیل کند و در قبال مسلح کردن اسرائیل و حفظ امنیت و سلامتی آن مسئولیت دارد.

این گفته والتر موندل نایب رئیس جمهور امریکا است والتر موندل درباره حق فلسطینها در یک میهن و یک موجودیت سخن گفت ولی یاد آور شد که این مسئله بستگی به شناسائی قبلی اسرائیل از طرف فلسطینها دارد.

معلوم نیست که چرا موندل قبلا از اسرائیل نخواست که حقوق فلسطینها را در سرزمین خود برسمیت بشناسد و از اراضی اشغالی ساحل غربی رودخانه اردن و نوار غزه عقب نشینی نماید. تا این مناطق بصورت میهن ملتی در آید که اسرائیل آنها را آواره کرده است. و این شناسائی متقابل اساس گفتگوهای کنفرانس ژنو باشد.

بدون شک دوره آینده از دقیق ترین و مشکل‌ترین دوره‌های حل مشکل خاور میانه خواهد بود.

مسأله عقب نشینی

و همچنین بدون شک نقاط مورد اختلاف اساسی میان اسرائیل و ایالات متحده امریکا درباره عناصر راه حل وجود دارد. برجسته‌ترین عناصر را موشه دایان وزیر خارجه اسرائیل در پارلمان اعلام کرد..

وی گفت:

«باید برای رویارونی با پیشنهادهای برپائی دولت فلسطین و عقب نشینی به مرزهای قبل از ژوئن ۱۹۶۷ وحدت ملی تحقیق یابد.

اینک کاملا محسوس است که مناهم بگین در دو جبهه برای محاصره ایالات متحده امریکا فعالیت میکند زیرا او بخوبی میداند که اگر شریان حیاتی میان تل اویو و واشنگتن قطع شود اسرائیل نمیتواند بزندگی خود ادامه دهد.

جبهه اول: سعی در تفسیر اظهارات پرزیدنت کارتر در مورد عقب نشینی بمرزهای سال ۱۹۶۷ با تفسیری بسبک اسرائیلی... یعنی اینکه هدف کارتر از میهن فلسطینها این است که جزئی از اردن باشد.

جبهه دوم ـ سعی در وارد کردن فشار به دولت امریکا از طریق قوای یهود آنکشور و شاید جنگ تبلیغاتی که از تل اویو و واشنگتن شنیده میشود باز گو کننده این مسئله باشد.

دولت امریکا سعی داشت وادارد که در این باره بطور صریح با اعضای کمیته خارجی و سازمانهای امریکائی در لوس آنجلس و در برابر شورای جهانی امور خارجی در شمال کالیفرنیا سخن گوید. هدف دولت امریکا از این کار تشریح برنامه دولت برای حل مشکل خاور میانه و موجه نمودن اصولی که پرزیدنت کارتر اعلام کرده و همچنین رویارونی با فشارهای اسرائیلی از زمان پیروزی حزب بگین میباشد در عین حال که وضع نیاز به اقدامات مثبت و شهامت دارد، زیرا ایالات متحده امریکا و شوروی دو دولت مسئول کنفرانس ژنو هستند و این دولت‌ها میباشند که علاوه بر سازمان ملل متحد صلح را تضمین میکنند. اما نظر صاحبنظران سیاسی عرب بدون اینکه فشاری بر اسرائیل وارد شود، صلح تحقق نخواهد یافت.

ایا این عوامل کافی است که ایالات متحده امریکا روش فشار را بر اسرائیل بکار برد؟...

این حقیقت در مسافرت آینده بگین به امریکا روشن میشود. به همان میزان که ابر قدرتها و کشورهای اروپائی در این ماجرا مسئولیت دارند قدرت ذاتی اعراب و دیپلماسی فعال آنان نقش موثری در حل مشکل بازی خواهد کرد.

نفت آلاسکا در ۸۰۰ میل لوله بزرگ سرازیر شد

تاکنون دو انفجار، عملیات حمل نفت را مختل کرده است

جهانگیر افخمی، نماینده اطلاعات ـ نیویورک

در هفته گذشته نفت استان الاسکا در ۸۰۰ میل لوله بزرگ نفت سرازیر شد و در اواخر ماه ژوئیه ۹۰ میلیون بشکه نفت خام، لوله های قطور و فولادین خط نفت آلاسکا را پر کرده و به بندر «والذز» میرسد و نفتکشهای بزرگ امریکا این نفت خام را که ۷ در صد نفت مصرفی امریکا میباشد و جای ۱۵ در صد نفت وارده، کشور را خواهد گرفت باستان های غربی امریکا حمل خواهند کرد.

۹ میلیارد دلار

در ۱۹۷۳ دولت امریکا و نمایندگان شرکت های نفت برای ایجاد این خط بزرگ فعالیت زیادی شروع کرده و خط لوله نفتی، آلاسکا که میتواند ۱۵ تا ۲۰ در صد از نفت وارداتی امریکا را تامین کند. در حدود ۹۰۰ میلیون دلار تمام شده است، البته نمیتوان منکر شد که با استفاده از این نفت خام دولت و ملت امریکا در سال میلیاردها دلار صرفه جوئی خواهند کرد ولی نکته حساس و مورد بحث خط سیر لوله نفت و مخارج سنگین و مضاعف این لوله کشی است.

لوله کشی نفت الاسکا هنوز به نیمه نرسیده بود که مخارج ایجاد این ۸۰۰ میل لوله کشی را در حدود ۴ میلیارد دلار تخمین زدند و در پائیز ۱۹۷۴ پس از یکسال فعالیت این مبلغ به ۶ میلیارد ترقی کرد و امروز که لوله کشی تمام شده است هزینه لوله کشی مزبور به ۹ میلیارد دلار رسیده است. شرکتهای بزرگ نفت که در این لوله کشی شریک هستند در هر سال میتوانند مقداری از این هزینه سنگین را از مالیاتشان کسر کنند و عده‌ای از کارشناسان مالی معتقدند که متجاوز از چند میلیارد دلار در نتیجه عدم توجه متصدیان مربوط بر مخارج این لوله کشی اضافه شده است و دولت امریکا نباید اجازه بدهد که این مبلغ از مالیات مربوطه کسر گردد.

مشکلات فروش

صرف نظر از هزینه سنگین این لوله کشی مسئله خط سیرومحل تحویل و توزیع نفت مشکل بزرگی را بوجود آورده است. در بندر «والذز» از دهانه قطور این لوله های بزرگ فولادی که متجاوز از یک متروچهل سانتیمتر قطر دارد نفت خام خارج میشود و نفتکش های بزرگ نفت باید پشت سر هم منتظر بارگیری باشند تا جریان نفت قطع نشود و هوای سرد زمستان و موقعیت خاص سواحل آن منطقه تا اندازه‌ای ورود نفتکش ها را به بندر «والذز» دشوار میکند. موقعی که موافقت نامه این لوله کشی در کنگره امریکا مطرح بود، عده‌ای پیشنهاد کردند که خط نفت الاسکا بجای آنکه از منطقه خلیج «پردوهو» که ذخایر سرشار نفت در آن وجود دارد به بندر «والدز» کشیده شود با موافقت دولت کانادا نفت الاسکا به استانهای شمالی و مرکزی امریکا که به نفت بیشتر احتیاج دارند برسد که در این صورت توزیع نفت در داخله کشور هم آسان‌تر و هم ارزان‌تر خواهد بود. شرکت استاندارد اویل اوهایو که بزرگ‌ترین خریدار نفت آلاسکا میباشد اعلام کرد که در استانهای غربی براحتی میتواند روزانه متجاوز از یک میلیون و نیم بشکه نفت را بفروش برساند.

سواحل شرقی شرکت استاندارد اویل اوهایو در نظر دارد که از حدود استان کالیفرنیا یک خط لوله کشی نفت کشیده و آنرا در تکزاس به لوله های نفت موجود وصل کند ولی استان کالیفرنیا تاکنون با ایجاد چنین خطی موافقت نکرده و معتقد است که بندر لوس آنجلس باندازه کافی گرفتار رفت و آمد کشتی های بزرگ و کوچک میباشد که نمیتواند روزانه ده ها نفتکش دیگر را بپذیرد. اگر فرماندار کالیفرنیا امروز چنین موافقتی را بکند کشیدن خط لوله کشی مورد نظر حداقل ۱۸ ماه بطول خواهد کشید و شرکت های نفت باید ۳۵۰ میلیون بشکه نفت را بهر طریقی که ممکن است مصرف و یا نگاهداری کنند. نفتکش های بزرگ و کوچک میتوانند از طریق «پاناما» نفت آلاسکا را به سواحل شرقی امریکا که نفت خاور میانه و شمال افریقا را مصرف میکند برساند ولی هزینه حمل و نقل و باج عبور از تنگه پاناما متجاوز از یک دلار و نیم بر قیمت هر بشکه نفت میافزاید.

صادرات نفت ژاپن

شرکت هائی که هزینه سنگین لوله نفت الاسکا را پرداخته‌اند، در این روزها در محافل دولتی و کنگره امریکا فعالیت داشته و میکوشند که بعلت هزینه سنگین این لوله کشی مبلغی بر حقوق حمل نفت اضافه کنند ولی دولت امریکا باین آسانی ها با درخواست آنها موافقت نخواهد کرد. از طرف دیگر نمایندگان این شرکتها در کنگره امریکا فعالیت داشته و میکوشند تا رضایت نمایندگان کنگره را جلب کرده و اجازه بگیرند که نفت اضافی آلاسکا را به ژاپن حمل کنند. کنگره امریکا در بد و امر قانونی گذرانده و حمل و فروش نفت آلاسکا را بکشورهای خارجی ممنوع کرده و در موقعیت فعلی که کشور امریکا احتیاج مبرم بمواد نفتی دارد بعید بنظر میرسد که شرکت های مزبور بتوانند اجازه صدور نفت آلاسکا را دریافت کنند.

ذخایر نفتی آلاسکا که متجاوز از ۱۰ میلیارد بشکه تخمین زده‌اند بزرگترین منبع کشف شده در امریکای شمالی میباشد که ۱۶ شرکت نفت در آن شریک هستند. بزرگترین سهام داران شرکت «بریتیش پترولیوم» است که ۵۳ در صد از سهام را دارد و شرکت نفت «ارکو» و شرکت اکسان هر کدام ۲۰ در صد از سهام را در اختیار دارند. استان آلاسکا از طریق مالیات و حقوق دیگر در سال گذشته ۱۴۶ میلیون دلار در آمده داشته و پیش‌بینی میشود که در سال آینده در آمد این استان از مالیات و حقوق دیگر متجاوز از یک میلیارد دلار گردد.

از طرفی تاکنون دو انفجار عظیم که طی ۴۸ ساعت از یکدیگر عملیات حمل نفت از آلاسکا را مختل کرده و مقام های مربوطه را به این فکر انداخته است. آیا انفجار ها معلول پاره‌ای خطاهای فنی و تکنیکی است یا دلایل دیگر. زیانهای حاصله از توقف حمل نفت به میلیونها دلار سرزده است.

۵ پیشنهاد برای دگرگونی ورزش در اصفهان

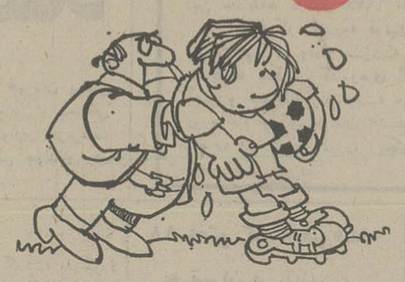

فکر میکنم که بحث‌درباره گذشته ورزشی اصفهان جز اتلاف وقت نتیجه‌ای در بر نداشته باشد و بهتر است‌که در این گونه نوشته ها راه چاره‌ای بیابیم تاآینده ورزش مثل گذشته نباشد. من برای پیشبرد ورزش اصفهان پیشنهاداتی دارم که با انجام آنها ممکن است حرکت‌مثبتی در ورزش اصفهان برداشته شود:

۱ـ تربیت بدنی اصفهان باید سمی‌داشته باشدکه‌روسا و مربیان هیئت های ورزشی را از میان اشخاصی‌انتخاب کند که‌علاقه‌و آگاهی‌ورزشی داشته باشند زیرا نفوذ و موقعیت رئیس‌هیئت تنهابرای پیشرفت ورزش کافی نیست.

۲ـ تربیت بدنی باید هیئت های ورزشی را موظف کند که برنامه یکساله تنظیم کنند و در اجرای آن نظارت‌کامل بعمل آورد و هر هیئت باید حداقل ماهی یکبار گزارش فعالیت های خود را منتشر کند.

۳ـ به تجربه ثابت شده که تماس های ورزشی بهترین عامل برای پیشرفت ورزش است. اگر اصفهان درگذشته در رشته هائی مانند تنیس روی میز ،شنا، دوومیدانی، والیبال ، بسکتبال، فوتبال، کشتی ، دوچرخه سواری ، مشت‌زنی و ... درخشش و اعتباری داشته و قهرمانان ارزنده‌ای را در دامان خود پرورانده‌است‌بخاطربرگزاری مسابقات متعددی بوده‌است. بهمین منظور تربیت بدنی اصفهان بایدهیئت‌های‌ورزشی را برآن دارد که تماس های بیشتری با تیم های مختلف کشور و بخصوص با تیم‌های صاحب اعتبار برقرار کنند.

۴ـ تربیت بدنی اصفهان برای رهبری و تعلیم جوانان می‌تواند از قهرمانانی که سالها در زمینهای ورزشی تجربه اندوخته‌اند و بدون هیچ گونه چشم داشتی به تربیت جوانان صادقانه کوشیده‌اند ، دعوت بعمل آورد و نهایت استفاده رااز وجود آنان بکند.

۵ـ ایجاد کلاس های داوری و مربیگیری بمنظور بالا بردن سطح دانش ورزشکاران، مربیان‌وداوران و آشنائی به مقررات وشیوه های تازه برای کسانیکه حاضرند بدون هیچ گونه انتظاری به جامعه ورزشی خدمت کنند،باعث خواهدشد که خیلی از ناراحتیها و از روش ها و تکنیک های کشمکش های ناشی از امر قضاوت و هم چنین آگاهی تازه بر طرف شود.

تربیت بدنی اصفهان همیشه از کمی اعتبار گله مندبوده است اما معلوم نیست چرا افرادی که هیچ گونه نقش و تاثیری در پیشبرد ورزش نداشته و ندارند از سفره گسترده تربیت بدنی بعناوین مختلف پول میگیرند. اگراین گشاده دستی ها کنارگذاشته شود ، تا اندازه‌ای‌درگشایش مشکلات مالی موفق خواهیم شد و می‌توان مبالغ فوقرا در کار های اساسی برای پیشرفت ورزش مصروف داشت. تربیت بدنی بایدهیئت هارا موظف‌به‌اجرای‌مسابقات رسمی شهرستان و مسابقات تشویقی کرده و با حسن تفاهم بیشتر چنانچه نواقص و مشکلاتی در حین اجرای مسابقات ملاحظه شود در رفع نقص آن کوشش کند.

حتی‌الامکان باید سعی شود که تربیت‌بدنی ازدخالت های بیمورد درکار هیئت‌های ورزشی خودداری کند چرا که‌این روش موجب‌دلسردی روسای هیئت ها خواهدشد و دلسرد شدن آنان برابر است با عقیم ماندن ورزش.

تربیت بدنی اصفهان باید باکمال بی‌نظری همه باشگاه ها و دسته های ورزشی را بیک چشم نگاه کند و یکی‌را بر دیگری ترجیح ندهد زیرا که ملاحظه شده به بعضی‌از باشگاه ها کهوابستگی‌هائی با باشگاههای پایتخت دارند امتیازاتی داده شد. این تبلیغات باعث دلسردی دیگر باشگاهها و دستجاتورزشی می‌شود و انتظار میرود که تربیت بدنی با اتخاذ شیوه بهتر و دور از هر گونه تبعیض ، اعتماد باشگاهها و دسته های ورزش را به‌خود جلب کند تا بیش‌از پیش‌حس یگانگی و همکاری در میان قاطبه ورزشکار ایجادشود.

اصفهان ـ خسروبابک

هجوم مگس به خانه‌های خیابان ایرانمهر

مدت یکماه است که شهرداری اسفالت انتهای خیابان ایرانمهر را بفاصله یکصد متر تا تقاطع خیابان تابنده کنده است و معلوم نیست که علت حفاری این خیابان چیبود و به چه منظوری اسفالت خیابان را از بین برده‌اند . تازه بعد هم خیابان را همانطور باقی گذاشته و رفته‌اند ، در نتیجه برفشار ترافیک خیابانهای تابنده ، شهناز ، ژاله افزوده شده است .

اما بدتر از همه اینکه این قسمت از خیابان بعلت عدم استفاده تبدیل به زباله‌دانی شده است و اهالی هرچه اشغال و فاضلاب درخانه دارند به‌خیابان میریزند، درنتیجه باهجوم مگس‌ها تا شعاع یک کیلو متری این منطقه آسایش و خواب راحت از اهالی سلب شده است .

بطوریکه خانه‌های مجاوراین خیابان شب‌ها جرات نمیکنند در اتاق راباز بگذارند و از هوای آزاد استفاده کنند. حال سئوال اهالی‌این محله از مسئولان‌شهرداری این است که اگر خیابان را بمنظور انجام عملیات فنی حفاری کرده‌اند پس چرا هرچه زودتر آنرا به پایان نمیبرند و خیابان را مجددا اسفالت نمیکنند تابراین وسیله هم از مشکل ترافیک خیابان های مجاور کاسته شود و هم‌اینکه بمحیط زیست و بهداشت اهالی صدمه وارد نیاید .

در هر صورت همانطور که اشاره شد ساکنان خانه های‌اطراف این قسمت از خیابان واقعا از دست مگس های مزاحم که هر روز بطور سرسام‌آوری افزایش می‌یابند کلافه شده‌اند و انتظار دارند که شهرداری‌هرچه سریعتر در مورد اسفالت خیابان اقدام کند.

محمود عمادی

بمناسبت اهداء مدال پهلوی به فرمان شاهنشاه آریامهر به شاعران‌ونویسندگان‌ایران که بوسیله شاعر در کلوپ بانوان تاج قرائت شد.

ابراهیم صهبا

افتخار بزرگ

چه افتخار بزرگی نصیب ما شده است
که هر جهان ادب کام ما روا شده است
به امر شاه ، ز دربار شهریار بزرگ
«مدال پهلوی» اکنون‌بما عطا شده‌است
به شاعران و نویسندگان ایرانی
عنایتی که بدانها بود روا شده است
نشان مرحمت شاه آریامهر است
کهجاودان سبب افتخار ما شده است
رهین منت والای شاه دانائیم
که ملک را بره راست رهنما شده‌است
همین نه رهبر اندیشمند کشور ماست
که‌مشکلات جهان را گره گشاشده‌است
بود سعادت و توفیق یار شهبانو
که حامی هنر کشور از صفا شده است
رضای خلق خدا شاه مهربان خواهد
که نام نیک‌اولیعهد او فرضاشده‌است
امید کشور ما خاندان پهلوی است
که ملتی به من امروز مصدا شده‌است
خوشا به عالم پر افتخار شعر و هنر
که بهر ما سبب فخر و اعتلا شده است
شها که تاج کیان از تو فروزیور یافت
نگاهدار تو در این جهان خدا شده‌است
سپاس لطف‌تو گویدزجان‌تو دل «صهبا»
که‌مفتخربه «مدالی» گرانبها شده‌است

حرفهائی از آن سوی سیم

مشکلات خود را با «اطلاعات» درمیان بگذارید

تلفن : ۳۱۰۱۲۱۰ هر روز باستثنای (پنجشنبه‌ها)
از ساعت ۳۰ر۸ تا ۸ بعداز ظهر

★ **محمود منتظر :**
حال که قرارشده‌است مشکل مسکن بطور جدی حل شود بجاست‌کهوزارت دادگستری برای اجارنامه‌ها فرم چاپی تهیه کند، تا میان مالکین و مستاجرین اختلافی پیش نیاید.

★ **اکبرپور کاظمی:**
دوساعت خاموشی های بازار به روزی دوبار رسیده است . علت چیست ؟

★ **همت‌اله علائی شهمیرزادی:**
اکثر نانوایان خیابان‌خواجه نظام‌الملک و سرباز نان را گرانتر از نرخ تعیین شده و بدون اینکه توزین کنند به مشتریان عرضه میدارند ،از طرفی نان‌ها خمیرهم‌هست.

★ **عذرا عمیدی نوری :**
امروز یک نسخه بیمه به داروخانه بیمارستان تهران بردم . متصدی داروخانه بمحض اینکه نسخه بیمه را در دفترچه دید گفت فقط ٦عدد از این قرص‌ها را دارم و بقیه را باید سه روز دیگر بیائید و تحویل بگیرید، درحالیکه درشیشه از همان نوع قرص بتعداد زیادی وجود داشت .

★ **محمود متقی :**
روز یکشنبه ۱۲ تیر ازساعت ۹صبح تا ۷ و نیم بعدازظهر درتمام نارمک برق نداشتیم چرا دراین گرمای ٤٠ درجه مارا بی برق گذاشتند ؟

★ **ژوزف دانیالی :**
اداره راهنمائی چراغهای راهنمائی ، بعضی از چهارراهها را چشمکزن کرده است بهمین علت در چهارراهها بی‌دربی تصادف میشود. چه مانعی دارد که چراغهای راهنما را بحال عادی خودشان برگردانند .

★ **مرتضی تکاور :**
از هنگامیکه اداره راهنمایی تابلوی ورودکامیون ممنوع در اول خیابان شاهرخ شهر ری نصب‌کرده عبور کامیون در این خیابان بیشتر شده است .
چرا مامورین راهنمائی اینگونه رانندگان متخلف را جریمه نمی‌کنند ؟

★ **عباس توکلی :**
کامیونهایی که بین راه تهران ، قم آجر حمل میکنند روی کامیون چادر نمیکشند در نتیجه براثر وزش باد یا قرار گرفتن‌کامیون دردست‌انداز آجرها به خارج پرتاب می شود و خسارات جانی‌و مالی ببار می‌آورد ، از پلیس راه تقاضامی‌شود براینندگان حمل آجر تذکر دهند روی آجرها چادر بکشند

★ **حمید آل‌علی :**
ساکنان خیابان «تاجور» از دقت موتورسیکلت سوارها بستوه آمده‌اندچرا پلیس‌طبق مقرراتی که وضع وتصویب هم شد جلوی حرکت موتور سوارهای مزاحمرا نمیگیرد؟

خوانندگان مینویسند

مصرف آب

نمایشگاههای اتومبیل مصرف آب را به حد وفور رسانده‌اندوبرای شستن اتومبیلهای نمایشگاه مقادیر زیادی آب هدرمی‌دهندچرا سازمان آب از کارآنها جلوگیری نمیکند ؟

محمدبهرامی شرق

قطع برق

من در خیابان بوعلی شاهپور سکونت دارم . وزارت نیرو اعلام کرده روزانه ۲ ساعت برق قطع میشود، در صورتیکه در روز ۵ الی ٦ ساعت این محل برق ندارد . تکلیف ساکنان این نقطه چیست؟ از طرفی جویهای این خیابان پراز لجن است و بوی تعفن مردم را ناراحت کرده است .

احمد عطابور

پول خرد

بعضی از بلیط فروشهای شرکت واحد به بهانه نداشتن پول خرد از دادن بقیه‌پول بمردم طفره میروند و پول‌خردهای خود را در جیب مخفی کرده و ۵ ریالی و۱۰ ریالی را درجعبه درمعرض دید مردم قرارمیدهند. چرا شرکت واحد به بلیط فروشها تذکر نمیدهد .

مبصری

قول وزیر نیرو

درخیابان کورش کبیر شهنازسوم‌هرروز ٤ ساعت برق قطع میشود . مگر وزیرنیرو قول نداده بود هرمحله فقط ۲ ساعت خاموشی دارد دراین گرمای طاقت‌فرسامردم از نداشتن برق به ستوه آمده‌اند .

پروین

پاسخ مسئولین به نامه‌های مردم

رسیدگی بشکایات

بازگشت به خبر مندرج در مورخ ۲۳ر٤ر۳٦ آن جریده تحت عنوان «ماشاءاله دژرخ» اشعار میدارد :

نظر باینکه شاکی آدرس فروشگاه صادقی راذکر نکرده و از طرف دیگر تحقیق پیرامون شکایت مطروحه مستلزم ارائه مدارک خرید ساعت میباشد لذا رسیدگی به این شکایت بدون داشتن آدرس صحیح و مدارک مربوط به ساعت میسر نیست مگر آنکه آدرس و مدارک لازم در اختیار اتاق اصناف پایتخت گذاشته شود .

وزارت بازرگانی

تبدیل وضع خدمتی

بدینوسیله پاسخ مطلبی که تحت عنوان (استخدام رسمی) در روزنامه گرامی‌اطلاعات مورخ ۱۲ر۳ر۳٦درج گردیده است برای روشن شدن موضوع و افکارعمومی ودرج درآن روزنامه ارجمند بهپیوست ایفاد میگردد .

«نظربانیکه آئین‌نامه اجرای مرحله اول قانون استخدام کشوری در مورد تبدیل وضع خدمتی کارکنان غیر رسمی شامل حال افرادی است که قبل از تاریخ تصویب قانون استخدام کشوری مصوب ۳۱ر۳ر٤۵ بخدمت اشتغال داشته باشند لذاتبدیل وضع خدمتی نویسنده‌نامه که از تاریخ ۱٤ر٤ر٤۵ بعد از تصویب قانون بصورت کارگر موقت بکار گمارده شده است مجوز ندارد .

وزارت علوم و آموزش عالی

پاسخ شرکت واحد به ۲ انتقاد

درپاسخ مطلبی که باستناد اظهارات تلفنی ۱ـ آقای رضا نیکو مبنی برتقاضای تاسیس خط اتوبوسرانی از آریاشهر به‌استادیوم آریامهر ۲ـ خانم یا آقای آبادی در مورد ایستگاه مسجد خط مهرآباد در شماره ۱۵۳۳۸آن روزنامه درج شده، باستحضار میرساند :

۱ـ طبق بررسی منطقه مربوطه، از میدان آریاشهر بمقصد استادیوم‌آریامهر، مسافرهمه‌روزه وچندانی‌وجود ندارد‌که تاسیس خط را ایجاب نماید واصولا مسافران استادیوم مزبور اتفاقی ودر ساعات خاصی از روز های انجام مسابقات ورزشی می‌باشد ودر مواقع ضروری بر اساس تقاضای مسئولان ورزشی بتعداد لازم اتوبوس از میدان ٢٤ اسفند برای رفت و برگشت تماشاچیان به استادیوم، اختصاص داده میشود .

۲ـ درمورد ایستگاه مسجد خط مهرآباد، بطوری که‌قبلا نیز به‌آگاهی آن روزنامه‌وخوانندگان رسیده‌است، تعیین ایستگاههای اتوبوس از وظایف اداره راهنمائی و رانندگی است که‌باتوجه به‌ترافیک مسیرها تعیین میگردد ورانندگان اتوبوسها موظفند که‌در ایستگاه‌های تعین‌شده برای پیاده وسوار کردن مسافران توقف نمایند .

شرکت مخابرات خراب می‌کند، شهرداری می‌سازد

شرحی در مورخ ۲۸ر۳ر۳٦ آن روزنامه به امضای آقای نصرالله افشار درج گردیده در پاسخ‌باطلاع‌میرساند:

براساس قراردادی که بین شرکت مخابرات‌وشهرداری پایتخت منعقد گردیده مرمت و اسفالت مسیر حفاریهائی‌که شرکت مخابرات بوجود میاورد بعهده شهرداری است‌و با همکاری نزدیکی که بین این دو سازمان موجود است نظر آقای نصرالله افشار تامین می‌گردد .

شرکت مخابرات ایران

رادیوضبط
توشیبا
برای آنهائیکه صدای خوب رامیشناسند.

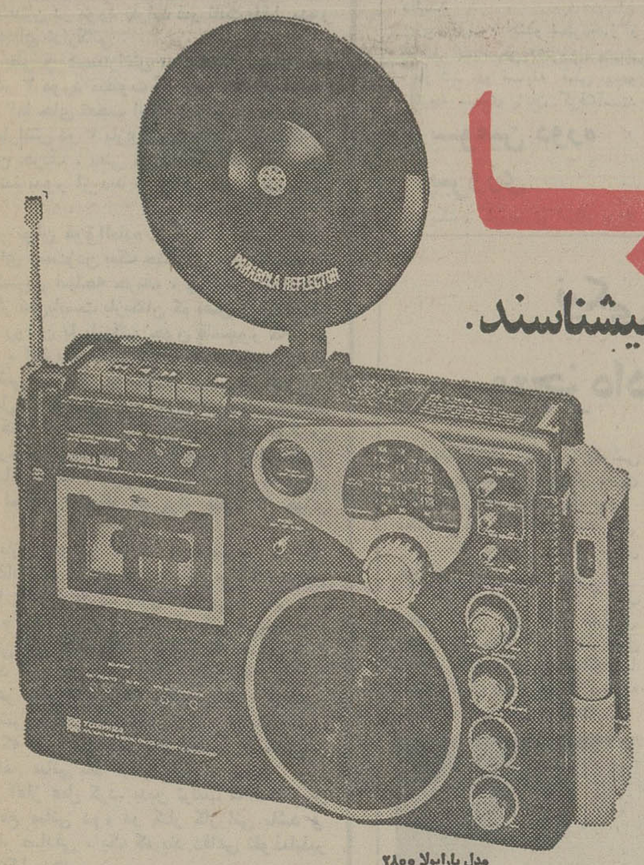

مدل پارابولا ۲۸۰۰
سه موج (متوسط ـ کوتاه FM)
سیستم اتوریورس (تکرار اتوماتیک ضبط و پخش)
رفکتور پارابلیک (ضبط از راه دور)
با قدرت خروجی ۱۰وات میکروفن تقویت صدا چراغ صفحه‌رادیو ـ کلید خواب

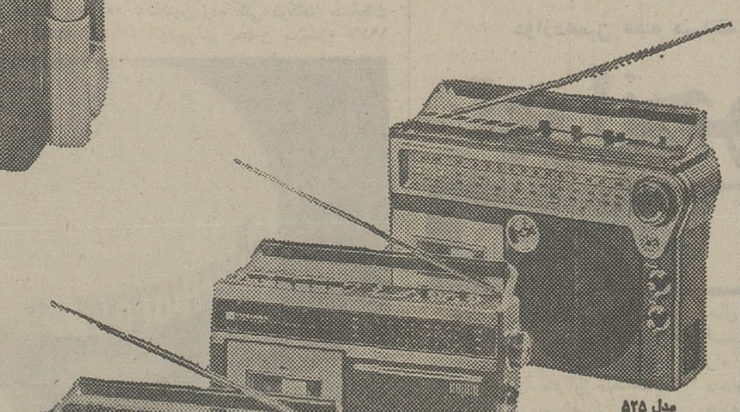

مدل ۵۲۵
سه موج (متوسط ـ کوتاه FM)

مدل ۲۱۲۰
سه موج (متوسط ـ دو موج کوتاه)

رادیوضبط‌های توشیبا
با آنتن تلسکوپی ـ میکروفن مخفی ـ کلیدخواب
باچراغ مخصوص کنترل باطری وتنظیم رادیو

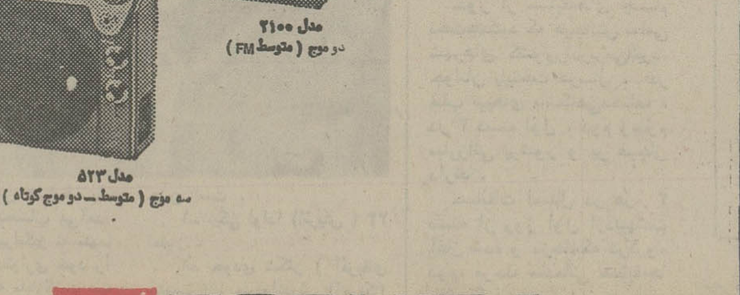

مدل ۲۱۰۰
دو موج (متوسط FM)

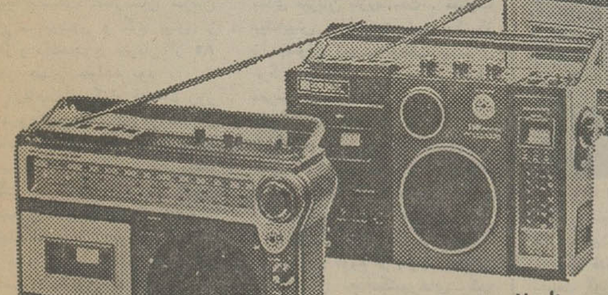

مدل ۵۲۳
سه موج (متوسط ـ دو موج کوتاه)

مدل ۵۸۰
سه موج (متوسط ـ کوتاه FM)

مدل ۵۲۴
سه‌موج (متوسط دوموج کوتاه)

TOSHIBA
into our second century
توشیبا بابیش از یک قرن سابقه درساخت لوازم الکتریکی وانکترونیکی

P.O.91

لئون
LEONE

دبیرستان دخترانه دشتستانی
برای دوره نظری رشته‌های :علوم‌تجربی ،انسانی واقتصاد اول ، دوم ،سوم‌وچهارم ،ششم خانه‌داری، ششم طبیعی ثبت‌نام مینماید.
عباس‌آباد نظامی ـ فرح جنوبی ـ خیابان میترا
تلفن ۸٤۲۹۵۹

اطلاعات
نشریه ایرانیان مقیم خارج از کشور
هفته‌ای سه بار در سراسر دنیا
در دسترس علاقمندان
قرار میگیرد

آگهی تغییر درشرکت مهندسی ایران ـ تگزاس (سهامی خاص) ثبت شده بشماره ۲٤٦٦۰

بموجب صورت جلسه مجمع عمومی عادی بطور فوق‌العاده و مجمع‌عمومی فوق‌العاده مورخ ۲۵ خرداد ماه ۲۵۳٦ شرکت فوق‌الذکر تصمیمات ذیل اتخاذ گردید:

۱ـ ماده ۳۲ و جملات اول قاسوم صدر ماده ۳۷اساسنامه بشرح ذیل‌اصلاح گردید:

الف ـ ماده ۳۲

«شرکت بوسیله هیئت‌مدیره‌ای مرکب از سه نفرکه از طرف مجمع عمومی عادی یا فوق‌العاده ازبین صاحبان سهام انتخاب میشوند اداره میشود.»

ب ـ ماده ۳۷

« حد نصاب لازم برای تشکیل جلسات هیئت مدیره حضور دونفر از اعضاء اصالتا یاباالوکاله میباشد و تصمیمات هیئت مدیره باکثریت آراء اتخاذ میشود.»

۲ـ اشخاص ذیل بسمت اعضاء هیئت مدیره جدید برای مدت دوسال انتخاب شدند .

۱ـ آقای پرویز مهران ۲ـ آقای بیژن عاملی ۳ـ آقای ویکلف فراتز .

بموجب صورت جلسه هیئت مدیره مورخ ۲۵ خردادماه ۲۵۳٦ تصمیمات ذیل اتخاذ گردید:

۱ـ آقای پرویزمهران بسمت‌رئیس هیئت‌مدیره و مدیر عامل وآقای بیژن عاملی بسمت نایب‌رئیس هیئت مدیره‌شرکت برای مدت‌دوسال تعیین شدند.

۲ـ مقرر گردید کلیه اسنادو مدارک مالی تعهدآور شرکت منجمله کلیه چکها، سفته‌ها و بروات توسط هردو نفر از سه نفر اشخاص ذیل امضاء گردد.

۱ـ آقای پرویز مهران
۲ـ آقای بیژن عاملی
۳ـ آقای ویکلف‌فراتز

م‌الف ۷۵۸۷

مدیرکل ثبت شرکتها و مالکیت صنعتی ـ یحیی مدنی

تفسیر روز

ما اشتباه کردیم یا کره معجزه کرد؟

در چند ساله اخیر که تیم ملی فوتبال ایران بجز فتح مدال طلای مسابقه‌های فوتبال آخرین دوره بازیهای آسیائی در سال ۱۹۷۴ در تهران ، سال قبل هم برای سومین مرتبه پیاپی در مسابقه‌های جام ملتهای قاره به‌مقام قهرمانی رسید ، نه در راه فتح این دو عنوان غرورآفرین و نه در راه مسابقه‌های مقدماتی جام جهانی و بازیهای المپیک ، هیچ حریف آسیائی چون کره جنوبی یکشنبه پیش در پوسان ، نتوانسته بود ، تیم ما را آنطور مجبور به دفاع و مستاصل کند !

شاید اگر بخت ، فقط اندکی یاور کره‌ایها می‌شد، بعد از سال‌ها شکست ناپذیری در سد حریفان آسیائی ، این طلسم نیز شکسته می‌شد و کره می‌توانست افتخارکند که نخستین فاتح تیم قهرمان قاره پس از هفت سال‌شکست ناپذیری بوده است .

آیا کره‌ایها که ۳ سال قبل در مرحله پیش از فینال فوتبال بازیهای آسیائی اینجا در تهران با ۲ گل مغلوب ما شدند ، در این سه ساله پیشرفت و قدرتی معجزه‌آساکسب کرده‌اند ، با اینکه دوران حکومت و برتری ما در سطح قاره بزرگ بروزهای آخر رسیده است ؟

متاسفانه یا خوشبختانه پاسخ هیچیک از این دو پرسش مثبت نیست چون کره همیشه همین است و فقط هروقت که بیشتر کوشیده و برای رسیدن به هدفی‌تلاش افزونتر انجام داده ، در میدان سریعتر ، پر قدرتتر و با فروغ بیشتر جلب‌نظر کرده است.درحالیکه ایراد همیشگی فوتبال ملی کره ، یعنی ناتوانی‌در نتیجه‌گیری ومحدودیت راههای نفوذ همچنان باقی است . همچنانکه یکشنبه پیش هم در دیدار با ایران اگر ، کره‌ایها از این دو نقطه‌ضعف مزمن بدور بودند ، با آن فشار طاقت‌فرسا ، حداقل اینکه نتیجه ۰ـ۵ برد خود در سال ۱۹۵۸ و در بازیهای آسیائی توکیو را مقابل تیم ایران تکرار میکردند !

نزول تیم خودی را هم با نتایج‌بدست‌آمده درالمپیک مونرآل و در جشنواره مادرید از یکسو و با تلاشهای مادی و معنوی عظیمی که بویژه در این یکی دو سال‌اخیر برای کسب اعتبار و قدرت بیشتر ،از سوی دیگر انجام گرفته نمی‌توان پذیرفت . مثال خیلی زنده اینکه بازیکن تیم ملی در حال حاضر با مقایسه با بازیکنان تیم ملی در سال های دور و نزدیک گذشته ، در مرفه‌ترین شرایط مادی و معنوی ممکن بسر میبرد . بخاطر آرامش و استراحت او حتی روال طبیعی مسابقه‌های قهرمانی باشگاه‌های ایران را برهم میریزند و بابت هر برد به عنوان پاداش حداقل ۱۵۰ هزار ریال به حساب جاری‌اش واریز مینمایند .

از این نظر ، نه فقط کره‌ایها ، حتی هیچیک ازدیگر حریفان آسیائی قادر به رقابت با شرایط تسهیلاتی که بوجود آمده برای تیم ملی فوتبال ایران در حال حاضر نمی‌باشند .

پس علت چیست که تیم ایران باوجود روحیه عالی ناشی از یکبرد ۰ـ۲ در خانه هنگ‌کنگیها و در مرحله‌دوم مسابقه‌های مقدماتی جام جهانی در آسیا و اقیانوسیه ، در سد کره ، مجبور به انجام یک بازی یکطرفه می‌شود و بدلیل کسب یک نتیجه مساوی در پوسان ، از خوشحالی سر از پا نمی‌شناسد ؟

علت را باید در دو مساله جستجو کرد :

۱ـ عدم شناسائی کامل حریف که این امر منجر به نوعی حالت غافلگیری در روز دیدار با کره در پوسان ، در تیم ما شد .

۲ـ نداشتن روش انضباطی درست در تمرینات تیم ملی و فقدان اطمینان در مورد نفرات غیر ثابت بدلیل بدور بودن از مسابقه‌های تدارکاتی .

مربی تیم ملی و دستیارانش در آستانه دیدار با کره جنوبی ، در ۳ مورد متفاوت در مقام شناسائی‌حریف برآمده بودند . اما جای تعجب اینکه علیرغم حضور مربی تیم ملی و دستیارانش در ۳ بازی‌قبلی‌کره‌ایها ، متمایزترین خصوصیات این حریف ، یعنی قدرت بدنی عالی و نحوه تازه بازی این تیم بدور از دید و آگاهی مربی تیم ملی مانده بود .

چون اگر توان فوق‌العاده کره‌ایها و قدرت بدنی عالی این تیم برای دستزدن بیک جنگ بی‌امان ۹۰دقیقه‌ای بعنوان خطرناکترین اسلحه حریف ، پیشاپیش شناسائی شده بود ، هرگز نمی‌بایست بازیکنان کم نفس و مشکوکی چون نظری و روشن یا بازیکنی چون قاسمپور که در شرایط دفاعی ، اکثریت خصوصیات خوب خود را از دست میدهد ، نمی‌بایست در پوسان به میدان میرفتند .

بهمین دلیل در پوسان ، نه نظری آن مدافع‌قدرتمند و همیشه نفوذ کننده بود ، نه روشن دربرابر ضعیف‌ترین مدافع حریف درخششی داشت و نه قاسمپور توانست در آن بحبوحه فشار حریف ، باری از بار سنگینی که روی دوش مدافعان لحظه به لحظه نفس‌برتر میشد ، چیزی بکاهد !

درمورد بازی هوائی حریف ، بخصوص در کار نفوذ نیز کاملا غافلگیری در تیم ما احساس می‌شد . دراین مورد هم که ما همیشه قدرت بازی هوائی را یکی از اسلحه‌های برنده خود برابر حریفان آسیائی می‌پنداریم ، اگر قبلا بدرستی فکر شده بود ، وقتی که حریف با ۲ مهاجم نوک بلند قد و سرزن ، آنطور قلب دفاع ما را میلرزاند ، با هر توپ بلندی که سانترمی‌شد ، آنطور قلبهایمان به طپشی مرگبار نمی‌افتاد .

کاری را که در وقت دوم با فرستادن اسکندریان بشتسر دو مدافع میانی تیم انجام دادیم ، می‌شد با اندیشه قبلی از آغاز عمل کرد. بدین ترتیب که‌اسکندریان مرتبه انست مدافع میانی دوم در کنار کازرانی باشد و عبداللهی در کنار صادقی ، یک کمربند دفاعی نفوذناپذیر درمیانه زمین تشکیل دهد .

در پست بک چپ هم ، بازیکن جنگنده و حرفه‌ای در این پست، چون نایب‌آقا بمراتب بهتر و مثمرتر از یک گوش چپ مامور شده در بک چپ یعنی دانائی‌فرد می‌توانست خدمت کند .

از بین رفتن انضباط تمرینی تیم ملی و محظوراتی که ناشی از این عیب تیم ملی و مربی آن را دربرگرفته می‌تواند موضوع ادامه این بحث در روز بعد باشد .

مسابقه‌های وزنه‌برداری قهرمانی جوانان جهان ـ صوفیه

امسال، جوانان ۳۷ کشور در صوفیه هستند

اولین رکورد شکسته شد

وزنه‌برداری

از دیشب، مبارزات وزنه‌برداران جوان جهان ، در سومین دوره مسابقه های وزنه برداری قهرمانی جوانان جهان در صوفیه پایتخت بلغارستان آغاز شد

نخستین رکورد شکسته شده دراین دوره از مسابقه‌ها مربوط به تعداد کشورهای شرکت‌کننده است که امسال وزنه برداران جوان ۳۷کشور جهان از جمله ایران قدم به میدان‌گذارده‌اند . دراین مین با ۲۵ کشور شرکت کننده اکثریت با اروپائیان‌است، درحالی که ۶تیم از آسیا، ٤تیم از امریکا ،یك‌تیم از افریقاویك تیم هم از اقیانوسیه به پایتخت بلغارستان آمده‌اند.

سال پیش دردومین دوره‌مسابقه های وزنه برداری قهرمانی‌جوانان جهان در بندر مارسی فرانسه ، ۳۲ کشور شرکت داشتند وتعداد قهرمانان شرکت کننده بیش از ۱٤۲ نفر نبود.

امسال هم رقابت اصلی چه برای مقامهای‌انفرادی اوزان‌مختلف وچه برای عنوان قهرمانی تیمی، بین دو تیم وزنه برداری شوروی و بلغارستان است. ضمن این‌که پیش‌بینی میشود ، رکورد های بسیاری دراین دوره شکسته‌شود.

دیروز همزمان با افتتاح‌مسابقه ها، فدراسیون وزنه برداری‌اروپا کنگره سالانه خودرا نیز تشکیل داد، ضمن این که کمیسیون تکنیك فدراسیون بین‌المللی نیز شروع به کارنمود.

روسها ، در جمع نفراتی که به صوفیه آورده‌اند ، آراکلیف رکورددار حرکت یکضرب دسته یکصد کیلوی بزرگسالان جهان رانیز در خدمت دارند.

ترکیب تیم ملی وزنه‌برداری جوانان شوروی‌درمسابقه‌های‌جهانی صوفیه ازاین قرار است :

۵٦کیلو :استارکف وکارایانیدی، ۶۷٫۵ کیلو :میخائیلوف ،تاتایف وژالای ،۸۲٫۵ کیلو :گروتزیف و موسارواف ، ۹۰ کیلو : سیرشین ، ۱۰۰ کیلو : سوتز وآراکلیف ، ۱۱۰ کیلو: کلیمن چوکوف .

ایران دراین دوره با ۸وزنه‌بردار قدم به صحنه مبارزات گذاشته که نفرات تیم‌ایران ازاین‌قرارند:

۵۲کیلو :رضائی‌و سرمدی.
۵٦کیلو : جواد حسنی عمیدی
٦۰ کیلو :عبدالله‌عطار اشرفی وشهرام یوسفی .
۶۷٫۵ کیلو : حسن‌محمدپور
۷۵کیلو : منصور کریمی
۹۰کیلو :ماجد دهدشتی .
۱۱۰ کیلو : رضائی خرم‌آبادی

پرویز جلایر قهرمان پیشین تیم ملی بعنوان مربی و مصطفی واعظ تهرانی بعنوان سرپرست در خدمت تیم ملی جوانان در بلغارستان هستند.

ایران واسترالیا یکطرف ، اروپا یکطرف !

احتمالا امروز قبل از برگزاری دیدار فینال نخستین دوره مسابقه‌های فوتبال جام‌جهانی جوانان درتونس که بین تیم‌های ملی‌جوانان شوروی ومکزیك برگزار میشود،مقامات فیفا، تصمیم نهائی خودرا مبنی برکشور میزبان دومین دوره این مسابقه‌ها درسال ۱۹۷۹ اعلام خواهند داشت.

درحالی‌که اتحادیه فوتبال اروپا یاتمام قوا می‌کوشد ، مقامات فیفا را وادار سازدکه شانس میزبانی دوره بعدی‌این مسابقه‌ها بیکی ازکشورهای اروپائی سپرده شود، ایران از آسیا و استرالیا ازاقیانوسیه میکوشند که کشور میزبان‌دومین دوره جام جهانی جوانان باشند .نماینده ایران در گفتگوهای مقامات فیفا دراین مورد، ریجاردآوری‌است که درحال حاضردر تونس بسر میبرد.

اوروتیا، سلطان یکضرب

روبرتواوروتیا، تك ستاره وزنه برداری کوبا ، رکورد جهانی حرکت یکضرب دسته ۶۷٫۵ کیلو را بهبودبخشید. وی رکوردجهانی جدید رابمقدار ۱٤۱٫۵ کیلو در تورنمتی که باحضور وزنه‌برداران‌از شوروی، بلغارستان ، مکزیك و مجارستان که‌در مجموع‌تعداد میهمانان ۳۲ نفر بود ودرهاوانا برگزارشد، بدست آورد.

دراین مسابقه‌ها ، بجزیك رکورد جهانی اوروتیا، دو رکورد پان‌امریکن ،دورکورد امریکای مرکزی و ۶رکورد ملی‌کوبا «۳رکورد جوانان ـ۳رکوردبزرك سالان» بدست‌آمد.

اوروتیا که‌در جمع فامداران دسته ۶۷٫۵ کیلو حالا چهره‌ای شناخته شده‌است ،اولین رکورد جهانی خودرا در پوز ۲۲دسامبر سال ۱۹۷۵ بدست آورد که در حرکت یکضرب این دسته ، حدنصاب جهانی و جدید ۱۳۸٫۵ کیلورا برپانمود.

روز ۱۵ماه سال ۱۹۷٦، خوداو این رکورد راتا ۱٤۰ کیلوترقی دادو ۲۲ دسامبر سال گذشته به‌رکورد ۱٤۱ کیلو دست پیداکرد.

نتایج مسابقه‌های بین‌المللی هاوانا ازاین قرار بدست آمد:

۵۲کیلو: اولر از مجارستان ۲۲۷٫۵ کیلو «۱۰۰+۱۲۷٫۵» .

۵٦ کیلو: نونزازکوبا ۲٤۰ کیلو«۱۱۰+۱۳۰» ٦۰ کیلو:اونك‌آزاکوبا ۲۵۵ کیلو«۱۱۰+۱٤۵» ۶۷٫۵کیلو : ۱ـ اوروتیا از کوبا ۳۰۲٫۵ کیلو «۱۳۵+۱۶۷٫۵» ۲ـ واردا از مجارستان ۲۸۵ کیلو «۱۲۵+۱٦۰».

۷۵کیلو : زایاس از کوبا۳۲۵ کیلو «۱٤۳٫۵+۱۸۲٫۵» .

۸۲٫۵کیلو: پی‌پریدین از شوروی ۳۲۰ کیلو «۱۵۰+۱۷۰» .

۹۰کیلو: بلانکو از کوبا ۳۵۵ کیلو «۱۵۷٫۵+۱۹۷٫۵».

۱۸ عضو کمیته فنی‌فیفا به تهران می آیند

درهفته دوم ماه اوت برابربا دهه دوم مردادماه ، ۱۸ نفراعضاء کمیته فنی فدراسیون بین‌المللی فوتبال به تهران خواهند آمد . مقصود از سفر این گروه‌به‌پایتخت کشور ما شرکت دراجلاس‌سالیانه کمیته فنی فیفا است که امسال در روز سه شنبه ۱۸ مردادودرتهران تشکیل می شود .

موضوع مورد بحث در این کمیته،مسائل فنی فوتبال واحتمالا مسائل مربوط به کار داوری خواهد بود.

افغانستان پنجمین میهمان جام تبریز

تیم ملی نوجوانان‌افغانستان ، بعنوان پنجمین میهمان دومین‌دوره مسابقه های بین‌المللی فوتبال‌جام تبریز، موافقت خودرابرای شرکت در مسابقه های این دوره به‌اطلاع فدراسیون فوتبال ایران رسانید .

افغانها سال پیش نیز در این مسابقه‌ها شرکت داشتند . در مسابقه های امسال که از روز ۲۰ مرداد درتبریز آغاز می‌شود تیم های ملی نوجوانان شوروی ، عربستان سعودی ، افغانستان ، بلغارستان ، فنلاند و ۳ تیم از ایران حضور خواهند داشت .

شطرنج قهرمانی جهان

اسپاسکی وپورتیش، محتاطانه حرکت میکنند

بوریس اسپاسکی روسی و لایوش پورتیش مجاری ، همچنان محتاطانه برامتیازخود درمرحله نیمه نهائی مسابقه های شطرنج قهرمانی جهان ادامه میدهند.

دیروز سومین پیکار این دو استاد بزرك شطرنج پس از ۵ ساعت‌مبارزه که شانس ٤۰حرکت رابه ایندو داد، بار دیگر تصمیم به تعویق مسابقه گرفتند . در ادامه مسابقه یعنی درحرکت چهل و یکم ، اسپاسکی که این بار مهره سفید دارد ، آغازگر نبرد خواهدبود. درحالی که در صحنه پیکار پورتیش که هنوز۱۳ مهره دارد در مقابل ۱۲مهره اسپاسکی دارای برتری کوچکی است .

برای ادامه این مسابقه ، دو حریف ٦ ساعت مهلت خواهند داشت.

پیکار سوم ایندو شطرنجباز از جانب اسپاسکی‌باشروع‌اسپانیائی» آغاز شد .دو مسابقه قبلی ایندو بانتیجه مساوی پایان گرفته‌است.

شطرنج شوروی ، سومین پیروزی پیاپی خودرا در مرحله نیمه‌نهائی مسابقه های شطرنج قهرمانی‌جهان در شهر «لویین » فرانسه بدست آورد. حریف او دراین مرحله ، قهرمان هموطنش لئونیولوگایفسکی میباشد.

در پیکار سوم این دو حریف، پولوگایفسکی مهره سیاه‌داشت‌و پس‌از حرکت شصت و سوم خود، بازی رابه کورچنوی واگذارکرد. درحالی که تمام صاحب نظران ۳ شکست پیاپی پولوگایفسکی رادر برابر کورچنوی با شگفتی تلقی میکنند ، باید دانست که برای نخستین بار دریك تورنمنت‌بزرك است که این استاد نامداراروسی به ۳ شکست بی‌دریی تن میدهد.

پولوگایفسکی مسابقه سوم‌خود باکورچنوی رادر حالی باخت که پس‌از حرکت چهلم که بازی‌به تعویق افتاد، حداقل شانس اوراین بود که مسابقه رابانتیجه‌مساوی به پایان برد.

حالا پس‌از برگزاری ۳ دور مسابقه این‌دو، کورچنوی با۳امتیاز در برابر هیچ از پولوگایفسکی جلو است و برای رسیدن به‌فینال به ۵٫۵ امتیاز دیگر نیاز دارد.

سومین دوره پیروزی

ویکتور کورچنوی استاد بزرك

نیکی لودا، معجزه‌ادامه‌دارد

«نیکی‌لودا» راننده استثنائی اتریشی‌وشخصیت معجزه‌گر دنیای اتومبیلرانی که تاچندین‌ماه پیش ، ستاره‌ای غروب کرده بشمار می آمد، حالا باردیگر بسوی عنوان قهرمانی جهان پیش میرود .

«لودا» پس از اینکه ۲ سال پیش افتخار فتح مقام قهرمانی جهان را بچنگ آورد، در فصل گذشته با تصادفی وحشتناك تا آستانه مرگ پیش رفت که درسایه «معجزه» به زندگی بازگشت .

پس‌ازتورنمنت اخیر «فرانسه» که «لودا» در مصاف بادیگر رقیبان به عنوان‌پنجم‌رسید، جمع‌امتیازات کلی او تا ۳۳ بالا رفت که اورا همچنان در صدر نگاهداشت .

طول یکسال‌تورنمنت‌هائی در کشورهای مختلف برگزار میگردد که باتوجه به‌عنوانهای‌اتومبیلرانان درآنها ، در پایان فصل، رده‌بندی قهرمانی جهان تعیین میشود و تاکنون رده کلی درکادر مسابقات اتومبیرانی جهان درسال ۱۹۷۷ اوکه تحت این شرایط یک انسان تمام شده بحساب می‌آمد، باارادة‌ای تحسین‌برانگیز نه تنها باردیگر قدرت واستواری خود را بدست آورد، بلکه بابازگشت به صحنه پرخطر مبارزات‌اتومبیلرانی بازهم در شمار ستارگان بزرگ درآمد.

وحالا نیز باسیمائی تغییریافته که‌یادگار آن تصادف وحشتناك را برخوددارد درمسابقات قهرمانی اتومبیلرانی سال ۱۹۷۷ جهان پیشتاز است !

چنین است .

۱ـ نیکی لوادا (اتریش) ۳۳ امتیاز .

۲ـ جودی شکتر (آفریقای جنوبی) ، ماریواندرتی (آمریکا) ۳۲ امتیاز .

٤ـ کارلوس رتمان (آرژانتین) ۲۸ امتیاز . ۵ـ گونارنیلسون (سوئد) ۱٦ امتیاز ٦ـیوخن‌ماس (آلمان غربی) ۱٤ امتیاز ۷ـجیمز هانت (انگلستان) ۱٤ امتیاز (هانت‌قهرمان سال گذشته جهان است) .

ادی‌مرکس دوچرخه سوار ۳۳ ساله بلژیکی

دوچرخه سواری « توردوفرانس»

رویای ششمین پیروزی برای ادی‌مرکس

مرکس درمرحله هفتم، ۷ ثانیه پاداش گرفت

دوچرخه‌سواری

ادی‌مرکس ، دوچرخه‌سوار افسانه‌ای‌بلژیک، امسال‌هم‌دریر اهمیت‌ترین مسابقه دوچرخه سواری اروپا، «توردوفرانس» در رویای مقام قهرمانی دیگری بسر میبرد و اگر او فاتح «توردوفرانس ۷۷» هم باشد ، بنوان تکمرد افتخاراین‌مسابقه بزرك ، برای ششمین‌بارقهرمان دوچرخه‌سواری دور فرانسه خواهد بود. چیزی که هیچ قهرمان دیگری حتی سلاطین دوچرخه فرانسه نیز در طول عمر دراز «توردوفرانس» که به بیش از نیم قرن‌بالغ میگردد، دست نیافته‌اند .

دیروز که ششمین مرحله مسابقه بصورت«تایم‌تریل» تیمی انجام شد ، ادی‌مرکس و ٤ یار تیم او سریعتر از همه مسیر ۱۳۹ کیلومتری مسابقه‌از جانای‌کلان تا آنژه پیمودند و با این پیروزی ، مرکس ۷ ثانیه از فاصله بعید خود با دینریش تورائو دوچرخه‌سوار آلمانی که پیشتاز مسابقه‌تاکنون است، کاست .

پیروزی مرکس و یارانش‌در مرحله هفتم ، ۱۰ ثانیه پاداش نصیب هریک از آنها نمود . درحالیکه تورائوپیشتاز آلمانی مسابقه که نزد هواخواهان‌و طرفداران بسیارش ملقب به «دی‌دی» است ، بیش از ۳ ثانیه پاداش نگرفت . چون‌تیم او در مسابقه ۱۳۹ کیلومتر تایم‌تریل تیمی به مقام سوم رسید .

ادی‌مرکس که حالا ۳۳ساله است در راه فتح مسابقه‌مرحله هفتم ، باحد متوسط سرعت ۳۷ کیلومتر در ساعت مسیر مسابقه را طی کرد . زمان‌او برای مسافت ۱۳۹ کیلومتری مرحله هفتم ۳ ساعت، ٤۵دقیقه و ۲٤ ثانیه بود .

ردمبندی کلی توردوفرانس درپایان مرحله هفتم از این قرار است :

۱ـ دینریش تورائو ازآلمان غربی ، ٤٤ ساعت و ٤۰ـ۵۰ دقیقه .

۲ـ ادی‌مرکس از بلژیک ، ٤٤ ساعت و ۳۱ـ۵۱ دقیقه .

۳ـ برنارد تیون از فرانسه، ٤٤ ساعت و ۰۲ـ۵۲ دقیقه .

ـ میشل لون از فرانسه ، ٤٤ ساعت و ۰۲ـ۵۲ دقیقه

۵ـ هنی‌کویر از هلند ، ٤٤ ساعت و ۲۰ـ۵۲ دقیقه

٦ـ آلن‌مسلت از فرانسه ، ٤٤ ساعت و ٤۹ـ۵۲ دقیقه

دوازدهمین هفته مسابقه های فوتبال گروه اول جوانان باشگاههای تهران

تهرانجوان وتاج در کورس قهرمانی

فوتبال

هفته دوازدهم مسابقه های فوتبال گروه اول جوانان پایتخت ، عصر دیروز با انجام دیدار تهران جوان پیشاهنگ مسابقه‌ها با تیم افشین آغاز گرفت . در این دیدار تیم‌افشین به نتیجه ای غیر منتظره دست یافت‌و ۰ـ۲ تهران جوان را شکست داد .

هفت دیدار باقی این هفته امروز و سه‌شنبه انجام میشود و زمین شماره ۲ ورزشگاه امجدیه ، محل انجام تمامی‌این مسابقه‌ها است .

بدور از مسابقه‌های جام تخت‌جمشید که هیجانش تمامی شهرهای کشوررادربرمی‌گیرد، جوانان پایتخت هرسال ، در قالب تیمهای باشگاهی‌مختلف ، در ۳ دسته اول ، دوم وسوم مبارزاتی پرشور و پر هیجان دارند .

مسابقات امسال در هر ۳ دسته از روز اول اردیبهشت آغاز شده و درحالیکه درگروه دوم، مرحله مقدماتی مسابقه‌ها پایان گرفته و ٤ تیم حاضر در مرحله نیمه نهائی شناخته شده‌اند ، مسابقه‌های دسته‌اول ٤ روز دیگر تا پایان ، باقی دارد.

سال پیش، جوانان‌تاج بدون شکست قهرمان گروه‌اول‌شدند، اما امسال تیم تهرانجوان تا حال حاضر پیشاهنگ مسابقات است مدعی شماره یک تاج در راه قهرمانی است . و بیشک دیدار تاج ـ تهرانجوان در هفته چهاردهم دیدار حقیقت برای این دومدعی خواهدبود. سوای بازی دیروز که تهرانجوان بدیدار افشین رفت این تیم ۹ بازی از ۱۱ مسابقه هفته‌های گذشته خود را با پیروزی پشت‌سر گذارده است. بهترین برد جوانان‌تهرانجوان با نتیجه ۱ـ۵ مقابل جوانان دارائی بدست آمده است .

در ۲دیدار دیگر ، تهرانجوان یکبار با نتیجه ۰ـ۱ مغلوب‌شفق گردیده و با تیم ورزنده نیز۱ـ۱ تن به مساوی داده است .

تهران جوان ـ افشین

در اولین بازی‌هفته‌دوازدهم که عصر دیروز در ورزشگاه امجدیه (زمین شماره۲) انجام شد ، تیم خوش‌ترکیب افشین درعین شگفتی موفق به‌شکست تهرانجوان پیشتاز مسابقه‌ها شد .

جوانان افشین در هر نیمه یکبار دروازه پیشاهنگ را گشودند . گل اول در دقیقه۱۵ پس از برخورد شلیك رضا گل‌محمدی به‌تیر دروازه‌بوسیله ژان آشوری زده شد .

در دقیقه ۱۵ نیمه دوم ، مسعود صوفی مهاجم دیگر افشین با فرار عالی گل دوم‌را بدست آورد. با این دو امتیاز افشین خود را از جمع تیم‌های ۱۱ امتیازی رهانید و تا کنار پاس بالا رفت . محمد اطهری با کمک علیرضا شوقی ومحمد رزاقی قضاوت مسابقه دیروزرا انجام داد .

برنامه دنباله مسابقه های هفته دوازدهم

یکشنبه ۱۹ تیر

راه‌آهن ـبرق «۳ر۳۰ بعدازظهر» ، تاج‌ـبانکملی «۵بعداز ظهر» .

سه شنبه ۲۱ تیر

آرارات ـشرق«۳۰ر۷صبح»، شهربانی ـ ورزنده «۹صبح»، جی ـشفق «۳۰ر۱۰صبح» ، پاس ـدارائی «٤بعداز ظهر» ، شهباز ـبوتان‌ة «۳۰ر۵ بعدازظهر».

● تمامی مسابقه‌ها در زمین شماره ۲ورزشگاه‌امجدیه انجام میشود

رده‌بندی تیم‌ها تاکنون

۱ـ تهران جوان۱۲ مسابقه ، ۱۹ـ امتیاز .
۲ـ تاج ۱۱ مسابقه ، ۱۷ امتیاز .
۳ـ بانکملی ۱۱ مسابقه ، ۱٦ امتیاز .
٤ـ راه‌آهن ۱۱ مسابقه، ۱۵ امتیاز .
۵ـ دارائی ۱۱ مسابقه ، ۱٤ امتیاز .
٦ـ پاس ۱۱ مسابقه ، افشین ۱۲ مسابقه ، ۱۳ امتیاز .
۸ـ شفق وورزنده‌با۱۱مسابقه ۱۱امتیاز .
۱۰ـ آرارات و شهباز ۱۱ مسابقه، ۱۰ امتیاز .
۱۲ـ شهربانی ۱۱مسابقه ، ۸ امتیاز .
۱۳ـ برق و شرق ۵ امتیاز .
۱۵ـ جی ۱۱ مسابقه ، ٤ امتیاز .
۱٦ـ بوتان ۱۱ مسابقه ، ۳ امتیاز .

گوتبورك ، خواستار بازیهای ۱۹۸٤

کمیته ملی المپیک سوئد ، شهر گوتبورگ این کشور را داوطلب میزبانی بازیهای‌المپیک زمستانی سال ۱۹۸٤ اعلام‌کرد.

اما سوئدیها ، پیشنهاد خود را برای میزبانی‌المپیک‌زمستانی سال ۱۹۸٤باچندشرط همراه کرده‌اند که می‌توان به این نکات اشاره کرد .

۱ـ برای محل اقامت‌شرکت کنندگان ، بر خلاف معمول ، دهکده المپیک ساخته نخواهد شد و قهرمانان در هتلها سکنی داده می‌شوند .

۲ـ مسابقه های مختلف در نقاط مختلف برگزارخواهدشد. از جمله پاتیناژوهاکی روی یخ درگوتنبورگ ، اسکی نوردیاك درفالون ، اسکی آلپاین‌درآره، ومسابقه های لوژسواری در هامرسترائد .

سوئدیها از برگزاری‌مسابقه های « بوسبلیش » نیز مذر خواسته‌اند .

بازیهای جهانی دانشجویان

قهرمانان ۸۵ کشور به‌صوفیه‌میروند

از روزسه‌شنبه ۲۵ مرداد ، صوفیه پایتخت بلغارستان میزبان مبارزات پرشور و گرم بیش از ٤ هزار دانشجوی قهرمان از ۸۵ کشور جهان خواهد بود .

درفاصله‌ای کمتر از ٤۰ روز تا شروع بازیها،مشکل بزرگ‌برای مقامات فدراسیون جهانی بازیهای دانشجویان ، مساله شرکت یاعدم شرکت ورزشکاران‌دانشجوی‌کشور جمهوری خلق چین‌دراین دوره از بازیهاست .

بدلیل عضویت چین در فدراسیونهای بین‌المللی‌دوومیدانی، بسکتبال ، والیبال و ژیمناستیک ، تاحال حاضر شرکت چینی‌ها در مسابقه های بازیهای‌دانشجوئی‌در این ٤رشته حتمی‌است. اما مشکل این است که علیرغم عدم عضویت چین در فدراسیونهای بین‌المللی سایر رشته‌ها ، این‌کشورخواستار شرکت در تمامی بازیهاست .

مساله دیگر، گزینش کشور بعدی میزبان بازیهااست . مکزیک پیشاپیش ، پایتخت خود مکزیکو را بعنوان شهرداوطلب برای برگزاری بازیهای سال ۱۹۷۹ معرفی کرده است. تجربه‌این‌شهر بابرگزاری بازیهای المپیک سال ۱۹٦۸ و جام جهانی فوتبال در سال ۱۹۷۰ برای برگزاری‌مسابقه های بزرگ، جالب توجه است و بعید مینماید شهر دیگری قادر به رقابت باپایتخت مکزیک باشد.

دراین دوره از بازیهای‌جهانی دانشجویان تعدادکشورهای‌شرکت کننده از قاره‌های مختلف از این قرار است :

اروپا : ۲۷ کشور، افریقا:۲۵ کشور ، آسیا : ۱۸ کشور،امریکا: ۱٤ کشور واز اقیانوسیه فقط استرالیا به این بازیها خواهد آمد .

رقم سرنوشت «لاله‌ولادن» این دو خواهر همزاد وبهم چسبیده ایرانی چه خواهد بود؟ مرگیا زندگی‌مشقت‌بار؟ و اگر سرنوشت یکی ازآنها مرگ باشد ، برای کدامیک؟ آنها اکنون در بیمارستان دانشگاه «بن» آلمان درانتظار سرنوشت خویشند .

موج‌وسیع نظردهی درباره‌لاله‌ولادن

لحظه‌تصمیم گیری درباره سرنوشت دوقلوهانزدیک‌میشود

باوجود اعلام‌آمادگی قیم پزشکان آلمانی برای انجام عمل جراحی جداسازی لالهولادن ـدوقلوهای ایرانی ـ هنوز کمیته مشورتی روزنامه اطلاعات ومجله جوانان دراین زمینه اتخاذ تصمیم نکرده‌است ،زیرا همچنان‌که ازآغاز اعلام شده است تصمیم به انجام این عمل جراحی، باحفظ وضع موجود لالهو لادن، هنگامی اتخاذخواهدشدکه نظریات روحانیون عالیقدر ـپزشکان ـ حقوقدانان ـجامعه شناسان و طبقات‌دیگر مردم ابراز شود.

بطورکلی هدف روزنامه اطلاعات ومجله جوانان این‌بوده و هست که تصمیم نهائی درمورد لالهو لادن باتوجه‌به عقایدو نظریات مردم وکارشناسان اتخاذ شود، ازهمین‌رویاتوجه به نظردهی روزافزون طبقات مختلف مردم‌که‌تاکنون قسمتی ازآنها در روزنامه اطلاعات منعکس شده، وقسمتی دیگر را نیز در زیر مطالعه می‌فرمائید، تااین زمان دراین زمینه تصمیمی‌گرفته نشده است ،اما باتوجه به‌آنکه نظریات ارائه شده تاحدی افکار عمومی را دراین مورد مشخص کرده‌است ، هرآن‌امکان دارد تصمیم نهائی برای جداسازی لالهولادن یاحفظ وضع کنونی آنها اتخاذ شودوبه نمایندگان موسسه اطلاعات و پزشک معتمد موسسه که‌همراه دوقلوها به‌آلمان رفته‌اند، ودرانتظار نظریه نهائی تهران هستند ، تلفنی اطلاع‌داده شود.

واینک تعدادی دیگراز نظریات ابراز شده دراین‌مورد:

نظر محققان اسلامی

در این زمینه محققان عالیقدر اسلامی چنین اظهار نظر کردند :

حضرت استاد علامه‌یحیی نوری :

در آیین مقدس اسلام قتل نفس یا حرمت خون شدیدا مورد نظر و توجه قرار گرفته است ، یعنی‌حفظ دین در مرحله اول و حفظ‌جان در مرحله دوم و ناموس و مال که فوق‌العاده درباره‌آنها احترام قایل است .

البته باید جان فدای‌دین شود و مال فدای جان و... که‌الاهم فالاهم میگویند .و اگر این دوکودک درشرایطکنونی، خطر مرگ تهدیدشان کند و یا مرضی مانندسرطان وجذام‌یکی ازآن دو را بگیرد که دیگری را نیز تهدید به مرگ کند . در این صورت عمل مانعی ندارد، ولی اگر هردو سالم باشند ، برای جداسازیآنها بدینسان‌که یکی قربانی شدن را برای‌زنده بودن دیگری پذیرا باشد ،در اینصورت قتل نفس محسوب میشود و حرام است .

اگر پزشکان معالج با قطع یقین عملی به‌این نتیجه‌برسند که عملا میتوانند تا نود درصد اقدامی عقلائی بکنند و احتمال مرگ را ندهند ولو این که‌بعدا یکی ازآنها بمیرد ،عمل جراحی مانعی ندارد. ولی اگر عمل منجر به مرگ شود حرمت‌دارد و جایز نیست .

● حضرت استادمحمدتقی جعفری : اگر این دو کودک بتوانند همینطور در حالی که بهم چسبیده‌اند ، بزندگی‌ادامه دهند وخطری تهدیدشان نکند، جایز نیست چنین عمل جراحی را انجام دهند و از نظر قاعده فقه نیز حکم حرمت دارد .

چنانچه در صورت ادامه زندگی مشترک ، مرگ هر دو را دامنگیر شود . بایدقرعه‌کشی کرد که کدامیک باید قربانی دیگری شود و نظریه والدین کودکان،در این‌مورد، اصلا شرط نیست .

● حضرت علامه شریف‌الدین مشکور :

ـ در تمام عمل های‌جراحی، علم اجمالا تعلق به مرگ‌میگیرد ولی تفصیلا خیر ... مثل‌اینکه انسانی که به جنگ میرود ، اجمالا علم دارد که ممکن است کشته شود در این موردقبل از عمل جراحی ، علم اجمالی است نه تفصیلی . اما احتمالا با عمل جداسازی مخالفم ، نظر من اینست که لاله ولادن‌هردو حق حیات دارند و بین آنها نمیتوان امتیازی قائل شدوحق زندگی از یکی گرفته شود و بدیگری داده شود.

★ **نظرخواهی در شیراز**

خبرنگار اطلاعات در شیراز درخصوص جداسازی دوقلو های ایرانی و مرگ احتمالی یکی از آنها باچندتن از روحانیون‌وصاحب‌نظران شیراز گفتگوئی به عمل آورده است .

حضرت آیت‌اله امامی،امام‌جمعه شیراز :

ازنظر شرعی این کار چون باعث ازبین رفتن‌موجودزنده‌ای می‌گردد نباید عمل جراحی و جداسازی آنها صورت گیرد. بهرحال خدا خواسته‌که‌این دو موجود بدینصورت بدنیا بیایند،

حضرت آیت‌اله ابن یوسف حدائق :

دردین اسلام جان‌عزیزاست ونمی‌توان یکی را فدای دیگری کرد و به نظر من این کار از نظر شرع مقدس اسلام صحیح و جایز نیست .

خانم پریچهر مهرهمسردکتر فرهنگ مهر رئیس دانشگاه پهلوی :

من هیچوقت نمی‌توانم قبول کنم که یک موجود زنده قربانی دیگری شود اما اگراحساسات را کنار بگذاریم و منطقی فکر کنیم با وضع موجود، دوقلوهای بهم چسبیده در حقیقت «زندگی» نمیکنند واین سئوال پیش‌می‌آید که اگر تحت عمل جراحی قرار نگیرند ولی یکی از آنها سال های بعد به علت بیماری یاهر حادثه دیگری بمیرد ، تکلیف نفر زنده چیست ؟ آیا بایداورا هم دفن کرد ویاامکانات‌اجازه می‌دهد بلافاصله اقدام به عمل جراحی وجداسازی نمود ؟ ولی اگر درحال حاضرپزشکان اطمینان دارند یکی از آن‌دو حالت طبیعی خواهد داشت و میتواند سال‌ها عمر کند ، هیچ دلیلی ندارد که یکی قربانی دیگری نشود .

خانم پریرخ کنکاش یکی‌از کارکنان جمعیت حمایت از کودکان عقب مانده شیراز :

هیچ انسانی نمی‌تواند به قربانی شدن انسان دیگری تن در دهد ولی از نظر منطقی‌این دو نفر با این وضع هرساعت و لحظه زجر می‌کشند و هرچه که بزرگتر شوند بیشتر به موقعیت استثنایی خود پی‌می‌برند و شکنجه روحی و جسمی آنان بیشتر خواهد شد . بنابر این باتوجه‌باینکه احتمال‌قریبی شدن یکی از آن‌ها می‌رود و نجات دیگری تعیین می‌شود ، بهتر است . عمل جدا سازی انجام شود .

نظرآت روحانیون وصاحب نظران تبریز

آیت‌اله اشراقی در پاسخ سئوال خبرنگار اطلاعات در تبریز گفتند: در چنین‌مواردی شرعا نمی‌توان اقدام‌به عمل جدا سازی کرد ، چون یکی از آن ها باید تلف شود ، بلکه مصلحت شرع در اینستکه کار آن ها را به خداوند حواله‌کرد و مادامی که آن ها عمرطبیعی دارند باید بحال خودشان گذاشت . مگر اینکه امرجدا سازی بخاطربیماری‌ویاضایعاتی که احتمالا در وجود یکی از ،ن ها پیدا شود ضرورت پیدا کند که در آن صورت باید کارجدا سازی انجام شود.

متولی رئیس‌شعبه یکدادگاه عالی‌جنایی‌دادگستری‌آذربایجان شرقی:

اگر پزشکان پیش‌بینی می کنند عمل جداسازی واقعاجایز ولازم است (البته چنانچه‌هردوی آن ها سالم از عمل بیرون‌آیند چه بهتر وگرنه از نظر قانون اشکالی نخواهد داشت . که بهنگام عمل یکی از آنهافدای دیگری بشود .

غفاری رییس دادگاه‌شعبه‌دو:

اگر آن دو عمل نشوند بهتر است ولی اگر پزشکان صلاح بدانند بخاطر جلوگیری از زندگی نکبت بارفعلی آنان‌لازم است کارجداسازی انجام‌گیرد، هیچ اشکالی ندارد یکی‌فدای دیگری شود .

نظر روحانیون ومطلعین مشهد

حضرت آیداله شیرازی :

چنانچه جدا ساختن دو طفل از یکدیگر موجب تلف شدن یك و یا هر دوی آنها بشود انجام عمل جراحی جایز نیست در صورتی که علم پزشکی مطمئن به‌سلامت هر دوی آنها باشد مانعی ندارد .

دکتر بزرگی قاضی دادگستری مشهد :

برای بقای یك نفر موجود زنده چه‌ازنظراخلاقی ،وجدانی، شرعی‌وقانونی هیچگونه مانعی‌در بین نیست اگر مطمئن باشند عمل جراحی حیات طبیعی‌به یکی از آیندو خواهدبخشید .ترجیح داده می‌شود که‌این عمل‌صورت پذیرد .بعنوان مثال اگر زن حامله‌ای جانش در خطر باشد باید بچه‌اش را سقط کند در مورد این دوقلوها نیز وقتی با آزمایش های دقیق محرز شده که شانس زنده بودن یکی از آن ها حتمی است، هیچ‌اشکالی در این مورد استثنایی نیست و باید برای زنده ماندن دیگری تلاش کرد .

سعیدی دادستان مشهد :

بقای هر جامعه به فداکاری افراد آن جامعه بستگی دارد.در حال حاضر وضعیت دوقلو مه یك‌امر استثنایی است، باتوجه به نظریه مطمئن و آزمایش‌های انجام شده چنانچه‌عمل‌جداسازی این دوبه زنده ماندن یکی از آن‌ها ومرگ دیگری می‌انجامد، با شرایط خاصی که دارا هستند عمل جداسازی بلامانع است.

اظهار نظرهای تلفنی

شهریار سرتیپ‌زاده زنگنه دانشجوی دانشگاه جرج ـ واشنگتن ـاز امریکا

آیا این بچه ها در آینده‌با هم میمیرند یاجداجدا این موضوع را جراحان تعیین کنند قابتوانند مردم در مورد جدا ـ سازی آنها اظهارنظر کنند.

روح انگیز حیدری

من یك دوشیزه هستم و حاضرم آنها را مانند بچه‌های خود بیاورم و بزرگ کنم، میدانید که هر دختری آرزو دارد ازدواج کند ، امامن حاضرم ازدواج نکنم و از آنها نگهداری کنم و معتقدم از هم‌جدانشوند.

خیراله صفائی کاتب

صد درصد موافق جاسازی دوقلوها هستم بدلیل این که یکی از آنها براحتی زندگی کند اینجا مسئله تنازع بقاء است و بهمین جهت بایستی یکی فدای دیگری شود.

منصور رسولی کارمندپتروشیمی

چون اینها در سنین پائین هستند اگر یکی احیانا سلامت بماند چون خاطراتی ندارند و چیزی از زندگی واقعی درك نکرده‌اند رنج نخواهد برد .لذا باید عمل بشوند و یکی ازآنها زنده بماند .

اگر آنها بزرگ شوند نه تنها نمی‌توانند ازدواج کنند ، بلکه همیشه هم در ناراحتی‌بسر میبرند.

یوسف میرشکاری

۷۱ سال سن دارم، کارمند بازنشسته شرکت نفت هستم. اینها دونفر را میخواهند تاآخر عمر معذب نگهدارند نظر من اینست که یکی از آنها یك انسان شود ، باید تحت عمل جراحی قرار گیرند.

عذرا فریده کماوند ـخانه‌دار

من بهیچوجه راضی نیستم که دوقلوها از هم جدا شوند، برای چه یکی بمیرد ودیگری زنده بماند؟

محمدرضا شاهوردی کارمند بانك صادرات

من معتقدم که این دوقلوها نباید ازهم‌جدا شوند زیرا امکان دارد یکی از آنها زنده نماندو پس‌از چندی‌دیگری نیز بمیرد. پس چه بهتر هردو رابحال خود بگذارند.

دکتر فرامرز سلیمانی‌متخصص زایمان و متخصص بیهوشی

در درجه اول دوقلو ها به علت این که ناراحتی خاصی ندارند تصمیم به جداسازی‌آنها براساس علت طبی نبوده وحالا هم که تصمیم به جداسازی شده از لحاظ این‌که از سر بهم متصل هستند حتما یکی فدا خواهدشد وآن دیگری هم مورد عمل جراحی اعصاب قرار میگیرد شانس ایجاد عوارض‌و احتمالا مرگ‌و میرش بالا خواهد بود و چنانچه از مرگ‌و میر هم نجات یابد ،بخاطر وابستگی بدنی و عاطفی که تابحال پیدا کرده دچار ناراحتی‌خواهد شد. در شرایط فعلی بنظر میرسد جدا سازی این دو لازم و صحیح نیست .

وضع لاله ولادن دریك کمیته‌حزبی به رای گذاشته شد

آیرانیان مقیم خارج نیز درباره لاله ولادن نظر میدهند

پزشکان آلمانی که آماده جداسازی لاله ولادن هستند درانتظار تصمیم تهران بسر میبرند

جدا سازی دوقلوها درجلسه حزبی

خسرو پارسازادگان معاون کانون حزبی ٤ـ٥ـ٢ کاشان تلفنی اطلاع‌داد که‌موضوع جداسازی دوقلو های ایرانی ، درجلسه حزبی شهرستان کاشان‌مطرح شد. دراین جلسه ۵۳نفر ازطبقات مختلف‌مردم‌کاشان شرکت‌داشتند که‌ازاین تعداد سی‌و دونفر به جداسازی دوقلوها رای موافق‌دادند .اما بقیه شرکت کنندگان‌در جلسه حزبی مخالف جداسازی دوقلوها بودند.

زمان... درا ختیاد شماست

۱ ۶ماه پس انداز — یك برابر وام
۲ ۱۲ماه پس انداز — دوبرابر وام
۳ ۱۸ماه پس انداز — سه برابر وام
۴ ۲۴ماه پس انداز — چهار برابر وام
۵ ۳۰ماه پس انداز — پنج برابر وام
۶ ۳۶ماه پس انداز — شش برابر وام

براساس میانگین موجودی حساب

با انتخاب یکی ازبرنامه‌های پس انداز مسکن

بانك رهنی ایران

صاحب خانه شوید.

مبلغ وام حداکثر ۴۰۰۰۰۰۰ ریال
برای یك واحد مسکونی

با کمترین هزینه و طولانی‌ترین مدت بازپرداخت

برای آگاهی بیشتربه کلیه شعب وواحد های بانك رهنی ایران مراجعه فرمائید

پس انداز مسکن بانك رهنی ایران
آسانترین راه برای صاحب خانه شدن شما
بانك رهنی ایران ـ بانك مسکن شما

شرکت کشتیرانی ایران اکسپرس لاینز
IRAN EXPRESS LINES
FROM U.S TO IRAN

NAME OF PORTS / NAME OF VESSELS	HOUSTON	NEW ORLEANS	CHARLESTON	MIAMI	BALTIMORE	NEW YORK	HAMILTON ONTARIO *	ETA KHORRAMSHAHR
PISHTAZ IRAN V.11	SLD	SLD	SLD	SLD	SLD	SLD	—	7/20
OREGON RAINBOW V.3	7/11	7/9	—	7/15	7/20	7/23	—	8/13
CEDARBANK V.1	7/22	7/20	7/27	—	8/1	8/3	—	8/24
FRESH OCEAN V.5	8/11	8/9	—	—	8/18	8/22	—	9/15

* HAMILTON & OTHER LAKES PORTS ON INDUCEMENT

FROM FAR EAST TO IRAN

NAME OF PORTS / NAME OF VESSELS	KEELUNG	YOKOHAMA	SHIMIZU	KOBE	ETA KHORRAMSHAHR
PACIFIC RAINBOW V.107 *	7/15	7/6	7/8	7/4	8/2
ATLANTIC RAINBOW V.105	—	8/13	8/9	8/7	8/31
PACIFIC RAINBOW V.109 **	8/25	9/6	9/28	9/30	9/24

FEEDER SERVICE FROM HONGKONG & BUSAN
Gali/Busan * 7/10, ** 8/28

شرکت سی من پاك نامسئولیت محدود
SEA-MAN-PAK CO. LTD.

KHORRAMSHAHR 70 Ave. Ferdowsi خرمشهر خیابان فردوسی شماره ۷۰ TEL: 3641-3091
TEHRAN 130 Ave. Soraya تهران خیابان ثریا شماره ۱۳۰ TEL: 825078-9 : 829733 : 833981

آگهی مجمع عمومی فوق‌العاده صاحبان سهام کشتیرانی ملی آریا (شرکت سهامی عام)

مجمع عمومی فوق‌العاده صاحبان سهام کشتیرانی ملی آریا در ساعت ۱۰ صبح روز دوشنبه ۲۷ تیر ماه ۲۵۳۶ شاهنشاهی در محل شرکت واقع‌درخیابان شاه عباس کبیر شماره ۱۲۷ تشکیل‌خواهد شد.

بدینوسیله از سهامداران محترم خواهشمند است در جلسه مذکور شرکت فرمایند .

دستور جلسه عبارتست از :

۱ـ ازدیاد سرمایه .

۲ـ تغییر بعضی از مواد اساسنامه.

در ضمن از سهامداران محترم تقاضا میشود برای شرکت در جلسه همه روزه در ساعات اداری تا آخر وقت اداری‌روز یکشنبه ۲۶ تیر ماه ۲۵۳۶ جهت ارائه مدارک شناسائی و گواهی نامه سهام واخذ ورقه ورود به‌جلسه مجمع عمومی بدبیرخانه عمومی واقع در طبقه ششم ساختمان محل شرکت مراجعه فرمایند .

هیئت مدیره کشتیرانی ملی آریا

اسرار طول عمر، شادابی و تندرستی

ترجمه مهدی نراقی — ترجمه : دکتر کیلوردهاوزر

غده ریز مغزی یا (هیپوفیز)

دخانیات برای سلامت غده طول عمر خیلی زیان آور است

(۴۸)

این غده که بیش از ۶درصد گرم وزن ندارد درست عقب بینی وزیر مغز قرار گرفته‌است باوجودیکه اینقدر کوچک است ازنظر وظائف وقدرتی که‌دارد معروف به مدیر وفرمانده غده های بدن میباشد.

این غده کوچک و حقیراز غده‌های بسته‌بدن است یعنی ترشحات خود را بداخل بدن میریزد و بیش از ده‌هورمون تولید میکند که اهمیت بسزائی برای تمام دیگر غده های بدن دارد .

کمبود پروتئین ، چربی ، یا ویتامین های ب عواقب ناگوار ووخیمی برروی‌تولیدهورمونهای غده زیر مغزی دارد.

یکی از هورمونهائی که‌غده زیر مغزی (هیپوفیز) تولید و ترشح میکنه مربوط به رشد استخوانها و یاخته‌های بدن است .

هورمون دیگری تولیدوترشح میکند که امور جنسی را تنظیم میکند تحریک جنسی و لغایت تخمدانها راتحت فرمان خود دارد .

غده زیرمغزی‌یاهیپوفیز است که بر عمل و کار غده تیروئید و غده‌های مافوق کلیوی و غده لوزالمعده (پانکرآس) نظارت دارد چنانکه میدانید غده لوزالمعده انسولین تولید میکند تاقند بدن را بسوزاند .

یکی از عوارض اختلال غده زیر مغزی پیدایش توده های چربی بدور سینه و شکم است که چون کمربندی فرا میگیرد.

در مردان وقتی این عارضه پیدا شد مشخصات زنانه پیدا میکنند و درزنان وقتی بوجود آمد دارای اختصاصات مردانه میشوند ! .

اعضاء خارجی جنسی‌مردان تقلیل حجم میدهند و این‌همان چیزی است که در مردان چاق این غده کمبیش از ۶۰گرم وزن ندارد درست عقب بینی به آن انحطاط چربی‌میگویند.

پزشگانی بنام فری‌برگ بارکر ، نیوبورگ کولرثابت کرده‌اند که این‌کمربند چربی بیهیچوجه از چاقی‌واقعی بوجود نمی‌آید .

وقتی غده زیر مغزی خوب کار نمیکند تخمدانها رنجور میشوند و یاشگی زودرس‌پیش می‌آید.

این نکته دراینجا جالب است گفته شود که ضعف و ناتوانی غده زیر مغزی یاشگی زودرس راپیش می‌آورد وضعف وناتوانی غده تیروئید یاشگی را به عقب میاندازد.

غده های فوق کلیوی

غده‌های مافوق کلیوی دوتا هستند که هریک‌ازاین دو غده تقریبا پانزده گرم وزن دارد و مثل کلاه کوچکی کلیه ها را پوشانیده‌اند .

غده های مافوق کلیوی‌هورمونی تولید میکنند که بنام آدرنالین خوانده میشود. هر مواقعی که خطری رخ داد یادچار تکان هیجانی شدیم و بالاخره برای مقاومت و پایداری در مقابل هر شوکی این هورمون راغده‌های مافوق کلیوی در خون پخش میکنندوبرعکس کمبود آدرمالین باعث سستی عکس‌العمل ما در مقابل شوکهای روحی و جسمی میشود .

غده‌های مافوق کلیوی قدرتی دارند که میتوانند ما را از بعضی مسمومیت‌ها نجات دهند بهمین جهت که باین غده‌هالقب (غده‌طول‌عمر) داده‌اند .

ماهنوز بطورکامل‌نتوانسته‌ایم اسرار این غده را کشف کنیم ولی آنچه تا امروز میدانیم اینست که دخانیات و بعضی مواد شیمیائی برای سلامت‌آنها خیلی زیان‌آور استو یک رژیم غذائی بی تعادل نیز سلامت‌این غده‌ها به خطر میاندازد .

پزشگان معتقدند که بکار کردن‌غده‌ها مافوق‌کلیوی‌درسفید کردن‌موهای سراثردارندچنانکه می‌المثل درجانوران آزمایشگاه که درغذایشان کمبود ویتامین‌ب اسید پانتوتنیک ایجاد کرده‌اند یک قسمت از غده مافوق‌کلیوی آنهاتغییرشکل یافته و موهای آنها خاکستری شده است .

آزمایشهائی‌که کرده‌اند ثابت کرده‌است‌که‌کمبود اسید پانتوتنیک اثر ناگواری برغده مافوق کلیوی دارد.

مقامات پزشگی متعددی‌عقیده دارندکه‌بعضی از( ) استروئیدهای غیر عادی که از غده مافوق‌کلیوی تولید میشود نقشی‌دربیماری سرطان‌وامراض روانی دارد.

این موضوع بماثابت میکند که رابطه خیلی نزدیک بین‌رژیم غذائی وغده‌های‌مترشحه(بسته) بدن وجود دارد.

غده‌های مافوق کلیوی دراین اواخر توجه مقامات علمی را در کلیه کشورهای جهان بسوی خود جلب کرده‌اند کورتیزون یکی از هورمونهائی است که غده مافوق کلیوی تولید وترشح میکند این هورمون دردرمان بیماریهائی چون ورم مفصل رماتیسمی ، تب رماتیسمی آسم برونشها، امراض تورمی‌پوست و چشم و بیماری آدیسون گرانیهاست .

عوارض بیماری آدیسون اینست که دراثر عدم تکافوی هورمون کورتیزون پوست‌برنگ قهوه‌ای درمی‌آید.

هیپوگلیسمی اغلب در اثر عدم کفایت ترشح هورمونهای غده‌مافوق‌کلیوی بوجود می‌آید.

دراینجا باید یادآوری کنیم که غده زیر مغزی هورمونی را تولید و ترشح میکند که نام آن (آدرنو کورتی‌کوتروفیک) میباشد.وبرغده‌فوق‌کلیوی‌اثردارد ودر موارد نارسائی غده‌ها و درمان آن باموفقیت مصرف میکنند .

وقتی غده زیر مغزی را برمیدارند (مثلا درمعالجه سرطان)غده‌های فوق کلیوی کوچک میشوند .

غده لوزالمعده (پانکرآس)

غده لوزالمعده ، غده خیلی ظریفی است همانطور که میدانیم هورمومونی راترشح میکند که بنام انسولین معروف است، انسولین به بدن اجازه میدهد قند یاگلیکوژن را جذب وذخیره کند.

وقتی غده لوزالمعده معلول شود ترشح انسولین را قطع میکند و قند وارد ادرار میشود و بیماری دیابت بوجود می‌آید.

بعضی اختلالات هورمونی‌هم میتوانند مانع تولید انسولین شوند .

غده‌لوزالمعده،غده ممد حیات است که طول آن چندسانتیمتر ودر وسط گودی معده قرار گرفته است .

علاوه برانسولین این غده آنزیم‌هائی تولید و در روده‌ها میریزد تا هضم پروتئین ها ، چربیها ، قندها و نشاسته ها را آسان سازد .

علت یاعلت های قطعی‌دیابت را هنوز بطور کامل نمیدانیم ولی آنچه به تحقق‌پیوسته‌است اینست که زیاده روی‌درمصرف قند و چربی غده‌لوزالمعده را از تولید انسولین خسته کرده واز کارباز میدارد و همین موجب پیدایش‌مرض‌قند(دیابت) میشود.

بعضی از محققان‌عقیده‌دارند که بیماری لوزالمعده (پانکرآتیت) یاورم لوزالمعده که‌همراه بادردشدید و غیر قابل تحمل است دراثر کمبود ویتامین آ بوجود می‌آید بدین ترتیب که کمبود ویتامین آ موجب‌مرگ سلول‌های مخاطی میشودواین سلولها خیلی زودمیمیرند و مجاری غده‌لوزالمعده‌رامی‌بندند.

برای معالجه ودرمان باید کاری کرد که مخاط های سالم بوجود آیند ومخاط های مرده را پاک کرده وراه ومجاری لوزالمعده را بازکنند.

ادامه دارد

یخ، پول است که آب میشود.

وقتی شما یخ قالبی میخرید مقداری از آن خود بخود آب شده است .
هنگامیکه آنرا میشکنید زمان شما هدر رفته است .
وقتی شکسته های یخ را جمع‌میکنید مقدار بیشتری از آن آب میشود .
و تا از آن استفاده کنید نیمش‌از دست‌رفته است .
در حقیقت‌این پول شما بوده است‌که آب شده است .
با یخسازهای اتوماتیک ریتاکو ساخت‌معروفترین کارخانجات‌جهان در ظرفیتهای مختلف
میتوانید درهر ۲۴ ساعت‌از ۲۰ تا ۵۰۰ کیلو یخ حبه ای تمیز در
مخزنهای استن لس‌استیل داشته باشید .
یخسازهای تمام اتوماتیک سان‌بیم‌واسکاتزمن رادرنمایشگاه شرکت ریتاکو ،
تهران خیابان کندی ، شماره ۶۵ ببینید .
و برای هرگونه اطلاعات بیشتر میتوانید با تلفنهای : ۹۲۲۹۱۹ و ۹۲۳۷۱۷ تماس‌بگیرید .

ریتاکو تجهیزات‌وطرح‌واجرای‌سیستم‌آشپزخانه‌های‌صنعتی

928 آرانگارد

نیازمندیهای اطلاعات

تلفنهای: ۳۲۸۲۵۷-۳۲۸۴۱۴

نیازمندیهای اطلاعات تلفنی آگهی می‌پذیرد

فروش دست دوم

پاراوان
پاراوان گل مرغی چینی ۱۴ هزار تومان
پاراوان گل صورت چینی ۱۲۳۰۰ تومان
خیابان بهار کوچه مهتاب‌پلاک ۱۸ تلفن ۷۵۱۹۳۰

مقداری لباس خارجی و مایو بعلت مسافرت بفروش میرسد تلفن ۲۹۵۳۸۹
۱-۲ آ-۱۱۸۳

البسه مردانه خارجی نو و دست‌دوم فروشی‌تلفن۹۲۸۲۴۵
آ-۹۰۶

یکدستگاه ویدیو تیپ مارک گروندیک نو با سیستم رنگی سکام ایران که می‌تواند‌تصویر وصدای تلویزیون رنگی شما را در آنِ واحد ضبط و پخش نماید بعلت مسافرت فوری ۱۲ هزار تومان بفروش میرسد تلفن ۷۸۴۶۲۸
آ-۹۰۴

کلیه اثاثیه منزل بفروش میرسد تلفن ۲۴۰۸۴۸

اکازیون
وسایل منزل و لباسهای نو و دست دوم خارجی روزهای ۲۰ و ۲۱ تیر ماه بفروش میرسد تلفن ۸۳۳۱۵۰

لباسهای خارجی دست اول و دوم پوست و غیره ۶۲۹۲۳۰
آ-۸۴۳

مقداری اثاثیه و مبلمان منزل از تاریخ ۱۸ تیر الی ۲۰ تیر صبح‌ها در خیابان محمودیه خیابان ب شماره ۲۲ بفروش می رسد طالبین باتلفن ۲۹۲۳۲۹ تماس بگیرند

یکدستگاه دوربین فیلمبرداری سوپر ۸ مینولتا XL—225 باصدابفروش میرسد از ساعت ۱۷ الی ۲۱ تلفن ۶۳۶۰۲۳
۱-۳ آ-۸۸۸

فروش پیانو
بعلت مسافرت یکدستگاه پیانو یاماهانو آخرین مدل بفروش میرسد تلفن ۹۲۱۸۶۲
آ-۸۸۷

لوازم منزل یخچال فریزر و لباسشوئی‌نو خارجی با لوازم برقی و آشپزخانه و پوشاک زنانه و بچگانه نو و دست‌دوم و اسباب بازی و لوازم دیگر برای مدت ۳ روز از ساعت ۸ر۵ تا۱۲ و ۴ تا۸ به آدرس ذیل بفروش میرسد. عباس‌آباد روبروی سینما شهر فرنگ پلاک ۴۳۲
۱-۲ آ-۹۴۱

یکعدد لباس عروسی بسیار شیک امریکائی سایز ۳۶ و ۳۸ بفروش میرسد تلفن۲۲۸۷۸۵
آ-۱۱۵۲

دو عدد ویترین زیبا به طول ۸۰ر۱۳ارتفاع و ۲۰ر۲ پهنا۵۰ سانتی متر جهت اطاق پذیرائی ساخت آلمان غربی نو بعلت مسافرت فوری به قیمت نازل فروخته‌می شود تلفن۸۷۴۶۲۸
آ-۱۱۵۵

فروش دست اول

خانواده های محترم اگر از خریدمایحتاج روزانه وترافیک سنگین در تهران رنج میبریدبا شرایط ساده عضو مشترک ما شده تا احتیاجات روزمره شما را تلفنی تهیه و آنی در منزل بشما تحویل نمائیم شرکت دزیره تلفن ۲۸۴۳۴۰
۱-۱۵ آ-۹۲۸

لباس فرنگی نو - تابستانی - کنار دریا و شب موجود. ۶۳۴۱۳۳

لباس‌خارجی‌دست‌اول موجود است تلفن ۷۴۰۲۳۳
۱-۲ آ-۸۵۷

اخرین مدل ویدیوتیپ فیلیپس برای‌فروش صبح ها ۸۲۸۵۳۹ شب ها ۲۴۳۲۳۲
آ-۱۱۵۱

سفارش لباس عروس
از روی کاتالوک پالمرزلیدی لندن در کوتاهترین‌مدت باقیمت های فوق‌العاده مناسب پذیرفته می‌شود لباس عروس هم موجود می‌باشد تلفن ۲۹۵۳۸۹
۱-۲ آ-۱۱۸۱

دالامی
مرکزفروش تلویزیونهای رنگی
پارس گروندیک
باتخفیف‌مخصوص
تلفن: ۶۲۰۰۳۷

استخر
نصب و فروش همه نوع دستگاه های تصفیه‌آب نقد و اقساط با نازلترین قیمت تلفن ۸۵۲۹۴۸

خرید اثاثیه

فرش ایران نوین
خریدار قالی‌وقالیچه وتعویض فرشهای‌نو باکهنه تلفن۶۵۳۱۹۵

فرش ایران کاشان داعی حق
فرشهای نو و کهنه شما را معاوضه‌و خریداریم ۵۳۵۴۵۷ ۵۲۰۱۳۸

گالری‌فرش
شایان۶۶۱۰۶۹و ۶۶۶۳۳۰ بهترین خریدار قالی و قالیچه کهنه و نو کاخ ۷۹

خرید اجناس دست دوم ۷۶۵۱۶۴ و ۷۶۷۹۸۴ نوروزی

خرید و معاوضه‌فرش کهنه‌با نو تلفن۶۴۵۱۶۸ و۶۴۳۴۹۹

خریدار فرش نو و کهنه فرش جمالی ۷۵۵۱۱۸

کرایه
ماشین تحریر کرایه (۱۲ تا۲) ۸۲۰۸۴۳
۱-۱۰ آ-۸۱۹

مبل ودکوراسیون

تعمیر مبل
هرگونه سفارش و تعمیر مبل وتعمیر رنگهای چوبی از شرکت ها و بیمارستان ها پذیرفته‌می شود تلفن۵۶۰۸۳۶ ساعت ۹ تا۸ شب.

تعمیر مبل
کلیه‌مبلمان کهنه شما بامبلمان نومعاوضه میشودکلیه‌تعمیرات مبل پذیرفته میشود ۹۳۷۲۲۰

تعمیر و تعویض پارچه مبل ۸۵۶۸۳۳(عمونی)

فروش اتومبیل

پیکان
پیکان ۳۶
کارکرد ۱۵۰۰ تلفن ۷۹۱۷۹۹
۱-۲ آ-۱۱۵۱

پیکان دولوکس قهوه‌ای آخر ۵۵ کارکرد ۲۰۰۰ کیلو متر به فروش میرسد تلفن ۲۳۳۸۴۳
۱-۲ آ-۹۲۲

پکان ۵۴ یشمی سالم ۲۴ هزار کارکردفروشی ۶۶۷۸۶۲
آ-۱۱۸۳

پیکان ۵۳ دولوکس شیشه رنگی باپخش صوت ۷۵۱۹۱۴

پیکان کار صفر کیلومتر ۶۵۰۸۴۴

پیکان استیشن مدل ۳۶ رنگ نخودی رادیو پخش استریو تلفن ۹۳۹۵۶۰ ساعت ۵ بعدازظهر به‌بعد

پیکان ۵۱ بیواسطه ۴ تا ۸ بعد از ظهر تلفن ۸۴۱۲۷۵ هاشمیان

پیکان ۵۵رنگ لیمویی‌کارکرد ۱۶ هزار کیلومتر ۶۶۷۸۶۲
آ-۱۱۸۷

پیکان صفر کیلو متر رنگ نخودی سپر پهن شیشه رنگی فروشی تلفن ۲۷۹۳۵۹
آ-۱۱۸۵

یکدستگاه پیکان جوانان بسیارتمیز مدل ۵۳ و یکدستگاه فیات۸۵۰مدل ۷۰ بسیار تمیز بفروش میرسد تلفن ۸۹۲۲۴۳

هیلمن
هیلمن ۷۵ سفید
تمیز ۳۳ هزار تومان تلفن ۶۶۸۸۷۳
آ-۹۹۳

ژیان
ژیان ۵۵ بعد ازظهر ها ۵ر۴ ببعد تلفن ۸۳۸۹۸۲
۱-۲ آ-۵۷۴۲

ژیان ۵۲ داخلی (۳۶۲۲) - ۸۱۱۱
آ-۵۸۱۹

ژیان ۵۳ رنگ سفید دروضعیت خوب با قیمت مناسب۶۴۲۶۵۴
آ-۹۵۸

شورلت
شورلت سواری کانکروس ۱۹۷۷ دنده‌اتوماتیک چهاردرب ۶ سیلندر ترمز وفرمان هیدولیک کولر شیشه رنگی رادیو افام. آام رنگ‌متالیک نقره‌ای نمره شده بدون‌واسطه بفروش میرسد تلفن ۲۲۷۳۲۷
آ-۱۲۸۸

شورلت‌مونت‌کارلو دانشجوئی نمره نشده تلفن ۲۲۰۶۸۶ از ساعت ۲تا۹ بعدازظهر
آ-۹۲۶

وانت شورولت بلیزر مدل ۷۵ باکولر و رادیو پخش ۷۵۵۰۳۲

شورلت‌کوروت‌فول اتوماتیک شیشه رنگی مدل ۷۶ با کولر رادیو‌پخش صوت رنگ‌متالیک نقره‌ای دانشجوئی نمره و گمرک شده تلفن ۹۷۶۳۵۱ از ساعت ۳تا۸ بعد ازظهر
آ-۵۵۷

کامارو۷۶ دانشجوئی با ضبط صوت و کولر و رادیو کار کرد ۵۰۰۰ مایل تلفن۲۷۱۱۵۲
۱-۶ آ-۸۲۳

ب.ام.و
یک دستگاه ماشین بی‌ام‌و مدل ۷۲ تی‌آی‌آ نارنجی بسیار تمیزبعلت‌مسافرت فوری‌بفروش میرسد تلفن از ۸ صبح الی ۲ بعدازظهر ۲۲۰۱۲۱
آ-۱۱۸۴

ب ام و
۵۱۸ مدل ۷۶ شرابی متالیک کارکرد ۲۷هزار کیلو متر با رادیو پخش بدون واسطه به فروش میرسد -۴ تا ۷ بعداز ظهر ۲۲۵۸۶۰

ب‌ام‌و ۲۰۰۲ مدل ۷۵ توربو سفید سفارشی با شیشه رنگی رادیوضبط و پخش استریو بعلت مسافرت بفروش میرسد تلفن ۲۶۳۸۹۵

ب‌ام‌و ۲۰۰۲ مدل ۷۵وبلبرز ۷۷ شایان با کولر دنده‌ای باربند شیشه رنگی رادیو ضبط گمرک نشده به فروش میرسد تلفن ۶۲۰۳۲۹ و ۶۲۱۵۹۹

ب ام و ۲۰۲ آخر ۷۴ زرد قناری با لوازم اضافی۸۵۶۲۱۱
آ-۹۳۵

ب‌ام‌و ۲۰۰۲ مدل ۷۵ رنگ آبی متالیک بارادیو پخش ۸۵۰۰۰۰ ریال ۳۲۸۲۸۹
آ-۱۰۷۹

ب‌ام‌و ۲۰۰۰ مدل ۶۸ تمیز ۲۵۰۰۰ تومان فوری فروشی ۳۴۱۶۷۳
۱-۲ آ-۹۵۳

ب‌ام‌و ۱۸۰۰ مدل ۶۶ با رادیو۲۵ تومان۸۳۸۲۹۶

بنز
بنز ۲۸۰ - اس ۱۹۷۲ بسیار تمیز صبح باتلفن ۶۲۰۴۶۰بعد ازظهر ۲۹۲۲۱۸
آ-۱۱۹۹

بنز ۴- ۲۳۰ مدل ۷۵بفروش میرسد ۲۷۹۳۵۹
آ-۱۱۸۶

بنز کوپه ۲۸۰ اس ال سربی رنگ مدل ۷۰ فروشی تلفن ۸۵۸۹۰۶و ۸۴۷۵۲۷

بنز ۲۲۰ مدل ۷۰ تمیز فرمان هیدرولیک به فروش میرسد ۵۲۶۴۸۹

فولکس
فولکس ۱۶۰۰ مدل ۶۸ با وضع بسیار خوب بی‌واسطه ۲۴ هزار تومان بفروش میرسد ۵۶۴۲۰۴
آ-۹۵۲

فولکس استیشن مدل۶۹ بدون واسطه تلفن ۶۶۹۶۴۵ و ۶۴۵۱۰۹ و ۶۴۷۸۷۱ از ساعت‌۸ر۵ صبح تا ۵ر۱۲ بعدازظهر و ۴ تا ۷ شب

اودی ۱۰۰ مدل ۷۷ صفر کیلومتر تلفن ۸۹۱۷۴۸ - ۸۹۴۱۵۱

تعداد۴دستگاه فولکس‌اشتیشن کارکرده از طریق مزایده کتبی جداگانه و یا یکجا به فروش میرسد طالبین از ساعت ۹ تا ۱ بعد ازظهر برای مشاهده و شرکت در مزایده به آدرس زیر مراجعه فرمایند جاده مخصوص کرج کیلو متر ۱۴ روبروی ری‌او و اکارخانجات داروسازی آی‌دی‌آی تلفن ۹۷۷۰۳۵
۱-۳ آ-۱۱۲۲

فولکس-۱۳۰۰ موتور نو مدل ۶۶ فروشی تلفن ۶۶۹۳۹۵
آ-۸۸۴

پژو
پژو ۴۰۴ مدل ۷۰ بفروش میرسد تلفن ۶۵۴۶۸۱
آ-۱۲۸۱

پژو ۴۰۴ مدل ۷۰ بفروش می رسد ۶۵۴۶۸۱
آ-۱۰۹۵

پژو ۵۰۴ جی ال مدل ۷۷ دانشجوئی نمره نشده باقیمت مناسب تلفن ۲۳۸۶۷۹ از ۷ بعدازظهر ببعد
آ-۹۲۵

پژو ۷۷ ال آلبالوئی گمرک شده نمره نشده ۷۹۴۴۸۰ و ۹۴۱۲۳۲
۱-۲ آ-۹۲۴

پژو ۵۰۴جی ال مدل ۷۴شیری ۶۴۸۱۸۹
۱-۲ آ-۹۲۳

پژو ۷۷ ال رنگ متالیکسبز ۴۰هزارتومان فروشی۵۶۰۸۳۲
آ-۱۳۸۲

پژو ۷۳ جي ال شیری بارادیو پخش تمیز فروشی ۷۵۲۹۸۰
آ-۱۰۰۵

فیات
فیات ۱۳۱ مدل ۷۶ رنگ شکلاتی تلفن ۳۰۴۲۴۰ از ۸ صبح الی ۵ بعدازظهر
۱-۳ آ-۷۶۰

فیات ۱۲۵ مدل ۷۶ رنگ سفید نمره نشده کارکرد ۱۰ هزار کیلو متر تمیز ۳۸ هزار تومان ۸ الي ۱۶ تلفن ۸۴۸۵۷۱ و ۱۶ تا ۲۰ - ۸۲۷۷۵۷
آ-۸۹۳

فیات ۱۲۴ اسپرت ۱۸۰۰ مدل ۷۵ بسیار تمیز مرتب ۶۲۳۵۵۸
آ-۹۱۰

فیات ۱۲۴ مدل ۷۰ کورسی ۱۸۰۰ بارادیو پخش‌به فروش میرسد با تلفن ۲۲۳۶۵۰ تماس بگیرید.
۱-۲ آ-۱۱۱۸

فیات ۱۲۴ مدل ۷۰ کورسی ۱۸۰۰ با رادیو پخش بفروش میرسد با تلفن ۲۲۳۶۵۰ تماس بگیرید
آ-۹۱۰

فیات ۱۲۸ مدل ۷۲ بسیارتمیز با رادیو پخش و بیمه بدنه فروشی ۲۲۹۱۴۱
آ-۹۱۱

فیات ۱۲۴ کوپه ۱۸۰۰ مدل ۷۵ حنائی ۴۷۵۰۰ تومان ۶۲۱۸۷۱
آ-۹۵۹

تویوتا
تویوتا
مدل ۷۵ رنگ قهوه‌ای سوخته متالیک ۳۸ هزار کیلومتر کارکرد بدون واسطه بفروش می‌رسد ۴ تا ۷ بعدازظهر ۲۲۵۸۶۰

تویوتا کرونا مدل ۷۶ رنگ سبز متالیک با تجهیزات‌اضافی بفروش میرسدتلفن ۲۷۱۰۴۰
آ-۱۱۲۱

پونتیاک
پونتیاک ۷۶ ترنس ام دنده‌ای ۸سیلندر، باکولر، شیشه‌رنگی، فرمان‌هیدرولیک ، گمرکشده، نمرنشده دانشجوئی ازساعت ۵ببعد ۲۳۰۰۰۶

پونتیاک‌فایربرت۷۵ فول‌اتوماتیک تلفن ۸۴۲۵۹۵ ساعت ۵تا۷
آ-۴۲۱

لانچیا
لانچیا بتا مدل ۷۷ - ۲۰۰۰ کوپه تودوزی مخمل رنگ نقره‌ای متالیک گمرک و نمره نشده بفروش میرسد ساعت۸ صبح الی ۴ بعد ازظهر با تلفن های ۸۵۰۵۹۰ - ۸۵۰۱۷۶ و ۸۵۲۵۱۸ داخلی ۴۴ تماس حاصل فرمائید.

اپل
اپل ۶۴ رکورد ال تمیز ۲۱ هزارتومان۶۶۲۷۱۰ و ۹۵۲۴۳۰
۱-۲ آ-۹۰۱

مینی‌ماینر
مینی ۱۰۰۰ مدل ۶۹ بسیار عالي ثمن ۶۶۱۴۷۷
آ-۹۸۹

دوج
کالانت آبی متالیک، مدل۷۷ باشیشه گرم‌کن عقب ورادیو ضبط فابریک، کارکرد ۸۰۰۰ کیلومتر قیمت مقطوع ۷۰هزار تومان تلفن ۷۵۰۱۱۴
آ-۱۲۰۴

دوج کالانت مدل ۷۷ رادیو پخش و کولر رنگ قهوه‌ای‌متالیک ۹۶۵۱۹۷ از ساعت ۴ بعدازظهر تا ۸ شب

دوج کرونت مدل ۶۶ رنگ سبز متالیک‌فوری بفروش می‌رسد تلفن ۲۷۵۱۴۸

بیوک آپولو ۷۵ اتوماتیک شیشه رنگی- تودوزی‌پارچه فابریک- کولر فابریک- شرابی متالیک -پخش صوت ورادیو اختصاصی بیوک - قفل‌مرکزی - ۶ سیلندر با فقط ۱۸۰۰۰ کیلومتر کار کرد. همراه بابیمه کامل بدنه وبیمه شخص ثالث - مقطوع صدهزار تومان‌بدون واسطه بفروش میرسد. تلفن ۳۱۱۲۲۵ - ۳۱۱۲۲۴
آ-۹۴۲

جگوار
جگوار ۷۷ کوپه فول اتوماتیك نقره‌ای صفر - کیلومتر گمرك نشده بعلت مسافرت فروشی تلفن های ۶۶۶۵۶۳ و ۶۶۳۰۷۴

جگوار مدل ۷۲ نقره‌ای متالیك فروشی تلفن ۶۶۶۵۶۳ و۶۶۳۰۷۴

اتومبیل رنجرور مدل ۷۵ ۵۵۰۰۰ کیلومتر کار کرد هیدرولیک تلفن ۲۶۷۱۹۳
۱-۲ آ-۱۱۸۸

جیپ
یکدستگاه جیپ جنگی بسیار تمیز باچادر نو فروشی‌تلفن ۸۵۶۵۸۴ و ۶۶۶۶۱۴
۱-۶ آ-۶۲۷

اکازیون
اتوبیانکی مدل ۷۵ رنك قرمز و مشکی با رادیو پخش استریو نقد و اقساط بفروش می‌رسد صبحها از ساعت ۹ الی ۱۲ با تلفن ۹۸۰۸۳۷

کامیون
کامیون باری ۸۰۸کارت دوتن بفروش می‌رسد . تلفن ۸۴۱۲۷۲

موتور
موتورسیکلت وسپا
صفر کیلو متر با تجهیزات اضافی بعلت مسافرت فروشی تلفن ۸۹۴۷۸۵
۱-۲ آ-۱۰۳۰

یکدستگاه موتور هوندا مدل ایکس ال ۷۰ فوری فروشی ۸۴۶۴۴۶
آ-۹۱۲

خرید اتومبیل

پیکان‌صفرکیلو متر نمره نشده خریداریم۴ تا۱۰شب ۳۳۱۵۷۷
۱-۳ آ-۹۲۶

هرنوع اتومبیلی راخریداریم از دم قسطماهی ۲ هزارتومان ببالا ۸۵۱۲۴۲
آ-۱۲۸۰

نمایشگاه اتومبیل بیرجندی
داتسون دست‌دوم را خریداریم تلفن ۹۵۰۸۷۵ و ۹۵۰۸۷۹

فروشگاههای اتومبیل

فیات ۱۳۱و۱۳۲
مدل ۷۷
آماده تحویل فوری
نقد واقساط
بابهره بانکی
۸۳۸۲۳۳ و ۳۵۰۱۳۷
۸۵۸۳۵۹ و ۸۴۴۰۶۳

فیات
۱۳۱و۱۳۲
دررنگهای‌مختلف
وانت
ایسوزو
نقدواقساط
آماده‌تحویل
جوادگلپایگانی
آدرس چهارراه شاهپور گمرك
۵۳۹۲۳۲

اتومبیل امیر
مرکز فروش اتومبیلهای
فیات ایتالیائی ۱۳۱ و۱۳۲ مدل ۷۷ با بهره بانکی وانواع‌لوازم‌یدکی
فروشگاه شماره یك انتهای شاه میدان محمدرضا شاه پلاك ۴۸ تلفن ۹۳۵۰۵۰-۵۱
فروشگاه‌شماره دوآیزنهاور تبش زنجان جنوبی پلاك ۵۳۶ تلفن ۹۳۵۰۵۲-۵۳

انواع داتسون
نقدو اقساط
خیابان‌جیحون تلفن۹۵۰۸۷۹

انواع داتسون
نقد و اقساط
خیابان‌پهلوی ایستگاه‌محمودیه پاکپیکر تلفن ۹-۲۹۱۹۰۸

سواری داتسون
مشمول تخفیف در ۴ مدل سه راه تهران‌ویلا تلفن۹۷۴۴۵۳

انواع داتسون
نوودست دوم
در ۷ مدل نقد واقساط نیروی هوائی تلفن ۷۹۴۴۲۸ و ۷۹۲۸۴۲
آ-۹۵۱

تویوتا
فیات - ایسوزو
سواری وانت تحویل فوری ۲۶۱۹۹۷ و ۲۶۲۳۱۵

قابل توجه
مسافرآن اروپا
اتومبیل (آ.او.دی) و (ب‌ام‌و) همه رنگ تحویل هامبورگ تلفن هامبورگ ۴۶۰۴۱۹۱
آ-۹۸۹

نمایندگی فروش
فولکس و اگن و آ.و.دی
نقدو اقساط ۹۳۷۱۴۸

بورس پیکان بوستان انواع اتومبیل۹۳۲۵۲۲و ۹۲۳۶۳۰

هیلمن‌اقساطی ۹۷۵۲۲۰

گالانت‌اقساطی۹۸۱۶۱۶

کرایه‌اتومبیل

شرکت اتوآس
بااتومبیلهای سواری جهت کرایه‌داخل و خارج شهر باهر نوع‌قرارداد و سرویس شبانه روزی در خدمت شماست
تلفن ۹۷۳۴۲۳
۹۸۱۸۹۹ و ۹۷۸۹۸۳

اتوبوس و مینی بوس جهت سرویس کارخانجات و ادارات شهر و حومه ۵۱و ۳۵۹۴۵۰ اتو تهران ری

نیوتاکسی
خیابان تاج دریان‌نو ۹۸۱۹۶۶

سید خندان
پارامونت تاکسی ۲۴ ساعت ۲۳۱۷۳۲

اتوبوس و مینی‌بوس دربست اتو جدید ۷۳۸۶۵۲

لندرور کرایه ۵۳۹۸۲۹

أم. آ. اس
قابل توجه کارخانجات و آژانسهای توریستی اتوبوس و مینی‌بوسهای لوکس جهت داخل و خارج شهر تلفن ۹۷۰۸۱۴ و ۹۷۸۸۱۵
آ-۱۱۴۹

جرثقیل جاسب
۵۲۵۷۶۳-۵۲۷۸۱۸

جرثقیل توکل
تلفن۷-۳۵۸۵۱۱
آ-۶۳۱

ماشین آلات

تعمیر چیلرسردخانه و کمپرسورهای‌سردسازی ۳۱۸۵۴۰

۱- لودر ۹۵۰
۲- پرس‌خارجی
۳- قیچی گیوتینی خارجی موجود با تلفن ۹۵۵۷۲۲

ماشین‌آلات بسته بندی چای پاکتی تمام اتوماتیك با اجازه بهره برداری در تهران و مواد اولیه موجود آماده بهره برداری واگذار می گردد از ساعت ۹ الی ۱۵تلفن ۳۰۲۶۳۰ - ۳۰۴۹۱۴

شرکت هرمتیك
طرح، محاسبه، نصب
سردخانه‌های ثابت و متحرك. یخسازی- تهویه- شوفاژ- چیلر- برق **۸۳۲۳۱۴**

آنتن تلویزیون

نصب آنتن رنگی سیاه و سفید تلفن ۷۶۲۷۶۵

نصب آنتن‌خارجی‌رنگی، سیاه و سفید ۳۴۵۶۶۱

تعمیر تلویزیون

تعمیرگاه مجازتلویزیون
رنگی سیاه‌وسفید
سرویس آر.ت.آی شاوب‌لورنس گروندیگ فوری در منزل ۳۴۵۶۶۱

شرکت‌پارس الکترونیک
سرویس تلویزیون‌رنگی ویدئو‌کاست
Philips Grundig
نصب آنتن مخصوص رنگی تلفن ۸۲۴۴۳۳

شرکت مهندسین تلویزیون ایران
تعمیر فوری همه نوع تلویزیون
تلفن ۹۲۱۲۳۴

شرکت
تلساند الکتریک
نصب سکام وتعمیرتلویزیونهای رنگی نصب آنتن
گروندیگ
فیلیپس شاوب‌لورنس
تلفن: ۸۲۲۸۷۹

تعمیرگاه مجازتلویزیون
شاوب لورنس بلر آر.تی آی
نصب انواع آنتن
۳۳۸۱۱۳

مرکز
تعمیر تلویزیونهای رنگی درمنازل
تبدیل تمام سیستمهای رنگی جهان به‌سیستم مخصوص ایران
باسرویسهای سیار فوری
شاوب‌لورنس گروندیگ آر.تی.آی
۳۱۸۴۵۳
نصب آنتن تمام کانال

تزئینات دکوراسیون

تزئینات
نقاشی دراسرع‌وقت‌تلفن
۹۳۸۳۶۶

پرده کرکره مانسکو با نصب فوری ۹۲۱۰۴۹

کرکره
امروز سفارش دهید ۲ روز بعد تحویل بگیرید ۵۹۲۲۰۷

شرکت نشت‌جو
تلف یابی لوله های آب ساختمان ۳و ۲۷۷۹۹۲

ضدپشه ومگس
شرکت آلومینیم‌کارتوری آلومینیم برای منزل و ویلای شما تلفن
۲۲۵۰۲۵

هرگز
چکه‌سقف
نخواهید داشت
ایزولاسیون پشت بام با قیر پلاستیکی بدون کندن عایق قبلی باتضمین ۷۵۰۶۳۴شرکت ایزومر

تابلو های پلاستیک
نئون برنجی ، مسی و تعمیرات ۵۴۶۶۸۹

فقط یك تلفن
انواع کاغذ دیواری ، پرده لوردراپه ، دیوار کوب ،انواع موکت را از تزئینات ایران زمین بخواهید در کوتاه ترین مدت سفارش شما انجام میشود ۹۵۷۰۱۷

تزئین فوری فوری
پرده کرکره کاغذدیواری موکت کفپوش سقف‌پوش پرسیانا ۵۳۷۷۰۸

تزئینات پیتون
کاغذ دیواری کفپوش موکت دیوارپوش نقدو اقساط ۵۲۶۸۶۱

تزئینات فوری
کف‌پوش ، کاغذ دیواری پرده کرکره ، موکت و رنگ‌آمیزی تلفن۷۹۵۷۵۹

تزئینات کوروش
کاغذ دیواری و موکت‌و نقاشی ساختمان ۶۳۶۸۷۱

توجه توجه
شرکت شهرام افتتاح شد
تهیه همه نوع وسائل تزئینات با نصب فروش ماشینی با چك‌کارمندی فروخته میشود۸۵۱۲۴۲

کاغذ دیواری
با ۲۰٪ تخفیف
موکت نمدی
متری ۱۸ تومان به بالا
نقاشی
با کادر مجهز
تلفن ۷۶۶۴۴۸
سلیمانی

برای ساختمان شما

پاکتان
انجام کلیه خدمات ساختمان ۸۲۴۵۸۱

واتر استاپ موجود تلفن ۳۱۰۵۰۷

داربست پلیت
نصب فوری داربست فلزی‌تلفن ۷۳۶۰۱۹

نقدواقساط
انواع‌دستگاه های‌تصفیه استخراروپائی‌وآمریکائی با نازلترین قیمت تلفن ۸۵۲۹۴۸

قیروگونی و اسفالت
باتضمین ۷۲۸۴۵۵- ۷۳۰۱۰۸

تاسیسات ساختمانی
شوفاژتهویه مطبوع-آبرسانی برق، گاز، سردخانه گروه مهندسین فورتی ۲۲۱۵۸۷

تهیه کلیه‌مصالح ساختمانی
گود برداری آسفالت ۶۸۲۶۸۷

آسفالت وایزولاسیون
در هر نقطه تلفن ۳۳۲۵۱۹ کرمی ۴تا۸
۱-۱۰ آ-۱۰۰۸

زمین شما را در کوتاه ترین مدت تبدیل به ساختمان خواهیم نمود شرکت ساختمانی‌بوارده تلفن ۹۷۰۴۰۶

برق‌کشی ساختمان کلی و جزئی در اسرع وقت ۹۵۴۹۸۷ و ۹۶۸۳۳۹

ساخت آسکلت فلزی
(سوله) نصب ماشین - آلات صنعتی کابل کشی و ساخت کارخانجات توسط متخصصین با کادر مجهز تلفن : ۶۸۵۳۵۸

آسفالت فنی با تضمین تلفن ۷۳۰۱۴۶

کفسابی ساختمان ها فوری ۹۳۴۲۸۳
۱-۲۰ آ-۴۸۲

نصب رولپلاک ساختمان ۹۳۴۲۸۳

نقاشی ساختمان‌فوری۹۳۴۲۸۳
آ-۶۸۱

سقفهای سالن
سایبان اتومبیل
سقف حیاط خلوت
فروش و نصب
تلفن ۸۵۲۷۶۲

قیرگونی و آسفالت کوچه و پشت بام فوری ۷۳۷۳۹۴

با ما مشورت نمائید و صاحب بهترین ساختمانها شوید . تلفن ۸۵۸۸۲۲

نصب داربست فلزی ایرانشهر تلفن۸۲۶۳۴۸

نوسازی تعمیرات
دفتر ساختمانی پل - ۶۶۵۴۳۹

سقف کاذب
فروش و نصب هر نوع آکوستیك و سقف‌کاذب تلفن ۹۳۳۶۵۰

کول کاندیشن
تعمیرات کلی ساختمان - نما سازی تلفن ۶۶۳۷۶۲

رایتر
فروش و نصب سقفهای کاذب
۷۶۱۲۸۰
۷۶۱۲۸۱

پیچ و رولپلاك و سنك ۲۷۶۸۶۱

آسفالت‌فنی باتضمین
۷۳۰۱۴۶

کارشناس ساختمان
ارزیابی واقعی ملك شما زیر نظر مهندسین مجرب۲۲۷۹۷۶

تولید کننده کلیه سنگ های ساختمانی‌و سنگ کوبی حاجی نادی تلفن ۹۵۸۴۶۹

نصب اف . اف
و تعمیرات برق منازل ۹۷۵۹۹۲

پارکت
ایتالیائی - آلمانی با نصب‌فوری وفروش‌کلی وجزئی تلفن ۸۵۸۹۸۸

سقفهای سالن سایبان اتومبیل
سقف حیاط خلوت
فروش و نصب تلفن ۸۴۵۸۰۷

پیچ
رولپلاك سنك ۹۷۵۹۹۲

تهیه‌نقشه ونظارت‌مقاطع ساختمان ۸۳۴۲۶۳

لوله‌کشی
ساختمان‌فوری۹۷۵۹۹۲

پیمانکار اسفالت و نقاشی
تلفن ۸۹۵۷۳۲ و ۶۳۳۱۹۴

آجرسفال
هرنوع مصالح ساختمانی تحویل
کنسرسیوم کوپریك
فرح شمالی کمی بالاتر از میدان پالیزی ساختمان۱۵ طبقه سوم ۲۳۶۴۵۰ و ۲۳۲۰۲۷

فروش ونصب داربست۸۵۶۲۵۴
آ-۷۶۱

آسفالت با تضمین تلفن ۹۳۴۲۸۳

سیمان موجود است ۲۳۷۱۸۳

تعمیرات ساختمان
۷۶۰۷۰۶

داربست رویال‌استاج
فروش‌و نصب‌داربست۸۵۶۲۵۴

تعمیرات ساختمان فوری ۹۳۴۲۸۳

آسفالت کاری فوری با تضمین تلفن ۷۶۱۵۵۶

نقاشی ساختمان ۹۳۰۰۴۷

آسفالت فوری ۹۳۰۰۴۷

تعمیرات ساختمان۹۳۰۰۴۷

اسفالت کاری برای همه نو کار فوری باتضمین تلفن ۳۰۳۲۷۲

شستشوی مبل وفرش

پیام کلین
خشکشوئی موکت متری ۳ تومان مبلمان یکدست ۵۰ تومان
بانضمام فرش پارکت کفپوش‌و داخل اتومبیل
۳۳- ۳۲- ۸۵۳۰۳۱

قالیشوئی شربت‌اوغلی
شستشو با اصول مذهبی
۹۲۶۱۸۹

خشك شوئی مبلمان و موکت در محل - تلفن ۳۹۱۷۶۰

قالیشوئی‌طهران‌روحانی
با ۲۰ سال سابقه درخشان ۵۳۴۰۷۷

قالیشوئی رضوان
قالیهای شمارا در اسرع وقت شسته و کر میدهد تلفن ۳۵۲۶۸۷

CERTIFIED HOME SERVICE CLEANING CO.

بعمل کار برآید به سخن دانی‌نیست امریکن‌سرتیفاید هوم سرویس کلینینگ مجهز ترین سازمان خشکشوئی مبلمان فرش، موکت ، پرده ونظافت‌منزل ومحل کار با برخورداری از نیم قرن تجربه‌وتکنیك پرترامریکائی تلفنهای‌رزرو ۷۵۸۴۹۶ - ۷۵۴۸۱۲

کارخانه قالیشوئی زمرد ۶۶۳۸۰۳

نیازمندیهای اطلاعات

تلفنهای: ۳۱۲۴۱۳-۳۱۱۲۲۷

نیازمندیهای اطلاعات تلفنی آگهی میپذیرد

فارغ التحصیلان دانشگاه دانشجویان و دیپلمه ها
«آموزش دوره سفارشات خارجی»
از گشایش اعتبار اسنادی تا ترخیص کالا از گمرک را در حداقل مدت زیر نظر اساتید فن بیاموزید ۶۴۰۷۶۶

مالکان ومستاجران محترم

جهت اجاره همه گونه دفتر کار یا مسکونی از ۲ تا ۱۰۰ اطاق با ماتماس بگیرید.
کوپریک: فرح شمالی میدان پالیزی کمی بالاتر ساختمان شماره ۱۵ طبقه سوم ۲۳۳۰۲۷ و ۲۳۶۴۵۰

طرح، نظارت ، اجراء
برق
ساختمان و صنعتی، شرکت مهندسی
مائوستات ۷۶۴۰۳۰

موسسه فقط نوارهای مذهبی
دوره کامل قرآن و ترجمه کامل نماز
وکلیه نوارهای مذهبی جزئی و کلی آدرس تهران میدان شاه مقابل خط ۲۱۹ صدای اسلام برادران زمزم تلفن‌های : ۳۶۴۸۹۸ و ۳۶۵۶۰۱ و ۳۵۷۷۵۱

شرکت طرح مسکن
نقشه نظارت و اجرای ساختمان ۶۶۱۳۹۰

سازمان نصب
شستشوی موکت مبلمان فوری ۸۴۷۱۲۲

پارت کلین
خشکشوئی فرش موکت مبلمان موزائیک شیشه کف پوش و اتومبیل
۷۶۲۵۰۳

خشکشوئی
موکت مبلمان فرش
پرده تشک خرش خواب
و داخل اتومبیل در محل
واکس پارکت موزائیک
مکالئوم و نظافت کلی ساختمان
تهران ۷۵۹۱۱۱
کرج ۳۹۷۵

قالیشوئی پارس
قالیهای شما را در اسرع وقت شسته و کر میدهد جوادیه خیابان کشتارگاه تلفن ۶۵۷۳۲۱ و ۵۳۲۰۴۳
۱ـ۵ آ ـ۱۲۵۹

شرکت فورهاش
نظافت کلی ساختمان و خشکشوئی مبل موکت فرش وپرده ۷۵۶۵۵۸

کلین سرویس پاکزا
خشکشوئی فرش مبل . موکت وکلیه کفپوش ها با اخرین تکنیک میزنر و ارزانتر عفن ۸۵۳۹۹۵

قالیشوئی بیوک
به سرپرستی داریوش
فی‌متری ۹۰ ریال باستثنای‌قالی های کاشان تبریز اعلاء،نائین وابریشم به ترتیب ۱۲۰ ـ ۱۵۰ ـ ۳۰۰ ـ ۵۰۰ ریال رفوگری ورنگ برداری پذیرفته میشود سرویس ۲۵۰ ریال تلفن ۵۵۱۳۶۰ ـ ۹۷۷۱۱۸
آ ـ ۲۰۳۷

R.U. English service
آر.یو
انگلیش سرویس

خشکشوئی موکت ، فرش، مبلمان و تشک اتومبیل درمحل ۸۵۵۳۴۰ و ۸۴۳۸۴۵

دوراکلین
سرویس امریکا
تلفن های رزرو وقت
۸۴۸۳۹۵ و ۸۴۸۳۹۶ و ۸۴۵۶۸۳

خشکشوئی فرش موکت مبل رفوگری ۵۲۹۹۱۰ پارسا

خشکشوئی موکت . کفپوش مبلمان ۸۴۷۱۲۲
۱ـ۱۰ ا ـ۱۱۸۶

امریکن کلینر هوم سرویس
خشکشوئی مبل، فرش، موکت، پرده داخل اتومبیل در محل. واکس پارکت . موزائیکو مکالئوم ۷۶۹۹۰۳ و ۷۵۳۸۷۳ و ۷۵۳۸۸۵

قالیشوئی وطن
با ۲۰ سال سابقه درخشان اماده شستن فرش بادستگاه های اتوماتیک تلفن :
۵۵۱۶۷۰

تعمیر وسرویس کولر

موسسه فنی ۱۱۲
سرویس کولر ، تعمیر یخچال و آبگرمکن گازی و نفتی ۹۶۴۱۹۱

آبگرمکن
سرویس وتعمیر ۹۷۵۹۹۲

کولر سرویس
نصب وتعمیر ۹۳۲۹۰۱

نصب کانال و کولر وسرویس
تلفن ۷۹۳۴۵۶

نصب و سرویس کولر وکانال کشی ساختمان و نصب شوفاژ تلفن
۳۱۹۸۰۳

کول کاندیشن
ساخت و تعمیرات سردخانه تلفن ۶۶۳۷۶۲

نصب و سرویس کولر ۷۶۶۷۳۳

کولر
سرویس وتعمیر ۹۷۵۹۹۲

سرویس و تعمیرونصب کولر و تهویه مطبوع شبانه‌روزی ۸۵۵۴۸۶

سرویس وتعمیر کولر تلفن ۶۴۷۷۹۹

سرویس کولر ۶۳۶۳۷۹

نصب و سرویس کولرو شوفاژ ۲۶۲۶۹۸

سرویس نصب تعویضپوشال فوری
۹۳۵۳۸۸

نصب وتعمیر کولر گازی تلفن ۶۴۳۴۳۲
۱ـ۳ آ ـ۹۴۹

تعمیروسرویس یخچال

یخچال
سرویس و تعمیر ۹۷۵۹۹۲

تعمیرگاه یخچال فریجیدر اثاث یدکی موجود ۸۴۸۷۵۶

تعمیر یخچال نصب و سرویس کولر در اسرع وقت ۳۴۰۱۰۶

تعمیر یخچال وفریزد سید حسین ۲۴۲۴۳۸

سردخانه
شرکت رستیک
نصب‌سردخانه و نگهداری‌کلیه تاسیسات ۹۵۷۹۷۴
۶۶۶۱۵۴

تعمیرات انواع یخچال تلفن ۷۳۰۰۶۷ و ۷۳۹۲۸۵
آ ـ۱۰۵۷

لوله کشی گاز

لوله‌کشی گاز
باتائید شرکت ملی گاز
تلفن ۸۴۹۷۱۲

لوله‌کشی گاز منازل
تبدیل سوخت
در صنایع و بیمارستان ها و هتل‌ها و ساختمانهای بزرگ وحرارت مرکزی و تهویه با تضمین و نگهداری
شرکت هاوس تکنیک
تلفن ۹۳۱۱۸۱

شرکت مهندسی رئومور
لوله کشی گاز با تائید شرکت ملی گاز، شوفاژ ، تهویه ، برق اسکلت فلزی ۹۲۴۷۱۱
آ ـ۹۳۷

لوله‌کشی گاز
ساختمان های بزرك ــ کارخانجات و شهرکها با تائید شرکت ملی گاز شرکت ان . کی . تکنیك
۸۵۳۹۹۴ ــ ۸۴۹۷۹۲

کول کاندیشن
لوله‌کشی گاز باتائید شرکت ملی گاز ۶۶۳۷۶۲
۱ـ۲۰ آ ـ۳۰۴۴

تعمیروسرویس لوازم‌منزل

تعمیر لباسشوئی مجاز ۲۷۶۸۶۱

لباسشوئی
سرویس و تعمیر با تضمین ۹۷۵۹۹۲

تعمیر لباسشوئی ۷۶۴۰۳۰
آ ـ۱۰۷۴

تعمیروسرویس شوفاژ

سرویس‌ونگهداری شوفاژ و آسانسور
۹۷۵۹۹۲

نصب شوفاژ و تهویه مطبوع وآب رسانی شرکت مگرول ۸۲۲۷۸۸

شبانه روزی
نصب و تعمیر شوفاژ و کولر
۷۶۰۶۲۷

مهندسی‌واترمینز
اجرای تاسیسات بهداشتی شوفاژ، تهویه برق. گاز با تائید فوری‌تلفن ۷۳۷۹۹۰

شوفاژ
سرویس و نگهداری
۹۷۵۹۹۲

نصب ونگهداری شوفاژ و تهویه مطبوع تلفن ۲۲۸۹۷۱
آ ـ۸۲۴

تعمیر و نگهداری و راه اندازی شوفاژ شبانه روزی فوری ۸۵۵۴۸۶

نصب شوفاژ و تهویه فوری
۸۴۷۱۴۴ و ۷۹۴۶۹۴

شرکت تاوسا
شرکت مهندسی وایس‌هایت
اجرای نصب فوری تهویه مطبوع شوفاژ لوله‌کشی گازبا تائید شرکت ملی گاز باتضمین ۸۵۳۷۴۵
۱ـ۲۰ آ ـ۹۲۱

شرکت‌مهندسین آتی‌پی
بامسئولیت محدود

نصب‌ونگهداری فوری‌شوفاژ تهویه‌مطبوع
با سرویس شبانه‌روزی
۸۹۴۱۵۱
۸۹۱۷۴۸

کول کاندیشن
نصب و سرویس شوفاژ در اسرع وقت تلفن ۶۶۳۷۶۲
۱ـ۲۰ آ ـ۳۰۴۰

سرویس و نگهداری شوفاژ و آسانسور
۲۷۶۸۶۱

شرکت ساختمانی ولدولت
WELDOLET
شوفاژ و گاز منازل و کارخانجات باتائید تلفن ۸۴۰۵۹۹

لوله‌بازکنی

لوله‌بازکنی و تخلیه‌چاه ۴۰۰ تومان ۳۴۱۶۳۸

تشخیص ترکیدگی ولوله‌بازکنی
۳۵۰۷۲۶
آ ـ۸۳۸

لوله بازکنی فقط ارزان
فوری یکساعته ۷۶۵۲۴۴

لوله‌بازکنی فوری سعدی ۳۵۵۴۷۳

لوله بازکنی ولوله‌کشی
شبانه‌روزی ۸۲۷۴۰۸

تشخیص ترکیدگی لوله بادستگاه الکترونیکی
۹۲۶۱۵۶

لوله بازکنی‌فوری ۷۶۶۷۳۳

لوله بازکنی شبانه روزی فردوسی ۳۶۰۶۹۶
۱ـ۲۰

لوله بازکنی و
تخلیه چاه در تمام نقاط
تلفن ۷۶۷۶۷۳

لوله بازکنی و تعمیرات‌لوله‌کشی وسرویس کولر ۷۳۴۱۶۰
۱ـ۲۶ آ ـ۶۰۰۹

لوله‌بازکنی شبانه‌روزی فوری ۶۳۶۳۷۹

لوله بازکنی فوری
۷۶۳۴۷۲

لوله‌بازکنی ۹۳۹۴۲۹

تخلیه‌چاه

تخلیه چاه داوه
با پمپهای مخصوص جن‌کشی ۹۶۲۲۵۳

حفر وتخلیه چاه ۷۱۶۷۳۳ و ۵۳۰۰۵۲

تخلیه چاه و لوله بازکنی ۶۶۷۹۱۳

تخلیه هرگونه چاه ولوله بازکنی
تعمیروحفرچاه
ایران تخلیه ۹۳۵۲۸۶

تخلیه‌چاه
۰۳۴۴۲۲ ــ ۰۶۲۹۰۴
۰۳۷۸۱۷ ــ ۰۳۸۳۲۷
لوله‌بازکنی ۵۰ تومان

تخلیه چاهو خدمات کمالی
۵۴۵۹۰۱

تخلیه چاه و انبار، حفر چاه و لوله بازکنی با قیمت مناسب ۵۳۷۸۸۵

تخلیه چاه کوروش
۷۹۵۷۹۸

تخلیه چاه فاضلاب ارزان فوری
تخلیه توالت
تلفن ۵۵۰۵۵۶
نوروزبیرو

آگهیهای متفرقه

غذای آماده
برای‌هرگونه‌مجالس وموسسه ۳۶۶۵۴۸
آ ـ۱۰۰۶ ۱ـ۳

ایران خوراك
برای هرگونه مجالس آماده پذیرائی می‌باشد
۵۲۸۹۵۶

تلفنهای دفترخوانندگان ۶۴۲۶۳۳ و ۶۵۱۹۲۰

ترجمه ارزان‌کارنامه و اوراق رسمی و غیر رسمی در اسرع وقت مقابل سینما حافظ ربانی ۳۱۷۱۳۵

بنگاه فلزات
جایگاه کالاهای بازرگانی و حمل آهن‌آلات‌به‌تهران و کلیه شهرستان ها
۰۵۹۵۰۳ ــ ۰۵۹۶۲۲

یک سگ کوچک سفید از نژاد فرانسوی پودلتول فروشی ۲تا۸ بعدازظهر تلفن ۶۸۵۳۸۲
آ ـ۹۵۱

گمشده

کارت بازرگانی شماره ۳۱۱۶۸ اینجانب بنام بهنام‌سرودی‌فرزندیعقوب مفقود شده که از درجه اعتبار ساقط است از یابنده تقاضا می شود با تلفن ۸۹۵۴۶۰ تماس بگیرند .

یك جلد گذرنامه مربوط به‌خانم‌رنجیناشنعون در حوالی خیابان کارون یا آذربایجان یا آیزنهاور مفقود گردیده از یابنده آن تقاضا میشود به آدرس خیابان کارون ــ چهار راه زاویه پلاك ۵۲۲ طبقه سوم منزل داوید انویه ویا با تلفن ۵۳۹۳۹۷ از ۵ر۷ تا ۵ر۲ تماس حاصل نمایند از همکاری شما متشکریم

بسته پلاستیکی محتوی سند خانه وبنچاق واجاره نامه در حوالی میدان سپه تا ادارهثبت مفقود شده یابنده لطفا بتلفن ۷۹۶۲۸۵ اطلاع ومژدگانی‌قابل دریافت دارند.
آ ـ۱۲۸۴

کیف دستی مشکی حاوی سند مالکیت شناسنامه دفترچه بانکی متعلق به علی بدری قلی‌زاده مفقود شده از یابنده تقاضا دارد به شماره تلفن ۷۹۹۵۸۶ اطلاع‌داده ومژدگانی دریافت دارد.
آ ـ۱۲۶۸

کیف دستی اینجانب قاسم‌عبدی محتوی دسته چک بانک بازرگانی شعبه‌ابن‌سینا ازشماره ۹۲۵۲۵۱ الی ۹۲۵۵۰۰ جاری ۱۲۵۷۵ و مقداری مدارك و اشیاء شخصی در ساعت ۲۱ روز۱۳ر۴ر۳۶در خیابان‌وصال شیرازی مقابل سازمان اب از داخل اتوموبیل اینجانب سرقت گردیده و به اینوسیله به اطلاع میرساندکه حساب جاری فوق مسدود و دسته‌چک‌مذکور ازدرجه اعتبار ساقط میباشد.

مقداری‌وجه نقد(لیر ترکیه) و اشیاء اینجانب‌هالیس کایا اهل ترکیه‌درراه گناباد بیرجندمفقود شده یابنده لطفا به تلفن های: ۹۲۹۲۱۹ـ ۹۲۹۰۶۴ حمل و نقل ایران سرعت اطلاع داده ومژدگانی دریافت دارد.

دسته چک سفید ۲۵ برگی از شماره حساب ۳۲۹ بانکسپه بوذرجمهری شرقی و دفترچه حساب طلائی بنام اینجانب علی‌اوسطاسدالهی‌و گواهینامه دو شخصی و دو برگ چک هفت هزار تومانی از همان دسته چکوکارت‌ماشین مفقود شده از یابنده تقاضا می شود بتلفن ۳۵۳۶۷۲ اطلاع دهدضمنا دسته چک فوق از درجه‌اعتبار ساقط است.
علی اوسط اسدالهی

یک قطعه چک بانک ملی‌ایران شعبه‌سعدی‌جاری ۱۱۴۶۵بشماره ۸۹۳۱۳۵ بدون متن نویسیو تاریخ و امضاء مفقود گردیده این قطعه چک در دست هرکه باشد ازدرجه اعتبار ساقط است .
شرکت سهامی خاص تولیدیو صنعتی کشباف رومیاو

آپارتمان فروشی

در شمال شهر
آپارتمانهای۲ تا ٤ اطاق‌خوابه برای فروش موجود است‌تلفن ۸۵۳۷۳۶ و ۸۴۷۹۸۲

اکازیون واقعی
از قیمت روز ۵۰ هزار تومان ارزانتر میفروشم زیرا قصد مسافرت واقعی دارم.
آپارتمانی‌بمساحت ۱۲۰ مترطبقه پنجم واقع در مرکز شهر با آسانسور ـ شوفاژ ـ پله فرار وتجهیزات کامل مناسب جهت دفترکار و سکونت قیمت ۴۵۰ هزار تومان تلفن ۶۳۵۳۴۵
۱ـ۳ آ ـ۵۱٤

درگیشا و شهیاد
آپارتمان‌های۱ و ۲ و۳اطاق خوابه باتلفن و آسانسوردر گیشا و میدان شهیاد باقیمت مناسب بفروش می رسد تلفن ۸۲۸۵۸۷ و ۹۵۳۵۴۸
۱ـ۱۰ آ ـ۱۰۵۵

اکازیون بر خیابان کاخ
آپارتمان ٥ اطاقی ۷۴۰ هزار تومان تلفن ۶۳۷۲۷۵

پهلوی نزدیك قصر یخ ٥ طبقه از ساختمانی هر طبقه سه اطاق خواب ، پارکت ، شوفاژ ، تلفن مستقل ، پارکینك و آسانسور،جهت‌سکونت خانواده ها یا محل کار از ساعت ۸ـ۲ با تلفن ۲۲۲۷۶۶ ــ ۲۲۵۸۲۰ تماس بگیرید .

اپارتمان در گیشا فروشی ۶۳۶۵۳۶
۱ـ۲۰ آ ـ۱۰۷۵

اکازیون واقعی
گیشا اوایل خیابان ۲۹ یك دستگاه آپارتمان ۳ اطاق خوابه با ۱۶۰ متر زیربنای خالص با سرویس خارجی وموکت و پرده کرکره و تودیو سایر تزئینات با تلفن مستقل بعلت مسافرت مقطوع ۸۰۰ هزار تومان تلفن ۶۳۶۵۳۳ و ۶۳۷۳۳۳

اکازیون
فقط ۳ دستگاه آپارتمان۳اطاق خوابهلوکس باشوفاژ وکولر و آسانسور و پارکینگ ۱۲۷ مترمربع موکت شده خالص متری ۶۲۰۰۰ ریال خیابان شاه عباس کوچه عرفان تلفن ۶۲۸۹۱۰
آ ـ۸۰۲۷ ۱ـ۵

آپارتمان فروشی
آپارتمانهای ۱ و۲ و۳ و ٤ اطاق خوابه از ۸۰۰ هزار تومان‌ببالادر وزراء بخارست گاندی، جردن، پهلوی برای فروش‌آماده است ۶۲۲۹۵۴و ۶۲۴۶۱۳ و ۶۲۵۲۰۱ و ۶۲۱۰۲۵
۱ـ۱۲ ا ـ۳۰۲۰

قابل توجه مدیران
شرکتها ، دفاتر تجارتی ، دفترخانه ها ، دارالوکاله ها چند دستگاه آپارتمان مهندسی ساز ٦ اطاقه واقع در منطقه تجارتی ، خیابان نیکو ــ بین سپهبد زاهدی وویلا با تلفن مستقل، آسانسور ، تهویه مطبوع‌جهت دفتر کار بفروش میرسد. شرایط پرداخت‌سهل وبامدت بمتلفن ۸۱۷۲۳۲٤
آ ـ۳۰۰۷

سازمان تهیه مسکن موریس
اکازیون‌واقعی ارزانتر ازهمه جا آپارتمان ۳اطاق خوابه ، کولرشوفاژ آسانسورپارکینگ ۸۰۰ هزار تومان تلفن ۶۲۷۳۹٤ ـ ۶۲۳۷٤۶ـ ۶۲٤۷۳۱
۱ـ۸ آ ـ۹۹۲

فروش آپارتمان‌درگیشا ۶۳۹۳۱۵

در بهترین نقطه قلهك
آپارتمان های لوکس‌و مهندسی ساز فروشی ۲۶۵۱۵۲

آپارتمان فروشی
نارمك ۳و٤اطاق خوابه‌باسرویس کامل تلفن ۷۳۵۶۳۱
آ ـ۲۰۱۵

آپارتمان فروشی
دو اطاق خواب تهویه مطبوع آسانسور پارکینگ و انباری داودیه خیابان پرتو کوچه هنجني باقیمت مناسب تلفن ۲۴۳۹۰۶
۱ـ۵ آ ـ۵۶۳

آپارتمان تهرانپارس
فقط با۲۰۰ هزار تومان پیش‌قسط تلفن ۷۸۱۶۲۵

قابل توجه
یکدستگاه آپارتمان مناسب‌برای سکونت‌و‌محل کار در یوسف آباد محمد رضا شاه خیابان ۱۲ نبش بیستون شماره ۲ با درب مجزا دونبش ۳اطاق بزرگ و یک کوچک هال و سایرلو ازمات ۵۳۰ هزارتومان با گاراژ وانباری بزرگ ۶۳۰ هزار تومان تلفن ۶۵۲٤۰۸
آ ـ۸۵۰

توجه
یکدستگاه آپارتمان شخصی‌ساز با ۳۲۸ متربنا ٤ اطاق خوابه یک زیر زمین ۳۲ متری با سرویس مجزاحیاطو پارکینگ تلفنو شوفاژ در یوسف آباد فروشي تلفن ۹۲۷۳٤۷
۱ـ۳ آ ـ۸۰۳۱

آپارتمان باتلفن برروزولت
برای محل کار بفروش میرسد تلفن ۹۲۹۷۵۶و ۶۳۱٤٤۶

آپارتمان فروشی و معاوضه سه راه بوذرجمهری شریف‌الدوله کوچه مریم تلفن ۵۶۳۹۶۷

عباس آباد
یکدستگاه آپارتمان پنج اطاق خوابه فروشی تلفن ۸۵۳۸۰۷
۱ـ۳ آ ـ٤٤۱

مژده‌به خریداران
همه نوع آپارتمان‌وخانه های ویلائی ومستغلاتی و خانه های کلنگی در شمال شهرموجوداست ۸۳۵۲۲۲ ــ ۸۳۹۰۲۵

آپارتمان
آپارتمان ۲ اطاق خوابه مدرن با سالن ناهار ــ خودی و پذیرائی وسیع باشوفاژکولر آسانسور پارکینك فیش تلفن‌حیاط وسیع در بهترین نقطه ونك بفروش می‌رسد .
تلفن ۶۵۷۹۸۶
۶۵۹۸۷۲
۶۸۳۶۱۳

فروش اپارتمان شخصی ساز دو دستگاه ۲ و ۳ اطاق‌خوابه باقیمت مناسب فروشی تلفن ۶۲۷۳۹٤ـ ۶۲۳۷٤۶ـ۶۲٤۷۳۱
سازمان تهیه مسکن موریس

فروش فوری
۲ دستگاه آپارتمان درگیشا ومیدان شهیاد قیمت مناسب ۸۲۸۵۸۷
آ ـ۷۸۹

آپارتمان مهندسی ساز در بهترین نقطه شمال شهر از ۷۰۰ الی یک میلیون‌و۵۰۰ هزارتومان بفروش‌میرسد ۸۳٤۵۷۰ و ۸۳۲۷٤۱

آپارتمان فروشی در شهرك غرب فازیك‌تلفن ۹۳۸٤٤۹ و ۹۳۷۰۶۲

مقابل پارك کوروش
کوچه‌پیکان یکدستگاه آپارتمان ۱۱۱ متر ۱۵ متر تراس ۶۵۰ هزار تومان بدون واسطه تلفن ۲۳۶۲۶۲ و ۲۳۸۶۶۲
۱ـ۱۳ آ ـ۱۰۵۱

آپارتمان فروشی تهران‌پارس با وام بانکي ۲۵۰ هزار تومان پیش قسطبه اقساط ۱۵ ساله از یک الی ٥ اطاق تلفن ۷۸۲۰۳۰ و ۷۸۰۰۶۱

آپارتمان فروشی با نازلترین قیمت شمال شهر بویژه شمیرانات ۲۲۸۹۷۱ تفکری

حراج فوری‌آپارتمان
در شهیاد تلفن ۹۳۷۲۷۵ و ۵۶۲۳۲۹
۱ـ۲۰ ا ـ۲۰۳۹

آپارتمان طبقه دوم
بمساحت ۷۰ متر دارای پارکینك درمك سرسبز چراغ قرمز دوم خیابان خور ۱۰ متری رادیور فروشی تلفن ۲۲۰۷۹۰

آپارتمان در نیاوران دو اطاق خواب ، شوفاژ ، کولر، پارکینگ ۲۸۶۳٤۹ و ۹۷۶٤۱٤
۱ـ۲ آ ـ۸۵۰

آپارتمان فروشنده‌ایم تلفن ۶۸٤۱۰۹
۱ـ۲۰ ۱ـ۲۱۹۹

شرکت شهرسازی
کنت پارک
پروژه‌های بزرك خود را باپیش قسطهائی از ۱۰۰ هزارتومان ببالا
باقساط حداکثر ۱۵ ساله
برای فروش عرضه میدارد
۱ـ آپارتمان های لوکس‌دربهترین نقطه (خیابان جردن)
۲ـ ویلاهای اشرافی درپلاژ (متروپل غازیان)
۳ـ واحد های مسکونی دربا صفا ترین نقطه (شهر کرج)
جهت کسب اطلاعات بیشتر با:
تلفن‌های ۷۵۲۶۱۸ و ۷۵۵٤۹۸
شرکت کنت پارك تماس حاصل فرمایند .
آدرس : خیابان تخت‌جمشید شرقی بین بهارو جاده قدیم‌شمیران کوچه جهان پلاك ۲٤ طبقه اول .

آپارتمان
۳و٤و٥ اطاقه باقیمت مناسب نقد واقساط تلفن ۷۹٤۶۵٤

میدان ونك
آپارتمان‌سه اطاق خوابه ۱٤۰ متر بافن‌کوئل و پارکینگ‌فوری فروشی تلفن ۸٤٤۰۲۳ و ۸٤۵۷۰۱
۱ـ۱۱ آ ـ٤۳٥

آپارتمان و خانه فروشی با سرویس کامل تلفن ۳۳٤۲۶۰
آ ـ۲۰۱۲

آپارتمان در شمال شهر ۹۳۳۹۷۶

اکازیون
٥ دستگاه آپارتمان فروشی دارای ۳اطاق خواب وسالن پذیرائی با سرویس کامل ۳٤٥۵٥۳
آ ـ۸۳۰ ۱ـ۲

درسید خندان
آپارتمان‌یک اطاق‌خوابه سالن وانباری ٥٤۰ هزار تومان ۲۳۶۲۶۲ و ۲۳۸۶۶۲
آ ـ۲۱۶۸ ۱ـ۱۲

خانه‌فروشی

خانه‌ای بمساحت ۱۰۰متر دو طبقه و نیم زیر بنا ۱۸۰ متر دارای٥اطاق آب وبرق و تلفن بفروش میرسد تلفن ۵۳۰۵۸۷
۱ـ۱

منزلی دو طبقه شمالی ۱۱٤ متر با تلفن و تجهیزات کامل واقع در خیابان آیزنهاور ــ بهبودی بیواسطه‌بفروش میرسد تلفن ۹۷۳۸۰۹

ساختمان ارزان
قیمت شخصی ساز ٤ طبقه واقع در خیابان آیزنهاور نرسیده به میدان ۲٤ اسفند یکجا بفروش می‌رسد تلفن ۹۲۵۹۶۸

خانه شمالی به مساحت ۱۱۲ متر در میدان ۲۵ شهریور ۲ طبقه و نیم دارای ٥ اطاق با تمام وسیله با بدهی بانکی تلفن ۸۲۸۱۸٤

یکخانه چهار طبقه‌دراسکندری شمالی نبش چهار راه گلبار پلاك۹۸ با مستاجر دارای ۱۳ اطاق به قیمت یک میلیون و ۵۰۰ هزار تومان بفروش می رسد تلفن ۹۳٤۰۲۳
۱ـ۲ آ ـ۹۵۷

سیدخندان خیابان جلفا خانه‌ای‌بمساحت ۲۰۰متر شمالی یك طبقه با تلفن بدون واسطه بفروش میرسد ۲۳۱۷۷۸

خانه‌ای‌دو اطاقه ۷۰ متر شمالی باسرویس کامل خیابان گرگان کوچه قاسمی شماره ۱۹قیمت ۲۹۰ هزار تومان ۷۶۶٤۵۰
۱ـ۲ آ ـ۹٤۳

خانه‌ای۳۰ × ٥ر۱٤ مساحت ٤۲۷ متر ۳۳۰ درصد با نقشه وجواز حاضر جهت ده‌دستگاه آپارتمان سازی ٤ اطاقه بزرگ در بهترین نقطه روزولت اردلان متری ۸۵۰۰ تومان تلفن ۶۲۸۷۶۹
آ ـ۹۲۲

خانه‌ای و یلائی بسیارخوش منظره واقع درزرگنده بمساحت ۲۰۰ متر مربع بمبلغ یکمیلیون وصد هزار تومان بفروش میرسد تلفن ۲۶۶۳۸۰
آ ـ۹٤۲

نیاوران
خانه مشجر ۱۷ × ۸ ارزان فروشی تلفن ۲۸۱۹۹۷
آ ـ۸۲۱ ۱ـ۳

اکازیون واقعی
یک باب خانه و یلائی بمساحت ۱۳۰ متر دارای سه اطاق با سرویس و پروانه ساختمان یک طبقه و نیم دیگر در بالای آن واقع در خیابان فرح آباد ژالمخیابان طبرسی کوچه‌بهزاد پلاك ۳۶ بعلت انتقال بدون واسطه‌فوری بفروش میرسد.
آ ـ۵۷٤۹

اکازیون واقعی
تلهك خیابان دولت چهار راه قنات خیابان قیطریه، خیابان منظریه، خیابان کامور، پلاك ۲۸ بمساحت ٤۶۰ متر زمین که ۱۱۰۰ متر بنای نوساز ٤طبقه دو طرف خیابان‌جنوبی خیابان ۱۲ متری و در مستغلاتی‌شمالی به خیابان ۱۶ متری نمای خارجی وداخلی‌از طرفین‌سنگ دارای شوفاژ، برق، آب و کولر تلفن جدیدالبنا بدون واسطه بفروش میرسد باتلفن ۲٤۷۲۷٤ تماس حاصل‌فرمائید.

اکازیون استثنائی
دارو‌خانه‌ای بمساحت ۲۲۰متر دو طبقه قسمت فوقانی دو دستگاه مجزا و نیم طبقه زیر زمین با شوفاژ کولر دو‌شماره تلفن با سابقه عالی بعلت مسافرت با ملک یکجا بفروش میرسد با تلفن‌های ۳۵۵۱۱۲ ــ ۳۵۵۱۱۳ فقط از ۲ تا ٤ بعداز ظهر تماس بگیرید.
آ ـ۹۹۱

فروش فوری
خانه‌ای‌در فرح آباد ژاله‌خیابان پرواز تلفن ۳٤۹۹۰۷
آ ـ۸۱۸ ۱ـ۲

فرش با قیمت عادلانه طبقه همکف از ۲ طبقه تفکیك شده با حیاط و ۲ حیاط خلوت و تراس و زیر زمین ٤ اطاقه با ۲ هال و حمام گرم برق کولر مستقل کاغذ ــ دیواری آشپزخانه ۲ ردیف کابینت کلا ۱۸۰ متر مربع مراجعه به‌محل خیابان تاج ــ شادمهر ــ یاوران سمت راست ــ بن‌بست سوم شماره ۳۷

خانه‌ای بمساحت ۲۶۰ متر ۲٦ × ۱۰ اول فرمانیه دزاشیب باسرویس کامل بقیمت یک میلیون و سیصد هزار تومان بفروش میرسد تلفن ۲۷۰۸۲٤
آ ـ۹۹۳ ۱ـ٥

قابل توجه شرکتها و بانك ها
یك دستگاه ساختمان نوساز در ٥ طبقه با زیر زمین‌ومغازه بزرك واقع در ۲٤اسفند اول آیزنهاور تفکیک شده فروشی تلفن ۹۳۷۲۹۷

حسینیه ارشاد
خانه‌ای بمساحت ۱۶۰ متر ۲ طبقه مستقل مسکونی و یک طبقه پارکینگ بفروش می‌رسد تلفن ۲۲۰۷۹۰
آ ـ۹۲۵

خانه فروشی
بمساحت ۸۰ متر ۱۲اتاقه فرح‌آباد ژاله مقابل بیمارستان نیروی‌هوائی تلفن ۳٤۵۸۹۵

فروش فوری
آیزنهاور خیابان دکترهوشیار منزل مسکونی ٥ر۱۵۷ متر ۲ طبقه‌مستقل‌جنوبی‌دربماشین‌رو هر طبقه دارای اطاق خواب پذیرائی نهار خوری هال سایر تجهیزات با زیر زمین آب و برق فیش‌تلفن ۱۳۰۰۰۰۰تومان تلفن ۷۶۵۳۵۸ صبحها ۲۱۷۵۹۶
آ ـ۹۹۷

قابل توجه
آقایان پزشکان. شرکت ها و موسسات بزرك
یکدستگاه‌ساختمان‌مدرن احداثی در ۹۰۰ متر زمین با دو آسانسور فن‌کوئل پارکینك شامل ۱۰۰ اطاق در جهت شمالی خیابان میرداماد یکجا بفروش میرسد ۸٤۱۵۵۸

خانه‌ای بمساحت ۱۸۰ متر در خیابان نواب چهارراه دامپزشکی بر ۹ متری ۳طبقه با آب و برق و تلفن ۹ اطاق دو کولر بدون‌واسطه مقطوع ۹۵۰ هزار تومان فوری فروشی تلفن ۹۵۳۲۶۱

خانه زیبائی در بهترین قسمت الهیه شمیران‌با مشخصات زیر بفروش می‌رسد .
۲ سالن نشیمن‌با بار، ۲ آشپزخانه، ٤ اطاق خواب، ۲ اطاق‌مستخدم، ٥ سرویس گاراژاستخر با تصفیه ، شوفاژ، کولر ظالبین باتلفن ۲٦٤۹۵۱ تماس بگیرند .

خانه‌ای شمالی بمساحت ۲۰۰ متر دو اطاق خواب سالن پذیرایی ضرابخانه خیابان‌سوم پلاک ۲۸ به مبلغ یکمیلیون‌و دویست و ۳۰ هزار تومان بفروش میرسد.
تلفن ۲۳۶۹۸۱
آ ـ۹۵۲

منزل ویلائی در تهرانسربه مساحت ٥٤٥ متر‌زمین و ۱۷۰ متر زیر بنا باستثنای گاراژ سرپوشیده دارای ۳ اطاق خواب مجهز اطاق نشیمن،هال و ناهار خوری با سرویس کامل ایرانی و فرنگی و یک انباری دارای آب و برق و تلفن ولوله‌کشی گازوصل به شبکه سراسری باتمام وسایل گازسوز و کولر بدون‌واسطه بفروش میرسدقیمت ۱۳۰۰۰۰۰ تومان . علاقمندان به جاده کرج بعد از ارج روبروی گردشگاه جنگلی تهرانسرانتهای کوی اختر منزل چهارم مراجعه فرمایند.
آ ـ۹۹۲

بسبب مسافرت
خانه‌ای بمساحت ۱۱۵ متر مربع دو طبقه و شمالی با ٥ اتاق و سرویس‌کامل درمحدوده دانشگاه پلیس بفروش میرسد تلفن ۸۵۶۸۱۸

خانه پنج اطاقه در دوطبقه بسیار تمیز حمام ، آشپزخانه، زیرزمین، انباری خیابان‌شهناز مقابل درب جنوبی پارك خیام ۶۹۰ هزار تومان بدون‌واسطه ساعت ۳الی ۱۰ بعدازظهر تلفن ۹۷۵۷۳۵
آ ـ۹۰۰

کرج خانه‌ای ۳۰۰ متری۳اطاق خواب هال و پذیرائی سرویس کامل واقع در گلشهر ویلا ۶۳۰ هزار تومان تلفن ۳۷۸۹
آ ـ۱۲۰۳

خانه‌کلنگی شاهرضابالا
خریدارو فروشنده‌ایم۶۲۷۳۹٤ـ ۶۲۳۷٤۶ـ ۶۲٤۷۳۱
۱ـ۷ آ ـ۱۱۱۰

خانه فروشی درمجیدیه با موقعیت عالی با ۱۵۰ هزار تومان وام بانکی قیمت ۸۵۰ هزار تومان فروشی تلفن ۱۲۳۲۷۸۷از ۹ صبح الی ۸ شب

گزارشهائی از جنوب
صفحه ۱
اطلاعات
یکشنبه ـ ۱۹ تیر ماه ۲۵۳۶ـ شماره ۱۵۳۵۸

جوانان اغفالگر زندانی شدند

ه‌جوان‌اغفالگر که زندانی شدند

شیراز ـ ۵ جوان به اتهام اغفال و ربودن یک پسربچه ۸ ساله شیرازی دستگیر و زندانی شدند .
این عده که محمد کریم ، عزیزالله ، اسماعیل سرور و رسول نام دارند متهم‌اند که یک پسربچه ۸ ساله شیرازی را ربوده‌و در محل کار خود او را اغفال کرده‌اند .

تولید وفروش«پنیر محلی» باعث‌شیوع تب‌مالت درشیراز شده

★

نرخ انواع‌داروهادرشیرازبطورشگفت انگیزی افزایش یافته است

هنگام بازدید استاندار خوزستان از بخش «گتوند» :

دراجرای برنامهٔ صرفه‌جوئی درمصرف برق:

چراغهای خیابانهای «گتوند» در آفتاب روشن بود!

استاندار خوزستان در سفر به‌شوشتر به میان مردم رفت واز نزدیك نیازهای آنان رامورد بررسی‌قرارداد- تصویر استاندار را هنگام‌دیدار ازیك نانوایی‌در شوشتر نشان میدهد.

تاسیسات آبرسانی و درمانگاه «درخزینه» تا پایان شهریورماه سال جاری مورد بهره برداری قرار میگیرد

استاندار به مسئولان مربوطه دستور داد در برآوردن نیازهای عمرانی و رفاهی مردم‌شوشتر سرعت بخرج‌دهند

● دز گرما گرم اجرای برنامه صرفه‌جوئی برق، در روز روشن، چراغهای خیابانهای منطقه «گتوند» هنگام بازدید دکتر صالحی از این بخش روشن بود!

مرتضی صالحی استاندار خوزستان که برای رسیدگی به‌نیاز های‌مردم‌شهرنشین وروستائیان شهرستان شوشتر،از این منطقه‌بازدید می‌کرد ، هنگام دیدارازبخش«گتوند»با چراغهای روشن خیابانهاروبرو شد و در حالیکه از این موضوع فاراحت شده‌بود گفت: درشرایطی که صرفه‌جوئی در مصرف برق در حد یك‌امر حیاتی ضروری‌استو مردم همین بخش ـ گتوند ـ بیش‌از دیگران از خاموشی های برق‌گله دارند ، ،روشن کردن‌چراغها در روز چیزی جزبی‌مبالاتی‌و سهل‌انگاری درانجام وظیفه‌نیست.

استاندار سپس سراغ مسئول برق راگرفت ،اما مسئول برق گتوند در محل نبودو استاندار تاکید کرد که موضوع به‌مسئول برق‌کوشزد شود تا در اجرای برنامه صرفه‌جوئی برق از چنین ضایعاتی جلوگیری شود .

بهره‌برداری از تاسیسات آب

دکتر صالحی در سرراه سفر به شوشتر از روستاهای هر خزینه این شهرستان بازدید کرد و ضمن گفتگو باروستائیان به نیازمندیهای آنان رسیدگی کرد. دراین محل اعلام شد که تاسیسات آبرسانی روستای در خزینه و درمانگاه این روستا و همچنین طرح آبرسانی روستای بهبیداز توابع شهرستان شوشتر پایان شهریور ماه سال جاری مورد بهره‌برداری قرار خواهد گرفت . وگفته شد اشکال‌ک. ایجاد تاسیسات آبرسانی روستای «رخزینه این بوده که پیمانکار از موتور پمپی که مناسب این تاسیسات و این محل نبود«استفاده کرده و تعویض این موتور پمپ بهره‌برداری از طرح مذکور را به تعویق‌انداخته است .

سپس نماینده مردم شوشتر در مجلس شورای ملی که همراه استاندار و چندتن از مسئولان اجرایی در این سفر شرکت‌داشت، قول پرداخت هزینه خرید موتور پمپ مورد نظر وا از محل اعتباراتی که در اختیار دارد ، داد .

جلب مشارکت و همکاری

در روستای «بهبید» استاندار و همراهان از چگونگی فعالیتهای دانشجویان اردوی عمران ملی دیدن کردند . در اینجا استاندار خوزستان به دانشجویان یادآور شد : اینکه می‌بینیم از اقصی نقاط کشور، شما دانشجویان در این نقطه جمع شده و به فعالیت عمرانی پرداخته‌اید ،نشانه همبستگی ووحدت ملی است.نهایت اینکه بایدتنها به انجام کارهای عمرانی و ساختمانی و اینگونه فعالیتها اکتفا نکنید ودر جوار اتمام طرحهای نیمه‌تمام به‌میان مردم روستا ها رفته و با آنان به‌گفتگو بپردازید و مسائل مربوط به محل زیست آنان را با همکاری خودشان بررسی و حلو فصل نمائید .

آنگاه دانشجویان درخواست کردند که ساعت کارشان یکسره شود و وسیله‌ای برای ایاب و ذهاب به منظور بازدید ازشهر های خوزستان و پیشرفتهای این استان در اختیارشان گذارده‌شود.استاندار در این مورد دستورات لازم را صادر کرد .

نیازهای گتوند

استاندار خوزستان و همراهان سپس راهی بخش گتوند شدند . در این بخش ضمن بازدیداز طرحهای عمرانی در دست انجام ، در جلسه مشترك مسئولان اجرائی و معتمدان محل شرکت کردند . دراین جلسه خانم مواجی بخشدار ، گزارش فعالیتهای انجام شده و طرحهای در دست اقدام را ایراد کردو مردم نیز نیازمندیهای خود را مطرح کردند . در مورد تامین آب آشامیدنی اهالی گفته شد : تاسیسات آب توسعه یافته و ظرف روزهای آینده مورد بهره برداری قرار خواهد گرفت . اما اعتبارات موجود برای توسعه بیشتر آن کافی نیست.

مرتضی صالحی در پاسخ به‌این نیاز مبلغ یك میلیون ریال‌از محل اعتبارات استانداری را برای توسعه تاسیسات آبرسانی گتوند اختصاص داد . در زمینه نیازهای درمانی ، مردم کمبود داروهای مورد احتیاج را در بخش ، مطرح کردند، که مدیر کل بهداری وبهزیستی استان قول داد در اسرع وقت دراین مورد اقدام کند .

خواست دیگر مردم تاسیس دوره دوم کلاسهای راهنمائی تحصیلی بودکه قرارشد چنانچه تعداد دانش آموزان به حد نصاب برسد کلاس مزبور در آغاز سال تحصیلی آینده درگتوند دایر شود .رئیس‌اداره

بقیه درصفحه دوم

نانوایان شیراز نان نامرغوب به‌مردم می‌دهند

درجلسه کمیته‌ملی حمایت ازمصرف کننده‌شیراز:

در۴ماه تعطیلی تابستانی نیروی سازنده ۵۰۰ نوجوان وجوان رابکار بگیرید

از: علی منصوری ـ اهواز

● همه با تمام وجود و حواس خودمی‌بینیم که کشورمان با آهنگی سریع در حال‌رشد فزاینده اقتصادی است‌و بزودی به مرحله اوج پیشرفت صنعتی خواهیم رسید و نیل به این مرحله نیاز واقعی به نیروی انسانی کار آمد دارد .

اینك به رغم نیازی که به نیروی انسانی کارآمد داریم کمبود این نیرودرمناطق‌صنعتی کشور آشکارا قابل‌رویت‌است، اما این پرسش نیز مطرح‌است که : آیا واقعا کشورمان با کمبود نیروی‌انسانی‌مواجه‌است؟ آخرین آمارگیری نشان‌میدهد که جمعیت کشور به مرز ۳۵ میلیون نفر رسیده است واگر فرض کنیم ۲ یا ۳ درصد از زنان کشور نیز، علاوه‌بر مردان، در کار های صنعتی فعالیت داشته باشند ، باز جمعیتی در حدود ۲۰ میلیون نفر می‌توانند نیروی بالقوه انسانی را برای کار در بخشهای صنعتی تامین کنند . اما متاسفانه گرایش ریشه‌دار بیشتر افراد‌به سوی پشت میز نشینی عمل کمبود نیروی انسانی کار آمددر بخش صنعت است . قدر مسلم اینستکه اگرافرادآموزش‌دقیق و منظمی در این مورد ببینند و اگر برنامه های توجیهی‌وسیعی در این زمینه دنبال شود ، جوانان را می‌توان به واقعیات زندگی پرتحرك امروز آشنا کرد و نیروی انسانی لازم را از میان جوانان تدارك دید ، به گونه‌ای که نیازی به کمك گرفتن از نیروهای انسانی کشورهای‌دیگر نباشد .

هدف از این مقدمه چینی

بقیه درصفحه دوم

درجلسه انجمن شهرستان اصفهان:

ازمخابرات وشهرداری اصفهان به‌شدت انتقادشد

اصفهان ـ نخست وزیر در جلسه مطبوعاتی ورادیو تلویزیونی خود گفت : در فضای رستاخیز باید انتقاد کرد ، آنهم انتقادی سازنده و اصولی و من بعنوان نماینده یک انجمن ملی که از سوی مردم انتخاب‌شده‌ام میخواهم از تلفن اصفهان انتقاد کنم و نابسامانی های موجوددر مخابرات‌اصفهان را برشمردم . این اداره قبوض بی تاریخ و امضاء برای مشترکین میفرستد که بر روی این قبوض فقط یکسری اعداد نوشته شده و اگر کسی معترض به اشتباهات این شرکت باشد سر در گم میشود که از کجا شروع کند تا به‌نتیجه برسد .

دستکاری تلفنها

کثیرزاده عضو انجمن شهرستان اصفهان که در سی و یکمین جلسه این انجمن سخن میگفت اضافه کرد : در قبوض تلفن‌نوشته شده است مهلت پرداخت حق آبونمان ده روز است در حالی که قبوض مزبور اصلا تاریخ ندارد و من تصور میکنم اگر مشترکی کمی دیر آبونمان خود را بپردازد حتی تلفن او راهم حراج میکنند ، گو اینکه‌این اداره علاقه خاصی بافزایش درآمد دارد .

وی افزود:از سوی‌دیگر ان اداره تلفن ها را حین مکالمه دستکاری میکند تا قطع شود و هر بار که شماره میگیری کنتور نمره می‌اندازد ، این موضوع‌در شهر بوضوح مشاهده می‌شود و فقط تلفن های معدودی از این بلا مصون مانده‌اند .

دفترچه عوض نشده

کثیرزاده سپس افزود : دفترچه راهنمای تلفن که‌در سال ۲۵۳۱ مبادرت به چاپ آن کرده‌اند تاکنون تغییر نیافته و شماره های‌جدید در آن منعکس نشده است. در مورد اطلاعات ۱۱۸ چه عرض‌کنم ، پس از مدتی معطلی گوشی رابرمیدارند گفتن روز بخیر و معرفی خود در مقابل درخواست شماره شما بدون معطلی‌می گویند نداریم .

ملاقات با مدیر کل‌مخابرات هم که کار آسانی نیست یعنی اگر غیر ممکن نباشد بسیار مشکل است وقتی کسی برای دیدن‌او مراجعه میکند خانم سکرتر ایشان میگوید اگر راجع به تلفن با آقای مدیر کل کارداید به فلان کس مراجعه کنید من نمیدانم مگر به اداره‌کل مخابرات استان اصفهان مردم برای کار دیگری هم مراجعه میکنند .

کثیرزاده در خاتمه سخنان خود از رئیس انجمن خواست تامدیر کل‌مخابرات اصفهان را برای پاسخ ـ گوئی به انجمن دعوت‌کند.

مشکل کم‌آبی

خانم معاونیان عضو دیگر انجمن شهرستان اصفهان اظهار داشت:مسئله

بقیه درصفحه دوم

شیراز :کمبود نانوایی و نامرغوب بودن نان پخت نانوایی های شیراز ،کمبود دارو ، وضع نامطلوب توزیع شیرپاستوریزه و شیوع بیماری « تب مالت » به علت مصرف پنیر محلی‌درشیراز و گردآوری فروشندگان دوره ـ گرد این شهر ، از مهمترین موضوعهایی بود که در جلسه کمیته ملی‌حمایت‌از مصرف کننده شیراز عنوا ن‌شد.

این جلسه باحضور امینایی فرماندار شیراز ، عظیم‌سرپرست اداره کل بازرگانی فارس وخانم دکتر زمردی رئیس سازمان کنترل مواد غذائی و بهداشتی وآرایشی بهداری و بهزیستی فارس و با شرکت کلیه اعضاء تشکیل شد.

«نانوائی های شیراز یکی پس از دیگری تعطیل میشود و در روزهای جمعه کمتر کسی می‌تواند در شیراز به نان دسترسی پیدا کند عده‌ای از نانوایان می گویند:بلا بودن دستمزد کارگران ما راناچاربه تعطیل نانوائی می کند.

اما این ادعا چندان نمی‌تواند اصولی و منطقی باشد. افزایش دستمزد کارگران مسئله تازه‌ای نیست که از سوی نانوایان‌عنوان میشود».

این مطلب رایکی از اعضای کمیته ملی حمایت‌از مصرف‌کننده شیراز در جلسه اخیر این‌کمیته عنوان کردو افزود : اصولابرخی از نانوایان حرمت گندم رانگاه نمیدارند و از آرد خوبو مرغوب که به آنها داده میشود نان ناماکول‌ونامرغوب تولیدوبه‌مصرف

بقیه درصفحه دوم

۴شرور آبادانی زندانی شدند

عبدالحسین چباوی

محمد هومن

آبادان ـ ٤ نفر ازسارقین باسابقه و شرور آبادانی‌در کمیسیون تشدید مجازات محاکمه و به زندان محکوم شدند .

عبدالحسین چباوی باتهام ۱۷ فقره دزدی و شرارت به ۱۵ ماه زندان ، محمد هوفمن باتهام هشت فقره سرقت به ٦ماه زندان ، رضا رستمی باتهام ۹ فقره سرقت و شرارت به٦ ماه زندان و ابراهیم برده‌بوسی باتهام ۲٦ فقره سرقت به‌دو سال زندان محکوم شدند .

ابراهیم « بره بوسی»از ۱۷ سال پیش سابقه‌شرارت داشته و ۱٦ سال از عمر خود را در زندان گذرانده است .

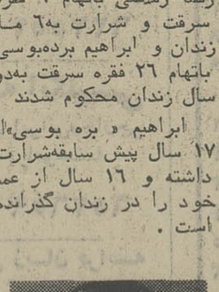

ابراهیم برده‌بوس

رضا رستمی

دختروپسردانشجوبرای رفاه‌روستائیان تلاش می کنند

دختران و پسران شرکت‌کننده در اردوهای عمران ملی درحال ایجاد یك مدرسه راهنمائی .

شهرکرد- امسال دختران و پسران دانشجوی شرکت کننده در اردو های ۱۲گانه استان چهارمحال و بختیاری‌دست به احداث ۱۲خانه فرهنك روستائی، ۸ پل بزرك و کوچك، حمام، غسالخانه ،مدرسه، لوله‌کشی آب و چندین طرح عمرانی دیگر زده‌اند و میکوشند که در بهسازی روستا های دور ونزدیك‌استان مانندسالهای‌گذشته نقشی ارزنده داشته باشند .

دانشجویان ودانش‌آموزان‌شرکت کننده در اردوها امسال در اردوگاه های دزك ، بروجن، شهرکرد . فارسان وسامان فعالیت دارند.

استاندار چهار محال و بختیاری :

«کم کاران» کنار گذاشته‌میشوند

گوشه‌ای ازجلسه ارزشیابی مامورین‌استانداری چهارمحال و بختیاری

شهرکرد ـجلسه ارزش‌یابی مامورین استانداری چهار محال و بختیاری با حضور دکتر احمد برادر استاندار چهار محال و بختیاری معاون استاندار ، فرمانداران شهر کرد و بروجن و بخشداران و روسای ادارات استانداری درسالن اجتماعات‌استانداری چهارمحال‌و بختیاری‌تشکیل شد .

در آغاز این جلسه‌دکتر احمد برادر استاندار چهار محال و بختیاری اظهار داشت : آقایان بخشداران باید بدانند که نماینده اول دولت در محل خدمت خود هستند و بایستی در رفتار، اخلاق و رعایت مقررات اداری نمونه باشند . استاندارآنگاه برای بهبود وضع منطقه‌زلزله زده اردل وناغان به بخشداران این مناطق‌دستوراتی دادومتذکر شد در این‌عصرما بایدچنان جهشی داشته باشیم که بتوانیم در ظرف مدت قابلی خود را به پای کشورهای مترقی جهان برسانیم به‌این خاطر من به عنوان‌استاندار هیچگونه سستی وکمکاری را نخواهم بخشید .

نیازمندیهای اطلاعات

تلفنهای: ۳۱۲۴۱۳-۳۱۱۲۲۷

نیازمندیهای اطلاعات تلفنی آگهی میپذیرد

مورد نیاز

پول شرطی در مقابل خانه ارزنده مورد نیاز است ۷۵۷۵۳۵ و ۷۵۶۴۲۴

پول مورد نیاز بدون واسطه ۶۲۶۷۱۰ و ۶۲۳۳۷۷

قبوض

خریدوام در مقابل‌قبوض فرش و جواهر بانك کارگشائی تلفن۶۴۵۱۶۸ و۶۴۳۴۹۹

خریدقرضه دولتی‌قبوض مرحله سوم‌و شهرداری ۶۴۵۹۵۷

سهام بانك ها فوری خریداریم
سهام شرکتها ، اوراق قرضه دولتی‌مرحله سوم ، شهرداری ۸۲۷۶۸۳

معاملات تلفن

خرید و فروش تلفن ۶۶۹۱۶۱

خرید و فروش تلفن ۶۶۵۴۵۵

خرید و فروش تلفن ۲۲۲۸۸۸

خریدار تلفن ۳۰۳۲۳۶
آ ـ۳۸۲۶

یك‌شماره تلفن۷۳۸۳۲۹ بفروش میرسد

خرید و فروش تلفن ۶۶۱۸۱۸

مرکز خرید و فروش تلفن ۳۳ـ۳۲ـ ۸۵۳۰۳۱

استخدام

استخدام مترجم
اداره مطبوعات سفارت شوروی‌در‌تهران بیك‌نفر مترجم زبان روسی به فارسی نیاز دارد تلفن ۳۱۳۹۴۰ از ساعت ۸ صبح تا ۱ بعداز ظهر

کارگر برقکار
شرکت مهندسی و نوسازی ایران چند نفر کارگر برق‌کار ماهر و با سابقه را استخدام مینماید . تلفن ۱۷ تا۸۵۹۰۱۱

یکنفر تحصیلدار باموتور احتیاج است ۸۳۳۴۹۵

شرکت ساختمانی سنگین
احتیاج به دو نفر آشپز برای خدمت در تهران‌و ایرانشهر دارد باتلفنهای ۸۹۴۵۱۴ و۸۹۴۶۶۲ از ساعت ۸ تا ۱۲ تماس بگیرید .

سکرتر
حقوق ۴۵۰۰ تومان
برای‌استخدام‌در شرکت‌خارجی شرایط تسلط کامل به زبان انگلیسی و ماشین نویسی‌تلفن ۸۲۲۹۹۵ و ۸۲۵۶۳۷
۱ـ۲ آ ـ۸۳۳

بیك صندوقدار دوشیزه یابانو با ضامن معتبر نیازمندیم
به آدرس خیابان وزراء مقابل خیابان چهاردهم فروشگاه شهباز مقدم بین‌ساعت۹تا۱ بعدازظهر مراجعه نمائید

تعدادی جوشکاروآهنگر ماشین‌آلات راهسازی جهت کار در دماوند مورد احتیاج است تلفن ۶۴۵۴۹۱

آگهی استخدام
بچند دوشیزه یا بانو فروشنده که سابقه کار داشته باشند نیازمندیم سه راه شاه نبش پاساژ آزاد فروشگاه شانتن.
آ ـ۹۳۴

تحصیلدار
باضامن معتبر وگواهینامه موتور مورد نیاز است تلفن ۸۹۲۲۴۳
آ ـ۹۹۵

شرکت گیلان سقف
بخانم منشی جهت مدیر عامل مسلط به تایپ فارسی، خیابان شاهرضا روبروی دربزرگ دانشگاه تهران خیابان فخر رازی نبش چهار راه ناهیدغربی شماره ۱۶۵ طبقه دوم تلفن ۶۴۴۴۶۷
۱ـ۲ آ ـ۹۰۰

بچند نفر جوشکار کاربیت‌و کارگر کانال ساز جهت کارگاه کرج و ۲ نفر کارگر ساده‌جهت تهران نیازمندیم ساعت‌مراجعه از ۳ تا۶ بعدازظهر آدرس کریمخان زند خیابان مدبر شماره ۱۶ طبقه ۴
آ ـ۱۲۵۰

به دو نفر مستخدم تمام‌وقت زن و شوهر بدون بچه که به آشپزی وارد باشند با حقوق مکفی نیازمندیم تلفن: ۲۲۶۱۳۷
آ ـ۹۶۰

بچند نفر کارگر تراشکار نیازمندیم لطفا با تلفن ۳۹۳۲۷۰ از ۸ صبح الی ۸ شب تماس بگیرید

پزشك و بهیار مورد نیازاست تلفن۹۲۴۲۳۳و ۹۲۹۷۵۶

بیك پرستار بچه جهت نگهداری بچه سه‌ماهه‌از ۷ صبح تا ۷ شب نیازمندیم تلفن ۸۴۹۳۹۱

شرکت آرمه جهت‌اجرای کارهای ساختمانی با اسکلت بتون آرمه در تهران به یکنفر مهندس ساختمان‌که‌حداقل ۵سال سابقه کار های اجرائی بزرك داشته باشد و به زبان‌انگلیسی تسلط‌کامل داشته‌باشد نیازمنداست طالبین‌بشماره ۶۵۱۷۹۴ برای مصاحبه مراجعه فرمایند .

استخدام نامه‌رسان
یك‌شرکت‌تولیدی آقائی را با مدرك ششم‌ابتدائی و ۳سال سابقه کار که دارای ضامن باشد استخدام مینماید لطفابا تلفن های ۸۳۵۷۹۶ و ۸۳۵۷۶۸ تماس حاصل نمائید

بیك بانوی سکرتر تمام وقت مورد نیاز است شرکت دزیره تلفن ۲۸۴۳۴۰

بدوشیزه یا بانوبا کمی آشنائی به زبان‌انگلیسی جهت سکرتری تمام‌وقت مورد نیاز است۶۸۲۲۱۳

راننده جرثقیل
یك‌راننده جرثقیل‌سنگین جهت کار در ایرانشهر با حقوق مکفی مورد نیاز است. داوطلبان بین ساعت ۹تا۱۲ باتلفنهای ۸۹۵۹۳۵ و ۸۹۴۶۶۲ تماس حاصل نمایند .

شریک

به یك نفر شریك برای کارتولیدی باسرمایه۱۷۰ هزارتومان‌نیازمندیم‌تلفن ۳۱۴۷۴۵ و ۷۳۲۳۷۹

جویای کار

سه نفر راننده پایه یك با سوادتمام وقت‌جویای کار است‌صبحها ۹ـ۱۰ بعدازظهرها ۴ـ۵ تلفن ۹۵۷۲۸۵مرتضی‌سهرابی

ترجمه و مکاتبات تجاری ۷۵۶۳۰۹

کارمند بازنشسته با۴۲ سال سن‌و۲۰سال‌سابقه کار در امور حسابداری جویای کار می باشد. تلفن ۳۴۵۸۴۲

آموزشگاهها

تعلیم آواز و کلیه‌سازها ۶۴۲۶۳۳ و ۶۴۱۳۲۲

آموزشگاه ربانی
ماشین نویسی فارسی ولاتین را بامتد جدید ده انگشتی در آموزشگاه مجهز ومدرن ربانی بیاموزید ودر بهترین سازمان هاباحقوق‌مکفی استخدام‌شوید شاه آباد مقابل سینما حافظ ۳۱۷۱۳۰

ماشین نویسی بیژن
باحسن شهرت میدان ژاله تلفن ۳۴۸۳۸۴

تدریس خصوصی

تجدیدیها
برای قبولی صددرصدبا گروه دبیران دبیرستان تماس بگیرید تلفن ۶۵۲۴۵۷

زبانهای خارجه
را با ما شروع کنید تلفن ۶۲۲۵۵۳

مکالمه روزمره را
درهرسطحی که هستید بیاموزید نوار و کتاب رایگان ۸۵۸۱۱۱ و۸۵۰۱۱۱

تدریس خصوصی کلیه دروس تلفن ۲۳۸۱۵۲ و ۸۲۸۵۷۷

تکدرس
راهنمائی نظری وششم باتضمین تلفن ۸۳۳۳۱۹

تدریس دوره راهنمائی نظری و دبیرستانی ۹۲۱۶۸۱ و۶۱۸۲۹۰

انگلیسی ریاضیات فیزیکشیمی رسم فنی توسط دانشجویان ۷۶۰۹۱۸
۱ـ۵ آ ـ۸۱۷

تدریس خصوصی راهنمائی نظری زبان توسط دانشجوی فنی تلفن ۸۴۶۶۸۷ـ ۶۲۵۹۴۹
۱ـ۲ آ ـ۸۱۸

تدریس فیزیک زبان در منزل شما تلفن ۹۲۲۵۹۴
۱ـ۳ آ ـ۸۱۳

تجدیدیها ـ تقویتی ها اول راهنمائی تا سوم نظری با تضمین دبیر ۸۵۸۱۱۱ ـ ۸۵۰۱۱۱

تدریس توسط دانشجوی ریاضیات تلفن ۵۴۰۷۶۵ تماس یکسره

زبان انگلیسی
(راهنمائی و متوسطه) تدریس میشود به وسیله دانشجوی‌مقیم انگلستان صبح و عصر ساعتی ۲۵۰ ریال تلفن ۹۳۲۵۳۱ همه روزه

تدریس خصوصی ریاضیات راهنمائی ونظری تلفن۲۷۹۹۷۵
آ ـ۹۰۳

موفقیت شما در کلیه دروس توسط دانشجویان پلی‌تکنیک ۹۳۸۱۴۳
آ ـ۹۴۰

تدریس شیمی توسط دبیر شیمی تلفن ۳۳۷۶۰۲
آ ـ۹۴۴

تدریس خصوصی راهنمائی ـ نظری ششم توسط دانشجویان پلی تکنیک‌تهران۶۵۱۸۳۲

تدریس خصوصی‌فیزیک شیمی وریاضیات دبیرستان ۸۰۹۷۱۸
آ ـ۹۷۸

جبر ومثلثات
ششم‌طبیعی‌وریاضی توسط لیسانسیه های ریاضی تلفن۲۳۸۶۹۶
۱ـ۲ آ ـ۹۰۰

انگلیسی خصوصی ۸۵۵۸۰۱
۱ـ۴ آ ـ۵۶۹۱

تدریس‌دروس راهنمائی توسط دانشجوی ورزیده تلفن ۹۶۲۷۱۰

تدریس‌خصوصی ریاضی
راهنمائی و نظری‌توسط دبیر البرز و خوارزمی تلفن ۶۸۴۳۵۷

انگلیسی توسط معلم **انگلیسی و آمریکائی** کنتراتی ۸۳۳۳۱۹

ریاضیات ـ فیزیك و انگلیسی بوسیله ـ دانشجوی تحصیل کرده در امریکا ۸۴۳۶۵۲ عصرها

راهنمائی و ششم توسط دانشجوی سال چهارم برق آریامهر ۶۳۲۲۴۱

کلیه شاگردان
مدارس البرز ،خوارزمی هدف جهت مواد درسی با ما مشورت نمایند . ۸۵۰۱۱۱ـ ۸۵۰۸۱۵

تکدرس تضمینی
۸۵۰۱۱۱ ـ۸۵۰۸۱۵

بازرگانی ، آمار **تضمینی**
۸۵۰۱۱۱ـ ۸۵۸۱۱۱

فیزیك مکانیك شیمی **باتضمین قبولی**
۸۵۰۸۱۵ـ ۸۵۸۱۱۱

انگلیسی خصوصی مکالمه
۹۷۱۸۷۶

مکالمات روزمره **انگلیسی،فرانسه**
۸۴۳۵۴۸

ریاضیات
راهنمائی ـ نظری دبیرستان
۸۲۰۹۷۳

تجدیدیها
گروهی متشکل از ۲۲۵ تن از **دبیران** (زن و مرد) با سابقه تهران
آمادگی خود راجهت تدریس‌کلیه دروس مربوط به دوره‌های دبستان،راهنمائی نظری‌دبیرستان هنرستان حسابداری وبازرگانی درهر نقطه شهر اعلام میدارند
۹۸۱۹۹۳ و ۹۷۶۵۵۴

تجدیدی تقویتی
کلیه دروس راهنمائی نظری دبیرستان هنرستان‌آمارحسابداری رشته بازرگانی باتضمین دبیر در تمام نقاط شهر
تلفن ۶۲۲۵۵۳

مکالمه انگلیسی
با دبیران ایرانی‌وخارجی در منزل ویاموسسه
تلفن ۶۵۲۶۵۹

تدریس زبان فرانسه تحصیل کرده فرانسه ۲۹۲۸۱۵

انگلیسی فرانسه
را در مدت کوتاه بیاموزید
تلفن ۶۵۵۷۰۵

تدریس خصوصی ریاضیات فیزیک و شیمی توسط‌دوشیزه دانشجوی پلی‌تکنیک ۴ تا۸بعد ازظهر تلفن ۸۳۹۷۴۱
آ ـ۹۲۰

تجدیدی تقویتی
تدریس خصوصی
ریاضیات وزبان دوره‌راهنمائی ونظری و کلیه دروس رشته خدمات‌ومتوسطه تلفن۹۶۵۵۸۳

تدریس‌خصوصی
انگلیسی گرامر و مکالمه برای پسر و دختر تا۱۵ ساله
تلفن ۶۳۷۹۸۷

ششمی های ریاضی
تدریس خصوصی کلیه دروس به وسیله ـ دانشجویان با تجربه با تضمین قبولی تلفن ۷۹۳۹۲۱

تدریس‌خصوصی‌فرانسه در منزل ۹۵۸۲۶۱

پانسیون

پانسیون مدرن
برای خانمهای کارمندو دانشجو کاخ شمالی تلفن ۶۶۰۸۵۱ و ۶۴۸۳۹۵

شرکت سهامی کنتورسازی ایران (عام)

برای رئیس حسابداری شرکت احتیاج به یکنفر باشرائطزیردارد
۱ـ لیسانس حسابداری
۲ـ تسلط کامل بزبان انگلیسی یا آلمانی
۳ـ حداقل سه سال سابقه کار
از داوطلبان واجد شرایط خواهشمند است‌همه روزه باستثنای روزهای پنجشنبه و جمعه به دایره کارگزینی شرکت واقع در شهر صنعتی البرز (قزوین) مراجعه نمایند .
تلفن ۴۰۹۱ و ۴۰۹۲

استخدام منشی مدیرعامل

شرایط :
۱ـ تسلط کامل به امور منشیگری
۲ـ تسلط کامل بزبان انگلیسی
۳ـ تسلط کامل به تایپ فارسی و لاتین
واجدین شرایط همه روزه ازساعت ۵ر۴ الی ۵ر۶ بعداز ظهر برای تعیین وقت مصاحبه با تلفنهای : ۵ـ ۶۶۸۶۵۴ تماس حاصل نمایند

آگهی استخدام

شرکت‌سهامی تولیدوانتقال‌نیروی برق ایران (توانیر) وابسته به وزارت نیرو بمنظور تکمیل کادر فنی خود درتهران تعدادی کارگر متخصص را که واجد شرایط مندرج درجدول‌زیر باشند ازطریق آزمایش ومصاحبه انتخاب و استخدام مینماید :

ردیف	عنوان شغل	میزان تحصیلات	سایر شرایط
۱	کارگر متخصص تعمیرات الکتریك	سوم متوسطه (یا ششم ابتدائی و۴ سال سابقه کار مرتبط)	آشنائی کامل بامور مربوطه
۲	کارگر نصب خطوط فشارقوی	»	»
۳	کارگر کابل کشی	»	»
۴	کارگر نصب پستها	»	»
۵	کارگر تعمیرات مکانیك	»	»
۶	تعمیر کار سیستمهای هیدرولیکی	»	»
۷	تعمیرکار سوخت رسانی	»	»
۸	تعمیرکار پمپهای شیمیائی	»	»
۹	تعمیرکار برج خنك کننده	»	»
۱۰	تعمیرکار تجهیزات آب وبخار	»	»
۱۱	کارگر متخصص‌نصب‌ترانسفورماتور	»	»
۱۲	کارگر متخصص آزمایش رله‌ها	»	»
۱۳	کارگر متخصص نگهداری‌تاسیسات	»	»
۱۴	آهنگر وورقکار	»	»
۱۵	فرزکار ورقکار	»	»
۱۶	کمك فرزکار	پایان تحصیلات ابتدائی	»
۱۷	ریخته‌گرو آبکار	»	»
۱۸	راننده جراثقال	»	»
۱۹	بناء	»	»
۲۰	آشپز	»	»
۲۱	کمك آشپز	»	»
۲۲	باغبان	»	»

داوطلبان واجد شرایط می‌توانند بمنظور ثبت نام وکسب اطلاع بیشتر روزهای‌سه‌شنبه ۲۱ر۴ر۳۶ چهارشنبه ۲۲ر۴ر۳۶ و شنبه ۲۵ر۴ر۳۶ باهمراه داشتن مدارك زیر به اداره استخدام این شرکت واقع در میدان ونك خیابان برزیل ساختمان شرکت توانیر مراجعه نمایند .
۱ـ اصل شناسنامه
۲ـ اصل مدرك تحصیلی
۳ـ اصل کارت پایان خدمت یامعافیت دائم
۴ـ عکس ۴×۳ : ۲ قطعه

گروه صنعتی بهشهر استخدام می‌نماید

۱ـ حسابدار با تحصیلات دیپلم متوسطه
۲ـ ماشین‌نویس فارسی و لاتین با تحصیلات دیپلم متوسطه
۳ـ خدمتگزار با تحصیلات حداقل خواندن و نوشتن
داوطلبان‌می‌توانند همه روزه باستثنای روز های تعطیل و پنجشنبه ها از ساعت ۸ الی ۱۶ به نشانی خیابان سپهبد زاهدی شماره ۵۶ مراجعه نمایند .

کاردرمحیط‌هنری

شرکت سی‌بی‌اس رکورد به دوشیزه‌ای که علاقمند به کارکردن در محیط هنری بخصوص موسیقی باشد ، برای اداره نمایشگاه شرکت نیازمند است .
واجدین شرایط میبایستی به تایپ فارسی مسلط باشندوتا حدودی‌باآهنگهای پاپ‌بین‌المللی آشنائی داشته باشندو زبان انگلیسی‌را کم‌وبیش بدانند دارندگان مدارك لیسانس حق‌تقدم دارند برای اطلاع بیشتر با تلفن : ۶۵۲۴۳۹و۶۲۵۲۵۹ آقای سالخورده تماس بگیرید .

اپراتور

گروه صنعتی خاور (شرکت سهامی عام) نیاز به همکاری‌یك‌نفر اوپراتور مردبا شرایطزیردارد.
۱ـ مدرك تحصیلی دیپلم .
۲ـ حداقل یك‌سال‌سابقه‌کاری مفید باآی،بی،ام ۳۷۰ مدل ۱۱۵
۳ـ حداکثر سن ۲۴ سال .
کسانیکه آشنابزبان‌انگلیسی‌هستند ارجحیت دارند .
واجدین شرایط میتوانند همراه با برك خاتمه خدمت یا معافیت دائم از نظام‌وظیفه بکارگزینی گروه صنعتی خاور (شرکت سهامی عام) واقع در بلوار الیزابت نبش کوچه سوم مراجعه نمایند .

استخدام کارمند

آرشیو روزنامه اطلاعات احتیاج به چند کارمند (زن‌ومرد) دارد . داوطلبانی که واجد شرایطزیر هستند روز دوشنبه ۲۰ تیر ماه از ساعت۳۰ر۸تا ۱۲ صبح به‌آرشیو مراجعه نمایند.
۱ـ تحصیلات : دیپلم‌کامل متوسطه
۲ـ سن : حداقل ۲۰ و حداکثر ۳۰ سال
۳ـ مدارك لازم : برك خاتمه خدمت و یا معافی گواهی عدم اعتیاد (که‌در صورت استخدام بعدا تسلیم خواهند کرد)
۴ـ شرائط : عدم اشتغال در موسسات دیگرـ تعهد ۷ ساعت خدمت درروز

شرکت سهامی نوسازی و عمران تهران

برای تکمیل کادر حسابداری، تعدادی‌صندوقدار که دارای شرایط ذیل باشند با حقوق مکفی‌برای هشت ساعت کار در روز از ۹ صبح الی ۵ بعداز ظهر استخدام مینماید .
۱ـ تحصیلات در حدود دیپلم .
۲ـ دارا بودن برك خاتمه‌خدمت یا معافیت‌دائم.
۳ـ ارائه ضمانت معتبر .
۴ـ حداقل پنج‌سال سابقه کار موثر .
۵ـ کارمندان بازنشسته که دارای سابقه کار ممتد باشند استخدام میشوند .
از متقاضیان واجد شرایط و علاقمند بهمکاری دعوت میشود روزهای شنبه تا چهارشنبه‌هر هفته از ساعت‌دوالی چهار بعدازظهر‌به اداره‌کارگزینی دفتر مرکزی (تخت‌جمشید ـخیابان ملك‌الشعرای بهار شماره ۱۵) مراجعه نمایند .

ارج استخدام میکند

شرکت ارج برای تصدی مشاغل زیر با حقوق مزایای مکفی شما را به همکاری دعوت میکند .
۱ـ تهیه کننده روش ساخت محصولات با تحصیلات دیپلم‌فنی فلزکاری‌و دو سال‌سابقه‌کار.
۲ـ سرپرست کارگاه باتحصیلات دیپلم فنی‌یا ریاضی و دوسال سابقه‌کار در امور سرپرستی کارگاههای تولیدی .
۳ـ کارمندزن‌با تحصیلات دیپلم متوسطه آشنا به کارهای بانکی و تایپ‌فارسی و لاتین .
۴ـ مسئول‌بایگانی‌و کاردکس (زن)‌باتحصیلات دیپلم متوسطه و یك سال سابقه کار .
۵ـ کارگر برقکارو مکانیك ماشین‌آلات‌صنعتی با تحصیلات حدود سوم متوسطه و دوسال سابقه کار .
۶ـ نگهبان با تحصیلات ششم ابتدائی‌وداشتن برك انجام خدمت نظام‌وظیفه و سپردن تضمین
۷ـ جوشکار کاربیت دارای سواد خواندن و نوشتن و دو سال سابقه کار .
۸ـ کارگر کنترل محصول با تحصیلات حدود سوم متوسطه .
۹ـ کارگر ساده دارای سواد خواندن و نوشتن و معاف از خدمت نظام‌وظیفه .
آدرس: کیلومتر ۵ جاده مخصوص کرج تلفن ۹۶۲۰۳۱

شرکت آویتا استخدام‌میکند:

۱ـ منشی
یک نفر دوشیزه یا خانم خوش بیان مسلط به ماشین‌نویسی فارسی و آشنائی به تایپ لاتین باتحصیلات دبیرستانی برای کار در یک محیط خوب.

۲ـ فروشنده
یک نفر خانم یا آقا باتحصیلات دبیرستانی خوش‌برخورد وباتجربه در امور فروش ساعات کار ۹ الی ۳۰ر۱۲ و ۱۶ الی۳۰ر۱۹ شرکت‌آویتا خیابان‌پهلوی جنب‌قصریخ پلاک۱۲۶۰

حروف‌چینی با آی‌بی‌ام فارسی و لاتین
جهت بروشور و کتاب تلفن ۳۱۳۵۸۴

آگهی استخدام

بدینوسیله باطلاع عموم میرساند که نصب‌واحد ۴۰۰۰تنی سیمان تهران به‌تعدادی استادکار کانال کش‌وکولر نیاز منداست‌افرادواجد شرایط با در دست داشتن ورقه پایان‌خدمت‌نظام‌وظیفه به‌کارگزینی نصب واحد واقع در شهرری غنی‌آباد کارخانه سیمان تهران مراجعه نمایند .

نیازمندیهای اطلاعات

تلفنهای: ۳۱۱۲۳۰-۳۱۱۲۲۹

نیازمندیهای اطلاعات تلفنی آگهی میپذیرد

استخدام شیمیست

شرکت تولیدی کیان تایر

(بی‌اف‌گودریچ سابق)

بهمکاری یکنفر فوق لیسانس یا لیسانس شیمی نیازمند است متقاضیان میتوانند به خیابان آیزنها ور ساختمان بی‌اف‌گودریچ شماره ۵۷۶ مراجعه نمایند.

GM IRAN

شرکت جنرال موتورز ایران

(شرکت سهامی خاص)

GENERAL MOTORS IRAN LTD.

شرکت جنرال موتورز ایران استخدام میکند

مهندس صنایع با ۲ سال سابقه کار و تسلط بزبان انگلیسی
مهندس مکانیک با ۲ سال سابقه کار و تسلط بزبان انگلیسی
مهندس پراسنس و تولید با ۲ سال‌سابقه کارو تسلط‌بزبان‌انگلیسی
مهندس متالوروژی یکنفر مسلط بزبان انگلیسی
کارمند تدارکات ، خرید ، انبارو ترخیص کالا از گمرک با تجربه کار و دانستن زبان انگلیسی
ماشین‌نویس لاتین و فارسی زن و مرد (فارغ‌التحصیلان منشیگری حق‌تقدم خواهند داشت)

صافکار (گلگیرساز)	سوادخواندن و نوشتن
برقکار (اتومبیل)	سواد خواندن و نوشتن
قالبساز و فیکسچر ساز اتومبیل	سواد خواندن و نوشتن
مکانیک اتومبیل	سواد خواندن و نوشتن
نقاش اتومبیل	سواد خواندن و نوشتن

واجدین شرایط بادردست داشتن ورقه خاتمه خدمت ویا معافی از خدمت نظام وظیفه همه روزه غیر از پنجشنبه و جمعه به کارگزینی شرکت جنرال موتورز ایران واقع در کیلومتر ۸ ازمیدان‌شهیاد جاده مخصوص کرج مراجعه فرمایند.

شرکت سهامی لاستیک پارس استخدام میکند

شرکت سهامی لاستیک پارس برای انجام امور بازرگانی خود به‌افرادزیر نیازمند است :

کارمندسفارشات

به یك نفر کارمند سفارشات با مشخصات و شرایط زیر :
۱ـ مدرك دیپلم کامل متوسطه
۲ـ آشنائی کامل به زبان‌انگلیسی جهت مکاتبات تجاری
۳ـ حداقل دو سال تجربه وسابقه کار در زمینه سفارشات
۴ـ تسلط به امور بانکی
۵ـ معاف از خدمت نظام‌وظیفه ویا داشتن برك خاتمه خدمت

متصدی پیگیری ترخیص

بیك نفر متصدی پیگیری ترخیص کالا از گمرکات با مشخصات و شرایط زیر :
۱ـ حداقل ۵ سال سابقه کار درزمینه مورد نظر
۲ـ تسلط کافی به امور ترخیص کالا از گمرکات
۳ـ آشنائی به زبان انگلیسی (در حد خواندن اسناد حمل)
۴ـ معا فاز خدمت نظام‌وظیفه و یا داشتن برك خاتمه خدمت

داوطلبان میتوانند همه‌روزه به‌استثناء پنجشنبه ها ازساعت ۹صبح تا ۱۲واز۲تا۵ بعدازظهر باداره کارگزینی شرکت واقع‌در بلوارالیزابت شماره۱۶۶ طبقه سوم مراجعه‌نمایند

آگهی استخدام

یك شرکت گازی معتبر واجدین شرایط زیر را با حقوق و مزایای مکفی استخدام مینماید .
۱ـ دیپلمه یا درحد آن با داشتن چند سال سابقه کار درامور دفتری وانبار داری‌جهت خدمت‌درتهران ویا پس از چند ماه کار آموزی در شهرستان بشرط تسلیم تضمین
۲ـ معاون حمل ونقل و معاون تعمیرگاه ماشین با داشتن تجربه‌کافی‌درامور فنی اتومبیل .
سن داوطلبان بین ۳۵ تا ۴۵ سال محدود بوده لطفا تقاضانامه خودرا باتعیین یکی از مشاغل فوق‌الذکر و میزان تحصیلات وحقوق درخواستی پیوست یك قطعه عکس باذکرمشخصات شناسنامه و شرح سوابق کار و آدرس کامل منزل وشماره تلفن به صندوق پستی ۱۹۱۸ ارسال فرمائید .

آگهی استخدام رئیس کارگزینی

یک شرکت بزرگ صنعتی یک نفر رئیس کارگزینی و تعدادی معاون کارگزینی را استخدام می‌کند، شرایط‌استخدام:
۱ـ دارا بودن گواهی‌نامه لیسانس (ترجیحا در رشته های علوم اجتماعی وعلوم اداری.
۲ـ دارا بودن برگ انجام خدمت وظیفه یا معافیت‌غیر پزشکی.
۳ـ حداکثر سن ۳۸ سال.
۴ـ کسانیکه سابقه کار مفیدی داشته باشند ارجحیت دارند .
متقاضیان درخواست کتبی خود را همراه با یک قطعه عکس وآدرس دقیق به نشانی تهران‌ـ صندوق پستی شماره ۲۲۶۵ ارسال دارند.

موسسه شکوه افراد زیر راجهت همکاری دعوت مینماید

۱ـ پانزده نفر کارگر نظافتچی بامدرك ششم ابتدائی
۲ـ چند نفر راننده
۳ـ آبدارچی
۴ـ نگهبان

واجدین شرایط میتوانند همه‌روزه از ساعت ۸ صبح الی ۸ شب بدفتر کارگزینی خیابان شاهرضا جنب سینما ب.ب آموزشگاه شکوه‌آقای همت‌آزاد مراجعه نمایند .

صنایع هواپیمائی ایران

افراد متخصص درمشاغل زیر را بامزایای فوق‌العاده شغلی‌جهت‌کار درتهران بهمکاری دعوت مینماید:

۱ـمهندس آرشیتکت،
۴ سال تجربه و آشنائی کامل بزبان انگلیسی .

۲ـمهندس ساختمان،
۴ سال تجربه و آشنائی کامل بزبان انگلیسی .

۳ـمهندس برق،
۴ سال تجربه و آشنائی کامل بزبان انگلیسی .

۴ـمهندس مکانیک،
۴ سال تجربه و آشنائی کامل بزبان انگلیسی .

۵ـسکرتر، دیپلم متوسطه با ۳سال تجربه وآشنائی کافی بزبان انگلیسی

۶ـ کمک‌حسابدار
دیپلم متوسطه با ۳سال تجربه و آشنائی کافی بزبان انگلیسی

۷ـنقشه‌کش، دیپلم متوسطه با ۳ سال تجربه‌درامورتاسیساتی

۸ـاپراتور کامپیوتر
دیپلم متوسطه با ۳سال تجربه و آشنائی کافی بزبان انگلیسی

۹ـپانچیست دیپلم متوسطه با ۳سال تجربه وآشنائی کافی بزبان انگلیسی

۱۰ـتلفنچی دیپلم متوسطه با ۳سال تجربه وآشنائی کافی بزبان انگلیسی

۱۱ـانباردار دیپلم متوسطه با ۳ سال تجربه وآشنائی کافی بزبان انگلیسی

۱۲ـنگهبان
ششم ابتدائی و انجام خدمت زیر پرچم

۱۳ـباغبان
ششم ابتدائی و ۳ سال تجربه

۱۴ـکمک‌آشپز
ششم ابتدائی و ۲سال تجربه .

از واجدین شرایط که در سازمانهای دولتی‌و سازمانهای وابسته شاغل نبوده دعوت میشود، به کارگزینی شرکت واقع در خیابان پهلوی، جنوب پارك ساعی شماره ۱۰۹۱ مراجعه نمایند .

آگهی استخدام

تعدادی راننده پایه دو شخصی بامشخصات زیر استخدام میشود
۱ـ داشتن سواد کافی
۲ـ داشتن دفترچه پایان خدمت وظیفه یا معافیت دائم
۳ـ نداشتن سوءپیشینه کیفری
۴ـ داشتن ضامن معتبر
واجدین شرایط پس از گذراندن آزمایش‌مهارت با حقوق و مزایای مکفی و برخورداری از بیمه‌و بازنشستگی و سودویژه استخدام خواهندشد.
طالبین با دردست داشتن مدارك لازم به جاده جنوبی کرج کیلومتر ۱۱ شرکت ویتانا مراجعه نمایند . ۱ـ۲

آگهی استخدام

شرکت پرسی گاز راننده پایه دوم وتعدادی کارگر ساده جهت کمك رانندگی که بتوانند تضمین بسپارند باحقوق و مزایای مکفی‌در تهران استخدام مینماید .
داوطلبان بادر دست داشتن مدرك خاتمه خدمت سربازی یا معافیت قانونی لطفا به کارگزینی شرکت واقع‌درشادآباد(پهلوی‌نو) کیلومتر ۵ جاده قدیم کرج جنوب کارخانه شیر پاستوریزه مراجعه فرمایند.

گروه صنعتی شهریار

گروه صنعتی شهریار برای تکمیل کادردفتری شرکت سهامی کارخانجات مفتول سازی شهریار چند نفر ماشین نویس فارسی و لاتین رابهمکاری دعوت مینماید .
داوطلبان در روز های هفته همه روزه میتوانند بساختمان مرکزی گروه‌صنعتی شهریار واقع‌در خیابان حافظ شماره۵۷۸طبقه سوم دفتر کارگزینی گروه مراجعه نمایند .

PHILIPS

شرکت رادیو الکتریك ایران

جهت سرویس خود در شهرستانها تعدادی تعمیرکار یخچال و لباسشوئی را با حقوق‌مکفی و مزایای عالی فورا استخدام مینماید .
داوطلبین میتوانند همه روزه بغیر از پنجشنبه و تعطیل بکارگزینی شرکت واقع در جاده آبعلی ۳کیلومتر بالاتر از سه‌راه تهران‌پارس مراجعه نمایند .
تلفن ۳۹ـ۷۸۳۳۳۵ و ۴۰ـ ۷۸۳۵۳۶

شرکت یاسمین باحقوق مکفی استخدام مینماید

۱ـ سرآشپز ۴ نفر
۲ـ آشپز ۶ نفر
۳ـ پیشخدمت درجه یك ۱۰ نفر
متقاضیان میتوانند به آدرس عباس‌آباد مقابل وزارت اطلاعات شماره ۲۲۴ چلوکبابی یاس و یا جاده قم رستوران پالایشگاه تهران مراجعه‌فرمایند

یك‌شرکت تولیدی برای کارخانجات خود در آبیك

احتیاج به تعدادی تکنیسین و مکانیك برق برای کاردرقسمت تولیدوتعمیرات داردبواجدین شرایط درصورت تمایل منزل سازمانی در محل کارخانه واگذار مشود .
علاقمندان روزهای شنبه ـ یکشنبه ـ دوشنبه ۱۸و ۱۹و ۲۰ تیرماه جاری بین ساعت ۵ر۵ تا ۸ بعدازظهر به خیابان خردمند شمالی کوچه چهارم شماره ۷ مراجعه نمائید .

شرکت دیزل‌نیرو استخدام‌میکند

کارمند دیپلمه آشنا به ماشین‌نویسی فارسی ولاتین با داشتن دفترچه پایان خدمت ویامعافیت دائم از متقاضیان‌تقاضا میشود همه‌روزه‌از ساعت ۹ الی۲ بعدازظهر بجز پنجشنبه‌و جمعه‌بکارگزینی شرکت واقع در خیابان ثریا بین ویلا و حافظ ساختمان شهریار طبقه دوم مراجعه نمایند .

DE FATIMA HOSPITAL NOTRE DAME

بیمارستان نتردام‌دوفاتیما

(وابسته به وزارت بهداری و بهزیستی)

آموزشگاه‌بهیاری نتردام‌دوفاتیما

آگهی پذیرش دانش‌آموز بهیاری
آموزشگاه بهیاری نتردام دوفاتیما برای سال تحصیلی جاری تعدادی دانش‌آموز دختر با شرایط زیرقبول مینماید :
ـدارابودن‌سلامت‌جسمی وروانی
ـ داشتن سن بین ۱۶ ـ ۲۲ سال
ـ ارائه کارنامه‌قبولی‌سال دوم دبیرستان نظام جدید یا چهارم نظام قدیم
ـ موفقیت در امتحانات‌ورودی ومصاحبه‌حضوری

مدارك‌لازم‌برای‌ثبت‌نام

۱ـاصل کارنامه‌قبولی‌دوم دبیرستان نظام جدید یا چهارم نظام قدیم ویکبرك فتوکپی
۲ـ فتوکپی شناسنامه
۳ـ دو قطعه عکس ۴×۶
۴ـدوره‌تحصیلی در آموزشگاه دو سال غیرشبانه روزی
۵ـ پرداخت کمك هزینه
داوطلبان میتوانند از تاریخ نشراین آگهی تا پایان روز ۷ر۵ر۲۵۳۶ همه روزه غیراز ایام تعطیل از ساعت ۸ الی ۴ بعدازظهر به بیمارستان‌نتردام واقع در یوسف‌آباد خیابان محمدرضا شاه کوچه ۲۱ مراجعه نمایند .

آگهی استخدام

شرکت ملی نفت ایران‌جهت خدمت در بهداری و بهداشت منطقه مسجد سلیمان به یکنفر پرستار ماما ویا لیسانسیه مامائی با شرایط زیر نیازمند می باشد .

ملیت‌ایرانی

۲ـ شاغل نبودن درسازمان‌های دولتی‌ویاموسسات وابسته به آن
۳ـ دارا بودن برك پایان خدمت یا معافیت دائم از خدمات اجتماعی زنان
۴ـ دارا بودن گواهینامه پرستاری ومامائی
متقاضیان واجد شرایط میتوانند روز های شنبه تا چهارشنبه ازساعت ۸تا۱۱ صبح بادردست داشتن‌مدارك و سوابق وچهار قطعه‌عکس باستخدام و کاریابی شرکت ملی‌نفت ایران در تهران ـ خیابان کاخ شمالی شماره ۷۶ مراجعه فرمایند . م‌الف ۸۴۵۷

نیازمندیهای روزنامهٔ اطلاعات تلفنی آگهی می پذیرد

خدمات‌عمومی (متفرقه) ۳۱۱۲۲۷ ۳۱۲۴۱۳

نیروی سازنده ...

بقیه ازصفحه اول

رسیدن به واقعیت موجود است و سرانجام اقتراحی وشاید نتیجه گیری مثبت درین زمینه .

همانگونه که مرسوم شده در هرتابستان تعدادی ازدانشجویان در اردوی عمران ملی به روستاها و شهرکها میروند و با بدست گرفتن بیل و کلنگ در عمران مناطق مختلف مملکت میکوشند. تصور میشود اگر این طرح هم در سطح شهرستان پیاده شود و از دانش آموزان مدارس و یا دیپلمه های آماده به خدمت نظام یاری بگیرند نتایج ثمر بخشی حاصل گردد . معمولا هر تابستان در خوزستان ۵۰۰هزار دانش آموز بیکار میشوند اگر فرض کنیم از این عده فقط درصد قبول شوند یکصدو پنجاه هزار نفر بی برنامه خواهند بود، یعنی نه بفکر درس هستند ونه کاری از ایشان ساخته است اگر چه به یقین تجدیدیها هم فقط چند روزی بمرور دروس میپردازند ، آیا میدانید این جماعت چه میکنند ؟از بام تا شام بیکاری وادارشان میکند تا چهره زحمت افزائی بخود بگیرند. ازخودشان که بپرسید میگویند استخر نداریم، امکانات ورزشی کم است، کلوپ تفریحات سالم نداریم ، کتابخانه پذیرای مانیست و دهها مسئله دیگر . و البته انتظاری هم نیست که تمام این حواشی ظرف یکی دو تابستان مرتفع گردد .درحقیقت ریشه درد چیز دیگریست ، چنانچه این افراد را درفصول بیکاری بکار بگمارند بهترین خدمت را به این مملکت کرده اند و این چیزیست که در متن و فلسفه عصر رستاخیزی نهفته است . این فلسفه را میتوان به تشکل اردوی عمران شهری به وسیله محصلین پیاده کرد .در این کانونها نخست بایدجوانان را با حقایق آشنا ساخت وحس ملیت خواهی را به مفهوم کامل در آنان بیدار نمود و سپس به انجام خدمات شهری مشغول داشت . انجام خدمات شهری باعث میشود که جوان ایرانی از هم اکنون خودش را خادم وطن ببیند و تنها به پشت میز نشینی فکر نکند و قبول میکند درمتن زندگی جاری شدن روح اصلی فضای رستاخیزی است . و این واقعیت را پذیرا میشود که ارزش و سعادت حقیقی هرانسان به میزان خدمت به میهن مطرح است نه رفاه فردی و برآوردن خواهشهای نفسانی . راستی چرا شهر و دیارما نباید تمیز باشد؟ آیا تمیزی خیابانها فقط به همت شهرداران آنجا بستگی دارد ؟ تردیدی نیست که منهم اصلی را خود مردم دارند واین مردم موظف ووظیفه شناس هستند که کار شهرداران را تقلیل می دهند و حتی باید از ریختن خاکستر سیگار در گذرگاهها نیز خودداری کنند.وقتی صحبت از کثیفی شهر میشود بلافاصله شهرداری را مقصر قلمداد می کنیم.ولی اگر کلاهمان راقاضی قرار دهیم ، قبول میکنیم قصور بیشتر از خودماست . اگر در ماشین همتیم و موز میخوریم از وزاء شیشه پوستش راحواله رهگذران میکنیم و سپس تمار خیابان اگر در پارکی هستیم آنقدر روی چمنها آت و آشغال میریزیم که فغان رفتگر را در می آوریم. آیا هیچ فکر کرده ایم یک رفتگر چقدر میتواند نظافت کند؟ چرا باید میل به تخریبمان آنقدر زیاد باشد که در شهر حتی دوتلفن عمومی سالم نگذاریم وحتی از داشتن یک صندلی چوبی در پارک محروم باشیم ؟ اینها همه ناشی از ضعف بینش اجتماعی افرادیست که نمی فهمند شهر مال آنهاست وخانه شان با شهرشان فرقی ندارد .توجه این مسائل برای دانش آموزان و واداشتن آنان به انجام خدمات شهری ، این حسن را خواهد داشت که کم کم دیگر افراد جامعه عادت میکنند در نظافت شهر خود سهمی منظور دارند . اگر محصل اولین پوست موز و یا پرتقال را از روی زمین بردارد ، آن کارگر ساختمانی هم بخود اجازه نمیدهد هرنوع آت و آشغالی را در جای مناسبش قرار دهد و یا حتی المقدور خودش در کثیف کردن محیط نقشی نداشته باشد .

کمک و همکاری

بجرات میتوان گفت جوانان این دیار تشنه اصلاحات وانجام خدمات شهری میباشند و اگر تاکنون اقدامات درخشانی درین زمینه نداشته ایم دلیلی جز عدم محرک ومشوق نبوده است . مطلبی که ذیلا عرض میکنم اگر دال بر تفاخر منفی توجیه نگردد میتواند تایید کننده عرایضم باشد . در همین چند ماه اخیر تصمیم گرفتم باغ ملی رمیدان خیابان ششم بهمن را به غرس نهالهای نارنج اختصص دهم در خلال مدتی که بدین کار مشغول بودم از دانش آموزان چند دبیرستان کمک گرفتم و شاید تعجب آور باشد که بگویم این محصلین که اغلب کلاس ششم دبیرستان را می گذرانده اند در غرس این نهال آنچنان شوقی نشان میدادند که گوئی مراحل توفیق درامتحانات نهائی را میگذرانند. باوجودیکه آنان امتحانات آخر سال رادرپیش داشتند واحتمالا آزمون سراسری رامدنظر به انجام خدمات شهری اولویت میدادند . این جماعت بدون اینکه تظاهر کنند و بدون اینکه کسی بفهمد که کیستند و در کجا هستند، تمایل باطنی و شور بسیار به زادگاه خود خدمت میکردند . فعالیت این گروه مرا به آن داشت تا درین زمینه اقتراحی بکنم و از این نیروهای فعاله جوانان در انجام خدمات شهری و در مواقع بیکاری برای مرتفع ساختن کمبود نیروی انسانی در سرویس خدمات شهری ، یا کارگاههای صنعتی استفاده شود. همانگونه که اشاره کردم واداشتن دانش آموزان به این نوع کار ها فقط و فقط محرک میخواهد و مشوق .

بهتر است با برنامه ای منظم مسئولان مربوطه گروهی از جوانان پی برنامه رابکار بگمارند و اگر هم مقدور بشد وجه مختصری به عنوان حق الزحمه بدانها پرداخت نمایند . مسلم برای دانش آموزی که پول توجیبی اش با هزار مکافات تهیه میشود دو جیره خوار پدرست، مبلغ پرداختی ولو اندك هم که باشد برایش قابل توجه است ، شکی نیست داوطلبان خدمات شهری حتی دربادی امر هم از این اقدام استقبال خواهند نمود و بعد از گذشت یکی دو تابستان از این طرح دیگر نیازی به پرداخت وجه و توجیه وتاکید مقصود نخواهد بود چون بمرور این کار برایشان معمولو عادت می شود وبدین ترتیب بخشی عظیم از نیروی انسانی که اکنون مدتی قریب به ٤ ماه بیحاصل و بیهوده می ماند درراه سازندگی به کار گرفته می شود. درخاتمه این مقال ، امید است صاحب نظران ، در پی این اقتراح نظرات خود را ارائه دهند تا راههای بهتر و روشن تری برای بهره برداری ازنیروهای انسانی مورد نیاز یافت شود .

نانوایان شیراز

بقیه ازصفحه اول

کننده تحویل میدهند .درحال حاضر نانهای پخت نانوائی های شیراز اگرتا دو سه ساعت پس از پخت مصرف نشود به علت بی دقتی در پخت و مخلوط بودن آرد مرغوب تحویل داده شده به نانوائی ها باآرد نامرغوب باید دور ریخته شود .

گرانی دارو

سپس یکی دیگر از اعضای کمیته به موضوع گرانی دارو اشاره کرد و گفت : قیمت دارو در شیراز بطور سرسام آوری افزایش یافته است و داروخانه دار ها مدعی هستند که این گرانی نرخ از تهران سرچشمه میگیرد. اکنون این پرسش مطرح است که چرا نرخ داروهائی نیز که در ایران تولید میشود باید افزایش سرسام آور داشته باشد.

آنگاه یکی دیگر از اعضا از وضع توزیع شیر پاستوریزه در شیراز انتقاد کردو گفت : اغلب دیده میشود که شیرهای پاستوریزه بخصوص شیر هائی که درپاکت بسته بندی شده و بفروش می رسد فاسد می باشدو بهداشت مردم را به مخاطره می اندازد.

خانم دکتر زمردی در پاسخ گفت :شیر های پاستوریزه در مرحله تولید و تحویل به مغازه داران سالم است ، اما مغازه داران شیشه ها و پاکت های شیر را در یخچال نمی گذارند که در نتیجه فاسد میشوند. ما هرجا که به چنین مواردی برخورده ایم بلافاصله شیرو پنیروخامه فاسد را معدوم کرده ایم . ضمنا از فروش پنیر معروف به « پنیر شهری »به شدت جلوگیری به عمل می آید، زیرا به علت آلوده بودن این نوع پنیر ها تب مالت در شیراز شیوع پیدا کرده است.

دراین هنگام فیلمی که از نحوه تولید پنیر محلی - پنیر شهری -تهیه شده بود برای شرکت کنندگان دراین جلسه نمایش داده شد.

گردآوری فروشندگان دوره گرد

همچنین دراین جلسه گفته شد که فروشندگان دوره گرد مواد غذائی از خیابان های شیراز جمع آوری میشوندو ترتیبی اتخاذ می گردد تا در کانون کار آموزی همان موادی که بطور غیربهداشتی تهیه میکردند و بخورد مردم می دادند به صورت کاملا بهداشتی تهیه کنندو بفروش برسانند.

سپس تاکید شد که بوسیله سازمان کنترل مواد غذائی و در کمیته ملی حمایت از مصرف کننده کلاسی برای آموزش مصرف کننده تشکیل شده است و هر دوره این کلاسها ۳روز است و دراین مدت مصرف کنندهشیرازی با چگونگی خرید مواد سالم و تشخیص مواد سالم از موادفاسالم و همچنین کنترل قیمت ها آشنا میشود .

در پایان این جلسه فرماندار شیراز ضمن تشکر از اعضای کمیته ملی حمایت از مصرف کننده شیراز ، این کمیته رااز فعالترین کمیته های حمیت از مصرف کننده ایران خواندو گفت: ما همیشه براساس نظرات شما وبحث هائی که در این جلسه ها صورت میگیرد بامسئولین امور تماس میگیریم و ضمن ارائه نظرات به کلیه سازمان های اجرایی استان ، برای بهبودوضع توزیع کالاهای مصرفی اقدام می کنیم.

ضمنا جای بسی خوشحالی است که کمیته تنها به مسایل مربوط به مواد غذائی نمی پردازد وموضوع هاو مسایل اجتماعی و شهری را نیز از نظر دور نمی دارد.

چراغهای خیابان ...

بقیه ازصفحه اول

آموزش و پرورش دراین مورد به مردم گفتند قول مساعد داد وفرماندار شوشتر پیشنهاد کرد مردم زمین موردنیاز برای احداث مدرسه راهنمائی را در اختیار آموزش و پرورش بگذارند تا در این مورد اقدام شود.و نمایندگان اهالی بخش واگذاری زمین به آموزش و پرورش را تعهد نمودند .

بررسی نیازهای شوشتر

دکتر صالحی و همراهان آنگاه رهسپار شوشتر شدند.درشوشتر استاندار به اتفاق مهاجر معاون عمرانی استانداری ، خانم گویا فرماندار شوشتر ، نماینده مردم این شهرستان در مجلس شورای ملی وچند تن از مسئولان اجرائی استان ابتدا از طرحهای عمرانی و آثار باستانی دیدن کردند و آنگاه در جلسه مشترك انجمنهای ملی که با شرکت اعضای این انجمنها و روسای ادارات دولتی در شوشتر تشکیل شد، شرکت کردند .دراین جلسه فندی، شهردار شوشتر گزارش اقدامات وکارهای انجام شده را ایراد کردو سپس نیازهای شهر را برشمرد و برای خرید «لودر» بمنظور اسفالت خیابانها تقاضای کمك اعتباری نمود. استاندار خوزستان مبلغ ٤ میلیون ریال برای این کار اختصاص داد تاشهرداری شوشتر با نظارت دفتر فنی نسبت به خریدلودر اقدام کند .

آنگاه تسریع در احداث راه شوشتر - رامین، تامین بذر وایجاد تسهیلات برای دریافت وام کشاورزان ، کمبود آب در آنها، اعتقیلی ومیان آب از توابع شوشتر ، تامین آب آشامیدنی اهالی و اتصال برق تصفیه خانه گتوند ، مشکل زمین درمانگاه سازمان شاهنشاهی خدمات اجتماعی شوشتر ،تامین علوفه برای دامداران کشاورزی ، افزایش تلفن های مغناطیسی ، محصور کردن آبشارها ، تهیه زمین برای احداث پارك و ساختمان کانون پرورش فکری کودکان و نو جوانان، رفع مشکل زمین مربوط به دفتر پست ، احداث منازل سازمانی بیشتر در شوشتر ، احداث راههای روستائی و تقاضای اسفالت جاده دزفول - شوشتر ، از جمله موضوعهائی بود که در جلسه مزبور مطرح شد و استاندار خوزستان تسریع در انجام این خواستها را به مسئولان مربوطه محول نمود و دستور داد که در حداقل زمان ممکن نسبت به رفع این مشکلات و رسیدگی به این نیاز ها رسیدگی و اقدام و نتیجه کار بهوی گزارش شود .

اهواز - خبرنگار اطلاعات

گزارشهائی از جنوب

صفحه ۲

یکشنبه - ۱۹ تیر ماه ۲۵۳۶ - شماره ۱۵۳۵۸

ازمخابرات وشهرداری ...

بقیه ازصفحه اول

نگران کننده برای مردم اصفهان کمبود آب آشامیدنی است فی المثل ۲۰ روزاست که آب خیابان مفت آباد قطع شده و فقط شب ها مقدار بسیار ناچیزی آب در لوله ها جریان می یابد .

در خیابان کاوه که اصلا آبی وجود ندارد ومردم این محل ۲۵ روز است که در ناراحتی بسر میبرند و آب مصرفی خود را سطل سطل از مرکز شهر تامین میکنند .

انتقاد از شهرداری

در خاتمه این جلسه مشیر فاطمی رئیس انجمن شهرستان اصفهان در مورد بی نظمی شهرداری سخن گفت و ضمن انتقادشدید از این اداره گفت : راه آبشار وضع اسفناکی دارد ، یک ماه است که برای عبورلوله های فاضلاب این راه را خراب کرده اند و راه عبور صد ها وسیله نقلیه را بسته اند و زندگی هزاران نفر از مردم روستا های مجاور که فقط از این راه عبور میکنند مختل شده است .

وی اضافه کرد : باآنکه روزانه چندین حادثه رانندگی در این مسیر رخ میدهد ، شهرداری اصفهان فکر می کند که شهر اصفهان فقط چهار باغ و جلوی شهرداری است .

شاگردان ممتاز ورتبه اول مدارس قم - اصفهان - مسجدسلیمان - بندربوشهر - نجف آباد

فرهادشعبانی دانش آموز کلاس سوم دبستان سعادت بندر بوشهر با معدل ۲۰ شاگرد ممتاز شده است .

رضا سالک دانش آموز کلاس دوم دبستان کمال الدین دستجرد اصفهان دانش آموز ممتاز شناخته شده است .

محمد طهماسبی دانش آموز کلاس اول راهنمائی صدر رقم با معدل ۱۸٫۸۸ شاگرد ممتاز شده است .

محمدمنجمی شاگرد ممتاز کلاس اول دبستان ستاره صبح اصفهان با معدل ۱۹٫۲۸ در سال تحصیلی ۳۶-۳۵ شاگرد ممتاز شده

دوشیزه نگار حری فرزند احمد دانش آموز کلاس دوم دبستان افشار اصفهان با معدل ۲۰ شاگرد اول شناخته شد .

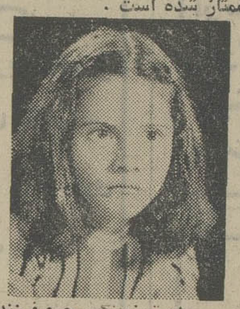

دوشیزه نگین حری فرزند احمد دانش آموز کلاس اول دبستان افشار اصفهان با معدل ۲۰ شاگرد اول شناخته شد

شهرام جیوه در کلاس سوم دبستان تابان یزد با معدل ۱۹٫۷۵ دانش آموز نمونه و ممتاز معرفی گردیده است .

رضا «بهرام» ذوالفقاری فرزند محمد ذوالفقاری دانش آموز کلاس اول ب دبستان پهلوی نجف آباد با معدل ۲۰ حائز رتبه اول شده

زهرا «مژگان» جنگجو دانش آموز کلاس اول شعبه (ج) دبستان بازیار زاهدان فسا با معدل ۲۰ در سال تحصیلی ۳۶-۳۵ شاگرد اول شده است .

دوشیزه نازیلا حبیب زاده دانش آموز کلاس اول شعبه «ج» دبستان بازیار زاهدان فسا با معدل ۲۰ در سال تحصیلی ۳۶-۳۵ شاگرد اول شده است .

رضا زاهدی گلوگاهی در کلاس اول دبستان «امام مهید» با معدل ۲۰ نمونه و ممتاز معرفی گردیده است .

ماندانا آزیدهاک دانش آموز ممتاز کلاس چهارم معدل ۱۹٫۸۵ دبستان شمس داوری مسجد سلیمان

محمد عباس نژاد ، شاگرد ممتاز دبستان تربیت کودك کلاس چهارم . ★

دانش آموزان ممتاز مدرسه دوره آموزش بزرگسالان آریامسجدسلیمان

دربهمن ۲۵۳۲ بنابه فرمان پدر تاجدار شاهنشاه آریامهر مدارس دوره عمومی آموزش بزرگسالان دائر گردید و در شهر مسجدسلیمان مدرسه راهنمائی آریا این افتخار نصیبش شد، این مدرسه هم اکنون ٤٤٠ نفر دانش آموز دارد که باکادر ورزیده ومدیریت آقای حسنقلی مرادی به تحصیل ادامه میدهند

رمضان قربانی کلاس اول ب مدرسه دوره عمومی آموزش بزرگسالان آریا مسجد سلیمان

ناهید تموری کلاس اول الف مدرسه دوره عمومی آموزش بزرگسالان آریا مسجد سلیمان

ناصرقلی قنبری کلاس اول ب مدرسه دوره عمومی آموزش بزرگسالان آریا مسجد سلیمان

اشرفشکورلو کلاس سوم الف مدرسه دوره عمومی آموزش بزرگسالان آریا مسجد سلیمان

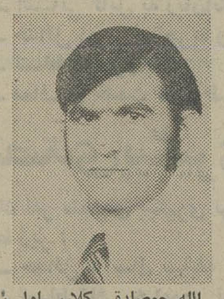

اللهرحم صادقی کلاس اول ب مدرسه دوره عمومی آموزش بزرگسالان آریا مسجد سلیمان

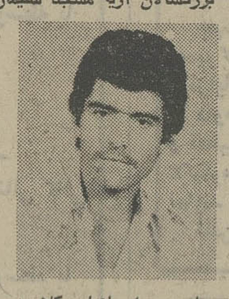

علی حسین اسماعیلی کلاس دوم ج مدرسه دوره عمومی آموزش بزرگسالان آریا مسجد سلیمان

پروین طاهری کلاس دوم الف مدرسه دوره عمومی آموزش بزرگسالان آریا مسجد سلیمان

امیدوار بابائی کلاس اول ب مدرسه دوره عمومی آموزش بزرگسالان آریا مسجد سلیمان

جانعلی ورناصری کلاس دوم ج مدرسه دوره عمومی آموزش بزرگسالان آریا مسجد سلیمان

برزو شاهوند کلاس دوم ج مدرسه دوره عمومی آموزش بزرگسالان آریا مسجد سلیمان

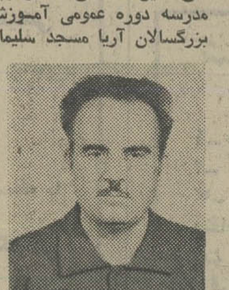

قلی طاهری کلاس سوم ب مدرسه دوره عمومی آموزش بزرگسالان آریا مسجد سلیمان

غلامعباس فرخی کلاس سوم ب مدرسه دوره عمومی آموزش بزرگسالان آریا مسجد سلیمان

داراب کریمی کلاس سوم ب مدرسه دوره عمومی آموزش بزرگسالان آریا مسجد سلیمان

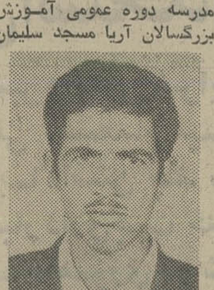

محمود ممتاز کلاس اول ب مدرسه دوره عمومی آموزش بزرگسالان آریا مسجد سلیمان

ابراهیم قاسمی کلاس اول ب مدرسه دوره عمومی آموزش بزرگسالان آریا مسجد سلیمان

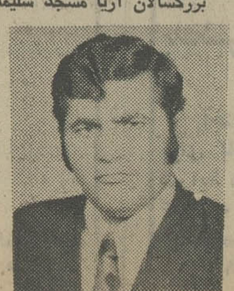

غفور بابادی پور کلاس سوم ب مدرسه دوره عمومی آموزش بزرگسالان آریا مسجد سلیمان

طهماسب انصاری کلاس سوم ب مدرسه دوره عمومی آموزش بزرگسالان آریا مسجد سلیمان

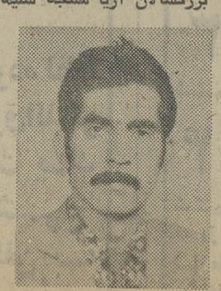

ابراهیم صالحی کلاس سوم ب مدرسه دوره عمومی آموزش بزرگسالان آریا مسجد سلیمان

بهمن کریمی کلاس سوم الف مدرسه دوره عمومی آموزش بزرگسالان آریا مسجد سلیمان

ایران جلیلی کلاس اول الف مدرسه دوره عمومی آموزش بزرگسالان آریا مسجد سلیمان

چهره های درخشان وفعال دبستان انوشیروان، ناحیه سه اصفهان بمدیریت خانم حکیمه شفابخش در سال تحصیلی ۳۵ و۳۶ شاهنشاهی

رامین روحانی فرزند سعادت اله دانش آموز کلاس اول با معدل ۱۹٫۸ شاگرد ممتاز .

مهرداد پهلوانزاده فرزند غلامحسین دانش آموز کلاس اول با معدل ۱۸٫۹٤ شاگرد ممتاز .

ماندانا رشیدی فرزند پرویز دانش آموز کلاس اول با معدل ۱۹٫۳۳ شاگرد ممتاز .

حمید رضا بهرامی فرزند عباس دانش آموز کلاس اول با معدل ۱۹٫۷۹ شاگرد ممتاز .

منصور برزگر فرزند حسن دانش آموز کلاس اول با معدل ۱۹٫۳ شاگرد ممتاز .

سعید نبیرفرزند اصغردانش آموز کلاس اول با معدل ۱۹٫۵۲ شاگرد ممتاز .

داریوش خسروی فرزند احمد دانش آموز کلاس اول با معدل ۱۹٫۹ شاگرد ممتاز.

حسین طغیانی فرزند فضل اله دانش آموز کلاس اول با معدل ۱۹٫۱ شاگرد ممتاز .

علی غضنفرپور فرزند حسین دانش آموز کلاس دوم با معدل ۱۹٫۸۳ شاگرد ممتاز .

امید طبسی فرزند عسکر دانش آموز کلاس اول با معدل ۱۹٫۹ شاگرد ممتاز .

اعظم صفائی فرزند سهراب دانش آموز کلاس سوم با معدل ۱۷٫۸٦ شاگرد ممتاز .

امین صفائیه فرزند احمد دانش آموز کلاس سوم با معدل ۱۷٫۳ شاگرد ممتاز .

رویا کلکار فرزند حسین دانش آموز کلاس چهارم با معدل ۱۷٫۱۸ شاگرد ممتاز .

سینا کاکار فرزند حسین دانش آموز کلاس پنجم با معدل ۱۸٫۳٤ شاگرد ممتاز .

محمد صفائی فرزند سهراب دانش آموز کلاس پنجم با معدل ۱٦٫۳ شاگرد ممتاز .

نیازمندیهای اطلاعات

تلفنهای: ۳۰۳۷۰۲-۳۱۱۲۱۹-۳۱۱۲۲۵-۳۱۱۲۲۴

نیازمندیهای اطلاعات تلفنی آگهی میپذیرد

شرکت سهامی عام شیمیائی پارس

تعدادی فروشنده جهت تهران و شهرستان استخدام مینماید.
آدرس خیابان نادر شاه بالاتر از پمپ بنزین کوچه پانزدهم شماره ۱۰ تلفن ۸۳۶۲۱۰

آگهی استخدام

شرکت تأمین نیرو

به افراد واجد شرایط زیر جهت کار تمام وقت باحقوق تلفنی نیازمندیم

۱ـ مکانیك درجه یك جهت کار مونتاژ	٤ نفر
۲ـ جوشکار درجه یك و درجه ۲	٤ نفر
۳ـ ورقکار	۳ نفر
٤ـ برقکار واردبه امورتابلوسازی	۳ نفر
٥ـ نقاش پیستوله‌کار درجه یك و درجه ۲	۲ نفر
٦ـ راننده پایه دوم شخصی	۲ نفر
۷ـ مامور خرید واردبامور خرید	۲ نفر
۸ـ کارگر ساده	٥ نفر

علاقه‌مندان میتوانند جهت کسب اطلاعات بیشتر و مصاحبه همه روزه از ساعت ۸ صبح الی ۱ و ٤ تا ۷ بعدازظهر به اداره‌مرکزی شرکت‌واقع در خیابان آریامهر سه‌راه کاج شماره ۸۷ کارگزینی مراجعه نمایند.

شرکت سهامی صنایع فلزی ایران

شرکت سهامی صنایع فلزی ایران

جهت تکمیل کادرخودافراد واجدشرایط زیررا باحقوق ومزایای عالی بهمکاری دعوت مینماید. داوطلبین میتوانند باتلفن ٦۲۷۱۹۰ خانم فراحی بین ساعات ۹ تا ٤ بعداز ظهر تماس حاصل نمایند.

۱ـ مهندس استراکچر یامکانیک یاصنایع جهت‌قسمت تولید باحداقل دوسال‌سابقه در زمینه تولید اسکلت فلزی

۲ـ مهندس صنایع جهت قسمت برنامه ریزی وکنترل تولید باحداقل دو سال سابقه کار.

تلفن

یك شماره تلفن دایر ۷۸ در جا خریداریم لطفا با تلفن ۳۰۱۱۱۲ـ ۲۲ داخلی یا ۳۹ داخلی تماس بگیرید

بانك تجارتی ایران وهلند
MERCANTILE BANK OF IRAN AND HOLLAND

اطلاعیه

بانك تجارتی ایران وهلندبدینوسیله باطلاع سهامدارانیکه در این بانك دارای حسابجاری یا حساب‌پس‌انداز میباشند میرساند که سود سهام عملکرد سال ۲۵۳۵ شاهنشاهی در تاریخ ۲۵ تیر ماه ۲۵۳٦ بحساب‌آنان منظور میگردد، ضمنا سهامدارانیکه دارای حساب در بانك نیستند می توانند از تاریخ فوق ببعد شخصا یا بوسیله نماینده‌ایکه کتبا ببانك معرفی مینمایند به اداره بورس و سهام بانك واقع در خیابان‌روزولت شماره۵۳ مراجعه و سود سهام‌خود را دریافت دارند.

بانك تجارتی ایران وهلند

نیاز به اجاره

شرکت سهامی بهیران به محلی که حداقل ۲۵۰۰ متر مساحت و ۲۵ اطاق داشته باشد نیاز دارد لطفا از ساعت ٤ الی ٦ بعدازظهر با تلفن ٦٦۲۰۲٦ تماس بگیرید

مبل ادوارد

پنج طبقه نمایشگاه وکارخانه خود رابه فروش میرساند از ساعت ۱۸ الی ۲۰ تلفن ۸۲۰۷۱۹

اکازیون برای فروش ساختمان

ساختمانی مهندسی ساز نو چهار طبقه، پارکینك اختصاصی و یك طبقه زیرزمین با تاسیسات کامل وشوفاژروشن‌واقع‌در تخت‌طاووس میرعماد یك‌جابدون‌واسطه‌بفروش میرسد. تلفن ٦٦۰۳۳۸

امروز فقط کالای ملخریدار دارد

یخ ساز قالبی ۱ الی ۵ تن برای تحویل فوری ـ موجوداست.
تلفن ۷۵۴۲۹۲-۷۶۲۵۲۷

شرکت فنی وتولیدی پارس تانکر

سازنده و تولید کننده انواع مخازن آب و سوخت ـ اسکلت فلزی ـ در وپنجره و سقف و انبارهای پیش ساخته:
تلفن ۷٦۳۳٦۷ ـ ۷٦۹٦۷۷

یك سفارت خارجی احتیاج به منشی با تسلط به زبان های اسپانیولی ـ انگلیسی‌و فارسی‌دارد خواهشمند است به هتل هیلتون اتاق‌شماره ۱٤۰٤ از۹تا۱ بعدازظهر تلفن ۱۵ـ۲۹۰۰۱۱ تماس حاصل نمایند.

توجه کاشی توجه کاشی

یك میلیون عددکاشی ۱۵×۱۵ درجه یك ساخت اسپانیا.
قیمت خرید اسپانیا هر ۱۰۰۰ عدد ٦۰ر٥۱ دلار
مدت تحویل به‌ایران ۲ماه قیمت باربری از اسپانیا تا خرمشهر ٦۰ تا ٦٥ دلار برای هر تن

شرکت اسپانیرا

انواع کاشی‌های رنگی در طرحهای جالب و اندازه‌های مختلف
نماینده دوازده کارخانه کاشی‌سازی‌ونمایندگی بزرگترین کارخانه وسائل بهداشتی وشیر آلات تلفنهای ۲۷۹٥٤۲ـ ۲۷۲۸٥۱ـ ۲۷٥٤٤٦ ازساعت ۹ صبح الی ۱بعدازظهر و ٤ الی ۸ بعدازظهر از شهرستانها نماینده فعال می‌پذیریم

فروش مغازه

سرقفلی یك‌باب مغازه بمساحت حدود ۹۰ متر مربع همکف و زیرزمین حدود ٤۰ متر مربع با دید بسیار عالی نبش چهارراه ثریا و ایرانشهر دارای برق و آب و تلفن بفروش می‌رسد طالبین با تلفن ۸۳۹٦٦۱ تماس بگیرند

پیتال پارکت

باتجربه‌ترین مرکز تهیه و نصب پارکت عرضه کننده‌بهترین پارکت بلوط دنیا از کشور لهستان وچکسلواکی بصورت معمولی وجناقی پهن باکمترین قیمت و نصب فوری تلفن ۷۹۲۰۷۹

کولر گازی سقفی کایزر

مدل E ۲۰۰۰۰ ساخت آمریکا برای کامیون (بخصوص کامیونهای ماک) وماشین آلات سنگین و وانت هاتحویل ونصب فوری تلفن ۸۳۲٤۸۳ و ۸۲۷۲۱٤

مینی‌بوس ۳۰۹ پیشتاز در رنگهای مختلف در کوتاهترین زمان تحویل میشود.
تلفن ۷۳۹۷۸۷ـ ۷۳٥۸٦۸

مجموعه‌قانون مالیاتهای مستقیم

مصوب اسفند ۱۳٤٥ و اصلاحیه آن تا ۱۳ مرداد ۱۳٥۳ بانضمام کلیه آئین‌نامه‌ها و تصویب نامه‌ها و بخشنامه‌ها تا اول اردیبهشت‌ماه۲٥۳٦

گردآورنده روح‌اله‌وهمن

ناشر انتشارات زرین

تهران ـ خیابان شاه‌آباد کوچه ممتازتلفن ۳۰٥۲٤٦ قیمت ٥۰۰ ریال

سفارت دولت جمهوری افغانستان در تهران خریدار املاک مشروحه زیر می باشد:

۱ـ یك دربند ویلای بزرك بااطاق های متعدد رهایش‌وپذیرائی‌دارای باغ بزرك در قسمت شمیرانات و شمال شهر جهت‌اقامت‌جناب‌سفیر کبیر افغانستان در تهران
۲ـ ساختمان‌درحوالی تخت‌طاووس، عباس‌آباد، یوسف‌آباد بالاو یا خیابان پهلوی برای دفترسفارت.
۳ـ چند باب آپارتمان جهت‌رهایش اعضای‌سفارت‌درحوالی‌دفترسفارت اشخاصی که دارای چنین منازلی باشند. لطفا بین ساعت ۹ صبح الی ٥ر۱ بعد از ظهر با تلفن های ٦۲٦۷۳۹و٦۲۸۷۰۳ تماس‌بگیرند ویا به آدرس خیابان پهلوی یوسف آباد بالا خیابان‌ابن‌سینا شماره ٦ مراجعه نمائید.

آپارتمان

اگر خیال خرید آپارتمان دارید قبل از هر اقدامی حتما از آپارتمان‌های مجتمع مسکونی‌آرش واقع‌در تهران‌پارس که‌دارای آسانسور ـ فن‌کویل ـ پارکینك و همه وسایل رفاهی می‌باشد و راحتی ساکنان از هرجهت پیش‌بینی شده دیدن فرمائید

شرکت ساختمانی کنسول
تلفن ۷۸۱٥٤٦ ـ ۷۸۲۸۷۷

آگهی استخدام

کارگر دیگ بخار وتأسیسات

کارخانجات شرکت سهامی عام ایرانیت واقع در غنی‌آباد شهر ری جنب کارخانجات سیمان تهران‌تلفن ٥۹٥۰۸ و ٥۹۱۳۹۲ یکنفر کارگردیك بخار وتاسیسات با حداقل‌تحصیلات ٦ابتدائی و ٥سال‌سابقه کار با حقوق مناسب استخدام مینماید.
داوطلبین واجد شرایط میتوانندبا همراه داشتن مدارك لازمه از قبیل شناسنامه و مدارك تحصیلی وسابقه کار همه روزه از ساعت ۸صبح الی ۳ بعداز ظهر بکارگزینی کارخانه مراجعه نمایند.

NOTRE DAME DE FATIMA HOSPITAL

بیمارستان نتردام دونا تیما استخدام مینماید:

جونیر رادیوگرافور

دارای مدرك MSR یا معادل‌آن یکسال‌سابقه‌کار دربیمارستان و تسلط کامل بزبان انگلیسی.
۳٥ساعت کاردرهفته‌ودرصورت ON CALL اضافه کاری پرداخت میگردد.
«حقوق بستگی به میزان تجربه کاری دارد»
داوطلبین میتوانند همه روزه در ساعات اداری (۸ صبح الی٤ بعداز ظهر) به قسمت کارگزینی‌بیمارستان نتردام دوناتیماواقع‌دریوسف‌آباد ـ خیابان محمد رضا شاه ـ کوچه ۲۱ مراجعه ویاباتلفن‌های ۷ـ٦۲۳۸۸۳ و٤ـ٦۲۸۸۹۳ تماس حاصل نمایند.

جواد گلپایگانی ماهرویان

ایسوزو

مرکز فروش انواع: کامیون ـ اتوبوس ـ مینی بوس وانت وسواری
آدرس نمایشگاه: خیابان خاوران ایستگاه آقارضا

نمایشگاه اتومبیل زیبا

تلفنهای ۳٥۲٥۹۲و۳٦۱۷۹۲
آدرس دفتر: چهارراه شاهپور گمرك جنب بانك صادرات جواد گلپایگانی تلفن ٥۳۹۲۳۲

قابل توجه علاقه مندان به دستگاههای تهیه و درجه بندی شن و ماسه از معادن مختلف شن و ماسه

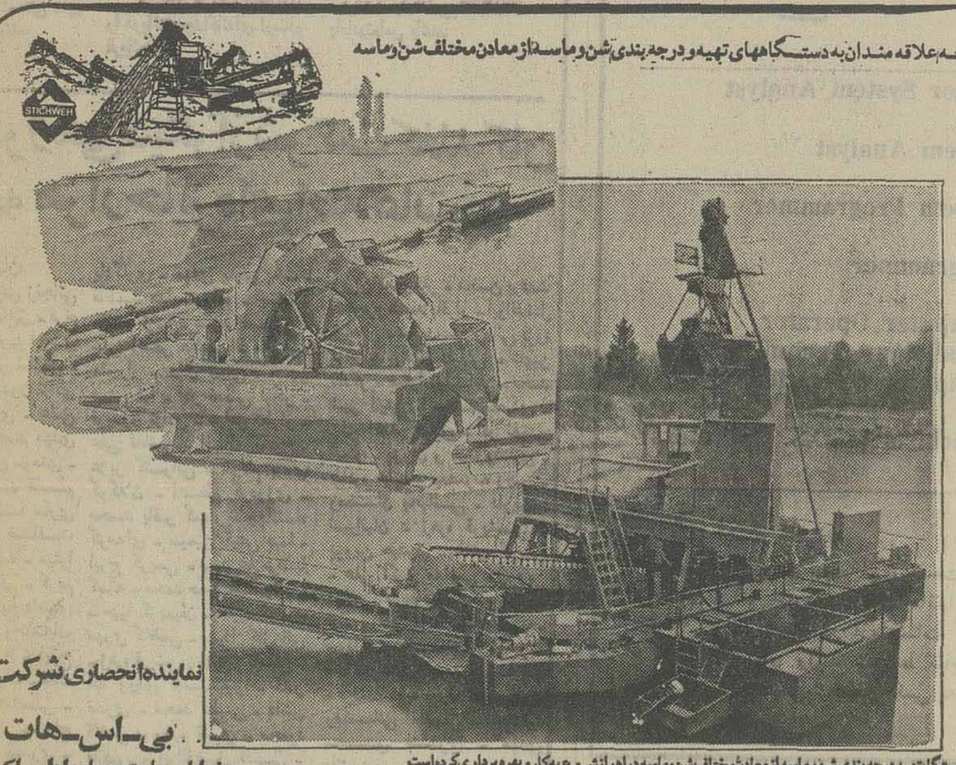

اولین دستگاه تهیه درجه بندی شن و ماسه از معادن مختلف شن و ماسه در اهواز شروع به کار و بهره برداری کرده است

۱ـ وارد کننده انواع و اقسام ماشینهای تهیه شن و ماسه از معادن مختلف
۲ـ سنگ شکن
۳ـ سرند
۴ـ قسمه نقاله
۵ـ بیل پاکت

نماینده انحصاری شرکت
بی ـ اس ـ هات
خیابان پهلوی چهارراه امیراکرم ساختمان شریفی طبقه ششم
تلفن ٦٦۳۳٦۳

تالار پذیرائی خیام در محیطی کاملا آرام دلنشین و خانوادگی مخصوص برگزاری جشنهای خانوادگی میهمانیها ـ عروسیها و جشنهای تولد با کادر مجهز و تزئینات و دکوراسیون عالی آماده پذیرائی از شما می‌باشد: نارمك فلکه هفت‌حوض تلفن ۷۹٥۲۲٦

عروس خانم شاه‌داماد کانون‌هنرمندان‌ایران‌بمدیریت‌کمدین‌معروف بهمنیار و همکاری عموم هنرمندان با امکاناتی وسیع‌جهت‌برگزاری‌شماعزیزان آماده خدمتگزاری است چهارراه شاه نرسیده‌به چهارراه کاخ تلفن ٦٤۲٥٥۹ و ٦۱٤۳۳

عروسی ـ تولد ـ ضیافت و میهمانی(هرگونه جشنی) در پیش دارید قبل از هراقدام‌باسازمان‌مطمئن که با شرکت ومسئولیت‌هنرمندان‌مشهور کشور تنظیم‌واداره‌میشود مشورت نمائید ـ بلوار الیزابت جنب کاخ خیابان هما تلفن ٦٥۱۹۲۰ و٦٤۲٦۳۳ دفتر خوانندگان

معلومات عمومی

جدول هزار جایزه‌ای اطلاعات

طرح و تنظیم از: نعمت

راهنمای حل جدول ابتکاری اطلاعات

شماره ۶۴

«الف»

برای حل این جدول «۱۱» شرح در نظر گرفته شده و در مقابل هر شرح ۴ پاسخ قرار گرفته که فقط یکی از پاسخها صحیح است.

شما پس از مطالعه هر کدام از شرح‌ها، باید جواب صحیح آن را پیدا کنید و حرفی را که در مقابل جواب صحیح داخل پرانتز چاپ شده است، داخل خانه‌ئی از ستون «الف» که شماره‌اش مساوی با شماره توضیح باشد قرار دهید. به این معنی که اگر مثلا در توضیح شماره ۳ جواب صحیح، کلمه «هفت اقلیم» باشد باید حرف «ن» را که در مقابل این کلمه داخل پرانتز چاپ شده، در خانه شماره ۳ ستون «الف» جدول بنویسید. پس از آنکه ستون «الف» جدول را پر کردید، حروفی را که در آن نوشته‌اید، بطور وارونه در ستون «ب» قرار دهید تا جواب صحیح جدول بدست آید.

۱ – مدائن چند سال پایتخت کشور شاهنشاهی ایران بود؟
* در حدود ۷۰۰ سال (ن) – ۵۰۰ سال (ب) – ۴۷۶ سال (ع) – ۴۲۷ سال (ج)

۲ – مرگ یزد گرد سوم آخرین پادشاه ساسانی در خلافت چه کسی اتفاق افتاد؟
* عمر «ت» – عثمان (ک) – عبدالملک مروان (ل) – معاویه (ح) –

۳ – کدامیک از کتابهای زیر از تالیفات نظامی گنجوی است؟
* هفت اقلیم (ن) – هفت پیکر (ی) – همای و همایون (ق) – قانون (غ).

۴ – نقده در کدام استان واقع است؟
* کردستان (ر) – لرستان (ژ) – آذربایجان غربی (پ) – مرکزی (ل)

۵ – در مشهد چه دانشگاهی تاسیس شده است؟
پهلوی (الف) – گندی شاپور (چ) – فردوسی (س) – رضا شاه کبیر (د).

۶ – کدامیک از رودهای زیر مرز مشترک ایران و عراق است؟
* ارس (م) – تجن (گ) – اترک (ه) – اروند رود (ی).

۷ – اولین دانشمند ایرانی که توانست یککرجیه طول نصف‌النهار را بدست آورد چه نام داشت؟
* بنی موسی (س) – ابولوفاء بوزگانی (ت) – ابن حوقل (ک) – خردادبه (د).

۸ – کدامیک از معادن مس ایران غنی‌تر است؟
* معادن سبزوار (الف) – معادن زنجان (ج) – معادن قزوین (ق) – معادن سرچشمه (ن).

۹ – در دوره ساسانی به چه کسی شهرداد می‌گفتند؟
* رئیس بلدیه (ل) – مسئول حفظ نظم (ی) – حکام ولایات بزرگ (الف) – رئیس قضات (ث).

۱۰ – راه آهن جنوب غربی و جنوب شرقی از چه شهری منشعب میشود؟
* تهران (ه) – کرج (ر) – گرمسار (ی) – قم (ن).

۱۱ – نخستین ارتش دوره صفویه چه نامیده میشد؟
* شاهسون (د) – قزلباش (ف) – قزاق (ژ) – پلیس جنوب (پ).

	«الف»	«ب»
۱		
۲		
۳		
۴		
۵		
۶		
۷		
۸		
۹		
۱۰		
۱۱		

«ب»

اگر درست عمل کرده باشید و حروف ستون «الف» را بطور وارونه درستون «ب» قرار دهید در این ستون از بالا به پائین نام متفکر نابغه، ادیب عالیقدر و جامعه شناس بزرگ انگلیسی در قرن هفدهم، بدست میآید. وی بسال ۱۵۶۱ در شهر لندن و در میان یک خانواده اشرافی متولد شد و در نهم آوریل سال ۱۶۲۶ دیده از جهان بربست. پدرش از اشراف مقتدر انگلیس و مهردار سلطنتی دربار ملکه الیزابت بود و او تحت تاثیر سنن خشک اشرافی انگلیس پرورش مییافت شاید بهمین علت است که آثار و افکار او منظم و متعارف و حساب شده از جهت دیگر گوینده و منطقی و محکم است. شخصیت استثنائی و غیر متعارف وی و زندگی پر ماجرایش توجه بسیاری از بیوگرافی نویسان را جلب کرده است و باعث شده که نسبت‌های دور از ذهن باو دهند و پیرایه‌هائی افسانه آمیز بزندگیش ببندند. گروهی از محققین نیز با توجه بقدرت ادبی و ذکر ادله‌ای وی را خالق آثار جاودانه شکسپیر میدانند که بدلایلی نخواسته است بنام خود منتشر کند. بررسی صحت و یا سقم این نظر در شیوه این معرفی نیست و در جای دیگر باید مورد بحث قرار گیرد.

جواب جدول ابتکاری شماره (۶۰): «محمدباقر مجلسی» نویسنده بزرگ و فقیه روشن بین (ایرانی)

مدت ارسال جواب برای شرکت درمسابقه جدول هزار جایزه‌ای اطلاعات هفت روز بعداز درج هرجدول تعیین گردیده است وبعد ازبدت مقرره مبادرت به چاپ؟ جواب. صحیح می نمائیم واین صرفا بدان جهت است که خوانندگانی که موفق به حل جدول نشده‌اند ضمن آگاهی ازسئوال طرح شده، با اصلاح اشتباهات خود از این رهگذر به دامنه دانستنی های خودگسترش ببخشند.

خوانندگان ازجمند شرکت کننده دراین مسابقه میتوانند بعدازحل جدول بوسیله ارسال نامه به آدرس (تهران – خیابان خیام، روزنامه اطلاعات – قسمت جدول «ابتکاری») دراین مسابقه شرکت نمایند

لازم بیادآوری است که برای شرکت درقرعه کشی باید نکات زیررا رعایت فرمایند:

۱– حل هریک ازجداول را درپاکت جداگانه‌ای ارسال فرمائید.

۲– به پاکت هائی که نام ونشان فرستنده وشهرستان وشماره جدول روی آن قید نشده باشند ترتیب اثرداده نخواهد شد.

۳– مهلت وصول جواب ها برای خوانندگان تهران حداکثر ۵ روز وشهرستانها ۷ روز پس از انتشار هرجدول تعیین گردیده.

برای توضیح بیشتر درمورد جداول خوانندگان گرامی میتوانند با تلفن ۳۲۸۳۶۳ یامادرتماس باشند

اسامی گروهی دیگر از شرکت کنندگان درمسابقه هزار جایزه‌ای اطلاعات

خانمها و آقایان:
حمید مصلحی – ونوس زنجانی زهرا طیبی – کریم صدیق – فرح مهاجر ایروانی – پرویز اوحدی – جمال صدیق – اکبر شفیعی – علیرضا ناظمی – فریدون نژادی – محمد کاظم نبوی – علی اصغر هاشمی – محمد مهدی واجد سمیعی – محسن سرمدی – بهرام ساکی – محمد قاسم سلیمانی – غلامرضا ساری اصلانی – مرجان صداقت تفرشی – مریم صادقیه – میترا حمزه‌ای – حبیب جمالی – کریم قسیم نژاد – جواد فصیح دامندی – علی فیض گستر – رحمت الله عابد – افسانه گلرخ – ایرج کریمی – بابا جان ظریف – عفت غفاری – شهریار عباسی – مارتیروس کاراپتیان – حاج علی رنجبر – عباس قلندری – رسول فعال خدایی – فرشید شعله‌ور – مظفر شهیدی – بدیع الله صمیمی – سید صمد صدیقیان – امیر هوشنگ خادم آدم – بهرام جمالی – علی پوریانی – سعید مدوی – قاسم هاشمپور – محمد فرزین – مراد علمی – فریده علمی – فریده احمدی – رمضان یحیائی – شاهین یاسری – فخری یار بخت – فریبا یگانه – سید کمال الدین یادگاری – مهدی یاری بخت – فاطمه هدایت زاده – جمشید هاشم زاده – سعید همدانی – علی اصغر هاشمی – محبوبه هشیوار – عادل همتی – حسین همتی نیا – آذر نعمتی نیکو – فریدون نژادی – عباس نطرلو – علی نقاشی – افسانه گلرخ – عزیز گلوانی – مولام بروی گوگلان – اعظم گودرزی – محمد باقر کمار – جهانشاه گومه‌ای – سیمین گیتی پیما – ایرج کریمی – سید غلامرضا کمانه – محمد حسن کشاورزیان – مهیا کریمیان – منیژه کیان – مهری کاظمی – مهرداد کازرانی – زهره قریشی – بهروز قاسمی – الله وردی قاسمپور – قادر قادری – محمد قطبی – دانش قاضی – رحیم قنبری – محمود قانعی – ابوالفضل قدسی – افشین فکری – فریدون علی پور – هوشنگ علوی – محمد علیزاده – علی عینی – رضا تحقیقی – قاسم عبدالهی – نزهت عمیدی – مریم علیرضایی – پروین صانعی موسوی – مرجان صداقت – علی صاحب الداری – بهمن تیمساری – سعید اصلانی – علیرضا معظمی گودرزی – حسن رضا متین – سید محمد مسعود میرزائی .ریزی – فاطمه زرین اموزکار – محسن برهمت – محرم محمد باقرلو – ابوالفضل شاهدی – محمد علی زمانی پزوه – حمید رضا دلیلی – شهین دادگر – میترا دولتشاهی – محمد شهر آئینی – محمد سعیدی – علی اصغر قبادی – آذر نعمتی نیکو – پوران و حیدرودسری – طاهره خامد – معصومه رجبی – رمضان یحیائی – داریوش نمیرانیان – زهره قریشی – پروین حیدری – طاهره کریمی – علی اکبر معلمی – پروین صانعی موسوی – مکرم سلطان نژاد – حسین ملک محمد – سودابه میرانی – جبار مهاجر – هما میرحسینی – مهزاد مساوات – رضا دوعلی – عزت الـه رمضانی املشی – محمود محمدی بندری – مهدی دانشمندی – محسن دستور – میترا حاتمی – ناهید علی‌مسلم باتوانی – صفر علی بخشی – عبدالکاظم انصاری نژاد – صفر علی اکبری – محمود سایل نیت – فتانه ساکن البیات – صدیقه سلیمی – خلیل سمیع – مریم سیفی – ایوب ساری خانی – محمد رضا سراج – نسرین سلمانزاده – لیدا سیاهپوش – محمد علی زمانی پروره – افسانه زندی

روزی نیست که سر نشکنند ودر نشکنند؟

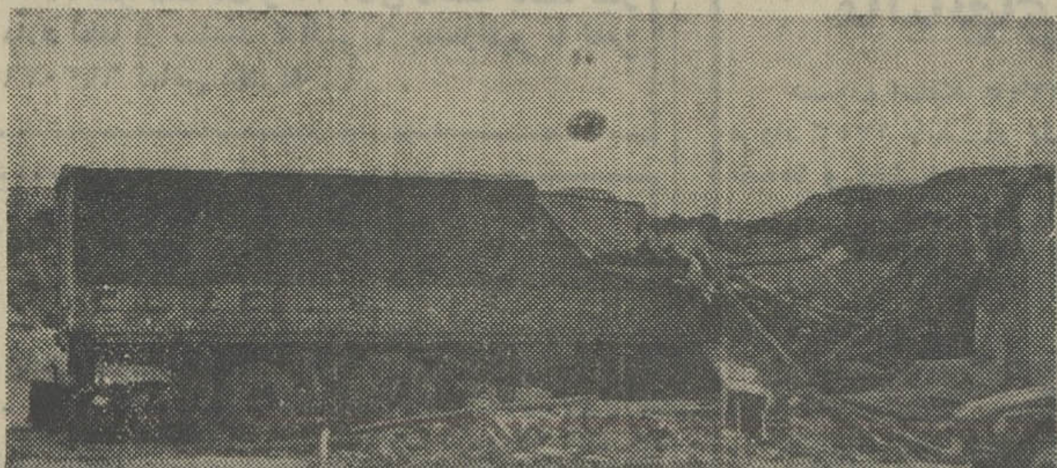

تاخت و تاز تریلر ها و کامیون ها در جاده های مختلف شهرستانها بیشترین و مخرب ترین اتفاقات رادر زیر آسمان کبود بوجود می‌آورد و با وجود تلاش های پلیس راه روزی نیست که این غول های آهنی «درنشکنند و سر نشکنند یا آدم نکشند.»

قضیه عکس دلهره انگیز بالا و صحنه موجود چنین است:

در کافه‌ای‌که ناگهان‌بلای زمینی بر سرش نازل شدمو آنرا مبدل به کومه‌ئی از چوب و خاک گرداند(چند دقیقه قبل از واقعه)عده‌ای مسافر مشغول چائی‌خوردن بوده‌اند که خوشبختانه‌زود جنبیده‌اند، صاحب کافه‌نیز بیرون از محوطه بوده، شاید هم خداوند به ژیانبی بنیه‌ئی که در آن گوشه می لرزد، رحم کرده!،

بهرحال، امید همه‌مسافران و افرادیکه راهشان به جاده های بیابانی می‌افتدبه دقت بیش‌از پیش‌محافظین و ماموران جاده و اندک رحم و انصافی از جانب دیوانگان سرعت است و بس.

عکس از: محمد ویژگان

گناهکار وثوابکار سرنگون‌میشوند!

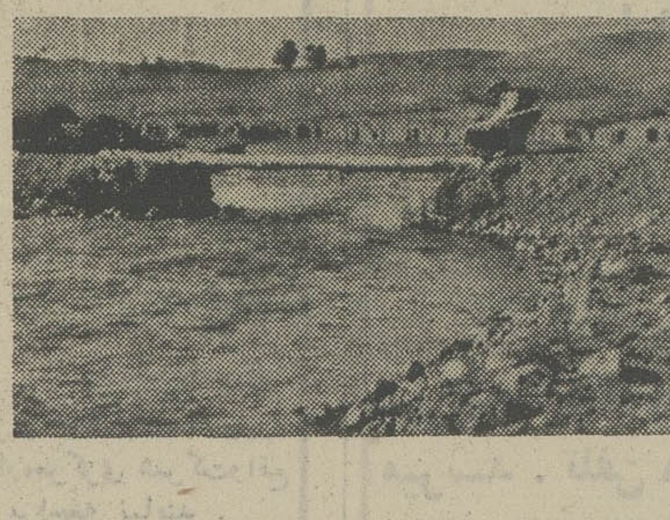

عابر پل بخش بزرگ قریه العرب در جنوب بردسیر، با اینکه خود جرئت عبور از روی‌پل راندارد، گوسفندش را ترغیب به گذشتن از روی پل میکند!

بخشی که پلی به این بدی دارد، بخشی است وسیع، دارای بهداری، بانک،پست و دیگر موسسات ...

ظریفی در باره این پل گفته است: پل ما به عکس «پل صراط»، نه تنها گناه‌کاران را می‌لغزاند بلکه اهل ثواب را نیز با «سر» در رودخانه می افکند!

وبه امید روزی که هربخش یک پل درست و حسابی داشته باشد ...

...و به‌روان پاک ادیسون درود میفرستند!

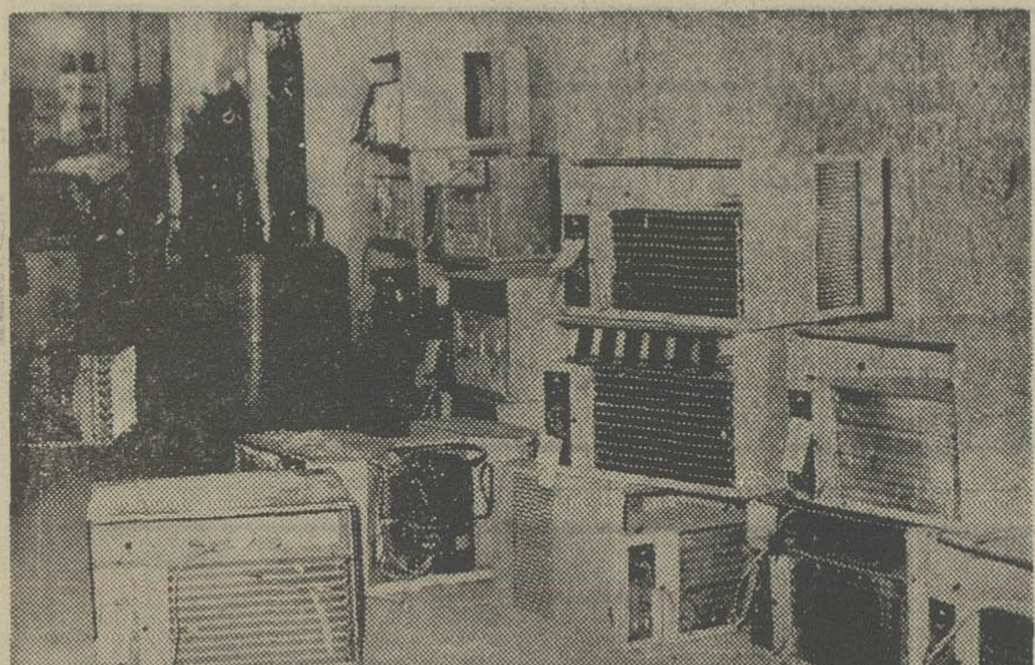

نوسانات وقطع و وصل پیاپی برق اهواز از سر جماعت برق پرانیده‌و ازکله کولرهایشان دود بلند کرده است!

در حال حاضر هزاران یخچال و کولر برق گرفته، در تعمیرگاه ها منتظر نوبت هستند و صاحبان آن در میان گرمای ۵۰ درجه بالای صفر، عرق میریزند و به روان پاک ادیسون درود میفرستند ...

عرق میریزند و به جان مسئولان برق رسانی که شدیدا برای تعمیرکاران نان رسانی میکنند، دعا می‌کنند..

جالب اینکه اهالی چون گله و شکوه از نامرتبی‌برق را امری تکراری و بی‌نتیجه تشخیص داده‌اند تقاضایشان این شده که بخاطر نجات یخچال ها و کولرهایشان‌از نوبت ماندن های یکماهه، ترتیبی داده شود که‌افراد واجد شرایط کانون کار– آموزی اهواز و همچنین هنر جویان هنرستان‌صنعتی این شهر که با فن تعمیر وسایل برقی آشنا باشند به یاری همشهریان گرمازده بشتابند.

عکس مغازه دست دوم فروشی نیست گوشه‌ای از یک تعمیرگاه کولردراهواز است.

مختصر ومفید

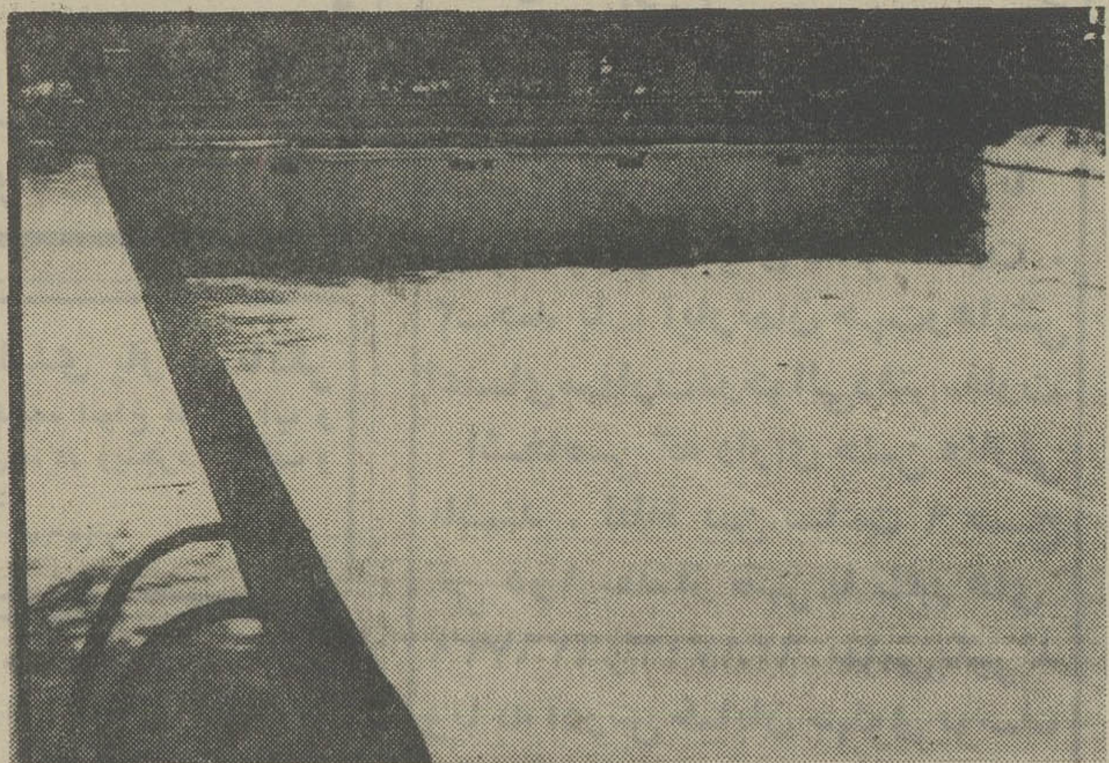

بدنیست برو بچه‌های شهرستان هائی که از نداشتن استخر دلخورند و «شرح این هجران واین خون جگر» این زمان نمی گذارند تا وقتدگر، عکس استخرخالی شهرداری اهواز را ببینند و بدانند که استخر نداشتن با استخر داشتن‌چندان توفیری ندارد! والسلام.

حاشیه: امروز هواشناسی، هوای استان جنوب را نیمه – شرجی ونیمه آفتابی اعلام‌کرد. حداکثر گرمای اهواز فقط وفقط به ۵۰ درجه بالای صفررسید.

تقاضای مفت ومجانی

خبرنگار اطلاعات‌دراروند کنار نوشته است تقاضا و خواست ساکنان‌شهرکشلحه هم منطقی است و هم بدون هزینه..

پیشنهاد آنان اینست که شهرداری آبادان زباله های صادره را در نقاطی خالی‌از سکنه مانند جاده «آبادان – ماهشهر» بریزند وبسوزانند، تا به این ترتیب نه بیخودی دودی به چشم اهالی منطقه برود، نه بدتر شدن حال بیماران به گردن «دود ودم» بیفتد! مضافا به اینکه برآوردن چنین تقاضائی‌نیاز به دیناری‌هزینه جدید وتامین اعتبار هم ندارد.

دود سوزاندین زباله های شهر آبادان یا مستقیم و غیر مستقیم به چشم اهالی‌شلحه اروند کنار میرود، یا به حلق و بینی مراجعان و بیماران درمانگاه این‌شهرک، که به امید شفا راهی‌درمانگاه شده‌اند ...

قابل توجه مودیان‌مالیاتی مشاغل موضوع ماده ۵۹

نظر باینکه مطابق ماده ۶۰ قانون‌مالیات‌های مستقیم مودیانی که مشمول ماده‌۵۹قانون مذکور میباشند مکلفند اظهارنامه مالیاتی حوزه‌ای که محل شغل مودی در آن‌واقع‌است تسلیم و براساس آن‌مالیات متعلق را بنرخ مقرر در ماده ۱۳۴ بپردازند بدینوسیله بطلاع این دسته از مودیان مالیاتی میرساند چون مهلت تسلیم اظهارنامه مربوطه‌به عملکردسال ۲۵۳۵ تاآخر تیرماه سال جاری میباشد نسبت به تنظیم اظهار نامه «که فرم مربوط را از حوزه مالیاتی محل دریافت خواهند فرمود» و تسلیم آن همراه باترازنامه «درصورت مکلف بودن بتسلیم ترازنامه» و حساب سودوزیان متکی‌به دفاتر قانونی بدفتر ممیزی مالیاتی حوزه‌مربوط و پرداخت مالیات متعلق قبل از انقضاء مهلت فوق‌الذکر اقدام فرمایند تا مشمول جریمه و زیان دیرکرد نشوند.
م‌الف ۷۱۷۲

وزارت امور اقتصادی و دارائی

آگهی مناقصه شماره ۳

یکان هوائی تبریز نوشت افزار مصرفی مورد نیاز یکساله رااز‌طریق مناقصه خریداری مینماید .پیشنهاد دهندگان میتوانند با مراجعه به‌یدان هوائی تبریز واقع در جاده ،آذرشهر برك شرایط و مشخصات دریافت و پیشنهاد خود را بر طبق مفاد مندرج در برك شرایط تنظیم و تا ساعت۱۴ روز ۲۸ر۴ر۲۵۳۶ بدفتر آجودانی یکان هوائی تبریز تسلیم و رسید دریافت دارند .

پیشنهادات رسیده در ساعت ۱۰ روز ۲۹ر۴ر۲۵۳۶ در حضورپیشنهاد دهندگان باز و برنده مناقصه تعیین خواهد شد .

یگان هوائی تبریز

آگهی انتخاب دانشجو

سازمان منطقه‌ای بهداری وبهزیستی استان کرمانشاهان بمنظور تربیت کادر تکنیسین بهداشت محیط مورد نیازادارات بهداشت محیط استانهای‌غرب کشورتعداد سی (۳۰) نفر دانشجوی دختر و پسر جهت تحصیل در آموزشگاه کمک‌بهسازی کرمانشاه و خدمت در استانهای مربوطه از طریق مسابقه و مصاحبه و با شرایط زیر میپذیرد.

۱– استان کرمانشاهان ۷نفر
۲– استان کردستان ۷نفر
۳– استان لرستان ۶نفر
٤– استان همدان ٥نفر
٥– استان ایلام‌وپشتکوه ٥نفر

شرایط پذیرش

۱– داشتن دیپلم کامل متوسطه‌رشته طبیعی یا ریاضی .
۲– داشتن معافی دائم یا گواهی انجام وظیفه برای پسران و گواهی خدمات اجتماعی برای دختران .
۳– حداکثر سن ۲۸ سال .

مدت تحصیل در آموزشگاه یکسال تمام میباشد .

دانشجویان در مدت تحصیل در آموزشگاه ماهیانه مبلغ ٥٥٠٠ ریال کمک هزینه تحصیلی دریافت خواهند داشت و پس از موفقیت در امتحانات مربوطه به استخدام وزارت بهداری و بهزیستی در خواهند آمد.

داوطلبین میتوانند حداکثر تاپایان‌وقت اداری روز ۳۱ تیر ماه ۲۵۳٦ با در دست داشتن :
۱– فتوکپی دیپلم کامل متوسطه .
۲– گواهی انجام خدمت وظیفه یا خدمات اجتماعی دختران .
۳– برگ‌درخواست شرکت‌درمسابقه.

به ادارات بهداشت محیط استانهای‌یادشده‌و داوطلبین کرمانشاه به‌آموزشگاه کمک بهسازی کرمانشاه واقع در خیابان سعدی بالاتر از سینما آتلانتیک مراجعه و ثبت‌نام نمایند .

سازمان منطقه‌ای بهداری وبهزیستی استان کرمانشاهان

هواپیمائی ملی ایران «هما»

هواپیمائی ملی ایران «هما»

استخدام متخصصین پروژه‌کامپیو تر وخدمات مدیریت

هواپیمائی ملی‌ایران«هما» بمنظور تکمیل کادر سازمانی خود افراد واجدشرایط‌ذیل‌رااستخدام‌مینماید

سمت	شرایط اختصاصی: تحصیل	شرایط اختصاصی: سابقه کار
Senior System Analyst	لیسانس دررشته‌های‌مربوطه	٦ سال تجربه و مدیریت در امور ماشینهای IBM
System Analyst	لیسانس دررشته‌های‌مربوطه	۲سال تجربه‌بروی ماشینهای IBM
System Programmer	لیسانس دررشته‌های‌مربوطه	۲سال تجربه‌بروی ماشینهای OS/VS1, BAL
Programmer	دیپلم	۲سال تجربه بروی دستگاه های PL/1, COBOL
Computer Operator	دیپلم طبیعی یا ریاضی	٤ سال بروی ماشینهای OS
Installation Technician	دیپلم با دو سال آموزش	۲ سال
Computer Operation Controller	دیپلم طبیعی یا ریاضی	٤ سال
Punchists (K.D.S. Operators)	دیپلم طبیعی یا ریاضی	۱ سال بروی‌ماشینهای K.D.S.

شرایط عمومی :

۱– دارا بودن برك پایان خدمت یا معافی دائم از خدمت سربازی
۲– شاغل نبودن در سازمانهای‌دولتی.
۳– قبول شدن در آزمایشات کتبی ،مصاحبه و معاینات پزشکی طبق استاندارد «هما»

از داوطلبان واجد شرایط تقاضا میشود از ساعت ۱۳ الی۱۷ روزپنجشنبه ۳۰ تیرماه۲۵۳٦ با دردست داشتن‌یك‌قطعه عکس به‌اداره استخدام «هما» واقع درخیابان تخت‌طاووس نبش روزولت مراجعه فرمایند.

آگهی مناقصه‌شماره۵

پایگاه هوائی شیراز ۱۸قلم‌وسایل سرد و گرم کننده مورد نیاز سالیانه خود را از قبیل (کولر .یخچال .پنکه .بخاری . آب‌سردکن . وانتیلاتور . ماشین یخ‌سازی و غیره) ازطریق مناقصه خریداری مینماید پیشنهاد دهندگان متوانند با مراجعه به‌پایگاه هوائی شیراز(لجستیکی. شعبه‌تهیه) و دریافت برك شرایط و مشخصات پیشنهادات خود را تا ساعت ۹صبح مورخه ۲۹ر۴ر۳۶ به آجودانی‌پایگاه تحویل و رسید دریافت نمایند.

پایگاه هوائی شیراز:

اطلاعات بانوان
سه‌شنبه‌ها منتشر
میشود

بررسی لایحه مالك و مستاجر در میز گرد اطلاعات

شاخص قیمت‌ها نباید ملاک اجاره‌بها باشد

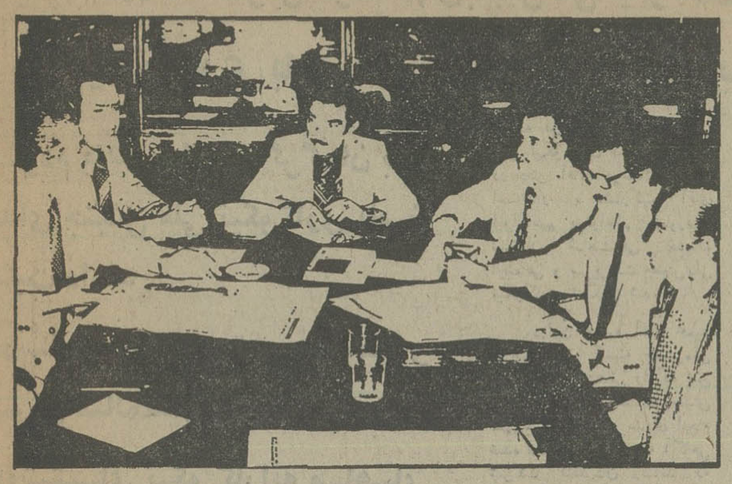

شرکت کنندگان در بحث امروز:

★ اسماعیل زاهد نایب رئیس کانون وکلای دادگستری

★ مهدی بامداد فرخ قاضی بازنشسته ووکیل دادگستری

★ دکتر گنجی وکیل دادگستری

★ سیدجعفر مینوی وکیل دادگستری

★ محمد علی سفری وکیل دادگستری وروزنامه نگار

لایحه اصلاحیه قانون مالک و مستاجر در کمیسیون دادگستری مجلس سنا در انتظار دریافت نظرات حقوقدانان، قضات و وکلای دادگستری ، مالکان و مستاجران است. بهمین سبب روزنامه اطلاعات میزگردی باشرکت چند نفر از وکلای معروف دادگستری تشکیل داده تا مواد این لایحه را جزء به جزء مورد بررسی وتجزیه وتحلیل قرار دهند، قسمت اول این بحث در شماره گذشته چاپ شد واینک قسمت دوم را می‌خوانید :

مهدی بامداد فرخ : در آخر ماده۳ راجع بمیزان مال‌الاجاره بعدازجمله «در صورتیکه میزان آن معلوم نباشدو اجاره‌ماهیانه هم زائد برنصاب شوراهای داوری و خانه انصاف باشدبا رعایت مقررات این قانون از طرف دادگاه میزان اجاره بها در اولین جلسه رسیدگی با شاخص بانک ملی تعیین‌شود» یعنی اینکه دادگاه هر روزبه نوعی مثلا بعنوان تعیین کارشناس و بازدید محل و نظایر آن، جلسات رسیدگی را به عقب نیاندازدو درهمان اولین جلسه رسیدگی کند.

اسماعیل زاهد: شاخص قیمت های بانک ملی که اجاره‌بها را تعیین نمیکند بلکه این شاخص، ترقی یاتنزل را نشان میدهد ، بنابراین باید گفت با توجه به ترقی و تنزل شاخص قیمت ها در مورد مسکن ، یک معیاری پیدا کنند و براساس آن میزان مال‌الاجاره را بالا یا پائین‌ببرند ولی‌اگر بین مستاجر ومالک اجاره‌نامه‌ای تنظیم نشده باشد و میزان مال‌الاجاره‌ای همتعیین نشده باشد شاخص بانک که نمیتواند اجاره یک خانه ٤ اتاقه را در خیابان «ایکس» تعیین کند .

مهدی بامداد فرخ : دادگاه میتواند دراولین جلسه‌رسیدگی یک نفر کرشناسان رسمی رابه قید قرعه و در همان جلسه به محل موردا‌جاره برای‌اظهار نظر کارشناسی اعزام و حد اکثر ظرف ده روز پس از وصول نظر کارشناس میزان اجاره بها از طرف دادگاه‌تعیین و مستاجر محکوم به پرداخت آن باخسارات دادرسی‌خواهد گردید و چنانچه میزان اجاره ماهانه در اینمورد بیش‌ازیکصد هزار ریال نباشد ، رای دادگاه قطعی است .

محمد علی سفری : اصولا من روی معیار های تعیین‌اجاره بها خیلی حرف دارم .

دکتر گنجی : در صورتیکه موافق باشید بگذارید در جای خودش صحبت کنیم.

اسماعیل زاهد : ماده ٤ می‌گوید موجر یا مستاجرمیتواند باستناد ترقی یا تنزل هزینه زندگی درخواست تجدید نظر در میزان اجاره بها را بنماید. مشروط براینکه مدت اجاره منقضی شده واز تاریخ‌استفاده مستاجر از عین مستاجرمیا از تاریخ مقرر در حکم قطعی که در تعیین یا تعدیل اجاری بها صادر شده سه سال تمام‌گذشته باشد ، دادگاه باتوجه بدر صد شاخص کل بهای کالاها و خدمات مصرفی منتشره ازطرف بانک مرکزی ایران حکم به تعدیل اجاره بها خواهد داد حکم دادگاه دراینمورد قطعی است» این همان مطلبی است که آقای سفری عنوان کردند تادرباره‌اش بحث شود .

قانون در اینجاشرط گذاشته است که مدت اجاره منقضی شده باشد یا از تاریخ اجاره سه سال گذشته باشد یااینکه از تاریخ حکم قطعی دادگاه‌در مورد تعدیل اجاره بها سه سال گذشته باشد ، بعقیده من باید یک شرط دیگر هم اضافه شود یعنی «از تاریخ توافق طرفین در اجاره جدید هم سه سال گذشته‌باشد» چون‌خیلی اتفاق میافتد که مستاجر در سال‌اول فرضا هزار تومان اجاره‌میدهد در سال بعد این مبلغ رابه‌یک هزارو پنجاه تومان میرساندو اگر ملاک تشخیص این‌هزارو پنجاه تومان باشد که وضع عوض میشود بنابر این مبنای احتساب باید تاریخ آخرین توافق جدید طرفین در باره اجاره بها باشد.

اما مطلب دیگری هم‌هست، چون عده‌ای معتقدند که‌این کلمه «شاخص‌بانک» نمیتواند دردی را درمان کند کما‌اینکه در قانون سال۵۲ هم‌مواردی را در باره شاخص داشتیم ولی نتوانستیم نتیجه خوبی بگیریم ، بهمین دلیل خیلی‌ها علاقه دارند که‌ضابطه دیگری بجای شاخص تعیین شود، مثلا نظر کارشناسان یا برآوردی که از طرف مسکن و شهرسازی روی ترقی‌قیمت زمین و ساختمان تعیین می‌شود ، یا نظایر آن، چون این بحثی است‌که خیلی‌ساده نمیتوانیم از روی آن‌بگذریم البته قانونگزار کار را راحت کرده یعنی گفته است اگر شاخص را بگذاریم بهترین ضابطه و معیار را بوجود آورده‌ایم.

سید جعفر مینوی:کارشناس قیمت زمین ، نوع ساختمان و تمام جوانب و جهات‌رادر نظر میگیرد آنوقت اجاره‌بها را تعیین میکند ، ولی‌درباره شاخص باید بگویم که در جنوب شهرخانه‌ای به مبلغ۲ هزار تومان اجاره داده می‌شود و ملک دیگری هم در شمال شهر بهمان‌مبلغ‌اجاره رفته است حالا اگر شاخص را در نظر بگیریم به شمال و جنوب یکسان اضافه میشود و این عادلانه نیست .

اسماعیل زاهد : شاخص، معدل ترقی یا تنزل قیمت‌ها است بنابراین تفاوتی ندارد، بعلاوه بین‌ساختمانهای‌جنوب یا شمال شهر تفاوت زیادی وجود دارد بنابراین طبق‌این شاخص همان منسبت یا درصدی، که به مال‌الاجاره ملک در جنوب شهر اضافه میشود ، همان درصد هم به مال‌الاجاره شمال شهرافزوده میشود .

محمدعلی سفری : بحث‌در اصل مساله کارشناسی است چون اگر این کارشناسان بخواهند حقی راناحق بکنند که شب خواب راحت نخواهند داشت،اگربخواهند حق افراد را در نظر بگیرند که هیچ ضابطه و معیارمعینی ندارند این است که من‌روی خود این اجاره‌بندی چه شاخص ، چه کارشناس ، چه دادگاه حرفدارم ، چون من معتقدم که هیچیک ازاینها درمان اصلی و اساسی نیست .

اما قسمت اولیه‌اش از قسمت دوم آن خطرناک‌تر است، درصورتیکه من امیدوارم بودم که لااقل‌همان تبصره ٦ برای همیشه جاری باشد ، ما به چه دلیل و با چه ضوابطی میخواهیم دو نفری که عاقل و بالغ هستند و میتوانند حاکم برسرنوشت خودشان باشند ، یک تکلیف شاق روی گردن‌آنهابگذاریم، چرا که طبق مواد قانون مدنی آنچه که بین دو نفر قرار گذاشته میشود اگر برخلاف قوانین نباشد معتبر است. در مورد اجاره هم همینطور است موجر میگوید من این خانه رابکساله اجاره داده‌ام پس از یکسال همانند هر قراردادی یا باهم توافق میکنند که مستاجر باقی میماند یا اینکه طبق قرارداد، مستاجر بلند میشود و این قال قضیه راکم میکندکما‌اینکه قبل از جنگ هم همین‌ضابطه بود، یعنی قانون مدنی‌حاکم بر روابط مالک و مستاجر بود، ولی حالا چرا به مالک میگویم وقتی خانه را یکساله اجاره میدهی مجبور هستی که بعد از یکسال ، دو سال دیگر هم تامل کنی ، بچه دلیل باید موجر این دوسال را تحمل کند که در نتیجه به هزاران عوامل شایسته و ناشایسته توسل جوید و روابط حسنه مالک‌ومستاجر بدینصورت درآید .

مهدی بامداد فرخ : این یک بحث بسیار مفصلی است که به این سادگی نتیجه‌ای نخواهیم گرفت بهرحال این یک ضابطه‌ای است ، برای حکومت بین‌موجرو مستاجر، در انگلستان هم ، همین حالا قانونی هست که اگر بین موجر و مستاجر اختلافی پدید آمد، دادگاههای محلی میزان اجاره بها راتعیین میکنند ، این روش در تمام دنیا اعمال میشود .

محمد علی سفری: اگر بین موجر ومستاجر توافق نشود ،من قبول میکنم که‌به دادگاه بروند .

دکتر گنجی : اگر با هم توافق کنند که قانون مانع کار یا سازش آنهانخواهد شد این مبحث برای موقعی است که‌بین مالک ومستاجر اختلاف بوجود می‌آید .

مهدی بامدادفرخ :اصولا تدوین هر قانونی ناشی از ایجاد ضرورت است ،یعنی وقتی که ضرورتی نباشد، قانونی هم تدوین نخواهد شد .

در این هنگام یک بحث کلی درگرفت مبنی بر اینکه اصولا در ایران برخلاف بسیاری از ممالک دنیا مدت اجاره معمولا یکساله تعیین میشود ، حالا بعضی از مواقع مثل این چندسال اخیر اوضاع و احوالی پدید می‌آید که ناگهان به قیمت ملک در مدت یکسال ۵۰ در صد اضافه میشود یعنی ملکی‌که‌در سال‌گذشته فرضا پانصد هزار تومان ارزش داشته و دو هزار تومان به اجاره واگذارشده براثر بعضی از عوامل مصنوعی بازار ، قیمت این ملک ناگهان به یک میلیون تومان رسیده است ، حالا موجر می خواهد به همان نسبت مبلغ اجاره را هم دو برابر کند یعنی از یکطرف در مدت‌یکسال پانصد هزار تومان استفاده کند از طرف دیگر هم بهمان اندازه اجاره بها را افزایش بدهد ، این که صحیح نیست چون در هیچ کجای دنیا چنین رویه نامعقولی وجود ندارد ،به علاوه مستاجر چگونه می‌تواند بعد از یکسال دراین مملکتی که با بحران‌مسکن و کمبود آن روبروهستیم به جای دیگری‌منتقل شود.

خانه به خانه شدن و انتقال از یک خانه به خانه دیگر کلی خرج دارد ،باید بمحضر ، به دلال به باربر، بهمه اینهاپول داد ، بعلاوه به کامیوندار ، به کارگر ، کلی از لوازم‌زندگی مستاجر هم در این نقل و انتقالات‌از بین میرود بنابراین چگونه یک مستاجر میتواند این هزینه های گزاف را در هر سال تحمل کند یا کجا می‌تواند هر سال از نقطه‌ای به نقطه دیگر منتقل‌شود ،مالک هم که نمیخواهد چهار پنج ساله ملک رااجاره بدهدپس تکلیف مستاجر چیست جز اینکه یک قانون حمایتی‌او را هم مثل‌موجر تحت‌حمایت خودش بگیرد.

مهدی بامداد فرخ :فرمان شاهنشاه آریامهر هم بر همین اساس صادرشده‌است تا مستاجر تامین و تضمین پیدا کند .

محمد علی سفری : من اصولا با کاری‌که ضابطه‌ای نداشته باشد بسختی‌مخالفم بهمین علت هم با تعیین کارشناس ، باتدوین آئین‌نامه‌ای که معیار درستی نداشته باشد و نتیجه را به نظر یک یا دو یاسه نفردیگر تعیین واگذار کند ، موافق نیستم بنظر من باید تمام عواملی که‌درسرمایه گذاری یک ساختمان موثر است مثل دستمزد کارگر قیمت آجر و سیمان و آهن در تعیین اجاره بها هم تاثیر داشته باشد .

سید جعفر مینوی : در ماده ٥ گفته می شود مابه‌التفاوت کارشناس یا هیئت داوری‌باید مستاجر بدهد درقانون میلسپوریرای این ماده ضمانت اجرا هم وجود داشت‌باین ترتیب که دادگاه به مستاجر اخطار میکرد که ظرف ده روزباید این مابه‌التفاوت رابپردازد بعقیده من باید این ضمانت اجرا در اینجا هم وجود داشته باشد .

در اینوقت گفته شد که نظر شما دراین ماده تامین شده است ، از طرف دیگر وقتی که دادگاه رای تازه‌ای مبنی بر تعدیل اجاره بها صادر میکند همین رای‌قابل اجراست و براساس آن مابه‌التفاوت هم دریافت می شود .

محمد علی‌سفری : ما تا حالا همه‌اش درباره«شاخص صحبت کردیم که چه بکنیم یا چه نکنیم تا ضابطه درستی بوجود بیاوریم اما بنظر من ماده ٦ خودش‌این مساله را حل کرده است چون میگوید هرگاه اجاره‌نامه‌ای در بین نباشد اجاره بها را بمیزانی که بین‌طرفین مقرر یا عملی شده یا در صورتی که میزان آن معلوم نباشد بعنوان اجرت‌المثل ، مبلغی که متناسب با اجاره املاک مشابه باشد ...

حالا صحبت در این‌است که اگر این کار عملی است چرا در همه جا عملی‌نشود چون در این جا صحبت از دادگاه و کارشناس و شاخص بمیان نیامده است.

مهدی بامداد،در اینصورت مستاجر یا موجر میرود ملکی را پیدا میکند که به نفعش باشد . پس باز هم اختلاف و باز هم دادگاه،

محمد علی سفری : بحث ما در این است که چه ملاکی را برای مال‌الاجاره تعیین کنیم اینجا این بحث بمیان آمده است که خانه مابه‌الاختلاف مالکو مستاجر است در اینجا به موجر و مستاجر اجازه داده شده است که خانه های مشابه را ببینندو همان‌مبلغ اجاره بها را مبنای کار قرار بدهند ، حالا اگر به‌این سادگی اختلاف حل میشود چرا درباره درخواست‌تعدیل یا افزایش هم همین روش‌را پیش نگیریم .

مهدی بامداد فرخ : این مساله که قطعیت ندارد،این برای آن است که مستاجر علی‌الحساب‌مبلغی رابپردازد تا دادگاه کارشناس تعیین کند او هم از محل بازدید کند سپس اجاره بها تعیین شود این برای آن است که مستاجر خود را بی خیال و فارغ‌البال نداند . برای‌آن است که مبلغی را بعنوان علی‌الحساب بپردازدتادادگاه رای قطعی صادر کند در صورتی که ماده ٤ بمیزان مال‌الاجاره قاطعیت میدهد.

محمد علی سفری:در ماده ٤ هیچ کجاملاک مشابه را در نظر نگرفته است ، ولی در اینجا از «املاک مشابه» اسم برده شده است ، این میتواند بعنوان یک ضابطه بکار گرفته شود .

اسماعیل‌زاهد : این به عنوان ضابطه ممکن است بکار گرفته شود ولی هدف این‌است که مستاجر درهمه حال مبلغی را بعنوان علی‌الحساب بپردازد تا دادگاه رای قطعی بدهد چرا کسه مستاجر جایی را پیدامیکند با اجاره فوق‌العاده کم و میگوید این‌مشابه ملکی‌مورد اجاره است و موجر هم ملک دیگری را مشابه‌قلمداد میکند که مال‌الاجاره‌اش فوق‌العاده بالاتر است .

بنابراین‌تعیین مال‌الاجاره برمبنای ملک مشابه‌اختلافات بیشتری را بوجود می‌آورد که باز هم باید دادگاه حلال آن باشد .

بحث ادامه دارد

استاندار آذربایجان شرقی در جریان بازدید از :

بزرگترین کارخانه تولید گچ پاکتی در تبریز که نیاز منطقه را تأمین کرده‌است

ازمدیریت صحیح کارخانه اظهار رضایت وقدردانی کرد

در پرتو تدابیر خردمندانه شاهنشاه آریامهر، کشور ما در اندك زمان رشد سریعی را درکلیه شئون صنعتی ، اقتصادی ، اجتماعی، فرهنگی، عمرانی‌و ....اغاز کرد. بطوریکه امروز چرخهای عظیم صنعتی کشور بدست مهندسین وتکنیسین ها و کارگران ماهر ایرانی در حرکت است و صنایع کشور روزبروز رشد و گسترش بیشتری مییابد .

بمنظور تامین مواد اولیه که بتواند پاسخگوی تحولات شگرف مملکتی‌باشد، در اجرای منویات ملوکانه ، عده‌ای از سرمایه‌داران خود ساخته شهر تبریز برای رفع کمبود گچ درمنطقه اولین قدم را برداشته و توانستند باتلاش شبانه‌روزی طرح بزرگترین کارخانه گچ‌پاکتی‌را با ماشین‌آلات مدرن و مجهز در تبریز پیاده کرده و بعداز ۱۱ ماه تکمیل و بمرحله بهره‌برداری برسانند .تلاش این گروه پایان نپذیرفت و بمنظور سهیم شدن بیشتر در پیشرفت کشور اقدام به گسترش کارخانه در مرحله دوم کردند که این هفته اولین کلنك شروع عملیات‌ساختمانی مرحله‌دوم‌کارخانه وسیله تیمسار سپهبد اسکندر آزموده استاندار آذربایجان شرقی در جوار کارخانه بنام نامی شاهنشاه آریامهر بزمین زده شد و استاندار آذربایجان شرقی در بازدید از قسمت‌های‌مختلف کارخانه نحوه کار و مدیریت صحیح آن راستود و اظهار رضایت و خرسندی کرد. استاندار آذربایجان شرقی آرزوی توسعه بیش از پیش کارخانه را کرد تا بتوان محصولات آنرا به دیگر استانهای کشور صادر کرد.

★ گزارش مدیر عامل کارخانه

بعداز ظهر روز چهارشنبه ۱۵ر٤ر۳٦تیمسار سپهبداسکندر آزموده استاندار آذربایجان شرقی باتفاق چند تن ازمدیران کل و روسای سازمان های دولتی استان و مدیران کارخانجات و شخصیت های محلی استان از واحد عظیم صنعتی گچ پاکتی آذربایجان واقع در نزدیکی بستان آباد بازدید کردند و ضمن آن‌اولین گلنگ شروع عملیات ساختمانی مرحله دوم کارخانه بنام نامی شاهنشاه آریامهر بزمین زده شد .

بهنگام ورود استاندار آذربایجان شرقی که سردر و تمام محوطه کارخانه باشعار های میهنی و چراغ آذین‌بندی شده‌بود، کارگران احساسات پرشوری را نسبت بمقدم‌تاجدار ابراز نمودند و سپس درسالن اجتماعات کارخانه آقای‌عبداله‌زاده فهیمی از طرف هیئت‌مدیره شرکت گچ آذربایجان خیرمقدم عرض کرد و سپس آقای حاج رحیم صادقیان‌مدیرعامل‌کارخانه طی بیاناتی اظهار داشت :بنام خداوند متعال و بنام نامی شاهنشاه آریامهر با تشکر از مراحم تیمسار سپهبد اسکندر آزموده‌استاندارمعظم‌آذربایجان شرقی و میهمانان گرامی که قبول زحمت فرموده و با طی مسافت دراز با حضور خود در این مراسم این شرکت را مفتخر نموده‌اند از طرف خود وهیئت مدیره و تمام کارکنان و کارمندان سپاسگزارم .

اینک بعرض حضار محترم میرساند :

کارخانه گچ‌آذربایجان‌حدود ۱۲۰ نفر کارگر و کارمند و مهندس دارد که از این عده٦۰ نفر کارگر ساده ۲۰ نفر کارگر نیمه ماهر ـ حدود ۲۰ نفر کارگر ماهر و بقیه افراد فنی وتکنسین و مهندس می‌باشند که در امر تولید بطور شبانه روزی در سه شیفت مشغول کار بوده و به صنایع‌و عمران و آبادی کشور خدمت می‌کنند.

★۵۰۰ تن ظرفیت روزانه

مدیر عامل کارخانه سپس افزود :

این کارخانه با سرمایه‌بخش خصوصی که مورد تشویق و حمایت اعلیحضرت همایون شاهنشاه آریامهر بوده و با کمک بانک اعتبارات صنعتی‌در مدت ۱۱ ماه از نظر ساختمان های اداری و کارخانه و نصب ماشین آلات با همت اولیاء امور مخصوصا با توجهات شایان استاندار معظم بمرحله بهره‌برداری‌رسیدمو شایداولین کارخانه بخش خصوصی باشد که توانسته در کمترین مدت تولید خود را عرضه نماید .

کارخانه تمام اتوماتیک وبه ظرفیت ۵۰۰ تن در روزمی‌باشد که تولیدآن درآزمایشگاه مخصوصی مرتبا از لحاظ مرغوبی تحت بررسی می‌باشد و با این کیفیت توانسته‌منطقه وسیعی را از گچ مرغوب بی‌نیاز و مشکل گچ را که کمتر از سیمان نبوده حل نماید .

★رعایت کلیه جنبه های حفاظتی

آقای حاج رحیم صادقیان‌در ادامه سخنان خویش افزود :

برای استخراج و تهیه‌مواد اولیه که روزانه ۷۰۰ الی۸۰۰ تن سنگ لازم است شرکت مجهزبه‌وسایل مکانیزه ازقبیل دو دستگاه واگن دریل ـ سه دستگاه کمپرسور ـ چهار دستگاه بولدزر ـ سه دستگاه لودر می‌باشد وکلیه جنبه‌های حفاظتی در آن مراعات شده‌که فکر میکنم درنوع‌خود دربخش های‌خصوصی آذربایجان‌شرقی بی‌نظیر است .

باتوجه به‌عرایض مذکور و باتوجه به نیاز منطقه‌و پیشرفت عمرانو آبادی و استقبال‌مردم و به پیروی‌ازمنویات ملوکانه هیئت مدیره اقدام به سفارش واحد دوم نموده که بزودی شروع به ساختمان آن خواهد شد . لذا از فرصت استفاده نموده و از مقام معظم استاندار آذربایجان شرقی تقاضا دارم‌که اولین کلنگ ساختمان واحد دوم را بنام نامی شاهنشاه آریامهر برزمین بزنند .

در خاتمه از سازمان هائی نظیر شرکت برق منطقه‌ای که در تامین برق ما را کمک و معاضدت نموده‌اند سپاسگزارم همچنین از مساعدت بیدریغ کلیه ادارات دولتی کمال تشکر را داریم .

★ سخنان‌استاندار آذربایجان شرقی

پس‌از سخنان مدیر عامل کارخانه ، نماینده کارگران نیز به مدعوین خیرمقدم گفت و طی سخنانی مراتب حق‌شناسی و سپاس طبقه‌کارگررا بپیشگاه مبارک شاهنشاه آریامهر که همواره کارگران‌را موردعنایات ملوکانه قرار داده‌اند ،تقدیم داشت .

آنگاه تیمسار سپهبد اسکندر آزموده استاندار آذربایجان شرقی طی سخنانی اظهار داشت :

فکر میکنم امروز همه‌کسانی که دراین مراسم حضوردارند، ماننده‌من خوشحال هستند که‌از نزدیک شاهد فعالیت گروهی

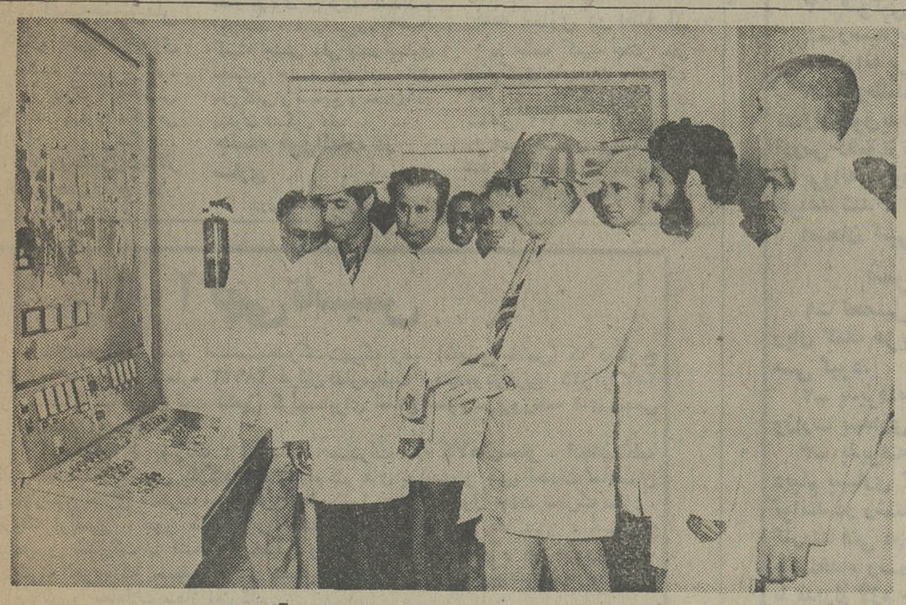

استاندار آذربایجان شرقی، بهنگام بازدید از تاسیسات کارخانه گچ پاکتی آذربایجان.

چند تن از مردان خود ساخته می‌باشند . من واقعا از زحمات مدیریت این کارخانه قدردانی میکنم که توانسته گام موثری در رفع نیاز مردم این منطقه بردارد و امیدوارم روز بروز این کارخانه توسعه پیداکند تا بحدی‌که بتوانیم تولید کارخانه را بسایر استان ها نیزصادر کنیم.

استاندار آذربایجان شرقی در ادامه سخنان‌خویش‌افزود: افزود :-

اما موضوعی که همواره مورد توجه‌ذات اقدس‌همایونی بوده و درهر استان‌آنرا تاکید میفرمایند ، خانه های کارگری و سازمانی است که این اقدام خود در بهبود و بالا بردن راندمان کار کمک موثر و فراوانی خواهد کرد .

در اینجا من متوجه‌شدم‌که شما ها واقعا زحمت‌کشیده‌اید. بنابراین هرگونه کمکی که از ما بخواهید با توجه باینکه ماموظف به کمک به بخش خصوصی هستیم ، دریغ نخواهیم کرد . زیرا یکی از کار های دولت رامگشائی در فعالیت های بخش خصوصی‌و بطور کلی مردم است . خوشبختانه‌در این‌استان‌فعالیت های زیادی در بخش‌خصوصی بعمل آمدمو امیدوارم روزبروز هم بیشتر بشود . توفیق‌روز افزون مسئولان کارخانه رااز خداوند متعال خواستارم .

★بازدید کارخانه

در این هنگام استاندار آذربایجان شرقی ، در میان ابرازاحساسات پرشورحاضران نخستین کلنگ آغاز عملیات ساختمانی مرحله دوم کارخانه تولید گچ پاکتی‌تبریزرا بنامنامی شاهنشاه آریامهر برزمین زد و سپس کلیه قسمت های مختلف کارخانه موردبازدید قرارگرفت که‌درهر قسمت از طرف آقای حاج رحیم صادقیان مدیر عامل وسایر مسئولان کارخانه توضیحات‌لازم باستحضاربازدید کنندگان رسید.

استاندار آذربایجان شرقی‌با لباس مخصوص برای‌بازدید ازقسمت های مختلف کارخانه ، سالن اجتماعات کارخانه راترک می‌کند. آقای‌حاج رحیم‌صادقیان مدیر عامل کارخانه ،توضیحات‌لازم را باستحضار میرساند.

تیمسار سپهبد اسکندرآزموده استاندار آذربایجان شرقی و همراهان هنگام‌ورود به‌محوطه کارخانجات گچ‌پاکتی تبریز. آقای حاج رحیم‌صادقیان مدیر عامل کارخانه نیز درعکس دیده میشود .

درراه گسترش کوششهای جنبش ملی نیکوکاری

نیکوکاری به‌سراسر کشور بال میگشاید

مردم بندر پهلوی و گرگان به ندای جنبش ملی نیکوکاری پاسخ مثبت دادند

درسرای دانشکده تربیت معلم و سرای سالمندان ساخته می‌شود

کوششهای نیکوکارانه ماههای بازمانده‌سال کنونی‌درزشت برنامه ریزی شد

دراصفهان در زمینی به مساحت ۲۵ هزارمتر ۱۰۲ خانه ارزانقیمت ساخته می‌شود

پزشکان، پرستاران و دیگر مردم مازندران به خدمات داوطلبانه می‌گرایند

جلسه فوق‌العاده رشت

روز یکشنبه پنجم تیر ماه ۲۵۳۶ جلسه فوق‌العاده کمیته جنبش ملی نیکوکاری رشت‌در اطاق بازرگانی و صنایع‌ومعادن رشت، به ریاست آقای میر- شجاع کسگری و با حضور آقای ابوالقاسم پرتو اعظم مشاور عالی سازمان شاهنشاهی خدمات اجتماعی و سرپرست جنبش ملی نیکوکاری تشکیل شد.

دراین جلسه پیرامون‌وظایف سوکمیته‌ها و یادآوری ضرورت مردمی کردن کوششهای‌نیکو- کارانه و گسترش مشارکت اجتماعی، سخن گفته شد و سپس برنامه های کمیته جنبش ملی نیکوکاری رشت برای‌ماه های بازمانده سال کنونی، به‌ترتیب به تصویب رسید.

۱ـ ساختن یك گرمابه با۲۰ دوش در کودکسرا«پرورشگاه» معتمد همایون‌مرادهی.

۲ـ ساختن یك مدرسه در زمین اهدائی یکی از نیکو- کاران.

۳ـ ساختن یك درمانگاه در زمین اهدائی خانم نصرت‌اعظم سمیعی.

تشکیل کمیته‌جنبش‌ملی نیکوکاری دربندرپهلوی

روز دوشنبه ششم تیر ماه ۲۵۳۶ براین دعوت آقای‌فامیلی فرماندار بندر پهلوی، گروهی از بازرگانان، پزشکان، پیشه‌وران، روحانیون‌درتالار پیشه‌وران، روحانیون در تالار جلسه فوق‌العاده کمیته جنبش ملی نیکوکاری استان‌مازندران در دفتر آقای هوشنگ سمیعی استاندار با مشارکت آقای ابوالقاسم پرتواعظم مشاورعالی سازمان شاهنشاهی خدمات اجتماعی و سرپرست جنبش‌ملی نیکوکاری تشکیل شد.

دراین جلسه آقای حمید داراب رئیس کمیته جنبش‌ملی نیکوکاری کارهائی را که پس از دومین‌همایش سالانه جنبش ملی نیکوکاری در ساری انجام شده است برشمرد و به آگاهی شرکت کنندگان رساند که کمیته جنبش ملی نیکوکاری‌در قطعه زمین اهدائی آقای داراب یك دانشکده تربیت معلم‌خواهد ساخت و تکنون برای‌ساختمان این دانشکده مبلغ ۱۱ میلیون ریال از سوی نیکوکاران ساری پرداخت‌شده است وعلاوه بر ساختمان دانشکده فوق برنامه های دیگری نیز از سوی کمیته جنبش ملی نیکوکاری ساری‌به انجام خواهد رسید که ازآن جمله‌اند:

ساختمان سرای سالمندان‌در یکی از نقاط خوش آب‌و هوای مازندران که زمین آن ازسوی آقای سمیعی استاندار‌دراختیار کمیته جنبش ملی نیکوکاری قرار خواهدگرفت و برای‌تامین منابع مالی این برنامه، کمیته جنبش ملی شهرستان ساری از تمام مردم مازندران یاری‌خواهد خواست.

۲ـ باتصویب انجمن شهر ساری، برای ساختمان محل کار کمیته‌جنبش ملی‌نیکوکاری بنام سرای نیکان قطعه زمینی مناسب در اختیار کمیته جنبش ملی نیکوکاری گذاشته شد و بیاری نیکوکاران شهر، ساختمان‌آن‌بزودی آغاز خواهد شد.

تشکیل کمیته‌جنبش‌ملی نیکوکاری در گرگان

ساعت ۷ بعداز نیمروزپنجشنبه نهم تیرماه ۲۵۳۶ برابر دعوت کفیل فرمانداری شهرستان گرگان، گروهی ازبازرگانان، پیشه‌وران، کشاورزان و دیگر نیکوکاران شهر در تالار شهر گردهم آمدند. دراین جلسه پس‌از سخنرانی آقای فلسفی رئیس اطاق بازرگانی وصنایع و معادن گرگان‌آقای ابوالقاسم پرتو اعظم پیرامون هدفهای جنبش ملی نیکوکاری سخن‌راند و پس‌از گزینش همواندان کمیته جنبش ملی نیکوکاری، کمیته جنبش ملی بمنظور برنامه‌ریزی و گزینش اعضاء سو کمیته‌ها، نخستین جلسه خود را روز ۱۱ تیرماه ۲۵۳۶ در اطاق بازرگانی و صنایع‌ومعادن گرگان‌تشکیل داد.

خانه سازی در اصفهان

در جلسه کمیته جنبش ملی نیکوکاری اصفهان با شرکت آقای مهندس عضدی‌فر برای ساختن ۱۰۲ خانه ارزان‌قیمت در شهر اصفهان برنامه ریزی شد این‌خانه ها در محوطه‌ای‌به مساحت ۲۵ هزار متر با یك فروشگاه تعاونی، یك‌نانوائی و یك پست نگهبانی ساخته خواهد شد، مساحت هر یك‌از خانه ها ۱۰۰ متر مربع است و دارای ۲اطاق خواب، یك هال، یك‌پاسیو «برای زیبائی» تامین نور «حمام، آشپزخانه و توالت خواهد بود تهیه نقشه کار های رفاهی دیگر این برنامه ازسوی کمیته جنبش ملی نیکوکاری‌به انجام خواهدرسید.

گسترش‌خدمات‌داوطلبانه در مازندران

در جلسه یکم تیرماه ۲۵۳۶ کمیته جنبش ملی نیکوکاری استان مازندران، روز تشکیل هریك از سوکمیته های چهار- گانه تعیین شدو از پزشکان نیکوکاری که به سوکمیته خدمات داوطلبانه جنبش ملی پیوسته‌اند بشرح زیر، دکتر صمد بهروزی»، دکتر پیوندی، دکتر مینوئی، دکتر حسین رهجو، دکتر مدنی، دکتر مفتاحی، دکتر تعقل وهیوندان افتخاری کمیته خانم کاوس پری افضلی، هما بلورچ، فخری مجدو آقای حسین لامع، قدردانی شدو آقای حاجی عندلیب خواه یکی از افراد نیکوکار ساری پذیرا شد که برای حمایت از خانواده های بی سرپرست مبلغ سیصد هزار ریال تاپایان سال کنونی به حساب کمیته جنبش ملی نیکوکاری واریز نمایند.

آگهی مناقصه شماره ۱۷ر۳۶

شرکت ملی صنایع فولاد ایران در نظر دارد مقدار بیست وچهار هزار (۲۴ر۰۰۰) تن سیمان تیپ پنج (نوع‌ضد سولفات) را جهت تحویل در بندرشاهپور بصورت سی‌ـانداف از طریق مناقصه عمومی و با شرایط زیر خریداری نماید:

۱ـ مدت تحویل: مجموع سیمان مورد نظر در سه قسمت مساوی و در ماههای مهر، آذر وبهمن سال جاری آماده تخلیه در بندرشاهپور باشد.

۲ـ شرکت کنندگان در مناقصه باید پیشنهادات خود را حداکثر تا ساعت نه صبح روز شنبه ۱۵ مرداد ماه سال جاری بدفتر شرکت واقع در خیابان جم شماره ۱۵ تسلیم‌دارند. حضورپیشنهاد دهندگان یا نمایندگان آنها که‌کتبا معرفی شده باشند درموقع افتتاح و قرائت پیشنهادات ـ بلامانع است.

۳ـ شرکت کنندگان در مناقصه باید یك ضمانتنامه قابل تمدید بمبلغ چهارمیلیون ـ (ـر۰۰۰ر۰۰۰ر۴) ریال که حداقل سه ماه پس‌از تاریخ افتتاح پیشنهادات، اعتبار داشته و بنام شرکت ملی صنایع فولاد ایران صادر گردیده باشد، بضمیمه پیشنهادات‌خود تسلیم نمایند.

۴ـ به پیشنهاداتیکه پس از تاریخ مقرر تسلیم گردد و همچنین به‌پیشنهاداتیکه مبهم یا مشروط یا فاقد سپرده باشد، ترتیب اثر داده‌نخواهدشد.

۵ـ برنده مناقصه باید قبل از انعقاد قرارداد، سپرده حسن انجام معامله که‌بالغ بر ده درصد کل مبلغ قرارداد باشد بصورت تضمین‌نامه‌بانکی بسپارد.

۶ـ برندگان اول و دوم حداکثر ظرف مدت پانزده روز پس ازافتتاح‌پاکت های پیشنهادی تعیین خواهند شد.

۷ـ شرکت ملی صنایع فولاد ایران در رد یا قبول هر یك از پیشنهاد هامختار خواهد بود.

۸ـ سایر اطلاعات و جزئیات مناقصه دراسناد مناقصه مندرج است.

۹ـ داوطلبان شرکت در مناقصه میتوانند در یکی از ساعات اداری روز های ۲۵ و۲۶ و۲۷تیر ماه سال جاری جهت دریافت اوراق مناقصه به امور خرید این‌شرکت به‌نشانی فوق‌الذکرمراجعه نمایند. م‌الف ۸۵۵۳

شرکت ملی صنایع فولاد ایران

اطلاعیه‌سازمان‌منطقه‌ای بهداری و بهزیستی استان کرمانشاهان

پذیرش‌دانش آموز جهت آموزشگاه‌بهیاری‌الوند

سازمان منطقه‌ای وبهداری و بهزیستی استان کرمانشاهان تعدادی داوطلب دختر وپسر بمنظور تربیت بهیار درسال‌تحصیلی۳۶ـ۳۷ ازطریق امتحان کتبی ومصاحبه برای‌آموزشگاه باشرایط ذیل انتخاب مینماید:

۱ـ داشتن سلامت جسمی وروانی

۲ـ داشتن کارنامه قبولی سال دوم‌دبیرستان نظام‌جدید (گروه خدمات بهداشتی ارجحیت دارند)و درصورت لزوم‌از سایر رشته ها.

۳ـ سن حداقل ۱۶ وحداکثر ۲۲سال

۴ـ ارائه برگ خاتمه خدمت یامعافیت ازخدمت در صورتی که محصل نباشند.

۵ـ قبول شدن درامتحان ورودی ومصاحبه.

مدارك لازم

۱ـ شش قطعه عکس ۴×۳

۲ـ دوبرگ فتوکپی شناسنامه

۳ـ فتوکپی قبولی سال دوم دبیرستان نظام جدید یا گواهی اشتغال به‌تحصیل برای تجدیدها

۴ـ رسید بانکی مبنی برپرداخت مبلغ ۳۰۰ ریال بحساب ۹۸۰ خزانه دریکی ازشعب بانك‌ملی ایران.

۵ـ ارائه برگ‌خاتمه خدمت برای مشمولان پسر.

۶ـ داوطلبان‌میتوانند همه روزه‌باستثنای روز های‌تعطیل ازتاریخ ۱ر۴ر۳۶ازساعت۸صبح‌تا۲ بعداز ظهر باهمراه‌داشتن مدارك فوق‌بدفتر آموزشگاه بهیاری الوند واقع درجاده کمربندی (چاله‌چاله) پشت متل‌گلایول سابق مراجعه‌وجهت آدرس دقیق‌ازتلفن ۸۷۸۲ پرسش نمائید.

پروانه ورود به‌جلسه امتحان که‌محل امتحان درآن قید‌گردیده روز ۲۹ مرداد ۳۶درمحل آموزشگاه مربوط توزیع خواهد شد.

امتحان کتبی روز ۳۰ مردادماه ۳۶ برگزار خواهد شد، مدارك بهیچوجه مسترد نمیشود.

شرایط تحصیلی:

۱ـ تحصیل در آموزشگاه بهیاری الوند روزانه (غیر شبانه‌روزی) وبمحصلین درمدت تحصیل هرماه مبلغ۵۵۰۰ ریال کمك هزینه تحصیلی پرداخت میشود و یونیفرم کامل بیمارستانی بطور رایگان دراختیار دانش آموزان قرار می‌گیرد.

۲ـ پذیرفته شدگان متعهد خواهند شد که‌پس‌از فراغت ازتحصیل دوبرابر مدت تحصیل در هرنقطه ازکشور که وزارت بهداری و بهزیستی تعیین کند خدمت نمایند.

۳ـ پذیرفته شدگان در آموزشگاه بهیاری پس‌از طی دوره دوساله بهیاری و توفیق درامتحانات نهائی موفق‌باخذ دیپلم بهیاری گردیده که‌ارزش آن برابر باديپلم دبیرستان بوده وسپس فارغ‌التحصیلان پس‌از ختم دوران تعهد می توانند در رشته های بهداشتی‌وسایر رشته‌ها ادامه تحصیل دهند. ضمنا پس‌از فارغ‌التحصیل شدن باسمت بهیار و کارمند فنی در وزارت بهداری و بهزیستی برابر مقررات‌با حقوق‌ومزایای کافی‌وبااستفاده ازمزایای‌قوانین‌تامین‌اجتماعی باستخدام رسمی درخواهند آمد، همچنین داوطلبان واجد الشرایط میتوانند برگ درخواست زیر راتکمیل کرده‌وهمراه با مدارك لازم حداکثر تا۲۶مرداد- بنشانی‌آموزشگاه‌بهیاری الوند ارسال دارند.

برگ درخواست شرکت درامتحانات ورودی آموزشگاه بهیاری الوند

نام‌ونام خانوادگی	نام پدر	شماره شناسنامه
محل صدور	تاریخ تولد	مدرك و رشته تحصیلی
وضع خدمت‌وظیفه	نشانی کامل شهر	خیابان
کوچه	شماره منزل	تلفن امضاء داوطلب

لیست زائران حج سال ۲۵۳۶

بقیه ازصفحه ۲۴

ردیف	نام‌خانوادگی	نام	نام‌پدر
۵۱	مومنی	خدیجه	عبداله
۵۲	محمدی‌فرد	یداله	فرج‌اله
۵۳	میوند	قمرسلطان	هاشم
۵۴	منیئی	محمدعلی	عباسعلی
۵۵	گازری	رحمت‌اله	المقلی

افراد ذخیره حج سال ۲۵۳۶ شهرستان تویسرکان

ردیف	نام خانوادگی	نام	نام‌پدر
۱	علی‌پیری	دلبر	شیرخان
۲	جانجانی	صدراله	احمد
۳	میرشفیعی	منیره	سیدمهدی
۴	قوزیوند	حسینعلی	محمدحسین
۵	سگوند	فاطمه	غلامحسین
۶	ترکاشوند	خسرو	محمدرضا
۷	میرمعینی	سیدنبی	سیدعلی
۸	منصوری	منیره	یداله
۹	اسفندیاری	براتعلی	قربانی
۱۰	احمدی	شیرعلی	محمدولی
۱۱	قمری	علیحسین	شنبه
۱۲	نورعینی	اقباله	سبزعلی

لیست زائران حج سال ۲۵۳۶ نفرات اصلی شهرستان نهاوند

ردیف	نام‌خانوادگی	نام	نام‌پدر
۱	عباسی	قدرت‌اله	امامعلی
۲	کشاورزیان	احمد	نبی
۳	افراسیابی	علی‌هاشم	محمدنبی
۴	رودباری	مهراب	محمد
۵	درویشی	جمشید	انشاءاله
۶	فرهادی	علیمحمد	محمدمراد
۷	بحیرائی	علی	محمدتقی
۸	داوری	حسین	علی
۹	زنگنه	عبدل	مرتضی
۱۰	دارابی	محمدمراد	صفر
۱۱	احمدوند	محمد	کریم
۱۲	معصومی	تاج‌محل	میرزاکوچک
۱۳	جهانیان	نبی‌اله	فرج‌اله
۱۴	توسلی	اکرم	لطیف
۱۵	احمدوند	فتحعلی	کریم
۱۶	شیدا	علی	علی‌اصغر
۱۷	مولوی	یارکرم	دوستمراد
۱۸	زمانیان	احداله	حسین
۱۹	مشفق	محمود	محمدباقر
۲۰	دارائی	آذر	حسن
۲۱	جهانیان	عباس	سلیمان
۲۲	می‌آبادی جوراب	داود	شکراله
۲۳	جانجان	علیمحمد	سهراب
۲۴	غلامی	حیدر	فتح‌اله
۲۵	شهبازی	بهار	فیضی
۲۶	سیدان	سیدمحمد	سیدکریم
۲۷	رهبری	طیبه	روح‌اله
۲۸	زندی	علی	کربلائی محمد
۲۹	عباسی	احترام	نبی
۳۰	احمدوند	مصطفی	بیگ‌میرزا
۳۱	فلاح	درویش ابراهیم	ولی
۳۲	شهبازی	شکراله	حاج‌حبیب
۳۳	سیف	صدیقه	مهدی
۳۴	احمدوند	احد	علی
۳۵	قبادی	اقدس	کریم
۳۶	سیدان	سید شمسی‌الدین	سیدجمال
۳۷	جلالیان	ملوک	قجر
۳۸	ایوت‌وند	فرج‌اله	سلطانمراد
۳۹	یعقوبی	زبیده	عسگر
۴۰	سوری	علی‌احمد	خانعلی
۴۱	جلالوند	حیدر	علی
۴۲	نادری	هراتی	جوزعلی
۴۳	کرد	ابوالقاسم	شیخ‌محمد
۴۴	منوری	حورالملوک	ولی‌اله
۴۵	ذوالفقاری	محمدتقی	عباس
۴۶	فلاحی	سردار	نامدار
۴۷	حقیقی‌سوری	قدرت‌اله	حبیب‌اله
۴۸	بحیرائی	شفیع	میکائیل
۴۹	احمدوند	محمدعلی	ولیمراد
۵۰	رودباری	سهراب	محمد
۵۱	جلالوند	محمدکریم	بهرام
۵۲	سلگی	یداله	سلطانمراد
۵۳	عباسی	محمد	اسمعیل
۵۴	ایولی	رضا	محمدرحیم
۵۵	شسیف	محمدکریم	محمدنبی

افراد ذخیره حج سال ۲۵۳۶ شهرستان نهاوند

ردیف	نام خانوادگی	نام	نام پدر
۱	زمانیان	سکینه	حاتم
۲	شکوهی نهرخلج	اکبر	حیات‌قلی
۳	کریمی	احمد	آقامراد
۴	جوادی	هانی	عباس
۵	ملکیان	اسداله	ملک‌محمد
۶	فرهانیان	خدیجه	سیدحسین
۷	ظفری	محمدرسول	عباسعلی
۸	یارمحمد توسکی	محمدنبی	محمدتقی
۹	شعبانی	عشرت	شکراله
۱۰	رودباری	کرم	منصور
۱۱	گودرزی	مهدی	سبزمراد

آگهی تاسیس

خلاصه اظهارنامه‌و اساسنامه‌شرکت شهرک رضا (سهامی خاص) که درتاریخ ۲۹ر۳ر۲۵۳۶ تحت شماره ۲۸۹۲۲ دراین اداره‌به‌ثبت رسیده‌ودرتاریخ ۲۹ر۳ر۲۵۳۶ از لحاظ امضاء ذیل ثبت تکمیل گردیده برای اطلاع عموم در روزنامه های رسمی و اطلاعات آگهی میشود.

۱ـ موضوع شرکت: واردات، صادرات کلیه کالاهای‌مجاز، انجام‌مقاطعه کاری ساختمان،تاسیس کارگاه جهت‌انجام‌کار های تولیدی و فنی، احداث ساختمان و آپارتمان سازی، خرید و فروش‌اموال منقول و غیر منقول جهت شهرک سازی، تفکیک اراضی، امور کمیسیونری، اخذ نمایندگی داخلی و خارجی، استخراج معادن و مشارکت با اشخاص حقیقی و حقوقی اعم از داخلی و خارجی ومبادرت بهرگونه امری که مستقیما یاغیر مستقیم بموضوعات فوق ارتباط دارد و خرید و فروش و معاملات مجاز بازرگانی.

۲ـ مدت شرکت: از تاریخ ۲۲ر۳ر۲۵۳۶ بمدت نامحدود.

۳ـ مرکز اصلی شرکت: تهران خیابان تخت جمشید ساختمان بلر.

۴ـ سرمایه شرکت: مبلغ بیست‌وپنج میلیون ریال است که منقسم به ۱۲۵ سهم دویست هزار ریالی با نام گردیده‌وتماما پرداخت‌و بموجب‌گواهی شماره۱۵۳۱ر۲۵ ـ۲۸ر۳ر۳۶در بانك‌تهران‌شعبه‌ملك‌الشعراء به حسابجاری ۷۱۴ واریز گردیده است.

۵ـ اولین مدیران و دارندگان حق امضاء آقایان: ناصراولیاء شیرازی‌بسمت عضو و رئیس هیئت مدیره و تقی صالح آبادی بسمت عضو و نایب رئیس و مدیر عامل و اسماعیل سالم نراقی بسمت عضو و منشی هیئت مدیره‌و جلیل مقتنعی‌بسمت عضو و حسابدار و مهدی رحیمی بسمت عضو هیئت مدیره برای‌مدت‌دو سال‌انتخاب شدند و حق امضای چک ها و سفته هاو بروات و تعهدات شرکت با مدیر عامل و یکی از اعضاء متفقا و با مهر شرکت و اوراق عادی و اداری بامدیر عامل بتنهائی میباشد

۶ـ اختیارات مدیر عامل: واردات، صادرات، مشارکت در شرکت هاودعاوی شرکت با حق انتخاب وکیل ووکالت در توکیل و قبول نمایندگی و یارد آن و استخدام و اخراج کارمندان و کارگران و غیره و تاسیس نمایندگی و شعبه در ایران و کشور های خارج.

۷ـ بازرسان شرکت: بانوان فاطمه علی ناصری و اشرف مظفریان بسمت بازرسان اصلی و علی‌البدل بمدت یکسال انتخاب شدند.

م‌الف ۸۵۷۵ **مدیر کل ثبت شرکتها و مالکیت صنعتی**

اطلاعیه

شرکت توسعه صنایع بهشهر (سهامی عام)

مجمع عمومی عادی سالیانه صاحبان سهام شرکت توسعه صنایع‌بهشهر (سهامی عام) در ساعت ۸ر۳۰ صبح روز شنبه ۲۵ر۴ر۲۵۳۶ شاهنشاهی در محل شرکت واقع در خیابان سپهبد زاهدی شماره ۵۶ تشکیل‌می گردد لذا بدین‌وسیله ازکلیه‌صاحبان سهام شرکت دعوت میشود تا در روز و ساعت مقرر در جلسه حضور بهم‌رسانند.

دستور جلسه بقرارزیر است:

۱ـ استماع گزارش هیئت مدیره‌و بازرس

۲ـ تصویب ترازنامه و حساب سودوزیان‌سال‌مالی۲۵۳۵شاهنشاهی

۳ـ اخذ تصمیم نسبت به تقسیم سود شرکت

۴ـ تجدید انتخاب اعضاء هیئت‌مدیره و بازرسان

۵ـ تعیین روزنامه کثیرالانتشار جهت درج آگهی های مربوط بشرکت

۶ـ تعیین خط مشی آتی شرکت.

هیئت مدیره‌توسعه‌صنایع بهشهر (سهامی عام)

آگهی مجمع عمومی عادی سالانه صاحبان سهام کشتیرانی ملی آریا (شرکت سهامی عام)

مجمع عمومی عادی سالانه صاحبان‌سهام کشتیرانی ملی آریا در ساعت۸صبح روز دوشنبه ۲۷ تیر ماه ۲۵۳۶شاهنشاهی در محل شرکت واقع در خیابان شاه‌عباس کبیر شماره ۱۲۷ تشکیل خواهد شد.

بدینوسیله از سهامداران محترم خواهشمند است در جلسه مذکورشرکت فرمایند.

دستور جلسه عبارتست از:

۱ـ استماع گزارش هیئت مدیره و گزارش بازرس شرکت.

۲ـ تصویب ترازنامه و حساب سود و زیان سال مالی منتهی به پایان اسفند ماه ۲۵۳۵.

۳ـ اتخاذ تصمیم در مورد تقسیم سود.

۴ـ انتخاب بازرسان شرکت (اصلی وعلی‌البدل).

۵ـ تعیین روزنامه کثیرالانتشارجهت درج آگهی های مربوط به شرکت‌ودعوت صاحبان سهام.

در ضمن ازسهامداران محترم تقاضا میشود برای شرکت در جلسه همه روزه در ساعات اداری تا آخر وقت اداری‌روز یکشنبه ۲۶ تیر ماه ۲۵۳۶جهت‌ارائه‌مدارک شناسائی و گواهی‌نامه سهام و اخذورقه‌ورود به جلسه مجمع عمومی بدبیرخانه مجمع عمومی واقع‌درطبقه ششم‌ساختمان محل شرکت مراجعه فرمایند.

هیئت مدیره کشتیرانی ملی آریا

مرکز آموزش زبان‌خوارزمی

یك‌دوره کامل کلاسهای ترمی‌و تعدادی کلاسهای جدید فشرده اعزام و تجدیدی وتقویتی تشکیل‌داده است تاریخ شروع کلاسها بیستم تیرماه وثبت‌نام همه‌روزه درواحد های زیر بعمل میاید:

شماره ۱ـ خیابان آناتول فرانس شماره ۲۵ تلفن۶۴۳۴۰۶ـ ۶۴۶۸۶۴.

شماره۲ـ میدان شهناز ـ ایستگاه کلانتری تلفن۷۶۲۹۵۲ شماره ۳ـ خیابان رودکی چهار راه وثوق تلفن۹۵۱۶۴۴ـ ۹۵۲۱۹۴.

شماره ۴ـ شمیران پل تجریش ـ خیابان‌ارم تلفن۲۷۱۹۲۲

قانون شکار و صید تغییر کرد

★ هر شکارچی درسال مجاز به شکار یك خرس و یك پلنك میباشد .

★صدور پروانه شکار برای خارجیان ممنوع است

مقررات شکار و صید در سال جاری نسبت بسال گذشته تغییر کرد و شکارچیان انواع پرندگان ـ پستانداران ـ درهر مورد بایستی برای مدت معینی که در مقررات جدید پیش‌بینی شده است ، اقدام به دریافت پروانه شکار بنمایند .

تغییراتی که در قانون‌جدید نسبت به قانون سال گذشته داده شده است ، بدین شرح است :

الف ـ پروانه شکار پرندگان و پنج نوع پستاندار وحشی :

۱ـ پروانه ها بدو صورت استانی و معتبردرسراسرکشور صادر میگردد .

۲ـ بهای پروانه های هر استان‌یکهزار ریال‌و برای‌سراسر کشور سه هزار ریال میباشد.

۳ـ مدت اعتبار پروانه از تاریخ اول تیرماه تا پایان روز بیست و نهم اسفند ماه همان سال میباشد .

٤ـ دارنده پروانه مجازاست درهر مسافرت شکار حداکثر پنج راس از انواع پستانداران شامل خوک وحشی ـ گرگ ـ شغال ـ خرگوش‌وتشی و۱۵عدد از انواع پرندگان (باستثنای پرندگان حمایت شده) راشکار نمود یا لاشه آنرا همراه‌داشته باشد مشروط بر آنکه تعدادغاز در مجموع پرندگان شکار شده از پنج عدد تجاوز ننماید.

ب ـ پروانه شکار کل و بز قوچ‌و میش‌وحشی

۱ـ بهای پروانه یکهزارریال می‌باشد .

۲ـ مدت اعتبار یکهفته از تاریخ صدور می‌باشد .

۳ـ دارنده پروانه در مدت اعتبار آن میتواند مبادرت به شکار جمعا دوراس کل وبزو قوچ و میش وحشی نموده‌یا لاشه آنرا همراه داشته باشد مشروط بر آنکه فقط یک راس آن ماده باشد .

٤ـ در فصل مجاز شکار بنام یک متقاضی بیش از پنج‌پروانه برای هر حوزه استحفاظی ، اداره کل‌یااداره صادرنمیشود.

ج ـ پروانه‌شکارخرس و پلنك :

۱ـ بهای پروانه هزار ریال می‌باشد.

۲ـ مدت اعتبار پروانه یکماه از تاریخ صدور آن میباشد.

۳ـ دارنده پروانه درمدت اعتبار آن فقط مجاز به شکار یک راس پلنگ و یک راس خرس میباشد .

د ـ پروانه صید ورزشی ماهی با قلاب:

بهای پروانه دو هزار ریال و اعتبار آن تاپایان سال‌شمسی صدور آنست این نوع پروانه در تمام کشور اعتبار دارد .

هـ ـ پروانه صید ورزشی ماهی با قلاب‌در رودخانه و آبهای‌استان های گیلان ومازندران

بهای پروانه یکهزار ریال و اعتبار آن تا پایان سال‌شمسی صدور آنست .

۱ـ دارندگان پروانه های شکار و صید مکلفند نتیجه استفاده از پروانه شکار یا صید خود را طبق‌برگ ضمیمه پروانه ها تکمیل و بواحد مربوطه تحویل و یا بایست ارسال نمایند .

۲ـ پروانه ویژه برای شکار و صید حیوانات حمایت شده ویا شکاروصید در پناهگاه‌های حیات وحش ومناطق حفاظت شده باتوجه بمقتضیات حفظ نسل حیوانات صادر میگردد .

۳ـ برای صید ماهی در رودخانه های حفاظت شده پروانه ویژه باتوجه بمقتضیات حفظ نسل آبزیان صادر می‌گردد .

٤ـ مدت اعتبار پروانه های ویژه وانتفاعی درستن پروانه هاقید میگردد .

٥ـ پروانه های انتفاعی بر حسب مورد برای شکار و صید که جنبه‌حرفه یا کسب تجارت داشته باشد وهمچنین برای پرورش و تکثیر وخرید وفروش و صدور جانوران وحشی واجزای آن صادرمی‌گردد.

٦ـ مدت اعتبار و بهای پروانه های ویژه وانتفاعی و شرایط صدور آن از طرف سازمان حفاظت محیط زیست تعیین و در اختیار متقاضیان گذارده میشود .

۷ـ صدور پروانه های‌شکار برای اتباع بیگانه‌که فاقدپروانه اقامت یا اجازه کاردر ایران باشند ممنوع و منوط به‌کسب اجازه قبلی از سازمان می ـ باشد .

۸ـ استفاده از تفنگ های سرپر و هرگونه اسلحه‌ای که کالیبر آن از شش میلیمتر یا ۲٤۰ انگلیسی کمتر باشد (از جمله تفنگهای خفیف کالیبر۲۲) وهمچنین استفاده از تفنگهای ساچمه زنی از جمله کالیبر ٤۱۰، ۱۲ر۱٦ ـ۲۰ واستعمال فشنگ ساچمه چهارپاره و تک گلوله برای شکار کل و بز ، قوچ و میش ، خرس وپلنگ ممنوع است .

فصول و ساعات شکار :

۱ـ شکار حیوانات زیر در فصول و ساعات ذیل باپروانه های عادی ممنوع و مستلزم تحصیل پروانه ویژه ازسامان حفاظت محیط زیست است :

الف ـ کلیه پستانداران و پرندگان و خزندگان وحشی و آبزیان از یکساعت بعدازغروب آفتاب تا یکساعت قبل از طلوع آفتاب .

ب ـ شکار قوچ‌و کل‌وحشی از پانزدهم دی‌تا اول شهریور

پ ـ شکار میش و بزوحشی از پانزدهم آبان در مناطق گرمسیر واز پانزدهم آذر در مناطق مذکور توسط سازمان مناطق سردسیر تااول شهریور تعیین واعلام میگردد .

ت ـ شکار خرس و پلنگ از اول بهمن تا اول شهریور .

ث ـ کبک ـ کبک چیل ـ کبک دری ـ تیهو ازاول‌بهمن تاپایان مرداد .

ج ـ انواع مرغابی و غازاز اول فروردین تا پایان‌شهریور

ح ـ کلیه پرندگان ـ انواع کوکر از قبیل باقرقره ـ قره قیلوق از اول فروردین تااول شهریور صید ماهی قزل‌آلادر رودخانه ها و دریاچه های ایران.

۱ـ صید ماهی قزل‌آلا اعم‌از نوع خال قرمز و رنگین کمان باپروانه عادی ممنوع است‌و مستلزم تحصیل پروانه ویژه است .

۲ـ پروانه های ویژه‌روزانه درمحل توسط ماموران‌مربوطه صادر میگردد .

۳ـ بهای‌پروانه ویژه‌روزانه ۳۰۰ ریال و برای صید در رودخانه لاروشعبات آن ۵۰۰ ریال میباشد .

٤ـ قسمت‌های‌مجازرودخانه ودریاچه ها و فصول و همچنین تعداد صید روزانه از طرف سازمان حفاظت محیط زیست اعلام شده است .

بهای جانوران وحشی از لحاظ مطالبه ضرروزیان : کسانیکه برخلاف قانون و مقررات شکار و صید به شکارو صیدمبادرت نمایند علاوه بر مجازات های مقرر در قانون درازاء هر حیوان محکوم بپرداخت ضرر وزیان بشرح زیر خواهندشد.

شکار حیوانات ازیکساعت بعد از غروب تا یکساعت‌قبل‌ازطلوع آفتاب ممنوع است

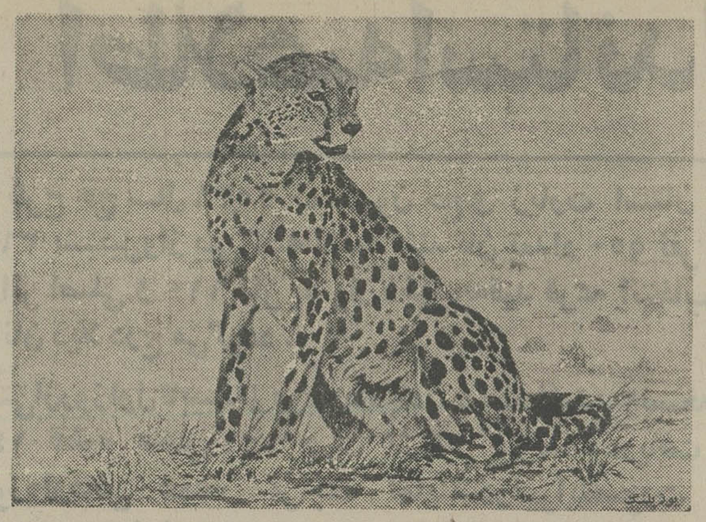

★ شکارغیرمجاز یوز پلنگ بالاترین میزان جریمه را داردو شکارچی که‌بدون پروانه‌و درفصل غیر مناسب اقدام به‌شکار یوزپلنگ نماید مبلغ سی هزار تومان جریمه خواهدشد.

جریمه‌شکارچیان

۱ـ گوزن زرد ـ بز ـ یوز پلنگ‌ـخرس‌سیاه۳۰۰ر۰۰۰ ریال .

۲ـ گورخر‌ـپلنگ ۱۵۰۰۰۰ ریال

۳ـ آهو ـ جبیر ـ شوکا ـ خرس قهوه‌ای ۵۰۰۰۰ ریال.

٤ـ مرال ٦۰۰۰۰ ریال

٥ـ کل وبز ـ قوچ ومیش ۲۵۰۰۰ ریال.

٦ـ سیاه گوش و کاراکال ۲۰۰۰۰ ریال.

۷ـ گربه شنی۳۰۰۰۰ ریال.

۸ـ گربه‌پالاس۲۰۰۰۰ ریال.

۹ـ انواع دیگر گربه‌وحشی ۱۰۰۰۰ ریال.

۱۰ـ انواع سمور ـسنجاب ـ سگ دریائی ۵۰۰۰۰ ریال.

۱۱ـ شنگ (سگ آبی) ـ موش خرما ۲۰۰۰ ریال .

۱۲ـ گرگ وروباه ۱۰۰۰۰ ریال .

۲۳ـ انواع‌دیگر پستانداران وحشی ۳۰۰۰ ریال .

ب ـ پرندگان قابل شکار :

۱ـ شاهین ـ بحری ـ بالابان (چرخ) ـ طرلان ۳۰۰۰۰ ریال.

۲ ـ انواع دیگر پرندگان شکار و لاشخورها ۱۰۰۰۰ ریال.

۳ـ میش مرغ ـ سیاه خروس ۲۰۰۰۰ ریال.

٤ـ قو ـ فلامینگو (مرغ آتشی) ۱۰۰۰۰ ریال

٥ـ قرقاول ـ جیرفتی ـ دراج ـ کبک دری ـ حوبره پلیکان ۵۰۰۰ ریال

٦ـ کبک ـ کبک چیل ـ تیهو ـ آنقوت ـ لک لک انواع مرغابی ـ زنگوله بال ـ غاز ۳۰۰۰ ریال

۷ـ انواع دیگر پرندگان‌قابل شکار ۱۰۰۰ ریال

ج ـ خزندگان قابل شکار

۱ـ تمساح ۱۰۰۰۰۰ ریال.

۲ـ انواع لاک پشت دریائی ۱۰۰۰۰ ریال .

۳ـ بزمجه ۲۰۰۰ ریال .

د ـ بزیان قابل صید

۱ـ ماهی آزاد ـ ماهی کورغار ۵۰۰۰ ریال .

۲ـ ماهی قزل‌آلا۱۵۰۰ریال.

۳ـ انواع دیگر ماهی ها ۵۰۰ ریال.

داریال عرضه‌کننده بهترین سیستم آشپزخانه‌های پیش‌ساخته
سیستم اطاق‌خوابهای پیش‌ساخته
سیستم حمام‌های پیش‌ساخته
Sigdal نروژ Norway
داریال عرضه‌کننده بهترین سیستم آشپزخانه‌های پیش‌ساخته
نمایشگاه: خیابان پهلوی. بالاتر از سه راه عباس‌آباد. شماره ۱۰۶۱. تلفن ۶۲۷۴۷۴
تلفن دفتر مرکزی: ۷۵۲۴۸۶ـ۷۵۶۸۰۶، سازمان فروش: ۷۲۵۶۵۱

بیمه تهران (شرکت سهامی عام)
ترازنامه در ۲۹ اسفند ماه ۲۵۳۵

دارائیها	سال جاری ریال	سال قبل ریال	بدهی ها و سرمایه	سال جاری ریال	سال قبل ریال
صندوق	۵۲/۵۹۴	۴۱/۹۴۷	سرمایه:		
بانکها	۴۹/۴۲۸/۰۷۵	۲۰/۴۶۸/۵۰۳	ثبت شده:	۵۰۰/۰۰۰/۰۰۰	۵۰۰/۰۰۰/۰۰۰
			پرداخت نشده	۲۵۰/۰۰۰/۰۰۰	۲۵۰/۰۰۰/۰۰۰
سپرده‌های بانکی	۱۹۴/۴۸۵/۲۶۱	۱۸۴/۵۰۰/۰۰۰		۲۵۰/۰۰۰/۰۰۰	۲۵۰/۰۰۰/۰۰۰
تمبر	۲۰۹/۶۵۰	۵۲/۲۵۰			
اوراق قرضه دولتی	۲۱/۷۴۳/۱۱۶	۶/۰۷۲/۶۱۶	اندوخته قانونی	۲/۰۸۲/۹۹۲	۲/۰۸۲/۹۹۱
سپرده قبولیهای انکائی	۳/۱۲۶/۸۱۰	۲/۸۹۳/۰۴۸	اندوخته سرمایه‌ای	۲/۰۸۲/۹۹۱	۲/۰۸۲/۹۹۱
سهام در شرکتها	۷۳/۴۵۰/۰۰۰	۴۷/۱۲۵/۰۰۰	ذخائر فنی	۹۲/۱۶۲/۲۰۳	۳۲/۷۱۳/۴۲۳
بیمه گران انکائی	۱۷/۸۴۷/۸۷۳	۱/۰۳۱/۶۰۲	بستانکاران	۱۵/۲۹۲/۳۹۰	۶/۹۸۴/۵۰۱
بیمه گزاران ۹۲/۶۶۹/۰۵۶		۴۳/۵۳۱/۸۷۹	نمایندگان	۸/۰۴۳/۸۴۵	۵/۲۷۵/۵۹۴
کسر میشود:			بانکها	۶۷/۱۴۲/۳۴۵	
ذخیره حق بیمه‌های مشکوک الوصول ۱۸/۵۰۰/۰۰۰			بیمه‌گران انکائی	۷۰/۴۰۷/۴۲۱	۲۹/۸۰۴/۷۲۶
	۷۴/۱۶۹/۰۵۶		سپرده بیمه انکائی	۶۳/۶۷۸/۴۱۴	۳۹/۹۶۹/۸۵۷
اسناد دریافتی	۹/۱۶۴/۰۴۵	۶/۲۸۵/۲۹۴	بیمه مرکزی ایران	۵۳/۴۰۷/۶۲۶	۳۰/۳۵۶/۸۵۵
نمایندگان	۵۵/۷۲۵/۴۶۰	۳/۷۷۱/۶۸۲	ذخیره مالیات بردرآمد	—	۳/۲۳۹/۵۲۲
بدهکاران متفرقه	۱۲/۵۵۹/۶۳۱	۲/۷۳۰/۰۲۴	سود صاحبان سهام	—	۳۰/۰۰۰/۰۰۰
هزینه تأسیس	۶۳۳/۱۵۲	۹۷۸/۵۰۸	سود ویژه‌نقل بسال ، بعد	۲/۳۲۰/۹۱۹	۲/۵۹۳/۸۵۳
دارائیهای ثابت	۱۱۴/۰۲۶/۴۲۲	۱۱۵/۶۲۱/۹۸۰			
جمع دارائیها	۶۲۶/۶۲۱/۱۴۵	۴۳۵/۱۰۴/۳۳۳	جمع بدهیها و سرمایه	۶۲۶/۶۲۱/۱۴۵	۴۳۵/۱۰۴/۳۳۳
حسابهای انتظامی	۱۰/۰۰۰/۰۰۰	—	طرف حسابهای انتظامی	۱۰/۰۰۰/۰۰۰	—
	۶۳۶/۶۲۱/۱۴۵ ریال	۴۳۵/۱۰۴/۳۳۳ ریال		۶۳۶/۶۲۱/۱۴۵ ریال	۴۳۵/۱۰۴/۳۳۳ ریال

حساب سود و زیان برای سال منتهی به ۲۵۳۵/۱۲/۲۹

هزینه	سال جاری ریال	سال قبل ریال	درآمد	سال جاری ریال	سال قبل ریال
هزینه معاملات بیمه و بیمه انکائی			درآمد معاملات بیمه‌و بیمه انکائی		
کارمزد و تعمیر	۱۱۲/۰۲۹/۱۶۲	۵۵/۳۰۴/۴۳۱	حق بیمه	۶۵۷/۶۶۱/۲۱۷	۲۹۲/۲۵۴/۹۲۸
خسارت	۳۴۸/۹۲۱/۲۶۲	۲۶/۹۸۴/۸۴۷	ذخائر فنی درآخر سال قبل	۳۲/۷۱۳/۴۲۳	۱/۸۰۳/۵۶۳
ذخایر فنی درآخر سال	۹۲/۱۶۲/۲۰۳	۳۲/۷۱۳/۴۲۳	کارمزدوکاریزدمنافع بیمه‌انکائی	۱۹۳/۵۷۱/۴۳۵	۸۳/۷۷۶/۳۳۰
حق بیمه انکائی	۵۲۰/۷۴۲/۰۰۴	۲۲۷/۷۵۲/۱۵۸	خسارت سهم بیمه‌گران انکائی	۲۶۰/۸۱۳/۳۸۳	۱۶/۶۹۸/۹۰۲
ذخیره حق بیمه‌های دریافتی مشکوک الوصل	۱۸/۵۰۰/۰۰۰	—			
هزینه‌های عمومی			درآمد سرمایه گذاریها		
هزینه های اداری	۲۸/۱۵۲/۲۱۳	۱۷/۸۱۰/۱۴۷	خالص‌بهره‌اوراق‌قرضه‌دولتی	۳/۰۴۳/۹۷۴	۵۸۴/۷۹۲
حقوق و مزایا	۳۸/۱۰۰/۱۹۴	۱۷/۵۱۴/۳۷۷	بهره سپرده بانکی	۱۸/۲۱۶/۴۱۸	۲۰/۸۸۳/۷۲۲
استهلاک اثاثیه‌منصوبات‌اداری	۸۲۳/۰۷۲	۲۹۱/۶۵۳	سود سهام شرکتهای پذیرفته شده در بورس	۳/۸۴۰/۰۰۰	—
استهلاک وسائط نقلیه	۲۱۲/۹۹۶	۳۲۷/۶۸۷			
استهلاک ساختمان	۷/۵۲۱/۷۲۷	—			
استهلاک هزینه تأسیس	۳۲۵/۳۵۶	۳۲۵/۳۵۶			
متفرقه			متفرقه		
زیان حاصل ازفروش‌دارائیها	۱۰۱/۰۱۱	—	سایر درآمدها	۸۱۳/۰۸۰	
هزینه بهره	۲/۳۲۲/۲۶۴	۱/۲۲۲/۲۲۰			
مالیات	—	۲/۲۲۹/۵۲۲			
سود ویژه‌نقل‌بحساب‌تقسیم سود	—	۳۲/۳۷۵/۸۶۶	زیان نقل بحساب تقسیم سود	۳۲۲/۹۳۴	
	۱/۱۷۰/۹۲۵/۸۶۴ ریال	۴۱۸/۱۰۲/۲۰۷ ریال		۹/۱۷۰/۹۲۵/۸۶۴	۴۱۸/۱۰۲/۲۰۷ ریال

حساب تقسیم سود برای سال منتهی به ۲۹ اسفند ماه ۲۵۳۵

	سال جاری ریال	سال قبل ریال		سال جاری ریال	سال قبل ریال
انتقال به:		—			
زیان نقل ازحساب‌سود و زیان	۳۲۲/۹۳۴	۱/۹۳۸/۷۹۲	مانده سود نقل از سال قبل	۲/۵۹۳/۸۵۳	۲/۰۹۵/۵۷۳
اندوخته قانونی	—	۱/۹۳۸/۷۹۲	سود ویژه نقل از حساب سود و زیان	—	۳۲/۳۷۵/۸۶۶
اندوخته سرمایه‌ای	—	۳۰/۰۰۰/۰۰۰			
سود سهام پیشنهادی	—	۲/۵۹۳/۸۵۳			
مانده‌سود نقل بسال بعد	۲/۳۲۰/۹۱۹				
	۲/۵۹۳/۸۵۳ ریال	۳۶/۴۷۱/۴۳۹ ریال		۲/۵۹۳/۸۵۳ ریال	۳۶/۴۷۱/۴۳۹ ریال

رئیس هیئت مدیره — مدیر عامل — بازرس قانونی — حسابرسان رسمی: کوپرز اند لیبراند

توضیح: ترازنامه، حساب سود وزیان و حساب تقسیم سود مذکور در فوق فقط قسمتی از صورتهای مالی شرکت در ۲۹ اسفند ماه ۲۵۳۵ میباشد.
صورتهای مزبور بانضمام گزارش حسابرسان موجود در اداره مرکزی شرکت قرائت گردید.

سازمان رادیو تلویزیون ملی‌ایران

«اسامی پذیرفته شدگان‌امتحانات استخدامی داوطلبان حرفه های کارشناس تحقیقات اجتماعی ، کارشناس ودستیار کارشناس فرهنك مردم وتآتر ، کارشناس مالی ، کارشناس کامپیوتر وطراح سیستم ، کتابدار ، کارمند حسابداری (لیسانس و دیپلم) ، برنامه نویس کامپیوتر ، کنترولر، کارمند اداری دیپلم ، بایگان و متصدی آرشیو»

از کلیه پذیرفته شدگان درخواست میشود جهت تکمیل پرونده همراه با شش قطعه عکس ٤×٦ حداکثر تا پایان وقت اداری روز سه‌شنبه بیست و هشتم تیر ماه ۲۵۳٦ شاهنشاهی به سازمان رادیو تلویزیون ملی ایران واقع درخیابان جردن ،نبش بلوار ناهید ساختمان شماره یك امور استخدام مراجعه نمایند.

کارشناس تحقیقات اجتماعی :
محسن ایرانمنش ، سعید آذری ، عباس بهجتی‌اردکانی، مهدی تاجدار، سیاوش رضائی ، محمدرضا سوخکیان .

کارشناس ودستیار کارشناس فرهنك‌ومردم
آصفه آصف وزیری ، نسرین اشتری ، پریچهر بابکان، عباس پورقدیری ، محمدرضا تقوی‌نژاد دیلمی ، سهیلاتذهیبی، شهلا حکیمیان ، ابراهیم حسن‌خان ، محمود حسن‌پورشرق، قمر سرمدی ، خسرو شایسته، شهلا شجاع دوست ،علیرضا فردذاکری ،سهراب فرسیو ، سعید فرهودی، هوشنگ‌فامیلی، زهرا کریمی، سید معصومه مستشاری ، شهین محب‌زاده ماکوئی، حسین میثمی ، مینا وفایی ، زهرا یوسف عصر لنگرودی

کارشناس و دستیار کارشناس تئاتر
عبدالنبی سلامی ، شعله‌شاپور

کارشناس مالی
مسعود پزشک ، کوروش نجوبی ، محمدجوادهروی، حسن مدرکیان (رزرو) .

طراح سیستم
عباس همایون .

برنامه نویس
عبدالحمید جزایری ، علی‌اصغر سلیمانی ،احمد یاسایی، بیژن میلانیان ، احسان صدیقیم ، بیژن صدیق ، عزت‌اله سلیمی ، بهروز محمدی ، شهیندخت فرودی ، فریدون یوسفی ، فهیمه ناصحی مطلق ، رضا علائی ، بهمن‌امامی‌یگانه

کنترولر
فرحناز‌کامرانراد ، نسرین گنجی زاده طاری ،علی‌اکبر محمدبقاء ، حسین روشنایی مقدم .

کارمند حسابداری لیسانس
علی‌اکبر حیدری فروشانی ، محمدعلی شه‌پذیر ،فاطمه رضی ، حسن شاهوردی ، اکبر جباری ، عبدالحسین‌رضوی امیری ، دارا غزنوی ، مهدی صدرارهامی ، مرتضی جعفری، زهرا آگاه ، شهرام راسخ نیساری، نصرت‌نجار اعرابی ، مهین صهبا ،علی ابراهیمی تاج ، بهمن علیزاده نیا ،محمدرضا ابراهیمی موقر .

حسابداری لیسانس
علی‌یرنگی، پرویزحاج‌محمدعلی،غلامحسین‌روستا ،غلامحسین زمردیان ،اکبراسانی، معصومه علیزاده مقدم،پروانه یاسینی‌فر، معصومه اسدبیگی محمدرضا دولتخواه فرجی مقدم ،زهره‌صمیمی ، حمید خزانی ، احمد مطیعی ، غلامرضا زاهدی، هلاله‌همایونفر ، محمود اسحاقی ، عفت طیبی ،محمد حیدری سپهر .

کارمند اداری دیپلم
معصومه اقبالی ، یوسف بدخش ، محمداسماعیل‌باقری، شایسته پیله‌ور ، نیر جعفری ، طیبه حاجی‌باقری ، شهلا خرمی‌آرانی ، ماندانا خلیلی شورینی ، هاله دبیری، فرشته دوانلو ، کیخسرو دارائی، رویا رهبرزارع ،بتول شریفی، احمد شعبانی ، معصومه عرفانی‌مقدم، پروانه کیهان مهد ، محمدعلی گلین عباسیان ، صالح مصلحی ، روحی مزینانی، فرهاد میرزازاده، مرتضی میردامادی .

کتابدار
مهتاب اکبری ، مهوش بیگلربور ،رهام شهابی قهفرخی، زهرا طباطبائی ، فریدون عادلمنش ، بهجت مدن‌پور .

بایگان و کمك بایگان
مسعود امیرافشاری، مهرانگیز اژدری فریدنی، محمد صادق احمد سبحانی ، فائقه بالون خمامی ، فنانه تیه‌ورپور، مهوش حشمتی ، فهیمه رادبه ، داود زارع‌دهنوی ،ژاکلین سنندجی ،بهجت عبدالحسینی، سعیده مخبری .

متصدی آرشیو
غلامحسین آذری ، مهدی دیانت ، حسن محمدعلیخانی، میناوحدانی اکبرزاده ، علیرضا یمینی .

درمشاغل کارشناس نیروی انسانی و تشکیلات و کارمندادارى لیسانس فردی واجد شرایط نبود .
مالف ۸٦٦۰ آـ۲۸۰٤٦

آگهی دعوت مجمع عمومی عادی

بدین وسیله ازکلیه سهامداران شرکت سلافیبر سهامی خاص دعوت میشود که طبق مقررات اساسنامه در جلسه‌مجمع عمومی عادی سالیانه شرکت که‌در ساعت ٥ بعدازظهر روز چهار شنبه ۲۹ تیرماه ۲۵۳٦ درد‌فتر شرکت تشکیل میگردد شرکت نمایند.

دستور جلسه عبارت است‌از:

۱ـ رسیدگی به‌گزارش بازرس وتصویب‌آن

۲ـ رسیدگی به گزارش هیئت مدیره وترازنامه وسود و زیان شرکت در سال ۲۵۳۵ و تصویب آن.

۳ـ انتخاب بازرس.

٤ـ انتخاب روزنامه کثیرالانتشار

هیئت‌مدیره شرکت سلافیبر سهامی خاص

آگهی تصمیمات مجمع عمومی عادی سالیانه شرکت گچ‌تهران (شرکت سهامی عام) ثبت‌شده بشماره ۱۲۸٤۰

طبق صورت جلسه مجمع‌عمومی عادی سالیانه مورخ ۳٦/۳/۳۱ شرکت مزبور « ترازنامه و حساب سودو زیان سال‌مالی ۲۵۳۵ بتصویب رسنید . ۲ـ آقایان ابدال بختیارو سیاوش ابراهیمی بسمت بازرس اصلی وآقای مهندس‌هاشم حیدری بسمت بازرس علی‌البدل برای مدت یکسال انتخاب شدند ۳ـ روزنامه کثیرالانتشار اطلاعات و کیهان جهت‌درج آگهی ها و اطلاعیه‌های شرکت تعیین گردید.

مدیر کل‌اداره ثبت‌شرکتهاو مالکیت صنعتی ـ یحیی مدنی

اطلاعیه استانداری همدان درمورد حج

در اجرای مفاد طرح حج سال ۲۵۳۶ کمیسیون حج و زیارت استان همدان در تاریخ ۳۰ر۳ر۳۶ تشکیل واز بین کلیه تقاضا کنندگان تعداد ۵۵۰ نفر درسطح استان بعنوان زائر اصلی و ۱۱۰ نفر بعنوان ذخیره به قید قرعه انتخاب گردیده‌اند که اسامی آنان ذیلا درج می‌گردد.

متقاضیان اصلی میبایستی از روز اول تا بیستم مردادماه با در دست داشتن ۲ نسخه فتوکپی شناسنامه و ۱۴ قطعه عکس ۴×۶ جهت تشکیل پرونده و دریافت معرفینامه پزشکی به حوزه اوقافی همدان مراجعه نمایند درغیراینصورت بجای آنها از افراد ذخیره دعوت خواهد شد.

«اسامی زائران اصلی شهرستان همدان»

ردیف	نام خانوادگی	نام	نام پدر
۱	بیات‌کمری	صفی‌اله	لطف‌اله
۲	الوندی	رضا	محمدعلی
۳	اقلامی	ربابه	اصغر
۴	نظری فرهدانی	محمدحسین	مشهدی‌علی
۵	هاشمی	رضا	ـ
۶	سازحسنی	احمد	باقر
۷	عابدی	نصرت‌اله	شکرعلی
۸	خسروی بیداری	غلامعلی	عبداله
۹	بهرامی‌پیروز	رضا	حاج‌بابا
۱۰	ظهرابی	محمدعلی	ایمانعلی
۱۱	افشاری	میرزاآقا	علیمیرزا
۱۲	اسعدی همدانی	غلامحسین	اسداله
۱۳	پنبه‌ای	بدری	ـ
۱۴	اخوی‌زاده	بی‌بی‌عالیه‌بیگم	محمدباقر
۱۵	مرتضائی	احمد	عبدالمحمد
۱۶	جورقانی	طوبی	محمدشاه
۱۷	سفالی‌خواه	حاج‌خانم	حاج‌علی
۱۸	تورانیان	سیدرضا	سیدجبار
۱۹	اردستانی‌زاده	ربابه	سیدمحمد
۲۰	شکوری‌قانع	بهرامعلی	اسداله
۲۱	محبی	عبدالرضا	رضا
۲۲	نقوی	احمد	رجب
۲۳	منصور	محمدرضا	ابوالقاسم
۲۴	شریفی	رقیه	محمد
۲۵	حیدری	علی	محمد
۲۶	نوری	گنجعلی	اسداله
۲۷	پورنعمتی	ستار	جانعلی
۲۸	صاحب‌طاهرلو	سیف‌اله	عبداله
۲۹	مساعد	صادق	اصغر
۳۰	منصور	بتول	باقر
۳۱	محمد اصغری	عزت‌اله	اسداله
۳۲	اخوان	ناهید	هادی
۳۳	افتخار صینالع	اسحق	یعقوب
۳۴	شکری	هاجرسلطان	فضل‌اله
۳۵	چراغی	عزیزاله	ابراهیم
۳۶	کوچه‌باغیان	صدیقه	جعفر
۳۷	پوراسحاق	فتحعلی	اسحاق
۳۸	عباسی	محمدعلی	نجفعلی
۳۹	فارسی	صفرعلی	مظفرعلی
۴۰	نگهبان	نگهدار	اللهیار
۴۱	خاتمی‌فرید	اصغر	محمدولی
۴۲	پناهی‌زاده	فتحعلی	رستم
۴۳	کیهان	اسماعیل	حاجعلی
۴۴	هاتفی‌اکمل	علی‌اکبر	آقاخان
۴۵	عطائی	محمدحسن	احمد
۴۶	عبدی	ابوطالب	احمد
۴۷	بیگدلی	علی‌اوسط	حسین
۴۸	جان‌محمدی‌نیک	غلامحسن	خداوردی
۴۹	سالیان	صغری	محمدنبی
۵۰	میرزائی	اسحق	میرزا
۵۱	امیدی	مراد	فغانعلی
۵۲	خلیلیان	سید حسین	سیداسمعیل
۵۳	دوستی	خانم	محمدعلی
۵۴	یزدی	حسین	علی
۵۵	یزدی	بتول	محمدحسین
۵۶	ابراهیمی ازندریانی	مراد	محمدحسن
۵۷	رحمانیان	رضا	محمدتقی
۵۸	اسلامیه محمدیان	صغری	علی‌اصغر
۵۹	اسدی راد	محمدرضا	حاج‌میرزاآقا
۶۰	چاوشی	سیدهاشم	سیدفرج‌اله
۶۱	اسدی	محمدحسن	محمدرضا
۶۲	حسنی	رضا	مسیب
۶۳	حسینی	سیدمسلم	سیداحمد
۶۴	قاسملو	زکریا	یحیی
۶۵	ذوالفقاری	خانم‌آقا	میرزاعلی
۶۶	قزاقیان	حبیب	کریم
۶۷	میرانی	نجاتعلی	محمد
۶۸	حیدری	حاج‌شکراله	نوراله
۶۹	نوذری	مرادعلی	حسینعلی
۷۰	بولهری	منیره	عابدین
۷۱	شریفی	جعفر	محمدحسین
۷۲	قشمی	سیدخلیل	غلامحسین
۷۳	خانلو	صادق	محمود
۷۴	زارعی	برجعلی	چراغعلی
۷۵	بیرامعلی	عباسقلی	محمدعلی
۷۶	فاضلی	حسین	حسن
۷۷	فاضلی	افسر	ابراهیم
۷۸	نجفی	سلطان‌حسین	شیرمحمد
۷۹	بیدکی	حیدر	حسین
۸۰	حسین امینی	حاج‌آقا	سیدآقا
۸۱	راستی‌اکباتانی	نصرت	احمد
۸۲	کریمزاده	طوبی	حسین
۸۳	کرمی	محمدناصر	شاه حسین
۸۴	اسکاف	سیدحسین	سید ابوالقاسم
۸۵	اسکافی	فردوس	ابوالقاسم
۸۶	نجفی	عباس	شعبان
۸۷	امیری	رجبعلی	حیدر
۸۸	بیگری	کبری	اسداله
۸۹	گلشن پایدار	فضلعلی	برات
۹۰	رنجبران	فضلعلی	ترابعلی
۹۱	گرجی‌ازندریانی	حسن‌رضا	عبدالرضا
۹۲	رستمی	رضاعلی	محمد
۹۳	سرائی	اسداله	فضل‌اله
۹۴	مرادی	علی‌میرزا	عباس
۹۵	بهرامی	علی	رحیم
۹۶	مختاری‌نجار	ابوالقاسم	مختار
۹۷	تیموری	حاج‌رضا	مهرعلی
۹۸	وثوقی ستوده	ملوک	ابراهیم
۹۹	صحراکار	محمدعلی	شکراله
۱۰۰	مردانیان	بتول	رضا
۱۰۱	نیکسرشت	حسن	غلامعلی
۱۰۲	شفاعتی	مولود	محمود
۱۰۳	حاتمی‌فرید	اصغر	محمدولی
۱۰۴	شریف‌زاده‌جعفری	محمدشریف	علی‌آقا
۱۰۵	آزادبخت	میرزاآقا	علی‌آقا
۱۰۶	بیات	محمدآقا	علی‌آقا
۱۰۷	ـ	عنبرتاج	علیرضا
۱۰۸	مشگ‌آبادی	محمدیوسف	حسین
۱۰۹	توقع‌همدانی	اصغر	کاظم
۱۱۰	یگانگی‌طیب	محمدعلی	خداوردی
۱۱۱	حمزه	علی‌مردان	الهوردی
۱۱۲	العقلی	حاجعلی	محمد
۱۱۳	کاشفی دلیر	ولیخان	داداش
۱۱۴	عقیقی	مهدی	محمد
۱۱۵	ساعتی	خدیجه	ابوالقاسم
۱۱۶	محمدی‌نور	محرمعلی	سلطانعلی
۱۱۷	سادات مصطفوی	سید حسین	سیدرضا
۱۱۸	حاتمی	علی اصغر	غلامحسین
۱۱۹	نصیری	عصمت	سیدعلی
۱۲۰	عبدی	محمود	رمضانعلی
۱۲۱	عزتی	علی	عزت‌اله
۱۲۲	فروندی	حسین	امین‌علی
۱۲۳	حسینی	سیدعلی‌حسین	سیدحسن
۱۲۴	مصطفی‌قلی	حسنی	عیوض
۱۲۵	شوشتری	محترم	کریم
۱۲۶	نصیری	صفرعلی	محمدعلی
۱۲۷	مرادی	کبری	حسین
۱۲۸	انصاری	محمدتقی	شیخ‌محمد
۱۲۹	شهبازی	ملوک	باقر
۱۳۰	گیزکی	سردارعلی	عینعلی
۱۳۱	شریفی	ولی‌اله	علی‌اله
۱۳۲	یارمحمدی	حسن	صفرعلی
۱۳۳	عزیزی‌آراسته	امان‌اله	ولیخان
۱۳۴	حاج‌مرادی	محمود	بخشعلی
۱۳۵	بیات	رمضان	چمن‌علی
۱۳۶	قاسمی	عباس	محمدعلی
۱۳۷	بیاتی	یعقوبعلی	عبداله
۱۳۸	احمدی‌صالح	قاسم	احمد
۱۳۹	رضائی	کبری	صفرعلی
۱۴۰	بادامچی	عباس	حسن
۱۴۱	خدابنده‌لو	محترم	شهریار
۱۴۲	علی میرزاخانی	علی	یوسف
۱۴۳	انصاری	موسی	محمدعلی
۱۴۴	مستعمل‌چی	بانوفرنگ	درویشعلی
۱۴۵	عسگری	رجبعلی	کلبعلی
۱۴۶	بهادری‌منظور	احمدعلی	صفرعلی
۱۴۷	اوحدی	باقر	محمداسمعیل
۱۴۸	محمدی	محمدتقی	حاجی
۱۴۹	رضائی	محمدعلی	اسمعلی
۱۵۰	زندی	محمدرضا	غلام
۱۵۱	روغن‌کاری	محمدکاظم	احمدعلی
۱۵۲	جیگاره	صحبت‌اله	فتح‌اله
۱۵۳	شافعی	حاتم	کاظم
۱۵۴	بشاشت	کبری	هاشم
۱۵۵	شفاعی	وجیهه	محمدحسن
۱۵۶	اعتمادپور	نجاتعلی	رمضان
۱۵۷	محمدی	فیض‌اله	حسین
۱۵۸	فرهانیان	خدیجه	سیدحسین
۱۵۹	عظیمی	احمد	صفرقلی
۱۶۰	حبیبی	ضیاءالدین	محتاجعلی
۱۶۱	پیریه	محمدباقر	اسمعیل
۱۶۲	اصلانی	علی	مظفر
۱۶۳	اصلانی	بلقیس	عظیم
۱۶۴	احمدی	محمدقاسم	علیمحمد
۱۶۵	کیهانی	حاجعلی	چراغعلی
۱۶۶	میدانچی	محمد	حبیب
۱۶۷	بکتاشی	فردوس	عبدالعلی
۱۶۸	نجفی	ناصر	علی
۱۶۹	زندی	مهدی	احمد
۱۷۰	طاهری	شعبان	حسین
۱۷۱	قادری	رمضان	علی
۱۷۲	امان‌اله	خانمتاج	امیرخان
۱۷۳	مظاهری	علیمحمد	شیخ‌احمد
۱۷۴	جهانی	وجیه‌اله	فرج‌اله
۱۷۵	وهابی	محمدتقی	شفیع
۱۷۶	قزلجه	نورمحمد	علیمحمد
۱۷۷	کلهری	معزاصلی	محمدقربان
۱۷۸	احمدی	حمداله	رستم
۱۷۹	فضلی‌ادبی	میرزاعلی	فضل‌اله
۱۸۰	شعبانی نوین	هاشم	محمود
۱۸۱	زارعی	عظیم	علی
۱۸۲	سموات	محمد	عبدل
۱۸۳	رضویان	فاطمه	حسین
۱۸۴	محمدی	اسداله	حاجعلی
۱۸۵	متولیان	وردی	علی‌اکبر
۱۸۶	حاجی	فریده	نعمت‌اله
۱۸۷	گلی	رمضانی	خداوردی
۱۸۸	یوسفی	بهجت	محمد
۱۸۹	شعبانی	حیدر	نقی
۱۹۰	عبدی	قربانعلی	رمضانعلی
۱۹۱	صفائی‌زیوجه	نصرت‌اله	بهرامعلی
۱۹۲	محمدی	مهدی	ابوالقاسم
۱۹۳	افتخاری‌محمد	حسن	شیخعلی
۱۹۴	مرادی	کبری	محمد
۱۹۵	کوشمالی‌مفرد	علی‌اصغر	علی‌حسن
۱۹۶	بابائی	اخترالملوک	حسین
۱۹۷	اوسط	محمدرضا	اسمعلی
۱۹۸	طلعتی هویدا	محمدآقا	میرزاعلی
۱۹۹	پناهی‌امور	محسن	لطف‌اله
۲۰۰	مهتاب	حسن	اسمعلی
۲۰۱	وثیقی جوان	شکرعلی	محمد مراد
۲۰۲	زارعی	حمید	فرامرز
۲۰۳	عبیدی حیات	ابراهیم	مرادعلی
۲۰۴	پناهی امور	محسن	لطف‌اله
۲۰۵	ریحانی همدانی	محمد نقی	علی زمان
۲۰۶	فاطمی حبیب	سید حبیب‌اله	سید ذبیح‌اله
۲۰۷	الماسی مقیم	هاشم	اسداله
۲۰۸	عابدی	نصرت‌اله	شکرعلی
۲۰۹	ایروانی	زهرا	غلام
۲۱۰	تالهی	محمد حسین	هادی
۲۱۱	حسنی	سید محمد	سیدعلی
۲۱۲	آقا محمدی	بیرامعلی	ـ
۲۱۳	اشعفی	نقی	محمد رضا
۲۱۴	اسفنی	طوبی	محمود
۲۱۵	پراینده	حسین	فتح‌علی
۲۱۶	مدی	ابو القاسم	ـ
۲۱۷	بیگلری	علی‌اکبر	علی قلی
۲۱۸	جو انمردی غرور	شعبانعلی	زیادعلی
۲۱۹	سلیمان بیگی	ابو الفضل	عباس علی
۲۲۰	ابراهیمی	صدیقه	محمد تقی
۲۲۱	سیاریو ر	رجب	قربانعلی
۲۲۲	فلاحیان	خانم آقا	سید ابراهیم
۲۲۳	محمداکمل	محمد کریم	کاظم
۲۲۴	امیدی بیگ	اسماعیل	حاجی حسین
۲۲۵	حیدری شاکوبان	حمزعلی	شعبانعلی
۲۲۶	خوش نامی	حسین	تیمور
۲۲۷	شمسی	حسین	حاجی آقا
۲۲۸	خضریان	حاجی	کوچکعلی
۲۲۹	خضریان	فرخنده	شکراله
۲۳۰	مسعودی یکتا	نوروز	علی محمد
۲۳۱	زارعی‌ملک	اصغر	میرزاعلی
۲۳۲	وفا	سید مهدی	سید محمد
۲۳۳	مجذوبی	شمس‌الملوک	احمد
۲۳۴	اسماعیلی	نجاتعلی	محمد
۲۳۵	دماوندی	فیض‌اله	یداله
۲۳۶	کریمی	کبری	حسن
۲۳۷	خدابنده‌لو	صدیقه	قنبرعلی
۲۳۸	وقار	غلامرضا	غلامحسین
۲۳۹	سالک	فاطمه	غلامحسین
۲۴۰	دینی	محسن	قاسم
۲۴۱	فریبا	علی	محمد
۲۴۲	نصری	پروین	نصراله
۲۴۳	پری‌پور	حاجعلی	رضا
۲۴۴	میرزا محمدی	فرج‌اله	ولی‌اله
۲۴۵	احمدیان	حسن	غلامحسین
۲۴۶	تهرانچیان	ملوک	حاج رضا
۲۴۷	بذل	زرین تاج	غلامحسین
۲۴۸	نجفی	علیمراد	حاصل
۲۴۹	آخرتی	سید محمد	سید باقر
۲۵۰	جوادی	سید محمد	محمد علی
۲۵۱	فیاض	حسین	جعفر
۲۵۲	عسگری	محمد علی	پاشا
۲۵۳	کاظمی	غلامحسین	اکبر
۲۵۴	عطائی مشفق	عباداله	حبیب‌اله
۲۵۵	علوی	علی‌اکبر	علی
۲۵۶	مدرکی	میرزاآقا	علی
۲۵۷	حجاز	شمسی	مختار
۲۵۸	رازینی	کمال‌الدین	میرزا حسن
۲۵۹	پورنیا	محمد علی	شکراله
۲۶۰	سهیل بداغی	بداغعلی	خانعلی
۲۶۱	اسماعیل‌خاص	خانم سلطان	حسن
۲۶۲	قلجلو	محمد حسن	غلامرضا
۲۶۳	حیدری	طوبی	ابو طالب
۲۶۴	اخوان	حسن	شمسعلی
۲۶۵	مرادی شریفی	برات	احمد قلی
۲۶۶	روحانی‌بخش	قاسمعلی	ـ
۲۶۷	حسینی عز	سید جعفر	سید عبدالکریم
۲۶۸	نادری خجسته	عبدالمناف	زیادعلی
۲۶۹	سیددشتی	فاطمه	نصراله
۲۷۰	نمدچی	زینب	حاجی کاظم
۲۷۱	حیدری شکور	غلامحسین	غلامرضا
۲۷۲	ابراهیمی نادر	ابو القاسم	ابراهیم
۲۷۳	پورشعبانیان	محمد حسین	غلامحسین
۲۷۴	سهیل	زهرائی	حاجی‌آقا
۲۷۵	یونسی	محمود	احمد
۲۷۶	بشیری	فیض‌اله	علی محمد
۲۷۷	توسلی	محمد جواد	محمد صادق
۲۷۸	خلیل‌زاده شکری	احمد	علی محمد
۲۷۹	جهانی	اکبر	حسن
۲۸۰	اکبری‌جو	حیدرعلی	خداکرم
۲۸۱	قرنی	محمد باقر	محمد حسین
۲۸۲	ساجدی	خانم آغا	سید کاظم
۲۸۳	عظیمیان مرفه	جعفر آقا	علی آقا
۲۸۴	سولاری اصفهانی	علی	قدیر علی
۲۸۵	بختیاری الاصل	قدسی	قدیر علی
۲۸۶	پرچمی	فتح‌اله	شمسعلی
۲۸۷	خاکسار عشاق	حسین	علی
۲۸۸	مداح	جواد	اسداله
۲۸۹	برجیسیان	فاطمه	شیخ محمد
۲۹۰	احمدی	محمد	احمد
۲۹۱	قونی	حسین	محمد ابراهیم
۲۹۲	ثمری	فاطمه	اکبر
۲۹۳	قلعه‌ای	بشیر	جمشید
۲۹۴	قربانی	نقی	عبداله
۲۹۵	ذوقیان خرسند	حق علی	عزت‌اله
۲۹۶	عزیزی	احمد	باقر
۲۹۷	آقا نصیری	احمد	اسمعیل
۲۹۸	اکرمی	کوکب	نعمت‌اله
۲۹۹	شریفی	باقر	محمد حسین
۳۰۰	حبیبی	حسداله	علی اکبر
۳۰۱	مهری	گلناز	حسین
۳۰۲	زندی علی‌آبادی	سارا	غلام حسن
۳۰۳	خضریان	محمود	قاسم
۳۰۴	خضریان	بالا	اکبر
۳۰۵	شریفی	محمد اسمعیل	علی
۳۰۶	شجاعی	عزیزاله	فتحعلی
۳۰۷	مراد قرحقزی	قربانعلی	قاسمعلی
۳۰۸	ساعدی	حسین	نقدعلی
۳۰۹	وفائی	سید ابو الحسن	سید ضیاءالدین
۳۱۰	رضائیان	غلامحسن	غلامحسین
۳۱۱	مرآتی	محترم	اسماعیل
۳۱۲	مرادی فرد	علیرضا	احمد
۳۱۳	شجاعی	عزت‌اله	فتحعلی
۳۱۴	یوسفی	فروزنده	جعفر علی
۳۱۵	اعتضادی	جعفر	غلامحسین
۳۱۶	شفیعی	صغری	علی
۳۱۷	موسوی	سید کاظم	سید محمد
۳۱۸	محمودی	فتح‌اله	علی‌یار
۳۱۹	کریمی مه	فضلعلی	نبی
۳۲۰	عزتی حشمت	محمد	غلامحسین
۳۲۱	شهبازیان	عذرا	باقر
۳۲۲	اجاقی	علی‌اکبر	علی
۳۲۳	کبیری	محمود	علی
۳۲۴	نعیمی	قربانعلی	رجبعلی
۳۲۵	عابدی	زهرا	محمد رضا
۳۲۶	عراقچیان	علی	محمد
۳۲۷	ثابتی	صدیقه	ـ
۳۲۸	رضائی طلب	عیسی	عبداله
۳۲۹	خوانساری	سید موسی	سید حسن
۳۳۰	خوانساری	بتول	سیدعلی

ذخیره‌های همدان

ردیف	نام خانوادگی	نام	نام پدر
۱	شیری	احمدعلی	فرمانعلی
۲	زارعی	ارجعلی	چراغعلی
۳	شهیدی	عبدالرحیم	شجاع‌الدین
۴	طالبیان	ملیحه	حاج محمد
۵	رحیمی	علی	لطفعلی
۶	شریفی	خانم نصرت	محمد مهدی
۷	عشق‌آبادی	تقی	رضا
۸	مظاهری	کبری	نظام
۹	شریفی	حسین	حبیب
۱۰	شیری	علی	حاج محمد هادی
۱۱	ایروانی	ملیحه	حاجی محسن
۱۲	کریمخانی	محمد رضا	نبی
۱۳	سجادی	سید حسین	سید جواد
۱۴	روشن	سکینه	غلامحسین
۱۵	شکری	محمد ابراهیم	خدابخش
۱۶	قاسمی	غلامعلی	ـ
۱۷	علی‌آبادی	فاطمه	ابو الحسن
۱۸	نگهداری	محمد جعفر	کاظم
۱۹	شهرستانی	حاج حسن	ابراهیم
۲۰	میدانچی	ربابه	اسداله
۲۱	رهبرافشان	رجبعلی	میرزا رحیم
۲۲	بهرامی	سلطانعلی	محمد حسین
۲۳	دهقانی	محمد حسن	ناصر
۲۴	عشایری	محمد کاظم	علی اصغر
۲۵	بیرامی	مقصود	ابراهیم
۲۶	صادقی اکمل	عطاءاله	موسی
۲۷	حاجیلوئی	قربان	غلامحسین
۲۸	حاجیلوئی	نازبس	صدقعلی
۲۹	علی‌یاری	سعداله	محمدوردی
۳۰	نزاکتماب	علی	حاجی اسمعیل
۳۱	مومنی	قربان	ایمانعلی
۳۲	جلیلی	محمدعلی	عبداله
۳۳	بیلی	صفرعلی	محمد علی
۳۴	سادات	سید ابو القاسم	سید رضا
۳۵	داوری	عبداله	کلبعلی
۳۶	جعفری	رجبعلی	خانعلی
۳۷	سلیبی جاوید	حاج محمد	سید مسیب
۳۸	موسیوند	اسماعیل	هاشم
۳۹	عیوضی	یونس	علی
۴۰	جنتی	جعفر	محمد صادق
۴۱	صداقتی	محمد	ماشاءاله
۴۲	منصوری	علی	عزت
۴۳	بشیری	نبی‌اله	علیمحمد
۴۴	یاری	هاجر	محمد ولی
۴۵	جعفری راستی	غلامحسین	شعبانعلی
۴۶	فخار	حسن	عبدالرضا
۴۷	فتاحی سیامکمر	نصرت‌اله	محمد علی
۴۸	کاظمی مهرنیا	محمد	رحیم
۴۹	نجفی قانع	حیدر مراد	علیمراد
۵۰	نوبهار	حسین	لطف‌اله
۵۱	جمشید معز	ابراهیم	رضا
۵۲	مظاهری	قنبر	امید علی
۵۳	خداکو	نصرت‌اله	حبیب‌اله
۵۴	اهور	قاسم	محمدخان
۵۵	بهمنی	ربابه	علی اکبر
۵۶	فتحی	فتحعلی	احمد علی
۵۷	فهیمی	معصومه	غلامعلی
۵۸	امیری	مقصود علی	آقا میرزا
۵۹	زنگنه	غلامحسین	حبیب‌اله
۶۰	حکمتیان	محمد ابراهیم	کریم
۶۱	جعفرپلوئی	زرین‌تاج	ابوالمحسن
۶۲	محمد علیزاده	مسعود	خسرو
۶۳	اسمعیل همدانی	ملیحه	محمد
۶۴	حسنی	بلقیس	محمد علی
۶۵	امانی	علی اکبر	عبداله
۶۶	بابائی	سید ابو القاسم	سید حسین

لیست نفرات اصلی زائران حج سال ۲۵۳۶ شهرستان ملایر

ردیف	نام خانوادگی	نام	نام پدر
۱	تاجوک	حسین	رحیم
۲	سلطانی	تقی	علی
۳	اربابی	عفت‌الزمان	جاجیعلی
۴	جلیلی جوزانی	حسن‌رضا	محمدرضا
۵	میرزائی	محمدعلی	یعقوب
۶	گرگوند	غلامرضا	مصطفی
۷	جوادی	بلال	احمد
۸	اربابی	ابوالحسن	حسین
۹	رضاواشائی	احد	آقاکه
۱۰	علیمحمدی	نظامعلی	سرفعلی
۱۱	صارمی	فردوس	علیحسین
۱۲	کبابی	بتول	محمدعلی
۱۳	امیری	محمودعلی	علی
۱۴	روستائی پاتیه	عبداله	جهانشیر
۱۵	ترکمان	جهانشاه	خداکرم
۱۶	جعفرجوکاری	رضاحسین	محمدرحیم
۱۷	قرامیان	عباس	قوام
۱۸	توفیقی	رحیم	اسداله
۱۹	نیرومند	عفت	محمدتقی
۲۰	میرزائی	علی‌اصغر	اکبر
۲۱	طاهری	فاطمه سلطا	خدامراد
۲۲	واثق	احمد	حسن
۲۳	رستمی	طهماسب	عباس
۲۴	عبدلی حسین‌آبادی	بتول	ـ
۲۵	بداغی	شیخ‌اله	نبی‌اله
۲۶	نجفی	مهدی	آقاخان
۲۷	فرهادی	علیمحمد	محمدمراد
۲۸	شافعی	قاسم	حسین
۲۹	صالحی	ابراهیم	لطیف
۳۰	صالح	نیره‌بیگم	ابوترا ب
۳۱	عباسی‌پور	صداله	فتحعلی
۳۲	کرمی	رضا	مهرعلی
۳۳	محمودی‌ازندریانی	خدیجه	محمدعلی
۳۴	توشمالی	اصغر	حسن
۳۵	پاپی	آفری	حسین
۳۶	هیربد	علی‌محمد	علیجان
۳۷	صادقی	نبی‌اله	فرج‌اله
۳۸	فاضلی	نوابه	ولی
۳۹	دکامینی	ولیجان	علیجان
۴۰	عبدالهی	عسگر	علی‌اکبر
۴۱	ترابی	رسول	محمد
۴۲	بداغی	علی‌اکبر	جعفر
۴۳	کرمی	صورت	خدایار
۴۴	کریمی روزبهانی	محمدحسین	سلطان‌حسین
۴۵	مجاهد اکباتانی	محمدعلی	حبیب‌اله
۴۶	مهدیان	اسماعیل	علی‌اکبر
۴۷	سوری	نعمت‌اله	جعفر
۴۸	ترابی گودرزی	نورخدا	درویش
۴۹	میرزائی	ولی‌اله	علیجان
۵۰	ترکمن	دادعلی	حسینعلی
۵۱	نجفی	حسن	درویش حسن
۵۲	بخششی	محمدمهدی	محمدحسین
۵۳	فرتاج	درویشعلی	شیرولی
۵۴	محمدی‌علی‌آبادی	حجت‌اله	صحبت‌اله
۵۵	خسروی	رحمخدا	کلیم‌اله
۵۶	کاظمی کمازانی	شمسی	قنبرعلی
۵۷	سیف‌الهی	کریم	ولی‌داد
۵۸	فرهادی	قاسم	چهارشنبه
۵۹	ترکمان	محمداسمعیل	جانعلی
۶۰	روستاکی	بابا	عزیزخان
۶۱	فرجی	حسن‌رضا	مراد
۶۲	شامداعی	نعمت‌اله	باقر
۶۳	سعدی میشنی	عبدالرضا	رضا
۶۴	آرام	محمدحسین	حسین
۶۵	مهدی‌لی	عزیز	عبدالعظم
۶۶	عابدی	امان‌اله	شیرقلی
۶۷	ترکی	نوراله	فرج‌اله
۶۸	فیض	غلامرضا	سلیمان
۶۹	فیضی	زرین‌تاج	حسن
۷۰	عنبری	علی	جهانگیر
۷۱	رضی	طاهره	آقاحسین
۷۲	نظری	حبیب‌اله	قنبرعلی
۷۳	غفاری	میرزا	رضا
۷۴	حمیدی	امراله	اسداله
۷۵	نوروزی	فتح‌اله	مصطفی
۷۶	میرزائی	احمد	حسین
۷۷	گل قیصری	حسن	نقی
۷۸	چگنی	علی‌جعفر	احمد
۷۹	روستائی شاموردی	احمد	باقر
۸۰	کرجی	کبرا	حسین
۸۱	می‌آبادی جورابی	عبداله	شکراله
۸۲	بهمنی	سهراب	ستار
۸۳	نادری	محمدموسی	محمدمارنج
۸۴	زندیه	محمدمراد	محمدرحیم
۸۵	صفائی	تقی	رضا
۸۶	معظمی گودرزی	محمدتقی	اسمعیل
۸۷	جابری	امیر	میرزاآقا
۸۸	عبدالملکی	قربانعلی	جبار
۸۹	روزبهانی	حبیب‌اله	محمدابراهیم
۹۰	ظهار	محمدقربان	یعقوب
۹۱	مختاری	علی‌اکبر	نوراله
۹۲	ترکزبان	صغری	عبداله
۹۳	قربانی	علی‌زمان	محمد
۹۴	صفاری	علیرضا	محمدحسن
۹۵	رحمتی	عباداله	اصغر
۹۶	گل‌قیصری کرجانی	بخش‌اله	حجت‌اله
۹۷	فراهانی	علیحسین	غلامرضا
۹۸	صفدرگلوشجرد ی	ولی	وجه‌اله
۹۹	بنکدار	اسمعیل	ابوالحسن
۱۰۰	کریمپور	عزت‌اله	حیدرعلی
۱۰۱	طغرلی	زهراء	هادی
۱۰۲	سلیمانی	اسحق	سلیمان
۱۰۳	علیمرادی	رضاجان	علی
۱۰۴	وهاج	ابراهیم	غلامحسین
۱۰۵	بختیاری داویجانی	احمدعلی	علی‌احمد
۱۰۶	مطیعی	محمود	شعبانعلی
۱۰۷	رنجبرداویجانی	خداکرم	علی
۱۰۸	نجف‌علی	سلطان‌ابراهیم	ترابعلی
۱۰۹	حاجتی	حلیمه	فضلعلی
۱۱۰	میرزائی	عبداله	یداله

افراد ذخیره زائران حج شهرستان ملایر

ردیف	نام خانوادگی	نام	نام پدر
۱	کشاورزیان	احمد	نبی
۲	جوادی	اشرف	محمدولی
۳	چهاردولی	محمدحسن	کاظم
۴	افشاری	ابوالقاسم	عباس
۵	ترکاشوند	حسین	حسن
۶	فتاحی	علیمراد	علیشاه
۷	الماس	محمد	مرادعلی
۸	خاکبازعشاق	حسین	علی
۹	ترکمن	نوروزعلی	قاسمعلی
۱۰	رحمانی	مرتضی	عسگر
۱۱	موسوی اصفهانی	مریم‌بیگم	سید حسن
۱۲	سلامی	مراد	ابراهیم
۱۳	ترک	پیشیرعلی	شیرعلی
۱۴	مهدیان	نصرت‌اله	فرج‌اله
۱۵	زهرموند	زیب	علی
۱۶	سوری	حسین‌مراد	عزیز
۱۷	حاتمی	ولی‌محمد	محمد
۱۸	مرادزاده	بانو	احمد
۱۹	احمدی	فتاح	محمدرضا
۲۰	روستائی مهدیخانی	احمد	نورعلی
۲۱	گودرزی	ولی‌اله	محمدعلی
۲۲	کرمی	احمد	محمد

لیست زائران حج سال ۲۵۳۶ نفرات اصلی شهرستان تویسرکان

ردیف	نام خانوادگی	نام	نام پدر
۱	سوری	محمدقربان	علی‌شیر
۲	ترکاشوند	گل‌زینب	علی‌نجف
۳	شهیدی	رضا	شجاع‌الدین
۴	شهیدی	بدرالملوک	عباس
۵	اسمی	سلیمان	حسین
۶	سوری	محمدحسین	بیگ‌محمد
۷	قلی‌نیاز	نیازعلی	لطف‌اله
۸	سلیمانی	خیراله	رضا
۹	ترابی	مهدیان	حجت‌اله
۱۰	قهری سرابی	حسن	علی
۱۱	کاروند	شمس‌اله	محمدحسین
۱۲	فضلی سرکانی	نجف‌قلی	هدایت
۱۳	عبدالملکی	محمد	پیرمحمد
۱۴	حق‌شناس	ایران	سهراب
۱۵	صمدی	حاجی	سیدابراهیم
۱۶	بیات	امید	بهرام
۱۷	خان‌میرزائی	قربانعلی	کاظم
۱۸	سنجربیگی	ربابه	سهراب
۱۹	اسکندری	الفت	صالح
۲۰	قمری	مرتضی‌قلی	عبدالحسین
۲۱	الوندی	نامه‌گل	ابو الحسن
۲۲	بیاتی	غلام	عنایت
۲۳	ذو الفقاری	سیدعباس	ـ
۲۴	غلامرضائی	مرتضی	حسین
۲۵	قاجاریان	سکینه	ابو الحسن‌خان
۲۶	زنگنه	لطیف	عبداله
۲۷	صابونی	منیره	حسین
۲۸	جدیدی	هوشنگ	یعقوب
۲۹	صمدی	حمیده	سیدابراهیم
۳۰	کاوسی	مظفر	اله‌بخش
۳۱	هاشمی	محمد	اسداله
۳۲	طاهری	صفورا	اسداله
۳۳	یعقوبی	نصرت	یوسف
۳۴	گمار	خدابخش	شیرخان
۳۵	گمار	فردوس	محمد
۳۶	بیات	حسین	غلام
۳۷	عبدالملکی	علی‌احمد	اسداله
۳۸	رئوفی	المحسین	حسین
۳۹	روحی	اسداله	عبداله
۴۰	میرآفتاب شهره	پری	سیداسداله
۴۱	جوادی	نادره	محمدشاه
۴۲	طاهری	گله	باقر
۴۳	بختیاری	پاشا	حاتم
۴۴	بیات	رحمت‌اله	نظر
۴۵	کمانکش	حاجیه‌بالا	خانعلی
۴۶	سلیمانی	الهیار	غلامحسین
۴۷	اسدبیگی	صدراله	ولی
۴۸	روحی	عبداله	روح‌اله
۴۹	روحی	صفیه‌بیگم	حاج‌سید علی‌اکبر
۵۰	مومیوند	نادر	صالح

بقیه درصفحه ۲۲

سخنان دکتر فرهاد آبادانی درنخستین روز سومین جشن طوس

اندرزنامه «بهار» دست کمی از اشعار فردوسی ندارد

فردوسی بزبان پهلوی تسلط داشته‌است

انطورکه مشهور است و برخی از مستشرقین و بعضی از دانشمندان ایرانی نیز می گویند، فردوسی پهلوی نمیدانسته است و مطالب خود را از راه ترجمه عربی و یا با کمک برخی از دوستان و یاران بپارسی درمیآورده است. اما این گفته نمیتواند از جمیع جهات درست باشد. زیرا قرائنی دردست است که زبان پهلوی تا قرن چهارم هجری درمیان عده‌ای از دانشمندان ایرانی رواج داشته و بآن زبان میخوانده‌اند و مینوشته‌اند، فخرالدین اسعدگرگانی، داستان ویس و رامین را مستقیما از پهلوی بفارسی درآورده است. زبان پهلوی همانطورکه میدانید یکی از زبانهای ایرانی میانه است که آثار بسیاری ازجمله یک رشته نوشته های دینی و غیردینی بآن زبان نوشته شده و امروز بدست ما رسیده است.

آنانی که میگویند فردوسی خود پهلوی نمیدانسته است، استناد باین چند بیت شعر که درابتدای داستان رزم بیژن و گرازان آمده است مینمایند که گفته است:

مرا گفت آن ماه خورشید چهر — که ازجان نوشاد بادا سپهر
به پیمای تا من یکی داستان — زدفتر برت خوانم از باستان
مرا گفت کز من سخن بشنوی — بشعر آری از دفتر پهلوی
بگفتم بیارای مه خوب چهر — بخوان داستان و بیفزای مهر
بخواند آن بت مهربان داستان — زدفتر نوشته گه باستان

اما این دلایل کافی نیست براینکه فردوسی بکلی از زبان پهلوی بیگانه بوده است ازچهارکتاب پهلوی مانند یادگار زریران، گزارش شطرنج، کارنامه اردشیر پاپکان و یادگار بزرگمهر حکیم که ترجمه آنها در شاهنامه فردوسی آمده است، نیک پیداست که مستقیما از راه زبان پهلوی بشعر فارسی درآمده‌اند. زیرا بسیاری از واژه های پهلوی که با اندک تغییر در فارسی امروز برجای مانده‌اند، دراشعار فردوسی نگهداری شده‌اند.

برای بیان عرایض خویش باید یک نکته دیگر را نیز بعرض برسانم و آن نکته این است که دانشمندان اروپائی و بخصوص سردسته آنها پرفسوروست دانشمند انگلیسی ادبیات موجود در زبان پهلوی را بسه دسته تقسیم کرده‌اند.

۱ـ ادبیات مذهبی که از ترجمه متون اوستابزبان پهلوی تشکیل میشوند.

۲ـ ادبیات نیمه مذهبی که مطالب آنها از روی مطالب اوستاتنظیم شده‌اند اما مستقیما بزبان پهلوی نوشته شده‌اند مانند کتبی چون دینکرد و بندهش و غیره.

۳ـ ادبیات غیرمذهبی است که از اندرزنامه ها و گفتار بزرگان و کارنامه پادشاهان و غیره تنظیم شده‌اند مانند کارنامه اردشیر بابکان، اندرزخسروقبادان، اندرز اوشنرداناک، درخت آسوریک، اندرز بزرگمهرحکیم ـ نامه شطرنج ـ شهرستانهای ایران ـ یادگار زریران ـ اندرز آذرباد مهراسپندان، داروی خورسندی ـ اندرز بهزاد فرخ پیروز، اندرز دانایان و پیشینیان و غیره.

چهارکتابی که در بالا یاد کردیم و ترجمه آنها در شاهنامه فردوسی آمده است جزودسته سوم یعنی دسته اخیرالذکر هستند.

از مقایسه متون فوق‌الذکر که ترجمه آنها در شاهنامه فردوسی آمده است با اشعار فردوسی این نکته برما روشن میگردد که درتنظیم شاهنامه فردوسی باین متون پهلوی که در بالا نام بردیم نظر داشته و کتب مزبور از منابع شاهنامه بوده است که فردوسی خودش یا (ماه خورشیدچهر) برای او از پهلوی ترجمه نموده است.

اگرچه درهمه جا ترجمه پهلوی با شعر فردوسی واژه به واژه مطابقت نمیکند اما اندیشه‌ایکه دراشعار فردوسی بکار رفته همان است که در پرسش ها و پاسخهای متون پهلوی خوانده میشود بخصوص که فردوسی بسیاری از واژه های پهلوی که با اندک تغییرفارسی شده‌اند دراشعار خود بکار برده است. از شعرای معاصر نیز دوتن را میشناسم که بچنین کاری دست یازیده‌اند، یکی روانشاد استاد ملک‌الشعرای بهار است که نظم «اندرزنامه» که به بحر تقارب است باندازه‌ای خوب انجام شده که دست کم از شعر فردوسی ندارد و دربرخی موارد عیناء یک جمله اندرزنامه خود یک مصرع شعر فارسی است مثلا این جمله اندرزنامه آدرباد که تحت شماره (۱۵) است ترجمه آن واژه به واژه چنین است «پس و پیش پاسخ به پیمانه گیر» دیگری سراینده‌ایست بنام میرزامحسن خان متخلص به «مهندس» از اهل دستگرد اصفهان و درحدود سال ۱۲۶۶ شمسی متولد گردیده. این شخص چون پهلوی نمیدانسته است اندرز خسرو قبادیان را از روی ترجمه‌ایکه دینشاه ایرانی نموده و بوسیله مرحوم سپنتا بفارسی برگردانیده شده و درکتاب «اخلاق ایران باستان» آمده است بفارسی بنظم کشیده است که درحد خود زیباست.

در شاهنامه باید بیشتر ازآنچه تاکنون دقت شده است نمود و بررسی شود. هرکس بهرمنظوری که دست باین گنج بزرگ برد دست خالی بازنخواهد گشت.

امروز و فردا در جشن طوس

روز یک شنبه دراین زمینه ها سخنرانی می شود:

* محمدجعفر محجوب، رایزن فرهنگی ایران در اسلام آباد، درباره شاهنامه و تاثیر آن درفرهنگ عامه.
* محمد محیط طباطبایی، دانشمند و محقق درمورد اعتقادات دینی فردوسی
* ابراهیم مدرسی محقق ونویسنده، درباره مکالمات شخصیتهای شاهنامه فردوسی و مقایسه آن با گفتگوهای قهرمانان آثار حماسی قدیم اروپا.
* محمدجواد مشکور، رایزن فرهنگی ایران در دمشق درباره سیمرغ و مفهوم عرفانی آن در منطق الطیرعطار.

روز دوشنبه دراین زمینه ها سخنرانی می شود:

* مصطفی مقربی عضو فرهنگستان زبان ایران، درباره چند رسم از رسمهای پهلوانی چنانکه در شاهنامه آمده است.
* طه ندا، استاد دانشگاه اسکندریه، درباره ادبیات تطبیقی اسلامی
* ماهیار نوابی، مدیرعامل موسسه آسیایی دانشگاه پهلوی درباره تخت سپهری
* تحسین یازجی، استاد دانشگاه اسلامبول، درباره تاثیر شاهنامه وداستانهای مربوط به حضرت علی.

از محمد ابراهیمیان فرستاده اطلاعات به جشن طوس

درحاشیه جشن طوس

در نخستین روز جشنواره استاندار خراسان گفت جشن طوس، یک جشن مردمی است و مردمی باید باشد، اما سهم مردم در این جشن ناپید است، قضیه بلیت و بلیت فروش از چه قرار است؟

دکتر سجادی مدیر جشن گفت: قیمت بلیت ها ارزان است، بلیت ها فقط بخاطر «برقراری نظم» است. اما در اولین جلسه سخنرانی تالار کوچک نیمه خالی بود و در اجرای نخستین نمایش «آزمون کیخسرو» در سالن ۳۰۰ نفری تنها ۳۰ نفر حضور داشتند.

دوربین دار تلویزیون

قرار بود شاهنامه خوانی گروهی بختیاری ها ساعت ۹ صبح شروع بشود خیلی از مشتاقان در پارک آریامهر گرد آمده بودند، کارگردان تلویزیون که قصد ضبط برنامه را داشت یکساعت و نیم جمع مشتاقان را منتظر گذاشت و میزانسن داد. آیا مردم باید خود را با کار و وقت ایشان وفق میدادند، یا ایشان با مردم؟

بروبیفت، جانم

با استاد باستانی پاریزی در سرسرای هتل نشسته بودیم، بچه های ریز و درشت میپریدند، میخزیدند و میجهیدند. از آن میان دو تن برگرد استاد میچرخیدند سن و سالها حدود چهار و پنج بود، استاد از سر لطف چند بار دستی به سر و روی بچه ها کشید و آنها را از لیز خوردن، و سکندری خوردن بر حذر داشت.

اما این نسل مهاجم شش میلیون دلاری لحظه‌ای قرار نداشت. تا آن که کوچک‌تر بود با سر به زمین آمد. استاد از سر تاسف نگاهی کرد و خنده‌ای پنهان آمد توی صورتش گفتم: استاد، اینان نسل تلویزیونند. کوچولو هنوز نقش زمین بود که آن یکی آمد دستی به شانه استاد زد و گفت: افتادا استاد دستی از سر لطف به شانه او نواخت و گفت: برو جانم، تو هم برو بیفت

دوغگساری شاعر

منوچهر شیبانی شاعر هم جزو مهمانان است، نمایشنامه‌اش برنده جایزه دوم نمایشنامه‌نویسی برای جشن طوس شده است، رفیق و همدم محمد للری است که او هم جایزه سوم را گرفته. پیدا نیست اگر اول و دوم شده بودند صمیمتشان تا چه حد بود

شیبانی هر وقت سر میز نهار یا شام مینشیند درست یک دوجین لیوان دوغ سر میزش هست.

گفتم: شاعر، جشن دوغ برگزار کرده‌ای.

خنده‌ای کرد و گفت: بناچار دوغگساری میکنیم.

سخنرانی مشروط

«طه ندا» فردوسی شناس عرب متن سخنرانیش را به خط عربی نوشته است و جشن طوس هم عین نوشته را بخط عربی تایپ و تکثیر کرده است.

گویا در جشن بزرگداشت فردوسی میشد متن طه ندا را بفارسی ترجمه کرد. طه ندا گفته بود چون فارسی را خوب نمیداند به این شرط میآید که یا انگلیسی صحبت کند یا عربی

روداب گیسو بریده

عمری بود شنیده و خوانده بودیم که رودابه کمند گیسوان را از با روی پدری بزیر افکنده که زال بالا رود و به معشوق دست بیابد، استاد پاریزی و دیگر اساتید از جمله استاد محیط تمام ذهنیات ما را به هم ریختند در بحث اصطلاح «شعرباف» استاد پاریزی معتقد بود رودابه به گیسوانش شاری، یا ساری بسته و آویخته که اگر به این مساله توجه کنیم که گاهی در فارسی «ر» به «ل» تبدیل میشود، منظور از «شاری» «وشار» همان شال است. و استاد محیط درازای این نوع شال ها را که مربوط به هند میشده‌اند هفت هشت متر میدانست که البته ارتفاع بام پدری رودابه بیش از این هم نبوده است

بالاخره بعد از مدتها این قصه عاشقانه هم دروغ در آمد و گیسوی رودابه را بریدند

روخوانی یا سخنرانی؟

به گفته یکی از اقایانی که مسئولیت پخش و توزیع متن سخنرانی ها را دارد، آقایان سخنرانان قدغن کرده‌اند که به هیچ وجه متن سخنرانیشان قبل از ایراد سخنرانی توزیع نشود، شاید اساتید خیال کرده‌اند اگر متن توزیع شد و مردم هم خواندند دیگر کسی در جلسه حضور نمییابد بدلیل اینکه جلسات سخنرانی گفته‌اند. نه جلسات روخوانی، از اساتید بیشتر انتظار میرفت که سخن بگویند تا نوشته‌شان را مثل انشاء بخوانند بهمین دلیل جلسات روخوانی هیجانی ندارد.

نقد فیلم

«کینگ کونگ» هیولایی درعصر انحطاط

بیژن امکانیان

کینگ کونگ
باشرکت: جف بریجز ـ جسیکالانگ
سناریست: لورنزوسیمپل جونیور
موسیقی: جان باری
کارگردان: جان گیلرمن

اینبار «دینودولارنتیس» تهیه کننده معتبر ایتالیایی با استفاده از مهارت تکنیکی و قوه‌ی تسلط یک کارگردان امریکائی «جان گیلرمن» دست به تهیه اثربرخرج و عظیمی زده است که در نهایت هدفی جز مرعوب ساختن تماشاگر دربرندارد.

همه چیز از قبل حساب شده است و هیچگونه خطری در تهیه و سرمایه گذاری برای چنین فیلمی وجود ندارد اگرهم کارگردان یک کارگردان غیرایتالیایی است بدین سبب است که گیلرمن پیش ازین تجربه چند میلیون دلاری «اسمانخراش جهنمی» را با موافقیت درپشت سردارد بنابر این بایک حساب ساده به راحتی میتوان پی برد که تمامی این حقه های روی پرده و بیش از آن پشت پرده، همچنانکه از «جهنم زیرورو» به بعدرایج شد به امید سودسرشار و کشاندن تعداد عظیمی تماشاگر به سالن های سینماست.

همچنانکه بارها گفته شده سینما در پی از مدافتادن فیلمهای کم خرج و عامه پسند دچار رکودی گشت که هیچ درمانی جزبازگشت به عظمت دروغین و برزرق و برق گذشته نداشت، عظمتی که خیلی بیش از آنکه اندیشه را بسازد چشم را مینوازد.

وفیلم «کینگ کونگ» هم از همین قماش است بویژه آنکه میدانیم سوژه‌ای تکراری است که با تولد تروکاژ (حقه سینمایی) در سینما پابه عرصه وجود نهاد. با اینحال میبینیم که کینگ کونگ امروز کینگ کونگ دیروز نیست قاعدتا دروهله‌ی نخست انچه که بیش از عوامل دیگر سبب پیدایی وجوه اختلاف شده، اندازه ها و معیارهای ظاهری این غول مصنوعی است که مقارن با پیشرفت تکنیک سینما برمقدار آن اضافه شده است.

اما همچنانکه دردیگرآثار پرخرج اخیر میتوان دید تفاوت اصلی در تغییر شکل این سوژه ها به نفع مسئله روز است که در این فیلم هم به نحوی چاشنی پیام انسانی را به اثر زده‌اند. البته رنگ ان دراین فیلم تشدید شده تا طبعا به این وسیله لعاب روشنفکرانه‌ای برروی یک فانتزی ساده لوحانه کشیده شده باشد، حال آنکه کینگ کونگ های قبلی لااقل ادعایی چنین نداشتند، هرچند فقر تکنیکی شان به چشم میامد و تصنعی بودن هیولای روی پرده را بیشتر می نمایاند اما همین احساس تصنع به تماشاگر ناخودآگاهانه میفهماند که مشغول تماشای یک فیلم سرگرم کننده است اما اینجا تحمیل عظمت پرده برنگاههای حیرت زده بیننده همُسان با سرریز کردن شعارهای سطحی است که پشیزی هم نمی ارزد، مسئله نفت و بحران انرژی، مسئله سودجویی های شخصی به قیمت از بین بردن ارزشهای انسانی، مسئله طبیعت گرایی، واینکه بشر متمدن امروز نه تنها طبیعت را فراموش کرده بلکه خودرا دردل اسمانخراش ها مدفون ساخته است وکلا مسائلی دراین حول و حوش حرفهایی هستند که در زمانی نزدیک به دوساعت و به همت چهره قابل ترحم اماخشن جناب کینگ کونگ میخواهد عنوان شود، درعین حال که کوشش میشود تماشاگر از تصاویر فیلم و جدیدترین و مبتکرانه‌ترین حقه های سینمایی آن لذت ببرد. اینجاست که براستی نگرنده آگاه دریک آن همه‌ی این کوشش های مذبوحانه روی پرده را مضحک می پندارد، بویژه آنکه شخصیت پردازی ضعیف وسست فیلم رانیز در نظر داشته باشد. آدمهایی که کاملا باسمه‌ای وارد ماجرا میشوند و تابه پایان یک بعدی باقی میمانند: جوانک موبلند (جف بریجز) شکل کلیشه‌ای قهرمان، خوشقلب و دانا، دختر (جسیکالانگ) عاشق شهرت، ضعفی که اورا بدام میکشاند (بازهم یک شخصیت قلابی) سرپرست گروه اکتشاف نفت، ادم بدفیلم که قراراست نقطه‌ی متضاد قهرمان فیلم باشد و غیرانسانی رفتار کند، بدون آنکه پسزمینه شخصیت سازی اواعمال بدش را توجیه کند.

براساس این شخصیت های بی هویت و مرده چگونه یک فیلم میتواند حاوی یک ایده‌ئولوژی سنجیده باشد، نتیجتا صادقانه‌ترین شخصیت فیلم همان کینگ گونگ جلوه میکند انهم

بقیه درصفحه ۲۸

کارخانجات فلورموکت یزد
درسراسر ایران نماینده می پذیرد
تلفن | تهران ۶۴۰۹۹۸ یزد ۶۲۷۵

An outstanding example of modern technology and creative engineering

SAF پیشرفته‌ترین تکنیک درصنعت
جوشکاری و برش گازی
باهربودجه‌ای که دارید دستگاهی مناسب با کارتان انتخاب کنید
با ساف فلزات راکمی آسانتر ببرید

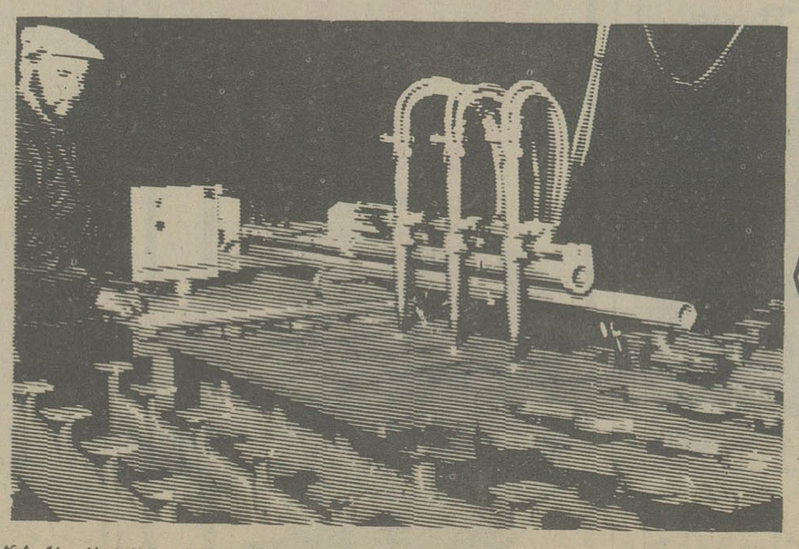

میزبرش اتوماتیک ازروی نقشه یا الگو
برش تعداد زیاد از قطعات مشابه
فلنج‌بری ـ فارسی بری
لچکی ـ زنبوری

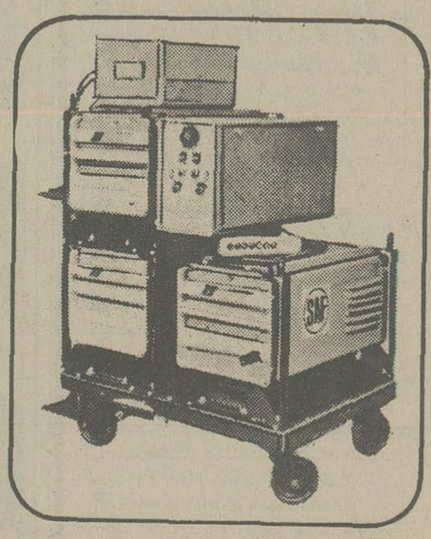

برش پلاسما
جهت بریدن فولادوفلزهای باآلیاژکم
قدرت 30 KW ظرفیت برش ۴۰ میلیمتر
سرعت از ۳۵ تا ۴۰۰ سانتیمتر دردقیقه

قویترین مشعل برش دستی
مصرف کمترگاز ظرفیت برش ۵ تا ۳۰۰ میلیمتر
مقاومت بسیارخوب در مقابل برگشت شعله

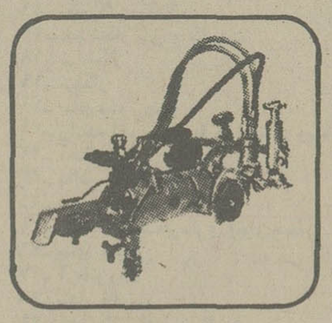

برش اتوماتیک ریلی
سبک ـ کم مصرف
ظرفیت برش تا ۸۰ میلیمتر

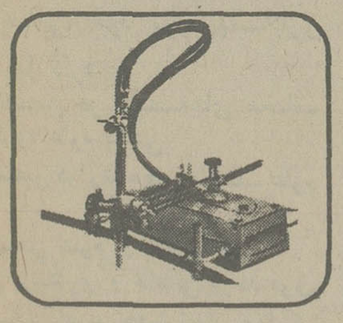

برش اتوماتیک ریلی
برای کارهای صنعتی وسنگین با امکان دومشعل ظرفیت برش تا ۲۰۰ میلیمتر
برش معمولی ـ فارسی بری ـ دایره بری

خانه جوش
شرکت مهندسی برق ایران خیابان شاهرضا بین میدان فردوسی و کالج شماره ۲۴۹ ـ تلفن ۶۶۴۵۴۱-۲

I.E.E.CO.10 بروشاکاند

هیچ تبهکاری، هیچ گانگستری، هیچ کاراته‌بازی، هیچ بزن بهادری در دنیا وجود ندارد که بتواند در مقابل این زن، این پلنگ و این یکه بزن سیاه پایداری کند

از فردا صبح فقط در

سینمامتروپل

سینما متروپل ـ لاله‌زارنو ـ تلفن ۳۱۹۴۱۰

برنامه آینده قویترین گروه سینمائی پایتخت

اونیورسال ـ پاسیفیک ایران ـ سینا ـ تیسفون رنگین کمان ـ موناکو پرسپولیس ـ کارون ـ دریا و... آستارا

«تجرپش»

فیلمی تحسین‌آمیز، بیسابقه و موثر از جدال سیاه و سفید در قاره افریقا

از فردا صبح در سینما

کریستال

سینما کریستال ـ لاله زارنو چهارراه منوچهری ـ تلفن ۳۱۷۶۷۵ با پارکینگ وسیع جنب سینما

آگهی تغییرات درشرکت سهامی خاص طبی وبهداشتی ثبت شده بشماره ۱۰۰۴۴

طبق صورتجلسه مورخ ۳۵/۱۲/۲۲ مجمع عمومی عادی بطور فوق‌العاده شرکت سهامی خاص طبی وبهداشتی آقایان دکتر سیروس ملک قاسمی ـ دکتر فرامرز صفی نیا ـ دکتر منوچهر شاه نواز ـ دکتر بهرام محیط ودکتر اصلان ضرابی بسمت اعضای اصلی هیئت مدیره وآقایان دکتر مهدی مهدوی ودکتر بیژن فروهر بسمت اعضاء علی‌البدل هیئت مدیره تعیین و انتخاب شدند ونیز آقایان دکتر منوچهر فیض ودکتر خسرو صفی نیا بترتیب بسمت بازرسان اصلی وعلی‌البدل شرکت تعیین گردیدند.

مدیرکل ثبت شرکتها ومالکیت صنعتی ـ یحیی مدنی

پلیس راه میگوید:

خستگی، خواب آلودگی، عصبانیت، می زدگی و حالات غیرعادی دروضعیت معمولی نیز خطرناک است چه رسد بهنگام رانندگی. لطفاً در این حالات هرگز رانندگی نکنید ـ اصولاً چه اصراری دارید که قهرمان یک قصه تلخ باشید.

مجله جوانان دوشنبه‌ها منتشر میشود

دانشگاه بوعلی سینا

آگهی استخدام

بمنظور تکمیل کادر هیأت علمی و خدمات درمانی خود نیاز بهمکاری تخصص‌های ذیل دارد:

۱ ـ متخصص در رشته‌های مختلف پزشکی در گروه علوم بالینی

۲ ـ متخصص در رشته‌های مختلف علوم پایه پزشکی

۳ ـ متخصص علوم آزمایشگاهی

۴ ـ مربی پرستاری و مامائی درحد فوق لیسانس و لیسانس ادرس جهت تسلیم مدارک و انجام مصاحبه:

۱ ـ دفترمرکزی دانشگاه بوعلی سینا تهران خیابان نیکو شماره ۴۸ صندوق پستی ۱۲/۱۶۴۵ تهران

۲ ـ دبیرخانه دانشگاه بوعلی سینا میدان رضاشاه کبیر صندوق پستی ۲۱۷ همدان.

شرکت ملی ذوب آهن ایران

آگهی استخدام

شرکت ملی ذوب‌آهن آریامهر اصفهان بمنظور تکمیل کادر خود تخصص‌های زیر را با حقوق و مزایای مکفی و برخورداری ازامکانات ویژه استخدام مینماید:

۱ ـ متخصص کامپیوتر
۲ ـ تحلیلگر سیستم
۳ ـ فوق لیسانس و یا لیسانس در رشته مهندسی معدن با پنج سال سابقه کار
٤ ـ فوق‌لیسانس و یا لیسانس در رشته مهندسی معدن.
٥ ـ فوق‌لیسانس ویا لیسانس در رشته مهندسی برق.
٦ ـ فوق‌لیسانس و یالیسانس در رشته مهندسی مکانیک.
۷ ـ فوق‌لیسانس و یالیسانس دررشته‌مهندسی الکترونیک
۸ ـ فوق لیسانس و یا لیسانس در رشته مهندسی راه و ساختمان.
۹ ـ فوق دیپلم و دیپلم در رشته برق.
۱۰ ـ فوق دیپلم و دیپلم در رشته مکانیک.
۱۱ ـ فوق دیپلم ودیپلم در رشته راه و ساختمان.
۱۲ ـ لیسانس و فوق‌دیپلم برنامه‌نویسی.
۱۳ ـ راننده پایه یکم وپایه دوم
۱٤ ـ مونتور اسکلت فلزی.
۱۵ ـ مونتور مکانیک.
۱٦ ـ تعمیرکار مکانیک.
۱۷ ـ جوشکار برق و کاربیت
۱۸ ـ تراشکار.
۱۹ ـ برقکار.
۲۰ ـ بنای نسوزچین.
۲۱ ـ راننده لیفتراک با گواهینامه ویژه
۲۲ ـ آهنگر.
۲۳ ـ نقاش ساختمان.
۲٤ ـ شیشه‌بر.
۲۵ ـ تکنیسین نقشه‌برداری (فوق دیپلم)
۲٦ ـ بنای عمومی
۲۷ ـ آرماتوربند
۲۸ ـ نجار قالب‌بند
۲۹ ـ تعمیرکار رادیو و تلویزیون.

داوطلبان میتوانند برای آگاهی بیشتر و ثبت‌نام همه روزه باستثنای روزهای پنجشنبه و جمعه وایام تعطیل به اداره کاریابی و استخدام شرکت ملی‌ذوب‌آهن ایران واقع در خیابان کاخ شمالی ۱۳۰ ویا اداره کاریابی و استخدام شرکت سهامی ذوب‌آهن آریامهر واقع در ۲۰ کیلو متری جاده اصفهان ـ شهرکرد مراجعه نمایند.

الف ۱۸۳۵

آگهی انتخاب هیئت مدیره وتغییرات دیگر درشرکت سهامی خاص کلار ثبت شده بشماره ۵۲۳۱

برابر تصمیم مجمع عمومی عادی مورخ ۲۵۳۶/۳/۱۸ تغییرات زیر درشرکت مذکور بعمل آمد.

۱ـ ترازنامه سال مالی ۲۵۳۵ شرکت بتصویب رسید ۲ـ آقایان: دکتر عبدالرحمن برومند عبداله برومند وجعفرقلی حاتمی بسمت اعضاء اصلی وآقای عبدالرحیم برومند بسمت عضو علی البدل هیئت مدیره برای مدت دوسال انتخاب شدند.

۳ـ آقای مرتضی طباطبائی بسمت بازرس اصلی وآقای عبدالکریم برومند بسمت بازرس علی البدل برای مدت یکسال تعیین گردیدند ۴ـ روزنامه اطلاعات جهت درج ونشراگهیها تعیین شد.

۵ـ بموجب صورتجلسه هیئت مدیره مورخ ۲۵۳۶/۳/۱۸ آقای دکتر عبدالرحمن برومند بسمت رئیس هیئت مدیره وآقای عبداله برومند بسمت نایب رئیس هیئت مدیره وآقای مهندس مهدی آوینی بسمت مدیر عامل برای مدت دوسال برگزیده شدند. ۶ـ هیئت مدیره کلیه اختیارات مندرج دربندهای الف تا هـ ماده (۳۵) اساسنامه را بمدیر عامل تفویض نمود ۷ـ حق امضاء کلیه اوراق واسناد بهادارو تعهدآور ـ چکها ـ سفته ها ـ بروات ـ اسناد رسمی وتعهدآوربامدیر عامل باتفاق یکی دیگر ازاعضای هیئت مدیره وبامهر شرکت معتبرمیباشد اوراق عادی واداری را مدیرعامل بتنهائی امضاء مینماید.

مدیرکل ثبت شرکتها ومالکیت صنعتی
یحیی مدنی

بازماندگان

برنامه امشب سینما

دیانا

خیابان شاهرضا

والت دیسنی

جادوگر نابغه سینما که نام او همیشه با فیلمهای خوب و سالم وکارتونهای قشنگ وبامزده همراه است یکبار دیگر مجموعه‌ای از بهترین کارتونهای خودرا به همه خانواده ها مخصوصا بچه هاکه عاشق فیلمهای او هستند تقدیم میکند.

ازصبح سه‌شنبه در سینما

گلدن سیتی

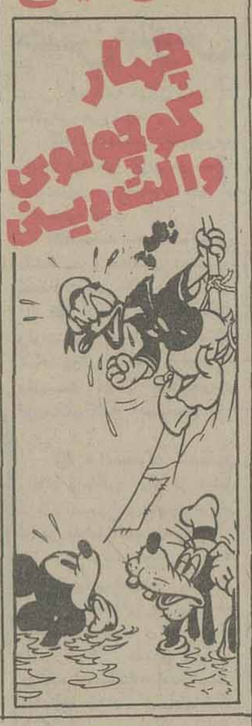

شکوفه نو

حمیرا ـ لیلا فروهر
سید کریم
رقص عربی ناگلاسعی ازقاهره
رقص قفقازی برادران جانباز
گروه اکروبات بندباز
ویولین سیترز
بندبازان یوگسلاوی
بالت کیم ـ بالت ساندرا
۵۴۴۰۴۴ ـ ۵۴۳۰۳۳
شروع برنامه ۱۰ بعدازظهر

باکارا

هایده ـ شاهرخ یلدا
رقص عربی هلاصفی ازقاهره
زیبارویان تایلندی
مهرویان بنگاپوری
پریوشان انگلیسی
آرش و آتش
۸۹۵۱۷۷ ـ ۸۹۸۲۰۸
شروع برنامه ۱۰ بعدازظهر

ونک

گوگوش
شماعی‌زاده
هنریت خوانده ایتالیائی
کریستیانو کمدین‌های یونانی
مک گرگور شعبده‌باز
تونی شارمن خواننده انگلیسی
رقص قفقازی گروه آتش
بالت لیرا ـ بالت انگلیسی
۶۸۲۵۵۷ ـ ۶۸۴۷۷۵
شروع برنامه ۱۰ بعدازظهر

کاباره‌های تهران ... کاباره‌های تهران

ترنس یانگ ـ کارگردان معروف فیلم های جیمزباند که قدرت او در تجسم صحنه های پر حادثه و خلق موقعیت های دراماتیک شهرت جهانی دارد، اینک استادی و مهارت خود را باساختن یکی از قویترین وسترنهای ده سال اخیر سینما باردیگر ثابت میکند.

از فردا صبح در

سینماسانترال

چهار هنرمند محبوب سینمای بین المللی در کنار هم نقش آفرینان این شاهکار مسلم سینمای وسترن می باشند.

برای رزرو بلیت های خود همه روزه به‌گیشه سینما مراجعه فرمائید.

از همین هفته فقط در

سینما حافظ

یکی از بزرگترین شاهکارهای سینمای هند که دردهسال اخیر برایش همتائی نمی تواند یافت

کاشی کاری تاذیر سقف باکاشی ایرانا

این فیلمی است سوای آنچه که تاکنون ازبت محبوب خود «چارلزبرونسون» دیده‌اید و اگر ادعا کنیم که دراین آخرین فیلم خود براستی شرین کاشته است سخنی به گزاف نگفته‌ایم.

از فردا صبح فقط در

سینما دیاموند

چارلزبرونسون ـ جیل آیرلند

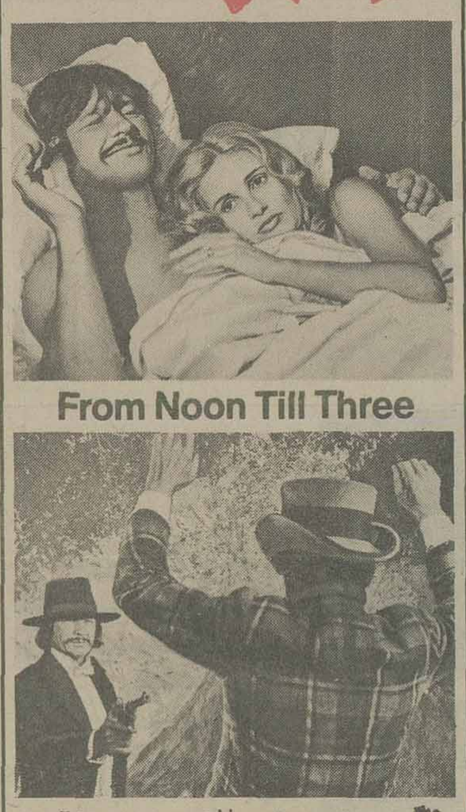

برای رزرو بلیط بگیشه سینما دیاموند مراجعه فرمائید

مجله دنیای ورزش روزهای شنبه منتشر میشود

برنامه سینماها

تماشای فیلمهائی که با علامت (×) مشخص شده برای اشخاص کمتر از ۱۸ سال ممنوع است.

✱ الپاکور ـ سینما سکوپ ـ رنگی
یاسیفیک (۷۵۳۳۱۱) ۱۱/۳۰ـ ۳/۳۰ـ ۵/۳۰ـ ۷/۳۰ـ ۹/۳۰
✱ اسپارتاکوس و ده گلادیاتور ـ رنگی ـ وان وادیس
رکس (۳۱۸۲۴۲) ۱۰/۳۰ـ ۱۲/۳۰ـ ۲/۳۰ـ ۴/۳۰ـ ۶/۳۰ـ ۸/۳۰
✱ انسان وحشی، حیوان وحشی ـ رنگی
سینه موند (۶۴۸۳۲۲) ۱۱ـ ۳ـ ۵ـ ۷ـ ۹
✱ آب نبات چوبی ـ رنگی ـ نرمن ناکس
بلوار (۶۵۵۲۹۲) ۱۱/۳۰ـ ۱/۳۰ـ ۳/۳۰ـ ۵/۳۰ـ ۷/۳۰ـ ۹/۳۰
پانوراما (۳۴۴۷۵۰) ۹/۳۰ـ ۱۱/۳۰ـ ۱/۳۰ـ ۳/۳۰ـ ۵/۳۰ـ ۷/۳۰ـ ۹/۳۰
✱ این دیگه چه جور مردیه ـ دلیر و بیباک
فلور (۵۲۸۰۹۶) ۹ـ ۱۱ـ ۱ـ ۳ـ ۵ـ ۷ـ ۹
✱ آشیانه عقاب ها ـ رنگی ـ سینما سکوپ
سهیلا (۳۱۶۴۲۴) ۱۰/۳۰ـ ۱۲/۳۰ـ ۲/۳۰ـ ۴/۳۰ـ ۶/۳۰ـ ۸/۳۰
ری (۵۲۲۵۷۸) ۱۰ـ ۱۲ـ ۲ـ ۴ـ ۶ـ ۸ـ ۱۰
✱ اردوگاه زیبا رویان ـ رنگی سینما سکوپ
تاج (۳۱۳۸۶۴) ۱۰ـ ۱۲ـ ۲ـ ۴ـ ۶ـ ۸ـ ۱۰
✱ آخرین روز بهاری ـ سینما سکوپ رنگی
آریا (۳۱۹۸۸۴) ۹ـ ۱۱ـ ۱ـ ۳ـ ۵ـ ۷ـ ۹
✱ بازماندگان ـ رنگی ـ نرمالازاریو
دیانا (۶۴۷۳۶۵) ۱۱ـ ۳/۳۰ـ ۵/۳۰ـ ۷/۳۰ـ ۹/۳۰
✱ بیرایشناپور ـ رنگی ـ ویراپاجنت
متروپل (۳۱۹۴۱۰) ۹ـ ۱۱ـ ۱ـ ۳ـ ۵ـ ۷ـ ۹
✱ بلوف ـ رنگی ـ آنتونی کوئین
دیاموند (۸۲۸۴۰۰) ۱۱/۱۵ـ ۲ـ ۴ـ ۶ـ ۸ـ ۱۰
✱ باگزی مالون ـ رنگی ـ جودی فاستر
شهر قصه (۶۲۷۲۹۰) ۱۱ـ ۲ـ ۴ـ ۶ـ ۸ـ ۱۰
✱ پستچی ـ انتظامی ـ نصیریان
دروازه طلائی (۳۵۲۱۶۰) ۹ـ ۱۱ـ ۱ـ ۳ـ ۵ـ ۷ـ ۹
✱ پشت و خنجر ـ ایرج قادری ـ فروزان
اونیورسال (۹۲۶۹۵۲) ۹ـ ۱۱ـ ۱ـ ۳ـ ۵ـ ۷ـ ۹
ایران (۳۱۶۳۵۴) ۹ـ ۱۱ـ ۱ـ ۳ـ ۵ـ ۷ـ ۹
سایتا (۳۵۲۴۴۲) ۹ـ ۱۱ـ ۱ـ ۳ـ ۵ـ ۷ـ ۹
تیسفون (۸۵۸۸۸۲) ۹ـ ۱۱ـ ۱ـ ۳ـ ۵ـ ۷ـ ۹
رنگین کمان (۷۴۵۷۶۰) ۱۰ـ ۱۲ـ ۲ـ ۴ـ ۶ـ ۸
موناکو (۷۳۵۵۷۶) ۹ـ ۱۱ـ ۱ـ ۳ـ ۵ـ ۷ـ ۹
پرسپولیس (۸۵۱۰۸۳) ۱۰ـ ۱۲ـ ۲ـ ۴ـ ۶ـ ۸
کارون (۹۵۵۱۶۵) ۱۰/۳۰ـ ۲/۳۰ـ ۴/۳۰ـ ۶/۳۰ـ ۸/۳۰
دریا (۳۴۱۷۴۶) ۹ـ ۱۱ـ ۱ـ ۳ـ ۵ـ ۷ـ ۹
✱ تیز چشم ـ رنگی ـ فابیوتستی
سانترال (۹۲۸۶۸۶) ۱۱ـ ۱ـ ۳ـ ۵ـ ۷ـ ۹/۱۵
✱ (×) تنها مردیکه می تونه ـ رنگی ـ لی لاسون
پلازا (۶۴۴۲۵۵) ۱۱/۱۵ـ ۳/۱۵ـ ۵/۱۵ـ ۷/۱۵ـ ۹/۱۵
✱ تب داغ ـ رنگی ـ ژان پاتریک
بولیدور (۸۹۲۷۳۱) ۱۱/۳۰ـ ۳/۳۰ـ ۵/۳۰ـ ۷/۳۰
✱ جدال در راه سخت ـ سینما سکوپ ـ رنگی
برلیان (۳۹۳۵۳۵) ۹ـ ۱۱ـ ۱ـ ۳ـ ۵ـ ۷ـ ۹
✱ جنجال در جبهه جنگ ـ رنگی ترنس هیل
گلدن سیتی (۶۶۳۳۶۹) ۱۱/۳۰ـ ۳/۳۰ـ ۵/۳۰ـ ۷/۳۰ـ ۹/۳۰
✱ جدال دو تیر انداز ـ رنگی گوردون میچل
میامی (۷۵۴۳۲۹) ۹ـ ۱۱ـ ۱ـ ۳ـ ۵ـ ۷ـ ۹
سیلوانا (۳۶۳۷۷۷) ۱۰/۳۰ـ ۱۲/۳۰ـ ۲/۳۰ـ ۴/۳۰ـ ۶/۳۰ـ ۸/۳۰
✱ جویندگان گنج ـ رنگی ـ محصول هندوستان
هما، (۳۱۱۶۶۹) ۱۰/۳۰ـ ۲/۳۰ـ ۴/۳۰ـ ۶/۳۰ـ ۸/۳۰
✱ خوشگلهای هوسباز ـ رنگی ـ پاسگال پتی
شهر تماشا (۹۲۸۶۸۶) ۱۱/۳۰ـ ۱/۳۰ـ ۳/۳۰ـ ۵/۳۰ـ ۷/۳۰
✱ دنیای طلائی ـ سینما سکوپ ـ رنگی
قصر طلائی (۷۵۹۶۲۴) ۹ـ ۱۱ـ ۱ـ ۳ـ ۵ـ ۷ـ ۹
✱ دختران خیبث ـ سینما سکوپ ـ رنگی
پارک (۳۱۹۶۳۷) ۹ـ ۱۱ـ ۱ـ ۳ـ ۵ـ ۷ـ ۹
✱ دزد ناشناس ـ رنگی ـ دیواند ـ هامالینی ۸/۳۰
شهناز (۷۵۴۶۲۶) ۱۰/۳۰ـ ۱۲/۳۰ـ ۲/۳۰ـ ۴/۳۰ـ ۶/۳۰ـ
✱ رام نشدنی ـ رنگی ـ کندی دیالسون
رادیو سیتی (۶۴۳۳۲۰) ۱۱/۱۵ـ ۳/۳۰ـ ۵/۳۰ـ ۷/۳۰ـ ۹/۳۰
✱ راز های مقبره فرعون ـ رنگی ـ جف کوپر
رویال (۸۲۹۷۸۵) ۱۰ـ ۱۲ـ ۲ـ ۴ـ ۶ـ ۸ـ ۱۰
✱ زرودست قشنگه ـ رنگی ـ فرانکو
آستارا (۲۷۴۰۲۲) ۱۰/۳۰ـ ۲/۳۰ـ ۴/۳۰ـ ۶/۳۰ـ ۸/۳۰
✱ سرباز ـ رنگی ملک مطیعی ـ پوری بنائی
آسیا (۶۴۲۹۰۹) ۹ـ ۱۱ـ ۱ـ ۳ـ ۵ـ ۷ـ ۹/۱۵
اروپا (۳۰۳۱۷۹) ۱۰/۳۰ـ ۲/۳۰ـ ۴/۳۰ـ ۶/۳۰ـ ۸/۳۰
مولن روژ (۷۵۲۹۲۹) ۱۱ـ ۱ـ ۳ـ ۵ـ ۷ـ ۹
نیتون (۷۶۰۱۳۶) ۱۱ـ ۱ـ ۳ـ ۵ـ ۷ـ ۹
لیدو (۹۵۱۵۱۱) ۱۰ـ ۱۲ـ ۲ـ ۴ـ ۶ـ ۸
ژاله (۳۰۴۱۲۰) ۱۰/۳۰ـ ۲/۳۰ـ ۴/۳۰ـ ۶/۳۰ـ ۸/۳۰
المپیا (۹۲۶۷۹۶) ۱۱ـ ۱ـ ۳ـ ۵ـ ۷/۱۵ـ ۹/۱۵
پاساژگاد (۴۳۲۷۸۲) ۹ـ۱۱ـ ۱ـ ۳ـ ۵ـ ۷ـ ۹
توسکا (۵۳۹۵۴۴) ۹ـ ۱۱ـ ۱ـ ۳ـ ۵ـ ۷ـ ۹
چرخ فلک (۹۵۰۵۵۸) ۹ـ ۱۱ـ ۱ـ ۳ـ ۵ـ ۷ـ ۹
✱ ساموراتی ـ رنگی آلن دلون
امپایر (۸۹۳۹۴۲) ۱۱/۳۰ـ ۱/۳۰ـ ۳/۳۰ـ ۵/۳۰ـ ۷/۳۰ـ ۹/۴۵
✱ سایه قاتل ـ رنگی ـ یول برینر ـ باربارابوشه
اتلانتیک (۸۹۷۱۷۱) ۱۱/۱۵ـ ۳/۳۰ـ ۵/۳۰ـ ۷/۳۰ـ ۹/۳۰
✱ شب نشینی در قصر دراکولا ـ شمشیرزن حرفه‌ای
نادر (۳۴۴۷۹۵) ۹ـ ۱۱ـ ۱ـ ۳ـ ۵ـ ۷ـ ۹
✱ عشق وایمان ـ رنگی ـ همالیسنی
ارانوس (۵۲۷۹۷۱) ۱۰/۳۰ـ ۲/۳۰ـ ۴/۳۰ـ ۶/۳۰ـ ۸/۳۰
✱ عشق نفرت انگیز ـ رنگی ـ سینما سکوپ
ایفل (۳۱۱۴۷۷) ۱۰/۳۰ـ ۱۲/۳۰ـ ۲/۳۰ـ ۴/۳۰ـ ۶/۳۰ـ ۸/۳۰
✱ (×) فدای هر چه خوشگله ـ رنگی ـ دومنیکو مدونیو
ب.ب. (۸۲۶۶۴۱) ۱۰ـ ۱۲ـ ۲ـ ۴ـ ۶ـ ۸ـ ۱۰
✱ کینگ کونگ ـ رنگی ـ جف بریجز
شهر فرنگ (۶۲۸۶۲۸) ۱ـ ۳۰/۳۰ـ ۷/۳۰ـ ۱۰
ریولی (۷۵۷۷۷۷) ۱۰ـ ۱۲/۳۰ـ ۳ـ ۵/۳۰ـ ۸ـ ۱۰/۱۵
کاپری (۹۲۸۴۰۱) ۱۰/۳۰ـ ۱۲/۴۵ـ ۳ـ ۵/۱۵ـ ۷/۳۰ـ ۱۰
پارامونت (۶۴۸۳۲۱) ۱۰/۴۵ـ ۱ـ ۳/۱۵ـ ۵/۳۰ـ ۷/۴۵ـ ۱۰
✱ لبریز از عشق ـ رنگی ـ پیتر لی لارنس
کسری (۸۲۶۹۳۹) ۱۰/۳۰ـ ۲ـ ۴ـ ۶ـ ۸ـ ۱۰
✱ ملوآنان نخاله ـ سینما سکوپ ـ رنگی
مازستیک (۶۶۴۸۶۱) ۱۱ـ ۳ـ ۵ـ ۷ـ ۹
✱ مردی بالاتر از همه ـ رنگی ـ چارلز برونسون
سیلورسنی (۲۶۱۴۰۵) ۱۱/۳۰ـ ۱/۳۰ـ ۳/۳۰ـ ۵/۳۰ـ ۷/۳۰
نیاگارا (۶۶۵۳۰۷) ۱۱/۳۰ـ ۱/۳۰ـ ۳/۳۰ـ ۵/۳۰ـ ۷/۳۰ـ ۹/۴۵
ادئون (۳۲۱۹۱۸) ۱۱ـ ۱ـ ۳ـ ۵ـ ۷ـ ۹
✱ والدز ـ چیچو فرانکو در پاپیون
البرز (۳۰۴۳۵۸) ۸/۳۰ـ ۱۱/۳۰ـ ۲/۳۰ـ ۵/۳۰ـ ۸/۳۰
✱ وقتی عشق بمیرد ـ رنگی ـ اندی رابینسون
شهر قشنگ (۶۴۷۷۷۷) ۱۱ـ ۱ـ ۳ـ ۵ـ ۷ـ ۹
✱ هوس تلخ ـ رنگی ـ پاتریس پاسکال
کریستال (۳۱۷۶۷۵) ۹/۳۰ـ ۱۱/۳۰ـ ۱/۳۰ـ ۳/۳۰ـ ۵/۳۰ـ ۷/۳۰ـ ۹/۳۰
✱ هزار یک خنده ـ چارلی چاپلین ـ لورل هاردی
گلدیس (۶۲۸۷۱۳) ۳/۳۰ـ ۵/۳۰ـ ۷/۳۰
✱ فستیوال فیلمهای فردین و بیک ایمانوردی
الوند (۳۵۶۵۳۸) ۱۰ـ ۱۲ـ ۲ـ ۴ـ ۶ـ ۸ـ ۱۰
کیهان (۵۴۶۳۶۰) ۹ـ ۱۱ـ ۱ـ ۳ـ ۵ـ ۷ـ ۹
✱ فستیوال فیلمهای سینمای هند
آسمان آبی (۳۴۱۶۶۸) ۹ـ۱۱ ـ ۱ـ۳ ـ ۵ـ۷ـ۹
✱ سانس انگلیسی
گلدیس ساعت ۹/۳۰ (۱۰۰۱ خنده)

سینما کریستال: هوس تلخ

بیمه تهران

(شرکت سهامی عام)

برای توسعه فعالیت‌های تولیدی خود از خانم‌ها و آقایانی که مایل باشند از وقت آزادخودبرای‌تحصیل درآمد ماهانه‌ای بیش از یکصدهزار ریال استفاده نمایند .

با مشخصات زیر

- حداقل سن ۲۵ سال
- معلومات کافی
- خوش بیان و خوش برخورد

برای همکاری از طریق مصاحبه‌حضوری‌دعوت مینمایدکه‌روزهای دوشنبه وچهارشنبه‌هرهفته از ساعت ۹ ـ ۱۲ صبح به ساختمان بیمه‌تهران ـ شماره ۴۳۰ کوچه‌خوشبین خیابان ویلا (جنوبی) مراجعه نمایند .

دنیای ورزش روزهای شنبه منتشر میشود

آگهی مزایده

شرکت صنایع هواپیمائی ایران

مقادیری لوازم اسقاطی ازقبیل (بخاری کارگاهی، قفسه انبار، آبسردکن، بخاری گازی مبلمان دفتری ولوازم غیرضروری دیگر را) ازطریق مزایده بفروش میرساند.

متقاضیان میتوانند ازتاریخ شنبه ۲۵۳۶/۴/۱۸ الی آخروقت اداری روزدوشنبه ۲۵۳۶/۴/۲۰ بادرس جاده مخصوص کرج روبروی شهرک اکباتان جنب ارتاکسی قسمت تدارکات شرکت صنایع هواپیمائی مراجعه ویا باتلفن ۲۰ـ۹۶۴۴۱۱ داخلی ۲۴۹ تماس حاصل نمایند.

تدارکات ـ شرکت صنایع هواپیمائی

خطرآتش را ازشهرها دورکنیم

بقیه از صفحه ۵

اتصال کوچک آنها میتواندبه فاصله چند دقیقه، همه خانه را به آتش بکشاند.

از طرف دیگر بساز و بفروش ها هم بخاطر سود جوئی بیشتر و همچنین کمبود کارگر متخصص، از کارگران عادی که مطلقا در کاربرق و سیم کشی تجربه های علمی و عملی ندارند، استفاده میکنند و چون اینها کارها را بدون رعایت مسائل و ضوابط فنی انجام میدهند غالباً سیم کشی آنها موجب میشود درداخل دیوارها نوعی اتصال برق به وجود آید که در اثرقطع ووصل برق، ناگهان سیم آتش میگیرد و فاجعه بوجود میآورد.

باید شیرهای آب تهران جابجا شود.

کارشناسان و متخصصان اطفاء حریق معتقدند که یک مشکل بزرگ دیگر هم درراه مبارزه با آتش وجوددارد که بایدبه طریقی حل شود. این گروه میگویند شیرهای آب لوله کشی تهران برخلاف همه ممالک مترقی درست وسط خیابان قرار گرفته یادرزمستان ها زیرتوده های برف یخ می بندد یادرتابستان ها، زیر پارک اتومبیل ها مخفی میشود، در نتیجه وقتی که میخواهیم ازاین شیرها استفاده کنیم اولا مدتی باید درجستجوی آن باشیم و بعداز آن باید مدتی تلاش کنیم تاصاحب اتومبیلی را که روی آن پارک کرده است پیداکنیم تااتومبیلش را چند قدم جلوتر ببرد در حالیکه این شیرهای آب باید در کنار پیاده رو و درجای مناسبی قرار بگیرند تا استفاده از آن برای ماموران آتش نشانی، آسان باشد.

گویا دراین مورد با سازمان آب تهران هم مکاتبه‌ای شده است ولی سازمان اب برای جابجائی این شیرهای آب ۴۸ میلیون تومان پول میخواهد، چرا؟ این وظیفه سازمان آب بوده که شیرهای آب را مثل همه دنیا در کنار پیاده روها قرار دهد.

موضوع دیگری که این روزها متخصصان شهرساز و کارشناسان اطفاء حریق را نگران کرده است لوله کشی گاز تهران است چون اگر گاز خشک آتش بگیردبدلیل آنکه چون هیچ وسیله‌ای برای خاموشی آن وجود ندارد باید تاآخرین ذره اش بسوزد یا آنکه شیر قطع آن را به بندند.

حالا اگر این گاز خشک دریکی از منازل یا خانه ها آتش بگیرد و حریقی ایجاد کند، نتیجه آن چه خواهد شد چون تاموقعی که ماموران شبکه گاز به محل برسند و شیرقطع گازرا به بندند مسلما مدتی وقت میگیرد، وقتی که هرلحظه‌اش میلیونها تومان ثروت فردیا جامعه را بخطر میاندازد.

ستاد فرماندهی

محمد زاده مدیر کل آتش نشانی و خدمات ایمنی تهران میگوید: ماتاکنون ۱۸ ایستگاه آتش نشانی در تهران تاسیس کرده‌ایم اگرچه طبق بررسیها ومحاسباتی که بعمل آمده باید در تهران ۴۰ ایستگاه آتش نشانی تاسیس شود اما فعلا مجبورهستیم بااین ۱۸ ایستگاه. کارمبارزه با آتش را درسراسر تهران بعهده بگیریم.

جناب زاده میگوید: گاهی دیده‌ایم آنهائی که در اثراهمال وسهل انگاری حریقی را ایجاد کرده‌اند بلافاصله نسبت به سازمان آتش نشانی زبان به انتقاد گشوده‌اند که گویا دستگاههای ماعقب افتاده است درصورتیکه ماهمین حالا نمونه های زیادی از مدرنترین و پیشرفته‌ترین وسائل اطفاء حریق را که در سراسر دنیا وجوددارد به تهران آورده‌ایم بیل مکانیکی، ماشینهای کف ساز، ابزار پودر ساز، بولدوزرهای کوچک و بزرگ حتی یک نردبان پنجاه متری که بزرگتر از آن دردنیا وجود ندارد در اختیار سازمان آتش نشانی تهران گذارده شده است اما باید اعتراف کنم که این وسایل وادوات جوابگوی یک شهر چهارمیلیون ونیمی تهران نیست و باید در آینده توسعه و گسترش بیشتری پیداکند.

جناب زاده سپس اضافه میکند مادرمرکز آتش نشانی یک ستاد و یک اتاق فرماندهی تشکیل داده‌ایم که در تمام بیست و چهار ساعت آماده حرکت هستند.

دراین اتاق، بمحض آنکه تلفن زنگ میزندبلافاصله نقطه آتش روی نقشه دیواری روشن میشود، فرمانده به ایستگاه های نزدیک آتش سوزی فرمان حرکت میدهد وبه فاصله ۳دقیقه ماموران مادر نقطه آتش هستند و ابتکار عملیات را بدست میگیرند.

جناب زاده میگوید: گاهی اتفاق میافتد که دامنه یک آتش سوزی گسترش پیدا میکند و خساراتی ببار میآورد و یا تلفاتی بهمراه دارد. اما باید این را هم بدانیم که همین چندروز قبل آتش سوزی یک هتل در مسکو ۱۸ نفر کشته داد و یادراخرین حریق بزرگ امریکا چهارصدنفر بقتل رسیدند در حالیکه این ممالک از پیشرفته‌ترین وسائل اطفاء حریق استفاده میکنند.

جناب زاده میگوید: برای پیشگیری و جلوگیری از ایجاد حریق باتمام سازمان های دولتی مکاتبه کرده‌ایم تا عده‌ای از کارمندان و مامورانشان را برای آموزش و مبارزه با آتش به کلاس های مابفرستند بعلاوه باین سازمانهای دولتی یادآور شدیم که ساختمانهای خودشان را باوسایل اطفاء حریق مجهز سازند اگر چه تاکنون عده‌ای از این سازمان های دولتی راههای پیشگیری با آتش را در ساختمانهای خودشان بکار گرفته‌اند اما هنوز هم بعضی از ساختمانهای دولتی وجود دارند که هیچگونه وسیله‌ای برای اطفاء حریق در آنها دیده نمیشود.

جناب زاده سپس اضافه میکند مادرمرکز آتش نشانی یک ستاد و یک اتاق فرماندهی تشکیل داده‌ایم که در تمام بیست و چهار ساعت آماده حرکت هستند.

دراین اتاق، بمحض آنکه تلفن زنگ میزندبلافاصله نقطه آتش روی نقشه دیواری روشن میشود، فرمانده به ایستگاه های نزدیک آتش سوزی فرمان حرکت میدهد وبه فاصله ۳دقیقه ماموران مادر نقطه آتش هستند و ابتکار عملیات را بدست میگیرند.

جناب زاده میگوید: گاهی اتفاق میافتد که دامنه یک آتش سوزی گسترش پیدا میکند و خساراتی ببار میآورد و یا تلفاتی بهمراه دارد. اما باید این را هم بدانیم که همین چندروز قبل آتش سوزی یک هتل در مسکو ۱۸ نفر کشته داد و یادراخرین حریق بزرگ امریکا چهارصدنفر بقتل رسیدند در حالیکه این ممالک از پیشرفته‌ترین وسائل اطفاء حریق استفاده میکنند.

جناب زاده میگوید: برای پیشگیری و جلوگیری از ایجاد حریق باتمام سازمان های دولتی مکاتبه کرده‌ایم تا عده‌ای از کارمندان و مامورانشان را برای آموزش و مبارزه با آتش به کلاس های مابفرستند بعلاوه باین سازمانهای دولتی یادآور شدیم که ساختمانهای خودشان را باوسایل اطفاء حریق مجهز سازند اگر چه تاکنون عده‌ای از این سازمان های دولتی راههای پیشگیری با آتش را در ساختمانهای خودشان بکار گرفته‌اند اما هنوز هم بعضی از ساختمانهای دولتی وجود دارند که هیچگونه وسیله‌ای برای اطفاء حریق در آنها دیده نمیشود.

جناب زاده سپس اضافه میکند مادرمرکز آتش نشانی یک ستاد و یک اتاق فرماندهی تشکیل داده شده که میگویند چرا آتش نشانی تهران از هلی کوپتر استفاده نمیکند در حالیکه سمپوزیوم بین‌المللی مبارزه با آتش استفاده از هلی کوپتر را در اطفاء حریق زیان آور تشخیص داده است اما ما با نیروی هوایی مکاتبه کرده‌ایم تادر مواقع لازم فقط برای نجات انسانها از هلی کوپترهای آنها استفاده کنیم.

کارشناسان ومتخصصان مبارزه با آتش حریق کارخانه اسفنج رادر میدان کندی بزرگترین آتش سوزی سالهای اخیر میدانند.

همین کارشناسان، منطقه بازار، جنوب شرقی و جنوب غربی تهران رااز فعال ترین کانونهای آتش سوزی میدانند.

این متخصصان اضافه میکنند این وظیفه سازمان آتش نشانی تهران است که بوسیله رسانه های گروهی مخصوصاً رادیو و تلویزیون طرق گوناگون مبارزه با آتش سوزی را بمردم آموزش بدهند تا همه مردم بتوانند در موقع آتش سوزی تاربسیدن ماموران، منطقه آتش را محاصره کنند تالااقل از گسترش آن جلوگیری شود.

سینمای ایران

بقیه از صفحه ۲۸

شده‌اند که دیگر مشکل میتوان این عدم اطمینان و اعتماد را از میان برد. سینمای هر مملکت و هر ملتی از اجزای فرهنگی آن ملت به شمار میاید ولی آیا فرهنگ مدون و با سابقه ایرانی آن چیزی است که در فیلمهای فارسی شاهد آن هستیم؟ در طول هفته‌های گذشته همه کسانی که سنگ سینمای ایران را در سخنرانی‌ها و جلسات بررسی اوضاع سینمای ایران به سینه زده‌اند همه آن کسانی بوده‌اند که خود در به هرز کشیده سینمای ایران نقش موثری داشته‌اند! انچه که سینمای ایران به آن محتاج است، به افکار نو و تکنیک‌های جدید و مطابق با تکنیک‌های پیشرفته فیلمسازی در جهان است سینما در ایران در سالهای اخیر صرفا به نوعی تجارت تبدیل شده است و تمامی کسانی که کار تهیه فیلم را در ایران به عهده داشته و دارند صرفا تاجر و سرمایه گذار هستند نه فیلمساز، فیلمهای فارسی عموما کپیه فیلمهای هندی و ترکی و شاید کمی هم ایتالیائی هستند چنین معجونی با بازیگران ایرانی و کاراکترهای ایرانی اش هفت جوش را میماند که هیچگونه هویتی در خود ندارد. مردم با عدم استقبال از فیلمهای فارسی نشان داده‌اند که دوران فریب تماشاگر گذشته است. برای نجات سینمای ایران از ورطه سقوط برعکس نظر تمامی کسانی که معتقدند کمیته سانسور بایستی شدت عمل کمتری از خود نشان دهد من معتقدم که وزارت فرهنگ و هنر و کمیته سانسور بایستی با شدت عمل بیشتر و وسواس زیادتر موردی پیش آورد تا از ساختن فیلمهای مبتذل و بی هویت جلوگیری شود و سینمای ایران در راهی سالم و برخوردار از نمودهای فرهنگی گام بردارد.

جدول ویژه شماره ۹۶۸۶

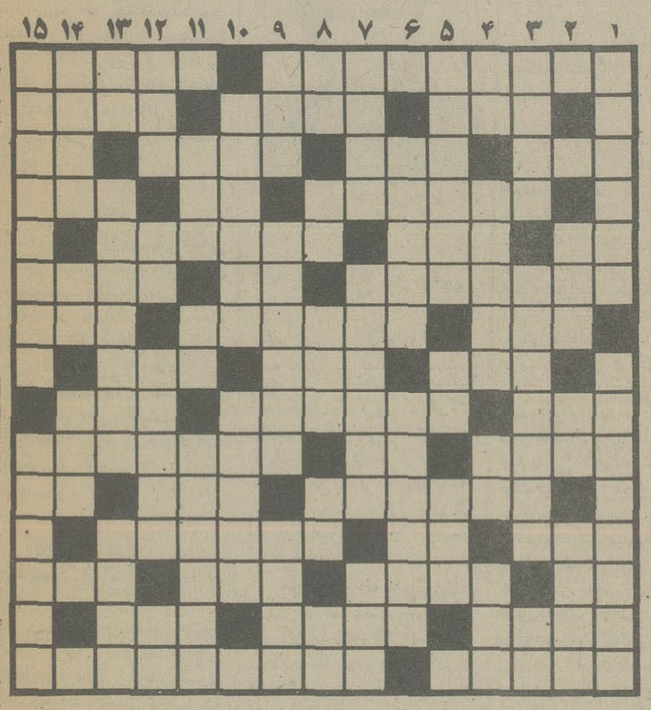

حل جدول ها

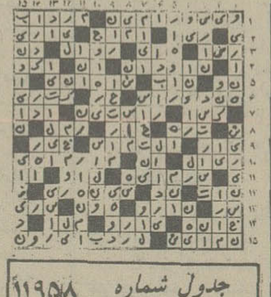

جدول شماره ۱۱۹۵۸

افقی

۱- جریان متناوب برق - بندگان مقرب درگاه خدا - ۲- سنگدل وبیرحم - مرگ ونیستی - آنچه ته نشین شده باشد ۳- خالی است - گاهی عینکی است - هم صحبت - ازضمایرزبان انگلیسی ۴- خوشنودی وشادمانی - پیشاوندیست - ازخفته برنخیزد ۵- ماهی درسال سریانی - درماتم عزیزان میگیرند - همت گماشتن درکاری ۶- قصری که ژوزفین دران منزل داشت - گل بتونه - اگرمربوط به گرگ است که بامرگ یکیش دانند ۷- ازان کوه هم میسازند - پرنده پستاندار - جوان دلیر ۸- شوخی وبازی - ریگ روان - مسعود سعد سلمان دران اسیر بود. ۹- اثرچرکی - بردرخت روید - دارائی ۱۰- چستی وچالاکی - داناوخردمند - نویسنده کتاب .. ملاحظات درباره عظمت وانحطاط روم ۱۱- شهری درجنوب - جائی که آرام ندارد - تکراریک حرف ۱۲- ازمناطق صنعتی المان - حرف شرط - زدنش بانادان چه حاصل؟! ۱۳- ضمیرمفرد - رسته‌ای در ارتش - دفعه ومرتبه - فرزند عرب ۱۴- پهلوانان - سازمان امور فضادرامریکا - پدران عرب - ۱۵ - باسرکه بگیرنداسباب زندگی فراهم آورده‌اند - مستاجرجدید کاخ سفید.

عمودی

۱- خانمهابیشتر از آن برخوردارند - ازانواع رستوران است ۲- مرد دلاورندارد - اب پاک - نوعی خانه است - ۳- پیرشدن - عرصه بلبلان - اصل هرچیز ۴- بردگی وبندگی - عادات ورسوم - تیربیکان دار - کاخش دوگیسوی بافته طلائی دارد ۵- چوبی که خوب نسوخته باشد - کینه والودگی - زبانه آتش ۶- شیره‌ایکه ازتنه درخت بیرون میزند - پادشاهی در سلسله اشکانی ۷- سرپیچی کردن - شاعر درخرابات مغان دیده بود - حتما باید ساختش - پارچه‌ایست ۸- دریا - رشد ونمو کردن - دریا - اخرین حرف - افتاب عالمتاب - گرداگردهان - بلی بزبان ایتالیائی ۹- مرغی است ازتیره مرغابی باکاکلی برسر - هم سخن - کهنه وپوسیده ۱۰- مستان مرتب میخورند - دردبه جانش افتاده که چنین شده ۱۱- اسب چاپار - رودی درازویا - صدای ساعت است ۱۲- بادیکه نمی وزد - اسب ترکی - سالیکه درانیم - آش ۱۳- پژمرده وافسرده - از گازهای صنعتی - به زیرش روندوجان سپارند ۱۴- وسیله بازی بچه ها - علامت نداشتن - پوست درخت خرما - ۱۵- بدروحشت است ومجسمه‌ای بیادگار ازمصرباستان - ازموسیقی دانان تازه درگذشته ایران.

قابل توجه شرکتها وسایر اشخاص حقوقی

نظر باینکه مطابق ماده۸۳قانون‌مالیات‌های مستقیم مدیران هریک از اشخاص حقوقی مکلفند اظهار نامه مالیاتی نسبت به‌کلیه درآمد مشمول مالیات را. منتهی چهار ماه پس از پایان سال مالیاتی با ترازنامه و حساب سودو زیان متکی بدفاتر قانونی مصوب مجمع عمومی بدفتر ممیزی مالیاتی حوزه‌ای که اقامتگاه شخص در آن واقع است تسلیم و مالیات متعلقرا به ترتیب‌مقرر احتساب و پرداخت نماید بدینوسیله‌باطلاع کلیه شرکتها و سایر اشخاص حقوقی که سال مالی آنها منطبق با سال شاهنشاهی است و مهلت تسلیم اظهار نامه مالیاتی عملکرد سال ۲۵۳۵ آنها تا آخر تیر ماسال جاری میباشد میرساند که قبل از انقضاء موعد مقرر در تهران بحوزه‌مالیاتی‌مربوط در اداره کل مالیات‌برشرکتها وارث(خیابان ناصر خسرو کاخ وزارت امور اقتصادی و دارائی) و در شهرستانها به حوزه‌مالیاتی مربوط مراجعه و ضمن تسلیم اظهارنامه و ترازنامه و حساب سود و زیان‌ومصوبه مجمع عمومی (درصورتیکه مکلف به‌تسلیم آن هستند) مالیات متعلقرا پرداخت فرمایند تا مشمول جریمه نشوند . ضمنا محل‌تسایم اظهار نامه و پرداخت مالیات اشخاص حقوقی‌خارجی که در ایران دارای‌اقامتگاه یا نمایندگی نیستند تهران (اداره کل‌مالیات.. شرکتها و ارث) است .

م الف ۷۱۷۲

وزارت امور اقتصادی ودارائی

قابل توجه‌مالکین باغات‌در تهران وشمیرانات

بکلیه مالکین اراضی بایری که زمین های خود را طبق مقررات آئین نامه‌اجرای تبصره۵اصلاحی‌ماده ۲۱۴ قانون مالیاتهای مستقیم ازاول سال ۲۵۳۶ ببعد تبدیل بباغ کرده‌اند اعلام میشود که تا آخر تیر ماه‌جاری اظهار نامه مربوط بباغ بودن زمین خود را تهیه و به دارائی محل تسلیم فرمایند و در صورت عدم تسلیم اظهار نامه‌مشمول‌جریمه‌مقرر خواهند شد . م‌الف ۷۱۷۲

وزارت امور اقتصادی ودارائی

قابل توجه‌مودیان‌مالیاتی مستغلات

باطلاع کلیه مالکین محترم مستغلات اجاری که طبق مقررات قانون مالیات‌های مستقیم مکلف به تسلیم اظهارنامه‌میباشند: (در صورتی که ساختمان جدیدالاحداث باشد یا در جریان سال گذشته تغییراتی در ساختمان داده شده باشد و همچنین در صورتی که مستاجر یا میزان اجازه بها یا مالک مستغل تغییر یافته باشد) می رساند : که تا پایان تیر ماه جاری نسبت به تنظیم اظهار نامه و تسلیم آن‌به‌حوزه ممیزی مربوط اقدام نمایندتامشمول‌جریمه مقرر نشوند . بدیهی است در سایرموارد مودیان مالیات مستغلات الزامی به تسلیم اظهارنامه ندارند و فقط مکلفند مالیات مقرر را تا آخر تیر ماه جاری به حوزه مالیاتی مربوط پرداخت نمایند .

م الف ۷۱۷

وزارت امور اقتصادی و دارائی

تجدید آگهی مناقصه

پیرو آگهی های مناقصه شماره ۱۲۶۳۴ ـ۱۷ر۴ر۳۵ و ۶۱۹۶ ـ ۱۲ر۲ر۳۵ و ۱۷۰۹۰ ـ ۲۶ر۵ر۳۵ شهرداری مشهد باستنادتصویب‌نامه شماره ۴۸۲۵ـ ۱۶ر۱۱ر۳۵ انجمن محترم شهر ساختمان و نصب یک دستگاه منبع هوائی بهشت رضا به مناقصه واگذار می نماید:

۱ـ پیشنهاددهندگان‌بایستی قبلا بدایره درآمد شهرداری مراجعه و مبلغ دوهزار ریال‌بصندوق‌شهرداری پرداخت نموده و قبض رسید آنرابه دایره فنی و عمران شهرداری ارائه داده نقشه و مشخصات و طرح ساختمان منبع را دریافت نموده و سپس نسبت به تنظیم و ارسال پیشنهاد اقدام نمایند.

۲ـ پیشنهاد دهندگان بایستی صدی پنج مبلغ پیشنهادی رابحساب سپرده شماره ۹۸۶۳۰ ـ شهرداری در بانکملی مشهد واریز و یا ضمانت نامه بانکی که برای مدت سه ماه‌از طرف بانک مربوطه تعهد شده باشد اخذ و به‌پیوست‌پیشنهاد خودآخرین هزینه مربوطه را با خط خوانانوشته شده و تا راس ساعت ده صبح‌روز یکشنبه بیست و ششم تیر ماه ۳۶ بدفتر شهرداری‌تسلیم‌نموده ورسید دریافت دارند.

۳ـ پیشنهادات واصله در ساعت یازده (۱۱) صبح همان روز (روز اخذپیشنهادات) درکمیسیون مربوطه باز و قرائت خواهد شد حضور پیشنهاد دهندگان در جلسه مناقصه آزاد و شهرداری در رد یا قبول یك یا کلیه پیشنهادات بدون ذکر دلیل مختار است به پیشنهادات مبهم و قلم خورده و بدون سپرده و مشروطو خارج از موعد ترتیب اثر داده نمی شود .

۴ـ نتیجه مناقصه پس از تصویب کمیسیون معاملات شهرداری به‌برنده ابلاغ خواهد شد که ظرف مدت یك هفته جهت عقد قرارداد بشهرداری مراجعه نمایند.

۵ـ سپرده نفرات اول ودوم‌وسوم تا خاتمه تنظیم و مبادله قرارداد در صندوق شهرداری نگهداری خواهد شد تا چنانچه نفر اول حاضربانعقاد قرارداد نشود سپرده وی بنفع شهرداری ضبط و در صورت صلاح و صرفه شهرداری قرارداد بانفردوم منعقد خواهد شد و اگر نفرات دوم‌و سوم نیز بترتیب پس از اخطارکتبی شهرداری از انعقاد قرارداد منصرف گردند سپرده آنان‌هم‌بسودشهرداری پرداخت و جای هیچگونه اعتراضی هم باقی نخواهد بود.

۶ـ پیشنهاد دهندگان بایستی ساختمان منبع را زیر نظر دفتر مهندسی استان خراسان و دایره‌فنی و عمران شهرداری و مدیرعامل بهشت رضا حداکثر ظرف مدت‌یك ماه انجام داده و آزمایش‌نموده‌تحویل دهند.

۷ـ هزینه ساختمان و نصب منبع پس از تحویل و تنظیم صورتمجلس بشرح ماده (شش) برابر مقررات مالی شهرداری پرداخت خواهد شد.

۸ـ شهرداری حق دارد بمیزان‌کل معامله صدی بیست‌و پنج کسر یا اضافه نماید .

۹ـ مالیات و عوارض وهزینه‌آگهی و غیره از هر جهت و بابت که باین مناقصه تعلق بگیرد بعهده برنده می باشد.

۱۰ـ پیشنهاد دهندگان بایستی رعایت قانون منع مداخلات کارمندان دولت در مناقصه را بنمایند .

شهردار مشهد ـ سعید نجف پور

دانشکده‌پزشکی رازی

اطلاعیه

بدینوسیله باطلاع کلیه پزشکان‌و دانشجویان پزشکی میرساند که‌آقای پروفسور ژرژماته استاد و رئیس انستیتو سرطان دانشگاه پاریس در روز چهارشنبه ۲۲ تیر ماه جاری در ساعت ۱۰ صبح در آمفی‌تئاتر بیمارستان سینا سخنرانی تحت عنوان « نئوپلازیهای لنفوئید» ایراد خواهد نمود از کلیه علاقمندان‌دعوت میشود تا در جلسه مذکور حضور بهمرسانند . م‌الف ۷۴۲۱

قابل توجه‌مشمولین مالیات برجمع درآمد

نظر باینکه مطابق تبصره ٤ ماده۱۳۲ قانون مالیاتهای مستقیم مهلت‌تسایم‌اظهارنامه مالیات بر جمع درآمد تا آخرتیرماه هرسال میباشد بدینوسیله باطلاع آندسته‌ازاشخاص حقیقی که در سال ۲۵۳۵ از یک یا چندمنبع تحصیل درآمد کرده‌اند بطوریکه در مجموع مشمول‌مقررات مربوط به تسلیم‌اظهارنامه تکمیلی و پرداخت مابه‌التفاوت شده‌اند میرساند که تاآخر تیرماه سال‌جاری اظهارنامه تکمیلی حاوی جمع کل درآمد مشمول مالیات که در سال مالیاتی قبل تحصیل کرده‌اند با توجه به مقررات مواد ۱۳۱ و ۱۳۲ قانون مالیاتهای مستقیم‌تنظیم و به حوزه ممیزی محل سکونت‌خود تسلیم و مالیات مابه‌التفاوت مقرر را پرداخت فرمایند تا مشمول جریمه نشوند .

م الف ۷۱۷۲

وزارت امور اقتصادی ودارائی

آگهی مزایده

شرکت سهامی مجتمع‌صنعتی گوشت فارس مقدار ۱۶۰۰۰۰ کیلو گرم گندم درجه یك و بعداد دویست هزار کیسه خالی مستعمل‌را‌زصرین مزایده بفروش میرساند . داوطلبان شرکت درمزایده که میتوانند برای یك یاهردو قلم پیشنهاددهند باید معادل ده‌درصد مبلغ پیشنهادی وجه نقد بحساب‌سپرده‌این‌شرکت‌دربانك ملی ایران واقع درشهرك مجتمع واریزو فیش مربوطه را ضمیمه پیشنهاد‌خود نموده وحداکثر تاتاریخ ۳۰ر۴ر۳۶ بدفتر بازرگانی این شرکت واقع در مرودشت فارس تسلیم و رسید دریافت دارند .

جلسه مزایده درساعت ۱۰صبح همان‌روز تشکیل خواهد شد .

شرکت پیشنهاددهندگان‌درجلسه مزایده آزاد خواهد بود . مجتمع‌در رد یاقبول‌یك‌یاکلیه‌پیشنهادات‌مختار می‌باشد به‌پیشنهادات مبهم ویافاقد سپرده شرکت درمزایده ترتیب اثر داده‌نخواهد شد .

شرکت سهامی مجتمع صنعتی گوشت فارس

هواپیمائی ملی ایران

اطلاعیه

تهران ـ نیویورك ـ تهران با پروازهای چارتر «هما»

هواپیمائی ملی ایران در تامین‌رفاه حال‌وتسهیل مسافرت‌کارمندان سازمانها وخانواده بلافصل آنان به‌نیویورك پرواز های دربست(چارتر) مخصوصی را با نرخ مسافرتی خاص برای تابستان امسال ترتیب داده است .

بشرط پر شدن ظرفیت هواپیما نرخ دوسره مسافرت برای‌هرصندلی بالغ بر ٤٤۰۰۰ ریال خواهد بود.

این پرواز ها در اختیار سازمان‌های دولتی ـ ملی ـ انجمن ها ـ باشگاهها و موسسات آموزشی‌قرار داده خواهد شد . تا برای مسافرت کارمندان ـ اعضاء واجد شرائط و خانواده آنان‌مورداستفاده قرارگیرد.

سازمانهائیکه مایلند از پروازهای دربست فوق‌الذکر استفاده کنند می توانند با قسمت پرواز های اجاره‌ای دربست (چارتر) «هما» تماس‌حاصل نمایند . تلفن ـ۹۱۱۲۵۱۸ـ ۹۱۱۲۵۱۷

امروز و فردا در تلویزیون ببینید

یکشنبه • برنامه اول

۱۲/۰۰ - اخبار
۱۲/۰۵ - کارگر
۱۲/۳۰ - کودک - هنر عکاسی
۱۲/۴۵ - مریخی محبوب من
۱۳/۱۰ - کانن
۱۴/۰۰ - اخبار
بخش دوم
۱۸/۰۰ کودکان کارگاه موسیقی یکی بود یکی نبود
۱۸/۴۵ - درباره روستا
۱۹/۱۰ - اخبار
۱۹/۲۰ - اخبار ورزشی
۱۹/۳۰ - درباره جشن توس
۲۰/۰۰ - جهار دیواری
۲۰/۳۰ - اخبار
۲۱/۱۵ - همه از یک خانواده
۲۲/۱۰ - آقای مربوطه
۲۲/۲۵ - تاتر

یکشنبه • برنامه دوم

۱۹- موسیقی و اسلاید تاریخچه ایالات متحده وعده های وفانشده
۱۹/۳۰- امریکا
۲۰/۳۰- اخبار
۲۱- سوال مردم پاسخ مسئولان
۲۱/۰۵- فیلم مستند
۲۱/۳۰- موسیقی کلاسیک
۲۲- مک کوی (معامله فوری) کارگردان دین هارگردو باشرکت تونی کرتیس - لاری هاگمن - براندواکارا-زنی بنام گریس حین بازی تنیس بوسیله عده‌ئی ربوده میشود. رباینده‌گان اعلام میکنند که درمقابل دریافت پانصدهزار دلار حاضر به آزادکردن گریس هستند. مک کوی وارد ماجرا شده و سعی درپیداکردن رباینده‌گان مینماید و پی میبرد
درپایان مجله خبری

یکشنبه • بین المللی

۱۴/۳۰ فیلم
۱۶ خلاصه اخبار
۱۶/۰۵ کارتون
۱۶/۱۵ خیابان سه سامی
۱۷/۱۵ جوسی و بچه گربه
۱۷/۴۰ تیله بزرگ آبی رنگ
۱۸/۱۰ روهاید
۱۹۰ اخبار
۱۹/۲۵ کارآموزان وکالت
۲۰/۲۰ شومری نیلورمور
۲۲ اخبار
۲۲/۲۵ فیلم سینمائی

دوشنبه • برنامه اول

۱۲/۰۰ - اخبار
۱۲/۰۵ - حفاظت و ایمنی
۱۲/۲۰ - کودک - رابین هود فضائی
۱۲/۴۰ - اطاق ۲۲۲
۱۳/۱۰ - المپیاد
۱۴/۰۰ - اخبار
بخش دوم ۱۷/۰۰ پخش مستقیم فینال مسابقات کشتی جشن توس
۱۸/۰۰ - کودکان بچه ها بچه ها - یکی بود یکی نبود
۱۸/۴۵ - در قلمرو حیوانات
۱۹/۱۰ - اخبار
۱۹/۲۰ - اخبار ورزشی
۱۹/۳۰ - درباره جشن توس
۲۰/۰۰ - دنیای آب
۲۰/۳۰ - اخبار
۲۱/۰۵ - ترانه های ایرانی
۲۱/۳۵ - ایران زمین
۲۲/۰۵ - آقای مربوطه
۲۲/۱۵ - فیلم سینمائی بنام در راه شیطان قدم بگذار

دوشنبه • برنامه دوم

۱۹- موسیقی واسلاید
۱۹/۳۰- برنامه کودک (کاپیتان امریکا)
«آداب توئید آدم مصنوعی»
۲۰/۳۰- اخبار
۲۱- سوال مردم پاسخ مسئولان
۲۱/۰۵- سوئینی «ولخرج بزرگ» کارگردان: ویکتور رزتیلیس باشرکت: دنیس واترمن. جان تاو
۲۲- دانش
۲۲/۳۰- گروهنوازی ترانه تازه بهار (محمدگلریز)

دوشنبه • بین المللی

۱۴/۳۰ فیلم
۱۶ خلاصه اخبار
۱۶/۰۵ کارتون
۱۶/۲۵ خیابان سه سامی
سی و چلن اعجوبه و نوچه هایش
۱۷/۴۵ مریخی محبوب من
۱۸/۱۰ سرزمین وحشی
۱۹ اخبار
۱۹/۲۵ رودا
۱۹/۵۰ فیلم سینمائی
۲۱/۱۵ برنامه مخصوص از سازمان رادیو تلویزیون ملی ایران
۲۲ اخبار
۲۲/۲۵ شکارچی

از آلبوم خصوصی هنرمندان

«تیلا» و «رامین» که روزگاری از خوانندگان محبوب نسل جوان بودند اکنون مدتیست که در کار خوانندگی کمتر فعالیت دارند، بطور خصوصی پشما بگوئیم که «رامین» بدلیل گرفتاریهای زیاد د. کا. های ساختمانی که دارد دست از خوانندگی کشیده و «تیلا» نیز این روز ها در تدارک آمادگی و تهیه وسائل نگاهداری از نوزادی است که در انتظار تولد اوست.

پای صحبت امان منطقی کارگردان سینما:

سینمای ایران «فکر» میخواهد نه «پول»!

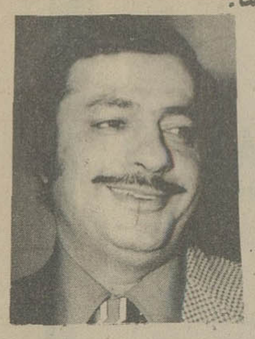

مردم بقدری نسبت به سینمای ایران و محیط آن بدبین

بقیه در صفحه ۲۷

«امان منطقی» فیلمساز ایرانی پیرامون جلسات بررسی پیرامون اوضاع سینمای فارسی نظریاتی دارد. منطقی میگوید: انچه که سینمای ایران به آن محتاج است، فکر و تحرک است. نه پول!
در اوضاع و احوالی که فیلمهای ایرانی ضرر میدهند بعضی از فیلمهای خوب اعم از فیلمهای فارسی یا فیلمهای خارجی بالاترین میزان فروش و سود را به خود اختصاص میدهند، این دلیل آنست که مردم تفاوت کار خوب و بد را میدانند و دوران فریب تماشاگر سپری شده است. مردم از دیدن صحنه‌هائی با تکنیک ضعیف و بازیهائی در سطح ابتدائی با داستان‌ها و سوژه‌های تکراری خسته شده‌اند. سینمای ایران بیمار معتضری است که در این لحظه‌های مرگ احتیاج به دم عیسی دارد، نه پول!....

پاسخ آهنگسازان و ترانه سرایان به حرفهای عمادرام

میخواهند از موسیقی عتیقه‌ای بسازند که فقط بدردموزه بخورد!

اسدالله ملک: درآمد آهنگساز کمتر از کارگر ساختمانی است

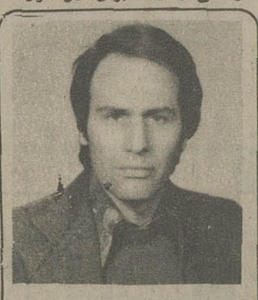

محمد حیدری: آقای ابتهاج موسیقی ایرانی را کشته است

* عمادرام آهنگساز و خواننده قدیمی وزارت فرهنگ و هنر طی بحث جنجال برانگیزی باخبرنگار روزنامه اطلاعات ادعا کرد که گوشه هایی از مایه های موسیقی ایرانی گم شده و کسی از آن خبر ندارد!

عمادرام گفت:
- موسیقی ما از بین رفته است و جز بیماری محتضر که آخرین روزهای حیات را با نزع می گذراند، چیزی برایمان باقی نمانده است، راهی که با «کلنل وزیری» به اوج رسیده بود، با مرگ «خالقی» به انتها رسیده است، چیزی که باقی مانده معجون هفت جوش است، که نه شناسنامه دارد، نه هویت مشخصی و نه آغاز و انجام
یعنی یک موسیقی حرامزاده است که معلوم نیست بالاخره تکلیفمان با این حرامی چه خواهد شد؟

عمادرام افزود:
- درردیف ها موسیقی ایرانی، یک گاه و دوگاه بعنوان یک دستگاه مستقل وجود ندارد. ما از روی این دو دستگاه گذشتیم و از سه گاه شروع کردیم و چهار گاه و پنج گاه (یاراست پنج گاه) را بوجود آورده‌ایم، این مثل این است که ما مثلا مطالعه یک کتاب چند جلدی را از جلد سوم آن شروع کنیم، بی آنکه بدانیم درجلد یکم و دویم، چه نوشته‌اند و... مطالبی که عمادرام درمصاحبه با اطلاعات عنوان کرده بود موجی از اظهار نظرهای مختلف و متفاوت را درمحافل هنری و درمیان هنرمندان برانگیخته است.

روزنامه اطلاعات به جهت اهمیتی که برای موسیقی ایرانی قائل است گفته های آقای عمادرام را بنظر خواهی عمومی گذارد، دربخش اول این بحث نظریات آقایان علی تجویدی، حبیب‌اله بدیعی و عطاءاله خرم ازنظر خوانندگان گذشت و اکنون دنباله این بحث....

* اسدالله ملک: درآمد آهنگساز کمتر از کارگر ساختمانی...!

* اسدالله ملک ویلونیست و آهنگساز معروف ایرانی دراین مورد گفت:
راستش من هنوز متن کامل حرفهای آقای عمادرام را نخوانده‌ام ولی از چند نفری شنیده‌ام که ایشان درسوگ فراموشی موسیقی ایرانی حرفهائی زده‌اند.

این حرفها را بارها و بارها از زبان این و آن شنیده‌ام ولی هرگز کسی درپی علت آن نبوده است.

امروزه دیگر کسی آهنگهای یاحقی، تجویدی و خرم را از رادیو و تلویزیون نمی شنود و گوش ها بیک سروصدای گوش خراش بنام موسیقی عادت کرده که مطلقا موسیقی نیست

و اما باید علت را در گوشه نشینی استادان موسیقی جستجو کرد و این کناره گیری تنها بدلیل عدم تامین مادی و تامین زندگی و آینده برای این گروه است وقتی که یک فردساده این مملکت (کارگری که درکار ساختمانی کار می کند) ماهانه ۵ هزار تومان درامد دارد چطور باورتان می شود که یک استاد موسیقی بعداز سالها خون دل خوردن بامـاهی ۱۸۰۰ تومـان زندگی کند؟

من این حرفها را برای خودم نمی زنم شما بمن بگوئید که طی این بیست سال تابحال چند ویلونیست خوب داشته‌ایم...؟ موزیسین های ما از تعداد انگشتان دست تجاوز نمی کنند من از غیرهنرمندها حرف نمی زنم از هنرمندهای واقعی میگویم آیا اگر هنرمندی خودش را نفروشد. اگر کار دیگری نداشته باشد باید بارنج وناراحتی زندگی کند؟

آیا محمودی خوانساری که برای اجرای برنامه به کاباره نرفته باید توی یک اطاق بیقوله زندگی کند و منهم...!؟

اسداله ملک دردنباله حرفهایش مسئله یک گاه و دو گاه را پیش کشید و گفت:

- موسیقی ایرانی از ابتدا برمبنای نت استوارنبوده بلکه دارای یک ریشه فرهنگی و اجتماعی بوده که سینه به سینه بمارسیده است و این چیزی است که باید آنرا بپذیریم.

باعتقاد من وجود یک گاه و دوگاه حرف بیموردی است مثل این است که بگوئید برای سه گاه اسم دیگری بگذارید! خوب چه فرقی می کند.

ما درموسیقی ایرانی تکه‌ای داریم باسم «ابوال چپ» یکروز کسانی به شوخی گفت:
- حالا اگر اسم این را «ابوال راست» بگذاریم آیا همه چیز بهم می خورد...؟

باعتقاد من آقای رام دراین مورد قصد شیرین زبانی داشته‌اند و نه هیچ چیز دیگری...!

محمد حیدری: آقای ابتهاج موسیقی ایرانی را کشته است.

محمد حیدری آهنگساز جوان و معروف ایرانی از دیگر شرکت کنندگان دراین بحث است. حیدری میگوید:

من خیلی متاسفم که هر کس از راه میرسد برای خودنمایی کردن به تن موسیقی ما چوب میزند و میخواهد بزور ثابت کند که موسیقی ایرانی از بین رفته است. و طوری که این حضرات میگویند باید حالا موسیقی ایرانی استخوانش هم پوسیده باشد درحالیکه این موسیقی هنوز هم کاملا مطرح است و درباره‌اش حرف زده میشود و بعقیده من کوششهای همه جانبه‌ای برای ماندگار شدن موسیقی انجام میگیرد که چشمگیر و ارزنده است - دلیل میاورم: بعقیده من ازمون بارید، و استفاده از موسیقی ایرانی درجشن هنر و دربرنامه های جشن طوس همه این اقدامات دلیل اهمیت خاصی است که برای موسیقی ایرانی قائل‌اند.

اما علت اصلی نابودی موسیقی ایرانی این حرفهائی که حضرات مطرح میکنند نیست موسیقی ایرانی را کسانی مثل آقای «ابتهاج» به نابودی کشیده‌اند که تمام هدفشان این است که از موسیقی یایک چیز عتیقه بسازد که فقط بدرد موزه بخورد یا یک چیز لوکس که فقط بکار خود نمایی بیاید.

برای مثال آمده‌اند و تمامی آهنگهای قدیم را دارند بازسازی میکنند و ایکاش اینکاررا هم درست انجام میدادند.

این اهنگها همانهائی هستند که اغلب درمجالس عروسی و عرق خوری توسط گرامافون نواخته میشد و حال آنکه موسیقی غیراز اینهاست که اینها به بازسازی آن پرداخته و تازه دربازسازی هم کج سلیقگی کرده‌اند اقایان فکر میکنند که موسیقی قدیمی باید بهمان سرعت که درگذشته نواخته میشد، نواخته شود. درحالیکه تکنیک آن زمان و تنها وسیله آن یعنی گرامافون موسیقی قدیم را باین شکل که میشنوید درآورده است

دراین مورد مثالی میزنیم: شما حتما فیلمهای چارلی چاپلین را دیده‌اید گاهی اوقات آدم از حرکات و راه رفتن تند اوروی پرده سینما خنده‌اش میگیرد خوب حالا ببینیم درسینمای عصر حاضر نیز قهرمانان داستان بهمان سرعت از جلوی دوربین میگذرند.

این چاپلین و ادمهای قصه اونیستند که درفیلمهای اولیه تند راه میروند بلکه این تکنیک آن روز سینماست که تصویر را باین صورت نشان میدهد.

بنابراین اگر قمر و خوانندگان قدیمی صدای زیری دارند و اگر موسیقی شان تند است این تنها بدلیل نقص درتکنیک آن زمان بوده

حیدری افزود:
اما آقای عمادرام یک گاه و دوگاه را از کجا آورده است؟ او که خودش کوچکترین اطلاعی از موسیقی سنتی ندارد.

از وی باید پرسید که با دوگاه چه کاری میتوان درموسیقی سنتی انجام داد؟

دوگاه یک مایه کوچکی است که روی موجودیتش اصلا نمیشود کارکرد. دیگر اینکه آقای رام که این ادعا ها را دارد خودش هنوز یک آهنگ درمایه های اصیل ایرانی نخوانده یک ملودی نساخته بنابراین موسیقی ایرانی برای او از مدتها پیش مرده است.

اطلاعیه

برنامه حمایت از خانواده‌های بی‌سرپرست

نظر به عوطف سرشار داوطلبان خدمات اجتماعی واستقبالی که مردم نیکوکار درهفته حمایت ازخانواده‌های بی‌سرپرست از این نهضت بزرگ انسانی نموده و توسط تلفن و نامه خواستار حمایت از خانواده های بی‌سرپرست شده‌اند بموجب این اطلاعیه نحوه انجام این خدمت انسانی باطلاع عموم میرسد :

هر نیکوکاری می تواند با پرداخت ماهیانه ۵۰۰۰ (پنجهزار ریال) حمایت مالی یک خانواده بی‌سرپرست را تقبل کند

تعهد این برنامه عبارتست از :

۱ـ شناسائی خانواده بی‌سرپرست و تحقیق درمورد مسائل ومشکلات خانواده توسط مددکاران اجتماعی .
۲ـ تنظیم برنامه حمایتی
۳ـ اجرای برنامه حمایتی بنحوی که کودکان و نوجوانان بطورمطمئن به تحصیل بپردازند ودیگر اعضاء خانواده به مرحله‌ای برسند که بی نیاز از کمک روی پای خود بایستند
۴ـ درکلیه موارد فوق مددکاران اجتماعی آموزش دیده برنامه از خانواده سرپرستی می کنند
۵ـ گزارش پیشرفت کارهای خانواده وهمچنین عکس فرزند خوانده‌های نیکوکاران مستمرا در اختیار آنان قرار می گیرد .

مددکاران برنامه اجتماعی در کلیه شهرهای کشور همه روزه بجز پنجشنبه و جمعه از ساعت ۷ صبح تا ۲ بعدازظهر آماده انجام این نیت انسانی نیکوکاران هستند

واحد داوطلبان خدمات اجتماعی مرکز آماده است با تلفن‌های شماره

۳۲۲۴۲۲۳۲ و ۳۱۹۸۹۷

هرگونه اطلاع بیشتری را در اختیار بگذارند .

سازمان شاهنشاهی خدمات اجتماعی - خیابان قوام السلطنه

آگهی استخدام استادیار و مربی

دانشگاه سپاهیان انقلاب ایران برای تکمیل اعضاء هیات آموزشی دانشکده مکاتبه‌ای تعدادی از دارندگان درجه دکترا و فوق‌لیسانس در رشته های :زبان‌وادبیات‌فارسی ، اقتصاد و تعاون ، روان شناسی و علوم تربیتی ، زبان انگلیسی ، علوم اجتماعی ، علوم اداری و مدیریت رابرابر آئین‌نامه استخدام هیات علمی دانشگاه سپاهیان انقلاب ایران بطوررسمی یا پیمانی بعنوان استادیار و مربی استخدام میکند .

شرایط لازم برای داوطلبان عبارتست از :

۱ـ داشتن درجه دکترا برای داوطلبان مرتبه استادیاری
۲ـ داشتن درجه فوق لیسانس برای داوطلبان استخدام به عنوان مربی
۳ـ تسلط کافی به یکی از زبان های خارجی « انگلیسی یا فرانسه»
۴ـ حداکثر سن برای داوطلبان مرتبه استادیاری ۴۰ وبرای داوطلبان مرتبه مربی ۳۰ سال .
۵ـ داشتن برگ پایان خدمت یا معافیت دائم .

داوطلبان واجد شرایط بالا برای ثبت نام می توانند فرم مندرج در این آگهی را تکمیل کرده و به انضمام مدارک مشروحه زیر تا بیست و پنجم تیر ماه ۲۵۳۶ به نشانی تهران - صندوق پستی ۲۷۱۹ - دانشکده مکاتبه‌ای با پست سفارشی بفرستند

الف - فتوکپی گواهی نامه های لیسانس - فوق لیسانس و دکترا
ب- فتوکپی پایان‌خدمت نظام‌وظیفه یا معافیت دائم .
ج- فتوکپی ریزنمرات دوره لیسانس - فوق لیسانس و دکترا
د- رساله دوره فوق لیسانس یا دکترا
هـ - فتوکپی شناسنامه
و - عکس ۴×۶ مربوط به سال ۲۵۳۶ دو قطعه

توضیح :

۱- به مدارک ناقص یا مدارکی که بعد از تاریخ فوق پست شده باشد ترتیب اثر داده نخواهد شد .
۲- برای مصاحبه و در صورت لزوم امتحان از داوطلبان کتبا دعوت به عمل خواهد آمد کسانی که بذیرفته شوند برابر آئین نامه استخدام هیئت علمی دانشگاه سپاهیان انقلاب ایران استخدام خواهند شد .

درخواست استخدام

اینجانب ..... دارای درجه دکترا / فوق لیسانس در رشته .....
حائز شرایط مندرج در آگهی دانشگاه سپاهیان انقلاب ایران ، با ارسال
مدارک لازم تقاضای استخدام عنوان استادیار / مربی را دارم و زبان خارجه‌ام
انگلیسی / فرانسه میباشد .
شماره تلفن ..... م الف ۶۵۶۴

«کینگ کونگ»

بقیه از صفحه ۲۵

باین خاطر که حرفهای بزرگترازدهانش نمی زند اصلا حرف نمیزند ویک بعدی هم نیست.

بااین همه، جان گیلرمن جداازتسلط برامورفنی و تکنیکی واداره گروه فیلمبرداری همچنانکه در «اسمانخراش جهنمی» نیزاز خود مایه‌ای بروز داده بود در اینجا نیز گاه ذوقی نشان میدهد که شخصیت اورا بعنوان فیلمساز خیلی بیشتراز عوامل فریب دهنده فیلم تثبیت میکند. نگاه دوربین بصحنه ها و انتخاب زوایای فیلمبرداری بنحوی است که تاقبل از ورود کینگ کونگ (مقدمه فیلم)، آدمها در مقابل پسزمینه تصویر (طبیعت)، حقیرنشان داده میشوند و این زمینه سازی مناسبی است برای تقابل حیوان و انسان در مابقی فیلم وبوجود آوردن فضائی که از ابتدا سایه هیولا برآن سنگینی کند و نوعی دلهره تا هنگام ورود اودردل تماشاگر ایجاد نماید.

بدام افتادن کینگ کونگ و فرورفتن اودر میان مواد بیهوش کننده نیز از جمله صحنه های زیبای فیلم است، فیلم هرچند کم و بیش از این نماهای زیبا برخوردار است، اما اینهم در کل امتیازی برای آن محسوب نمیشود.

در دیدار آقای نخست وزیر از کشت و صنعت و دامپروری مغان اعلام شد :

درآمد زارعان مغان به ۴۲۰ هزار ریال بالغ گردیده است

★ کارخانجات قند ـ کشتارگاه ـ سردخانه ها ـ کارخانه شیر و صنایع تبدیلی در منطقه احداث میشود

در دیدار آقای نخست وزیر از کشت و صنعت و دامپروری مغان ، اولین کلنگ ساختمان کارخانه بزرگ قند مغان به زمین نهاده شد. گزارش خبرنگار ما حاکیست که قرارداد تهیه و نصب ماشین آلات و تجهیزات این کارخانه و کار های ساختمانی آن با شرکت های وابسته به سازمان گسترش و نوسازی صنایع ایران بسته شده است ، بطوریکه قسمت اعظم ماشین آلات مربوط به این کارخانه در ایران ساخته خواهد شد ، نظیر همین قرارداد برای تاسیسات دیگری از قبیل کشتارگاه ، سردخانه ، کارخانه شیر و صنایع تبدیل و بسته بندی برای محصولات کشاورزی و دامپروری مغان از همین طریق با سازمان گسترش و نوسازی صنایع ایران منعقد شده است نکته جالب توجه در ایجاد صنایع غذائی در مغان آن است که کلیه این تاسیسات براساس یک طرح جامع مشترک که برای شرکت های سهامی زراعی و کشت و صنعت و دام ـ پروری مغان در این منطقه تهیه شده بمرحله اجراء گذاشته میشود .

۹۰ هزار زیر کشت

از نود هزار هکتار اراضی که براثر ساختمان سد ارس زیر کشت رفته است ، چهل و دو هزار هکتار به نه شرکت سهامی زراعی با سه هزار و هفتصد عضو تخصیص داده شده و ۴۸ هزار هکتار دیگر بکشت و صنعت اختصاص یافته است .

۱۸ هزار هکتار از این ۴۸ هزار هکتار باید از طریق «پمپاژ» آبیاری شود نخست وزیر در این سفر دستور داد که موجبات تسریع در ایجاد تاسیسات مربوط به آبیاری این قسمت از اراضی از طریق «پمپاژ» فراهم گردد، امیرعباس هویدا از تاسیسات سد انحرافی «میل مغان» و حوضچه های رسوبگیری در آن نیز بازدید کرد و دستوراتی در مورد بهره ـ برداری بهتر از این تاسیسات صادر کرد و سپس نخست وزیر از مزارع کشت و صنعت که در سال جاری حدود ۱۵ هزار هکتار زیر کشت دارد و همچنین شرکت های سهامی زراعی بازدید کرد.

در این بازدید عملیات تسطیح اراضی و برداشت محصول بوسیله ماشین های مدرن و مجهز و همچنین میزان درآمد طرح های مختلف مورد توجه نخست وزیر قرار گرفت . متوسط درآمد هر خانوار سهامی زراعی در این منطقه رقمی بالغ بر ۴۲۰ هزار ریال در سال است . درآمد شرکت های سهامی زراعی از فروش پنبه در سال گذشته رقمی بیش از ۴۲۰ میلیون ریال بوده است که با توجه به انجام کلیه عملیات مربوط به فروش و صدور این محصول به خارج از طرف شرکت های سهامی زراعی کلیه در آمد نصیب سهامداران و زارعین عضو این شرکت ها شده است پیش بینی میشود که درآمد واحد کشت و صنعت این منطقه با وجودی که طرح مراحل ابتدائی اجرائی خود را طی میکند و هنوز کلیه اراضی آن تسطیح نشده و بزیر کشت نرفته است و با توجه به تعهد تامین گوشت تبریز از دو ماه پیش بوسیله این شرکت رقمی بالغ بر دو هزار و پانصد میلیون ریال در سال جاری خواهد بود .

ساعت سیزده روز جمعه آقای نخست وزیر پس از گفتگوئی با روسای شرکت های سهامی زراعی ارس و سبلان و سهند با هواپیما به رضائیه رفت و ضمن دیداری از شهر بزرگ از یک اردوی عمران جوانان بازدید کرد و با دانشجویانی که در این اردو فعالیت دارند به گفت و شنود پرداخت و غروب جمعه به تهران بازگشت .

همکاریهای اقتصادی گسترش می یابد

مذاکرات نمایندگان دو کشور در زمینه مسائل کشاورزی ـ صنعتی و بازرگانی انجام میگیرد

شب گذشته بدعوت هوشنگ انصاری وزیر امور اقتصادی و دارائی «ارنست بروگر» وزیر اقتصاد ملی سوئیس در راس هیئتی از مقامات عالی رتبه اقتصادی و نمایندگان بخش خصوصی آن کشور برای یک دیدار رسمی از ایران و همچنین شرکت در نخستین اجلاس کمیسیون مشترک وزیران ایران و سوئیس به تهران آمد و در فرودگاه مورد استقبال وزیر امور اقتصادی و دارائی ایران قرار گرفت.

اولین اجلاس مشترک وزیران دو کشور از امروز تشکیل میگردد و در این اجلاس گسترش همکاری ـ های دو کشور در زمینه های کشاورزی،صنعتی ،بازرگانی و فنی مورد بررسی قرار خواهد گرفت. مقامات وزارت امور اقتصادی و دارائی پیش بینی میکنند که این مذاکرات سرآغاز تازه ای در مناسبات اقتصادی ایران و سوئیس خواهد بود .

دو هیئت نمایندگی ایران که بریاست هوشنگ انصاری وزیر امور اقتصادی و دارائی کشورمان در این اجلاس شرکت میکند آقایان مهندس محمد هادی قوامیان معاون وزارت کشاورزی و عمران روستائی ، مهد مینا معاون وزارت نیرو ، ثابتی مدیر عامل سازمان گسترش و نوسازی صنایع و گروهی از مقامات وزارتخانه های امور اقتصادی و دارائی ، امور خارجه ، صنایع و معادن و بازرگانی عضویت دارند .

وزیر اقتصاد سوئیس طی اقامت خود در تهران با امیر عباس هویدا نخست ـ وزیر دیدار خواهد کرد و با مهندس منصور روحانی وزیر کشاورزی و عمران روستائی و عبدالمجید مجیدی وزیر مشاور و رئیس سازمان برنامه و بودجه ، فرخ نجم آبادی وزیر صنایع و معادن ، دکتر منوچهر تسلیمی وزیر بازرگانی و پرویز حکمت وزیر نیرو ملاقات خواهد کرد .

سفر هیئت اقتصادی سوئیس تا روز پنجشنبه ۲۳ تیر ماه بطول می انجامد و مذاکرات هیات های دو کشور در چارچوب اجلاس مشترک پایان خواهد یافت .

در جلسه دیشب انجمن شهر یکی از نمایندگان گفت :

نایب های شهرداری ایجاد مزاحمت میکنند

شهردار پایتخت در جلسه دیشب انجمن شهر پایتخت اعلام کرد: ترمینال اتوبوسهای مسافر بری آبان ماه افتتاح میشود . نیک پی همچنین گفت بزودی طرح تشکیلات مبارزه با آلودگی هوا در تهران برای تصویب به انجمن شهر پایتخت داده خواهد شد .

در جلسه دیشب انجمن شهر تهران که بریاست تیمسار نادر خانی تشکیل شد ، نیک پی شهردار پایتخت گزارشی از سفر خود به سئول پکن و توکیو داد و از توجه و احترامی که در این سفر از سوی مردم و بویژه مقامهای مملکتی سه کشور کره جنوبی چین و ژاپن نسبت به ایرانیها و پیشرفتهای کشور ابراز شد یاد کرد . او گفت توکیو ۱۱۱ کیلومتر بزرگراه دارد و خوشحالم که بگویم تهران هم اکنون در حدود ۱۰۰ کیلومتر بزرگراه دارد .

وی سپس افزود: با مذاکراتی که انجام شد قررا شد گروهی از کارشناسان ژاپنی برای مطالعه روی خیابانها به تهران بیایند . هدف این است که در تهران برای علائم رانندگی از خط کشی گرم استفاده شود که مقاومت بیشتری دارد . ضمنا برای خرید ماشین های نظافتی هم بررسیهایی انجام خواهد شد .

پس از سخنان نیک پی ، قدیریان و لیلی سمیعی به ترتیب در زمینه جمع آوری زباله و مشکلات ناشی از کم کاری و استعفای رفتگران سخنرانی کردند . قدیریان پیشنهاد کرد در زمینه باز خرید خدمت و رسیدگی به وضع رفتگران که طبقه زحمت کش جامعه هستند، اقدام شود . وی فعالیتهای منطقه پنج را برای پاکسازی خیابان های ناحیه بازار نیز تمجید کرد.

لیلی سمیعی نیز گفت : در کمیسیون خدمات شهری مدتها راجع به کار رفتگران و وضع نابسامان زباله در تهران مطالعه شده است و دریافتیم بعنوان مثال در مدت چند ماه تنها از یک ناحیه پنج شهرداری ۷۰ رفتگر استعفاء داده اند که همگی بخاطر کمی حقوق، وضع رفاهی و خستگی جسمی از کار دست کشیده اند و وی پیشنهاد کرد ، شهرداری برای سروسامان دادن به وضع ناخوشایند جمع آوری زباله از وسایل مدرن و تجهیزات جدید استفاده کند .

آنگاه حسین حسینی به حادثه اسماعیل آباد که براثر گفتگو و نزاع بین ماموران شهرداری منطقه ۷ با یک صاحبخانه رخ داد و منجر به مرگ وی شد اشاره کرد و گفت نایب ها (سرسپور های) شهرداری به جای نظارت و کنترل کار رفتگران ساختمان های مردم را کنترل میکنند به طوریکه مردم از مزاحمت این عده به جان آمده اند . وی در این زمینه از شهردار خواست تا برای رسیدگی به ساختمانهایی که در حال ساختمان هستند از افراد دیپلمه استفاده کند .

شهردار در پاسخ حسینی گفت : من شخصا تحقیق کردم و براساس گزارش پزشک قانونی درگذشت صاحبخانه اسماعیل آبادی در اثر سکته قلبی بوده نه ضرب دیدگی. در هر صورت دادسرا هم بزودی نظر خود را اعلام خواهد کرد. شهردار سپس گفت هیچ شخصی جز مهندسین ساختمان حق ندارند بصورت مامور مزاحم مردم شوند .

حسین حسینی آنگاه پیشنهاد کرد جلوی زمینه ئی که بصورت زباله دانی در آمده اند شرکتهای تبلیغاتی تابلو های چوبی نصب کنند و روی آن برای اجناس خود تبلیغ کنند .

در این جلسه پروین غفاری هم به شهریه های کلان بعضی از مدارس غیر دولتی اشاره کرد و گفت آموزش و پرورش باید جلوی اجحاف این قبیل مدارس را به مردم بگیرند زیرا گاه برای سپردن یک کودک به کودکستان پدرومادر مجبورند ۱۰ هزار تومان پول متفرقه بپردازند.

در جلسه دیشب انجمن شهر افشار پناه یکی دیگر از نمایندگان هم خطاب به شهردار گفت : اغلب مراجعه کنندگان شهرداری با شهر سازی سروکار دارند و اکثریت آنان نیز از شهرداری ناراضیند ولی شهر سازی شهرداری حتی به حرف شهرداران مناطق هم توجه نمیکند .

گزارش از مادرید : همایون فرزان

هیأت اقتصادی ایران وارد مادرید شد

هیات اقتصادی ایران که از سوی اتاق بازرگانی و صنایع و معادن ایران جهت انجام یک سلسله گفتگو های بازرگانی ـ صنعتی ـ سرمایه گزاری ـ انتقال تکنولوژی و انتقال نیروی انسانی باسپانیا عزیمت کرده بود روز شنبه دیروز وارد فرودگاه مادرید شد و از سوی مقامات اتاق بازرگانی و بخش خصوصی اسپانیا مورد استقبال قرار گرفت. هیات بلافاصله در ضیافتی که ازسوی مقامات اسپانیائی در سالن پذیرائی فرودگاه ترتیب یافته بود شرکت کرد و اعضای هیات ایران با همتایان خود که ظرف یک هفته آینده باید با یکدیگربه مذاکره بپردازند آشنا شدند.

هیات اقتصادی ایران که ریاست آنرا دکتر کاظم خسرو شاهی عضو هیات نمایندگان اتاق ایران عهده دار است ظرف سه روز نخست، از چند واحد صنعتی و کشاورزی دیدن خواهند کرد.

این بازدید ها براساس طبقه بندی که برای هرگروه شده است صورت میگیرد.

اعضای هیات ایرانی در یازده کمیته مختلف در زمینه های اتومبیل ـ بانکو بیمه ـ ساختمان ـ فروشگاه های بزرگ و زنجیره ای ـ مواد غذائی و کشت و صنعت ـ توریسم ـ حمل و نقل و کشتی رانی ـ صنایع و وسایل خانگی وبرق و الکترونیک ـ کمیته معدن ـ موادغذائی و بهداشتی وآرایشی و نساجی با همتایان خود مذاکراتی انجام خواهند داد.

برنامه پنج ساله

اعضای هر یک از کمیته های تخصصی برای تنظیم برنامه ۵ ساله همکاریهای اقتصادی ، اطلاعاتی را به شرح زیر تهیه خواهندکرد.

● کل تولید در پنجسال گذشته و نسبت رشد آن.
● میزان سرمایه گذاری و نسبت رشد آن.
● تولید سرانه و میزان «اتوماسیون» و بهره وری و نسبت رشد آن.
● سیرقیمتها درپنجسال گذشته و نسبت ترقی آن.
● میزان رقابت ـ سرمایه گذاران خارجی در موارد واردات ـ قیمت وارداتی ـ حمایتهای گمرکی.
● نوع مصرف کننده محصولات و یا خریدار محصولات از نظر طبقات پائین ـ متوسط و بالا.
● میزان صادرات و کشورهائی که کالا به آنها صادر میشود.

این اطلاعات سپس جمع ـ آوری شده و توسط رئیس هیات و مهندس پرویزبیات دبیر انجمن مدیریت و دکتر فضل الله اکبری بصورت گزارش جامعی تسلیم اتاق ایران خواهد شد تا ازطریق سناتور دکتر طاهر ضیائی رئیس اتاق ایران تسلیم آقای نخست وزیر دولت بشود.

مذاکرات اقتصادی ایران و «مالدیو»

بدعوت وزارت امور اقتصادی و دارائی ،بامداد امروز نایب رئیس جمهور و وزیر ماهیگیری کشور «مالدیو» در راس هیئتی از مقامات آن کشور به تهران آمد .

این سفر به منظور انجام مذاکرات با مقامات ایرانی برای بررسی امکان اجرای طرح های مشترک و گسترش همکاری های دو کشور به ویژه در زمینه ماهیگیری انجام شده است .

نیازمندیهای اقتصادی

نرخ فروش ارزهای خارجی

نوع ارز	ارزش ـ ریال دربانکهای کشور	اسکناس در بازار آزاد	حواله در بازار آزاد
دلار امریکا	۷۰ر۷۵	۷۱ر۶۰	۷۱ر۳۰
دلار کانادا	۶۶ر۹۰	-	-
دلار استرالیا	۷۹ر۹۵	-	-
لیره انگلیس	۱۲۲ر۴۵	۱۲۳ر۵۰	۱۲۳ر۲۵
مارک آلمان فدرال	۳۰ر۸۰	۳۱	۳۰ر۸۰
فرانک سویس	۲۹ر۲۵	۲۹ر۵۰	۲۹ر۲۵
فرانک فرانسه	۱۴ر۶۰	۱۴ر۶۵	۱۴ر۶۰
یکصد فرانک بلژیک	۱۹۸ر۲۰	۱۹۸ر۲۵	۱۹۸ر۲۰
یکصد لیر ایتالیا	۸ر۰۵	۸ر۲۰	۸ر۱۰
فلورن هلند	۲۸ر۸۵	-	-
کورن سوئد	۱۶ر۲۰	-	-
کورن نروژ	۱۳ر۴۰	-	-
کورن دانمارک	۱۱ر۸۵	-	-
شلینگ اتریش	۴ر۳۴	-	-
یکصد ین ژاپن	۲۶ر۸۵	۲۶ر۹۰	۲۶ر۸۰
یکصد روپیه هند	۸۱۲	۸۱۲	-
دینار کویت	۲۴۹	۲۵۰	۲۵۰
دینار عراق	۲۴۱ر۵۰	۲۱۰	-
دینار بحرین	۱۸۱	-	-
ریال سعودی	۱۸ر۵۰	۲۰ر۵۰	-
درهم امارات متحده	۲۰ر۳۰	-	-

نرخ فروش سکه های طلا

نوع سکه	در بانکملی	در بازار آزاد
ربع پهلوی	۸۵۰	۷۰۰
نیم پهلوی	۱۶۰۰	۱۴۲۵
یک پهلوی	۲۹۰۰	۲۷۵۰
دو ونیم پهلوی	۷۵۰۰	۶۹۰۰
پنج پهلوی	۱۵۰۰۰	۱۴۰۰۰

نرخ فروش طلای شمش (اونس = ۳۱ر۹۹ گرم)

	وزن	ارزش
لندن	اونس	ـ دلار
پاریس	اونس	ـ دلار
فرانکفورت	اونس	ـ دلار
زوریخ	اونس	ـ دلار
هنگ کنگ	اونس	ـ دلار
بانکملی ایران	کیلو	۳۴۸ هزار ریال
بازار آزاد	کیلو	۳۵۰ هزار ریال

معاملات روز شنبه بورس ، سهام شرکتها (ارزش به ریال)

نام شرکت	تعداد سهام	نرخ اسمی	قیمت معامله شده
بانک توسعه صنعتی	۴۲۳۶	۱۰۰۰	۱۵۷۰
بانک توسعه وسرمایه	۳۰۶۴	۱۰۰۰	۱۶۵۰
بانک ساختمان	۱۰۰	۵۰۰۰	۶۳۶۰
بانک تهران	۱۱۰۰۰	۱۰۰۰	۲۵۰۰
بانک شهریار	۱۰۰۰	۱۰۰۰۰	۱۲۳۳۰
بانک صادرات	۷۶	۱۰۰۰۰	۲۵۰۰۰
سرمایه‌گذاری ملی	۶۰۰۰	۱۰۰۰	۱۱۰۵
سرمایه‌گذاری البرز	۳۶۲	۱۰۰۰	۲۱۰۰

معاملات روز شنبه اوراق قرضه

نوع قرضه	تاریخ صدور	نرخ بهره	نرخ معامله	بازده
قرضه دولتی ۳ ساله	۳۴ر۲ر۶	۹ر۵۰	۱۰۰	۹ر۴۷
قرضه دولتی ۵ ساله	۳۴ر۲ر۶	۱۰	۹۸ر۷۷	۱۰ر۵۰
قرضه گسترش ۲ ساله	۳۶ر۳ر۱	۹	۹۷ر۰۵	۱۰ر۸۰
قرضه گسترش ۲ ساله	۳۵ر۱۲ر۱	۹	۹۷ر۵۷	۱۰ر۷۰
قرضه گسترش ۳ ساله	۳۵ر۱۲ر۲۹	۹ر۵۰	۹۵ر۷۰	۱۱ر۴۰
قرضه گسترش ۳ ساله	۳۶ر۳ر۱	۹ر۵۰	۹۵ر۷۱	۱۱ر۳۰
قرضه گسترش ۳ ساله	۳۵ر۱۲ر۱	۹ر۵۰	۹۶ر۱۷	۱۱ر۲۴
قرضه گسترش ۳ ساله	۳۴ر۱۲ر۲۹	۹ر۵۰	۹۷ر۵۲	۱۱ر۱۵
قرضه گسترش ۵ ساله	۳۶ر۳ر۱	۱۰	۹۳ر۴۸	۱۱ر۸۰
قرضه گسترش ۵ ساله	۳۵ر۱۲ر۱	۱۰	۹۳ر۹۲	۱۱ر۷۵

انجمن ادبی سخن سنج فردوسی هر هفته روزهای دوشنبه از ساعت ۷ الی ۹ بعدازظهر دائر است
حاج اسدالله طوفانیان

حوادث در تهران و شهرستان

اتوبوس شرکت واحد شماره ۶۴۵۴۶ به رانندگی رمضان بیوک آبادی روز گذشته موقعی که در خیابان نیاوران «شمیران» درحرکت بود با عابری به نام میرعلی قویدل ۵۳ ساله که قصد عبور از خیابان را داشت برخورد کرد و موجب مرگ وی شد.

●●●

کارگر ۱۸ ساله ای به نام «عزیز علی بابائی» از طبقه بیست و هفتم یک ساختمان دردست احداث به زمین سقوط کرد و کشته شد.

این کارگر جوان که در طبقه بیست و هفتم ساختمانی در خیابان ثریا تقاطع روزولت مشغول کار بود به علت نامعلومی به خیابان سقوط کرد. وی را برای معالجه به بیمارستان سینا منتقل کردند ولی معالجات موثر واقع نشدو نامبرده دربیمارستان درگذشت. جسد برای انجام تشریفات لازم به پزشکی قانونی برده شد.

●●●

مرد ۴۲ ساله ای بخاطر ناراحتی از همسرش خود را آتش زد .

این مرد که وحید منشادی نام دارد، به خاطر اختلافی که با همسرش داشت خود را آتش زد ولی به وسیله اطرافیانش خاموش شد و خود وی که دچار سوختگی شدیدی شده بود برای مداوا به بیمارستان سوانح منتقل و در بیمارستان بستری گردید.

دانش آموز را کشتند

جیرفت ـ خبرنگار اطلاعات : دانش آموزی که از یکی از روستا های جیرفت برای عیادت مادر بیمار خود به جیرفت آمده بود به طرز مشکوکی به قتل رسید و جسدش در رودخانه «هلیل رود» پیدا شد.

فیض اله دوستکامی دانش آموز کلاس دوم راهنمایی ساکن «باغ باغویه» چند روز پیش از روستا به شهر آمد و به عیادت مادر بیمارش در بیمارستان رفت.

فردای روز بعد جسد فیض اله در رودخانه پیدا شد.

با کشف جسد سهراب شکیبا بازپرس و دکتر لطفی پزشک بهداری در محل حاضر شدند و پس از انجام تشریفات قانونی جواز دفن صادر شد.

روی گردن و صورت جسد آثار ضربات متعددی دیده می شد. هنوز ردپائی از قاتل یا قاتلین دانش آموز پیدا نشده است .

هنگام حمایت از پدرش کشته شد

رزن ـ خبرنگار اطلاعات : اختلاف بخاطر « چراندن » گوسفند موجب کشته شدن جوان ۱۹ ساله ای که به طرفداری از پدرش چاقو کشیده بود ، شد.

قتل در قریه «گاو سوار » واقع در ۲۶ کیلو متری رزن همدان و در پی اختلاف عباس قضاوت لو ۱۹ ساله و حبیب رستمی برسر «چرای» گوسفندان عباس در زمین هایی که گندم آن را «درو» کرده بودند اتفاق افتاد . هنگامی که عباس و حبیب دست به گریبان بودند همسر حبیب دوان، دوان خودرا به قریه رساند و .فرزندش قوچعلی را از جریان مطلع ساخت.قوچعلی با برداشتن کارد خود را به محل منازعه رساند و به پشتیبانی از پدرش با عباس به زدوخورد پرداخت در همین حین کارد از دستش رها شدو فرهاد برادر کوچک عباس کارد را بدست برادر بزرگ داد و او با وارد ساختن چند ضربه به گردن قوچعلی باعث مرگ اوشد.

متهم به قتل توسط ماموران ژاندارمری «دمق» بازداشت و با پرونده تنظیمی به دادسرای همدان اعزام شد.

برادرش را باچاقو کشت

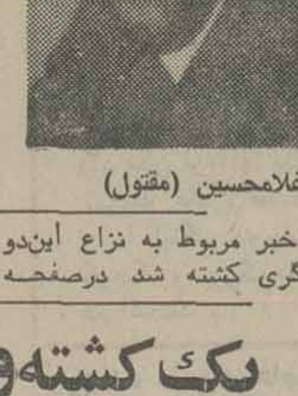

غلامحسین (مقتول)

امان اله (متهم بقتل)

خبر مربوط به نزاع این دو برادر که یکی از آنها بدست دیگری کشته شد درصفحه حوادث چاپ شده است.

سه نفر کشته شدند

شیراز: کامیون ۶۳۴۷۸ به رانندگی حسینعلی آزادی در کوره آجرپزی «شهرام » ۱۴ کیلو متری «کوار » فارس دختر بچه ۸ ساله یی بنام کبری ابراهیمی رازیر گرفت و کشت .

★ کامیون ۲۱۷۴۱ حامل سیمان نیز در جاده باجگاه شیراز رهگذری بنام محمد ـ حسین حسینی رازیر گرفت و کشت.

کامیون که جلیل تولائی رانندگی آنرا بعهده داشت پس ازاین حادثه باتاکسی بار ۳۶۹۹۸ برانندگی علی اکبر ده بزرگی تصادف کرد.

محموله کامیون روی تاکسی بارریخت و راننده آنرا بشدت مجروح ساخت .

یک کشته و ۴ مجروح

آمل ـ پیکان شماره ۴۴۸۳۹ تهران ـ د ،به رانندگی «احمد محمودی» که با ۴ سرنشین ازتهران به ساری در حرکت بود، در تونل چهارم جاده هراز بادیواره تونل برخورد کرد، در نتیجه راننده پیکان کشته و ۴ سرنشین آن مجروح شدند. مجروحان حادثه علی اکبر باقری ، قربان باقری ، کریم درزبان و تو اونیان نسین نام دارند.

۴ سال زندان برای حامل حشیش

پرونده شعبان فتحعلی بیگی به اتهام حمل ۳۰۰ گرم حشیش درشعبه ۵ دادگاه جنائی مرکز تحت رسیدگی قرار گرفت .

وی اهل شهرستان قم و متهم است که درروز ۱۶ تیرماه سال گذشته در قهوه خانه ای واقع درخیابان غار بین جوانان حشیش توزیع کرده است .

آقای مهاجر وکیل شعبان فتحعلی بیگی او را از بزه انتسابی بری دانستو تقاضای تخفیف از دادگاه نمود .

قضات باتوجه به گزارش ماموران و اقرار در محضر بازپرس و بموجب ماده ۷ قانون اصلاح قانون کشت خشخاش در سال ۳۸ و تبصره یک ماده قانون مزبور و با رعایت ماده ۲۵ قانون مجازات عمومی از جهت سابقه کیفری و استفاده از ماده ۴۵ ، بخاطر معیل بودن متهم، شعبان فتحعلی بیگی را به ۴ سال زندان جنائی درجه دو و پرداخت ۱۵۰۰۰ تومان جزای نقدی محکوم کردند.

استقبال گرم از مسافران هما

بمناسبت روز جهانگردی مراسمی از طرف هواپیمائی ملی ایران « هما» در فرودگاه مهرآباد برپا گردید . در این مراسم از مسافران پرواز نیویورک، تهران «هما» بگرمی استقبال شدو هدایای «هما» همراه با شاخه های گل به اولین مسافرانی که با پرواز مذکور به ایران آمدند اهداء گردید.

عکس بالا استقبال «همائیان» و نصب گل به سینه مسافران را در روز جهانگردی در فرودگاه مهرآباد نشان میدهد.

کاهش آب سد رضاشاه کبیر تولید برق آنرا بخطر انداخته است

دربازدید امیرعباس هویدا نخست وزیر از دشت مغان گزارشی از امکانات رودخانه ارس و سد خداآفرین برای تولید برق و همچنین تولید انرژی از طریق ایجاد آبشار روی رودخانه ارس داده شده در این گزارش اعلام شد رود ارس با توجه به این امکانات میتواند یک میلیون کیلووات برق تولید کند به همین جهت نخست وزیر دستور داد تا در طرح جامع تولید برق تجدید نظر شود و باین امکانات در برنامه جامع برق رسانی توجه کافی معطوف گردد .

ضمنا قرارشد با شوروی مذاکراتی انجام شود تا برق اضافی تولید شده از سد ارس که سهم شوروی است دراختیار ایران قرار گیرد و با خط انتقال نیروی ارس ـ تبریز که ظرفیت کافی دارد به شبکه برق تبریز منتقل شود .

مرکز برق ارس شامل دو قسمت است که هر قسمت بطور جداگانه در مالکیت ایران و شوروی قرار دارد و در هر قسمت ۲۵ مگاوات برق تولید میشود لیکن شوروی از ظرفیت کامل این نیروگاه استفاده نمیکند و به همین جهت اخیرا ایران ۱۰ مگاوات برق از شوروی خرید که در اختیار شبکه سراسری برق قرار داده شد . ولی قرار است این رقم به ۲۰ مگاوات بالغ گردد و برای اجرای این منظور بزودی مذاکرات ایران و شوروی برای خرید ۱۰ مگاوات برق دیگر آغاز می شود.

امروز همچنین گفته شد: درشرایطی که تلاشها، برای بهره برداری صحیح با حد اکثر ظرفیت از نیروگاه های سد رضاشاه کبیر ادامه دارد کاهش آب سد محمد رضا شاه مقامات وزارت نیرو را نگران کرده است زیرا از یکسو ۳۰ متر از ارتفاع آب کم شده و از طرف دیگر چون تا ۴ ماه آینده احتمال بارندگی نمیرود و ورود آب به سد به دلیل پایان فصل بارندگی بسیار کم شده است این نگرانی وجود دارد که با مصرف آب پشت سد بوسیله مولدها که در حال حاضر باتمام ظرفیت کار میکنند ارتفاع آب مرتبا پائین آید ، به گونه ای که اگر ارتفاع آب ۶۲ متر دیگر پائین برود چاره ای جز تعطیل یکباره مولدنیروگاه این سد نخواهد بود .

تبریکات

جناب آقای زرین پور دبیرکل کانون ناسیونالیست ایران

انتصاب بجا وشایسته جنابعالی را بمعاونت وزارت کار تبریک عرض نموده توفیق خدمت برای شما آرزو داریم .
شورای عالی شهر تهران

جناب آقای علاءالدین زرین پور مدیر کانون ناسیونالیست و مدیر روزنامه وزین ناسیونالیست

انتصاب شایسته آنجناب را بسمت معاون مالی و اداری وزارت کار تبریک گفته موفقیت جنابعالی را در اجرای فرمان رهبر عالیقدر کشور آرزو داریم .
کانونهای حزب رستاخیز شرق تهران

جناب آقای زرین پور مدیر ندای ناسیونالیست ایران

انتصاب بحق وشایسته شما به معاونت وزارت کار موجب خرسندی است و موفقیت افتخارآمیزی در خدمت برای شما آرزومندیم .
از طرف دبیران پایتخت :
دکتر هلالی ـ دکتر دادور ـ دکتر نبهی ـ دکتر محسنی ـ مهندس عربشاهی ـ ملک محمدی ـ مهندس جهانگیری ـ مهندس معینی ـ مهندس داور ـ سرگردیان ـ عراقی ـ مهندس بازرگان.

جناب آقای زرین پور مدیر روزنامه ناسیونالیست ایران

انتصاب شایسته و بجای سرکارعالی را به معاونت وزارت کار تهنیت عرض نموده آرزو داریم بیش از پیش در خدمت بشاه و مردم موفق باشید .
از طرف آموزشگاههای پایتخت :
شاهین دژ ـ توفیقیان ـ پرستو ـ حبیبی ـ پگاه ـ به آذین

جناب آقای زرین پور

انتصاب جنابعالی بمعاونت وزارت کار باعث خوشنودی فرهنگیان شده ودر خدمت بشاه و مردم برای شما وهمه خدمتگزاران توفیق شایسته تر و افتخارآمیزتری آرزو داریم.
از طرف دبیرستانهای پایتخت
دبیرستانهای شاهین دژ ـ ایران فردا ـ آزادگان ـ تهران ـ بنی هاشمی ـ مهرکیش ـ به آذین ـ سعیدنفیسی ـ ارمغان ادب.

جناب آقای زرین پور دبیرکل کانون ناسیونالیست ایران

با نهایت مسرت انتصاب جنابعالی را بمعاونت وزارت کار تبریک عرض نموده و آرزو داریم درخدمت بشاه و مردم توفیق شایسته ای تحصیل نمائید .
از طرف انجمن های محلی پایتخت :
شورا و انجمن های محلی: افسریه، شاه آباد، سلیمانیه، کوکاکولا، فرح آباد، نیروهوایی، رضا پهلوی ، وحیدیه، تهران نو ، خاتم .

آ ـ ۵۸۶۵

تصحیح آگهی

در نام آقای ناصر مکارم شیرازی مولف کتاب «معاد و جهان پس از مرگ»

که روز پنجشنبه درج شده اشتباهی رخداده که بدینوسیله تصحیح میگردد.

هفتمین روز محاکمه متهمین جنایت «مهرو ویلا»

در شعبه سوم دادگاه عالی جنائی (تالار بزرگ دادگستری)

وکیل مدافع متهم ردیف دوم :

متهمان جانیان بالفطره نیستند!

اینها ۳ هزار کیلومتر راه آمده‌اند که کار بکنند و پول بگیرند

وکیل مدافع متهم ردیف یک: نباید مال وثروت خود را برخ همسایه‌های فقیر بکشیم !

چرا برای اینعده کارت موقت صادر نشده است که معلوم شود کجا هستند وچه می‌کنند؟

شهادت یک بچه در این پرونده دلیل اصلی است.

فرخ‌فقیه‌زاده وکیل مدافع متهم ردیف ۲

ساعت نه‌ونیم صبح دیروز هفتمین روز محاکمه ۹ نفر متهمین جنایت «مهرو ویلا»ی کرج در شعبه سوم دادگاه عالی جنائی برگزار شد و وکلای مدافع تسخیری بدفاع پرداختند.

پس از رسمیت یافتن جلسه ، رئیس دادگاه از آقای باقر ـ آذریان وکیل مدافع متهم ردیف یک عبدالرحمن استاد کوهسا دعوت کرد که از موکلش دفاع کند. وکیل مدافع استاد کوهسا در آغاز سخنان خود گفت من به روان پاک مقتولین حادثه کرج درود میفرستم و به بازماندگان آنها تسلیت میگویم.

وی سپس گفت: طولانی شدن محاکمه بعلت نبودن برق بود و خسارت وضع برق را هم من و هم موکلم باید بپردازیم زیرا نمیتوانم وقت دادگاه را آنطور که لازم است بگیرم.

سپس وکیل مدافع متهم ردیف یک گفت : کلمه استاد برای موکل من دردسری شده است .چون همه مردم فکرمی کنند که این شخص ایستاد همه این ۹ نفر متهم است و در قتل مقتولین حادثه کرج این آدم استادی همه را بعهده داشته است .

مقصر کیست ؟

از همه مهمتر هم وجود عبدالرحمن ، در بین متهمین است که باز بمحض آنکه اسم عبدالرحمن برده میشود همه گناه ها متوجه عبدالرحمن ـ کوهسا میشود . وکیل مدافع استاد کوهسا اضافه کرد :در اصل باید ریشه این جرم را بررسی کرد و دید چه کسی و چه سازمانی دربوجود آمدن این قتل کمک کرده و گناهکار است.

همسایه های ما گروه گروه و دسته دسته بدون داشتن گذرنامه و برگ عبور واردمملکت ما شوند، چرا برای این عده که در مملکت ما بکار آنها احتیاج است کارت موقت صادر نکرده‌اند ،تا بشود تشخیص داد چه کسی وارد ایران شده ،در کجای مملکت کار میکند و به چه کاری مشغول است . آیا مملکت موافق است یا موافق نیست که این عده واردایران بشوند ، زیرا آنها را به‌علت عبور غیر مجاز جریمه کرده‌اند.

وکیل مدافع متهم افزود ، اگر جلو این افغانها را میگرفتند شاید این جنایت ها پیش نمی آمد .

کار بدون مزد

من چند سال قبل نیز دراین دادگاه اعلام کردم مال وثروت خودرا برخ همسایه های فقیر نکشید ، خدمه منزل را جزو اثاثیه منزل بحساب نیاورید.

وکیل استاد کوهسا گفت: موکل من جلوخانه مرحوم صدری افشار درخت کاشته اما مزدش را نداده‌اند و حتی یک کاسه آبخوردن هم به او ندادند ، چه برسد به نوشابه ، و ازاو بیکاری کشیده‌اند . آقای رئیس دادگاه به هیکل موکل من نگاه نکنید که ورزیده است، به فکرش نگاه کنید ، او اندیشه یک گنجشک را هم ندارد .چطور شهادت یک بچه در مراحل قضائی مورد قبول نیست ولی در این پرونده شهادت یک بچه دلیل اصلی پرونده است ؟ موکل من نزد بازپرس کرج گفته است که سه نفر شاهد دارد که شب حادثه در موتورخانه خوابیده، چرا بازپرس کرج شهود موکل مرا احضار نکرده است ؟

وکیل مدافع استاد کوهسا متهم ردیف یک اضافه کرد : موکل من اصلا در خانه مرحوم صدری افشار کار نکرده، فقط موتورچی موتورخانه او را برده است تا تعداد ۸ درخت در مقابل خانه صدری افشار بکارد.

بابک کودک دیگر صدری افشار طاهر افغانی را قاتل مادرش معرفی کرده است و گریه هم کرده است .

بابک گفته است که موکل من در شب حادثه به اودلداری داده پس او مدیون موکل من است . دراینجا وکیل استاد کوهسا از دادگاه خواست ،اگر بفرض هم موکلش گناهکار است ،به او تخفیف داده شود.

همه‌جای دنیا اتفاق می‌افتد ،در آمریکا که توانسته است تمام کرات آسمان را فتح کند جنایت های هولناک‌تر ازاین وجود دارد . من از نظر وجدان خودم و از نظر شغلم بایستی ازموکلم دفاع کنم. چون تقاضای مرگ او را بدادگاه داده‌اند و وکالتش رابمن سپرده‌اند .

نماینده دادستان استان این عده را مردمان خشن و وحشی قلمداد کرده است . اینها سه هزار کیلو متر راه راپشت سر گذاشته‌اند تابیایندو کرکنند، اینها جانی بالفطره نیستند.

چه کسی شاهد است؟

وکیل مدافع متهم ردیف دوم گفت : من ۲۱ دلیل دارم که موکل من بیگناه است، از کجا معلوم که استاد کوهسا باتفاق چند نفر دیگر به خانه نرفته است . چه کسی در خانه بوده که استاد کوهسا را هنگامی که در آنجا کار میکرده دیده باشد. و چه کسی در آن خانه بوده که بگوید این ۶ نفر رفتند و سه نفر دیگر رااز حسین‌آباد آوردند، تانتوانند بخانه دستبرد بزنند ، میگوئید آثار انگشت

بجز استاد کوهسا، آثار دست و انگشت هیچیک از متهمین پیدا نشده است .

وقتی . متهمین اموال دزدیده شده را بخارج از ایران فرستادند ، چرا خودشان نرفتند .

وکیل مدافع متهم ردیف دوم : ۲۱ دلیل برای بیگناهی موکلم دارم

پس از خاتمه دفاعیات وکیل استاد کوهسا ، رئیس دادگاه از فرخ‌فقیه‌زاده وکیل عبدالرحمن رضوان خواست تا از موکل خود دفاع کند.

وکیل عبدالرحمن رضوان گفت : من خودم هم بیخبرم که واقعا موکل من قتل کرده است ویا بیگناه است، جنایت در استاد کوهسا روی دیوار مانده است ، پس فقط استاد کوهسا به آن خانه رفته وبقیه دستکش لاستیکی دردست داشتند وآنقدر ماهر بوده‌اند که آثار دستشان روی هیچ نقطه‌ای از خانه نمانده، درحالی که گفته‌اند وسائل اطاق هابهم ریخته شده بوده.

موی سفید

بابک پسر این خانواده گفته است کسی که مادرم را کشت و روی سینه او نشسته بود پیر مردی بود که درموی سرش سفیدی دیده میشد ، در حالی که هیچکدام از متهمین دارای موی سفید نیستندوهمگی جوان هستند.

پولی که ازجیب متهم ردیف ۳ بیرون آورده‌اند متعلق به ۴ نفر است که او رابریش‌سفیدی قبول داشتند و پول‌پیشان را نزد او گذاشته بودند ، پس اگر چنین نبوده پول ۴ نفر بقیه کجابوده ، مگر آنها کز نکرده بودند و روزی چهل‌تومن مزد نمی گرفتند.

سرهنگ مهاجر گفته است بابک بمحض دیدن یک افغانی که در نزدیکی خانه‌شان مشغول کار بوده بداو گفته است یکی از کسانی که دیشب واردخانه ما شد این مرد است که من فورا به مامورین ژاندارمری خبر دادم و او را گرفتند و معلوم شد که او عبدالرحمن استاد کوهسا است . اگر کسی شب قبل دو نفر را کشته باشد و بداند که پس صاحبخانه نیز قیافه او را دیده است آیا آدم احمقی نیست که صبح فردا در اطراف منزل پرسه بزند وکار کند، اگر چنین شخصی باشد دیوانه است . چطور شد که آنها طلاو جواهرات را به افغانستان فرستادند اماخودشان درایران ماندند ، آیا یک فرد عاقل چنین کاری را میکند ؟

یزدان یکی از متهمین از یک چشم نابیناست و چشم دیگرش هم که جور چشم معیوب را کشیده است مقداری از دیدش کم شده و او درروز روشن نیز جلو پایش را نمی‌بیند ، میگوئید که این نگهبانی خانه را بعهده داشته است .در صورتی که نگهبان بایستی دارای چشمی درشت و سالم باشد.

دراین هنگام ، از طرف رئیس دادگاه ختم جلسه اعلام ودنباله دادگاه بروز بعد موکول شد.

باقر آذریان وکیل مدافع متهم ردیف یک

سه‌شنبه ۲۱ تیرماه

محاکمه مهاجمان «جاده کن» آغاز میشود

مهاجمان جاده کن از راست رضا باقری ـ ناصر ذوالفقاری ـ حبیب باقری ـ داریوش حقیقی و حسین شهرابی

پرونده مهاجمان جاده کن ۲۱ تیر ماه در شعبه اول دادگاه جنایی مرکز مورد رسیدگی قرار میگیرد .

در پی حادثه تاثر انگیز جاده کن که تنفر و تاثر عموم را برانگیخته ۵ مهاجم دستگیر شدند .

حادثه کن ساعت ۸ شب پانزدهم خردادماه سال جاری روی داد . مهاجمان راه را بر زن و مرد جوانی بستند و پس از مجروح کردن ان دو و بستن دست های مرد مضروب او را که مسعود نام دارد بداخل صندوق عقب اتومبیلش انداختند سپس دختر همراه او را که بدرالملوک نام دارد به تپه های فرحزاد بردند و بی‌رحمانه مورد تجاوز قرار دادند .

زن و مرد مضروب با کمک مردم و ماموران به بیمارستان منتقل و بستری شدند .

بدرالملوک در مراحل تحقیق نزد ماموران گفت: هنگامی که همراه مسعود نامزدم با اتومبیل از جاده کن میگذشتیم یک اتومبیل ژیان با ۵ سرنشین راه را برما بستند و هر ۵ نفر در حالی که یک اسلحه (قلابی) در دست داشتند و خودرا مامور پلیس معرفی میکردند از اتومبیل ژیان پیاده‌شدند و مارا محاصره کرده و تکلیف کردند که از اتومبیل خارج شویم ، آنها سپس دست های مسعود را با زنجیر بستند و با تکه پارچه‌ای که از شلوار مسعود بریده بودند دهانش را نیز بستند و اورا در صندوق عقب اتومبیل انداختند ومرا به بیابان های فرحزاد بردند. بعدا مسعود با تلاش زیاد توانست دستهایش را باز کند و ماموران را ازجریان حادثه مطلع سازد .

در تحقیقاتی که وسیله ماموران از این عده به عمل آمد معلوم شد این افراد به دونفر کارمند نیز حمله کرده و آنها را مورد ضرب و جرح قرار داده‌اند ، آن دو نفر نیز تقاضای ضرروزیان خود را تسلیم رئیس دادگاه کرده‌اند که ضمیمه پرونده است .

مهاجمان عبارتند از :رضا باقری ، حبیب باقری ،حسین سهرابی ، داریوش حقیقی، ناصر ذوالفاری ، این پنج نفر توسط اخلاق پور بازپرس مستقر در اداره آگاهی بازداشت شدند .

پرونده آنها نیز پس از قرار مجرمیت از سوی بازپرس بدستور دادستان تهران مدت کمتر از یک هفته پس از طی مراحل قانونی با تقاضای زندان‌ابد برای هر ۵ نفر بدفتر دادگاه های جنایی فرستاده شد رسیدگی به پرونده اتهامی مهاجمان راقضات شعبه اول دادگاه جنایی مرکز بریاست مهدی اعتمادی بعهده گرفته‌اند این شعبه برای مهاجمان «امین‌پور» وکیل دادگستری را بعنوان وکیل تسخیری انتخاب کرده است ، روز سه شنبه بیست و یکم تیر ماه محاکمه این پنج نفر در شعبه اول دادگاه جنائی آغاز میشود .

حوادث در تهران وشهرستان

تصادف با مینی‌بوس

در یک حادثه رانندگی مردی جان خود را از دست داد .

این مرد حسینعلی افشار نیکو نامداشت و ۲۲ ساله بود، حادثه درسه کیلو متری جاده سولقان روی داد .

روز گذشته مینی‌بوس شماره ۷۵۱۹۲ برانندگی غلامعلی غفاری هنگامیکه از جاده سولقان می‌گذشت باحسینعلی افشار تصادف کردو اورا مجروح ساخت .

مجروح قبل از رسیدن به بیمارستان درانرشدت جراحات وارده جان سپرد .

★★★

داروی خواب‌آور

امروز جسدی ازبیمارستان لقمان‌الدوله‌ادهم‌بخش‌معمومین باداره پزشکی قانونی حمل‌شد. وی مریم کیا نام داشت و ۱۸ ساله بود .

پزشک قانونی پس ازمعاینه جسد نظر دادکه فوت در اثر مسمومیت بادارو های خواب آور بوده .

★★★

کودک ۲ سال و نیمه

روز گذشته در یک حادثه رانندگی که در خیابان سلسبیل اتفاق افتاد کودک دو سال و نیمه‌ای جان داد .

وی حسین رحیمی موحدی نام داشت و هنگامیکه میخواست از خیابان عبور کند بااتومبیل شماره ۷۱۱۱۷ تهران برانندگی رضا نوید برخوردکرد .

مجروح به بیمارستان سینا اعزام شد ولی در اثرجراحات وارده جان سپرد .

راننده‌دستگیر و بایرونده‌به دادسرای تهران فرستاده شد.

★★★

مرد زن نما

مرد زن نمائی در اثر یک حادثه رانندگی در قریه‌چهار ـ دانگه در گذشت. وی مجهول‌الهویه است و ۲۸ سال دارد.

سه روز پیش مینی بوس شماره ۷۶۹۶۴ تهران الف که از تهران بساوه در حرکت‌بود باعابری که قصد عبوراز عرض خیابان را داشت تصادف کردو اورا بشدت مجروح به بیمارستان شماره ۲ انتقال یافت و تحت درمان‌قرار گرفت ، ولی معالجات موثر واقع نشد و روز گذشته‌جان سپرد .

بازهم موتوسیکلت

روز گذشته یک موتور سوار، جان دخترمعصومی را گرفت .

حادثه ساعت ۱۰ و ۲۰ دقیقه بامداد دیروز درخیابان یخچال، خیابان قوام رخداد.

موتور نیز بدون شماره شهربانی بود و بادختر ۱۲ ساله‌ای بنام خدیجه نجفی تصادف کرد و او را بشدت مصدوم نمود . دختر آسیب دیده بوسیله موتور سوار به بیمارستان ایران مهربرده شد ولکن معالجات موثر واقع‌نشد و درگذشت .

احمد مفیدی ۱۸ ساله‌راننده موتوربوسیله ماموران کلانتری ۲ بدادسرای تهران فرستاده‌شد.

کشف جسد

دورود ـ ماموران ژاندامری دورود جسد مردی را که‌هنوز هویتش مشخص نشده است کنار رودخانه «ماربره» دورود یافتند .

پوست صورت و پوست دست های جسد کنده شده‌بود و بریدگی عمیقی در گلو دیده میشد.

زنبور های قاتل !

شیراز ـ زنبور های عسل کارگری را که برای جمع‌آوری عسل و سرکشی به کندو ها به‌کوه «قبله» واقع دردوستای «اروج» نی‌ریز رفته بود کور کردند و موجب سقوط وی به دره شدند.

«محمد حسین اسکندری» همراه دودوست خود «امان» و «عبدالرزاق» به کوه رفته بود که زنبور ها دستجمعی بوی حمله کردند و به چشمش‌نیش زدند.

«محمدحسین» که براثر نیش زنبورها قدرت بینائی خود را ازدست داده بود سعی کرد بهرترتیب خود راازمحل تجمع زنبورها دور کند ولی هنگام گریز از محل استقرار کندو ها به عمق دره‌ای که‌در آن نقطه واقع بود سقوط کرد و جان سپرد .

برادرش را کشت

اصفهان ـ در نزاعی که‌بین دوبرادر درروستای «سلطان آباد» رخ داد یکی از آنان‌با ضربات کارد کشته شد .

«امان‌اله زمانی» در پی مشاجره لفظی بابرادر خود «غلامحسین» باکارد به وی حمله کرد واو را بشدت مجروح ساخت.

غلامحسین توسط‌خواهرش از خوراسگان به اصفهان‌انتقال یافت ولی در بین راه جان سپرد .

این دو برادراز مدتها پیش بایکدیگر اختلاف داشتند ، امان‌اله زمانی پس ازاطلاع از مرگ برادر خود را به ماموران معرفی کرد.

«دیدزن»های حمام زنانه دستگیر شدند

شاگرد یکی از دو برادر این عمل ناشایست را فاش کرد

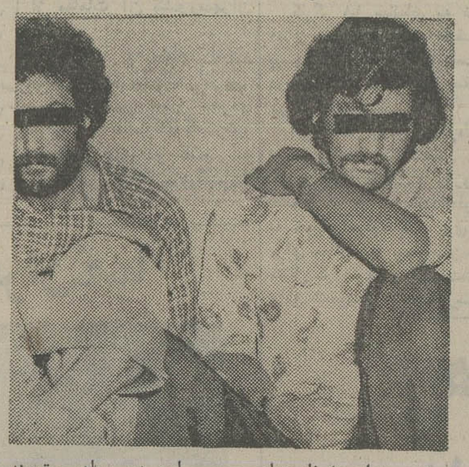

دو جوان به نام عباس و قاسم ریمپژو مباسوراخ کردن دیوار دکان گلگیرسازی جنب حمام ، زنهائی را که داخل حمام بودند تماشا میکردند .

این دو برادر متهمند از سوراخهائی که در گلگیرسازی قاسم ایجاد کرده بودند زنان لخت داخل حمام را تماشا میکردند . شاگرد قاسم که آنها را درحین این عمل دیده بود ، جریان را به اهالی محل گفت و اهالی محل‌نیز با اطلاع دادن به مامورین کلانتری موجب دستگیری آنها شدند .

این دو جوان به همراه پرونده تنظیمی به دادسرای تهران اعزام شدند .

بند تنبان، ۲۰۰ کولی را بجان هم انداخت

شیراز ـ خبرنگار اطلاعات :

پاره شدن بند تنبان دویست کولی را به‌جان هم انداخت و دو نفر را تا آستانه مرگ پیش برد .

دیروز در نزاعی که بین دو زن کپر نشین کولی در جاده‌عادل‌آباد ـ شیرازروی داد یکی از آنها بنام «بی‌بی‌جان فیوجی» با تیغ‌بند تنبان «مشدی‌خانم آغاجه» را برید و با اینکار دویست زن و مرد کولی ، کوچک و بزرگ با چوب و چماق به جان هم افتادند .

در این نزاع دو نفر بشدت مجروح شدند . یکی از ایندو پسر بچه ۱۳ سالمیی است بنام «بستوه فیوجی» که در بیمارستان «سعدی» بستری است و حالش وخیم‌است.

نزاع با دخالت ماموران ژاندارمری پایان یافت و بدستور دادیار شعبه ۵ دادسرای شیراز ۸ نفر باسامی حسن ، ایمان ، شیخ احمد ، تیمور ، فولاد ، منیژه ، بی‌بی‌جان و امری راسنگو دستگیر و زندانی شدند.

پاره کردن بند تنبان یک کولی در طایفه «فیوجی» توهین بزرگی بشمار میرود و مجازات اینکار مرگ است .

۷ کیلو حشیش کشف شد

مسجدسلیمان ـ ۴ افغانی و دوتوزیع کننده مواد مخدر مسجدسلیمانی توسط ماموران شهربانی مسجدسلیمان با ۷ کیلو و ۴۰۰ گرم‌حشیش‌دستگیر شدند .

افغانیها محمد نور فرزند عبدالغفور (۴۱ ساله) ، محمد فرزند عبدالعزیز (۲۶ ساله)، شرف‌الدین فرزند حبیب‌اله (۲۸ ساله) و اکبر فرزند سیدمحمد (۲۵ ساله) نام دارند .

دو توزیع کننده مواد مخدر مسجدسلیمانی نیز که با قاچاقچیان افغانی همکاری داشتند ، مصطفی یداللهی و علی غفاری نام دارند . متهمین پس از دستگیری باقرار قانونی زندانی شدند .

آتش‌سوزی در کشتارگاه تهران

یک انبار کاه و علوفه درضلع جنوب غربی کشتارگاه تهران طعمه آتش شد.

جریان این آتش‌سوزی ساعت ۱۴ و ۴۸ دقیقه بعد ازظهر دیروز باداره آتش‌نشانی اطلاع داده شد.

ایستگاههای شماره ۴ وه خود رابه‌محل حادثه رساندند. دودوآتش قسمتی از محوطه کشتارگاه را فرا گرفته بود و از قسمت ضلع جنوب غربی کشتارگاه زبانه میکشید .

تعدادی از گوسفندان که در محوطه کشتارگاه ، ازاین طرف به آن طرف در حرکت بودند به محل امن‌تری منتقل شدند .

آتش بعداز دوساعت‌خاموش شد.

پرونده «شوک حاصل از تزریق نوالژین» به دادسرا کشید

دربی مرگ مرد ۳۶ ساله‌ی بنام « احمد شب‌افروزان » که براثر تزریق آمپول نوالژین در یکی از درمانگاههای تهران جان‌سپرد پرونده‌ای‌درداسرای تهران تشکیل شد. رسیدگی به این پرونده به « مدرس صادقی » دادیار شعبه ۴ دادسرای تهران ارجاع شد . دادیار درحال حاضر مشغول تحقیق پیرامون این حادثه است .

۱۰۰ هزار تومان قرار برای پاداشپور

به‌دنبال رسیدگی به پرونده رباینده‌گان سئوالهای امتحان نهایی وبازداشت عده‌یی دانش‌آموز و دیگر دست ـ اندرکاران ماجرا ، « نوعی تبریزی » بازپرس شعبه ۷ دادسرای تهران که رسیدگی باین پرونده را به عهده دارد، ضمن بازجوئی از «محمد پاداش‌پور » برای وی نیز ۱۰۰ هزار تومان قرار صادر کرد.

۱۸ زن و مرد دزد محکوم شدند

پرونده ۱۸ دزد که متهم بودندسال‌گذشته درآریاشهر ـ امیر آباد و شمال شهر مرتکب دزدی شده‌اند در شعبه ۲۲ دادگاه جنحه تحت رسیدگی قرار گرفت و بزندان و تبعید محکوم شدند .

دزدان عبارتند از جلیل فتحی ، حسن مهدیخان نژاد ، اقبال صدافی ،اصغر اوزاء ، پرویز اسدی،برات خرجیان ، رستم جباری ، ابوالفضل میرزائی ، محمد ذوالفقاری ، خانعلی‌دمنده، احمد مهدی ، عبداله نادر ـ خانی ، محسن‌اخوت نژاد، قمری علی خلجافی ، ناصر سورانی نسب،عباس‌افخمی، سربر شیرین زاده ،ذلیخا یوسفی .

ان ۱۸ نفر به نسبت‌جرمی که مرتکب شده‌اند از ۶۱ روز تا ۴ سال زندان‌محکوم شدند .

توسط دادستان تهران :

برای «دیوسالار» تقاضای ۱۰ سال زندان شد

در پی رسیدگی به پرونده چند میلیون تومان سوء استفاده «امیر هوشنگ دیوسالار» ، «ناصر مجیدیه» دادستان تهران برای نامبرده کیفرخواست صادر کرد و تقاضای ۱۰ سال‌زندان‌نمود.

دیوسالار که اول‌بار به اتهام ارائه بنچاق های جعلی و فروش زمین‌های موهوم به افراد متمکن و سرشناس و نیز میلیونها تومان اخاذی دستگیر شده بود ، متعاقب آن ماجراهای‌تازه‌ای ازسوء استفاده ها و کشیدن چک های بلامحلش فاش شد . نامبرده ۱۱ ماه قبل توسط ماموران اداره آگاهی بایک سلسله عملیات پلیسی دریکی از ویلاهای شمال دستگیر و زندانی شد .

«نبوی» بازپرس شعبه ۱۰ دادسرای تهران پس از رسیدگی به‌پرونده«دیوسالار» را گناهکار دانست و برای وی قرار مجرمیت صادرکرد.

این پرونده جهت صدور کیفرخواست تسلیم «مجیدیه» دادستان تهران‌شد ،دادستان تهران نیز پس از تائیدقرار مجرمیت و اتهامات متهم که ۲۸ فقره چک بلامحل ، ۲۰ فقره جعل اسناد و سند مجهول و ۴ فقره کلاهبرداری تعیین شده بود طبق ماده های ۱۰۳ ، ۱۰۵ ، ۲۸ ، و ۲۳۸ قانون مجازات عمومی برای دیو سالار» تقاضای اشد مجازات کرد . امروز پرونده اتهامی «دیوسالار» به دادگاه عالی جنائی ارسال شد .

مدیر سابق یکی ازمدارس شیراز بقتل رسید

شیراز ـ خبرنگاراطلاعات مدیر سابق یکی ازمدارس شیراز ، صبح دیروز در خیابان «خلدبرین» شیراز با ۱۵ ضربه کارد به قتل‌رسید.

مجدالدین مقدسی که‌ابتدا مجروح شده بود توسط رهگذری به‌بیمارستان«نمازی» شیراز انتقال یافت ولی‌بعلت خونریزی شدید در راه بیمارستان جانسپرد .

دیروز شایع بود که «مجدالدین مقدسی توسط یکی از همکاران سابقش که از یکسال قبل با هم اختلاف داشتند ، به قتل رسیده‌است پرونده قتل در بازپرسی شعبه ۲ دادسرای شیراز تحت رسیدگی است .

سوختگی ۳ نفر را بکشتن داد

دیروز ، جمعه ۱۷ تیر ، سه نفر که براثر سوختگی در بیمارستان سوانح بستری‌بودند براثر شدت سوختگی و موثر نبودن معالجات ، درگذشتند .

حبیبه لورائی ۲۵ ساله که‌در تاریخ سیزدهم تیرماه براثر انفجار کپسول گاز درخانه‌ای واقع در خیابان بوذرجمهری کوچه رجبی دچار سوختگی شده بود درگذشت . همچنین مهدی کاظمی ۴۳ ساله کشاورز براثر سوختگی از ناحیه دست و پا و شکم آسیب دید و در بیمارستان جان سپرد . جواد هندیه ۵ ساله نیزبراثرسوختگی با آبجوش ، واقع در خانه‌ای در وحیدیه ، در بیمارستان سوانح درگذشت . جسد هرسه نفر به پزشکی قانونی منتقل گردید .

بطورکلی‌دردوروزگذشته ۴۶ نفردر اثر سوختگی به «بیمارستان سوانح سوختگی» مراجعه کردند .

۴۶ قاچاقچی سنگ معدن دستگیر شدند

اهواز ـ خبرنگاراطلاعات یک گروه ۴۶ نفری که «گروه قاچاق سنگ» را در اهواز تشکیل داده بودند دستگیر و تحت تعقیب قرار گرفتند .

این گروه از مدتها قبل از سنگهای معادن منطقه «کریت» واقع‌در ۲۴ کیلومتری اهواز استفاده غیر مجاز می‌کردند و آنرا به فروش می‌رساندند .

ماموران ژاندارمری‌اهواز با اطلاع از برداشت و حمل غیر مجاز سنگها به تعقیب قاچاقچیان سنگ پرداختند و آنها را هنگام‌برداشت و حمل سنگ محاصره و بازداشت کردند .

از قاچاقچیان سنگ‌مقدار زیادی مواد منفجره‌و دینامیت با وسایل فنی مربوط به استخراج و آنرا به فروش می‌رساندند .

یک زن ومرد باتریاک خودکشی کردند

یعقوب میرزا حصاری ۶۵ ساله وزهرا نیکزاد ۳۵ ساله‌با استفاده از تریاک دست به خودکشی زدند که بلافاصله بستگان ایندوآنهارا جهت‌مداوا به بیمارستان مسمومین منتقل بیماران بستری و بقیه سرپائی گردند ولی معالجات موثر واقع نشد و هردو درگذشتند .

دردوروز گذشته بطور کلی ۱۱۰ بیمار به علت‌مسمومیتهای مختلف به بیمارستان مسمومین مراجعه کردند که ۵۰ نفراز مداوا شدند .

آقای سیدحسین تهامی قهرمان سابق کشتی ایران
انتصاب جنابعالی رابه سرپرستی استادیوم ورزشی‌چهارم آبان تبریک عرض نموده و موفقیت‌شما را آرزومندم.
معارف‌چی

لیون LEONE

قابل توجه فروشندگان مصالح ساختمانی ورقهای شیروانی
ورق شیروانی پلی‌استر قابیرگلاس نسوزدر رنگهای مختلف هر مترمربع ورق رول ۳۵۰ ریال ورق شیب ۳۲۰ ریال ورق پلاسکو هرکیلو ۱۶۰ ریال مرکز پخش شرکت سایبان پامنار
تلفن ۳۰۳۱۳۲ ـ ۳۰۴۰۳۵

لطفا برای خرید و نصب کولر اتومبیل آلکس با تلفنهای:
۳۴۱۱۰۴ بنز
۸۳۸۳۱۴ پیکان ـ پژو
۳۱۵۱۸۶ بنز
۸۴۹۴۴۱ پژو ـ ب ـ ۱۰ م.و
۸۵۲۲۵۳ پیکان ـ ب ـ ۱۰ م.و
۷۳۴۶۳۷ ب ـ ۱۰ م.و
اهواز:
۲۳۲۰۳ ـ ۲۵۶۸۳
بندرعباس:
۳۴۰۵ ـ ۲۶۹۷ ـ ۴۴۱۲
تماس بگیرید
تلفن پخش و اطلاعات
۶۵۶۹۷۷

مجالس ترحیم

بانهایت تاسف و تاثر درگذشت ناگهانی فقیده سعیده بانو حاجیه سکینه ملک محمدی نوری عموزاده‌گرامی جناب آقای محمد ملک محمدی نوری خزانه‌دار وعضو هیات‌مدیره جمعیت ایرانی طرفدار ملل متحد را باطلاع می‌رساند .
مجلس ترحیم آن مرحومه روز دوشنبه بیستم تیرماه ۲۵۳۶ ازساعت ۵ الی۷ بعداز ظهر در مسجد الجواد منعقد می گردد .

دکتر جلال عبده
رئیس جمعیت ایرانی طرفدار ملل متحد
آ_۲۱۸۹۱

بانهایت تاسف درگذشت نابهنگام بانو حاجیه سکینه‌خانم ملک محمدی نوری همسر جناب آقای سید احمد موسوی نوری عموزاده جناب آقای محمد ملک محمدی نوری مدیر کل وزارت پست وتلگراف وتلفن را به‌اطلاع کلیه فامیل و همولایتی‌های ارجمند می‌رسانند. مجلس ترحیم‌آن مرحومه روز دوشنبه ۲۰ تیرماه جاری ازساعت ۵ الی۷ بعد از ظهر درمسجد الجواد منعقد می‌باشد .

احمد نوری اسفندیاری ـ
رئیس انجمن نوری‌ها
آ_۲۱۸۹۲

با نهایت تاسف وتاثر درگذشت ناگهانی فقیده سعیده بانو حاجیه‌سکینه ملک‌محمدی نوری عموزاده گرامی‌شیرمرد ارجمند جناب آقای محمدملک محمدی نوری قائم‌مقام ریاست منطقه ۳۵۴ الف لاینز بین‌المللی درایران را باطلاع کلیه شیر مردان میرساند مجلس ترحیم آن مرحومه روز دوشنبه ۲۰ر۴ر۲۵۳۶ ازساعت ۵ الی۷ بعداز ظهر در مسجد الجواد میدان ۲۵ شهریور منعقد می‌گردد .

منطقه ۳۵۴ الف لاینز بین‌المللی در ایران .
آ_۲۰۸۹۳

بانهایت ثاسف وتاثر درگذشت ناگهانی بانوی بافضیلت حاجیه سکینه ملک محمدی نوری عموزاده گرامی شیر مرد ارجمند جناب آقای محمد ملک محمدی نوری قائم‌مقام‌منطقه ۳۵۴ الف لاینز ایران ورئیس باشگاه بین‌المللی لاینز مازیار ومادر گرامی جناب آقای هوشنگ موسوی را به‌اطلاع‌کلیه شیران می‌رساند. مجلس ترحیم آن‌مرحومه روز دوشنبه ۲۰ر۴ر۳۶ از ساعت ۵ الی۷ بعداز ظهر در مسجد الجواد میدان ۲۵ شهریور منعقد میگردد .

باشگاه لاینز بین‌المللی مازیار
آ_۲۱۸۹۴

بانهایت تاسف و تاثر درگذشت ناگهانی بانوی نیکوکار حاجیه سکینه ملک محمدی نوری مادر گرامی آقای‌سیروس موسوی نوری همکار ودوست ارجمندمان دبیر دبیرستانهای تهران را باطلاع عموم می‌رساند .
مجلس ترحیم آنمرحومه روز دوشنبه بیستم تیر ماه جاری از ساعت ۵ الی ۷بعد از ظهر در مسجد الجواد منعقد می گردد .

ابوالقاسم اسدی ، محمد زین‌العابدین ، حسینقلی‌زند ، جعفر صادقی .
آ_۲۰۸۹۵

با نهایت تاسف وتاثر درگذشت ناگهانی فقیده سعیده بانو حاجیه سکینه ملک محمدی نوری مادر گرامی همکار و دوست ارجمندمان جناب آقای سید محمد موسوی را بـه اطلاع می‌رساند .
مجلس ترحیم مردانه وزنانه آنمرحومه روز دوشنبه بیستم تیرماه جاری ازساعت ۵ الی ۷ بعد از ظهر در مسجد لجواد منعقد می‌گردد .

احمد ایزدپناه، حسن موذن جمشیدی، احمد فرسائی، علی اصغر صداقت، محمد امیری، هاشم همدانی .
آ_۲۰۸۹۶

با نهایت تاسف وتاثر درگذشت ناگهانی بانو حاجیه سکینه ملک محمدی نوری مادر گرامی آقـای سید حسن موسوی عضو هیات مدیره‌کانون فارغ‌التحصیلان علوم‌تغذیه را باطلاع عموم می‌رساند مجلس ترحیم زنانه و مردانه آن مرحومه روز دوشنبه بیستم تیرماه جاری از ساعت ۵ الی۷ بعدازظهر در مسجد الجواد منعقد می‌گردد .

جهانشاه باباشاهی ـ رئیس کانون
آ_۲۰۸۹۷

بانهایت تاسف وتاثر درگذشت ناگهانی بانو حاجیه سکینه ملک محمدی نوری مادر همسر گرامی آقای سید محمد باقر طباطبائی مدیر کارخانه شماره ۱ زاگرس را به‌اطلاع‌دوستان و آشنایان میرساند مجلس ترحیم مردانه وزنانه آنمرحومه روز دوشنبه ۲۰ر۴ر۳۶ از ساعت ۵تا۷ بعد ازظهر درمسجد الجواد منعقد می‌گردد .

کارخانجات صنعتی زاگرس
آ_۵۸۲۵

بانهایت تاسف وتاثر درگذشت نابهنگام بانوی نیکوکار حاجیه سکینه ملک محمدی نوری مادر گرامی دوست‌ارجمند آقای سید علی موسوی را باطلاع می‌رسانیم مجلس ترحیم آنمرحومه روز دوشنبه بیستم تیرماه جاری از ساعت ۵ الی ۷ بعدازظهر در مسجد الجواد منعقد است .

همکاران دانشکده پزشکی رازی
آ_۲۰۸۹۸

سازمان جوانان و دانشجویان ایرانی طرفدار ملل‌متحد ضمن تسلیت به‌آقای سید محمد موسوی بـانهـایت تـاسف درگذشت ناگهانی‌بانوی نیکوکار وبافضیلت حاجیه سکینه‌ملک محمدی نوری مادر گرامی ایشان ودختر عموی آقای امیر عباس ملک محمدی نوری رئیس کل سـازمان جـوانان و دانشجویان ایرانی طرفدار ملل متحد را باطلاع می‌رساند. مجلس ترحیم زنانه ومردانه آنمرحومه روز دوشنبه بیستم تیرماه جاری درمسجد الجواد منعقد میگردد .

از طرف سازمان جوانان و دانشجویان ملل متحد
آ_۲۰۸۹۹

با نهایت تاسف وتاثر درگذشت ناگهانی فقیده سعیده بانو حاجیه سکینه ملک محمدی نوری مادر گرامی آقای‌سید حسن موسوی مدیر عامل شرکت هیدروتک وعضو انستیتو علوم تغذیه و تکنولژی مواد غذائی انگلستان را به اطلاع می رساند .
مجلس ترحیم آنمرحومه روز دوشنبه بیستم تیرماه جاری از ساعت ۵ الی ۷ بعدازظهر در مسجد الجواد منعقدمیگردد.

شرکت هیدروتک
آ_۲۰۹۰۰

بانهایت تاسف درگذشت ناگهانی بانوی نیکوکار حاجیه سکینه ملک محمدی‌نوری مادرگرامی آقای سیدحسن‌موسوی رئیس هیات مدیره شرکت اگروئین را باطلاع می رساند .
مجلس ترحیم زنانه ومردانه آنمرحومه روز دوشنبه بیستم تیرماه جاری از ساعت ۵ الی۷ بعد ازظهر در مسجد الجواد منعقد می گردد .

شرکت اگروئین
آ_۲۰۹۰۲

با نهایت تاسف وتاثر درگذشت ناگهانی‌بانوی بافضیلت حاجیه سکینه ملک محمدی نوری مادرگرامی آقای سیدحسن موسوی همکار ودوست عزیز را به‌اطلاع می‌رساند. مجلس ترحیم زنانه ومردانه آنمرحومه روز دوشنبه بیستم تیر ماه جاری از ساعت ۵ الی۷ بعد از ظهر در مسجد الجواد منعقد می گردد .

مدیر عامل شرکت اگریماشین
مهندس بهرام شهیدی
آ_۲۰۹۰۳

بازگشت همه بسوی اوست

بانهایت تالم واندوه درگذشت ناگهانی و تاثرانگیز شادروان محمود شکیب بازرگان خوشنام ونیکوکار واخوی گرامی جناب آقای عبدالمحمد شکیب را در بحرین در روز آدینه ۱۷ تیرماه به‌استحضار دوستان، آشنایان و خویشان میرساند، مراسم تشییع وتدفین وترحیم در بحرین برگزار و هزینه ترحیم درتهران صرف امور خیریه می‌گردد .
خانواده‌های : شکیب، حکیمی ، جناب، مدارا ، خرمی ، عالی محمدی، ارفعی، نیک‌عمل، بهاری، راثین ، مذکوری ، فیاضی، صارمی، فنائی .
آ_۵۸۵۱
اطلاعات ـ به خانواده‌های عزادار بویژه بازماندگان آن مرحوم تسلیت می‌دهد .

بانهایت تاسف حادثه مرگ جانگداز آقای حشمت‌الله نعمتی و بانو پریوش افراسیابی همسر آن مرحوم وغنچه نوشکفته‌اش کورش نعمتی و نوجوان ناکام علی دادرس را در تصادف جاده مشهد باطلاع خویشان و دوستان میرساند.
مجلس ختم مردانه وزنانه عزیزان از دست رفته ساعت‌چهار الی‌شش بعدازظهر روز سه‌شنبه ۲۱ تیرماه در خانقاه صفی علیشاه برقرار است، شرکت سروران عزیز در این مجلس موجب تسلی خاطر بازماندگان وشادی روح درگذشتگان است.
خانواده‌های: نعمتی‌ـ دادرس‌ـ افراسیابی‌ـ عبدالوهاب ـ انصاری‌ـ گودرزی‌ـ توکلی‌ـ ابراهیمی‌ـ دالائی‌ـ فرخزاد ـ طاهری‌ـ نمازی‌ـ دهقان‌ـ پوستی‌ـ گرامی‌ـ سپهری‌ـامیر ابراهیمی‌ـ حیرانی‌ـ ریاضی‌ـخطیبی‌ـ معصومیان‌ـ بنائی‌ـ عسگری‌ـ صفری‌ـ نادری‌زاده‌ـ لاجوردی‌ـ غلامیان‌ـ مطیعـ اصولی‌ـاکتسابی‌ـ مصطفائی‌ـ افروزـ آمدی‌ـ میرغفاری‌ـ کامیابی‌ـ رضوانی ـ حجازی وخسروانی.
آ_۵۸۹۱ ۱ـ۲
اطلاعات‌ـ حادثه ناگوار را بکلیه افراد خانواده‌های عزادار بویژه بازماندگان آن مرحومان تسلیت میدهد.

باکمال تاسف درگذشت جانگداز شادروان محمدباقر عاملی را به‌اطلاع بستگان ودوستان می‌رساند .
مجلس ترحیم زنانه ومردانه آن شادروان از ساعت۶ الی۸ بعد از ظهر روز یکشنبه ۱۹ تیر ماه در مسجد مجد برگزار می‌گردد .
خانواده‌های عاملی، ساجدی، سیگارودی ، غفوری ، اعتضادی، مشرف رضوی، شریعتمداری ، قوام شهیدی طباطبائی‌قمی، هادوی،بیژان، کامران،حسامی، عجمی،ابطحی، منوچهری .
آ_۲۱۷۶۹

بانهایت تاسف درگذشت شادروان خانم جواهر یمینی مادر ابراهیم یمینی وهمشیره موسی انور را باطلاع‌بستگان آنمرحومه می‌رسانیم. مجلس ختم از ساعت ۵ الی۷ بعد از ظهر روز سه‌شنبه ۲۱ر۴ر۳۶ در کنیسای ابریشمی بـرگـزار می شود .
خانواده‌های: یمینی، انور، سلیمانیان، متوسل، نصرتیان، داودیان، معنوی، الیاسی
آ_۵۷۷۷

باکمال تاسف وتاثر فوت شادروان فاطمه صادقیان بروجنی را به‌اطلاع بستگان ودوستان میرساند جلسه تذکری بـه یاد ایشان روز دوشنبه ۲۰ تیرماه از ساعت ۶بعداز ظهربه‌آدرس زیر منعقد است بعداز فلکه دوم آریاشهر جاده کن بعد از آموزشگاه نابینایان کوی‌گلستان بعدازفلکه اول‌کوچه‌سوسن غربی شماره ۴۰
خانواده‌های صادقیان‌بروجنی، فروهی، یوسف‌زاده ، محبوبی، افروق، یزدانی، جهخو، جنیدی، ابراپور،خدیوی، فاتحی، غلامی، راستی، فرهنگ، نورده، سنگی .
آ_۲۰۸۳۱
اطلاعات ـ مصیبت وارده را به خانواده های عزادار تسلیت می‌دهد .

بدینوسیله‌فوت‌ناگهانی آقای حسن‌رئیس‌نیاسرگردشهربانی را باطلاع کلیه دوستـان و آشنایان میرسانند .
مجلس ختم مردانه درمسجد مهدوی‌خیابان شیروخورشید چهارراه استخری و زنانه‌در منزل آن مـرحوم روبـروی مسجد اول‌ـ خیابان‌استخری کوچه دانائی ـ پلاک ۴ از ساعت۵ الی۷ بعد از ظهر روز دوشنبه بیستم تیرماه ۲۵۳۶ منعقد می‌باشد .
خانواده‌های : رئیس‌نیا و اقوام وابسته
آ_۵۸۶۳
اطلاعات ـ مصیبت وارده را به خانواده های عزادار تسلیت می‌دهد .

باندوه بسیار درگذشت مهندس مسعود نحوی را به اطلاع دوستان و آشنایان میرساند. مجلس ختم‌مردانه وزنانه روز دوشنبه ۲۰ تیرماه از ساعت ۱۶ تا ۱۸ در مسجد سجاد واقع درخیابان شاه منعقد است .
خانواده نحوی
آ_۵۸۶۱

کانون‌های حزبی جوانان و دانشجویان بانهایت‌تاسف وتالم درگذشت بانوی بافضیلت‌ونیکوکار سکینه ملک محمدی نوری مادر ارجمند آقایان میرمحمود و سیدعلی موسوی‌و دختر عموی آقای امیر عباس ملک محمدی نوری رئیس کل سازمان جوانان و دانشجویان طرفدار ملل متحدرابه اطلاع کلیه اعضاء می‌رساند .
مجلس ترحیم آن مرحومه روز دوشنبه بیستم تیر ماه جاری از ساعت ۵ الی ۷ بعداز ظهر در مسجد الجـواد منعقد است .
کانون‌های حزبی جوانان‌ودانشجویان طرفدار ملل متحد
آ_۲۰۹۳۵

خانواده‌های: موسوی (نوری)، ملک محمدی نوری ، شریفی، طباطبائی، حدیقی، کریمخانی، معراجی ، نـوری اسفندیاری، نصیری، پورمحمودی، علیپور، خسروی،دالائی، سید عزیزالله تهرانی، مصطفوی نوری ، ناهید منصـوری ، جواهری، ایزدی، منتصری، فرخوی، خانمحمدی، حجازی، عسگری، علیخانی، مه‌خو، میراحمدی، رفیع‌زاده باقرپـور ، صادقی، موثقی، اسفندیاری، حسینی، مهرآمیزی ، بازاری، نورمحمدی، شریعت پناهی، جوادی‌نیا، طاهرزاده ، فروهر، عزمی، فلاحی، مجتهدزاده، علا،سلیمانی، نوری‌علا، پورمینا، شایگان، جعفری، تیموری، فیروزفر،ذوالریاستین، ارجمندی، محسنی، نیازی، کاویانپور، رحمتی، لاریجانی ، تـوکلی ، هرندی، محتشمی، روحانی، رئیسی، امین‌الدوله .
درنهایت تاسف درگذشت ناگهانی فقیده سعیده بانو حاجیه سکینه ملک محمدی نوری را باطلاع میرساند. مجلس ترحیم مردانه وزنانه آنمرحومه روز دوشنبه بیستم تیرماه ۲۵۳۶ از ساعت ۵ الی ۷ بعدازظهر درمسجد الجواد منعقد می گردد ضمنا مراسم شب هفت آن مرحومه روز چهارشنبه بیست‌و دوم تیرماه از ساعت ۵ الی ۷ بعد از ظهر در شبستان شماره یک بهشت زهرا منعقد است .
آ_۲۰۹۰۴

در نهایت تاسف وتاثر درگذشت ناگهانی همسر عزیز و مادر گرامیمان فقیده سعیده بانو سکینه ملک محمدی نوری را باطلاع میرسانیم. مجلس ترحیم مردانه و زنانه آنمرحومه روز دوشنبه بیستم تیرماه ۲۵۳۶ از ساعت۵ الی ۷ بعدازظهر در مسجد الجواد منعقد می‌گردد .
ضمنا مراسم شب هفت آنمرحومه روز چهارشنبه بیست ودوم تیرماه از ساعت ۵ الی۷ بعداز ظهر در شبستان‌شماره ۱ بهشت زهرا برگزار می‌شود .
سید احمد موسوی، میرمحمود، سید محمد، سید علی، سید حسن، سید حسین، آذرمیدخت ، افتخار السـادات و اشرف‌السادات .
آ_۲۰۹۰۵
اطلاعات‌ـ مصیبت وارده را بعموم بازماندگان مخصوصا همسر داغدیده و آقای سید محمد موسوی تسلیت میگوئیم .

با نهایت تاسف درگذشت شادروان حسین محزون را باطلاع فامیل ودوستان می‌رساند. مجلس‌ترحیم‌روز دوشنبه ۲۰ تیرماه ازساعت ۶ الی ۸ بعداز ظهر در مسجد مجدوشب هفت آن مرحوم پنجشنبه ۲۳ تیرماه از ساعت۳ الی۵ بعد از ظهر درشبستان شماره ۱ بهشت‌زهرا منعقد خواهد بود .
خانواده‌های: محمدی، احمدی‌نژاد ، پارسا، قاسمی ، جواهری‌بی، پاکروح، رضوی، نصیری، ایلخانی، تقوی و خانواده‌های وابسته .
آ_۵۸۴۳

درگذشت شادروان حسین محزون برادر عزیزم را باطلاع دوستان و آشنایان میرساند. مجلس ختم مردانه و زنانه از ساعت ۶الی۸ بعدازظهر روز دوشنبه ۲۰ تیرماه در مسجد مجد و شب هفت آنمرحوم روز پنجشنبه ۲۳ تیرماه از ساعت ۳الی۵ بعدازظهر در شبستان شماره یک بهشت زهرا منعقد خواهد بود.
مرتضی احمدی نژاد
آ_۵۸۹۵

بانهایت تاسف وتاثر درگذشت شادروان حسین محزون‌برادر عزیز پری ومرتضی احمدی‌نژاد را باطلاع دوستان و آشنایان میرسانیم. مجلس ترحیم مردانه وزنانه روز دوشنبه ۲۰تیرماه‌از ساعت ۶الی۸ بعدازظهر در مسجد مجد و شب هفت آن فقیدسعید روز پنجشنبه ۲۳ تیرماه از ساعت ۳الی۵ بعدازظهر در شبستان شماره یک بهشت زهرا منعقد خواهد بود.
حاجی سید اسدالله تقوی‌ـ سلیمان تقوی‌ـ حسن تقوی ـ مجتبی تقوی ـ محمد تقوی‌ـ مسعود تقوی ـ محمود تقوی ـ هادی تقوی.
آ_۵۸۹۵

باقلبی دردناک واندوهی جانکاه درگذشت حسین محزون را باستحضار دوستان و آشنایان میرسانیم. مجلس ترحیم آن شادروان روز دوشنبه از ساعت ۶تا۸ بعدازظهر در مسجد مجدو شب هفت آن فقید سعید روز پنجشنبه از ساعت۳تا۵ بعدازظهردر شبستان شماره یک بهشت زهرا منعقد خواهد بود.
حاج اکبر ایلخانی‌ـ اکبر محترم‌زاده‌ـ اصغر فروهر ـ محمد ایلخانی‌ـ احمد ایلخانی‌ـ مهدی ایلخانی.
آ_۵۸۹۵
اطلاعات‌ـ مصیبت وارده را بخانواده‌های عزادار بویژه بازماندگان آنمرحوم تسلیت میدهد.

انالله وانا الیه‌راجعون
بانهایت تاسف درگذشت مرحوم حاج ابوالحسن شاعری ابوی آقای موسی شاعری وکیل پایه یک دادگستری را باطلاع آقایان وکلاء وقضاة و دوستان وآشنایان آن مرحوم‌میرساند.
مجلس ترحیم فقید سعید ساعت ۵تا۷ بعدازظهر روزسه‌شنبه ۲۱ر۴ر۲۵۳۶ در مسجد آیت‌اله صدرا واقع در خیابان گرگان ایستگاه روشنائی برگزار میشود.
رئیس کانون وکلاء دادگستری سید محمدرضا جلالی نائینی
آ_۵۸۸۱

خدا زنده جاوید است
باکمال تاسف درگذشت‌مرحوم حاج ابوالحسن شاعری‌بزرگ خاندان شاعری را به‌اطلاع بستگان و دوستان و آشنایان می‌رساند مجلس ترحیم زنانه ومردانه آن مرحوم روز سه‌شنبه ۲۱ر۴ر۳۶ از ساعت ۵تا۷ بعدازظهر بنابه علاقه آن مرحوم در مسجد روشنائی واقع در خیابان گرگان ایستگاه روشنایی‌برگزار می‌شود.
الاحقرـ صدرالاراکی
وخانواده‌های شاعری ـ رضویان ـ معصومی‌ـ نریمان ـ مویدی ـ هویداـ الموتی‌ـ نخعی‌ـ پژوهی‌الموتی ـ حسن‌بیک‌ـ قمقامی ـ البرزی ـ عزیزی‌ـ ابوالقاسمی‌ـ صادقی‌ـ مظفری ـ شبانی الموتی‌ـ دکتر فضل‌الله هاشمی ـ کاظمی ـ انکورک ـ مجاهدی.
هئت وحدت الموتی‌های مقیم مرکز
آ_۲۰۹۰۷
اطلاعات‌ـ مصیبت وارده را بخانواده‌های عزادار تسلیت میدهد

بنام خدا
باکمال تاسف درگذشت پدر عزیز و همسر بی‌نظیر شادروان سید جمال‌الدین بزرگ خاندان جزایری را باطلاع میرساند. بهمین مناسبت مجلس یادبودی در منزل آن شادروان در روز دوشنبه ۲۰ر۴ر۲۵۳۶ از ساعت ۱۷ الی ۱۹ برگزار می گردد. تشریف فرمائی شما موجب تسلی خاطر بازماندگان خواهد شد. هزینه ختم طبق نظر آن شادروان صرف امور خیریه خواهد شد .
دکتر سیدمحمد، سید جواد، دکتر سید کاظم، فریدون، نرگس، خدیجه، بنفشه، زرین، نسرین، سیمین ، شیرین و پروین جزایری .
نشانی: خیابان آیزنهاور‌ـ جنب دانشگاه آریامهرـ شرکت باران‌ـ کوچه نورآور (پرویز) ـ بن‌بست ششم‌ ـ پلاک ۴۹ تلفن ۹۷۷۷۴۶
آ_۵۸۶۹
اطلاعات ـ مصیبت وارده را به بازماندگان آن مرحوم تسلیت می‌دهد .

باکمال تاسف وقلبی اندوهناک درگذشت نابهنگام‌نوجوان ناکام از دست رفته برادرزاده خود بهمن نظری فرزندمرحوم غلامعلی نظری را باطلاع اقوام و دوستان و همشهریان‌عزیز می‌رساند مجالس ترحیم نوجوان ناکام در همدان برگزار می شود .
مراد نظری، اسمعلی نظری، علی نظری و فامیل و ابسته.
آ_۳۸۷۸
اطلاعات‌ـ بازماندگان آنمرحوم تسلیت میدهد .

باکمال تاثر درگذشت جوان ناکام بهروز کریمی (بهزاد) دانشجوی دانشگاه آریامهر (رشته سازه) که در اثر سانحه اتومبیل اتفاق افتاده است باطلاع کلیه بستگان و دوستان میرسد مجلس ترحیم زنانه ومردانه‌آن مرحوم‌روز۲۰ر۴ر۳۶ در مسجد الجواد واقع در میدان ۲۵ شهریور از ساعت۱۵ الی ۱۷ برگزار خواهد شد. ومجلس‌شب هفت‌روزچهارشنبه ۲۲ر۴ر۳۶ در بهشت زهرا شبستان شماره ۲ از ساعت ۱۷ الی ۱۹ برگزار می‌گردد .
خانواده‌های کریمی، تهامی، سجادی، منیری، تهرانی، گیویان، محمد حسین خان‌قاجار، قائم مقامی،فولادی،صالحی راد، نوردگانی، ناصری، ابوالقاسمخانی ، امیر طهماسب ، نیور، پالیزیان .
آ_۵۸۸۵
اطلاعات‌ـ بخانواده‌های عزادار بویژه بازماندگان آن مرحوم مصیبت وارده را تسلیت می‌دهد .

باکمال تاسف درگذشت شادروان ربیع جلالی بـزرگ خاندان جلالی وصاحب منصب بازنشسته گمرک ایران را باطلاع دوستان وآشنایان میرساند. بهمین مناسبت مجلس ترحیمی در روز دوشنبه ۲۰ر۴ر۲۵۳۶ از ساعت ۱۳ الی ۱۵ در مسجد الجواد منعقد می‌باشد .
خانواده‌های: جلالی، فرهنگ، شجاعی، حدادی، مرآتی، دستمالچی، دفتری، مهرپرور، ناصری، نقشی، دوراندیش ، فتح رازی، تقی‌زاده، امین صادقیه، فرهنگ جاوید ، اسداله زاده، رهبر، وزیرنیا، فیاضی،همام،حکیم‌پور،تاجری،فروتنیان، سلحشور، صفری، محبوب‌زاده، تربتی .
آ_۵۹۰۱
اطلاعات ـ مصیبت وارده را به خانواده‌های عزادار بویژه بازماندگان آنمرحوم تسلیت می‌دهد .

با نهایت تاسف وتاثر درگذشت نابهنگام جوان ناکام علی اکبر نخجوانی فرزند حجت‌الاسلام حاج شیخ عبداله نخجوانی بمی را که براثر سانحه اتومبیل اتفاق افتاده است به‌اطلاع آشنایان ودوستان می‌رساند.مجلس ترحیم‌آنمرحوم ازساعت ۱۴ تا ۱۶ روز دوشنبه ۲۰ر۴ر۲۵۳۶ در خـانقـاه صفی علیشاه برگزار می‌گردد .
خانواده نخجوانی، رضوی نعمت‌اللهی، رضوی‌دبستانی، سید طاهری، کریمی، اسدی، یحیائی،حسن‌زاده،سلجوقیان، اسلامی .
آ_۵۸۴۱
اطلاعات ـ مصیبت وارده را به خانواده های عزادار تسلیت می‌دهد .

یادبود

بمناسبت یکمین سال درگذشت شادروان مهدی مشکوة ساعت۶ بعداز ظهر دوشنبه بیستم تیرماه بستگان و آشنایان برمزار آن مرحوم حضور یافته ومخارج یادبود صرف امور خیریه خواهد شد .
خانواده مشکوة و خانواده‌های وابسته
آ_۲۰۸۸۱

بمناسبت چهلمین روز درگذشت شادروان علی محمدغضنفری لرستانی (امیراعظم) باستحضار اقوام، دوستان و سروران‌گرامی میرساند مجلس یادبودی در روز سه‌شنبه ۲۱ تیرماه ازساعت ۶ بعد ازظهر در منزل آن مرحوم واقع در خیابان ۲۱ آذر ـ کوی رهنماـ شماره ۱۷ برگزار خواهد گردید.
خاندان غضنفری لرستانی
آ_۵۸۷۷

پنج سال پس از درگذشت روانشاد (فروغ نوشین‌روان) هیچ نداریم. جز اشکی که برگور سرد یک مادر میباریم و بیاد میاوریم که اگر نمی‌رفت ومیماند، خاطره نگاه مهربان ولبخند شادمانه او اینگونه قلبمان را نمی‌فشرد و زندگیمان را از دریغ وافسوس سرشار نمی‌ساخت.
اکبر رجاء
آ_۵۸۹۳

مجلس یادبود
بمناسبت چهلمین روز درگذشت عزیز از دست رفته ما شادروان (حسین فروتن) صاحب منصب بازنشسته گمرک ایران مجلس یادبودی ازساعت ۵ الی ۷ بعداز ظهر روز سه‌شنبه بیست ویکم تیرماه ۲۵۳۶ در آرامگاه فتوحی واقع در امامزاده عبداله برقرار میباشد حضور دوستان موجب شادی آن مرحوم وتسلی‌دل بازماندگان خواهد بود .
خانواده‌های: فروتن، بیگلری، مهرابی، ایرج رفیعی ، منتصر، صداقت‌زاده، یاربخت، نوروزی، بهرام ، خاکپور ، ظهیرالدینی، فتوجی‌نژاد، فتوحی، فرزام، صفابخش ، ترابی تهرانی، آذر، معروفخانی، ماهرالنقش ، بیانی ، آقـاخانی ، بهبهانی .
آ_۵۸۴۹

تسلیت

خانواده های محترم واثقی
مصیبت وارده را تسلیت میگوئیم دوام عمر شما و صبر خانواده محترم را ازخداوند مسئلت مینمائیم.
خانواده آزادمهر
آ_۲۰۸۸۰

جناب آقای محمد توحیدی
باکمال تاسف درگذشت پدر گرامیتان را از صمیم قلب بشماو خانواده محترمتان تسلیت میگوئیم.
هوشنگ وفرزانه مساح

جناب آقای محمد توحیدی وخانواده
درگذشت پدر گرامیتان رابشماوخانواده محترمتان تسلیت میگوئیم و خودرا در سوگ شما سهیم میدانیم.
کارکنان شعبه توزیع شهرستانها : حسین اسماعیلی ، حسین هوشمند ، حسین رضائی ،حسین حسینعلی‌زاده ،علی‌مرزبند، اسماعیل درویشی .

جناب آقای حسین مراد خانی
باکمال تاثرو تاسف مصیبت وارده راتسلیت عرض نموده بقاء عمر جنابعالی و خانواده محترم راازخداوند متعال مسئلت مینمائیم.
حسین اسماعیل‌فوقی، محمدخدامی ،محمدتقی رحیمی ،محمد مسلمی بیدهندی، محمد تقی رهنی.

دوست گرامی آقای منوچهر ناسی
درگذشت مادر ارجمندتان رابشماو خانواده محترم تسلیت گفته بقای عمر بازماندگان را ازخداوند متعال مسئلت مینمائیم.
دکتر منوچهر خجسته، مهندس حسین حاجیان ،مهندس‌داود خطیبی تبار، جواد کریمی ،مجی‌الدین صوفی.

استاد محترم جناب‌آقای دکتر مومن زاده
باکمال تاسف درگذشت پدر گرامیتان را تسلیت‌میگوئیم.
انترنهاو رزیدنتهای بخش اطفال بیمارستان جرجانی

جناب آقای محمدباقر طباطبائی
مصیبت وارده رابه جنابعالی وخانواده محترم تسلیت عرض مینمائیم.
کارکنان کارخانجات زاگرس شماره یك

جناب آقای مهندس سیاوش اخگرنیا
باکمال تاسف مصیبت وارده را تسلیت گفته بقای عـمر جنابعالی و سایر خانواده محترم را آرزومند است.
شرکت میکا (سهامی خاص)
آ_۵۸۷۵

جناب آقای مهندس سیاوش اخگرنیا
مصیبت وارده موجب کمال تاثر گردید ضمن عرض تسلیت بقاء عمر جنابعالی و سایر بازماندگان محترم را مسئلت داریم.
مهندس احمد آل‌یاسین‌ـ مهندس سلمان رستگارـ مهندس محمدعلی برنجیان‌ـ مهندس عبدالله یمین‌ـ سعید پازوکی ـ مهندس محمد باقر حدادزاده هندو .

جناب آقای حسن داوری
درگذشت پدر بزرگوارتان موجب نهایت تاسف است مصیبت وارده را بشما وخانواده محترمتان‌تسلیت می‌گوئیم.
اونیورسال شرکت سهامی عام
آ_۲۰۸۹۰

جناب آقای سیروس داداشیان
مصیبت وارده را به جنابعالی وخانواده محترم داداشیان تسلیت عرض مینمائیم.
خلخال‌ـ بیوک ملجائی‌ـ اعظم ملجائی
آ_۳۸۶۱

دوست عزیز آقای بهمن کریمی
مصیبت وارده را صمیمانه تسلیت میگویم.
علی بخشی
آ_۲۰۹۱۴

همکار محترم جناب آقای محمد توحیدی
درگذشت جانکاه پدر عزیزتان را از طرف خود وآقایان نمایندگان و خبرنگاران روزنامه اطلاعات در استانهای مرکز و زنجان تسلیت گفته سلامت وبقای جنابعالی وبازماندگان محترم‌را از خداوند متعال آرزومندم .
محمد آسودگان

جنابان آقایان مهندس میر عزیز ملجائی‌ـ میرفاضل ملجائی
درگذشت نابهنگام مهندس علی داداشیان را از صمیم قلب حضور سروران ارجمند تسلیت عرض مینمائیم.
خلخال‌ـ میربیوک ملجائی‌ـ سید اعظم ملجائی
آ_۳۸۷۱

جناب آقای مهدی مهاجری
از طرف خود، استادان، مدیران وکارکنان موسسه ملی‌زبان وفات والده بزرگوارتان راتسلیت گفته دوام زندگی همه‌بازماندگان را مسئلت دارم.
عباس حری
آ_۲۰۹۰۸

بمناسبت درگذشت جوان‌ناکام آقای عباس کیمیا فرزندگرامی آقای حاج حسین کیمیا (علاقبند) که در اثر تصادف اتفاق‌افتاده، هیئت مدیره وکارمندان وکارگران شرکت پلی‌نوین‌این مصیبت‌عظما را بخانواده کیمیا تسلیت گفته بقای عمر آن خانواده محترم را از خدای بزرگ مسئلت دارند.
آ_۲۰۹۲۷

سرکاران خانم اختر ومهین خبیر وآقای ایرج خبیر
فوت همسر وپدر گرامیتان را از صمیم قلب تسلیت گفته‌و خود را درغم شما شریک میدانم.
فریده محمدی

تسلیت

جناب آقای محمد مهدی محزون
فوت برادر گرامتان را بجنابعالی و خانواده محترم محزون تسلیت عرض نموده بقاء وسلامتی آن دوست عزیز را ازخداوند متعال خواستاریم .
ابوالفضل چراغچیان ـ مهدی مهرپرور
آ_۲۰۹۳۲

جناب‌آقای شفیعی مدیرمحترم گاراژ بابل‌ـ مشهد
مصیبت فوت مادر محترمتان‌را صمیمانه تسلیت‌میگویم.
حاجی صالح
آ_۲۰۸۴۴

سرکار خانم توماج
بانهایت تاثر وتاسف درگذشت شادروان والده گرامیتان را حضور عالی و کیان‌نوش عزیز و خانواده محترم تسلیت عرض می‌نمائیم .
آبادان‌ـ دکتر حسین یساری، دکتر فریدون کاظمزاده، دکتر زرین‌دست، دکتر استواری، دکتر داگچائی، دکترجولا زاده،دکتررامین، دکترطلوعی، دکتردادور، دکترپورتیمور .
آ_۳۸۷۷

جناب آقای مهندس سیاوش اخگرنیا
باکمال تاسف مصیبت وارده را تسلیت گفته آرزوی سلامت و بقاء عمر سایر بازماندگان محترم را داریم.
از طرف مهندسین، کارمندان وکلیه کارکنان شرکت میکاـ قطعه یک راه میان جنگل‌ـ کهگم‌ـ مهندس محمدعلی برنجیان.
آ_۵۸۷۵

جنابان آقایان دکتر عیسی یحیی و مهندس هاشم ضیاء ابراهیمی
با نهایت تاسف فوت پدر بزرگوارتان را تسلیت میگوئیم
مدیر و کارکنان و کارگران کارخانه توسکا

جنابان آقایان دکتر عیسی یحیی و مهندس هاشم ضیاء ابراهیمی
با نهایت تاسف درگذشت پدر بزرگوارتان را به سرکار و خانواده محترم تسلیت می‌گوئیم .
شرکت تهران توسکا

جنابان آقایان دکتر عیسی یحیی و مهندس هاشم ضیاء ابراهیمی
باندوه فراوان ونهایت تاسف درگذشت پدر بزرگوارتان را تسلیت عرض می‌کنیم .
جواد ابراهیمی ، عیسی ابراهیمی ، عظیم ابراهیمی ، دکتر محمد علی ابراهیمی، دکتر ارسطو ایرانی، دکترمهدی ایرانی، منصور ایرانی، قاسم اصفهانی، ملک‌مسعود افتخار، مهدی بدر، علی پویا، احمد زند، ابوالفضل دانشور ، ملک محمد ستوده، نظام صدر میرحسینی، مهندس موسی‌کیوان ابراهیمی، مهدی مهین، رضا مهین، منوچهر نورائی ، محمد نورآئی، مجید هاشمی، مهدی هرندی، سعدی جندقی .

جناب آقای مهندس بیات ماکو
درگذشت فرزند عزیزتان را ازصمیم قلب تسلیت گفته واز خداوند بزرگ برای شما و خانواده محترمتان سلامتی وصبر وشکیبائی مسئلت مینمائیم .
مهندسین مشاور راهور

آقای محمد وعلی توحیدی دوستان گرامی
درگذشت پدر بزرگوارتان را تسلیت عرض کرده و خود را در غم شما شریک می‌دانیم .
علی محمد عدیمی بختیاری و بانو

آقای منوچهر میرگلو همکار گرامی
درگذشت والده گرامی را تسلیت عرض نموده بقای‌عمر بازماندگان را مسئلت می‌نمائیم .
کارکنان اداره کل راه وترابری استان هرمزگان
آ_۳۸۶۲

خانواده محترم داداشیان
باکمال تاسف درگذشت شادروان مهندس علی داداشیان را به‌خانواده محترم تسلیت عرض نموده دوام عمر و بقاء شما را ازخداوند بزرگ مسئلت دارم .
رضا حجار

جناب آقای رسول داداشیان
بانهایت تاسف درگذشت شادروان مهندس علی داداشیان را به‌شما وهمسر عزیزتان تسلیت عرض نموده دوام عمرشما وخانواده محترمتان را ازخداوند متعال مسئلت دارد .
نمایندگی مجاز ۳۴ پیکان

حضرت حجت‌الاسلام آقای حاج سید ذبیح‌اله موسوی
بانهایت تاسف مرگ نابهنگام عزیزمان حاج سید مهدی موسوی را بشما ومادر داغدیده‌اش تسلیت عرض نموده و از خداوند بزرگ برای بازماندگان محترم طلب عطـای صبر می نمائیم .
اصفهان ـ فروغ و کریم اسلامی

همکار گرامی آقای عبدالله پرژاد
درگذشت مادرتان را صمیمانه تسلیت می‌گوئیم .
اعضای گروه برنامه‌ریزی آموزشی، موسسه تحقیقات

جناب آقای صادق رودی
باندوه فراوان درگذشت همسر گرامیتان را به‌جنابعالی وخانواده محترمتان تسلیت عرض نموده وخودرادرغم بزرگ شما شریک وسهیم میدانیم .
باربری پیک کرمان ـ اسلامیت‌ـ لازمی

دوست وهمکار عزیز جناب آقای محمد توحیدی
ضایعه اسفبار درگذشت پدرتان مرا نهایت متاثرساخت. ضمن عرض تسلیت بشما و خاندان محترم از خداوند برای شما صبر جمیل آرزو می‌نمایم .
متواضع

سپاسگزاری

علی هاشمیان وکیل دادگستری و خانواده
ازکلیه سروران ارجمند ودوستان عزیز وهمشهریان‌و همکاران گرامی که درمصیبت جانگداز فوت مرحومه بانو اقلیم هاشمیان مادر عزیزمان باما چه با حضور در منزل و چه‌کتبی وتلگرافی وتلفنی وحضوری‌ازتهران وشهرستانهای مختلف همدردی فرموده‌اند نهایت درجه سپـاسگزار بـوده سلامت وسعادت وطول عمر همه آن سروران را از خداوند توانا آرزومندیم وچنانچه بعلت‌پریشانی خاطر وتالمات‌واقعا سوزان روحی در شرفیابی برای عرض تشکر حضوری یادر پاسخهای کتبی وتلگرافی قصوری حاصل شود امیدواریم با لطف وبزرگواری خود عفو واغماض فرمائید .
آ_۲۰۸۳۴

از سروران گرامیو ذوات عظام وخوانین محترمه که بمناسبت فوت‌مادرم ابراز تفقد وهمدردی فرموده چه با شرکت درمجالس ترحیم منعقد درکرمانشاه وتهرانو چه‌وسیله تلگرافو تلفن ودرج در جراید اینجانب رامورد لطف و مرحمت قرار داده‌اند بدین وسیله صمیمانه تشکر و سپاسگزاری مینماید. واز خداوندمتعال برای سروران عزیز خود بقاءو سلامت و موفقیت مسئلت‌دارد.
محمدجعفر جهانسوز شاهی
آ_۲۰۷۸۰

مجالس وعظ وسوگواری

یا باب‌الحوائج
از روز دوشنبه ۲۳ الی جمعه ۲۷ رجب مجلس‌سوگواری امام هفتم (ع) ازساعت ۶ الی ۱۰ صبح منعقد و دانشمندان محترم بترتیب آقایان رحمانی همدانی و فاضل کاشانی‌ودکتر مناقبی مستفیض می‌فرمایند .
آدرس : بازار انتهای کوچه حمام چالگذر لوطی‌صالح حسینیه ناظم‌زاده .
آ_۵۸۵۳

علیاحضرت شهبانو در بنیاد ندای وجدان گفتند.

باید یک نظام جهانی عادلانه بوجود آوریم

به پاس کوشش های علیاحضرت شهبانو درزمینه رشد و توسعه نقش زن در ایران جایزه «ندای وجدان» از طرف بنیاد ندای وجدان درنیویورک به حضور معظمله تقدیم شد. در این مراسم علیاحضرت بیانات مبسوطی باین شرح ایراد فرمودند:

من با مسرت جایزه ندای وجدان را که از روی لطف بمن اعطاء کرده‌اید می‌پذیرم. دریافت این نشانه احترام و تجلیل از چنین سازمان مهمی که درخدمت بشریت است مایه خرسندی من است. این واقعیت که اعضاء محترم این مجمع بدین طریق مرا موردتکریم قرار داده‌اند اعتقاد مرا به اینکه «ندای وجدان» دارد جنبه جهانی به خودمیگیرد تقویت می نماید.

مردان‌و زنان‌با انگیزه‌ای که مفهوم آن از بس دقیق و لطیف‌است شایدازدسترس لفظ و عبارت دور باشد،به سوی سرمنزل مقصودی که معرفت خدا و پیوند با خداست حرکت میکند.ولی فقط وجدان که در زمره مسائل معنوی شان برتری نسبت به فرائض دنیوی‌دارد راه وصول به مقصود را نشان‌میدهد. از این مطلب برای همگان تکلیفی نتیجه میشودکه‌عبارت‌است‌ازاحترام به تصمیمات وجدانی هر فرد. این تکلیف عمومی متضمن تحمل‌و گذشت‌است هر چند دامنه بسیار وسیع تری دارد.

مذهب در ایران

شهبانو افزودند: من افتخار می کنم که در ایران از دوره‌های باستانی‌احترام به مذاهب اصولا و عملا قبول و اعمال میشده‌است در اینجا لازم به تذکرنیست که طی تاریخ پیش آمده است پی‌گیری‌و ترسیم‌نمایم. معنی ابتدائی وجدان خود کفائی ایمان‌فردی میباشدولی این معنی بعدا وسعت یافته و تعهدباحترام متقابل‌مذهبی را هم دربر گرفته است‌وهم اکنون‌مفهوم وجدان‌مستلزم این است که هریک از ما وظیفه دارد کوشش کند تا شرایط مادی و معنوی لازم برای اینکه‌همگان‌بدون هیچ گونه تبعیضی بتوانند از حداکثر استعداد های خود بهره گیری کنند استقرار یابد.

این بدین معنی نیست که همه پیشرفت های اجتماعی منحصرا‌ازوجدان سرچشمه میگیرد. هر چند پیشرفت های مربوط به‌بهبود وضع افراد محروم وصول بهدف های اجتماعی را تسهیل می کند معذلک نبایدما رادرباره تاثیرملاحظات وجدانی‌دچار تردید بسازد. در حقیقت‌این دو عامل مویدو مکمل‌یکدیگر اعلام‌کردو امروزدرمحدوده مرز های مامردم بااعتقادات مذهبی متفاوت فرائض مذهبی خود را آزادانه بجا می آورندو در کنار برادران مسلمان خود زندگی می‌کنند و هر یک بخشی از یک جامعه واحد را تشکیل می دهند.

طی قرون‌و اعصاردامنه و عمق تعلیمات مذهبی دگرگونیهائی داشته است ولی امروز در اینجادرصدد نیستم که مسیر این‌تحولات را ضمن تحقیق‌در مباحثاتی که طی تاریخ پیش آمده است پی‌گیری‌و ترسیم‌نمایم. معنی ابتدائی وجدان خود کفائی ایمان‌فردی میباشدولی این معنی بعدا وسعت یافته و تعهدباحترام متقابل‌مذهبی را هم دربر گرفته است‌وهم اکنون‌مفهوم وجدان‌مستلزم این است که هریک از ما وظیفه دارد کوشش کند تا شرایط مادی و معنوی لازم برای اینکه‌همگان‌بدون هیچ گونه تبعیضی بتوانند از حداکثر استعداد های خود بهره گیری کنند استقرار یابد.

این اصلاحات بزنان امکان داد که سهم فعالی در پیشرفت در عین حال آنها را قادرساخت که درتوسعه‌همه‌جانبه میهنشان سهیم باشند. در نتیجه سطح آگاهی زنان‌بنحو قابل‌ملاحظه‌ای ارتقاء یافته است.

سازمانهای داوطلبانه زنان روبتزاید است‌از طریق‌سازمانها امکانات خدمات عمومی برای زنان فراتر از خدمات معمولی خانوادگی فراهم آمده است. این گونه خدمات طرح های بهداشتی تربیتی و عمران محلی در مقیاس ملی را در برمی‌گیرد.

هر نوع توفیقی در رشد همه جانبه بایستی متضمن پیوند نیروهای اصلی اجتماع باشد. این بمعنی وحدت ویکپارچگی نیروی زنان و مردان، شهرها و روستاها،دهقانان و کارگران، جوانان و پیران، انسان ودانش است.

وقتی قرار باشد داستان یک کشور در چند کلمه بیان‌شود طبیعتا گرایش به برشمردن دست آورد ها، که در واقع فهرست خوشبینانه‌ای است بوجود می‌آید.

چنانچه اوضاع سابق را در نظر بگیرید این دست آوردها بسیار مهم است و دلیل خوبی است که ما بدانها بنازیم‌لیکن مشکلات موجود هم واجداهمیت است. موانعی وجود دارد که بطور کلی پیشرفت راکند می‌کند: بی‌سوادی، زیر بنای نامناسب، شیوه های تولید کهنه و نظائر اینها.

ریشه مشکلات

شهبانو فرمودند: ریشه‌همه این مشکلات و بویژه آنچه میباشند و همینطور هم باید باشد.

حقوق زن

شهبانو سپس گفتند: در روزگار ما توسعه تکالیف وجدانی توجه بوضع زنان و کودکان را نیز در برمیگیرد. نظر باینکه شما بکوشش های من در این زمینه اشاره کردید میل دارم چند کلمه‌ای ازآنچه در کشور من انجام یافته است بیان کنم.

با الهام از سنت‌های دیرینه که از قلب تاریخ کهن ما بر می‌آید رضا شاه کبیر درصدد بهبود وضع زنان در ایران برآمد. تدابیری که اتخاذ شد با مخالفت کوته‌بینان‌روبرو شد. من میتوانم‌در اینجابگویم که در تعلیمات مذهب ما مثل سایر مذاهب زنان مورد احترام میباشند.

بهر حال، انقلاب‌شاه‌و مردم که اوائل دهه ۱۹۶۰ آغاز شد اصل مهم تساوی کامل زنان و مردان را در برداشت و اهمیت زنان را در توسعه‌ایران مدرن پذیرفت اکنون زنان‌حق رای دادن و انتخاب شدن را دارند و عملا همه‌راه های‌فعالیت در زمینه‌های اقتصادی، اجتماعی وسیاسی بروی آنها گشوده است. قانون جدید حمایت خانواده برای‌زنان حقوق‌مساوی در مسائل ازدواج، طلاق و نگاهداری از طفل را شناخته است. بعلاوه زنان بکلیه‌مشاغل در همه سطوح منجمله مشاغل سیاسی و مدیریت راه‌یافته‌اند. هم اکنون ۴۰٪ دانش آموزان مدارس ابتدائی و ۳۳٪ مدارس متوسطه و ۲۵٪ دانشجویان دانشگاه ها از دختران هستند.

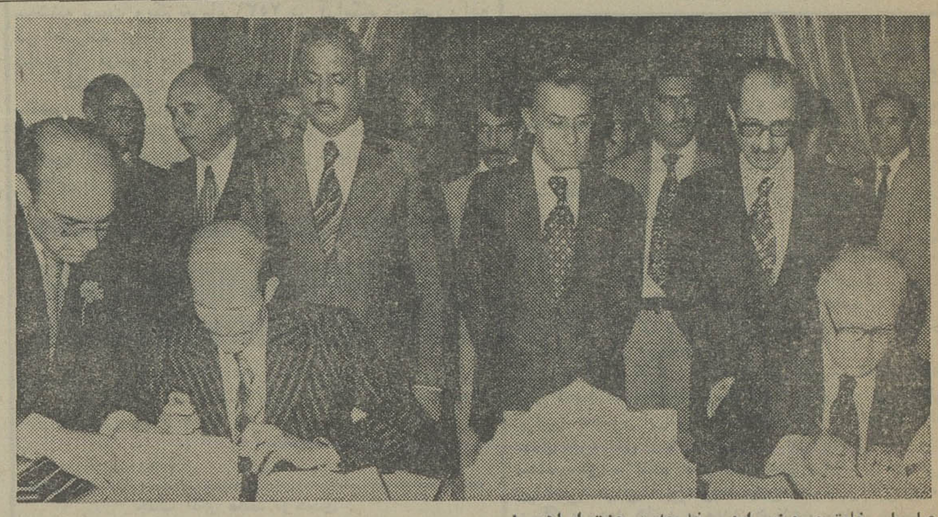

عباسعلی خلعتبری وزیر امور خارجه و عزت ابراهیم الدوری وزیر کشور و عضو شورای فرماندهی انقلاب عراق هنگام امضای قرارداد.

منوچهر تسلیمی وزیر بازرگانی وامیر قاسم معینی وزیر کشور در عکس دیده میشوند.

وضع خودشان داشته باشند و مانع‌پیشرفت زنان میباشدعبارت است از سنت اعمال تبعیض هائی که طی قرون متمادی ریشه های عمیق در ذهنیات‌مردم بوجود آورده است.

بهر حال دگرگونی در این وضع چنانچه توام‌بااحتیاط‌نباشد مخاطره آمیز است‌و ممکن‌است رنجو دردی که از آن برای انسان به‌ظهور میرسد عظیم باشد.

سنت نباید فقط بخاطراینکه کهنه است طرد شود. ترک‌سنتها وقتی مطلوب است که‌وضوح با عدالت و هدفهای اجتماعی‌که جامعه در مجموع برای خوددر نظر گرفته است مغایرت داشته باشند. این شعار که «دیگذار عدالت اجرا شودهرچند دنیا ویران شود.» در جوامع معاصر بعنوان یک اصل‌معتبر پذیرفتنی نیست.

ما ایرانیان حق داریم به آینده‌ای شکوفا در جامعه‌ای که در آن تساوی و عدل حکومت می‌کند مطمئن باشیم. یقینا امیدو آرزوی ما بیک آینده درخشان فقط بخاطر خودمان نیست. ما فراتر از این رفته‌ایم و اکنون در رده های عمومی و خصوصی در جستجوی دستهائی هستیم که همراه هم یک‌نظام جهانی که بر آن عدل‌ومساوات‌حکومت داشته باشد بوجود بیاوریم. من تصور نمیکنم در چنین مجلس ممتازی لازم باشد که یادآوری کنم که همکاری بین‌المللی همواره یک عنصر فعال در سیاست ما بوده‌است. همچنانکه شاعر در شش قرن پیش گفته است:

بنی‌آدم‌اعضای یکدیگرند
که در آفرینش‌زیک گوهرند
چوعضوی بدردآورد روزگار
دگر عضوها را نماند قرار

البته مقام همکاری‌بین‌المللی در قلب سازمانی نظیر سازمن شما جای مناسبی دارد. سهم بزرگی بعهده‌شماست وکوشش های شما مسلما به پیشرفت کمک خواهد کرد. هدف‌احترام بمذاهب و تفاهم بین‌المللی‌هدف مشترک ماو شماست و مسعای شما را در این راه تحسین می‌کنیم.

علیاحضرت شهبانو در پیامی به کنگره‌جهانی شیمی گفتند:

ماهمواره‌مقدم دانشمندان جهانی راگرامی میداریم

با پیام علیاحضرت شهبانو، دیروز ششمین کنگره جهانی شیمی هتروسیکلیک در تالار فردوسی‌دانشکده‌ادبیات‌دانشگاه تهران گشایش یافت.

علیاحضرت شهبانو در پیام خود گفتند:

با کمال خوشوقتی ششمین کنگره‌جهانی‌شیمی‌هتروسیکلیک را می‌گشایم ابتکار دانشگاه تهران در دعوت از این اجتماع مهم علمی موجب ستایش است وخرسندم که سازمانهای‌مختلف کشور ما از جمله فرهنگستان شاهنشاهی علوم در برگزاری آن همکاری و سهمی قابل ملاحظه داشته‌اند:

برگزاری اجتماعات علمی از کوچك و بزرك چه ملی وچه بین‌المللی کوششی است‌درخور تقدیر چرا که برخورد عقاید و آراء و نظرات جدید علمی و ارائه‌کارهای تحقیقاتی‌دانشمندان و متخصصان را میسر میسازد و در نهایت امر موجب‌پیشرفت دانش بشری میشود. کشور ما را گرامی داشته و از مبادله همواره‌مقدم‌دانشمندان غیرایرانی مطالعات و تجربیات علمی میان ایرانیان و صاحب نظران سایر کشور های جهان استقبال‌کرده است.

موازد و مثال های بسیاری از این گونه تماسها واجتمعات علمی رادر تاریخ دانش ایرانی پیش‌از اسلام و مخصوصا بعداز اسلام میتوان مشاهده کرد. طبیعتا اکنون‌موجب خوشوقتی بسیار من است که چنین جمع بزرگی از دانشمندان و شیمی دانان ۲۳ کشور جهان بایران آمده‌اند و فرصتی برای تبدل نظرات و تحقیقات با همکران ایرانی خود میبینند و در عین حال میتوانندبه کوششهای‌ملت ایران در راه توسعه اقتصادی و ترقی اجتماعی و سازندگی یك جامعه مرفه براساس‌عدالت اجتماعی و تعالی انسانها آشنا شوند.

تشویق فعالیتهای دانشگاهی و تاکید بر ضرورت تحقیقات اصیل علمی چه بنیادی و چه کار بردی جلوه‌ای‌ازاین‌کوشش های ملی است که در سال های اخیر به‌مناسبت نیاز روز افزون ملی مورد توجه خاص قرار گرفته و در آینده نیز از سهم و مقامی شایسته و روز افزون در برنامه های توسعه و عمران ملی برخوردار خواهد بود.

دانش شیمی در کشور ما از یك تاریخ کهن و شکوفان برخوردار است که قطعا همه حاضران در این اجتمع به آن واقفند و اکنون نیز از توجه و تاکیدخاص بهره‌مندانست که ارائه بیش‌از ۴۰ مقاله‌تحقیقاتی دراین کنگره‌از طرف‌دانشمندان ایران نشانه‌ای است ازکوشش های علمی و تحقیقاتی آنان امیدوارم این اجتماع بزرك‌علمی با توفیق کامل روبرو شود و فرصتی مناسب برای ایجاد تفاهم بیشتر علمی و معنوی‌میان همه شرکت کنندگان باشد.

تقویم اطلاعات

ساعات شرعی
استخراج دکتر ریاضی کرمانی

یکشنبه نوزدهم تیرماه ۲۵۳۶
بیست‌و دوم رجب ۱۳۹۷ ـ دهم ژوئیه ۱۹۷۷
ساعات شرعی باساعت رسمی جدید تطبیق داده شده است
اذان مغرب ..... ساعت ۸ و ۴۱ دقیقه
اذان صبح (فردا) ..... ساعت ۴ و ۵ دقیقه
طلوع آفتاب (فردا) ... ساعت ۵ و ۴۵ دقیقه
ظهر شرعی (فردا) .... ساعت ۱ و ۱۱ دقیقه
اذان مغرب (فردا) ... ساعت ۸ و ۴۱ دقیقه

اطلاعات دیپلماتیک

ایران وعراق ۶ موافقت نامه امضاکردند

عصر دیروز ششموافقتنامه وتفاهم نامه بین ایران و عراق به امضاء رسید.

ساعتی بعد از امضاءموافقت نامه ها هیئت‌عراقی برریاست عزت ابراهیم الدوری عضو شورای‌فرماندهی انقلاب و وزیرکشورعراق‌تهران‌راترک کردند.

موافقت نامه های امضاء شده عبارتند از موافقت‌نامه بازرگانی، موافقت نامه فرهنگی، موافقت نامه همکاری های جهانگردی، موافقت نامه در زمینه کشاورزی و ماهیگیری، موافقت نامه همکاری بین وزارت‌کشور ایران‌ووزارت کشور عراق، و بالاخره موافقت نامه مربوط به ارتباط خطوط راه‌آهن‌ایران و عراق.

پس از امضای موافقت نامه هاخلعتبری وزیرخارجه گفت موفق شده‌ایم قرارداد های بسیار مهم و بزرگی منعقد نمائیم که بطور قطع در آینده روابط دوکشور همسایه و همکیش ایران و عراق اثرات عمیقی خواهد داشت.

خلعتبری افزود اینگونه مذاکرات هرقدر تکرار گردد موجبات گسترش بیش از پیش حسن همجواری بین دو کشورمارا فراهم‌خواهد کرد.

خلعتبری در پایان سخنان خود گفت این قدم های بزرگ که برداشته شد نتیجه کوشش های پیگیری است که مسئولان دو کشور ما صادقانه در خلال دو سال گذشته در تمام سطوح چه در تهران و چه‌در بغدادبه عمل آوردند.

باوجود این بنظر من و بطور یقین می‌دانم نظر شما هم همین است این‌قدمها باز هم‌کافی نیست و دو کشور ما باز هم میتوانند در جهت گسترش روابط خود گام های دیگری بجلو بردارند.

خلعتبری افزود: قبل از پایان سخنان خودمیخواهم به این نکته اشاره کنم که ما پیرامون موافقت نامه‌ای مذاکره کردیم که اگرچه‌بنام موافقتنامه ترانزیت معروف است ولی در حقیقت هدف ما از این موافقت نامه‌فقط نقل و انتقالات کالا نیست بلکه میخواهیم بدینوسیله‌با کشور های همسایه خود ارتباط برقرار کنیم زیرا معتقدیم که تفاهم و حسن همجواری‌بین کشورهای‌یک منطقه فقط از راه برقراری چنین رابطه هائی امکان پذیر میگردد.

خلعتبری همچنین گفت‌که همه چیز در مورد موافقت نامه‌مبتویپرسیده است‌واگر می بینید که در حال حاضر به امضاء نرسیده صرفا به این علت است که ما یک موافقتنامه قبلی‌داریم که‌هنوز مدت آن پایان نیافته است در پایان مدت این موافقتنامه تا چندماه دیگر امیدواریم موافقتنامه جدید جای آن را بگیرد.

عزت ابراهیم‌الدوری رئیس هیات عراقی نیز سخنان خلعتبری را در این‌مورد که این موافقتنامه ها اگر چه بسیار مهم است ولی کافی نیست مورد تاکید قرار داد واظهار امیدواری کرد که با راهنمائی و ارشاد سران دوکشور همان طور که موفق شدیم موافقت نامه الجزایر رابه امضاء برسانیم ودر مورد قرارداد های مهم کنونی بتوافق برسیم بازهم موافقتنامه ها وقراردادهائی را در جهت گسترش روابط دوکشور منعقد کنیم.

دربایان دیدار عزت ابراهیم عضو شورای فرماندهی انقلاب و وزیرکشور عراق‌از ایران یک بیانیه مطبوعاتی انتشار یافت‌که در آن تصمیم وعزم راسخ‌طرفین به‌ادامه‌ی اجرای کامل موافقت نامه الجزایر و پروتکل تهران مورد تاکیدقرار گرفته است، وازگامهای جدیدی‌که‌ازسوی دوطرف‌برای اجرای توافق‌ها برداشته شده باتوجه به علایق طرفین در حفظ روابط دینی و تاریخی و حسن همجواری وتحکیم و تحقق آن درهمه‌ی زمینه ها ودر جهت خدمت‌به‌منافع‌مشترک ملت های خویش ابراز خرسندی شده است.

دربیانیه آمده است که طرفین لزوم‌تلاش‌برای تحکیم و توسعه روابط دوستانه موجود راکه‌براساس احترام متقابل ورعایت‌منافع مشترک ملت های‌دوکشورپایه گذاری شده مورد تاکید قرار دادند.

رادیو مسکو:

حقوق بشر در غرب نقض میشود

رادیو مسکو در تفسیری پیرامون حقوق بشر یادآور شد که حقوق بشر درکشور های غربی بطورمداوم نقض می شود.

رادیو مسکو گفت: به گزارش «کمیسیون جوامع اروپائی» در بلژیک از هرده تن، چهار تن معتقدند وظیفه عمده‌دولتشان‌بایدتامین‌آزادی باشد این کمیسیون براساس همه‌پرسی که در کشورهای عضو بازار مشترک اروپا انجام داده به این نتیجه رسیده است که تقریبا نصف تمام‌مردم فرانسه و۸۶درصد جمعیت ایتالیا معتقد میشوند که نظام دموکراتیک در کشورشان وجود ندارد.

روزنامه «پراودا» نیز در آخرین شماره خود طی گزارشی درباره نقض حقوق بشر در آمریکا به تضاد عمیق بین بیانیه‌ها در باره آزادی و دموکراسی که در قانون اساسی امریکادکرشده ورعایت‌آزادی ودموکراسی در این کشور اشاره کرده‌و نوشته است که آمریکائی‌ها همیشه در کشور خود تحت پیگرد هستند.

و تنها دولت فدرال آمریکا ۱۴۴ هزار تن مامور مخفی دارد که افراد کشور را از لحاظ وفاداری به حکومت آمریکاتحت نظرقرارداده‌اند.

امتحانات نهائی ششم متوسطه ۱۲ شهریور آغاز میشود

امتحانات‌نهائی ششم‌متوسطه شهریور در سراسر کشور از روز ۱۲ شروع و ۳۱ شهریور خاتمه خواهد یافت. این‌برنامه متعلق به ۳۵ رشته تحصیلی متوسطه است.

علاوه بربرنامه رشته‌هائی‌که در زیر اعلام شده برنامه‌های برخی رشته‌های دیگر نیزوسیله ادارات کل آموزش و پرورش طی بخشنامه‌ای بتمام‌دبیرستان ها، هنرستانها و دانشسراهای مقدماتی و راهنمائی تحصیلی اعلام شده است:

برنامه امتحانات باین شرح است:

ششم ریاضی

شنبه ۱۲ شهریور ـ صبح هندسه و مخروطات ـ عصر انشاء فارسی
دوشنبه ۱۴ شهریور ـ صبح مثلثات ـ عصر زبان‌خارجی
چهارشنبه ۱۶شهریور صبح شیمی ـ عصر ادبیات فارسی
شنبه ۱۹ شهریور ـ صبح فیزیک ـ عصر جبر
دوشنبه ۲۱ شهریور ـ صبح مکانیک ـ عصر هندسه‌ترسیمی و رقومی
چهارشنبه۲۳شهریور ـ صبح حساب استدلالی ـ عصر رسم فنی

ششم طبیعی:

یکشنبه ۱۳شهریور ـ صبح فیزیولوژی‌جانوری ـ عصرانشاء فارسی
پنجشنبه ۱۷ شهریور ـ صبح تکامل و زمین‌شناسی ـ عصر ادبیات فارسی
یکشنبه ۲۰ شهریور ـ صبح شیمی ـ عصر زبان خارجی
سه‌شنبه ۲۲ شهریور ـ صبح فیزیولوژی گیاهی ـ عصر جبر و مثلثات
شنبه ۲۶ شهریور ـ صبح فیزیک

ششم ادبی:

شنبه ۱۲ شهریور ـ صبح تاریخ، عصر املاء ـ انشاء فارسی
دوشنبه ۱۴ شهریور ـ صبح فلسفه و اخلاق، عصر زبان خارجی
چهارشنبه۱۶شهریور ـ صبح منطق علمی و نظری، عصر ترجمه و تجزیه و ترکیب‌عربی
شنبه ۱۹ شهریور ـ صبح تاریخ ادبیات، عصر دستورزبان فارسی
دوشنبه ۲۱ شهریور ـ صبح جغرافیا، عصر صرف ونحو عربی

ششم خانه‌داری

یکشنبه ۱۳ شهریور ـ صبح تزئین‌منزل، عصر انشاء فارسی
پنجشنبه ۱۷شهریور ـ صبح فیزیک، عصر ادبیات فارسی
یکشنبه ۲۰ شهریور صبح روابط خانوادگی، عصر زبان خارجی
سه‌شنبه ۲۲ شهریور ـ صبح تاریخ لباس و طراحی، عصر بچه‌داری و پرستاری
شنبه ۲۶ شهریور ـ صبح شیمی، عصر تغذیه.

ششم بازرگانی:

شنبه ۱۲ شهریور ـ صبح دفترداری و حسابداری، عصر املاء، انشاء فارسی
دوشنبه۱۴ شهریور ـ صبح امور عمومی بازرگانی، ماشین نویسی فارسی
چهارشنبه۱۶شهریور ـ صبح آمار، ماشین‌نویسی لاتین
شنبه ۱۹ شهریور ـ صبح ریاضیات، عصرتعلیمات‌اجتماعی
دوشنبه ۲۱ شهریور ـ صبح زبان خارجی، عصر استفاده از ماشینهای اداری
چهارشنبه۲۳شهریور ـ صبح امور دفتری، عصر مکاتبات بازرگانی فارسی و انگلیسی
شنبه ۲۶ شهریور ـ صبح فیزیک و شیمی

ششم بانکداری

شنبه ۱۲ شهریور ـ صبح عصر املاء، انشاء فارسی
بانکداری عملی (ریالی و ارزی)
دوشنبه ۱۴شهریور ـ صبح اصول اقتصاد، عصر روابط عمومی.
چهارشنبه۱۶شهریور ـ صبح دیکته‌ترجمه انشاء زبان‌خارجی عصر ماشین‌نویسی لاتین
شنبه ۱۹ شهریور ـ صبح حسابداری عمومی، عصر حسابداری بانکی
دوشنبه ۲۱ شهریور ـ صبح حسابرسی، عصر مالیه عمومی و بودجه
چهارشنبه۲۳شهریور، آمار، عصر ماشین‌نویسی فارسی
شنبه ۲۶ شهریور ـ صبح ریاضیات، عصر آئین مکاتبات اداری
دوشنبه ۲۸ شهریور ـ صبح بیمه، عصر سازمان ومدیریت.

ششم منشیگری

شنبه ۱۲ شهریور ـ صبح، حسابداری مقدماتی، عصر ماشین‌نویسی فارسی.
دوشنبه ۱۴ شهریور ـ صبح امورد‌فتری، عصرماشین‌نویسی لاتین
چهارشنبه ۱۶شهریور ـ صبح امور عمومی بازرگانی، عصر مکاتبات بازرگانی‌واداری‌فارسی
شنبه ۱۹شهریور ـ صبح، تشکیلات اداری وبازرگانی، عصر تندنویسی فارسی
دوشنبه ۲۱ شهریور ـ صبح مکاتبات بازرگانی واداری زبان خارجه اول، عصر املاء و انشاء فارسی
چهارشنبه ۲۳شهریور ـ صبح دیکته ترجمه و انشاء زبان خارجه دوم، عصر قانون کار
شنبه ۲۶ شهریور ـ صبح دیکته و ترجمه و انشاء زبان خارجه اول، عصر تعلیمات مدنی.

ششم دانشسرای مقدماتی سراسر کشور

شنبه ۱۲ شهریور ـ صبح اصول و روش‌های آموزش و پرورش، عصر تاریخ آموزش و پرورش
دوشنبه ۱۴ شهریور ـ صبح جبر (هندسه تحلیلی)، عصر تاریخ
شنبه ۱۹ شهریور ـ حساب، عصر انشاء فارسی
دوشنبه ۲۱شهریور ـ صبح روانشناسی، عصر تعلیمات‌دینی
چهارشنبه۲۳شهریور ـ صبح جغرافیا، عصر دیکته وانشاء و تمرینات کتبی زبان خارجی
شنبه ۲۶ شهریور ـ صبح فیزیک، عصر تعلیمات‌اجتماعی
دوشنبه ۲۸شهریور ـ صبح طبیعی و بهداشت، عصرهندسه و رسم.

ششم علوم انسانی‌دانشسرا های راهنمائی تحصیلی.

شنبه ۱۲ شهریور صبح، نگارش و تاریخ‌ادبیات و دستور زبان فارسی«اختصاصی» عصر، عربی «اختصاصی».
دوشنبه ۱۴ شهریور صبح، تاریخ «اختصاصی» عصرتعلیم‌و تربیت دینی عمومی.
چهارشنبه ۱۶ شهریور صبح روانشناسی، عصر سنجش و اندازه‌گیری در آموزش و پرورش
شنبه ۱۹ شهریور صبح جغرافیا «اختصاصی»، عصر آموزش و پرورش تطبیقی.
دوشنبه ۲۱ شهریور، صبح اصول راهنمایی و مشاوره، عصر اصول‌آموزش و پرورش
شنبه ۱۹ شهریور صبح هندسه «اختصاصی» عصر اصول‌آموزش و پرورش تطبیقی.
چهارشنبه۲۳ شهریور، صبح تعلیمات اجتماعی «اختصاصی» عصر هنر.
شنبه ۲۶ شهریور صبح سخنوری «اختصاصی».

ششم علوم تجربی دانشسراهای راهنمائی تحصیلی

شنبه ۱۲ شهریور صبح شیمی «اختصاصی» عصرنگارش
دوشنبه ۱۴ شهریور صبح، فیزیک «اختصاصی» عصر تعلیم و تربیت دینی «عمومی» انتخابی
چهارشنبه ۱۶ شهریور صبح روانشناسی، عصر سنجش و اندازه‌گیری در آموزش و پرورش
شنبه ۱۹ شهریور صبح‌علوم طبیعی‌زیست‌شناسی«اختصاصی» عصر آموزش‌و پرورش تطبیقی
دوشنبه ۲۱ شهریور، صبح اصول راهنمائی و مشاوره، عصر اصول‌آموزش و پرورش چهارشنبه۲۳ شهریور عصر هنر.

ششم زبان خارجی دانشسراهای راهنمائی تحصیلی

شنبه ۱۲ شهریور صبح‌نکات دستوری‌و انگوهای‌اختصاصی، عصر نگارش.
دوشنبه ۱۴ شهریور صبح املاء انشاء زبان خارجی «اختصاصی» عصر تعلیم و تربیت دینی.
چهارشنبه ۱۶ شهریور صبح روانشناسی عصر سنجش و اندازه‌گیری در آموزش و پرورش
شنبه ۱۹ شهریور صبح برق «اختصاصی» عصرآموزش وپرورش تطبیقی.
دوشنبه ۲۱ شهریور صبح اصول راهنمائی و مشاوره، عصر اصول‌آموزش و پرورش چهارشنبه ۲۳ شهریور عصر هنر.

ششم حرفه و فن دانشسراهای راهنمائی تحصیلی

شنبه ۱۲ شهریور صبح صنایع شیمیائی «اختصاصی» عصر امورادارای «اختصاصی».
دوشنبه ۲۸ شهریور صبح تغذیه و طبخ اختصاصی عصر پرورش طیور و دام‌اختصاصی.
روستائی اختصاصی، عصر تعلیم و تربیت دینی و عمومی انتخابی.
چهارشنبه ۱۶ شهریور صبح روانشناسی عصر سنجش و اندازه‌گیری در آموزش و پرورش.
شنبه ۱۹ شهریور صبح برق «اختصاصی» عصرآموزش وپرورش تطبیقی.
دوشنبه ۲۱ شهریور، صبح اصول راهنمائی و مشاوره، عصر اصول‌آموزش و پرورش چهارشنبه ۲۳ شهریور عصر هنر.
شنبه ۱۹ شهریور صبح‌درک مطلب‌خلاصه نویسی‌اختصاصی عصر آموزش و پرورش تطبیقی.
دوشنبه ۲۱ شهریور صبح اصول راهنمائی و مشاوره، عصر اصول‌آموزش و پرورش چهارشنبه ۲۳شهریور صبح انوعمکانیک «اختصاصی» عصر هنر.
شنبه ۲۶ شهریور صبح صنایع شیمیائی «اختصاصی» عصر امورادارای «اختصاصی».
دوشنبه ۲۸ شهریور صبح تغذیه و طبخ اختصاصی عصر پرورش طیورو دام‌اختصاصی.

مقررات جدید واگذاری تریاک معتادان وداروی بیماران بیمه‌شده

تریاک معتادان فقط در شهر محل سکونت آنان و توسط داروخانه‌ای که قبلا تعیین شده است، در مقابل ارائه کوپن داده میشود و نسخه های دفاتر بیمه درمانی نیز در شهر های دیگرپیچیده نمی‌شود.

امروز ازاداره نظارت بر مواد مخدر کسب اطلاع شد که معتادانی که بعلت مسافرت و یا هر علت دیگری برای مدتی از محل سکونت خود دور میشوند باید اقدام به دریافت‌سهمیه تریاک خود از داروخانه محل سکونتشان بکنند زیرا به داروخانه ها طبق سهمیه تریاک داده میشود و آن ها تریاک اضافی برای معتادان میهمان از شهر های دیگر را ندارند. این اداره همچنین اعلام کرد اگر معتادی‌بخواهد محل سکونت خود را عوض کند انتقال سهمیه وی بیکی از داروخانه های شهر مورد نظر امکان پذیر است.

در مورد پیچیدن نسخه های دفاتر بیمه درمانی در شهری دیگر نیز یک مقام‌آگاه در سازمان تامین خدمات درمانی در گفتگوئی‌باروزنامه اطلاعات گفت:

مهلت پیچیدن نسخه از زمان صدور تا هنگام مراجعه بداروخانه نباید از ۴۸ساعت تجاوز کند و اگر در این فاصله بیماری که نسخه خود را از شهری دریافت کرده بخواهد در شهر دیگر دارو بگیرد امکان ندارد زیرا حق ویزیت پزشک صادر کننده نسخه هم باید به داروخانه پرداخت گردد و اگر این حق ویزیت همراه پول دارو در شهر دیگری‌پرداخت گرددمشکلاتی را ایجاد میکند.

حمل سلاحهای یوگسلاوی برای عراق

در پی انتشار خبر تخلیه محمولات نظامی چند کشتی روسی دربنادر عراق، چندی پیش یک فروند کشتی متعلق به یوگسلاوی، توپخانه صحرائی، موشک‌های متنوع و مهمات برای توپخانه و مسلسل های مختلف ومواد منفجره در بندر «ام‌القصر» تخلیه کرد.

یک کشتی دانمارکی نیز مقادیری مواد منفجره، موشک و خمپاره (ساخت یوگسلاوی) رادربنده بصره تخلیه کرده است.

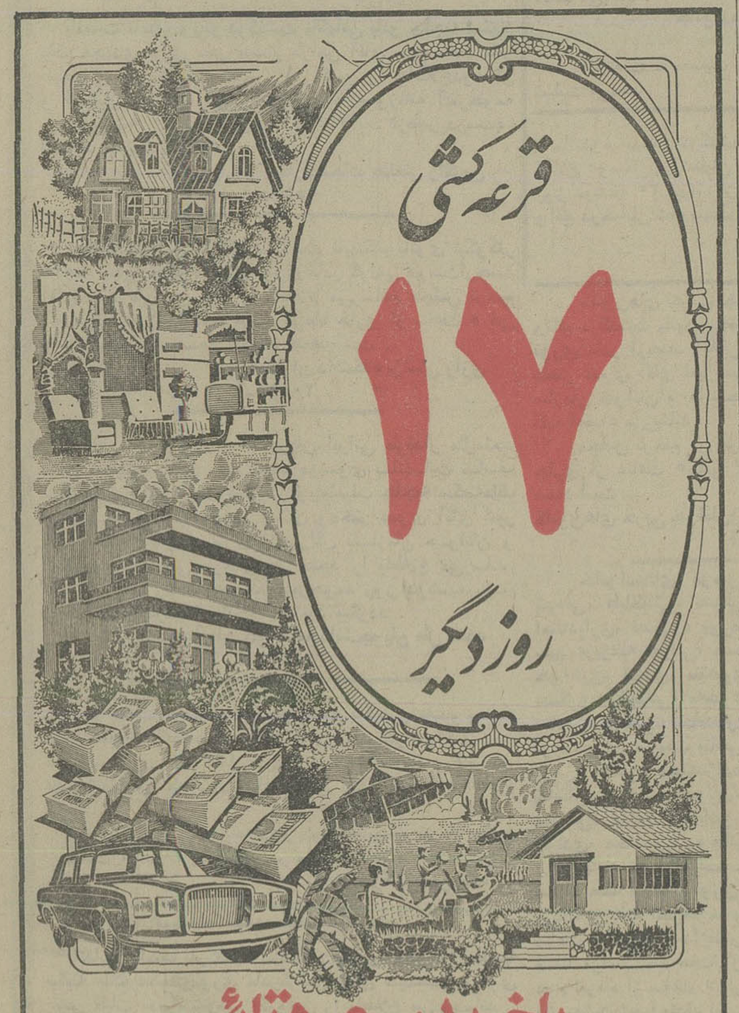

گروه صنعتی شهریار

قابل توجه خریداران و مصرف کنندگان تیرآهن نمره ۱۰ و ۱۲ و میله گرد و مفتول

به منظور توزیع صحیح تیرآهن نمره ۱۰و۱۲ و همچنین میله‌گرد اعم از ساده یا آج‌دار از شماره ۱۴ الی ۳۲ و همچنین مفتول بصورت کلاف از شماره ۶ الی ۱۰ تولیدی کارخانجات وابسته به گروه صنعتی شهریار برای‌جلوگیری از ایجاد بازار سیاه و تامین احتیاجات مصرف کنندگان گروه شهریار از امروز محصولات تولیدی خودرا منحصرا دراختیار توزیع‌کنندگان آهن وصاحبان مغازه که عضو اتحادیه توزیع کنندگان وابسته‌باطاق اصناف‌باشند قرارمیدهد پیمانکاران ساختمانی ومجریان‌طرحهای‌عمرانی و صاحبان ساختمانهای بزرگ نیز میتوانند با ارائه پروانه ساختمان یا طرح عمرانی احتیاجات خود را مستقیما از دفتر فروش گروه صنعتی شهریار واقع در خیابان ثریا شماره ۲۴۸ ساختمان شهریار طبقه دهم بقیمت‌های‌مصوبه مرکز بررسی قیمتها خریداری فرمایند.