سال سی‌وچهارم ـ شماره ۱۰۱۹۴ | پنجشنبه هشتم اردیبهشت‌ماه ۱۳۳۹ | تکشماره ۳ ریال

اطلاعات

جریان روز

سازمان کمك کودك | روابط فرانسه وتونس

سرمقاله وتفسیرجهان را درصفحه دوم مطالعه فرمائید

کنفرانس سنتو در تالار سنا افتتاح شد

۲۴ صفحه

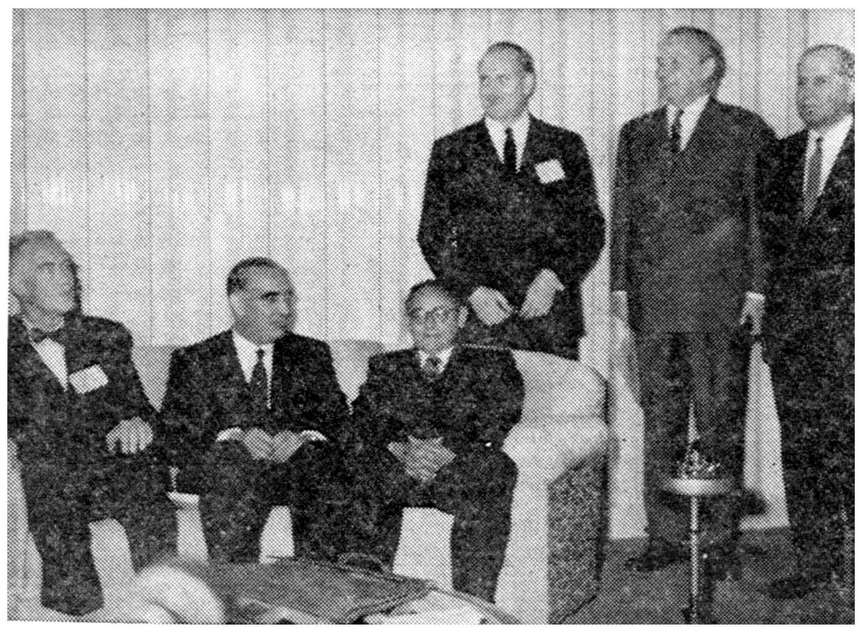

ازراست بچپ، کریستیان هرتر وزیرخارجه آمریکا، دکتراقبال نخست‌وزیر، منظور قادروزیر خارجه پاکستان درروی مبل ردیف ایستاده ازراست بچپ: آقای فاتین زورلو وزیر خارجه ترکیه، سلوین‌لوید وزیرخارجه بریتانیا وبیك دبیرکل سازمان پیمان مرکزی درجلسه پذیرائی امروز درعمارت سنا چند دقیقه قبل از گشایش شورای وزیران

از پیام شاهنشاه :

سنتو در استقرار و آرامش و ثبات خاورمیانه سهم بسزائی دارد

آیزنهاور بکنفرانس تهران:

اطمینان دارم مذاکرات شما موجب موفقیت سنتو خواهد بود

دکتراقبال نخست‌وزیرایران:

شدت تبلیغات و تحریکات خارجی قوه مقاومت ما ایرانیان را بطورموثری افزود

وزیرخارجه آمریکا:

آمریکا پشتیبان جدی سنتو است

وزیرخارجه انگلیس:

پشتیبانی انگلستان را از ایران مؤکدا اعلام میکنم.

دبیرکل سنتو :

ایران قلب سنتو است

شرح درصفحه ۲۱

صبح امروز زلزله شدیدی باقیمانده لار را زیرورو کرد

مردم دسته دسته از این شهر شوم میگریزند

درگرمای ۵۰ درجه ناله آوارهها در بیابانها به‌آسمان بلنداست

ساعت نه و نیم صبح امروز زلزله شدیدی بمدت سه ثانیه در لار رخ داد که براثر آن بقیه ساختمانهای این شهرستان که‌درزلزله ی قبلی‌شکست برداشته و یا نیمه ویران بود فروریخت وبکلی ویران شد .

بطوریکه در حال حاضر می‌توان گفت شهر لار با خاك یکسان گردیده است . چون هنگام وقوع این زلزله کسی در شهر نبود بهمین جهت تلفات جانی زیاد وارد نیامد و فقط سه‌نفرزیر آوار رفتند .

دیشب نیز شهر لار سه بار لرزید ولی زلزله های دیشب بشدت زلزله امروز صبح نبود .

از بعد از ظهر دیروز تا این ساعت که مقارن ده صبح می‌باشد ۴۵ جنازه

بقیه در صفحه بیست ودوم

کوه بزرك شهر شکاف خورد

ازبعد از ظهر دیروز علاوه بربیسیم شیرو خورشید ارتباط مستقیم بیسیم بین تهران و لار از طرف وزارت پست و تلگراف برقرار شد و عصر دیروز و امروز دو نفر از خبرنگاران موسسه اطلاعات که هم‌اکنون برای تهیه عکس و گزارش اخبار در لار مقیم هستند وضع لار و اقداماتی را که از طرف مامورین اعزامی در آنجا صورت میگیرد مرتبا بمرکز گزارش دادند .

یکی از مامورین فوق‌العاده ما آقای عباس جلائی خبرنگار عکاس‌اطلاعات است که باتفاق آقای‌اعتمادی دو روز قبل به لار اعزام شد و پس ازمراجعت ایشان به تهران در لار اقامت نمود و نفر دوم آقای رحمت‌اله احمدی‌خبرنگار اطلاعات در بندر عباس میباشد که بوی ماموریت داده شد تا اطلاع بعدی برای گزارش اخبار لار در آن محل مقیم باشد .

زلزله امروز

ساعت ده صبح امروز آقای احمدی بوسیله تلفن بی‌سیم مستقیما از لار چنین گزارش داد :

ازاولین خبرنگاریکه بلار رفته وبرگشته است :

من از لار میآیم

متاسفم یکی ازروزنامه‌ها عکس زلزلهٔ چندسال پیش را بجای عکس زلزله لار چاپ کردوزحمات خبرنگاری من وهمکارانم را پایمال نمود

آژ: ر. اعتمادی

خوانندهٔ عزیز من از لار می‌آیم. از لار زلزله زده اولین خبرنگاری هستم که پایم بلار رسیده . اولین کسی هستم که از صحنه هاوویرانه های هولناك لار عکس گرفته‌ام ، اولین‌گزارشها وعکسهای‌اختصاصی را بااولین‌وسیله بتهران رساندم و باز اولین خبرنگاری که پس از مشاهده لار بتهران برگشته‌ام . اولین‌عکس

بقیه درصفحه ۱۸

منظره‌ای ازلار زلزله زده ـ عکسهای جالب دیگر درصفحه ۱۸

معاون سینگمان‌ری بازن و دو پسرش خودکشی کردند

پسربزرك ابتدا پدر، مادر وبرادرش راکشت وسپس خودش راخلاص‌کرد

* «لی» معاون رئیس جمهورورئیس مجلس متهم اصلی در حوادث کره بود وچون خانواده او بی آبرو شده بود طبق رسوم این کشور راهی جزخودکشی‌نداشت
* بااین خودکشی «لی» لکه ننك را ازدامان خود و خانواده‌اش پاك کرد

شرح درصفحه ٤

مهداوی ببلغارستان تبعید میشود

* دربغداد شعارهای مذهبی را بجای شعارهای کمونیستی نصب کردند
* گروهی باداره اتحادالشعب ارگان حزب‌کمونیست هجوم بردند

شرح درصفحه ٤

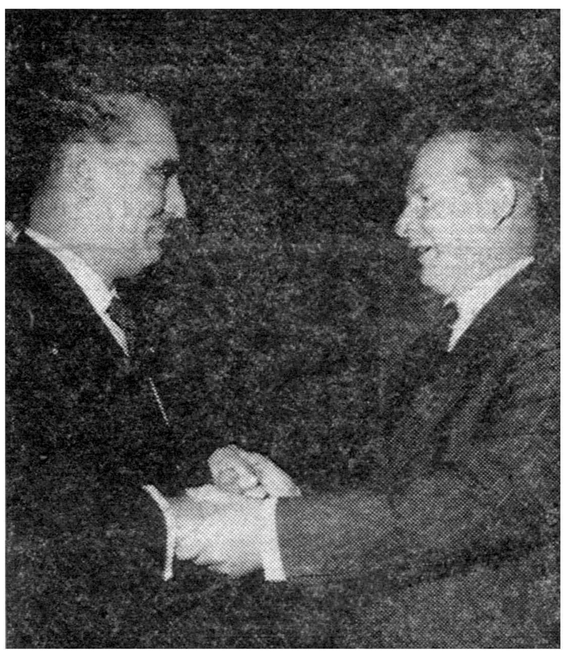

دکتراقبال وسلوین لوید درمهمانی دیشب وزارتخارجه

کمکهای داخلی وخارجی به زلزله‌زدگان

ازهرسو کمك بزلزله زدگان

امروز تیمسار سرلشگر انصاری وزیر راه یك چك سه میلیون ریالی رابرای کمك‌بزلزله زدگان‌شهرستان لار بشیر و خورشید سرخ تسلیم کرد.

بقیه در صفحه بیست ودوم

از: فرهاد مسعودی
مشکلات اساسی‌دانشجویان ایرانی درآمریکا
(درصفحه ۱۵)

فدراسیون سوارکاری کشور

باطلاع علاقمندان وسوارکاران میرساند برای‌مسابقه پرش بااسب که فردا درمیدان جلالیه انجام میگردد ساعت ۳ وربع حضور بهمرسانند.

رئیس فدراسیون سوارکاری‌کشور ـ سرهنك۲ سوار سهراب خلوتی

آ ـ ٤١٩٤

مژده باهالی محترم خوزستان

بزودی کارخانه اتوماتیك بستنی در خرمشهر شروع بکار وباوسائل مجهزی محصول خود را در دسترس همگان قرار خواهد داد .

۱ـ۱۰ آ ـ ٤١٥٦

شعارهای جمعیت دفاع ملی روی فیلم‌نشان‌داده میشود

درصفحه ۱۳

آگهی راجع بورود اتومبیل

باطلاع کلیه نمایندگیهای وارد کننده کامیون میرساند بطوریکه اطلاع دارند طبق مقررات مصوبه هیئت دولت در سال ۱۳۳۶ برای حفظ پلها وراههای کشور حرکت‌کامیون های سنگینی که ظرفیت اصلی آنها (ظرفیتی‌که کارخانه سازنده در اوراق رسمی و مشخصات کامیون قید مینماید) متجاوز از میزان مجاز برای عبور ومرور در روی راههای کشور باشد وحد اکثر آن با احتساب وزن خود کامیون به صورت فشار وارده بر محور بشرح زیر:

۱ـ برای هرمحور منفرد ۱۳ تن
۲ـ برای هرمحور مضاعف ۲۰ تن

تعیین گردیده ممنوع میباشد وطبق پیشنهاد وزارت راه ووزارت بازرگانی وتصویب هیئت دولت ورود اینگونه کامیونها منع شده‌است لذا توجه میدهدکه از وارد کردن این قبیل کامیونها ووسائل یدکی آن خودداری نمایند.

۱ـ۳ آ ـ ۳۷۲۸ **وزارت راه**

رئیس یکی ازبزرگترین شرکت‌های ساختمانی دنیا بتهران می‌آید

آقای هاری موریسن رئیس شرکت «موریسن ـ کنودسن» که برای بازدید عملیات ساختمانی شرکت در خاور دور و خاور میانه و اروپا بمسافرت پرداخته روز یکشنبه ۱۱ اردی بهشت به تهران وارد خواهد شد و مدت سه روز درتهران اقامت خواهد نمود .

آقای موریسن در سال ۱۹۱۲ با مشارکت آقای هانس کنودسن (متوفی در سال ۱۹۴۳) شرکت موریسن ـ کنودسن را تاسیس‌نموده ودر طی قریب به نیم قرن تمام وقت و همت خودرا در راه توسعه و پیشرفت شرکت مصروف داشته است بطوریکه در حال حاضر شرکت موریسن ـ کنودسن یکی‌از بزرگترین شرکت های ساختمانی دنیا محسوب میشود و با ماشین آلات عظیم و مهندسین عالیمقام و درجه اول خود در ۲۳ کشور مختلف در سراسر جهان بکار های ساختمانی عظیمی اشتغال دارد .

در این مسافرت خانم موریسن و آقای «جیبو» مدیر شرکت در سانفرانسیسکو و خانمشان همراه آقای موریسن هستند .

مکتوب
ا. خواجه نوری
درصفحه ۱۰

تلفن‌های جدید
احمد یعقوبی
وکیل پایه یك دادگستری
خیابان لاله‌زار سرای‌ابهری
۳۰٤۱٦۱
منزل ۸۵٦۳۸

امریکا در چنگال کمونیست‌ها وجاسوسان!!..
چه کسانی در تهران پسر بچه‌ها را میدزدند.؟
رپورتاژ جالبی ازکنکره بچه‌های گمشده
فردادرمجله اطلاعات هفتگی

جهان‌چیت

انواع کدری های جهان‌چیت
مورد پسند بانوان با سلیقه

لکو چشمها و میزها

همه جا در بانکها، در تجارتخانه ها،درادارات دولتی‌چشمها همه‌متوجه میز های فلزی ساخت ریالکو است. ریالکو سازنده بهترین میز های تحریر و ماشین نویسی و میز های تلفن‌وکنفرانس‌و صندلی‌های‌پشت‌میز است . در کارخانجات فلز و لعاب ریالکو بیش‌از۴۰۰کارگرومهندس و یك گروه هشت نفری متخصص خارجی خدمت میکنند .
نمایشگاه ریالکو میدان کاخ تخت جمشید تلفن ٦٨١٤٢
آ ـ ۳۸٤٦

جریان روز

سازمان کمك کودك

در آذرماه سال پیش موسسه اطلاعات در تکمیل خدمات‌ملی و اجتماعی خود در صدد برآمد که سازمانی بنام سازمان کمك کودك تشکیل دهد و این سازمان بسهم خود کودکان را از طریق دادن جوایز وفراهم نمودن وسایل تحصیل کمك کند و در ادامه تحصیلات خود تائید و پشتیبانی نماید .

خوشبختانه چند تن از شخصیت های ملی و خدمتگزاران فرهنك این خدمت اجتماعی را بطیب خاطر پذیرفتند و در این راه با کارمندان موسسه اطلاعات همراه و همگام شدند و الحق از هرگونه کمك‌ومساعدت دریغ نورزیدند .

اولین کسانی که دست کمك و مساعدت بجانب این سازمان دراز کردند و این خدمت ملی و نوع پرورانه را وجهه همت خویش قرار دادند چهار نفر آقایان محمد کوثری رئیس فرهنك استان تهران ،داود پیرنیا ، محمد جواد حریری نایب رئیس اطاق بازرگانی ، حاج میرزا عبداله مقدم عضو اطاق بازرگانی بودند که باتفاق آقای مسعودی مدیر روزنامه اطلاعات کمیته مرکزی سازمان کمك کودك را تشکیل دادندو عده‌ای از فرهنگیان نوع دوست نیز از جمله آقایان حکمی و شفتی و چند تن از بانوان نیکو کار فرهنك و همچنین آقای دکتر عدنانی و آقایان استوار ، افرهی ، مرتضی شهیدی ، منشکین و اعتمادی از موسسه اطلاعات این سازمان را درنیات‌ووظایف خیرخواهانه‌اش در رشته‌های مختلفی که در پیش داشت یاری کرده و میکنند .

روز سه شنبه سی‌ام فروردین ترازنامه سه ماهه آخر سال۳۸ سازمان کمك کودك برای اطلاع عموم منتشر شد .در این ترازنامه صورت جزء وجوهی که نیکو کاران بسازمان کمك کودك پرداخته‌بودند همچنین کالا هائی که بعضی موسسات به سازمان هدیه کرده بودند انتشار یافت و مواردی نیز که این‌کمك‌ها مصرف‌شده بود باستحضار خوانندگان محترم‌رسید که‌خلاصه‌اش اینست :

در مدت سه ماه و چند روز فعالیت سازمان کمك کودك ۳۰۶٫۷۰۸ ریال و چندین توپ پارچه جمع‌آوری گردید و از محل کمکهای اهدائی ۲۸۳ دست لباس دخترانه ۱۵۰ دست کت و شلوار و ۳۰۰ دست پیراهن و شلوار و کفش ورزشی بین کودکان دبستانی از هفت سالگی تا سیزده سالگی پخش شد که همه آنها استحقاق چنین مساعدتی را داشتند و خاطر آنها شب عید خوش و مسرور گردید .

لازم بیاد آوری است که ده ها دختر از هفده دبیرستان دخترانه تهران‌دوخت‌ودوز لباسهای‌دخترانه را مجانا بعهده گرفتند .

علاوه بر این طبق صورتی که باستحضار خوانندگان عزیز رسید کمك های نقدی‌وتدارکاتی از قبیل تکمیل وسائل ورزش، تهیه وسایلی که کودکان در ساعات تعطیل حرفه و صنعت بیاموزند نیز وجهه نظرسازمان کمك‌کودك‌است که‌در حدود توانائی این وظیفه مقدس را انجام داده است .

برنامه‌ای‌که درسال‌جاری کمیته مرکزی تصویب‌نمودو باطلاع عموم‌میرساند از اینقرار است :

۱ـ تاسیس خانه‌کودکان فلج .
۲ـ توزیع یك وعده غذای گرم در دبستانها .
۳ـ ایجاد کارگاه‌های حرفه‌ای .

سازمان کمك کودك علاوه بر خدماتی که در پایان سال پیش انجام داد که آن خدمات را نیز ادامه میدهد اجرای سه موضوع بالا را وجهه‌همت خویش قرار خواهد داد‌وازعموم مردم‌خیرخواه استمداد و تقاضا مینماید که‌این‌سازمان‌رادر انجام‌نیات‌خیرخواهانه‌اش که بطورمسلم هدف‌عموم‌نوع‌پروران‌میباشد مساعدت نمایند .

محتاج بذکر نیست که هر یك از مواد سه گانه بجای خود خدمت بسزائی به کودکان ما خواهد کرد بخصوص فقره اول آن‌کمك به‌کودکان مفلوج که متاسفانه در کشور ما محرومیت‌بسیاردارند .

چه بسیارند کودکانی که بعلت ابتلا به فلج از تحصیل و کسب هنر بازمانده ودر گوشه‌ای خزیده‌اند و در محرومیت بسرمیبرند، این کودکان از تحصیل و آموختن حرفه‌وهنر ،تفریح وگردش‌وحتی همنشین و همصحبت محروم هستند.

سازمان کمك کودك تصمیم گرفته است دست این کودکان محروم را گرفته و از گوشه انزوا و تنهائی بیرون بکشد و برای آنها موجبات تحصیل و کسب هنر و صنعت فراهم آورد و زندگی تیره و تار آنان را بنور امید روشنی بخشد .

برای انجام این هدف بزرك و مقدس در نظر است موسسه‌ای بنام خانه کودکان فلج دایر گردد که تمام کودکان مفلوج همه روزه صبحها از خانه‌های خود با وسایل نقلیه مخصوص در این محل گرد آیند و کلاسهائی برای تعلیم و تربیت و کسب هنر و پرورش استعداد های‌نهفته آنان تشکیل شود .

در این باره بازهم خوانندگان محترم را در جریان خواهیم گذارد و بیشتر بحث خواهیم نمود تا بفضل خداوند بتوانیم این خدمت نوعپرورانه را بهمت و مساعدت مردم نوعدوست و نیکو کار جامعه عمل پوشانیم و موسسه مفیدی نظیر موسسات مشابه که در دنیای‌متمدن‌برای این‌قبیل‌افراد محروم وجود دارد تاسیس نمائیم .

روابط فرانسه وتونس

روابط فرانسه و تونس طی روز های اخیر مراحل بحرانی‌حساسی را طی میکند .

دولت تونس در این هفته دو بار اعلام کرد که هواپیما های فرانسوی مرز های آن کشور را بمباران کرده و نیرو های کماندو در تعقیب جنگجویان الجزایری بخاك تونس تجاوز کرده اند .

حبیب بورقیبه رئیس جمهوری تونس طی نطق شدید اللحنی که اخیرا دریکی از شهر های نزدیك مرز الجزایر ایراد کرد نیروهای فرانسه را به نقض مقررات مرزی متهم ساخت و اخطار کرد که ادامه تجاوز فرانسویها را بخاك تونس یك اقدام جنگی تلقی خواهد کرد .

زد و خورد بین ملیون الجزایر وسربازان فرانسه در مرز های تونس تازگی ندارد از پنج سال قبل که نبرد الجزایر آغاز شده است گاه و بیگاه نبردهای شدیدی درین منطقه روی میدهدولی تاکنون‌هیچگاه لحن‌اعتراض رئیس‌جمهوری‌تونس‌تااین‌اندازه‌شدید وتهدید آمیز نبوده است .

فرانسویها میگویند ملیون الجزایری یك ارتش ده هزار نفری در ناحیه ای از مرز تونس متمرکز ساخته اند که پیوسته علیه نیرو های آن کشور دست به عملیات جنك و گریز میزنند و توپخانه آنها از داخل خاك تونس مواضع فرانسویان را بمباران می‌کنند ،مقامات فرانسوی بار ها خاطرنشان ساخته اند که‌ادامه حملات ملیون از ناحیه مرز های تونس قابل تحمل نیست بخصوص که اکنون صحبت از اعزام داوطلبان خارجی برای جنك در الجزایر پیش آمده است فرماندهان فرانسوی از این جهت سخت نگران شده اند و بعید نیست که نیرو های فرانسوی در صدد بر آیندبا حمله دامنه داری به فعالیت ملیون در مرز های تونس پایان دهند ولی دولت تونس مدعی است که از داخل خاك آن کشور هیچگونه فعالیتی علیه نیرو های فرانسوی صورت نمی‌گیرد . هنوزنمی‌توان بدرستی در باره صحت و سقم اظهارات طرفین‌قضاوت کرد ولی مسلما عملیات نیرو های فرانسوی در مرز های تونس بیسابقه نبوده است حال باید دید چه عاملی رئیس جمهوری تونس را وادارباپراد این سخنرانی تهدید آمیز کرده است ظاهرا تونس بیم آن دارد که فرماندهان فرانسوی از غیبت طولانی دوگل استفاده کرده و درصدد تشدید عملیات جنگی بر علیه ملیون بر آیند باین جهت خواسته است فرانسه را از تکرار این گونه حوادث مرزی بر حذردارد. هدف دیگر ش این بوده است که‌پرزیدنت آیزنهاور رئیس‌جمهوری آمریکا را وادار کند که در مذاکرات خود با دوگل رئیس‌جمهوری فرانسه را برای حل فوری مسئله الجزایر زیر فشار قرار دهد .

حبیب بورقیبه روزی رابرای ایراد نطق خود انتخاب کرد که مذاکرات ژنرال دوگل باپرزیدنت آیزنهاور در کمپ دیوید آغاز شده بود . ظاهرا رئیس جمهوری فرانسه باینوسیله میخواست‌توجه سران دو کشور را بوخامت اوضاع الجزایر جلب کند . بورقیبه در

بقیه در صفحه چهارم

جمجمه‌های خون‌آلود دروسط کوچه‌های لار ..

تنها خبرنگارایرانی که از لار دیدن‌کرده، اعتمادی‌خبرنگار اطلاعات هفتگی است‌که، فردا در مجله مزبور ریورتاژوی با آخرین‌وجالبترین عکس‌های زلزله لار را خواهید دید.
فردا اطلاعات هفتگی بی نظیراست

تعمیرگاه ایزابلا

بمنظور رفاه حال دارندگان محترم اتومبیلهای ایزابلا ـ بورك وارد از روز شنبه دهم اردیبهشت ماه ۱۳۳۹ تعمیرگاه جدید ایزابلا به خیابان پهلوی نرسیده بچهارراه پهلوی ـ روبروی سوپر مارکت اتوسرویس گشتاسبی منتقل میشود.

درمحل جدید تعمیرات موتور. قسمت برق. سرویس. صافکاری. رنك. تودوزی. آنجام میشود. ضمنا شعبه لوازم یدکی نیز در محل تعمیرگاه دائر خواهد بود.

۱ـ۲ آ ـ ۳۷۴۹ شرکت سهامی اردکانی کار

آسانسور شیندلر
SCHINDLER 1874
شرکت نبی ابوالحسن ویبا و شریك
خیابان حافظ مقابل پارك هتل تلفن ۴۲۹۱۷

دوره بهار
کلاسهای انگلیسی بهشت
ازروز شنبه ۲۷ فروردین ماه شروع شروع شد
شهریه سه‌ماهه ۴۰۰ ریال
خیابان شاه ـ بیست متری اول تلفن ۴۳۶۵۷
۴ـ۶ آ ـ ۱۷۸۳

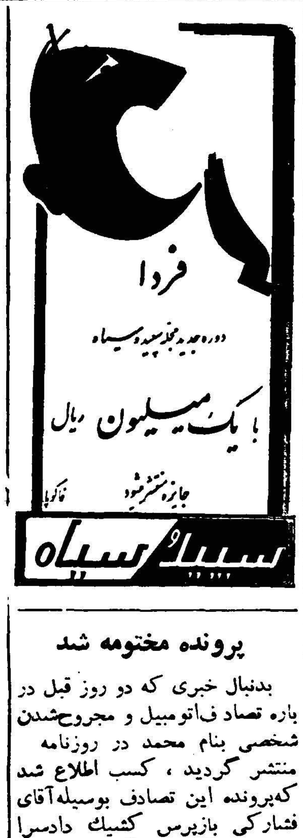

پرونده مختومه شد

بدنبال خبری که دو روز قبل در باره تصادف اتومبیل و مجروح‌شدن شخصی بنام محمد در روزنامه منتشر گردید ، کسب اطلاع شد که‌پرونده این تصادف بوسیله‌آقای فشارکی بازپرس کشیك دادسرا مورد رسیدگی قرار گرفت وباتوجه به مختصر جراحت مصدوم آقای سید اسداله دیباج راننده اتومبیل بدون صدور قرار آزاد شد وپرونده باگذشت شاکی خصوصی مختومه گردید .

جمعیت‌های محترم آشتیانیهامقیمین تهران‌وارالاوآشتیان

از بذل کمال مودت و همدردی‌که در واقعه مولمه فوت خلدآشیان فردوس و ساده مرحوم حجة الاسلام آقای آشتیانی قدس سره باقامه مجالس ترحیم و شرکت د رمراسم تشییع و ارسال مکاتیب و تلگراف های تسلیت و درج در روزنامه ها فرموده‌اید نهایت تشکر حاصل و بقاء همگی را از درگاه ربوبیت مسئلت داریم

آ ـ ۳۸۰۱ خاندان آشتیانی

خانواده های **افغان رحمانی ـ اسعد بختیاری ـ بهرامی ـ روشنفکر ـ موافق**

با نهایت تاسف و تاثر در گذشت **اعلیحضرت فقید امیر امان اله خان پادشاه سابق افغانستان** را در سوئیس باطلاع عموم بستگان ـ دوستان و علاقمندان آن مرحوم می رساند . مجلس ختم آن اعلیحضرت فقید روز یکشنبه یازدهم اردی بهشت از ساعت ۳ الی ٦ بعد از ظهر در خیابان ثبت کوچه برمك (اجرای ثبت) شماره ۱٤ منعقد خواهد بود .

سردار امین‌اله افغان رحمانی ـ بانو شمس‌البنات‌افغان رحمانی ـ شهناز افغان رحمانی ـ فضل‌اله افغان رحمانی ـ ستوان یکم دکتر شکراله افغان رحمانی ـ سرتیپ محمدقلی اسعد بختیاری (سردار بهادر) ـ سرتیپ دکتر محمد بهرامی ـ علی اکبر روشنفکر ـ امیر حسین موافق ـ شاهگل موافق ـ ماهگل بهرامی ـ محبوبه اسعد بختیاری ـ جلیله‌روشنفکر ـ عزت افغان رحمانی ـ احمد ضیاء همایون ـ شیخ فیض

۱ـ۲ آ ـ ۳۸۵۱

بخانواده های محترمی که در این ضایعه عزا دارند مصیبت وارده را تسلیت میدهیم .

با نهایت تاسف در گذشت ناگهانی جوان ناکام **(علی غربی خامنهٔ)** فرزند اسمعیل غربی را باطلاع کلیه‌اقوام و دوستان و آشنایان میرساند مجلس ختم آنمرحومه روز جمعه ۹ر۲ر۳۹ از ساعت ۳ الی ٦ بعد از ظهر در مسجدقائم واقع در چهار راه سید علی و مجلس ختم زنانه همانروز در منزل آقای عمو داداشی واقع در روبروی‌ساعت مشیرالسلطنه خیابان سلیمانخانی کوچه عدالت کاشی ۱۳ منعقد است .

اسمعیل غربی ـ حسن غربی ـ صمد امامی ـ یوسف علیانسب ـ محمد ولی عموداداشی ـ جعفر عمو داداشی ـ حاج‌اسد یحیی پور خامنهٔ ـ علی داوری و پسران ـ محمد باقر لنگی خامنهٔ ـ حسین لنگی خامنهٔ ـ احمد باقری‌وبرادران ـ جمشید خیاطی دریانی و برادران ـ محمد باقر قاضی ـ گلمحمد داوری ـ محمد معرفت ـ علی فرضی ـ محمد علی زرگری نژاد وبرادران ـ محسن مهدوی و برادران ـ اصغر امیر دیوانی ـ علی دباغی ـ حسینقلی کیانوری ـ علی تقی‌زاده تفلیسی ـ مشهدی اکبر خامنهٔ ـ تقی دلگری ـ یعقوب‌مهانی ـ عباسعلی نگاری خامنهٔ ـ مجید جباری و برادران ـ محمد علی حسن پور ـ اسمعیل اسعدی ـ حسن مهری ـ برادران خوشخبری خامنهٔ

آ ـ ۳۹۰۱

بعموم‌بازماندگان‌آنمرحوم‌مصیبت وارده راتسلیت میدهیم

جهت اطلاع ناشران کتاب

درباره دیوان وحشی بافقی

ویراسته حسین نخعی

دیوان وحشی بافقی و سرگذشت مفصل او که بتازگی توسط **موسسه چاپ و انتشارات امیر کبیر** با هزینه های سنگین به چاپ رسیده ، نتیجه و ثمره یك سال و نیم کار و کوشش و زحمت اینجانب است و چون بقرار اطلاع یکی از بنگاه های نشر کتاب به خیال بهره برداری از ثمره زحمات علمی اینجانب و سود جویی از سرمایه و هزینه دیگران افتاده و قصد چاپ دیوان وحشی و رونویس کردن مطالب و فرآورده های آنرا دارد بدین وسیله به اطلاع کلیه بنگاه های نشر کتاب میرساند که اینجانب برای گرد آوری کلیه شعر هابخصوص سرگذشت مفصل او به همه منابع و مآخذ و دستنویس هایی که در کتابخانه های‌ایران موجود است مراجعه نموده و متحمل زحمات بسیار و هزینه های گوناگون دراین‌راه‌شد و حتی برای استفاده از پاره‌ای دستنویسها و جگها به مسافرت به پاره‌ای شهر ها نیز اقدام نموده‌ام. بدیهی است که اگر موسسه و بنگاهی قصد نماید که کلیه شعر ها و سرگذشت مفصل وحشی را آن سان که من فراهم کرده‌ام بچاپ رساند چون مرتکب عملی خلاف و دوراز اخلاق و قانون شده است مورد تعقیب قانونی قرار خواهد گرفت .

آ ـ ۴۱۳۰ حسین نخعی ـ رئیس دبیرستان حکیم الملك

با کمال تاسف و تاثر در گذشت نابهنگام **آقای دکتر منصورزاده کردستانی** مدیر عینك سازی پارس را باطلاع عموم بستگان و دوستان میرساند مجلس ختم آنمرحوم ۹ اردیبهشت از ساعت ۹ الی ۱۱ صبح در مسجد ارك بر گزار میباشد

آ ـ ۳۸۹۵ **ازطرف عینك سازیهای مقیم تهران**

بعموم‌بازماندگان‌آنمرحوم‌مصیبت وارده راتسلیت میدهیم

بمناسبت هیجدمین سال در گذشت شادروان مرحوم **دکتر روح‌اله سپیرموسس** کانون بهداشتی خیرخواه که جان خود را برای آسایش و رفاه خلق فدا نمود مجلس یاد بود و تذکری روز جمعه ۹ اردیبهشت ماه جاری از ساعت ۱۰ـ۱۲ درکنیسای حیم بر قرار میباشد ـ از عموم همکیشان‌و دوستان استدعا میشود برای تجلیل از روح پرفتوح‌آنمرحوم وتشویق خدمتگذاران جامعه در این مجلس شرکت فرمایند .

۱ـ۲ آ ـ ۳۸۲۳ **کانون خیر خواه**

با کمال تاسف در گذشت **آقای میرزا احمد هاشم نیا** را باطلاع دوستان ومازندرانیها وگیلانیان مقیم مرکزمیرساند مجلس تذکر آن مرحوم روز جمعه ۹ اردیبهشت از ساعت ٤ الی ٦ بعد از ظهر در مسجد صاحب‌الزمان واقع در انتهای خیابان شاهپور بر گزار میباشد .

نجات‌اله‌هاشم‌نیا ـ محمدرضاسلیمی ـ محمداسمعیل سلیمی ـ محمدتقی سلیمی ـ حسین جعفری ـ حسن آب باریکی ـ علی طالب پور ـ حسین زاینده رودی

آ ـ ۳۸٤۷

بعموم‌بازماندگان‌آنمرحوم‌مصیبت وارده راتسلیت میدهیم

بدینوسیله فوت مرحوم مغفور **غلامعلی مرکباتی** ابوی اینجانبان را باطلاع عموم بستگان و دوستان رسانیده ضمنا مجلس ختم آنمرحوم روز جمعه ۹ر۲ر۳۹ ساعت ۳ الی ٦ بعداز ظهر در مسجد صادقیه واقع در سلسبیل خیابان هاشمی چهار راه خوش منعقد است .

ستوان یکم مرکباتی ـ عباس مرکباتی ـ عصمت‌مرکباتی ـ عفت مرکباتی

آ ـ ۳۸٦۵

بعموم‌بازماندگان‌آنمرحوم‌مصیبت وارده راتسلیت میدهیم

بدینوسیله در گذشت **آقای سیدصدر قاضی میرسعیدی طالقانی** را باطلاع دوستان و فامیل میرساند مجلس ختم آن مرحوم در روز جمعه ۹ اردیبهشت از ساعت ۳ الی ۵ و نیم بعد از ظهر در مسجد مظهری واقع در خیابان قزوین چهار راه ملك بر قرار است .

سید محمد علی قاضی ـ سید صمصام قاضی ـ سید مصطفی حبیبی ـ سید محمود میر سعیدی

بعموم‌بازماندگان‌آنمرحوم‌مصیبت وارده راتسلیت میدهیم

چون روزجمعه ۹ اردیبهشت‌ماه ۳۹ مصادف باشب هفت شادروان **تیمسار سرلشکر محمدحسین عمیدی** میباشد لهذا مجلس یادبودی درمزار آنمرحوم واقع در ابن‌بابویه ازساعت ٤ تا ٦ بعدازظهر منعقد خواهدبود .

۱ـ۲ آ ـ ۳۵۸۳ **خانواده عمیدی**

وفات **بانو عذرا شریعت محرری لنگرودی** همسر آقای محمد اکرمی را با کمال تاسف باطلاع اقوام و دوستان می رساند . مجلس ترحیم آن مرحومه روز جمعه از ساعت ۹الی ۱۱ صبح در مسجد حاج حسن واقع در خیابان شاهپور اول خیابان ارامنه و زنانه بعد از ظهر همان روز در منزل منعقد خواهد بود .

نشانی منزل ـ انتهای خیابان هاشمی رو بروی چاه‌آب کوچه رحیمی شماره ۱۱۹

محمود شریعت محرری ـ محمد شریعت محرری ـ محمد مهدی شریعت محرری ـ عباس اکرمی ـ احسان‌اله اکرمی ـ محمد دستانی ـ محمد حسین افصح ـ محمد مصطفوی ـ محمد رضا شریعت زاده ـ ابوالفضل مرتاضی ـ حسین دعاگو ـ احمد اخوان اقدم ـ عباس رحمانی ـ جواد رضوانی

بعموم‌بازماندگان آنمرحومه‌مصیبت‌وارده راتسلیت میدهیم

بقیه آگهیهای ترحیم وتسلیت درصفحه ۲۱

چون روز شنبه ۱۰اردیبهشت ماه ۳۹ مصادف با شب هفت **شادروان حسن قاسمی** میباشد لذا مجلس یاد بودی در مزار آنمرحوم واقع در ابن بابویه از ساعت چهار الی شش بعد از ظهر منعقد خواهد بود .

آ ـ ۳۸۸۷ **خانواد های قاسمی ـ پاینده آزاد**

از کلیه ذوات محترم آقایان علماء اعلام و منسوبین وخویشاوندان عزیز که تلگرافا و یابا تشریف فرمائی در مراسم تشییع و مجالس‌ترحیم مرحوم **آقاسید محسن حائری** بازماندگان را مفتخر فرموده اندبدینوسیله تشکرنموده‌وسلامتی عموم راخواسته چنانکه‌بواسطه تالمات روحی‌تاخیری در عرض تشکر حضوری رخ دهد عفو خواهند فرمود .

آ ـ ۳۸۸۹ **سید مرتضی حائری**

تشکر و اعتذار

از ذوات محترمی که باشرکت خود در تشییع جنازه و مجالس سوگواری مرحومه بانو زرین تاج نیکو ،بازماندگان آنمرحومه راقرین افتخار فرموده اند سپاسگزاری نموده واز اینکه بعلت تالمات روحی‌توفیق شرفیابی حاصل نشد امید عفو داریم .

خانواده های نیکو ـ دلاوری ـ زرین قلم عاشقلو ـ حشمتی ـ امینی ـ صالحی ـ امام ـ امامی خلخالی

آ ـ ۳۹۲۹

عرض تشکر

ازذوات محترم بالخاصه حجج اسلام و روسای محترم کشوری و لشگری وهمکاران محترم‌بار فروشان‌وکسبه میادین و هیئات محترم که در مراسم تشییع جنازه و مجلس ترحیم و شب هفته مرحوم حاج‌ـ سلیمان مطلبی در حضرت معصومه چه حضورا و تلگرافی و کتبی‌ابراز همدردی و عطوفت فرموده اند بدینوسیله سپاسگذار و موفقیت وسلامتی فردا فرد آنانرا از ایزد متعال خواستار و چنانچه بواسطه تالمات روحی قصوری درشرفیابی روی دهد پوزش خواسته وامید عفو و بخشش‌داریم.

با تقدیم احترام ـ حاج محمد مطلبی ـ حاج حسین مطلبی ـ حسن مطلبی ـ غلامرضا شهبازی

آ ـ ۳۹۱۳

عرض تشکر

بدینوسیله از جنابان آقایان محترم وسروران معظم بخصوص‌جناب آقای **فتح‌اله فرود** وتیمسارسرتیپ دکتر کنی که‌بمناسبت فوت مرحوم حسین نیرومند باتشریف فرمائی خود به مامونیه و همچنین بوسیله تلگراف و جرائد اظهار همدردی فرموده اند نهایت تشکر و امتنان را داشته سلامت و سعادت وجود محترم همه آقایان را از درگاه پروردگار مسئلت نموده و چنانچه بعلت تالمات روحی در شرفیابی و عرض تشکر حضوری تاخیری حاصل شود امید عفو داریم .

از طرف خانواده نیرومند ـ سروان علی نیرومند ـ شکراله نیرومند

ازذوات محترمی که در تشییع و مجلس ختم فاتحه و شب هفت وفات جوان ناکام عباس رضائی **نراقی** مارا مرهون محبت خود قرار داده یا بوسیله تلگراف ودرج در روزنامه اظهار همدردی فرموده‌اند تشکر کرده بقای عمر و سعادت همگی را از خداوند متعال خواهانیم وبواسطه تالمات روحی از شرفیابی معذوریم . حاج محمود رضائی نراقی ـ حسین رضائی ـ رضا رضائی ـ حسن رضائی ـ صادق طراوتی

آ ـ ۳۸۵۵

مصاحبه مطبوعاتی پرزیدنت ایزنهاور

امریکا در حوادث کره دخالت نداشته است

*** رئیس جمهور امریکا گفت: سینگمان‌ری مرد خوبی بودولی هرچه پیرترمیشد خطاهای او افزایش مییافت**

*** امریکا در شرایط فشار به کنفرانس سران نمیرود وچنانچه خروشچف رویه خشنی داشته باشد ازهم اکنون برنامه کنفرانس سران را بهم میزند**

*** ایزنهاور به خروشچف اطلاع داده که احتمال دارد نیکسون در کنفرانس سران شرکت کند**

*** امریکا برای ساختمان مدارس جدید پول ندارد وامیدوا راست باعملی‌شدن طرح‌خلع‌سلاح وجوه‌لازم رابدست‌بیاورد**

واشنگتن ۲۷ آوریل ـ آسوشیتد پرس ـ آیزنهاور روز چهار شنبه گفت امریکا در ایجاد اغتشاشهائی که منجر به‌استعفاء سینگمان ری رئیس جمهور کره جنوبی شد دخالتی نداشته است .

وی در مصاحبه مطبوعاتی خود گفت فقط به سینگمان ری توصیه کرده بود آثار اعمال نفوذی راکه در انتخابات اخیر کره‌موثر شده‌بود برطرف سازد .

آیزنهاور از سینگمان ری با لحن ملایمی یاد کرد و گفت وی وطن پرست پرشور و مرد بزرگی است و پدر کشور خویش بشمار میرود ولی هرچه رو به پیری رفت خطایایش افزوده شد .

وی یاد آور شدکه برنامه‌سفرش به کره جنوبی به قوت خود باقی است .

آیزنهاور در مورد کنفرانس سران اظهار داشت وی در شرایط تهدید و فشار به کنفرانس سران نخواهد رفت .

برنامه را بهم میزند

رئیس جمهوری‌امریکا در کنفرانس مطبوعاتی خود گفت خروشچف این نکته را آشکارا میداند وبهمین سبب در خطابه اخیر خود در باد ـ کوبه لحن تندی نداشته است و اشارات وی به امضاء قرار دادصلح جداگانه با آلمان شرقی توام با تهدید قطع رابطه غرب با برلین نبوده است .

آیزنهاور با اظهارات خودنشان داد که در صورت تشدید روش خروشچف وی ممکن است‌برنامه کنفرانس سران پاریس را در ماه آینده حتی قبل از آغاز آن برهم زند .

ظاهرا آیزنهاور اطمینان دارد که خروشچف در این مورد فشاری وارد نخواهد ساخت .

شرکت نیکسون

علاوه بر این آیزنهاور اشاره کرد که گمان نمیکند خروشچف در کنفرانس سران نیز یك بحران برلین بوجود آورد چه چنین‌امری ممکن است به پیشرفت مذاکرات خلع سلاح و تعدیل روابط بین ـ المللی لطمه زند .

آیزنهاور گفت در حال حاضر برای مسئله برلین راه حلی پیدا نشده است ولی ممکن است در کنفرانس سران که ماه مه منعقد خواهد شد در اینمورد پیشرفتی حاصل شود .

آیزنهاور متذکر شد که محتمل است اگر امور قانون گذاری‌ایجاب کند معاون رئیس جمهوری ریچارد نیکسون موقتا در کنفرانس پاریس شرکت جوید.ولی وی‌گمان نمیکند دعوت نیکسون‌به کنفرانس ضرورت داشته باشد باوجود این وی به سایر سران دول از جمله خروشچف امکان شرکت نیکسون را اطلاع داده است .

خود مختاری الجزایر

آیزنهاور گفت رئیس جمهوری فرانسه دوگل به وی اطمینان داده است که سیاست فرانسه کماکان دادن حق خود مختاری به الجزایر میباشد .

آیزنهاور افشا کرد که از دوگل خصوصا در اینمورد سئوالاتی کرده و رهبر فرانسه به وی گفته بودکه کماکان بر قول ۱۶ سپتامبر۱۹۵۹ خود در مورد خود مختاری الجزایر وتمایل به حل مسالمت آمیزشورش آن کشور باقی است .

آیزنهاور اظها رداشت که‌علت سئوال او از دوگل نطق اخیر رئیس جمهوری فرانسه بوده است چه این نطق نسبت به مقصد دوگل ایجاد شبهه کرده بود .

علاقه به آزادی

وی‌گفت‌مردم کره‌به‌آزادی‌علاقمندند وقویا تمایلات ضد کمونیستی دارند و احساسات خودرا در اینمورد نشان داده‌اند .

وی مجددا اعمال خشونت را رد کرد و گفت اعتراض مسالمت‌آمیز راه حل مناسبی است .

طرحی ندارد

از آیزنهاور سئوال شد درمورد تامین آزادی عبور و مرور در کانال سوئز که درسال ۱۹۵۶ بوسیله مصریها ملی شده است آیاامریکا اقداماتی بعمل می‌آورد ؟

رئیس جمهور امریکا یاد آور شد که طرحی برای مذاکره باناصر جهت تامین آزادی عبور و مرور کشتیهای اسرائیل از کانال سوئز ندارد .

آیزنهاور اشاره کرد که درسال ۱۹۵۵ مدت کنفرانس سران رادر ژنو قبلا یك هفته تعیین کرده‌بودند ولی برای کنفرانس سران درپاریس که ماهمه آینده تشکیل‌میشودمدتی تعیین نشده است از آیزنهاورسئوال شد آیا فکر میکند در صورت حصول توافق در امر خلع سلاح به اقتصاد امریکا لطمه واردشود ؟

پول کافی

وی جواب داد مسلما بنظر او چنین نیست . هم اکنون حکومت برای ساختن مدارس جدید در پی پول میگردد وبرنامه های‌دیگری‌نیز هست که بعلت نبودن پول انجام نمیشود و در صورت انجام خلع ـ سلاح میتوان پول کافی برای‌اجرای آنها فراهم ساخت .

آیزنهاور مجددا تاکید کرد که متفقین غربی تصمیم ندارندبهیچوجه از حقوق خود در برلین صرفنظر نمایند . آیزنهاور اشاره کرد که حروشچف عمیقا علاقمنداست‌روابط نزدیکتری میان آلمان غربی‌وبعضی ازکشور های کمونیست همسایه بخصوص لهستان ایجاد شود .

وی افزود خروشچف میداند که انتخابات آینده آلمان غربی وسایر انتخاباتی که در اینجا و سایرنقاط صورت‌میگیرد‌عامل‌مهمی درجریانات آینده سال جاری بشمار خواهد رفت .

آیزنهاور به‌نیکسون رای اعتمادداد

واشنگتن ـ۲۷آوریل ـ یونایتدپرس ـ دموکرات های آمریکا اظهارات آیزنهاور را دائر بر اینکه احتمال دارد نیکسون در کنفرانس سران جانشین وی‌گرددیك‌مانور سیاسی خواندند .

گفته می‌شود آیزنهاور با این اظهار به نیکسون رای اعتماد داده است .

سناتور «فولبرایت» اظهار داشت که جانشین شدن نیکسون در کنفرانس سران بجای آیزنهاور ممکن است خطری جهت مذاکرات مهم و قرار دادهای سیاسی فراهم آورد .

طبق گزارش یك روزنامه ، چاپ بیروت

خروشچف به‌بغداد وقاهره میرود

بیروت ـ خبرگزاری فرانسه ـ ۲۷ آوریل ـ روزنامه «اوریان» چاپ بیروت امروز تلگرافی از قول مخبر خود در قاهره درج کرده که خروشچف در پائیز امسال بقاهره مسافرت خواهد کرد . این‌روزنامه سپس مینویسد که در حال حاضر سفیر دولت جمهوری متحده عرب در مسکو مشغول تهیه برنامه و مقدمات این مسافرت میباشد . ممکن است مسافرت خروشچف به قاهره همزمان با مسافرت وی به بغداد و گینه باشد .

روزنامه اریان میافزاید سفیر جمهوری متحد عربی مامور است‌تا به خروشچف خاطر نشان سازد که سفر او به قاهره یك سفر رسمی بوده و پرزیدنت ناصر مایل نیست که خروشچف مانند همیشه نطق‌های تبلیغاتی ایراد کند .

دانه تگرگ گربه راکشت!

سان انجلو ـ۲۷ آوریل ـ یونایتد پرس ـ امروز در سان آنجلو واقع در تکزاس مدت ۳۵ دقیقه تگرگی که دانه های آن بزرگتر از یك پرتقال درشت بود بارید و سه میلیون دلار خسارت وارد کرد .

یك دانه تگرگ به سر گربه ای‌اصابت کرد و حیوان را فورا کشت دونفر نیز که نتوانسته بودند خود را به پناهگاه برسانند بشد ت‌مجروح شدند . تگرگ شیشه اتومبیلها را شکسته و سقف بسیاری از خانه ها را سوراخ کرده است .

فرداتحریم‌کشتیهای امریکا آغازمیشود

کلیه بنادر عرب درمدیترانه ودریای سرخ‌تماسهای‌رادیوئی خودرا باکشتیهای امریکائی قطع میکنند

قاهره ـ ۲۷ آوریل ـ آسو شیتد پرس ـ انتظار میرود از نیمه شب جمعه کلیه بنادر عربی در دریای سرخو مدیترانه «تماس رادیوئی» خود را با کشتی های آمریکائی قطع کند .

با قطع تماسهای رادیوئی مبارزه تحریم کشتیهای آمریکائی ها از طرف اعراب آغاز میشود .

کنفد راسیون جهانی اتحادیه‌های کارگری عرب تلگرافاتی‌از اتحادیه های کارگر در نقاط دیگر جهان دریافت کرده است مبنی بر اینکه آنها برای تحریم کشتی های آمریکائی آماده‌اند و مانند اتحادیه های نیویورك نسبت باعراب رفتار نخواهند کرد .

معامله بمثل

مونت رآل ـ گزارش های رسیده حاکی است که محافل کشتیرانی بندر «مونت رآل» میخواهند یك کشتی مسافری و بار کشی مصری را برای اعتراض به روش اعراب ، تحریم کنند .

این کشتی «ستاره آسوان» نام دارد از هم اکنون پلا کارد های مربوط تحریم کشتی‌مصری راپخش کرده‌اند .

شکست در خاور میانه

نیویورك گزارش می‌رسد که وزارت خارجه آمریکا رسما به سران اتحادیه های کارگری بندرنیویورك اطلاع داده‌است که ادامه تحریم کلئو پاترا‌باعث شکست کشتیرانی آمریکا در خاور میانه می‌گردد.

مقامات رسمی میگویند هر ماه درحدود ۲۴ تا ۳۶ کشتی‌آمریکائی در بنادر عربی مدیترانه رفت و آمد میکنند و حال آنکه در همین‌مدت یك کشتی جمهوری‌عربی به نیویورك سفر می‌کند . در حقیقت باید گفت کشوری که‌شکست‌می خورد‌امریکا خواهد بود.

دوگل درامریکا بدون کراوات ماند !

سان فرانسیسکو ـ ۲۷ آوریل ـ خبرگزاری فرانسه ـ ژنرال دوگل کمی پس‌از ظهر بوقت محلی وارد سانفرانسیسکو شد .

رئیس جمهور فرانسه تاکنون قدم به خاك کالیفرنی نگذاشته‌بود. ژنرال دوگل که همراه همسرش بود هنگام پیاده شدن از هواپیما توسط کریستوف شهردار سانفرانسیسکو استقبال شد .مراسم ورودژنرال دوگل‌ساده‌بود وهیچگونه نطقی ایراد نشد .

علیه دوگل

در خارج از ساختمان فرودگاه عده‌ای از دانشجویان عرب تابلو هائی در دست داشتند که روی آنها شعار هائی علیه سیاست ژنرال‌دوگل درمورد الجزایر نوشته شده بود .

پلیس دانشجویان را که علیه ژنرال دوگل شعار می دادند از ساختمان فرودگاه دور نگهداشته بود وقتی که اتومبیل ژنرال دوگل در هتل‌بود ناگهان متوجه شد که شهردار سانفرانسیسکو نیز در آن نشسته بود از برابر دانشجویان عبور کردهیچگونه شعاروياتظاهراتی علیه ژنرال دوگل صورت نگرفت وبدین ترتیب ورود رئیس جمهور فرانسه بدون حادثه پایان یافت .

از فرودگاه تا کاخ شهرداری سانفرانسیسکو که ۳۵ کیلو متر است ژنرال دوگل در اتومبیل روباز در حالی که ایستاده بود با دست به‌کسانی که‌نسبت‌باو ابرازاحساسات می کردند پاسخ میداد . جمع زیادی فریاد می زدند «زنده باد دوگل»

بدون کراوات

نیویورك ـ ۲۷ آوریل ـ آسوشیتد پرس ـ یك افسر سازمان امنیت امریکا دیروز دوگل را از وضع بسیار ناراحت کننده‌ای نجات داد . جریان قضیه از این قرار بود که وقتی دوگل برای عزیمت به سانفرانسیسکو مشغول‌لباس‌پوشیدن بود وقتی که اتومبیل ژنرال دوگل در هتل‌بود ناگهان متوجه شد که کراواتهایش رابایك چمدان قبلا به سانفرانسیسکو فرستاده اند و اکنون اصلا کراوات با خودندارد

افسر امنیت امریکا بیدرنك کراوات خودرا بیرون آورد و به پرزیدنت دوگل داد وبا این‌ترتیب رئیس جمهور فرانسه از وضع‌وخیمی که داشت نجات پیدا کرد .

اختیارات کمیته تحقیق ترکیه تصویب شد

طبق طرح مربوط به اختیارات، قسمتی ازوظائف دادستان، بازپرس‌ها ومقامات نظامی به‌کمیته تحقیق محول شده‌است

عصمت اینونو رهبرمخالفین برای مدت ۱۲ جلسه ازشرکت در جلسات مجلس ترکیه محروم گردید

آنکارا ـ ۲۷ آوریل ـ خبر گزاری فرانسه ـ پس از یك جلسه طولانی سر انجام مجلس کبیر ترکیه طرح قانونی دادن اختیارات فوق‌العاده رابه کمیسیون تحقیق که با توجه‌به‌مقررات داخلی پارلمان بوجود آمده تصویب کرد .

عصمت‌اینونو رئیس حزب‌جمهوریخواه خلق که مهم ترین حزب مخالف‌است و بشدت باین طرح حمله نموده بود برای ۱۲ جلسه از پارلمان اخراج گردید . عصمت اینونو مانند سایر سخنگویان مخالفین طرح مزبور را مخالف قانون اساسی میداند .

اختیاراتی که به کمیسیون تحقیق داده شده از اینقرار است : بازپرسی از هر کسی که مایل باشد .بازرسی از منازل و محل کار ، تعیین مجازات زندان ، توقیف مطبوعات و بستن چاپخانه هادرحقیقت اختیارات‌دادستان جمهوری و بازپرسها و همچنین‌مقامات نظامی به کمیسیون مزبور تفویض‌شده است .

کمیسیون مزبور مجاز است که‌از تشکیل هرگونه جلسه و یااجتماعی نیز جلو گیری کند . بموجب اعلامیه‌ای که در پایان جلسه دیروز مجلس کبیر ترکیه منتشر شد هدف اصلی از تشکیل این کمیسیون‌تهیه گزارشی در اطراف فعالیت های مخرب حزب جمهوریخواه خلق میباشد . در این اعلامیه همچنین گفته شده که منتشر ساختن بحثی که در جلسه دیروز صورت گرفت ممنوع است .

کودکی‌که ازمادر مرده متولد شده زنده نماند

کالیفرنیا ـ ۲۷ آوریل ـ آسوشیتدپرس ـ کودکی‌که نیمساعت پس از مرك مادر و پنج دقیقه پیش از دستگیر شدن پدر خود باتهام قتل مادر بدنیا آمد پس‌از۲۳ساعت‌مرد

تلاش های فراوان پزشکان برای زنده نگاهداشتن کودك بجائی نرسید . آنها اظهار داشتند که مسئله‌تولد نیمساعت پس از مرك مادر عامل مهم مرك کودك بود . هم اکنون‌جسد کودك‌تحت تشریح پزشکی است .

هلندنیروی‌خودرا درگینه‌تقویت کرد

احتمال میرود برسر گینه زدوخوردهای شدیدی بین اندونزی وهلند بوقوع‌پیوندد

گینه جدید ـ۲۷آوریل ـرویتر ـ آسوشیتد پرس ـحکومت هلند تصمیم گرفت قوای مسلح خود را در گینه جدید تقویت کند . زیرا تقویت قوای اندونزی در حال‌حاضر امکان تجاوز آن کشور را به‌گینه تقویت کرده است .

باید دانست که اندونزی که‌خود سابقا مستعمره هلند بوده است‌امروز نسبت به گینه جدید (قسمت غربی) که در دست هلند است ادعای‌ارضی دارد و معتقد است که این قسمت (که آنرا ایریان غربی مینامند)باید به اندونزی ملحق شود .

منع عبور کشتیها

اخیرا جرایدخبر داده‌اند که‌عبور کشتی های هلندی را در بندر های اندونزی ممنوع خواهند ساخت .

بهمین سبب وزیر خارجه هلند از وزارت خارجه اندونزی توضیح خواسته است .

بمناسبت این‌جریان اخیرا روابط دو کشور تیره‌شده حکومت هلند واحد های دریائی‌و هوائی تازه‌ای‌به آبهای اندونزی فرستاده است تا در گینه جدید مستقر شوند .

در جاکارتا پایتخت اندونزی سروان ماتجیك‌سخنگوی «جبهه‌ملی اندونزی برای آزادی ایریان غربی» عملیات هلند را در تقویت قوای خود در حکم «عملیات جنگی» شمرد

وی مدعی شد که هلند به آب های ساحلی اندونزی (که طبق‌ادعای این کشور بیست کیلو متر است) تجاوز کرده است .

صرفنظر نمیکند

دکتر یوهانس لایمنا معاون نخست وزیر اندونزی نیز اظهار داشت : دول ۲۹ کشور آسیائی ـ افریقائی از دعاوی اندونزی در مورد ایریان‌غربی حمایت‌میکنندواندونزی در برابر هیچ تهدیدی ازدعاوی خود صرفنظر نخواهد کرد .

اعزام قوای جدید هلند به‌گینه جدید سبب خشم مقامات دولتی اندونزی شده است .

حکم اعدام روغن فروشان تقلبی

رباط ـ ۲۷ آوریل ـ آسوشیتد پرس ـ دادگاه عالی مراکش پنج تن از بازرگانان مراکشی را که روغن تقلبی بمردم فروخته و عده‌ای را فلج کرده بودند باعدام محکوم کرد .

سه تن دیگر نیز که بقال و خواربار فروش بودند بزندان ابد محکوم شدند .

دادگاه همچنین ازدولت مراکش بعلت اینکه روغن را قبل از فروش آزمایش نکرده است انتقاد کرد .

تاکنون ۱۰ هزار نفر قربانی‌تقلب این عده شده‌اند .

بزرگترین خطر درتاریخ هند

دهلی ـ آسوشیتد پرس ـ ۲۷ آوریل ـ نهرو نخست وزیر هند امروز به نیرو های دفاعی این‌کشور اخطار کرد که کشور آنها در مرز های خود با خطرات بسیار شدیدی مواجه است .

وی در جشن تاسیس یك‌دانشگاه نظامی گفت : این خطر از ناحیه یك کشور همسایه برای ما ایجاد شده است .

مقصود نهرواز این کشوربوضوح چین بود .

وی گفت این خطر جدیدبزرگترین خطری است که تاکنون هند باآن مواجه بوده و ماباید از لحاظ‌دفاعی بسیار فعال و گوش بزنگ باشیم.

اعضاء حزب ملیون شعبه بریانك سلیمانیه امام زاده حسن باکمال احترام از عموم هم مسلکان و اهالی دعوت مینماید که برای شرکت در مراسم افتتاح رسمی این شعبه در ساعت ۹ صبح روز جمعه ۹ اردیبهشت ماه جاری در محل حزب ملیون شعبه نامبرده تشریف فرما و اعضاء حزب را قرین امتنان و تشکر کنند .

نشانی خیابان بریانك منزل جناب آقای حسام السلطنه جنب کلانتری ۲۳ .

آ ـ۳۸۸۵

آگهی مناقصه خرید لوازم برق

شرکت سهامی کارخانجات قند ایران ۵۵ قلم لوازم برق مورد نیاز واحد های تابعه را از طریق مناقصه خریداری مینماید .

شرایط و مشخصات مربوطه در قسمت بازرگانی شرکت (اداره‌معاملات داخلی) واقع در خیابان شاهرضا مقابل خیابان فرصت موجود بوده و پیشنهادات واصله تا روز ۳۹ر۳ر۱ پذیرفته میشود و درساعت ده صبح روز بعد رسیدگی خواهد شد .

شرکت در مناقصه بمنزله قبولی کلیه شرایط مناقصه است .

۲ـ۱ آ ـ۳۶۶۶

صبح یکشنبه ۱۱ اردیبهشت درسینما نیاگارا

سینه کلوب

نمایش میدهد

عالیترین‌فیلم ـ **دنی‌کی** ـ دوبله بفارسی ـ

برای‌اولین بار

بزن بچوب

آ ـ۴۱۲۴

نتیجه قرعه کشی سری ۴۸۸ بلیطهای هفتگی بخت آزمائی ملی

شماره	۸	۵۰	ریالی
شماره	۴۸	۱۵۰	ریالی
شماره	۰۲۹	۱۰۰۰	ریالی
شماره	۲۹۸۵	۲۰۰۰۰	ریالی
شماره	۷۴۹۸۴	۳۰۰۰۰۰	ریالی
شماره	۷۴۹۸۳	۱۰۰۰۰	ریالی
شماره	۷۴۹۸۵	۱۰۰۰۰	ریالی

آ ـ۴۱۲ بنگاه بخت آزمائی ملی

کفش فردوس

خیابان شاه تلفن ۴۸۵۳۴

فردا جمعه

تایکساعت بعدازظهر بازاست

آ ـ۴۱۶۲

قابل توجه

بنگاه شیمیائی وابسته به وزارت کشاورزی بخیابان شاهرضای شرقی بین پل چوبی وایستگاه درختی شماره ۱۰۵۷ انتقال یافت .

۱ـ ۲ آ ـ۴۱۱۴

بدینوسیله‌ازجناب‌آقای‌دکترهنجنی رئیس‌محترم‌بخش زایمان بیمارستان فیروز آبادی جراح عالیقدر و بانو دکتر متقیان و خانم نجات و کلیه کار کنان آن بخش که در انجام عمل‌جراحی خانم اینجانب منتهای دقت و مراقبت را مبذول داشته تشکر و سپاسگزاری مینمایم .

آ ـ۴۱۲۸ جمال تقوی

برنامه‌کاباره دانسینك شکوفه نو

همه شب ازساعت ۷ بعدازظهر تایك بعدازنیمه شب بترتیب زیر اجرا میشود

برنامه ایرانی

۱ـ عملیات نردبان خطر — توسط آقایان احمدی

۲ـ رقص عربی ـ هندی وشرقی — « هنرمندان محبوب ایرانی

۳ـ رقصهای قفقازی — « باند آتشین

۴ـ پیش پرده‌های فکاهی — « آقایان رسولی وصناعی

۵ـ عملیات خارق‌العاده آکروبات — « تیم جانباز

۶ـ آواز ایرانی — « شهلا باهمکاری ارکستر آقای بهرام‌حسن‌زاده

برنامه هنرپیشگان خارجی

۱ـ بالت آکوئورلا پرتقال دره قسمت باین شرح: رقص مارش میلیتر ـ بالت ریبا تخوفاندانگو ـ بالت بازار ایران ـ رقص چاچاچا ـ رقص مامبو

۲ـ آکروبات — توسط هنرمندان آلمانی‌که ماریکا

۳ـ عملیات آکسرانتیوآکروباتیك — « آلیاف هنرمند ایتالیائی

۴ـ برنامه تردستی وشعبده بازی — « بزرگترین شعبده باز جهان میس‌ریولیس

درآتیه بسیارنزدیك: برنامه جدیدباهمکاری ارکسترجدیدالورود باند موروکسو بالت جدیدا لورود هنرمندان ایتالیائی واسپانیولی پاکودلوسیا

آ ـ۴۰۸۲

معاون سینگمان‌ری وخانواده‌اش خودکشی کردند

*** سینگمان‌ری باتفاق اعضای خانواده وسگهای خودکاخ ریاست جمهوری را ترک‌گفت**
*** دولت امریکا اعلام‌کرد تاروشن شدن اوضاع کره‌کمک‌خودرا باین کشور قطع میکند**
*** درکره پلیس جدیدی تشکیل میشود وظرف سه ماه کابینه اصلی این‌کشور تشکیل خواهدشد**

لی-کی‌یونك
معاون مقتول سینگمان‌ری

سئول - ۲۷ آوریل - رویتر - آسوشیتد پرس - سینگمان ری سرانجام امروز از مقامات سیاسی و اداری خود رسما کناره گیری‌کرد

وی و همسر و پسر خوانده و دو سگش فرداکاخ ریاست‌جمهوری را ترك میگویند و به «خانه گلهای گلابی» که در حومه شهر سئول قرار دارد خواهند رفت . گزارش های مختلفی که درباره فرار او پس‌از استعفا منتشر گردید تائید نشده است .

گرچه افکار عمومی سبب برکناری سینگمان ری شده ولی زنان با شنیدن خبر عزل او در خیابانها گریه کردند . ولی هزاران تن از مرد مشادی میکردند و در برابر ادارات جراید فریاد میزدند : «استعفای پیر مرد اعلام شد» . بلافاصله تصاویر وی را در ادارات دولتی پائین کشیدند .

کابینه موقتی

گمان میرود سینگمان ری‌درخود کره اقامت کند. وی‌گفته بود اگر بمن اجازه دهند هر بهار به کاخ رئیس جمهوری خواهم آمد تا گل دادن بوته هارا ببینم .

وزیر خارجه کره جنوبی هوه - چونك فعلا امور مربوط به ری را اداره خواهد کرد . و ی‌قرار است کابینه موقتی را تشکیل دهد .

هوه در کنفرانس مطبوعاتی خود گفت حل مسئله روابط کره وژاپن و روابط کره و امریکا فوریت‌دارد وی ابراز امیدواری کرد که راهی برای توسعه و بهبود روابط باهر دو کشور بیابد .

وی اشاره کرد که در روابط کره و ژاپن مسائلی وجود دارد که باید قبلا حل شود . اگر این مسائل حل شوند بقیه مسائل‌بخودی خود حل خواهند شد . وی بخود مسائل اشاره‌ای نکرد .

ظرف سه ماه

هوه اظهار امیدواری کرد که ظرف سه ماه کابینه اصلی کره تشکیل شود و وی ا مور را به آن بسپارد زیرا امید نمیرود بزودی انتخابات ریاست جمهوری برای تعیین جانشین ری صورت بگیرد.

طبق قانون اساسی باید انتخاب کسانی که ازمقامات‌انتخاباتی‌استعفا داده‌اند ظرف سه ماه صورت گیرد.

وی گفت هیچیك از اعضاء کابینه قبلی را که در اثر حوادث«سه‌شنبه خونین» استعفا دادند در کابینه جدید شرکت نخواهد داد . او گفت « من ترجیح میدهم ازهمکاری با آنهائی که باحزاب وابسته‌اند و از اعتماد افکار عمومی برخوردار نیستند همکاری نکنم »

وی یاد آور شد که با افراد بیطرف همکاری خواهد نمود وپلیس را در امور سیاسی بیطرف خواهد ساخت .

کشور بدون پلیس

وی قول داد هرچه زودتر مقررات حکومت نظامی را بردارد . اوگفت اکنون مایك کشور بدون پلیس هستیم و باید پلیس را از نوبسازیم

امروز جمعیت انبوهی در شهر سئول بر ضد همکاران سابق ری بتظاهرات دست زده خانه های آنها را آتش میزدند ولی تصادمی با پلیس روی نداد .

باید دانست که هوه را که‌سابقا شهردار سئول بود ری بسبب اعتراضات علیه اقدامات خلاف قانون دولت برکنار ساخته بود .

قطع کمك امریکا

دولت امریکا اعلام کرد که‌کمك اقتصادی خودرا بکره تا برطرف شدن آشوب کنونی قطع میسازد .

طرفدار وی اخطار نمود که استعفا دهند .

نام لی‌کی‌یونك معاون ری که متهم باعمال نفوذ در انتخابات ۱۵ مارس می باشد در راس فهرست قرار داشت . استعفای دو تن از نمایندگان طرفدار ری نیز فورا پذیرفته شد .

هوه فعلا سعی میکند اوضاع را آرام سازد و دانشجویان را ساکت کند .

خودکشی دسته جمعی

سؤل ـ۲۸ آوریل (پنجشنبه) - آسوشیتدپرس - فرماندار نظامی سؤل امروز اعلام کردکه معاون رئیس جمهوری کره لی‌کی‌یونك وزن و دو پسرش درعمارت ریاست‌جمهوردرساعت ۹و ۴۰دقیقه خودکشی کرده‌اند .

شورشیان کره درنمایشهای عظیم خود خواستار برکناری «لی»شده‌بودند. ری نیز اعلام کرده‌بود که«لی کی یونك»از کلیه مشاغل خود برکنارشده است اما هنگام خودکشی رسما استعفا نکرده‌بود .

لی دروضع‌ناراحت کننده‌ای قرار داشت .ازطرفی مورد تنفر شدید مردم بود واز طرف دیگر بدون اینکه‌خود استعفا دهد ، برکنار شده‌بود.

آبروریزی

طبق‌رسوم مردم کره این‌امر باعث «آبروریزی و بیحرمتی» خانواده او نیز میشد بنابراین ناظران سیاسی میگویند برای اودوراه‌مانده بودپوزش عمیق ازمردم وباخودکشی .

از آنجا که‌نام خانواده‌او نیز برطبق آئین کره‌ایها لکه‌دار شده‌بود ، لی تصمیم بخودکشی دسته جمعی گرفت. خودکشی لکه ننك‌راازدامان خانواده‌او پاك کرد .

«لی»شصت وچهارسال داشت .زنش ٤٥ ساله ، پسراولش ستوان دوم هنك سوك ۲۳ ساله و پسر کوچکش هان اوك ۱۹ساله ودانشجو بود .

خودکشی درحیاط‌قصرریاست‌جمهوری انجام گرفت .

ستوان دوم « هنك‌سوك» که پسر خوانده‌سینگمان‌ری نیزهست نخست باگلوله‌ای‌پدررا‌کشت سپس مادررا‌هدف قرارداد و پس‌از کشتن برادر دانشجویش‌خودرا‌کشت .

دسته‌بندی سیاسی علیه دوگل

پاریس ـ۲۷ آوریل ـ آسوشیتد پرس ـ روز چهار شنبه یك دسته بندی سیاسی برای مخالفت بادوگل د رفرانسه بوجود آمد .

چنانکه یکی‌از نمایندگان‌مخالف میگوید :

«من هرگز باین اندازه نسبت به دولت عداوت نداشته‌ام . اماپس از موفقیت های اخیر دوگل در انگلستان و امریکا من نمیدانم در برابر انتخاب کنندگان خود چه بگویم . زیرا برای‌آنها ایجادبحران کابینه بوسیله ما قابل توجیه نیست .»

ناظرین معتقدند که اعتراض سوسیالیست ها و رادیکالها به سانسور هفته آینده در مجمع‌ملی طرح خواهد شد ولی امید موفقیت آن نمیرود .

اما در باطن یك مخالفت عمیقتر ودقیقتر علیه رئیس جمهوری‌تدارك میشود .

ژاك سوستل معاون سابق نخست وزیر که چندی قبل بر کنار شده بود بعلت مخالفت با سیاست دوگل در مورد الجزایر ظاهرا رهبری کلیه مخالفین با قبول خود مختاری الجزایر را برعهده میگیرد .

اما تاکنون وی از اینکه در مبارزات سیاسی خود نامی از دوگل ببرد خود داری کرده است .

سرهنك مهداوی به‌بلغارستان تبعیدمیشود

* کمونیست‌ها صحنه سیاسی را ترك میگویند وناسیونالیست‌ها جای آنها را اشغال میکنند

*** موج عظیمی از تظاهرات واحساسات ضد کمونیستی عراق را فراگرفته‌است- مردم بمراکز کمونیست‌ها حمله میکنند وبجای شعارهای آنان شعارهای مذهبی نصب میکنند**

* اهالی عراق در خیابانها انگشت خودرا بعنوان اتحاد اعراب بلند میکنند و میگویند «کمونیستها دراینجا راه ندارند.»

پای میز محاکمه

دمشق ۲۷ آوریل ـ آسوشیتدپرس- ناظرین سیاسی بیطرف مقیم دمشق امروز تائید کردند که‌سرهنك فاضل عباس مهداوی‌یکی‌ازبزرگترین‌موافقین کمونیست ها درعراق ازپست خود ، ریاست دادگاه خلق ، بطورکلی برکنار گردیده‌است .

این‌ناظرین اظهارعقیده میکنند که سرهنك شمس‌عبداله رئیس شعبه‌اول دادگاه نظامی عراق بیش‌از هرکس دیگری شانس انتخاب شدن بجای مهداوی رادارد .

ناظرین خارجی میگویند ،قاسم در نظر دارد بعلت تمایلات شدید موافق کمونیسم مهداوی اورا بکلی از کار برکنار کرده وبزودی بنام استراحت روانه خارج سازد .

دعوت به‌بلغارستان

این‌ناظرین برروی خبری که‌ازرادیو بغداد دراین‌مورد پخش شده تکیه میکنند . طبق خبرمذکور شورای عالی دولت بلغارستان ازمهداوی دعوت‌کرده که‌تاباخانواده خود برای استراحت‌به این‌کشور برود .

گزارش مربوط به‌برکناری مهداوی پس‌از جدائی اخیر بین مسکو وقاسم منتشر گردیده‌است .

قاسم اخیرا به حزب کمونیست مورد علاقه مسکو اجازه فعالیت نداده ودرمقابل حزب کمونیست دیگرعمرا راکه ازنظر کمونیست‌های این‌کشور اصیل نیست قانونی شناخته است . مهداوی مدت ۱۸ ماه ریاست دادگاه خلق رابعهده داشت وتمام مخالفین رژیم قاسم رابا شدیدترین وضعی محاکمه کرده‌است .

گزارش هرالد تریبون

بغداد ـ ۲۵ آوریل ـ جوموریس الکس خبرنگار هرالد تریبون - کمونیست ها در عراق به تدریج از صحنه فعالیت سیاسی دور می‌شوند و جریان شدیدی ازناسیونالیسم عربی- که الزاما به جمال عبدالناصر ارتباطی ندارد سراسر کشور را فرا می گیرد .

دولت عبدالکریم قاسم بطور مداوم وکامل رهبران افراطی رادر سراسر کشور - بخصوص در اتحادیه های کارگری و جوامع دهقانی - تصفیه می کند . تعداد تقریبی توقیف شدگان به ٤۰۰ نفر رسیده و کمونیست ها اظهار میدارند تقریبا دوهزار نفر از کارگران مشاغل خودرا از دست داده اند .

حمله به اتحاد الشعب

دسته های ضد کمونیست در این هفته دو بار در بغداد بدفتر روزنامه حزب کمونیست غیرقانونی عراق (اتحاد الشعب) حمله کردند و در آنجا شعار های ضد کمونیستی را پائین آورده و شعار های مذهبی نصب نمودند . یك معلم کمونیست که علیه متهمین طرفدار ناصر که در توطئه قتل‌قاسم شرکت‌داشته اند شهادت داد ، در یکی از محلات ناسیونالیست ها نزدیك یك مرکز پلیس تا سر حد مرك کتك خورد. مدارسی که تحت تسلط کمونیست ها قرار دارد مورد حمله قرار می گیرد و تعطیل می شود .

غیبت مهداوی

سرهنك فاضل عباس مهداوی رئیس دادگاه خلق که متمایل به کمونیست ها می باشد از انظار مخفی شده است . او طی هفته گذشته برای انجام دادن کار های خود سر پست خویش حاضر نشده است . اودر جراید متهم به یاوه گوئی و تعقیب غیر قانونی اشخاص معروفی حتی نظیر کامل چادرچی می شود . دراینجا چادرچی را سرشناس ترین مبارز علیه رژیم قدیمی عراق و مردی‌می دانند که علنا از پشتیبانی دو لت نظامی‌کنونی که‌اورا اززندان نوری سعید خلاص کرد سرباز میزند .

گرانی ارزاق

سیاستمداران - بخصوص آن هائی که اجازه فعالیت نیافته اند می‌گویند که گول قاسم رانخواهند خورد . در بصره از آغاز انقلاب تاکنون قیمت گوشت دو برابر و قیمت نان چهار برابر شده است . علیرغم قرار داد کمك شوروی و حضور کارشناسان بسیاری ازممالك پشت پرده آهنین هنوز هیچ‌پروژه مهمی اجرا نشده و با عجله‌ای که در کار اصلاحات ارضی بعمل آمده وانجام‌نشدن تدارکات‌قبلی‌کشاورزی صورت منظم ومرتبی ندارد .

اما در ماه های اخیر علائم مشخص و مهمی در اوضاع پدیدار شده است . با اجازه فعالیت بیك حزب کمونیست که فقط بکمونیسم تظاهر دارد ، یك حزب‌سوسیالیست منشعب و یك حزب محلی متعلق‌به کرد ها ، ظاهرا نشان دهد که در کشور زندگی دموکراتیك جریان دارد . کمونیست های اصلی ازلحاظ مطبوعات ودر وزارت خانه های فرهنك ، هدایت ملی و شهرداری هانوز نیرومند هستند . اتحادیه های کارگری ، معلمین ،دانشجویان وروزنامه نگاران که تحت تسلط آنهاست نیز هنوز قدرت دارند .

نقش ارتش

یك رهبر کمونیست بمن گفت که «در زمان نوری سعید هم یك حزب کمونیست در عراق وجود داشت واین حزب کماکان وجود خواهد داشت » وی‌اضافه کرد: «ما در جهت صحیح قرار داریم . این مسئله فقط یك ضرورت تاریخی است ».

در حال حاضر ارتش عراق به عنوان عامل اصلی در زندگی‌سیاسی واجتماعی کشور باقی مانده است. علیرغم پایان دوران انتقالی بسوی زندگی آزاد ودموکرات ، هنوز حکومت نظامی در بغداد وجود دارد ودر برابر هریك از کلوب های شبانه جالب شهر سرباز مسلحی با تفنك خود ایستاده است .

خلاصهٔ اخبار

استانبول - دیروز مارشال ایوب خان رئیس جمهوری پاکستان برای یك روز توقف وارد استانبول‌گردید درفرودگاه جلال‌بایار رئیس جمهوری ترکیه از وی استقبال کرد. ایوب خان امروز استانبول را بسوی دم ترك میکند .

***

قاهره - امروز در قاهره اعلام شد که دومین کنفرانس اقتصادی آسیا و افریقا از ۳۰ آوریل تاسوم ماه مه در آین شهر تشکیل خواهد شد .

چینی‌ها جاده عظیمی بسوی هندمیسازند

دهلی نو - ۲۷ آوریل - آسوشیتدپرس - منابع موثق‌اظهارداشتند که کمونیستهای چین مشغول ساختن یك شاهراه جدید استراتژیك‌در جنوب جاده «اقصای چین» میباشند .

این راه استراتژیك بطور کاملا مستقیم با داخله هند ارتباط پیدا خواهد کرد . ناظران سیاسی این امر را قسمتی از برنامه جدیداستراتژی چین دانسته اند که آنها میخواهند در حال حاضر آنرا انجام دهند .

مریخ، هدف جدید شوروی

مسکو - ۲۷ آوریل - خبرگزاری فرانسه - ناظرین امور با توجه به سلسله مقالات‌جدیدی که‌ایزوستیا» جهت آشنا ساختن بیشتر مردم به مسائل فضائی و سیارات منتشر کرده معتقدند که شوروی در همین یکی دو روزه بمناسبت‌جشن اول ماه‌مه یك آزمایش جدیدفضائی انجام خواهد داد .

سیاره مریخ هدف‌آینده‌دانشمندان و تکنیسین های شوروی خواهدبود. لیکن دبیر اکادمی علوم نجومی شوروی طی مقاله‌ای که در ایزوستیا درج کرده مینویسد :

سیاره مریخ کوچکترین سیاره منظومه شمسی بوده و در عین‌حال نزدیکترین سیاره به خورشیداست.

وی میافزاید مطالعاتی که در اطراف مریخ بعمل آمده تاکنون تئوری نسبیت را از نظر عمل نیز محقق ساخته است زیرا سیاره‌مریخ که نزدیکترین سیاره به خورشید است باسرعت بیشتری از تمام سیارات دیگربدور خورشیدمیچرخد سرعت متوسط این سیاره ٤۸ کیلو متر در ثانیه است .

روابط فرانسه وتونس

بقیه ازصفحه ۲

نطق خود بار دیگر غرب را تهدید کرد که در صورت‌ادامه‌پشتیبانی از فرانسه در مورد مسئله الجزایر در سیاست خود نسبت به بلوك باختری تجدید نظر خواهد کرد .

گو اینکه روش تونس در قبال مسئله الجزایر مهمترین عامل تیرگی روابط بین دو کشور بشمار میرود معذلك اختلافات‌دیگری میان فرانسه و تونس وجود دارد که با وجود مذاکرات طولانی هنوز حل نشده است .

دولت فرانسه علیرغم پافشاری شدید تونس هنوز حاضر نشده است بندر بیزرت را که یکی از پایگاههای مهم فرانسه درمدیترانه بشمار میرود تخلیه کند .

دولت تونس معتقد است که وجود این پایگاه برای امنیت آن کشور و تمام قاره افریقا بسیار خطرناك است زیرا بدون شك‌اگر جنگی در جهان روی دهد نخستین هدفی که در افریقا مورد حمله قرار خواهد گرفت پایگاه بیزرت خواهد بود بخصوص اگر بندر مزبور به سلاحهای اتمی مجهز شود اما برای فرانسه چشم‌پوشیدن از این پایگاه مهم سوق الجیشی بسیار دشوار است زیرا این بندر در دفاع از فرانسه و بطور کلی در دفاع از اتحادیه اتلانتیك‌اهمیت فراوانی دارد .

امشب درسینماهای

سهیلا-چارلی

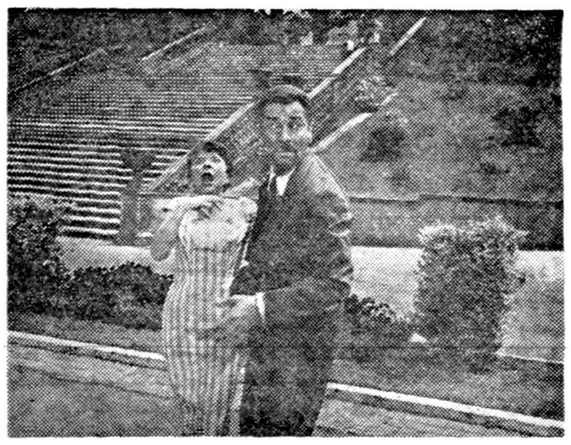

دختران ناقلا

دیالسکوپ- دوبله‌بفارسی درایتالیا

آ-٤۱۲٦

آگهی مناقصه شماره ۳ از شرکت سهامی تلفن ایران

شرکت سهامی تلفن ایران تعداد ۲٤ دستگاه موتورسیکلت۳چرخه رااز طریق مناقصه تحویل یکی از انبار های شرکت در تهران خریداری می نماید .

داوطلبان شرکت در مناقصه می توانند با مراجعه باداره کارپردازی ودریافت فهرست مشخصات وشرایط مناقصه پیشنهاد های خودرا برابر مقررات و شرایط مربوطه تا آخر وقت اداری روز چهار شنبه۲۸ر۲ر۳۹ به دفتر شرکت واقع درخیابان اکباتان ارسال ورسید دریافت دارند .

آ-٤۱۱٦ **شرکت سهامی تلفن ایران**

آگهی مناقصه خرید نوشت‌افزار

اداره تدارکات وزارت بهداری در مناقصه ٤۳ قلم نوشت افزار مورد نیاز شش ماهه اول سال جاری ادارات تابعه مرکزی را از طریق مناقصه خریداری می نماید طالبین انجام معامله بایستی با مراجعه بدفتر این اداره واقع در خیابان امیریه کوی اعتضادیه و دریافت برك شرائط و صورت نوشت افزار مورد احتیاج صدی پنج مجموع بهای پیشنهادی خودرا وجه نقد بعنوان سپرده به صندوق اداره کل حساب داری پرداخت ویا معادل همان مبلغ ضمانت نامه بانکی پیوست پیشنهاد خود تاآخر وقت اداری روز پنجشنبه ۲۲ر۲ر۳۹ به اداره کل دفتر وزارتی تسلیم و رسید دریافت دارند . پیشنهادات واصله درساعت ۱۰صبح‌روز شنبه ۲٤ر۲ر۳۹ باحضور اعضای کمیسیون دراداره کل حسابداری باز وقرائت خواهدشد اداره تدارکات در رد یا قبول پیشنهادات مختار خواهد بود وصول‌پیشنهاد موید اطلاع کامل پیشنهاد دهنده از مفاد ومقادیر ومشخصات وشرائط مناقصه می باشد .

۱-۲ آ-٤۱۲۰ **رئیس‌اداره تدارکات وزارت بهداری - گلستانه**

آگهی مناقصه شماره (۳) ازشرکت تلفن:

شرکت سهامی تلفن ایران بنای ساختمان‌مرکز تلفن بندر عباس و بوشهر را بمناقصه می گذارد .

۱- شرکت‌هائی که‌قبلا پرسشنامه صلاحیت‌فنی ومالی خودرا باین شرکت تسلیم نموده‌اند و صلاحیت فنی ومالی آنان مورد تائید شرکت سهامی‌تلفن ایران قرار گرفته است می توانند از تاریخ ششم اردیبهشت ماه ۱۳۳۹ اسناد مناقصه رادر مقابل‌پرداخت مبلغ دو هزار ریال برای هریك ازساختمان ها از دفتر شرکت واقع در خیابان اکباتان دریافت‌وحد اکثر تاآخر وقت اداری روز ۲۷ اردیبهشت ماه ۳۹ پیشنهاد خودرا باتوجه کامل به شرائط عمومی‌وخصوصی مندرجه در دفترچه مشخصات که بامضای پیشنهاد دهنده در مناقصه رسیده باشد در دوپاکت الف و ب باداره دفتر کل تسلیم نمایند . پیشنهادات واصله در ساعت ۱۰ صبح روز ۲۸ اردیبهشت ماه۳۹ با حضور شرکت کنندگان در مناقصه ویا نماینده آنها که معرفی نامه کتبی داشته باشند بازوقرائت می شود وپس‌از رسیدگی برنده مناقصه تعیین واعلام خواهد شد .

۲- داوطلبان شرکت در مناقصه باید مبلغ‌چهار صدو پنجاه هزار ریال به عنوان سپرده بصندوق شرکت بسپارند ویا ضمانت نامه بانکی از یکی ازبانکهای مجاز معادل مبلغ مذکور که حداقل مدت اعتبارآن‌کمتر ازدوماه نباشددردریافت‌وقبض‌صندوق یاضمانت‌نامه را ضمیمه پیشنهاد خود نمایند . مرگاه برنده مناقصه از پیشنهاد خود عدول نمود سپرده‌به نفع شرکت ضبط خواهد شد در صورت لزوم تمدید ضمانت نامه با ابلاغ کتبی شرکت سهامی‌تلفن ایران داوطلب شرکت در مناقصه ملزم خواهد بود موافق مدت مورد لزوم ضمانت نامه را تمدیدنموده ضمیمه پیشنهاد کند .

۳- به پیشنهاد های مشروط ومبهم ویا بعداز مدت مقرر در آگهی برسد ویا رعایت مفاد شرائط این مناقصه نشده باشد مطلقا ترتیب اثر داده نخواهدشد .

٤- قبل از انعقاد قرار داد سپرده حائز حداقل درجه دوم مسترد نخواهد شد .

٥- شرکت در مناقصه بمنزله قبول کلیه‌شرائط عمومی و خصوصی مناقصه است .

٦- شرکت تلفن مجاز است قرار داد هریك از ساختمان هارا جدا گانه یاباهم با شرکت های برنده مبادله نماید .

۷- بهای پیشنهادی شامل مالیات و عوارض‌خواهد بود .

۸- هزینه آگهی بعهده برنده مناقصه است

۹- شرکت سهامی تلفن ایران مجاز است‌تا صدی بیست‌و پنج از میزان کار مورد معامله را کسر ویا اضافه نماید .

۱۰- شرکت تلفن در رد ویا قبول یك ویاکلیه پیشنهاد ها مختار است .

۱۱- شرکت کنندگان باید در روی پاکت‌الفوب مرقوم فرمایند (موضوع مناقصه شماره (۳) ساختمان مرکز تلفن بندر بوشهر وعباس).

۱۲- شرکت کنندگان باید مشمول قانون‌مصوب ۲۲ دیماه ۳۷ موضوع منع مداخله کارمندان در معاملات دولتی نباشند .

آ-٤۱۱۸ **شرکت سهامی تلفن ایران**

خاطرات ایدن

ترجمه : غلامحسین صالحیار

-۸۲-

سلوین‌لوید وزیر خارجه‌همچنین به‌دولت امریکا میگفت هیئتی را که آنها پیشنهاد میکنند ، ممکنست فعلاقسمت‌اعظم وظائفرا که درپیشنهادهای کنفرانس لندن برای یکمرجع بین‌المللی پیش‌بینی شده انجام‌دهد .من‌چنین عقیده داشتم که‌امریکا بطورکامل تعهد دارد که‌دراین هیئت عضویت داشته باشد .

من‌همچنین معتقدبودم که دولتها یالات‌متحده‌امریکا درتصمیم خود مبنی‌بر بیرون کشیدن کانال‌ازحلقوم‌ناصر پایداراست .ازاین‌روبنظرمن بایستی‌دست آنهارا برای انتخاب راههائی‌که‌جهت اجرای‌این منظورمفید میدانستند باز میگذاشتیم . یکی‌از این راهها میتوانست شرکت امریکا در باشگاه استفاده کنندگان ازکانال سوئز باشد .چون‌تشکیل چنین باشگاهی مسلما مدتی‌وقت احتیاج داشت ازاینرودر نظرداشتیم تازمانیکه‌نظریات آقای دالس بطورکامل روشن‌شود مافضیه‌را بسازمان ملل‌ارجاع کرده باشیم. اما جریان حوادث مارا ناامید کرد ونظریه «باشگاه استفاده‌کنندگان» بصورتی درآمد که‌باآنچه ماانتظار داشتیم تفاوت داشت .

درتاریخ سوم‌سپتامبر پیام ناراحت کننده‌ای ازجانب ایزنهاور برای من رسید . تاکنون مقامات رسمی‌امریکا بماچنان نشان داده‌بودند که‌چنانچه‌تمام راههای مسالمت آمیز قضیه مسدود شود آنها باتوسل به‌نیروهای ملی‌موافقت خواهند کرد. بعلاوه‌امریکائیها تدارکات نظامی مارا بکرات مورد تایید قرار داده بودند . اماکنون ایزنهاور بمن اطلاع‌میداد که‌افکار عمومی امریکاتوسل به‌زور راشدیدارد‌میکند .او تصدیق میکرد نحوه پیشرفت مذاکراتی که‌درآن شرکت داریم چنان نیست که‌ناصررا آنطور که‌شایسته‌است وادار‌به‌عقب‌نشینی سازد . ولی اوتوجه‌میکرد که‌لازمست مامسئله کانال راازسیاست کلی‌که نسبت به‌دیکتاتوری مصرداریم وخطراتی‌که‌این امربرای‌افریقا وخاور میانه ایجاد کرده‌است ،بطورکامل تفکیک کنیم. اوعقیده داشت که‌مسئله اخیر یک موضوع‌طولانی ودامنه‌دار است .

من‌این پیام رابسیار ناراحت کننده تشخیص دادم . به‌عقیده من‌مسئله کانال‌رانه‌تنها ازجهت اهمیت خودآن ، بلکه ازلحاظ تاثیری که‌دربودن آن توسط ناصردروضع‌کلی‌مادرسراسر خاورمیانه وافریقا داشت ، بایستی‌حل میکردم .کانال سوئز مسئله‌ای‌نبود که‌بتوان آنراازدیگر تظاهرات ناسیونالیسم عرب وجاه‌طلبی های مصرجدا کرد .

روز ششم سپتامبر من‌پاسخ‌ایزنهاور راطی پیامی که‌برای تهیه آن‌دقت بسیار بکار برده‌بودم بشرح زیرارسال داشتم :

«ازپیامی که‌برای من‌فرستاده‌اید ولحن صادقانه‌ای که‌درتهیه آن‌بکاربرده‌اید تشکر میکنم .»

در این مسئله تردیدی نیست که از آغاز ماجرای سوئز با یکدیگر در این موضوع توافق داشته و داریم که باید آنچه در قدرتمان است برای رسیدن‌براه حل مسالمت آمیزی بکار بندیم . با داشتن چنین روحیه ای بودکه باتشکیل کنفرانس ۲۳ کشور در لندن موافقت کرده و از ابتدای قضیه باشما نزدیکترین همکاری را داشته ایم . در حالیکه مذاکرات ادامه دارد بهیچوجه نظری برای توسل ناگهانی و بدون مطالعه ، بزور در بین نیست . آگاهی کامل و اطلاعات وسیع شما این امر را تصدیق خواهد کرد که بدون تهیه مقدمات که لااقل چند هفته بطول می انجامید ، اجرای تدارکات احتیاطی‌میسر نمی گردید . این اقدامات احتیاطی تا حدود زیادی اسباب ناراحتی من بوده و هست ، من هنوز شورش‌و طغیان قاهره را در سال۱۹۵۲فراموش نکرده ام،زیرا در آن زمان وینستون (چرچیل) از طریق دریا از ایالات متحده باز میگشتو مسئولیت دولت بعهده من بود . (اشاره به وقایع شنبه سیاه) در قاهره که‌منجر به آتش زدن شهر توسط اغتشاش کنندگان و کشته شدن ۱۲ نفر از اتباع انگلیس گردید .)

« ما هردو موافقیم که باید به کمیته سوئز هرگونه امکانی را برای اجرای ماموریت آن داد. این تصمیم قاطع ماست . اگر کمیته در اجرای ماموریتی که به عهده دارد موفق گردد و موافقت ناصر را با پیشنهاد های ۱۸ کشور بدست آورد ، احتیاجی به توسل به نیرو های مسلح نخواهد بود . اما اگر این کمیته شکست بخورد ، ما بایستی راه حل فوری دیگری داشته باشیم تا ناصررا از ادامه راهی که در پیش گرفته باز داریم . در این مورد پیشنهاد «فوستر» (دالس) اگر درباره ماهیت آن اشتباه نکرده باشم ، نظر ما را جلب کرده است . او پیشنهاد کرده که کانال‌سوئزتوسط کشور های استفاده‌کننده طبق اختیارات ناشی از عهد نامه سال ۱۸۸۸ اداره شود . این موضوع دیروز توسط سفارت ما در واشنگتن بما اطلاع داده شد . من عقیده دارم که هردوی ما می توانیم این پیشنهاد را مورد استفاده قرار دهیم ، بشرط آنکه بلافاصله پس‌از آنکه «منزیس »ماموریت خود را پایان داد تصمیم خود را در این مورد علنی سازیم . اما اگر این طرح یا طرحهای نظیر آن عملی نباشد ، پس از آن چه باید کرد ؟

چرخ خامه‌گیری ارزان قیمت‌روسی
بظرفیت‌های مختلف مدل ۱۹۶۰ رسید
نماینده انحصاری : شرکت‌خاوران خیابان سعدی
ساختمان نمازی تلفن ۳۲۲۶۱

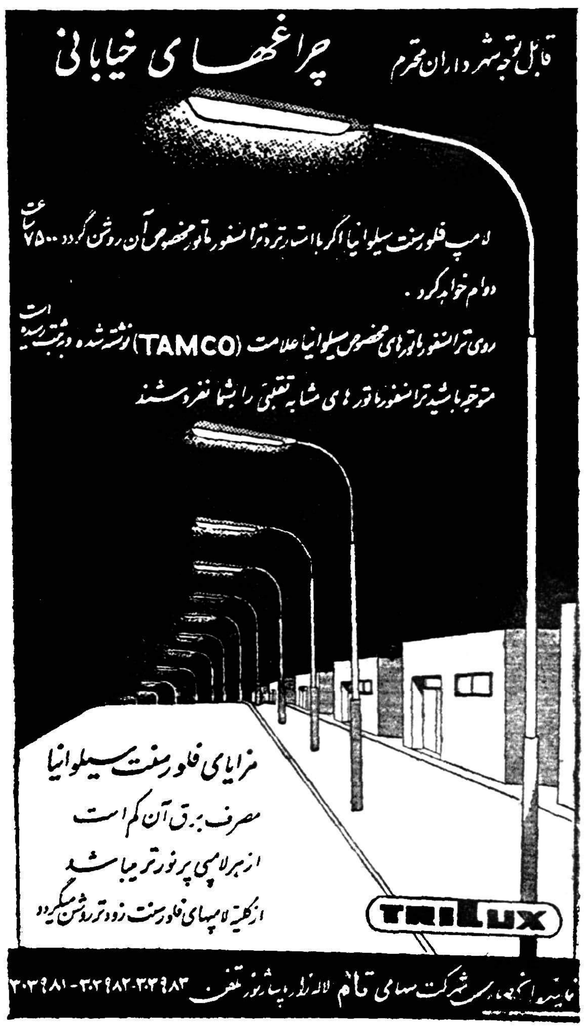

خلاصهٔ اخبار

رباط - ملك حسین‌پادشاه اردن طی مصاحبه ای با مخبر روزنامه العالم چاپ رباط اظهار داشته است امروز جهان عرب باید با خطرات داخلی و خارجی که‌موجودیت‌وسنت های باستانی آن را مورد تهدیدقرار داده است مقابله کند .

جهان عرب در جبهه خارجی باید استعمار راچه در فلسطین و چه در الجزایر منکوب کند همچنین‌باید خطری را که از ناحیه کمونیسم ممکن است حتی بصورت حمله مسلحانه باشد پیش‌بینی کنند .

***

تونس - یك سخنگوی وزارت اطلاعات حکومت موقت الجزایرطی اعلامیه ای خاطر نشان نمود رهبران نظامی فرانسه که مایل اند جنك را بداخل تونس و مراکش بکشنداز مدتها قبل در شرق و غرب الجزایر دست به یك سلسله مانور های تحریك آمیز زده اند تا برای‌حمله به تونس و مراکش دستاویزی پیدا کنند ولی ما مجددا تکرار میکنیم که بر خلاف اظهارات ستاد ارتش فرانسه در الجزایر نیرو های ما در سر زمین و مرز های تونس دست به هیچگونه عملیات نظامی‌نزده اند.

رباط - وزارت خارجه مراکش اعلام کرد که نیرو های مراکشی مراکز را دار را اشغال کرد.مراکز رادار نخست در اشغال نیروی‌هوائی امریکا بود پس از تخلیه آنها از نیروی هوائی‌امریکا نیرو های فرانسوی آنرا اشغال کردند .

سایگون - کمونیستها درویتنام جنوبی دست به یك سلسله عملیات خرابکارانه و ایجادشایعات‌بی‌اساس زده اند .

آنها روش جنك و گریزرا پیش گرفته اند بدین ترتیب که شبها برای غارت اموال بدهات حمله ور شده سپس فرار اختیار میکنند و روز ها از آنها خبری نیست .بیشتر دهات و قصبات ویتنام جنوبی درحال وحشت و هراس بسرمیبرند.»

بورقیبه میخواهد ملیون الجزایر را تقویت کند

دولت تونس ممکنست عملا سازمان داوطلبان جنك درالجزایر را تشکیل دهد

پاریس ۲۵آوریل - رویتر - سخنگوی وزارت خارجه فرانسه تاکید کرد که‌این کشور در نظر ندارد از حق تعقیب درمرز دوکشور الجزایر وتونس استفاده کند.

وی درپاسخ اظهارات دیروز بورقیبه میگفت . بورقیبه دیروز اعلام خطرکرد که در صورت‌تهاجم به‌تونس کشور اوقادر است جنك را پیروزمندانه دنبال کند.

یك منبع نزدیك بدولت فرانسه اظهار داشت که درحال حاضر فرانسه درنظر ندارد درموردحوادث مرزی تونس اقدامات مخصوص دیپلماتیك بعمل آورد. اما اگر حقوق فرانسه دستخوش مداخلات آنان واقع گردد وضع تغییرخواهد کرد. تهدیدات واتهامات بورقیبه بمنظور نفوذ درمحیط مذاکرات آیزنهاور ودوگل بوده است.

۱۲واحدمسلح

برطبق قول‌مقامات موثق‌نیروهای ملی الجزایر درتونس شامل دوازده واحد هزارنفری‌است که‌هریك‌مجهز به‌سلاح‌های سنگین میباشند. این نیروها راحتی از نیروهای مسلح تونس قویتر دانسته‌اند .

گزارش میرسد که عناصر کمونیست در صفوف نیروهای ملیون الجزایر بحدکافی وجود دارند.

از فحوای سخنان بورقیبه برمی‌آید که میخواهد باتهدید فرانسه آزادی عملی درمورد تقویت نیروهای ملیون الجزایر پیداکند وحتی درنظردارد سازمان داوطلبان جنك الجزایر راعملا تشکیل دهد.

مقامات نظامی فرانسه اتهامات بورقیبه رامبنی برتهاجم فرانسه به مرزهای تونس رویاواقعانه خواندند آنها گفتند مرز تونس والجزایر آرامش دارد وسخنان بورقیبه‌برای مقاصد دیگری است.

درمقابل مقامات تونس نیز اظهار داشتند که اظهارات فرانسویان‌مبنی براستفاده نیروهای الجزایر از خاك تونس جهت حمله به‌الجزایر صحت ندارد.

اختلافات غرب برسر آزمایشهای اتمی

ژنرال دوگل حاضرنیست درمورد تحریم آزمایشهای اتمی هیچگونه تعهدی‌بکند

لندن - ۲۶ آوریل - آسوشیتد پرس - در پایتخت انگلستان مقامات رسمی میگویند حصول توافق و انعقاد قرار داد قطع آزمایشهای اتمی میان سه کشور آمریکا ، روسیه، وانگلیس با مشکلاتی روبرو شده است .

ژنرال دوگل رسما بامریکا وانگلیس توصیه کرده است که خودرا بقطع آزمایشهای اتمی مقید نسازد و حتی اگر امکان عقد قرار داد هم برود نباید در این کار تسریع‌کرد. و ی‌اخیرا در واشنگتن اعلام کرد که فرانسه تنها در صورتی آزمایش های اتمی خود را پایان میدهد که دول بزرگ ذخایر اتمی خود را معدوم سازند .

ضمنا دوگل گفته است در هر حال در کنفرانس آینده سران نیز فرانسه در مورد قطع آزمایش های اتمی تعهدی بکردن نخواهد گرفت.

بنا براین چنانکه مطلعین میگویند قرار شده است مذاکرات مربوط بقطع آزمایش های اتمی در جلسات جداگانه ای میان خروشچف - آیزنهاور ومك میلان انجام گیرد.

خروشچف بمسکو بازگشت

باکو - رویتر - ۲۷آوریل - خروشچف نخست‌وزیر شوروی پس از دو روز اقامت درجمهوری آذربایجان‌شوروی‌وبازدیداز یك‌سکوی‌حفاری‌نفت‌درجزیره‌ای واقع‌در ۶۰میلی سواحل‌دریای‌خزر امروز بمسکو بازگشت .

هند باید اسرائیل را برسمیت‌بشناسد

تل اویو -رویترـ۲۶ آوریل - کامات رهبر حزب سوسیالیست‌هند امروز اظهار داشت که دولت هند باید اسرائیل را برسمیت شناختو بااین کشور روابط سیاسی بر قرار کند . وی افزود که روابط دوستانه هند واسرائیل بنفع حفظ صلح و استقرار آرامش در خاورمیانه‌خواهد بود .

وی که برای شرکت در کنگره سوسیالیست ها به تل آویو آمده اظهار داشت داشتن روابط دوستانه بااسرائیل مانع دوستی بااعراب نیست ، کما اینکه سیلان نیزضمن داشتن روابط سیاسی با اسرائیل بهترین روابط را با کشور های عربی دارد .

تراکتور ولوازم کشاورزی و تریلی
باقساط طویل المدت
فروشگاه اتومبیل وتراکتور مهندس کرمانچی
خیابان تهران نو
تلفن ۳۷۰۰۴ - ۳۰۳۸۸۷
۴۱۰۸ـآ ۱ـ۱۰

امشب درسینماهای
آسیا - دنیا
آنا ازبروکلین
تکنی‌راما-رنگی
محصول‌مشترك
ایتالیا-امریکا
باشرکت:
جینالولو
بریجیدا
پیپینو
دوفیلیپو
آمادئو
نازاری
دوبله بفارسی
درایتالیا
باشرکت:
ویتوریو
دسیکا
دیل
رابرتسون
ماریو
جیروتی

زن پاریسی
رنگی
دوبله
بفارسی
باشرکت
بریژیت‌باردو
برنامه آینده سینماهای
رادیو سیتی - دنیا

یکعمر تختخواب
تختخوابهای (ونو) انگلیسی
یکنفره دارای پنجاه فنر - دونفره هشتاد فنر
تهران اروپ میدان فردوسی
۱ـ۱۰ آـ ۴۰۷۸

تودیع

اکنون که‌بیاری‌خدای‌بزرك برای ادامه تحصیل به‌اروپا حرکت‌نمودم از اقوام ودوستان گرامی که‌موفق بدیدارتشان نشدم خداحافظی نموده موفقیت همگی را خواهانم .
فریدون‌معتمدهاشمی
آـ۳۷۹۱

رفع خستگی و درد چشم
با
لوسیون اکوزول
برای رفع ناراحتی‌های حاصله از آفتاب و کار زیاد از لوسیون‌مخصوص چشم اکوزول استفاده نمائید . اکوزول‌ازمواد بدون ضرری ترکیب یافته که میتوان آنرا هرچندبار بکار برد. هر بسته محتوی یك چشم‌شوی پلاستیکی است
* نام ثبت‌شده شرکت نوروپج فارماکال

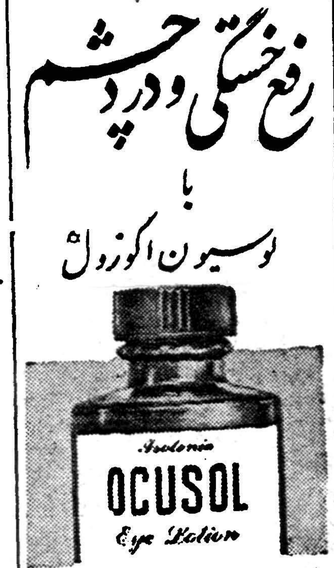

Amilan Tarp
منسوجات نایلونی توری
ازهر
چیز
برای
تمام مصارف خانگی وصنعتی بهتر است
زیرا :
* سبکتر وراحت‌تراست
* قیمتش ارزانتر ودوامش بیشتر است
* درمقابل سرما وگرما مقاوم است
* کاملا واترپروف می‌باشد
* مقرونك و ضخامتی موجود است
مصارف عمده
* پوشش ماشین‌باری
* پوشش کامیون
* خیمه‌های کارگری
* کیسه جهت حمل سنگهای معدنی و شیمیائی
* لوله تهویه برای معادن
* مخزنهای آب و نفت
برای کسب اطلاعات بیشتر بآدرس‌زیر مکاتبه شود
Liaison Representative of
Toyo Rayon Co., Ltd
4th floor. Stephan Bldg .Rue Ria Solh.
Beirut Lebanon
P.O Box 4458 Beirut
Cable : NIPPONTRA BEIRUT
بزرگترین سازنده فیبر مصنوعی در ژاپن
Toray
TOYO RAYON COMPANY, LTD
MITSUI BLDG., OSAKA JAPAN
Established 1926 Cables TOYORAYON OSAKA

کنتایل مربعی از هرپوششی زیباتر و با دوام‌تر است
کنتایل سائیده وخراب نمیشود ودربرابر هرضربه وسنگینی استقامت‌فراوان‌دارد
کنتایل تنها پوشش ارزان قیمتی است
که میتوان باشکال مختلف درکف اطاق- راهرو وسالنهای بزرك ایجاد نمود.
کنتایل همیشه زیباست وبایك پارچه مرطوبی به‌آسانی تمیز وشفاف میشود
شرکت سهامی ایرمپکس بوذرجمهری سرای چیت ساز تلفن ۲۱۳۹۰
فروشگاه ایرمپکس شاهرضا مقابل خیابان فرصت تلفن ۳۷۲۷۷
۴۰۵۸ـآ

فردا
دورهٔ جدید مجلهٔ سپید و سیاه
با یک میلیون ریال
جایزه منتشر میشود
فاکرپا
سپید و سیاه

جدیدترین گیتارهای
آلمانی وایتالیائی
وارد شد
مغازه آلپ
خیابان نادری
روبروی هتل نادری
تلفن ۴۶۸۱۷
نقد و اقساط بفروش میرسد

آگهی مودت

اطلاعات اقتصادی

تجارت خارجی ایران

مقررات صادرات وواردات سال ۳۹ که در ماه گذشته منتشرشد هوشیاری ناگهانی پس از بی خبری ممتد را نشان می دهد .

تا سال ۱۳۳۶ وضع ارزی دولت خوب بود بطوری که گاه بانکملی در فروش ارز با اشکال مواجه می شد و برای رفع این مشکل واردات تشویق گشتولی بتدریج سرعت افزایش واردات بحدی رسید که یکمرتبه درسال ۱۳۳۸ دولت متوجه فقدان ارز کافی گردید زیرا ما نه‌فقط‌از ارز حاصله از صادرا ت نفت و کالاهای دیگر استفاده نموده بودیم بلکه وام های مکرر نیز از خارج دریافت داشتیم و قسمتی از آنچه در سال های آینده باید عاید ما بشود ، قبلا خرج‌کردیم بدون آنکه استرداد بموقع آنهارا طبق حساب و نقشه مالی قبلی در نظر گیریم . از طرف دیگرکسر بودجه های متوالی و پر کردن آن با در آمد نفت‌این امر را تشدیدکرد.

بهر جهت بتدریج موعد پرداخت واقعا بسر رسید و یکباره متوجه شدیم که ارز بی حسابی نداریم و به پرداخت دیون خارجی خود باید حق نقد بداده و آنچه باقی میماند بواردات اختصاص‌دهیم .این هوشیاری ناگهانی موجب تغییرات قابل ملاحظه ای درمقررات وارداتی شد وبرای آنکه بتوانیم بدهی های ارزی خود را در سال های آینده و مخصوصا درسه سال آتی که میزان آنها بیشتر است بپردازیم لازم گشت که کنترلهائی در واردات ایجاد گردد و سود بازرگانی بیشتری به‌کالاهائی که در این کشور جنبه تجملی دارد تعلق‌گیرد تابصورت‌ترمزی در مقابل ورود این کالاها در آید .

البته لزوم این امر قابل تردید نیست ولی صرفه جوئی کردن به تنهائی مسئله را حل نمی کند باید فکری بحال صادرات کشور کرد و میزان درآمد ارزی مملکت را بالابرد . در سال های اخیر چنین‌تصور می شد که درآمد نفت بطور متوسط سالی هشت درصد بالاخواهد رفت ولی این امر فعلا متوقف شده و اکنون چنین مشهود گشته است که درآمد حاصله از نفت در سال جاری از سال‌گذشته تجاوز نخواهد کرد و در حدود همان دویست و شصت میلیون دولار سال قبل خواهد بود .

ظاهرا رقابت شدید کشور های نفت‌خیز در فروش محصول خود و ازدیاد تولید و پیدایش ذخائر نفتی جدید در سایر نقا طجهان مارا فعلا از افزایش درآمد نفت محروم ساخته .

پس باید متوجه صادرات دیگر خود شویم صدور خشکبار و برخی دیگر از محصولات کشاورزی ما وضع بسیار بدی پیدا کرده و مادربسته بندی‌و استاندارد کردن و عرضه نمودن کالای مرغوب بپازار های خارجی عقب مانده ایم . مواد معدنی نیز وضع بهتری ندارد .

فرش ایران با رقابت شدید فرشهای ماشینی و فرشهای‌دستباف سایر کشور ها مواجه شده فقط پنبه و پشم و پوست و برخی اقلام کوچك دیگر میماند که ازنظر حجم تجارت خارجی چندان قابل ملاحظه نیست. و از همه بدتر در فروش محصولات خود به اروپا با دو بلوك بزرگ‌اقتصادی یعنی بازار مشترك اروپا و «افتا» مواجه شده ایم . حال باید سئوال کرد که آیا برای توسعه صادرات خود و شکستن مشکلاتی که ایجاد شده آیا دولت و صادر کنندگان ما نقشه ای در پیش دارند یا نه ؟

ایران برای اجرای طرحهای اقتصادی متکی ببازرگانی خارجی است

کمیته عمرانی بنادر باید احتیاجات آینده کشور را ازلحاظ ظرفیت بنادر تعیین نماید

در جلسه مشترك کمیته دائمی برنامه عمرانی پنجساله سوم وزارت گمرکات و انحصارات و کمیته‌تخصصی سازمان برنامه که در وزارت گمرکات وانحصارات تشکیل شد نحوه‌تنظیم برنامه ازدیاد ظرفیت سیلو ها و توسعه بنادر برای برنامه عمرانی پنج ساله سوم کشور مورد بحث‌قرار گرفت .

آقای دکتر خدا داد فرمانفرمائیان مدیر امور اقتصادی سازمان برنامه در این جلسه ضمن تشریح وضعیت برنامه عمرانی سوم گفت در دوره برنامه دوم مبلغ قابل توجهی صرف ساختمان سیلو های کشور شده و ظرفیت سیلو ها به ۱۷۶ هزار تن رسیده است این امر بسیار مفید بوده ولی این ظرفیت کفاف‌احتیاجات را نمیدهد و باید افزایش یابد در مورد بنادر باید گفت که در سال های اخیر بواسطه توسعه اقتصادی ایران سطح بازرگانی خارجی کشور افزایش شایانی نموده ایران برای اجراوتحقق یافتن طرحهای‌اقتصادی خود متکی به بازرگانی خارجی است وبتدریج که درآمد نفتی ترقی می نماید تقاضا و احتیاج به واردات نیز افزایش میپابد و از طرف‌دیگر صادرات افزایش خواهد یافت و . بنابراین توسعه و ترمیم تدریجی بنادرهمگام‌با توسعه تدریجی‌بازرگانی خارجی از مسائل مهم اقتصادی‌کشور است .

از کار های مهمی که کمیته‌عمرانی بنادر باید انجام دهد یکی تعیین احتیاجات کشور از لحاظ ظرفیت بنادر در سال های آینده است و یکی هم مطالعه راجع به اینکه برای تامین این ظرفیت با چه وسایلی و در کدام یك از بنادر و در چه‌موقعی باید اقدام بتوسعه بنادر نمود.

وزیر بازرگانی بلژیك مصاحبه مطبوعاتی تشکیل میدهد

یك هیئت فنی از بلژیك بایران می‌آید

عصر امروز وزیربازرگانی‌بلژیك که‌اخیرا به‌تهران آمده است یك مصاحبه مطبوعاتی درسفارت‌بلژیك تشکیل خواهد داد ونظریات خودرا درباره‌روابط‌بازرگانی‌ایران‌وبلژیك‌و همچنین سرمایه‌گذاری سرمایه داران وصاحبان صنایع بلژیك در صنایع ومعادن‌ایران‌بیان‌خواهدکرد

وی درسفر روز جمعه به اصفهان یکی از کارخانجات اصفهان رامورد بازدیدقرار خواهد داد. وزیر بازرگانی بلژیك هنگام مواجه‌شدن باین مسئله که صادرات به ایران دربرابر صادرات به‌بلژیك است‌قول داده‌است که از ایجاد هرگونه مضیقه‌ای برای صادرات ایران خودداری کرده وهمچنین سعی کند صنایع بلژیك به‌محیط آماده ایران برای سرمایه‌گذاری آشنا شوند.

وی برای انجام این منظورهیئتی بایران خواهد فرستاد تادراطراف امکان سرمایه‌گذاری در ایران مطالعه‌کند وگزارشی تسلیم دولت ایران نماید.

دیروز عصرنیز وزیربازرگانی بلژیك از موزه ایران باستان و بهترین فرشهای ایران درشرکت فرش بازدید کرد.

دیشب هم ضیافتی بشام ازطرف سفیر بلژیك بافتخار وزیربازرگانی بلژیك داده شد.

باتجدید نظر دربرنامه هفتساله دوم

۲۶ میلیارد ریال از اعتبارات سازمان برنامه کاسته شده

* **اجرای کامل برنامه هفت ساله دوم متجاوز از ۱۱۳ میلیارد ریال لازم داشت**
* **هزینه‌های برنامه عمرانی‌دوم تاپایان برنامه هفت ساله در ۸۷ میلیارد ریال تثبیت گردید**

گزارش دفتر اقتصادی سازمان برنامه نشان میدهد که اعتبارات پیش بینی شده برای اجرای طرح های‌برنامه‌هفتساله دوم از سال ۱۳۳۸تا ۱۳۴۱ بالغ بر ۵۳میلیارد ریال خواهد بود در حالیکه اعتبار مورد تقاضای قسمت های اجرائی ۷۵ر۱ میلیارد ریال بوده‌است

آنچه بین سالهای ۳۴ تا ۳۷ پرداخت شده ۳۴ میلیاردریال است با این ترتیب حدود هزینه‌های سازمان‌برنامه برای تمام مدت‌برنامه هفت ساله دوم در ۸۷ میلیارد ریال تثبیت گردیده‌است .

بطوریکه از گزارش مزبور معلوم میگردد تقلیل هوایدسازمان برنامه موجب شده‌است که اصولا در برنامه عمرانی هفت ساله دوم از نظر اجرای طرحها تجدید نظر شود . اساس تجدید نظر بمنظور تقلیل حجم عملیات و کاهش‌هزینه ها در درجه اول بر این تصمیم استوار بوده است که برنامه‌ها و طرح های عمده و مهم عمرانی که اجرای آنها آغاز گردیده ادامه یابدو طبق برنامه تنظیمی به‌پایان برسد از این جهت بسیاری ازطرح هائیکه شروع نشده بود ناچار از برنامه حذف گردید در حالیکه بعضی از آنها دارای مزایا وفوائد قابل توجهی بودند ولی بعلت فقدان منابع درآمد بیشتری چاره‌ای جز حذف آن نبود .

طرحهای دیگریکه از لحاظ توسعه اقتصادی و اجتماعی حائز اولویت خاصی بود در برنامه‌باقی مانده ولی‌ازمیزان اعتبارات‌تخصیصی آنها کاسته شدو در عین حال کوشش لازم بعمل آمد که بعضی از نقیصه‌های موجود رفع گردد .

بهمین جهت در برنامه تجدید نظر شده اعتباراتی جهت پرورش وتربیت نیروی انسانی عمران و توسعه دهات و مطالعات و خدمات مهندسی مورد نیاز جهت تهیه برنامه سوم تخصیص داده شد .

در گزارش‌دفتر اقتصادی‌سازمان برنامه اضافه شده است که در اواخر سال ۳۷ ثابت‌شد که بعلت افزایش قیمت‌ها و اضافه شدن طرحهای جدید چنانچه برنامه‌بطور کامل اجرا شود اعتباری متجاوزاز ۱۱۳ میلیارد ریال مورد احتیاج خواهد بود . چنانچه سهم سازمان برنامه از درآمد نفت طبق تقسیم بندی مندرج در قانون برنامه‌هفت ساله دوم یعنی ۸۶ر۳ میلیاردریال در اختیار سازمان قرار داده‌میشد اجرای تمام برنامه ۱۱۳ میلیارد ریالی مستلزم استقراضی بمیزان ۲۶ر۷ میلیارد میگردید.

ولی‌در اسفند۱۳۳۶ سهم‌سازمان برنامه از درآمد نفت بابت چهار سال آخر دوره برنامه از ۸۰ در صد به ۶۰ در صد کاهش داده شد این تغییر باعث گردید که درآمد سازمان برنامه از محل نفت در دوره هفت ساله به ۷۶ر۵ میلیارد ریال تقلیل یابد بنابر این اجرای کامل برنامه مستلزم استقراض مبلغ ۳۶ر۵ میلیارد ریال(۴۷۷ میلیون دلار) بود وامکان‌اخذچنین وام بزرگی از خارج بسیار بعید بود و تحصیل وام از بانکهای‌داخلی موجب تشدید خطر تورم و اختلال نظم اقتصادی کشور میگردید .

تجدید نظر در برنامه و حذف‌قسمتی از طرحها برای این‌بود که‌برنامه‌ای در حدود امکانات مالی که۸۷ میلیارد ریال است اجرا شود۶۴ر۵ میلیارد ریال ازاعتبارمزبور از محل نفت و در حدود ۲۱ میلیارد ریال (۲۶۸ میلیون دلار) از محل وام های خارجی تامین میگردد .

در برنامه تجدید نظر شده ۱۰ر۹ میلیارد ریال از اعتبارات کشاورزی و آبیاری ۱ر۶ میلیارد ریال از اعتبارات ارتباطات و حمل ونقل ۱۰ میلیارد ریال ازاعتبارات صنایع و معادن ۴ر۶ میلیاردریال از امور اجتماعی ۰ر۴ میلیاردریال از اعتبارات عمران ناحیه‌ای حذف شده است

قرارداد ساختمان سد دز بزودی امضاء میشود

حفر تونل انحرافی برای خشك‌کردن محل سد ادامه دارد

گزارش رسیده حاکی است که قسمت مهمی از کارهای مقدماتی ساختمان سد دز باتمام رسیده‌است و قرار است بزودی قرار دادساختمان سد امضاء و مبادله شود .

گزارش رسیده نشان میدهد که عملیات ساختمانی جاده ای که از بالای دره دز به ته دره منتهی می شود و از شاهکار های راه سازی است پایان یافته و جاده فرعی اندیمشك به محل سد نیز خاتمه یافته و هم اکنون حفر تونل انحرافی ادامه دارد و تابعد از اتمام کارآب رودخانه بآن هدایت شده و محل پایه های سد در بستر رودخانه خشك شود و کارهای ساختمان‌بدنه اصلی سد آغاز گردد .

سد دز عظیمترین سد ایران و پنجمین سد بزرگ جهان محسوب میشود چون ۱۹۰ تا ۱۹۴ متر ارتفاع دارد و دریاچه پشت آن گنجایش ۳۴۰۰ میلیون‌متر مکعب آب راخواهد داشت .

نیروی برق که از سد گرفته میشود در مرحله اول با نصب دو توربین جمعا ۱۳۰هزار کیلووات و در مرحله بعد با نصب شش توربین دیگر به ۵۲۰ هزار کیلووات خواهد رسید .

منطقه ای که میتوان با احداث سد آبیاری کرد ۱۲۵ هزار هکتار از اراضی خوزستان است که در مرحله اول یك پنجم آن آبیاری خواهد شد و بعدا بتدریج باکسب تجربیات کافی و احداث تاسیسات آبیاری لازم سطح اراضی آبیاری خواهد یافت تا به تمام ۱۲۵ هزار هکتار برسد .

بااحداث این سد آب رودخانه‌دز مهار شده و از آن برای تولیدنیروی برق و افزایش سطح کشت استفاده خواهد شد.

تاسیس چهار بیشکاری در تهران

شهر تهران بچهار قسمت بزرك وده بخش‌کوچك مالیاتی تقسیم خواهدشد

همانطوریکه قبلا اطلاع دادیم شهرتهران به‌ده بخش مالیاتی‌تقسیم میشود که درهربخش یك اداره دارائی محلی دائر خواهد شد.

امروز خبرنگار ما اطلاع حاصل کردکه طرحی‌دروزارت دارائی‌مورد بررسی است که تهران رابه چهار قسمت بزرك تقسیم میکند و هر قسمت یك بیشکاری درجه یك تاسیس خواهدشد وده بخش مزبور هم تحت‌نظر چهار بیشکاری قرار خواهند گرفت هنوز این طرح به تصویب نهائی نرسیده اما درظرف هفته آینده تصمیم قطعی دربارهآن گرفته خواهد شد.

نکته‌ای که درمورد بخشهاممکن است‌بعدا مورد توجه قرار گیرد اضافه‌شدن تعداد آن‌است اما مسلما تعداد بیشکاریها بهمان چهار بیشکاری اکتفا خواهدشد .

بیشکاریهای جدید تهران در کارهای خود استقلال‌خواهندداشت ومانند بیشکاریهای مراکزاستان از اختیاراتی برای حل وفصل موضوعات مالیاتی برخوردارخواهند بود اداره کل وصول تهران بر- بیشکاریهای تهران وادارات دارائی اطراف تهران از قبیل دماوندوفیروز کوه ،گرج ونظایر آن نظارت‌عالی خواهد داشت.

درمورد ادارات فعلی اداره کل وصول تقسیم اینست که وظائف عده‌ای از آنها بین بیشکاری ها بخشها تقسیم شود وبقیه به حال فعلی باقی بمانند امااین موردممکن است پس‌از تصویب چهار بیشکاری درتهران موردتجدیدنظر قرارگیرد

آماردقیق کشاورزی ودامداری کشور

بقرار اطلاع بزودی وزارت کشاورزی با همکاری اداره آمار عمومی شروع به تهیه یك سلسله آمار دقیق از کشاورزی و دامداری و سایر امور مربوط به کشاورزی خواهد کرد .

از هنگام تصدی آقای دکتر آموزگار در وزارت‌کشاورزی تهیه آمار دقیق از کشاورزی کشور مورد توجه قرار گرفته و تشکیلات مربوط به تهیه آمار در وزارت کشاورزی تقویت و برای آن حتی یك مدیر کل تعیین گردید .

اخیرا هم سازمان خواربار جهانی بلزوم تهیه آمار کشاورزی در ۸۲ کشور عضو توجه نموده و لذا دولت ایران نیز برای تامین منظور خود و انجام نظر سازمان خوار بار جهانی درانجام اینکار تسریع می‌کند .

داشتن آمار برای تنظیم طرح های کشاورزی جهت تامین احتیاجات آینده کشور از نظر مواد غذائی فوق‌العاده مورد نیاز میباشد .

بقیه خبرهای اقتصادی در صفحه ۱۹ چاپ شده است

افزایش مصرف کود شیمیائی

وزارت کشاورزی اطلاع میدهد که در استان اصفهان نیز مانند سایر نقاط مصرف کود شیمیائی در حال توسعه بوده و جمعا مقدار ۸۳۳ تن کودهای مختلف شیمیائی بآن استان حمل گشته که در دسترس زارعین و ملاکین گذارده شده .

توضیح آنکه بنگاه شیمیائی اقدام بخرید ۱۰۷۵۰ تن کود های مختلف نموده که مقدار قابل ملاحظه‌ای از آن وارد و در سراسر کشور توزیع شده‌است .

تقویم آلیتالیا

اگر تابحال تقویم چند رنك آلیتالیا را دریافت نداشته‌اید خواهشمندم تقاضای خودرا روی کاغذ مارك‌دار تجارتخانه یاشخصی خویش مرقوم دارید و به‌نشانی زیر ارسال دارید تایك نسخه مجانا بشما هدیه شود .

(لطفا توجه داشته باشید که‌به تقاضای شفاهی ترتیب اثر داده نمیشود).

رئیس کل هواپیمائی آلیتالیا تهران ـ خیابان شاهرضاشماره۳۴۹ آ ـ ۴۰۴۶

دومین نشریه آموزشی «گردونه» درباره

بادبادیابی

ونحوه اشغال بازارهای‌داخلی‌منتشرشد

برای دریافت‌آن نشانی‌خودرا بتلفن ۳۰۴۸۵۱ اطلاع‌فرمائید

آگهی تاسیس شرکت سهامی ساختمانی ۲۶ (بیست‌وشش)

بمنظور انجام کلیه امور ساختمانی و مقاطعه کاری شرکتی بنام شرکت سهامی ساختمانی بیست و شش که‌سرمایه آن مبلغ یك میلیون ویانصد هزار ریال‌تعیین گردیده وبه ششصد سهم دوهزار وپانصد ریالی بانام ممتاز تقسیم و تمام بهاء اسمی آن نقدا پرداخت شده و طبق اظهار در تحویل و اختیار مدیران شرکت میباشد از تاریخ اول‌اردیبهشت ماه ۱۳۳۹ بمدت نامحدود ودرتهران (خیابان آیزنهاور خیابان عمیدی جاده نظامی‌جی) تشکیل گردیده ودرتاریخ ششم اردیبهشت ماه ۳۹ در دفتر ثبت شرکت‌های‌داخلی بشماره۷۲۷۴ به‌ثبت رسیده‌آقای‌یدیداحدوت رئیس هیئت مدیره و آقایان ابراهیم گلجه و حبیب شانس اعضاء اصلی وآقای ساقی شانس عضو علی البدل هیئت مدیره شرکت میباشند که آقای ابراهیم گلجه بمدیریت عامل انتخاب و حق امضاء با رئیس‌هیئت مدیره و مدیر عامل متفقا و با مهر شرکت میباشد .و آقای لاله‌زار خداداد رحمانیان‌برای مدت‌یکسال بسمت بازرس‌شرکت تعیین‌شده‌است

رئیس اداره ثبت شرکتها و علائم تجارتی و اختراعات ـ مهدی نراقی

آگهی دعوت مجمع‌عمومی

بدینوسیله از صاحبان‌سهام شرکت‌سهامی کیمیای پارس‌دعوت‌میشود که برای تشکیل مجمع عمومی عادی سالیانه در روز سه شنبه دهم خرداد ماه ۱۳۳۹ ساعت چهار بعد از ظهر در دفتر شرکت واقع درسرای اقبال حضور بهمرسانند .

دستور جلسه

۱ـ انتخاب هیئت مدیره و اعضای علی البدل
۲ـانتخاب بازرسان شرکت
۳ـاستماع گزارش هیئت مدیره و بازرسان
۴ـتصویب ترازنامه عمل کرد سال ۱۳۳۸
۵ـ شور و مذاکره در امور جاری شرکت در سال جاری

آ ـ ۳۷۸۳ **شرکت سهامی کیمیای پارس**

آگهی مجمع عمومی عادی سالیانه

مجمع عمومی عادی سالیانه شرکت سهامی کارخانه پارچه بافی آذربایجان روز شنبه بیست وچهارم اردیبهشت ۱۳۳۹ پنج بعد از ظهردر محل شعبه تهران واقع در بازارسلطانی تشکیل خواهد شد ازهمه سهامداران دعوت میشود که تا یك روز پیش از جلسه ورودیه اخذ ودر شست حضور بهمرسانند .

دستور جلسه عبارتست از .

استماع گزارش هیئت مدیره و هیئت بازرسی و تصویب ترازنامه سال ۱۳۳۸

انتخاب اعضاء اصلی و علی البدل هیئت مدیره

انتخاب دو نفر بازرس

آ ـ ۳۷۹۵ **شرکت سهامی کارخانه پارچه‌بافی آذربایجان**

آگهی دعوت مجمع عمومی

هیئت مدیره جمعیت خیریه زنجانیهای مقیم مرکز از عموم آقایان محترم زنجانیها و توابع تمنا دارد روز جمعه ۹ر۲ر۱۳۳۹ ساعت چهاربعد ازظهر در عمارت درمانگاه جمعیت خیریه زنجان واقع در چهار راه گلوبندك کوچه نوری حضور بهمرسانند .

دستور جلسه

۱ـاستماع گزارش عملیات سالیانه هیئت مدیره
۲ـترمیم و اصلاح یکی از مواد اساسنامه
۳ـ انتخاب هیئت مدیره

آگهی دعوت مجمع‌عمومی عادی سالیانه صاحبان سهام شرکت سهامی آب الهیه

مجمع عمومی سالیانه صاحبان سهام شرکت سهامی آب الهیه‌روز پنجشنبه بیست‌ونهم اردیبهشت ماه ۱۳۳۹ ساعت پنج‌بعدازظهر در محل شرکت واقع در خیابان فردوسی ساختمان امینی تشکیل خواهد شد از صاحبان سهام خواهشمند است با در نظر گرفتن مواد اساسنامه شخصا یابوسیله نماینده در مجمع مزبور حضور بهرسانند .

دستور جلسه

۱ـ شنیدن گزارش هیئت مدیره وبازرسان راجع به عملیات‌وترازنامه وحساب سود و زیان شرکت در سال مالی گذشته و تصویب آنها .
۲ـانتخاب بازرس و احتمالا اعضای هیئت مدیره .
۳ـ شور ومذاکره راجع به‌برنامه شرکت وخط مشی‌آن درآینده

آ ـ ۳۸۱۷ **هیئت مدیره شرکت سهامی آب الهیه**

آگهی دعوت مجمع‌عمومی عادی سالیانه

بدینوسیله از صاحبان سهام شرکت سهامی تولا دعوت میشود روز چهارشنبه ۲۸ اردیبهشت ماه جاری ساعت پنج بعد از ظهر برای شرکت در مجمع عمومی سالیانه در محل شرکت واقع در خیابان شاهرضا ـ نبش خاقانی حضور بهمرسانند .

دستور جلسه بشرح زیراست:

۱ـ استماع گزارش هیئت مدیره و بازرسان و تصویب ترازنامه سال ۱۳۳۸
۲ـتعیین تکلیف یکی از مدیران مستعفی و دو نفر اعضاء علی‌البدل
۳ـ انتخاب بازرسان شرکت .
۴ـ شور در اطراف امور جاری و آتی شرکت .

آ ـ ۳۷۵۳ **شرکت سهامی تولا**

انتقاد

دکتر حسن صدر حاج سید جوادی

زگهواره تا گور ...

هفته قبل عکس جالبی در روزنامه اطلاعات بچاپ رسیده‌بود این‌عکس‌دو چهره مختلف از سیفی رشتی همان کسی بود که باضربات کارد جوانی‌را درخیابان ناصر خسرو بقتل رسانید.

این عکس ، دوچهره ازسیفی رشتی قاتل را نشان میدهد یکی درسنین کودکی ودیگری درسن جوانی !

درهر دو عکس سیفی رشتی پلاك شماره دار زندان رابگردن آویخته است .

بدینترتیب معلوم‌میشود که سیفی رشتی ازسن ده‌سالگی بخیانت وتزدی وارتکاب جرمهای مختلف پرداخته و بارها طعم زندان چشیده است . او دیگر یك جنایتکار حرفه‌ای شده‌بودتا آنجاکه با قطع رشته حیات یك‌جوان بیست ساله شاید برای‌آخرین بار بزندان افتاد.

عکس سیفی رشتی درسن دوازده سیزده سالگی باپلاك زندان کنار عکس اودرسن سی وسی پنج سالگی بازهم با پلاك زندان دیده میشود و تعجب دراین است که مشخصات پلاك زندان دراولین عکس اونشان میدهدکه وی‌سابقه داراست بدینمعنی که‌قبل از سن دوازده سالگی نیز مجرم بودهو سابقه زندان داشته‌است .

این آقای سیفی رشتی از سن ده‌سالگی تاهفته گذشته که‌فاصله آن شاید بیش‌از بیست سال باشد چه جنایات ، چه دزدیها ،چه جرم‌ها و چه بی‌عفتی‌هائی‌مرتکب شده‌است ؟!

تعداد این جرمها وجنایتها را جز خداکسی نمیداند زیرا بسیاری ازآنها از چشم مامورین پلیس پوشیده مانده وبرای بعضی از آنها گرفتار گردیده است .

اوازسن ده‌سالگی بدارالتادیب رفته ولی نه‌تنها ادب نشده بلکه درارتکاب جرم نیز جرئت بیشتری پیدا کرده است .

این آقا بمحض آنکه از گمواره پیاده شده وبین دست‌خود باکارد و چاقو فرق گذاشته مشغول انجام وظیفه درزشته جرم وجنایت گشته‌واین‌جریان تالب گور ادامه پیدا کرده‌است !

سیفی رشتی وسیفی‌رشتیهاشیاطینی هستند که‌قدرت دوزخی آنها سالهای متمادی افراد رنجدیده وبی‌پناه راعذاب داده‌است .

دراینجا سئوالی پیش می‌آید و آن اینست که‌چرا دریك جامعه سیفی رشتی یعنی یك‌جانی بی‌سروپا ،یك موجود کثیف ووحشت انگیز و یك حیوان خطرناك بایدمدت بیست سال بجنایت‌ودزدی‌وقاچاقچی‌گری‌وچاقوکشی بپردازد ؟ چرا باومجال‌داده‌میشود که اعمال غیر انسانی خود را بیست سال مداوم تکرار کند ؟ ما نمیگوئیم سیفی رشتی و سیفی رشتیها راپس‌از ارتکاب اولین جرم ازبین ببرید اما ترتیبی دهید که‌سیفی رشتی وقتی درسن‌ده دوازده سالگی بدارالتادیب میرود جسورتروحشی‌تر ازآنجا خارج نشود ومجددا‌دست بجنایت‌نزند واگرمجددا دست بجنایت زد دیگر بعداز چندماه اورا‌آزاد نگذارید وبجان‌مردم‌نیاندازید وآنقدر باو آزادی‌ندهید که‌جوانی‌رابا ضربه‌های تشنه ازپای درآورد .

فرق بین زندان کودکان یعنی دارالتادیب وزندان‌معمولی‌آنستکه در دارالتادیب سعی میشود کودکان تحت تعلیم وتربیت قرار گیرند وهنگامیکه اززندان خارج میشوند درزیر تاثیر تعلیمات صحیح واصولی دوره زندان از ارتکاب جرم وجنایت بپرهیزند .

اگر غیر ازاین باشد دیگر عنوان دارالتادیب مفهوم صحیح خودراازدست خواهد داد.

من‌تاکنون برایم فرصتی‌پیش‌نیامده است که چگونگی تعلیم و تربیت کودکان مجرم‌راازنزدیك‌دردارالتادیب بازدیدنمایم ولی بدون هیچگونه تردید میتوانم باملاحظه عکس سیفی‌رشتی‌ادعا کنم که نواقصی در تعلیم و تربیت کودکان مجرم وجود دارد .

کودکان مجرم دارای روح‌های طاغی وسرکشی هستند که رام ساختن آن کاربسیار مشکل و بغرنجی است .

هدایت این‌کودکان براه صحیح محتاج سعی و کوشش مربیان ودبیران کار آزموده‌ایست که‌باصول تعلیم و تربیت آشنائی کامل داشته باشند .

ازطرف دیگر وسائل زیادی لازم دارد که بکمك این وسائل بتوان ارواح پلید را بصیقل پاکی وراستی جلا داد .

هراندازه دارالتادیب مجهز بوسائل مدرن باشد ومربیان‌مجرب‌وکارآزموده درآن کار کنند ولی اگر کودکان پس از خروج‌ازدارالتادیب‌آزاد گذاشته شوند بازهم طبع سرکش‌وروح‌طاغی آنهارا پس ازمدتی بارتکاب‌جرم‌وادار خواهد ساخت . آنها مانند بیمارانی هستند که‌باید مدتهای مدید تحت مراقبت ودرمان باشند و پس‌از خروج اززندان بشغل وحرفه مناسبی گمارده شوند .

کفتگوی هفته

مالك ومستاجر

آقای حسن بارزی مینویسد درحال حاضر بیش از ده هزار خانه خالی در تهران موجوداست و صاحبان‌آنها دراثر بدرفتاری مستاجرین و سستی قانون از اجاره دادن خودداری می کنند زیرا همینکه‌مستاجری خانه‌را اجاره کرد تقاضای تعدیل میکند و اجاره راکه درسند رسمی تعهد نموده به نصف تقلیل میدهد خوبست‌قانون مالك و مستاجر طوری تنظیم شود که مفاد اسناد را از اعتبار نیندازدو حقوق طرفین محفوظ باشد .

حقوق آموزگاران

آقای محسن حقگو مینویسد نه‌سال است آموزگارم و فارغ‌التحصیل دانسرای مقدماتی هستم‌بعلت قلت حقوق باآنکه سی و پنجسال ازعمرم میگذرد موفق به تشکیل عائله‌نشده‌ام زیرا ۳۴۰ تومان حقوق‌ماهیانه کفاف مخارج خودم رانمیدهد توجه بوضع آموزگاران مورد تقاضای‌امثال‌اینجانب میباشد .

بلاتکلیف‌اند

آقای صالحی مینویسد چندیست صحبت ازتعریض خیابان تخت‌طاوس وامتداد آن بطرف غربدر میان است و چون شهرداری صریحا تعیین‌تکلیف نمیکند سکنه برای عمران و آبادی و ایجاد ساختمان واخذپروانه سرگردان هستند و انتظار دارند وضع‌ساختمانی این خیابان زودتر روشن گردد .

رفع تبعیض

مستخدمین و کمك‌پرستاران‌بهداری شهرستان اراك مینویسند مقرر است از اول سال به لیسانسیه ها معادل دو هزار ریال خوار بار یا وجه نقد داده شود و بکار مندان یکهزار ریال‌و بمستخدمین جزء پنجاه تومان ضمنا پرداخت این اضافه به لیسانسیه ها بدون قید و شرط و بسایرین باهزار قید و شرط انجام میشود که برای رفاه کارمندان جزء مستدعی است این تبعیض رفع گردد .

موضوع مرکزیت‌نفت

از مهریز تلگراف میکنند سی‌هزار نفر اهالی بخش مهریز از اینکه‌مقامات مربوطه بخواسته های آنان‌توجه‌فرموده وحوزه انتخابیه این بخش رااز قریه شهر بابك جدا نموده مرکز حوزه انتخابیه مهریز را بخش نفت منظور داشته‌اند خوشنود هستند .

***

تلگراف رسیده از یزد حاکی‌است تصویب نمودن بر قراری مرکزیت بخش نفت و پیشکوه باعث محفوظ ماندن حق هزار ها سکنه این بخش شده است .

اداره روزنامه اطلاعات

عطف بشرح مندرج در شماره ۱۰۱۶۶ مورخه ۲۹ر۱۲ر۳۸خواهشمند است دستور فرمائید معلوم گرددآقای چنگیزیان‌ازکدام‌کارخانه برق‌اختصاصی شکایت دارند وبرای رسیدگی‌بشکایت خود باین بنگاه مراجعه نمایند تا در رفع آن اقدام لازم بعمل آید .

مدیر عامل بنگاه برق تهران — سرتیپ مهندس آجودانی

نگرانی اهالی نطنز

از نطنز تلگراف میکنند قبلا در جدول انتخابات یکنفر وکیل برای شهرستان نطنز و یکنفر برای کاشان منظور شده بود متاسفانه در اصلاح جدول مزبور که اخیرا منتشر شده برای کاشان دو نفر اسم برده شده و نامی از نطنز دیده نمیشود اهالی با کمال بیصبری انتظار رفع این نگرانی را دارند .

همین لایحه کافی‌است

جمعی از کارمندان روز مزد ثابت و حکمی مینویسند و کارمندان پیمانی کرمانشاه تلگراف میکنند اگر نظر اولیای محترم تلفیق مزایای بیشتری با قانون باشد و بخواهند بنحو اکمل قانونی از مجلس بگذرانند بعید نیست مدتها بگذرد و نتیجه کاملا مثبتی بدست نیاید استدعا میکنیم فعلاهمین لایحه که در کمیسیون مجلس سنا موجود است تصویب فرمایند تا بعدا هر گونه ارفاقی‌ملحوظ فرمودندمتعاقبا تصویب و مرحمت دارند .

سهمی اوقاف

جمعی از اهالی ده غیاث آباد فسا مینویسند چندین سال است که ثلث از مزرعه و قناتو باغ غیاث آبادجهت تعلیم و تربیت اطفال ده در اختیار اداره اوقاف گذارده شده اخیراملاك مزبور در اختیار اشخاصی در آمده که ازپرداخت سهمی اوقاف خود داری میکنند تمنی میشود ما الاجاره شش ساله و خساراتی که بباغ و قناتوارد آورده‌اند وصول و بمصرف امورتربیتی اطفال برسد .

قبول چك

آقای سرهنك باز نشسته جعفر ثقفی مینویسد بنا بتذکر آن‌نامه‌گرامی اداره برق‌قبول چك‌رابابت آبونمان اعلام نموده و میپذیرد ولی اداره‌تلفن هنوز ابلاغ قبول چك را اعلام ننموده امید است از نظررفاه عده زیادی از ساکنین تهران اداره تلفن هم باقبول چك منتی بسرعدهٔ از هموطنان خود بگذارد .

از اینجا و آنجا

برای باطل‌کردن تمبر

اخیرا برای باطل کردن تمبر مرسولات پستی ماشین جدیدی در شهر نیوجرسی مورد آزمایش قرار گرفته است . این‌ماشین قادراست تمبرنامه‌های مختلف وحتی بسته‌های پستی را باسرعت عجیبی باطل کندو بااین ترتیب کارچند نفرمامور راانجام میدهد سرعت کار ماشین مزبور به ۳۰ر۰ کاغذو بسته در یکساعت رسید .

علائم راهنمائی سیار

اداره راهنمائی کالیفرنیا اخیرا مترجه شد روزهائی که‌تشریفاتی در خارج شهربرگزار میشود عبورو مرور وسائط نقلیه ازنظر نبودن علائم راهنمائی بااشکال مواجه میشود . برای رفع‌این‌مشکل اداره راهنمائی تصمیم گرفت علائم سیار تهیه‌نمودهو بکار برد علائم‌سیار روی‌ماشین های مخصوصی نصب گردیده و بوسیله باطری وبطور خودکار کارمیکند و از فواصل دوربخوبی دیده میشود . با این ترتیب چنانچه در خارج شهر مسابقات ورزشی انجام گیرد یا نمایشگاهی دایر گردد ویاتشریفات مذهبی برگزار شود ازماشینهای‌حامل علائم سیار راهنمائی استفاده گردیده واشکال عبورو مرور برطرف میشود .

سکنه نیویورك

در شهر نیویورك بیش‌از تمام نقاط دنیا یهودی زندگی میکند . بطوریکه بیست‌وهفت درصد جمعیت شهررا یهودان تشکیل میدهد وتعداد آنها به ۲ر۵۷۹ر۰۰۰ نفرمیرسد .

وسیع‌ترین ممالك دنیا

بزرگترین ممالك روی زمین از نظروسعت‌خاك‌روسیه‌است که‌مساحت‌آن از ۱۳میلیون کیلومتر مربع تجاوز میکند . پس‌از آن کانادا با ۹ر۹ میلیون کیلومترمربع دردرجه دوم‌قرار گرفته است وبرزیل بامساحتی معادل ۸میلیون وممالك متحده‌امریکا (شامل آلاسکا، هاوائی)با ۶ر۷ میلیون‌کیلو مترمربع مساحت دردرجه سوم وچهارم واقع شده‌اند .

مرك نوزادان

درقرن اخیر براثر پیشرفت های روزافزونی که‌در تامین بهداشت‌کشور های مختلف بعمل آمد نسبت مرك نوزادان تقلیل فاحشی پیداکرده‌است. میزان مرك‌نوزادان نسبت به هریك هزارنوزاد درکشورهای‌مختلف بشرح زیر است :

سوئد ۲۱ــ زلاند جدید ۲۳ ــ امریکا ۲۹ــ انگلستان ۳۰ ــ کانادا ۳۱ ــ بلژیك ۵۹و ایتالیا ۶۳

کشف آثار تاریخی

هفته گذشته در شهر انبوب واقع در جمهوری متحد عربی (ایالت مصر) یك آرامگاه تاریخی کشف شد.

در این آرامگاه چند جسد مومیائی شده و تعدادی مجسمه طلائی بدست آمد ودیوارهای این آرامگاه بانقشهای زیبائی زینت داده شده است .

گر چه هنوز تاریخ قطعی مقبره مزبور معین نشده است مع‌الوصف در اثر مطالعه باستانشناسان‌معلوم‌گشته که مقبره کشف شده متعلق به قرنهای بسیار قدیمی میباشد .

ازدواج وعمر

دانشمندان متخصص آمریکائی پس از مطالعاتی که درمورد رابطه ازدواج سن زنان بعمل آوردند نظر دادند که چنانچه زن تا ۵۲ سالگی ازدواج نکند سن خود را تا ۱۲۰ سالگی تضمین میکند .

دانشمندان در مطالعات خود باین حقیقت پی بردند که آبستنی و وضع حمل نصف عمر زن را میکاهد .

البته دانشمندان مزبوراین مطالعات را روی آمار های کشور های مختلف انجام دادند و باین نتیجه رسیدند که زنان شوهر دار کمتر از زنان مجرد و زنانی که وضع حمل نمیکنند کمتر از زنان بچه دار عمر میکنند .

ارکستر برای پاپ

روز بیست‌و هشتم آوریل رادیو تلویزیون ایتالیا یك برنامه کنسرت سمفونی برای پاپ‌جان سیزدهم اجرا خواهد کرد . این کنسرت بوسیله مشهور ترین رهبران موسیقی ایتالیا هدایت شده . ومحل‌اجرای آن تالار مخصوص واتیکان می‌باشد .

نمایشگاه گل

درتابستان امسال یك نمایشگاه بین‌المللی گل در شهر تورن دایر خواهدشد . نام‌این نمایشگاه «گل تمام‌دنیا درتورن» انتخاب شده‌است وبیشتر کشورهای جهان درآن شرکت خواهند جست .

تاکنون کشورهای‌هلند ــ بلژیك ــ آلمان ــ سویس ــ فرانسه ــ ژاپن ــ امریکا ــ هندوستان و انگلستان آمادگی خودرابرای شرکت‌درنمایشگاه مزبور اطلاع داده‌اند وهدف نمایشگاه اینستکه ازهر نوع گلی که در دنیا یافت میشود نمونه‌ای فراهم کردهو درمعرض تماشای عموم قراردهد .

وارد کردن منشی

آخرین ابتکاری که بین کار فرمایان آمریکائی رواج یافته استخدام منشی های انگلیسی و وارد کردن آنان از انگلستان میباشد . تا آنجائی که در پایان سال گذشته یکی ازکارفرمایان بزرك آمریکائی سفری بانگلستان کرد تا چند منشی انگلیسی انتخاب و استخدام نماید و با خود به آمریکا ببرد .

پزشك خودکار

«دکتر فرد ریك مور» از استادان دانشگاه کالیفرنی پیش بینی کرده است که در آینده هر فرد از افراد بشر دارای یك پزشك‌خود کار خواهد بود . پزشك مزبور طوری تهیه خواهد شد که هر فرد در هنگام تولد دارای یك کارت بهداشتی خواهد بودوتمام تغییرات بهداشتی‌اودرآن قیدمیگردد. ضمنادرمواقع‌مریضی تغییرات‌بهداشتی روی کارت قید و در دستگاه مخصوص که‌پزشك خود کار نامیده شده‌گذاشته میشود و چند لحظه بعد نسخه‌ای از آنطرف دستگاه‌بیرون‌میآید و داروی لازم را معین میکند .

شهر دوهزار ساله

عملیات حفاری که اخیرا برای احداث سد در اراضی مغولستان انجام گرفت آثاریك شهر را که در سال ۲۰۶ قبل از میلاد توسط خاندان«هان» ساخته شده و دوهزار سال بر چین حکومت کردند کشف‌گردید .

البته این شهر در نتیجه عملیات حفاری جهت احداث سدی در حوالی شهر «هوهیهوت» پایتخت مغولستان پیدا شد .

مدارکی که‌بدست آمده نشان میدهد که این شهر دچار آتش سوزی مهیبی شد و ویران گشت .

اختراعات تازه

یکی از کمپانیهای مشروب سازی آمریکا کیسه های کوچك‌نایلنی‌ساخته که در آن انواع مختلف مشروب‌تهیه شده است . هر شخصی میتواند مشروب دلخواه خود را درجیب خود بگذارد و در موقع احتیاج گوشه کیسه نایلنی را پاره کند و مشروب بنوشد.

در آمریکاقرصهائی باندازه آسپرین وارد بازار شده که از زنك زدن‌فلزات جلو گیری میکند . این قرصها را در داخل هواپیماواتومبیل قرار میدهند و از زنك زدن آهن آن جلو گیری میشود .

بزودی با فشار دادن دکمه مانند سویچ برق‌پنجره‌های اطاق خود را باز و بسته خواهیدکرد این سویچ‌هااخیرا وارد بازارهای امریکا شده است .

جدول شماره ۱۵۰۱

	۱	۲	۳	۴	۵	۶	۷	۸	۹
۱						■			
۲		■							
۳				■			■		
۴	■				■				
۵				■					
۶			■						
۷		■							
۸						■			
۹					■				

افقی : ۱ــ آخرین نوع آن زیردرخت نارون بود ــ از سازمان های بادی‌خود مانی ۲ــ بهانه جو دنبالش میگردد ــ در سرباز خانه بیشتر میبندند ۳ــ حرف تعجب‌اعتراض آمیز ــ بخشایش ۴ــ اگر از آن طرف پر است از این‌طرف‌خالی‌نیست ــ روکش‌به لغت‌صحیح ۵ــ ازبیماریهای جلدی‌ــ یکی از صنایع شعری ۶ــ چراغ راخاموش کنید تابیشتربدرخشد‌ــ جدید۷ــ قلبش را خریداری نیست ــ تیغی که‌فرق دوست رابیشتر می‌شکافت تا سینه‌دشمن ۸ــ ازشهر های قدیم ــ قلعه بان۹ــ گوشه گوشه‌گیر ــ از مشروبات فرنگی .

عمودی : ۱ــ هردو دریك مدرسه درس خوانده‌اند ــ خانه ۲ــ طرف از آن طرف ! ــ نویسنده داستان معروف بی‌بی پیك ۳ــ معامله نیمه تمام ــ اگرهم معامله تمام باشد بادرآوردن این بهم میتوان زد ۴ــ وای‌اگر بیاید و بیرون نرود ــ کجاست ؟۵ــ از چیز هائی که امروز برخلاف سابق پزشکان در تجویزش اکراه دارند ــ اگر اصلش هم از کاغذ باشد خودش خیلی استخواندارتراست ۶ــ توالت بی‌سر ــ تیغی برپشت برای دفع مضرات بدن ۷ــ بوی ناخوش ــ بعضی چیزها ازسرمی‌پراند ۸ــ از شهرهای معروف‌ــ اگر باشد ۹ــ درزگیری نامرئی ــ عزیزحرم .

حل جدول شماره ۱۵۰۰

افقی: ۱ــ حقد‌ــ پروین ۲ــ سماق‌ــ مروی ۳ــ دارابی‌ــ نس ۴ــ شبلی‌ــ جست۵ــ سینما ۶ــ ازت‌ــ وانت۷ــ نی‌ــ بالانس ۸ــ گوگن رنده ۹ــ یرلیغ‌ــ هرم .

عمودی: ۱ــ حسد‌ــ دانگی ۲ــ قماش‌ــ زیور ۳ــ داربست ــ گل ۴ــ قالی‌ــ بنی ۵ــ بینوا ۶ــ رمی‌ــ مالر ۷ــ ور‌ــ جانانه۸ــ یونس‌ــ تندر ۹ــ نیستی‌ــ سهم .

کتابهای گذشت ــ عاشق رسوا ــ معشوقه جانی و داستان چهارشهریار اثر آقای آذری را از بنگاه نشر اندیشه شاه‌آباد تهیه فرمائید .

آ ــ ۳۰۹۹ ۱ــ۳

آ ــ ۴۰۹۶

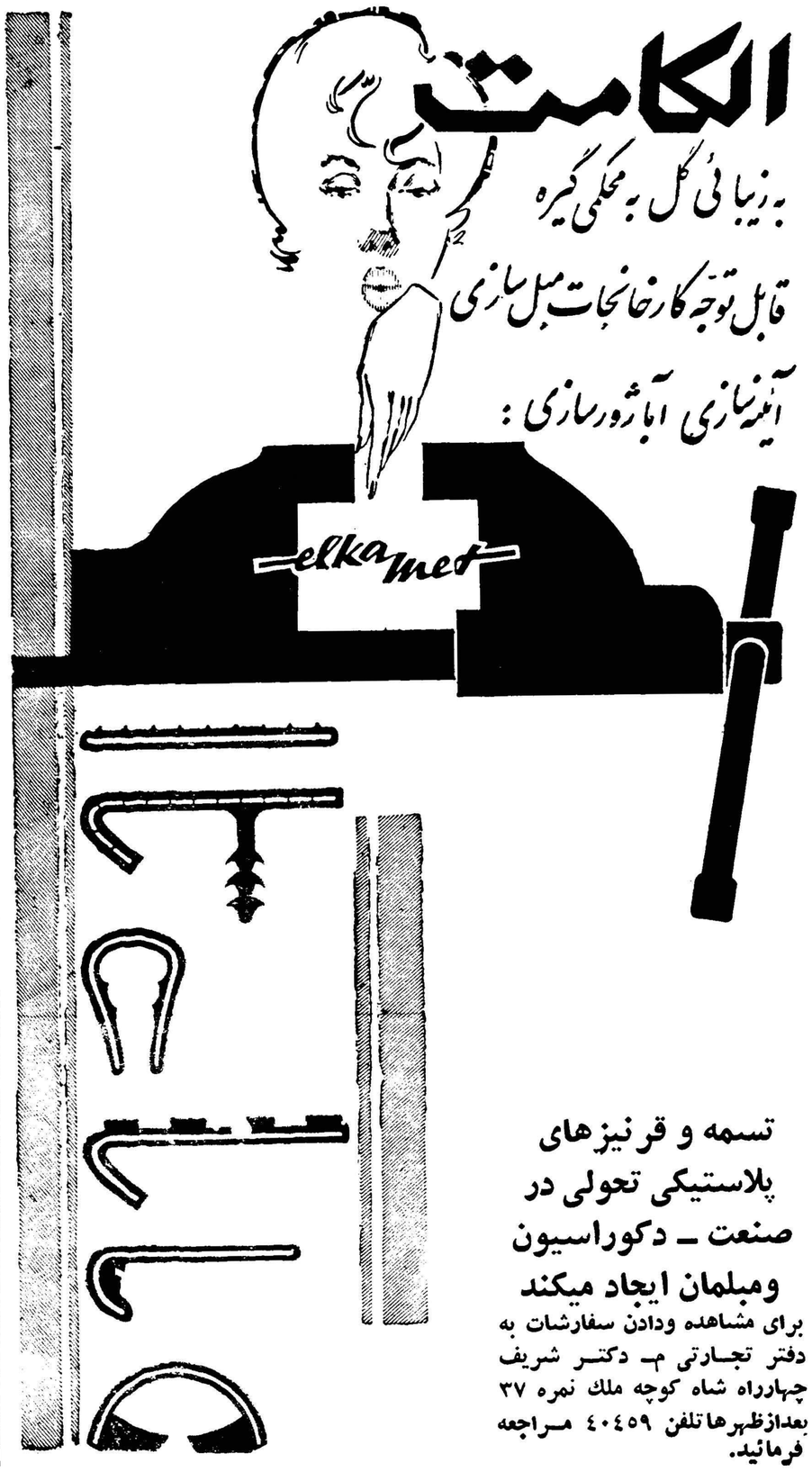

تسمه و قرنیزهای پلاستیکی تحولی در صنعت ــ دکوراسیون ومبلمان ایجاد میکند

برای مشاهده ودادن سفارشات به دفتر تجارتی م‌ــ دکتر شریف چهارراه شاه کوچه ملك نمره ۳۷ بعدازظهرها تلفن ۴۰۴۵۹ مراجعه فرمائید.

آگهی مناقصه شماره ۶

اداره سررشته داری ارتش

تعداد دویست عدد دکمه آهنی مورد احتیاج را بمناقصه می گذارد .

۱ــ داوطلبان معامله برای ملاحظه نمونه و مشخصات جنس مورد معامله و دریافت برك شرائط معامله ونمونه قرارداد بدائره خرید اداره‌سررشته داری ارتش واقع در فیشرآباد مراجعه و پیشنهادات خود را در دو پاکت لاك و مهر شده یکی محتوی سپردمو دیگری پیشنهاد مربوطه تا ساعت ۱۳ روز یکشنبه ۲۵ر۲ر۳۹ بدفتر اداره تسلیم و رسید دریافت دارند .

۲ــ کمیسیون مناقصه در ساعت ۱۰ صبح روز ۲ شنبه ۲۶ر۲ر۳۹تشکیل و پیشنهادات واصله را باز و قرائت خواهد نمود .

۳ــ به پیشنهاداتی که بر خلاف برك چاپی شرائط معامله تسلیم شده باشد مطلقا ترتیب اثر داده نمی شود .

اداره سررشته داری ارتش

هندی‌زاده مرتاض

آینده شمارا (پیشگوئی) نموده وراه موفقیت وپیشرفت درزندگی را بشما نشان میدهد خیابان نادری مقابل دیوار سفارت‌انگلیس طبقه فوقانی عکاسی ایران

۱ــ۴ آ ــ ۳۳۸۹

دقیق
با دوام
اتوماتیك
۸۸۰

درمان
روماتیسم
مطب دکتر مهندس
خیابان یوسف آباد ابستگاه ابران

آگهی انتخابات صنفی

در پیرو آگهی شماره ۵۰۸۸ر۵ر۲۱۴۶۸ــ۵ر۸ر۱۳۳۸ شهرداری تهران باستحضار کلیه افراد صنف چلو کبابی و چلو خورشتی و کافه رستوران بدون نوشابه الکلی میرساند که انتخابات صنفی ازساعت۹صبح روز جمعه مورخه ۶ر۳ر۳۹ به بعد در محل شورایعالی اصناف واقع‌در میدان بهارستان انجام خواهد شد . شرکت کنندگان در انتخابات‌باید پروانه‌پیشه‌وشناسنامه‌خودرا همراه‌داشته‌باشند ضمنا چنانچه هر یك از افراد صنف در انتخابات مزبور شرکت ننمایندبعدا حق هیچگونه اعتراضی نخواهند داشت . ضمنا علاوه میشود که الحاق صنف کافه رستوران بدون نوشابه های الکلی به اتحادیه صنف چلوکبابی و چلو خورشتی طبق درخواست افراد صنف مربوطه وموافقت‌وزارت کشورمیباشد

آ ــ ۳۸۲۶ شهردار تهران

انگلستان دیگر یك قدرت اتمی نیست

امتناع از ساختمان موشك‌های «بلواستریك» دولت انگلستان را از ردیف قدرت‌های اتمی جهان خارج میکند

france Observateur

مقالات و گزارشهای خارجی

عید پاك ۱۹۶۰ محتملا بعنوان یك روزتاریخی درجهان باقی‌خواهد ماند زیرا دراین روز انگلستان تصمیم گرفت از فداکردن خود برای باقی‌ماندن دراولین گروه کشور های اتمی خودداری کند و بدین طریق بنظر میرسد که انگلستان قادر نخواهد بود دریك ردیف مساوی باامریکا و شوروی از نظر سلاحهای موشکی قرار گیرد.

از عید پاك ۱۹۵۸ هنگامیکه‌اولین مراحل ساختمان سلاحهای هسته‌ای آغاز گردید این فصل بعنوان‌تاریخ اضطراب عمومی تلقی گردید.

امسال راه پیمائی عمومی عده زیادی از مردم و اجتماع آنها در میدان ترافالگار نشانه عظیمی، از این اضطراب بود زیرا این اجتماع بسیار عظیم ووسیع بوده و شامل دانشجویان، بیطرف‌ها و محافظه کاران وملیون میگردید.

بررسی دلخراش

این مسئله مهمی است که انگلستان برای حفظ تعادل نیروها در جهان تصمیم گرفت که در مسابقه تسلیحات اتمی خودرا کنار بکشد، زیرا در قلب هیچیك از رهبران چنین احساسی نیست و هریك تمایل شدید و غرور مفرطی دارند که یکی از «سه دولت» بزرك مالك سلاحهای اتمی باشند از زمانیکه مالکیت سلاح اتمی به عنوان نماینده و مظهر قدرت تلقی گردیده است انگلستان هرگز از پیش گرفتن نقش میانجی بین‌روسها وامریکائیها خودداری نکرده است. دولت کارگری اولین بمب اتمی‌ودر سال ۱۹۵۷ دولت محافظه کاراولین بمب هیدرژنی را ساختند.

نظر انگلستان در خودداری از ساختمان موشك بلواستریك چنین است که مك‌میلن شخصا اینطور نظر دارد که‌انگلستان برای خود بمب هیدرژنی تهیه میکند واحتیاجی باینکه واقعا جزو سه قدرت جهانی باشد ندارد در حالیکه انگلستان تشخیص میداد که بیش از ۱۵۰۰تا ۱۸۰۰میلیون لیره نمیتواند بودجه دفاعی داشته باشد و اگر این‌مقدار را خرج ساختمان موشك نمایدنیرو های دفاعی اصلی را بوضع اسفناکی دچار خواهد ساخت. درحالیکه‌باید به‌نیروهای استراتژیکی که‌قادر به حمل و نقل ازهرنقطه‌ای باشندتوجه شود.

بدین طریق چهار لشکر مقیم آلمان بسه لشکر تقلیل یافتند و قوای ذخیره استراتژیکی نیز ازسه الی پنج هزار نفر بیشتر نیستند که قادرند فورا از نقطه‌ای به‌نقطه دیگر حمل شوند.

از طرف دیگر بلواستریك یکنوع موشك باماده سوخت مایع و قدرت ضعیف می‌باشد واز پایگاه ثابتی که پرتاب می‌شود قدرت‌تخریبی کمتری دارد.

درسال ۱۹۵۷ در یك کنفرانس نظامی هنگامیکه‌مسئله‌موشك«بلوا-ستریك» و عدم قدرت کافی آن مورد بحث قرار گرفت وزیر جنك انگلیس‌در پاسخ‌بمخالفت‌امریکائیها اظهار داشت که موشك باسوخت جامد که از پایگاه سیاری مثل پولاریس پرتاب شود آنقدر کامل نیست که انگلستان سعی در ساختمان آن نماید و بنظر وزیر جنك انگلیس موشك بلواستریك کامل‌و ساختمان آن لازم بود.

خیلی دیر-خیلی گران

مك‌میلن خیلی دیر متوجه شد که یك ملت ۵۰میلیونی نمیتوانددر مسابقه ساختمان موشك پابپای امریکا یاروسیه پیش برود.

شورویها بافرستادن موشك بماه و آزمایش‌های اوقیانوس آرام نشان دادند که مرحله موشکی انگلستان را مدتهاست پشت سر گذاشته‌اند و بدین طریق ثابت میشود که وقف ۵۰۰ میلیون لیره برای ساختمان «بلواستریك» یاموشکهای دیگری نظیر آن جز اتلاف وقت و پول‌چیز دیگری نیست.

مك‌میلن این مسئله را درك کرده بود ولی لازم بود که راه حل شرافتمندنه‌ای برای این خودداری پیدا شود بنابراین او«ساندیس» را از پست وزارت دفاع برداشت و وزارت هواپیمائی رابوی محول‌نمود و کوشش خود را در راه خلع‌سلاح افزایش داد، برای اینکه خودداری از ساختمان موشك را توجیه نماید. سپس راه واشنگتن را در پیش گرفت تاامریکائیها مقداری موشك «اسکی بولت» که به‌آسانی بایك هواپیمای انگلیسی تا۲۰۰۰ کیلومتر قابل حمل است دریافت دارد.

تااینجا اگر بظاهر رویای‌انگلیس جامه عمل بخود گرفت، اشکالاتی نیز وجود داشت یکی از افسران وزارت جنك امریکا به‌مخبرروزنامه «ابزرور» اظهار داشت که اگر ساختمان موشك بلواستریك برای انگلستان گران‌تمام‌میشودساختمان موشك «اسکی بولت» نیز چنین است واز طرف دیگر ساختمان مقداری از آن تاقبل ازشش سال بانجام نخواهد رسید و بعلت حجم آن باهواپیما های بمبارانی کنونی قابل حمل نیست. هیچکس جرئت اظهار پیش بینی ندارد ولی‌همه باین نتیجه میرسند که بیهوده است که انگلستان مالکیت سلاحهای اتمی دفاعی را ازدست بدهد.

(فرانس ابسرواتور)

کالیفرنیا - خبرنگار اطلاعات

بازدید خبرنگار ما از ایالت مسلمان‌نشین آمریکا

درشهر «دیترویت» درحدود نه‌هزار نفر مسلمان زندگی میکنند و مراکزی برای تربیت و تدریس فرائض دینی تشکیل یافته است

خبرنگاران اطلاعات در خارجه گزارش میدهند

بطوریکه خبرنگار ما گزارش میدهد درشهر عظیم دیترویت در استان میشیگان قریب نه هزار مسلمان زندگی میکنند که لا اقل هشتاد در صد آنها در محل متولد شده ولی اجداد یاپدران آنهاایرانی یا عرب بوده اند.

این مسلمانان اغلب بسیارمتعصب وباصول دین مبین اسلام سخت‌پای‌بند و علاقمند بوده و مراسم مذهبی را مرتب انجام میدهند. این گروه مسلمین تا ده سال قبل پراکنده و متفرق بودند و تعداد آنها رو به نقصان میرفت. بعضی بدین‌مسیح گرویده و عده ای دیگر یهودی میشدند چون نه مرکزی برای‌تجمع و عبادت آنها بود و نه در محل پیشوا و راهنمائی داشتند. ولی دوازده سال قبل یك مرد متدین لبنانی بنام شیخ محمد جواد الشری به‌آمریکا مسافرت نمود و پس از زحمات و مجاهدات و محرومیت‌های بسیار موفق شد این مسلمانان‌رادر اماکن کوچك گرد آورده ومکتبی برای آموختن فرائض مذهبی به فرزندان آنها درست کند. این مرد در تابستان گذشته افتخار شرفیابی بحضور اعلیحضرت‌همایون شاهنشاهی را داشته و از آنموقع شیفتگی و علاقه مخصوصی نسبت بساحت مقدس شاهنشاه معظم ما در خود احساس میکند.

بقیه در صفحه ۱۶

آقای دکتر وارسته وشیخ محمد جوادالشری درحال انجام نماز وفرائض مذهبی

سوله ساختمان ایدآل قرن ماست

قطعات آماده سوله ظرف چندروز درمحل مورد نظر نصب وبصورت یک ساختمان عظیم فولادی درمیآید و در موارد ضروری قابل انتقال وکوچک وبزرگ شدن میباشد. سوله برای انبارها، گاراژها، میلوها، کارخانه‌ها، باراندازها وسالنهای سرپوشیده سوله درمدتی کوتاه چندین هزار متر زمین را زیر بنا میگیرد

والحق باید انصاف داد که اینکار کار حضرت فیل است

سوله

Soulé

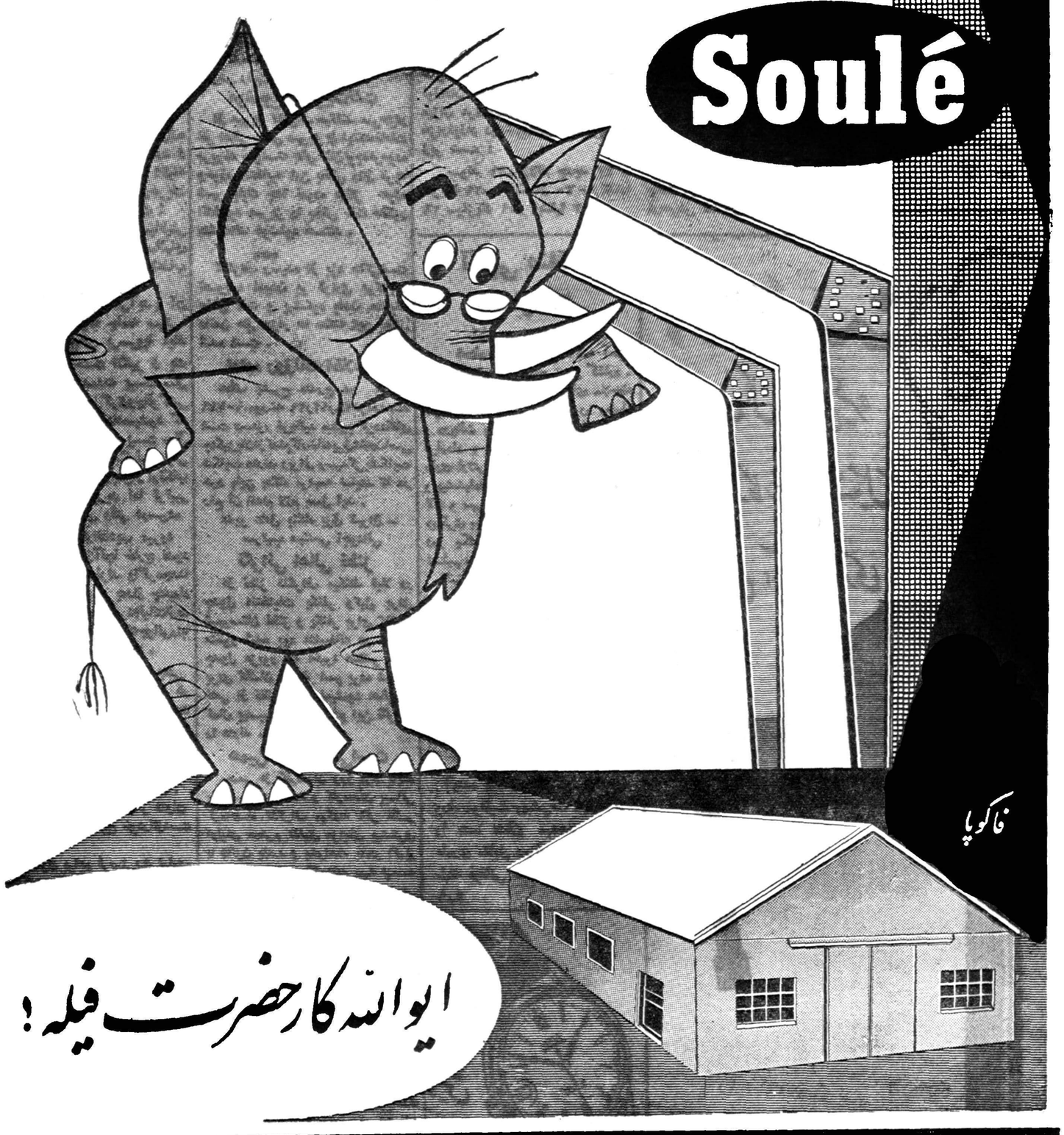

فاکوپا

ایوالله کار حضرت فیله!

نماینده انحصاری: شرکت سهامی بازرگانی آرین تهران خیابان بوذرجمهری سرای حافظ تلفن ۵۰۰۹۱ تا ۵۰۰۹۴

نمایشگاه بزرك ملی نقاشی وپیکرسازی

دومین بی‌ینال تهران

باهتمام هنرهای زیبای کشور
کاخ ابیض
ازاول تابیست‌وهفتم اردیبهشت

ازساعت ۹ تا۱۲صبح و۴ تا۷ بعدازظهر

۱-۱۵ آ-۲۲۳۸

دوربین عکاسی
ساخت کارخانهٔ معظم
بیلورا
بعلت مرغوبیت فوق العاده و ارزانی بها، سالهاست که مورد استفادهٔ مردم جهان است
BILORA
آوازه
نماینده انحصاری در ایران
شرکت تجارتی آفتاب: خیابان لاله‌زار - تلفن ۳۶۳۳۵

موتورپمپ آلکون

ساخت انگلستان
مشهورترین موتورپمپ دنیاست،
سیار، خودکار، از ۱ تا ۶ اینچ، دیزل، نفتی، بنزینی و برقی
نماینده انحصاری: فروشگاه بمفورد - خیابان سعدی شماره ۶۸۰

فردا
دوره جدید جواهر سپید و سیاه
با یک میلیون ریال
جایزه منتشر میشود
فاکوپا
سپید و سیاه

سه هفته مدام موفقیت بزرك
وازامشب آغاز چهارمین هفته
صفرعلی
بهترین فیلم کمدی موزیکال
فارسی سال- باشرکت:
وحدت - ژاله - شهین
قدکچیان- تقدسی- اسدزاده
در سینما ایران

آ-۴۰۵۲

بی پولی و درآمد کم مانع ثروتمند شدن نیست

در دنیای امروز هر کس با هر درآمدی حتی بدون هیچگونه سرمایه میتواند پولدار شود

۲۵٫۰۰۰٫۰۰۰ ریال وجه نقد

که بوسیله پنج بانك مهم ومعتبر پرداخت آن تضمین شده دردسترس شماست

بی پولی و درآمد کم مانع ثروتمند شدن نیست در دنیای امروز هر کس با هر درآمدی حتی بدون هیچگونه سرمایه میتواند پولدار شود مشروط بر اینکه راهش را بداند ،، جایزه بانکی که یك ابتکار نوین و سودمند و در عین حال مطمئن میباشد این وسیله را برای شما فراهم کرده است .

این جایزه که مبلغ کل آن بدو میلیون و پانصد هزار تومان وجه نقد و پنج هزار پهلوی طلا بالغ می گردد دارای سه مزیت بزرك و منحصر بفرد میباشد . نخست آنکه بزرگترین جایزه موجود در کشور است .

دوم آنکه از نظر اعتماد و اطمینان مطمئن ترین آنها میباشد زیرا بوسیله پنج بانك بزرك و معتبر پرداخت آن تضمین شده است .

سومین و مهمترین مزیت جایزه بانکی آنست که شرکت در آن و استفاده از این گنج سرشار برای همه کس حتی بیسوادان نه تنها ممکن است بلکه مجانی هم میباشد .

از این جوائز ۱۳ میلیون ریال آن بوسیله بانکملی و ۵۰۰٫۰۰۰ ریال بوسیله بانك بازرگانی ایران و دو میلیون ریال بوسیله بانك سپه و پنج هزار پهلوی طلا بوسیله بانك صادرات و معادن ایران و بقیه بوسیله بانك بیمه بازرگانان بشرحی که بروی اوراق جایزه بانکی از طرف هر یك از بانك های نامبرده بتفصیل توضیح داده شد پرداخت میگردد .

اوراق مخصوص شرکت در جایزه بانکی که بطرزی خاص چاپ و از طرف بانك ملی ـ بانك سپه ـ بانك بازرگانی ـ بانك بیمه بازرگانان و بانك صادرات و معادن از قراردادهای یکصد ریال در اختیار ما گذاشته شده مجانا در لابلای صفحات مجله خواندنیها (از قرار هر صد مجله یك نسخه) گذاشته شده است .

برای اینکه اوراق دست نخورده در سراسر کشور بدست خوانندگان واقعی مجله که همان خریداران آن میباشند برسد کلیه نسخه های مجله خواندنیها در پاکتهای سربسته نایلونی که مخصوص مجله سفارش داده شده گذاشته شده است .

اوراق جایزه بانکی پوچ ندارد و نه تنها پول شما هدر نمیرود بلکه زادوولد هم میکند و به آن از طرف بانك بهره کافی و مناسب پرداخت میشود . بمحض اینکه در لای مجله خریداری خود اوراق جایزه بانکی مربوط بیکی از بانکهای پنجگانه را پیدا کردید فورا باولین و نزدیکترین شعبه آن بانك مراجعه و حساب جایزه دار مخصوص برای خود یا کسانتان بخرج ما باز کنید تا از جوایز هنگفت آن که بوسیله بانك ها پرداخت می گردد مجانا استفاده نمائید .

هرکس مختاراست درمیان مطبوعات مختلف هرنشریه‌ای راکه مایل است انتخاب کند. هم اکنون نشریات مصور و رنگین وآبرومند وپرصفحه در تهران فراوان است .اگردسترسی بهمه آنها برای شما مقدور نیست ویاهست ولی فرصت خواندن همه آنها را ندارید خواندنیهارا تهیه فرمائید .

خواندنیها درهرشماره بهترین و عالیترین مطالب وموضوعات خواندنی را از صدها روزنامه ومجله داخلی وخارجی وکتب ورسالات مختلف خلاصه وآماده کرده بصورتی خواندنی دردسترس شما میگذارد .

مطالب خواندنیها کهنه نشدنی بوده ودوره‌های سالیانه آن بمنزله دایرة المعارف وکتابخانه کامل ومتنوعی است که در آن انواع مسائل وموضوعات علمی ادبی ،تاریخی سیاسی ،اجتماعی ،اداری فنی ،بهداشتی ، تفریحی وشایعات خبری ومطالب ومسائل موردعلاقه بانوان وکودکان وجوانان ومسالخوردگان چاپ میشود .

درخواندنیها حب وبغض وتعصب خاص نسبت بهیچ موضوع و مسئله وجود ندارد خواندنیها درعین حال که از مدح وقدح وتوهین و تملق دور است سرمقالات انتقادیش که ازروی کمال شهامت وصداقت نوشته میشود در مطبوعات امروز کم نظیر میباشد .

خواندنیها بمنزله غذای روحی کاملی است که عموم افراد خانواده باهرنوع سلیقه وعقیده‌ای میتوانند از آن استفاده نمایند .

دراین مجله مسائل جنائی وشهوی وداستانها وتصاویر گمراه کننده و آگهی‌های صفحه پرکن وجود ندارد وهرکس بااطمینان خاطرمیتواند آنرا بخانه برده دردسترس زن وبچه وکسان خود بگذارد .

خواندنیها که تاکنون گل بوداکنون باطرح جایزه بانکی به سبزه نیز آراسته شد باآنکه درهرنسخه ازمجله بیش ازدو ریال خرج جایزه دپاکت پلاستیکی آن میشود و ۲ ریال نیز ازهر نسخه بفروشندگان پرداخت میشود بطوریکه ۴ ریال بقیه حتی هزینه کاغذ وچاپ و گراور را تامین نمیکند معهذا خواندنیها ارزانترین مجلات ازنوع خود بوده و بهای آن فقط دوریال میباشد .

خواندنیها درهر حال پول خود را تامین میکند ودرصورت اصابت جایزه بسیاری ازخوانین خانواده رانیز تامین مینماید. ازهم اکنون بروزنامه فروش خود بسپارید که یك شماره خواندنیها بمنزل شما بدهد وهمیشه دقت کنید پاکت نایلونی محتوی مجله سالم ودست نخورده باشد .

تلگراف از کردستان

معرفی کاندید نمایندگی

جناب آقای علم‌رهبر محترم حزب مردم رونوشت اطلاعات

صلاحیت وشایستگی جناب آقای محمد حسن آصف وزیری برای کاندید نمایندگی مجلس شورایملی مورد تایید توفیق حزب مردم رادر انتخاب افراد لایق و شایسته از خداوند تبارك و تعالی خواستار است

شیخ محمد مردوخ

جناب آقای علم‌رهبر محترم حزب مردم رونوشت اطلاعات

نظر باین که جناب آقای محمد حسن آصف وزیری فردی شایسته و تحصیل کرده و صلاحیت احراز مقام نمایندگی مجلس مقدس شورایملی را دارا می باشد عشایر گلباغی با علاقمندی و تمایل کامل ایشان را به عنوان کاندید دوره بیستم معرفی امیدواریم با پشتیبانی و موافقت حزب محبوب مردم در این امر ملی موفق گردیده مراتب خدمتگزاری و جان بازی در راه میهن و مقام شامخ سلطنت را به ثبوت رسانیم . روسای عشایر گلباغی محمدعلی امیر حسینی ـ یحیی امینی

آ ـ ۳۵۰۷

جناب آقای دکتر راسخ استاد ارجمند

امیدوارم تشکرات اینجانب بمناسبت تجویز حاذقانه‌ای که درمورد بهبودی کامل بیماری زنانگی خواهرم که بیشتر اطباء کرمانشاه وتهران ازدرمان او مارا مأیوس نمودند مورد قبول واقع گردد .

آ ـ ۳۷۳۱ ستوان ساسانی

تشکر

از جناب آقای دکتر علی کنی رئیس جراحی بیمارستان مفرح که‌در عمل جراحی مادرم نهایت مجاهدت ابراز فرموده‌اند صمیمانه تشکر واز وزارت بهداری تقاضای تشویق نامبرده را دارم .

آ ـ ۳۷۹۳ سید مرتضی ـ هادی ـ مهدیان

جناب سرگرد آریانی رئیس محترم کلانتری ۱۸

انجمن خانه‌و مدرسه دبیرستان کیوان بدین وسیله از کوشش وهمکاری صمیمانه‌ای که شما نسبت بحفظ اصول اخلاقی وانتظامات اطراف دبیرستان مبذول فرموده ومی فرمائید صمیمانه تشکر می‌نماید.

آ ـ ۳۷۷۳ انجمن خانه ومدرسه دبیرستان کیوان

آگهی مقدماتی ازطرف بنگاه برق تهران

برای مناقصه کارمزد ترخیص کالا از ادارات گمرك و حمل بتهران

چون بنگاه برق تهران در نظر دارد کار مزد عملیات ترخیص و حمل اجناسی راکه‌از کشور های خارج تحویل خرمشهر وبندر شاهپور وجلفای تبریز خریداری نموده ومی نماید برای امسال وسال آینده از طریق مناقصه بشرکت ها ویا اشخاص باسابقه ومجهز در انجام آن واگذار نماید بنا براین پرسش نامه هائی تنظیم نموده که داوطلبان شرکت در مناقصه می توانند تا ساعت ۱۲ ظهر روز پنجشنبه پانزدهم(۱۵) اردیبهشت ماه جاری آن اوراق رااز دائره کارپردازی دریافت نموده واوراق مذکور را با جواب های لازم تکمیل نموده در پاکت سر بسته و ولاك ومهر شده که روی آن پس از ذکر نام و نشانی کامل وصریح فرستنده جمله «مربوط بمناقصه کار مزد ترخیص وحمل کالا» قید شده باشد تاساعت ٦ بعد از ظهر روز شنبه۲۴ر۲ر۳۹دربرابر اخذرسید بدفتر کل بنگاه تسلیم نمایند .

بعداز آنکه پرسشنامه هادر کمیسیون مربوطه رسیدگی گردید متعاقبا فهرست شرائط مناقصه و طرح قرار داد برای کسانی که واجد صلاحیت شناخته شده باشند ارسال و تاریخ مناقصه قطعی آگهی خواهد شد .

آ ـ ۳۹٦۲ بنگاه برق تهران

آ ـ ٤٠٩٦

بانك ایران و خاورمیانه

آگهی تشکیل جلسه مجمع عمومی سالانه

بدینوسیله اعلام مینماید که‌اولین جلسه‌عمومی‌عادی‌سالانه بانك ایران‌و خاورمیانه ساعت ٤ بعداز ظهر روز دوشنبه ۲٦اردیبهشت ماه ۱۳۳۹ در محل بانك تشکیل خواهد گردید . دستور جلسه عبارتست از :

۱ ـ رسیدگی به‌ترازنامه و حساب سود و زیان

۲ ـ استماع گزارش اعضای هیئت مدیره و بازرسان

۳ ـ انتخاب اعضای هیئت مدیره برای سال ۱۳۳۹ و تعیین حقوق آنان

٤ ـ انتخاب بازرسان و تعیین میزان پاداش آنان

۱ ـ ۳ آ ـ ۳۳۸۲

صندلی تاشو ارج

در اطاق باغچه ، دفترکار ، اطاق انتظار ، کلاس درس ، ادارات دولتی بانکها ورستورانها

همه جا مناسبترین و بادوامترین صندلیها

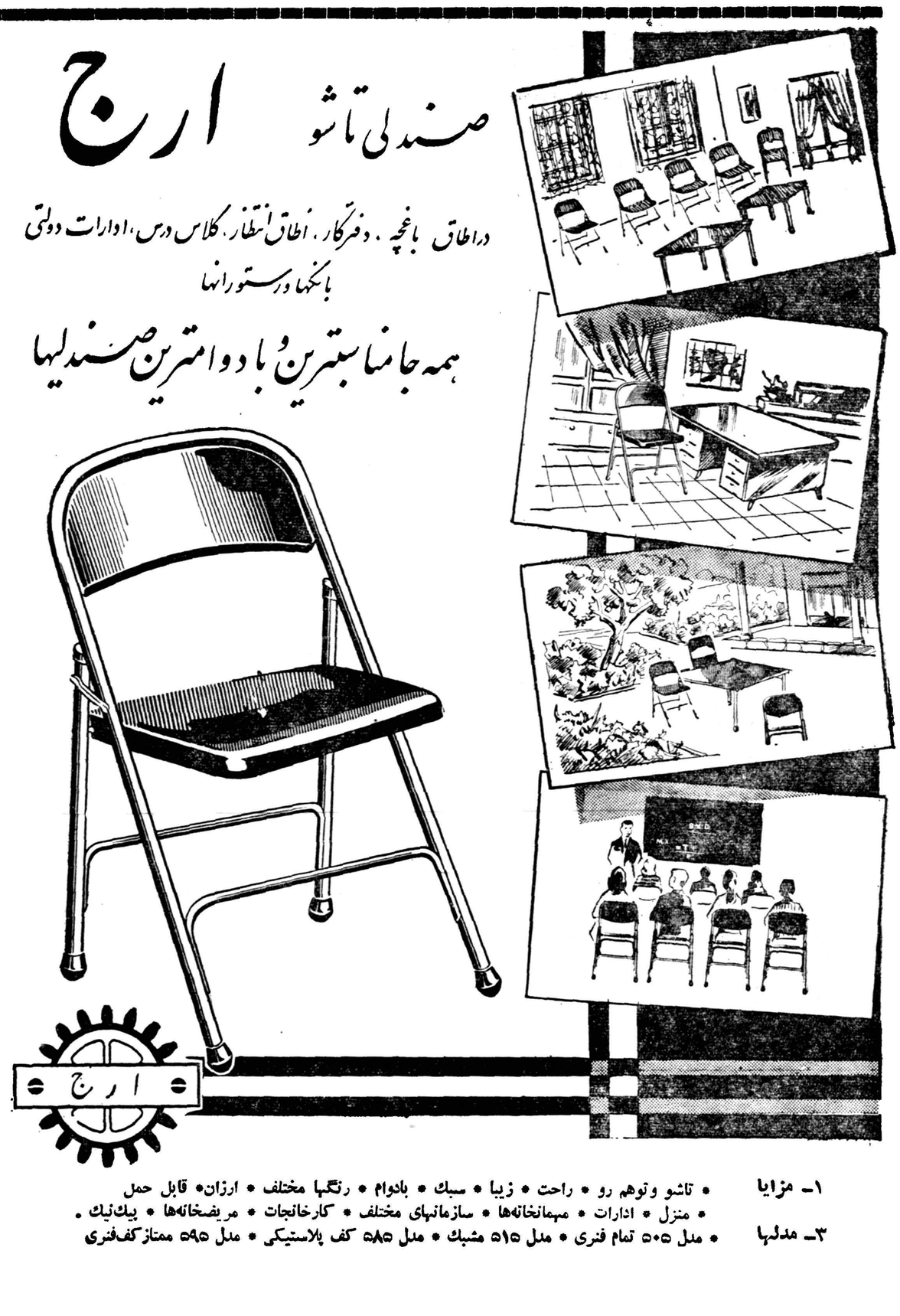

۱ ـ مزایا • تاشو وتوهم رو • راحت • زیبا • سبك • بادوام • رنگها مختلف • ارزان • قابل حمل • منزل • ادارات • مهمانخانه‌ها • سازمانهای مختلف • کارخانجات • مریضخانه‌ها • بیك‌نیك .

۳ ـ مدلها • مدل ۵۰۵ تمام فنری • مدل ۵۱۵ مشبك • مدل ۵۸۵ کف پلاستیکی • مدل ۵۹۵ ممتاز کف‌فنری

مکتوب

دویست و بیستم
اردی بهشت ۱۳۳۹

دوست گرامی

پریشب مرشد مامیگفت مجله معروف نیوزویك مقاله‌ای راجع به پاکستان و«دموکراسی اساسی» ایوب‌خان نوشته است که‌فوق‌العاده مهم است. میگفت مطالب این‌مقاله هم‌از لحاظ کشورهائی نظیرپاکستان بسیار عبرت‌آور است، وهم(اگربه تریج‌قبای پیش‌کسوتان دول بزرك برنخورد)برای دموکراسی های غرب ـ خواهشمندم خوب توجه بفرمائید تاعرض کنم چرا:

اولا میدانید که عده زیادی از دانشمندان علم‌الاجتماع وسیاسیون تعدادی نواقص ومعایب اساسی در رژیمهای دموکراسی یافته‌اند که مهمترینش بی‌هنرپروریست .یعنی میگویند طبع دموکراسیهای فعلی دنیاطوری است که‌خودبه‌خود از سپردن کار به الیق واصلح جلوگیری میشودموضوع بطوری شور است که‌حتی یك‌دست پرورده دموکراسی نظیر چرچیل هم می‌گوید «دموکراسی رژیم بسیاربدی است، منتها از انواع حکومت هائی که بشر تاکنون آزمایش‌کرده‌بهتر است». لله میگفت بعقیده من‌دلیل اینکه اشخاص متوسط خیلی‌بیشتر از مغزهای متفکر و نخبه‌شانس سرکار آمدن‌دارند خیلی ساده است. باین معنی‌که چون، در همه جای دنیا، عده دانشمندان وصاحب‌نظران خیلی کمتراز کم‌مایه‌های پرمدعاست، بنابراین‌در هرانتخابات مستقیمی، رای جهال که تعدادشان صدها برابر بیشتر است، بر آراء عقلامیچربد، واین خیلی طبیعی‌است زیرا قدر وقیمت عقلای نخبه‌رافقط دانشمندان معدود درك میکنند نه اکثریت‌نامحدود .بنابراین در هر انتخاباتی که اکثریت رای جهال برآراء عقلاحاکم است حتما متوسطان وکم‌هنران، که‌باجهال نزدیکتر وقابل هضم‌ترند ،برگزیده میشوند ،نه نخبه‌ها.

این قاعده قطعی است، زیرا هم علم‌ریاضی‌موجب «حساب‌احتمالات» آنرا اثبات کرده،هم فلسفه‌اجتماعی وهم تجربیات چند قرن دموکراسی ملل متمدن.

خوب اگر این مطلب صحیح‌باشد (وبطور مسلم صحیح هم هست)ـ دروضع فعلی دموکراسی ها، یك راه چاره بیشتر باقی نمی‌ماند وآن همین است که در«دموکراسی اساسی» ایوب‌خان پیشنهاد شده است، یعنی فرض کنید مثلا هـر هزار نفر روستائی بنشینندو فاضل‌ترین وباتقواترین رااز بین خـود انتخاب کنند. مسلما منتخبین‌اینها بهتر ازخود روستائیان عامی می‌توانند بنویه خود صد نفر الیق و اصلح‌را انتخاب نمایند. واگر باز آن صدنفر دورهم جمع شوند و بخواهند ده‌نفر برگزینند، احتمال اینکه ده مرد لایق وصالح رابرای گماشتن به‌خدمات عمومی انتخاب نمایند خیلی بیشتر میشود.

خلاصه ایوب‌خان دیدارث انقلاب فرانسه (یعنی انتخابات مستقیم)چه خساراتی به‌بار آورده آنرا تعدیل نموده وسه درجه‌ای ساخته است. حالا باید باکمال توجه مراقب‌تحول این سیستم دموکراسی بود. زیرا اگر چنانکه میگویند، ایوب خان دستگاه اداری راتصفیه کرده‌خائنین ودزدان اموال عمومی‌را تسلیم‌دادگاه نموده ـ وبودجه را متعادل ساخته است باحتمال قوی دراین سیستم دموکراسی اساسی هم توفیق زیاد پیدا خواهد کرد وآنوقت جا دارد که‌معلمین غرب از خرشیطان‌پائین بیایند ودر اصل «انتخاب مستقیم»و وهم «سوفراژاونیورسال» تجدیدنظر نمایند. چون عامل اصلی اینکه‌زمام امور دنیا غالبا بدست متوسطین‌جاه طلب گیر کرده ونخبهٔ فضلا ازآن دور افتاده اند، همین وهم‌موروثی موسوم به «سوفراژاونیورسال»است

البته دراین بحث سخن را روی باصاحبدلان است...

***

دیگر اینکه ـ نوشته بود:«مطالب زیررا بدقت بخوانید وخودتان تصدیق خواهید فرمود که کاملا بنفع شما وخانواده شما واطفال‌شما است‌زیرا دراین‌عصرمترقی‌تجربیات علما ثابت کرده است‌که قسمت عمده آزارهائیکه از ناساز گـاری محیط بانسان میرسد، و همچنین عامل مهم عدم موفقیت‌ها ، بریدن دوستی‌ها ،شکستن رشتهٔ ازدواجها، مشکلات اخلاق بچه‌ها، سوء رابطه روسا بامر ئوسین ، وخلاصه منشاء هزارویك بدبختی های گوناگون فردی واجتماعی، منوط به آشفتگی احساسات وتفکرات افراد جـامعه است که‌بدون‌اینکه خودشان‌متوجه باشند زندگی‌رابرخود واطرافیانشان تلخ‌ودشوار وغیر قابل تحمل می‌سازند.

نوشته بود: «نکته‌ای که توجه به آن برای همه نهایت‌ضرورت رادارد اینست که بدانیم همانطوری کـه هیچکس نیست که درمقابل تـمام امراض جسمانی مصونیت مطلـق داشته‌باشد،همانطورهم هیچکس از مانیست که هرروز تحت تـاثیر آشفتگی های روحی خودش و دیگران قرارنگیرد ومقدار زیادی از قوای روحی وجسمیش بیهوده تلف نشود، یا برضرر مصالـح خودش وجامعه‌اش مصرف‌نگردد»

نوشته بود:«بنابراین اگر مقدار نیروئی که هرفرد باین طریق در هفته تلف میکند ضرب در بیست میلیون ساکنین ایران بکنید،معلوم میشود چه‌مقدارعظیمی نیروی‌انسانی بسیار گرانبها از دست میرود.

نوشته بود سایر کشور هـای مترقی قریب نیمقرن‌است که‌متوجه مضار ومعایب خطرناك این مسئله شده‌اند، ومهم‌تر از آن اینستکه فهمیده‌اند جامعه‌هاهم،عینا مثل‌افراد عادی، مریض میشوند، یعنی یك‌نوع بیماریهای دسته جمعی خلقی پیدا میکنند که خطرات سرایتش باطرافیان خیلی شدیدتر‌ازامراض واگیردار جسمی است.

مثلا بیماریهای خلقی از قبیل یاس، بخل، بدبینی، عناد، شقاوت، تنبلی، بیعلاقگی، عدم همکاری ، بیعاری وامثال آن وقتی درجامعه‌ای شیوع پیداکند خطرش صد باره مضمحل‌کننده تر ازامراض‌واگیر‌دار جسمی است.

ایضا نوشته بود درکشور ماتازه امسال مرکزی‌بنام «بهداشت‌روانی» بوجود آمده که باهمکاری عده‌ای از دانشمندان بصیر به تحقیقات در طرق پیش گیری وبهبود ودرمان این اشکالات برآمده‌اندوامیدمیرود که‌باجلب توجه وهمکاری مردم(در اینامری که‌حقیقتا برای سعادت مردم واصلاح‌تعلیم وتربیت دردرجه اول اهمیت قرار دارد) پیشرفتهائی حاصل شود.

درآخر نوشته بود نقشه‌های وسیع ودامنه‌داری که، بانظر متخصصین ایرانی وجهانی تهیه شده ومیشود شامل‌تمام دستگاههای‌تربیتی‌و ملی واداری‌میگردد، وامیداست‌هموطنان هوشیار مابطوری بضرورت وفوائد آن معتقد گردند که‌درراه توفیق آن از هیچ کمکی دریغ ننمایند.

وبخصوص تاکید کرده بود به‌اینکه«چون هیچ‌فردی نیست که در فوائد آن سهیم نباشد هیچ‌فردی‌هم نباید ازپشتیبانی معنوی‌در یك‌چنین راه خیری که اساسی‌ترین درمان دردهای جامعه است دریغ نماید..»

من باایمان راسخ به‌آنچه دربالا نوشته بود معتقدم وامیدوارم شماهم مثل بنده معتقد شویدچون انشاءاله بعدا باید به‌تفصیل دراین‌باره باهم صحبت کنیم.

فعلاتاهفته آتیه خدانگهدار

دوستدارشما

فردا

دوره‌ی بخوبی و بسیاه

با یك میلیون ریال

جایزه‌ی بزرگ نقدی

سیاه و سپید

لامیدال

گلخه مصنوعی رویه پلاستیك‌الوان ۱۱از شرکت سهامی آبادخیابان رفائیل روبروی باشگاه افسران شماره ۶۸ بقیمت تجارتی‌خریداری فرمائید .برای عمده‌فروشی از واسطه استقبال‌میشود تلفن ۴۴۱۹۰

آ ـ ۳۹۷۶

خانواده‌های محترم
آمریکا سازنده عالیترین یخچال در دنیا
و
مارکت بهترین یخچال ساخت آمریکا میباشد
قبل ازخرید هرنوع یخچال ازیخچالهای مارکت دیدن فرمائید
شرکت تهرانشهر محدود: خیابان سعدی تلفن ۳۴۳۵۳ ۳۰۲۱۱۵

آگهی مناقصه خرید لوازم برق

شرکت سهامی کارخانجات قند ایران ۴۸ قلم لوازم برق موردنیاز واحد های تابعه را از طریق مناقصه خریداری مینماید .

شرایط و مشخصات مربوطه در قسمت بازرگانی شرکت (اداره معاملات داخلی) واقع در خیابان شاهرضا مقابل خیابان فرصت موجود بوده وپیشنهادات واصله تاروز ۳۹ر۳ر۲۴ پذیرفته میشود ودرساعت ده صبح روز بعد رسیدگی خواهد شد .

شرکت در مناقصه بمنزله قبولی کلیه شرایط مناقصه است .

۱ـ۲ آ ـ ۳۶۶۸

DORMAN

مراکز نیرو

دیزل ژنراتور باتابلو کامل آماده بهره‌برداری ساخت کارخانجات معروف انگلیسی دورمان

سری «L» از ۱۲ تا ۱۰۰ کیلووات

جریان متناوب سه‌فاز ۵۰ سیکل

محکم باصرفه ـ بهره‌برداری کامل واطمینان بخش سرویس آسان

لوازم یدکی همیشه موجود ـ خرج بهره‌برداری کم

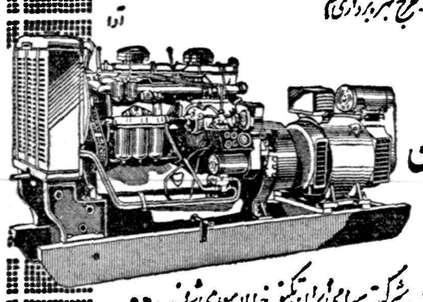

موجود در تهران

برای سرگونه مذاکره و توضیحات به شرکت سهامی ایران تکنو ـ خیابان سعدی شماره ۵۶۰

تلفن ۲۱۵۶۳ و ۳۱۵۶۳ مراجعه فرمائید

آ ـ ۴۰۷۴

لینولیوم نشکن شاهین

(ایگل)

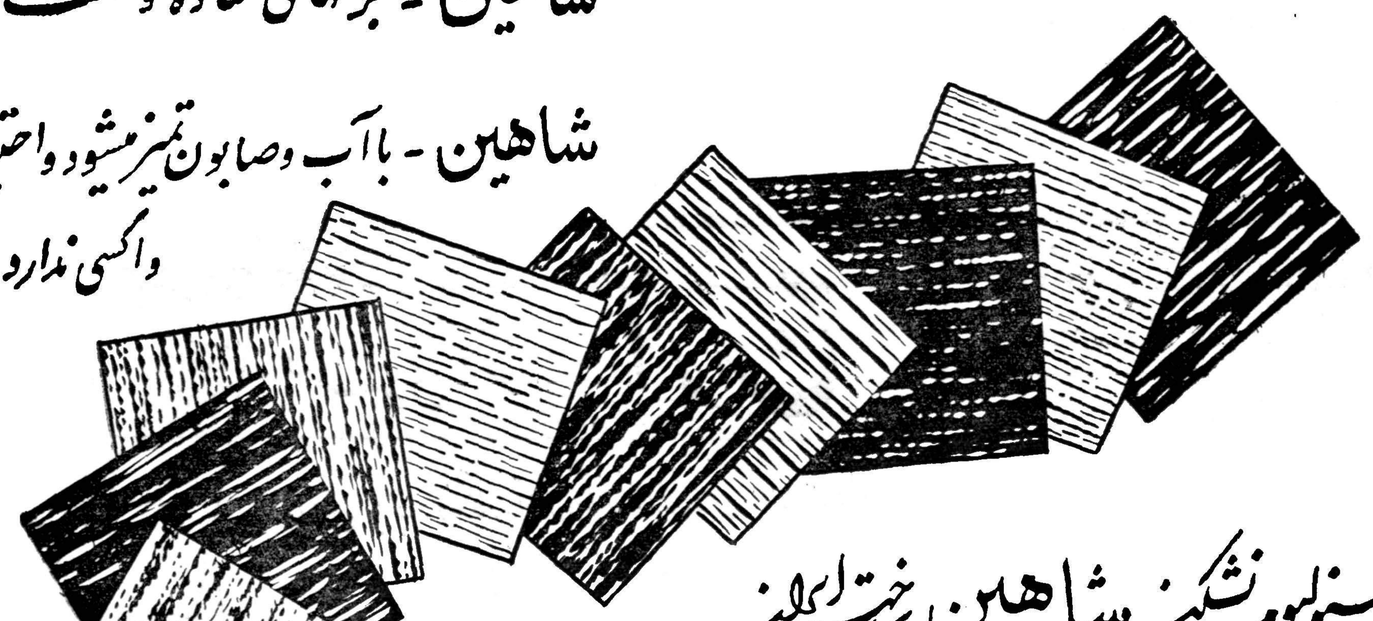

شاهین ـ عالیترین نوع لینولیوم در دنیا

شاهین ـ دارای بیست سال ضمانت از طرف کارخانه

شاهین ـ برنگهای ساده ومختلف وکوبیم

شاهین ـ باآب وصابون تمیز میشود واحتیاج بهیچگونه واکسی ندارد

لینولیوم نشکن شاهین رخت ایگل

تنوع فرشهای ایگل باعرض ، زیبا ودردنیا بی رقیب است

تبلیغات (آ آ)

شرکت بنسی فریدون زرتشتی وشرکاء خیابان سعدی

کوچه ممتاز ، ساختمان زرتشتی ـ تلفن ۳۹۲۹۷ ـ ۳۸۶۲۱ ـ ۳۵۲۸۲

آ ـ ۳۶۳۶

آنهنگام که رنگ مشهور دوکو پایان میگذارد

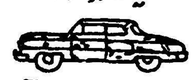

هرکهنه‌ای نودلپسند میشود

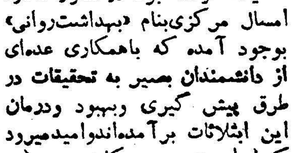

دوکو بارنگ ثابت وزیبا ودرخشندگی خاص

فروشنده انحصاری آ. بکیم وشرکا ، خیابان سعدی تلفن ۳۶۱۲۱

«DU PONT» DUCO-DULUX

هرکجا این علامت را دیدید خریداری فرمائید

آ ـ ۴۰۸۴

کرسی آزاد

نوشته : یدالله حداد

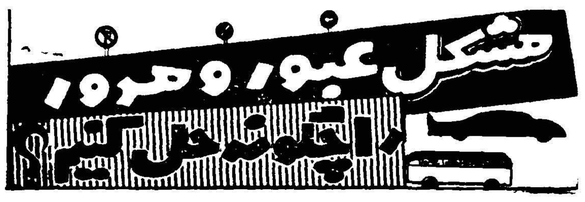

رفع مسئولیت از راننده

بایستی مردم را از سواره‌روی خیابانها مثل سیمهای برق ترسانید

در هیچ کجای عالم قوانین تصادفات ورانندگی مثل کشور ایران یکطرفه نیست مصدوم هرکه باشد و نحوه تصادف هرطور که‌باشد راننده مقصر است . فرض کنید شخص خیال خودکشی داشته وبرای خودکشی تصادف باتومبیل را انتخاب کند وخودرا عمدا بماشین بخت برگشته بزند وردم جان‌بسپارد کدام مرجعی درایران میتواند ثابت کند که این شخص عمدا خودرا زیرماشین انداخته‌است بطوریکه سابقه امرنشان میدهد تاکنون برای یك مرتبه هم نشده که‌دریك تصادف رانندگی منجر بمرگ حق را برانده بدهند و مصدوم را خطاکار بدانند .

آمار تصادفات رانندگی را بابرق زدگی مقایسه کنید اصلا قابل قیاس نیست شاید درسرتاسر کشور درسال بیش‌از ۵نفر به‌برق‌زدگی دچار نشوند ودرتهران خودمان روزانه بیش از ۵نفربااتومبیل تصادف میکنند میدانید علت چیست مردم‌فهمیده‌اند که درمورد برق‌زدگی کسی مسئول نیست وهرکه را برق گرفت خودش باصطلاح‌پای خودش است آیا تصدیق میفرمائید که‌سیم های برق خطرناك‌تراز وسائل نقلیه‌است ودرتمام زندگی انسان درشبانه روز خودنمائی میکند اگر مردم هم ازسواره روی‌خیابان مثل سیم‌برق میترسیدند ومیدانستند که اگر بغیر از محل های معین شده عبور کنند درصورت تصادف و مرگ و نقص اعضاء هیچکس مسئول نیست ودربعضی موارد حتی اگرجان سالم بدر برند بایستی خسارت راننده راهم بدهند (مثل‌تمام ممالك‌اروپا) خداشاهد است هیچکس ازسواره روعبور نمیکرد .اولین ماده قانون رانندگی این است که‌سواره رومحل عبور وسائط نقلیه و پیاده‌رو مخصوص عابرین است شما قانون‌راچگونه تعبیرمیکنید اگراتومبیل بنده و سرکار سهوا یاعمدا وارد پیاده‌رو شد جرم است وهزارعابر هرکجا که دلشان خواست بروند و این جرم محسوب نمیشود ؟ بیائید برای یك مدت موقت قانون رفع مسئولیت ازراننده را درموقع تصادف باعابرین اجرا کنید و نتیجه آن‌را مشاهده کنید بگوئید هرکس هرکجای خیابان بغیر از محل های خط‌کشی شده ومجاز برای پیاده‌هازیر ماشین رفت خونش پای خودش است و این موضوع را از یکماه قبل بوسیله رادیو و جراید باطلاع‌مردم برسانید قطعا از نتیجه مثبت آن تعجب خواهید کرد .

۲ـ مالکین وسیله نقلیه‌را هم ازجریمه بی‌نصیب نگذارید

علت‌العلل سرعت وسبقت زیاد دمورد تاکسی‌ها برای‌آنست که‌شب دخل بیشتری تحویل‌مالك ماشین بدهند ودر اتومبیل‌های شخصی هم تفنن و عجله‌است اگر اتومبیلی تصادف کرد و کسی راکشت مالك آن خصه‌ای ندارد و صبح‌فردا راننده دیگری را بکار می‌گمارد وهمان شرائط راجلوی پایش میگذارد وراننده‌هم برای برآورد تمنای مالك ناچاراست حرف اورا بشنود وهزاروبك خلاف بکند که شب دخل جور شود وراننده قبلی هم فورا راه زندان راپیش بگیرد وحتی دراین گونه موارد دچار فحاشی‌ارباب هم میشود ولی عامل اصلی ومحرك واقعی که‌همان مالك است مصون ازهرگونه مواخذه‌ایست .بایستی قانونی وضع شود که پس از تصادف دووسیله نقلیه باهم یاباعابرین پس از تشخیص‌وضع تصادف و تعیین مقصر وسیله نقلیه هم برای مدت یکماه توقیف شود که‌درباره تاکسی و کرایه‌ها مالکین هم مزه خودرا بچشند ودیگر راننده را مجبور به‌سرعت وسبقت ننمایند .

یکدقیقه بی‌حرکت

عکس صفحه

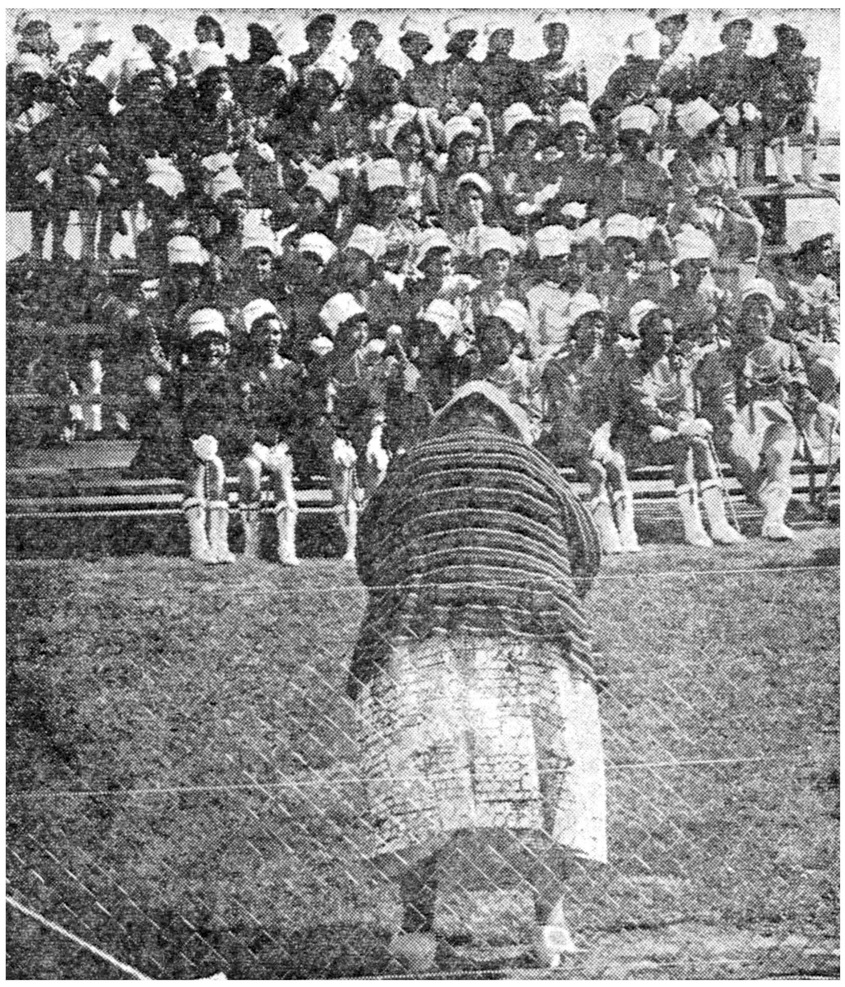

در گشایش یك استادیوم بزرك ورزشی در ژوهانسبورك که مصادف با «جشن طلائی»افریقای جنوبی بود دختران طبال سیاه پوست مدتها با طبل های کوچك و چوب مخصوص طبل زدند .
یکی از عکاسان زن سیاه پوست را در این‌عکس می‌بینید که می‌خواهداز طبالان لطیف‌سیاه‌عکس‌بگیرد.

بهداشت روز

کودکی ٤ـ۵ ساله که اول شب باسلامتی کامل خوابیده و هیچ‌عارضه یاکسالتی نداشته نیمه شب از بستر برمیخیزد و تنفس بشمارش میافتد سینه اش تنگی می کند و به خش‌خش میافتد وخودرا از بستر بیرون میاندازد وبه پنجره میرساند سعی میکند خود را از هوای فشرده اطاق نجات دهد و قدری هوای تمیز تنفس کند ولی استنشاق هوای تمیز و معطر باغ یا حیاط نیز تنك نفسی او را تسکین نمیدهد و از رنجش نمیکاهد .

تنفسش صدا دار و خشن میشود و مجبور است برای اجرای آن فشار بیشتری بخود وارد کند .

عارضه باسرفه‌های‌خشك وناراحت‌همراه میشود وتا نزدیك صبح که پیدایش قدری اخلاط سینه‌اش را نرمتر وآرام تر میکند درنیج بسر میبرد فرداصبح کسالت اندکی تخفیف میبابد و بتدریج روبه بهبود میرود تاشب بعد عوارض ازنو پیدا میشود .

کودك دیگر امروز به گلو درد مختصر گرفتار شده و ناراحت ورنجور است شب هنگام در بستر گلویش بسختی میگیرد و حالت خفگی باو دست میدهد تنفسش صدا دار وخشن میشود و مثل اینست که‌مجرای گلویش بستگی پیدا کرده وراه آن تنك تر شد ماست آنچه که بین مادران به خروسك مشهور است .

کودك سومی شبها از گرفتگی‌بینی نالان است و هنگام خواب آنقدر راه بینی‌اش بسته میشود که مجبوراست‌از دهان تنفس کند و بخرخر میافتدگاهی نیز بستگی در مجرای بینی تنفس را آنقدر مشکل میسازد که مجبور است از بستر برخیزد و بنشیند و یا از اطاق خارج شود و خودرا به هوای‌آزاد برساند یابرای علاج‌خودبه‌شست‌وشوی بینی بپردازد .

تنك‌نفسی شبانه

پیدایش خروسك ـ گرفتگی بینی و یا عطسه های متوالی در فصل بهار در بینی کودکان‌بسیار شایع‌است واکنون مادران بخوبی میدانند که کلیه این عوارض بعلت وجود ناسازگاری نوعی ماده حساس کننده در رژیم زندگی روزانه‌کودك است .

حالت مخصوصی که در کودکان و بزرگسالان یك فامیل موجود است وآنها را بماده مخصوصی حساس‌کرده است سبب‌پیدایش‌وبروز اینگونه عوارض میشود .

مواد حساس کننده که گاه ازراه غذاوزمانی ازراه تنفس و بالاخره‌گاهی دیگر از راه دیدار سبب تحریك‌مخاط های مخصوص کودك میشود این عوارض را ایجاد میکند وچون اغلب کودکان به بوی پونی نباتات و عطر گلها حساس‌هستند د راین فصل که اغلب درختان سبز و گلها شگفته میشوند بروز اینگونه عوارض‌معمولی است‌برای اینکه‌مواد حساس کننده تا آنجا که ممکنست شناخته شوند بدنیست بدانید .

دربین اغذیه ـ تخم مرغ ـ پنیر ـ ماهی ـ کاکائو در اغلب موارد سبب ایجاد حساسیت شدیدمیشوند .

در بین نباتات بوی پونی اغلب آنها و بخصوص عطر گلهای تندترو پربوتر ـعطر گل‌لیس ـبنفشه و حتی عطر ها و بعضی ادکلن ها جزو مواد حساس کننده هستند واغلب دیده‌شده است که تنك نفسی یا خروسك‌کودك بعلت مصرف ادکلن بوده که آنروز مادرش بمصرف رسانده است گردو خاك و تنفس بعضی بخارها وبوی پرویا تشیم نیز ممکنست سبب تحریك مخاط بینی و تولید این عوارض شود

ازدکتر پریور

تنك نفس بهاره چیست؟

چرا اغلب کودکان دراین‌فصل به سرفه‌های خشك یانفس تنگی شبانه مبتلا میشوند

راه درمان

بهترین راه درمان که مادر باید اجرای‌آنرا بخوبی بداند دربدو امر شناختن ماده حساس کننده است‌که با اندك دقت و ممارست می‌توان آنرا شناخت و از رژیم روزانه کودك حذف کرد کودکی که بابوی عطر یا ادکلن مادرش به تنك نفس شبانه مبتلامیشود بدون مصرف هیچگونه دارو اغلب با حذف آن عطر یا ادکلن خود بخودرو به بهبود میرود کودك دیگر که با مصرف ماهی یا تخم مرغ شبها به خروسك گرفتار میشود باید ازخوردن ماهی یا تخم مرغ صرف‌نظرکند .

پیدا کردن ماده‌حساس‌کننده‌معمولا در خانواده ها آسان‌است وبا اندك دقت راه علاج را بخوبی مینمایاند ولی پس از حذف آن ماده اگر عارضه بر جا بماند با کمك‌پزشك‌دررفع‌حساسیت عمومی بدن کودك باید کوشید وبا دانش فعلی که در دسترس پزشکان است می‌توان بخوبی حساسیت کودك را برطرف ساخت و او راازشر عوارض گوناگون نجات بخشید .

برای بهار

میخواهید باور کنید میخواهید نکنید

...درسال ۱۹۴۲ـ نیروی دریائی هلند توانست برای ٥٤ روز روزانه یك کشتی ژاپنی غرق کند. این امر در جزایر شرقی هنداتفاق‌افتاد.

***

...باروتی‌که در توپهای آلمانی «بوتا »در جنك بین الملل‌اول‌مورد استفاده‌قرارمیگرفت‌قبل‌ازشلیك‌در حفره‌ای‌درداخل زمین گرم میشد .

***

در آبهای فلوریدا انواع درشتی از اسفنج‌میروید تا آنجائی که هر یك از آنها ماوای هزاران ماهی و کرم دریائی میباشد.

***

... برای ساختن یك هواپیمای بمب افکن مدل ب ۱۷ درجنك‌دوم بین‌الملل دویست هزار ساعت وقت لازم بود. در صورتی که برای ساختمان‌هواپیمای بمب‌افکن «ب۵۸» تنها درآسمان نبود و بدین ترتیب متهم را ازاعدام نجات داد .

که سرعت آن از سرعت صوت بیشتر است نه‌میلیون وسیصد هزار ساعت وقت لازم است.

***

.استخوان لگن بزرگترین‌استخوان بدن‌انسان است ومعنی‌آن در زبان لاتین «استخوانی که نام ندارد » می‌باشد .

* * *

..درماه مه سال ۱۸۵۸ابراهام لینکلن دردفاع خود ازمتهمی‌گفته‌های یکی از شهود را رد کرد. آن شاهد گفته بود که باچشم خود مشاهده کرده بود که متهم در زیر نورماه جنایت خودرا مرتکب شده است‌آبراهام‌لینکلن‌بامدارك و اسناد ثابت کرد که در شب وقوع جنایت ماه درآسمان نبود و بدین ترتیب متهم را ازاعدام نجات داد .

میشل‌کازان آرایشگر مشهور پاریس این آرایش‌مو را برای خانمهائی که موهای نرم دارند ابداع کرده است بطوریکه ملاحظه میکنید پیشانی تقریبا پوشیده بوده درطرفین، موها تانزدیك چشم‌ها پیش‌آمده است .

سینما و شما

خروج

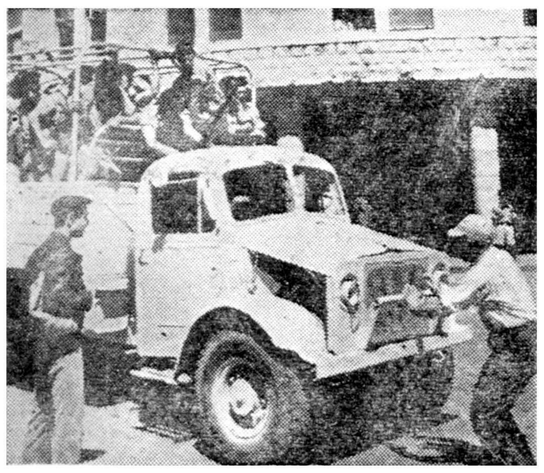

در این عکس‌یك کامیون ارتشی را می بینید که افراد خودرا برای شرکت در فیلم به یکی از محلات حیفاحمل میکند

در اسرائیل مشغول تهیه فیلمی هستند که «خروج»نام دارد. نام این‌فیلم داستانهای مربوط به‌تورات رابیاد شما می‌آورد .اما موضوع این‌فیلم از تورات الهام‌نشده بلکه در اینجا « خروج» بمعنی خلاصی‌نژاد یهوداز ناره‌جنك دوم و شکنجه‌هائی‌است‌که در آن دوره به آنان وارد می آوردند .جریان بازگشت آنها باسرائیل نیز در فیلم گنجانده شده است .

البته تهیه فیلم بدست امریکائی هاست اما تمام صحنه های آن‌در اسرائیل تهیه میشود و اولین فیلمی است که باین ترتیب در محل فیلم‌برداری میشود.

جریان جنگهای اسرائیل با اعراب و کوشش های اولیه اسرائیلی‌ها برای برگشت باسرائیل و تماسهای آنهابا کشور های بزرك وغیره همه‌از صحنه‌های زنده‌فیلم است.

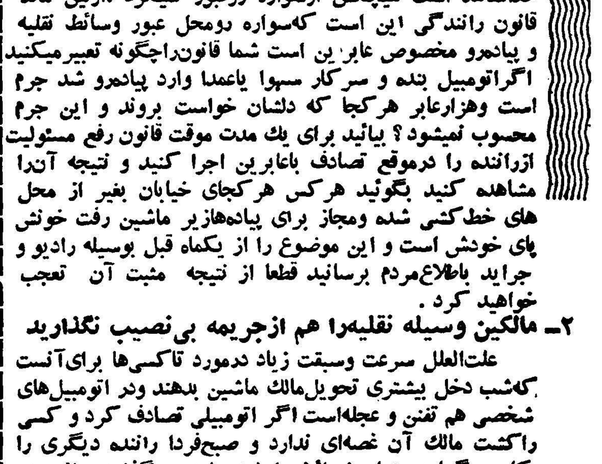

ـ۵ـ

عده زیادی از ساکنین خانه‌های اطراف و عابرین در اثر تیر اندازی افسران و فریادهای این‌دو نفر آنجا جمع شده بودند و مرا تماشا میکردند . میدانستم که آنها در باره من چه فکر میکردند و چقدر میل داشتند مرا نجات دهند اما متاسفانه هیچ‌کاری از دست آنها بر نمی‌آمد .

فرصتی بمن روی‌آورده بود که متاسفانه بخت‌یاری نکرد از آن‌استفاده کنم و تمام تلاش و کوششی که در این راه بکار بردم عقیم ماند .

افسرانی که مرا تعقیب و باز داشت میکردند خلبانان آلمانی بودند که از پایگاه هوائی برای استراحت به لیون می‌آمدند .

این منتهای بد شانسی من بود که آنها درست در آن موقع در آن نقطه باشندو اگر این قضیه اتفاق نمی افتاد من باحتمال قوی فرار کرده بودم .

مجددا مرا در جائی که چند دقیقه قبل با آنهمه امید و اشتیاق ترك‌کرده بودم قرار دادند . سرگروهبان در حالیکه همچنان باران ناسزا بسر من میریخت ضمنا از افسران نیروی هوائی تشکر می کرد که نگذاشتند زندانی‌او فرار کند وبرای او ایجاد زحمت نماید .

بعد با سبعیت خاصی تمام وزن بدن خود را روی زانوی من انداخت و دستبند بدستم زد و آنرا چندین‌بار روی استخوانهای دستم فشار داد و مچم را عادی حرف زده‌باشد زیرا تاآنجاکه‌من وسایر زندانیان بخاطر داریم زبان او پیچاند .

آنوقت طپانچه خود را از جلد بیرون آورد و لوله آنرا بدست گرفت و باته آن چند ضربه بسرم زد . چشمهایم تیره شد وگرمی خون را که از سرم جاری شده بود روی پیشانی و گونه ها و بعد گردن و سینه خود احساس کردم .

ولی حمله او را با سکوت برگذار نمودم و هیچگونه عکس‌العملی از خود نشان ندادم و منتظر شدم تا آتش خشمش فرو نشست .

«نیوتون» با نگاهی که دل سوزی از آن می بارید بمن خیره شده بود و تصور می‌کنم در نگاه اوکلمه «شجاع‌باش» را خواندم و به لبهایش نیز بدون اینکه صدائی از آن بیرون بیاید شکل ادای این کلمه راداد .

وقتی سر گروهبان نشست واتومبیل براه افتاددست‌های خودراکه دراثر ضربه های وارده به سرم حس نداشت بصورتم مالیدم و دیدم یکپارچه‌قرمز شده .

تقریبا یقین داشتم که وقتی به «موتلو» برسیم مرا تیرباران خواهند کرد .

سر گروهبان هم دیگر این مرتبه با راننده صحبت نمی کرد بلکه رو بمن نشسته و مسلسل خود را بطرفم گرفته بود در حالیکه مسلم بود من با آن دستبند دیگر نمی توانستم فرار کنم .

پس‌از آنکه وارد بازداشتگاه شدیم سر گروهبان مرا در محوطه بدست دوسرباز سپرد و رفت و چند دقیقه بعد برگشت.

خبر فرار من بسرعت در قلعه منتشر شد و سرباز ها بصورت یك دایره‌در اطرافم جمع‌شده‌بودند و هرکدام لگدی بمن میزدند .

برای آنکه از پشت سر ضربه ای بمن نزنند کم‌کم عقب رفتم و خود را بدیوار چسباندم و هرلحظه منتظر بودم که یکدسته سرباز تفنك بدست بیایند و در مقابل من صف بکشند و افسر آنها فرمان تیرباران مرا بدهد .

هرکس گذارش به بازداشتگاه «موتلر» افتاده باشدقطعا هرگز «فرانزل» سرنگهبان بازداشتگاه‌را فراموش نخواهد کرد .

این مرد سفاك با آن هیکل بزرك قیافه ترس آور و عینك ذره بینی بزرگترین مظهر وحشت و هراسی بود که د رداخل این زندان مخوف موج میزد .

من‌تصور نمیکنم که‌این موجودسبع‌درتمام مدت عمرخود مانندشخاص که‌دراثر شکنجه‌های قبلی «ضرباتیکه بامیله‌های آهنی‌بمن‌زدنداز هوش‌رفته‌ام بتوانی ضخیم گم می شود و بطور بسیار خفیفی در این‌طرف منعکس میگردد.

فصل دوم

در سلول محکومین

بدستور سرنگهبان سربازها مرا بداخل زندان بردند و دریکی از سلولهای مخصوص محکومین انداختند. بعد مجددا بدستهای خون آلودم دستبند زدند ودرسلول را پشت‌سرمن بستند و رفتند .

آهسته گوشه یکی از چشمهای خودرا باز کردم و دیدم روی منفذی که در وسط درموجود دارد و نگهبانها از آنجا داخل سلول را تماشا میکنند از پشت گرفته شده و فهمیدم «فرانزل » برای آنکه بداند از هوش رفتن من واقعی بود یاجعلی هنوز پشت درایستاده از آن سوراخ مراقب من‌است.

همانطور بیحرکت ماندم تااو رفت و صدای پاهای سنگینش بگوش رسید که‌همراه باصدای نامطبوع کلید سلولها دور میشد .

سکوت مطلق بزندان حکمفرماشده بود . علت این سکوت هم‌روشن بود صدای فریاد های من ودشنامهای فرانزل در محیط زندان منعکس شده بود وزندانیان که بنابسابقه و تجربه میدانستند در آن‌موقع من درچه‌وضعی هستم بیاد آن سوابق افتاده و باانعکاس حال من دروجود خودشان سکوت اختیار کرده بودند .

وقتی فرانزل رفت با وجود درد شدیدی که در بدن و سرم پیچیده بود احساس کردم که تا حدی راحت شده‌ام زیرا حالاتنهاشده بودم‌و آزاد بودم‌که فکر کنم و درباره خانه زندگی‌وهمسر و فرزندان خودم بیاندیشم .

تابحال از چنگال مرگ گریخته بودم و حتی فرانزل هم مرا نکشته‌بود . لابداو می‌خواست جریانرا به گشتاپو گزارش بدهد و کسب تکلیف‌کند ولی تردیدی نداشتم که روز بعد حکم تیرباران من خواهد رسید .

از این‌فکر زیاد وحشت نکردم زیرا ما از اوان روزی که در سازمان‌مقاومت مخفی برای نجات میهن خود شروع بفعالیت کردیم قبل ازهمه چیز مرگ را یاد گرفتیم و بخود تلقین کردیم که آنرا خیلی ترسناك و غیر منتظره ندانیم .

دراین ضمن ناگهان سکوت زندان با صدای چند ضربه که به پشت دیوار سلول میخورد شکسته شد .

پیدابود که این‌ضربه ها را محکم میزنند ولی صدای آن در داخل دیوار

برنامه اقامت هیئت دولت در خراسان

ازطرف استانداری خراسان تنظیم‌گردیده وبرای تصویب بمرکز ارسال شده است

مدت اقامت هیئت دولت درخراسان ۱۲ روز خواهدبود

قبلا باستحضار خوانندگان‌عزیز رسید که درنیمه دوم اردیبهشت‌ماه هیئت دولت از وضع شهرستان‌های استان خراسان بازدید خواهد کرد اینك خبرنگار مادر مشهد گزارش میدهد بمنظور اطلاع از برنامهٔ مسافرت اعضای هیئت دولت به خراسان باآقای دادور استانداراین استان ملاقات کردم واز وی دراین مورد سئوال نمودم آقای استاندار اظهار داشت برنامهٔ مسافرت هیئت دولت بخراسان از طرف استانداری تهیه وتنظیم شده وبرای تصویب آقای نخست‌وزیر بمرکز ارسال گردیده است طبق این‌برنامه‌مدت اقامت هیئت دولت درخراسان‌دوازده روز است ودراین مدت اعضای‌هیئت دولت از چهارده شهرستان بزرك استان بازدید خواهند کرد.

آقای دادور افزود برنامهٔ بازدید هیئت دولت از شهرستان هـــای خراسان شامل سه قسمت است . ابتدا هیئت‌دولت از شهرستان‌مشهد کار ومحل اصلی اقامت هیئت‌دولت مینمایند وسپس وضع شهرستان‌های جنوبی‌استان‌را بررسی‌مینمایند آنگاه‌شهرستان‌های شمالی‌خراسان رامورد بازدید قرار میدهند. سئوال شد اقامت هیئت دولت درخراسان بچه‌طرز است .

آقای دادور اظهار داشت مرکز کار ومحل اصلی اقامت هیئت‌دولت درمشهد خواهد بود ولی دربعضی ازشهرستان های استان نیز شب توقف‌خواهند‌کرد. دربارهٔ‌شهرستان هائی که مورد بازدید اعضای هیئت دولت قرار خواهدگرفت سئوال‌شد آقای استاندار دراین باره اظهار داشت‌هیئت دولت‌طبق برنامهٔ‌تنظیمی ازشهرستانهای تربت حیدریه ، گناباد، تربت جام، قاینات ،بیرجند کاشمر، فردوس ،طبس، قوچـان، شیروان ،بجنورد ،درگز ،سرخس لطف‌آبـاد، نیشابور ، سبزوار واسفراین بازدید خواهند کرد و برای تهیهٔ‌مقدمات ورود هیئت‌دولت ازهم‌اکنون برای اصلاح وترمیم فرودگاههای شهرستان های‌استان اقدام شده است.

درپایان آقای استاندار اظـهار داشت همانطور که گفته شد این برنامه از طرف استانداری تنظیم گردیده وبمرکز ارسال شده است تابه‌تصویب هیئت دولت برسد. هنگام ورود اعضای هیئت دولت به استان خراسان روز بیستم یابیستو یکم اردیبهشت ماه خواهد بود.

یکعده قاچاقچی مسلح دستگیر شدند

قاچاقچیان درحلقهٔ محاصره هیچگونه مقاومتی نکردند

بفرمانده گروهان ژاندارمری ایلام اطلاع دادند که عده‌ای از قاچاقچیان مسلح در «تنك چماد» واقع‌درسی کیلومتری ایلام جهت استراحت مارانداخته‌اند فرمانده ژاندارمری از دادگاه این منطقه نمایندگی گرفت وباعده‌ای از مامورین ژاندارم‌جهت دستگیری قاچاقچیان مسلح حرکت کرد.

مامورین ژاندارمری‌بیسروصدا قاچاقچیان راکه باخیالی آسوده به استراحت مشغول‌بودند محاصره کردند وقاچاقچیان هم بناچار بی‌هیچ مقاومتی تسلیم شدند. ازاین عده قاچاقچیان مسلح ۲۲عدل کالای قاچاق چهار قبضه اسلحه‌وده‌راس اسب وقاطر بدست آمد وکلیه آنان کـــه تعدادشان ده‌نفر بود دستگیر گردیدند باتشکیل پرونده قاچاقچیان‌مزبور همراه باکالاها واسلحه‌های مکشوفه بدادستانی لشکر ۷ کرمانشاه تسلیم شدند.

بازدید فرماندار

طبق گزارش خبرنگار ما در همدان دوروز قبل آقای فرهمند فرماندار همدان بدون اطلاع قبلی وارداسدآباد شد وپس‌از ورود بلافاصله دربخشداری حضور یافت طی جلسه‌ای که باحضور بخشدارو روسای دوائردولتی اسدآبادتشکیل گردیدآقای‌فرهمنددرباره احتیاجات این منطقه سئوالاتی نمود وبـرای رفع نقائص ادارات دولتی وعده مساعدت داد. آقای فرماندار پس‌از بازدید وضع عمومی این منطقه به همدان مراجعت کرد.

در قلب کوهستانهای بختیاری

چگونه موفق بدیدار عجیب‌ترین زن شدم

از: حسام منصوری

ـ۷ـ

هنگام عبور ازروی پل چندنفری جلوآمدند ومبلغی‌بعنوان راهداری ازماگرفتند که ماابتدا نفهمیدیم این مبلغ ازطرف کدام مـرجع گرفته میشود وبه‌چه کسی تعلق‌میگیرد ولی پس‌از تحقیق معلوم شدکه این پل متحرك همه‌ساله ازطرف عده‌ای ازافراد ایل بختیاری در مواقع معینی تحت‌تعمیر قرار میگیرد وافرادی که این‌پل‌راتعمیر میکنندبعنوان راهداری مبلغی از عابرین میگیرند .هنگام تعمیر پل هم فصل ییلاق رفتن افراد ایل بختیاری است درآنموقع چون ایل بختیاری از محل خودکوچ میکنند وبه‌ییلاق میرود ناچار باید افراد این‌ایل ازروی پل مزبور عبورکنند وباینجهت است‌که فقط درآنهنگام پل رودخانه‌سومسن تحت تعمیرقرار میگیرد ولی پس‌از بازگشت افراد ایل ازییلاق دوباره این پل‌براثر عدم‌توجه خراب میشود واین خرابی تاسال دیگر هنگـام ییلاق‌رفتن افراد ایل ادامه دارد.

کسانیکه درهنگام خرابی پل بخواهند ازرودخانه مزبور عبور کنند مجبورند «کلك» سوار شوند. کلك عبارت از چند مشك‌پراز باداست‌که بیکدیگر می‌بندند وبرروی آن حصیری میاندازند وسوار میشوندوباین وسیله ازرودخانه میگذرند.

درمسکن زن ریش‌دار

بالاخره پس‌از آنکه باترس ولرز وسلام وصلوات پس‌از پرداخت مبلغی ازپل گذشتیم. دشت‌وسیع‌وسرسبزی درمقابل‌مابود که میبایستی ازآن بگذریم تابدهکده سومسن مسکن زن ریش‌دار برسیم.

هوارو‌به‌تاریکی میرفت وماهنوز بمقصد نرسیده بودیم. کوره‌راهی که‌درآن پیش میرفتیم پراز سنگلاخ‌بود ودرآن هوای تاریك با عـدم آشنائی بمحل هرچه‌جلومیرفتیم‌به‌آبادی نمیرسیدیم ترس ووحشت برما غلبه کرده بود. نه‌راه بازگشت داشتیم ونه‌جرات پیش‌رفتن .جهانگیرخان هم که واقعا ازاین وضع‌عصبانی شده بود به جای‌بذله‌گوئی کفرش درآمده بود ومیگفت این ریش‌دارهم‌برای ما عجب‌بلائی شد دوشبانه‌روز است‌که راه‌میرویم وهنوز بمقصد نرسیده‌ایم آقای‌باقرزاده عکاس‌اکیپ چهارنفری ماهم بقرقروآ‌وناله افتاده بود وآتش عصبانیت خودرابانفرین وناله !به‌آقای فرخی که‌برای اولین‌بار خبروجود زن‌ریش‌داررا به مرکز گزارش داده بود فرومی‌نشاند .درگیرودار این بگومگوها بودیم کـه موسوی چراغهای‌دهکده‌سومسن‌ازدوربپیداشدوسرانجام پس‌ازتحمل‌اینهمه زحمت بخاطر دیدارزن ریش‌دار بدهکدهٔ زیبای سومسن مسکن وی رسیدیم.

خانه های افراد ایل بختیاری در دهکدهٔ سومسن از سیاه چادرهائی که در زیر درختان بلوط برافراشته شده بود تشکیل یافته بود و عده‌ای از افراد ایل که‌در زیر درختان‌بلوط بودند هنگامیکه ما وارد دهکـده شدیم افراد ایل گردما حلقه‌زدند واز آنها محل چادر آقای فرامرز شیروانی را که برای اولین باروجود زن ریش‌دار را به آقای فرخی خبرنگار ایذه اطلاع داده بود سراغ گرفتیم . افراد ایل با گشاده روئی بمتابعت از همان خصلت ذاتی‌مهمان نوازی ما را بچادر آقای فرامرز شیروانی راهنمائی کردند و پس از آنکه از قاطرها پیاده شدیم مشغول پذیرائی از ما شدند . پس از صرف شام‌و مختصری‌استراحت هنگامیکه با آقای فرامرز خان آشنا شدیم‌من از او خواهش کردم تا محل زن ریش‌دار ما را راهنمائی کند ... میزبان ما گفت اگر یکروز زودتر می‌آمدید در همین‌محل میتوانستید بااو ملاقات کنید و از او عکس بگیرید ولی حالا ۱۵ کیلومتر ازاین محل دور شده است هنگامیکه علت را از او سئوال کردم اظهارداشت از هم اکنون افراد ایل برای رفتن به‌ییـلاق کوچ میکنند و منزل بمنزل جلومیروند . حالا زن ریش‌دار و افراد خانواده‌اش هم‌که دیروز برای رفتن به ییلاق حرکت کرده‌اند ۱۵ کیلومتر ازاین محل‌دور شده وبه پشت آن کوه‌پر برفی که‌در مقابل چادرهای ماقرار دارد رسیده‌اند . فراموش کردم بگویم که دهکدهٔ‌سومسن ازسه طرف درمیان کوهستانهای سر بفلك کشیده و پربرف محاصره‌شده بودوقله کوهی که آقای فرامرز شیروانی میگفت هم اکنون زن‌ریش‌دار وافراد خانواده‌اش دربشت آن اطراق کرده‌اند درست روبروی چادر های ساکنین دهکدهٔ سومسن قرارداشت . خستگی فراوان اجازه نمیداد که قدم‌ازقدم برداریم و نمیتوانستیم در همانحال بدیدار زن ریش‌دار برویم‌از طرفی میترسیدم فرداصبح قبل‌از آنکه‌ماخودرا بمحل سکونت زن‌ریش‌دار برسانیم او باتفاق افراد خانواده‌اش بطرف ییلاق‌کوچ کرده باشدباینجهت همان شبانه‌از بین جوانان دهکده قاصدی تعیین کردیم تا بدید ار زن ریش‌دار برود واورا بدهکدهٔ سومسن بازگرداند . بقاصد سفارش کردم‌که نگوید کسی برای دیدنت آمده‌است زیرا ممکن است بترسد وبدهکده بازنگردد . فرامرزخان میزبان ماکه مقصود مرا دریافته بود به‌لهجهٔ‌محلی بقاصد گفت، برواز قول من به‌زن ریش‌دار بگو که بچه‌ام مریض شده است. بیااورا «پریین» کن. قاصد برای انجام ماموریت خود رفت ومن‌از فرامرز میزبان خودمان موضوع « پریین»‌را سئوال کردم فرامرز گفت : زن ریش‌دار را ما بنام اصلیش « شیخ بیگم جان» مینامیم . افراد ایل بختیاری معمولا مردا ن‌مسن رابه لقب «شیخ» ملقب میکنند و چون‌زن مزبورهم دارای ریش و سبیل پرپشتی امست باینجهت اورا نیز بنام «شیخ» مفتخر کرده‌اند ! این شیخ‌بیگم جان خودرا صاحب کرامات میداندو هریك از افرادایل که‌خود یا کودك و یا گوسفندانش مریض شوند نیازی باو میدهند و شیخ بیگم جان هم بر بالین بیمار حاضر می شود واو را « بریین» میکند یعنی مثلا برای بازگشت سلامتی او دعا میکند .

صحبت مادربارهٔ شیخ بیگمجان زن‌ریش‌دار گرم شده‌بود و هریك ازما دربارهٔ وی‌اظهارنظر میکردیم و در انتظار بازگشت قاصدی که‌بدنبال اوفرستاده بودیم‌بسر میبردیم .نیمه شب‌نزدیك بود که قاصد بازگشت وگفت شیخ بیگم‌جان بعلت تاریکی شب ودوری‌راه نتوانست بیاید ولی قول‌دادکه فردا صبح برگردد.

بقیه دارد

بخاطر دیدار زن ریش‌دارمجبور شدم لباس محلی افراد ایل بختیاری را بپوشم

دستهای کمك بسوی زلزله‌زدگان لار دراز شده‌است

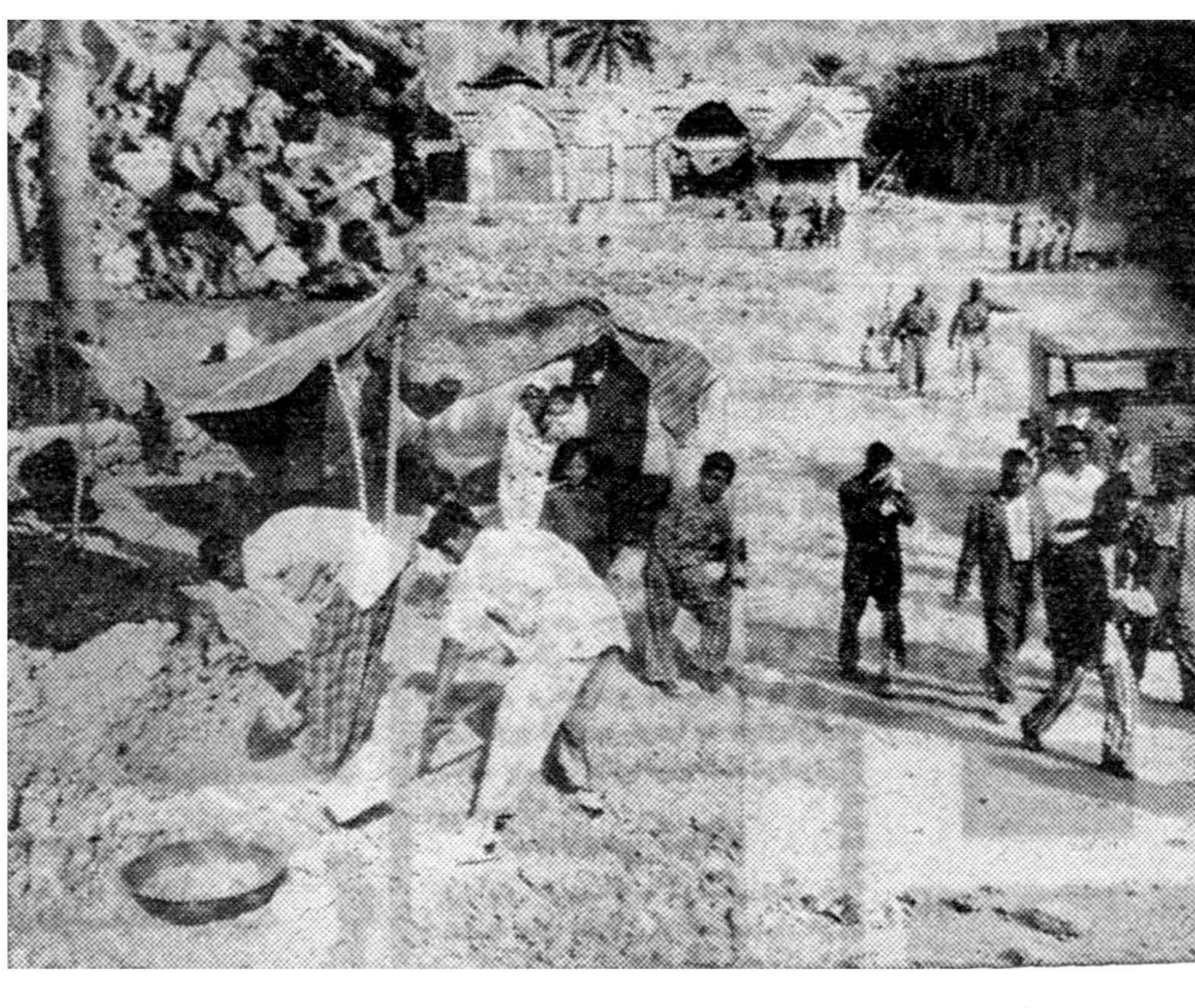

احتیاجی نیست که از بروز خشم طبیعت در شهرزلزله زدهٔ لار صحبتی شود عکس بالا گویای صحنه هائی از وضع تاثر انگیز مردم این شهر است . نقط آنچه‌باید یادآور شد این نکته است که مردم زلزله زده لار بکمك شما هموطنان احتیاج دارند . گرچه از گوشه و کنار دست های کمك بسوی آسیب دیدگان زلزله‌دراز شده است ولی این کمکها کافی نیست . هم اکنون دراغلب شهرستانها برای کمك بزلزله زدگان‌لار کمیسیون هائی‌تشکیل شده وهمچنانکه‌خبرنگار ما درجهرم گزارش می دهد این کمیسیون در آن شهرستان مبلغ سیصد هزار ریال وجه نقد و ۱۵ تن خواربار برای زلزله زدگان لار تهیه کرده و همراه با دویست نفر افراد کمکی به لار فرستاده است ولی بقول خبرنگار اعزامی ما به لاراین کمکها همچون قطره ای در مقابل‌دریا است.احتیاجی نیست که از وضع مردم شهر مصیبت زدهٔ لار گفتگو شود عکس بالاگویای صحنه هائی از وضع آنها است.

سیل درمشهد خرابیهائی ببار آورد

چندین خانه و مغازه منهدم گردید

دو روز قبل طی انقلاب هوا در مشهد تگرك‌شدیدو درشتی بارید و شدت ریزش تگرك بحدی بود که در مدتی‌کوتاه‌سرتاسرخیابانهای‌شهر ازتگرك‌سفیدشد و لحظه ای‌بعد سیلاب در خیابان های شهرجاری گردید جریان این سیلاب در خیابان های احمد آباد وسعدآباد مشهد شدت یافت وتبدیل بسیل گردید و در نتیجه چندین خانه‌در خیابانهای مزبور براثر سیل منهدم شد و خسارات زیادی وارد آمد با جریان سیل در خیابان های احمد آباد و سعد آباد قسمتی از دیوار مجاور ساختمان هنـك رزمی مشهد نیز خراب‌شد وسرتاسر چهارراه عشرت‌آباد را آب فراگرفت در آنجا نیز چندین مغازه و خانه بر اثر سیل ویران شد . علاوه بر انهدام این خانه ها و مغازه ها براثر جریان سیل کوی پاسبان های این شهرستان نیز در معرض خطر سیل قرار گرفت و خوشبختانه با کمك مامورین آتش‌نشانی از خرابی خانه های پاسبانان جلوگیری بعمل آمد . ریزش تگرك و انقلاب هوا ساعتی بعد پایان یافت .

تقاضای مردم

خبرنگار مادر ساوه می نویسد چون‌اخیراباا تشکیل سازمان‌ادارات دارائی شهرستانها ذیحسابی اداره دارائی ساوه ضمیمه اداره دارائـی شهرستان قم گردیده بود چندی قبل عده‌ای از اهالی طی تلگرافاتی از مقامات مربوطه تقاضا کردند ذی‌حسابی دارائی ساوه همچنان مستقل باشد.

خبرنگار ما اضافه میکند کـه چون ساوه یك شهرستان پرجمعیت وباستانی است ودرآمد دارائی آن نیز نسبت به دارائی شهر هـای اطراف قابل ملاحظه میباشدخوبست مقامات وزارت دارائی این تقاضای اهالی راانجام دهند.

درانتظار ساختمان‌دبیرستان

خبرنگارما درمرزان‌آبادمینویسد سال گذشته در قطعه زمین اهدائی یکی از نیکوکاران مرزن‌آباداولین کلنك ساختمان یك دبیرستان به زمین زده شد تاباعتبار پنج درصد سهم فرهنك ازدرآمد شهرداری شروع بساختمان گردد چون درآن موقع موجودی سهم فرهنك از در آمد شهرداری بیش از دویست‌هزار ریال نبود از طرف وزارت فرهنك‌نیز مبلغ سیصد هزارریال برای شروع ساختمان این دبیرستان کمك شد ولی‌باوجود این اعتبارات هنوز هم برای ساختمان‌دبیرستان‌مزبوراقدام نشده است اهالی تقاضا دارندبرای شروع‌عملیات‌ساختمانی‌این‌دبیرستان اقدام شود .

رئیس کارخانه نساجی

طبق گزارش خبرنگارما در ساری چندروز قبل آقای مهندس جوادفتوت «عکس‌بالا» که‌اخیرا بسمت ریاست کارخانه نساجی شماره یك شاهی انتخاب شده‌بود درمیان استقبال‌عده زیادی ازکارگران وارد شاهی شد . مشارالیه قبلا نیز همین‌سمت‌راعهده‌داربوده وبرای بهبود وضع‌کارگران‌و پیشرفت وضع کارخانه فعالیتهائی مبذول داشته است .

درمحل حقوق میگیرند

خبرنگار مادرشمیران گـزارش میدهد چون‌حقوق کارمندان‌بهداری های تابعهٔ‌شمیرانات‌درو‌زارت‌بهداری پرداخت میشد اخیرا بااقدامات‌آقای دکتر بسیطی‌رئیس بهداری‌شمیران وزارت بهداری موافقت نمود برای جلوگیری ازاتلاف وقت مامورین بهداری این شهرستان از امسال حقوق آنان دربهداری تجریش پرداخت گردد. مامورین بهداری حقوق فروردین ماه خودرا نیز در محل دریافت داشتند.

کفیل فرهنك

چندروز قبل آقای علامحسین ریاحی‌رئیس دبیرستان محمدرضا‌شاه ساوه «عکس بالا» که هفت‌سال سابقه فرهنگی‌دراین شهرستان‌دارد بکفالت فرهنك تعیین گردید.

مشارالیه مورد علاقه قـاطبهٔ فرهنگیان این شهرستان است و اهالی از وی انتظارات زیادی در مورد توسعه فرهنك دارند.

یکی‌از اعضای هیئت‌مدیره شرکت کوهرنك استعفا کرد

وی عقیده داردکه برنامه کار شرکت کوهرنك صحیح نیست

هزینه پرسنلی ومخارج دیگر شرکت پنج برابر شده‌است

دوروز قبل آقای حبیب‌اله اشراقی عضو هیئت مدیره و صاحب امضای‌شرکت آبیاری کوهرنك اصفهان طی‌نامه‌ای که به‌آقای مهندس مرعشی مدیر عامل و نماینده دولت دراین شرکت تسلیم نمود از سمت خود استعفا کرد .آقای اشراقی که خود از افراد موثر وموسس این شرکت بود ومدتی هم سمت مدیریت عامل این شرکت را داشته است درحالیکه خود دارای بزرگترین سهام محلی این شرکت می‌باشد دراستعفانامه خود یادآور شده‌است که هنگامیکه عضویت هیئت مدیره این شرکت را قبول کردم امیدوار بودم که بتوانم دراین سمت خدمتی انجام دهم ولی براثر عدم‌اجرای یك برنامه صحیح از طرف شرکت ، نه‌تنها طی‌دوسال گذشته نتیجه مطلوب حاصل نشده است بلکه هزینهٔ پرسنلی و مخارج دیگر شرکت به‌پنج برابر رسیده است مشارالیه اضافه کرده‌است که‌با‌اینکه‌خودیکی‌از بزرگترین صاحبان سهام محلی این شرکت هستم و کمترین استفاده‌ای از سهام خود نمیبرم معهذا برای من بسیار ناگوار است که از وضع موجود شرکت پیروی نمایم باین‌جهت بهتر آن‌است که استعفا کنم .خبرنگارما اضافه میکند که شرکت آبیاری کوهرنك در سال ۱۳۱۹ باتوجهات شاهانه تاسیس گردید و باعطیه ملوکانه ساختمان سدعظیم کوهرنك به‌پایان رسید آقای اشراقی که هم‌اکنون از عضویت هیئت مدیره این شرکت استعفا داده‌است مدت هفت‌سال سمت مدیریت عامل شرکت مزبوررا عهده‌دار بوده‌است .

تریاك درچراغ پریموس

چندروز قبل آقای سرهنك‌نوربخش فرمانده ناحیه ژاندارمری زاهدان اطلاع یافت که محمد یکی‌ازاهالی «شهرك» ازتوابع این شهرستان مقدار سه‌کیلو و۱۲۵ گرم تریاك در مخزن نفت‌چند چراغ پریموس پنهان ساخته وقصد دارد آنرا به محل نامعلومی منتقل کندبلافاصله آقای ستوان صفوی ، فرمانـــده گروهان یك ژاندارمری به دستور آقای سرهنك نوربخش به‌شهرك عزیمت نمود ومحمدرا که قصدفرار داشت در چند کیلو متری شهر دستگیر کرد وباکشف تریاك هـا از مخزن چراغ پریموس وضبط‌آن محمدرا تحت تعقیب قرار داد.

درغسالخانه تبریز هنگام انجام مراسم غسل

کودك مرده‌ای زنده شد !

خبرنگار مادرتبریز اطلاع‌میدهد دوروز قبل کودك سه‌ساله‌ای بنـام حسن فرزند علی یکی ازاهالی‌تبریز دچار کسالت‌سرماخوردگی شد . والدین کودك یکی دوروز صبر کردند تاشاید فرزندشان بهبودی یابد ولی چون هرروزی که مـی‌گذشت حال کودك وخیم ترمیشد بدینجهت حسن راپیش یکـی از پزشکان تبریز بردند تاوی را معالجه کند، پزشك مزبور بعداز معاینات‌لازم بقصد معالجه مقدماتی آمپولی به‌کودك‌تزریق‌نمود ووالدین کودك نیز باگرفتن یك نسخه‌کامل ازمطب پزشك‌بیرون آمدند وبخانهٔ خوددرفتند ولی هنوز ساعتی‌نگذشته بود‌که حسن ازحال رفت وبیهوش شدبطوریکه باادامهٔ این وضع والدین‌اوگمان کردندکه‌فرزندشان مرده است‌بااین گمان شیون‌وزاری شروع شد وکلیه ساکنین خانـه دست وپای‌خودراگم کردندچاره‌ای نبودجزاینکه بعداز انجام تشریفات قانونی کودك رابرای‌دفن بگورستان ببرند.

***

صدای شیون وضجه‌های والدین حسن درگورستان پیچیده بود ودر داخل غسالخانه جسد سردوبیجان کودك راروی سنگی گذاشته بودند وغسال آنرا شستشو میداد در گوشه‌ای از گورستان هم گورکن پیردرحال کندن گور کوچکی‌بود ولی وقتیکه غسال آخرین سطل‌آب رابعنوان تطهیر بسروروی جنازه میریخت ناگهان حسن عطسه‌ای کرد ومتعاقب این عطسه چشمهای خودرا گشود والدین وکسان اوبا مشاهده این جریان‌ابتدا دچارحیرت شدند ولی غسال به‌آنها اطمینان داد که‌فرزندشان دوباره زنده شده است.

بدین ترتیب کودکی فقط‌براثر بیهوشی طولانی تاپای گور رفته‌بود ازگورستان به‌منزل انتقال یافته‌وهم اکنون در کمال صحت وسلامتی میباشد.

برق ، افراد یك خانواده را گرفت

....باوقوع‌طوفان گرد وخاك در بهشهر چندتیر چوبی برق این شهرستان براثر فرسودگی درمیان باد شدید شکست و باشکستن این تیرها سیم برق منزل آقای پاشاپور قطع گردید و مقابل درخانه‌اش افتاد . آقای پاشاپور هنگامیکه برای کشف علت قطع برق‌منزل خود از خانه خارج گردید پایش بسیم برق که براثر شکستن تیرهای فرسوده در روی زمین افتاده بوداصابت کرد و دچار برق گرفتگی شد و نقش برزمین گردید .لحظه‌ای بعد همسر و فرزند یازده ساله آقای پاشاپور که بسراغش آمده بودند به‌نجات وی شتافتند ولی آنان نیز دچار برق گرفتگی شده وبرروی زمین نقش بستند سرانجام عده‌ای از اهالی جریان را به‌اداره برق‌بهشهر اطلاع دادند و باقطع نیروی برق موفق به‌نجات همسر و فرزند آقای پاشاپور شدند ولی آقای پاشاپور در همان لحظات اولیه برق گرفتگی جان سپرده‌بود و جنازه وی باانجام تشریفات قانونی مدفون شد اهالی انتظار دارند برای جلوگیری از خطرات احتمالی آینده در تعویض تیرهای برق که اغلب فرسوده است اقدام شود .

چند خبر خلاصه از شهرستانها

جلسه روسای دوایر فرهنگی

قوچان- با حضور روسای دوایر فرهنگی قوچان جلسه ای در دفتر آقای خسروان رئیس فرهنك این شهرستان تشکیل شد و در این جلسه پیرامون پیشرفت فرهنك این منطقه تصمیماتی اتخاذ گردید .

تقاضای تشویق

بندرپهلوی- فعالیت های آقای سروان رفیع فر رئیس کلانتری مرکز بندر پهلوی در مورد انجام امور محوله موجبات خشنودی‌اهالی را فراهم آورده است اهالی انتظار تشویق مشارالیه را دارند .

پایان کلاس کار آموزی

قوچان- کلاس کار آموزی آموزگاران پیمانی فرهنك قوچان پایان‌یافت و امتحانات آنان نیز با حضور رئیس فرهنك انجام شد .

تشکیل کمیسیون حج

سقز- کمیسیون حج سقز با شرکت اعضای مربوطه‌دردفترفرمانداری تشکیل گردید و به تقاضای عده ای از متقاضیین حج رسیدگی شد .

انتقال اداره تلفن

آستانه‌اشرفیه- اداره تلفن آستانه اشرفیه از محل سابق‌خود به‌ساختمان جدید انتقال یافت .

ازافزایش بهای برق جلوگیری شد

همدان- اخیرا از طرف شرکت برق همدان بهای نیروی برق کیلوواتی دهشاهی افزایش یافت . برای جلوگیری‌ازافزایش بهای برق از طرف فرمانداری و شهرداری همدان طی‌اعلامیه ای بمشترکین اطلاع داده شد که از پرداخت اضافه بهای نیروی برق‌خودداری کنند .

افتتاح کلاس کارآموزی

فردوس- بمنظور تبدیل آموزگاران پیمانی آموزشگاه های فردوس به رسمی یك کلاس کار آموزی در این شهرستان‌افتتاح‌شد در این کلاس پنجاه نفر آموزگار شرکت کردند .

رسیدگی بوضع مشمولین

لشت‌نشاء- اعضای حوزه سیار نظام وظیفه شهرستان رشت وارد لشت‌نشاء شدندو هم اکنون مشغول رسیدگی بوضع مشمولین می باشند .

شیوع بیماری بین مرغ وخروس

تفرش- مدتی است بین مرغ و خروسهای مرغداران تفرش بیماری‌مخصوصی شیوع یافته و تعداد زیادی از مرغ و خروسهای مرغداران بر اثر ابتلای به‌این بیماری تلف شده است کشاورزان انتظار دارند برای پیش‌گیـری از شیوع بیشتراین بیماری سریعا اقدام گردد .

تهران و زلزله

چون اینروزها اینموضوع که آیا تهران درمنطقهٔ زلزله‌خیز قرار دارد یانه مورد توجه خوانندگان گرامی قرارگرفته است ذیلا خلاصه‌ای از نظریات صاحبنظران را دراین باره‌که قبلا بطور مشروح در روزنامه بچاپ رسیده ازنظر میگذرانیم :

روی مدار زلزله خیز

«اصولا تهران رو ی‌یك مدارلزله خیز کره زمین قرار گرفته است»

پرفسو رکریتو فرسادیچ

تهران در منطقه زلزله است .

«سال گذشته دو تن از بزرگترین زلزله شناسان ژاپن بنامهای (نائیتو) و (هاگی وارا) که مقام بین المللی هم دارند بایران آمدند و مدت دو ماه مهمان دانشگاه بودند این دو دانشمندان پس از آماری که از نواحی شمال و غرب ایران برداشته و تحقیقاتی که از وزارت کشاورزی کردند نقشه ای تهیه نمودند که نقاط زلزله زده از سال ۱۹۲۵ تا ۱۹۵۷ و جهت آنرا نشان میداد این کار شناسان پس از این بررسیها باین نتیجه رسیدند که در جنوب شرقی بحر خزر که مرکزیت آن فیروز کوه استو درغرب کهمرکزیت آن نهاوند و مهاباد میباشد مرکزی بنام «مبدء» که حدوث زلزله در آن بیش از نقاط دیگر است وجوددارد وتهران هم در این ناحیه قرار گرفته است .

البته فراموش‌نشودکه چون‌سلسله جبال البرز همان امتداد کوه های آلپ میباشد که در دوران سوم‌چین خوردگی بوجود آمده است و هنوز سطح این چین خوردگیها ثابت نشده است بدین جهت بعضی اوقات براثر ریزش که در اعماق زمین انجام می گیرد زلزله حادث میگردد .

«مهندس صانعی»

صحیح است

«نظر کارشناس انگلیسی صحیح میباشد زیرا ایران جزو ممالکی‌است که در محل چین خوردگی های‌دوران سوم واقع شده است .

این کشور ها که عبارتند از مراکش تونس - ایطالیا - یونان - ترکیه- ایران و قسمتی از افغانستان و چندین کشور دیگر در مدار زلزله قرار گرفته اند .

«دکتر فرشاد»

خطری تهدید نمیکند

از ۶۰ سال پیش این نظریه موجود است که یك محور زلزله از ترکیه شروع شده و در امتداد شمال ایران جریان دارد لیکن این زلزله درصورت وقوع بتهران آسیبی نخواهدرساند و از این لحاظ هیچ خطری تهران را تهدید نمی کند .

نظر کارشناس انگلیسی موضوع تازه ای نیست .

«دکترکشی‌افشار»

صحیح نیست

کارشناس انگلیسی تهران را یك منطقه زلزله خیز شدید تشخیص داده است ولی آنطوریکه از اوضاع واحوال موجود بر میآید در طول زندگی چهل ساله ما تکان های شدید زمین در تهران روی نداده است و بدین لحاظ نباید تهران را یك‌منطقه زلزله خیز شدید بشمار آورد . باید در نظر داشت که در تهران زلزله روی میدهد ولی شدت این تکانهای زمینی باندازه شدت زلزله های ژاپن و سانفرانسیسکو نمیباشد .

ظاهرا با این ترتیب نظر کارشناس انگلیسی از لحاظ زلزله و خطراتی که برای تهران ایجاد می نماید خود بخود منتفی است .

«مهندس خلیلی»

زلزله قبلا خبر نمیدهد

«در جهان دو کمر بند زلزله‌خیز وجود دارد که هر دو عمود بر یك دیگر میباشند .

یکی دورتادور اقیانوس کبیر را احاطه کرده‌است و دیگری از منطقه‌ای که تقریبا از وسط دنیا است میگذرد و شامل کلیه کشور های اروپائی و کلیه شمال آفریقا- (مراکش -تونس) حوزه مدیترانه (ترکیه - ایران-افغانستان وشبه جزیره قاره هندوچین و سوماتراو برنئو و غیره می‌باشد ،جنبش های زمین شناسی این منطقه مربوط به دوران سوم است و هنوز هم دوام دارد و در معرض جنبش های درونی دیگری میباشد ، باصطلاح آرام نشده‌است .

این دو کمر بند بزرك شامل شکستگی های ساحلی و چین و شکن‌های پر ارتفاع امروزی می باشد که برخلاف ظاهر افراشته مناطق سست زمینی را میسازند ودر معرض حملات عوامل درونی بوده وعکس العمل آن هم بصورت‌زلزله ها وآتشفشانها بروز میکند .

در ایران که جزئی از کمربند است هر چند مدتی تکان ها و زلزله‌هائی مانند مراکش و ایتالیاو ترکیه و غیره روی میدهد .

آمارهای زلزله های سالیانه‌اروپا و آفریقانشان میدهند که درحدود ۰٫۹۵ آنها در منطقه مدیترانه‌و اطراف آن بوده و ۵٪ آن دراروپای مرکزی و شمالی یعنی آلمان - فرانسه - لهستان -بلژیك -دانمارك وجنوب انگلیس رخ میدهد .

شمال انگلستان و کشورهای اسکاندیناوی چون دارای‌ساختمان های دگرگونه و خارائی ودوران ماقبل اول است وبنیاد محکمی‌دارد بی زلزله می‌باشد .

ترکیه وایران و افغانستان‌وقاره هندوستان و قسمتی از اقیانوسیه هم چنین دارای همان ساختمان زمین شناسی منطقه مدیترانه است لذادارای‌همان‌سرنوشت‌میباشداینکه گفته میشودازچهل‌سال‌پیش‌درتهران پنجاه سال پیش در نقطه دیگری از ایران زلزله روی نداده است ویا اینکه گفته میشود از منطقه زلزله بر کنار و خطر منتفی است. چنین حرفی مبنای علمی ندارد زلزله تابع احساسات و عقاید ما نیست پیش - بینی خیلی احتمالی زلزله لااقل‌روی آمار و زمان باید ابراز شود ووقتی هم زلزله بخواهد روی دهد قبلا خبر نمیدهد فرض کنیم (فرض محال محال نیست) پیش بینی موهومی بشود که پنج سال‌دیگردر تهران یا همدان یا کرمان خدای نخواسته زلزله روی خواهد داد تازه مشکل بزرك تعیین‌شدت‌و زیان آن است که‌چقدر طول‌میکشد وبوسیله هیچ دستگاهی معین نخواهد شد پیش بینی احتمالی های نزدیك به یقین از روی بررسی های زمین - شناسی می‌باشد و بس !

گفته میشود میدان پر زلزله در کجا قرار گرفته است ؟

چون ما آماری نداریمو مناطق هم‌ازنظر زمین‌شناسی بخوبی‌بررسی نشده‌اند هرچه بگوئیم از نظر علمی پایه و مبنا نخواهد داشت لیکن شرط لزوم و کافی است و عقل هم حکم میکند که تما م‌ایران را منطقه زلزله‌خیز بدانیم زیرا از چهل سال پیش مطابق آنچه که بخاطر داریم و پرونده های آن موجود است زلزله های کن‌فیکون کننده بترتیب‌زمان در : کیفان ، شهر شیروان ، سلماس ، رضائیه ،گرگان ،طرود، نهاوند ، کرمان و زلزله های چند سال‌پیش‌شمال و فارسینج‌ومخصوصا شهر بستك که در لب خلیج‌فارس قرار دارد و مدت چند ماه مانند گهواره میلرزید و هم چنین زمین لرزه تاریخی تبریز که عظمت و اهمیت آنراحکیم قطران‌شاعرسخن سنج آن شهر با دقت برشته‌تحریر در آورده نشان میدهد که زمین- لرزه در بیشتر ایران فراوان و در تمام زمانها بوده و بسیاری از سد های بزرك را هم زلزله خراب کرده است و ناگفته نماند که سد کرج هم درست در مرکز این کمربند قرار دارد شهر تهران هم در منطقه زلزله قرار دارد، اگر در نظر گرفته شود که زمین این شهر پی وبنیاد سستی دارد و بیش از ۳۰۰ و ۴۰۰ متر زیر آن شنی استو بسهولت واریز میکند و مقنی‌ها هم دراعماق زمین بدان پی برده‌اند و آن را (شورلات)خوانده‌اند،نظریه‌دانشمند انگلیسی بیشتر روشن میشود.

«دکتراقبالی»

دومین سخنرانی جمعیت دفاع ملی درسال جاری

شعارهای جمعیت روی فیلم نشان داده میشود

دبیرخانه جمعیت دفاع ملی اطلاع میدهد :

عصر دیروز جلسه کمیته اجرائی جمعیت دفاع ملی در محل‌آموزشگاه حرفه‌ای بهبهانی با حضور اکثریت اعضای کمیته‌تشکیل گردید .ابتدا نامه های وارده مورد رسیدگی قرار گرفت و مقرر شد دبیرخانه جواب های لازم بدهد سپس تصمیمات‌زیر اتخاذ گردید :

۱ - دومین جلسه سخنرانی جمعیت دفاع ملی در سال جاری‌روز سه شنبه ۱۳ اردیبهشت در تالار موزه ایران باستان تشکیل خواهد شد.

ناطق این جلسه جناب آقای‌سید محمد مشکوة استاد دانشگاه‌تهران از شخصیت های علمی کشور می باشند که‌علاوه‌بر مقام علمی‌بواسطه موقعیت روحانی خود دوستداران و علاقمندان بسیاری میان فرهنگیان و دانشجویان و طبقات مختلف‌مردم دارند.

سخنرانی آقای مشکوة درموضوع « وظایف مسلمین در برابر تجاوز بیگانه » میباشد.

۲- نظر باینکه مقالات مستند بسیاری‌از بدرفتاری های‌عمال‌شوروی در ایران و اخلالگریهای گذشته آنان‌از جانب نویسندگان‌واشخاص مطلع بدبیرخانه جمعیت دفاع ملی رسیده ودر دسترس کمیته‌انتشارات جمعیت قرار گرفته و انتشار این مقالات از لحاظ روشن شدن افکار عمومی مفید و موثر است تصمیم گرفته شد بدینوسیله باطلاع‌آقایان مدیران محترم روزنامه ها ومجلات کشور برسد که در هر موقع می توانند از این مقالات برای انتشار استفاده نمایند.

علاقمندان این گونه مقالات را میتوانند از دبیر خانه جمعیت‌دفاع ملی (آموزشگاه حرفه‌ای‌بهبهانی) و یا از مسئول کمیته انتشارات جمعیت آقای شجاع الدین ملایری دریافت دارند .

۳ - صاحبان موسسات سینماها بوسیله نماینده خود در سندیکای سینما ها آمادگی خودشان رابرای نشان دادن‌شعارهای‌جمعیت بصورت فیلم درسینما های تهران بدبیرخانه جمعیت اطلاع داده بودند که پس از تقدیراز نیت وطن پرستانه‌آقایان مدیران سینما ها قرار شد درباره انتخاب و تهیه شعار های جمعیت روی فیلم‌باموسسات مربوطه‌مذاکره نموده و این فکر را عملی‌سازند.

مرغ و تخم مرغ آمریکائی میخریم بتلفن ۸۶۸۰۷ مراجعه شود

آ- ۳۷۱۲ ۱-۳

فردا
دوره جدید مجله سپید و سیاه
با یک میلیون ریال
جایزه منتشر میشود
سپید و سیاه

آ-۴۰۹۴

آگهی مناقصه

سازمان بیمه های اجتماعی کارگران نوشت افزار و ملزومات مورد احتیاج یکساله خودرا طبق صورت و نمونه های موجود در اداره کار پردازی از طریق مناقصه‌با شرایط زیر خریداری می نماید .

الف - پیشنهاد دهندگان باید ۱۰٪ بهای پیشنهادی را به عنوان سپرده به حساب جاری شماره۶۱۴۶۱ سازمان‌دربانکملی مرکز واریز وفیش آنرا ضمیمه پیشنهاد خود در پاکت لاکومهر شده تا آخر روز اداری بیستم اردیبهشت ماه ۳۹ به دفتر اداره کارپردازی سازمان تحویل ورسید آنرا دریافت دارند .

ب- پاکات رسیده ٤ وربع بعد از ظهر روز سه شنبه بیستم‌اردیبهشت ۳۹ در کمیسیون خرید مفتوح وحضور پیشنهاد دهندگان در جلسه مناقصه آزاد خواهد بود .

ج- به پیشنهادات فاقد سپرده ترتیب اثر داده نخواهد شد و سپرده پیشنهاد دهندگانی که به تعهد خود عمل ننمایند به نفع سازمان ضبط خواهد گردید و سازمان در رد یا قبول یك یا کلیه پیشنهادات مختار است .

مدیر عامل - دکتر رضا سرداری

آدرس . میدان ۲٤ اسفند سازمان بیمه های اجتماعی کارگران

آ-۳۵۸۸ ۱-۲

تلویزیون المپیک

عروس تلویزیونها

از فروشگاههای معتبر تلویزیون المپیک بخواهید

مدل ۱۹۶۰ امریکا

اتوماتیک - زیبا - شفاف - بدون لرزش

نماینده انحصاری ابراهیم جواهری و شرکاء

باب همایون سرای همایون تلفن: ۲۰۳۳۲۵

تعمیرات ۵ سال تضمین شده

آ-۴۰۲۴

بهترین حصیر متری۲۸ریال

نشانی خیابان ژاله مابین‌ایستگاه مسجد و بیمارستان شفا حصیر فروشی باستانی .

آ-۳۶۰۱ ۱-۳

بدون کلومات ورود بخانه ممنوع است !

دیگ زودپز کلومات باآلومینیوم فشرده وضریب اطمینان ساخته شده وباسوپاپ خودکار کنترول تجار را انجام میدهد

کانون آگهی زیبا

کلومات با ۵۰ سال سابقه درخشان ساخت اطریش احتیاج بدرجه ومراقبت ندارد

نماینده انحصاری : شرکت سهامی پخش رادیو - خیابان فردوسی

نماینده پخش تهران - حاجب‌الدوله وحدتی

آ-۳۹۵۶

وقتی که صبح بیدار میشوید .....
دهان خودرا با پپسودنت بیدار کنید.
از این مزه بد دهانتان باخمیر پپسودنت رفع زحمت نمائید. مزه خنك وترو تازه پپسودنت به دهانتان احساس نظافت وتازگی خاصی میبخشد. فقط خمیر پپسودنت است که حاوی ماده ایریوم میباشد و این ماده بطور عمیق وارد فاصله بین دندانهای شما میشود و ذرات غذا را که باعث فساد دندان است ازمیان برمیدارد بنابراین هرصبح کار درست را بکنید - و روزرا باخمیر پپسودنت آغاز نمائید.
Pepsodent
پپسودنت
رعین اینکه دندان های شمارا تمیز میکند دهان شمارا نیز ترو تازه مینماید !

زایس ایکون پیشرو صنعت عکاسی
ZEISS IKON
Contax کنتاکس
Contarex کنتارکس
Contaflex super کنتافلکس سوپر
Symbolica سیمبولیکا
Contina - matic کنتیناماتیک
Continette کونتینت
Ikoblitz 4 فلاش ایکوبلیتس
Movilux 8A پروژکتور ۸ میلیمتری
Ikophot نورسنج ایکوفوت
شما میتوانید مطابق سلیقه و بودجه خود یکی از این دوربین هارا از نمایندگان فروش زایس‌ایکون تهیه نمائید

روزنامه خدنك جایزه دارد

شنبه‌ها خدنك ۲۰جایزه که عبارت از ۱۰بلیط لژ سینما و ۱۰ بلیط لژ تآتر میباشد بین خوانندگان عزیز خود تقسیم‌خواهدکرد

شرکت تعاونی ساختمان کارکنان نفت خوزستان

باطلاع اعضاء محترم ساکن تهران میرساند که برای دریافت‌اوراق مربوط بقرعه کشی زمینهای این شرکت به آقای مهندس خسروزنددر اداره کل پخش ـ مهندسی ناحیه تهران خیابان سپه تا پانزدهم‌اردیبهشت ازساعت ۵تا ۶ بعد از ظهر رجوع نموده و برك مربوطه را پس از امضاء بانضمام جدول قیمت و نقشه پیوست دریافت دارند .

مدیر عامل شرکت تعاونی ساختمانی کارکنان نفت خوزستان

آ ـ ۳۷۰۷ ح ـ ایزدی

شماره اردیبهشت

مجله شکار وطبیعت

منتشر شد

ازروزنامه فروشها واسلحه فروشها وکتابخانه‌های‌معتبر تهیه فرمائید آ ـ ۴۰۲۶

ویبراتور ترمیکس

VIBRATOR TREMIX

انواع ویبراتوراز ۱ الی ۲٫۵ اینچ

نماینده انحصاری : فروشگاه بمفورد خیابان سعدی

خلاصه آگهی مزایده

شماره ۵۴۷ـ ۱ر۲ر۳۹

کارخانه حریر بافی چالوس ۱۵ قلم اجناس باطله ابریشم ـ رنك ـ و مواد شیمیائی موجود در انبار کارخانه را از طریق مزایده نقدا بفروش میرساند .

طالبین میتوانند تا آخر روز دوشنبه ۱۹ اردیبهشت ماه ۳۹ جهت دریافت صورت ریز و مشخصات اجناس مورد مزایده بدفتر شرکت سهامی نساجی ایران واقع در خیابان شاهرضا پیچ شمیران و رویت اجناس در کار خانه حریر بافی چالوس مراجعه و پیشنهادات خود را بدفتر کارخانه در چالوس تسلیم نمایند .

شرکت در مزایده بمنزله قبول کلیه شرایط مزایده است .

کارخانه در رد وقبول یك یا کلیه پیشنهادات مجاز خواهد بود .

۱ـ۲ آ ـ ۳۷۵۲ شرکت سهامی نساجی ایران

ماشینهای جوجه کشی
ایران طیور
به گنجایش ۵۶ الی ۹۰۰ تخم‌مرغ
تهران خیابان شاهرضا میدان فردوسی
تلفن ۶ ـ ۴۵۸ ـ ۶۶۱۰۹
تلگرافی «کاط»

تیموفیزین
شرکت توتال ـ ناصرخسرو
تلفن ۵۰۵۹۶

دآریانا افغان هوائی شرکت
کابل ـ قندهار ـ بیروت ـ امرلستر ـ دهلی ـ کراچی
آنکارا ـ پراك ـ فرانکفورت
سرویس مناسب و راحت جهانگردی
نماینده عمومی : هرنس سنگه ساوهنی
خیابان سعدی : تلفن ۳۰۳۴۲۷
ARIANA AFGHAN AIRLINES
هواپیماهای آریانا با درهای وسیع و بزرگ برای حمل بار

برنامه حرکت قطارهای مسافری

بدین‌وسیله باطلاع عموم میرساند بعلت تغییر فصل و فرارسیدن تابستان از تاریخ پانزدهم‌اردیبهشت ماه سال جاری برنامه حرکت قطارهای مسافری سریع‌السیر و عادی کلیه خطوط و همچنین‌برنامه حرکت قطار مختلط خط کاشان و قطارهای محلی تبریز جلفا و تبریز ـ شرفخانه بشرح‌زیر خواهد بود .

خط شمال

قطار سریع‌السیر حرکت از تهران ساعت ۲۱ ورود به‌بندر شاه ساعت ۹ روز بعدحرکت‌از بندر شاه ساعت ۱۸و۳۵ دقیقه ورود بتهران ساعت ۶روز بعد.

قطار عادی ـ حرکت از تهران ساعت ۷و۳۰ دقیقه ورود به‌بندر شاه ساعت ۲۰و۱۰ دقیقه‌همان روز حرکت از بندر شاه ساعت ۷و۳۰دقیقه ورود بتهران ساعت ۲۰و۱۰ دقیقه همان روز .

خط جنوب

قطارسریع‌السیر ـ حرکت از تهران ساعت ۱۲و۱۵ دقیقه ورود به‌خرمشهر ساعت ۸و۲۵ دقیقه روز بعد حرکت از خرمشهر ساعت ۱۸ورود بتهران‌ساعت۱۳و۵۰دقیقه‌روزبعد.

قطار عادی ـ حرکت از تهران ساعت ۱۹ و۵۰دقیقه ورود به‌خرمشهر ساعت ۱۹و ۲۵دقیقه روز بعد حرکت از خرمشهر ساعت ۷ ورود بتهران ۶و۳۵دقیقه روز بعد .

خط مشهد

قطار سریع‌السیر ـ حرکت از تهران ساعت ۱۷و۲۰دقیقه ورود به‌مشهد ساعت ۱۲ و ۳۰ دقیقه روز بعد حرکت از مشهد ساعت ۱۷و۲۰ دقیقه ورود بتهران ساعت ۱۲و۳۰ دقیقه.

قطار عادی ـ حرکت از تهران ساعت ۸و۵۰دقیقه ورود به‌مشهد ساعت ۷ روز بعد حرکت از مشهد ساعت ۱۹ و۵۰دقیقه ورود بتهران ساعت ۱۷و۵۵دقیقه روز بعد .

خط تبریز

قطارسریع‌السیر حرکت از تهران ساعت ۱۳و۴۵دقیقه ورود به‌تبریز ساعت ۷و۳۰ دقیقه روز بعد حرکت از تبریز ساعت ۱۸و۴۰ دقیقه ورود بتهران ساعت ۱۲و۳۵ دقیقه روز بعد .این قطار در روزهای سه‌شنبه هرهفته درساعت ۸ مستقیما از تبریز به‌جلفا حرکت وساعت ۱۲ بجلفا وارد وساعت ۱۴و۵دقیقه از جلفا حرکت وساعت ۱۸ و ۱۰ دقیقه به‌تبریز میرسد .

قطار عادی حرکت از تهران ساعت ۱۸و ۵۰ دقیقه ورود به‌تبریز ساعت ۱۵ و۲۵دقیقه روز بعد حرکت از تبریز ساعت ۱۲و۴۰ دقیقه ورود بتهران ساعت ۹و۱۰دقیقه روز بعد .

قطار مختلط کاشان ـ حرکت از تهران ساعت ۸ ورود به‌کاشان ساعت ۱۵و۱۰ دقیقه همان روز حرکت از کاشان ساعت ۸ و۳۵دقیقه ورود بتهران ساعت ۱۵و۵۵ دقیقه همان‌روز .

روزهای حرکت این قطار مانند سابق روز های یکشنبه ـ سه‌شنبه و پنج‌شنبه از تهران و روزهای دوشنبه ـ چهارشنبه و جمعه از کاشان خواهدبود .

قطار محلی تبریز ـ جلفا ـ حرکت از تبریز ساعت ۸ورود به‌جلفا ساعت ۱۲ همان روز حرکت از جلفا ساعت ۱۴و۱۰دقیقه ورود به‌تبریز ساعت ۱۸و ۱۰دقیقه همان‌روز.

قطار محلی تبریز ـ شرفخانه حرکت از تبریز ساعت ۹ ورود بشرفخانه ساعت ۱۱و۳۵ دقیقه همان روز حرکت ازشرفخانه ساعت ۱۶و۲۵ دقیقه ورود به‌تبریز ساعت ۱۹ همان روز .

این قطار فعلاهفته دوروز روزهای دوشنبه و جمعه حرکت می‌نماید . ۱ـ۲ راه‌آهن دولتی ایران

همیشه شما بکنار دریا و ییلاق میروید
ولی این بار نسیم دریا و هوای ییلاق
را بخانه شما میاوریم !
اینهمه آسایش لذت بخش را کولر
ار . ث . آ
در اختیار شما میگذارد
RCA
Whirlpool
نماینده انحصاری : شرکت سهامی فیروز ـ خیابان سعدی ـ تهران

آگهی ورشکستگی

بکلیه بستانکاران ـبدهکاران ـمدعیان ـ ضامنین ـ متصرفین اموال اخطار می‌شود که حکم ورشکستگی آقای حسن توکلیان ساکن رشت از شعبه اول دادگاه شهرستان رشت‌صادر شده لذا اولین جلسه رسیدگی سه‌ساعت قبل از ظهر روز بیستم (هرگاه روز موعد تصادف باتعطیل عمومی نماید در فردای آن روز) از تاریخ درج آگهی نوبت اول در روزنامه رسمی در اداره تصفیه امور ورشکستگی رشت واقع در خیابان پهلوی تشکیل می‌شود کسانیکه باورشکسته مسئولیت تضامنی داشته و یاضامن وی می‌باشند میتوانند در جلسه حضور بهمرسانند بستانکاران ومدعیان مقیم کشور در ظرف دوماه (ساکنین ممالك بیگانه سه‌ماه)از تاریخ درج آگهی نوبت اول در روزنامه رسمی باید ادعای خودرااعلام‌اصول یارونوشت گواهی‌شده‌مدارك خودرا بدفتر این اداره تسلیم و رسید اخذ نمایند و همچنین بدهکاران در ظرف مدت مذکور لازم است خودرا معرفی کنند متخلفین از این قسمت‌را دادگاه صالحه بیست و پنج‌درصد اضافه برمبلغ دین بجریمه نقدی و یاعلاوه‌برمبلغ جریمه میتواند از سه‌ماه تاششماه بحبس تادیبی محکوم نماید کسانیکه بهرعنوان اموال ورشکسته در تصرف آنان است باید در ظرف مدت بالا اموال را باختیار این اداره بگذارند در صورت امتناع یامسامحه سلب هرگونه حقی نسبت به‌آن اموال از آنان خواهدشد مگر اینکه عذرموجه قابل قبولی داشته باشند این آگهی‌دوبار در روزنامه رسمی و همچنین دونوبت دریکی از روزنامه‌های کثیرالانتشار به‌فاصله ۱۰ روز درج می‌شود مبدء احتساب تمام مواعد سابق‌الذکر اولین روز بعداز تاریخ درج‌آگهی اول در روزنامه رسمی است .

رئیس اداره تصفیه امور ورشکستگی رشت ـ منصور جعفری

آ ـ ۴۰۱۴ ۱ـ۲

آگهی استخدام

کارخانه چیت سازی تهران به یکنفر متخصص برق باسابقه که اطلاعات و آشنائی کامل و کافی از جریان مستقیم و متناوب (فشار قوی و فشار ضعیف) داشته باشد نیازمند است . داوطلبان می توانند همه روزه بین ساعت ۷ صبح تا ۳ بعد از ظهر بکارگزینی کارخانه واقع در خیابان نازی آباد روبروی سیلو مراجعه نمایند .

آ ـ ۳۷۱۵ ۱ـ۲

آگهی تجدید مناقصه

پیرو آگهی شماره ۴۸۴۷ـ ۱۳ر۱۲ر۳۸ اداره تدارکات وزارت بهداری به نمایندگی سازمان تدارکات کل کشور عمل سفید گری ظروف مسین بیمارستان های تابعه مرکزی رادر سال ۱۳۳۹ از طریق مناقصه واگذار می نماید .

طالبین شرکت در مناقصه بایستی با مراجعه بدفتر این اداره واقع در خیابان امیریه کوی اعتضادیه ودریافت برك شرایط مبلغ ۱۰۰۰۰ ریال وجه نقد بعنوان سپرده به صندوق اداره کل حسابداری پرداخت وقبض رسید آنرا به پیوست پیشنهاد خود تا آخر وقت اداری روز شنبه ۳۱ر۲ر۳۹ به اداره کل دفتر وزارتی تسلیم ورسید دریافت دارند

پیشنهادات واصله در ساعت ۱۰ صبح روز یك شنبه ۱ر۳ر۳۹ باحضور اعضای کمیسیون در اداره کل حسابداری باز و قرائت خواهد شد وصول پیشنهاد موید اطلاع کامل پیشنهاد دهنده از شرایط مناقصه می باشد .اداره تدارکات در رد یا قبول پیشنهادات واصله مختار خواهد بود .

۱ـ۲ آ ـ ۳۹۴۲ رئیس‌اداره تدارکات وزارت بهداری ـ گلستانه

آگهی تجدید مزایده

شرکت سهامی کارخانجات ونك آگهی فروش محصولات سال های گذشته ومواد زائد بر احتیاج خودرا به شرح زیر تجدید می نماید .

۱ـ چراغ خوراك پزی ۹۵۶۲ عدد ـ ۲ـ میز های فلزی جمع شونده ۳۸۰ عدد ۳ـ ماسك ضد گاز ۱۹۴۵ عدد ۴ـ قطعات چدنی‌ماشین بافندگی ۵۵۲۲۹ کیلو ۵ـ نوار پارچه ای خارجی ۴۳۰۸۱ متر ۶ـ رنك سرنجی۴۸۵ کیلو۷ـ رنك‌نسوز مشکی ۵۰ر۹۸۱ کیلو۸ـلوله آلومینیومی ۲۳۹۴۰ متر ۹ـ پارافین مایع ۱۷۰۰ کیلو ۱۰ـ پیط خالی ۲۰۰ عدد ۱۱ـ پودر پلاستیکی ۲۴۵۰۰ کیلو ۱۲ـ پلی استرین ۴۰۰۰ کیلو ۱۳ـ پلی اتلین ۱۶۰۰۰ کیلو ۱۴ـ افت مواد پلاستیکی ۵تن ۱۵ـ سمپاش‌مختلف ۱۶۳۳عدد ۱۶ـ قابلمه سفری لعابی ۴۵۰عدد ۱۷ـ فنر فرنگی چترهای کنار دریا ۲۰۰ عدد .

علاقمندان به شرکت در مزایده می توانند همه روزه باستثنای ایام تعطیل از ساعت ۸تا ۱۳ از محصولات ومواد فوق درانبار مرکزی کارخانجات ونك بازدید و تا پایان‌وقت اداری روز پنجشنبه ۲۲ر۲ر۳۹ با ملاحظه برك شرایط مزایده که در دفتر شرکت موجود است‌پیشنهادات خودرا تسلیم نمایند .

پیشنهاد دهندگان می توانند پیشنهادات خودرا در مورد تمام اقلام مورد مزایده ویابعضی ازآنها بقسمی‌که برای هرقلم قیمت جداگانه پیشنهاد کرده باشند تهیه و تسلیم نمایند . مبلغ سپرده ۵٪ کل بهای پیشنهادی خواهد بود که بایستی قبلا به حساب شماره ۴۰۳۷ بانك ملی ایران ـ شعبه فردوسی پرداخت ورسید آنرا ضمیمه پیوست پیشنهاد خود نمایند .

پیشنهادات رسیده در ساعت ده صبح روز شنبه ۲۴ر۲ر۳۹ با حضور پیشنهاد دهندگان باز ونسبت به آنها اخذ تصمیم خواهد شد .

۱ـ۳ آ ـ ۳۶۷۰ مدیرعامل شرکت. مهندس فتح‌اله ستوده

آگهی تجدید مناقصه شماره ۳۸۴

اداره حسابداری کل انتشارات ورادیو ۵ قلم کاغذ های مختلف و مورد نیاز خودرا موجود و وارد انبار اداره و از طریق مناقصه‌خریداری می نماید داوطلبان شرکت در مناقصه میتوانند تا آخر وقت اداری روز شنبه ۱۷ ر۲ر۳۹ بدایره دفتر این اداره واقع در میدان ارك اداره کل انتشارات و رادیو مراجعه و شرایط و مشخصات مربوطه را دریافت دارند .

رئیس اداره حسابداری کل انتشارات و رادیو

۱ـ۲ آ ـ ۳۹۳۶

فرهاد مسعودی

مشکلات اساسی دانشجویان ایرانی در امریکا

بسیاری از پدران و مادران ایرانی که به‌تحصیل فرزندان خود درآمریکا میبالند، اگر ازشرائطی که فرزندانشان درآن بسر میبرند آگاه بودند ، بیشك احساس غرور نمی‌کردند

آقای فرهاد مسعودی دانشجوی‌رشته روزنامه نگاری دانشمینو-ستا» در امریکا مقاله‌ای پیرامون‌مشکلات زندگی دانشجویان‌ایرانی در مجله « تهران جرنال » نوشته بود که چون اطلاع ازمطالب آن برای خانواده‌های ایرانی مفید بنظرمیرسید،مقاله‌مزبور ازانگلیس ترجمه‌شد واینك‌ازنظر خوانندگان‌محترم میگذرد :

برای بسیاری از ایرانیان ، تحصیل درخارج بصورت ضرورتی درآمده‌است . بعضی‌ازآنان‌تحصیل درخارج از کشور را چیزی میدانند که‌باید درباره‌اش لاف زد و بخود بالید .

برای بعضی دیگر مسافرت به خارج تقلیدی از دیگران است و برخی آنرا تنها راه ادامه تحصیلات خود بشمار می‌آورند .

چند دانشگاهی که در ایران هست بیش‌ازحد ظرفیت دانشجودارد ودر دانشگاه ایران که ۸ هزار دانشجو در آن تحصیل میکنند . هرسال سه‌برابر کنجایشی که دارد ثبت‌نام میشود وورود به‌آن براساس امتحانات ورودی است .در نتیجه هزاران نفر ازفارغ‌التحصیلان دبیرستان‌های ایران که میخواهند به‌تحصیلات عالیه خود ادامه دهند. نمیتوانند وارد دانشگاه شوند و صدها نه رازآنان کشور را ترك میگویند . بسیاری از آنان بامریکا میروند . آمارهائی که اخیرا انتشار یافته نشان میدهد که بیش‌از۴۲۰۰ دانشجوی ایرانی در امریکاتحصیل میکنند. دولت ایران مسافرت دانشجویان را بخارج از رامپرداخت کمك هزینه تشویق کرده‌است . کمك به‌دانشجویان درسال پیش متوقف گشت،ولی‌درمورددانشجویانی که‌قبل از ژوئن ۱۹۵۷ کشور را ترك گفته‌اند این کمك ادامه‌دارد .

مسافرت بامریکا کار آسانی نیست .دانشجویان ایرانی درامریکا بامشکلات فراوانی روبرو هستند . مجموع این مشکلات را میتوان‌بسه دسته تقسیم کرد که عبارت از آموختن زبان ،هم‌آهنگی بامحیط جدید وداشتن پول کافی برای‌خرج است .

مشکل زبان

بااینکه فارغ‌التحصیلان دبیرستان های ایران شش سال انگلیسی خوانده‌اند ،ولی پس از ورود به امریکا نمیتوانند انگلیسی حرف بزنند ویابخوانند چیزی که دانشجویان درایران یاد میگیرند دستور زبان انگلیسی است و این امربه‌آنها کمك میکند که زبان را زودتر فراگیرند . لکن برای اینکار مدتی وقت لازم‌است وتلفظی که یك دانشجوی ایرانی از دبیران محلی فرا گرفته ، بهیچوجه مطابق باآنچه در امریکا میشنود نیست . تازه‌این طرز تلفظ در خود امریکا هم ، برحسب مناطق مختلف فرق میکند . یك‌نمونه‌ازمشکلات‌مربوط بزبان را در مورد دودانشجوی‌ایرانی در دانشکده «بوستون» میتوان‌ذکر کرد. یکی از این دانشجویان که تازه وارد بود دیگری را برستورانی دعوت نمود .هنگامی که از او پرسیدند : چه چیز میل دارد ؟ در پاسخ گفت :«هرچیز جز هامبرگر» (ساندویچ گوشت‌مخصوص‌امریکا) از او پرسیدند . هامبرگر چه‌عیبی دارد ؟ دانشجوی مزبور پاسخ داد : من اول از هامبرگر خوشم می‌آمد، ولی‌به‌اندازه‌ای از آن خورده‌ام که دیگر دلم را زده‌است .ملاحظه میکنید که نام هیچ غذای دیگر امریکائی را جز هامبرگر بلد نیستم ».

محیط جدید

هم‌آهنك شدن دانشجویان‌ایرانی بامحیط جدیدامریکامشکل‌دیگری است .

دانشجویان مابایدغذاهای امریکائی را دوست بدارند ،باشیوه زندگی امریکا آشنا شوند و خود را باتغییرات تازه هم‌آهنك سازند. بعضی ازایرانیها در این زمینه از خود قابلیت هم‌آهنگی خاصی‌نشان داده‌اند و برخی خیلی جلو رفته و حتی از امریکائیها هم امریکائی‌تر شده‌اند .افکار ، رسوم و سنن ایرانیها و امریکائیها بسیار متفاوت است وازاین رواغلب ایرانیها قبل ازهم‌آهنك ساختن خود بامحیط جدید، دچار مشکلاتی میشوند بسیاری از دانشجویان ایرانی‌هرگز فرصتی برایشان پیش نیامده که بادختری بگردش روند . آنوقت پایشان که‌بامریکا رسید، خود را درجامعه‌ای مشاهده میکنند که‌دختر و پسر در کنارهم ودریك محیط زندگی میکنند و بالطبع دوستی و صمیمیتی میان آنها برقرارمیشود. همین دوستی صمیمانه پسر ودختر که دانشجویان ایرانی به‌آن عادت ندارند) ومشاهده مختصر صمیمیت از طرف دختر (چیزی که بدان نیازمندند ، خاصه که ازمیهن دورند) آنهارا به‌آسمانها پرواز میدهد .

در نتیجه دانشجویان ایرانی‌زود عاشق میشوند و بدون در نظر گرفتن نتایج آن ازدواج میکنند . دراین حال ایرانیها باید خودرابایك جامعه پیش افتاده‌تر سازگارسازندو زنانشان باید خودرا بایك شیوه زندگی که کمتر پیشرفته است ، هم‌آهنك کنند. درنتیجه بسیاری از این زن وشوهرها درامریکا می‌مانند و هرگز بایران باز نمی‌گردند .

بعضی ازاین زوجها دچارمشکلاتی میگردند و گروهی از آنان زندگی سعادتمندی برای خویش ترتیب میدهند . لکن بموجب آماری که دردست‌است‌اگرآمارراد‌لیل‌بدانیم‌ بسیاری از اینگونه ازدواجهاشتاب زده ونافی جام بوده‌است .

تازه‌واردین ضمنا باید خود رابا شتاب و سرعتی که در تمام شئون زندگی امریکائی حکمفرما است عادت دهند هر کس عجله داردکه همه کارها را امروز انجام دهد . این شیوه زندگی بنظر یك ایرانی دشوار و ناراحت کننده است .یکی از این ایرانیان که در دانشگاه «مینوستا » تحصیل میکند شکایت داشت که حتی وقت برای غذا ـ خوردن هم ندارد . او میگفت پس از آنکه مدتی، منتظر بوده‌ام که یك دانشجوی نشسته برخیزد تا نوبت من برسد هر وقتی پشت‌غذا-خوری دانشکده میرسم مشاهده می کنم که یکی دیگر پشت سر من ایستاده است. من باید فورا غذا بخورم وجارا برای‌شخصی که‌منتظر است باز کنم . بدین ترتیب از غذا لذتی نمیبرم، زیرا خیلی‌باشتاب غذا میخورم .

اگر دانشجوئی لااقل برای دو سال اول‌اقامت خود در امریکاشهر کوچك و دانشکده کوچکی را برگزیند، آسانتر میتواند خود را با محیط هماهنك سازد ، محیط دوستانه تری در اطراف احساس خواهد کرد و کمتر خود راازخارج از موضوع » خواهد دید . مانند کلاسهای بزرك خود را گمشده احساس نخواهد کرد و باهمدرسان و معلمین میتواند دوستی‌نزدیکتری برقرار سازد . بنظر میرسد که ساکنان شهر های کوچك وقت بیشتری برای توجه به یك‌خارجی دارند . یکی از علل آن شاید این باشد که کمتر خارجی میبینند .

یکی از فوائد زندگی در شهر های کوچك اینست که دانشجویان مجبور هستند زبان را با سرعت بیشتری فرا گیرند ، زیرا کمتر می توانند از مصاحبت هم میهنان خود برخوردار شوند و مجبورند تمام اوقات بانگلیسی سخن گویند .یکی از دانشجویانی که سه سال درلندن و یك سال در نیویورك زندگی کرده بود بدشواری میتوانست مطالب‌خود را بانگلیسی بیان کند ، زیرا تمام این مدت‌رافقط با ایرانیان گذرانده بود .

مشکلات مالی

اگر مشکلات مربوط بزبان و هماهنك شدن با محیط ، در اثر گذشت زمان بر طرف شود ،ولی در مورد مسائل مالی این نکته‌صادق نیست . بسیاری از پدران‌ومادرانی که بتحصیل فرزندان‌خود درامریکا میبالند،اگر بشرائطی که‌فرزندانشان در آن بسر میبرند واقف بودند ، بی شك احساس غرور نمیکردند.

بسیاری از دانشجویان ایرانی که شنیده‌اند در ضمن تحصیل می توانند کار کنند ، با چند صددلار و یك بلیط هواپیما ایران را ترك میکنند .لکن‌یافتن‌کار آسان‌نیست. زیرا اداره مهاجرت باید اجازه کار بدهد و میگویند که مقامات اداره مهاجرت بمیل خود درخواست اجازه کاری را می پذیرند یارد میکنند . بهر حال ملاك ارزیابی آنها هرچه باشد ، اصل مطلب اینست که‌به بسیاری از دانشجویان اجازه کار نمیدهند و کار بدون اجازه دارای عاقبتی نامطلوب یعنی اخراج شدن از امریکاست یافتن کاری مناسب برای دانشجویان نیز مشکل‌دیگری است . اغلب دانشجویان اجازه کار دریافت میدارند ،ولی‌کاری‌پیدا نمی کنند ویا بر عکس کار پیدا می کنند اما اجازه کار ندارند .تطبیق کار و تحصیل برای دانشجویان ایرانی که‌تازه بامریکا واردشده‌اند بسیار دشوار است، زیرا چنانکه گفته شد دانشجویان مزبور از نظر زبان دچار مشکلاتی هستند . آنها حداقل باید دوازده ساعت کارکنند تا بدروس خود برسند و چون زبان نمیدانند ،باید بیشتر کار کنند و اگر بخواهند شاگرد خوبی شوند باید کوشش بیشتری بخرج دهند.

کسانی که باین قصد بامریکا میروند که ضمن تحصیل کارکنند از آغاز امر دچار مشکلاتی‌میشوند. یابعضی کار میکنند و نمرات کم میگیرند، بعضی دیگر حتی‌دانشکده را رها میکنند .خطر این هست که اخراج شوند ،گروهی هم زیر بار قرض میروند . گاهی‌این دیون موجب ناراحتی‌وشرمساری ایرانیان میشود . همین چندی پیش بود که سفارت‌ایران مجبورشد وام یکی‌از دانشجویان‌را بپردازد. گاهی بعضی از دانشجویان که هنگام تحصیل مدیون میشوند ، پس از پایان تحصیل ، شروع بکار میکنندتادین خود را بدانشکده بپردازند .این دسته چنان بکار آلوده میشوند که دیگر هرگز بایران بازنمیگردند.

مخارج یك دانشجو

یك دانشجوی ایرانی‌که در سال اول دانشکده «پیراکیوز» درایالت نیویورك تحصیل میکرد میبایستی برای تامین مخارج زندگی خود هفته‌ای ۵ ۱ساعت در یك«کافه‌تریا» و۳۰ ساعت در یك مغازه عکاسی کار کند . ساعت کار او در مغازه عکاسی از نیمه شب آغاز میشد و تا بامداد ادامه میبافت . وی‌چون اجازه کار نداشت کمتر ازمعمول مزد میگرفت و خطر اخراج از آمریکا نیز تهدیدش میکرد معدل (ف +)که او گرفت بهیچوجه اعث‌تعجب کسانی‌که باوی‌آشنائی داشتند نشد باید دانست که این معدل در آمریکا وحشتناك است .

یك دانشجوی‌دانشگاه درآمریکا سالیانه به ۲ تا ۳ هزار دلار نیازمند است تابتواند یك زندگی عادی دانشجوئی داشته باشد و زندگی دانشگاهی بهیچوجه تجملی دربر ندارد . مخارج تقریبی برای یك سال تحصیلی که از سپتامبرشروع میشودو تا ژوئن خاتمه می‌یابد بشرح زیر است :

۶۰۰ دلار شهریه (این مبلغ متغیر) است و در یك دانشگاه کوچك ۴۰۰ دلار ودر دانشگاه های بزرك مانند «استنفورد» تا دوهزار دلار میرسد) ۴۵۰ دلار برای اطاق ـ۴۵۰ دلار برای غذا ـ۳۰۰ دلار برای لباس و ۳۰۰ دلار برای مخارج متفرقه .

پس از آنکه دانشجوئی در آمریکا مستقر شد و برسایر مشکلات پیروز آمد ، ممکن است بتواند از راه کار کردن در فصل تابستان و کار نصف روز در بقیه سال قسمتی از مخارج خودراتامین کند .

جای تاسف است که وسائل تحصیل برای تمام دانشجویانی که می‌خواهند ازتعلیمات عالیه‌برخوردار شوند در ایران فراهم نیست .

باید دانشجویان ایرانی که در راه تحصیل علم به چنین‌مسافرتهای طولانی تن‌در میدهند و بکشورهائی میروند که بازبان ، آداب و سنن آن نا آشنایند مورد تحسین قرار گیرند ، لکن آنها نیازمندند از مشکلاتی که در براهرشان قرار دارد آگاه شوند، تا باواقع بینی وعلم و اطلاع بادشواریها روبرو گردند و بر آنهاغلبه یابند .

پروفسور آگامی درکنگره هنر وباستانشناسی گفت:

سه‌مرکز ماقبل‌تاریخی درنزدیکی تخت‌جمشید کشف‌شد

همانطور که اطلاع دادیم چند روز قبل چهارمین کنگره بین‌المللی هنر وباستانشناسی ایران درنیویورك افتتاح‌شد. دراین کنگره‌نمایندگان هیجده ملت شرکت دارند ودر باره هنر و آثار باستانی ایران مذاکره می نمایند . در جلسه دیروز این کنگره که‌در موزه «فریك» در نیویورك تشکیل شد پروفسور «دامیو آگامی» استاددانشگاه توکیوشرحی پیرامون‌نتیجه تحقیقات‌باستانشناسی خود درایران درسال ۱۹۵۹ بیان کرد .

پروفسور آگامی گفت هیئت اعزامی ژاپن به حفر سه مرکزماقبل تاریخی در نزدیکی «مرو دشت» شیراز در محلی که خرابه های تخت جمشید واقع است موفق شده این مراکز ماقبل تاریخی از جوامع کشاورزی اولیه بشر بوده است که مربوط به ۴۵۰۰ تا ۳۵۰۰ سال‌قبل از میلاد است .

هفت طبقه از لحاظ‌باستانشناسی دراین نواحی مورد حفاری قرار گرفته وبقایای منازلی در طبقات مختلف کشف شده است .

ایران‌آباد

نخستین شماره مجله ماهانه «ایران‌آباد» هفته گذشته بامقالات ومطالب متنوعی که بوسیله گروهی از نویسندگان صاحب نظر تهیه شده وبا آثار هنرمندان با ذوق تزئین یافته بود انتشار یافت .

بطوری که در سر لوحه این شماره قید شده هدف مجله «ایران آباد» آنست که نشریه‌ای متین و وزین و آموزنده که در خورترقیات وتحولات ورشد فکری نسل معاصر ایران باشد به خوانندگان خود عرضه دارد .

گرچه انتشار چنین مجله‌ای با مشکلات بسیار همراه است ، ولی با ذوق وسلیقه‌ای که در تهیه و تنظیم همین نخستین شماره بکار رفته وبا علاقه و سابقه ای که آقای دکتر محمود عنایت سر دبیر این مجله در امور مطبوعاتی دارد ، امید می رود «ایران آباد» در مورد بالا بردن سطح معرفت ودانش عمومی که هدف همه نشریات باید باشد خدمت شایسته ای انجام دهد .

دراین حفریات خانه هائی با اطاقهای وسیع در طبقه پنجم پیدا شده که نقشه آنها شبیه نقشه‌معبد «اریدو» هفدهم یکی از قدیمترین نمونه های معماری مذهبی در بین النهرین جنوبی می باشد .

د ریکی از این مراکز اطاق های برخی منازل فقط دیوار ها سالم مانده بوده که در میان آنها بخاریهائی ساخته بودند که بپشت بام منتهی می شده است .

آگامی گفت جوامع زراعتی اولیه دراین نوحی پیش از جوامع بین‌النهرین وجود داشته است . عدم وجود ابزار وآلات کشاورزی مثل بیل سنگی ، تبر و ابزارسوراخ کردن چوبها در آن دوره نشان می دهد که آنها از بدترین وسایل کشاورزی استفاده می کرده اند. فراوانی استخوان حیوانات نیز در این مراکز حاکی است که مردم زندگی را با شکار حیوانات وذبح آنها ادامه میداده اند اینها همه دلیل قدمت این جوامع است .

ترکیب تشکیلات جدید

چند روز پیش سازمان تندرستی و جوانان ایران سازمان جدید داخلی خود را اعلام کرد . در سازمان جدید عنوان ادارات تغییر پیدا کرده و افراد موجود سازمان تندرستی بدون کم و کسر در پستهای جدید جا گرفتند .

جا بجا شدن مهره های سازمان تندرستی بعنوان‌سازمان جدید تصور نمی رود بحال ورزش ایران مفید واقع شود . زیرا افراد موثر سازمان تندرستی را کسانی تشکیل میدهند که در گذشته نیز بودندو بیشتر عدم رضایتهای مردم هم روی این افراد دور میزد .

موقعیکه تیمسار دفتری بریاست سازمان تندرستی منصوب شد انتظار میرفت وضع ورزش ایران بکلی تغییر ماهیت داده و در شرایط مساعد تری پیش برود . اصولا ورزش ایران که چندین سال گرفتار بی نظمی شده بود احتیاج به یك سازمان صحیح داشت . فلسفه روی کار آمدن تیمسار دفتری هم این بود که سازمان جدید با روح و افکار تازه وارد میدان شود و بدین ترتیب آثار بی نظمی های گذشته‌بتدریج از بین برود .

در این موقع که ورزش ایران از میدانهای فعالیت به پشت میز ها هجوم آورده است آیا سازمان جدید میتواند و یا قادر است که ورزش را بار دیگر به میدانها بر گرداند ؟ ما در بررسی ترکیب سازمان جدید کوشش خواهیم کرد به این سئوال پاسخ دهیم .

MODEL 1000 SHOVEL

for heavy-duty bank excavation and high-production digging

تراکتور کیس تراتراك مدل ۱۰۰۰

CASE TERRATRAC

کاملترین و سیله جاده سازی یکصد قوه اسب

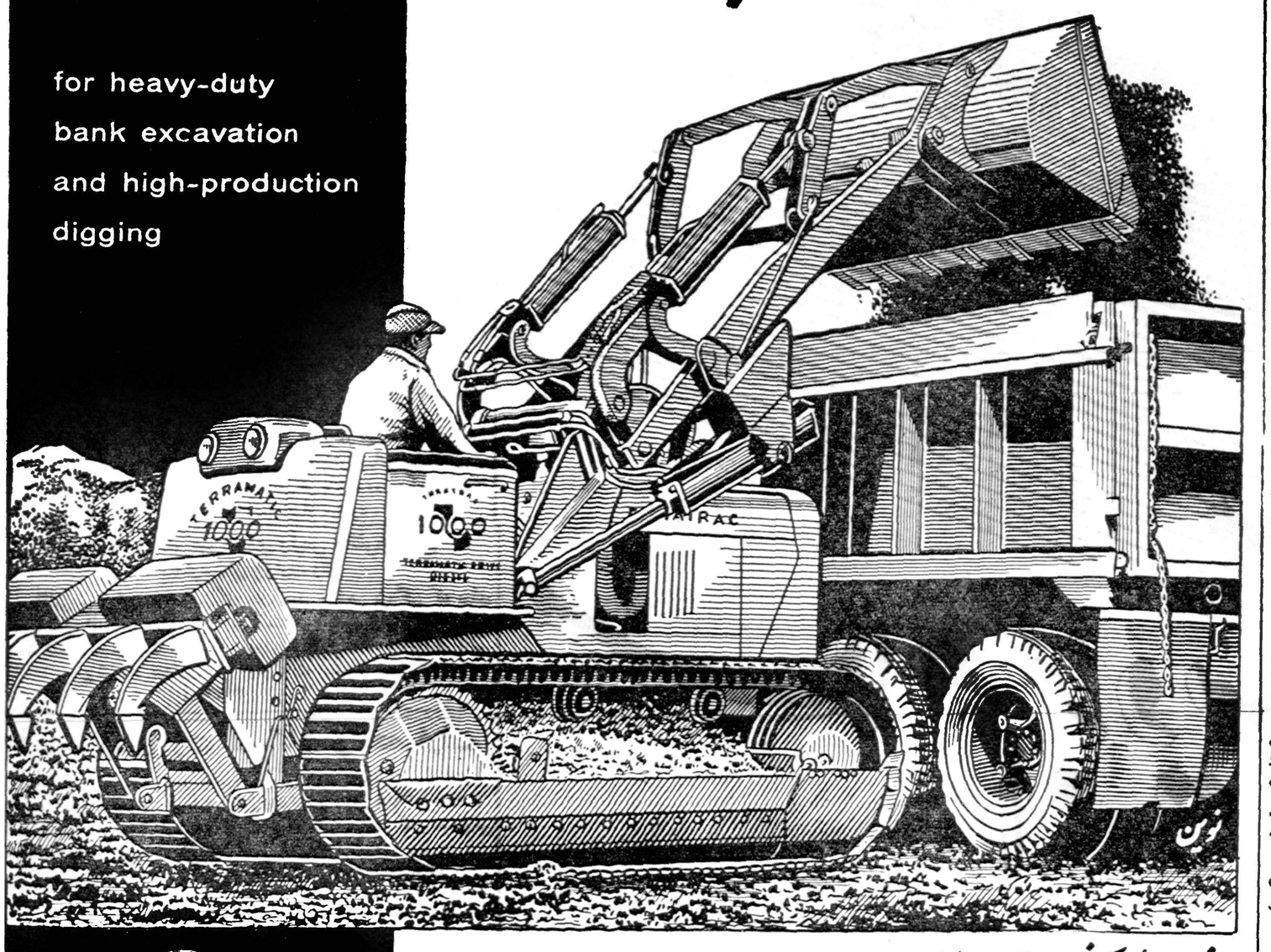

نمایندهٔ انحصاری درایران

خیابان اکباتان شماره ۲۱۳-۲۱۵ تلفن ۳۶۲۹۵ تا ۳۶۲۹۹

CASE 1st in quality for over 100 years

آ-۴۰۹۴

بررسی تاریخ روابط ایران و شوروی

اسنادیکه سیاست‌توسعه‌طلبی‌شوروی رانشان‌میدهد

همان سیاستی که مورد حمایت دستگاه دروغپرداز رادیو مسکو است

اسنادی که مادر تاریخ روابط ایران و شوروی بررسی میکنیم‌هر کدام برای رسوائی سیاست‌شوروی در ایران کافی است . صحبت‌امروز و دیروز نیست . سیاست شوروی در ایران حتی پیش از جنك دوم نیز با اینکه ظاهرا سطحی آرام داشته درعمق‌آن فعالیتهای موذیانه‌ومخرب وجود داشته است . این فعالیت های موذیانه بعد از جنك دوم و پیروزی نهائی شوروی علنی شدزیرا آنوقت دیگر زمامداران شوروی‌در کمال وقاحت و بیشرمی در مورد ایران مثل یك مستعمره رفتار می کردند . مقامات نظامی و سیاسی شوروی از هیچگونه مداخله و خودسری‌درایران فروگذارنکردند. این اسنادقیافه واقعی سیاست‌توسعه طلبی شوروی را نسبت بکشور های کوچك نشان میدهد .همان‌سیاستی که موردحمایت‌دستگاه دروغپردازی رادیو مسکوست .

برای کشور های آسیائی و افریقائی که تازه باستقلال و آزادی رسیده‌اند ممکن است دروغپردازی های رادیو مسکو جالب توجه‌بنظر برسد همانطور که مثلا اعلامیه‌های لنین و بیانیه های چیچرین‌درپایان جنك بین الملل‌اول جالب توجه‌بود. درآنوقت حتی ما ایرانیها هم‌تصور میکردیم بجای تزار ها مردان آزادیخواه و انسان دوست زمام سرنوشت ملت روسیه را بدست گرفته‌اند اما مرور زمان‌وتجربیات بسیار تلخو ناگوار معلوم‌داشت‌که جانشین تزار موجودات دوپائی‌بودند باسم انسان و باید عصا و چراغ دیوژن را برداشت و در میان آنها بجستجوی انسان پرداخت.

مقامات نظامی شوروی در ایجاد غائله آذربایجان نه تنها اشرار و آدمکشها را مسلح کرده و آنجا را بخا کو خون کشیدند بلکه مردم را نیز تهدید میکردند که بایدعضو فرقه آدمکشها و اشرار شوند . وزارت کشورضمن نامه محرمانه‌ای که درتاریخ ۲۸ آبان ۱۳۲۴ بوزارت خارجه نوشته پرده از روی عملیات سهد شکنانه و خیانت آمیزمقامات نظامی شوروی نسبت بایران‌برداشته است.

د راین نامه نوشته شده است : طبق اطلاع موثقی که بوزارت‌کشور رسیده نماینده شوروی در اردبیل چند نفر از اهالی شهر نمین را احضار کرده و جدا تاکید داردکه آنها وارد حزب دمکرات شوند بطوریکه مالکین ووجوه اهالی‌شفاها اظهار داشته‌اندنماینده سیاسی‌دولت شوروی حتی حضورا آنها را تهدید میکند که فریب مامورین فارسی زبان را نخورند و معاون‌کنسولیار نیز برای همین موضوع به گرمی‌و پیله سوار عزیمت کرده است.

شما بگوئید یك مقام نظامی یا سیاسی شوروی چه حقی داشته مالکین را شخصا احضارو تهدید کند که وارد فلان حزب شوند ؟ چه مقررات وقراردادی به آنهااجازه میداده که سخن از فارسی زبان و ترك زبان بمیان آرند؟ آیا جزآنکه هدف آنها تحریك و ایجاد تفرقه و نفاق بود ؟ این رویه فتنه جوئی‌را در تاریخ سیاه و ننگین هیچیك از دولت های استعمارگر نمیتوان‌دید. این روش خشونت آمیز و درعین حال مزورانه سرگذشت عجیبی از توحش و بربریت آن دولتی است که دعوی بشر دوستی دارد .دولتی که‌میگوید هوادار سیاست‌همزیستی مسالمت آمیز صلح و عدم مداخله در امور سایر کشورهاست .همان دولتی که‌سیاست جابرانه‌واستعماری تزارها را در مورد ایران‌باخشونت‌و بربریت بیشتری تعقیب‌کرد .وزارت جنك در تاریخ ششم آبان ۱۳۲۴ ضمن نامه محرمانه‌ای‌به نخست‌وزیر وقت مینویسد طبق پیمان منعقده مقامات مربوطه شوروی نباید در امور داخلی کشور دخالت کنند‌در- حالیکه از نقل و انتقال نیروی‌نظامی و تامینیه ایران در نقاط مختلف کشور ممانعت میکنند . مامورین مربوطه شوروی مواد پیمان منعقده رادر این مورد رعایت نکرده حتی جلو افسران و سربازان لشکر آذربایجان راکه‌می‌خواهندبمرخصی بروند میگیرند .و باید باپروانه‌ایکه خود آنها صادر می کنند رفت و آمد کنند . حال چه رسد که‌لشکر ۳ یا پادگان های مربوطه به آن در نظرداشته باشند نیروئی باطراف برای انجام ماموریت یا قلع و قمع متجاسرین و غیره اعزام دارند ... چنانچه آزادی عمل باشد این‌امور خود بخود مرتفع میگردد . خلاصه مضمون نامه اینست که اگر مداخلات حق شکنانه و نقض مقررات پیمان سه جانبه از جانب مامورین نظامی و سیاسی‌شوروی نباشد سرکوبی اشرار ومتجاسرین خودبخود صورت میگیرد .بله منشاء آنهمه قتل و غارت و تکه تکه‌کردن افسران و ژاندارمها و زنده بگور کردن آنها مامورین نظامی‌وسیاسی شوروی بودند . این مامورین در هر نقطه و کشوری بهر اسم و عنوان که رخنه و نفوذ کنند دسته و فرقه‌ای تشکیل داده وزیر مهمیز خود بگیرند همان نقطه و کشور را بخاك و خون میکشند . دیگر لازم نیست که مابگوئیم هم اکنون‌کدام کشور های خاورمیانه با نفوذ ورخنه عمال شوروی سرنوشتی چنانکه گفتیم پیدا کرده‌اند . آنجا که عیانست چه حاجت به بیانست.

بازدید خبرنگار ما از ...

بقیه از صفحه هشتم

شدید نموده و کف میزدند .

تدریس به کودکان

پس از پایان بیانات آقای دکتر وارسته شیخ محمد جواد الشری رشته سخن را بدست گرفته شرح مبسوطی راجع به احساسات عالیه شخصیت‌ممتاز شاهنشاه‌ومکارم‌اخلاق وسادگی‌وعلاقه معظم‌له‌بدین‌مبین‌اسلام وقاطبه‌مسلمانان عالم بیان داشت و مجلس سخنرانی بادعا بوجودمقدس شاهنشاه خاتمه یافت مخصوصاهمه آرزو میکردند که خداوند پسری‌به شاهنشاه عنایت‌فرماید.سپس‌چندین هزار کودك ما بین پنج تا دهسال‌در محل نماز حاضر شده و مراسم‌انجام نمازو فرائض مذهبی دسته های مختلف این کودکان تدریس و تمرین شد . این منظره بی نهایت هیجان انگیز بود و صدای نماز آن کودکان بیگناه تاثیر مخصوصی‌در حضار داشت .

سازمانهای مخصوص

مسلمانان دینرویت سازمانهای مخصوص از جوانان مسلمان دارند. مسلمانانی که سنشان بین پانزده‌و ۲۵سال است در این‌سازمان‌شرکت دارند و سخنرانیهای مخصوص و مناسبی هر پانزده روز یکمرتبه‌برای آنها ایراد میشود .

شیخ صمیمانه معتقد است که مابین تمام پیشوایان‌و رعمای‌کشور- های جهان بخصوص کشور های مسلمان که او دیده است هیچیك سادگی بزرگواری سرعت انتقال فراست و صفای روح شاهنشاه‌ایران راندارد باینجهت نسبت بایرانیان بسیار مهربان و در مواقع ضرورت همه قسم کمك و مساعدت مینماید.

هفته گذشته آقای دکتر وارسته رئیس کتابخانه اختصاصی همایونی را دعوت نمود که مدرسه‌وتاسیساتی که زیر نظر اوست ملاحظه نماید آقای دکتر وارسته در مراسم نماز حاضر شده و پس از انجام مراسم نماز برای مسلمانان سخنرانی‌جامع وجالبی ایراد نمود آقای‌دکتروارسته مطالبی پیرامون دین‌مبین اسلام ایراد کرد و نیز مطالبی راجع بشاهنشاه اظهار داشت که بی‌نهایت در شنوندگان موثر واقع شد . تعداد حضار از پنجهزار نفر متجاوز بود و بعلت نبودن جاتعداد زیادی در خارج مجتمع شده و از شنیدن سخنرانی محروم بودند . وسائل کار و تبلیغ این مسلمانان بسیار محدود و حقیر است .بکرات از شنیدن وصف مجاهدات واحساسات شاهنشاه ایران ابراز احساسات

جناب آقای دکتر میرعمادی رئیس بخش‌جراحی بیمارستان وزارت راه

باقلبی مملو از حق شناسی در باره عمل جراحی بزرگی که برای سرطان معده اینجانب نموده اید ازشما متشکر و عمر باز یافته را مرهون زحمات شما بوده موفقیت آن همکار محترم و حاذق را از خداوندخواهانم.

پزشگیار بهداری کل وزارت راه سید جعفر گلچین

آ_۳۷۳۹

آگهی مزایده لوازم اسقاط

تصفیه خانه قند ورامین ۱۱۲قلم اجناس و لوازم اسقاط وفرسوده را که از قبیل گونیهای مستعمل ـ لفاف عدلهای گونی ـ پارچه‌صافی مستعمل بشکه‌های کوچك و بزرك آهنی ـ لوازم واشیاء فرسوده اتومبیل وماشین آلات و لوازم واشیاء متفرقه دیگر می‌باشد و فهرست کامل آن قبلا تنظیم شده ودردسترس طالبین گذارده خواهدشد از طریق مزایده کتبی بفروش میرساند .

خریداران بامشاهده اجناس و لوازم درکارخانه باپرداخت صدی‌ده بهای پیشنهادی خودرا بعنوان سپرده بصندوق کارخانه‌میتوانندپیشنهادات کتبی خودرا در پاکت لاك ومهر شده در روز یکشنبه ۲۵ اردیبهشت تاساعت ۹ صبح بدفتر کارخانه تسلیم ورسید دریافت دارند . بهای پیشنهادات بایستی بطور قطعی بوده ومشروط بهیچگونه شرط وبندی نباشد

پیشنهادات رسیده درساعت ۱۰صبح همان‌روز یعنی روز ۲۵ اردیبهشت دردفتر حسابداری کارخانه باز و قرائت خواهدشد .

مالیات و عوارض وهزینه آگهی بعهده برندگان مزایده خواهد بود . و حضور پیشنهاددهندگان در جلسه مزایده آزاد و کارخانه دررد و یاقبول یك یاکلیه پیشنهادات مختار خواهدبود .

رئیس تصفیه خانه‌قندورامین ـ هوفا

آ_۳۹۷۰ ۱_۳

استخدام مترجم عربی

اداره کل انتشارات ورادیو برای تکمیل کادر مترجمین برنامه های عربی رادیو اهواز نیازمند بسه نفر مترجم‌عربی باشرایط زیر می‌باشد .

۱ـلیسانسیه یا دیپلمه یکی از کشورهای عربی .

۲ـ نداشتن سوء پیشینه کیفری

۳ـ پذیرفته شدن در آزمایشی که از طرف اداره کل انتشارات ورادیو ترتیب داده میشود .

کسانیکه از عهده آزمایش برآیندبایدتعهد بسپارندکه لااقل سه سال و هر روز شش ساعت طبق ساعات تعیین شده از طرف اداره کل انتشارات و رادیو در اهواز انجام وظیفه نمایند .

داوطلبان میتوانند از روز سه شنبه ۶ اردیبهشت ماه جاری‌باداره کارگزینی کل انتشارات و رادیو مراجعه و باارائه مدارك لازم نام نویسی نمایند .حداکثر قبول پیشنهاد ها تا روز پنجشنبه ۱۵ اردیبهشت ماه ۳۹ خواهد بود .

روز آزمایش بعدا اعلام خواهد شد .

آ_۳۷۵۰ ۱_۲

قرص مخمر آبجو یستامین

را از داروئی بهنام خیابان ناصرخسرو تلفن ۵۲۵۳۶ ابتیاع فرمائید .

آ_۳۹۸۴

نقشه ونظارت وپیمانکاری

در امور ساختمان‌تحت نظرمهندسین مشاور تلفن ۲۶۸۳۷

آ_۳۶۱۵ ۱_۲

ظرفهای پلاستیکی ساخت ایتالیا

ضد سم ـ شفاف ـ هیچگونه بو و آب درآن نفوذ نمیکند ، بآسانی ضدعفونی میشود ـ مواد آلی وغیر آلی درآن بی‌تاثیراست- سبك مدرن ـ عالی و در عین حال قیمت آن مناسب است .

مزیت مرجسته آن اینست که محتویات داخل آن قابل‌رویت‌است. وبخصوص برای فروشگاه های بزرك خوار وبار بمنظور بسته بندی ترشیجات ـپیاز ـخیار ـفلفل فرنگی ـسالاد ـخردل ـمربا ـعسل-آب میوه‌ها ـروغن زیتون ـسرکه و سبزیجات بسیار مفید میباشد .

ضمنا ماشین آلات مخصوص جوش الکترونیکی یاحرارتی نیز تقدیم میشود برای دریافت مجانی کاتالوك ونمونه ها به آدرس زیر مکاتبه نمائید .

CONVAL IMPERFOIL, Via Livinallongo 3, MILANO, ITALY.

فروشگاه وزارت گمرکات وانحصارات

واقع در خیابان ناصر خسرو مرکز فروش بهترین وارزانترین قماش و انواع فاستونی حبوبات روغن حیوانی و نباتی اعلاء میباشد با یك دفعه مراجعه صدق ادعای ما ثابت خواهد شد ساعت کار ۸صبح‌الی ۱۲واز ساعت ۱۶الی ۱۹میباشد.

هیئت مدیره شرکت تعاون وزارت گمرکات وانحصارات

۱_۲ آ_۴۰۶۰

نیازمندیها و آگهی‌های کوچک

استخدام میشود

استخدام کارگران فنی

کارخانجات ریالکو احتیاج بعده کارگر با مشخصات زیر دارد :
۱- سوهانکار .
۲- گلگیر ساز .
۳- کارگر رنگ کار اتومبیل
۴- کارگر فنی (آهنگر ودر و پنجره ساز)
۵- کارگر مخصوص حمل یخچال وبخاری و محصولات فلزی برای‌مشتری داوطلبان می توانند بادر دست داشتن برگ معافی خدمت زیر پرچم و کارنامه چهارم ابتدائی بکار خانجات ریالکو واقع در جاده پائین کرج کیلو متر ۵ر۸ نرسیده به پل کن دست چپ رجوع کنند . ۱-۴ آ-۳۵۱۴

استخدام میشود

بچند نفر کارگر مرد که حداقل معلومات آنها دوره اول متوسطه باشد و برگ معافیت از خدمت نظام وظیفه داشته باشند نیازمندیم داوطلبین به خیابان شاهرضا پیچ شمیران ساختمان جی ام (رادیو برای اتومبیل شما) مراجعه نمایند . کسانی که اطلاعات الکتریکی داشته باشند -حق تقدم خواهند داشت .

PAN AMERICAN WORLD AIRWAYS
Offers Opportunity to
TWO EXPERIENCED RESERVATION AND TICKET COUNTER AGENTS
Apply in person between 0800 1000 and 1700 to 1830
Ave. Hafez College Corner
۱-۳ آ-۳۸۰۸

استخدام

به یکنفر ماشین نویس فارسی‌که بایگانی هم بداند احتیاج است‌برای تمام وقت روز بشرکت سهامی‌ماشین آلات ایران خیابان شاهرضا شماره ۷۷۰ مقابل زایشگاه مراجعه فرمائید

استخدام

فروشنده ماشین آلات

به یکنفر فروشنده ماشین آلات که تجربه در این رشته را داشته‌باشد احتیاج است بشرکت سهامی ماشین آلات -خیابان شاهرضا شماره۷۷۰ مقابل زایشگاه مراجعه فرمائید .

استخدام

مهندس‌ماشین آلات‌مهندس‌گازوچراغ ها مهندس تهویه‌وسوفاژ مورد احتیاج است بشرکت سهامی ماشین آلات ایران خیابان شاهرضا شماره۷۷۰ مقابل زایشگاه مراجعه فرمائید .

بچندنفر دوچرخه‌سوار

جهت فروشندگی سیار نیازمندیم خیابان امیر کبیر داروخانه فرح

آگهی استخدام

تعدادی ماشین نویس که‌در فن ماشین‌نویسی فارسی ولاتین تجربه کافی داشته‌وواجد شرایط زیرباشند. برای استخدام دریکی‌از دستگاههای دولتی مورد احتیاج می‌باشند .

از واجدین شرایط خواهشمند است تقاضای خودرا بامشخص نمودن شرایطی‌که دارند بانضمام یک برگ رونوشت شناسنامه ودوقطعه عکس وسیله صندوق پستی ۱۴۰۲ ارسال دارند .
۱- تبعه ایران
۲- مسلمان
۳-نداشتن محکومیت کیفری وسوء پیشینه وفساداخلاق‌شخصی‌وخانوادگی
۴-سالم‌وتندرست باشند .
۵-عدم اعتیاد بالکل وافیون
۶-حداکثر سن ۳۰سال
۷-لااقل دارای گواهی‌نامه ششم متوسطه باشند .
۸- آقایان بایستی خدمت‌وظیفه راانجام داده باشند .
۹- دارندگان مدارک تحصیلات بالاتر واشخاصی که‌تسلط کامل‌بیکی ازز‌بانهای بیگانه داشته‌باشند ارجحیت دارند .
آ-۳۷۸۵

آگهی استخدام پرستار

بنگاه تیمارستان بچند نفرپرستار زن نیازمنداست که سنشان کمتراز بیست سال نباشد وحداقل دارای گواهینامه شش‌ساله ابتدائی باشند .

داوطلبان میتوانند همه‌روزه در ساعات اداری به‌بنگاه تیمارستان‌واقع درامین آباد مراجعه ویابوسیله تلفن شماره ۹۲۰۸۰ کسب اطلاع نمایند .

بنگاه تیمارستان
۱-۲ آ-۳۹۶۸

واگذار میشود

تعداد ۳ اطاق با برق و تلفن واقع در سبزه میدان که برای‌کار های تجارتی - دفتر وکالت و غیره مناسب است واگذار میشود.طالبین به تلفن ۶۷۶۴۵ مراجعه فرمایند .
۱-۵ آ-۳۰۰۳

یک آرایشگاه مردانه

و۲ آرایشگاه زنانه با آب وبرق و وسائل تکمیل واگذار میشود طالبین به دخانیات خیابان استخر نگاه‌بیات مراجعه فرمایند .

واگذار میشود

یک سالن‌بزرگ بابرق سه‌فازوتلفن فرعی واقع‌درلاله‌زارکوچه تاترفردوسی سرای لاله‌زار جهت‌چاپخانه -خیاطی تجارتخانه واگذار میشود -طالبین برای دیدن محل‌به آدرس فوق‌مؤسسه تبلیغاتی پیک‌ویا بتلفن ۳۸۰۶۶مراجعه فرمایند .
آ-۴۰۱۰

مستغلات

اگر پولدارید

برای بهره برداری از پول راکد خود باوثیقه گرفتن ملک برای‌انجام ومشاوره رجوع فرمائید لاله‌زار نزدیک توپخانه ۳۹۷۸۴ به :بنگاه کوشان

پول شرطی

دربرابر مستغلات مرغوب شمال شاهرضا لازم است
شاهرضا روبروی سینما رویال آژانس رایت ۳۱۸۵۳- ۳۲۹۷۱
۱-۵ آ-۲۸۸۷

خریدار ده متروکه تا حدود
سی‌هزار تومان‌میباشیم صندوق پستی شماره ۹۳۷

مقاطعه ساختمان
متر مربع زیربنا از ۱۸۰ تا ۵۰۰ تومان
نقشه‌های ساختمانی
ونظارت [illegible]
توسط مهندسین و معماران شرکت
ساختمانی بتون‌ریز
چهارراه دروازه دولت تلفن ۶۹۴۹۵

باطلاع‌کلیه اشخاصیکه‌از اینجانب زمین خریداری کرده‌اند میرساندجهت تسویه حساب تا ۲۵ر۲ر۳۹ بنگاه مراجعه و سند مالکیت اخذ نمایند و چنانچه تا روز۲۵ر۲ر۳۹ تمام پول‌زمین خریداری شده را پرداخت نکنند نسبت بزمین هیچگونه حقی نخواهند داشت و بنگاه فقط پول دریافتی‌را بخریداران خواهد پرداخت .
عزیزاله علیزاده
۱-۳ آ-۳۶۹۷

خاک برداری

برای‌خاک برداری وجاده سازی‌و تسطیح‌اراضی بوسیله بلدوزرهای قوی کاترپیلار به‌تلفن ۶۳۴۷۵ مراجعه فرمائید.
۱-۳ آ-۳۸۴۳

زلزله

ساختمانهای خود را در مقابل‌آسیب زلزله‌بامحاسبات‌فنی مهندسین شرکت
ساختمانی بتون‌ریز
بیمه نمائید . چهارراه دروازه‌دولت روبروی سعدی تلفن ۶۹۴۹۵

چندنفر جوان فعال

برای پخش کالا باسپرده نقدی مورد نیاز است.خیابان ژاله‌ایستگاه بهنام کوچه خیر موسسه خوشه

استخدام پزشک و داروساز و ماما

شرکت سهامی شیلات ایران برای خدمت در ادارات تابعه شیلات شمال سیاه آب (بندر شاه) و بندر حسن‌کیاده به دو نفر پزشک و همچنین برای خدمت در بهداری اداره کل شیلات شمال بندر پهلوی یک نفر دکتر داروساز ویک‌نفرقابله دیپلمه واجد شرایط نیازمند و استخدام مینماید حقوق و مزایای هر یک طبق‌قانون خدمتگذاری پزشکان‌مصوب ۲۶ر۱۰ر۱۳۳۵ (بموجب اشل جدید حقوق پزشکان) خواهد بود .

داوطلبین میتوانند با در دست داشتن مدارک خود بکار گزینی‌اداره شیلات شمال واقع در بندر پهلوی ویاکار گزینی هیئت مدیره شرکت سهامی شیلات ایران در خیابان روزولت کوچه هدایت مراجعه‌نمایند
شرکت سهامی شیلات ایران
۱-۲ آ-۳۴۹۴

فروش اتومبیل

دوفین شمارا خریداریم

سرویس وتعمیرگاه و لوازم یدکی‌فروشی‌دوفین خیابان‌تهران‌نو تلفن ۳۷۰۰۴ - ۳۰۳۸۸۷
۱-۲۶ آ-۴۱۱۰

رادیو اتومبیل
فقط ۲۷۰۰ ریال
رادیو نپتون - چهارراه قوام السلطنه
۱-۵ آ-۴۰۹۸

یکدستگاه ماشین‌استیشن‌فولکس‌واگن باموتور نو بفروش میرسد طالبین با تلفن ۳۰۴۴۴۸ مکالمه نمایند .
۳- آ-۳۳۷۳

شورلت سواری ۴۸ مرتب

با قیمت خیلی ارزان بفروش میرسد بتلفن ۵۲۴۸۶ مراجعه شود .
آ-۳۷۹۹

بفروش میرسد

خانه فروشی واقع در خیابان امیریه انتظام السلطنه انتهای‌ترجمان دارای هشت اطاق ، لوله کشی‌برق وحمام بفروش میرسد . بتلفن ۳۰۴۹۹۹ مراجعه شود .
۱-۵ آ-۳۳۸۷

یک قطعه باغ مشجر در بهترین نقطه شهر کرج (پشت شهرداری) بقطعات ۱۲۰ الی ۵۰۰متری تقسیم شده وبرای احداث ویلا وساختمان ییلاقی ومنزل مناسب است‌برای‌فروش حاضراست .

طالبین درکرج خیابان دانشکده بمغازه شارعی مراجعه نمایند .
۱-۵ آ-۳۵۹۲

برای فروش

یکدستگاه پیانو دیواری، ساخت امریکا مارک (کوبل نلسون) از نوع (ماهون) به بهای شش هزار تومان فروخته می شود . طالبین بتلفن‌شماره ۸۱۰۴۳ مراجعه فرمایند .
۱-۲ آ-۳۶۵۱

داروخانه مجهز با فروش مکفی

بعلت مسافرت بفروش میرسد طالبین بتلفن شماره ۳۸۰۶۲ مراجعه نمایند .
۱-۲ آ-۳۷۱۹

۱۷۵ متر زمین مشجر

انتهای بهار براسفالت خیابان امین‌زاده نقد واقساط آب تصفیه به تلفن ۴۲۸۲۹ مراجعه‌شود.
۱-۲ آ-۳۸۴۵

خانه‌های ارزان قیمت

بمساحت ۶۶متر دارای دو اطاق آشپزخانه بالوازم‌کامل‌واقع دروحیدیه بدون واسطه قیمت مقطوع چهارده هزار تومان به‌تلفن ۳۵۹۲۲ مراجعه شود .
آ-۳۹۸۸

خانه فروشی

نزدیک خیابان شمیران نوسازبا نقشه مهندسی بسیار محکم شخصی ساز دوطبقه برخیابان ده‌متری مساحت ۲۰۰متر دارای۶اطاق‌بزرگ دوآشپزخانه بزرگ -دوحمام‌بادوتوترم -دوروشوئی وظرف‌شوئی -یک‌اطاق‌نوکر -گلخانه- دوهال بزرگ-دوایوان ماشین‌وارد‌حیاط میشود ودرب های‌آهن سرتاسری - حوض موزائیک -برق ۱۰آمپر پمپ آب روکارسیمان وسنگ -موزائیک‌با سایر لوازم دیگربقیمت ۱۸۰ هزار تومان بفروش میرسد برای اطلاعات بیشتر به بازرگانی محمدی خیابان شمیران ایستگاه خندان تلفن۸۱۱۱۱ مراجعه فرمائید .
آ-۳۹۸۶

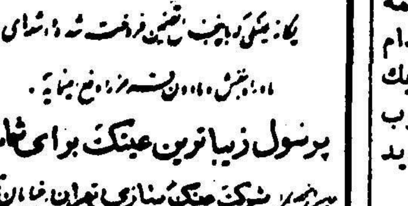

پرسول
پرسول زیباترین عینک برای شماست
شرکت عینک‌سازی تهران خیابان نادری

آگهی‌های کوچک

قابل توجه
قپانهای انگلیسی وژاپنی نایاب بود وارد شد .
جلوخان‌مسجدشاه‌ابراهیم‌زاده
تلفن۲۱۰۰۷

واکسیناسیون برضدبیماری‌فلج‌اطفال
دکتر محمدهادی ادهم
خیابان شمیران ایستگاه باغ‌صبا تلفن۳۲۰۷۲
۱-۳ آ-۳۶۶۵

۲۵۰رقم شکم‌بند - پشت بند - فتق‌بند - ناف‌بند- بیضه‌بندطبی -باندالاستیکی ایده‌آل -کف‌طبی فنری و جورابهای واریس آلمانی - انگلیسی و آمریکائی
ناصرخسرو داروئی اعتماد قائم‌مقامی

بیضه‌بند ورزشی۵۹آمریکائی ۱۰۰ ریال
ناصرخسرو داروئی اعتماد قائم‌مقامی

مشمع میخچه ۲ ریال (کوئیک آلمانی)
ناصرخسرو داروئی اعتماد قائم‌مقامی

جویای کار

تدریس انگلیسی

جوانی که مدت چند سال سابقه تدریس انگلیسی دارد حاضربتدریس انگلیسی خصوصی میباشد بتلفن ۶۸۵۳۰ مراجعه فرمائید .
۱- آ-۳۴۰۱

جوانی که خدمت نظام‌وظیفه را انجام داده و معلومات ششم ابتدائی دارد برای تمام روز جویای کار است براهنمای‌شماره ۱۲۷۵ اطلاعات‌مراجعه فرمایند .

یک راننده جوان

درجه یک با گواهینامه جویای کار است براهنمای شماره ۱۲۷۹ مراجعه شود .

درس خصوصی آلمانی
تلفن ۶۳۴۴۵
۱-۴ آ-۳۶۹۹

اجاره داده میشود

قابل‌توجه بانکها ومؤسسات ملی

ساختمان سه طبقه بهترین نقطه شاهرضا باحیاط‌مستقل که برای‌بانک یا موسسات ملی و شرکتهای خارجی قابل استفاده‌است اجاره داده می شود .

برای دیدن محل متمنی است بتلفن ۴۸۵۳۴ مراجعه فرمائید .
۱-۱۰ آ-۳۵۲۶

اجاره ورهن داده میشود
یک دستگاه آپارتمان که مجهز بتمام وسائل دارای چهار اطاق بزرگ بابرق و آب لوله کشی در بهترین موقعیت اجاره وهم رهن تصرف داده میشود طالبین به بنگاه شاهی جنب سینما مولن روژ تلفن۳۶۳۳۲ مراجعه فرمایند .
۱-۲ آ-۳۷۷۶

یکدستگاه ساختمان‌چهارطبقه

شامل ۱۵ اطاق بانضمام چهار زیرزمین مسکونی دارای تلفن -برق ساعتی - لوله کشی آب بانضمام حیاط بزرگ واقع در خیابان شاهرضا پیچ‌شمیران نبش کوچه سنندجی که برای‌شرکت ها و موسسات مناسب می باشدباجاره وواگذار میشود طالبین به‌تلفن۳۶۳۵۵ رجوع نمایند .
آ-۳۷۳۵

قابل توجه

بانکداران -مقاطعه کاران شرکت ها -سوپر مارکت ها

مقابل فروشگاه فردوسی جنب بانک اصناف (دونبش) ساختمانی در حدود چهارهزار مترمربع (در شش طبقه)بناشده که‌هردستگاه یاطبقه‌یا کلیه ساختمان اجاره داده میشود طالبین به‌شرکت ابراهیم جواهری‌نماینده تلویزیون المپیک در ایران مراجعه فرمایند .بابهمایون سرای‌همایون تلفن ۳۰۳۳۲۵
آ-۴۰۲۸

دواطاق برای محل کار و غیره

با استفاده از تلفن در میدان ۲۴اسفند اجاره داده می شود بتلفن شماره ۶۸۲۲۶ بعداز ظهر ها مراجعه فرمائید
۱-۲ آ-۳۷۳۷

گم شده

سفته ای سفید به امضای اینجانب محمود خرازی پور به سر رسیدده‌م خرداد به مبلغ بیست و پنجهزار ریال از اینجانب مفقود گردیده . بدین وسیله اعلام میدارم که اگر سفته‌به این مبلغ بنام‌اینجانب پیدا شود از درجه اعتبار ساقط است .
محمود خرازی پور

چون مهرلاستیکی بنگاه باربری کاوه رفائیلی مدتی قبل مفقود گردیده باطلاع عموم میرساند که مهر بدون امضاء مخصوص اینجانب از درجه اعتبار ساقط است
خداداد رفائیلی مدیر بنگاه‌باربری کاوه

درتاریخ ۵ر۲ر۳۹ یک ظفری‌سند بشماره ۱ر۴۶۳ ازبخش ۱۲تهران‌بنام بانو زهرا نفردر شهرری مفقود شده است‌از یابنده تقاضا میشود که به تلفن ۳۰۴۶۲۰ مراجعه ومژدگانی‌خود را دریافت دارد .

آموزشگاههای فنی

کلاس رادیو پاریس
چهاردهمین سال تاسیس
نام نویسی پنجاه ونهمین دوره درس علمی‌و عملی رادیو (در چهار ماه)
تا یازدهم اردی بهشت
برای شهرستانها‌تدریس بامکاتبه خیابان اسلامبول -پاساژ میزبان

کلاس خیاطی

دوره جدید کلاس خیاطی با متد کرلاوین پاریس زیر نظر استادفارغ- التحصیل از پاریس و برلین‌با اجازه رسمی وزارت فرهنگ از روز بیستم اردی‌بهشت ماه تشکیل می شود دراین کلاس شرکت کنید و یک عمر از پرداخت پول خیاط راحت شوید .

کاخ دانش
نادری- نرسیده به‌چهارراه‌اسلامبول

کلاس نقشه‌برداری

دوره جدید کلاس نقشه برداری با استفاده از کاملترین وسائل از روز ۱۴ اردیبهشت ماه تشکیل می شوددراین‌کلاس‌شرکت‌کنیدوبلافاصله مانند کارآموزان دوره قبل استخدام شوید .

کاخ دانش
نادری-نرسیده به‌چهارراه‌اسلامبول

حسابداری و دفترداری دوبل

دوره جدید حسابداری و دفتر داری دوبل زیر نظر آقای اعتمادیه از یا نزدهم اردیبهشت ماه تشکیل میشود قبلا نام نویسی کنید .

کاخ دانش
نادری -نرسیده به‌چهارراه اسلامبول

نقشه‌برداری مجانی
در دوره جدید کلاسهای نقشه‌کشی
مکتب بقراط

نام نویسی نموده ضمن برنامه کمک مهندسی (نقشه کشی راه و ساختمان- معماری - برآوردو نقشه کشی‌مکانیک) نقشه برداری را هم مجانا بطریق‌علمی وعملی جمعا در مدت ٤ ماه آموخته با اخذ دیپلم استخدام شوید
شاهرضا : مقابل خیابان‌بهار-مکتب بقراط
۱-۲ آ-۳۷۲۷

کشیک امشب پزشکان

آقایان دکتر اسفندیار فرخانی: گرگان چهار راه عظیم پور- دکتر یحیی بهبهانی : خیابان ایران عین- الدوله - دکتر پزشک حکیم زاده گیلانی : نواب ، چهار راه سالار

فرداشب (جمعه)

آقایان دکترحسن مالی: دوراهی یوسف آباد کوچه امیر شاهی‌مقابل سفارت اندونزی تلفن ۸۲۰۰۷۳- دکتر احسان‌اله رخشانی ، خیابان سپه کوچه مبین (نجم آبادی) پلاک ۲۸تلفن ۸۷۳۲۴ -دکتر کرامت‌اله فرهودی : شاهرضا - چهار راه پل چوبی تلفن ۳۸۵۱۰

تقویم اطلاعات

پنجشنبه‌هشتم اردیبهشت سال۱۳۳۹
پنجشنبه اول ذیقعده سال ۱۳۷۹
پنجشنبه بیست‌وهشتم آوریل
اذان صبح: ساعت ٤و۳٦ دقیقه
طلوع آفتاب : ساعت ۵و۱۳ دقیقه
غروب آفتاب: ساعت ۱۸و٤۱ دقیقه

راهنمای پزشکی اطلاعات

دکترهای متخصص درمجاری ادرار و تناسلی
دکتر محمدرضا مسدد
رزیدنت‌سابق بیمارستانهای‌امریکا
درمان قطعی بیماریهای مقاربتی دروازه دولت روبروی ساختمان فیات تلفن- ۳۰۲۵۴۸ -پذیرائی‌عصرها ازساعت۵ الی ۸بعداز ظهر

دکتر فلک‌آسا
متخصص بیماری های پوست - مقاربتی و مجاری أدرار از بیمارستان سن لوئی پاریس . سه راه سیروس- تلفن ۵۱۱۷۲

دکتر دانشگر
امراض مقاربتی و جلدی و سوزاک تازه و کهنه ورم پرستات ضیق مجرا سستی وبواسیر امراض زنانه و نازائی خیابان سپه مقابل پستخانه تلفن ۳۰۲۴۱۶

دکتر معانی
امراض مقاربتی - مجاری ادرار - معالجه سوزاک تازه و کهنه - ورم پروستات و سستی وناتوانی - ضیق مجرا امراض زنانه - خیابان فردوسی مقابل بانک ملی مرکز .

آخرین متد درمان سوزاک تازه و کهنه و ضعف قوای تناسلی
دکترجناب زاده دارای گواهینامه از دانشکده طب فرانسه خیابان منو چهری مقابل کوچه دبیر سلطان زاندارک

دکترا - پولوسا
متخصص بیماریهای مقاربتی‌مجاری ادرار تناسلی خیابان‌فردوسی شمالی کوچه صادق تلفن ٤۶۵۸۹ پذیرائی صبح و عصر

پلی‌کلنیک
دکترمجاهدی دکترصدیقی
رزیدنت سابق بیمارستانهای امریکا بیماریهای داخلی- اطفال - مقاربتی ترک تریاک وسایر مواد مخدره‌ترک الکل
مجهز بدستگاههای رادیو سکپی‌و الروسل ترایی (بخور بنی سیلین وغیره) دیاترمی
پذیرائی بعداز ظهرهاوایام تعطیل وشبها تاصبح
خیابان شاه روبروی مسجدسجاد شماره تلفن ٤۹۵۲۶

دکتر های متخصص در امراض قلب
دکتر مرتضی شریفی
متخصص بیماریهای قلب و عروق از دانشگاه پاریس خیابان جامی - خیابان استخراول کوی خواجوپذیرائی عصر ها تلفن ٤۹۷٤۸ .

دکترهای متخصص درامراض اعصاب و روح
دکتر رحمانی
متخصص امراض اعصاب و روح از دانشگاه لندن خیابان پهلوی بالاتر از چهارراه امیر اکرم تلفن ٤۵۱۱٤ پذیرائی صبح و عصر

دکترهای متخصص در بیماریهای جهاز هاضمه
دکتر رفیعی
از دانشگاه پاریس معده ، کبدوروده- پذیرائی ٤تا۸ بعدازظهر خیابان جامی اول کوچه پاریس تلفن ۶۳۰۶۰

دکتر عباس نیک‌نژاد
متخصص از دانشگاه پاریس در بیماریهای معده - روده - کبد- لوزالمعده ودرمان بواسیر بدون‌عمل فیستول - فیسور بامتد مولر دروازه شمیران خ - گرامی

دکترس -صدیق ارشادی
رئیس سابق بیمارستان شرکت‌ملی نفت -مسجد سلیمان بیماریهای‌داخلی و کودکان
اول خیابان اردیبهشت -شماره۲۳

دکترملک افضلی
صبح وعصر پذیرائی مینمایند قلهک -تلفن ۸۱۱۰۱

دکتر وارطان
بیماری های داخلی - گوارش
نشانی : منوچهری روبروی کوچه ارباب جمشید
اوقات پذیرائی ٤ -۸
تلفن مطب ۳۷۸۷۸
منزل ۳۲٤۹٤

دکتر یوسف رحمتی
وکیل پایه یک دادگستری
خیابان سعدی پائین پاساژ سعدی
۵ تا ۸ بعدازظهر تلفن ۳۲۹۷۱

امشب بکدام سینما میروید؟

سینماهای درجه یک

سینما آسیا (تلفن ٤۲۹۰۹)
آناازبروکلین (الکنی رامل- رنگی- دوبله بفارسی) با شرکت : جینالولو بریجیدا - ویتور یودسیکا . شروع: ۱۱ صبح - ۳- ۵ - ۷-۹ بعد از ظهر

سینما اتومبیل‌رو (تهران پارس)
پترفوس (رنگی - دوبله بفارسی) باشرکت : او. و. فیشر- مارالین شروع : ۵ر۷ - ۵ر۹ بعد از ظهر

سینما امپایر (تلفن ۶۷۲۵۲)
آنها دوان دوان آمدند (سینما سکوپ - رنگی - دوبله بفارسی)با شرکت •فرانک سیناترا- دین‌مارتین- شرلی مک لین . شروع : ۱۰¾ صبح ۲- ٤½ - ۷- ۹½ بعد از ظهر

سینما پلازا (تلفن ٤٤۲۵۵)
جنگ و صلح (ویستاویژن -رنگی- دوبله بفارسی) با شرکت :ادری - هیبورن -مل‌فرر -آنیتا اکبرگ-شروع: ۱۰ر۳۰ صبح - ۳-۶-۹ بعد از ظهر.

سینماتخت‌جمشید (تلفن٤۳۵۵۰)
آناستازیا (سینماسکوپ - رنگی) باشرکت : یول‌براینر -اینگریدبرگمن شروع : ۳-۵-۷-۹ بعد از ظهر.

سینما رادیوسیتی (تلفن ٤۳۳۲۰)
یک بار دیگر با احساسات(رنگی) باشرکت : یول براینر- کی‌کندال- شروع : ۱۰¾ صبح - ۳-۵-۷-۹ بعد از ظهر

سینما رکس (تلفن ۳٤۱۶۹)
شعله های سوزان آمستردام (دوبله بفارسی) با شرکت : آوابار- توک-پیتر فنیچ شروع: ۱۰ر۳۰صبح ۲ر۳۰ - ٤ر۳۰ - ۶ر۳۰ - ۸ر۳۰ بعد از ظهر

سینما حافظ (تلفن ۳٤۰۷٤)
یک بار دیگر . با احساسات (رنگی) با شرکت : یول براینر - دبوراکز . شروع: ۱۰ر۳۰ صبح- ۲ر۳۰ - ٤ر۳۰ - ۶ر۳۰ - ۸ر۳۰ بعد از ظهر

سینمامولن‌روژ (تلفن ۳۰۳۰۳۰)
پتر فوس (رنگی- دوبله بفارسی) باشرکت : او. و. فیشر- مارالین شروع : ۱۰ر۳۰ صبح - ۳-۵-۷-۹ بعد از ظهر

سینما نیاگارا (تلفن ۶۵۳۰۷)
جنگ و صلح (ویستاویژن- رنگی- دوبله‌بفارسی) باشرکت: ادری‌هیبورن- مل‌فرد - آنیتااکبرگ -شروع: ۱۰ر۳۰ صبح - ۲ر۳۰ - ۳۰ ر ۵ - ۸ر۳۰ بعد از ظهر

سینما ایران (تلفن ۳۶۲۵٤)
صفر ملی باشرکت : وحدت- ژاله شهین - شروع : ۱۰ر۳۰ صبح- ۲ر۳۰ - ٤ر۳۰ - ۶ر۳۰ - ۸ر۳۰ بعد از ظهر

سینما آریا (تلفن ۳۷۹۵۶)
دره مرگ (رنگی) باشرکت :جلن- بین - رد کارون . شروع: ۱۰ر۳۰ صبح-۱۲ر۳۰-۲ر۳۰ - ٤ر۳۰-۶ر۳۰ ۸ر۳۰ بعد از ظهر

سینما اسکار (تلفن ٤۵۷۹۷)
عیال وار (ویستاویژن -رنگی دوبله بفارسی) با شرکت : جری لوئیس - شروع: ۱۰ر۳۰صبح -۲ر۳۰-٤ر۳۰- ۶ر۳۰-۸ر۳۰ بعد از ظهر .

سینما المپیا (تلفن ۶۵۷۹۸)
دلقک (رنگی) باشرکت :دنی‌کی - گلینس جونز . شروع : ۲ر۵ -٤ر۵- ۶ر۵-۸ر۵ بعد از ظهر

سینما ایفل (تلفن ٤۰۱۱۶)
آخرین هوس با شرکت :سپهرنیا- شهین -نادره . شروع : ۱۰ر۵ صبح- ۲ر۵ -٤ر۵ -۶ر۵ -۸ر۵ بعد از ظهر

سینما برلیان (تلفن ۳۳۵۳۵)
پتر فوس (رنگی- دوبله بفارسی) باشرکت : او. و. فیشر- مارالین شروع : ۱۰ صبح- ۲-٤-۶-۸ بعد از ظهر

سینما پارک (تلفن ۳۹۶۳۷)
آخرین هوس با شرکت: سپهرنیا شهین - نادره . شروع: ۱۰ر۳۰ صبح - ۲ر۳۰ - ٤ر۳۰ - ۶ر۳۰- ۸ر۳۰ بعد از ظهر

سینما تهران (تلفن ۳۸۱۶۵)
من مستم (دوبله بفارسی) باشر- راج کاپور - مالا سینها شروع ۱۰ر۳۰ صبح ۲ر۳۰ - ٤ر۳۰ - ۶ر۳۰ ۸ر۳۰ بعد از ظهر

سینما چارلی (تلفن ۶۸٤۶۱)
دختران ناتلا (دیالسکوپ - دوبله بفارسی) باشرکت : فرانکوفابریسی ساندرامونو داینی شروع : ۱۰ر۳۰ صبح-۱- ۲- ۵- ۷- ۹ بعد از ظهر

سینما دیانا (تلفن ٤۲۰۱۰)
آخرین هوس با شرکت سپهرنیا- شهین - نادره . شروع: ۱۰ر۳۰ صبح-۲ر۳۰ - ٤ر۳۰ - ۶ر۳۰- ۸ر۳۰ بعد از ظهر

سینما دنیا (تلفن :۳۳۸۱۲)
آنا از بروکلین (الکنی رامل - رنگی - دوبله بفارسی) با شرکت: جینالولو بریجیدا - ویتوریودسیکا ۱۰ر۳۰صبح -۲ر۳۰- ٤ر۳۰- ۶ر۳۰- ۸ر۳۰ بعد از ظهر

سینما رویال (تلفن ۶۸۲۰۶)
شعله های سوزان آمستردام (دوبله بفارسی) با شرکت : آوابار- توک- پیتر فنیچ - شروع: ۱۰ر۳۰ صبح - ۲ر۳۰ - ٤ر۳۰ - ۶ر۳۰- ۸ر۳۰ بعد از ظهر

سینما سعدی (تلفن :۳۶٤۶۸)
آنها دوان دوان آمدند (سینما سکوپ - رنگی - دوبله بفارسی) باشرکت فرانک سیناترا -شرلی- مک‌لین - دین مارتین . شروع ۱۰: صبح- ۱ - ۳ر۳۰ - ۶ - ۸ر۳۰

سینما سهیلا (تلفن ۳۶٤۲٤)
دختران ناتلا (دیالسکوپ -دوبله بفارسی) باشرکت : فرانکوفابریسی سانفرامونو داینی شروع ۱۰ر۳۰ صبح - ۲ر۳۰ - ٤ر۳۰ - ۶ر۳۰ - ۸ر۳۰ بعد از ظهر

سینما کارون (تلفن ٤۰۰۶۵)
نوشیدنی سرد در اسکندریه (دوبله بفارسی) با شرکت تسیلویا- سیمز - شروع : ۱۰ر۵ صبح - ۲ر۵ - ٤ر۵ - ۶ر۵ - ۸ر۵ بعد از ظهر

سینما کریستال (تلفن ۳۷۶۷۵)
پترفوس (رنگی - دوبله بفارسی) باشرکت : او . و. فیشر -مارالین شروع ۱۰ر۳۰ صبح: ۲ر۳۰ -٤ر۳۰- ۶ر۳۰ - ۸ر۳۰ بعد از ظهر

سینما متروپل (تلفن ۳۹٤۱۰)
دنیای حیوانات . شروع: ۱۰ر۳۰ صبح - ۲ر۳۰- ٤ر۳۰ - ۶ر۳۰ - ۸ر۳۰ بعد از ظهر

سینما همای (تلفن ٤۲۱۶۹)
همسایه شیطان (دوبله بفارسی) باشرکت: نرگس -بالراج ساهنی . شروع: ۱۰ر۳۰ صبح ۲ر۳۰ -٤ر۳۰- ۶ر۳۰ -۸ر٤۵ بعد از ظهر

سینماهای درجه دو

سینما پردیس
شجاعان (سینماسکوپ- رنگی - دوبله‌بفارسی) باشرکت: گریگوری‌پک- جون‌کالینز شروع ۵ر۱۰صبح-۵ر۲- ۵ر٤-۵ر۶-۵ر۸ بعداز ظهر

سینما تاج (تلفن ۳۳۰۶٤)
رودخانه هائیکه از آن باید عبور کرد (سینما سکوپ - رنگی) باشرکت دبرت تایلور النئور پارکر . شروع: ۱۰ر۳۰ صبح - ۲ر۳۰ - ٤ر۳۰ - ۶ر۳۰ - ۸ر٤۵ بعد از ظهر

سینما سیلوانا (تلفن ۳۳۷۷۷)
من مستم (دوبله بفارسی) باشرکت راج کاپور - مالاسینها . شروع: ۱۰ر۳۰ صبح ۲ر۳۰ - ٤ر۳۰ - ۶ر۳۰ ۸ر۳۰ بعداز ظهر

سینما فردوسی (تلفن ۳۵۷٤۸)
ردان (رنگی - دوبله بفارسی) . شروع: ۹ر۳۰ صبح - ۱۲ر۳۰ - ۲ر۳۰ - ٤ر۳۰ -۶ر۳۰ -۸ر۳۰ بعد از ظهر

سینما فری (تلفن ۲۷۸۹۳)
گربه روی شیروانی داغ (رنگی - دوبله بفارسی) با شرکت : الیزابت- تایلور -پل نیومن . شروع : ٤ر۳۰-۶ر۳۰-۸ر۳۰ بعداز ظهر

سینما مراد (تلفن ۳۷۳۸۹)
آسمون جل با شرکت : وحدت- ژاله شروع : ۱۰ر۳۰ صبح- ۲ر۳۰ ٤ر۳۰ - ۶ر۳۰ - ۸ر۳۰ بعداز ظهر

سینما مشعل (تلفن ۳۳۸۲۶)
پل رودخانه کوای (سینما سکوپ رنگی -دوبله بفارسی) با شرکت : ویلیام هولدن - آلک‌گینس شروع ۲ر۵ - ٤ر۵ - ۶ر۵ - ۸ر۵ بعد از ظهر

تئاترها

جامعه ناربد (تلفن: ۳۳۲۶۵)
چراغ گاز باشرکت : مهرزاد - جعفری - صارمی . شروع : ۸ر۵ بعد از ظهر

تئاتر تهران
حساب زندگی با شرکت : عبدی- فروغ : ۵ر۵ - ۸ر۵ بعد از ظهر

صاحب امتیاز و مدیر مسئول عباس مسعودی
جای اداره خیابان خیام چاپخانه اطلاعات

از اولین خبرنگاری که از لار دیدن کرده است

من از لار زلزله زده میآیم ...

فرماندار لار ماجرای وحشتناک وقوع زلزله را شرح میدهد

بقیه از صفحه اول

من که درعین حال اولین عکس از لار بود همان عکس هوائی بود که درشماره پریشب اطلاعات چاپ‌شده بود . و چون آنروز باراول هواپیما نتوانست در لار فرود بیاید ما مجبور شدیم عکس هوائی بگیریم و بفرستیم ..

من‌چانم را بکف گذارده‌ام و از روی خرابه‌های لرزان واز زیردیوار های شکاف خورده گذشته‌ام‌وتعفن اجساد کشته‌شدگان را تحمل کرده‌ام تابرای شما خبر و عکس‌تهیه کرده‌ام اما پیش از آنکه مشاهدات خودرا درلار برای شما شرح بدهم از یك موضوع دیگر سخن بمیان می‌آورم و آن حق من ، یعنی حق خبرنگار است . وقتیکه بتهران رسیدم دیدم حق‌مرا از بین برده‌اند بحق مطبوعاتی من اجحاف کرده‌اند، از اینرو خواستم ابتدا از حق خودم دفاع کنم .

خوانندگان عزیز ! یکی ازروزنامه ها عکس بزرك زلزلهٔ چند سال‌پیش را ،بنام اولین و تازه‌ترین عکس از لار چاپ کرده‌است من وقتی آن عکس و گزارش را دیدم وخواندم بسیار متاسف شدم و بخود حق‌دادم که ازاین عمل که خود تخطی به حقوق خبرنگار دیگری است گله کنم .

من برای دفاع از حق خودم و دوستان دیگرم که در شیرازهستند ودراین زحمات ومرارت بامن‌سهیم بوده‌اند این یادآوری و گله رالازم دانستم .

زلزله‌لار برخلاف تصورو گزارش‌هائیکه تاکنون‌خوانده‌اید زیاد هم بی‌مقدمه نبود بلکه زمین لارآروزقبل ازدیوانگی خود پیام کوتاهی فرستاد که‌متاسفانه میچکس باین پیام گوش نکرد .

شش‌روز قبل ناگهان زمین لار لرزید ، مردم‌شتابان‌از اطاقها بیرون جستند ، عده‌ای نمازوحشت وآیات خواندند ولی خیلیباحدوث این‌زلزله را اتفاقی دانسته و شانه‌ها رابالا انداختند وگفتند :

لارازاین زلزله‌های بی‌بوخاصیت زیاد بچشم دیده ....

حقیقت‌هم چنین بود . لاردرمنطقه زلزله‌خیز ایران قرارگرفته ودر هر سال‌چندین بار زمین‌آن میلرزد اماازپنجاه‌سال‌پیش وتاآنجاکه پیرمردان‌و ریش‌سفیدان بخاطر دارند زلزله‌ای بشدت زلزله چهارم‌اردیبهشت بخود ندیده‌است٦ روزپس‌ازوقوع‌زلزله در ساعت ۳و٤۸ دقیقه بعداز ظهر ناگهان زلزله شدیدی چون اجل‌ناگهانی بر سرساکنین آرام‌وبردبار اینمنطقه‌فرود آمد .

قبل از زلزله

ساعت سه‌وچهل وپنج‌دقیقه بعداز ظهر است . هوای شهر به ٤۰ درجه حرارت‌رسیده‌است . زنها وبچه‌ها به زیر زمینها ویابزیر بادگیرهای مرتفع پناه برده‌وآرام وآسوده‌خفته‌اندمردها نیز درداخل‌بازارومیدان سرگرم کار هستندواز خطری که‌ازچند لحظه‌بعد نازل‌خواهد شد بیخبرند . عده‌ای از دختران محصل‌برای شرکت در جشن کودك عازم دبستان‌ثریا هستند عقربه ساعت روی ۳وچهل وهشت دقیقه میچرخد و ناگهان زمین چون‌دیوانه‌ای غل‌وزنجیررااز‌پای می‌اندازد وآشوب میکند ، صدای مهیبی برمیخیزد ، ساختمانها چون‌گهواره‌بحرکت‌درمی‌آید گردو غبار عظیمی برپامیشود .همه میگویند . خدایا قیامت آغازشد ... صدها نفر زیر خروارهاخاك مدفون میشوند وشهرکهنسال لار سرزمین‌و و زادگاه پهلوانان باستانی زیر ضربت زلزله میمرد ..

صحبتهای فرماندار

این چند جمله ،ماحصل صحبتهاو تعریفهای مردم مصیبت دیده لاراز حدوث زلزله است ، آنها که زنده مانده اند معتقدند که معجزه‌ای بوقوع پیوسته که زنده مانده اند ومرده ها جز عفونت سختی ندارند

اما بد نیست قبل‌از آنکه از تلفات زلزله و خرابیهای آن صحبت کنیم بسراغ فرماندار لار برویم و از او بخواهیم تاماجرای زلزله را برایمان تعریف کند .

فرماندار در محوطه قرماندارى‌علم‌کرده‌پشت یك‌میزلکنتی‌و فرسوده نشسته و مشغول تنظیم تلگرافی است . فرماندار لار از روز وقوع زلزله تا کنون در حدود صد تلگراف مخابره کرده و تقاضای کمك نموده است اما مثل اینکه فرماندار به سربازی میماند که بی اسلحه بجنگ برود . فرماندار لار ازداشتن یك الاغ هم محروم است که با کمك آن مناطق زلزله زده را بازدید کند وکمکی بمصیبت زدگان بنماید .

فرماندار در حالیکه دستی به سبیلهای پر پشت خود میکشید‌گفت: من و همسرم در داخل اطاق که‌در طبقه چهارم عمارت فرمانداری واقع است استراحت کرده بودیم که‌زلزله بوقوع پیوست ، در یك چشم بهم‌زدن سقف اطاق فرو ریخت و من‌و همسرم بسرعت خود را زیرچهار چوب در رسانیدیم . پس از خاتمه زلزله بسرعت‌با همان لباس‌استراحت از فرمانداری بیرون دویدیم .صدای ضجه مجروحین ، فریاد و استمداد مردم گوش را کر میکرد . یکراه‌وجود داشت باید ارتباط برقرار کرد واز مرکز استمداد طلبید با همان لباس بطرف تلگرافخانه دویدم و در آنجا بامعاون پست و تلگراف مصادف‌شدم که او نیز خود را کشان کشان‌بمحل رسانده بود . بکمك یکدیگر دستگاه تلگراف را از زیر خاکها بیرون کشیدیم و بوسط خیابان رسانیدیم و آنرا بکار انداختیم و من بنام فرماندار یك منطقه مرده و آسیب دیده از نخست وزیر و سازمان‌شیرو خورشید سرخ استمداد کردم و بعلت ناراحتی اعصاب بجای اینکه ساعت وقوع زلزله را بنویسم تلگراف را طوری تنظیم کردم که مرکز تصور نموده که زلزله در ساعت چهار و ربع بوقوع پیوسته است .

بعداز وقوع زلزله

هرکس از زلزله تعریفی میکند. محمد دستفروش که براثر زلزله دچار اختلال حواس شده و خودرا فرمانده انتظامی‌لار!بحساب می‌آورد. میگفت : زلزله شد .من بهوا رفتم دونفر همسایه را از زیر آوار خارج کردم !! محمد سرش را بادستمال خون آلودی‌بسته‌وهرساعت‌به‌بهداری سیار لشکر مراجعه میکند و میگوید پانسمان مراعوض کنید ، محمد پس‌از پانسمان مجددسرسوار دوچرخه‌شده وخودرا بمحله‌هائی که بوی عفونت از آن بلند است میرساند و آنجاروی تپه های خاك می‌ایستد و فریاد میزند .

ای مردم بیدار شوید ، از زیر خاك بیرون بیائید .الهی گرفتار سرپل صراط نشوید ...

خواهرت مرد

یوسف صادق‌زاده کارمندفرهنك که‌از ناحیه سروپا آسیب دیده و به‌بیمارستان نمازی اعزام‌شدمیگفت: درتالار منزل نشسته بودم که ناگهان بوسط حوض پرتاب شدم از حوض خودرا بیرون کشیدم‌وزیر دیوار ماندم وقتی چشم بازکردم به من گفتند . خواهرت‌مرده‌زن‌یوسف صادق‌زاده که پنج کشته داده‌است میگفت :من خیال کردم قیامت‌شده ومردها ازگور برمیخیزند ... حاج ابوالقاسم تفویضی که‌یکپایش‌بکلی شکسته ولەولورده شده‌است با چشمان اشکبار ماجرای زلزله را اینطور تعریف کرد :در کوچه مشغول حرکت بودم که ناگهان صدای مهیبی بگوشم رسید ودیوار ها از دوطرف روی سرم فروریختند. درهمان حال چند نفر که جلو من راه می‌رفتند نیز زیر آوار رفتند . سروسینه‌من از خاك بیرون مانده بود صدای‌ضجه و ناله برای چند لحظه بگوشم‌رسید و بعد خاموش شد . بیچاره ها زیر آوار جان‌سپردند . تفویضی پنج فرزند ازدست داده و اینك یك پسر چهارده‌ساله که تصادفا در خیابان بوده و زنده‌مانده است اورا همراهی میکند .

تفویضی‌دستهایش بسوی آسمان بلند است و مرتبا فریاد میزندای دکترها شمارا بخدا بمن یك‌سوزن راحتی بزنید ! مقصودتفویضی‌آمپول زهرآگینی است که بحیات‌مشقت‌ بارش خاتمه دهد. آقای امامی کارمند فرهنك لار میگفت : من در کوچه بودم که ناگهان پاسر بزمین‌خوردم ، کردوخاك‌عجیبی بلند شد . چند لحظه بیهوش و ناتوان روی‌زمین‌دراز‌کشیدم‌وبعدبسرعت‌خود را بمنزل رسانیدم . برادرم و همسر و فرزندش زنده‌بگورشده بودند .

تلفات زلزله

شدت‌وقدرت زلزله لار ، خرابیهای بیحدوحصرباعث‌شده‌است که‌تاکنون از تعداد و آمار صحیح مقتولین اطلاع‌دقیقی بدست نیاید .عده‌ای از مردم درهمان لحظات اول مرده های خودرا بغسالخانه بردند وکفن ودفن کردند ، عده‌مرده‌های خود را زیرآوار گذاشته واز ترس بسوی شهرها و آبادیهای اطراف متواری شدند .عده‌ای از مجروحین بعلت شدت حادثه دچار یکنوع اختلال دماغی شده وازشمردن‌تعدادمقتولین خانواده خود عاجز هستند . من بابسیاری از مجروحین صحبت‌کردم همه آنها بعداز چندین‌بار شمارش بالاخره از تعداد مقتولین خانواده خود اظهار بی‌اطلاعی کردند.مقامات شیروخورشید سرخ از دادن آمار دقیق ناامید ومایوسند چون هنوز باید چندین هفته شهررا جستجو کرد واز زیر آوار اجساد تازه‌ای بیرون کشید و من نیز چون هنوز همه اجساد از زیر خاك بیرون نیامده‌اند نمیتوانم آمار دقیقی‌بدهم. چه کسی میداند که زیرخروارها خاك و چوب چند نفرزنده بگورشده وباشیرینی‌های‌زندگی وداع گفته‌اند؟ چه کسی میداند که زیرپای من مادر جوانی خفته یانوعروسی باهمه آرزوها و امیدهای دور ودرازش جوانی را وداع گفته است ؟وچه کسی میداندکه‌زیر پای من مردی زنده‌نومیدانه بامرك مبارزه می‌کند ودرانتظار یك روزنه‌نجات از ته‌دل بدرگاه خداوند می‌نالد ؟ تعجب میکنید همین دیروز جلو چشمان بهت زده من از زیر خاك مردی زنده ، وسالم بیرون آمد، بنای دویدن را گذاشت وقتی‌سر؛ زان او را گرفتند گفت : ولم کنید .از گرسنگی و تشنگی مردم .

زلزله مرکز و شمال و شرق و جنوب لار را تا دامنه قلعه اژدها پیکر در هم کوبیده است بخصوص زلزله خاك مرکز شهر را به توبره کشیده و دیوار های ضخیم آنرا به توتیا مبدل کرده است .

در غرب شهر ساختمانها شکافهای عمیقی خورده ولی فرو نریخته‌است

چندین بار با انگشت اسامی‌مقتولین خانواده اش را میشمرد زنم .بچه‌ام دو پسر . دخترم که موقع وضع حملش بود .

بیچاره خورشیدی چندین بار تلف شدگان را شمرد و سر انجام همراهانش گفتند از خانواده ۸نفری او فقط دو نفر باقیمانده است.

زلزله بهیچکس رحم نکرده است فقیر و غنی از تحفه نا میمون‌آن بیکسان بهره‌بردند رفتگرهای بیچاره دراینمیان تلفات فراوان دیده‌اند . میگویند چندین رفتگر که‌در کوچه ها مشغول رفت‌وروب بوده‌اند ازبین رفته‌اند . اماآنچه‌که قابل تامل است تلفات زنهاو بچه‌هامیباشد .

بعداز وقوع زلزله

غسالخانه لار مملو از اجساد مقتولین است . اجساد بو کرده و تعفن قبرستان راانباشته‌است و بوی تعفن‌حتی لاشخورها رامتواری کرده است . چون درلار فقط یك‌غسال زن بود بنابدستور مجتهد لارمردها زنها راغسل میدهند تا هرچه‌زودتر بخاك سپرده شوند . اغلب درهرقبر ۳الی ٤جسد میاندازند . دردفن وکفن‌اجساد همه‌سازمانها مردم‌حتی نظامیها کمك میکنند اما هنوز غسالخانه لاربابد صدها نفر راشستشو دهد ومیهمانان تازه‌ای‌را تحویل گیرد . دربین مردگان همانطور که گفتیم زنهااکثریت‌دارند.

غرق‌طلا

ضمن گردشی درکوچه های‌زلزله زده که خطر مرگ را دربر داشت در یك نقطه‌که سربازان مشغول کاوش بودند چشمم به‌جسدزنی افتاد که‌سر وسینه‌اش غرق درطلابود ودر کناراین زن سه‌نفربچه‌آرام وبیصدا خفته‌بودند جلوحمام شهر جسدزن بدبختی را بیرون کشیدند که‌طفلی‌را در آغوش

نی خانه بجا و نی خانه نشین

خانه من آنجا بود

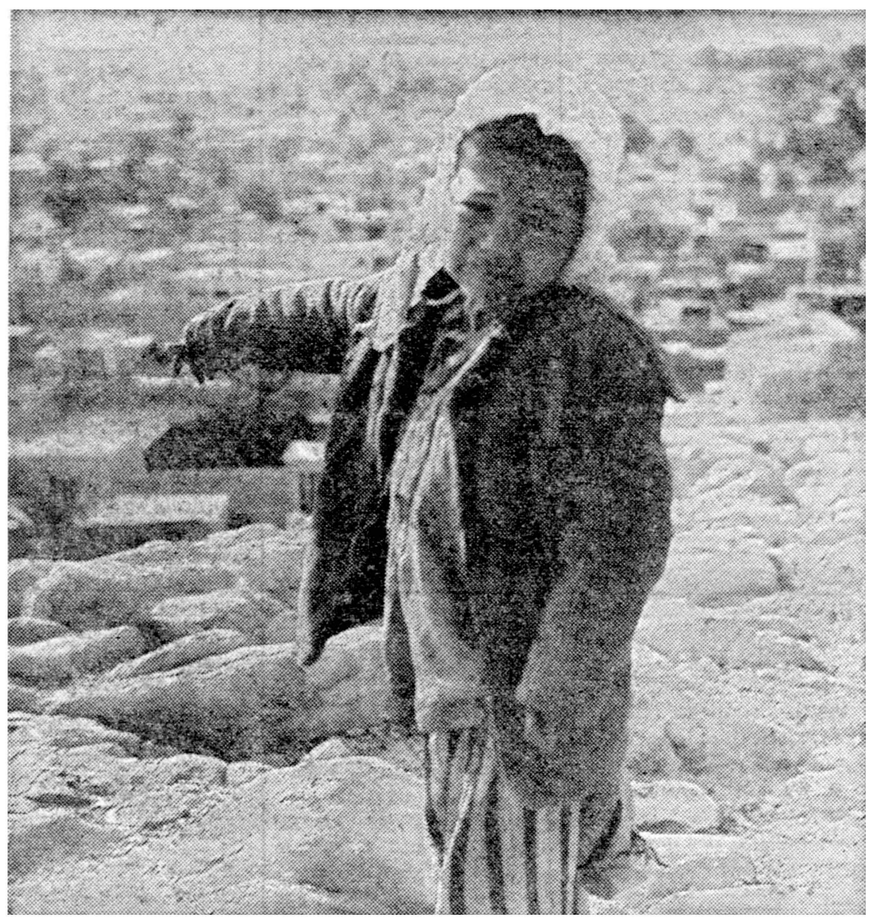

طفلی‌که مادر وپدر وهمه افراد خانواده خودرا از دست‌داده و روی خرابه‌ها سرگردان است

اطفال مجروح درانتظار آمبولانس وپزشك زیرآفتاب سوزان درازکشیده‌اند

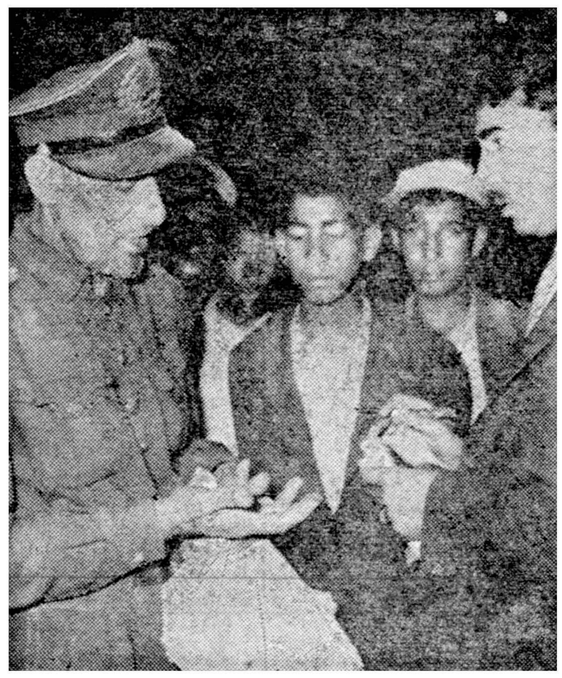

پاسبان خورشیدی میشمارد. فرزندم. زنم. دخترم... دامادم. فرزندم. زنم.. دخترم. دامادم... فرزندم .....

میفشرد .

کمك سربازان

سربازان درحالیکه پارچه‌سفیدی جلو بینی‌بسته‌اند بابیل وکلنك‌اجساد مردگان راخارج میکنند . این‌سربازان به‌اکیپهای متعدد تقسیم‌شده‌و تحت نظارت فرماندهان خود وبراهنمائی مردم اجساد رابیرون میکنند . روی هرتل‌خاك مردی‌نشسته‌ومقابل‌سربازان ضجه میزند ....

سرکار زیراین تپه‌ها ٦نفرعزیزان من زنده بگور شدند ...

دخترمن اینجاست.... برادرم زیر این دیوار است ....

بغل دیوارها زیر طاقهای شکسته یك‌لنگه‌کفش یك‌کت‌که بمیغ آویزان شده‌بود بچشم‌میخورد . کفش‌سفیدی جلوپنجره مشرف‌بکوچه افتاده بود. مردی در آنجا بود و میگفت :

زنم از این‌پنجره خودش را پرتاب کرد، کفش از پایش لغزید ، و زیر دیوار مقابل‌رفت ، چند قدم آنطرفتر یك جمجمه خون آلود افتاده بود . هیچکس جز صاحبان نعشها و سربازان جرئت عبور از این کوچه هارا ندارند .متوان باقر فروردین فرمانده اولین واحد اعزامی مرا در جلو اولین کوچه ای که بمنطقه آسیب دیده منتهی میشد متوقف کرد من اصرار کردم که‌باید باتفاق مخبر عکاس هر داخل کوچه گردش کنم . او دیوار های شکاف خورده‌را که‌بسوی زمین‌سرازیربودند و هرچند لحظه یکبار فرو می ریختند نشان داد و گفت من برای حفظ جان دوانسان ازورود شماجلوگیری می‌کنم و سرانجام ناچار از قسمت بالای محله و بخاطر انجام وظیفه خود را مجدداً به این محله رساندم. بوی‌عفونت‌ومشاهده لاشه ها حال ووضع مزاجی من ومخبر عکاس را چنان منقلب کرده بود که هردو دچار حالت تهوع‌شده و اگر کمك سربازان نبود بیهوش در میان خرابه ها می افتادیم .

شهر لار دراین‌قسمت خالی ازسکنه است . میلیونها ریال طلا و نقره و اثاثیه در این‌کوچه‌ها در کنار جمجمه ها و اجساد ریخته و هیچکس جرئت نزدیك شدن به آنها را ندارد .

ضمن بازدید محل یکدخترمدرسه را نیز زنده از لابلای دیوار خارج کردند . این دختر مدرسه از ناحیهٔ دست آسیب دیده بود و تقریبا ازفرط گرسنگی و تشنگی موحشت دچاراغماء بود .

دردناکترین واقعه

دردناکترین واقعه زلزله لار قتل ۷۰ تن دختر دانش آموز در جلودبیرستان ثریاست . دختران با لباسهای نو و چهره های بشاش برای شرکت در جشن‌کودك وارد کوچه ای میشوندکه بدبستان ثریا منتهی می گردد دراین هنگام زلزله با قدمهای شوم وناپاکش سر میرسد ، دیوار ها فرو میریزدو ۷۰ تن دختر دانش آموز وحشت زده زیر خروار ها خاك پنهان می شوند . این دختران گلهای سرسبد شهر بودند وامروز لار در عزای آنان بیش از عزای دیگران نوحه گر است .

ناتمام

اینجا آرامگاه هفتاد کودك دبستانی است که یکشن کودك رفتند

اما بقول مردم ایکاش فرو ریخته بود زیرا هیکل شکافته و مجروح این ساختمان‌ها هول و هراس مرگ‌را در بردارد.

تا ساعت دو بعد از ظهر روز سه شنبه یعنی دو شبانه روز پس از وقوع زلزله قریب ۳۵۰ جسداز زیر آوار خارج شده‌که ازاین تعداد دویست نفر زن هستند و احتمال میرود که تا سیصد جسد دیگر زیر آوار باشد . در این قسمت شهربعلت تنگی کوچه ها عابرینی براثر ریزش دیوار بقتل رسیده اند بعنوان تذکر عرض میکنم که منازل لار بعلت موقعیت سیاسی قدیم و حملات‌ایلات ودوره خان خانی دارای دیوارهای مرتفعی است و هرخانه بمثابه‌قلعه مستحکمی میباشد که از فراز آن میتوان دشمن را بگلوله بست و همین دیوار های بلند و مرتفع که برای دفاع تاخته شده بود مهاجم خطرناکی از آب درآمد . من طی توقف خود در این شهر با کسانی مواجه شدم که هر کدام بین ۸ تا ۱۲ نفر خانواده خود را زیر خاك دفن کرده بودند و هنوز از فامیل خود اطلاعی نداشتند .

عبدالمطلب طالبی که یك عمامه شیر و شکری کار کشمیر بسربسته بود و عازم بندر لنگه بود وباچشمان اشکباری میگفت :

من ده نفر از خانواده خود رااز دست دادم و حالا یکه و تنها از این شهر میروم .

پاسبان محمد باقر خورشیدی‌که دچار یکنوع اختلال حواس شده‌بود

در چهار گوشه اجتماع

جشن پنجمین سال انجمن دوستی ایران وترکیه

روز جمعه ۹ اردیبهشت بمناسبت پنجمین سالگرد تاسیس انجمن دوستی وروابط فرهنگی ایران و ترکیه مجلس جشنی از ساعت ۵ تا ۸ بعداز ظهر در باشگاه دانشگاه برگزار می گردد .

برای شرکت دراین جشن از آقای دکتر اقبال نخست وزیر نیز دعوت بعمل آمده است .

در انجمن های محلی شهر

درکوی جنوب دخانیات

جلسه انجمن محلی کوی جنوب دخانیات بریاست آقای احمدیان و با حضور کلیه اعضاء تشکیل گردید آقای احمدیان در باره نهر فاضل آب دخانیات صحبت کرد و گفت مدتی است که قسمتی از این نهر رالاروبی کرده‌اند روی آنرا باز گذاشته اند و این امر موجب‌ناراحتی ساکنین‌گردیده است وی سپس در مورد اسفالت و روشنائی محل صحبت نمود . یکی‌از اعضاء گفت با انتشار فهرست وبرنامه اسفالت شهرداری باید انجمن کوشش کند تا چند خیابان این محل هر چه زودتر اسفالت گردد . بانجمن شکایت شده بود که مزاحمت کارخانه آردمحل هنوز باقی است ومنازل مجاورکارخانه از این امر در زحمت میباشند. این موضوع مورد توجه انجمن واقع‌وقرار شد شکایت مردم بکمیسیون مخصوص شهرداری ارسال شود .

دربی‌سیم نجف‌آباد

جلسه انجمن محلی کوی بی سیم نجف آباد با حضور کلیه اعضاتشکیل شد . در این جلسه پیرامون‌اسفالت و آب و روشنائی کوچه ها و خیابان های محل گفتگو بعمل آمد رئیس‌انجمن گفت اقداماتی از طرف انجمن صورت گرفته است که با جلب توجه شهردار نسبت باسفالت خیابان های این حدود اقدام گردد و انجمن مشغول فعالیت است‌تا نسبت به تامین آب محل‌نیزاز طریق حفر چاه عمیق اقدام گردد .در این جلسه اعضای انجمن بچندشکایت ساکنین محل رسیدگی کردند وبرای اقدام قطعی نامه هارابمراجع‌صلاحیتدار فرستادند .

لطفا یادداشت فرمائید

فردا
درباشگاه دانشگاه

از ساعت پنج تا هشت بعداز ظهر جشن و پذیرائی بمناسبت پنجمین سالگرد تاسیس انجمن دوستی روابط فرهنگی ایران‌و ترکیه . کارت توزیع شده‌است .

امشب
برنامه تلویزیون ایران

ساعت ۶٫۰۰ـ تدریس زبان‌آلمانی
ساعت ۶٫۳۰ ـ برنامه‌خردسالان
ساعت ۷٫۰۰ـ برنامه‌جوانان
ساعت ۷٫۳۰ ـ فیلم لامی
ساعت ۸٫۰۰ـ برنامه هنرهای زیبا .
ساعت ۸٫۳۰ ـ اخبار
ساعت ۸٫۴۵ ـ جام جهان نما
ساعت ۹٫۰۰ـ تاتر هنرهای‌زیبا
ساعت ۱۰٫۰۰ برنامه کاخ‌دانش
ساعت ۱۰٫۳۰ ـ فیلم‌موزیکال
ساعت ۱۱٫۰۰ ـ پایان برنامه

خبرهائی از شهر

تشرف بدین اسلام

آقای آلن جورج‌تامپسون تبعه‌آمریکا بازرگان مقیم تهران بنا بارشاد آقای سید محسن بهبهانی واعظ وخطیب رادیو در دفتر خانه ۱۰۲ تهران حاضر و با ثبت احراز نامه رسمی به‌دین‌مبین اسلام مشرف و بنام‌علی موسوم‌گردید

لوله‌کشی آب

بقرار اطلاع ماموران سازمان آب تهران ضمن اجرای طرح لوله کشی تهران بزرك در خیابان پهلوی وشرق خیابان مزبور مشغول حفاری و لوله‌گذاری هستند و از خیابان تخت‌طاوس تا پمپ بنزین را نیز جهت لوله‌گذاری حفر کردند .

ضمنا در خیابان تخت طاوس‌لوله های فولادی کار گذاشتند .

اتوبوسهای تندرو

شنیدیم که شرکت واحد در نظر دارد کار سرویسهای تند رو را در خطوط تعطیل نماید .گفته میشد باین علت میخواهند سرویس های تند رو را از میان بردارند که میزان در آمد اتوبوسهای دو طبقه تند رو کمتر از اتوبوسهای عادی شرکت بوده است آقای داد خواه مدیر عامل شرکت‌واحد امروز در این باره بخبرنگار ما گفت چون نظر شرکت واحد منظم ساختن وضع اتوبوسها وبالاخص‌جلب رضایت مردم است و ضمناگزارش داده شده است که مردم از اتوبوسهای تندرو رضایت دارند ، بدین‌لحاظ اگررضایت مردم جلب شده باشد نه‌تنها سرویس های تند رو بر چیده نخواهد شدبلکه در سایر خطوط نیز بر قرار میگردد.

آقای داد خواه افزود قرار است در ایستگاههای مهم شرکت سرپناه ساخته شود البته با نظر کمیسیونی مرکب از نمایندگان اداره‌راهنمائی و رانندگی شرکت واحد محل ایستگاه ها تعیین و ثابت شود که ساختن سرپناهها با اشکالات بعدی روبرو نگردد.

اصناف وپیشه وران

آزمایش خون وریه

برای کنترل سلامتی پیشه‌وران طی دو روز اخیر طبق دستور آقای دکتر بهشتی مدیر کل بهداری شهرداری ۳۹۰ نفر از پیشه وران جهت آزمایش ریه و خون به‌مرکز اعزام گردیدند .

در صنف قصاب

اعضای صنف قصاب در این چند روز که مشکل گوشت پیش آمده است مرتبا در محل اتحادیه جمع می شوند اعضای مدیره صنف قصاب روز گذشته با نمایندگان مجلس و شهردار تهران ملاقات کردند این عده می گویند ما با تاسیس سرد خانه هم موافقت داریم وتقاضا می کنیم عوارض را بر گوسفند زنده وضع کنند زیرا با وصول عوارض بر لاشه عده‌ای از پرداخت آن معاف شده ودر نتیجه امر قاچاق فروشی گوشت رونق می گیرد ، اتحادیه صنف قصاب برای خروج از بن بست فعلی پیشنهاداتی به شهرداری‌داده است .

عکسی از جریان روز

رئیس برزن دو بتوزیع گوشت نظارت میکند

کارخانه ریسباف اصفهان باسرمایه ۲۵۰ رمیلیون ریال تاسیس شد

شرکتها

دراصفهان برای بکار انداختن کارخانه نساجی وریسندگی وبهره برداری از آن وخرید وتهیه مصالح ومواد اولیه وهرنوع مایحتاج‌تولیدی وفروش فرآورده‌های کارخانه شرکتی بنام‌شرکت سهامی‌ریسباف اصفهان‌با سرمایه دویست وپنجاه میلیون ریال بمدیریت آقایان‌احمد حسین عدل وعبداله دادور ودکتر مسعود ملکی‌وعلی‌اکبر ملکی‌ودکتر قاسم طاهباز تاسیس گردید.

*شرکت سهامی کرسم برای واردات وصادرات وکلیه عملیات مجاز بازرگانی باسرمایه هفتصد هزار ریال بمدیریت آقای محسن عطائی تشکیل گردید.

*شرکت‌ترانسپورت نوبامسئولیت محدود منحل شد وآقای عزیزاله ابوالسباع بمدیریت تصفیه آن انتخاب گردید.

*برای توزیع وتامین فرآورده‌های نفتی تهران وحومه ومعاملات بازرگانی مربوط به‌آن شرکتی‌بنام شرکت توزیع وتامین فرآورده‌های نفتی تهران وحومه باسرمایه‌پانصد هزارریال بمدیریت علی محمدالبرز تشکیل گردید.

دنباله خبر های اقتصادی

به‌خدمتگذاران وزارت‌دادگستری خواربار مجانی‌داده‌نمیشود برانندگان دولتی خواربار داده میشود

وزیردارائی به وزارت دادگستری اطلاع‌داد که‌تبصره ۳۳قانون بودجه درمورد افزایش حقوق‌خدمتگذاران شامل حال خدمتگذاران اداره ثبت ووزارت دادگستری نخواهد شد . علت آنرا وزارت‌دارائی این امرمیداند که‌حقوق خدمتگذاران اداره کل ثبت‌ودادگستری دربهمن‌سال ۱۳۳۴ طی‌قانونی افزایش یافت‌و درحقیقت‌هم اکنون‌خدمتگذاران‌فوق‌از مزایای بودجه‌سال۱۳۳۹برخوردارند بهمین علت دولت‌برای جبران این اختلاف اقدام بترمیم حقوق‌خدمتگذاران وزارتخانه‌های دیگر نمود واین ترمیم همانطوریکه درمتن تبصره ذکرشدکمك جنسی وخواربار خواهد بود .

وزارت دارائی بکلیه وزارتخانه‌ها اطلاع‌دادکه چون رانندگان کارمند رسمی شناخته‌شده‌اند لذا پرداخت اضافات سال ۱۳۳۹بآنها منع قانونی‌ندارد امااین اضافات باید طبق‌قانون بودجه ۱۳۳۹جنسی وخواربارباشد این دستور بکلیه حسابداریهاابلاغ شد تالیست مربوطه تنظیم واحکام اضافات رانندگان صادر گردد .

دستگاههای پرورش جوجه و ماشینهای جوجه کشی
کارخانه کرمانی
ظرفیت ۷۵ الی ۱۰۰۰ تخم مرغ
تهران خیابان پیروس ایستگاه کلانتری شماره ۸۹۷
تلفن: ۵۲۹۰۴
۱ـ۲ آـ۴۰۱۲

وقتی که عطر مطبوع شاه پسند بمشام میرسد
مهمانها هم بآشپزخانه سر میکشند
آفرین بر شاه پسند پیروز
روغن افسانه ای شرق

آـ ۴۰۸۰

نماینده می پذیریم
کارخانه بزرك سازنده مواد غذائی
یاقوت
و پودر ظرفشوئی
کارین
برای فروش محصولات خود درشهرستانهای مختلف‌کشور احتیاج بنمایندگان فعال دارد. بنشانی زیر باما مکاتبه کنید:
تهران‌ـ خیابان پامنار ابتدای‌کوچه مروی کارخانه یاقوت
آـ۳۹۴۸ (گردونه)

سپید و سیاه

فردا دوره جدید سپیدوسیاه آغاز میشود این است نتیجه زحمات ما :

شماره فردای سپیدوسیاه شامل جالب‌ترین حوادث واخبار ومطالب خواندنی است. شماره فردای سپیدوسیاه برای‌همه طبقات باسلیقه‌های مختلف تهیه شده‌است سپیدوسیاه بدون نگرانی میتواند بعنوان جالب‌ترین نشریه در دست جوانان قرارگیرد .

دوره جدید سپیدوسیاه شمارا از خواندن هرگونه نشریه‌ای بی‌نیاز میکند . حداعلای انتظار شما درشماره فردای سپیدوسیاه و شماره‌های آینده برآورده شده‌است آنچه‌که شما ازیک‌مجله‌انتظاردارید درسپیدوسیاه وجود دارد .

آ ـ ۴۰۹۰

شماره فردای‌ما خواندنی و نگهداشتنی است

فاکوپا

کنفرانس سنتو در تالار سنا

بقیه‌از صفحه‌اول

در ساعت ده و چهل و پنج‌دقیقه امروز هشتمین‌دوره اجلاسیه‌شورای وزیران سازمان پیمان مرکزی با پیام شاهنشاه گشایش یافت.

پیام شاهنشاه وسیله آقای علاء وزیر دربار شاهنشاهی قرائت گردید

در ساعت نه و سی دقیقه درب تالار باز شد و مدعوین بتدریج به تالار قدم نهادند ازهمین ساعت‌دسته موزیك دانشكده افسری در محوطه مقابل کاخ مجلس سنا شروع بنواختن موزیك کرد .

در ساعت ده نمایندگان کشورهای شرکت کننده و کارمندان دبیرخانه باستثنای روسا و معاونین هیئت نمایندگی و دبیر کل وارد جلسه شده ودر صندلیهای مخصوص قرار گرفتند .

در ساعت ده و بیست دقیقه روساء و معاونین هیئت های‌نمایندگی و دبیر کل باتفاق مهمانداران خود وارد کاخ شده ودر اطاق پذیرائی قرار گرفتند . برای روسای هیئت های نمایندگی صندلی های مخصوص هیئت رئیسه تعیین شده وسایر اعضای هیئت های نمایندگی در ردیف های جلو قرار داشتند .

لژ تماشاچیان مملو از اعضای دیپلماتهای عضو سفارت های‌کشور های سنتو و میهمانان ایرانی بود. دولژ مقابل‌یکدیگر برای‌نمایندگان مطبوعات داخلی و خارجی‌اختصاص داده شده بود و دستگاه های‌فیلم‌برداری تلویزیون ایران و آمریکا وچندین دستگاه‌فیلمبرداری درمقابل محل جلوس‌هیئت‌رئیسه قرارداشت.

در ساعت ده و چهل دقیقه پرچم های کشور های شرکت کننده بوسیله دانشجویان دانشکده افسری وارد تالار شد .

ابتدا پرچم پاکستان و سپس پرچمهای ترکیه و انگلستان و ایالات متحده و ایران وارد تالار شدند .

در این موقع تمام حضار بپا خواستند و هربار که یکی از پرچم هابرجایگاه مخصوص‌قرار میگرفت تا مدتی شرکت کنندگان کف میزدند،بهمراه هرپرچم معاون‌هیئت نمایندگی هر کشور وارد تالارشد. پس‌ازآنکه دانشجویان‌پرچم‌رامستقر نموده واز پلکان جایگاه به حالت خبردار خارج شدند .

درساعت ده و چهل وپنج دقیقه روسای هیئت های نمایندگی ودبیر کل وارد جایگاه هیئت رئیسه‌شدند وآقای دکتر اقبال نخست وزیر در پشت تریبون جلسه قرار گرفتند . آقای بیك دبیر کل در سمت راست نخست وزیر قرار گرفت چنددقیقه بعد آقای حسین علاء وزیر دربار شاهنشاهی وارد تالار جلسه شدند.

پیام شاهنشاه

آقای علاء وزیردربار شاهنشاهی در ساعت دو و چهل و پنج دقیقه پیام شاهنشاه را باین شرح‌قرائت کرد :

بسیار خوشوقتیم که‌هشتمن دوره اجلاسیه شورای وزیران سازمان پیمان مرکزی را افتتاح مینمائیم و ورود نمایندگان عالیقدر متحدین خودرا به تهران خوش آمد می‌گوئیم

تقریبا پنج سال پیش دومین‌دوره اجلاسیه شورای وزیران پیمان در اینجا تشکیل یافت . در آن‌زمان پیمان بغداد که نام آنروزی‌سازمان پیمان مرکزی بود و دوره خردسالی خودرا میگذراند از هر طرف هدف انتقادات و مخالفت ها قرار گرفته بود ولی مشکلات و موانعی که در مقابل آن قرار میگرفت موجب تقویت بنیان این سازمان گردید و اعضاء آن را بر آن داشت که صفوف خویش را فشرده ترساخته ودر راه انجام مقاصد اساسی خود که حفظ صلح و ثبات در خاورمیانه باشد از بذل مساعی فروگذاری نداشته باشند .

امروز این نکته از حقایق مسلم تاریخی است که سازمان پیمان مرکزی در برابر مخالفت های‌شدید از بوته امتحان موفق بیرون آمده ودر استقرار آرامش و ثبات خاورمیانه سهمی بسزا انجام داده است. عملیات و هوشیاری سازمان که‌عامل سیاست مشترك دفاعی طبق منشور ملل متحد است نیازمندی های‌فوری را در ریشه کن ساختن اخلالگری و ایجاد رخنه مرتفع ساخت و طرح های طویل المدتی را در قسمت اقتصادی و دفاعی فراهم نمود .

این پیمان نمودار روح معاضدت و شرکت متساوی است . ایـن معاضدت را دولت هائی که توافق عقیده و اشتراك منافع دارند برای اتحاد دفاعی منطقه‌ای‌بوجود آورده‌اند تا بمثابه سپری باشد که‌درحفاظت آن اعضاء این اتحاد بتوانند به پیشرفت های اقتصادی و سیاسی و اجتماعی خویش ادامه دهند .

اعضاء سه‌گانه‌مسلمان این‌پیمان یعنی ایران و پاکستان و ترکیه یا جمعیتی که‌از ۱۳۰ میلیون متجاوز و دارای هدف ها و آرمان های‌مشابه و سنن و مواریث مشترك هستند و با یکنوع مسائل مواجهند ازعلائق معنوی حلقه های مستحکم ساخته و با تمام نیروی خود دوش بدوش متحدین باختری خود ایستاده‌اند و این خود یکی از موفقیت هـای بسیار قابل توجه است .

تجربیات تلخ گذشته و دروسی که زمان حاضر می آموزد و امکانات وسیع آینده برای همه ما ها که در این سازمان هستیم این نکته را واضح ساخته است کـه مطمئن ترین ضامن صلح و آزادی تقویت منابع دفاعی و اقتصادی ماست و این موضوعی است که برای حصول آن تصمیم قاطع‌داریم

از پیشگاه‌حضرت‌احدیت مسئلت میکنیم و امیدواریم که خلع سلاح عمومی جامه عمل بپوشد و روح ایمان و اعتقاددرمیان ملل حکمفرما گردد . تا وصول بچنین روزی‌بنظر میرسد که برای جویندگان آزادی و امنیت بین المللی راه دیگری نیست جز آنکه برای حفظ حقوق قانونی و استقلال و تمامیت خـود کوشش کنند وبا یکدیگر تشریك مساعی نمایند .

تشکیل این دوره اجلاسیه و حضور نمایندگان‌عالیقدر دولت‌های متحد نمودار تصمیم راسخ و مداوم اعضاء سنتو در راه صلح و درانجام تعهدات آنها است . امیدواریم نتایج مذاکرات این کنفرانس‌قرین موفقیت گردد .

خروج از جلسه

آقای علاء وزیر دربار شاهنشاهی پس‌از قرائت‌پیام‌اعلیحضرت همایونی تالار جلسه‌را ترك گفت‌و آقای بیك دبیر کل سازمان پیمان مرکزی تا در خروجی تالار وزیر دربار را مشایعت کرد .

نطق دبیر کل

متن اظهارات آقای میرزا عثمان علی بیگ ، دبیر کل سازمان پیمان مرکزی درجلسه افتتاحیه امروزباین شرح است :

جناب آقای نخست‌وزیر ـعالی جنابان ـ خانمها و آقایان

اجازه می خواهم مراتب امتنـان سازمان پیمان مرکزی را بمناسبت پیام مبارك اعلیحضرت همایون شاهنشاهی که چند لحظه پیـش قرائت شد وطی آن اجازه فرمودند هشتمین دوره شورای وزیران‌رسما افتتاح شود تقدیم دارم . بعقیده اینجانب علاقه شدید شخص شخیص شاهنشاه ایران و آشنائی معظم‌لـه بفعالیتها و آرمانهای سازمان پیمان مرکزی تنها عاملی است‌که این‌سازمان رادر انجام وظایفی که دراین منطقه بعهده گرفته است تشویق وتشجیع میکند . با تشویق و حمایتی کـه ذات ملوکانه نسبت بکار سازمان ابراز میفرمایند امید مادر حصول موفقیت های بیشتر نیرو میگیرد.

در اینجا میل دارم از میهمان‌نوازی و زحماتیکـه دولت علیه شاهنشاهی ایران در تهیه مقدمات جلسات شورای وزیران متحمل شده اندسپاسگذاری و قدر دانی کنم و بنمایندگی از طرف سازمان پیمان‌مرکزی باآقایان محترم‌نمایندگان کشور های عضو خیر مقدم گفته وموفقیت آنان را در مذاکراتیکه در پیش دارند آرزو کنم .

هشتمین دوره اجلاسیه شورای وزیران در کشوری تشکیل شده‌است که بمنزله قلب سازمان پیمان مرکزی بوده ودر نتیجه هدف حملات‌کسانی است‌که مرام و مسلکشان با مامغایرت دارد. ایران نه فقط در مرکز این منطقه قرار دارد بلکه بدون ایران حتی تصور ایجادسازمان پیمان‌مرکزی نیز خالی از اشکال نمیبود. ایران بمثابه حلقه نیرومند و پایداری‌است که رشته دوستی کشور های باختری وخاوری عضو این سازمان را بهم مانند زنجیری پیوند میدهد. این کشور طی‌هزاران‌سال علیرغم‌تجاوزات موقت وبحرانهای گوناگون وحدت سیاسی و استقلال خود را حفظ کرده است. دران روزهائیکه دوستان ودشمنان کنونی این کشور چه در مراتع آسیای مرکزی و چه درجنگل های اروپا زیست میکردند ایران سرزمین متمدن و دارای دولتی نیرومند بود . ملتی که چنین‌ثبات خارق العاده از خود نشان داده و تااین حد در تمدن دنیا ذیسهم‌بوده است حق دارد که بااعتماد بنفس خلل ناپذیری که طی تاریخ طولانی ومشعشع خویش از خود بظهور رسانیده است به آینده امیدوار باشد .

از جلسه گذشته که درواشنگتن تشکیل گردید تاکنون رویهمرفته ازتشنجات موجود بین نیرو هائیکه برای تعیین آینده جهان با هم در مبارزه هستند کاسته شده است‌با اینحال اوضاع جغرافیائی و تاثیر آن هنوز منتفی نگردیده و ما هنوز با این مسئله روبرو هستیم کـه چگونه میتوان منافع متغایر مللرا با هم امتزاج داده و از آن خمیره سرنوشت یك حکومت جهانی را بسازیم . تشنجات بین المللی نسبت باین مسئله طی قرنها پستی گرفته‌و گاه بلندی پذیرفته است و تکاپوی بشر را برای پیدا کردن راه حل‌آن همچنان باید ادامه داشته باشد .

امید ما اکنون بیشترمتوجه‌یافتن یك سیستم عملی خلع سلاح است. سیستمیکه درسایه آن خلع‌سلاح اتمی و عادی بنحوی تحت نظارت درآید که نتیجه نهائی آن توازن قدرت داشته باشد تا بوسیله آن دنیا از نعمت آرامش فکر و سلامت عمل بر خوردار گردد .

در ضمن باید بخاطر داشت که رسیدن به آبهای گرم و دست‌یابی بسرزمینهای ماوراءآن‌برای‌کمونیزم آرزوئی است غیر قابل اجتناب . اگر خطری را که درپشت نیروی سیاسی و جغرافیائی جهانگیری روسیه شوروی قرار دارد نادیده بگیریم دچار اشتباه بزرگی شده‌ایم این همان خطری است که اساس سیاست استعماری روسیه تزاری‌را تشکیل میداد با این تفاوت که‌امروز نحوه عمل تغییر کرده وافق این سیاست وسیعتر گردیده است .

حقیقت قابل فهم و اجتناب‌ناپذیر دیگر آنست که ملل آزاد جهان میکوشند در برابر نیرو های‌متغایر ورژیمی که برای عوامل زندگی ارزشهای‌دیگری‌قائل‌است‌ایستادگی کنند سازمان پیمان مرکزی باین منظور ایجاد شده است‌تاهم‌استقلال کشور های ایران و پاکستان و ترکیه را که اعضاءمنطقه‌سازمان‌اند حفظ کرده و هم با کمك و همکاری بریتانیای کبیر که عضو سازمان است و دولت ایالات متحده آمریکا که همکاری نزدیك و مهم‌با مادارد آینده درخشان این کشور ها را تضمین نماید . صحفات تاریخ‌گواه تحولات و اتفاقات بیشماری است‌که در این منطقه بوقوع پیوسته وشاهد مبارزه فرهنگهای مختلف و کشور گشائیها ئی است که چه در ازمنه گذشته و چه در دوران معاصر در این مرز زمینها ادامه داشته است. این منطقه ایست که در آن کشور ها گاه بر دیگران قاهر و گاه نیز مقهور دیگران بوده اند . تاریخ این حقیقت را نیز ضبط خواهد کرد که بدون کمکهای مستقیم و غیر مستقیمیکه ملل مغرب زمین‌از طریق سنتو به این کشور هامیدهند وضع سیاسی و دفاعی و اقتصادی این منطقه با اوضاع کنونی‌مغایرت میداشت و مورد پسند ما هم‌نمیبود.

آقایان وزیرانیکه در هشتمین دوره اجلاسیه سازمان پیمان‌مرکزی شرکت دارند پیشرفتهائی را که از جلسه‌واشنگتن‌تاکنون‌نصیب‌سازمان شده مورد بررسی قرار خواهندداد. آنان باوضاع کنونی رسیدگی‌کرده وبرنامه آینده را طرح خواهندکرد. تجربه ثابت کرده و میکند که ائتلافها و اتحاد ها برای پر کردن خلاء قدرتیکه در غیر اینصورت در اطراف بلوك‌کشور های کمونیست بوجود می‌آید نهایت ضرورت را دارد . امروز سیاست خارجی اغلب از کشور های آزاد جهان بر اساس همکاریهای سیاسی و نظامی بین‌المللی قرار دارد و بنا بر این قابل توجه است که پس از تشکیل سازمانهای دفاعی ناتو و سنتو و سیتو تنها تجاوز ارضی کمونیستها متوجه همسایگانی بوده است که‌در هیچیك از این سه سازمان عضویت نداشته اند . محل تردید نیست که موفقیت این سازمانهای دفاعی منوط ومربوط بقدرت و حسن نیت دولت ایالات متحده آمریکا است و اگر بگوئیم که بدون آمریکا امروز آزادی در جهان بجز با پذیرفتن یوغ شوروی نمیتوانست وجودداشته باشد راه مبالغه نپیموده ایم.استقبال گرم وبی شائبه قاطبه ملت درآنکارا وکراچی و تهران و درسایرپایتخت ها از رئیس جمهور، آمریکا بعمل آمد بهترین شاهد آگاهی ملتهااز این حقیقت ونماینده قدردانی آنان‌و میباشد .

نیروی سازمان پیمان مرکزی‌بر مبانی دوستی نزدیکی که‌بین‌کشورهائی که در این شورا شرکت دارند استوار میباشد ولی‌در عین حال سخنان پر مغز رئیس یکی از کشور های این منطقه را نباید از خاطر دور داشت که گفته است، «...اهمیت در آن است که هر کشور عضو بسهم خود به مساعی مشترك حتی المقدور کمك کندونه اینکه هر کشور عضو حتی القوه بنفع خود استفاده کند.»

کشور های عضو در نتیجه‌مساعی مشترك و مقابل خود بسلامت از یك دوران مخاطره‌ای گذشته است .

رجاء واثق دارم که اساس‌مذاکرات ما در آینده بر اتحاد و حسن‌تفاهمی استوار خواهد بود که امروز بین‌ما وجود دارد . آینده ای که در آن بطور یقین در نتیجه مذاکراتیکه عنقریب بین سران کشور های‌بزرك صورت خواهد گرفت ازنعمت‌امنیت وسلامت بیش از پیش برخوردار خواهیم بود . قطع نظر از نتایج ممکنه این مذاکرات تجربیات تلخ بملل‌جهان‌آموخته‌است که‌هیچ چیز جانشین همکاری بین المللی‌نمیشود وقدر مسلم آنست که درسایه‌همین همکاری بین‌المللی است که ما امروز برای رسیدن بهدفهای‌مطلوب خود در اینجا گرد هم جمع‌آمده‌ایم

نطق نخست وزیر

آقای دکتر اقبال نخست وزیر و رئیس هیئت نمایندگی ایران در ساعت یازده نطق خودرا به زبان فرانسه آغاز کرد .

متن نطق آقای نخست وزیر باین شرح است :

عالی جنابان ـ خانمها ـ آقایان

باکمال مسرت و خوشوقتی اجتماع نمایندگان محترم سازمان پیمان مرکزی را در تهران بنام دولت شاهنشاهی ایران تهنیت می گویم . این دومین بار است که شورای وزیران سازمان مادر تهران تشکیل می شود ملت ایران دراین خوش آمد و تهنیت به روسای نمایندگی های کشور هائی که در اینجا حضور دارند و همچنین تمام اعضاء نمایندگان آنها که‌بپایتخت مملکت ما آمده‌اند شریك میباشند واین را امتیازی خاص برای خود می دانم که حامل این احساسات دوستی و حسن نیت مردم و دولت ایران هستم . مخصوصا خوشوقتم دوستان عالی مقام دیرین خود را که‌در کنفرانس های قبلی با هم اشتراك مساعی داشتیم دراین مجمع می بینم و می دانم تجربیات وافر ونظریات صائب آنها در پیشرفت کار بسیار موثر خواهد بود .

متجاوز از پنجسال از عمراتحاد ما می گذرد ـ و دوره پنجساله آن در ۲۳ فوریه همین امسال پایان پذیرفت . دراین مدت سازمان ما با بحران هائی مواجه گردید ونیرو هائی علیه آن دست اندر کارشدند. ولی قابل انکار نیست که در برخورد با بحران ها ومشکلات فائق آمدیم وتجاربی بدست آوردیم که نه‌فقط مبنای همکاری‌سازمان پیمان‌مرکزی را تقویت کرده بلکه منطقی که این سازمان را بوجود آورده و مسئولیتی را که از لحاظ خدمت به صلح و ثبات سیاسی خاورمیانه بعهده آن واگذار شده تاییدنموده است . این اغراق نیست اگربگوئیم امروز اساس سازمان پیمان‌مرکزی بمراتب استوار تر وراهی که در پیش دارد روشنتر از پنجسال قبل که تازه دست بکار زده بودیم می باشد هدف سازمان سنتو واصولی که برآن مستقر گردیده هیچ شبهه وابهامی ندارد . دفاع مشترك از استقلال وحاکمیت ملی ـ حمایت از صلح و آزادی همکاری در پیش رفت و عمـران اقتصادی مبانی سازمان ما را تشکیل میدهد . اینها اصولی است که در حقیقت‌اساس روابط بین‌المللی زمان‌ما برآن استوار است .

محتاج به تکرار نیست که سیستم امنیت دسته جمعی مولود تجاربی‌است که اجتماع بین المللی در سیر تکاملی خود بوجود آورده و اصول آن در منشور متحد پی ریزی گردیده‌است. هم‌آهنك فعالیت های سازمان ملل‌متحد در راه تامین صلح و امنیت بین‌المللی که هدف نهائی ملل متحد است فکر ایجاد سازمان های منطقه‌ای نضج و قوت یافت و اصول آن در ماده ۵۲ منشور پیش‌بینی گردید که در واقع مکمل اصول و مقاصد ملل متحد می‌باشد .

در حقیقت اصول سیستم امنیت دسته جمعی ناشی از همبستگی بین‌المللی است که نشانی مشخص روح ماست .

از این لحاظ تکامل اجتماع‌بین‌المللی بمرحله‌ای رسیده که پیروی از سیاست انزوا و عدم تعاون‌بین المللی برای هیچ کشوری دیگر عملی نبوده و برگشتی هم بچنین سیاستی متصور نیست .

از اینرو ناگزیر باید در راه‌اشتراك مساعی بین‌المللی پیش برویم و قدم های موثری برداریم .

همچنانکه کرارا اعلام داشته‌ایم آرزوی ما اینست که جامعه انسانی باتجارب‌ناگوار که‌از زدوخوردها و جنگهای گذشته آموخته بدرجه‌ای از تکامل برسد که در روابط بین‌المللی نه فقط اعمال زور و تهدید باستعمال قوه قهریه بکلی رخت بربندد بلکه با تحقق خلع سلاح عمومی اجتماع بین‌المللی بتواند در محیط صلح وآرامش حقیقی و خالی از بیم تعرض مستقیم و تجاوزات غیر مستقیم به حیات خود ادامه دهد .

مادام که این آرزوی بزرك ماتحقق نیافته سازمان های دفاعی منطقه‌ای‌از عوامل موثر حفظ استقلال و تمامیت ارضی کشور ها می‌باشد .

بنابرهمین منطق بود که دولت شاهنشاهی به سازمان پیمان مرکزی پیوست .

دولت شاهنشاهی ایران همانطور که در جلسات گذشته باستحضار رسانیدم بسهم خود کوشا است که آنچه در قوه دارد بـرای تقویت پیمان مرکزی به کار برد و در این راه هیچ مانعی نمیتواند مارا منحرف سازد و امیدواراست بامساعی پرارزش کلیه شرکت کنندگان این سازمان بتواند بمقاصد عالیه خود برسد .

ما که یکی‌از کشورهای‌عضوسازمان پیمان مرکزی وسازمان ملل متحد هستیم ازتمام فعالیت‌های بین‌المللی‌که درراه تحکیم مبانی صلح وامنیت عمومی که‌براساس عدالت استوارباشد استقبال می‌کنیم . به پیروی ازهمین سیاست معتقدیم ملاقات سران کشور ها خدمت‌[illegible] اختلافات و سوء تفاهمات بین دول‌میکند وازهمین رو آرزومندیم کنفرانس سران کشور های بزرك که‌قراراست قریبا تشکیل شود موفق بایجاد محیط حسن تفاهمی گردد که‌درنتیجه آن بتوان درراه خاتمه دادن بجنك سرد وخلـع سلاح کامل وعمومی وبالاخره صلح جهانی قدم‌های مثبتی برداشت . در نیل باین آمال فقط اصول عدالت بین‌المللی است که‌باید هادی همه‌ما باشد .

اهمیت استراتژیکی منطقه خاور میانه دردفاع ازدنیای آزاد و تقویت صلح دردنیابرکسی پوشیده نیست ـو خدمتی هم که‌سازمان پیمان مرکزی‌در حفظ صلح وامنیت این‌منطقه حیاتی کرده قابل انکار نمی‌باشد .مادرعین حال که‌ازموفقیت های حاصله درمدت پنج سال عمر سازمان سنتو خرسند هستیم وقدر آنرا میشناسیم ـچشم بآینده داریم وامیدواریم بااشتراك مساعی دسته جمعی گامهای بزرگی در پیشرفت اصول ومقاصد پیمان مرکزی برداریم دراین راه‌روح همکاری بدفاع ازاصول آزادی و صلح عمومی مارا هدایت وارشادمیکند ـعالی جنابان ـ بانوان وآقایان تجاربی که‌از حوادث گذشته آموخته‌ایم ـچه حوادثی که برسرخود ما آمده وچه سوانحی‌که دیگران دچار آن بوده‌اند ایمان و تصمیم مارا بلزوم تقویت سیستم‌دفاعی بمنظور حفظ آزادی و استقلال و امنیت خود و ایستادگی در مقابل تهدید و ارعاب راسخ تـر کرده‌است بطوریکه همه میدانند مدتی‌است کشورمادرمعرض‌تبلیغات سوء فساد انگیزی قرار گرفته‌است اینجانب بانهایت سربلندی وقاطعیت میتوانم اظهار نمایم که نه تنها از این تبلیغات سوء وسعی در تحریك احساسات هیچگونه نتیجه مثبتی عایددشمنان ایران‌نگشت‌بلکه‌شدت این تبلیغات و تحریکات قوه‌مقاومت ما ایرانیان را بطور موثری افزود و مارادر بر خورد با حوادث‌پایدارتر ساخت و همچنین این تبلیغات‌سوء تشخیص و تمیز خیر را از شر ، دشمن را از دوست و ریا کاری را از صداقت برای مردم ایران‌تسهیل نمود .

ضمنا از مجموع این تجارب ما باین نتیجه رسیده‌ایم که تنها‌کافی نیست خود را در برابر تعرضات مستقیم‌نظامی مجهز کنیم ـ بلکه ضرورت دارد در مبارزه علیه‌اعمال و فعالیت های فساد انگیز و تبلیغات سوئی که هدف آن مشوب ساختن اذهان مردم میباشد آماده باشیم.

احتیاج به تذکر ندارد که‌فعالیت های سازمان پیمان مرکزی محدود بامور سیستم دفاعی دسته جمعی نیست .همچنانکه‌در گذشته‌بخدمات توسعه و عمران اقتصادی وبالا بردن سطح زندگی توجه شده است در آینده نیز همکاری دسته جمعی در این رشته ها مخصوصا اهمیت بسزائی خواهد داشت .

دولت ایران با اعتقادی که‌نسبت باصول سازمان پیمان مرکزی دارد در مذاکرات شورای وزیران پیمان شرکت میکند و امیدوار است مذاکرات و تصمیمات این شوری ثمر بخش و قرین کامیابی و توفیق باشد .

نطق‌وزیرخارجه‌ترکیه‌وپاکستان

نطق‌وزیرخارجه‌ترکیه‌وپاکستان شماره بعد بنظر خوانندگان‌خواهد رسید.

متن نطق هرتر وزیر خارجه امریکا وسلوین لوید وزیر خارجه انگلستان درصفحه ۲۳ چاپ شده است.

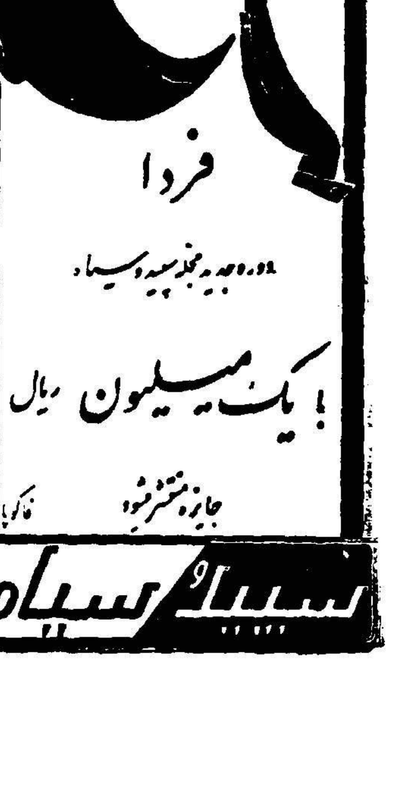

بمناسبت شب هفت مرحوم **حاجی آقا کاویانی** مقیم سیدآ باد جاپلق روز شنبه ۱۰ اردیبهشت ماه از ساعت‌سه‌تا پنج بعد از ظهر در قم مجلسی بر گذار میشود از دوستان و آشنایان تمنی دارد با تشریف فرمائی خود روح آنمرحوم را شاد فرمایند

خانواده کاویانی ـ مدنی ـ دادگر ـ صبوری ـ جدلی

در گذشت بانو **ام‌کلثوم بابایان** والده مکرمه آقای‌سراله کلانتری را باطلاع بستگان و دوستان میرساند مجلس ختم مردانه روز شنبه ۱۰ر۲ر۳۹ ساعت سه بعد از ظهردرامامزاده صالح واقع در بازار تجریش برگذار خواهد شد .

خانواده های کلانتری ـ بابایان ـ کاوه ـ کمالی ـ بهشتی ـ کاشانی ـ آذری آ ـ ۳۹۳۹

بعموم‌بازماندگان آنمرحومه‌مصیبت‌وارده راتسلیت میدهیم

آگهی‌های تسلیت

اینجانب و عموم کارمندان وزارت کشور فوت بانو بی‌بی کوکب بختیار را به تیمسار سپهبد بختیار معاون محترم نخست وزیر و رئیس‌سازمان اطلاعات وامنیت کشورصمیمانه تسلیت گفته بقای عمر و عزت خانواده جلیل ایشان را از خداوند متعال همواره خواستار میباشم

وزیر کشور اتابکی آ ـ ۴۲۱۴

فوت نابهنگام مادر تیمسار سپهبد بختیار را بحضور تیمسار محترم بویژه بازماندگان آنمرحومه تسلیت عرض نموده بقاء و سلامتی تیمسار را از درگاه احدیت مسئلت می نمایم . **ستوان ۱ علی اصغر زمانی**

تیمسار سپهبد عمیدی

افسران ـدرجه داران و افراد تیپ ۳ پیاده رضا پوربا کمال تاسف مصیبت مؤلمه در گذشت شادروان تیمسار سر لشگر عمیدی را به عموم بازماندگان آن مرحوم بویژه حضور آن تیمسار معظم تسلیت عرض نموده سلامتی و بقاء عمر همگان را از درگاه قادر متعال مسئلت مینمایند

فرمانده تیپ‌مستقل۳ پیاده‌رضاپور ـ سرتیپ‌علی‌حجت

با اندوه فراوان در گذشت شادروان تیمسار سرلشگر باز نشسته محمد حسین عمیدی را از طرف خود و عموم افسران و درجه داران و سربازان نیروی زمینی به‌بازماندگان فقید سعید بویژه تیمسار سپهبد عبداله عمیدی و تیمسار سرتیپ امیر قاسم عمیدی تسلیت عرض نموده نیك بختی و تندرستی آن فامیل محترم را از درگاه ایزد یکتا مسئلت‌دارد

فرمانده نیروی زمینی ـ سپهبد دکتر بهرام آریانا

جناب آقای خطاطان وزیر محترم گمرکات و انحصارات

کارمندان و کار کنان اداره غله اراك با نهایت تاسف مصیبت وارده را بجنابعالی‌و خاندان گرامی تسلیت عرض می نمایند . **اراك ـحسن بهنیا**

افسران رسته مهندس ارتش شاهنشاهی مصیبت‌وارده را بخاندان محترم عمیدی‌بویژه تیمسار سپهبد عمیدی‌تسلیت عرض می نمایند **سرلشگر حسن معین پور**

مصیبت وارده را بخانواده های قاسمی و پاینده تسلیت می گوئیم.

مهندس اصغر حسینی ـ مهندس بیجاری پور ـ کریم‌فیضی

تیمسار سپهبد بختیار فرماندهی محبوب

با نهایت تاثر در گذشت شادروان والده آن سرور ارجمند را صمیمانه تسلیت عرض نموده از خداوند متعال بقاء عمر سعادت و سلامت تیمسار محبوب و سایر بازماندگان شادروان را مسئلت مینمایم . **سرهنك ۲ صحت**

تیمسار سپهبد بختیار فرماندهی محبوب

با نهایت تاثر درگذشت شادروان والده آن سرور ارجمند را صمیمانه تسلیت عرض نموده از خداوند متعال مسئلت داریم که همواره وجود عزیز فرمانده محبوب راقرین صحت و سلامت فرماید

آ ـ ۳۸۶۳ **سرهنك ستاد مرادیان ـ سرهنك۲صمصام**

تیمسار سپهبد بختیار معاونت محترم نخست وزیر و رئیس سازمان اطلاعات کل کشور

مصیبت وارده را بحضور آن جناب تسلیت عرض مینمایم بقای عمر و عزت خاندان محترم را از خداوند متعال خواستارم

آ ـ ۳۹۱۷ **سید عبداله بهبهانی آیت‌اله‌زاده**

اینجانب از طرف خود و کلیه افسران و افراد لشگر ۲ آذربایجان مصیبت وارده را بخانواده معظم عمیدی و نقدی بویژه تیمسار سپهبد عمیدی تسلیت عرض کرده بقای عمر و سلامتی خاندان جلیل را از خداوند مسئلت دارد .

فرمانده لشگر ۲ آذربایجان ـسر تیپ‌قاسم‌بهاروند

افسران و درجه داران و افراد سپاه ۵ شیراز

با نهایت تاسف در گذشت شادروان تیمسار سرلشگر محمد حسین عمیدی را به تیمسار سپهبد نقدی و تیمسار سپهبد عبداله عمیدی و تیمسار سرتیپ قاسم عمیدی وسایر بازماندگان محترم تسلیت عرض نموده بقاء عمر و سلامتی آن خاندان جلیل را از درگاه ایزد متعال مسئلت مینمایند

آ ـ ۳۹۱۵ **سرلشگر فولادوند**

بدینوسیله مصیبت وارده را به تیمسار سپهبدبختیار رئیس سازمان امنیت و اطلاعات کشور و معاون نخست‌وزیر و برادران گرام ایشان تسلیت عرض مینماید

اصفهان ـ ناصر زنجانی خبرنگار اطلاعات

با تاسف و اندوه بسیار مصیبت دردناك وارده را به تیمسار سپهبد بختیار تسلیت گفته سلامت‌وبقاء عمر خانواده ارجمند بختیار را از خداوند متعال خواستارم.

آ ـ ۳۹۱۱ **ژاله واثقی**

از طرف افسران و درجه داران مرکز زرهی و سوار مصیبت وارده بخانواده محترم عمیدی بویژه‌تیمسار سپهبد عمیدی و سرکار ستوان عمیدی افسر مرکز زرهی سوار را تسلیت می گوییم **سرتیپ‌امیر انصاری**

کارمندان و کار کنان ساواك استان دهم در نهایت تاسف وتاثر در گذشت مرحومه مغفوره حاجیه بی بی کوکب بختیار را بخانواده های محترم . بختیار ـ اسعد ـ ایلخان‌ـ ایلخان ظفر ـ اسفندیاری ـ سرداریان ـ ضرغامی ـایلبك ـ اوژند ـ صمصام بختیاری بویژه تیمسار سپهبد تیمور بختیار ریاست محترم سازمان اطلاعات و امنیت کشور و معاونت محترم نخست وزیر و جناب آقای عبدالمجید بختیار وجناب آقای عبدالحمید بختیار و جناب آقای حاجی منوچهر خان بختیار فرزندان برومند آنمرحومه تسلیت عرض نموده .بقاء عمر و عزت بازماندگان آن شادروان را ازخداوند توانامسئلت می نمایند **ساواك استان دهم ـ احمد واثقی**

با قلبی اندوهگین و در نهایت تاسف و تاثر در گذشت مرحومه مغفوره حاجیه بی‌بی کوکب بختیار را بخانواده های محترم بختیار ـاسعد ـایلخان ظفر ـایلخان‌ـ اسفندیاری ـ سردار بیان ـضرغامی ـایلبك ـ اوژند ـ صمصام بختیاری بویژه تیمسار سپهبد تیمور بختیار ریاست معظم سازمان اطلاعات و امنیت کشور و معاونت محترم نخست وزیر وجناب آقای عبدالمجید بختیار و جناب آقای عبدالحمید بختیار وآقای حاج منوچهر بختیار فرزندان برومند آنمرحومه تسلیت‌عرض نموده و بقای عمر بازماندگان آن شادروان راازخداوندیکتا مسئلت می نماید . **احمد واثقی**

تیمسار سپهبد بختیار ریاست معظم سازمان اطلاعات و امنیت کشور

با کمال احترام مصیبت وارده به آن تیمسارمحبوب را از صمیم قلب تسلیت عرض نموده بقاء و سلامتی آن‌تیمسار و خاندان معظم را از درگاه احدیت خواستار است . **نشاط**

فوت مرحومه مغفوره حاجیه بی بی کوکب بختیار را بحضور تیمسار سپهبد بختیار و سایر افراد فامیل جلیل تسلیت عرض می نمائیم .

منصور فخیمی ـ ابوالقاسم حائری ـ احسان‌شهبازی

تیمسار معظم سپهبد تیمور بختیار

فوت تاثر آور حضرت علیه عالیه والده ماجده آن‌تیمسار معظم تمام ارادتمندان را متالم‌نمود از درگاه قادرمتعال‌سلامتی و بقاء عمر آن بزرگوار و خاندان جلیل را مسئلت داریم .

آ ـ ۳۹۲۵ **نوراله حی و برادران**

تیمسار سپهبد بختیار با دلی اندوهناك مصیبت وارده را تسلیت عرض نموده سلامتی تیمسار معظم وخانواده‌محترم را از خداوند متعال خواهانم **علی والی زاده افشار**

مصیبت وارده را به‌حضور تیمسار سپهبد بختیارتسلیت عرض سلامتی و سعادت تیمسار معظم و آن خانواده جلیل را از خداوند یکتا خواهانم .

آ ـ ۳۹٤۱ **سرهنك ستادعینی زالتاش**

صبح امروز زلزله شدیدی باقیمانده لاررا

بقیه‌از صفحه‌اول

دیگر از زیر آوار بیرون آورده شده است و کلیه این جنازه ها که متعفن گردیده‌اند بدون انجام مراسم غسل مدفون میشوند و بطور کلی بوی‌تعفن اجساد سراسر شهر لار را فراگرفته است .

چشمها گریان است

آوارگان‌لار که اغلب بدون داشتن چادردر بیابانهای‌اطراف‌پراکنده‌شده‌اند در مرگ عزیزان از دست رفته خود عزادارند و در لار هیچ چشمی نیست که گریان نباشد .

در حادثه زلزله لار تنها نه نفر از بستگان آقای ناظمی رئیس انحصارات این شهرستان زیر آوار مانده و جان‌سپرده‌اند .

آوارگان لار بیش از همه چیز به چادر احتیاج دارند و باید کمکهای موسسات خیریه و مردم نیکوکار باین امر ضروری معطوف گردد .

در حال حاضر عدهٔ کثیری از آوارگان لار از شهر ماتم گرفته خود که جزویرانه چیز دیگری ندارد بشهر های همجوار کوچ کرده‌اند و هم‌اکنون نیز جادهٔلارو بندرعباس پراز آوارگانی است که پیاده و یا با اتومبیل باین شهرستان میروند .

تاکنون در قریه زیبای «کروه» که آنهم براثر زلزله بکلی ویران‌گردیده، هیچگونه کمکی نشده است وآوارگان این قریه نیز از هموطنان خود تقاضا کمکهای فوری دارند .

آنوقه تمام شد

آنوقه‌ای که ازطرف موسسات‌خیریه شیراز و سایر شهر های همجوار به لارفرستاده‌شده‌است‌امروز تمام‌شداکنون دیگر در لار نه نان وجود دارد و نه خواربار .

وضع کارمندان ادارات دولتی لار که اینك بجای اداره در بیابان بسر میبرند هیچ خوب نیست .

در این میانه فقط از طرف وزارت فرهنك مبلغ پانصدهزار ریال‌بکارمندان اداره فرهنك لار کمك شده است ولی برای کمك‌بکارمندان‌سایر دوایردولتی اقدام نگردیده است .

دو نفر کودك که در زلزله امروز زیر آوار مانده بودند بوسیله عده‌ای از مردم ، زنده از زیر آوار خارج شدند .

۵۰درجه

هوای‌لار از صبح امروز بشدت گرم شده است بطوریکه در ساعت ده‌ونیم حرارت هوا به ۴۶درجه‌رسید دراین گرمای شدید و طاقت فرسا بوی‌تعفن اجساد بحدی ناراحت کننده‌است که اغلب سربازان و مامورین دستمال جلوی بینی خود بسته‌اند و در میان خانه‌ها بدنبال اجساد میگردند .

وضع آب آشامیدنی نیز اسفناك است وحتی می‌توان گفت از امروز دسترسی به آب آشامیدنی در شهر بسیار دشوار است چون اغلب آب انبار های شهر که براثر زلزله ترك برداشته طی دو روز گذشته خالی‌شده و اکنون آب در هیچیك از آب انبار های شهر موجود نیست .

در انتظار والاحضرت

امروز صبح در شهر شایع شد که عصر امروز والاحضرت شاهدخت‌شمس پهلوی ریاست عالیه جمعیت شیر و خورشید سرخ ایران به لار آمد تا از نزدیك وضع مصیبت دیدگان‌لار و طرز زندگی آنان را مشاهده نمایند. با اینکه مردم لار براثر این‌حادثه غم‌انگیز ، فاقد همه چیز شده‌اند و اصولا حواسی برای آنها باقی نیست مع‌الوصف مصیب دیدگان لاری از هم‌اکنون‌خودرابرای‌استقبال‌ازوالاحضرت آماده مینمایند و عده‌ای بطرف‌فرودگاه شهر که از دیروز مرتسم شده براه افتاده‌اند تا در همان محل بدیدار والاحضرت نائل شوند .

گزارش خبرنگار ما در لارحاکی است که تا عصر دیروز زلزله‌های خفیف همچنان ادامه داشت ومردم هنوز از ترس زلزله وارد منازل نمیشوند و خیابانهای لار مملو از کسانیست که بارو اثاثیه خود را بسته و بوسیله اتوبوس ها واتومبیل ها ی‌کرایه بسوی بندر لنگه .بندر عباس . جهرم . شیراز و سایر نقاط خلیج فارس مهاجرت میکنند بطور تقریب تاکنون قریب به سه هزار نفراز اهالی لار کوچ کرده و شهر و موطن خودرا بقصد نقاط اطراف خلیج ترك کرده‌اند روز گذشته یکدسته هشتاد نفری از لاریهای مقیم کویت با هواپیما وارد شیراز شدند تا نزد اقوام خود بروند این عده در فرودگاه شیراز با چشمان گریان و سراسیمه درباره وضع مرد م‌لار از خلبانان سئوالاتی می کردند .

بوی عفونت سراسر شهر را فرا گرفته و بعلت گرمای شدید هوا که ظهر دیروز به پنجاه درجه بالای صفر رسیده بود امکان بروزاپیدمی تیفوئید میرود آقای سرهنك بنی‌اعتماد معاون لشکر فارس گفت . تنها راه جلوگیری از شیوع‌بیماری ضد عفونی کردن سریع منطقه آسیب دیده است و اکنون ما در انتظار ورود مامورین شیرو خورشید سرخ هستیم که برای ضد عفونی کردن منطقه لار از شیراز حرکت کردند . تا ظهر دیروز سیصد و پنجاه جسد از زیر خاك بیرون آمده است که بعلت عفونت شدید اجساد بدون غسل و کفن بخاك سپرده شدند ودر حال حاضر دو اکیپ سرباز با بیل و کلنك مشغول خارج کرد ن‌اجساد هستندضمن تحقیقات محلی که اینجانب بعمل آوردم احتمال میرود که در حدود همان تعداد جسد زیرآوار مانده باشد روز گذشته بعلت عفونت منطقه چندین نفر از سربازان مامور پیدا کرد ن‌اجساد بی هوش شدند ولی فعالیت مامورین‌لشکر فارس‌همچنان برای پیدا کردن اجساد مقتولین ادامه دارد آنچه که در حال حاضر موردلزوم زلزله‌زدگان لار میباشد چادر است برای منطقه آسیب‌دیده لارحداقل‌بایدپنجهزار چادر ارسال شود تا زلزله زدگان‌از زیر گرمای سوزان صحرا بداخل چادر ها پناه ببرند در غیر اینصورت ممکن‌است عده‌ای بعلت گرما زدگی تلفشوند وضع زلزله‌زدگان‌لار از نظرخواربار بخصوص نان اسف انگیز است و با اینکه کمك های شیرو خورشید سرخ مفید و موثربوده معهذا شدت و حدت خرابی لار بحدی است که این کمکها باید بمقیاس وسیع تری ادامه یابد .

اظهارات استاندارفارس بخبرنگارما

آقای دکتر بیراسته استاندار فارس دیشب به خبرنگار ما اظهار داشت :

همانطور که اطلاع دارید از همان دقایق‌اول وقوع‌این حادثه‌حسب‌الامر شاهنشاه و والاحضرت شاهدخت شمس پهلوی ، سازمان مجهز شیرو خورشید سرخ ایران تمام اقدامات فوری ممکن را از لحاظ ارسال دارو و طبیب و غذا وچادر وپتو وسیله هواپیما معمول داشت و شخصا شاهد بودم که دقیقه‌ای از این امر فرو گذار نشده است و جمعیت با کوشش قابل تحسینی به خارج از شهر بودند تلفات جانی در این زلزله وارد نشد در اثر این‌زلزله کوه بزرك مقابل شهر شکاف عمیقی برداشته است که طبق گزارش تلفنی از لار این شکاف بخوبی دیده میشود.

مشکل حمل و نقل

سخنگوی شیرو خورشید افزود مشکل عمده‌ای‌که هم اکنون در سرراه جمعیت قرار دارد موضوع حمل و نقل است زیرا ارسال اجناس مورد احتیاج دوازده هزار نفر جمعیت بی خانمان لار وسیله کامیون و راه زمینی مقدور نیست کامیونهای شیر وخورشید که چهار روز است فرستاده شده هنوز به لار نرسیده بنا براین شش روز وقت لازم است تا اجناس فرستاده‌شده وسیله کامیون به لار برسد . البته‌از طرف نیروی هوائی ٤ فروند هواپیما از روز اول حادثه در اختیارشیرو خورشید گذاشته شده است که این هواپیما ها تا روز گذشته فقط چادر های جمعیت را از تهران بشیراز‌بردند وسائلی که تاکنون فرستاده شده وسیله کامیون از شیراز‌به‌لار رسیده‌و از دیروز این وسائل وسیله هواپیما های ارتش حمل گشته است .

در انبار جمعیت همه گونه وسائل آماده است لیکن وسیله فرستادن‌آنها بلار موجود نیست شیرو خورشیدسرخ ناچار امروز چند فروند هواپیما از شرکت هواپیمائی ایران اجاره کردو قرار است که بوسیله این هواپیما ها اجناس از تهران بشیراز حمل شود. از شیراز بلار نیز وسیله هواپیماهای نیروی هوائی بمحل برده می شود اولین دسته این هواپیما ها امروز با شش تن بار بشیراز فرستاده شد . ارسال اجناس وسیله هواپیما های اجاره‌ای ادامه خواهد داشت .

سم پاشی

سخنگوی شیر و خورشید گفت دیشب از طرف شیر و خورشید با آقای وزیر کشاورزی مذاکره شد که هواپیما های سمپاش برای پاشت بری به محل فرستاده شود و دراین باب دستوراتی از طرف‌وزیر کشاورزی صادر گردید .

همچنین چون اطلاع حاصل‌شد‌که مقدار۸۰تن قندوشکر وسیگارو کالا های انحصاری در انبار کار موجود است به شیر و خورشیدپیشنهادشد که‌این اجناس در محل بشیر و خورشید فروخته شود تا بین‌آسیب دیدگان تقسیم گردد .

در بیمارستان نمازی

تعداد مجروحینی که تا قبل از ظهر امروز در بیمارستان نمازی شیراز بستری شده‌اند به شصت نفر رسیده است رئیس دادگاه لار یکی از مجروحینی است که‌فعلا در بیمارستان نمازی شیراز بستری میباشد .

ضمنا پنج نفر از روحانیون‌شیراز برای انجام مراسم مذهبی و نظارت در کفن و دفن کشته شدگان لار به آن منطقه عزیمت کردند .

ارتباط مستقیم بالار

بطوری که سخنگوی شیر و خورشید سرخ اظهار داشت ازساعت ۵روز گذشته برای اولین بارپس از توسعه فرودگاه لار هواپیما های داکوتای ارتش حامل ۱۶ تن‌اعضای اکیپ امدادی شیرو خورشید سرخ مرکزی ودستگاه تلفن مستقیم جمعیت در فرودگاه لار به زمین نشستند . بلافاصله پس‌از فرود آمدن هواپیما ها رابطه تلفنی‌مستقیم جمعیت شیرو خورشید با منطقه آسیب دیـده لار بـر قـرار شد واکنون شیرو خورشید سرخ می تواند مستقیما امور کمك به این منطقه را تحت نظر داشته باشد .

عصر دیروز هواپیما های‌ارتش همچنین توانستند چادر های شیرو خورشید سرخ را مستقیما بفرودگاه لار برسانند تاکنون این وسائل فقط تا شیراز با هواپیما برده‌میشد

تا دیشب

طبق آخرین گزارش دیشب ، مامورین امدادی شیرو خورشید سرخ و سربازان لشکر فارس تا آخر وقت دیروز ۳۶۰ جسد از زیر آوار بیرون‌آوردمو به‌خاك سپرده‌اند کاوش برای بیرون آوردن بقیه اجساد ادامه دارد .

عزای عمومی

خبر نگار ما از فسا گزارش می دهد که بمناسبت حادثه زلزله لار در شهرستان فسا پنج روز عزای عمومی اعلام شده و مجالس یادبود در مساجد برپا است .

دستگاه بتهران رسید

ساعت نه ونیم صبح امروز دونفر مهندس فرانسوی با دستگاه جدید الاختراع مخصوص‌پیداکردن اشخاص زنده ،از زیر آوار که شرح آن‌در شماره دیروز داده شد بتهران‌وارد شدند مهندسین مزبور که یکی از آنها بعد از زلزله اقادیر با همین دستگاه به پیدا کردن زنده بگور های این شهر از زیر آوار مشغول بوده بعد از ظهر باتفاق وزیر راه واعضای هیئت‌مدیره شیرو خورشید سرخ به لار میروند و دستگاه را به محل وقوع زلزله برده و باآن شروع بیافتن کسانیکه هنوز درزیر آوار هستند خواهند پرداخت .

اظهارات سخنگوی شیر و خورشید

سخنگوی جمعیت شیرو خورشید امروز بخبرنگار ما گفت درظرف‌دیشب و امروز چندین بار زلزله شدید در لار بوقوع پیوست ولی چون اهالی در خارج از شهر بودند تلفات جانی در این زلزله وارد نشد در اثر این‌زلزله کوه بزرك مقابل شهر شکاف عمیقی برداشته است که طبق گزارش تلفنی از لار این شکاف بخوبی دیده میشود.

مشکل حمل و نقل

سخنگوی شیرو خورشید افزود مشکل عمده‌ای‌که هم اکنون در سرراه جمعیت قرار دارد موضوع حمل و نقل است زیرا ارسال اجناس مورد احتیاج دوازده هزار نفر جمعیت بی خانمان لار وسیله کامیون و راه زمینی مقدور نیست کامیونهای شیر وخورشید که چهار روز است فرستاده شده هنوز به لار نرسیده بنا براین شش روز وقت لازم است تا اجناس فرستاده‌شده وسیله کامیون به لار برسد . البته‌از طرف نیروی هوائی ٤ فروند هواپیما از روز اول حادثه در اختیارشیرو خورشید گذاشته شده است که این هواپیما ها تا روز گذشته فقط چادر های جمعیت را از تهران بشیراز‌بردند وسائلی که تاکنون فرستاده شده وسیله کامیون از شیراز‌به‌لار رسیده‌و از دیروز این وسائل وسیله هواپیما های ارتش حمل گشته است .

در انبار جمعیت همه گونه وسائل آماده است لیکن وسیله فرستادن‌آنها بلار موجود نیست شیرو خورشیدسرخ ناچار امروز چند فروند هواپیما از شرکت هواپیمائی ایران اجاره کردو قرار است که بوسیله این هواپیما ها اجناس از تهران بشیراز حمل شود. از شیراز بلار نیز وسیله هواپیماهای نیروی هوائی بمحل برده می شود اولین دسته این هواپیما ها امروز با شش تن بار بشیراز فرستاده شد . ارسال اجناس وسیله هواپیما های اجاره‌ای ادامه خواهد داشت .

سم پاشی

سخنگوی شیر و خورشید گفت دیشب از طرف شیر و خورشید با آقای وزیر کشاورزی مذاکره شد که هواپیما های سمپاش برای پاشت بری به محل فرستاده شود و دراین باب دستوراتی از طرف‌وزیر کشاورزی صادر گردید .

همچنین چون اطلاع حاصل‌شد‌که مقدار۸۰تن قندوشکر وسیگارو کالا های انحصاری در انبار کار موجود است به شیر و خورشیدپیشنهادشد که‌این اجناس در محل بشیر و خورشید فروخته شود تا بین‌آسیب دیدگان تقسیم گردد .

در بیمارستان نمازی

تعداد مجروحینی که تا قبل از ظهر امروز در بیمارستان نمازی شیراز بستری شده‌اند به شصت نفر رسیده است رئیس دادگاه لار یکی از مجروحینی است که‌فعلا در بیمارستان نمازی شیراز بستری میباشد .

ضمنا پنج نفر از روحانیون‌شیراز برای انجام مراسم مذهبی و نظارت در کفن و دفن کشته شدگان لار به آن منطقه عزیمت کردند .

ازاحوالپرسی تا زندان

امروز بموجب قرارصادره از طرف آقای عالی بازپرس ناحیه یك شخصی بنام عباس فرزند حسن باتهام‌چاقوکشی وایراد ضرب جوانی بنام علی اکبر بازداشت شد.

علت بروز نزاع بین این دونفرباتوجه‌بمحتویات‌پرونده آن بودکه بین عباس ویکی از رفقایش بنام علی‌اکبر موقع سلام واحوالپرسی گفتگوئی در گرفت وسرانجام این احوالپرسی بچاقوکشی ختم شد. علی اکبر توسط‌مامورین به‌بیمارستان وعباس به‌زندان منتقل گردیدند.

حوادث و وقایع

اتومبیلی که‌هوس آب‌تنی کرده است !

کار شهرداری تعمیر نرده‌ها وکار اتومبیلها افتادن درحوض این میدان‌شده‌است!

شاید تاکنون بیش‌از بیست بار شهرداری نرده‌های اطراف آب‌نمای میدان ژاله را تعمیر کرده‌باشد ولی اتومبیل‌ها ازاین میدان دست‌بردار نیستند بطوریکه ساکنین اطراف از بس که‌اتومبیلهای مختلف راداخل‌آب نمای میدان دیده‌اند ،گمان میکنند حوض میدان برای شستوی اتومبیلها ساخته شده‌است !

دوساعت پس‌ازنیمه شب گذشته تاکسی شماره ۷۲۷۴ که از خیابان دوشان تپه‌می‌آمد درنتیجه سرعت‌زیاد ولیزبودن خیابان باهمان سرعت نرده کنارمیدان تصادف کردوپس‌ازشکستن نرده آهنی بداخل حوض افتاد.

طرزافتادن این‌تاکسی درحوض (که البته راننده‌آن پس ازواقعه فرار را برقرار ترجیح داده‌است) بقدری جالب بود که‌عابرین ازاین‌میدان با وجودیکه بدیدن اتومبیلها درداخل‌این حوض عادت دارند چند دقیقه‌ای‌ایستاده آنرا تماشا میکردند .

مامورین کلانتری چهارده درجستجوی راننده تاکسی می‌باشند تاپس‌از اینکه خسارات شهرداری ازوی اخذشد جهت پرداخت جریمه رانندگی بدادگاه فرستاده شود .

یکباردیگر ثابت‌شد

بیگناه بالای دار نمیرود

دادگاه متهم را ازاتهام قتل تبرئه‌کرد ولی نماینده‌دادستان باوجودیکه به بیگناهی متهم اطمینان دارد ازرای صادره تقاضای فرجام‌کرد

امروز جوان‌باغبانی بنام شعبان طاهری ازاتهام قتلی تبرئه شد و نماینده دادستان بااینکه به‌بیگناهی متهم‌اعتراف دارد ازرای صادره فرجام خواست .

دختری گم شده‌بود

شعبان درفروردین‌ماه سال گذشته درباغی‌واقع در قیطریه شمیران باغبانی میکرد . هفتم فروردین ماه‌همان سال دختر بچه هشت ساله‌ای درحوالی همان باغ گم شد وچند روز بعد جنازه وی ازچاه باغی که‌شعبان در آن‌کارمیکرد بدست آمد وچون ظهر همانروز شعبان کارخود رارها کرده وبه‌شهر ری رفته بود مامورین نسبت بوی ظنین شده در صدد دستگیری وی برآمدند . ولی بطوریکه درپرونده منعکس‌است یکی‌از دوستان شعبان فردای‌همانروز که‌جنازه ازچاه بیرون آمد ومامورین درتعقیب شعبان بودند جریان راشعبان اطلاع داد وی بلافاصله بشهر آمده وخود رابکلانتری معرفی کرد .

بیگناه است

شعبان درتمام بازجوئیها وبازپرسیها منکر جریان بود ومی‌گفت من‌از گم شدن و کشته شدن دختر بچه‌بی‌اطلاع هستم ولی پرونده‌ای علیه وی تشکیل گردیدو بدادگاه جنائی فرستاده شد.

امروز شعبه دوم دادگاه عالی جنائی باین پرونده رسیدگی کردوچون‌دلائلی مبنی برمجرمیت شعبان وجود نداشت ودیرونده فاقد دلیل کافی بود قضات دادگاه باتفاق آراء شعبان را تبرئه کردند و دادگاه دستور داد شعبان اززندان آزاد گردد .

عقیده نماینده دادستان

ازاین رای آقای‌خردمند نماینده دادسرای استان فرجام خواست ،آقای خردمند بخبرنگارما گفت، من پس از مطالعه پرونده متهم‌حدس میزدم که‌وی بیگناه است وفرجام خواهی من‌ازاین جهت است که رای صادره دردیوانعالی کشور تایید شده مسجل گردد وسپس چون قتلی واقع شده وقاتل متواری است پرونده جهت تحقیق ودستگیری قاتل اصلی بدادسرای تهران فرستاده شود .

حوادث روز

اتومبیل پلنگی واژگون شد

ساعت هشت و نیم صبح امروز اتومبیل سواری شماره ۳۱۷۰۳ که راننده آن گل بابا پلنگی میباشد هنگامیکه از بلوار کرج عبور میکرد واژگون شد . در این حادثه به کسی صدمه‌ای وارد نشد .

خفگی در آب آهك

دیروز مردی بنام قربان فرزند حسین بر اثر سقوط در حوض آب آهك درگذشت .

این محل برای انجام قسمتی از کار دباغی پوست و گوسفند در حوالی شهر ری ساخته شده است.

خفگی درحوض

همچنین طفلی بنا م‌اکرم بهاری براثر خفگی در حوض درگذشت و جنازه وی برای معاینه بادار پزشکی قانونی منتقل شد

آتش‌سوزی

دیشب مامورین پلیس مردی بنام حسینعلی حیدر قلی فرزند حیدرعلی را که در یك حادثه آتش سوزی در بخش ۱۵ مجروح شده‌بوددربیمارستان حکیم‌الملك بستری کردند . حریق بوسیله اهالی محل و مامورین‌کلانتری خاموش شده است .

۱۰ نفر دراثرحوادث مختلف مجروح‌شدند

در ۲۴ ساعت گذشته هشت نفر باسامی عین‌علی صمدی ، تراب علی عباسی فرزند محمد علی ، محمد رضا فصولی فرزند محمد حسین ، حاج آقا منصوری ، فریده یادگار فرزند حسین ، رحیم فرجی ، پرویز شفیع و رقیه مظفری فرزند غلامعلی در اثر حوادث رانندگی در تهران و حومه و دو نفر باسامی منصور رحیمی و عباس درودیان فرزند رسول در اثر چاقو خوردگی مجروح شده‌اند .

گم شده ها

حریق دربندرپهلوی

یك ساعت و نیم بعد از نیمه شب حریقی در خیابان سپه بندر پهلوی رویداد که در نتیجه آن‌دوخانه وچهار مغازه ویك حمام بزرك در میان آتش سوخت .

این حریق درساعت هشت صبح امروز خاموش شد در این واقعه به ساکنین خانه های آتش گرفته وهمچنین صاحبان حمام و مغازه‌ها خسارات زیادی وارد آمد بطوری که برای یکی از مستاجرین خانه های سوخته بنام آقای «کاس‌آقائی» که کارمند دولت می باشد فقط یکدست کت‌و شلوار باقی ماند .

۱۴ روز قبل سید منصور امامی دانش آموز ۱۴ ساله دبیرستان جعفری تهران (عکس بالا) مفقود شده است . او یك روز پس از گم شدن طی نامه ای که برای مادرش فرستاده تقاضای بخشش کرده واز او خواهش نموده که از دوری وی ناراحت نباشد .

امروز خانواده منصور بسرویس حوادث روزنامه اطلاعات مراجعه کرده ضمن اعلام این موضوع‌تقاضا کردند اگر کسی خبری از منصور دارد به سرویس حوادث یا تلفن پیش خوراك یك‌ماهه خانه، راخریده‌و به‌مبری گفتم ازخانه خارج نشود اوهم بمن قول داد ولی چندساعت بعد که بخانه آمدم اورادرخانه ندیدم منهم دستور دادم دیگراورابخانه راه ندهند! پرونده این‌جریان ظهرامروزبدادسرای ناحیه ٤فرستاده‌شد .

بدگمانی بیجا

دیشب زن‌مسنی که خودرامهری معرفی میکرد بکلانتری ۲۰ شکایت کردو گفت شوهرش میرزاعلی پس از۱۶سال زندگی زناشوئی‌بوی‌بدگمان شده وازخانه بیرونش کرده‌است .

میرزا علی که‌دراثر این شکایت بکلانتری احضار شده‌بود گفت‌چندروز پیش خوراك یك‌ماهه خانه، راخریده‌و به‌مبری گفتم ازخانه خارج نشود اوهم بمن قول داد ولی چندساعت بعد که بخانه آمدم اورادرخانه ندیدم منهم دستور دادم دیگراورابخانه راه ندهند! پرونده این‌جریان ظهرامروزبدادسرای ناحیه ٤فرستاده‌شد .

قصد سرقت داشت

دیشب مردی بنام قاسم ولی‌خانی که از خیابان سوم اسفند‌قصدربودن اتومبیل جیپ آقای‌نصرت‌اله‌تیموری راداشت وسیله مامورین کلانتری ۳دستگیر شد .

پسربچه‌ای گم شده

یك پسر بچه ۱۲ ساله بنام‌یعقوب اصل ستاری فرزند علی از بعد از ظهر روز شنبه گم‌شده است .

بستگان این پسر بچه ضمن اعلام خبر گم شدن وی بسرویس حوادث ،در خواست کردند که اگر کسی از یعقوب خبری دارد به تلفن شماره ۳۱۴۶۱ اطلاع دهد .

کشف گلوله توپ

مامورین کلانتری شش بدنبال اطلاع‌قبلی از سه مغازه در خیابان های مختلف آن بخش مقدار زیادی گلوله توپ پر وخالی بدست‌آوردند و صاحبان مغازه ها را دستگیر و بامبروده تسلیم مقامات صلاحیتدار نمودند .

۲۰۲۵۶۹
تلفن مستقیم سرویس حوادث

پیش‌بینی وضع هوا

پیش‌بینی وضع‌هوای‌ایران تاظهر فردا طبق‌گزارش اداره پیش‌بینی کل هواشناسی بدینقرار است :

هوای تهران واطراف کمی‌ابری گاهی همراه بامقدار بیشتری ابر واحتمالا در بعداز ظهر واوایل شب توام بارگبارهای پراکنده ورعد وبرق در ارتفاعات وفردا کمی ابری پیش‌بینی میشود .

هوای سواحل بحرخزرابری همراه بابارندگیهای‌پراکنده دربعضی ساعات ،هوا آذربایجان قسمتی ابری‌ودربعضی‌ساعات توام با بارندگی ، هوای کرمانشاه ، کردستان وخوزستان کمی ابری ودر بعضی ساعات قسمتی ابری همراه با رگبار های پراکنده .

حداکثر درجه حرارت هوای شهر تهران در روز گذشته ۲۱ (۸درجه سرد تراز روز قبل)وحداقل آن۱۱درجه سانتیگراد بالای صفر بوده‌است .

اعتبارات

در وزارت کشاورزی

آقای جلیل سدیفی به ریاست حسابداری اداره کل خدمات اداری وزارت کشاورزی منصوب شد .

در وزارت دارائی

آقای محمد حسن صداقت‌املشی لیسانسیه حقوق بسمت رئیس اداره امور عمومی پیشکاری دارائی استان یکم (گیلان) منصوب گردید .

بیش ازیکصدکودك درزیریك سقف مدفون شدند،
وفقط یك دختربچه روی صحنه نمایش باقی ماند، که
تفصیلات وعکس آنهم منحصرا درمجله اطلاعات هفتگی چاپ شده‌است
اطلاعات هفتگی فرداصبح ۱۰ ریال وروز بعد نایاب

آگهی مربوط بامتدادکوچه ۸متری نقیب لاهوتی واتصال آن بکوچه شهناز ٦

شهرداری تهران بدینوسیله بمالکین واقع در مسیرامتداد کوچه نامبرده که ملك آنها جزو معبر میگردد اعلام مینماید که طبق نقشه مصوبه وزارت کشور قائم مقام انجمن شهر در اجرای قانون توسعه معابر املاك مذکور را خراب وجزو گذر خواهد نمود .

علیهذا باتوجه بماده ۲ قانون توسعه معابرمرا تبرا باطلاع مالکین مربوطه میرساند تا بامراجعه باداره کل فنی شهرداری و ملاحظه نقشه چنانچه اعتراض موجهی بر نقشه و تصمیم شهرداری دارند در ظرف مدت ۳ ماه از تاریخ انتشار آگهی بدفتر کل شهرداری یا اداره کل فنی شهرداری تسلیم ورسید دریافت دارند .

بدیهی است چنانچه پس ا زانقضاء مدت۳ ماه اعتراض از طرف مالکین برسد ترتیب اثر داده نخواهد شد .

آ-٤١٩٦ — شهردار تهران

مدیرکل مالی وزارت‌بهداری

آقای مرتضی خطیبی رئیس اداره کل حسابداری وزارت بهداری از طرف وزیر بهداری بسمت مدیر کل مالی این وزراتخانه منصوب گردید .

ازهرسو کمك بزلزله‌زدگان

بقیه از صفحه اول

این چك را کارمندان رسمی و پیمانی وزارت راه ـ راه آهن ـ اداره کل راه ـ و هواپیمائی از حقوق خود برای ابراز همدردی با ساکنین شهرستان لار پرداخته‌اند .

کمك پاکستان

آقای صفدر علیخان دبیرکل‌صلیب سرخ پاکستان که با دو فروند هواپیما اجناسی‌برای کمك به‌آسیب دیدگان بتهران آورده‌است دیشب درشیر و خورشید سرخ حضوریافت

آمادگی مراکش

همچنین سفیر کبیر مراکش به اتفاق نایب‌رئیس هلال‌احمر مراکش که برای شرکت در کنگره پزشکی نظامی به تهران آمده بودند دیشب در جمعیت شیر و خورشید سرخ حضور یافته ضمن ابراز همدردی آمادگی هلال احمر مراکش‌رابرای کمك به آسیب دیدگان اعلام داشتند ،وصورت احتیاجات مردم آسیب دیده را خواستند .

کمك بفرهنگیان

برای کمك بمعلمین وکارمندان آسیب دیده فرهنك لار از طرف آقای دکتر مهران وزیر فرهنك تلگرافی مبلغ پانصد هزار ریال به فرهنك استان فارس حواله گردید و بمدیر کل فرهنك استان دستور داده شد که فورا بهمراهی‌نماینده شیروخورشیدسرخ‌شیرازبمحل‌حادثه حرکت نموده و از این مبلغ خوار و بار مورد نیاز را تهیه و شخصابین فرهنگیان‌آسیب دیده‌زلزله‌لارتوزیع کند وضمنا تعدا د تلفات‌و آسیب دیدگان‌فرهنگیان و دانش آموزان سانحه زلزله راهرچه زودتر گزارش دهد تا نسبت بکمك و مساعدت های لازم دیگر اقدام بعمل آید.

ترکیه کمك میکند

امروز سه فروند هواپیمای ترکیه چادر و لوازم برای آسیب دیدگان مستقیما بشیراز خواهد برد و نیز هوا پیما های ارتش پاکستان قرار است لوازم امدادی خود را فردا در شیرازتحویل مقامات‌شیرو خورشید بدهند .

نامه یك طفل

امروز نامه‌ای از یك طفل به جمعیت شیر وخورشیدسرخ رسید.

این پسر نوع دوست که حتی اسم کامل خود را هم زیر نامه متاثر کننده‌اش ننوشته وفقط‌بذکر دو حرف م ـ ش اکتفا کرده است مینویسد :

من شاگرد کلاس چهارم‌ابتدائی هستم و پدرم کارمند جزء وزارت پست و تلگراف است . چون شنیدم یك عده از اطفال هموطن من در اثر زلزله لار یتیم شده‌اند ۲۰ تکه از لباسهای خود و دو بسته آب نبات برای شیر و خورشید فرستادم که هرچه زودتر برای آنها بفرستند .

کمك‌های دیگر

امروز ازطرف موسسه‌بنیاد اردکانی یك اکیپ‌امدادی دیگر برای‌کمك بآسیب دیدگان لار شیراز اعـزام‌شد.

انجمن پرستاران امروز طی‌نامه‌ای که‌بروزنامه نوشته‌اند متذکر شده‌اند که‌آماده برای‌خدمت بآسیب دیدگان هستند .

کارمندان بانك ملی نجف آباد مبلغ دوهزار وششصد وپنجاه ریال برای‌کمك بآسیب دیدگان‌لاردراختیار شیروخورشید سرخ گذاردند .

از طرف آقای شمس الدین وکیلی‌چکی به مبلغ یکهـزار ریـال و از طرف کودکان کودکستان و دبستان ایران سویس چکی بمبلغ پنجهزار ریال به‌روزنامه اطلاعات رسید که‌به‌شیرو خورشید سرخ فرستاده میشود .

کمك فرانسه

صلیب سرخ فرانسه‌مقداری دارو ووسایل برای‌زلزله‌زدگان میفرستد وشرکت ایرفرانس متعهد شده‌است که این کمك ها را مجانا بایران حمل نماید .

کمك دارائی آباده

کارمندان دارائی شهرستان‌آباده مبلغ بیسه تهزار و پانصد ریال برای کمك به زلزله‌زدگان دراختیار شیر و خورشید سرخ گذاردند .

نگهداری کودك شیر خوار

آقای سروان علی اکبر ابادر نیا کلانتر سوار آماده نگهداری طفل شیر خواری است که در حادثه زلزله بی سر پرست شده و اکنون در بیمارستان نمازی بستری است .

یك بانوی ناشناس مبلغ ۲۵۰ ریال برای کمك به آسیب دیدگان بصندوق روزنامه اطلاعات پرداخت .

کمك روتاری

کلوپ روتاری تهران ۲۰۰ بسته مواد غذائی که هر بسته آن شامل ۱۲ کیلو آردو ۲ کیلو شیر خشك میباشد از طریق جمعیت شیر و خورشید برای زلزله زدگان ارسال داشت .

هیئت پزشکی اردن

عمان ـ خبر گزاری فرانسه ـ ۲۷ آوریل ـ رسما در عمان اعلام شد که دولت اردن تصمیم گرفته است یك‌هیئت پزشکی برای همکاری در کمك بزلزله زدگان لار به ایران بفرستد اعضاء این هیئت که قرار است بزودی رهسپار ایران شوند از یك عده پزشکان نظامی و غیر نظامی تشکیل شده و ریاست آن راسرهنگ سلام جمالی رئیس‌سرویس بهداشت ارتش اردن بعهده دارد .

کریستیان هرتر وزیرخارجه آمریکا هنگام ورود بتهران گفت:

اطمینان دارم‌که اراده ملی دولتها ومردم آزاد عضو سنتو همچنان بتعقیب هدفهای خود ادامه خواهند داد

آمریکا بهمکاری این ملل‌درکار مشترکشان برای‌حمایت‌ازآزادی وتامین زندگی بهترافتخارمیکند

ایران بالاخص ،هدف حملات تبلیغات بیسابقه‌ای بودکه‌منظور آن درهم ریختن نظام‌مشروطیت این‌کشور میباشد

در ساعت شش بعد از ظهردیروز آقای کریستیان هرتر وزیر خارجه ایالات متحده امریکا باتفاق‌همسرش وارد فرودگاه مهرآباد شد .

در فرودگاه آقای آرام وزیر خارجه ـ سفیر امریکا و سفرای دول عضو سنتو در تهران وعده‌ای از شخصیت های سیاسی داخلی و خارجی از ایشان استقبال کردند .

هنگام ورود هرتر ، که ۵در مدت اقامت‌در تهران میهمان دولت‌ایران است ، مراسم احترامات نظامی و استقبال رسمی انجام گرفت

پیام هرتر

آقای کریستیان هرتر وزیر خارجه امریکا هنگام ورود به تهران‌پیامی باید ن‌شرح در اختیار خبرنگاران نهاد :

از ورود به تهران برای شرکت در هشتمین جلسه شورای وزیران سازمان پیمان مرکزی نهایت‌خوشوقتی را دارم. خوشوقتی من نه تنها از این جهت است که این مسافرت فرصت دیگری برای تجدید دیدار با همکاران عالیقدر خود در شورا که در اکتبر اخیر در جلسه ثمر بخشی در واشنگتن آنهارا ملاقات کردم خواهد آورد. بلکه خوشوقتی من ازاین جهت است که در این سفر بتهران پایتخت کشوری آمده‌ام که‌در زیبائی وبخاطرسوابق تاریخی ومردم میهمان نوازش اشتهار جهانی پیدا کرده است .

اظهار همدردی

در عین حال من بی نهایت از خبر حادثه ناگوار زلزله لار متاثر ومتاسفم اجازه بفرمائید مراتب همدردی عمیق مردم امریکا رابه مناسبت این واقعه اسف انگیزابراز دارم .

جلسه اخیر سنتو اولین فرصت برای من بود که در مذاکرات دست اول شورا بعنوان ناظر امریکاشرکت کنم. الحق این شرکت تجربه پر ثمری بود زیرا در سنتو یك روح زنده همکاری برای انجام مقاصد وهدفهای مشترك کاملا آشکار وعیان است تجربه به ما نشان داده که همکاری در راه دفاع مشترك چقدر مقرون به عقل و خردمندی است وهمکاری برای بسط و پیشرفت اقتصادیات ناحیه ای چه مزایا و فوایدی دارد واز تشریك مساعی مابرای ایجاد وحدت نظر بیشتر وتفاهم دامنه دارتر از طریق تبادل نظر منظم ومرتب چه‌فواید ونتایجی بدست میآید .

اینها کار برای صلح است ودولت ومردم کشور های متحد امریکاشرکت در سنتو و همکاری بامردم و دولت های ایران و پاکستان و ترکیه و بریتانیای کبیررا مغتنم میشمارند. این پنج ملت به علاقه و تاییدکشور هائی که از مقاصد و هدفهای‌منشور سازمان ملل متحد پشتیبانی میکنند وطبق مقررات همان منشور سازمان پیمان مرکزی بوجود آمده اطمینان دارند .

مخالفین سنتو ..

هستندکسانیکه رویه‌شان نسبت به کشور های عضو سنتو با اصول منشور سازمان ملل متحد تباین فاحش دارد. ایران بالاخص هدف حملات تبلیغاتی بیسابقه ای بوده که منظور آن در هم ریختن نظام مشروطیت این کشور میباشد.

هفتمین‌جلسه شورای وزیران‌رسما طی قطعنامه ای ازاین مداخله بی موجب در امور این ناحیه اظهار تاسف نمود و اطمینان دارم این قطعنامه هنوز مبین نظر وقضاوت سازمان پیمان مرکزی در این باره میباشد .

برای حمایت از آزادی

معهذا هرقدر هم که این حملات بصورت ناهنجار و از روی کمال مکر و حیله صورت گیرد ومداومت پیدا کند اطمینان دارم که اراده ملی دولتهاو مردم آزاد عضو سنتو همچنان باکمال علاقه به تعقیب هدف های خود ادامه خواهند داد. دولت کشور های متحد امریکا بهمکاری خود با این ملل در تعقیب کار مشترکی که برای حمایت از آزادی وتامین زندگی بهتر برای مردم خود پیش گرفته ایم افتخار میکند .

حقایق برای ما که در این اطاق جمع شده‌ایم معلوم است .تبلیغاتی که میشده بکامیابی نرسیده بلکه موجد مقاومت گردید مو در نتیجه عزم راسخ دولت و ملت ایران مستحکم تر شده است باوجوداین من امیدوارم در هنگامی که اینهمه درباره تخفیف تشنج و موافقت‌عملی گفت و شنود میشود کردار هم ضمیمه گفتار شود و این تبلیغات خصمانه موقوف گردد .

کارسازمان

ثالثا تاجائی که پای کار های عملی سازمان پیمان مرکزی‌بمیان می‌آید ششماهه گذشته یك دوره پیشرفت و کامیابی مداوم بوده‌است. من بالاخص فقط ۵دو نکته را ذکر میکنم .

مادر انگلستان از طریقه کار مرتب گروه دائمی معاونین نظامی که جدیدا تاسیس شده تشویق شده‌ایم .

علم باینکه گروه مذکور هم اکنون جنبه یك‌شخصیت را پیدا میکندومسئولیت‌دسته جمعی‌احساس میکند جای خوشوقتی است .

در زمینه امور اقتصادی هم‌پیشرفت نیکی حاصل شده است . قسمت عمده آن نمایان نیست اما بنظر من شاید پرارزش‌ترین فعالیت‌بین‌ـ ملل کمك فنی باشد اعم از آنکه‌در حیطه سازمان ملل متحد یا سازمان پیمان مرکزی یا بطور دوجانبه فراهم گردد .

ما خوشوقتیم که با کمك سالیانه خود مبلغ هشتصد و پنجاه هزارلیره میتوانیم سهم خودرا ایفاء کنیم‌اعم ازآنکه‌درطرحهای بهبود مواصلات بین ترکیه و ایران و پاکستان باشد یا طرحهائی در خاك ایران از قبیل مرکز اتمی و مرکزماشین آلات کشاورزی که قرار است‌بزودی در کرج تاسیس شود یا معاونت‌ما به هنرستان فنی تهران هر قدری اهمیت چنین فعالیت ها در جهان نوین تاکید شود باز هم کافی‌نیست

کلیات اوضاع جهان

بالاخره امروز که ما دراین جا ملاقات میکنیم همه از زمینه کلی اوضاع‌بین‌المللدرباره مذاکرات‌خود واقف هستیم . دولت بریتانیا سعی می کرده است برای حصول تخفیف تشنجات بین ملل و رفع تهدید جنك نقش کامل خود را ایفاء کند .

ما به‌نظر کلی ملاقاتهای متناوب سران ممالك عقیده داریم . مامعتقد نیستیم که در یك چنین ملاقات واحدی تمام مسائل بغرنجی را که در روابط بین ملل موثر میباشند میتوان حل و فصل نمود .هدایت افکار عمومی دنیا بسوی این فکر که میتوان چنین عملی را بوسیله شعبده و جادوئی در چند روز انجام داد خطرناك است .

اما ما معتقدیم که تاکید این‌مطلب نهایت اهمیت را دارد و این اصل را پذیرفته‌ایم که اختلافات بین ممالك یا چند گروه ممالك باید مرجحا از طریق گفتگو مذاکرات حل شود نه از راه جنك یا تهدید به جنك .

ما امیدواریم که در ملاقات آتی طرق و رویه ممالك معظم برای تامین صلح بوضوح بیشتری تعریف شود . خیال‌میکنم که درحال حاضر سه راه معلوم و معین برای پیشرفت موجود است .

اول یك روش محکم و صادقانه در راه خلع سلاح کلی تحت کنترل بین المللی .

دوم پیمانی برای تعلیق آزمایش های اتمی آنهم تحت کنترل بین‌ـ المللی . سوم شواهدی متکی به گفتار و کردار که ممالك معظم بهیچوجه با تهدید یا فشار د رامور داخلی سایر ممالك مداخله‌نکنند.

من معتقدم که تمام دولی که امروز در این جا نماینده دارند در این هدفها سهیم می باشند . ماراه طولانی در پیش داریم . برای طی موفقیت آمیز این راه مابابد در مساعی خود صبور و پیوسته کوشا باشیم .

از یك طرف ما باید اصرار کنیم که آزادی ما جهت اتحاد بین خودمان در سازمانهای‌دفاعی مانند سازمان پیمان مرکزی که قصدش تحکیم امنیت و رفاه مردمان‌ماست محترم شمرده شود واز طرف‌دیگر د رابتکار های خویش ما باید مثبت ودر واقع جسور باشیم تا تفاهم بهتری‌بین‌ملل وگروههای‌ملل ایجاد کنیم تا صلح و عدالت را د ردنیا پیش ببریم .

دیشب سلوین‌لوید وزیرخارجه انگلستان دریك مصاحبه تلویزیونی‌گفت:

هنگام ورود من بتهران بارندگی شروع شد

ومن این را بفال نیك میگیرم!

انگلستان اهمیت زیادی برای استقلال ایران قائل است

★ ازاینکه مردم ایران در برابر تبلیغات سوء خصمانه مقاومت میکنند بسیار خوشحالیم.

★ انگلستان میزان خرید پنبه‌ایران را افزایش داده است

★ ماميل‌داريم‌همزيستي‌مسالمت‌آميز يك صورت واقعي بخود بگيرد نه اينكه بشكل مسخره فعلي بماند.

وزیر خارجه انگلستان دیشب‌تاکید کرد که‌مااهمیت زیادی برای استقلال ایران قائلیم و حس استقلال طلبی ایرانیان رامی‌ستائیم .

سلوین لوید متذکر شدکه اولین هدف سنتو ایجاد امنیت‌می‌باشد .

وزیر امور خارجه بریتانیا گفت که طی‌چهار سال اخیر تغییرات و پیشرفت های‌زیادی درایران پیداشده‌است .

سلوین لوید وزیر امورخارجه انگلستان دیشب طی یك مصاحبه تلویزیونی درتهران اظهارداشت .

این‌اولین مسافرت من‌بتهران نیست، من چهارسال پیش بایران آمدم واین بار خوشحالم که‌باورود من بارندگی میشود واین راهم بفال نیك‌میگیرم .

من‌درمدت کوتاه یکروز توقف‌خود تحت‌تاثیرمسائل‌زیادی‌قرار گرفته‌ام و درهمین مدت کوتاه متوجه شدم که‌از چهارسال پیش تغییرات زیادی درهمه جاپیدا شده‌است بناهای تازه‌فرودگاه مهرآباد خیابانها وگل کاریهایش و حتی خودایستگاه تلویزیون ،من یك حسن تحسین فراوانی برای‌پیشرفت‌های ایران دارم . این پیشرفت ها تحت رهبری شاهنشاه صورت گرفته وازهر نظر قابل ستایش می‌باشد .

استقلال ایران

وزیر خارجه‌انگلیس نظر خودرا نسبت بمملکت ماچنین بیان‌داشت ، ما اهمیت زیادی برای‌استقلال ایران قائل هستیم واین حس استقلال طلبی ایرانیان را میستائیم ووقتی می‌بینیم مردم‌ایران درمقابل تبلیغات سوء و خصمانه مقاومت‌میکنندبسیارخوشحالیم ما مفتخریم که‌ایران وانگلستان یك دوستی قدیمی دارند .

لویداهمیت سنتوراچنین اظهار کرد دراین باره باید سه‌نکته راتوضیح‌دهم. اول اینکه ماميل‌داريم‌تشنج‌بين‌المللي کم شود وبرای‌این کار ملل‌آزاد جهان امنیتی درخود احساس کنند .

بنابراین هدف اول ایجاد این‌امنیت است .

وامروز صبح هم در فرودگاه گفتم این هم پیمانان ماهیچ نوع مقاصد خصمانه ای‌ندارند و انتظارات وتوقعات هم ندارند و آرزو دارند که پیوسته در صلح وصفا ودوستی زندگی کنند .

هدف دوم سنتو ایجاد همکاری اقتصادی‌است‌ودراین‌زمینه‌هم ماپیشرفت کرده‌ایم‌واین‌هدف‌هم‌خود بسیار مهم است . و نکته سوم اینست که‌دراین جلسات ما وهمکاران مافرصت داریم تاباصراحت کامل مسائل رامورد‌بحث قرار بدهیم .

روابط بازرگانی

وزیر خارجه انگلیس‌درباره روابط بازرگانی دو کشور گفت :

ماميل داريم که‌روابط‌بازرگانی مادائما در توسعه باشد ما ملتی هستیم که زندگیمان بستگی بتجارت مادارد.

ما از ایران مقادیر زیادی نفت میخریم ،مقدار زیادی پنبه درسال ۱۹۵۸خریدیم‌خریدپنبه‌ما۲۱میلیون‌و۴۰۰ هزار استرلینك بودوامروز این‌مقدار در حدود سه‌میلیون‌وسیصدهزاراسترلینك می‌باشد .

ودر ضمن قالی‌های زیبای ایران هم درانگلستان بازار خوبی دارد .ما اجناس زیادی بایران میفروشیم و زیادتر میخریم وامروز حجم خرید زیادتر ازفروش می‌باشد .

صادرات ماازقبیل ماشین آلات صنعتی وفنی ومتخصصین مامی‌باشد و فوق‌العاده مفتخریم که پل آبادان ـ خرمشهر رایك شرکت‌انگلیسی‌ساخته است .

وزیر خارجه انگلیس درپاسخ یك سئوال دیگر راجع به‌همکاری بین کشورهای جهان گفت :ما کوشش زیادی کردیم که‌این اصل راهمیشه مراعات کنیم واختلاق بین‌ملل با مذاکرات دوستانه فیصله یابد .من بزودی عازم پاریس میشوم و در کنفرانس عالی درباره مسائل جهانی بحث خواهدشد .

ماميل داريم که‌تشنج بین‌المللی کم‌شود .ولیکن بایستی ملل بزرك قبول کنند که‌بطوریکه صلح‌بخطر نیفتدو این یك هدف‌مهم ازبرای‌ماست ماميل‌داريم آن‌چیزی‌که‌امروزهمزیستی مسالمت آمیز نام گرفته‌است یك صورت واقعی‌بخودبگیرد ونه بصورت مسخره فعلی .

یکی‌دیگر ازمسائل کنفرانس عالی سران جهان موضوع خلع سلاح است خلع سلاح جامعی که‌دیگر ملل بزرك کشورهای خود رابصورت انباراسلحه در نیاورد ونکته دیگر موضوع‌آلمان ومسئله برلن است که یکی ازمسائل سیاسی‌خاص امروزاست‌ومورد گفتگوی کشورهای هم پیمان آتلانتیك شمالی، ناتوو کشورهای‌کمونیستی‌است . بطور خلاصه میتوانم بگویم امید هست که یك صلح پایدار ویاالاقل برای مدت طولانی بدست بیاوریم ،وبرای وصول باین هدف باید صبر و حوصله‌و ایستادگی محکم وبالاترازهمه ایمان داشته باشیم ودراین زمینه باعث کمال خوشوقتی انگلستان است که‌دولت ایران هم دراین هدف‌هانظرمشترك با انگلستان دارد .

متن نطق هرتر وزیر خارجه امریکا

درکنفرانس شورای وزیران سنتو درتهران

هرتر وزیر خارجه آمریکا پس از ورود به فرودگاه مهرآباد ـ آقای آرام وزیر خارجه‌ایران نیز در عکس دیده میشود .

سخنان وزیر خارجه امریکا

آقای کریستیان هرتر ، وزیر خارجه ایالات متحده و رئیس‌هیئت نظار آنکشور در کنفرانس تهران پس‌از وزیر خارجه انگلستان‌رشته سخن را بدست گرفته و گفت :

آقای رئیس ـ آقایان عظام ـ میهمانان عالیقدر :

از جانب هیئت‌ناظرین کشورهای متحد امریکا از استقبال گرمی که در تهران از ما بعمل آمد تشکر میکنم . میهمان نوازی کریمانه دولت و مردم ایران زبانزد جهانیان است . یکبار دیگر بخت با مایاری کرده که از این میهمان نوازی برخوردار شویم . از لطف و عنایت فراوان میزبان خودمان دولت ایران نسبت به ما و ترتیبات و وسائلی که برای تشکیل هشتمین جلسه شورای‌وزیران‌سازمان پیمان‌مرکزی دراینجا فراهم آورده صمیمانه سپاسگزاریم . از این فرصتی که پیش آمده که همکاری خودم را با سنتو ادامه دهم و با نمایندگان عالیقدری که امروز در اینجامجتمع شده‌اند تجدید دوستی‌وارادت نمایم شخصا افتخار و مسرت دارم .

پس‌از تشکیل جلسه اخیر ما در واشنگتن پرزیدنت ایزنهاورازایران و پاکستان و ترکیه دیدن کردند . معظم‌له از اینجانب خواستار شده که مراتب امتنان و تشکر ایشان را از پذیرائی و میهمان‌نوازی گرمی که‌در مدت اقامتشان از ایشان بعمل آوردید بحضورتان معروض دارم

پیامی از رئیس‌جمهوری دریافت داشته‌ام که باینجانب ماموریت داده‌اند آنرا درجلسه شورای‌وزیران قرائت نمایم :

« به نمایندگان عالیقدری که بمناسبت هشتمین جلسه شورای وزیران سنتو در تهران مجتمع شده‌اند از جانب خود و مردم کشور های متحد امریکا درود گرم و فراوان میفرستم . از مسافرت‌خود بایران و پاکستان و ترکیه‌خاطراتی بس فرحبخش دارم .

میتوانید اطمینان حاصل کنید که مردم امریکا با نهایت علاقه مذاکرات شما را تعقیب خواهند نمود . اطمینان داریم که این مذاکرات و مشورتها مفید و ثمر‌ـ بخش خواهد بود و موجب مزید موفقیت سنتو خواهد شد . بااشتیاق کامل انتظار دارم که از آقای‌هرتر وزیر خارجه‌امریکابمحض‌ورودشان شرح جلسه شورای وزیران سنتو را مستقیما دریافت نمایم .»

امضاء : «دوایت . د . ایزنهاور»

این ایام ی‌است که دوستان و متفقین جلسات تشکیل میدهند در این جلسات است که مایه استحکام و نیرومندی اتحاد های‌جهان فراهم و تدارك میگردد .دو هفته پیش من در واشنگتن با وزیران خارجه انگلیس و فرانسه و آلمان وایتالیا و کانادا بمنظور تبادل نظر در مورد ملاقاتی که در آینده با نخست‌وزیر شوروی بعمل خواهد آمد ملاقات کردم .

هفته گذشته ژنرال دوگل بـه واشنگتن آمد که درباره مسائل جهانی با پرزیدنت ایزنهاور هم آهنگی نظر پیدا کند و در تدارك ما برای کنفرانس‌سران دول‌همکاری نماید .

اکنون ما در تهران تشکیل جلسه داده‌ایم که بامور مهم ایـن اتحاد ادامه دهیم و امور این‌اتحاد صرف نظر از هر چه در کنفرانس سران دول در ۱۹۶۰ پیش آیدمهم است . زیرا ضرورت دارد که‌علایق و ارتباط جهان آزاد مارا در سال های آینده با هم متحد کند . حتی اگر هم بتوان جرات این امید را داشت که مبارزه در راه آزادی شاید صورتی کمتر خطرناك بخود بگیرد .

از اینجا به استامبول خواهیم رفت که با وزیران خارجه متفقین‌خودمان در سازمان پیمان اتلانتیك شمالی مذاکرات بیشتری بعمل آوریم .

در پایان ماه آینده کشور های عضو سیتو که‌گروه دیگری از ملل آزاد هستند که برای حفظ صلح با یکدیگر همکاری می‌نمایند در واشنگتن تشکیل جلسه خواهنددادد.

توالی جلسات این سازمانهای امنیت بنظر من نشانه و مظهرتقسیم ناپذیربودن آزادی‌وجهان آزاداست و بما یاد آور میگردد که ما بحکم ضرورت باید برای ایجاد دنیائی که قائم بر عدل و آزادی و صلح و رفاه باشد بایکدیگر همکاری نمائیم .

ما امروز د رحالی که کنفرانس سران دول در آستانه تشکیل‌است تشکیل جلسه داده ایم . علاقه‌دولت متبوع من‌به ملاقات بازعمای‌شوروی در جلسه‌ای مرکب از روسای کشور ها از عشق و کوشش خلل ناپذیر ما برای بدست آوردن صلح سر‌ـ چشمه میگیرد .

پرزیدنت آیزنهاور اظهار داشته که حاضر است برای پیشرفت‌صلح بهر جا ودر هر موقع برود .اماصلح برای آنکه معنی و مفهومی داشته باشد باید روی پایه های عدالت‌و منزلت بشری استوار گردد . تنها در این صورت است که بشریت میتواند تمام استعداد های خلاقه‌خود را مصروف امور سودمندی‌کند که نفع آن عاید همه بشریت گردد .

بنابر این پیشرفت مداوم سنتو دارای اهمیت شایان است .در پشتیبانی جدی و قوی دولت متبوع من از سنتو جای تردید نیست . این پشتیبانی به خیر و مصلحت مردم کشور های سنتو و بخیر و منفعت صلح جهان ادامه خواهد یافت .

هم ۵مابابد امروز نسبت به‌کاری که سنتو بعهده گرفته توجه عمیقی داشته باشیم .

اطمینان داریم که موفقیت های سنتو در آینده براثر مجاهدت آینده به آزادگان و دلیران تعلق دارد .

استقبال‌مردم از (درایوین سینما)

تهران‌پارس

دوشب پیش با حضور عده ای از رجال و معاریف در ایوین سینما هسینما اتومبیل‌رو» تهران پارس افتتاح شد واز دیشب رسماشروع بکار کرد استقبالی که مردم تهران در دوشب گذشته از این سینما بعمل آوردند آنچنان بود که‌مدیران سازمان آبادانی تهران پارس‌اظهار داشتند با این استقبال مردم مادز تصمیم خود راسخ تر شدیم تادرراه آبادی‌وساختمان‌بابرنامه‌های تازه تر و کار بیشتر انجام وظیفه نمائیم .

از چندسال قبل چند نفر درکنار هم گردآمدند و تصمیم گرفتند سازمانی بوجود آورند تا با وجود زمینهای زیادی که در اطراف‌تهران موجود است قدمی در راه‌رفع‌مشکل مسکن بردارند و ازحق‌نبایدگذشت که هر تماشاچی عادی میتواندبادرفتن بطهران پارس از نزدیك به بیند که این دسته تا حد زیاد و جالبی در کار خود موفقیت بدست آورده‌اند. یکی از کار های جالب سازمان عمرانی تهران پارس‌ساختن‌درایوین سینما بود که از بهترین سینماهای صحرائی دنیاست و در آسیا نظیر آنرا نمیتوان یافت و همین باعث امیدواری است که عده ای وقت و سرمایه خود را در راه های آبادی وساختمانی میگذرانند و بنا هائی بوجود می‌آورند که مایه آبرو و سربلندی ما در بین دیگران‌است.

با استقبال قابل توجهی که در دو شب گذشته از درایوین‌سینما بعمل آمده است میتوان امیدواربود که مردم با تشویق خود عملا این نوع سازمانها را امیدوار به‌کارهای وسیعتر ودامنه دارتر میکنند .

طرز کار درایوین سینماطوریست که خانواده ها میتوانند براحتی‌خانه خود یعنی در اتوموبیل خودشان در سالن سینما قرار گیرند وباتماشای یك فیلم خستگی روزانه رارفع کنند ضمنا برای کسانیکه‌اتوموبیل‌ندارند نیز فضای مصفائی در نظر گرفته شده است که باز براحتی میتوانندازآن استفاده نمایند .

واردکنندگان چربی حیوانی مورد تعقیب وزارت گمرکات قرار گرفته‌اند

پس‌از کشف روغن های نباتی وارده بکشور و توقیف آن از طرف شهردار تهران چون‌در آزمایش روغنهای مزبور بهداری‌شهرداری باین نتیجه رسید که روغن های وارده «چربی حیوانی» است و این مطلب در روزنامه اطلاعات منعکس گردید اداره کل گمرك بلافاصله متوجه تقلب وارد کننده شد و بهمین علت معاون وزارت گمرکا ت‌دستور فوری داد که روغن های مزبور در توقیف باقی بماند و اکنون مامورین گمرك وارد قضیه شده و وارد کنندگان ۷ هزار حلب روغن های‌مزبور از طرف گمرکات مورد تعقیب قانونی قرار گرفته‌اند .

Dr EUG. PIERRE DARCISSAC

Dental Surgeon of the university of pennsylvania
Professeur à L'Ecole Dentaire de Paris

دکتر اوژن پیر دارسیساك

استاد وجراح دندانپزشکی دانشکده پنسیلوانیای امریکا ودندان پزشکی پاریس

که برای ایراد چند رشته سخنرانی علمی دردانشکده دندان پزشکی وارد تهران شده‌است

روزهای شنبه ـ یکشنبه ـ دوشنبه هفته آینده از ساعت ۳ تا۵ بعدازظهر درمطب دندان پزشکی

دکترعسکری (خیابان صفی‌علیشاه شماره ۲۰۸)

آقایان دندانپزشکان تهران و بیماران آنهارا نسبت بمشکلاتی که راجع بدرمان پیوره و تورم لثه دارند راهنمائی میکند

اشخاص دیگری‌که مایل بملاقات ایشان برای معاینه کلی‌دهان ودندان‌های خود هستند لطفا بعدازظهرها بوسیله تلفن ۳۸۵۶۵ وقت بگیرند. آ ـ ۴۲۲۴

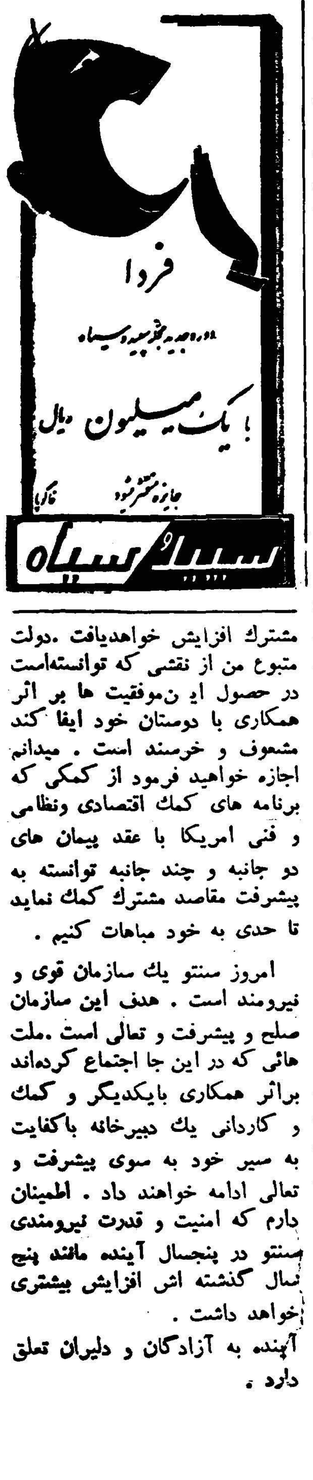

اطلاعات

وزیرخارجه آمریکا دیشب شام میهمان شاهنشاه بود

ساعت هشت و نیم بعد از ظهر دیروز آقای کریستیان هرتروزیر خارجه امریکا باتفاق آقایان «مرچنت»معاون خود و«ویلز» سفیر امریکا در تهران در کاخ اختصاصی بحضور شاهنشاه رسید .

وزیر خارجه امریکا و همراهان و همچنین آقای آرام وزیرخارجه ایران شام را در حضور شاهنشاه صرف کردند .

وزیرخارجه ترکیه بحضورشاهنشاه رسید

در ساعت نیم بعد از ظهر امروز آقای فاتین زورلو وزیرامور خارجه‌ترکیه بحضور شاهنشاه رسید و ناهار را در حضور اعلیحضرت همایونی صرف کرد.

در میهمانی ناهار وزیر خارجه ایران و سفیر ترکیه در تهران نیز افتخار حضور داشتند .

سفر والاحضرت شمس به لار

ساعت ۳و نیم بعد از ظهر امروز والاحضرت شاهدخت شمس پهلوی ریاست عالیه جمعیت شیرو خورشید سرخ ایران حسب‌الامر شاهنشاه‌برای بازدید منطقه زلزله زده به شیراز و لار عزیمت مینمایند .

در این مسافرت اعضای‌هیئت‌مدیره شیر وخورشید سرخ و وزیر راه و نماینده اتحادیه‌بین‌المللی صلیب‌سرخ‌و نمایندگان صلیب سرخ فرانسه همراه والاحضرت هستند .

درمیهمانی دیشب وزارتخارجه

ازساعت شش و نیم بعد از ظهر دیروز از طرف آقای آرام وزیر امور خارجه مهمانی عصرانه‌ای بمناسبت‌ورودهیئتهای نمایندگی شرکت کننده در شورای وزیران سازمان پیمان مرکزی در کاخ وزارت‌خارجه برپا بود . در این مهمانـــی وزیران خارجه انگلستان ـ و پاکستـــان واعضای هیئت های نمایندگی و همچنین آقای نخست وزیر و اعضای دولت وجمعی ازشخصیت‌های سیاسی ، مدیران جراید و دیپلماتهای خارجی شرکت داشتند .

در اواسط مهمانی دیشب وزیر خارجه متاسفانه ناگهان کاخ‌وزارت خارجه در خاموشی فرو رفت و برق قطع شد فورا سالن های پذیرائی‌و سرسرای کاخ‌را با شمع روشن ساختند و مهمانی دیشب وزارت امور خارجه در پرتو نور شمع جلوه خاصی یافته بود .

همسر هرتر امروز باصفهان رفت وبازگشت

طبق گزارش تلفنی خبرنگارما‌ازاصفهان ،بانو هرتر ، همسروزیر خارجه ایالات متحده امروز باصفهان آمد و از آثار تاریخی آن شهر بازدید کرد و ناهار میهمان کنسول امریکا در اصفهان بود . بانوهرتر بعد از ظهر امروز بتهران باز میگردد .

انحلال سوپرمارکت بتاخیرافتاد

شب گذشته جلسه مجمع عمومی شرکت سهامی فروشگاه سهامی بزرگ خواربار «سوپرمارکت» با حضور نود در صد سهامداران تشکیل شد. آقای عزت الله سردار پور گودرزی نیز در این جلسه بسمت نماینده تام الاختیار شهردار تهران شرکت کرد. ابتدا گفتگو برسر انحلال شرکت آغاز شد وآقایان کوشانفر مدیر عامل و قبادیان ضمن قرائت گزارش کار شرکت مطالبی بیان داشتند و سپس نماینده شهرداری نظر خودرا در مورد انحلال شرکت بیان‌داشت وبتوصیه وزیرکشور کلیه اعضاء موافقت کردند که جلسه تاروز نوزدهم اردیبهشت ماه بعنوان تنفس تعطیل گردد بااین ترتیب انحلال سوپر مارکت عملی نشد وتصمیم قطعی درباره سرنوشت فروشگاه بروز ۱۹ اردیبهشت موکول گردید .

بزرگترین شب‌نشینی مجلل سال

با شرکت هنرمندان ایرانی و خارجی و برنامه های جالب و متنوع روز سه‌شنبه ۲۷ اردی بهشت ماه ۱۳۳۹ در باشگاه افسران ارتش واقع در خیابان سوم اسفند برگذار خواهد گردید .

متمنی است بلیط مورد نیاز را از باشگاه افسران تهیه فرمایند

آ ـ ۴۰۰۴

بدینوسیله باطلاع کلیه آقایان پزشکان کشور میرساند

که موضوع سخنرانیهای کنگره پزشکی سال ۱۳۳۹که در هفته اول مهرماه ۳۹ درارامسر تشکیل میگردد بشرح زیر خواهد بود :

بیماریهای منتقل از حیوانات (زئونوزها)

۱ـ بیماریهای ویروسی ـ هاری ـ انسفالیت های ویروسی

۲ـ بیماریهای باکتری ـ سل گاوی ـ سیاه زخم ـ بروسلوز (تب مالت) ـ مشمشه ـ طاعون ـ سالمونلوزها .

۳ـ بیماریهای انگلی ـ تیفوس مورن ـ تب کو ـ لپتوسپیروزها ـ تب های راجعه ـ لیشمانیوزها ـ تنیازیس ـ اکی نوکوکوز ـ دیستوماتوز ـ زئولوز های بعلت نماتدها

۴ـ بیماریهای قارچی

۵ـ مخازن ویروس حیوانی وبند پایان ناقل زئو نوزها

۶ـ روشهای تجسس و مطالعه زئونوزها (ویروس ـ باکتری ـ انگلی ـ قارچی)

از آقایان پزشکان که مایلند در سخنرانی کنگره پزشکی‌سال ۱۳۳۹ شرکت نمایند متمنی است دو نسخه از متن سخنرانی خود را تا آخر خرداد ماه ۱۳۳۹ بدبیر خانه کنگره پزشکی ایران خیابان پاستور کاخ بنیاد پهلوی ارسال دارند تا پس از بررسی و تصویب در برنامه سخنرانیها منظور گردد .

۳ـ۱ آ ـ ۳۸۵۰ دبیرخانه کنگره پزشکی‌ایران

جلسه افتتاحیه کنفرانس سنتو درتالار مجلس‌سنا

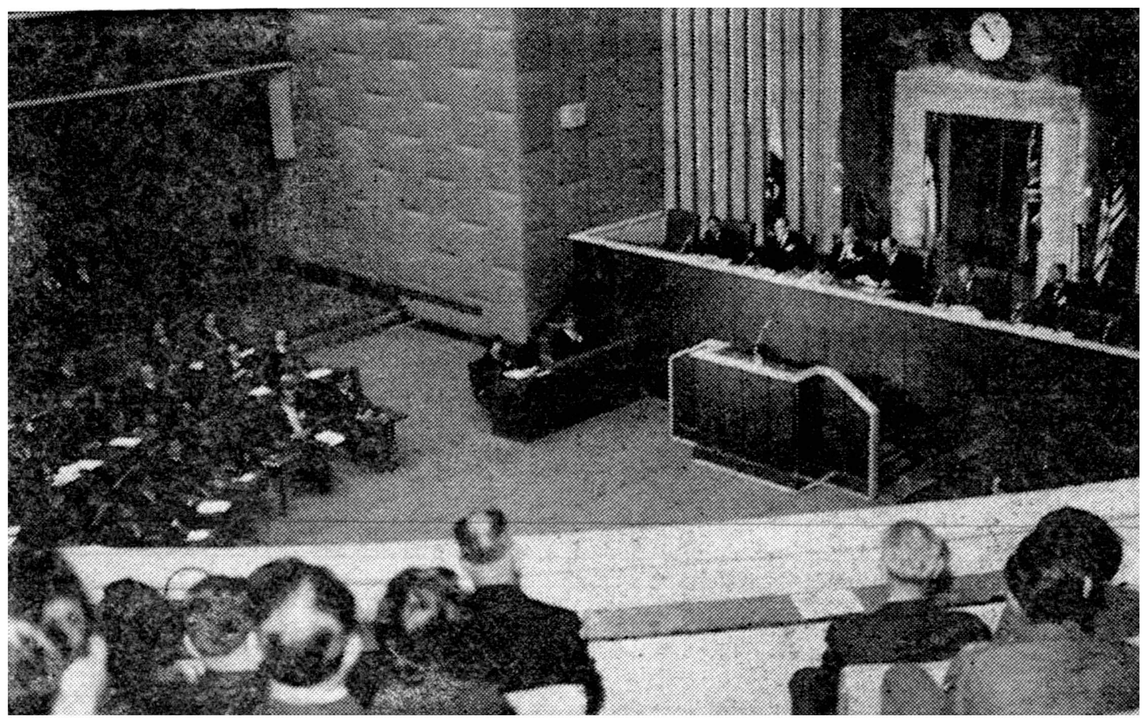

عکس بالا هنگام افتتاح کنفرانس سنتو درتالار مرکزی مجلس‌سنا برداشته شده‌است. دراین عکس بترتیب کریستیان‌هرتر، سلوین لوید، بیك (دبیرکل سازمان)، دکتراقبال، فاتین زورلو ومنظور قادر درمقابل پرچمهای کشورهای مربوط دیده میشوند

توضیح

بمناسبت تشکیل کنفرانس سنتو عکسهای وزیران خارجه آمریکا ، انگلیس ، پاکستان ، ترکیه وایران بترتیب در وسط پرچمهای کشورهای در صفحه اول چاپ گردیده است .

اعلامیه وزارت‌کار

کارگران‌گرمابه‌ها باید فقط هشت ساعت‌کارکنند

بدینوسیله باطلاع کلیه صاحبان و متصدیان گرمابه های تهران وحومه میرساند طبق تصمیماتی که در اجرای کامل مفاد قوانین کاروبیمه های اجتماعی اتخاذ گردیده و با توجه باضافه نرخی که اخیرابرای گرمابه های تهران منظور شده است مراتب‌زیر جهت‌اطلاع واجراء اعلام میگردد .

۱ـ ساعات‌کار عادی روزانه کلیه کارگران داخل گرمخانه‌ها نبایستی از ۸ساعت در روز تجاوز نماید .

۲ـ بدستمزد فعلی کلیه کارگران موتور سوز گرمابه‌ها بموجب‌موافقت نامه مورخه۹ر۱ر۳۸از تاریخ‌اول‌اردیبهشت‌ماه۳۹ بیست‌درصد اضافه‌میگردد

۳ـ کارفرمایان گرمابه‌هاموظفندبرابرمواد ۱۴و۱۵قانون‌کاردرموردمرخصی سالیانه تعطیلات رسمی و هفتگی کارگران خوداقدام نمایند .

۴ـ کلیه کارفرمایان گرمابه ها مکلف به اجرای کامل قوانین کار وبیمه های اجتماعی می‌باشند .

وزارت‌کار در اجرای مراتب فوق‌مراقبت‌های لازمه‌رابعمل آورده‌ومتخلفین رابرابرماده ۵۸قانون‌کار تحت‌تعقیب قانونی قرار خواهد داد .

وزیر کار ـ مهندس عبدالرضا انصاری

برای تودیع باوابسته‌مطبوعاتی سفارت انگلیس

پریشب از طرف آقای جواد علامیر و بانو میهمانی عصرانه ئی در رستوران برکه برای تودیع با آقای دنیس‌اسپیرز وابسته مطبوعاتی‌سفارت انگلیس در تهران بر پا بود که عده ئی از روزنامه نگاران و دیپلماتهای خارجی در آن شرکت داشتند .

امیرالحاج ومعاونش تعیین شدند

امروز قطعی شد که آقای‌عبدالوهاب‌اقبال استاندار کرمان با حفظ سمت بار دیگر بسمت امیرالحاج انتخاب‌شده‌و آقای دکتر محسن امید نیز بسمت معاونت وی تعیین گردیده‌است

مراسم تشییع جنازه مادر تیمسار بختیار دراصفهان

امروز مراسم تشییع جنازه بانوبی‌بی کوکب‌والدهٔ تیمسار سپهبد بختیار بطرز با شکوهی از مدرسه چهار باغ اصفهان تا مقبرهٔ خانوادگی آن مرحومه در گورستان تخت‌پولاد انجام شد .

در این مراسم کلیه روسای دوایر دولتی لشکری و کشوری ودرحدود ده هزار نفراز قاطبهٔ طبقات اهالی حضور داشتند .

دیروز درهمدان زلزله آمد

بطوریکه خبرنگار ما از همدان گزارش میدهد از ساعت چهار صبح دیروز ریزش باران توام با رعد و برق شدید در همدان آغاز شدوساعت‌چهارونیم‌زلزله خفیفی رخ داد که خوشبختانه خساراتی ببار نیاورد

خبرنگار ما می‌افزاید در اثر ریزش شدید باران و افتادن تیر های تلفن رابطه تلفنی همدان با خارج قطع گردید ولی با کوشش ماموربن بعداز ظهر دیروز مجددا ارتباط برقرار شد .

ضیافت مدیر روزنامه فرمان

دیشب از طرف آقای عباس شاهنده مدیر روزنامه‌سیاسی‌فرمان و بانو ضیافتی به کوکتل برای تودیع با آقای دنیس اسپیرز وابسته مطبوعاتی سفارت انگلیس که ماموریتش در ایران‌پایان یافته بر پابود .

در این مهمانی عده زیادی ازمدیران وسردبیران جراید پایتخت ودیپلماتهای خارجی شرکت داشتند و پذیرائی گرمی‌ازمیهمانان‌بعمل‌آمد.

آخرین خبرتا ۴ بعد ازظهر

سینگمان‌ری به خانه خود رفت

سئول ـ آسوشیتد پرس و یونایتد پرس ـ پس از خود کشی دسته‌جمعی خانواده لی کی ـ پونك اجساد آنها را به بیمارستان نظامی سئول حمل کردند ری‌صدای تیراندازی‌رانشنیده بودولی‌وقتی‌این‌خبررا شنیدچنان‌ناراحت شدکه گفت دیگر نمیتواند بر زمین کاخی که دوست و فرزند خوانده وی در آن جان سپرده‌اند بسر برد .

ری بلافاصله با یك اتومبیل سیاه به اتفاق‌همسر اطریشی خود به‌خانه ییلاقیش عزیمت کرد .

گرچه ری را طغیان مردم کره به خانه فرستاد ولی لحظات آخر ترك خدمتش نشان داد که ملت کره متوجه شخصیت بزرك اوست .

کنفرانس مهم ترکیه وجمهوری‌عرب

استانبول ـ ۲۷ آوریل ـ خبرگزاری فرانسه ـ خبرگزاری‌اناطولی اطلاع داد در کنفرانس مرزی که بین نمایندگان ترکیه وجمهوری متحده عربی در یکی از نقاط جنوبی ترکیه تشکیل‌شده بود تصمیمات قابل توجهی اتخاذ گردیده است .

عصمت‌اینونو ازمجلس‌ترکیه اخراج‌شد

آنکارا ـ ۲۸آوریل ـ خبرگزاری فرانسه ـ مجلس کبیر ملی ترکیه‌در جلسه دیشب خود قبل از اخذ رای درباره قانون اعطای اختیارات مخصوص به کمیسیون های تحقیق درباره اقدامات حزب مخالف ، عصمت اینونو را برای دوازده جلسه از شرکت در مذاکرات مجلس محروم کرد .

ادنائر مجددا برهبری انتخاب شد

کارلسروهه ـ ۲۷آوریل ـ یونایتدپرس ـ کنگره حزب دمکرات‌مسیحی به اکثریت ۴۲۷رای از مجموع ۴۴۱ رای خود آدنائر را مجددا به رهبری انتخاب کرد . بدین‌ترتیب وضع وی در آستانه تشکیل کنفرانس سران کاملا محکم شده است .

از فروشگاه خودکار دیدن کنید

فروشگاه خودکار بسبك فروشگاههای بزرك انگلستان وآمریکا بدون فروشنده اداره میشود.

نشانی: محمودیه شمیران خیابان پهلوی ـ تلفن ۸۶۸۰۷

نمایشگاه گل

درمحل کلوب شهناز پهلوی

صبح وعصر نهم اردیبهشت

ورودیه بیست ریال

نشانی ـ خیابان شمیران بعداز سه راه ضرابخانه دست چپ خیابان شهنازپهلوی انتهای خیابان ـ کلوپ شهناز پهلوی. آ ـ ۴۰۷۶ ۲ـ۱

فرانك‌س‌استریك وشركاء(بصره)محدود و تجارتخانه س دارابجی وپسر نماینده

خط کشتیرانی استریك والرمن

افتتاح اداره جدید را

درتهران خیابان فردوسی شماره ۷۵ر۷۷ اعلان میدارد

تلفن‌های شماره ۴۵۳۵۷ و۴۰۴۱۹

صابون لباس شوئی

مرجان

پرگف ـ بادوام ـ خوشبو

مرکزفروش : فروشگاه محصولات کارخانجات روغن‌کشی

مهر

خیابان بوذرجمهری ـ سرای جواهری ـ تلفن ۲۲۲۵۹

شرکت هواپیمائی اسکاندیناوی اس . آ . اس که در ۱۴ سال اخیر متجاوز از ۵۳۰۰۰ نفر مسافر به تنهائی از ایران با هواپیماهای مطمئن وراحت بنقاط مختلف جهان حمل نموده . در اردیبهشت ماه امسال سرویس اکسپرس جت جهان پیمای خود را با هواپیماهای تمام جت معروف

دوگلاس ـ دی سی ۸ و

کاراول

آغاز میکند. دوستان اس . آ . اس وعلاقمندان پروازسریع و بیصدا و بی لرزش میتوانند برای کسب اطلاعات بیشتر به آژانسهای مسافری یا تلفن ۴۶۴۳۳ مراجعه فرمایند.

پرواز با جت اس . آ . اس وسرویس اسکاندیناوی چیز دیگریست

هنرکده خیاطی
فروزنده اربابی
برای دوره جدید دانشجو
می پذیرد
خیابان ژاله نزدیك آبسردار

روزنامه فردا

فردا منتشر میشود

ازامشب برنامه جدید

کیت کات

(طلادرکسری سابق)

ژرژ ریگاس

GIORGIO RIGAS

بهمراهی ارکسترمعروف

ASTERONOVAS

شاهرضا ـ نبش بهار ـ تلفن ۶۲۵۰۰

برنامه امشب

در ایوین سینما (سینما اتومبیل رو)

DRIVE-IN CINEMA

در تهران پارس

سینمائی‌که که شما میتوانید دراتومبیل خود بافراغ خاطر درکنار افرادخانواده خود بهترین فیلمهای سینمائی را تماشا کنید.

فیلم بی نظیر پتر فوس رنگی (دوبله بفارسی)

سئانس اول ساعت ۷ بعدازظهر ـ سئانس دوم ساعت ۹½ بعدازظهر

روغن نباتی قوطی کوه دارد