اطلاعات

پنجشنبه ۱۰ دیماه ۱۳۴۹
..... شماره ۱۳۳۸٤
..... سال چهل وپنجم
..... تکشماره ٤ ریال

۲۸ صفحه

به فرمان شاهنشاه آریامهر

محکوم حادثه کاخ مرمر عفو شد

مهندس احمد منصوری اززندان آزاد شد

مهندس منصوری

امروز اطلاع یافتیم که مهندس احمد منصوری که بعلت شرکت در توطئه حادثه کاخ مرمرقبلا محکوم به اعدام شده بود و بعدا مورد عفو ملوکانه قرار گرفته و بایك درجه تخفیف محکوم به حبس ابد شده بود مجددا مورد عفو ملوکانه قرار گرفت وآزاد شد.

حادثه کاخ مرمر ۲۱ فروردین ماه سال ۱۳٤٤ اتفاق افتاد ،رضا شمس آبادی سرباز گارد با سلسل قصد خائنانه‌ای داشت

بقیه در صفحه چهارم

اولین دسته زائران حج ۲۳ دیماه حرکت میکنند

هزینه بلیط زائران ۱۷۷۰ تومان تعیین شد

۲۰۰ پرواز «جت» زائران‌را به جده میبرد

هواپیمائی ملی‌ایران مقدمات برقراری پل هوائی تهران- جده را برای حمل نزدیک یا متجاوز از چهل هزار نفراز زائران‌خانه خدارافراهم کرده‌است و کار فروش بلیط زائران از اوائل هفته آینده آغاز خواهد شد.

همزمان با این اقدامات‌نرخ بلیط حمل و نقل زائران که بتصویب شورای عالی‌هواپیمائی کشوری رسیده از طرف اداره کل هواپیمائی کشوری اعلام‌شد. براساس اطلاعیه‌ای که در این زمینه انتشار یافت هر یک از زائران برای عزیمت به جده و بازگشت بتهران بایدجمعامبلغی معادل یکهزار و هفتصد و هفتاد تومان هزینه پرداخت کنند.

این مبلغ شامل‌هفتصد تومان بهای بلیط رفت و برگشت «تهران- جده» و هزینه‌های مستقیم، هفتصد و پنجاه تومان هزینه‌های سالیانه هواپیمائی ملی ایران و دویست و بیست تومان هزینه پرداخت قرنطینه‌در کشور عربستان سعودی ودیگر هزینه‌ها میباشد.

بقیه در صفحه چهارم

عفو ملیون باسك موجی از خوشحالی در سراسر غرب بوجود آورد

محکومین باعدام باسک از مرگ نجات یافتند

ملامصطفی‌رهبر کرد های عراق اخطار کرد که توطئه بزرگی علیه کرد ها ترتیب یافته است.

اشتباه محاسبه اول به باز نشستگان پرداخت میشود

* کسانیکه مستمری ووظیفه بگیرند‌نیززودتر ازشاغلین اشتباه محاسبه‌رادریافت‌میکنند

در صفحه ۳۵

در لندن ، واشنگتن و پاریس خبر عفومحکومین مانند بمب صدا کرد

بدستورفرانکو حکم‌اعدام ٦ نفر ازناسیونالیست‌های باسك به ۳۰ سال زندان تبدیل شد

درصفحه ۲

چند منطقه عراق بتصرف کردها درآمد

جنگ کردهاوارتش عراق از نوآغازشد

جنگجویان‌کرد که بار دیگرموردحمله ارتش عراق قرار گرفته اندبرای دفع تجاوز در مواضع خود مستقر شدند در اولین نبرد چند‌منطقه از عراق بتصرف جنگجویان‌کرد در آمد.

متن گزارش دکتر فرمانفرمائیان ، درجلسه تاریخی سازمان برنامه

اتکاءاقتصاد ایران به‌درآمد نفت کاهش میابد

با صنعتی شدن کشور دیگر نمیتوان بر صدور چند کالای مصرفی قدیم وجدید اکتفا کرد

به بخش خصوصی باید امتیازات بیشتری داده شود

مردم ودولت در برنامه پنجم باید صرفه جوئی بیشتری کنند.

شرح درصفحه ۱۰

در امریکا واسرائیل :

انفجار معدن وریزش کوه ٦٤ نفر را کشت

درصفحات ۳و ٤

ماریاکالاس طلاق میگیرد

درصفحه ۳

براثر پاشیدن مواد سمی بسیاری از کودکان ویتنامی ناقص‌الخلقه شدند

امریکا ۷۰۰ کشتی جنگی به‌ویتنام جنوبی داد

درصفحه ۳

جنگ باحمله‌ارتش عراق به پیش - مرگان کردشروع شد

در صفحه چهارم

برای مذاکره باسه وزیر عضو اوپك

هفته آینده سلاطین نفت بتهران میآیند

* وزرای نفت‌عراق‌وعربستان سعودی وارد تهران می‌شوند
* در مذاکرات وزرای ایران‌و عراق و عربستان میلیونها دلار درآمد جدید برای‌تمام کشور های خلیج فارس مطالبه خواهد شد

ازعلی باسثانی

«سعدون حمادی» وزیر نفت عراق، «زکی یمانی» وزیر نفت عربستان سعودی‌وعده‌ای ازسلاطین نفت جهان در هفته آینده برای یك مذاکره تاریخی وبی‌سابقه نفت وارد تهران میشوند.

جمشید آموزگار وزیر دارائی ایران که دعوت کننده اصلی از کمپانیهای نفتی است بعد از کنفرانس اوپك که قریب ۱۸ روز قبل در «کاراکاس» پایان رسید در یك اقامت چندروزه در لندن ،تدارك این ملاقات‌تاریخی را فراهم کرده است.

اوپك در یك تصمیم شجاعانه که پس از دهسال انتظاراتخاذ شد ، به وزیر دارائی ایران و وزیر نفت عراق و وزیر نفت عربستان سعودی از طرف تمام کشور ها و امارات نفت خیز خلیج‌فارس نمایندگی‌وماموریت داد که باتمام کمپانیهای نفتی فعال در این‌منطقه وارد مذاکره سرنوشت شوند و درآمد های اغماض شده این کشور ها را وصول کنند. و ضوابط‌جدیدی درروابط کشورهای تولیدکننده باکمپانیهای عامل‌بوجود آورند.

مذاکرات

اجلاسیه قریب الوقوع تهران حداکثر تا ده روز دیگر باید منعقد گردد. در این اجلاسیه دریك‌طرف‌قوی‌ترین کارشناسان نفتی کشور های تولید کننده که اکثرا از ایران هستند ودر طرف دیگر نمایندگان و سلاطین نفت جهان که‌هردو طرف قریب ۷۰ درصد نفت صادراتی جهان را در دست دارند قرار خواهند گرفت.

مواد مهم مذاکره پنج مورداز قطعنامه تاریخی شماره «۱۲۰» اوپك است که مطالب آن‌قبلا تهیه و آماده طرح است.

مطلب اول موضوع بالارفتن میزان مالیات‌از۵۰ به ۵۵درصد است که ایران وبعد از ایران کویت آنرا دریافت داشت ودر مذاکرات تهران پرداخت‌آن به عراق، عربستان ، ابوظبی و قطر و بحرین و کشور های دیگر جهان طرح میشود و توافق در این مورد ظاهرا فوری است. مورددوم موضوع«حذف‌نابرابری های موجود در قیمتهای اعلان شده نفت خام و قیمت های مبنای محاسبه مالیات» است.

در این‌موردایران باز موفقیت قبلی دارد.

درقیمت‌گذاری‌نفت‌معمولا ضوابطی موجود است که‌قیمت براساس آن ضوابط در تمام نقاط جهان تعیین میگردد.

یکی از عوامل تعیین قیمت برای نفت خام،سبکی وسنگینی آنست. نفت هر چه سبك تر باشد مرغوب‌تر واز نظرپالایش کم هزینه‌تر واز نظر مصرف مفیدتر است بهمین جهت نفت

بقیه در صفحه ۴۵

٦ هزار اتومبیل فرانسه درزیر برف مدفون شد

هزاران نفر در محاصره برف افتادند

درصفحه ۲

آغاز هفته سوم باموفقیت در

سینما دیاموند

هورست بوخهولتز - کاترین اسپاك

درفیلم **بی‌تووباتو**

اهواز و جنجال توپ‌الماس آیدا...

درصفحه ۱۷

قابل توجه

شرکت کنندگا ن‌در مسابقه ورودی مدرسه عالی مدیریت کرمان

اسامی پذیرفته شدگان و ذخیره‌های‌مسابقه ورودی مدرسه‌عالی مدیریت کرمان روز شنبه ۱۲ دیماه ٤۹ در مرکز آزمون‌شناسی ومدرسه عالی مدیریت کرمان اعلام میشود. ثبت‌نام پذیرفته شدگان اصلی از تاریخ دوشنبه ۲۱ لغایت دوشنبه ۲۷دیماه ودر صورت لزوم ثبت‌نام افراد ذخیره از سه شنبه ۲۸ دیماه لغایت یکشنبه ٤ بهمن ماه ٤۹ در محل مدرسه عالی مدیریت کرمان بعمل خواهد آمد. م‌الف ۱۰۲٤۵

مرکز آزمون‌شناسی

۱-۲ ۱-٦٤۷۹۲

اطلاعیه

ادارات مرکزی و شعبه مرکزی‌بانك رفاه کارگران از تاریخ ۴۹٫۱۰٫۱۲ به محل جدید واقع در خیابان روزولت بالاتر از چهارراه تخت‌جمشید شماره ۱۲۵ (تلفن ۷۱۸۲۲) منتقل خواهد شد.

شعبه پهلوی بانك‌رفاه کارگران در محل سابق‌خیابان پهلوی جنب ساختمان بنیاد پهلوی شماره ۱۷٦ امور مربوط به‌مراجعین محترم راانجام خواهد داد.

آ-٦٤٨٤۰ بانك رفاه کارگران

اطلاعیه مرکز آزمون‌شناسی

درباره مسابقه ورودی مدرسه‌عالی امورقضائی و اداری (قم)

شرح در صفحه ۱۷

اطلاعیه شهرداری پایتخت

شهرداری پایتخت از ساکنان محترم تهران تقاضا دارد اکنون که پلاك کوبی جدید خیابانها آغاز شده در صورت‌تجدید بنا پلاك را تحویل شهرداری ناحیه بدهند تاپس از اتمام بناودوباره در محل سابق نصب شود و باین ترتیب باشهرداری در خدمت بمردم همکاری فرمایند.

شهرداری پایتخت

آگهی ثبت‌نام دبیرسان دانشگاه‌پهلوی درصفحه ۸ این روزنامه چاپ شده است

اطلاعیه بانك‌رهنی‌ایران

شرایط واگذاری آپارتمان های جدید نازی‌آباد

شرح درصفحه ۱۸

مجله‌موسیقی (۱۲۸ - ۱۲۷)

معتبرترین نشریه موسیقی در ایران

حاوی مقالات آموزنده ورویدادهای هنری

در ۱۳٦ صفحه منتشر شد

۱-٤ ا-٦٤۰۵٦ م‌الف ۱۰۱۲۰

الکتروپمپ لووارا
مخصوص چاههای آب وکارخانجات
ودیگهای بخار ومصارف صنعتی
فروشگاه برسفورد خیابان سعدی
تلفن ۳۰۵۰۱۹

کاشی کاری تازیرستف با کاشی ایرانا

کوکاکوچولو

«مهستی» توضیح‌میدهد:

دریکی‌از مجلات خبری درباره دستمزد من برای‌شرکت درشب ژانویه درج گردیده بود که‌لازم میدانم‌توضیح‌دهم‌اجرای‌برنامه‌ام بمنظور جبران نقض‌قراردادیست که با کاباره دانسینك شکوفه نو داشتم و دربرنامه امشب (شب ژانویه) افتخارا شرکت‌می‌جویم، وخبر مزبوز در مورد دستمزد صحت‌ندارد.

«مهستی»

شرکت ملی گاز ایران

اطلاعیه

شماره‌های جدید تلفن‌های شرکت ملی گاز ایران جهت اطلاع عموم بشرح زیر اعلام میگردد:

ساختمان مرکزی ۸۲۱۰۳۰ تا ۸۲۱۰۳۸

توزیع وفروش گازمایع ۸۲۰۰۱٤ تا ۸۲۰۰۱۵

سرمقاله

پیرامون بیانات مهم شاهنشاه

فلسفه انقلاب و انقلاب فلسفی

شاهنشاه که بیشتر ازهرکس باکم و کیف حوادث تاریخ‌سی ساله ایران آشنائی دارند ، بعد از اشاره‌یی به آشفته‌بازار سالهای بعداز شهریور ۲۰ کوششی را که برای رهیدن از آن شرایط ناگوار وسوق دادن کشور بسوی توسعه وتعالی ، بسوی امنیت وثبات ، بسوی دمکراسی اقتصادی و سیاسی ، بسوی صنعتی شدن ، بسوی عدالت اجتماعی صورت گرفته است عنوان بحث قرار میدهند و میفرمایند:

«چه چیز باعث این رشد عجیب و چشمگیر ایران شده است؟ میخواهم بگویم که این فقطدر اثر اجرای‌مواد دوازده‌گانه‌انقلاب اصیل ایران بوده است که هرکسی در هر طبقه‌یی مشوق غیر عادی و فوق‌العاده‌یی برای‌پیشرفت پیدا کرده است .. مظاهرانقلاب ما که همه‌اش در اصول عدالت اجتماعی است چنان استحکامی به جامعه ما بخشیده است که ایران در تمام دنیا بعنوان جزیره ثبات یا دریای آرامش شناخته میشود .. ما دنبال مرام‌نمیگردیم. ما دنبال طریقی میگردیم که بهتروبیشتر بتواندبه مملکت ایران، به‌ملت ایران خدمت بکند و مفید باشد» .

اگر جز این بود که رهبر مملکت اظهار فرموده‌اند ، یعنی اگر ما دنبال تحولی مبتنی برفورمولهای فلسفی میرفتیم وسعی میکردیم برای دگرگون ساختن روابط طبقاتی و برقرار ساختن نظم‌نوین اجتماعی و اقتصادی از راهی برویم که با یك اسم ویك «ایسمی» در دائرةالمعارف فلسفی مشخص بوده باشد ، هرگز راه بجائی نبرده‌بودیم وامروزبجای آنکه ثمرات انقلاب‌اجتماعی‌ایران را لمس کنیم و در معرض مشاهده و قضاوت دیگران قرار دهیم ، ناچار نشسته بودیم و حساب میکردیم کجا را ما عوضی رفته‌ایم و کجا را فلسفه‌باف اشتباه میکرده است. ما کشورهایی می‌شناسیم که بعد از سالها تجربه و سروکله‌زدن‌با مشکلات و گره‌های کور، تازه دریافته‌اند هرزمینی یك استعداد مشخص دارد و یکجور گیاه پرورش میدهد . پیاده کردن افکار و آرمانها و برنامه‌های قالب‌زده ومتحدالمآل در جوامع‌مختلف ، همانقدر غیر عملی است که‌نشاندن بذر واحدی در زمینهایی با شرایط متفاوت .

ملت‌هایی که باین شیوه‌عمل کرده‌ودنبال تحولات وانقلاب‌های فلسفی رفته‌اند، هرکدام بعدازمدتها متوجه‌میشوند فلسفه هرملتی در وجود آن ملت است . بهمین جهت یکی بعدازدیگری سعی میکنند انقلابی را که در واقع برخودشان تحمیل کرده‌اند بافلسفه ملی خود تطبیق بدهند . یعنی آنطورکه روحیه و طبیعت و منش واستعداد و امکانات و احتیاجاتشان اقتضا میکند زندگی کنند نه‌آنطور که فلان فیلسوف یا تئوریسین اهل فلان کشور دیگر در دوقرن پیش فتوی داده است. این احتیاج، خود انقلاب دیگری را اقتضا میکند که بعضی‌ها بعنوان ضد انقلاب تعبیر میکنند و برآن میتازند . بعضی‌ها اتهام تجدید نظر طلبی وارتداد و بدعت‌آوری در فلسفه را بخود خریده ، علیرغم این تعابیر آرام آرام خود را از قید تکلفات فلسفه رها میکنند ، بعضی هم دربن راه تند میروند و هنوز چند قدمی بجلو نرفته از پای در می‌آیند.

غرض اینکه انقلاب اجتماعی ایران ، از روز اول اسیر هیچ تکلیف فلسفی نبود ، سهل است که درهمه زمینه‌ها بجای‌آنکه فلسفه خاصی را به‌مردم تحمیل کند، خود را بافلسفه ملی و مذهبی ایران منطبق میساخت. بجای آنکه سنت‌های تازه بیاورد، سنت‌های اصیل ایرانی را تحکیم میکرد . بجای اینکه مبانی اخلاقی وروحی و فرهنگی و مذهبی را تحت‌الشعاع قرار دهد و عندالاقتضا زیر پای خود له کند خود بااین مبانی مالوف‌و ممزوج میبود . بهمین جهت جامعه ایرانی مظاهر مختلف انقلاب را به سهولت درك و هضم کرد . درعین حال که بناهای کهنی را درهم می‌شکست و نظم نوینی برقرار میساخت هرگز رنك خشونت‌بخود نگرفت و آن روح لطافتی را که متناسب با طبیعت این سرزمین واین مردم است از دست نداد. بسرعت پیش رفت و بهدفهای‌خود رسید و نمونه‌یی از یك جنبش سفید موفق در معرض ملاحظه جهانیان قرار داد هرگز زحمتی برای کسی فراهم نیاوردو مستلزم زیرپا گذاشتن یك طبقه برای بالاآمدن طبقه دیگر نبود .

درشماره آینده این بررسی را ادامه میدهیم .

مادرید - خبرگزاریها -

ژنرال فرانکو رئیس دولت اسپانیا شش نفراز ملیون باسك را که در شورای جنگی بورگوس به اعدام محکوم شده بودند مورد عفو قرارداد. ژنرال فرانکو ضمن یك نطق تلویزیونی که ۲۰ دقیقه طول کشید این مطلب را اعلام داشت . فرانکو که درتمام مدت سخنرانی خود سرپا ایستاده بود گفت پشتیبانی ملت در مادرید و ایالات ازدولت وی پایه‌های حکومت اورا آنقدر استوار ساخته است‌که توانست باوجود جنایت عظیمی که محکومان دادگاه بورگوس مرتکب‌شده بودند آنها را مورد عفو قرار دهد .

فرانکو بملت اسپانیا وعده داد تاوقتی‌که‌خداوند باوعمر داده است سرنوشت کشور را به دست خواهد گرفت . ظاهرا حکم اعدام محکومان به۳۰ سال زندان تبدیل خواهدشد وآنها دریك‌زندان غیر نظامی زندانی خودرا خواهند گذرانید .

۶ ناسیونالیست باسک از مرگ نجات یافتند

تصمیم ژنرال فرانکو به عفو محکومین دادگاه نظامی باسك شوروهیجان شدیدی در اسپانیا وسراسر جهان بویژه در«سن‌سباستین»بوجود آورد.هنگامیکه نطق‌ژنرال فرانکو از رادیوپخش شدناگهان قیافه‌شهر عوض‌شد مردم‌دسته‌دسته در خیابان ها بحرکت درآمده و اظهار خوشحالی می کردند .

ازسراسراسپانیاسیل‌سپاسگزاری بسوی کاخ ریاست جمهوری اسپانیا سرازیرشده‌است .

در لندن، واشنگتن وپاریس خبر عفو محکوم داد ده بورگوس مانند بمب صداکرد و مردم‌برای ابراز خوشحالی در خیابان های شهر ها اجتماعات بزرگی تشکیل دادند .

*** شادی**

ابراز احساسات خوشحالی از تخفیف مجازات اعدام ناسیونالیست های باسك همه‌جا را فرا گرفته است . یك رهبر باسکی گفت : شادی ما بی‌حد است . چه‌پیروزی بزرگی !

سخنگوی واتیکان‌ازاین خبرابراز «آسودگی و رضایت» کرد وگفت: این خبر مایه انبساط خاطر جناب پاپ پل ششم شده است.سخنگوی اتحادیه کلیساهای انگلیس گفت: این درست همان چیزی بود که‌ما امیدش را داشتیم .

در تمام‌اروپا ازاین خبر که شش نفر محکومان‌به‌اعدام‌ازناسیونالیست های باسك‌تخفیف‌مجازات گرفته‌اند و به‌۳۰ سال حبس محکوم شده‌اند احساس راحتی شد .

در لندن جوانان طرفدار باسك‌در خیابانها شروع به رقص و آواز کردند و جلوی سفارت اسپانیا هم آمدند .

سخنگوی دولت انگلیس گفت : ما ازاین اقدام‌دولت اسپانیااستقبال میکنیم. یك‌عضو گروه‌ناسیونالیست باسك که درلندن است‌طی‌میتینگی گفت : ما خوشحالیم که محکومان به‌اعدام تخفیف گرفته‌اند ، اما مبارزه خود را برای آزاد کردن ۴۰۰ ناسیونالیست باسك که در زندان فرانکو هستند ادامه خواهیم داد .

*** انفجار**

پنج نفر تفنگچی که گمان میرود از ناسیونالیست‌های باسك‌بوده‌اند، کوشیدند یك (ایستگاه رله) تلویزیون را در اسپانیا منفجر کنند اما نتوانستند و پیش ازآنکه دستگیرشان کنند فرار کردند .

به ایستگاه رله تلویزیون‌خسارتی وارد نشد . حمله موقعی صورت گرفت که ژنرال فرانکو گزارش سالانه خود را از تلویزیون شروع کرده بود .

کولاک برف و سرما در فرانسه بیداد میکند

مونته‌لیمار- فرانسه- کولاك برف و سرما همچنان در فرانسه بیداد می کند .

شهر مونته‌لیمار که در میان برف سنگین محاصره شده است اکنون بصورت یك اردوگاه بزرك پناهندگان درآمده است . مسافرانی که خود را به زحمت به این شهر رسانیده‌اند اکنون هیچگونه وسیله‌ای برای خارج شدن از محاصره برف در اختیار ندارند . مردان ، زنان و کودکان سرما زده که بزحمت خودرا به این شهر رسانیده‌اند اکنون در مدارس ، کلیساها و ساختمانهای عمومی گردآمده‌اند . اکنون هزاران نفر از خارج به‌این شهر پناهنده شده‌اند و متجاوز از شش هزار اتومبیل در راههای اطراف شهر زیر برف انبوه مدفون شده است .

تمام هتل های شهر از انبوه مسافران انباشته شده است و مردم «مونته لیمار» دو هزار نفر را در خانه های خود جا داده‌اند . عده‌ای از مسافران پس از آنکه سه شبانه روز در وسط راه در داخل اتومبیل های خود در میان برف‌گیر افتاده بودند خودرا به شهر رسانیده‌اند .

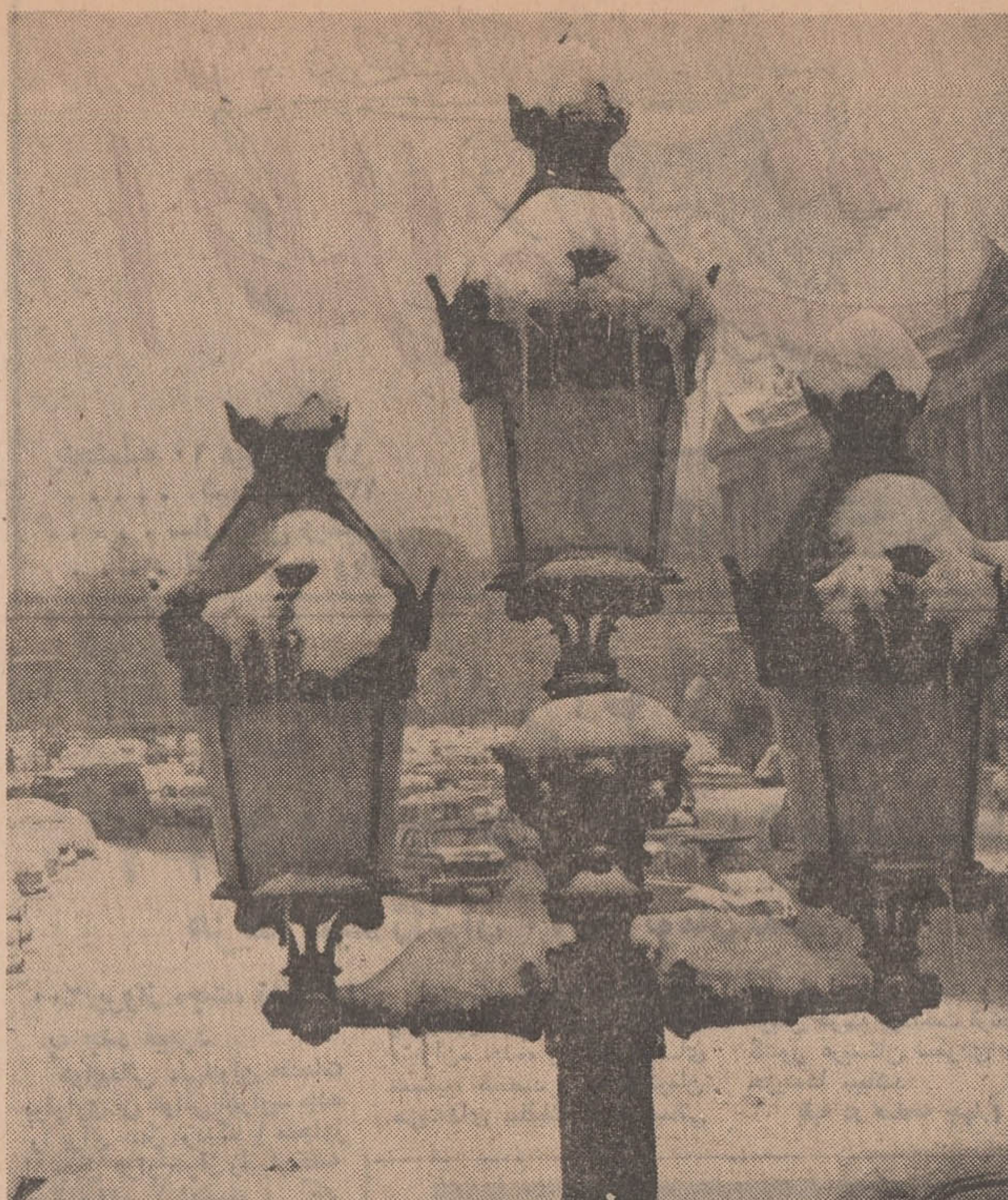

درآستانه سال ۱۹۷۱ فرانسه و سراسر اروپا را برف‌های سنگینی سفیدپوش‌کرده است . درعکس منظره‌ای ازمیدان کنکورد درپاریس دیده میشود

یک میلیون کارگر ترکیه امروز اعتصاب کردند

آنکارا - خبرگزاری فرانسه - موجی از بمب‌اندازی‌دیشب و امروز آنکارا را به لرزه درآورد و تصور میرود مسئول این وضع جوانان دست‌چپی هستند . یك دینامیت مرکز بزرگترین‌فدراسیون کارگری را ویران کرد و تالار پذیرائی را خراب کردو دو نفر نگهبان را مجروح نمود .

اندکی قبل ازاین حداقل ۵ انفجار دیگر در مناطق مسکونی رخ داد . پلیس گفت : احتمالا این انفجارها برای انحراف توجه پلیس بوده است تا مرکز فدراسیون منفجر شود .

«خلیل تونك» رهبر این اتحادیه روز سه‌شنبه علنا برضد تظاهرات شدید جوانان سخنرانی کرده بود . این تظاهرات باعث مرك ۱۷ نفر شد و آموزش عالی ترکیه را عملا بحال وقفه درآورده است .

یك میلیون نفر از کارگران عضو کنفدراسیون سندیکا های کارگری ترکیه امروز به عنوان اعتراض نسبت به سوءقصدی که دیشب علیه مرکز کنفدراسیون در آنکارا صورت گرفت به مدت دو ساعت دست از کار کشیدند .

دیشب در مرکز کنفدراسیون سندیکاهای کارگری بمبی منفجر شد که براثر آن‌شیشه پنجره‌های سالن بزرك کنفدراسیون خرد شد .

در اجتماعی که آخر وقت دیشب از روسای سندیکاهای وابسته به فدراسیون در آنکارا تشکیل شد تصمیم گرفته شد امروزدر سراسر ترکیه کارگران وابسته به کنفدراسیون به مدت دو ساعت دست از کار بکشند .

«خلیل تونك» دبیر کنفدراسیون ضمن نطقی اظهارداشت که عاملین این‌سوءقصد باید پیداشوند درغیر این صورت ما دولت را مسئول این سوء قصد خواهیم شناخت . وی گفت دولتی که در چنین موارد ناتوانی و سستی از خود نشان دهد باید کنار برود .

پراودا به سیاست چین درمورد لهستان بشدت حمله کرد

مسکو- روزنامه پراودا درشماره امروز خود به شدت روش‌دولت چین‌را درحوادث اخیرلهستان مورد حمله قرار داده‌و نوشته است که‌سیاست پکن لطمه شدیدی‌به‌سوسیالیسم وارد کرده است.

پراودا اضافه می کند که دولت چین کمونیست ازحوادث اخیرلهستان برای مبادرت به حملات جدیدی علیه کشور های سوسیالیستی اروپاو بطورکلی سوسیالیسم استفاده کرده است.

پراودا اضافه کرده است‌هربار که اردوگاه سوسیالیستی‌اروپا بامشکلی روبرو می شود پکن هدفهاوآرمان های سوسیالیستی رابیادفراموشی سپرده‌و درکنار نیرو های امپریالیسم و ضد کمونیستی قرار می‌گیرد .

توقیف طرفداران نورالدین آتاسی درسوریه

بیروت - حافظ‌الاسد مرد نیرومند سوریه هشت نفردیگر از رهبران رژیم مارکسیستی سابق را که شش هفته پیش سرنگون شد توقیف کرد .

این مطلب‌را سخنگوی‌رهبران معزول گفت. ازتوقیف شدگان از «محمد راسج تاویل» وزیر کشور سابق‌و«مروان‌حسن»وزیر صنایع سابق باید نام برد . «اسعدسکر» وزیرسابق اطلاعات که سردبیر روزنامه البعث و رئیس انجمن مطبوعات سوریه بود نیز توقیف شده بود .منابع دیگر نیز خبر این توقیف‌ها را تایید‌کرده گفتند : این جزئی از تصفیه ضد مارکسیستی است که شامل نیروهای پلیس مخفی سوریه نیز خواهد شد.

دو سرگرد ارتش که اداره پلیس مخفی را بدست داشتند نیز توقیف شده‌اند.از ۱۳نوامبر تا حال نورالدین آتاسی رئیس جمهوری سابق وصلاح جدید دبیر کل سابق حزب بعث نیز در توقیف هستند.

اخطار شدیداللحن اسرائیل به‌مصر

سازمان‌ملل‌متحد- خبرگزاری فرانسه -معاون‌نماینده اسرائیل در سازمان ملل متحد رسما تصمیم دولت متبوع خود را در مورد بازگشت به مذاکرات یارینك به اوتانت دبیر کل سازمان ملل متحد اطلاع داد «ژزف تکوا» نماینده اسرائیل‌در سازمان ملل متحد که اکنون در تل‌آویو بسر می‌برد بزودی بادستورهای جدید به نیویورك بازخواهد گشت .

قرار است‌روزدوشنبه «گونار-یارینك» گزارشی‌درباره‌ماموریت خود به‌شورای امنیت سازمان ملل متحد تسلیم کند . درحالی که در نیویورك مقدمات از سر گرفتن‌مذاکرات‌غیر مستقیم اعراب و اسرائیل‌فراهم می‌شود در قاهره و تل‌آویو فعالیت شدیدی حکمفرما شده است .

دیشب‌انورسادات رئیس‌جمهوری مصر باگروهی از فرماندهان نظامی مصر در کاخ ریاست جمهوری ملاقات‌و مذاکره کرد.

خبرگزاری‌خاورمیانه گزارش داد که ژنرال محمد فوزی وزیر جنك ژنرال احمد صادق رئیس ستاد ارتش ازجمله افسران‌عالی رتبه مصری بودند که با انور-سادات‌ملاقات کردند.خبرگزاری خاورمیانه اضافه کرد که در گفتگوهای رئیس‌جمهوری مصر بافرماندهان نظامی آخرین تحولات اوضاع نظامی در جبهه های جنك مورد بررسی قرار گرفت.

در «تل‌آویو» گلدامایر ضمن نطق شدیداللحنی اخطار کرد اگر مصر با برپا کردن جنك جدیدی مرتکب جنایت تازه‌ای علیه ملت مصر بشودخود را در برابر ارتش اسرائیل‌که اکنون ازهروقت دیگر نیرومندتر است خواهد یافت .

گلدامایر که در پایان مانور های زمستانی واحدهای جنگی اسرائیل که با حضور ژنرال موشه‌دایان و ژنرال حئیم بارلو رئیس ستاد ارتش آن کشور سخن می‌گفت اضافه کرد ما برای صدمین‌باروبرای هزارمین بار دست خود را بسوی مصر دراز می‌کنیم و آنها را به صلح و مسالمت دعوت می‌نمائیم تا همه‌مان بتوانیم‌در این منطقه در صلح و آرامش زندگی بهتری راسر کنیم ولی ما درعین حال آنها را از هرگونه تلاش برای آغاز جنك‌مجددبرحذرمی‌داریم. ما اکنون بهتر از هروقت دیگر برای جنك آمادگی داریم ولی می‌خواهیم که اختلافات موجود از راه گفتگوهای مسالمت‌آمیز حل شود.

بن‌گوریون نخست‌وزیر سابق اسرائیل نیز ضمن نطقی درباره مذاکرات آینده یارینك گفت در حال‌حاضرنمی‌توان گفت که جانشینان عبدالناصر چه خیالی درسردارند . بن‌گوریون افزود ظاهرا در حالی که پرزیدنت سادات می‌خواهد اسرائیل را نابود کند محمود فوزی نخست وزیر مصر مایل است اختلافات از راه گفتگوهای سیاسی حل شود.

حبشه بدخالت سوریه در بحران «اری‌تره» بشدت حمله کرد

بیروت - خبرگزاری فرانسه - جبهه آزادی‌بخش «اری‌تره» از دولت های لیبی ، سوریه وعراق درخواست کرده‌است که مسئله اریتره‌را درشورای‌امنیت‌سازمان ملل متحد مطرح کنند .

دراعلامیه‌ای که‌امروزدرروزنامه های بیروت انتشار یافته جبهه آزادی‌بخش اریتره اعلام داشته است که اوضاع بسرحد انفجار نزدیك شده و صلح و آرامش‌در حوزه دریای سرخ سخت بخطر افتاده است .

دراعلامیه اضافه شده است که به احتمال زیادنیروهای‌امریکائی که درپایگاه« کانیو»در«اسمارا» متمرکزشده اند دراینده‌نزدیك در کنار مهاجمان حبشی درحمله علیه دولت اریتره‌شرکت کنند.

دراعلامیه گفته شده است‌که تاکنون بیش‌از هزار کودك‌زن وپیرمرد در حمله نیروهای حبشه به دهکده های اریتره کشته شده‌اند .

از طرف دیگر دولت اتیوپی با صدور اعلامیه‌ای دخالت برخی از کشور های عربی از جمله سوریه رادر ماجرای اریتره به شدت مورد حمله‌قرارداده‌وادعای این دولت هارا دائربراینکه‌نیرو های هوائی اتیوپی در بمبارانهای اخیر خود صدهانفررا کشته‌شده است جدا تکذیب کرد .

چاپ هفتم
دایرةالمعارف نو
تالیف عبدالحسین سعیدیان کاملترین‌دایرةالمعارف الفبائی با ۳۰۷۲ صفحه بزرك درچهارجلد سلیفونی دارای ۷۵۰۰ مقاله و۳ هزار شرح وحال منتشر شد .

مسئله‌ای بنام
عوداروا ح و ارتباط باارواح
اثر: دانشمند نامی اسلامی آقای ناصر مکارم
کتابی که همه میخواهند آنرا بخوانند
وانتظار آنرا داشتند
مؤسسه انتشارات فراهانی
تهران بازار بین الحرمین تلفن ۵۰۴۶۵ و ۵۸۱۳۷۶

موسسه زبانهای خارجی
وابسته به انجمن زبانشناسان اروپا
کلاسهای موفق کنکور و اعزام دانشجو
خیابان شاه - ساختمان آلومینیوم - طبقه‌پنجم
تلفن های ۶۰۶۷۸ و ۶۰۸۲۹

بشارت به دارندگان بخاری و آبگرمکن
سرویس بخاری آبگرمکن بایک تومان

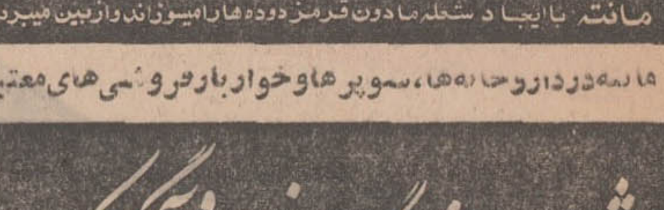

مانته ضد دوده بخاری وآب گرمکن
شکل یک جعبه محتوی مانته
مانته با ایجاد شعله مادون قرمز دوده‌ها را میسوزاند واز بین میبرد
مانته در داروخانه‌ها، سوپرها وخواربارفروشی‌های معتبر

مژده به دارندگان بخاری و آبگرمکن
مشکلات روشن کردن بخاری و آب گرمکن حل شد

لانته روشن کن بخاری و آب گرمکن
شکل یک جعبه محتوی لانته
با استفاده از لانته احتیاجی به سیم ، نخ نسوز حتی کبریت نیست
لانته در داروخانه‌ها، سوپرها وخواربارفروشی‌های معتبر

جناب آقای نیك‌پی شهردار محترم تهران

بدینوسیله مراتب امتنان و تشکر ساکنان کوی شمالی‌اتوبانك پارس نرسیده به سه‌راه ضرابخانه‌را که سالیان دراز بعلت‌نداشتن پل بر روی مسیل موجود در میان کوچه و ناراحتی هائی که هربار سیلاب برای اهالی فراهم میکرد و اینك با جدیت جناب آقای مهندس اسداله خدابنده مدیر کل عمران شهرداری و آقای مهندس مروستی رئیس طرح مسیلهااین مشکل بزرك با احداث پل‌و مرمت رودخانه حل شده و بخواسته اهالی محل صورت تحقق بخشیده‌اند تقدیم داشته و قدردانی خود را از آقایان محترم ابراز میداریم و وجود چنین مهندسین شریف و لایقی را در شهرداری به آنجناب تبریك‌گفته و تقاضای تشویق وتقدیر آقایان مهندس خدابنده و مهندس مروستی را داریم .

با تقدیم احترامات فائقه

از طرف اهالی کوی شمالی اتوبانك پارس - سیدعلی خوش نژاد
آ-۲۹۲۹۷

آخرین تغییرت برنامه سینماها

سانترال ۱۱ صبح ۱-۳-۵-۷-۱۵ر۹ بعدازظهر
رویال ۱۰-۱۲ صبح ۲-۴-۶-۸- ۱۵ر۱۰ بعدازظهر

آگهی دعوت برای مصاحبه

پیروآگهی شماره ۱۳۲۰۷ - ۸ر۹ر۴۹ بدینوسیله باطلاع متقاضیانی که درخواست شغل‌درآگهی مزبوررا نموده‌اند میرساند در صورت تمایل برای شرکت در مصاحبه حضوری که در ساعت ده صبح روز ۱۳ر۱۰ر۴۹ تشکیل خواهد شد در بهداریکل‌حضور یابید .

رئیس اداره بهداریکل همدان - دکتر احمد نجات
آ-۶۴۴۲۸

قابل توجه داوطلبان تحصیل در ممالك انگلیسی زبان
آموزشگاه شبانه ویژه **برای اولین باردرایران**
کلاسهای شیمی ، فیزیك ، ریاضیات ، بیولوژی ، اقتصاد و فارسی را بزبان انگلیسی‌دائرنموده‌است. داوطلبان پس از گذراندن دوره لازم بسندیکای امتحانی
دانشگاه‌لندن معرفی‌خواهند شدو خواهند توانست در تهران امتحانات
مربوطه را گذرانده گواهینامه‌های **G.C.E** خود را دریافت نمایند .
بدین ترتیب احتیاجی بگذراندن دوره‌های مقدماتی ورود بدانشگاه‌که‌مستلزم مخارج سنگین و اتلاف وقت در ممالك خارج است نخواهند داشت . ضمنا
دانشجویانیکه **درایران** بتحصیل‌اشتغال دارند و مایلند کتب و مقالاتی
را بزبان انگلیسی مطالعه نمایند از این کلاس ها استفاده کامل خواهند نمود .
برای کسب اطلاع بیشتر بدفتر دبستان‌ویژه - خیابان حقوقی - کوچه آبتین تلفن ۷۱۰۹۰ - ۷۲۰۸۷ مراجعه فرمایند .

★ ★ ششم طبیعی
«مخصوص دانش‌آموزان ششم طبیعی مدارس و داوطلبین»
ثبت نام : از شنبه ۱۲ تا ۱۷ دیماه از ساعت ۵ تا ۱۰ بعد از ظهر
★ شرایط ثبت نام :
۱- موفقیت در مسابقه ورودی (مربوط به هوش و سرعت انتقال)
۲- سه قطعه عکس ۴×۶ همراه با شناسنامه عکس‌دار .
۳- فیش بانکی بمبلغ ۷۰۰۰ ریال (برای استفاده از سرویسها ۵۰۰ر۱ ریال) .
★ تذکر : کلیه وجه فوق بمردودین‌درامتحان‌نهائی مسترد خواهد گردید .
شروع کلاسهای فشرده و عادی‌، که در هفته چهارشب میباشد بقرار زیر است :
عادی : (۳۰ر۷ تا ۳۰ر۹ دقیقه بعد ازظهر) و (۸ تا ۱۰ بعدازظهر)
فشرده : (۴۰ر۴ تا ۱۰ر۸) و (۱۰ر۵ تا ۴۰ر۸) و (۶ تا ۳۰ر۹) و (۳۰ر۶ تا ۱۰)
★ حضور دانش‌آموزان در کلاسها اجباریست وچنانچه تعداد جلسات غیبت هر دانش‌آموز بیش از سه جلسه گردد از شرکت در کلاس محروم خواهد گردید .
نشانی : خیابان شاهرضا - چهارراه کالج - دبیرستان طهران .

آتوسیتک
۷۶۱۱۴۷-۷۶۳۸۱۵

آموزشگاه زبان انگلیسی طاهری
برای کلاسهای زیر ثبت نام میکند :
۱- کلاسهای کنکور دانشگاه ها و اعزام‌دانشجو بخارج .
۲- کلاسهای دوره اول و دوره دوم دبیرستان .
۳- کلاسهای مبتدی .
۴- کلاسهای مکالمه (معلم انگلیس زبان)
نشانی : خیابان پهلوی- بالاتر ازچهارراه امیراکرم- کوچه‌ماه
تلفن ۴۲۳۱۵

دنیای ورزش شنبه منتشر میشود

حکم اعدام محکومین دادگاه لنینگراد لغو شد

مسکو- دادگاه‌عالی‌فدراسیون روسیه قرار است که تقاضای پژوهش دویهودی متهم به‌تلاش برای‌هواپیماربائی را روزه‌شنبه (امروز) مورد رسیدگی قرار دهد.

دیروز دادگاه جلسه مقدماتی داشت وزاخاروف فیزیکدان شوروی که رهبرنهضت‌ناراضی هاست در جلسه دادگاه‌حضور داشت. این دادگاه حکم ۹نفر دیگر را که به‌حبسهای‌سنگین محکوم شده‌اند نیز مورد رسیدگی قرار خواهد داد.

زاخاروف گفت: وکیل‌مدافع متهمان از دادگاه خواسته‌است بعلت شرایط و اوضاع واحوال خاص ماده‌ای از قانون را که تخفیف در مجازات آنها فراهم می‌اورد مورد نظر قرار دهند.

خبرنگار روزنامه «لاندوك» ارگان حزب کمونیست دانمارك از مسکو گزارش داد که دادگاه عالی شوروی حکم‌اعدام دوتن از اتباع شوروی را که در دادگاه لنین‌گرادبجرم‌تلاش برای ربودن هواپیما به اعدام محکوم شده بودند به پانزده سال زندان تخفیف داده است.

این خبر هنوز از طرف منابع رسمی تائید نشده‌است.خبرنگار روزنامه «اونیتا» ارگان حزب کمونیست ایتالیا نیز ضمن گزارشی که از مسکو فرستاده نوشته است که ظاهرا قضات دادگاه عالی در حکم دادگاه لنین‌گراد تجدیدنظر کرده‌ودر مجازات محکومین تخفیف داده است.

ظاهرا وکلای مدافع‌محکومان باستناد بماده ٤۳ قانون جنائی جمهوری روسیه درخواست کرده‌اند که‌حکم‌اعدام‌محکومین به ۱۵ سال زندان تبدیل شود.

اعتراض

در حدود ۳۰ نفر جوان‌مرکز یونسکو را در پاریس اشغال کردند تابه محاکمات لنینگراد اعتراض کنند.

مقامات یونسکو گفتند به‌این جوانان که عده‌ای‌ازآنها گیتار به‌همراه اورده‌اند اجازه داده شد شب را درساختمان‌یونسکو بگذرانند وفردا صبح پی‌کار خود بروند.

در مراسم دیگری که‌باحضور پنج‌هزار نفر تشکیل‌شدرهبران مسلمان و یهودی و مسیحی به محکومیت یهودیان درلنینگراد اعتراض کردند.

این دختر از «قدیسین» است

«فرانکو زیفرلی» کار گردان مشهور ایتالیائی این دختر ۱٦ ساله انگلیسی بنام «جودی بوکر» را پیدا کرده ونقش «سنت‌کلر» را در فیلم «برادر، خورشید، خواهر ماه» بوی محول کرده است.

«زیفرلی» میگوید برای یافتن این دختر دو سال آواره شهر ها و روستاها بوده است تا یك قیافه معصوم‌و روحانی که از هر لحاظ شبیه «سنت‌کلر» باشد پیدا کند که شکر خدا یافته است. کمپانی تهیه کننده فیلم پارا از این نیز فراتر گذارده ومیگوید این دختر خود از «قدیسین» است باور ندارید به حالت صورت و افسون چشمانش نگاه کنید تاباورتان بشود...

ملکه انگلیس بیك‌کمونیست لقب شوالیه‌گری داد

لندن- الیزابت دوم ملکه انگلستان مقامات و نشانهائی به ۶۸۰ نفر انگلیسی داد که در میان آنها آگاتا کریستی نویسنده داستانهای جنائی و «جیمز کراس»، دیپلمات انگلیسی که در کانادا بدست استقلال طلبان کبك ربوده شده بود دیده میشوند.

نکته جالب دادن مقام ولقب شوالیه گری به یك کمونیست است که سابقا رهبر اتحادیه کارگری بود و اکنون در اثر سرطان مرده است.

برای اولین‌باردر تاریخ انگلیس به چند نفر زن «نشان حمام» داده شد. اما فعلا مثل خیلی از نشان های دیگر محتوای خود را از دست داده و صرفا نشان افتخار است.

ماجرای نگاه از درز پنجره

حیفا- اسرائیل- دادگاه حیفا، امروز در جلسه‌ای از «سالم‌خوشان» متهم پرونده پرسید: در این پرونده‌شما متهم هستید که از درز پنجره اطاق خود خانه مقابل را می‌پائیدید جواب دهید چرا اینکار را میکردید؟

متهم با خونسردی جوابداد: از سلف خودداودنبی یاد گرفته‌ام که با همین دید زدن از لای پنجره «یشبا» همسر «اوریا» سردار داود را حین لباس کندن دید وصد دل عاشقش شد. منهم از لای پنجره دختر همسایه خانه روبرو را دید میزنم باین امید که عشق من‌در دل دخترك افتد و عاشق من بشود...

دادگاه بعلت فقد دلیل «سالم خوشان» ٢٤ ساله‌را تبرئه کرد اما ازوی‌شفاهی قول گرفت که قضیه عشق‌داود نبی را از این ببعد جائی مطرح نکند.

درانفجارمعدن۳۹ نفر کشته‌شدند

هایدن- (کنتاکی) - دیشب در یك معدن ذغال‌سنگ در منطقه «هایدن» انفجار شدیدی روی داد وسی ونه نفر زنده بگور شدند. هنوز علت انفجار معلوم نشده‌است.

بلافاصله پس از انفجار گروههای نجات خودرا به محل حادثه رسانیدند ولی کوشش آنها برای نجات معدنچیان بی نتیجه ماند و هر سی و نه نفردراعماق معدن بوضع اسفناکی جان سپردند.

در سال ۱۹٤۹ نیز در این منطقه بر اثر ریزش یك معدن ۳۱ نفر معدنچی زنده بگور شده بودند.

تجلی حضرت مریم وتظاهرات ضد پاپ

واتیکان - پاپ پل‌ششم رهبر کاتولیك های جهان طبق معمول سنواتی و هفته‌ای دیروز مشغول وعظ و عتاب‌و خطاب مردم در واتیکان بود که ناگهان عده‌ای زن ومرد که در حدود یکصد تن بودند شروع به شعار دادن علیه پاپ کردند ودر حالیکه فریاد میزدند. «فاطیما- فاطیما» سخنان ناپسندی در نکوهش پاپ برزبان راندند.

منظور شعار دهندگان از تکرار «فاطیما» اشاره به شمایل مریم مقدس بود که می گویند در۱۹۱۷ درپرتغال ظاهر شد وبعد شایع گردید که مریم در دختری بنام «فاطیما» تجلی کرده است.

عده‌ای از مقامات نزدیك به واتیکان گفتند تحریکات ضد پاپ را طرفداران «میشل کالینز» کشیش سابق‌بریا کرده‌اند. «کالینز» از مخالفین سرسخت پاپ است و طرفدارانی نیز دارد.

خبر بسیار بد برای نیکسون

واشنگتن- پرزیدنت‌نیکسون امروز طبق معمول همه ساله در بیمارستان نیروی دریائی آمریکا موردمعاینات پزشکی قرار گرفت.

نیکسون هنگام خارج شدن از بیمارستان به خبرنگاران گفت: پزشکان خبر بسیار بدی را بمن دادند وان این که‌ازسلامتی کامل برخوردارم و در نتیجه بهانه‌ای ندارم‌که بتوانم ایام تعطیلات سال نو را در کالیفرنیا و یا فلوریدا بسربرم.

نیکسون ماه‌آینده پنجاه‌و هشتمین سالگرد تولد خودرا جشن خواهد گرفت.

«دکتر والترتکاچ» پزشك مخصوص نیکسون اعلام‌کرد حال رئیس جمهوری آمریکا عالی است. اما باید بیشتر به تفریح برسدو ورزش کند تااین حالت دراو حفظ‌شود.

پریروز نیکسون دوساعت تحت معاینه این دکتر بود، که هر سال یك بار رئیس جمهوری آمریکا را دقیقا معاینه میکند. نیکسون هفته آینده ۵۸ ساله خواهد شد.

وقتی نیکسون از جلسه معاینه بیرون آمد گفت‌اگر کارش کم شود قول میدهد که دستور دکتررا بکاربندد و بیشتر ورزش کند.

الویس پریسلی «هنرمند سال» شد

لندن - الویس پریسلی، خواننده جازوموسیقی «پاپ» بازهم بعنوان محبوب ترین خواننده موقعیت خود را در انگلیس حفظ کرد.

اودر اخذ آراء که توسط یك‌مجله موسیقی بعمل آمد بعنوان«هنرمندسال»در درجه اول بود و بعد هنرمندان امریکائی از قبیل «جاکسون نابرو»، «جیمی دفینو» قرار داشتند.

پرنسس مارگارت و همسرش از بیمارستان خارج شدند

لندن - «لرداسنودون» همسرپرنسس‌مارگارت‌خواهر ملکه انگلیس، در حالی‌که مارگارت در کنارش بود امروز بیمارستان را ترك کرد.

«اسنودون» از چندی‌پیش برای انجام یك عمل‌جراحی «جزئی» در یکی‌ازبیمارستان های لندن بستری بود ولذا نتوانست در مراسم جشن و سرور شب عیدکریسمس خانواده سلطنتی انگلیس شرکت‌کند.

هنگام خروج ازبیمارستان «لرداسنودون» و پرنسس مارگارت مرتبا جلوعکاسان وخبرنگاران لبخند میزدند، گروهی از مفسران این قبیل مطالب فورا اظهار نظر کردند که خنده آندو «مصلحتی» بود تا بخلق‌الله نشان دهند بین آندو تفاهم برقرار است و شایعات جدائی قریب‌الوقوعشان که اینك سرزبانهاست دروغ و عاری از واقعیت می باشد. روزنامه واشنگتن پست چاپ امریکا دیروز مجددا علیرغم تکذیب دربارانگلیس نوشت که جدائی پرنس مارگارت و لرداسنودون بزودی اعلام میشود.

سرم جدید ضد هاری

برکلی- دانشمندان‌امریکائی یك سرم جدید ضد بیماری هاری را با موفقیت مورد آزمایش قرار دادند.

سرم جدید که اساس‌آن راخون انسان تشکیل میدهد روی چهل داوطلب از دانشجویان دانشگاه برکلی آزمایش شده و نتیجه کاملا رضایت بخش داده است.

سرم جدید توسط‌گروهی از دانشمندان آمریکائی به سرپرستی دکتر «ویکتور کاباسو» تهیه شده است.

امریکا ۷۰۰ کشتی کوچك جنگی به‌ویتنام جنوبی داد

سایگون- آمریکاآخرین‌بساط رودخانه‌نوردی خودرا در داخل ویتنام جنوبی برچید و ۱۲۵ قایق موتوری مخصوص این‌کار را به ویتنام جنوبی تحویل داد.

قبلا ۵۷۵ قایق موتوری‌تحویل نیروی دریائی ویتنام جنوبی‌شده بود. بااین ترتیب دیگر نیروهای امریکائی در رودخانه ها وترعه های داخلی ویتنام‌جنوبی‌پاسداری نخواهند داد.

بااین ترتیب دستگاه کنترل رودخانه ها که در دست ویتنام جنوبی است ۱۵۰۰ قایق وکشتی کوچك خواهد داشت و چند کشتی که طولشان درحدود صد متر است.

مراسم تحویل سازمان عملیات رودخانه‌ای با حضور فرماندهان نظامی‌امریکا وویتنام جنوبی برگزار شد.

از جبهه جنك خبر میرسد که بعلت حلول سال نومسیحی‌وضع جبهه‌ها روبهرفته ارام بوده است. ویت‌کنك یك آتش‌بس ۷۲ ساعته اعلام کرده است و متفقین یك آتش‌بس ۲٤ساعته که ۱۷ساعت دیر تر شروع‌شد.

قبل از آن در اثر نبردی در نزدیك دانانك ۳ نفر امریکائی کشته و مجروح شدند ودر اثر سقوط یك هلیکوپتر نیز دونفر امریکائی مجروح شدند.

هلیکوپتر اثان توسط قوای ویت کنك سرنگون شده بود. با این هلیکوپتر تا حال ٤۱۷۰ هلیکوپتر امریکائی در جنك ویتنام سرنگون شده است.

نیروهای ویتنام جنوبی اعلام کردند که ۱۸ نفر کمونیست‌را دربرخوردهای کوچك کشته‌اند.

ناقص‌الخلقه

دانشمندان آمریکائی اعلام کردند برنامه‌پاشیدن موادسمی به‌درختان و جنگلها در ویتنام جنوبی سبب شده است که‌مواد غذائی، خانه‌ها، احشام وهزاران نفر غیر نظامی غیر کمونیست‌از بین بروند.

این‌مطلب‌در گزارش کمیسیونی از دانشمندان مطرح شده که ماموربودنداثرات‌برنامه‌سمپاشی را دراقتصادویتنام جنوبی‌بررسی کنند.

در گزارش گفته شده دراثر پاشیدن مواد سمی مقدار غذای ۶۰۰ هزار نفر در یکسال و در حدود ۵۰۰ میلیون دلار چوب جنگلی از بین رفته است. در اثر این برنامه عده زیادی از نوزادان ویتنام ناقص‌الخلقه شده‌اند.

در این کمیسیون ۲۳ نفر از دانشمندان برجسته با اعضای اصلی کمیسیون همکاری میکرده‌اند. در گزارش گفته شده باید راهی برای اعاده و احیاء مناطق ویران شده پیدا شود.

ماریا کالاس طلاق میگیرد

برسیا - ایتالیا - ماریا کالاس خواننده معروف‌اپرا تصمیم دارد با استفاده از قانون آزادی طلاق ازهمسر ایتالیائی خود «جیوانی باتیستا» در دادگاه «برسیا» طلاق بگیرد.

ماریاکالاس و همسرش با توافق یکدیگر از سال ۱۹٦٤ از هم جدا شده‌اند و روز ۱۵ ژانویه دادگاه «برسیا» به درخواست «ماریا کالاس» رسیدگی خواهد کرد و کوشش خواهد کرد آنها را آشتی دهد. اگر تلاش دادگاه‌به نتیجه نرسد حکم طلاق‌صادر خواهد شد.

تلویزیون بلر
جام‌جهان‌نما
باتصویر روشن‌وصدای صاف

شرکت‌ماجدی PFAFF
گلچینی از بهترین محصولات سازندگان بزرك ماشین های دوزندگی صنعتی دنیا را باامکانات وسیع و شرایط سهل دراختیار شما میگذارد. خیابان‌نادری‌ساختمان‌فرقانی تلفن ٤٢٤٢١ - ٢٩٢٣٢ - ٣١٣٤١٤

آگهی استخدام کارآموز

وزارت پست و تلگراف و تلفن درنظر دارد برای‌انتخاب دومین گروه کارآموزان کادر تکنیسینی شبکه مخابراتی یکپارچه کشور مسابقه‌ای بین داوطلبان ترتیب دهد. انتخاب شدگان در این مسابقه پس‌از گذراندن دوره آموزشی که برحسب تخصص های مختلف از ٤٢ تا ٦٢ هفته تغییر خواهد کرد درمراکز نگهداری شبکه فوق‌الذکر درشهرستان ها بکار مشغول خواهند شد. انتخاب شدگان قبل ازشروع دوره آموزش به استخدام پیمانی وزارت پست و تلگراف و تلفن درخواهند آمد.

شرایط داوطلبان

۱- تابعیت دولت ایران ۲- نداشتن اعتیاد به استعمال مواد مخدر ۳- دردست داشتن گواهینامه قبولی ششم متوسطه (شعبه‌ریاضی‌یا طبیعی) و یا معادل آن از دانشسرا ها و مدارس فنی ٤- دردست داشتن گواهی‌نامه پایان خدمت زیرپرچم و یامعافیت دائم غیرپزشکی‌ازخدمت ٥- شاغل نبودن دروزارتخانه ها و سازمان های دولتی. داوطلبان شرکت درامتحان مسابقه‌لازم است فرم زیر را پرکرده و همراه بافتوکپی مدرك تحصیلی، فتوکپی مدرکـ پایان خدمت یا معافیت از خدمت زیرپرچم، دوقطعه عکس ٤×٦ و یک برگ رونوشت مصدق شناسنامه تاپایان وقت اداری روز ۲۱ دیماه جاری‌به‌وزارت پست‌و تلگراف‌و تلفن، دفتر مدیریت کل طرحهاوبرنامه ها (خیابان قدیم‌شمیران- باغ‌بیسیم قصر) به ماموران ثبت‌نام ارائه داده و کارت ورود به جلسه امتحان دریافت دارند. مالف ۱۰۱٤۱

فرم درخواست ثبت‌نام

نام خانوادگی نام

نام پدر شماره شناسنامه

تاریخ تولد محل سکونت دائم

وضع خدمت نظام وظیفه گواهینامه تحصیلی

قبول شده درگروه تخصصی، فنی وکشاورزی / ساده، اداری ومالی

امتحان ادواری سازمان امور اداری و استخدامی کشور نشانی کامل

امضاء داوطلب

فردای فرزندانتان درگرو تصمیم امروزشما است آنهارا به‌دنیای آرام وسحرانگیزموسیقی رهبری کنید
یاماها
بزرگترین سازنده
پیانودرجهان
YAMAHA
شرکت بازرگانی زره سعدی جنوبی، جنب بانك ملی

مُژده به نانوایان
خمیرمایهٔ بهداشتی رِداِستار

رِداِستار آردضعیف راقدرت میدهد.
رِداِستار انواع ویتامین رابه‌خمیراضافه‌مینماید.
رِداِستار بشیرتری میکند ونان بشیرتری میدهد.
رِداِستار نان راخوشمزه‌تروساعتهاتازه نگهمیدارد.
رِداِستار درسرمای زمستان خمیرافوری برای شماحاضرمیکند.
رِداِستار شمارا ازشرخمیرترش نجات میدهد.
این مراتب رانانوائیهائیکه خمیرمایه بهداشتی رِداِستار مصرف میکنند تائید مینمایند
برای اطلاع بیشتر باشرکت سهامی ایران مایه خیابان فرانسه شماره ۳۸ تلفن: ٤٦٤٤٢ تماس بگیرید.

بافشار یك تکمه، سالن سینما، کارخانه، منزل‌خودرا درمسیر هوای گرم تهویه ایران مکث قرار دهید
قابل نصب به کانال کولر، برای گرم نمودن محیط های از ۱۰۰۰ تا ۲۲۰۰ متر مکعب
شرکت‌سهامی صنعتی ایران‌مکث
جاده مازندران‌تلفن ۷۸۷۹۹

آگهی مزایده

سفارت ایالات متحده آمریکاتعدادپنج دستگاه اتومبیل‌هائیکه ذیلا نامبرده شده‌اند از طریق مزایده بفروش میرساند:

۱- دو دستگاه کامیون‌شورولت بظرفیت ۲½ تن مدل ۱۹٦۵
۲- یکدستگاه شورولت کاریال مدل ۱۹٦٦
۳- یکدستگاه شورولت کاریال مدل ۱۹٦٦
٤- فورد سواری مدل ۱۹٦۳

اتومبیلهای فوق را میتوان روز های جمعه الی پنجشنبه ساعت ٤ بعد از ظهر (یازدهم الی هفدهم دیماه) در محوطه گاراژ سفارت آمریکا رویت نمود.

پیشنهادات واصله روز جمعه هیجدهم دیماه باز و نتیجه روز بعد اعلام خواهد شد. بدیهی است پرداخت کلیه حقوق وعوارض متعلقه بعهده خریدار خواهد بود.

۲-۱ ا-۲۹۰۷۱

دنیای ورزش شنبه‌هامنتشر میشود

شب ژانویه
شب نشینی مجلل درهتل انترنشنال

فریدون فرخزاد و گروه فلاورز
تلفن رزرو ۹ تا ۷۷۳۰۸۱

آگهی مزایده

بانك ملی ایران یك دستگاه ماشین تاکنی کاغذ موجود در چاپخانه بانك‌راازطریق مزایده بفروش‌میرساند. خریداران میتوانند ماشین مزبور را در چاپخانه این بانك واقع در خیابان فردوسی ملاحظه نموده و پیشنهاد های خودشان را بضمیمه ده هزار ریال اسنادخزانه درپاکت لاك و مهر شده تا آخروقت اداری روز یکشنبه بیستم دیماه ۱۳٤۹ به دفتر اداره کارپردازی این بانك واقع در خیابان فردوسی عمارت صندوق پس‌انداز ملی تسلیم نموده ورسید دریافت دارند جلسه مزایده در ساعت ۱۰ روز سه‌شنبه ۲۲ دیماه ۱۳٤۹در اداره کارپردازی تشکیل خواهدشد وحضور پیشنهاد دهندگان در جلسه مزایده آزاد میباشد. به پیشنهاد های ناقص و یا مشروط و یا فاقد سپرده مطلقا ترتیب اثر داده نخواهد شد و بانك ملی ایران در رد یا قبول تمام یاقسمتی‌ازپیشنهادهای‌واصله‌آزاد است‌مالیات‌خرید و هزینه آگهی بعهده برنده مزایده خواهد بود و در صورتیکه برنده مزایده از خرید استنکاف نماید مبلغ سپرده بنفع بانك ملی ایران ضبط خواهد شد.

بانك ملی ایران

۳-۱ ا-٦٤۵۸٤

برای شکوه وزیبائی ساختمانها از درب های شیشه‌ای و برای تامین ایمنی کامل در اتومبیل‌ها از انواع شیشه ایمنی نشکن وطلقی استفاده کنید. مرکز پخش درایران شرکت‌سهامی شیشه‌های ایمنی ایران تهران خیابان مخصوص شماره ۵۱/۴۹ تلفن ۹۵۳٦٤۲ - ۹۵۵۱۱٤

خبرهای روز

بازدید وزیر بهداری از تاسیسات دانشگاه پهلوی

بعد از ظهر دیروز دکتر شاهقلی وزیر بهداری باتفاق آقای نهاوندی رئیس دانشگاه پهلوی از قسمتهای مختلف دانشکده پزشکی این دانشگاه و کتابخانه آن بازدید نمودند.
وی در ساعت ٦ بعداز ظهر در جلسه‌ای که با حضور معاون دانشگاه و روسای بیمارستانها و بخشهای مختلف دانشکده پزشکی تشکیل شد موضوع تحول آموزش پزشکی درایران و همکاری موسسات آموزش را با وزارت بهداری مورد بحث و تبادل نظر قرار داد. همچنین ساعت ۹ بامداد امروز آقای دکتر شاهقلی و رئیس دانشگاه پهلوی از بیمارستانهای حافظ ، نمازی حریری ، سعدی وابسته به دانشگاه پهلوی شیراز و مرکز تشخیص امراض قلبی و جراحی قلب در بیمارستان سعدی بازدید کردند .

مشاور وزیر کشور

آقای عزت‌اله تیرانداز شهردار سابق شیراز بسمت مشاور وزیر کشور منصوب ومشغول کارشد .

افزایش قیمت طلا ومسکوک

قیمت طلا در بازار آزاد مثقالی ۸ ریال بالا رفت و از مثقالی ٤۷۷ ریال به ٤۸۵ ریال رسید .
علت این افزایش قیمت آغاز تعطیلات اول سال مسیحی ۱۹۷۱ در جهان و عیدژانویه بود . نرخ مسکوک نیز تحت تاثیر این افزایش بالارفت وبهاء پهلوی به ۸۳۵ ریال ، نیم پهلوی ٤٤۰ ریال وربع پهلوی به ۴۵۰ ریال رسید.

سخنرانی در شرکت ملی نفت

سخنگوی شرکت ملی نفت ایران اظهار داشت:
ساعت چهارونیم بعدازظهر امروز آقای جواد ملك نیا رئیس هیئت مدیره و مدیر عامل سازمان تعاون مصرف صنعت نفت تحت عنوان «بهره‌وری در عملیات توزیع کالا» در سالن کنفرانس شرکت ملی نفت ایران سخنرانی نمود.
در این برنامه که بنابدعوت روابط عمومی صنعت نفت ایران ترتیب یافته بود گروهی ، ازمقامات کشوری، فرهنگیان، روزنامه‌نگاران و نمایندگان واحدهای تعاونی سازمانهای مختلف شرکت داشتند .

همه متهمین دادگاه نظامی محکوم شدند

ناصر کاخ‌ساز (حبس‌ابد)

مسعود بطحائی (حبس‌ابد)

شکرالله پاکنژاد «حبس‌ابد»

فاضلی (۱۵ سال)

داود صلدودست ۱۰ سال

نواب بوشهری ۱۰ سال

رنجبر ۱۰ سال

بعد از پایان قرائت رای دادگاه عادی شماره ۳ دادرسی ارتش بین متهمین ودادستان در زمینه ادعانامه گفتگوئی درگرفت این عکس که از همین گفتگو گرفته شده سرکار مرهنگ عضدی قاجاررا بعده‌ای ازمتهمین در حال گفتگو نشان میدهد .

* رای دادگاه نظامی پس از ده ساعت شور صادر گردید
* اغلب محکومین از رای صادره تقاضای تجدید نظر کردند

ساعت ۲ بامداد امروز دادگاه عادی شماره ۳ اداره دادرسی نیروهای مسلح شاهنشاهی شور خودرا در مورد پرونده ۱۸ نفر متهم که دراین دادگاه محاکمه میشدند خاتمه داد و پس از ۱۰ ساعت شور احکام خود را برای متهمان و وکلای مدافع آنها بمدت نیمساعت قرائت کرد .
از ۱۸ نفر متهمین این پرونده ۳ نفر محکوم به حبس ابد وبقیه به حبس‌های ۳ تا ۱۵ سال محکوم شدند .
ساعت ۲ صبح امروز پس از قرائت آراء دادگاه بوسیله منشی دادگاه ، احکام صادره بامضای متهمین ووکلای مدافع آنها رسید و بیشتر محکومین به‌رای صادره اعتراض کردند و تقاضای تجدیدنظر نمودند .
در آرای صادره درباره متهمین این پرونده دادگاه باتوجه به کیفرخواست دادستان و دفاعیات متهمین و استناد به : ماده ۲ مقدمین بند یك ماده یك مقدمین ماده دو الحاقی ، ماده ٤۵ مکرر قانون مجازات عمومی رای خود را صادر کرده است .
برای احمد صبوری متهم ردیف یك مطابق ماده دو مقدمین تقاضای حبس ابد شده بودولی بعلت اظهار ندامت و پشیمانی و اعلام آن در محضر دادگاه و متوجه‌شدن به‌راه اشتباهی که میرفته است ، دادگاه بادرنظر گرفتن ماده ٤۵ مکرر قانون مجازات عمومی نامبرده را مستحق تخفیف دانست و حداقل مجازات درنظر گرفت و به سه سال حبس مجرد محکوم کرد .
در مورد متهمین ردیف ۲ و ۳ و ٤ که محکوم به حبس ابد شده‌اند دادگاه جرم کاخ‌ساز متهم ردیف ۲ را محرز دانست زیرا در نامه‌ای که به شکرالله پاکنژاد نوشته بود اظهار نمود که همسرم را آماده کرده‌ام تا من و دوستان من بجنگهای پارتیزانی برویم ، این متهم محکوم به حبس ابد شده .
متهم ردیف ۳ مسعود بطحائی تعدد جرم داشته و بارعایت ماده ۲ الحاقی کیفرا شد که همان ماده ۲ مقدمین است در نظر گرفته شده ، وبهمین جهت محکوم به حبس ابد گردیده است .
متهم ردیف چهار شکرالله پاکنژاد چون اقدام علیه امنیت داخلی مملکت نموده بود وجرم وی ازنظر دادگاه محرز گردیده است محکوم به حبس ابد شد .
متهم ردیف ٥ عبداله فاضلی است که برای نامبرده هم مجازات ماده ۲ مقدمین تقاضا شده بود ولی دادگاه باتوجه به آخرین دفاع وی را مستحق تخفیف دانست و بادرنظر گرفتن ماده ٤۵ مکرر قانون مجازات عمومی نامبرده را به ۱۵ سال حبس باکار محکوم ساخت .
متهم ردیف ٦ هاشم سگوند جزو متهمینی بود که اتهام وی اقدام علیه امنیت داخلی کشور و مجازاتی برابر ماده ۲ مقدمین در نظر گرفته شده بود ، ولی دادگاه با توجه به آخرین دفاع و نداشتن سابقه از ماده ٤۵ مکرر استفاده کرد و سگوند را به ۵ سال زندان باکار محکوم نمود .
متهم ردیف ۷ هدایت‌الله سلطان‌زاده که برای وی به استناد ماده یك قانون مقدمین تقاضای سه‌تا ده سال حبس مجرد شده بود بعلت آنکه تعدد جرم نداشت با درنظر گرفتن ماده ٤۵ مکرر به ۷ سال حبس مجرد محکوم شد .
متهم ردیف ۸ عبدالرضا نواب بوشهری - دادگاه بادرنظر گرفتن تعدد جرم وی و باتوجه به ماده ۲ الحاقی کیفر اشد را که ده سال حبس مجرد می - باشد برای نامبرده صادر کرد.
متهم ردیف ۹ بهرام شالگونی باستناد ماده یك و توجه به - جوان بودن به ۸ سال حبس مجرد محکوم شد .
متهم ردیف ۱۰ داود صلحدوست دادگاه به‌استناد ماده یك مقدمین بارعایت تعدد جرم و باتوجه به ماده ۲ الحاقی کیفر اشد را در باره نامبرده به ده سال حبس مجرد محکوم شد .
متهم ردیف ۱۱ سلامت رنجبر دادگاه باتوجه به بند یك ماده یك مقدمین و آخرین دفاعیات وی اشد مجازات یعنی ده سال حبس مجرد را درباره نامبرده اعمال نمود .
متهم ردیف ۱۲ ناصر رحیم‌خانی به‌استناد بند یك به ۷ سال حبس مجرد محکوم شد .
متهم ردیف ۱۳ محمد رضا شالگونی تعدد جرم داشت ولی دادگاه نامبرده را مستحق تخفیف دانست و باستفاده از ماده ٤۵ مکرر به ۵ سال حبس مجرد محکوم کرد .
متهم ردیف ۱٤ ابراهیم انزابی نژاد محکوم به ۷ سال حبس مجرد شد .
متهم ردیف ۱۵ سید محمد معزز چون از نظر دادگاه در مرحله ابتدائی فعالیت تشخیص داده شد و در عملیات سایر متهمین شرکت موثری نداشته است ماده ٤۵ مکرر در باره وی اعمال شد و به سه سال حبس مجرد محکوم گردید .
متهم ردیف ۱٦ ناصر جعفری تعدد جرم داشت و با توجه به ماده ۲ الحاقی میبایستی اشد مجازات بند یك ماده یك مقدمین یعنی ده سال حبس مجرد برای وی اعمال شود ولی دادگاه با توجه به اوضاع و احوال متهم و دفاعیات نامبرده چون وی را مستحق به ارفاق تشخیص داد با اجازه حاصله از ماده ٤۵ مکرر قانون مجازات عمومی ۵ سال حبس مجرد را برای نامبرده در نظر گرفت .
متهم ردیف ۱۷ فرشید جمالی هم تعدد جرم داشت ولی دادگاه با توجه به اوضاع و احوال متهم و آخرین دفاعش حداقل مجازات بند یك ماده یك را که ۳ سال حبس مجرد میباشد برای او تعیین نمود .
متهم ردیف ۱٤ ابراهیم انزابی نژاد محکوم به ۷ سال حبس مجردشد .
متهم ردیف ۱۵ سید محمد معزز چون از نظر دادگاه در مرحله ابتدائی فعالیت تشخیص داده شد و در عملیات سایر متهمین شرکت موثری نداشته است ماده ٤۵ مکرر در باره وی اعمال شد و به سه سال حبس مجرد محکوم گردید .
متهم ردیف ۱٦ ناصر جعفری تعدد جرم داشت و با توجه به ماده ۲ الحاقی میبایستی اشد مجازات بند یك ماده یك مقدمین یعنی ده سال حبس مجرد برای وی اعمال شود ولی دادگاه با توجه به اوضاع و احوال متهم و دفاعیات نامبرده چون وی را مستحق به ارفاق تشخیص داد با اجازه حاصله از ماده ٤۵ مکرر قانون مجازات عمومی ۵ سال حبس مجرد را برای نامبرده در نظر گرفت .
متهم ردیف ۱۷ فرشید جمالی هم تعدد جرم داشت ولی دادگاه با توجه به اوضاع و احوال متهم و آخرین دفاعش حداقل مجازات بند یك ماده یك را که ۳ سال حبس مجرد میباشد برای او تعیین نمود .
متهم ردیف آخر فرهاد اشرفی با توجه به آخرین دفاعش محکوم به ۵ سال حبس مجرد شد .

اعتراض

تعدادی از متهمین پس از پایان قرائت رای و اطلاع از آن به رای صادره دادگاه عادی شماره ۳ اعتراض کردند و بقیه نیز مطابق قانون ۵ روز از تاریخ ابلاغ رای دادگاه فرصت دارند که اعتراض و تقاضای تجدید نظر کنند .
خبرنگار ما می‌نویسد : پس از انقضای مدت قانونی تقاضای تجدید نظر دادرسی که ۵ روز است ، ۱۰ روز هم فرصت برای تعیین وکلای مدافع خود و سپس ۱۰ روز نیز زمان برای مطالعه پرونده در نظر گرفته شده و آنگاه دادگاه تجدید نظر تشکیل خواهد شد .
خبرنگار ما اضافه میکند که با در نظر گرفتن فرصت‌های قانونی که برای تشکیل تجدید الزامی است دادگاه تجدیدنظر محکومین این پرونده زودتر از یك ماه دیگر آغاز نخواهد شد .
درباره آرای صادره، اعضای دادگاه هنگام شور ، در ۷ مورد از ماده ٤۵ مکرر قانون مجازات عمومی برای متهمین استفاده نموده وبرای دو نفر از متهمین حداقل مجازات بند یك ماده یك مقدمین را اعمال نموده و برای ۳ نفر هم حداکثر مجازات این ماده را در نظر گرفته است و ۷ نفر دیگر از ۱۲ نفر متهمین که دادستان جرم آنان را تطبیق با بند یك ماده مقدمین داده بود احکامی بین ۵ تا ۱۰ سال صادر کرد .
از ٦ نفری که برای آنان تقاضای حبس ابد شده بود ۳ نفر محکوم به این حبس شدند و ۳ نفر دیگر به ۳ و ۵ و ۱۵ سال حبس محکوم شدند .
ساعت ۳ بامداد امروز محکومین پس از استماع رای دادگاه واعتراض به‌آن از محل دادگاه که در ساختمان دادرسی ارتش واقع است روانه زندان شهربانی شدند .

ماده ٤۵ مکرر

ماده ٤۵ مکرر قانون مجازات عمومی : در موارد تکرار یا تعدد جرم و هم‌چنین در کلیه مواردی که مطابق قانون مجرم باید به حداکثر مجازات محکوم شود . هرگاه محکمه موجبات تخفیف مجازات را موجه بداند می‌تواند مرتکب را کمتر از حداکثر محکوم کند ، بدون اینکه بتواند مجازات را بکمتر از حداقل تنزیل دهد و هرگاه مجازات مقرر بدون حداقل و اکثر باشد محکمه می تواند در مورد حکم اعدام وحبس دائم یك درجه و در سایر موارد فقط تا معادل یك ربع از میزان جزای اصل عمل را تخفیف دهد.

مدت محکومیت ۱۸ تن محکومین دادگاه نظامی

۱ـ احمد صبوری سه‌سال مجرد
۲ـ ناصر کاخ‌ساز ابد
۳ـ مسعود بطحائی ابد
٤ـ شکرالله پاکنژاد ابد
۵ـ عبدالله فاضلی ۱۵ سال باکار
٦ـ هاشم سگوند ۵ سال باکار
۷ـ هدایت‌الله سلطان‌زاده سال مجرد
۸ـ عبدالرضا نواب بوشهری ۱۰ سال مجرد
۹ـ بهرام شالگونی ۸ سال مجرد
۱۰ـ داود صلحدوست ۱۰ سال مجرد
۱۱ـ سلامت رنجبر ۱۰ سال مجرد
۱۲ـ ناصر رحیم خانی ۷ سال مجرد
۱۳ـ محمدرضا شالگونی ۵ سال مجرد
۱٤ـ ابراهیم انزابی‌نژاد ۷ سال مجرد
۱۵ـ سید محمد معزز ۳ سال مجرد
۱٦ـ ناصر جعفری ۵ سال مجرد
۱۷ـ فرشید جمالی ۳ سال مجرد
۱۸ـ فرهاد اشرفی ۵ سال مجرد

بهرام شالگونی هشت سال

سلطانزاده ۷ سال

رحیم خانی (۷ سال)

الزابی‌نژاد (۷ سال)

محمد رضا (شالگومی) ۵ سال

ناصر جعفری (۵ سال)

سگونه (۵ سال)

احمد صبوری (۴ سال)

معزز ۳ سال

جمالی (۳ سال)

اشرفی (۵ سال)

این عکس ساعت ۲ بامدادامروزهنگام قرائت رای دادگاه شماره۳ دادرسی ارتش برداشته شده‌است اعضای‌دادگاه در موقع قرائت رای‌بحالت احترام ایستاده اند . از چپ براست منشی دادگاه در حال قرائت،سرکاران سرهنگ زندی‌پور عضو ، سرهنگ صفاکیش (رئیس دادگاه) سرگرد احمدی عضو و عضو علی البدل دادگاه دیده می‌شوند .

دنباله حوادث

حادثه دراتوبان کرج ... ۴ نفر مجروح شدند

یك اتومبیل جیپ در پنج کیلومتری کرج واژگون شد و چهار نفر بسختی آسیب دیدند .
حادثه هنگامی رویداد که اتومبیل جیپ استیشن شماره ۱۸۷۳ تهران برانندگی سید حسین مصطفویان و سرنشینی ۳ نفر از قزوین عازم تهران بود . ولی بعلت نامعلومی در اتوبان کرج واژگون شد .
بنا به گزارش خبرنگار ما در کرج : در این واقعه راننده و سرنشینان اتومبیل به اسامی: سوسن ضرابی ۱۸ ساله ، صغری فرهنك ۱۵ ساله و علی‌مهر ضرابی بسختی مجروح شدند . مجروحین به بیمارستان «کمالی» کرج انتقال یافتند .

سارقین گاوصندوق بانك را باخود بردند !

سارقین ، صندوق بانك صادرات شعبه «قلعه‌نو» واقع در ۲٤ کیلو متری شاهرود را با خود بردند در جریان این سرقت موجودی بانك و اسناد و اوراق بهادار محتوی صندوق بسرقت رفت .
خبرنگار ما در شاهرود گزارش داد :
شب گذشته سارقین با شکستن شیشه های پنجره بانك وارد محوطه بانك شدند و چون موفق به باز کردن در گاوصندوق نشده‌اند ، گاو - صندوق را با خود برده‌اند!

براثر تصادف دو تانکر ٦ نفر کشته و ۲ تن مجروح شدند

سحرگاه امروز براثر تصادف دوتانکر در جاده اهواز- بندر شاهپور ٦ نفر باسامی بهادر ، بهمن کشکولی ، مختار فرهادی مرتضی صباغ ، غلامحسین کشت کن و علی سرافراز کشته شدند و دونفر دیگر بنام های سید احمد حنکی و کریم کریمی به سختی مجروح شدند که در بیمارستان جندیشاپور بستری گردیدند ،این حادثه در ٦۰ کیلومتری اهواز اتفاق افتاد

دزد جواهر هدف گلوله قرار گرفت

نیمه شب دیشب صاحب یکی ازخانه های خیابان کاخ متوجه صدائی شدکه ازطبقه دوم عمارت به گوش می رسید . پاورچین ، پاورچین خود را به طبقه دوم رسانید مشاهده کرد که شخصی مشغول جمع آوری اشیاء گرانقیمت او است .
پائین آمد با صدای بلند استمداد طلبید ،پاسبان خیابان به‌کمکش شتافت و برای دستگیر کردن دزد به طبقه دوم رفت.
دزد خود را به پشت بام رسانید در آنجا در حالیکه با یکدستش چاقوئی را گرفته بود با دست دیگر بسوی پاسبان پاره آجر پرتاب می کرد . یکی از پاره آجر ها به سرپاسبان اصابت کرد و او را مجروح ساخت .
دزد که تصور میکرد با این ضربه ، پاسبان دیگر قادر به تعقیب او نخواهد بود خود را به خانه مجاور رسانید تا با اشیاء مسروقه فرار کند که پاسبان به او ایست داد .
توجه نکرد تیراندازی نمود دزدمجروح شد و دستگیرگردید مجروح به‌بیمارستان سینامنتقل شد و بستری گردید و از جیب او مقداری جواهر به دست آمد صاحبخانه با مشاهده جواهرات ، آنها را از آن‌خود دانست ، ولی گفت جواهراتی که به سرقت رفته بیش از این اندازه است ماموران کلانتری مرکز به جستجوی جواهرات پرداختند و بقیه آنها را در زیر شیروانی خانه پیدا کردند و معلوم شد که دزد در اثنای فرارقسمتی از جواهرات را به داخل شیروانی ریخته است جواهرات مسروقه ٤۰ هزار تومان ارزش داشت .
دربازجوئی که از مجروح به عمل آمد او خود را علی معرفی کرد و گفت با دوستم جهت مشروب خوری به کافه‌ای رفته بودیم پس از خروج از کافه ، او به من گفت که به آن خانه دستبرد بزنیم دوست من در خیابان کشیک می داد و من وارد خانه شده بودم ، چون از حال‌طبیعی خارج بوده احتیاط را از دست دادم و از صدای پایم صاحبخانه بیدار شد و ..

پیش بینی هوا برای امروز

هوای استانهای آذربایجان نیمه ابری گاهی تمام ابری هوای شهرستانهای غربی ایران صاف گاهی قسمتی ابری همراه با مه صبحگاهی- هوای سواحل دریای مازندران کمی ابری - بتدریج از سمت غرب بر تعداد ابرها افزوده خواهد شد . هوای تهران و بقیه نقاط ایران صاف گاهی ابری و غبارآلود پیش بینی میشود .
گرمترین نقطه بندر- عباس باحداکثر ۳۱ و حد اقل ۱٤ سردترین نقطه شهر کرد با حداکثر ۸ درجه زیر صفر و حداقل ۲۰ درجه زیر صفر بوده است . حداکثر درجه حرارت تهران ۱۱ وحداقل ۱ درجه زیر صفر بوده است .

محکوم حادثه کاخ مرمر عفو شد

بقیه از صفحه اول

که بخواست خداوند با فداکاری و جانبازی دو شجاع شهید عقیم ماند .
رضا شمس‌ابادی باتیر شجاعان شهید در لحظه سوء قصد کشته شد بعد از تحقیقات دامنه‌دار معلوم شد که رضا شمس‌ابادی که اهل کاشان بود در یك توطئه خائنانه وسیع شرکت کرده بود .
حدود یکماه بعد از واقعه کاخ مرمر ، دولت طی اطلاعیه‌ای از این حادثه پرده برداشت و گروهی را که مرام کمونیستی داشتند و در توطئه نقش رهبری و اغفال رضا شمس‌ابادی را عهده‌دار بودند معرفی کرد .
این عده عبارت بودند از احمد کامرانی، مهندس احمد منصوری، مهندس پرویز نیکخواه ، مهندس منصور پور کاشانی ، فیروز شیروانلو ، مهندس رسولی ، مهندس رضوی و تابتیان .
در اطلاعیه های بعدی احمد منصوری واحمد کامرانی بعنوان عاملین اصلی توطئه معرفی شدند همچنین اعلام شد که مهندس نیکخواه طراح نقشه‌های پارتیزانی بود که در توطئه دست داشت .
این عده پس از دستگیری تحت بازجوئی قرار گرفتند و اعترافاتی کردند و بدنبال ان محاکمه متهمین مزبور در دادگاه عادی نظامی آغاز گردید دادستان برای مهندس نیکخواه احمد منصوری ، احمد کامرانی و حسن شریف تقاضای اعدام کرد در یازدهم ابانماه سال ٤٤ رای دادگاه عادی نظامی صادر گردید که بموجب ان منصوری و کامرانی محکوم به اعدام شدند و نیکخواه به حبس ابد محکوم گردید .
در دادگاه تجدید نظر حکم اعدام مهندس منصوری و کامرانی تایید شد و نیك‌خواه به ده‌سال حبس محکوم گردید .
درهمان سال شاهنشاه آریامهر منصوری و کامرانی را بخشیدند و این دو نفر از اعدام رهائی یافتند .

جنگ کردها و ارتش عراق ازنو آغاز شد

بیروت - خبرگزاریها - بدنبال انتشار گزارش روزنامه الحیات در مورد حرکت ارتش عراق بسوی مناطق کردنشین و تیره شدن روابط کردها و دولت عراق گزارش‌های تازه‌ای که از عراق رسیده حاکی است که زدوخوردهای شدیدی بین ارتش عراق و پیش‌مرگان کردروی داده است . دراین نبرد هاچریك های دولتی با حمایت توپخانه ارتش عراق شرکت داشتند . در نتیجه زدوخوردهای شدید ۹ سرباز کشته و ۲۷ نفر زخمی شدند و تعداد زیادی از آنها به اسارت پیش مرگها درآمدند . از چریکهای دولتی نیز ۱۳ نفر کشته شدند . بموجب گزارش‌های رسیده به بیروت زدوخورد هنگامی آغاز شد که گروهی از پیش‌مرگان کردهنگام عبور از منطقه «سه‌پیلك» مورد حمله چریکهای دولتی قرار گرفتند. پیش‌مرگها بلافاصله به آتش چریکهای دولتی و ارتش عراق پاسخ دادند . این خبر بلافاصله در مناطق کردنشین منتشر شد وخشم و عصبانیت فراوان بوجود آورد و بدستور فرماندهی عملیات جنگی کردها ، گروهی از پیش‌مرگها از نقاط دیگر به محل زدوخورد اعزام شدند . ارتش عراق در منطقه «سه‌پیلك» به کردها اخطار کردند که اگر بخواهند به عملیات خود ادامه دهند و آتش‌بس را نپذیرند ارتش عراق با تمام قدرت وارد عمل خواهد شد . فرماندهی پیش‌مرگ های کرد فورا این اخطار را رد کرد و متقابلا به ارتش عراق اخطار کرد اگر تجاوز ارتش و چریکهای دولتی ادامه یابد کلیه اکراد بسیج میشوند و جنگ بزرگ را آغاز میکنند .
این زدوخوردها چندقریه ازمنطقه سه‌پیلك» واقع دراستان اربیل به تصرف کردها درآمد .
روزنامه الحیات چاپ بیروت نوشته است که روابط بین کردهای عراق و دولت بغداد بدنبال سوء قصد به جان «ادریس بارزانی» پسر ملامصطفی و نزدیکترین مشاور نظامی او بشدت تیره شده است .
ملامصطفی چندی قبل ضمن مصاحبه‌ای گفت که توطئه بزرگی علیه کردها چیده شده و برخی از رهبران بغداد که از حرکت ماشین جنگ پسول بدست می‌آورده‌اند درصدددند بار دیگر جنگ را شروع کنند .
ملامصطفی دراین مصاحبه گفت اسامی ۵ نفر از کردهای خائن «جاش‌ها» را که میخواسته‌اند پس او را در بغداد به قتل برسانند به دولت عراق داده و گفته است که هرچه زودتر این عده باید دستگیر و مجازات شوند .

اولین دسته زائران حج

بقیه از صفحه اول

پروازهای «هما» علاوه برتهران از شهرهای آبادان و شیراز نیز صورت خواهد گرفت و حجاج بقیه شهرستانها برای عزیمت به جده باید بتهران بیایند .
طبق برنامه تنظیم شده نخستین پرواز هواپیمائی ملی به جده روز ۲۳ دیماه یعنی سیزده روز دیگر صورت خواهد گرفت ولی ممکن است در این برنامه بعلت تعداد قابل توجه زائران تغییر داده شود، و نخستین پرواز چند روزی زودتر صورت گیرد .
با گشایش پل هوائی تهران- جده در دهه سوم دیماه جاری همه روزه چندپرواز جت زائران خانه خدا را طبق برنامه‌ای که قبلا تعیین خواهد شد به‌جده حمل خواهد کرد .
زائرانی که باپرواز هـای نخستین به‌جده میروند فرصت خواهند داشت قبل از مراسم حج به‌زیارت مدینه منوره نائل گردند .
کلیه پروازها بوسیله جت های بوئینگ ۷۲۷ و ۷۰۷ هواپیمائی ملی صورت خواهد گرفت ومدت پرواز باهر دو هواپیما از تهران به‌جده ازدو ۰ ساعت ونیم متجاوز نخواهد بود برای حمل و نقل چهل هزار نفر از زائران خانه خدا هواپیمائی ملی نیازمند انجام حداقل دویست پرواز به‌جده و دویست پرواز بازگشت ازجده به‌تهران است. واز آنجائی که تعداد زائران نسبت بسال گذشته پنج برابر شده هواپیمائی ملی نیز بهمین نسبت شبکه عملیات حج خودرا بطوروسیعی گسترش داده تابنحو احسن بتواند در انجام وظیفه‌ای که تقبل کرده موفق گردد
امسال برای چندمین سال است که هواپیمائی ملی بدون آنکه کشور دیگری در امر حمل ونقل زائران ایران دخالت کند به‌امر حمل ونقل زائران ایرانی خانه خدا مستقلا و منحصرا اقدام میکند

برای روز مادر

دوبرابر ایام عیدهدیه ردوبدل شد

پست ایران اعلام کرد در ایام برگزاری مراسم روز مادردوبرابر ایام عید عید نوروز هدایا و محمولات ردوبدل شده است میزان مبادلات پستی در روز مادر امسال از جمع مبادلات ایام عید کریسمس و ژانویه نیز بیشتر بوده است !

واقعه جالب

ماموران پست هم اکنون که کریسمس وژانویه فرارسیده بطور شبانروزی کار میکنند و حجم مبادلات پستی از خارج به ایران فوق‌العاده افزایش یافته است از جالبترین وقایع اتفاق افتاده در گمرك خانه پست آنست که کیك ارسالی یك فرستنده را موشها خورده بودند و تحویل گیرنده بهنگام مراجعه با ظرف خالی آن روبرو گردیده که بدیهی است خسارت آنرا پست پرداخت و کیك دیگری با همان مشخصات از شیرینی فروشی های تهران خریداری و به گیرنده تحویل شد .

ریزش کوه در اسرائیل ۱٤ نفر را کشت

تل‌اویو - خبرگزاری فرانسه - براثر ریزش کوه در منطقه‌ای واقع در کنار دریای سرخ چهارده «سرباز کشاورز» اسرائیلی کشته شدند .
هنگامی که «سربازان کشاورز» درناهارخانه «کیبوتص نئوت» مشغول صرف غذا بودند صخره عظیمی از کوه سرازیر شد وپس از آنکه در سرراه خود ناهارخانه کیبوتص را منهدم کرد به دره سقوط نمود .
این منطقه اغلب از طرف کماندو هائی فلسطینی که از اردن وارد اسرائیل میشوند مورد حمله قرار میگیرد ولی گزارشهای رسیده حاکی است که ریزش کوه کاملا اتفاقی بوده و هیچگونه عملیات خرابکاری درمیان نبوده است .

افزایش بهای بنزین درانگلیس

رادیو لندن - درانگلستان دوشرکت بزرك نفتی شل و پریتیش پترولیوم تصمیم گرفته‌اند بهای بنزین وسایر فرآورده های نفتی خود را افزایش دهند وانتظار میرود شرکت های دیگرنیز تا اواخر این هفته از این دو شرکت پیروی کنند .
دلائلی که برای این افزایش قیمت عنوان شده عبارت اند از افزایش قیمت نفت خام کشور های نفت‌خیز خاورمیانه وافزایش در هزینه های حمل ونقل نفت خام به انگلستان.

تحریر : علیرضا طاهری　تقریر : یك اتوبوس

بفرمائید سوار شوید، من ـ اتوبوس ـ سلام عرض میکنم!

این کمترین ، چندی پیش ندانسته خطایی کرد و «مرتکب» تحریر تقریرات «انفلوآنزا» و « باران » شد که بعدازچاپ این دوارتکاب قلمی ،از این‌طرف و ان طرف‌نامه آمد که‌چرا پای تقریر ما نمی‌نشینی و تبعیض قائل‌میشوی، ماهیچ فکر نمیکردیم که‌توهم «راسیست» ازاب‌در بیایی، باضافه کلی استدلالات و...الغرض در میان این‌نامه‌ها ، نامه‌یی‌هم بود باخطهای بلند ،کشیده ونامرتب به‌امضاء:

ارادتمند و خدمتگزار شما ـ اتوبوس

نامه‌یی بدرازای صفهای‌اتوبوس ولاجرم سوزناك که‌حواندش دل‌سنك راهم آب میکند چه‌برسد به‌مخلص که‌وقتی‌صحبت از اتوبوس ووضع اتوبوسرانی میشود، بی‌اراده های‌های میزنم زیر گریه ، سخن کوتاه ،جناب « اتوبوس »سلام ، احوالپرسی کرده ونکرده ،سرقلم رفته‌بود !

ـروی‌توهر حسابی میکردم‌مگراین که مرا بگذاری‌و بروی پای‌صحبت «باران» و«آنفلوانزا» بنشینی ! در حالی که من نسبت‌به‌هردوی اینهاحق‌تقدم‌دارم واگرحساب‌و کتابی در کارت میبود ،می‌باید یکراست بسراغ‌من‌می‌امدی چون هرچه‌باشد من‌یك‌وسیله عمومی هستم.روزوشب وشب‌وروز زحمت میکشم‌و گازوئیل میسوزانم تادرخدمت جامعه‌باشم و بتوانم فلان کارمند وفلان تاجر یا فلان دانش‌اموز راکه ساعت پنج ونیم صبح‌توی صف‌بانتظار میایستد ،سرساعت هشت برسانم بمقصد و.... و بعد اولتیماتوم داده‌بود !

ـجان کلام اگر تا ده روز دیگر بسراغ من نیایی‌و ترتیب تحریر تقریر مراندهی ،تمام مطالبی‌را که‌امضاءتو پای آن‌باشد ،تحریر میکنم !!

بنده‌هم بطوری که ملاحظه میفرمائید فی‌الفورپذیرفتم چون‌نه‌اتوبوس،سازمان‌ملل‌متحداست‌ونه بنده‌چندان زورمند مقدمه چینی‌را درزبگیریم ، پس‌این شما واین هم تقریرات جناب «اتوبوس».

اولا این را بنویس که اینجانب ،به نمایندکی انواع و اقسام اتوبوس اعم ازمینی‌ـ بوس ، دو طبقه ، بیدماغ وبا دماغ حرف میزنم . ثانیابالای صفحه با تیتر درشت توصیه کن که مردم بهتر است این صفحه را توی صف اتوبوس بخوانند . چون به این‌ترتیب هم حوصله‌شان سر نخواهد رفت و هم یادشان میرود که از سرما ، دیك دیك بلرزند و انرژی خود را در استفاده از کلمات اب نکشیده، هدر بدهند .

(اتوبوس دود گازوئیل بیرون می دهد. تك سرفه‌یی می کند واین بارشمرده شمرده تردنبال کلام را می گیرد.):

قبل از هر چیز ، لازمی دالد خدمت کلیه خوانندکان ارجمندخاصه اتوبوس‌سواران عزیزسلام‌عرض‌کند . اکراز احوالات ما خواسته باشید ، شکر، بد بیستیم و ملالی نیست مگر تاخیر در دیدار شما که آنهم بزنم بچوب ، انشاءالله ظرف یکی دو سه، ده سال آینده با انجام‌وعده های ساختن مترو ، پی‌صوانی، تراموا و غیره برطرف خواهد شد .

فیلم اتوبوس

جسته‌و گریخته شنیده‌ام: مردم گاه که فرصت می کنند بلیت های ده ـدوازده تومانی از انگل هایی بنام دلال‌بازار سیاه می خرند و به جایی میروند که‌اسمش را کذاشته‌اند سینما ... بنده لازم می‌ـ دانم حدمت کلیه هموطنان عزیز اهمیت صرفه جوبی و اقتصادی بودن را تذکربدهم و بکویم به چنین کاری ، علی‌الاصول شرط عقل نیست و از ضوابط اقتصادی و صلاحدیدهای‌مربوطه، فرسنك ها بدور است . اکر مردم سینمارا بخاطرفیلم‌و تماشای چیز های‌دیگر میروند یامثلا برای‌دوساعت وقت کشی، می توانند هم درپول خودصرفه‌ـ جوئی کنند و هم فیلم های گیراتر و بهترتماشا کنند . راهش هم این است که عوض چانه زدن با دلال ومایه کذاشتن ، ده بیست تومان پول ، دو ریال بدهند و یك بلیت اتوبوس‌خریداری فرمایند چرا اکرسینما صف دارد ، اتوبوس هم دارد.اکر سینما فیلم نشان می دهد ، اتوبوس هم کلی فیلم است‌و ازاینها گذشته ، افراد باذوق وهنرمندوعلاقمند به‌هنرپیشگی می توانند در ماجرا شرکت داشته باشند وازنزدیك ،بطور صددرصد طبیعی ـ به تماشای وضع حمل ، جیب بری‌وانواع واقسام وارینه های موسیقی ، رقص‌های‌شرقی اصیل بایستند والبته اگربخت یارشان بود،حتی بنشینند و فیلم زنده داخل اتوبوس را تماشاکنند .در ضمن لازم بیاد آوری است که فیلمهای اتوبوس تکراری نیست وبا هربار حرکت در مسیری مشخص . فیلم تازه‌یی راروی «اکران» می‌اورد که اصلا وابدا سانسور نمیشود ، پروانه نمایش نمیخواهد ، پدر صاحبش را نقدونویسان‌هنری‌درنمی آورند و نکته بسیار بسیار قابل توجه این که بدون‌احتیاج به‌دوبلاژ نمایش داده میشود . شاید بگوئید . گاه فیلمهایی بروی پرده سینماها بنمایش درمی‌آید که آرتیست آن « جان‌وین » است که کلی‌بانمك حرف‌میزند ودر گفتن هرچیز که ازدهانش بیرون‌می‌آید، تعارف‌وروددربایستی نمیکند در جواب باید بگویم در فیلمهای اتوبوس‌مانمونه‌هایی برجسته‌تراز « جان‌وین » داریم که روی هرچه « جان‌وین»است سفید کرده‌اند .

ذکر مساله سینما چنان اهمیت داشت که از بیخ یادم رفت ، مختصر ومفیدی درباره خودم بگویم و این که اصلا چطور شد مرا به ایران آوردند تا کمك خرجی‌باشم برای‌دوانپزشکان خوب ، چندان هم دیر نشده است الساعه عرض مکنم :

کالسکه دودی

باردومی که مظفرالدین شاه قاجار هوای فرنگستان کرد و بار سفر را به اروپا بست ، یك‌نوع کالسکه عجیب دید که بدون اسب کار میکرد که آن را دست بنقد خرید و آورد به ایران . هنوز شاه قاجارپایش به ایران نرسیده بودکه‌چوافتاد میان مردم :

« شاه یك کالسکه‌یی با خود آورده که دودمیکند و نه اسب دارد نه یابو ونه قاطر!»...

البته مردم باورشان نمیشد و وقتی که خبررسید فلان‌روز کالسکه دودی راه می‌افتد توی خیابانها ، تقریبا تمام‌تهـران در میدان توپخانه و خیابان ناصری جمع شدند و ایستادند به تماشا . مردم تهران که تا پیش‌از آن‌وسیله نقلیه جز « پالکی » و « کجـاوه » و «واگون‌اسبی » بلژیکیها را نمیشناختند ، بادیدن کالسکه دودی ، دود از کله‌شان‌بلندشد و کم مانده بود از تعجب شاخ دربیاورند .

علاوه بر اینها که گفتم،رفت‌وآمد میان شهرها بوسیله گاری انجـام می‌شد که سردمداران گاریچی های آن‌زمان ـ میرزاعلی اصغر و سید حسن گاریچی ـ این سرویس رااداره میکردند . درشهرهم که دوردست واگونهای اسبی دولت بلژیك بود . البته مردم بیشتر محض خنده و تفریح سوار این واگونها میشدند . واگون اسبی ، سه مسیر بیشتر نداشت که هرسه از سبزه‌میدان شروع می‌شد و میرفت به گارماشین وخیابانهای لاله‌زار و شاهپور که در اوائل نخست‌وزیری سردارسپه یك خط دیگر هم تا باغشاه کشیدند . نرخ سواری خوردن از واگونهای اسبی پنج‌شاهی بود که قسم میخورم نمیدانم بپول امروز ما چه‌قدرمیشود!

اتوبوس زیس

چهل‌و چهار سال پیش ، بالاخره رضاشاه کبیر دستور داد واگون های اسبی راجمع کنند و در عوض برای اولین بار بطور رسمی ،خطوط اتوبوسرانی در تهران ایجاد شود . بدنبال این دستور ، چندین اتوبوس سیستم«زیس» از شوروی خریداری شد و در هفت خط تهران به‌کار افتاد که مهمترینش خط تهران به حضرت عبدالعظیم بود چون که مردم هر روز تعطیل راه می افتادند طرف شهرری و دلی تازه میکردند و برمیگشتند سر خانه و زندگیشان .

تا یادم نرفته ،این را هم بگویم که قبلا یك بار اتوبوس در تهران بکارافتادکه آخرش ناکامی بود. چنان‌حافظه‌ام‌ضعیف شده است که یادم نمی آید اولین اتوبوس را چه کسی در تهران ، بکار انداخت ،فقط همین بیادم هست که مردم به تنها اتوبوس شهرشان که در یك خیابان رفتو آمد داشت، روی خوش نشان ندادند و ان را با اکراه تماشا کردند که جریان مفصلش را می توانیددر همین شماره ، در ستون چهل سال قبل در همین روز بخوانید که نه تنها بخواندنش میرزد ، بلکه شیرین و آموزنده هم هست.

بعد از این ، جنك آمدو هزارو یکجور بدبختی که همه اوضاع از جمله اوضاع اتوبوسرانی را بهم ریخت . بهم ریختگی‌اوضاع‌اتوبوس‌ـ رانی ماند و ماندو ماند تا دولت دستور داد اتوبوس‌هـ‌یی راکه مردم اسمشان را گذاشته بودند : «قارقارك!» جمع کنند و اداره خطوط اتوبوسرانی بیفتد به دست بخش های خصوصی ...این بخش های خصوصی ، مثل شرکت واحد امروز به‌صورت شرکت‌ـ اما نه وابسته بـه دولت ـ اداره میشد و روز بروز بیشتر مایه دردسرمردم را فراهم می‌آورد . تا این‌که آستین ها رابالا زدند و شرکتی ساختند به اسم : شرکت واحد اتوبوسرانی تهران و حومه که حالیه نیز حی و حاضر است و خودتان بهتر از حقیر ، از اوضاعش آگاهید.

عمل جراحی؟

از روز ۱۱ خرداد ماه چهارده سال پیش به‌حواده مرا دو دستی گذاشتند در دست شرکت واحد تا بامروز هزارو یکجور قیافه و شکل‌و شمایل مرا عوض کرده‌اند . اول بار من یك دماغ‌داشتم به چه خوشگلی . اما بعمل جراحی دماغ مد شد،بیرحمها دماغ مرا بریدند و گذاشتند توی نمایشگاه ! ... تازه داشتم به بیدماغی عادت می کردم که نشستند و گفتندو برخاستند و یك‌طبقه‌چسباندند روی کمرمخلص وتوی‌شکمم پله کار گذاشتند تا وقتی طبقه پائین پر شد، عده‌یی‌زیر پله ها بایستند و مثل ندید بدید ها زل بزنند به بالاو پائین رفتن بعضی‌از مسافران. در این مدت تا دلتان بخواهد باخط های من ، شل کن‌وسفت کن‌بازی‌دراورده‌اند که‌امیدوارم این بازی را سرهیچ تنابنده‌یی نیاورند . چندین بار هم ،عقل هایشان را گذاشتند روی‌هم تا شاید بتوانندنرخ‌بلیت را طوری بالا ببرند که حتی خودشان هم نفهمندولی‌این کمربندنرخ‌شکن دوامی نیاورد وپاره‌شد ودریافتند که بهتر است وضع‌مرا درهمین حال‌نگاه دارند وگرنه حال‌مردم بهم می خورد .

از وقتی که سرو کله حقیردر تهران پیدا شده ، دهها بار کمیسیون های‌پزشکی‌وشخصیت های مختلف اعلام کرده‌اند که وجود من دود تولید می کند و این دود برای بنده های خدا پراز خطرات است . اما هربار جواب این اعلامیه ها را خیلی ساده داده‌اند :

ـاتوبوس های مااصلادود نمی‌ـ کند.اگر هم میکند ، دود خوب می کند که برای سلامت کسی ضرر ندارد .

خیلی محرمانه عرض کنم که حقیر دود می کنم وخودم هم‌می دانم که بد می کنم ولی نیش عقرب که‌از ره‌کین نیست . دلم می خواهد کسانی که‌منکر دود من هستند فقط سی ثانیه‌نزدیك‌لوله‌«اگزاست» من‌بنشینند تاچنان سرفه‌شان بگیرد واشك از چشمشان‌راه بیفتد که نتوانند باز منکر دود بشوند .

حالا تا فرصتی هست و حرف توی حرف نیامده ، بد نیست مختصر و مفید توضیحی راجع بـه یکـی از عکس هـای پرسنلی خـودم که در این صفحه چاپ شده است ، بدهم. عکسی را میگویم که تمام رخ عقب مرا نشان میدهد و زده‌اند یکی‌ازشیشه‌هایش راشکسته‌اند! شاید بپرسید چرا من تقاضای یك شیشه جدید نمیکنم .عرض شود ، غرض بنده از تقاضا نکردن شیشه این نیست که‌جزو مردان زیبای سال انتخاب شوم بلکه دلیلی پر واضح دارد:

اگر من تقاضای شیشه‌تازه بکنم که‌ازحالت یك چشمی درآیم ، این تقاضا اول میرود به « کارگزینی » !مدتی آن‌جا میماندو بعد می‌فرستند پیش یکی از کارمندان . او هم‌ان را می فرستد سراغ معاون ، معاون به رئیس ، رئیس به بخش کارپردازی ، کارپردازی به فلان .فلان به بیستار و بالاخره اگر خداخواست وقتی شیشه بمن میرسد که‌تابستان شده ، سرما رفته و حاضرم مبلغی سرك بدهم تا شیشه سالمه را هم بشکنند !!

مرا بارها برنگهای مختلف درآوردند .

ترویج کتابخانه

اقوام و خویشان من در اروپا و آمریکا تعریف میکنند کـه مسافران‌معمولا وقتی‌توی‌اتوبوس می نشینند ، فورا کتاب ،مجله و یا روزنامه‌یی را بیرون می آورند و می خوانند . گرچه‌در این جا چنین شرائطی‌وجودندارد اما شما وقت کافی دارید که توی صف باخیال راحت، مطالعه کنید .اصلا مطالعه توی صف بهتراز مطالعه توی‌اتوبوس‌است، چون تکانهای اتوبوس چشم را خراب میکند . حمل بر خودـ ستائی نشود وضع فعلی بنده و خویشانم در تهران بمراتب‌بهتر است ازاقوام دورم درینگی‌دنیاو فرنگستان . اولا وضع کنونی‌من سبب می شود که عضلات همه مسافران ورزیده شود چنان که بتوانند ، بروند توی تیم کشتی بازی کنند وبدون‌تردیدواختلاف براحتی اول بشوند !... ثانیا وضع مسافران در اتوبوس ها ، مثل چیدن کتاب در کتابخانه است که این خود تبلیغی‌خواهد بودبرای‌ترویج کتاب‌وکتابخانه.. همچنین کسانی که‌میخواهندوزن کم کنند و از چاقی رنج میبرند، می توانند بایك بار استفاده از اینجانب مشتری دائم بشوند !

در خاتمه، حقیر تنها از یك نکته رنج میبرد و آن این‌که زمانی سقفم به شاخه درختان میمالید و در نتیجه برای‌حفظ من‌که میشود تعمیرم کرد ،با بیرحمی آمدند و شاخه های درختان را بریدند و در واقع درخت را با شاخه خودش‌دار زدند .

دفتر خاطرات .

پیش ازآنکه‌پدران‌من اتوبوس های بخاری ، سیمی ، چـوب کبریتی پا بدنیای شما بگذارند وبعنوان مرکب‌راهوار شمااولاد آدم خدمات خود را در شهر ها وجاده ها شروع‌کنند هر طبقه برای خودش مرکبی داشت . من آنروزها را ندیده‌ام وچیزی بخاطرم نمی‌آید.اما پدربزرگم‌ـ اتوبوس سیمی ـ اواخر عمرش که مثل یك جنازه‌ـ بیکار و بیعار و زهواردررفته ـ گوشه گاراژافتاده بود شبها برای ما نوه و نتیجه ها تعریف میکرد:

یـك زمـانـی شما آدمیزادگان سوار اسب والاغ وقاطر و کجاوه و کالسکه می‌ـ شدید .مثلا اسب مرکب‌مردان جنگی بود. الاغ راپیرمردها و پیرزنها سوار میشدند . قاطر وظیفه حمل ونقل علما و فقها را برعهده داشت.خانمهای‌خوشکل هم مرکبی داشتندبنام کالسکه.

وقتی یك اتوبوس اینهارا می‌شنود غرق غرور میشود. چون می‌بیند بـرای خودش کسی‌است .یك‌مرکب‌همگانی است که به‌طبقه‌خاصی کولی نمیدهد. برای‌من فرق‌نمیکند که‌عالمی پاروی‌رکابم‌بگذارد وسوار شودویاجاهلی دستش رااز‌دستگیره‌ام بگیرد.راستی اگر قرار بود هر اتوبوس‌به طبقه‌یی جداگانه اختصاص داشته باشددنیای‌من چه‌سوت وکور وعاری از هیجان‌میشد. خستگی مرا همین تنوع قیافه ها و «تیپ» ها از تنم بیرون میکشد . همینکه مردم ازهر طبقه مثل سالاد داخل اطاق من درهم بلولند ، یکی اخم کند . یکی بخندد . دوتادرد دل کنند . پسر های جوان زیرچشمی دختر هارا دید بزنند . دختر ها آقاپسری‌را بگذارند وسط ، بیخ گوش همدیگر ور بزنند و کرکر بخندند.وه که‌شماآدمیزادگان چه‌ترکیب عجیبی هستید . سالهاست من‌به انواع واقسام شما، ازهرطبقه،از هرصنف، پیر، جوان، کاسب ،کارگر، دانشجو، باکار،، بیکار ، سرشناس ، ناشناس سواری میدهم و خیلی ازشما ها را روزی دوسه بار می‌بینم ولـی هنوز نتوانسته‌ام‌بشناسمتان ! ظاهر شما یکجور حکم میکند، باطنتان جور دیگر است . چه بگویم‌ازشما آدمها‌که ناگفتنش بهتراست . بله ، بگذارید من همانطور رازدار شما باقی باشم!

گرچه گفتنی فراوان‌است ولی نمیخواهم‌شب جمعه‌تان‌را خراب کنم.با اجازه ...آقای راننده آتیش کن بریم .

تا ۱۵ دی ماه
بایك دوربین اینستاماتیك کداك ۱۳۳ و ۳۳
یك فیلم کداکالر مجانی داده میشود
به فروشگاههائی که علامت کداك دارند مراجعه فرمائید .
همه میدونن‌که عکس رنگی کداك خیلی خوشگله .

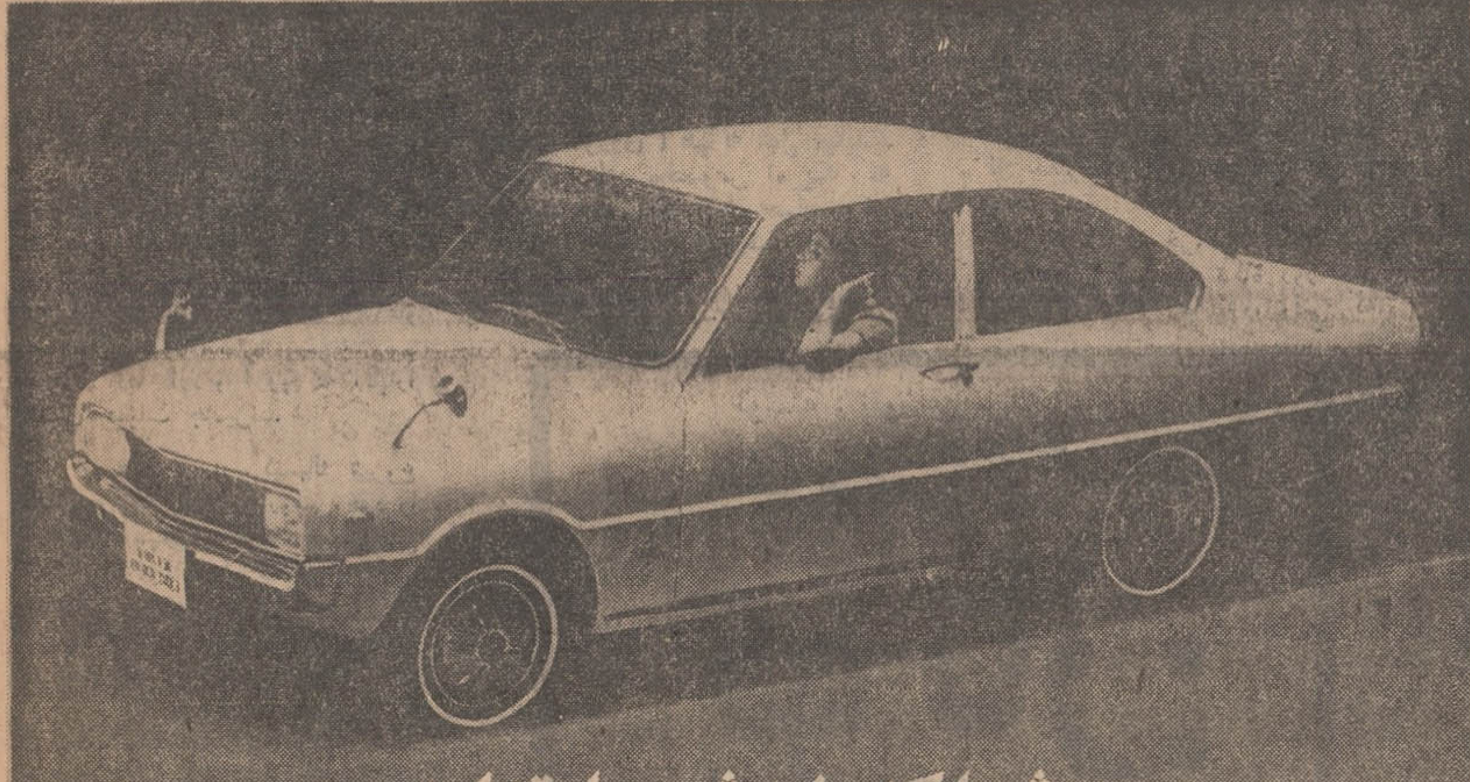

شما که خوش سلیقه‌اید .
شما که هر اتومبیلی را نمی‌پسندید
اتومبیل
مزدا
را حتماً خواهید پسندید .
چون «مزدا» همان اتومبیل رویائی شما است .
اتومبیل «مزدا» یك اتومبیل لوکس و راحت برای نسل جوان .
رانندگی با اتومبیل «مزدا» تفریحی آرامش بخش بوده و پارك‌کردن‌آن بسیار آسان است .
رادیو با آنتن اتوماتیك ـ بخاری ـ لاستیك رادیال ـ صندلی‌های اسپرتی با پشت سری‌های متحرك
پنج دنده سنکرونیزه ـ تاکومتر ـ داشبرد لوکس ـ کمربندهای مخصوص
ساعت ـ آئینه‌های اسپرتی ـ کف پوش موکت با گل سپرهای لاستیکی
«مزدا» را از کلیه اتومبیل‌های مشابه متمایز میدارد .

MAZDA
From the world's most creative automaker. Toyo Kogyo Co., Ltd., Hiroshima, Japan.
نمایندهٔ پخش درایران : شرکت ایران کالا بامسئولیت محدود ۵۶۵ خیابان خیام تلفن ۵۱۸۶۵تا۵۱۸۶۸
نمایشگاه شمارهٔ ۱ : خیابان بوذرجمهری نو ـ شمارهٔ ۱۲۹۳ تلفن : ۳۵۳۵۷۲ ـ ۳۵۴۵۷۲
نمایشگاه شمارهٔ ۲ : خیابان قزوین ـ روبروی پادگان جی ـ شمارهٔ ۱۹۲۶ تلفن ۹۵۳۱۱۸ و ۹۵۵۸۳۶
نمایشگاه شمارهٔ ۳ : فردوسی ـ خیابان کوشك تلفن ۳۱۱۷۴۵
لوازم یدکی با قیمت مناسب و فراوان در تمام ایران

نوبت دوم

حوزه ۱۳ از ناحیه ۷

آگهی برای اطلاع عموم دراجرای قانون نوسازی وعمران شهری

باطلاع کلیه مالکین‌وصاحبان اعیانی وعرصه وصاحبان حقوق قانونی مربوطه واقع‌در محدوده زیراز حوزه ۱۳ ناحیه ۷شهرداری پایتخت .

شمالا ـجنوب کوچه تفرشیها از خیابان ده‌متری دوم تا خیابان ۲۰متری .(دوم که‌شرقی است) غرب خیابان ۲۰متری از کوچه تفرشیها تاکوچه وفائی (سوم که‌شمالی است) جنوب کوچه‌وفائی از خیابان ۲۰ متری‌تاکوچه شماره ۲۳۴ (چهارم که‌شرقی است) غرب کوچه شماره ۲۳۴ از کوچه وفائی‌تا کوچه ابراهیمی (پنجم که‌شمالی است)جنوب کوچه ابراهیمی‌از کوچه شماره ۲۳۴ تا خیابان ۱۰ متری اول (ششم که غربی‌است)شرق خیابان ۱۰متری اول از کوچه ابراهیمی تا کوچه مظاهری (هفتم که شمالی است) جنوب کوچه مظاهری ازخیابان ۱۰ متری اول تا خیابان نهر فیروزاباد (هشتم که‌غربی است)شرق‌خیابان نهرفیروزاباد از کوچه مظاهری تا کوچه انجم‌وجنوب کوچه انجم‌ازخیابان نهرفیروزاباد تا خیابان کشتارگاه .

شرقا ـ غرب خیابان کشتارگاه از کوچه انجم تـا خیابان صالح‌نیا.

جنوبا ـ شمال خیابان صالح‌نیا ازخیابا ن کشتار گاه تاخیابان نهرفیروزاباد (دوم که شرقی است)غرب خیابان نهرفیروزاباد از خیابان صالح‌نیا تا کوچه جهنده (سوم که‌جنوبی است)شمال کوچه جهنده از خیابان نهرفیروزاباد تا کوچه زهتابی (چهارم که‌شرقی است) غرب کوچه زهتابی از کوچه جهنده تا کوچه سلطانی (پنجم که جنوبی است) شمال کوچه سلطانی از کوچه زهتابی تاخیابان ۱۰متری اول (ششم که‌غربی است) شرق خیابان۱۰ متری‌اول از کوچه سلطانی تاکوچه ۲۶۳ (هفتم که‌جنوبی است) شمالی کوچه ۲۶۳ از خیابان ۱۰ متری اول تا کوچه تاج‌ابادی (هشتم که عربی است)شرق کوچه تاج‌ابادی از کوچه ۲۶۳ تا خیابان صالح‌نیا (نهم که جنوبی است) شمال خیابان صالح‌نیا از کوچه تاج‌ابادی تا خیابان ۲۰ متری (دهم که غربی است) شرق خیابان ۲۰ متری‌ازخیابان صالح‌نیا تا کوچه شکری‌و شمال کوچه شکری ازخیابان ۲۰متری تا خیابان ۱۰ متری‌دوم.

غربا ـ شرق خیابان ۱۰متری دوم از کوچه شکری تا کـوچه تفرشیها .

میرساند که‌ممیزی منطقه مزبور پایان یافته‌است از کلیه مودیان محترم دعوت میشود با مراجعه به‌واحد سازمان ممیزی ودرامد نوسازی ناحیه ۷واقع‌درجوادیه راه‌اهن خیابان صالح‌نیامقابـل کلانتری ۱۷ازنتیجه ممیزی املاك‌خود که‌درتابلو إعلانات الصاق گردیده است اطلاع حاصل فرمایند درصورتیکه مودیان به‌نتیجه ممیزی اعتراض قانونی داشته‌باشند میتوانند باتوجه به‌تبصره ۲ماده۸ قانون نوسازی وعمران شهری عوارض مورد قبول خودرا بحساب (۱۵۰۰۰) که‌توسط بانك مرکزی ایران‌درتمام شعب بانك ملی ایران در تهران مفتوح گردیده است پرداخت ورسید انرا بضمیمه‌نامه‌ای متضمن اعتراض باذکردلیل واستناد بمدارك که‌پیوست اعتراض‌نامه خواهند نمود حداکثر ظرف مدت‌چهارماه بسازمان ممیزی ودرامد نوسازی شهرداری پایتخت واقع در خیابان روزولت ۲۵ شهریور خیابان نمونه کاشی ۷۷ تسلیم دارند. در صورتیکه عوارض ملك خود را قبل را پایان مدت‌مقرر در قانون نوسازی وعمران شهری پرداخته‌اند باتوجه به‌تبصره ۲ماده ۱۰قانون نوسازی وعمران شهری ده‌درصد عوارض انسال بعنوان جایزه بنفع انان منظور وازحساب کسر خواهد شد.

سازمان ممیزی و درامد نوسازی

۳ـ۱　۱ـ۶۳۰۱۰

دوست ارجمند آقای مهندس غلامرضا هوشیار

انتصاب شما رابریاست اداره‌نصب مرا کز تلفن‌ایران تبریك گفته موفقیت بیشتری رابرای شما ارزو مینمائیم.

دکتر مهندس ابراهیم فرح بخشیان،مهندس‌محمدتقی‌صباپا، مهندس رضا بصیر ، مهندس محمدعلی افشار ، مهندس علی آئینه‌چیان.

آـ۲۹۱۷۵

جناب آقای عبدالصالح کمالی زاده
مدیریت محترم کل امور نواحی

حسن انتخاب و انتصاب شایسته جنابعالی رابسمت مدیر کل امور نواحی شهرداری پایتخت صمیمانه تبریك عرض نموده و رجاء واثق دارد همانطوری که در پست‌مدیریت کل بازرسی منشاء خدمات شایانی بوده‌اید کماکان در اجرای برنامه های انقلاب و بهبود بخشیدن بوضع نواحی پایتخت نیز موفق‌وپیرور خواهید گردید.

شهرداری ناحیه ۱۲ـ ابطحی، بروجردی ، کرملو ، انصاری، مدنی، تحویلداری ، رجبیه، عبدالهیان ، اورنگی‌سارسو کیاسیان، صفاری،دانشور.

آـ۶۴۴۰۴

انتصاب شایسته جناب آقای بهروز احمدزاده را بریاست اداره آموزش و پرورش شهرستان شهرضا به همکاران شریف شهرستان مذکور که از راهنمائی ها و تدابیر مخصوص معظم‌له در راه تحقق بخشیدن به انقلاب اداری و آموزشی کشور و پیشبرد هدفهای وزارت آموزش و پرورش استفاده خواهند فرمود تبریك و تهنیت عرض مینماید .

روسای دبیرستان ها و دبستان ها و کارمندان اداره آموزش و پرورش‌شهرستان شاهپور آذربایجان:

آهنگری، خلیل‌زاده، چاوش زاده، گلابی ، رحمانی ،مرتضوی، مسلمی ، ابوالحسن زاده، قاسمی ، حاج آقازاده ، عنایتی،شادان، اسماعیلی، اصلان‌ابادی ، سیاح ،جزایری ، حسن صمد زاده ، آغبالی ، نیازی، درشچی،مرادی ،امینی ، آبائی، بینا، گلبار ، ولی زاده، حسن‌پور ، اصغری ، عطارد، مکرمه‌زاهدی ، هایده گلابی، شیرین‌دخت صمدی، پروین ماکوئی، منور وزیری ، ایران محمودی ، فاطمه عزیرزاده، فاطمه اشرف‌نژاد ، آذرتبریزی، نقی زاده ، تنهائی ، مرحمتی ،افراسیابی ، فیوضات ، علی صمدزاده، بهنام ، عباس‌زاده.

آـ۶۳۹۹۴

مقالات سیاسی

تحولات سیاسی جهان درهفته گذشته

اسداله آقائی

روزهای مرگ و زندگی در خاورمیانه

تحولات اخیردر خاورمیانه عربی مهمترین مسئله روز است و آنچه در زیر آمده تحلیلی دراین زمینه می‌باشد

درروزهای آینده ،مذاکرات صلح بار دیگر بین اعراب و اسرائیل ازسرگرفته خواهد شد . مذاکراتی که طرفین‌آن نه‌حاضرند رودرروی یکدیگر بنشینند و حرف‌بزنند ونه اصلا اعتقادوامیدی‌به موفقیت گفتگوی خود دارند .

پس‌از بهانه‌جوئی‌هاوتردیدهای بسیار، سرانجام‌کابینه اسرائیل تصمیم گرفت مجددا در مذاکرات غیرمستقیم با اعراب، که خودباعث قطع آن شده‌بود، شرکت کند . ولی این تصمیم اسرائیل بجای اینکه امیدی در دلها زنده کند ، باعث شد آمادگی نظامی درهر دو جانب جنك با سرعت بیشتری دنبال شود و سیاستمداران عربی و اسرائیلی مطالبی‌بگویند که‌قبل از آغاز مذاکرات ،پایان آن ، یعنی بن‌بست‌وعدم تفاهم‌آشکارا وعریان جلوه‌گری کند .

بانو گلدامایر نخست وزیر اسرائیل‌هنگامیکه تصمیم‌کابینه خودرادایر به‌شرکت‌درمذاکرات غیرمستقیم اعلام‌میکرد، مسائلی رانیز که‌اسرائیل عدول ازآنها را از جانب‌خود جایز نمیشمارد، بیان داشت :

۱- تامین مرزهای برسمیت شناخته شده و حق دفاع از این مرزها ۲- باقیماندن اورشلیم واحد بعنوان پایتخت اسرائیل ۳- تخلیه نکردن اراضی‌اشغالی قبل‌از انعقادپیمان‌صلح بااعراب.

موضوع مرزهای شناخته شده آنطور که اسرائیل میخواهد و پایتخت مورد نظر این کشور ، قسمتی از اراضی مصر ،سوریه واردن‌را دربر میگیرد. اعلام‌این شروط حتی منجر به تمدید آتش‌بس نیز نخواهد شد ، چه رسد باینکه جنك بکلی پایان یابد و صلح‌و آشتی برقرار شود .

اگراسرائیل ازابتدا مذاکرات راقطع نمیکرد، شاید برای‌دفاع ازنظرات خود وضع منطقی‌تری داشت.ولی‌حالا اعراب بازگشت به‌گفتگوها رابابدبینی تلقی‌می‌کنند .

انورسادات رئیس جمهورمصر که‌قبلا اقدام اسرائیل را یك بازی سیاسی برای دائمی کردن آتش‌بس خوانده بود ، درمرحله بعد ملت رابه‌بسیج عمومی فرا خواند وبه مصریان هشدار داد که باید برای یك جنك مرك و زندگی بااسرائیل‌آماده باشند. سادات اضافه کرد مصر بشرطی باتجدیدآتش‌بس موافقت‌خواهد کرد‌که درراه اجرای قطعنامه شورای امنیت (یا بعبارت دیگر تخلیه اراضی اشغالی از جانب اسرائیل) قدمهای جدی‌برداشته شود وبرای این تخلیه تاریخ معینی تعیین گردد .

طبعا منظور انورسادات تخلیه تمامی اراضی اشغالی است و مسلما نقاطی را که اسرائیل به عنوان مرزهای مطمئن میشمارد نیز شامل میشود .

«اسرائیل قبل از انعقاد پیمان صلح اراضی اشغالی را تخلیه نمی‌کند و پس‌از امضاءپیمان‌نیز قسمتی‌رادردست خودنگه‌خواهد داشت. مصر قبل‌از تعیین‌تخلیه کامل همه سرزمین‌های اشغالی حتی به تمدید آتش‌بس کنونی نیز رضایت‌نمیدهدودراینصورت به‌جنك مرك‌وزندگی‌دست‌خواهد زد.»

بنابراین آغاز گفتگوی‌اعراب واسرائیل باچنین نظرات متضاد و مخالف که‌برای هر دو طرف جنبه «مرك و زندگی» دارد ، چه‌نتایجی ببار خواهد آورد ؟ بدون شك اگر طرفین مناقشه از مواضع‌مرك وزندگی مجازی فرود نیایند و خرد وواقع‌بینی خود رابکارنگیرند، آتش جنك وخونریزی باشدت‌بیشتری زبانه خواهد کشید وسلاح های‌مدرن امریکا و شوروی جانهای‌بیشمار دیگری را بباد خواهند داد .

تردید نیست که نرمش و حقیقت‌بینی‌باید ازجانب‌اسرائیل بیشتر نشان داده شود تااعراب، ادامه اشغال اراضی دیگران باتکیه بر پشتیبانی از دوردست ها برای کشور کوچکی مانند اسرائیل کار ساده‌ای نیست و رهبران‌تل‌آویو باید واقعیت را به آرزوهای طلائی و تاریخی «قوم» رجحان دهند .

بحرانی بزرك در هند

هند ، سرزمین تضاد ها و دشواری های بیشمار ، این‌هفته بمرحله تازه‌ای وارد شد ، بانو «ایندیراگاندی » بزرگترین حکمران زن تاریخ ،تحت‌تاثیر بحران‌های سیاسی و اقتصادی کشور خود ناگزیر شد پارلمان را قبل‌از موعد منحل کند وبا مراجعه مجدد به آراء مردم شانس‌خودرابرای‌غلبه‌بمشکلات بیازماید .

پس‌از قیام نیرو های راست در پارلمان و خارج‌از آن‌برضد نخست‌وزیر ، مخصوصا بعد از انشعاب در حزب کنگره دولت فعلی هند اکثریت خود را در مجلس از دست داد. اگرکمك کمونیستها نبود ، شاید بانو گاندی مدتها قبل سمت خود را از دست داده بود . ولی ایندیراگاندی از اینکه بکمك «اقلیت‌ها» حکومت کندرضایت نداشت وسرانجام تصمیم‌گرفت به شیوه‌اسلاف بزرگش‌گاندی و نهرو بخودو به نظرات‌سیاسی و اجتماعی خود متکی باشد و با انحلال پارلمان از ملت تقاضا کرد عدم و بقای او را مورد قضاوت قرار دهد .

بانو گاندی صریحااعلام کرد که درانتخابات آینده ازائتلاف بادیگران از جمله کمونیست ها خودداری خواهد کرد و تنها به‌آراءحزب کنگره‌اتکا خواهد داشت .

بدین‌ترتیب نخست‌وزیر هند در واقع حیات سیاسی خود را بمیان گذاشته است . زیرا انجام‌انتخابات‌و تعیین‌نمایندگان پارلمان در کشوری مانند هندوستان مسئله بغرنج و پیچیده‌ای است که هرگونه پیشگوئی قبلی را غیر ممکن‌می سازد . نیرو های بزرگی از جناح‌راست ، بخاطر از دست دادن امتیازات تاریخی خودکه از اجرای سیاست های‌گاندی ناشی میشود ، در برابر او قد علم کرده‌اند. حتی‌خود رهبران دولت فعلی این احتمال رانپهان نمیدارند که ممکن است دست راستیها انتخابات آینده را با شورشهای بزرك ضد دولتی و ضد گاندی توام سازند . دست راستیها که اینك در ائتلاف بزرگی گرد آمده‌اند ، در صددند بهر قیمت شده از پیروزی‌گاندی جلوگیری‌کرده و اجرای برنامه های نیمه سوسیالیستی اوراعقیم گذارند. چنانچه‌کوشش مخالفان‌بی‌نتیجه ماند و بانو گاندی آراء ملت‌را بجانب‌خودجلب‌کند ،هندوستان وارد دوره دیگری از آرامش سیاسی و سازندگی خواهدشد و مهاراجه ها و قوای کهنه جامعه هند به ضعف بیشتری خواهند گرائید .

کتاب

توپاز کتابی است ظاهراپلیسی، یعنی شرح یك ماجرای جاسوسی باصطلاح واقعی است در متن‌حوادث سیاسی جهان . نویسنده میخواهد بگوید که در بحران موشکی سال ۱۹۶۲ کوبا این جاسوسان زبردست امریکا و متحدان ناتو بودند که جهان آزاد را از خطری که‌تهدیدشان میکرد آگاه ساختند و مثلا از حمله اتمی به امریکا آنهم‌از طریق کوبا جلوگیری کردند. اما کتاب«توپاز» به شرحی که خواهیم دید قلب‌واقعیت است آنهم عامدا و موذیانه . آقای لئون اوریس نویسنده کتاب از آغاز مقداری پیشداوری دارد،بهتر بگوئیم مقداری ادعا دارد و آررو که آنهارا بعنوان حقیقت جامیزند.

قصه در بهار کپنهاك شروع میشود ، یك جاسوس روسی خود را با مدارك مهمی به‌حریف تسلیم می کند ، ماموران امریکائی و چند جاسوس کشور های ناتو بدنبال‌این سرنخ هاکشف میکنند که روسها در سازمان جاسوسی فرانسه رخنه کرده‌اند ، آنها بدل میزنند و مدارك لازم رابدست میاورند ، و به رئیس جمهوروقت‌امریکا (ظاهرا کندی) خبر میدهند و او با تهدید و ایجادماجرای معروف محاصره کوبا از خطر جلوگیری میکند.

دم خروس

اما گفتیم نویسنده پیشداوری هائی دارد که به آن اشاره خواهیم کرد.

نکته اول :تمام کسانی که امریکائی هستند ، دوست و هواخواه یا جاسوس آنها زیبا و خوش‌اندام و خوش خلق‌و خوشبویند . در عوض تمام کسانی که از لحاظ سیاسی در جبهه مقابل یابیطرف قرار دارند‌چاق، خپله، بوینالك، هیستریك، عصبی و احمقند . فرض کنیم که این دسته دوم واقعا آدمهای شرور و جنك طلبی هستند ولی‌چطور میشود که یکی از آنها مثلا قدبلندوخوش اندام نباشد؟

نکته دوم : تنها کسانی از جبهه مخالف باهوش و آدم حسابی‌هستند که به کشورشان خیانت کنند،تازه نویسنده کلك مرغابی هم زده‌و مدعی است که این افراد از شدت وطن‌پرستی به وطن خیانت میکنند.

نکته سوم : امریکائی ها خیلی به سیگار هاوانا بابت عطروبوی مکیف آن علاقه دارند، ولی وقتی کوبائیها سیگارخودشان رابکشند به شهادت کتاب‌بوی‌متعفنی در هواپخش میکنند.

دوگل‌و خروشچف کور بوده‌اند

نکته چهارم :نویسنده که‌ظاهرا (به اشاره بزرگتر) از سیاست مستقل ملی ژنرال دوگل دلخور بوده و مخصوصا از قضیه طرفداری دوگل از حقوق اعراب بسیار عصبانی است علنا این افتخار فرانسه را آلت‌دست روس ها میداند و میکوشد که نشان بدهد فرانسه از ندانم کاری او دچار چه خفتی شده.

«بوریس»گفت: میدانید‌که فرانسه‌در چنگال قدرت لاکروا (دوگـل) است و لاکروا نیز از امریکا و انگلیس متنفر است .... نظر او این است که فرانسه را بصورت واسطه بین شرق و غرب درآورد ... همانطور که آلمان نازی از ژنرال پتن‌استفاده کرد شوروی‌نیز لاکروا (یعنی دوگل) راآلت دست میکند... موقعی که لاکروا بمیرد ... حکومت کمونیستی مستقر میشود (نقل به اختصار از صفحه ۲۰۲ -۲۰۳ توپاز) اضافه براین نویسنده در جریان کتاب به نزدیك بینی چشم ژنرال دوگل اشاره میکند، ولی بعد این نزدیك بینی را جنبه معنوی میدهد و می نویسد که او کور است و خطر را نمی‌بیند. این شیوه مرضیه درجای دیگری نسبت به خروشچف (نخست وزیر سابق شوروی) هم به عمل میاید . یك فرستاده مخصوص امریکا که می‌بیند خروشچف حرف حساب‌سرش نمیشود به سفیر کشورشان چنین‌می گوید:

آقای سفیر ... ما روبروی هم نشسته بودیم و قسم میخورم که مخاطب من چشمان نزدیك بینی دارد و خوب نمی بیند (ص۳۲۲).

با این حساب آنچه را که ما در زندگی روزانه ممکن است بطور استعاری به کسی بگوئیم (مگر کوری نمی بینی ؟) آقای نویسنده بطور بچگانه و خام جنبه واقعی می دهد.

مخالفان ایشان چون خشن و بیرحمند شکل « ازرق شامی »هستند، و چون حرف آقا راگوش نمی کنند کرو کورند.

نکته پنجم این که هرجانویسنده بنابه مقتضیات افکار عمومی نمی - توانسته مستقیما افکار خودش رابیان کند قلیچزده و مثلا از قول کوبائی ها به (برتراندراسل) فیلسوف فقید انگلیسی که در همانموقع از آنها طرفداری کرده بود فحش میدهد(ص ۳۲۰)

یك کشتی صدقه

چنین نویسنده‌ای مسلما با تحقیر به کشور های مستقل جهان سوم مینگرد که می نویسد :

بعد از ناهار (رئیس جمهور امریکا) سفیر کبیر هندوستان را پذیرفت و باو وعده داد که یك کشتی اضافی گندم‌بهندوستان‌بفرستد (ص۲۸٤) تصویری که از هند برای خواننده بی خبر رسم می شود یك مشت ملت گرسنه است که از صدقه سروکرامت دیگران زنده‌اند. ولی آخر مگر نویسنده حساب‌سرش میشود ، یك کشتی گندم برای ملت عظیم هند چقدر اهمیت غذائی دارد که سفیرشان به دریوزگی دنبالش بیاید؟

و اما یك دم خروس دیگر .بیش از ۱۹۵۹ کوبا عشرتگاه روز های تعطیل امریکائی ها بود، وقتی که حکومت عوض شد بساط عشرت هم برچیده شدو حالا نوحه‌خوانی‌نویسنده رابه نیابت از طرف سایردلسوختگان گوش کنیم.

«هاوانا ، شهر عشق،موسیقی ، شراب وزن ومرد بود ...» درگذشته کنار بارانداز زن های عشق فروش منتظر ملوانان خوشگذران کشتی‌های فرانسوی ، امریکائی وایتالیائی‌بودند، اما همه اینها از بین رفته بود ... دیگر از کشتی های توریست هائی که بدنبال «گناه » به کوبا میامدند اثری دیده نمیشد ، و در خیابان ها نیز از زن های « خوشگذران » خارجی که بالباس های پر زرق و برق گردش میکردند خبری نبود(ص ۱۰٤).

آقای لئون اوریس نویسنده «توپاز» مطابق آنچه پشت کتاب‌نوشته در ابتدا شغلش رانندگی کامیون بوده و بعد بکار نویسندگی‌پرداخته. معروف ترین کتاب او هم«اکسدوس» است اما در باره «اکسدوس » می دانیم که کتابی است صرفاتبلیغاتی برای دولت اسرائیل . این شور نویسنده برای دولت اسرائیل(نه مردم یهود)در همه جای کتاب توپاز هم دیده میشود . در صفحه ۲٥٦ میگوید که تنها پشتیبان نیرو های آزادی‌خواه فرانسه در جنك دوم یهودیان بودند . در صفحه ۲۲۲ درباره حمله ۱۹۵٦ به کانال سوئز هم مدعی‌است که اسرائیل بخاطر کمك به‌امریکا مصر را مورد حمله قرار داد.نیمی از آدم های پاك و خوب کتاب توپاز هم «یهودیان» هستند. علت همه این ها اگر براستی شور قومی نویسنده برای مردمی رنج کشیده بوداشکالی دربرنداشت ،اما همانطور که‌اشاره کردیم این ها نوعی تذکر است به خواننده‌ای امریکائی توپاز که‌به‌بیند دولت اسرائیل در دفاع از جهان‌آزاد و منافع امریکا چه نقشی را بعهده دارد.

من می پندارم که‌این کتاب‌برای بیوه زنهای خوشباورو‌بانفوذامریکائی نوشته شده ، والا کدام خواننده‌نیمه آگاهی است که صرفنظر از هر نوع طرز تفکر ، باور کند که دوگل‌آلت دست روسها بوده ،خروشچف کور بوده ، کوبائیهای کاسترو همه‌دیوانه زنجیری هستند. (ص۱۰۵)

محمدعلی سپانلو

اوراننده خوبی‌بود

اما از منوئی آقای لئون‌اوریس، مطلقا بوئی از هنر نویسندگی نبرده ، والا همین مدعیات را میتوانست در قالبی منطقی و عاقلانه بریزد،بپروراند و مثلا کتابی بسازد مثل « صفر و بی نهایت » آرتور کستلر که‌قوی‌ترین تبلیغات راعلیه حریف دردنیا انجام داده‌است . با اینحال‌پس چطور است که این آقا شغل رانندگی را (متاسفانه)ول کرده قلمزن شده‌است؟ به کتاب رجوع میکنیم ، جاسوس (فرانسوی - امریکا) میگوید:

من یك داستان نویس امریکائی را می شناسم که محبوبیت‌بین‌المللی دارد ... او همین الان مشغول نوشتن داستانی است که حتی نامش را «ما» تعیین کرده‌ایم ، توپاز (ص ۳٤۸ توپاز).

مثل این که موضوع روشن شد، آقای‌لئون اوریس درست‌است که استعداد نویسندگی ندارد ،ولی چون همیشه آماده خدمت است موضوع کتاب هایش را از بعضی مراجع سفارش میگیردو مینویسد. و دق دلی آن مراجع رابر سر رقبا خالی میکند، برایشان پرونده‌سازی میکند تابقیه عبرت بگیرند . آقای لئون اوریس بدستور روسایش تاریخ جعلی می‌نگارد ، آنهم با مزورانه -ترین دروغ ها و بابچگانه ترین‌سبك ها. آقای لئون اوریس آرزوهایش‌را بجای واقعیت جامیزند.

و اما چند کلمه راجع به‌کتاب، کتاب بانثر مرده و غلط اداری‌ترجمه شده است و مترجم در مواردی حتی اصطلاحات‌عادی زبان فارسی را نمی داند و مثلا نمیداند لغتی به اسم «ترشروئی » هست که می‌نویسد «آندره به « ترشی » پرسید ...» (۱۹۹).

و باز در موارد بسیاری جملات از نظر ساختمان ساده دستوری غلط است که می بخشیم به ریش خود کتاب.

اما موسسه معتبری مثل امیر-کبیر چطور در کار انتخاب‌انتشاراتش هیچ دقتی ندارد ...؟

نوشته : لئون‌اوریس
ترجمه : سیروس پزشك
ناشر امیرکبیر

توپاز: کتابی برای بیوه‌زنهای خوش‌باور امریکائی

نوشته : برتراندراسل ترجمه : دکتر محمود حیدریان
۳۲۳ صفحه

اخلاق وسیاست درجامعه

این دومین ترجمه از آثار برتراندراسل فیلسوف انگلیسی است که توسط این مترجم انتشار می‌یابد .

برتراندراسل را مابا احاطه کاملی که برفضای علوم جدید و پدیده های آن در جوامع داشت از طرفی و برداشتهای سیاسی خاص خودش از سوی دیگر ، فیلسوفی جدا ازفلاسفه معاصر و حداقل پیشروتراز سایرین می‌شناسیم . برتراندراسل پس‌از جنك بین‌المللی اول بعلت نشریاتیه‌ای بر ضد دولت انگلیس به دوسال زندان محکوم شد و نیز در سال ۱۹۱۸ بجرم صلح طلبی به شش ماه زندان محکوم گردید و در همین دوره حبس بود که کتاب معروف خود را بنام «مدخل فلسفه ریاضی » نگاشت . از تظاهرات واعتصابات اوهم که برای صلح در جهان انجام داد همه را آگاهی‌است .

۹ فصل ابتدای کتاب اخلاق و سیاست در جامعه درسالهای ٤٦- ۱۹٤٥ و بقیه مطالب - باستثنای فصل دوم از قسمت دوم که متن سخنرانی‌نویسنده به‌مناسبت دریافت جایزه ادبی نوبل میباشد - درسال ۱۹۵۳ نوشته شده است .

در مقدمه مولف میخوانیم :

« هدف ما در این کتاب بیان دو منظور است : اول بیان اخلاقیات عملی (غیر نظری) و هدف دوم بکار بردن‌این‌اخلاقیات در مسائل مختلف سیاسی زمان حاضر است .».

ودرسطور بعد با این واقعیت که مباحث علم اخلاق که در این کتاب مطرح شده « افکار هیجان‌آور و نوظهوری را عرضه » نمیدارد . نویسنده باز این امید را در ذهن خواننده روشن نگهمیدارد که در قسمت دوم کتاب طرح مسائل واقعی موجب شود که این مسائل با هیجان و تعصب و نگرانی کمتری مورد بررسی قرار گیرند . »

در بخش اول کتاب بحثی در کلیات آورده شده و منابع معتقدات واحساسات اخلاقی،مجموعه‌قوانین‌اخلاقی‌غیرجزئی و خیر عمومی الزام ، جدال معرفت و قدرت اخلاقی سایر فصول این بخش را تشکیل میدهند .

در بخش دوم کتاب نظریات کلی نویسنده در مورد اخلاق سیاست با عنوان اصلی ... رابطه اخلاق با سیاست ، تعارض احساسات مطرح گردیده است .

کتاب از ترجمه‌ای تقریبا یکدست وروان برخورداراست واین که « تقریبا » آوردیم بدلیل آنست که در بعضی از صفحات گاه‌گاه تغییری در شیوه ترجمه دیده میشود .

کارنامه سینمای ژاپن

ماریکو او کادا ستاره ژاپنی

سالانه هفتصدفیلم‌بلند سینمائی درژاپن ساخته میشود که در حدود ۲۵۰ عدد آن فیلم های اروتیل (الفیه‌وشلفیه) است . این نوع فیلم ها در اتاقهای هتل ها بوسیله گروه هائی که در‌کارشان خبره شده‌اند تهیه میشود ، رمان‌نویس‌ژاپن ناراگ نمونه‌ای از نویسندگان‌این نوع داستان های سینمائی است . فیلم های‌اروتیك‌امروزه درژاپن درآمدخوبی‌عایدتهیه کنندگانش میکند .

ازاین موضوع که بگذریم صنایع فیلم ژاپن دچار بحرانی شده است که فیلم های‌سکسی نیز چاره آن را نمیکند دراین مورد آمار روشنگر مسئله هستند: تعداد تماشاگرانی که تالارهای تاریك‌رااپر میکنند بیش از۱۹۵۸ سالانه‌یك میلیارد نفر

بقیه درصفحه ۱۲

قلمرواندیشه

ستون کرسی آزاد روزنامه اطلاعات برای انعکاس نظرات صاحبنظران در مسائل مبتلا به روز باز است

از:دکتر خسرو ملاح استاداقتصاد دانشکده اقتصاد دانشگاه ملی

تورم توأم بارکود جهان را فرامیگیرد

امروزه جهان با پدیده‌های جدیدی‌از اقتصاد روبرو شده که یا بیسابقه هستند و یا لااقل پیش‌بینی در مورد آنها امکان‌پذیر نبوده است .

لزوم یك بررسی منطقی از این‌پدیده ها ما را برآن داشت تا با دکتر خسرو ملاح یکی از صاحبنظران این رشته به صحبت بنشینیم و این ماحصل گفتگوئی است که انجام گرفته .

باب گفتگو را باین ترتیب میگشائیم که :

س - از این‌نظر که احساس میشود مسائل تازه علمی درجهان اقتصاد پیش آمده میخواستم نظر شما را درباره این‌مسائل‌سئوال‌کنم. مشکلات‌و مسائلی که پیش آمده جدیدا مطرح شده یا سابقه قبلی دارد !

ج - مطمئنا جهان با مسائل جدیدی در علم‌اقتصاد روبرو می‌باشد و این‌مسائل بسیار حاد هم هست .سئوال شما کمی کلی طرح شده‌از این نظر لازم است که ما لااقل گروههای مختلفی از کشور های جهان را در نظر بگیریم و مسائل اقتصادی آنها را بررسی نمائیم .

حداقل سه گروه کشور های پیشرفته ، کشور های باصطلاح سوسیالیستی بلوك شرق و کشور های در حال توسعه ظاهرا تقسیم بندی مناسبی بنظر میرسد ولی کشور های اخیرالذکر نیز بدلیل تحولات اخیر از نظر رشد درآمد و مسئله‌جمعیت و مشکلات اجتماعی به‌گروه های مختلفی تقسیم میشوند و چون درحال حاضر ،اهمیت نسبی اقتصادی آنها در بازرگانی بین‌المللی کم‌است شاید در تقسیم‌بندی کشور های در حال توسعه بعنوان از کشور های کم رشد و کشور های بارشد سریع صحبت کرد .

ولی چنانچه گفته شد ، مسئله اصلی اقتصاد جهان در دو بلوك شرق و غرب است که مشکلات فعلی را بوجود آورده و الا شاید بتوانیم بگوئیم که مسائل جدید کشور های پیشرفته- چه در بلوك شرق و چه در بلوك غرب - مسائل تازه علمی هستند که برای بشر مطرح شده است ولی‌قبل‌از آنکه وارد بحث بشویم می‌توانیم تازگی این مطالب‌را هم نفی کنم و از لابلای‌متون علمی گذشته شواهدی‌برای پیش‌بینی ظهور این مسائل دراین دوره عصر تاریخی بیاورم . گفتم که میتوان مثال های بارزی از صدق پیش‌گوئی های گذشتگان- حتی گذشتگان همزمان وهم عصر مارکس - آورد ولازم میدانم در مقدمه مطالبم ، جمله‌ای‌از سیاستمدارمعروف فرانسوی که در سال۱۸۳۵ در کتاب معروفش در باره دموکراسی در امریکامطالبی آورده ذکر کنم که شاید مبین واقعیت عصر حاضر باشد . وی چنین مینویسد :

«درحال حاضر دو ملت بزرك در جهان وجود دارند که گرچه از منشاء مختلفی سرچشمه گرفته‌اند ،لکن به سوئی هدف واحدی حرکت میکنند . منظور من روسها و امریکائیها است . در یك سو محرك آزادی است ودر سوی دیگر محرك اصلی بردگی .

روش آنان نیز متفاوت است . ولی هریك از این ملل گوئی از طرف خدا مبعوث‌شده‌است که‌سرنوشت نیمی از کره خاك را تعیین کند .

ملاحظه کنید ، صرف‌نظر از اعتقاد درست - یانادرست در باره آزادی و بردگی حاکم براین دوکشور آنچه به حقیقت پیوسته ، اینست که سرنوشت نیمی از کره خاك را از این و سرنوشت نیمی دیگر آن را آن تعیین میکند .

من‌از این‌نظر که‌مطالعات تجربیات و موفقیتهای‌گذشته هرگز نمی‌تواند تنها راه حل باشد بلکه غالباموجب پیدایش غرور و خود ستائی است ، به وضع حاضر و پیش‌بینی واقعی وضع اینده بیشتر اهمیت میدهم ،ماتابحال در علم اقتصاد ، اعتقاد داشتیم که تورم و بالا رفتن سطح قیمت ها ، بیشتر براساس افزایش تقاضا بر عرضه‌است. اگر چه کمبود عرضه نیز میتواند موجب افزایش قیمت ها شود ، ولی در دوره رونق، مطابق تعریف تولید روبه افزایش است . با اینحال در سال ۱۹۷۰ که اکنون روبه اتمام است تورم توام‌بوده‌است با رکود تقاضای داخلی و بالا رفتن سطح قیمت ها ریشه میگیرد .

در حالیکه ظرف یکسال گذشته ، بیکاری در ایالات متحده از ۳٫٤ به ۸٫۰ درصد نیروی فعال این کشور رسیده سطح قیمت ها و دستمزد هابه افزایش نا معقول ادامه داده است ، نظام اقتصادی ایالات متحده ، بیشتر برپایه‌پیروزی انتخاباتی حزب جمهوریخواه یا دموکرات بنا یافته است‌نه براساس رفاه ملی‌واین‌مشکل اساسی و بزرگی برای ایالات متحده محسوب میگردد زیرا از یك‌طرف تا بحال نقش «ژاندارم » بین‌المللی و تعیین کننده مقدرات نیمی از کشور های جهان را ایفا کرده است و تمایلاتی در این کشورهنوز هم وجود دارد که به اجرای این نقش ادامه دهد . و از طرف دیگر برنامه همه جانبه برای سالم کردن اقتصاد ملی به منظور لااقل حصول به هدف بالا ندارد .

امروزه دیگر ، امریکانمی تواند از اقتصاد برنامه‌ای بترسد . نمیتواند و نباید . نظام مالیاتی و پولی‌وصادراتی و اجتماعی امریکا ، نظام از هم گسیخته غیر معقولی است بنابراین مشکل تازه این‌ملت و کشور بزرك در درجه اول یافتن راه حل علمی برای رفع این نابسامانی است .

* اروپا

قطبی‌دیگردراقتصاد جهان‌غرب قطب اروپاست . طبیعی است که در درون این قطب نیز ناهماهنگی هائی مشاهده می شود ، تسلط های سیاسی و احتمالا نظامی بعضی از کشور های این قطب ، زمانی منافعی دربرداشت - البته برای کشور مسلط - لکن سیادت‌اقتصادی بالاخره کار خود را کرد و کشور های شکست خورده در جنك بین‌الملل دوم ، در طی بیست و پنج سال گذشته بطور متوسط . رشدی‌بیشتراز کشور های پیروز داشته‌اند.

در این قطب مشکل‌اصلی، مسئله ذخائر ارزی از طریق تغییرات موازنه پرداخت های بازرگانی بین‌المللی‌وبنابراین صادرات است .

مشکل دیگر ، کشور های این قطب مسئله رکود توام با تورم - که قبلا بدان اشاره کردم - و بالاخره مسئله توزیع درامد است .

در مورد ذخایر ارزی و مسئله پولی ،کارآئی ضعیف صنایع انگلستان نسبت به کشور های دیگر منطقه‌موجب کسری موازنه پرداخت های مزمن و تضعیف ارزش لیره استرلینك در فاصله های‌زمانی تقریبا دهساله شده است و هیچ بعید نیست که اگر تضعیف گذشته در سال۱۹۷۲ ازبین برود و بدین ترتیب‌اگر سیاستهای‌اقتصادی‌معقول تری پیش نگیرند مطمئنا مجبور خواهند شد باردیگر لیره را تضعیف کنند.

حالا ایا تضعیف مجددلیره استرلینك با توجه به تمایل آن کشور در مورد ورود به بازار مشترك برای اعضای این بازار قابل قبول است ؟ این خود مسئله تازه‌ای‌است.قدرت اتحادیه‌های کارگری‌در کشور های اروپای غربی از نظر مالی و نه صرفا سیاسی واقتصادی،

بقیه در صفحه ۱۱

بدهکاران طلبکار را کشتند!

دونفر از اعضای یك شرکت تعاونی روستائی بعلت آنکه مدیر عامل شرکت بدهی آنها را به اجرا گذاشته بود او را کشتند.

مقتول ماشاالله بازوکی نام داشت و مدیر عامل شرکت تعاونی روستائی عام واقع در سه راه تقی آباد شهر ری بود. وی ٥ روز قبل در غیاب همسرش که برای انجام کاری بیرون رفته بود و در خانه را بسته‌و ازراه پشت بام منزل مجاور وارد خانه خود شد و در همانجابقتل‌رسید.

همسر ماشاالله‌هنگامی که به خانه بازگشت مشاهده کرد همسرش بپهوش کف اطاق افتاده است ، لذا او را برای معالجه به شهر و به‌بیمارستان برد ولی ماشاالله در بین راه درگذشت .

ماشاالله بازوکی مقتول

صربه مغزی

جریان این مرك به پاسگاه ژاندارمری شهرری اطلاع داده شد و مسئولین پاسگاه جنازه ماشاالله رابرای تعیین علت‌مرگ‌ا به پزشکی قانونی فرستادند ، **در پزشکی قانونی پس از کالبد شکافی اعلام شد که ماشاالله براثر وارد آمدن ضربه مغزی درگذشته است .**

با اعلام این نظر پرونده‌ای در شعبه ۲۱ بازپرسی تشکیل شدو آقای رفیعی سرپرست‌این شعبه بمحل حادثه‌رفت‌وتحقیقات وسیعی رابرای شناختن قاتل یا قاتلین شروع کرد.

در جریان تحقیق ، بازپرس دریافت که‌دونفرباسامی امان‌الله قشقائی و صفر نائینی که هردو عضو شرکت تعاونی روستائی هستند در روز و ساعت حادثه‌در خانه‌ای که ماشاالله برای رفتن به خانه خود از پشت بام آن استفاده کردحضور داشته‌اندو به مدیر عامل شرکت حمله کرده و او را ازپای‌درآورده‌اند.

در همان روز حکم جلب ضاربین که از بدهکاران‌شرکت محسوب میشدندوبدهی خودرا نپرداخته بودند در جیب پازوکی مدیر عامل شرکت بود .

بازپرس امان‌الله و صفر را برای بازپرسی احضار کرد ودر جریان بازپرسی تشخیص داد این دوعامل قتل‌ماشاالله‌هستند و بهمین جهت با صدور قرار آنها را روانه زندان کرد.

در نیمه شب اتفاق افتاد

تصادم وحشتناك دواتوبوس جاده کرج

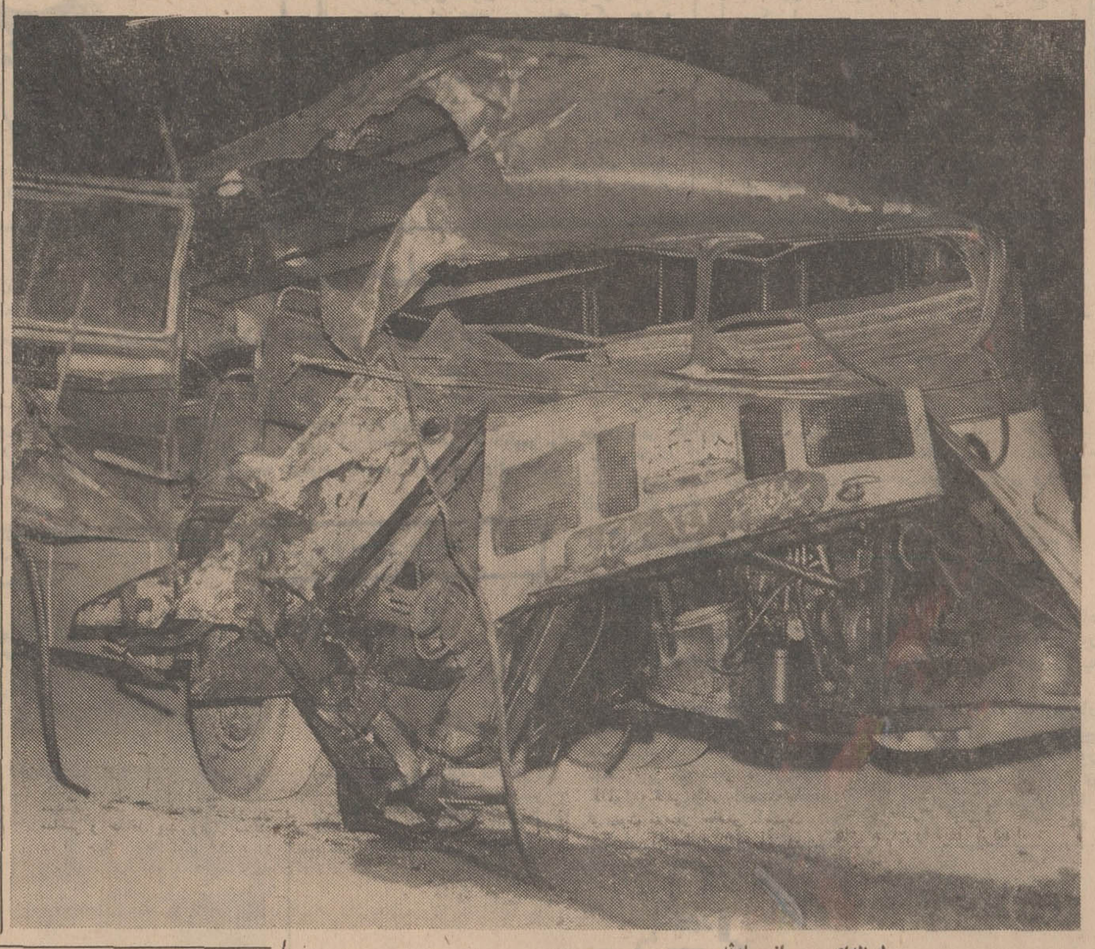

لحظه‌ای پس از حادثه

دریك حادثه شدید رانندگی که دیشب‌در جاده‌تهران‌ـ کرج اتفاق افتاد یکنفر کشته وعده‌ای مجروح شدند .

هنگامی که اتوبوس شرکت واحد به‌شماره ٦٣٦٤٨ تهران براندگی سید جلیل قریشی‌از کرج عازم تهران بود در کیلو متر ۱۵ تهران با اتوبوس‌شماره ۷۲۵۹٤ تهران براندگی شمس علی قاسمی که او نیز از کرج عازم تهران بود بشدت تصادف کرد. شدت تصادف بحدی بود که هردو اتوبوس بصورت آهن پاره‌ای درآمدند یکنفربنام ضیاءعلی قدیم مدال‌لو که از سرنشینان اتوبوس بود کشته شد . مجروحین در بیمارستان سینا و پهلوی بستری شدند .

ماجرای مردی که ده فرزند از دو زن دارد

پدر...!صبر کن خودرا نکش!

پدر ده فرزند است ، هشت نفرآنها را از همسر اولش که فوت کرده دارد و دونفر دیگر را از همسر کنونیش . همسر فعلی او با فرزندان ناتنی خود میانه خوشی ندارد و آنها را می‌آزارد و کار بجائی میرسد که مرد به ستوه آمده و از دادگاه حمایت خانواده تقاضای طلاق میکند.

دادگاه پس از رسیدگی به‌تقاضای او اعلام میدارد که اجازه طلاق نمی دهد و مرد برمی‌آشوبدو به دادگاه اعتراض میکند . او میگوید من زنم رابه خانه نمیبرم و اگر قرار باشد او رابپرم بچه ها را اینجا میگذارم . اما دادگاه به این درخواست او توجهی نمیکند. مرد ناگهان از اطاق بیرون می‌پرد ، فریاد میکشد من بچه ها را نمی‌برم‌وشروع‌میکند بدویدن، فرار میکند ، به خیابان میاید و قصد دارد خودرا جلوی اتومبیل ها بیندازد اما پاسبان های دادگستری او را تعقیب می کنند ، بچه ها هم همینطور آنها فریاد میکشند : بابا صبرکن ،ما را هم ببر. اما او میگوید شما را نمی خواهم.همینجا بمانیدپاسبان ها پدر فراری را می گیرند و او را وامی‌دارند که همسر و بچه‌های خود رابه خانه ببرد . مرد که معلوم است مستاصل و ناتوان شده بناچار تن به رضا میدهد.اما این راه حل مشکل او نیست !

در مشهد

زنی بهنگام رقص در جشن دامادی پسرش وضع حمل کرد

دیشب زن نسبتا جوانی بنام «زینت مفتاحی» هنگامی که در جشن دامادی پسرش درمشهد میرقصید دچار درد زایمان شد ولحظه‌ای بعد در میان بهت و حیرت مدعوین جشن عروسی پسری بدنیا آورد...

زینت بنا بیك رسم قدیمی که: مادر و خواهر داماد وعروس حتما بایستی‌درمجلس عقد کنان فرزندانشان برقصند وارد بیست رقص شده بود ولی چنددور بیشتر نرقصیده بود که دچار درد زایمان شدو پسری بدنیا آورد.

بقرار اطلاع هم حال زائو و نوزاد رضایتبخش میباشد و مادر داماد از این که در شب ازدواج پسرش نوزاد دیگری به دنیاآورده است فوق‌العاده خوشحال میباشد.

مرد کوری زمین خورد و بینا شد!

مشهد ـ خبرنگار اطلاعات

مرد ۴۳ ساله‌ای بنام«اروجعلی‌ـ خوئی» که در ۱۸ سالگی‌بینائی خود را از دست داده بود دریك حادثه غیر مترقبه مجددا بینا شد.

«اروجعلی» که‌باتفاق‌برادرش بمشهد عزیمت کرده است روز گذشته هنگامی که از بازارچه حاج آقاجان میگذشت به علت یخبندان شدید به زمین‌خورد و در حین سقوط با چرخ یك گاری دستی برخورد کرد . **جوان نابینا که براثر شدت ضربه وارده بسرش دچار بی‌ـ هوشی شده بود به بیمارستان انتقال یافت و در آنجا وقتی به هوش آمد ناگهان باصدای‌بلند فریاد زد «خدایا من می بینم و مجددا» بحال اغماء افتاد.**

پزشکان پس از تلاش زیاد او را دوباره بحال عادی باز ـ گرداندند و اروجعلی در حالی که‌هیجان زده بود مرتبا می خندید و خدا را شکر میکرد.

برادر اروجعلی که در تمام این‌مدت همراه وی بود باکسب اجازه از پزشك معالج او را از بیمارستان خارج ساخت و در حالیکه عده‌ای از ساکنان محل واقعه آنها را همراهی میکردند اروجعلی رابه محل سکونت مادرشان برد.

بنی‌هاشم برادر جوانی که‌پس از سالها کوری مجددا بینائی خود را بدست اورده است می گفت : **هنگامی که برادرم ۱۸ سال بیشتر نداشت بعلت‌ریزش آوار بر سرش بینائی خود رااز دست داد و آرزوی همه ما این بود که دوباره او را باچشمانی بینا به‌بینیم.**

چند روز پیش باتفاق مادرمان و همسر و فرزندان اروجعلی به مشهد آمدیم و در این شهربود که براثر یك واقعه غیر منتظره برادرم بینائی خود را باز یافت.

جالب این که اروجعلی تاکنون قیافه همسر و دوفرزند خود را ندیده بودو هنگامی‌که برای اولین بار آنان را دید مرتبا اشك میریخت و خدا را شکر میگفت.

اختلاف در انتخاب رشته‌تحصیلی‌فرزند زن و مردی را از هم‌جدا کرد

اختلاف سلیقه در انتخاب رشته تحصیلی برای‌فرزندموجب شد که زن و مردی بایکدیگر متارکه کنند و هیچیك‌نیزحاضر نشوند از دخترشان نگهداری کنند . در نتیجه دختر که‌ناهید نام دارد و ۱۵ ساله است‌مجبور شد از اولیای خودبه‌دادگستری شکایت کند.

ناهید در شکایت خود توضیح داده است که سال تحصیلی گذشته پس از به پایان‌رساندن سال سوم دبیرستان چون‌علاقمند به ادبیات بوده در طول تابستان به تقویت دروس ادبی خود پرداخته‌ام ، لیکن پدرم معتقد بودکه باید رشته ریاضی را انتخاب کنم . مادرم هم‌برخلاف نظر او میگفت ناهید بایدطبیعی بخواند . کار اختلاف سلیقه پدرو مادرم بر سر رشته‌انتخابی تحصیل من آنقدر بالا گرفت تا سرانجام از یکدیگر جداشدند.

باشروع سال تحصیلی من‌در سال چهارم ادبی اسم نوشتم و پدرم به بهانه آنکه نظرش را محترم نشمرده‌ام از نگهداری‌من سرباز زد ، مادرم هم‌بهمین‌بهانه مرا از خود راند ، بدین ترتیب ناچار شدم از چهار ماه قبل در خانه عمویم زندگی کنم ،اما دیگر ازاین وضع خسته شده‌ام و آمده‌ام تا قانون تکلیف مرا بپدر و مادر لجوجم روشن کند.

شکایت ناهید بلافاصله‌تحت رسیدگی قرار گرفت و پدر و مادر او بدادسرا احضارشدند.

پوتین آمریکائی
بارنگهای عالی
مخصوص کفش بلا

قابل توجه جوانان شهرستانی

PHILIPS

شرکت سهامی فیلیپس ایران
برای شهرستانها :
تبریز ـ رضائیه وتوابع
اصفهان وتوابع
مشهد وشهرهای‌دیگراستان‌خراسان
کرمان‌ـ بندرعباس وتوابع
تعدادی فروشنده وبازاریاب درمحل استخدام‌میشوند
شرایط :
۱ـ ملیت ایرانی
۲ـ حداکثر سن ۳۰سال
۳ـ تحصیلات‌در حدود دیپلم
٤ـ دارای برك خاتمه خدمت یامعافی دائم
٥ـ آشنائی با طرز کارلوازم الکتریك والکترونیك
٦ـ داشتن گواهینامه رانندگی
۷ـ سپردن ضمانت برای حداقل سه سال کار در شرکت
متقاضیان بایستی مشخصات کامل وشرح تجربیات خودرا بانضمام یك‌قطعه عکس که‌در سال جاری گرفته‌شده باشد بنشانی شرکت سهامی فیلیپس ایران‌صندوق‌پستی ۱۲۹۷ـتهران قسمت کارگزینی ارسال دارند .حداکثر قبولی تقاضا تا تاریخ ۲۰ر۱۰ر۱۳٤۹ خواهد بود.
(افرادی که بزبان انگلیسی آشنائی داشته باشند حق‌تقدم خواهند داشت)

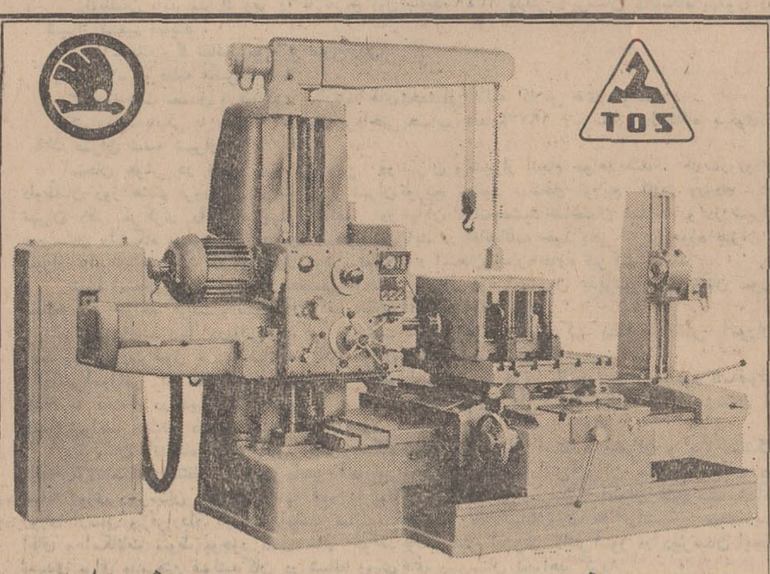

توز علامت اطمینان در ضایع ماشین سازی
مته‌وفرزافتی تیپ WH100-80-63
مورد مصرف درماشین سازی وابزارهای قالب سازی مختلف موجوددرتهران
شرکت تجارتی ایران واکسوا خیابان تخت جمشید ۱٦۲ تلفن ۴۰۴۲۷ - ٦۱۳۳٦۰

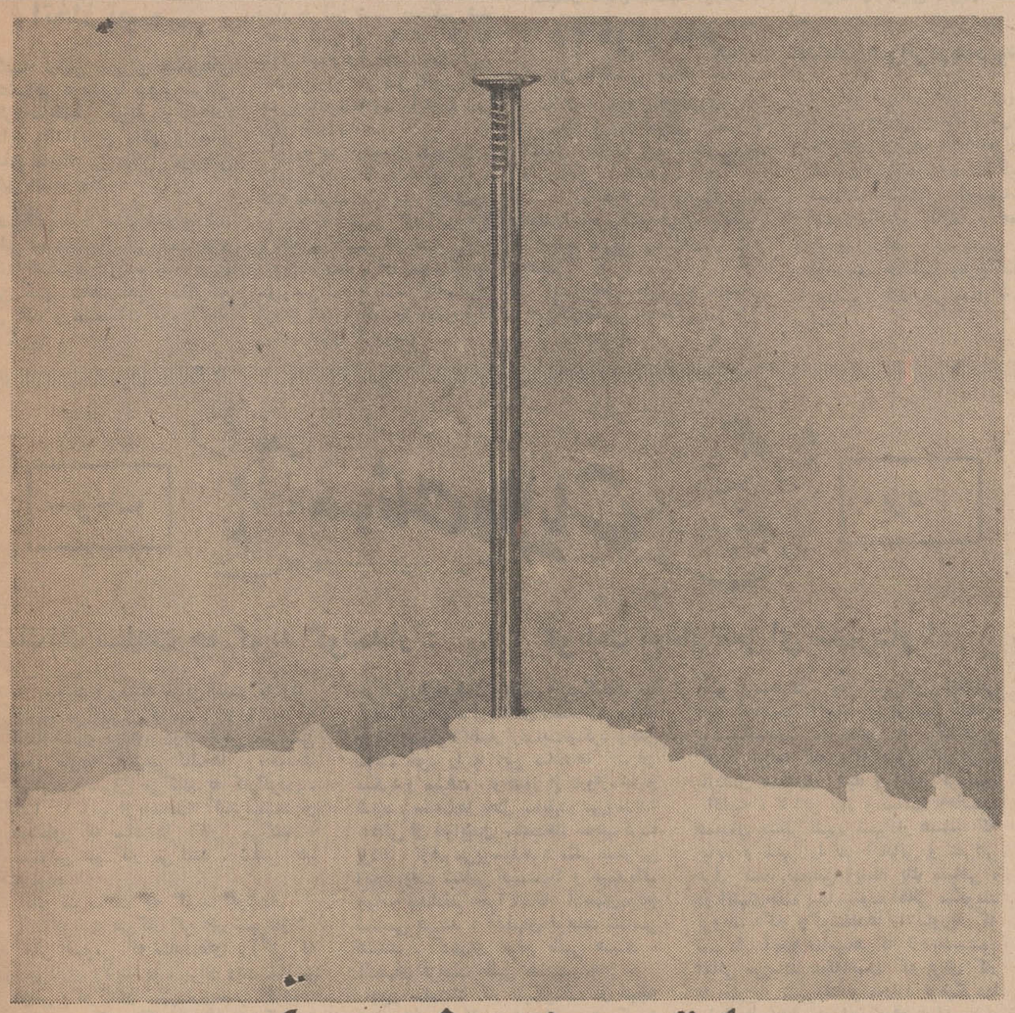

اتومبیل خودرا
به‌جاده میخکوب کنید
لاستیك یخ شکن «جنرال»
با میخهای پولادینی‌که برسطح آن بکار رفته در صعب‌العبورترین جاده‌های برفی از لغزیدن اتومبیل شما جلوگیری‌میکند . با استفاده از
لاستیکهای یخ شکن جنرال از هم اکنون خود را برای یخبندان زمستان امسال آماده‌کنید .
لاستیك های یخ شکن جنرال در اندازه های مختلف‌برای انواع اتومبیل‌های‌سواری تهیه شده‌است .
لاستیک جنرال
GENERAL

مؤسسه انتشارات امیرکبیر
تقویم روز
دائرةالمعارف سنواتی وقایع مهم تاریخ
تالیف : حبیب‌الله شاملوئی
منتشر شد

آگهی دعوت مجمع عمومی
مجمع عمومی گروه فرهنگی سهند بطور فوق‌العاده در روز جمعه ۲۵ دیماه از ساعت ۹ صبح واقع در محل گروه دبستان سهند تشکیل میشود و ازسهام داران محترم تقاضا میشودکه در روزمزبور در جلسه مجمع حضور بهمرسانند .
۱ـ دستور جلسه : ازدیاد سرمایه
۲ـ تفکیك واحدها
هیئت مدیره گروه فرهنگی سهند

اطاق بازرگانی در تعیین ضریب مالیاتی اشتباه کرده است!

چرا: باید چوب اشتباه اطاق بازرگانی را بخوریم؟

نمایندگان اصناف تبریز و مساله ضرائب جدید مالیاتی

پرداخت مالیات به میزانی که تعیین شده ازقدرت ما که نمایندگان ۱۲ هزار نفر اصناف تبریز هستیم خارج است .

می گویند اطاق بازرگانی، قبلا درتعیین ضریب مالیاتی اشتباه کرده وما این اشتباه را اصلاح کرده ایم وحالا می خواهیم «مالیات واقعی» را از اصناف بگیریم ..این گفته چطور می تواند قابل قبول باشد ؟.. چرا باید چوب اشتباه اطاق بازرگانی را بخوریم و سالانه ۵ برابر مالیاتی که همیشه می پرداختیم، بپردازیم!

مطالب بالارا آقای تاملی نماینده بار فروشان تبریز در جلسه‌ای که بمنظور رسیدگی به شکایات اصناف تبریز در مورد نحوه وصول مالیات و طرز کار کمیسیون های تشخیص مالیاتی با حضور آقای سرلک استاندار آذربایجان شرقی در کاخ استانداری تشکیل شده بود ، به خبرنگار ما در تبریز اظهارداشت.

آقای تاملی اضافه کرد: مسئولین مالیاتی می گویند : ضریب مالیاتی رااتاق بازرگانی در اختیار دارائی می گذارد و چون در گذشته اتاق بازرگانی در دادن ضریب اشتباه کرده و ضریب تعیین شده هم به تصویب رسیده است ، باید دارائی در وصول این مالیات ها اقدام نماید .

ما حاضریم مالیات بدهیم ، ولی مالیات حقه .ماقبول داریم که مملکت ما نسبت به سالهای گذشته پیشرفت کرده و باید مالیات بیشتری بدهیم ولی اگر درست حساب شود، حداکثر باید چهار درصد بیشتر مالیات بدهیم نه پنج برابر !

*** مالیات سه ساله میخواهند**

آقای حاج حسین صمدی نماینده زرگرهای تبریز گفت : ممیزینی که اخیرا درداراتی تبریز استخدام شده‌اند ، فقط به ظاهر مغازه ها نگاه می کنند و باستناد این امر مالیات بیشتری را گزارش می‌دهند . حال آنکه اصناف سعی می‌کنند ،برای جلب مشتری ظاهر مغازه های خود را بیارایند. صنف زرگر تهران سالی ۱۲ هزارتومان مالیات می دهد ولی با وضع فعلی که برای مایش آمده باید مازرگر های تبریز سالانه دویست وشصت هزار ریال مالیات بدهیم !

اداره دارائی تبریز ، سه سال تمام از اصناف مطالبه مالیات نکرده و حال مالیات سه ساله را می‌خواهد

آقای جبارنویدی نماینده بزازان تبریز اظهار داشت :

سی درصد درآمد سالانه خودرا باید بابت مالیات به دارائی تبریز بپردازیم . هشتاد در صد مغازه های تبریز ممیزی شده و صدی نود اصناف تبریز ، اینک تلاش می کنند که سفته هایشان واخواست نشود و تمام بانکها به این موضوع آگاهند .

*** ۵ ریال سود**

آقای ممتاز یکی دیگر از نمایندگان زرگرها گفت: مسئولان مالیاتی اگر احساس کردند که اصناف قادرند این مالیات را بدهند، هرگز از قانون فرار نخواهیم کرد. بانك مرکزی طلارا به صاحبان کارخانجات بزرك در تهران می‌دهدو صاحبان کارخانجات آنها را استاندارد کرده و با سود ۵ ریال تحویل بازار آزاد می کنند. در صورتی که با حساب دارائی تبریز باید ۴۷ ریال زرگران تبریز بروی طلاالات بکشند تا بتوانند مالیات قانونی خود را بپردازند .

*** سیلی بر صورت**

آقای حاج حسین صمدی نماینده زرگر ها گفت : تجارت در مرکز متمرکز شده و زرگر درجه سه تهران از لحاظ درآمد بهتر اززرگر درجه یك تبریزمی باشد و مادر واقع باسیلی صورت خود را سرخ می کنیم تا محتاج دیگران نباشیم!

بطوری که اطلاع حاصل شده است ، ضریب مالیاتی برای اصناف تهران دو ریال‌می باشد . ولی برای اصناف تبریز، ضریب مالیاتی ۳٫۵۰ ریال ، تعیین شده است !

*** دور از انصاف است**

آقای حاج حسین دمشقی نماینده صنف خرازی فروشی تبریز گفت: افراد صنف خرازی فروشی، علاقمند هستند مالیات عادلانه خود را بپردازند. اما ضرایبی که اداره دارائی برای مالیات تعیین کرده، دور از انصاف است . زیرا بارقابت فعلی که در اجناس داخلی به چشم می خورد ، سود غالب اجناس روی یك تا دو درصد دور میزند .

میزان وصول مالیات از اصناف، باید بانظر نمایندگان هر صنف ، تعیین شود ،حال آنکه نظر نمایندگان دراین مورد منظور نشده است !

*** ماموربن بی‌اطلاعند**

آقای حاج علی اکبر عظیمی یکی دیگر از نمایندگان صنف خرازی فروشی اظهار داشت : ممیزینی که اخیرا درادارهٔ دارائی تبریز استخدام شده‌اند ، متاسفانه از وضع مالیات ووصول آن ، اطلاع کافی ندارند . زیرا مالیات را باید از روی مدرك وبه استناد مالیات های پرداختی سال های قبل ،حساب کنند . در تبریز نرخ اجناس ـ خرازی ـ کنترل نمی شود و هرکس با نرخ دلخواه خود جنس را به فروش میرساند . قبلا قیمت جنس را معین کنند بعد ازروی قیمت فروش شده جنس ،مالیات بگیرند .

خبرنگار ما در تبریز در پایان گزارش خود اضافه کرد :بدستور استاندار آذربایجان شرقی قرار است بزودی جلسه‌ای با حضور آقای دکتر خطیب‌شهیدی رئیس حزب ایران نوین استان ونمایندگان اصناف تشکیل شود و خواست‌ها وشکایات اصناف تبریز به اطلاع وزیر دارائی برسد .

آقای حاج حسین صمدی نماینده صنف زرگر

آقای جبار نویدی نماینده صنف پارچه فروش

آقای حاج علی اکبر عظیمی نماینده صنف خرازی فروشی.

نمایندگان اطلاعات در خدمت مردم

مردم اردکان ماهم تلویزیون میخواهیم

شهرستان اردکان همگام با سایر شهر های استان اصفهان در رشته های صنایع مختلف پیشرفت کرده و این تحول باعث جلب جمعیت کثیری شده است مخصوصا دراجرای برنامه های طویل المدت استخراج معادن اطراف اردکان و بافق ، عده‌ای از خارجیان نیز شرکت دارند ،با تمام این تفاصیل ، مردم اردکان تماشای برنامه های تلویزیونی اصفهان محرومند و چون امکان، ایجاد دودستگاه تقویتی برای پخش برنامه های تلویزیونی در اردکان وجود دارد . اهالی انتظار دارند ، مقامات مسئول در این مورد ، اقدام فوری بعمل آورند .

اتخاذ تصمیم

کمیته ارتش شورای جشن‌های شاهنشاهی درماکو با حضور سرکار سرگرد درخشان مرزبان و فرمانده گردان ژاندارمری ماکو و سایر اعضای کمیته در محل مرزبانی تشکیل جلسه داد .

خبرنگار ما در ماکو اطلاع داد: در این جلسه پیرامون واحد های شرکت کننده در مراسم سان ورژه جشن های شاهنشاهی مذاکراتی بعمل آمد و تصمیمات لازم اتخاذ گردید .

اطلاعات اخبار شهرستانها

صفحه ۸ پنجشنبه ۱۰ دیماه ۱۳۴۹ شماره ۱۳۳۸۴

نقش‌های زندگی...

حاجی پشت در ماند !

حاجی علی غلام حیدر اهل و ساکن «قرمت جام» یك مغازه بقالی دارد ودوعیال روزگار دیده که یك دم از حال حاجی غافل نیستند .چند شب‌پیش بین حاجی علی ویکی از زنهایش بگومگوئی شد و مشاجره قریب ساعت ۱۲ شب دوام پیدا کرد، سرانجام حاجی بعنوان قهر خانه راترك گفت و نزد عیال دوم رفت قادل عیال اولی را بسوزاند !بردرخانه عیال دوم ،دق‌الباب کرد، زن حاجی از خواب بیدار شد ولی وقتی ، اورا پشت در دید گفت : از اول شب تا حالا پیش هووی من بوده‌ای وحالا که نیمه شب است به خانه من آمده‌ای، برو که امشب جای تو درخانه من نیست ! «حاجی علی »هرچه اصرارا کرد که به خانه راه یابد ، موثر نیفتاد و ناچار از پشت در کنار رفت ، اما سوز سرما ، طاقتش را طاق کرده بود ،پس‌به درمسجد ده رفت متولی مسجد که درتاریکی‌حاجی را نشناخته بود گفت: حالابه نماز صبح خیلی مانده ، برو منزل سروقت بیا ! حاجی علی فریاد زد: پدرآمرزیده از سرما ،خشکیده‌ام در راباز کن! «متولی» حاجی‌علی را شناخت وگفت: حاجی‌جان، توکجا این‌جا کجابیا کنار بخاری !حاجی در حالیکه خودش رابه بخاری مسجد چسبانده بود گفت : اگر یك زن داری، بهمان اکتفا کن تا مثل من گرفتارغضب دوعیال نگردی و نیمه شب در کوچه ها سرگردان نشوی !حاصل سرگردانی آن شب برای حاجی سرماخوردگی بود و کلی هزینه دوا و دکتر !

:هن‌دره‌خطرناك !

«خدیجه خانم» زن ۴۵ ساله‌ای از اهالی «بندردیر» اعلام خطر کرده است که‌در موقع خمیازه کشیدن ، مواظب باشید فکتان ، از جا در نرود !والبته این‌همه از حوادث نادری است که در بندر دیر اتفاق افتاده و بلائی نادر تر !که بسر خدیجه خانم آمده است . خدیجه خانم که عادت به کشیدن قلیان‌داشت.دیروز، در دالان خانه نشسته بود تا برایش‌قلیان بیاورند ودر همان حال دهن‌دره‌ای کرد! اما دهن دره‌ای‌که فك پائین اورا کج و معوج کرد !دکترخبر کردند خدیجه‌خانم را معاینه کرد و گفت ازمن کاری‌ساخته نیست لذا، اورا برای معالجه به‌بیمارستان بوشهر اعزام کردند ، و حالا هم معلوم نیست فکش را راست کرده‌اند یا خیر ؟! اخطار پشت‌اخطار شنیده بودیم،و مانده بود ،اخطار خدیجه خانم که‌موقع «دهن دره» کردن ،مواظب باشید ، فکتان کج نشود یعنی خمیازه کشیدن هم دراین‌دوره و زمانه خطرناك شده است !

یالله من طلاق میخوام!

شوهرم۴۰ ساله است و من بیست ساله، هیچ میانه‌ای با هم نداریم و همدیگر را درك نمیکنیم ،«منیژه خانم» که‌به دادگاه حمایت خانواده تبریز مراجعه کرده بود یکریز جملات بالا را تکرار میکرد ، و بعد در بیان شرح حالش گفت :

سیزده ساله بودم که زن مرد۳۳ساله‌ای شدم ، انوقت ها نمیدانستم شوهر کردن یعنی چی ؟! اما حالا که بیست ساله شده‌ام می بینم اصلا نمیتوانم بااین مرد که ۲۰ سال از من‌بزرگتر است زندگی کنم ، مهرم حلال جانم آزاد ، یا حکم به طلاق مابدهید ،یاخودم اینکار رامی میکنم !

و اعضای دادگاه‌باتوجه به‌عصبانیت‌شدید منیژه خانم ، سرگرم رسیدگی به‌پرونده هستند ، تابنحوی مشکل زناشوئی این‌دو را حل کنند ، اما تا پدرو مادر ها ،قرون وسطائی فکر میکنند ودختر۱۳ ساله‌شان را به مرد۳۳ ساله میدهند، بقول معروف، این قصه سر درازخواهد داشت !

زن رضایت نداد و مرد بزندان رفت !

مرد ۵۰ساله‌ای بنام «نبی‌جواهری» کارگر یك‌سینما در ونك که دارای همسر وچندفرزند است، باارسال‌نامه‌های عاشقانه بادختر ۱۴ساله یك‌باغبان‌دوست شدوبعدوی را اغفال کرد . از طرف پدر دختر شکایتی علیه‌نبی تسلیم‌دادسرای شمیران‌شد ومامورین ژاندارمری ونك«نبی»را به دادسرا اعزام کردند.

خبرنگارما درشمیران گزارش داد: دادسرای شمیران ،نبی‌راموظف ساخت که‌بادختر ازدواج کندیاروانه زندان‌شود، ولی‌همسر «نبی»به این امرضایت ندادویادآورشد که‌حاضر نیست ،حتی ده‌روز شوهرش وآن دختر،باهم زن‌وشوهر باشند، درنتیجه دادسرای شمیران باصدورقراری بمبلغ ۲۰۰هزاریال ،«نبی‌جواهری» راروانه زندان کرد.

پارچه،فشنگ،چای!

در چمدانهای دو مسافر پنهان بود !

ضمن بازرسی‌از چمدانهای دومسافر درحوالی‌پاسگاه ژاندارمری «رشتخوار» خراسان مقدار ۹۲کیلوچای قاچاق ،۲۶توپ پارچه خارجی‌و تعدادیکهزارو سیصدوپنجاه تیرفشنك ،بدست مامورین افتاد.

بنابگزارش خبرنگارما دررشتخوار این‌دونفر که‌امراله حکیمی و نعمت‌اله حکیمی نام‌دارند بوسیله اتوبوس شماره ۸۴۲۹ از خواف عازم تربت حیدریه بودند.

کارخانه سیب‌زمینی خشك کنی

در داران اصفهان احداث میشود

بزودی یك کارخانه بزرك‌سیب‌زمینی خشك کنی در شهرستان داران اصفهان تاسیس میشود.

این مطلب روزگذشته در دفتر آقای سام استاندار اصفهان ، عنوان شد. گزارش خبرنگار ما دراصفهان حاکیست: کارخانه سیب‌زمینی خشك کنی «داران »باکمك بانك توسعه صنعتی احداث خواهد شدو بهمین جهت دیروز چند نفر کارشناس برای بررسی و تحقیقات لازم‌به آن منطقه عزیمت کردند.

گندم در مهران

کیلوئی ۲ ریال ارزان شد

با ورود مقدار دویست تن گندم به مهرانغرب،قیمت گندم کاهش یافت .

خبرنگار مادرمهرانغرب گزارش داد: هر کیلو گندم قبلا در مهرانغرب ده ریال‌خریدوفروش میشد ولی هم‌اکنون نرخ گندم کیلوئی ۲ ریال کاهش یافته است .

رسیدگی بامور شهرداری قم

تیمسار سرلشکر افسری نژاد که از طرف وزارت کشور مامور رسیدگی به امور شهرداریها میباشد وارد قم شد .

خبرنگار ما در قم گزارش‌داد تیمسار افسری‌نژاد از صبح دیروز سرگرم رسیدگی به‌امور شهرداری قم شد تا گزارشهای مربوطه راتهیه‌و به تهران‌ارسال دارد .

آثار مشت و لگد بر جسد بانو «اقدس» وجود دارد

این زن قربانی جنایتی شده است؟

اقدس

قربانی جنایتی شده یك پسر۱۹ ساله ، یك دختر ۱۶ ساله و سه فرزند خردسال بجای مانده‌است فرزندان اقدس ، پس از شنیدن خبر مرگ مادرشان در کلانتری بگریه افتادند .

خبرنگار ما در اهواز گزارش داد : در حال‌حاضر آقای‌مجتهدی بازپرس شعبه یك دادگستری استان‌خوزستان‌سرگرم‌رسیدگی به پرونده مرگ مرموز «اقدس» است و مامورین کلانتری۵ اهواز نیز برای یافتن ، قاتل یا قاتلین اجتماعی این زن تلاش میکنند.

* جنازه «اقدس» در یك نهر پر از لجن پیداشد

پزشك قانونی اهواز پس‌ازمعاینه جسد «اقدس یوسفی » زن ۳۸ ساله اهوازی ، اعلام کرد که‌وی براثرضربات مشت‌ولگد که‌به‌پهلو و شکمش وارد شده جانسپرده است .

جسد این زن در نهری واقع‌در خیابان «عراقی» اهواز در محله «کمپلو» پیدا شد و مامورین بلافاصله شوهر و پسر بزرك‌این زن را برای بازجوئی پیرامون مرگ وی ، احضار کردند .

شوهر« اقدس »به مامورین گفت : من با «اقدس » ۲۲ سال زندگی سعادت‌امیز داشتیم و هرگز اختلافی بین مانپدیدنیامد. در روز حادثه «اقدس » که کمی کسالت داشت برای‌تزریق امپول از منزل خارج شد و دیگرخبری از او نشد .

از «اقدس » که‌گفته میشود

اقدامات عمرانی دربندر بوشهر

گزارش خبرنگار ما دربندر بوشهر حاکی است : طی‌چند ماه اخیر ازطرف مقامات‌مربوطه بندر بوشهر درمورد لکه‌گیری اسفالت خیابانها ، ایجادفضای سبز، پیاده‌رو سازی ، جمع‌آوری بساط دستفروشان از پیاده‌روی خیابانها ونرخ‌گذاری اجناس ، اقداماتی بعمل آمده است .

مامورین مبارزه با مواد مخدر شهربانی بندرعباس پس از متوقف ساختن یك دستگاه اتوبوس از جاسازی داخل آن ۲۶ طاقه پارچه و ۴۵ هزارنخ سیگار قاچاق بدست آوردند .

۳۵ هزار ماهی

در بابلسر صید شد

در یك تور ماهیگیری که صبح‌امروز در حوالی بابلسر ، بدریا انداخته شد ، سی وپنج هزارماهی صیدشد .

ده هزار از ماهیهای‌صید شده ماهی‌سفید می‌باشدو بقیه ازنوع سوف ، کفال و کپور است.

این ماهی هاوسیله صیادان شرکت‌تعاونی ماهیگیری خزر از دریاصیدشد.

طبق گزارش‌خبرنگار ما در بندرعباس : اجناس مکشوفه پس‌از تنظیم صورتجلسه به شهربانی انتقال یافت وپرونده جهت رسیدگی به دادسرای شهرستان ارجاع گردید .

دومین کنگره ایرانشناسی

سال آینده در مشهد برگزار میشود

گزارش خبرنگار ما در مشهد حاکی‌است: در نیمه اول شهریور ماه سال آینده ،دومین کنگره‌بزرك ایرانشناسی باشرکت محققان ایرانی و دانشمندان ایرانشناس خارجی در دانشکده ادبیات و علوم انسانی دانشگاه مشهد، برگزار میشود. دراین کنگره‌دانشمندان‌ایرانی و خارجی آخرین بررسی هاو تحقیقات خودرا در زمینه های زبان‌و ادبیات و هنر ایران ارائه خواهند داد.

کشف ۳۶ طاقه پارچه و ۴۵ هزار نخ‌سیگار

خانه فساد

دراصفهان تعطیل شد

روزگذشته زنی بنام عفت‌تیموری معروف به «عفت نفتی » ساکن اصفهان بجرم دایر کردن خانه فساد در این شهر دستگیر شد عفت نفتی از چندی قبل در مظان اتهام قرارداشت ومامورین انتظامی زیر نظر سرکارسرگرد خسروپناه خانه وی را تحت نظر قرار داده بودند .

دیروز تنی چند از ماموران با کسب اجازه از دادستان وارد خانه عفت شدند و پس ازجستجو دو زن را باسامی «ژاکلین » و پروانه بازداشت کردند .

پرونده عفت برای رسیدگی به بازپرسی شعبه ۴ دادسرای‌اصفهان ارجاع شد و عفت با صدورقرار روانه زندان گردید .

سوغات ولایات

یزد :

از : هادی طرسوی

تك‌تك ساعت چه گوید گوشدار : گویدت بیدار شو ای شهردار !

ساعت ، وسیله خوبی است که وقتی تك‌تك می‌کند و گذشت ایام را لحظه‌به لحظه نشان میدهد، درهرولایتی مسئولین امور متوجه گذشتن ثانیه‌ها و دقیقه‌ها میشوند و شروع می‌کنند به کارکردن . چرا که آنها از «ساعت» کمترنیستند ،و همانطور که ساعت‌ها کار می‌کنند ، مسئولین هم کار می‌کنند . شاعر هم فرموده :

تك تك ساعت چه گوید گوشدار

گویدت هی‌کار کن ای شهردار !

ولی افسوس که ساعت‌های بزرگی که شهرداری ولایت ما ، برای وقت شناسی اهالی وکارکنان شهرداری‌نصب کرده ، مدتهاست که دیگر تك تك نمی‌کنند و خوابیده‌اند . بهمین جهت هم مسئولین شهرداری ولایت ، متوجه گذشت زمان نیستند . و گویا آنها هم مثل ساعت‌های شهرداری کوکشان تمام شده .

ساعت‌های عام‌المنفعه شهرداری که یکی در فلکه «مارکار» و دیگری در میدان ۶ بهمن نصب شده ، چند سال قبل ، وقتی هنوز حکم استخدامشان از مرکز نیامده بود چنان تیك‌تاك مهیجی می‌کردند که گوئی میگویند «اهالی‌شریف وزحمتکش یزد . ما تاآخرین‌قطره خون‌خود ، برای شماکار می‌کنیم و وقت صحیح را بشما نشان میدهیم»! ولی وقتی این ساعت‌های محترم . به‌استخدام شهرداری درآمدند. نمیدانم استخدام شدن در شهرداری چه خاصیتی دارد که ساعت‌ها هم شروع کردند به چرت زدن . صبح‌تا شب چرت میزنند ، اما بمحض اینکه خبر میرسید که مثلا آقای استاندار یایك مقام‌دیگر، ازمرکز برای بازدیدمی‌آید ،بلافاصله چرتشان‌پاره‌میشد وبازشروع‌میکردند با شدت‌تیك‌تاك‌کردن! آقای‌استاندارهم‌میآمد بازدید میکرد اظهار رضایت‌میکرد وحتی ساعت خود را با این ساعت‌ها میزان میکرد و میرفت . و هنوز از دروازه‌خارج نشده . ساعت‌ها بحال سابق‌در می‌آمدند!

اهالی از خوابیدن ساعت‌ها. تعجب کرده بودند . ازهم می‌پرسیدند « مگر مسئولین اینجا وقت شناس نیستند»؟ و بهمدیگر جواب میدادند «چرا اتفاقا. آدمهای‌موقع شناسی هستند . آدمهای فرصت شناسی هستند . آدمهای موقع طلبی هستند ، آدمهای فرصت طلبی هستند...» .

چون ساعت‌ها کار نمیکردند، در نتیجه فعالیت‌های عمرانی و اجتماعی هم که سرعتشان باسرعت ساعتها میزان شده بود. از کار افتاد . اهالی رفتند انجمن شهر ، گفتند بابا، یك تصویب‌نامه‌ای ، اخطار نامه‌ای ، چیزی برای این ساعت‌ها بگذرانید ، شاید در دستگاه عریض و طویل شهرداری ، حداقل ، این ساعت‌ها کار بکنند،ما دلمان خوش‌باشد . انجمن شهری‌ها گفتند اصلا یك شهردار خوب وخوشنام برایتان انتخاب می‌کنیم که تلافی ساعت‌ها را در بیاورد ، و چنان کار کند که روزی هفتاد ساعت اضافه‌کاری بگیرد . اهالی گفتند این ریش و این قیچی. هردو دست شماست ،فقط یك کاری کنید به سبیل ما آسیبی نرسد .

یکماه‌ونیم قبل ، انجمن شهر ،شهردار جدیدی انتخاب کرد ،وبه اهالی گفت با شهردار جدید همکاری کنید . اهالی‌راه افتادند شهردار راپیدا کنندو با اوهمکاری کنند . تمام سوراخ سنبه‌های ولایت را گشتند .شهردار راپیدانکردند .ازانجمن شهر پرسیدند . پس شهردار انتخابی شما کجاست ؟گفتند تهران‌است .اهالی پرسیدند «پس ما چطور بااو همکاری کنیم» جواب آمد «که بروید تهران ، باایشان همکاری کنید و زودبرگردید».

القصه ، تا این روز و ساعت ،اهالی همچنان منتظر ظهور شهردار هستند که بیاید و شهر را در آبادانی و عمرانی غرق کند. بمحض اینکه یك سیاهی ، در انتهای‌جاده پیدامیشود، اهالی میگویند بروید. «گاو وگوسفندها را بیاورید که شهردار آمد» اماسیاهی‌که نزدیك‌میشود اهالی می‌بینند عمله‌ایست که برای کار به خارج‌از شهررفته‌بوده،دارد برمیگردد! زبانحال اهالی در این موقعیت این بیت معروف است:

بسکه درجان‌فکار و چشم بیمارم‌توئی

هرکه پیدا میشود از دور پندارم توئی!

نتیجه اینکه ، ولایت ، فعلا،نه شهردار دارد ، نه ساعت بیدار!و صدای خوروپف ولایت را برداشته ،واهالی در تعجبند که مگر ساعتی که خوابیده ، خوروپف هم می‌کند !

البته علت اینکه ساعت‌ها خوابیده‌اند ، ازحق نگذریم. بعلت‌نداشتن کوك است، زیرا شهرداری بعلت نداشتن بودجه و زیادی طلبکار ، حقوق کوك‌کننده ساعت ها را عقب انداخته . و عنقریب است که ساعت‌ها از بی‌کوکی بمیرند . ولی‌اهالی تصمیم گرفته‌اند بعدازاین خودشان‌بروند ساعت‌ها را کوك کنند و آنها را بکار بیندازند .ولی‌نمیدانند مسئولین شهرداری را چه کسی باید کوك کند.

سوغاتچی ـ قرار است یك کارشناس از خارج بیاورند !

دانشگاه پهلوی

آگهی ثبت نام دبیرستان دانشگاه پهلوی

دبیرستان دانشگاه پهلوی برای سال تحصیلی ۵۱ـ۱۳۵۰ در رشته های ریاضی ، و طبیعی برای سالهای چهارم ، پنجم و ششم تعدادی دانش‌آموز میپذیرد . انتخاب دانش‌آموزان برمبنای نمرات دورهٔ متوسطه و بهرهٔ هوشی آنان خواهد بود .

داوطلبان باید مدارك زیر را تا تاریخ اول اسفند ۱۳۴۹ بدفتر دبیرستان دانشگاه پهلوی در شیراز تسلیم نمایند .

۱ـ یك برگ تقاضانامه طبق نمونهٔ زیر

۲ـ دو قطعه عکس ۶×۴

۳ـ رونوشت مصدق یا فتوکپی کارنامه های تحصیلی کلیه کلاس های متوسطه .

۴ـ رسید بانکی به مبلغ ۵۰۰ ریال پرداختی بحساب شمارهٔ ۱۹۷۷ دبیرستان دانشگاه پهلوی‌در بانك عمران شعبه شیراز .

امتحان هوش در تاریخ نهم فروردین در تهران و شیراز انجام خواهد شد . کارت ورودی داوطلبان روز هشتم فروردین در شیراز و تهران توزیع میشود . محل توزیع کارت ورودی در تهران دفتر مرکزی دانشگاه پهلوی واقع درخیابان تخت‌جمشید ساختمان شبرنك و در شیراز دبیرستان دانشگاه پهلوی خواهد بود . داوطلبان باید در تقاضانامه خود یکی از دو حوزه تهران و شیراز رابرای شرکت در امتحان هوش تعیین ودر امتحان همان حوزه شرکت نمایند .

نتیجهٔ امتحان هوش ومدارك تحصیلی دانش‌آموزان در کمیسیون پذیرش دبیرستان مورد مطالعه قرار خواهد گرفت و نتیجهٔ آن کتبا باطلاع آنان خواهد رسید .

مبلغ پانصد ریال دریافتی (مذکور درقسمت چهارم) هزینهٔ رسیدگی بمدارك دانش آموزان است ودر صورت قبول یارد تقاضانامه دانش‌آموزان قابل استرداد نخواهد بود .

دانش‌آموزانی که تقاضایشان مورد قبول واقع گرددباید در ظرف یك‌ماه بعد از صدور نامه‌قبولی اقدام به ثبت‌نام در دبیرستان بنمایند . پرداخت بیست هزار ریال شهریه یك ساله دبیرستان از جمله شرایط ثبت‌نام در دبیرستان خواهد بود .

دبیرستان دانشگاه پهلوی مجهز بیك دستگاه شبانه‌روزی برای استفاده دختران و یك دستگاه شبانه‌روزی برای استفاده پسران دانش آموزغیر محلی‌می‌باشد . دانش‌آموزان علاقمند مقامت در شبانه روزی دبیرستان باید تقاضانامه خود را بعداز پذیرش در دبیرستان بعنوان سرپرست شبانه روزی ارسال و قرارداد لازم را امضاء نمایند .پذیرش در شبانه‌روزی ها بواسطهٔ محدودیت اطاق و امکانات منوط بوجود محل خالی خواهد بود و اعلام پذیرش دانش‌آموز در دبیرستان ایجاد تعهدی برای پذیرفتن قبولشدگان در شبانه روزی های دبیرستان نخواهد کرد .

دبیرستان دانشگاه پهلوی

درخواست ثبت نام

اینجانب (نام) _____ (نام خانوادگی) _____ که درسال جاری دانش آموز سال _____ متوسطه دررشتهٔ _____ در دبیرستان _____ درشهر _____ میباشم باارسال مدارك تحصیلی خود که عبارتست از _____ نسخه فتوکپی کارنامه‌های تحصیلی ودو قطعه عکس رسید بانکی شماره _____ مبلغ پانصد ریال پرداخت شده بحساب شماره ۱۹۷۷ دبیرستان دانشگاه پهلوی‌دربانك عمران شعبه شیرازدرخواست ثبت نام در دبیرستان دانشگاه پهلوی را برای تحصیل درکلاس _____ رشته _____ دارم .

درخواست مینمایم کارت ورودی‌این‌جانب را برای شرکت درامتحان‌هوش‌حوزه (ذکر کنید شیراز یاتهران) _____ صادر نمایند .

آدرس کامل اینجانب عبارتست از :

لطفا آدرس را باخط کاملا خوانا بنویسید

۱ـ۲ ۶۳۹۰۲ أ

نامنویسی برای دوره جدید :

کلاس سیرینی‌پزی

در دوره یك ماهه این کلاس که‌هفته‌ای‌یکروز تشکیل‌میشود طرز تهیه انواع شیرینی ها یاد داده میشود

برای نامنویسی به انجمن دوشیزگان و بانوان (خیابان بهار شمالی ـ تلفن ۷۵۶۸۳۱) مراجعه فرمائید .

وزارت آموزش و پرروش :

۳۱ میلیون تومان در سال اجاره مدارس!

وزارت آموزش و پرورش وامی به مبلغ پانزده میلیون تومان از بانك اعتبارات صنعتی دریافت کرده که در نظر دارد آنرا به مصرف ایجاد ساختمان برای دبستانها و دبیرستانهای استیجاری برساند .

وزارت آموزش و پرورش بطور قطع بزرگترین اجاره‌نشین ایران است . در همین تهران فقط سیصد باب از هشتصد مدرسه دایر دولتی (اعم از دبستان و دبیرستان) متعلق بخود وزارت آموزش و پرورش است و بابت پانصد مدرسه بقیه ، وزارتخانه سالانه یکصد و بیست میلیون ریال اجاره میپردازد .

از تهران که بگذریم ومسئله را در سطح کشور بررسی کنیم در مییابیم وزارت آموزش و پرورش طی سال مالی ۴۹ـ۱۳۴۸ مبلغ سیصد و سیزده میلیون و پانصد و سی و هشت هزار ریال برای پرداخت مال‌الاجاره مدارس استیجاری بودجه گرفته است که یقینا تمامی این مبلغ را نیز در همان زمینه خرج خواهد کرد .

وزارت آموزش و پرورش در سراسر ایران ۱۸۶۸۹ باب دبستان و دبیرستان دارد ۶۵۲۵ باب از این مدارس را خود وزارتخانه ساخته است ۲۵۴ باب آن وقفی است ، ۶۲۰۵ باب وسیله افراد خیر واگذار شده ، ۲۶۹۲ مدرسه اجاره‌ای است و بالاخره ۶۳۲ مدرسه باقیمانده بطرق مختلف در اختیار وزارت آموزش و پرورش گذاشته شده است .

تعاون

اکثر مدارس اجاره‌ای درشهر هافرار دارندو در کمتر روستائی ممکن است که‌وزارت آموزش وپرورش اقدام به احداث ساختمان یا اجاره آن برای دبستان یا دبیرستان کند زیرا روستائیان عموما با واگذاری زمین و از طریق خود یاری و تعاون مدرسه میسازند و به وزارت آموزش و پرورش اهدا میکنند.

علت تمرکز مدارس اجاره‌ای در شهر ها نیز بسادگی قابل درك است . بهای زمین وخدمات ساختمانی در شهر ها روزبروز افزایش میابد و درصددانش‌آموزان جدید بالا میرودلذا باید بموازات این افزایش ، مدارس تازه‌ای احداث گردد ، وزارت آموزش و پرورش که قدرت مالی کافی ندارد بناچار بسوی اجاره نشینی میرود . ولی آیا این راه حل ، صحیح است ؟ پیش از آنکه در پی یافتن پاسخی برای این سئوال باشیم بهتر است در نظر بگیریم که با توسعه سریع نهضت آموزشی نیاز وزارت آموزش و پرورش به‌ساختمان برای تاسیس مدارس تازه نیز بیشتر میشود و اگر قرار باشد وزارت آموزش و پرورش باز هم مشکل کمبود محل برای مدارس تازه تاسیس را با توسل به اجاره نشینی حل کند رقم مال‌الاجاره‌ای که‌سالانه وزارت آموزش و پرورش باید بابت ساختمان های استیجاری مدارس بپردازد تاچندسال دیگر چندین برابر مبلغ فعلی خواهد شد .

افزایش

مقایسه مال‌الاجاره پرداختی وزارت آموزش و پرورش در سال مالی ۴۷ ـ۱۳۴۸ با مال‌الاجاره پرداختی در سال مالی ۴۹ـ ۱۳۴۸ موید این افزایش است. وزارتخانه مورد بحث در سال مالی ۴۹ـ۱۳۴۸ کلا مبلغ ۲۸۴ میلیون و ۴۳۸ هزار ریال مال‌الاجاره پرداخته در حالیکه این رقم در سال جاری به ۳۱۳ میلیون و ۵۳۸ هزار ریال افزایش یافته است وهمچنانکه گفتیم با توسعه سریع تعداد دانش آموزان کشور و لزوم تاسیس مدارس تازه ، این مبلغ هرسال بیشتر خواهد شد .

تردید نیست تخصیص دادن مبلغ هنگفتی از بودجه آموزشی کشور برای اجاره محل مدارس کار صحیح و قابل قبولی نیست زیرا این مبلغ میتواند مستقیما به مصارف آموزشی برسد .

درك اهمیت پرداخت مال‌الاجاره سنگین از طرف وزارت آموزش و پرورش فقط هنگامی میسر است که دریابیم اگر این وزارتخانه مجبور نبود سالانه مبلغی معادل ۳۱۳ میلیون و ۵۳۸ هزار ریال بابت اجاره محل بپردازد باهمین مبلغ میتوانست برای ۱۵۶۷۶۹ نفر ازنوباوگان و نوجوانان کشور امکانات تحصیل فراهم سازد .

امکانات

آمارگیری و مقایسه تعداد کل دانش‌آموزان دبستانی و دبیرستانی کشور با مجموع بودجه وزارت آموزش وپرورش نشان میدهد که دولت ایران برای هردانش‌آموزاعم ازدبستانی یا دبیرستانی سالانه بطور متوسط مبلغ دو هزار ریال خرج میکند. حال اگر مال‌الاجاره پرداختی را براین مبلغ بخش کنیم متوجه میشویم اجاره‌نشینی وزارت آموزش و پرورش امکانات تحصیل را از ۱۵۶۷۶۹ نفر آماده به تحصیل گرفته است .

بدین ترتیب است که گفتیم وام گرفتن وزارت آموزش و پرورش برای احداث ساختمان جهت مدارس اقدامی است لازم برای توسعه برنامه های آموزشی ... امانه اقدامی کافی.

وزارت آموزش و پرورش فقط پانزده میلیون تومان وام گرفته تا آنرا ۶۱ ساله مستهلك کند ، بدین ترتیب اقساط سالانه وام ۳٫۵۰۰٫۰۰۰ تومان میشود، حال اگر این وزارتخانه تمامی مبلغی را که در سال به‌عنوان مال‌الاجاره میپردازد به‌عنوان اقساط یك وام هنگفت پرداخت کند ، در نظر بگیرید مبلغ این وام چقدر خواهد بود و با آن چند ساختمان میتوان بنا کرد . درآمد دیگر وزارت آموزش وپرورش مبلغی حدود چهار میلیون تومان ازشهرداری بعنوان ۳٪ سهم آموزش و پرورش است .

شهر ها روز بروز وسیعتر

بقیه درصفحه ۱۲

پستخانه مبارکه پله های آفتابگیری دارد و غالبا منزلگاهی است برای توریست های خسته و وامانده که می‌آیند برای اقوام و دوستان نامه‌ای پست کنند بعد مردد میمانند که بدیدن کدام جای دیدنی شهر بروند ، پله های آفتابگیر آنها را غافلگیر می‌کند ، درجوار کاغذ نویس های دم پستخانه می‌نشینند، تا خستگی درکنند و در آفتاب درخشان وگرم ایران به‌شرق و رویاهای آن می‌اندیشند .

عجیب‌ترین شکایتی که تاکنون به‌شهرداری رسیده است

کسبه خیابان پهلوی

از گنجشکها به شهرداری شکایت کردند!

کسبه خیابان پهلوی و صاحبان اتومبیلها از گنجشك هاوسارهابه شهرداری‌شکایت کرده‌و از شهرداری‌خواستند که‌برای رفع مزاحمت‌هزاران گنجشك که برروی درختان چنار اطراف این خیابان می‌نشینند اقدام کند . این شکایت بدیع ترین شکایتی است که از زمان تشکیل شهرداری تابحال‌از طرف‌مردم شهر باین‌سازمان تسلیم‌شده است .

در پائیز امسال دهها هزار سار و گنجشك از دشت های اطراف تهران روی به شهر اورده و در نقاط خلوت شهر دانه می‌جستند .این‌پرندگان شبها بطرف خیابان پهلوی آمده و در روی درختان چنار استراحت می کردندوفضولات آنها روی سر مردم، اتومبیل ها و بساط مغازه‌داران ریخته، آنها را ناراحت می کرد و چون حتی‌پس‌از گذشتن‌فصل پائیز ، این مسئله همچنان مطرح بود .

شکایت کنندگان ضمن مراجعه به نایب هاو رفتگران و ماموزان شهرداری ناحیه‌دو ازآنها خواسته‌اند که بنحوی مزاحمت گنجشك هارا رفع کنند و شکایت عجیب خودرا بشدت در شهرداری دنبال کرده‌اند . این افراد به خبرنگاران گفتند که مفهوم پرداخت عوارض شهرداری آن است که شهرداری در برابرهمه‌مسائل‌شهر ومنجمله مزاحمت‌گنجشك مسئول‌است وباید در این زمینه اقدام کند .

شهرداری نیز باین‌شکایات ترتیب اثرداد و برای‌پراکنده شدن گنجشك ها از سازمان شکاربانی کمك خواست واز این سازمان تقاضا نمود تا برای‌دور کردن این‌پرندگان ازآسمان تهران اقدام کند .

ولی شکاربانی به شهرداری یادآور شد که سارهاحیوانات حمایت شده هستند و چون‌با گنجشك ها یکی شده‌اند به موجب مقررات‌قانون علیه‌انها کاری‌نمی‌شود کرد.شکاربانی بشهرداری گفته‌است که‌سار ها حیوانات مهاجری هستند که‌به‌علت پوشیده‌شدن صحرا ازبرف و نبودن دانه‌در بیابان به شهر روی اوزده‌اندوتحمل مزاحمت آنها به سبب آنکه حیوانات‌مفید و کشنده‌حشرات موذی هستند از طرف مردم نباید چندان سخت باشد .

...و اینك زمستان.

خیابانهای سرمازده را با گامهای پرشتاب پشت سرمی نهید، اما آیا درخانه گرمای بخاری ارج در انتظار شماست؟

برای تهیه بخاری

ارج

هنوز دیر نیست...

ارج ARJ

نامی که میشناسید و بآن اطمینان دارید

بلندی آپارتمان های تهران دوبرابر نردبان آتش‌نشانی است!

آتش‌نشانی تهران برای توسعه عملیات ماموران آتش‌نشان وامداد ونجات طرحی تدوین کرد . بموجب این طرح پنجاه میلیون ریال برای خرید تجهیزات وابزار جدید کار دراختیار این واحد شهری گذارده خواهد شد .

در مدت‌چندسال گذشته که تعداد آپارتمانها وآسمانخراشها در تهران افزایش یافته وارتفاع این ساختمانها به دو برابر بلندی نردبانهای نجات رسیده است آتش‌نشانی تهران بناچار ماموران خود را برای عملیات نجات در ساختمانهای بلند آماده کرده و از مدتها پیش این ماموران عملیات نجات مردم را حین آتش‌سوزی طبقات فوقانی ساختمانها تمرین کرده‌اند . این تمرین‌های مهم ، جالب ودر عین حال خطرناك شب هنگام در ساختمانهای بزرگ انجام شده و ماموران مجسمه‌های لاستیکی و آدم‌های فرضی را از ارتفاعات بلند و آپارتمانها پائین آورده‌اند .

ماموران آتش‌نشانی عقیده دارند که مردم نیز باید در این زمینه تعلیم ببینند آنها میگویند که آپارتمان‌نشینی وظائف ماموران آتش‌نشانی را وارد مرحله تازه‌ای کرده و بی تردید ایجاد هماهنگی بین ساکنان آپارتمانها وماموران هنگام بروز حریق مفید است .

اداره آتش نشانی در حال حاضر مجهز بتمام وسائل مدرن وخاموش‌کننده آتش است . ماموران آن قادرند از طریق هوا وایجاد تونل در سطح زمین بااستفاده از لوله آب ووسائل شیمیائی و با استفاده از موشك‌ها و نردبانها در هرارتفاعی آتش را مهار کنند با این حال ماموران عقیده دارند که چاپ کتابچه‌هائی که حاوی آموزش لازم برای مردم بوده و به آنها بیاموزد که درمواقع بروز آتش‌در ساختمانهای بلند چه‌باید بکنند کاملا ضرورت دارد .

احیرا دو ترانه تازه به نام های ، غزل میخونه دل ، و منت نکش ، باصدای گرم خواننده نسل جوان فرجی صفحه شده و به بازار آمده است ، ضمنا صفحه قطار ، باصدای همین خواننده تجدید چاپ شده‌است، آهنك های فرجی را آهنگساز هنرمند فتح‌الله ریاحی میسازد.

آ ـ ٦٤٦٨٦

چندروز قبل دو ترانه تازه به نامهای ،قاب عکس ، و لالائی باصدای پرشور خواننده باذوق پروا ، صفحه شده و به بازار آمده است آهنك های پروا از هنرمند پرارج فتح‌الله ریاحی است.

آ ـ ٦٤٦٨٤

نوبت دوم

حوزه ۱۰ ناحیه ۰۱

آگهی برای اطلاع عموم دراجرای قانون نوسازی وعمران شهری

باطلاع کلیه مالکین و صاحبان اعیانی و عرصه و صاحبان حقوق قانونی مربوطه واقع در محدوده زیر از حوزه ۱۰ ناحیه ۰۱ شهرداری پایتخت :

شمالا ـ جنوب کوچه گلبان و کوچه جمشید از خیابان قصرالدشت تا خیابان خوش .

شرقا ـ غرب خیابان خوش از کوچه جمشید تا خیابان سپه غربی (دوم که‌شمالی است) جنوب خیابان سپه غربی از خیابان خوش تا خیابان رودکی (سوم که‌شرقی است) غرب خیابان رودکی از خیابان سپه غربی تا کوچه زعیم (چهارم که جنوبی است) شمال کوچه زعیم‌از خیابان رودکی تا کوچه وثوق (پنجم که شرقی است) غرب کوچه وثوق‌از کوچه زعیم تا خیابان مرتضوی .

جنوبا ـ شمال خیابان مرتضوی از کوچه وثوق تا کوچه فرح.

غربا ـ شرق کوچه فرح از خیابان مرتضوی تا خیابان آریانا (دوم که‌شمالی است) جنوب خیابان آریانا از کوچه فرح تا خیابان قصرالدشت (سوم که‌غربی‌است) شرق خیابان‌قصرالدشت ازخیابان آریانا تا کوچه گلبان .

میرساند که ممیزی منطقه مزبور پایان یافته است از کلیه مودیان محترم دعوت میشود با مراجعه به‌واحد سازمان ممیزی ودرآمد نوسازی ناحیه ۰۱ واقع در خیابان اسکندری شمالی نبش فرصت ازنتیجه ممیزی املاك خود که‌در تابلو اعلانات الصاق گردیده‌است اطلاع حاصل فرمایند در صورتیکه مودیان به‌نتیجه ممیزی اعتراض قانونی داشته باشند میتوانند با توجه‌به تبصره ۲ ماده ۸ قانون نوسازی و عمران شهری عوارض مورد قبول خود را بحساب (۱۵۰۰۰) که توسط بانك مرکزی ایران درتمام شعب بانك ملی ایران در تهران مفتوح گردیده است پرداخت ورسید آنرا به ضمیمه نامه‌ای متضمن موارد اعتراض باذکر دلیل و استناد بمدارك که پیوست اعتراض‌نامه خواهند نمود حداکثر ظرف مدت چهار ماه بسازمان ممیزی ودرآمد نوسازی شهرداری پایتخت واقع‌در خیابان روزولت میدان ۲۵ شهریور خیابان نمونه کاشی ۷۷ تسلیم دارند . درصورتیکه عوارض ملك خود راقبلا از پایان مدت مقرر در قانون نوسازی وعمران شهری پرداخته‌اند به تبصره ۲ ماده ۱۰ قانون نوسازی و عمران شهری ده‌درصد عوارض آنسال بعنوان جایزه بنفع آنان منظور واز حساب کسر خواهد شد .

سازمان ممیزی ودرآمد نوسازی

۳ـ۱ آ ـ ٦٣٠٢٨

نوبت دوم

حوزه ۲٤ ناحیه ۸

آگهی برای اطلاع عموم دراجرای قانون نوسازی وعمران شهری

باطلاع کلیه مالکین و صاحبان اعیانی و عرصه وصاحبان‌حقوق قانونی مربوطه واقع در محدوده زیر ازحوزه ۲٤ ناحیه ۸ شهرداری پایتخت .

شمالا ـ جنوب خیابان تفتی از خیابان تاگور تا خیابان مهرگان .

شرقا ـ غرب خیابان مهرگان از خیابان تفتی تا حد خارج از محدوده .

جنوبا ـ شمال خیابان حد خارج از محدوده از خیابان مهرگان تا خیابان تاگور .

غربا ـ شرق خیابان تاگور ازحدخیابان خارج از محدود تا خیابان تفتی .

میرساند که ممیزی منطقه مزبور پایان یافته است از کلیه مودیان دعوت میشود با مراجعه به‌واحد سازمان ممیزی ودرامد نوسازی ناحیه ۸ واقع درخیابان مازندران ایستگاه منصور اباداز نتیجه ممیزی املاك خود که‌درتابلو اعلانات الصاق گردیده‌است اطلاع حاصل‌فرمایند در صورتیکه مودیان به نتیجه ممیزی اعتراض قانونی داشته باشند میتوانند باتوجه به‌تبصره ۲ ماده ۸ قانون نوسازی و عمران شهری عوارض مورد قبول خود رابه حساب (۱۵۰۰۰) توسط بانك مرکزی ایران در تمام شعب بانك ملی ایران درتهران مفتوح گردیده است پرداخت ورسید انرا به‌ضمیمه نامه‌ای متضمن موارد اعتراض باذکر دلیل و استناد بمدارك که‌پیوست اعتراض نامه خواهند نمود حداکثر ظرف مدت چهارماه بسازمان ممیزی ودرامد نوسازی شهرداری پایتخت‌واقع درخیابان روزولت میدان ۲۵ شهریور خیابان‌نمونه کاشی ۷۷ تسلیم دارند، درصورتیکه عوارض‌ملك خود راقبلا از پایان مدت مقرر درقانون نوسازی وعمران شهری پرداخته‌اند باتوجه‌به‌تبصره ۲ ماده ۱۰ قانون نوسازی وعمران شهری ده‌درصد عوارض انسال بعنوان جایزه بمنع انان منظور وازحساب کسر خواهدشد.

سازمان ممیزی و درامد نوسازی

۳ـ۱ آ ـ ٦٣٠٢٢

مدیرعامل سازمان برنامه در پیشگاه اعلیحضرتین معروض داشت :

اتکاء اقتصاد ایران به‌درآمد نفت کاهش میابد

- به صنایع صادراتی وصنایع مصرف‌کننده‌موادخام توجه بیشتری خواهد شد
- در سازمان‌ومدیریت وروش تولید صنایع ایران باید تغییرات اساسی بوجودآید
- بخش خصوصی بتدریج از حمایت های کنونی‌مستغنی خواهد شد
- با صنعتی شدن کشوردیگر نمیتوان‌به‌صدور چندکالای مصرفی قدیم و جدیداکتفا کرد
- به بخش خصوصی باید امتیازات بیشتری‌داده‌شود
- در برنامه پنجم باید صرفه جوئی در بین مردم و دولت توسعه یابد

فرمانفرمائیان

آقای دکترخداداد فرمانفرمائیان مدیرعامل سازمان برنامه در جلسه تاریخی سازمان برنامه که در پیشگاه شاهنشاه وشهبانو تشکیل گردید گزارشی‌معروض داشت که‌بعلت اهمیت متن آن ذیلا بنظر خوانندگان عزیز میرسد .

رسالت تاریخی

شاهنشاها ـ علیاحضرتا ـ

برای چاکر مایه کمال افتخار است که‌به نمایندگی کلیه همکاران، مقدم‌شاهنشاه عالیقدر وشهبانوی ارجمندرا گرامی‌دارد واز صمیم قلب عرض تهنیت نماید.نه‌فقط کارشناسان‌سازمان برنامه بلکه دیگر کسانی که در تهیه و تنظیم برنامه ها و واجرا ونظارت‌برآنها سهیم‌بوده وهستند و جمعی از آنان خوددر این مجمع‌تاریخی شرف حضور یافته‌اند همه‌دراین احساس‌غرور ومباهات باچاکرمشارکت‌دارند. تشریف فرمائی ذات اقدس ملوکانه بمعیت‌شهبانوی‌گرانقدر ایران به سازمان برنامه نه‌فقط گواه کمال مرحمت و عطوفت شاهانه نسبت به افراد تحصیل کرده‌و خدمتگزارمملکت است بلکه در عین‌حال نمودار توجه خاصی است‌که شاهنشاه ایران که‌مظهر آرزوهاوامید های‌ملت ایران هستند در ایفای رسالت بزرگ تاریخی‌خویش که تامین آینده‌ای بهتر برای مردم این کشور باشد از دیرباز ، نسبت به‌امربرنامه‌وبرنامه‌ریزی مبذول فرموده‌ومیفرمایند. توفیق برنامه های‌عمرانی گذشته‌خودشاهداین حقیقت است که برنامه های مذکور از پشتیبانی شاهنشاه برخوردار بوده است و موفقیت برنامه های آینده‌نیز منوط به این خواهد بود که شخص اعلیحضرت که نگاهبان ثبات سیاسی واجتماعی کشور وعامل حفظ و بقای فرهنگ دیرین و ضامن دوام و پیوستگی تاریخ ایران هستند از مساعی طراحان و مجریان آن برنامه هاحمایت فرمایند .بدیهی است که نه‌فقط طراحان برنامه و مجریان آن بلکه تمام‌ملت ایران بایدپیروی ازافکار واوامرشاهنشاه راوظیفه خویش دانند و هدفها و اصول برنامه های‌آینده راکه به‌صحه ملوکانه می‌رسد از آن خود شمرندو با احساس مسئولیت و در کمال صمیمیت ، بانضباط ناشی از این برنامه ها گردن نهند تانیل به‌آینده درخشانی که‌خاطر خطیرشاهانه برای‌ملت ایران مقررداشته مقدور ومیسر گردد .

تحولات جامعه

شاهنشاها ـ علیاحضرتا ـ

اجازه میخواهد که در اینجا شمه‌ای ازتحولات‌اساسی جامعه واقتصاد کشور را در طول‌بیست ودوسال که‌ازتاریخ‌اولین برنامه عمرانی ایران میگذرد بعرض برساند و پس‌از آن به‌ترسیم دورنمای تحولات عمدهٔ بیست و دوسال آینده و همچنین خطوط اصلی برنامه پنجساله آینده پردازد و ارشاد و هدایت ذات اقدس ملوکانه رادر هر مورد مستدعی گردد .

دربیست و دوسالی که‌گذشت اجتماع و اقتصاد ایران تغییرات عظیم و عمیقی بخود پذیرفت . در آغازسلطنت آن‌اعلیحضرت، اقتصاد ایران اساسا اقتصادی زراعی‌بود و جز در چند رشته محدود ازصنایع سبك ومصرفی توسعه‌ای نداشت. اکثریت‌عظیم نیروی فعال کشوربه کشاورزی می‌پرداخت که‌خودبرنظام کهنه وغیرعادلانه ارباب- رعیتی مبتنی بود. درآن زمان هنوز درآمد سرانه‌بالنسبه پائین‌بود وعلی‌رغم ترقیات حاصله قسمتی از طبقات اجتماع‌درحداقل‌معیشت‌میزیست. امادر خلال دوره مذکور ، ساختمان اقتصادی‌ایران متدرجا دگرگون‌گشت.پذیرش‌تدریجی نظام برنامه‌ای و تجهیز منابع ملی‌دراین طریق،از طرفی‌موجب تسریع رشد اقتصادی کشورشد ودرآمد سرانه راطی دوره‌مزبور تقریبا پنج برابرکرد و ازطرف دیگر ،ساختمان‌وترکیب جامعه راتحول بخشید وباتامین آزادی عمل فردی و توسعه امکانات برای بخش خصوصی طبقات متوسط راگسترش قابل‌ملاحظه داد .

پیشرفتهای‌اقتصادی

در اواسط دوران‌مورد بحث بود که پس از چندین سال آزمایش سیاسی ، نظام نظام اجتماعی ایران جهت‌گیری تازه‌ای حاصل کرد که خطوط عمدهٔ آنرا انقلاب سپید ایران که خود مهمترین واقعهٔ بیست و دوسال اخیر بود تعیین کرده بود . پیشرفت های اجتماعی که در پرتو این انقلاب منجمله در روابط مالك و زارع و کارفرما و کارگر عاید شدونیز موفقیت های اقتصادی که‌ازخلال برنامه های عمرانی‌وسیاست های‌توسعه مربوط بدان نصیب گردید و پیروزی های‌سیاسی که خصوصا بدنبال آزادی آذربایجان در صحنه بین‌المللی بدست آمد موجب آن شد که‌روح اعتماد تازه‌ای بجسم ایرانی بازآید و هشیاری ایرانی بگذشته و حال وآینده خود فزونی گیرد ، تحرك تازه‌ای‌درهمه طبقات‌جامعه پدیدار شود و ذوق فعالیت و ابتکار دردل همه مردم بیدار گردد .

چهاربرنامه عمرانی که‌در این مدت بموقع اجرا درآمد هر یك‌نقشی‌بخصوص درسیرتکامل اقتصاد واجتماع‌ایران ایفاکرد:

دربرنامه های عمرانی اول و دوم بود که شالوده‌های‌فیزیکی و اجتماعی رشد اقتصادی کشور ریخته‌شد . برنامه‌عمرانی‌سوم ، اقتصاد ایران رااز رشدی‌سریع که معادل بیش از ۸ در صد در سال وبالاتراز هدف‌تعیین شده قبلی بود برخوردار کرد. برنامه عمرانی چهارم که اینك سومین سال آن‌به‌پایان میرسد ضمن ادامهٔ توسعه اقتصادی به‌میزان متوسط ۵٫۹ درصد در سال به قیمت های ثابت موفق‌شد که عصر صنعتی شدن ایران‌را با پی‌ریزی صنایع‌سنگین واساسی گشایش بخشد . اجرای این برنامه ها سهم صنایع را در تولیدات ملی افزایش محسوس داد و ترکیب جمعیت فعال را به نفع بخش صنعت و خدمات دگرگون کرد .

سرعت رشد

میتوان گفت که در مجموع، برنامه‌ریزی ایران در طی بیست و دو سال گذشته‌بیشتر منوجه رفع موانع بنیادی و تامین شرائط زیر بنائی‌توسعه‌اقتصادی و اجتماعی بود و براثر توفیق در همین زمینه بود که مملکت در ده سال اخیر به رشدی نائل آمد که‌سرعت آن جز دراقتصاد ژاپن همانند نداشته است.

امابیست و دو سال آینده که جامعه ایران رابه سال ۱۳۷۱می رساند بی شبهه ساختمان اقتصادی و اجتماعی ایران رابا تحولات اساسی تر و تغییرات عمیق‌تری مواجه خواهد ساخت که اینك خطوط اصلی آنرا تا بدانجا که از اصول انقلاب‌سپید ایران استنباط میشود به عرض شاهنشاه میرساند تا هرگاه با آنچه اینك مشیت شاهانه برای آینده ملت ایران تدبیر میکند مطابقت نماید برنامه های آینده و خصوصا برنامه پنجم را برآن اساس طرح ریزی کند.

بعرض رسید که رشداقتصاد ایران طی ۲۲ سال گذشته‌چنان بوده که درآمد سرانه را به حدود پنج برابر رسانیده است. در حال حاضر دلیلی در کار نیست که اقتصاد ایران نتواند در طی ۲۲ سال آتیه نیز لااقل با همان آهنگ سالهای گذشته، رشدو توسعه یابد . مسلماادامه رشد و توسعه قبلی مستلزم فداکاری بیشتر از جانب دولت و مردم است.

علاوه بر افزایش پس انداز و سرمایه گذاری ، باید تدابیر لازم اتخاذ گردد که سرمایه‌ها در اجرای طرحهائی که توجیه اقتصادی کافی دارد بکار افتد و برای ازدیاد بازده و کارآئی این سرمایه گذاری حداکثر کوشش مبذول شود . افزایش سریع درآمد مردم ضمنا ایجاب میکند که سیاست عاقلانه‌ای در امر جمعیت اتخاذ گردد و با اجرای برنامه تنظیم خانواده و فاصله گذاری موالید ، رشد جمعیت به حد متناسب آن‌تقلیل داده شود.

سالهای توسعه

بیست و سی سال آینده را می توان سالهای توسعه سریع و وسیع صنعتی ایران توصیف نمود دراین جریان تکاملی ، بخش خصوصی برائر تشویق و ارشاد دولت ، نقشی اساسی خواهد داشت و متدرجاازحمایت های کنونی برائر انتقال ازعهد کودکی‌به‌دوران جوانی ،مستغنی خواهد گشت.

از مهمترین مسائلی که در برابر اقتصاد ایران در بیست‌و دو سال آینده مطرح خواهدبود ضرورت گسترش در بازار های جهانی و ورود در صحنه رقابت شدید بین‌المللی است .

باصنعتی شدن وسیع کشور، دیگر نمی توان به صدور چند کالای مصرفی قدیم یا حتی مصنوعات محدود جدید اکتفا کرد. توسعه روز افزون اقتصاد ایران ایجاب میکند که‌درمورد صنایع صادراتی در برابر صنایعی که فقط کالا های جایگزین واردات را تولید می کنندتاکید بیشتر شود تا بتوان ازاین راه درآمد ارزی کافی‌به دست آوردواتکاء اقتصاد کشور رابه درآمد نفت‌کاهش داد.

علاوه بر اتخاذ تکنولوژی پیشرفته در صنایع ایران ، باید در بخش های دیگر فعالیت و خصوصا کشاورزی نیز دانش و تکنیك جدید اشاعه یابد تا دوگانگی اقتصادی شدید میان شهر و روستابکلی برطرف شود و تفاوت فاحشی که از نظر درآمد میان کشاورزان‌وشاغلان مشاغل دیگر به‌چشم میخورد مرتفع گردد .

همراه با استفاده ازتکنو ـ وژی جدید از جمله در واحد های کشت و صنعت ، لازم است که در مناطق کشاورزی که به روش دیرینه عمل میکنند نیز تکنیك های تازه متدرجا به کار برده شود و وسائل ایجاددرآمد و ازدیاد قدرت خرید ازطریق احداث یا احیاء صنایع‌روستائی، ایجاد صنایع کشاورزی و حتی استقرار صنایع جنبی وتکمیلی که مرتبط باصنایع بزرك‌شهری باشد فراهم گردد زیرا نه فقط عدالت اجتماعی مقتضی‌ارتقاء سطح‌درآمد و معیشت روستا ـ نشینان و کشاورزان است بلکه توسعه صنایع و بطور کلی اقتصاد کشور نیزدرگروافزایش قدرت خرید و ازدیاد تحرك این طبقه انبوه و وسیع میباشد.

بخش خصوصی

مسلما امکانات مالی کشور آنچنان نیست که بتوان ظرف یك دو برنامه‌چنین‌حالت‌متعادلی را بین شهر و روستا و یا در میان تمام مناطق کشور برقرار کرد. اما اگر چنین اصلی به تاییدملوکانه رسد و مبنای برنامه های بیست‌و دوسال‌آینده قرارگیرد ، کوشش خواهد شد که سرمایه گذاری دولت‌بیشتر به فعالیت های آموزشی ، بهداشتی و درمانی ، بیمه و رفاه اجتماعی ، تامین مسکن روستائی و دیگر اقدامات زیر- بنائی و خدمات عمومی خصوصا در مناطق بالنسبه عقب مانده و در میان گروه های کم درآمد متوجه و معطوف گردد و در مقابل،سرمایه گذاریهای‌تولیدی و انتفاعی هرچه بیشتر البته در چارچوب مصالح ملی و عمومی- به بخش خصوصی واگذارشود.

بدیهی است که واگذاری امور تولیدی به بخش خصوصی نه بلحاظ پیروی از فلسفه اقتصادی خاصی نظیر مکتب فکری سرمایه داری است ،زیرا همانطور که شاهنشاه مکررا تعلیم فرموده‌اند ایرانی باید راهی که مناسب گذشته وحال و آینده خود اوست اختیار کند . توجه به بخش خصوصی از بابت آن است که در جامعه آینده ایران باید کلیه نیروها و منابع ، تجهیز شوند و از قدرت فکر و کار هر فرد ، حداکثر استفاده به عمل آید تا نیل به هدفهای بلندی که در پیش است امکان‌پذیر گردد .

روشن است که بخش‌خصوصی نیز باید در برابر امتیازاتی‌که دریافت میدارد خود را در تحقق هدفهای ملی مسئول و شریك بداند و وظیفه خویش را درقبال سیاست اجتماعی‌مملکت‌بدرستی اداکند.

وحدت ملی

جامعه آینده ایران آنچنان که از تعلیمات‌ملوکانه‌برمی‌آید جامعه‌ای خواهد بود مرکب از انسان های آزاد ، مرفه ،برابر و پیوسته و وابسته بیکدیگر. در این جامعه ، دموکراسی سیاسی ، اقتصادی‌و اجتماعی به صورت کامل تحقق خواهدیافت و وحدت ملی به نهایت قوت تجسم خواهدجست و همه افراد در قبال امور مملکتی احساس مسئولیت خواهند کرد . استفاده حداکثر از مجموع نیرو ها و کلیه منابع ملی به‌جامعه‌ایرانی قدرت آنرا خواهد داد که نه فقط به ارضاء نیاز های مادی خود پردازد بلکه در زمینه‌های علمی و فنی و امور فرهنگی و معنوی نیز استعداد های خلاقه خود را بظهور رساند و به‌خلق آثار تمدنی تازه و صدور ونشر آن به نقاط دیگر عالم نیز کامیاب شود.

شاهنشاها

اکنون کسب اجازه میکند که اجمالا هدفهای اساسی‌وخط مشی های کلی برنامه پنجم را تابدان جا که از بررسیهای مقدماتی‌در فلسفه‌انقلاب اجتماعی ایران و مطالعات اولیه‌اقتصادی بدست آمده ، به عنوان گام های‌نخستین‌درطریق یك برنامه دراز مدت رشد اقتصادی و اجتماعی به‌عرض مبارك برساند تا اوامر شاهنشاه در این مورد نیز شرف صدور یابد.

لازمه ادامه رشد گذشته در برنامه عمرانی پنجم این‌است که نسبت پس‌انداز به تولید ناخالص ملی افزایش‌پذیرد . حصول این مقصود نیزمستلزم آن است که در سیاست بودجه بندی و در نظام مالیاتی ، ارزی و پولی کشور تغییراتی داده‌شود بنحوی که صرفه‌جوئی و پس‌انداز‌ربخش‌عمومی وخصوصی و نزد عامه مردم توسعه دهد و دارندگان پس‌انداز تشویق‌شوند که منابع مالی خود را در داخل کشور یا شخصا به کاراندازند و یا از طریق بازار سرمایه‌اعم از بانك و بورس و غیر آن که لزوما توسعه روز افزون حاصل خواهد کرد در اختیار سرمایه- گذاران قرار دهندوبااین‌ترتیب، تمام افراد مملکت در حرکت اقتصادی کشور شرکت داده شوند.

توزیع عادلانه ثروت

دولت ضمن ادامه نقش‌خود در راهنمائی ، کمك‌فنی و تشویق سرمایه گذاران خصوصی و همچنین تجهیز پس‌انداز و سرمایه گذاری دراین بخش برای امور تولید و انتفاعی ، درآمد های روبه افزایش خود را بیشتر در امور عام‌المنفعه به کار خواهند انداخت.

بمنظور ایجاد تحرك بیشتر در کلیه مناطق کشور و تحقق‌هدف های انقلاب ایران در توزیع عادلانه تر درآمد وتامین اشتغال برای نسل های رونده جوان ، تغییر نقش سرمایه‌گذاری دولت و توجه بیشتر آن به طرح های زیر بنائی و اجتماعی که در سراسر کشور گسترده باشد ضرور است .

ازجمله طرحهای مذکورمیتوان از تنظیم انبار و شبکه ها وبهره برداری بیشتر و بهتر از منابع آب موجود وهمچنین احداث‌راه های فرعی و روستائی وگسترش تاسیسات آموزشی و خصوصا آموزشهای حرفه‌ای و فنی و تربیت معلم ونظائر آن نام برد.

برنامه پنجم برای اولین بار حاوی یك« سیاست هماهنك و جامع اجتماعی » خواهد بود . مبانی‌این‌سیاست‌اجتماعی‌درشورای عالی اموراجتماعی که‌تحت‌ریاست فائقه علیاحضرت شهبانوی گرامی ایران بوجود آمده بی- ریزی خواهد شد . همچنین برنامه مذکور اجرای سیاست فرهنگی راکه مورد توجه‌خاص آن علیاحضرت‌است دستورعمل خود قرار خواهد داد.

در میان بخش های تولیدی ، چنانکه‌شاهنشاه تاکیدفرموده‌اند

بقیه درصفحه ۱۲

-۹-

نوشته ماریوپوزو

ترجمه : احسان

دن‌باکلماتی‌دلنشین ازاو تشکر کرد. «هاگن» که در کنار پنجره ایستاده بود دید نقاب خشونت از چهره‌براسی فرو افتاد و نقاب نخوت وغرور حاصل‌از رضایت‌خاطر انرا پوشاند . «براسی» قبل‌از رفتن دست «دن کورلئون »را بوسید ، وبه «هاگن» نیز لبخند زد .

موقعی‌که در کتابخانه پشت سراو بسته شد ، «دن » مثل کسیکه اززیر پارسنگینی خلاص شده باشد ،آه رضایت امیز و نفس راحتی کشید . «براسی »یگانه کسی‌بود که‌می‌توانست سکون و ارامش‌اورابرهم زند.میبایستی اورامثل یك کپسول پر ازدینامیت بادقت کاری کرد دن بخودمی گفت : «کپسول‌دینامیت » در موقع مقتضی بدرد میخورد!» سپس از هاگن پرسید :

ـ بجز بوناسرا کسی دیگر هست ؟

ـ نه ، دیگر کسی‌نیست.

ـ قبل ازانکه به بوناسرا اطلاع دهی،به سونیتا بگو بیاید مرا ببیند .

«تام‌هاگن» هرچه درگوشه و کنار پارك بدنبال «سونی» گشت، اورا پیدانکرد .بهرکس میرسید سراغش‌را می گرفت‌ولی همه اظهار بی اطلاعی می‌کردند . فاکهان شستش خبردار شد که قطعا با «لوسی ساقدوش عروس در یکی‌از اطاقها خلوت کرده‌است زیرا «لوسی» رادر اطراف عروس و داماد ندید . بخود گفت : عجب پسره بیفکراحمقی است .نه فکر آبروی خویش وزن‌وبچه‌اش هست و نه‌بفکر ابروی خانواده ان دختر بیچاره . فورا بعمارت برگشت و بیکایك اطاقها سر کشید، حدسش درست بود... هردو رادراطاق مجاور اطاق عروس درحالیکه مشغول عشقبازی بودند پیدا کرد .به او گفت فورا به کتابخانه نزد پدرش برود .

«کی‌ادامز» که‌با چشم‌حرکات مضطربانه «تام‌هاگن» را دنبال میکرد، ازمایکل پرسید:

ـ اینشخص کیست؟ رفتار وحرکاتش شبیه‌ایتالیائیها است‌ولی تصور نمیکنم ایتالیائی باشد. بخاطر دارم که‌اورا برادرت معرفی کردی‌ولی مثل‌اینکه ....

ـ تام برادرواقعی من‌نیست بلکه اواز کوچکی باما بزرك شده و همه اورا «داداش » صدا میکنیم ، در کودکی پدرو مادرش رااز دست دادار درکوچه‌ها ولگردی میکرد. شبی پدرم اورا همراه خود بخانه آورد ،نه‌خویش و قومی‌داشت ونه کس و کاری . پدرم اورابه مدرسه و سپس بدانشکده حقوق فرستاد . تا روزازدواجش باما زندگی میکرد .

ـ چه داستان رمانتیکی . پدرت باید مرد استثنائی و بینهایت نیکوکاری باشد که‌چنین بچه‌ای راازتوی کوچه اورده و باداشتن سه‌پسر اورابفرزند خواندگی قبول کرده است .

ـ نه ، پدرم اورا بفرزند خواندگی قبول نکرده است !

ـ چرا ؟ پس بچه دلیل این همه برایش زحمت کشیده ؟

«مایکل» بناکرد خندیدن و گفت :

ـ اخر اگر میخواست نام‌خانوادگی هاگن‌را به« کورلئون»تغییر دهد ،این موضوع اهانت بزرگی برای پدرو مادر «تام»بود.

وهردو بناکردند خندیدن

دراین‌اثنا از پشت کتابخانه چشم «کی» به «تام » افتاد که در بروی «سونی» میکشود .به مایکل گفت :

ـ اینها را لحظه‌ای پدرت را راحت نمیگذارند ؟ مگر نمیتوانند روز دیگری را برای مذاکره درباره کار انتخاب کنند ؟

مایکل خندید و گفت :

ـ انها میدانند یك سیسیلی واقعی هرگز دست ردبه‌سینه متقاضیان ولواینکه روز عروسی دخترش باشد، نمیگذارد و هیچ سیسیلی واقعی چنین فرصت طلائی را از دست نمیدهد .

باعرضه‌محصولات بافته ازمواد پتروشیمی

احتیاجات کیسه و چتائی کشور تأمین میشود

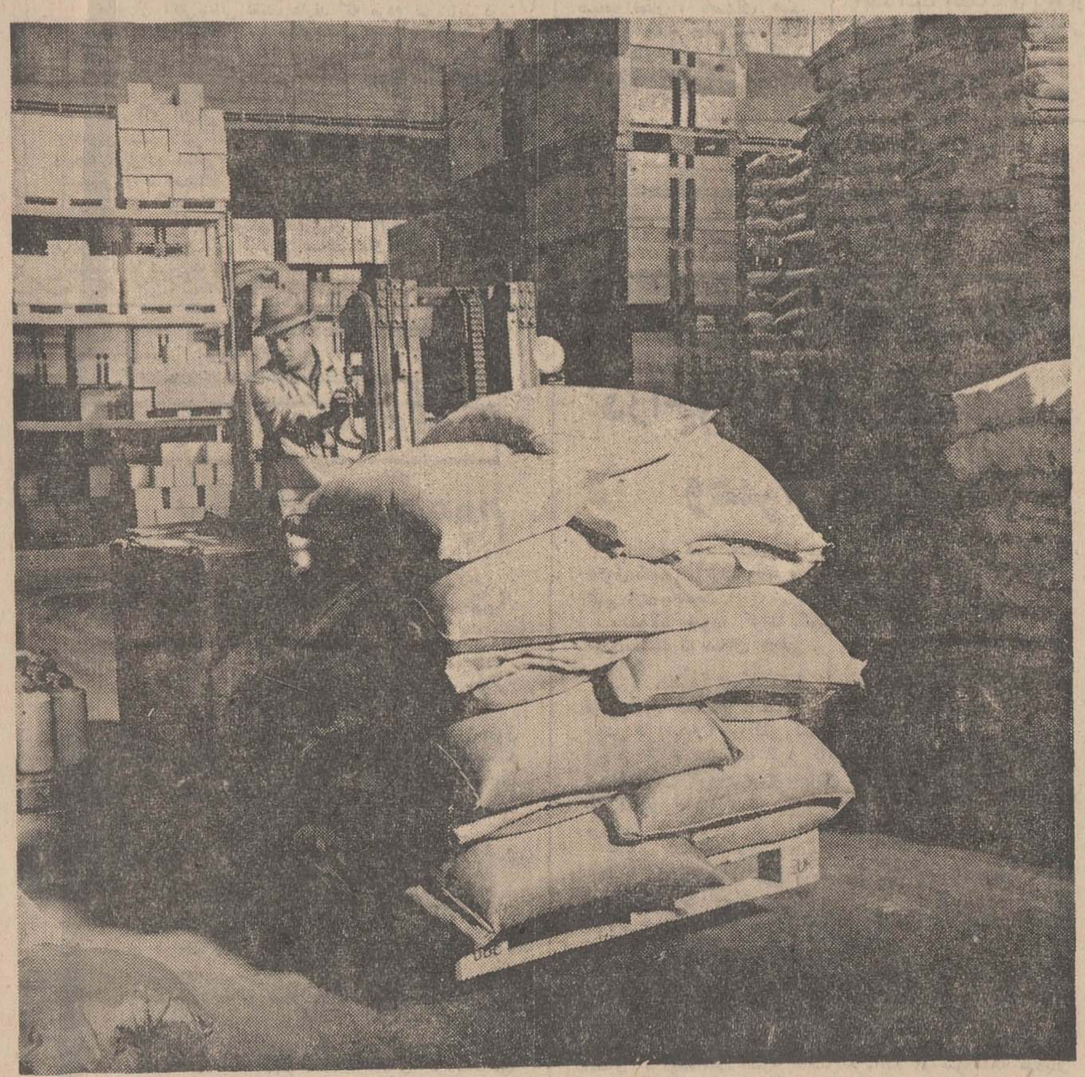

بجای کیسه‌های کنفی کیسه های بافته‌از مواد آلی پتروشیمی با امتیازات بیشتر وارد بازار شد

- مصنوعات کارخانه‌آرمه‌بجای اجناس کنفی مصرف میشود

۵۰۰ میلیون ریال به ذخیره ارزی کشور اضافه میشود

گونی و کیسه و نخ بسته‌بندی و پارچه های‌بافته از الیاف‌مصنوعی و موادآلی پتروشیمی ببازار کشور عرضه شد .

باعرضه محصولات ساخته شده از الیاف مصنوعی پتروشیمی تحولی بزرك در یك قسمت از احتیاجات کشور پدید آمده است این محصولات بسبب مرغوبیت جنس و ارزانی جای گونی‌و پارچه الیاف کنفی را خواهد گرفت .

شرکت سهامی جهان چیت که از کارخانجات بزرك نساجی کشور است با تاسیس کارگاهی بنام «آرمه» محصولات جدیدبافته شده از الیاف مصنوعی پتروشیمی رابه بازار عرضه کرده است .

ابتکار تازه

این ابتکار تازه شرکت جهان چیت هماهنك باتحولات صنعتی کشور انجام پذیرفته و احتیاجات بازار کشور را از حیث گونی ، چتائی ، نخ ، طناب ، توری‌پنجره و پارچه های مصنوعی برآورده میسازد و سبب میگردد سالانه میلیونها ریال ارز کشور که‌برای ورود انواع گونی کنفی و چتائی خارج میشد برای پیشرفت‌برنامه های صنعتی و عمرانی ذخیره‌شود.

قیمت ثابت

در حال‌حاضر بعلت کمبود کنف در ایران مقداری از احتیاجات گونی و چتائی کشور برای‌بسته- بندی و نگهداری و انبار کالا از خارج وارد میشود .

قیمت کنف بعلت کمی کارگر و دشواری تولید بتدریج در دنیا بالا میرود ولی قیمت اجناس بافته شده از الیاف مصنوعی ثابت خواهد ماند .

ذخیره ارزی

از طریق واردات کیسه و چتائی کنفی سالانه حدود ۶۰۰ میلیون ریال ارز از مملکت خارج میشود لیکن با ورود معادل صد میلیون ریال مواد اولیه پلاستیك‌مورد نیاز برای ساخت کیسه های مصنوعی در مقابل ۶۰۰ میلیون ریال ارز خروجی احتیاجات کیسه و چتائی کشور تامین میشود در نتیجه ۵۰۰ میلیون ریال از طریق صرفه - جوئی ارزی خواهد شد .

لفاف کنفی

یکی دیگر از احتیاجات کشور لفاف کنفی است که برای بسته بندی کالاهای صادراتی مصرف میشود این‌نوع لفاف نیز در حال حاضر از خارج وارد میشود در حالی‌که لفاف های بافته شده از الیاف مصنوعی هم زیباتر هم محکمتر هم مناسب‌تر وهم ارزانتر است و باعرضه این محصول از طرف شرکت آرمه احتیاجات کشور از لحاظ لفاف کالا های صادراتی نیز تامین میشود این مسئله مورد توجه مقامات وزارت اقتصاد و بانك مرکزی نیز قرار گرفته است .

کیسه های جدید آرمه بافته شده از الیاف مصنوعی مواد آلی پتروشیمی امتیازات و مزایای ویژه‌ای نسبت به کیسه های کنفی دارد که اهم آنها عبارتست از:

۱ـ استحکام آن چند برابر کیسه کنفی است ۲ـ رطوبت‌بخود جذب نمیکند و باران و یخبندان در آن بی‌اثر است ۳ـ مطابق با اصول بهداشتی است و قابل شستشو نیز میباشد . ۴ـ بوندارد ۵ـ در مقابل موش و حشرات مقاوم است ۶ـ مانند پارچه بافته شده و منفذ و هواکش دارد و مواد غذائی در آن فاسدنمیشود ۷ـ قیمتش ارزان است .

درعکس کیسه‌های آرمه که از الیاف مصنوعی ومواد آلی پتروشیمی بافته شده دیده میشود ، کالاهائی‌که دراین کیسه‌ها قرار داده میشود ازگزند موش، بو، رطوبت‌وبطور کلی هرنوع آسیب پذیری محفوظ میماند ، ازنظرانبارداری نیز حمل‌کیسه‌های آرمه آسان‌تراست .

متمم آگهی دعوت مجمع عمومی

در پیرو آگهی دعوت مجمع عمومی سهامداران شرکت‌سهامی جنرال طایر و رابر ایران منتشره درصفحه۱۶ روزنامه اطلاعات مورخ ۹ر۱۰ر۴۹ تصحیح‌وتکمیل‌دستور جلسه بشرح زیرباطلاع سهامداران محترم می رسد .

دستور جلسه عبارت است از :

۱ـ استماع گزارش بازرسان قانونی شرکت و حسابرسان قسم خورده .

۲ـ رسیدگی و تصویب ترازنامه و حساب سود و زیان شرکت .

۳ـ اتخاذ تصمیم نسبت به تقسیم سود ویژه شرکت‌یاانتقال آن به حساب ذخیره یاسرمایه .

۴ـ انتخاب اعضاء هیئت مدیره و بازرسان قانونی شرکت.

۵ـ تعیین صاحبان امضاء مجاز

۶ـ انتخاب موسسه حسابرسی برای سال ۱۳۵۰

شرکت سهامی جنرال تایر واربر ایران

آ ـ ۶۴۷۰۸

ابزارنو

بورس پیچ ومهره

فروشنده انواع واقسام پیچ و مهره های صنعتی خیابان فزوین بین خیابان امیری و مهباز تلفن های ۹۵۹۲۴۳ ـ ۹۵۸۴۰۸

۱ـ۰۱ ۱ـ۶۴۳۰۶

مصنوعات فلزی تهران صنعت

سازنده لوازم اداری ،بیمارستانی، خانگی ، تهران خیابان حافظ‌مقابل آتش نشانی جنب بانك بازرگانی تلفن ۴۶۱۰۵

آ ـ ۶۲۷۸۲ ۱ـ۲

خط کشتیرانی میتسوئی او ـ اس ـ کی

کشتی شونکای‌ماروسفر ۲۰

به‌بندر خرمشهر وارد و در ضمن تخلیه برای بندر ذیل‌کالای صادراتی بارگیری خواهد نمود

کویت ـ بحرین ـ بمبی ـ سینگاپور ـ هنك‌کنك ـ پوسان ـ ژاپن

کشتی هامبورك‌مارو سفر ۴۴

این کشتی درحدود ۱۵ دی بخرمشهر واردخواهدشد

برای‌کسب اطلاع بیشتر وتامین جا بنمایندگی کل درایران

شرکت‌سهامی لوانت‌اکسپرس‌ترانسپورت(ایران)

تهران: خیابان سعدی شماره۴۴۷ـتلفن ۳۰۵۳۱۳ـ ۳۰۵۳۱۴ ـ ۳۰۵۳۱۵ ـ ۳۹۲۱۵۴ ویاشعبات این شرکت در

خرمشهر ـ خیابان فردوسی‌شماره۱۹۴ تلفن ۲۸۱۴ ـ۲۸۱۵ـ ۳۹۳۵

تبریز ـ خیابان فردوسی تلفن ۲۳۷۰ـ ۴۶۹۰

آبادان ـ شماره ۱۶ سان شاین بریم تلفن ۲۱۵۱ .

«سهراب یل» تشنه پیروزی است

پرویز ایرانزاد

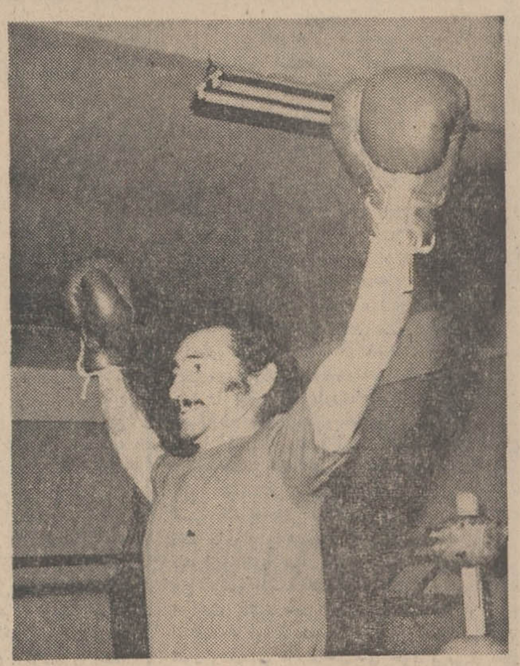

به ماجرای مسابقه و مبارزه‌اش با کلی کشاندیم که اینك ورد زبان ورزشدوستان اصفهان است. سنگرمه هایش درهم رفت :«اگر آدم کشتن گناه کبیره نبود و از نظر انسانی اشکالی در بر نداشت من با طلب رخصت از پوریای ولی سرور پهلوانان ، این پهلوان پنبه ضعیف کش را با یك مشت ، به دیار عدم می‌فرستادم. مگر ضربه های مشت چپ کلی که این همه تعریفش را میشنوم ضربات پتك آهنین و پولادین کارسازتر است .روزانه یکصد پنجاه ضربه به پتك آهنی بر فرق سرم می کوبند و من «آخ» نمی گویم . بگذار، پهلوان پنبه ینگه دنیائی هزارو پانصد ضربه «گوشتی» بر سروتن من بزند وخواهید دید که من چون کوه «احد» راستای رویش ایستاده‌ام و دارم همینطور زلزل نگاهش می‌کنم !

در این موقع برای پهلوان «قنداغ» آوردند و جوانی ازته سالن« صلوات بلند» خواست، از فرصت استفاده کرده پرسیدم:

ـ بهتر است قبل از مبارزه با کلی در همین اصفهان خودمان مسابقه‌ای ترتیب دهی و باداشتن مقام اول بوکسوری به جنك کلی بروی ؟

*** پرویز کجاست**

سهراب یل درحالی که به طناب های رینك تکیه داده بود اهی از ته دل کشید و گفت :

« جنگیدن با هموطنان ، رویه من نیست ، مشتهایم هیچگاه به روی ایرانی بلند نخواهد شد . حتی تجسم لکه سیاه گوشه چشم وصورت و دماغ ورم کرده برایم دردناك است . چه برسد باینکه او را در « خاك وخون» بغلطانم! اجنبی کجاست؟ کلی و جوفریزر کجاست ؟ تازمین رینك را با خون سرو کله‌شان رنگین کنم!

سهراب یل سخت به هیجان آمده بود و مشت هایش را در هوا تکان می داد ، بعد ادامه داد : اگر با کلی در لوس ـ آنجلس روبرو شوم دو میلیون دلار تقاضا خواهم کرد .وتصمیم دارم بیمی از این درآمد را به موسسات خیریه بپردازم و نیمی دیگر را نیز در راه رفاه زندگی کودکان یتیم هموطن خرج کنم، حال این گوی و این میدان. من مرد مبارز می خواهم اگر کلی «جاخالی» داد جوفریزر را برای مبارزه دعوت می کنم !

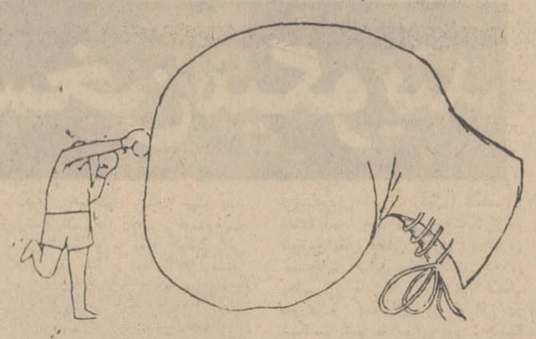

چاپ گزارش خبرنگار «ایران وجهان» در اصفهان درباره آمادگی سهراب یل برای مسابقه با «کلی» ، پهلوان نامی اصفهان را چنان بر سر شوق آورد که خبردار شده‌ایم در یکی از باشگاه های اصفهان رحل اقامت افکنده ودارد «به جد» خود را برای دست وپنجه نرم کردن بافهرمان نام آور بوکس جهان ، «حاج محمدعلی کلی » آماده می کند .

خبرنگار ما در دومین گزارش خود که امروز به تهران رسیده، جریان ملاقات و گفتگوی خودرا باسهراب یل چنین شرح می‌دهد :

***

*** توفیق خدمت برای ما**

بعد از ظهر دیروز ، خبرنگار عکاس را همراه خود برداشتم،و به باشگاه محل تمرین بوکس سهراب یل رفتیم صندلی ها در اشغال مشوقین سهراب بود وسهراب دستکش بوکس بازان حرفه را در دست کرده و پیاپی به لیسه تمرین مشت میکوبید. ناچار چنددقیقه به انتظار نشستیم، تا از کار تمرین بوکس فراغت یافت ، بعد جلو آمد . مدیر باشگاه مارا به وی معرفی کرد واو از «لطفی که کرده بودیم» تشکر کردو برای صفحه‌ورزش دوست ایران و جهان توفیق ادامه خدمت خواست !

دامنه خوش و بش و تعارف را

سگی که مالیات نداد زندانی شد

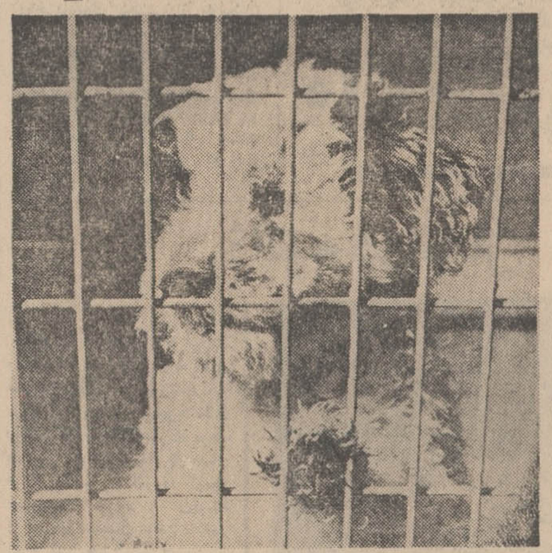
توبی پشت میله‌های زندان

« توبی » سك ۱۲ ساله انگلیسی وارث میراث نسبتا هنگفتی است . صاحبش سال پیش عمرش را به « توبی » دادو چندروز پیش از درگذشتش مقرر کرد سالی در حدودهزار و چهل تومان به سك باوفا کمك خرج بدهند . قیم سك خوشبخت در وصیتنامه خانم « دروتی » است که قبول کرده از سك همسایه متوفی چون «اولاد خود» نگهداری کند !..

چند روز پیش مامورین مالیات بردرآمد که از قضیه «بو» برده بودند ، با دفتر و دستك به در خانه آمدند ، و به خانم گفتند که سك میراث‌خوار باید چهارصد وچهل تومان این پول را مالیات بدهد .خانم نگاه معنی‌داری به توبی انداخت که کنارش ایستاده بود و آنوقت سك ضد مالیات قشقرق» بپا انداخت ، پای یکی از مامورین را به‌دندان گرفت ، و از کول آن دیگری بالا رفت تا چشمانش را از حدقه درآورد . مامورین مالیات فرار را بر قرار ترجیح دادند و در تذکاریه‌ای خطاب به رئیس دایره وصول مالیاتهای معوقه چنین نوشتند :

«توبی» بما « نم» پس نمیدهد، اگر میخواهید طلب خزانه‌داری سلطنتی وصول شود انسان یا حیوانی را مامور کنید که زبان این زبان‌بسته را به‌فهمد . ما مردش نیستیم ! آخرین خبر : سك ضدمالیات روانه زندان شد .

آشنا
بچه‌ای که زبان مادرش را نمی‌فهمد

ـ آقا مشقاسم را بزبان فرنگی چی میگن ؟

ـ مگر عقلت کم شده ، مشقاسم ؟ اسم که از این زبان به‌آن عوض نمیشود .

ـ چطور عوض نمیشه ؟ این پسر دوستت آندفعه پنج شش سال پیش آورده بودندش خانه ما اسمش داود بود اما این دفعه پدرومادرش صداش می‌کردند ـ دیوید

ـ مشقاسم ، یك اسمهائی هست که فرنگی ها هم همان اسمها را دارند منتهی بایك جور تلفظ دیگر .

مثلا داود ما را فرنگی‌ها میگویند «دیوید» ولی آنها مشقاسم ندارند .

ـ میخوام بدونم چطور مشقاسم ندارند .

ـ خیلی عذر میخواهم ، دارند . بزبان فرنگی به مشقاسم میگویند آلن‌دلون ، ـ بابا شوخیت گرفته، آقا؟ ما اینقدر هم نفهم نیستیم ... یك‌چیز دیگه میخوام ببرسم. مگه این آقا و خانم که الان آمده‌بودند اینجا ایرونی نیستند ؟

ـ چرا مشقاسم ، ایرانی هستند و مال خاك پاك كرمان هستند .

ـ پس چرا با بچه‌شان به زبان فرنگی حرف میزدند ؟

ـ مشقاسم ،اگر یادت باشد بچه یکساله بود که اینها رفتند فرنك، آنجا بچه‌فارسی یادش رفته است .

ـ مگه پیش مادرش نبوده؟

ـ چرا ، ولی مادر وپدرش هم باآو فرنگی حرف زده‌اند.

ـ آخه برای چی ؟

ـ شاید برای اینکه زبان فرنگی را خوب یاد بگیرد .

ـ حالا میبینی حق دارم به فرنگی هابدوبیراه بگم .این چیزهارافرنگی هاباب کرده‌اند

ـ مشقاسم ، فرنگی‌ها چه کناهی دارند ... توی فرنك محال است پدر ومادر با بچه به‌یك زبان‌دیگر حرف بزنند.

ـ حالا چرا با بچه‌شان فرنگی حرف میزنند ؟

ـ برای اینکه میگویند بچه وقتی کوچك است بیشتر استعداد زبان‌یادگرفتن دارد. فارسی را هم بعد یادمی‌گیرد .

ـ پس وقتی هوش و حافظه‌اش خوبه باید زبان فرنگی یاد بگیره وقتی خنك وخرفت شد زبان فارسی یاد میگیره؟

ـ نمیدانم ، مشقاسم ،اصلا این‌چه صحبتی است پیش کشیده‌ای ؟.. چرا میخندی؟

ـ آخه فکرش را میکنم که این داود یا بقول ننه‌اش گفتی دیوید با خانم آقا ، مادر بزرگش چه جوری حرف میزنه ؟.. راستی آقا این‌به چشم شما عیب نیست که بچه زبان مادرش رانفهمه ؟

ـ چرا ... البته عیب است.

ـ خوب، وقتی آدم یك عیبی داره باید عیبش راقایم کنه .

این آقا و خانم یادت میاد باچه فیس و افاده‌ای میگفتند که بچه‌شان فارسی بلد نیست. ـ خوب، بعضی‌ها اینجوری هستند... راستی مشقاسم ، منهم یك سئوال از تو دارم : این بچه یك سری آمد توی حیاط یکدقیقه بعد گریه ـ کنان برگشت یك‌چیزی زیر گوش مادرش گفت که من نفهمیدم ...توی حیاط زمین خورد ؟

ـ نه آقا ، دروغ چرا ؟ تاقبر چهارانگشته ما چیزی ندیدیم.

ـ تو اذیتش نکرده باشی؟

ـ ما ؟...واسه‌چی آخه ؟.. چرابچه راازیت کرده‌باشیم؟

ـ مشقاسم ، تو چشم من نگاه کن و بگو تو بچه را اذیت نکرده‌ای

ـ والله حقیقتش آمد آن گل سرخ‌خوشگله‌را که‌تازه واز شده بود بچینه ، ما هم بهمان سخت آمد یك فحش بهش دادیم .

ـ چه فحشی دادی ؟

ـ یك فحش کوچولوی مادر دادیم.

ـ مشقاسم ، خجالت نمی‌کشی به‌بچه دوست من که مهمان منست فحش مادرمی‌دهی ؟

ـ والله از دهنمان پرید .

ـ مشقاسم ، این دفعه آخر باشد . نبینم که همچه‌چیزی تکرار بشود .

ـ چشم بابام جان،اما اینرا هم‌بدان که اولندش مافحش را بزبان فارسی دادیم که این زبان بسته نمی‌فهمه ... دومندش بچه‌ای که زبان مادرش را بلد نیست نباید آنقدر ها هم از فحش مادر دلخور شده باشه .

بدمستی موشها

کارگران بارانداز « اوفکند » در زلاند جدید دیروز از دست مزاحمت « موش‌های سیاه درشت » دست از کار کشیدند و طی نامه‌ای خطاب به اداره کشتیرانی و بنادر شهرنوشتند: ما ازدست مزاحمت صدها موش سیاه درشت یك لحظه هم آسایش نداریم ، چه بهنگام کار و چه در اوقات غذا خوردن واستراحت موشها از سرودست و صورتمان بالا میروند وما را «گاز» میگیرند . اگر فکری برای رفع مزاحمت موشها میکنید که هیچ، دست بکار می‌شویم وگرنه اعتصاب را ادامه میدهیم و دست به سیاه و سفید هم نمیزنیم .

بدستور رئیس اداره ، عده‌ای‌ماموربا تجهیزات لازم از قبیل تله و مرك‌موش و غیره به بارانداز رفتند و طی بررسی متوجه شدند که موشها به بشکه های شراب کهنه دسترسی یافته و کپگاه دمی به خمره میزنند و مست میکنند و این مزاحمت‌ها در حال بدمستی از آنها سرمیزند . خمره های شراب را از دسترس موشها ، خارج کردند و خود به تماشا ایستادند تا نتیجه را به‌بینند . موشها ، سروقت خمره های شراب آمدند و چون دیگر از عیش‌ونوش خبری نبود ، مخمور و خسته در سوراخهای‌خود خزیدند .

العجائب

چندروز پیش ، گفته‌شد که امریکاپای حیوانات دریائی راهم‌به کارزار ویتنام باز کرده و دلفین ها (خوك های دریائی) رابجای مردان ، قورباغه‌ای برای مقاصد جاسوسی‌به آبهای ویتنام گسیل داشته‌است .من‌باب‌توضیح یادآورمیشوم که‌جاسوسی ازدست‌دلفین‌ها برمی‌آید. چون‌از بعضی‌جهات به‌انسان شباهت دارند . توی خودشان بازبان «دلفینی» باهم حرف میزنند و حیواناتی هستند بس تودارو آبزیرکاه که‌زیست‌شناسان‌میگویند‌بخصوص به‌جاسوسی ونمامی‌وسخن‌چینی بسیار علاقمندند .

مصاحبه بایك دلفین

چون ممکن است برخی از خوانندگان دیرباور «ایران وجهان»، قضیه حرف زدن دلفین‌ها را با «اشکالات» قبول کنند لذا ذیلا مصاحبه «روبروت‌میلر» نویسنده مریکائی بایك دلفین دریائی مامور جاسوسی درویتنام را عینا از آخرین شماره مجله معتبر تایم چاپ امریکا می‌آوریم. میلرازخود، باعنوان «رپورتر» نام می‌برد :

رپورتر: درباره ویتنام چه‌فکر میکنی ؟

دلفین: «ما نمی‌توانیم ازآنجا خارج شویم . روی «طرف» زیاد میشود !

رپورتر: اگر جنك بزرگی درگیرد ، بخاطر امریکا اسلحه بدست میگیرید ؟

دلفین : اجازه ندارم به‌این جور سئوالات پاسخ‌دهم، اما رسم مادلفین ها برانیست که اگر دیدیم «مردمان» مارا دم‌تیغ می‌فرستند وخود فرار برقرار ترجیح میدهند ، لب از سخن فرو می‌بندیم و «یواشکی» توی آب می‌خزیم. البته وزارت بحریه امریکا بولتن پشت بولتن منتشرمی‌کند که بعضی از دلفین ها مفقودالاثر وبرخی دیگر درراه وطن شهید شده‌اند . اصولا ما از جنك و خونریزی‌چندان دلخوش نیستیم .

رپورتر : فکر میکنی چه‌کسی در جنك ویتنام برنده وکدام طرف بازنده است ؟

دلفین : معلوم است قوی می‌برد ، ضعیف می‌بازد.

رپورتر : دلخوشی شما در فعالیت های جاسوسی چیست ؟

دلفین : اصولا ما دلفین هابه‌زرق‌وبرق ودرجه خیلی علاقمندیم ازوزارت بحریه امریکا قول‌گرفته‌ایم که در صورت ابراز لیاقت بمادرجه نظامی و مدال بدهند ... .و آنهابا «کمال میل» قبول کرده‌اند !...

غول‌های دنیای صنعت
و جنگ قیمت!
چند نکته مهم وگفتنی
درباره تلویزیون‌های جدید
آزمایش ـ سانیو

تلویزیون‌های آزمایش ـ سانیو بامشخصات مافوق مدرن باهمکاری سانیو بزرگترین سازنده لوازم الکترونیکی دنیا تهیه میشود.
سانیو آنچنان تشکیلات صنعتی غول آسائی است که توانسته است باسلاح قیمت وقدرت تکنیکی خیره‌کننده خود بخش عظیمی از بازارهای امریکا را تسخیرنموده قسمت بزرگی ازمردم این کشور را علاقمند به خرید تلویزیون‌های مارك سانیو بنماید
کارخانه‌های آزمایش برای اولین بار باسودجستن ازقدرت مافوق تصور تشکیلات صنعتی سانیو توانست تلویزیون را باقیمتهای بین‌المللی و شرائط سهل به‌بازارهای ایران عرضه نماید

SANYO

واینك تلویزیون‌های جدید آزمایش ـ سانیو را
به‌ملت ایران معرفی میکنیم:

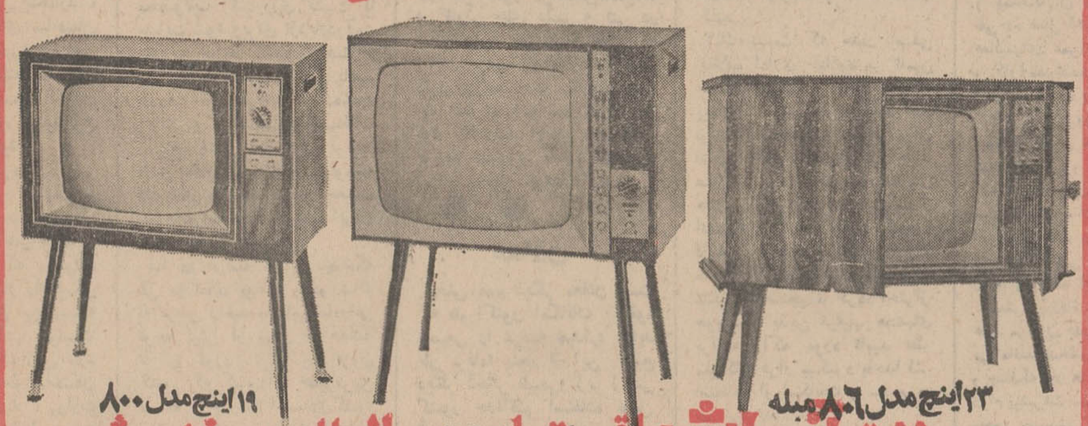
۲۳ اینچ مدل ۸۰۶ مبله
۱۹ اینچ مدل ۸۰۰
۲۳ اینچ مدل ۸۰۵

محصولات آزمایش باقبولهای بین‌المللی عرضه میشود

تورم توأم با رکود

بقیه از صفحه ٦

روز افزون است و عامل اصلی در این کشور ها بالا رفتن سطح قیمت ها ، افزایش هزینه و دستمزد ها می باشد. چون اهنك رشد درآمد واقعی با افزایش ـ روزافزون سطح قیمت بالا رفتن سطح زندگی مردم این کشور ها مخارج تفریحی ومسافرت بخارج زیادترمیشود بالطبع خانواده ها برای تامین خرج مسافرت به‌خارج مجبورند سطح تقاضای مصرفی خود را کاهش دهند . فقط همین دو عامل کافی است که معرف مسئله‌ای جدید در اقتصاداین کشور هاباشد.

در مورد مسئله توزیع درآمد ، موضوع برای انگلستان و آلمان از همه حادتر است بخصوص در آلمان ، دولت دموکرات‌ـ مسیحی سابق در طول بیست سال حکومت کشور را به رونق و ثروت رسانید ولی در یکی دو سال اخیرزمامداریش متوجه شود که قوانین مالیاتی برای تشویق صادرات‌ومعافیت مالیاتی سرمایه گذاری در خارج حجم قابل توجهی از سرمایه ملی را به خارج گسیل خواهد داشت و در نتیجه کمبود سرمایه درداخل و کاهش قدرت مالی دولت دو عامل اساسی برای عدم توفیق دولت در اجرای برنامه توسعه و رفاه اجتماعی بوده است . جای تاسف است که دولت سوسیال دموکرات‌فعلی بعلت اشتباهات سیاست های مالی دولت گذشته در حال حاضر نمیتواند مخارج رفاه اجتماعی را گسترش بخشد.

هم اکنون ۳٫۲ میلیون بازنشسته المانی حقوق بازنشستگی ماهانه‌ای معادل سیصد مارك دارند و از طرف دیگر سرمایه داران بزرك با استفاده از معافیت مالیاتی در امر صادرات ثروتمندشده‌اند.

این شکاف عمیق طبقاتی از نظردرآمد درالمان حتی‌برای سوسیال دموکراتها قابل پیش بینی نبود برای از بین بردن این شکاف مشکل تازه‌ای در برابر دولت فعلی المان وجود دارد.

س ـ حالا بپردازیم به بلوك شرق . بنظر شما همین الکوی مشکلات تازه جهان عرب را می توانیم در مورد کشور های به اصطلاح سوسیالیست نیز تعمیم‌بدهیم؟

ج ـ در یك مورداصولا مدل مشکلات غرب قابل انطباق با وضع بلوك شرق نیست و ان در مورد نقل‌و انتقالات‌ارزی است . دراین کشور ها بازار های سیاه بسیار کوچك و محدودی در مورد ارزخارجی وجود دارد که در صد بسیار کمی از کل نقل و انتقالات ارزی را تشکیل میدهد بنابر‌این اثر «بورس بازی » در این کشور ها بسیار ناچیزو بی اهمیت است .

در مورد دیگر که مسئله توزیع‌درامد باشد، شکاف طبقاتی در تملك درآمد ،صرفا براساس اولویت های حرفه‌ای و تخصصی بوجود آمده و میاید بنظر من مشکل خاص این کشور ها ، مشکل اختلالات صادراتی و اثر آن در اشتغال ملی و در نوسان های عرضه کالا های مصرفی است . در این سیستم های اقتصادی اصولا اعتقادی به وجود نوسان نداشتند چون تصور میکردند که وجود برنامه متمرکز مانع‌حصول نوسان‌در فعالیت های‌اقتصادی است .ولی با افزایش حجم صادرات بطور نسبی، یعنی افزایش درصد صادرات نسبت به کل تولید نوسان عرضه کالا ها در بازار داخلی بعلت موفقیت ها و یاشکست های بازار صادراتی در کشور های بلوك شرق نیز ظاهر میشود.

اهمیتی که در این سیستم هابه کالا های سرمایه‌ای وبا دوام داده میشود ، مانع ازاین است که کالا های مصرفی‌بی دوام و مواد غذائی بحد کافی تولید و عرضه شود .

یکنواختی زیر بنای‌اقتصادی‌و صنعتی کشور های بلوك‌شرق و آجبار آنها به خرید از داخل بلوك ، بزرگترین مشکل تامین احتیاجات‌جامعه را در این کشور ها به وجود آورده است.

بطور مثال ، اگر به‌شورش اخیر لهستان توجه کنیم می بینیم اتحاد جماهیر شوروی‌در سالهای گذشته ۷۵۰ کشتی از لهستان باقیمتی ارزان تر از قیمتی که به کشور های دیگر تعلق میگیرد ،خریده بود . ولی در اخر سپتامبر ۱۹۷۰ که گومولکا رهبر حزب کمونیست لهستان در جلسه اختصاصی بازارمشترك اروپای‌شرقی تقاضای«برادرانه» کمك به لهستان در مورد کمبود گوشت را ارائه داد دولت شوروی مخالفت کردو اعلام داشت که خود ان‌دولت با مشکلات کمبود عرضه‌مواد مصرفی روبرو است بنابراین میتوان نتیجه گرفت که قابلیت تولید کم در حوزه تولید کشاورزی و مبادلات اجباری نامناسب بین کشور های بلوك شرق و نوسان صادرات مشکل‌اصلی‌اقتصادی کشور های بلوك شرق را تشکیل میدهد.

گزارش از : فتحعلی‌تاجبخش

دختران عضو تیم والیبال ایران از سفر بانکوک بازگشته‌اند در مقام چهارم و تقریبا خسته . این تیم که ۸ سال قبل اولین مبارزه‌اش را با ژاپن آغاز کرد، چند بار برای انجام مسابقات به خارج کشور سفر کرده ، آخرین آنها بانکوک ـ ۱۹۷۰ است .

آشنائی با اینان ، چهره تازه وجوانی از زنان معاصر ایران رامینمایاند در گفتگوی ماخانم‌ها : ماری‌تت ، پری فردی، مینافتحی ، روحی پند نواز ، نسرین شکوفی ، سرورسعادتی، پری کریمی، پروین سجائی فرخنده صالح ، فاطمه سپنجی شرکت دارند .

گفتگوئی با «ماری‌تت» ، پری فردی ، مینا فتحی، روحی پندنواز ، نسرین شکوفی، سرور سعادتی، پری کریمی ، پروین سجائی، فرخنده صالح و فاطمه سپنجی .

دختران ورزشکار از بانکوک سخن میگویند

می‌پرسم علت شکست یا موفقیت شما در برابر بعضی تیم‌های والیبال کشورهای آسیائی در بانکوک چه بود؟

می گویند: تیم ملی والیبال دختران ژاپن از نظر بازی در سطح بالائی قراردارد واقعا یك تیم قوی است همچنین کشور کره ... در مورد تیم کامبوج باید بگوئیم که در مسابقات آسیائی سال ۱۹۶۶ شرکت نکرده بود و شاید اگر در آن سال نیز شرکت میکرد مانعی توانستیم مقام سوم را کسب کنیم .

دختران ورزشکار اضافه میکنند : درمسابقات آسیائی گذشته ما بسختی توانستیم بر تیم ملی والیبال دختران فیلیپین غلبه کنیم و مقام سوم را کسب بنمائیم در صورتیکه امسال با همان تیم فیلیپین که پیشرفت زیادی نیز کرده بود مسابقه دادیم وتوانستیم ۳ بر هیچ برنده شویم یا مثلا تیم ملی والیبال دختران چین که بسیار قوی بود و روی آن زیاد حساب میشد در یك بازی پنج گیمه بما باخت .

علت باخت ما از تیم کامبوج اینست که واقعا این تیم قوی بود ...

اما بطور کلی نمیتوان گفت که تیم ملی والیبال دختران ایران ظرف چند سال اخیر پیشرفتی نکرده است بنظر خودما که بازیکنان این تیم هستیم پیشرفت فراوانی حاصل شده منتها ظرف چند سال اخیر تیمهای والیبال دختران کشور های آسیائی نیز ترقی کرده‌اند .

ـ ممکن است بگوئید ضعف کار شما در چیست ؟

ـ بطور کلی سرعت ما در بازی خیلی کم است چون متاسفانه تمرینات اولیه صحیح مثل تنفس، ترمش ، ژیمناستیك که لازمه ورزش والیبال است نداشته‌ایم .

در حقیقت اگر بخواهند تیمی بسازند که هم طراز تیمهای کشور های پیشرفته باشد باید دختران را از سنین ۱۵ یا ۱۶ سالگی آماده کنند .

ومتاسفانه اشکال کار در اینستکه در مدارس ما توجهی بورزش نمیشود خاصه در دبستانها بازی های بی قاعده‌ای داشته‌ایم ما احتیاج به سرعت و انعطاف وانرژی بیشتری بهتره ...

مشکل دیگر مادر مسابقات بانکوک مشکل قد است که تیم های غالب برما اغلب بازیکنانی بلند قدتر از بازیکنان ما در اختیار داشتند . علت دیگر کمبود مسابقات وتماسهای خارجی برای انجام مسابقه والیبال میباشد .

در مسابقه با تیم ملی والیبال دختران کامبوج دلهره ما بیشتر بود چون پیروزی بر این تیم برای ما مقام سوم را کسب میکرد و با باخت بمقام چهارم میرسیدیم که چنین هم شد وما ساعتها ناراحت وعصبانی بودیم ولی در واقع تیم ملی والیبال دختران کامبوج تیمی قوی بود .

ـ روحیه شما در این سفر چطور بود ؟

در اینجا خانم وحیدیان سرپرست تیم ملی والیبال دختران اظهار داشت .

در این سفر چیزی که مطرح نبود ناهماهنگی یا کدورت بین اعضاء بازیکنان تیم ملی والیبال دختران بود . بعداز هرباخت چیزی که مطرح نمیشد سئوال وپرسش در مورد چگونگی باخت بود چه اگر روحیه آنان قوی نبود هرگز مقام چهارم را نیز کسب نمیکردند. در حقیقت این سفر یك موفقیت یك روحیه قوی و صمیمی ویك دوستی پایدار در بین آنان ... و بزرك برای بازیکنان ما بود وتقویت روحیه‌مرفته بعلت اینکه هریك از بازیکنان دومین یا سومین یاحتی چهارمین سفرشان بخارج ازایران برای مسابقه بود خیلی روحیه‌ها عوض شده بود و در مسابقات بعدی نیز بهتر خواهد شد .

ـ چه چیز در این سفر ، موقعیت شما را در مسابقات تحت الشعاع قرار میداد ؟

ـ آنچه که در مسابقات مطرح است شانس است مثل قرعه کشی ودسته‌بندی ، آماده نبودن بدن بازیکنان در همان روز . درمسابقات بانکوك همانطور که شنیدید ورزشکاران ما دچار مسمومیت غذائی شدند و با تمام کوششهائی که از نظر هتل و غذای آنان توسط تربیت‌بدنی ایران بعمل آمده بود غذای آنجا باب میل ورزشکاران ما نبود و بطور کلی اصول داوری در مسابقات خیلی مطرح است که در بعضی از مسابقات مقداری ضعف داوری و کمبود داور ایرانی در شکست تیم ما موثر بود . ضمنا یکی از بازیکنان تیم ملی والیبال دختران ایران خانم پری فردی دچار حادثه با گردید و ساق پای چپش ترك خورد .

جالبترین خاطراتی که ازبانکوك دارید چیست ؟

ـ بدترین خاطره ما باخت به کامبوج بود که در نتیجه آن مقام سوم را از دست دادیم و بهترین خاطره برداز تیم ملی والیبال دختران چین بود .

ولی حالا یك سئوال خصوصی : برای ازدواج ترجیح میدهید همسر ورزشکار انتخاب کنید ؟

ـ همه عقیده دارند که شوهر ایده‌آل ما اگر ورزشکار هم باشد که چه بهتر ولی ورزشکار بودن چندان مطرح نیست بلکه تنها ورزشدوست باشد کافی است .

روحی پندنواز یکی از بازیکنان درجواب میگوید .

ـ برای من مطرح است که همسرم ورزشکار نیز باشد . و بعد باخنده میافزاید سه تن ازاعضاء تیم والیبال دختران ایران ازدواج کرده و همسرانشان نیز ورزشکار هستند اگر نصیب ما نیز شد که چه داریم .

سمینار کمیته مددکاری زنان روستائی

سمینار کمیته مددکاری زنان‌روستائی روز سه‌شنبه ۸ دیماه در محل شیرو خورشید سرخ کرج بمدت دوروز تشکیل‌شد ریاست این کمیته با خانم نیره ابتهاج سمیعی رئیس کمیته مددکاری بازنان روستائی بود .

تعداد خانمهای شرکت کننده در سمینار ۳۰ نفر بودند که ۱۵ نفر از استان مرکزی و ۱۵ نفر از مراکز شهرستانها شرکت کرده بودند .

هدف از تشکیل این کمیته همانطور که از نامش پیداست کمك زنان روستائی است این کمیته یکی از ۹ کمیته سازمان کشاورزان ایران است که کار آن رسیدگی به‌مشکلات زنان روستائی درسطح ده است و برای آنکه کار رسیدگی بتمام روستاها آسان شود در بخشها و مراکز شهرستان ها و استانها مددکار ها با مسئولین مناطقی که تعدادشان ۱۲ نفراست در تماس‌هستند هدف اصلی این سمینار تشویق و ترغیب خانمهای روستائی به شرکت در کلاس های مبارزه با بیسوادی در خانه های فرهنگ روستائی و تشکیل کلاس هائی بمنظور تشویق خانمها به‌مراجعه به‌درمانگاه‌های بهداشتی وتنظیم خانواده است. که بادرنظر گرفتن جمعیت روستاها وبی‌خبری خانم هااز نحوه کنترل موالید رسیدگی باین امر جنبه حیاتی دارد .

سخنرانیها

دراین سمینار خانم آقاولی رئیس سازمان خانه های فرهنگ روستائی در مورد کلاس های مبارزه با بیسوادی وخانم صفائی راجع به‌بهداشت و تنظیم خانواده صحبت کردند ودر ضمن آقای جهانفر راجع به‌صنایع دستی‌زنان روستائی راهنمائی هائی کردند که بسیار اهمیت داشت چه‌ممکن بود صنایع و کارهای دستی زنان روستائی بعلت نداشتن زمینه عرضه بلااستفاده بماند واین امر به صنایع دستی لطمه وارد کند که‌بهمین جهت یکی از هدف های این گونه سمینار ها تشویق خانمها به‌توسعه صنایع دستی است که باحمایت سازمان کشاورزان در محلی مخصوص به‌معرض فروش گذارده شود .

این سمینار که برای اولین بار تشکیل میشد در دهویلیان که‌بانظر شرکت کنندگان ده نمونه انتخاب شده بود تشکیل گردید .

برای آنکه خودکشی نکنم مشروب میخورم!

دردادگاه حمایت خانواده

مرد جوانی بنام (احمد عالیان) که بیش‌از بیست‌و شش سال بیشتر ندارد روز گذشته علیه همسر جوانش به شورای داوری شکایت برد و گفت : من از رفتار نادرست و مشروبخواری بیش ازاندازه همسرجوانم خسته‌شده‌ام. برای اینکه مانع از مشروبخواری همسرم بشوم اقدامات بسیار کرده‌ام لیکن تاکنون نتوانسته‌ام موفق شوم این شوهر جوان در مورد شکایت خود به خبرنگار اطلاعات میگفت : یك سال قبل هنگامیکه باتفاق خواهر جوانم بیك مجلس جشن رفته‌بودم با همسرم که در آن زمان معشوقه یکی از دوستانم بود آشنا شدم . چندی از این آشنائی نگذشته بود که احساس کردم نسبت به آن دختر علاقمند هستم بهمین جهت بدنبال سماجت هائی که بخاطر ازدواج میکرد ، باوی ازدواج کردم . ابتدا زندگی آرام و بدون دردسری داشتم لیکن چندی ازاین آرامش نگذشته بود که همسرم بدنبال شرکت در چندین مهمانی خصوصی دوستانه یکباره به شروبخواری علاقمند شد و بطورپنهان‌و آشکار باپولیکه از محل تدریس (رقص) بدست می‌آورد ،برای خود مشروبات الکلی‌می‌خرید و می‌نوشید . واز روزی که همسرم شروع به مشروبخواری کرد تمام اقوام و بستگانم مرا ترك گفتند . کودك دوماهه‌ام دائم بیمار است و کسی نیست ازاو مراقبت کند هرگاه که از همسرم علت مشروبخواریش را می‌پرسم میگوید من‌ازاینکار لذت میبرم. تاکنون چندین‌بار نیز علیه‌همسرم به دادگاه حمایت خانواده شکایت برده‌ام لیکن خود از شکایتی که کرده‌ام پشیمان شده‌ام و رضایت داده‌ام . اکنون دیگر خسته‌شده‌ام نمیدانم بااین زن چه‌بکنم؟

داوران شورا پس از شنیدن اظهارات این مرد جوان (لیدانهاوندی) همسر این مرد را به‌شورای داوری‌احضار کردند . (لیدا) در مورد مشروبخواریش به‌داوران شورا گفت : مدتها است که وقتی‌تنها میشوم بفکر خودکشی میافتم باین جهت بنابر توصیه‌ی یکی از دوستانم مدتی است که به‌خاطر ترك خودکشی به‌الکل پناه برده‌ام و شوهرم با ممانعت های بیش‌ازحدخود مرا بیشتر آزار میدهد من برای آنکه شوهرم کمتراز من ناراحت باشد حتی حاضر به‌جدائی از او شده‌ام اما او نه‌حاضراست از من‌جدا شود ونه‌دست ازسماجت‌های خود برمی‌دارد . داوران شورا پس از شنیدن اظهارات این‌زن و شوهر پرونده‌شکایت آنها را به شعبه (٤) دادگاه حمایت خانواده ارجاع کردند زیرا این زن و شوهر بهیچوجه حاضر به‌سازش نبودند.

محسن موسوی یکی از اعضاءشورای داوری بخبرنگار اطلاعات میگفت : به نظرمن این زن‌جوان مبتلا به‌نوعی بیماری روانی است و شوهروی بجای‌آنکه با وی خشونت بخرج دهد بهتر است که همسرش را تحت معالجه روان‌پزشکان قرار دهد .

ژانویه در اشغال غیرمسیحیان

ژانویه درخشش چراغهای رنگارنگ در رقص دانه های سبکبال‌برف، هیاهوی‌شادمانه مردم از پشت پنجره های روشن در شبهای سرد،وموعد رقص و بوسه و تحویل سال فرنگی است . اما در اینجا اب‌سربالا میرود . ان‌دسته از مردم مسلمان وطن که‌در این« امر خیر» شرکت می‌کنند انقدر از لحاظ ریشه های فکری و تاریخی ومذهبی از موضوع دورند که جنب‌و جوش شان بیشتر به یك بالماسکه شبیه میشود .

از چند روزپیش عطش خریدن کاج چنان شدید می شود که دیگر در تهران و شهرستان های بزرك‌و حومه هیچ قلمه یااصله‌ای ازدرخت بینوا باقی نمی ماند . کوتی نوم مغول‌بدنبال اذوقه‌زمستان منطقه را زیر پا گذاشته است کاج هارا باپنبه وچراغ می آرایند و زیرش انقدرمی نوشند و شلنك تخته می ـ اندازند که‌پنداری این‌آخرین شب دنیاست . عده‌ای‌دیگر از هموطنان غیر مسیحی نیز از شش هفت روز پیش میز های کافه هاو کاباره ها را رزرو کرده و در واقع مراکز تفریح را فرق نموده‌اند .

دوستی می گفت سال گذشته من به شخصه جلوی یکی از کاباره های معروف یك‌هموطن ارمنی را دیدم که دست زن و بچه‌اش‌را گرفته بود وبا دلخوری می گفت : «بابا این مسلمونا شورش‌را در آورده‌اند ... جایرای ما نیست » در همین موقع هم چراغها بعنوان تحویل سال‌نو خاموش شد و از اطراف و اکناف‌بانك خوشحالی‌وصدای رعدآسای بوسه و تبریك هموطن ارمنی را بکلی‌اچمزو مات نمود .

با این ترتیب احتمال‌دارد مسیحیان در مقابل مهارت هموطنان مسلمان ،در شرکت در چنین جشن هائی ، یکلی تویزند و آش سردتراز کاسه بشود .

اتکاء اقتصاد ایران به‌درآمد نفت کاهش میابد

بقیه از صفحه ۱۰

بخش کشاورزی از توجه خاص برخوردارخواهدشد. سهم‌بخش کشاورزی ازاعتبارات عمومی در برنامه عمرانی‌پنجم افزایش‌قابل ملاحظه‌خواهد یافت و اهتمامی خاص بکارخواهدرفت که‌بازوان اقتصاد کشور به دهات دور و نزدیك گشوده وگسترده شود ونه فقط واحد های‌کشت‌وصنعت بلکه شرکت های تعاونی ـ شرکت های سهامی زراعی و همچنین شعبه های موسسات اعتباری کشاورزی توسعه لازم حاصل کند .

● ●

راه‌های فرعی

در برنامه پنجم سعی خواهد شد که با احداث راههای‌فرعی و روستائی ، سیر کالاهای کشاورزی به مراکز مصرف تسهیل‌شود ـ بازاریابی براصول صحیح انجام پذیرد ـ قیمت محصولات کشاورزی تثبیت یا حمایت شود وبرای ازدیاددرآمد وقدرت خرید کشاوران،صنایع روستائی وکشاورزی تعمیم یابد ـ خدمات ترویجی‌اشاعه داده‌شود ودانش و فن‌جدید در قلب‌دهات رسوخ کند . و باین ترتیب طبقه دهقان نیزبه تقویت‌وتوسعه قشرهای متوسط که در حقیقت ستون‌فقرات اجتماع‌آینده ایران هستند یاری کند .

اما در عرصه صنایع چنانکه طی دورنمای بیست و دو ساله به عرض رسید بصنایع‌صادراتی توجه بیش از پیش خواهدشد تا ارز مورد نیاز روز افزون کشور که کمبودآن خطیرترین مسئله را برشد اقتصادی کشور وحتی‌توسعه صنایع‌مطرح‌خواهد کرد از این طریق تامین شود. بمنظور تحقق حداکثر ارزش افزوده در داخل کشور ، به صنایعی که مصرف‌کننده مواد خام واز جمله مواد معدنی‌تولید شده درخود مملکت باشد بذل عنایت خواهد شد .

از طریق راهنمائی های فنی به صنایع موجود کمك شد تا هم منافع مصرف کنندگان داخلی را تامین کند و هم ، قابلیت رقابت با مصنوعات مشابه‌خارجی داشته باشند .

اعطای مشوق های لازم به بخش صنایع ضروری است. ضمنا حمایت‌بیش از حد دولت،قدرت بخش خصوصی را در رقابت در صحنه بین‌المللی تضعیف‌خواهد کرد . برای آنکه کار آئی بخش خصوصی در حد مطلوب باشد رقابت بالنسبه آزادی در بازار داخلی و خارجی ضروری است .

واردشدن صنایع ملی درعرصه رقابت بین‌المللی ، مستلزم آن است که نه‌فقط تغییرات‌اساسی در کیفیت سازمان و مدیریت وروش تولید صنایع ایران‌پدید آید وبهره‌برداری و کارآئی این صنایع بحداعلی رسد ، بلکه در اخذ تکنولوژی نوین از خارج وایجاد و توسعه‌همین تکنولوژی درداخل کشور براساس تحقیقات و کاوش های علمی و فنی در سطح ملی در رشته هائی که ایران برای آن مزیت نسبی دارد کمال‌مجاهدت مبذول گردد، چه فقط در این شرائط خواهد بود که رشد اصیل درون‌زای و توسعه مستمرو مداوم دراقتصاد ایران حاصل خواهد گشت .

● ●

معادن

بخش مهم دیگر معادن است که هم اکنون امکانات بالقوه وسیعی را عرضه میدارد وباید طی برنامه پنجم از این منبع دیگر ذخائر طبیعی و زیر زمینی کشور حداکثر استفاده بعمل آید .

خط مشی های اساسی برنامه پنجم باین شرح‌به عرض می‌رسد : دربخش خدمات، خط‌مشی اساسی به ثمر رساندن انقلاب اداری است که چندسالی پیش ازاین‌بنیادآن بدست‌اعلیحضرت نهاده شده است . منطقی کردن سازمان ها ،ایجاد انعطاف‌بیشتر در دستگاه های اداری. تامین همکاری نزدیك میان واحدهای ستادی و اجرائی ، برقراری هماهنگی لازم خصوصا در امور مربوط به کشاورزی و روستا و همچنین در زمینه های امورش حرفه‌ای و فنی ، شکل دادن به بعضی از فعالیت های پرا کنده نظیر حمل و نقل ـ اعمال نظارت وسنجش دقیق تر که‌تاحد امکان با استفاده از روش ها و سیستم های مکانیزه توام خواهد بود بنحوی که از هر واحد سرمایه گذاری حدا کثر بازده بدست آید و طرحهابا سرعت موردنظر وبدون افزایش غیر معقول‌هزینه ها انجام شود . از جمله‌تدابیری است که در تغییر بنیاد های سازمانی مملکت اتخاذ خواهد گردید. در این نظارت‌وسنجش مسلما به کیفیت سرمایه ـ گذاری هم توجه خواهد شد تا در نتیجه طرحهائی که از جهات فنی و اقتصادی توجیه شده‌اند اولویت و تقدم حاصل کنند .

شك نیست که هدف اصلی انقلاب اداری علاوه بر تامین عدالت اجتماعی ، تحقق موجبات بیشرفت سریعتر برنامه های توسعه اقتصادی واجتماعی‌ایران است و این مقصود وقتی جامه عمل می پوشد که همه سازمان های دولتی و وابسته به دولت از انضباط برنامه‌ای تبعیت کنند و از هر چه موجب اتلاف منابع و صرف آن در راههای پیش‌بینی نشده و ناسنجیده گردد احتراز جویند و بدین ترتیب هدفهای برنامه را که مورد تایید نظر ملوکانه قرار میگیرد باحداکثر استفاده از امکانات و منابع به ثمر رسانند .

● ●

مشارکت مردم

از جمله خط مشی های‌دیگر برنامه پنجم ، توسعه و تحکیم سازمان های محلی و مشارکت دادن مجدانه‌مردم درامورمربوط به خویش‌چه‌درزمینه های‌عمومی و چه در عرصه‌های‌عمرانی‌خواهد بود .وجود سازمان هائی چون شرکت های تعاونی ـ انجمن‌های روستائی و شهری ـ انجمن‌های شهرستان و استان و نظائر آن هم اکنون پایه های استواری بر تحقق هدف مزبور و حرکت به سوی عدم مرکزیت امور اداری و اجرائی است و بهمین مناسبت ، نقش حکومت مرکزی متدرجا در جهت برنامه ریزی کلی ـ برقراری ضوابط‌عمومی‌و اعمال نظارت و هماهنگی سیرو تحول خواهد کرد .

خط مشی مهم دیگر عبارت‌از پرورش نیروی انسانی بمقیاس وسیع در کلیه سطوح ودرانواع رشته ها وهمچنین‌استفاده‌صحیح و کامل از نیروی مذکور و خصوصا متخصصان در رده های عالی است . بمنظور اخیراست که سازمان برنامه در طی برنامه پنجم برای تهیه و اجرای طرحها از دانش و فن مهندسان مشاور و پیمانکاران زبده ایرانی که طی ده سال اخیر در ارتباط با فعالیتهای عمرانی پرورش یافته و کارآمد شده‌اند استفاده بیش از پیش نموده و برهمکاری آنان اتکاء روز افزون خواهد کرد.

شاهنشاها ـ علیاحضرتا

ثبات‌اجتماعی و سیاسی بی‌نظیری که ایران چون جزیره امنی در میان دریای متلاطم جهان آشفته امروز از آن برخوردار است ـ ثبات و امنیتی که ضامن دوام رشد وتوسعه اقتصادی ایران و گسترش رفاه عامه مردم‌است ـ همه مرهون قدرت تدبیرودرایت بی مانند شخص شاهنشاه است و چنانکه بار ها تا کیدفرموده‌اید دوام پیشرفت سریع ایران بدون وجود سیستم دفاعی کافی در جهان کنونی مقدور نیست .

● ●

توازن

مسئله توازن بین هزینه لازم برای توسعه و افزایش قدرت دفاعی از یکطرف و سرمایه ـ گذاری بمنظور افزایش قدرت اقتصادی و بازده بیشتر جامعه از طرف دیگر امری است که‌بی شبهه در برنامه های میان‌مدت وطولانی دقیقا باید مورد توجه قرار گیرد و پس از تعیین‌میزان احتیاجات دفاعی برای سالهای آینده ، پیش‌بینی های لازم‌بعمل آید تا در طول مدت ، کشور بتواند با استفاده از جمیع مقدورات خود هم از قدرت‌دفاعی کافی برخوردار باشد و هم پیشرفت اقتصادی و اجتماعی آن ادامه پیدا کند .

مسلم است که در جامعه هیچ زیر بنائی‌نیرومند تر از روحیه آن جامعه و علاقه و صمیمیت مردم آن‌درپاسداری آرمانهای‌ملی و ارزشهای فرهنگی قومی نیست و مسلما بمیزانی که همگان از ثمرات رشد اقتصادی بهره می برند وعدالت اجتماعی در میان عموم گسترش می پذیرد و تعلق به میراث تاریخی‌تقویت میشود، قدرت دفاعی جامعه نیزفزونترمی گردد . بی تردید یك اقتصاد قوی‌واجتماع‌همسته بهترتوانسته ومیتواند منابع موردنیازنیروهای دفاعی مملکت را تامین کند .

شاهنشاها ـ علیاحضرتا ـ

بمنظور تحقق چنین جامعه نیرومند ـ با اقتصاد سالم وبارور است که طراحان‌ومجریان عمده برنامه های مملکتی بحضور شاهنشاه شرفیاب شده‌اند تا راهنمائی های ملوکانه را در هر زمینه اصغا کنند و اگر اوامر مبارك ، شرف‌صدور یابد کار تهیه و تنظیم برنامه پنجم که فقط خطوط کلی ان در این مجمع تاریخی معروض‌شد بطور رسمی و جدی آغاز گردد.

در خاتمه عرائض خودازخداوند متعال مسئلت میکند که شوکت و عزت شاهنشاه معظم‌وشهبانوی گرامی ایران را پایدار سازدتا ملت ایران نیز در سایه عنایات و مراحم ان‌اعلیحضرتین همواره از ثمرات و برکات انقلاب مقدس شاه و مردم برخوردار باشد .

۳۱ میلیون تومان در سال اجاره مدارس !

بقیه از صفحه ۹

میشوند ، زمین نایاب تر و گرانتر میگردد و تعدادمدارس رو به افزایش است و اگر دستگاههای مسئول‌از هم‌اکنون بفکر چاره‌جوئی برای مشکل مورد بحث نیفتندروزی خواهد رسید که مسئله ساختمان مدارس ، بصورت مشکلی حل ناشدنی در می‌آید .

برای احتراز از برخورد با چنین مشکلی‌دولت ازهم‌اکنون باید در فکر باشد و از همه امکانات خود در این زمینه استفاده کند.زمین‌های خالصه و وقفی را در اختیار وزارت آموزش و پرورش بگذارد ، بودجه کافی برای ساختمان مدارس در نظر بگیرد وخلاصه هرکار میتواند بکند تا پولی که باید صرف باسواد کردن فرزندان این کشور بشودخرج اجاره‌ساختمان نشود .

در این میان مردم را نیز نباید فراموش کرد میتوان با اجرای یك برنامه تبلیغاتی‌ذهن آندسته از مردم شرافتمند و انسان‌دوستی را که همواره مترصد قدم‌نهادن در راه نیکی هستند به‌خطیربودن این مسئله جلب کرد و از آنها خواست برای ساختمان مدارس تازه کمك کنند و یا خودساختمان بسازند و در اختیار وزارت آموزش و پرورش قرار دهند.

ما که بعنوان ملت پرچمدار مبارزه با بیسوادی شناخته شده‌ایم نبایداز این گونه‌مسائل غفلت کنیم زیرا در این‌زمینه ها ما را گرفتار بحران های شدیدی در سالهای آینده خواهد کرد .

ژانویه :

شام‌مخصوص ، محیط مخصوص ، خواننده نوازنده مخصوص ، و شب‌مخصوص !!

امشب ، هنگامی که ساعت ها بانواختن ۱۲ زنك متوالی فرا رسیدن نیمه شب را اعلام می کنند، چراغهای میلیون هاخانه، کافه و کاباره در سراسر دنیا خاموش میشودومیلیونهامسیحی (وغیر مسیحی) فرارسیدن سال نوی میلادی را با هلهله وشادی وروبوسی ها جشن میگیرند .

اول ژانویه آغاز سال نو مسیحی است و هر خانواده مسیحی میکوشد آنرا باشکوه هرچه بیشتر برگزار کند.

مراسم از نیمه شب آغاز میگردد و تاسپیده صبح بطول می‌انجامد وطی این‌مدت‌هرکس درهرکجا باشد فقط می نوشد، می‌رقصد ،می‌خورد و شادی می کند و غمهای خودرابفراموشی می سپارد

درایران نیز مسیحیان همه سال ژانویه راباشکوه و جلال خاصی برگزار میکنند ، و در کنارایشان نیز گروهی غیر ـ مسیحی که خوش گذران و صرفا برای شرکت در شادمانی هم‌میهنان عیسوی مذهب خوددر این مراسم شرکت میکنند به چشم میخورند.

شب ژانویه مخصوصا در تهران محسوس و قابل رویت است . تمام کاباره ها از جمعیت مملو میشود و این اماکن برای جلب مشتری بیشتر از مدتها قبل برنامه‌ای مخصوص تنظیم میکنند و آفرا باطلاع میرسانند. شام مخصوص، محیط مخصوص، خواننده مخصوص ، نوازنده مخصوص‌وخلاصه همه چیز کافه ها ، کاباره ها در این شب «مخصوص» است !!

یکی از خصایص‌جالب‌تهران در شب‌ژانویه‌ترافیك ان است. زیرا عده زیادی ازخوش‌گذران های کنجکاو شب ژانویه ، بعد از نیمه شب، مرتبا از این محل به آن محفل سر میکشند تا خوشتر باشند . همین‌سبب‌است که خیابان های تهران که در مواقع عادی از نیمه شب به بعد خلوت و خالی است پر رفت‌و آمد و پر هیاهو میشود.

طبیعی است که نرخ‌هادراین شب بواسطه گرمی بازار ترقی میکند . فقط کسی که‌بخواهد شب ژانویه را در کاباره یا کافه بگذراند باید بین‌یکهزار یایکهزار و پانصد ریال فقط بابت شام و میز بپردازد ، و اگر اهل مشروب و چیز های دیگر باشد حساب میز او از حد معمول به نسبت زیادی افزونتر خواهدشد.

کارنامه‌سینمای ژاپن

بقیه از صفحه ٦

بوده،آمار این‌رقم درسال ۱۹۶۰ به ۳۰۰ میلیون در ٦٨ به ٦٧٦ میلیون نفر کاهش یافته است. بموازات این جریان تعداد تالار های سینما نیز از ۸٤۰۰عدد از ۱۹٦۰ به ۳۳۸۲ عدد در سال گذشته رسیده است . دلائل این بحران متعدد است ،رقابت تلویزیون که۲۲میلیون بیننده دارد ، کیفیت بد بسیاری از فیلم های ژاپن که تماشاگر را خسته میکند ،تغییرذائقه ژاپنی‌متوسط که‌اینك درآمد اضافه‌اش را صرف خرید اتومبیل ، وسفر و گردش مینماید .هرچه سینما های محلی تعطیل میشوند در برابر سینما های‌انحصاری دوام می‌آورندو بهرحال عادت‌هفته‌ای یکبار به‌سینمارفتن دارد‌فراموش میشود .

انحصارگران بیذوق

اما فیلم‌های‌خارجی که اغلب در شهر های بزرك بنمایش درمی‌آید عواید خوبی دارد و اضافه درآمدهایش را غالبا از سهم بازار فیلم‌های ساخته ژاپن بدست می‌آورد .این‌رقم امروزه ۷۰درصد کل عواید سینما در ژاپن است. پژوهندگان ژاپن در این‌مورد گناه را بگردن اتحادیه انحصاری نمایش دهندگان ژاپن می‌اندازند

آگهی مناقصه نوبت دوم

مرکز پزشکی فیروزگر مقدار ۳٦ تن برنج دمسیاه مورد مصرف یکساله خود را برابر نمونه موجود در دفتر کارپردازی واقع در تهران خیابان زاهد ازطریق مناقصه خریداری مینماید داوطلبان میتوانند با مشاهده نمونه برنج مذکور پیشنهادات‌خود را تا آخر وقت اداری، روز شنبه ۲٦ دیماه ۱۳۴۹ بدبیرخانه این مرکز در مقابل اخذ رسید تحویل نمایند. شرکت کنندگان در مناقصه بایستی مبلغ شصت هزار ریال بعنوان سپرده به حساب ۲۰۹۹ این مرکز در بانك مرکزی پرداخت و فیش مربوطه‌را به پیوست پیشنهاد خود نمایند پیشنهادات‌واصله در ساعت ۱۰ صبح روز یکشنبه ۲۷ دیماه باز و قرائت خواهد شد. درصورتیکه برنده مناقصه از عقد قرارداد و تحویل برنج خودداری نماید سپرده آن مسترد نخواهد شد مرکز پزشکی در رد یا قبول یك یا کلیه پیشنهادات مختار خواهد بود . هزینه درج اگهی بعهده برنده مناقصه خواهد بود سپرده نفر دوم تا عقد قرارداد با برنده مناقصه مسترد نخواهد شد . م‌الف ۱۰۱٦۵ مرکز پزشکی فیروزگرد

ازاین گوشه تاآن گوشه دنیا

زالوهای آلمان درمدار زمین

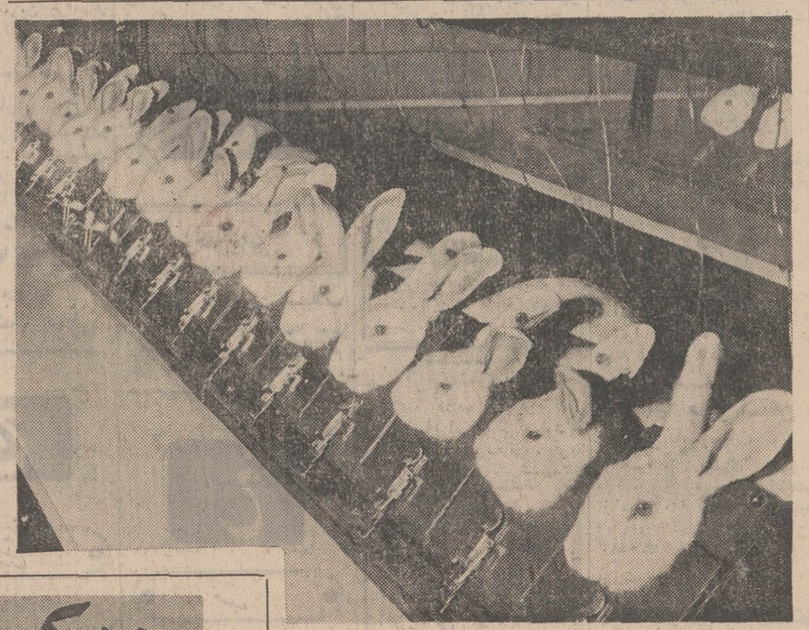

در زمینه تحقیقات فضائی زیست شناسی ، آلمان فدرال زالوهائی را با یك « بیو-سوند» ساخت آلمان به فضا فرستاده‌است.این زالوهامدت یك سال بدور زمین‌در پرواز خواهند بود . اقدام مزبوربه توسط مرکز تحقیقات زیست شناسی دانشگاه فرانکفورت انجام گرفته که ، از سال ۱۹۶۱ سرگرم تهیه مقدمات اینگونه آزمایش‌های حیوانی است .

بیو-سوند نامبرده با «سرنشینان » ویژه‌اش از جزیره امریکائی والوپ و به کمك یك موشك از نوع توماهاك به‌فضا پرتاب گردید. اگر درجهت تامین اکسیژن برای زالو ها اشکالی روی ندهد ، امید است که این آزمایش به نتیجه مطلوب برسد . زالو های برگزیده، همانند فضانوردان ، مورد آزمایش های‌بی وزنی‌وتحمیل فشار تا ۱۲۰ برابر وزنشان قرار گرفته‌اند .

پروفسور لوتز سرپرست مرکز تحقیقاتی فرانکفورت به خبرنگاران گفت :« هدف از این اقدام تجزیه‌و تحلیل جریان های فیزیولوژیك و بیوشیمیك در ارگان های ذیحیات در ارتفاعات زیاد است . اگر آزمایش ها با حیوانات توام باموفقیت باشد، ممکنست که‌روز گاری فضا- نوردی برای انسان ها کم خطرتر گردد» .

علم همچنان در جستجوی یك بیواسفر مصنوعی درفضا می باشد . اما یك چنین سیستم حفظحیات فقطازطریق آزمایش های‌دراز مدت‌بدست خواهد آمد . بدین جهت است که‌زالو هارابرگزیدیم، زیرا اینان می توانند پس از یك تغذیه وافی از خون حیوانات پستاندار ، مدت‌یك سال بدون‌نیاز به تغذیه‌جدید به حیات ادامه دهند .

اگر آلمانی ها در این آزمایش توفیق یابند ، مسلما یك‌رکورد نوین فضائی‌بدست خواهد آمد .

آزمایشهای‌تابحال امریکائیان وروسها با میمون و سك ، رویهمرفته کوتاه مدت بوده است .

ضمن پرواز فضائی زالوها این نکات مورد بررسی علمی قرارخواهدگرفت .دگرگونی های متابولیك قبل و پس از حالت بی وزنی وادامه یا قطع عادات معمولی روزانه وشبانه آنها .

دانشمندان آلمانی در نظر دارند بعدا جفتهائی از زالوها برای تولید نسل به فضا بفرستند .

تویستون یامنطقه حیات روی سطح دریاها

سطح آب‌دریا ها یك‌دنیای ویژه حیات با قوانین خاص خودش می باشد و بهر حال چیزی بیشتر از مرز بین‌آب و هواست . این دنیای ویژه و تازه شناخته شده را دانشمندان «تویستون» نامیده‌اند پروفسور همبل استاد زیست شناسی دریاها در دانشگاه کیل می گوید که ، درچند میلیمتری روی سطح دریاها باکتری های رنگارنك تابان در گروههائی ده تا ده هزار برابر بزرگتر از گروه های موجود در ژرفنا ها ،زندگی می کنند . این موجودات ریز همچنین بروی تکه‌چوبها و گیاهان و لکه های نفت شناور بروی آب ، گرد هم می آیند. از اینروست که انواع مهم‌ماهی ها درنخستین مرحله‌زندگیشان‌در تویستون زندگی می کنند ، در جائی که شرائط روشنائی خاص و مواد غذائی متعدد ناشی از تبخیر آب، در دسترشان‌قرار می گیرد . به جهات‌نامبرده، هرگونه تخریب این منطقه حیات بوسیله‌انسان ها،عواقب بسیارنامطلوبی برای‌موجودیت آب دریاها خواهد داشت .

خرگوش‌ها در آزمایشگاه ها

هرگونه داروئی قبل ازاین که مورد استفاده انسان‌قرار گیرد ، در آزمایشگاه های آلمان غربی در هامبورك و سایر کشور های جهان روی میلیون ها خرگوش مورد آزمایش قرار می گیرد .

این داروها ابتدامدت دو سال روی‌حیوانات آزمایش‌می شود وسپس‌در مورد پنجهزار نفر بیمار در داخل‌بیمارستان ها، مطبهای خصوصی بکار میرود تا بتوان آنرا ثبت کرده و در بازار های جهانی عرضه نمود .

هنگامیکه‌این داروها درمطب های خصوصی مورد استفاده واقع‌میشود فرم مخصوصی میان پزشکان‌توزیع می‌گردد تانظر مثبت و منفی خود را درباره نتایج آن روی فرم مزبور ثبت کنند مسئولین امر درهامبورك تصمیم‌گرفتند که قوانین تازه‌ای در مورد دارو ها تدوین کنند تا بتوان بیش از سابق ازخطرات‌دوری جست . هم اکنون سعی می شود یك‌سری قوانین بین - المللی دراین باره صادرگردد تا در تمام کشور های جهان به آن عمل شود .

در این عکس تعدادی از خرگوش های «زبان بسته»در دوران آزمایش‌دیده میشود .

سلاح‌های سربازان‌فردا

سربازان فردابرای عبوراز روی رودخانه و پائین آمدن از مناطق مرتفع کوهستانی‌از «سکوهای پرنده» استفاده خواهند کرد.

باین ترتیب هر سرباز با خودیك کمربند موشکی‌همراه خواهد داشت که می تواندبا استفاده از آن به آرامی از روی زمین بلندشده وآنطرف رودخانه به آرامی به زمین بنشیند . این آخرین وسیله جنگی است که در آمریکا اختراع‌شده است به علاوه سربازان آینده با دوربین های «مادون قرمز» مجهز خواهند شد که بوسیله آن می توان شبها در تاریکی‌نیز همه جارا ببینند و یك‌دستگاه «متاسکوپ» بوی امکان می‌دهد بداند که آیا سرباز دشمن نیز بوسیله دوربین «مادون قرمز» او را می‌بیندیا خیر .

در صورت حملات اتمی سربازان باماسکها دست‌کش هاو کفش های مخصوص مجهز میشوند تا از امواج حرارت حاصله از انفجاراتمی مصون بمانند و برای حفظ تمامی بدن لباس های‌نایلونی ویژه‌ای در نظر گرفته‌است. سرباز به جای آنکه مدتها بابیل‌و کلنك‌برای خودسنگر بکند با استفاده ازدستگاه مخصوصی می تواند در چند ثانیه پناهگاه اتمی برای‌خود ایجاد کند .

صفحه‌فروشی رقیب داروخانه میشود!

پزشکان پاریس استفاده از موسیقی را برای درمان‌برخی‌امراض آغاز کرده‌اند این نوع مداوا در مراکزی که بتازگی جهت درمان بیماریهای جسمی با روشهای روانی ایجاد شده رایج‌گردیده‌است.

درواقع فکر استفاده از موزیك در مداوای بیماریها زائیده امروز و دیروز نیست ، چه بموجب آنچه در کتیبه های معابد یونان آمده است یونانیهای باستان در ازمنه قدیم با این شیوه درمانی آشنائی داشته‌اند .

در فرانسه بدنبال مطالعات مشترك‌پزشکان و محافل رادیوئی این کشور مکتب تازه‌ای در این زمینه بوجود آمده است عقیده مکتب‌جدید در این‌باره اینست :

موزیك میتواند نوعی ارتعاش در برخی از اعضای بدن بویژه در مراکز عصبی‌بوجودآورد این ارتعاشات نه تنها باعث تسهیل بهبود بیماری میشود بلکه‌خود مایه شفای مرض نیز میگردد .

کارشناسان فرانسوی همچنین ثابت کرده‌اند که نغمه های موسیقی در تندتر کردن حرکت قلب و تموجات دستگاه گوارش موثر است و بویژه در زخم معده چنانچه ریشه آن عصبی باشد اثر مهمی دارد .

روش‌این‌معالجه‌چنین است که پزشکان‌انواع معینی از موسیقی راکه درپرتو تجارب خود برگزیده‌اند مورد استفاده قرار میدهند تاکنون آثار کلاسیك از جمله آثار واگنر - وبتهوون بیشتر مورد استفاده بوده است .

در این نوع درمان طبیب از بیمار میخواهد تا برروی تخت آرام و به پشت بخوابد و درهر جلسه بمدت دو ساعت به ترنم موسیقی انتخاب شده گوش دهد . البته این موسیقی پس از مشورت طبیب با بیمار وبررسی زندگی گذشته ووضع مزاجی او بویژه بررسی پرونده روانی او انتخاب میشود .

همانطوریکه میدانیم در زمان ما مکتبی‌هست که مدعی است همه بیماریها را میتوان با شیوه درمان روانی معالجه نمود و چنانچه این نظریه‌و آزمایشهای جانبیفتاده و کاملا به ثبوت نرسیده آن ثابت گردد باید انتظار داشت که روزی صفحه‌فروشها رقیبی برای داروخانه‌ها شوند و یا داروخانه‌ها نیمی از قفسه های خود را به صفحات موسیقی ویا نوار موسیقی اختصاص دهند .

موتور پمپ دیزل مارگو

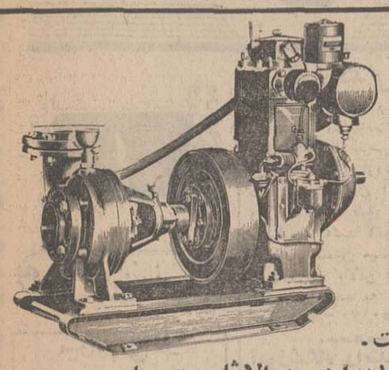

دیزل مارگو محکمترین و با صرفه‌ترین موتور پمپ دنیاست.
موتور پمپ دیزلی ثابت و سیار مارگو جهت آبیاری از ۲½ اینچ به بالا ثابت و سیار سانتریفوژ و سوپاپ سرخود موجود است .لوازم یدکی و سرویس سیار همه جا در دسترس مصرف کنندگان است .

ساخت کارخانجات مجتمع کرلوسکار اویل انجینز لیمیتد - پونا - هندیا

کلیه محصولات کارخانجات کرلوسکار را در نمایشگاه جدید ایران مارگو ملاحظه فرمائید
تهران - خیابان آیزنهاور شماره ۲۱۶ الی ۲۲۲ (بین چهارراه کندی و اسکندری) تلفن : ۹۵۵۷۷۸ - ۹۶۰۳۶۳

Kirloskar Marco

(Issued in conjunction with the Engineering Export Promotion Council Calcutta INDIA)

درکوههای پربرف سوئیس تجدید قوا کنید

تعطیلات خود را با BOAC در سویس بگذرانید

و هرچند بار که میخواهید برایگان از تله اسکی استفاده کنید . بهای استفاده نا محدود و رایگان از اسکی در قیمت تور ۱۱ روزه BOAC مخصوص گذراندن تعطیلات زمستانی‌در «کوروالدن» سویس‌گنجانده شده‌است.

«کور والدن» در قلب کوههای « آلپ » واقع شده ودارای ۵۰ کیلومتر پیست عالی است که برای اسکی بازی (با هر اندازه مهارت) ، لوژ سواری و اسکیت روی یخ مناسب‌است . در «کوروالدن » میتوانید از تفریحات دلپذیر شبانه تفرجگاه‌های معروف زمستانی سویس لذت ببرید .

قیمت تور شامل : بلیط هواپیما از تهران به زوریخ و بالعکس (درجهٔ اکونومی) تسهیلات برای‌رفت و برگشت از فرودگاه به هتل و بالعکس - ده روز اقامت بطور نیم پانسیون در یك هتل درجه یك - واستفاده نا محدودو رایگان از تله اسکی در « کوروالدن »

اتاق دو نفره با حمام برای هرنفر ۳۳۰۴۴۵ ریال
اتاق یکنفره با حمام ۳۴۰۷۲۵ ریال

BOAC
ازشما مواظبت میکند

برای کسب اطلاعات بیشتر به آژانس مسافرتی خودویا بی. او. آ. سی در تهران خیابان شاهرضا شماره ۳۲۳ تلفن ۹-۲۱۲۳۲۵ یا آبادان - سان شاین آرکاد تلفن ۳۱۵۴ - ۲۴۷۱ مراجعه فرمائید .

هرایرانی باید صاحب خانه شود

برای خرید یاساختن خانه و آپارتمان تاهفتاد درصد بهای آن
ازصندوق پس انداز مسکن

بانك رهنی ایران

وام دریافت دارید ودر مدت ۱۵ سال ماهانه پرداخت نمائید.

آغاز یک نهضت بزرگ
اجاره نشینی نه!
همه دیوارها اختیاری

بانك رهنی ایران

کی چی کجا

هرچه لازم دارید از روی حروف الفبا پیدا کنید

ا

آرایش وزیبائی

میزامپلی در گیسوی فنسی
بی‌نظیر است. بین چهارراه پهلوی وامیراکرم جنب کوچه بهرامی ساختمان شرکاء تلفن: ۶۶۸۳۳ ۶۱۳۷۶۰

سالن آرایشگاه زنانه ومردانه نیک
زیر نظر متخصص‌فن آرایش زنانه ومردانه . چهارراه‌مخبرالدوله مقابل بانك صادرات‌تلفن ۳۳۱۶۲۶

سالن آرایش ژنو
مبتکر زیباترین وجذابترین مدل آرایش . خیابان‌شاه‌ابتدای کاخ‌شمالی تلفن ۶۷۴۹۷

شاپورمدیرسالن آرایش وزیبائی الیزا
از اروپا مراجعت کرده‌است. جاده قدیم شمیران جنب سینما پاسفیك تلفن ۷۵۵۶۲۳

آژانس مسافرتی

شرکت سهامی پرس‌اکسپرس
موسسه حمل و نقل‌بین‌المللی‌امورواردات وصادرات مشتریان گرام را در اسرع وقت با تشکیلات‌مجهز خود در کلیه‌نقاط انجام میدهد. ضمنا قسمت فروش بلیط کلیه خطوط هواپیمائی در خدمت مشتریان عزیز خواهد بود . سعدی‌جنوبی‌ساختمان نمازی تلفن‌های ۹۵ الی ۳۹۱۲۹۳ تلفن رزرواسیون۳۹۲۳۷۶

آموزشگاههای فرهنگی

آموزشگاه خیاطی آذرمهر و فرشید
دیپلمه خیاطی از کشور های اروپائی‌به متدگرلاوین. دوره کامل گلسازی کار ها ی‌دستی.خیابان آرامگاه نش نازی‌آباد تلفن۵۵۰۷۶ و کوی نهم آبان

آهن آلات ساختمانی

فروشگاه امین
فروشنده کلیه آهن‌آلات و لوازم ساختمانی . میدان‌تجریش خیابان دزاشیب مقابل کلانتری تجریش تلفن ۸۳۹۹۷

حسین همدانی
عرضه کننده انواع آهن‌آلات. تهران‌نو نبش خیابان کهن . تلفن‌های ۷۵۰۵۷ و ۷۱۶۱۶ مرکز ساختمان بانك سپه بازار تلفن ۵۰۲۴۳

آموزش رانندگی

آموزشگاه رانندگی سلطانی
زودتر و بهتر میاموزید.خیابان قزوین سه‌راه مهرآباد تلفن ۹۵۸۸۷۱

رانندگی دقت تلفن ـ ۳۱۹۴۴۸ باسابقه ۴۰ ساله

هنرکده فنی نارمك
تعلیم با اتومبیلهای آخرین سیستم زیرنظر مجرب‌ترین مربیان . نارمك ایستگاه بیمه خیابان سمنری تلفن ۷۹۰۶۹۴

آموزشگاه‌رانندگی دولت‌خواه
مجهز به اتومبیلهای آخرین سیستم در اختیار هنرجویان قرار دارد تا پایان گواهینامه‌در کمترین مدت بطور شبانه روز رحیدیه خیابان ۱۴ متری تلفن ۷۹۵۷۱۴

تعلیم رانندگی جم
هنرستان فنی و رانندگی جم مرکز آموزش صحیح رانندگی جزبه بهترین وسیله‌آموزش. به فرهنگیان و دانشجویان تخفیف داده میشود . نواب بین چهارراه رضائی و سالار تلفن ۹۵۳۷۸۹

تعلیم رانندگی
آموزش رانندگی و آئین نامه کالج با اتومبیلهای فولکس پیکان آریا و شاهین تحت نظر مربیان تحصیل‌کرده و مجرب در کمترین زمان آئین نامه و رانندگی را طبق آخرین‌روش و تکنیك به‌شما آموخته وقبولی شما را تضمین مینماید- نشانی خیابان ری بالاتر از کوچه آبشار نرسیده به سه‌راه امین حضور تلفن ۳۵۰۱۷۰

آموزشگاه رانندگی یوسف
با ماشینهای آخرین سیستم با متد صحیح آئین‌نامه دراختیار هنرجویان. یوسف‌آباد ایستگاه سوم تلفن ۶۲۲۲۹۵

آموزش مناسك حج

آموزش مناسك
حج مخصوص‌بانوان
روزهای ۵شنبه و سه‌شنبه کلاسی زیر نظر خانم‌روستا دایر است که کلیه‌بانوانیکه با کاروان حج انصار اسلامیه بمکه مشرف میشوند میتوانند در روزهای مذکور تمام اعمال مذهبی ومناسك حج را فرا گیرند. تهران خیابان پشت مجلس کوچه نظم‌الدوله (فاطمیه بانوان)

آموزش مناسك
حج مخصوص بانوان
روزهای‌یکشنبه وسه‌شنبه زیرنظر خانم مطهری دایر است که کلیه بانوانی که با کاروان‌حج انصاراسلامیه به‌مکه مشرف میشوند می توانند در روزهای مذکور تمام اعمال مذهبی‌ومناسك حج را فراگیرند. گذروزیر دفتر کوچه حمام الماسیه پلاك ۱۴

استخر وحمام سونا

حمام سونا . پارافین با دوشهای ماساژ استخر سر پوشیده. کافه تریای شیشه‌ای جهت حمام آفتاب . خیابان کاخ پائین تر از میدان کاخ ۱۵۱ تلفن ۷۷۴۸۹۷
برنامه اختصاصی شخصیت‌های مملکتی شنبه، دوشنبه ، چهارشنبه از ۱۸ تا ۲۲
برنامه بانوان: صبح هاشنبه . دوشنبه چهارشنبه تا ۶ بعد ازظهر .
برنامه آقایان : یکشنبه ، سه‌شنبه ، پنجشنبه۱ بعدازظهر تا ۱۰ شب‌وروزهای تعطیل صبح وعصر.

ب

بارکش شهری

ترانسپورت بار
حمل‌ونقل بار در تهران وسایر شهرستانها. شمیران‌بالای‌سینما مولن‌روژ تلفن ۷۱۱۱۱

مهران بار
حمل و نقل‌باردرشهر و حومه بوسیله کامیون و وانت دروازه‌شمیران‌خیابان مهرآن خیابان گرامی تلفن ۷۵۵۷۳۳

آریان بار
بارکش شهر و حومه.خیابان تاج مقابل کاریر تلفن۹۷۱۵۵۱

خوش بار
حمل کلیه بار بوسیله وانت های لوکس به تهران و شهرستانها . خوش‌بین بوستان سعدی ودامپزشکی تلفن های ۹۵۶۰۰۰ و ۹۵۶۰۰۱

آصف بار
بارکش شهر و حومه و حمل بار بتمام شهرستانها . خیابان ری مقابل بیمارستان بازرگانان تلفن‌های ۳۵۱۸۸۸ـ ۳۵۲۳۹۷

ثلاث بار
بهترین موسسه‌حمل و نقل بار در اسرع وقت تلفن ۵۵۵۵۵

جرثقیل و بارکش شهری عقاب بار
جاده مسگرآباد‌چهارراه امیر سلیمانی تلفن ۳۵۳۶۳۶

بوتیك

فروشگاه پلنك صورتی افتتاح شد
بلوار الیزابت چهارراه کاخ شماره ۵۰ـ۴۸ تلفن ۴۵۸۱۹

بوتیك کودك
فروشنده انواع پوشاك بچه کت و شلوار و پیراهن ـ کفش از نوزادتا۱۲ سال . شاه‌خیابان بهرامی تلفن ۶۹۹۵۲

بوتیك الونك
بوتیك هنرمندان
خیاطخانه الونك خیاطخانه هنرمندان . دوراهی یوسف‌آباد اول محمدرضاشاه شماره ۳۶ طبقه‌دوم تلفن۶۲۴۴۵۹ افتتاح‌شد.

پ

پرنده

فروشگاه تولیدی مرغ پارس
مرکز توزیع مرغ آماده به طبخ و زنده و تخم مرغ روز. سفارشات فوری‌پذیرفته میشود. نظام‌آبادمیدان محمد رضاشاه بهرامی تلفن ۷۵۵۹۵۹

موسسه تولیدی مرغ دهکده
مرکز پخش‌مرغ پرکنده و زنده تخم مرغ روز جهت شهرستان سفارش پذیرفته میشود . تهران خیابان خواجه‌نصیر طوسی تلفن ۷۶۰۶۱۴

مرغ گیشا
فروشنده مرغ زنده و کشته و تخم مرغ روز میدان کندی اول خیابان تاج تلفن ۹۵۸۱۸۶

پوشاك

پوشاك پارس
فروشنده انواع‌جالبترین پوشاك مردانه.اسلامبول تلفن ۳۰۳۵۰۷

فروشگاه نایس
فروشنده انواع پوشاك‌ولوازم آرایش کادوئی و ساعتهای سیکو . میدان۲۵ شهریورجنب بانك عمران تلفن۶۲۷۷۶۹

پوشاك سلیمی
بورس شلوار زنانه دخترانه پسرانه ـ کابشن ـ کرست و شکم‌بند . کوچه برلن تلفن ۳۱۰۹۵۱

پارچه مردانه وزنانه

اطلاعیه‌طالاربزرك پارچه
بانوان شیك‌پوش توجه فرمایند طالار بزرك پارچه تازه‌ترین پارچه های فصل را در طرحها ورنگهای بدیع‌وجالب فراهم آورده و باقیمت بسیار ارزان بمعرض فروش گذاشته است طالاربزرك‌پارچه‌چهارراه شاه ساختمان رویال طبقه دوم تلفن ۶۰۴۵۹

پرده

نمایشگاه پرده انسی
فروشنده جالبترین پارچه‌های پرده‌ای دوخت و نصب در محل وانواع روتختی ملافه رومیزی دروازه‌دولت اول روزولت تلفن ۷۶۲۹۱۸

پیراهن مردانه

پیراهن کادو
مبتکر پیراهن مردانه. شاه‌آباد جنب سینماسعدی تلفن ۳۰۴۹۸۳

پلاستیك

کارخانه تاجیك
تولید کننده و فروشنده‌انواع شلوارهای پلاستیکی بازار کیلوئی‌ها سرای سجاد تلفن ۲۹۵۳۲

پاکت - کاغذ - مقوا

پاکت سازی پرنده
تهران اول جاده ارامگاه سازنده انواع پاکتهای کاغذی از ۲۵ گرم تا ۲۵ کیلو یك‌لا و دولا برش انواع کاغذهای‌بوبین تبدیل کاغذ های بوبین به‌ورق باندازه های مختلف انواع‌نوار کاغذی برای ماشینهای حساب تلفن کارخانه ۲۹۸۹۴ فروشگاه ۲۰۳۷۱

پوست دوزی

پوست دوزی مولن‌روژ
جالبترین پوست‌های‌ایرانی و خارجی دراختیار بانوان محترم. خیابان شمیران جنب سینما ریولی تلفن ۷۳۰۰۲

پوست دوزی مینك
عرضه کننده مدرنترین پالتو پوست های‌ایرانی وفرنگی . تخت جمشید طبقه زیرین شرکت‌تلفن تلفن ۶۷۹۶۰

ت

تعمیر اتومبیل

اتوسرویس کیهان
تعمیر کار گلگیرصاف کاری جوشکاری و نقاشی وسرویس کامل همه نوع اتومبیل . شهرری خیابان رزم‌آرا جنب بیمارستان فیروزآبادی تلفن ـ ۵۹۱۳۳۰

اتوسرویس کرملو
تعمیرگاه مجاز شماره ۱
اریا و شاهین جیپ
شمیران مقابل سینما پاسفیك اول شیراز تلفن ۷۵۹۰۰۰ و ۷۴۶۴۲ انجام دهنده گارانتی اتومبیلهای نو تا ۵۰۰۰ کیلو متر

اتومبیل سرویس‌آسیا
تعمیرگاه مجاز شماره ۱۱ فولکس واگن
ولوازم یدکی اصلی فولکس ـ واگن . اول تهران‌پارس جاده مازندران تلفن ۷۸۲۰۱۱ و ۷۸۲۰۱۰

تعمیرگاه پارس
نمایندگی مجاز شماره ۱۸ فولکس‌واگن و تعمیرگاه مخصوص اتومبیلهای بنزدیزلی و بنزینی خیابان‌مخصوص‌مقابل بیمارستان لقمان‌الدوله ادهم تلفن ۹۵۳۷۰۳ـ ۹۵۹۶۹۲

تعمیرگاه جنرال‌فولکس
تعمیر کننده همه نوع‌فولکس واگن خیابان شاهرضا چهارراه گرگان تلفن ۷۵۵۷۰۵

تعمیرگاه نصرت
تعمیر همه نوع اتومبیل آمریکائی ـ آلمانی ـ روسی ـ ایتالیائی خیابان نادرشاه مقابل کلانتری ۵ تلفن ۶۲۲۳۴۶

تعمیرگاه مرکزی فیات
تعمیرات همه نوع اتومبیل فیات با سرویس مجهز شهناز چهارراه صفا شماره ۱۳۹ تلفن ۷۵۹۶۷۴

تعمیرگاه دیزل موتور احمد عامری
تعمیر کامیون «بنز» ولوو «داف» لیلاند و تعمیر پمپ و فارسنو کا شوش خیابان سپهبد رزم‌آرا تلفن ۵۲۸۵۴

فروشگاه سرباز
آریا ـشاهین ـجیپ
اگر میخواهید ماشین شما همیشه سالم و مطمئن باشد لوازم اصلی مصرف کنید . نماینده رسمی شرکت جیپ نبش خیابان آکباتان و ملت ساختمان سرباز تلفن ۳۱۰۶۱۶ و ۳۱۲۵۰۲

اتو سرویس دلتا
اول شاهرضاخیابان بهارتلفن ۷۵۶۴۴۹

جنرال سرویس مدرن
تعمیرات کلی اتومبیل های مرسدس‌بنز در تمام روز آماده کار میباشد . زیرنظر (رحیم هاشمی) میکانیك خیابان شهناز سه راه شکوفه . خیابان دلگشا نرسیده بمیدان کلانتری تلفن ۳۵۵۶۱۵

تعمیرگاه آلپ
اتو سرویس و تعمیرات اتومبیل های آلمانی : فورد ـ اپل ـ فولکس‌واگن و دارای بالانس چرخ مرسدس‌بنز . چهارراه کالج خیابان شیرازی مقابل پلی‌تکنیك تلفن ۶۸۸۱۱

تعمیرگاه حاج حبیب
تعمیرات اتومبیل واکسهال. خیابان تهران‌نو جنب پمپ‌بنزین تلفن ۷۹۱۸۴۷

تعمیر لوازم برقی

تلویزیون سرویس مارکاریان
نماینده تعمیر تلویزیون های وتعمیر تلویزیون ترانزیستوری (R.C.A.R.T.A)
نادری شماره ۴۴ تلفن۳۱۲۵۹۸

تلفن تعمیرگاه ۹۶۰۵۴۶
تلویزیون شما فوری‌در منزل تعمیر میشود .

تلویزیون شما فوری در منزل تعمیر میشود . تلفن ۹۶۰۵۴۶

تعمیر ونصب یخچال وکولر وآبگرمکن

جنرال‌سرویس
رنك و تعمیربخاری‌و آبگرمکن با نازلترین قیمت
تلفن ۷۹۳۰۵۷

موسسه فنی نوریکار ۴۰۶۶۴
رنك‌امیزی بخاری برنگهای دلخواه شما پخته شده در کوره ۲۰۰ درجه‌با سرویس حمل‌ونقل ۶۰۰ ریال

موسسه فنی ممتاز
تعمیر کننده کولر آبگرمکن بخاری یخچال . خیابان شهباز- جنوبی نبش چهارراه تیردوقلو تلفن ۳۵۰۱۰۹

کارگاه ملك پور
تعمیر آبگرمکن وبخاری و نصب کولر وکانال ـ کشی ساختمان در کلیه نقاط تهران‌فوزیه‌خیابان شهرستانی خیابان ترقه تلفن ۷۳۸۳۶

الکترو شوفاژ
تعمیرات یخچال‌رادیوتلویزیون. پائین‌تر از سه راه شاه جنب سینما مهتاب تلفن ۴۵۵۴۲

تزئین مجالس جشن

الکتریکی نورهاشمی
مجهزترین موسسه تزئینات الکتریکی و ظروف کرایه در ایران . شهباز جنب میدان خراسان تلفن ۳۵۵۵۶۴ ـ ۳۵۵۵۶۵

الکتریکی ایفل
تزئینات مجالس و سیم کشی ساختمان‌نو فروشنده ادوات‌برقی. خیابان‌مولوی فیات۱ بادالکتریکو ایفل تلفن ۵۵۸۸۸

الکترو شهرداد
تزئینات مجالس و سیم‌کشی ساختمان فروش انواع ادوات برقی و نصب آنتن تلویزیون. شاه شیخ‌هادی مقابل دبستان فیروز کوهی تلفن ۴۳۴۷۴

تریکو

عسکری‌زاده
تولید کننده‌عالیترین نوع تریکو در ایران. لاله‌زارنو کوی یاسمی ساختمان میخك تلفن- ۳۳۷۶۲۲

کشبافی نادیا
تولید کننده انواع تریکو مردانه زنانه وبچه گانه . محل پخش فروشگاههای معتبر بازار تلفن ۳۳۴۰۹۷

تریکو مخصوص
باامتیاز منحصربفردمخصوص تریکو همه رقم . نشانی خیابان خیام نرسیده بمیدان اعدام جنب شرکت تلفن طبقه فوقانی بانك بازرگانی ایران تلفن ۵۳۳۶۱

شهر تریکو
تهیه کننده انواع لباس های تریکو زنانه مردانه و بچه‌گانه . کلی‌وجزئی. شاه آباد مقابل سینما اروپا .
تلفن ۳۱۸۰۹۱

تابلو

سیلور
نئون پلاستیك
تلفن ۹۶۰۷۷۴

شرکت شب نما
نئون ستاره
سازنده تابلوهای نئون و پلاستیك و چراغهای مدرن پلاستیکی شاه چهارراه کاخ شماره ۲۹۵ تلفن ۶۱۱۹۴۵

نئون پلاستیك دلاور
سازنده انواع تابلو های نئون پلاستیك ـ تبلیغاتی . شاه‌آباد اول ملت شماره ۵۶ تلفن ۳۰۵۱۸۵

بیستون
نامی درخشان‌در صنعت تابلو های نئون و پلاستیك درتهران و شهرستانها . تلفن ۳۱۵۸۴۰

تابلوکار
چاپ‌انواع عکس‌برگردان برای مصارف صنعتی و تبلیغاتی . تلفن۷۶۰۲۸۴

شرکت تولیدی وتبلیغاتی مقدم
سازنده تابلو های نئون پلاستیك و مدرنترین چراغهای پلاستیکی , سقفی تلفن- ۹۵۶۶۸۹

تابلو سازی موج
سازنده جالبترین تابلوهای نئون وپلاستیك . تهران‌خیابان بوذرجمهری غربی جنب پمپ بنزین‌شماره ۱۳۸ تلفن۲۱۳۶۱

۳۹۳۷۱۹
تلفن جدید
نئون پلاستیك فتاحی

ج

جرثقیل

جرثقیل پارس
تلفن ۷۸۶۶۲ و۷۸۱۱۱۲
مجهز بانواع جرثقیل ـ های تمام گردان برقی و هیدرولیك دکل بلند

چ

چای

چای‌کیسه معطر (ریجویز)
Ridgways TEA
EARL GREY BLEND
Imported English
NET WT. 2¼ grams
BLENDED & PACKED BY RIDGWAYS LTD. LONDON ENGLAND
بسته‌بندی شده در لندن . نماینده انحصاری‌درایران‌عرب‌زادگان تهران تیمچه قیصریه بازار تلفن ۲۳۴۶۴

چای زمانی
چای زمانی با عطر و طعم عالی چای‌زمانی خستگی را برطرف میکند .
چای زمانی‌را از نزدیکترین مغازه ابتیاع‌فرمائید . بازار سرای مسلحی تلفن ۲۷۴۱۴

چلوکباب

سالن چلوکبابی کاظمی‌پور
در محیطی ارام و پدیرائی عالی مطبوعترین چلوکباب و انواع غداهای دیگر رادراختیار خانواده‌های محترم میگذارد تهران‌نو ایستگاه مدرسه تلفن ۷۹۱۳۸۴ روز های تعطیل چلو کباب از ۸ صبح آماده‌است

چلوکباب شایان
مطبوعترین چلو کباب بااصول بهداشتی . بازار بزرك طبقه دوم شماره ۱۴ تلفن ۲۴۸۳۴

سالن چلوکبابی جهان
دارای سالن خانوادگی و محیطی شایسته و مطبوعترین چلوکباب وانواع غذاهای‌ایرانی دراختیار مشتریان عزیز میباشد شهرری میدان فلکه تلفن ۵۹۱۱۱۷

سالن چلوکبابی یکتا
دارای محیطی ارام ومطبوعترین غذا درخدمت مشتریان محترم. خیابان رزم‌آرا مقابل باربری اصفهان تلفن ۵۸۶۴۷

چلوکباب بلوار نو
بهترین چلوکباب باپذیرائی خوب در سالن مجهز و مدرن . جمشیدآباد شمالی چهارراه‌بلوار تلفن ۴۲۲۷۸

چلوکباب پارك نارمك
مطبوعترین چلوکباب وسالن پذیرائی برای برگذاری جشن وعروسی . سیمتری نارمك اول هفت‌حوض تلفن ۷۹۳۴۲۷

چلوکباب جوانان‌اسلامی
جوانان بانشاط در محیط آرام چلوکبابی اسلامی که مجهز باصول بهداشتی و مطبوعترین غذااست ، غذاصرف میکنند. میدان‌شوش تلفن۳۵۴۰۴۹

چلوکباب زورق
لذیذترین غذا را در سالن مجهز زورق که همیشه اماده پذیرائی است صرف فرمائید . اسکندری بین‌ساسان‌وآیزنهاور تلفن ۹۵۵۹۴۵

سالن‌چلوکبابی‌حسنخانی
مطبوعترین چلو کباب وجوجه کباب‌با سرویس مخصوص‌برای میهمانیها و مجالس خصوصی آماده پذیرائی میباشد تلفن ۷۷۱۵۳۶ فرح شمالی میدان پالیزی

چلوکباب راستی
دارای سالن پذیرائی مجهز باصول بهداشتی و لذیذترین غذا . خیابان خراسان شرقی ایستگاه آقارضا تلفن ۳۵۱۲۵۸

ح

حفرچاه

شرکت آبیاری سیلاب
حفر چاه عمیق و نیمه عمیق روش پمپ و موتورنقد واقساط تلفن ۵۸۳۹۵

خ

خشکبار

خشکبار امید
تولید کننده و پخش کننده انواع خشکبار مخصوص شهرستانها . بازار آهنگران شماره ۱۶۸ تلفن ۲۸۴۱۳

خشکبار گلزار
عرضه کننده انواع‌خشکبارو آجیل گرم و بهترین پسته های کادوئی . اسلامبول جنب سینما سهیلا تلفن ۳۰۴۳۶۶

خشکبار خندان
در تمام مجالس از خشکبار خندان استفاده میشود خندان فروشنده انواع خشکبار ـ آب لیمو و بن‌بن . بازار سرای آهنگرها تلفن ۲۶۸۹۳ـ۲۴۶۵۷

خشك شوئی

خشك شوئی پوستین
کیلوئی ۶۰ ریال ـ خشك شوئی کلیه البسه بخصوص‌چیر وچرم طبیعی سرویس خشك شوئی لرد بدون دریافت وجه اضافی انواع البسه خشك‌شوئی را از محل تحویل گرفته و در محل تحویل مینماید تلفن های ۹۶۲۸۳۱ ـ ۹۵۰۸۸۵

د

دوزندگی

دوزندگی نامور
دوزنده انواع کت , شلوارهای آخرین مد مردانه . رودکی‌بین وثوق و هاشمی مقابل بانك‌ملی ایران تلفن ۹۵۰۴۳۷

دوزندگی بن‌زور
مخصوص آقایان جنتلمن و شیك‌پوش دوزنده بهترین کت و شلوار . باغ سپهسالار تلفن ۳۳۷۰۹۷

دوزندگی هیلتون‌صالحی
دوزنده مدرنترین کت وشلوار مردانه انواع کت و دامن مانتو و پالتوهای ماکسی زنانه در طرحهای مد روز . لاله‌زار جنب مسجد بزرك ۳۱۰۸۲۲

دوزندگی رشدی
با کارگران با تجربه خود آماده است در اسرع وقت جالبترین کت و شلوار راتحویل دهد . لاله‌زارنو پاساژ چلچله مقابل کافه کریستال .

در وپنجره ساختمانی

کارخانه صنعتی متحد
سازنده و تولید کننده درو پنجره پروفیل . اسکلتهای فلزی ساختمان . خیابان ارامگاه ایستگاه بانك‌تلفن ۲۶۵۳۲

کارگاه فنی بهرام
کلیه کارهای ساختمانی از قبیل سیم کشی جوشکاری در و پنجره فلزی لوله کشی و نصب کولر و کانال کشی ساختمان و هرنوع تعمیرات پذیرفته می شود خیابان امیرکبیر مقابل کوچه میرزا محمود وزیر تلفن ۳۱۸۲۴۸

داروهای گیاهی

فروشگاه بوعلی
انواع داروهای گیاهی ایرانی ادویه‌جات چهارسوق بزرك بازار مسجد جامع تلفن ۵۳۳۷۳ صندوق پستی ۳۲۲۴

دکوراسیون وتزئینات

سازمان تزئینی رکسانا
انواع کاغذ دیواری با ده درصد تخفیف و دوخت ونصب پرده پارچه‌ای . سلطنت‌آباد جنب سوپردی تلفن ۷۷۳۱۵۱

فروشگاه مدرن امینی
پرده کرکره ـ کاغذدیواری کف‌پوش پلاستیك وانواع لوازم خانگی . خیابان شهباز اول خیابان آبشار تلفن ۳۵۵۰۹۶

تزئینات کارآمد
آگوستیك جدید تزئینی در هشت نوع و چسب آگوستیك جدید وارد شد. انواع کاغذ دیوار مخملی‌و ایرانی با نازلترین قیمت با تضمین جهت فروش آماده است . تلفن : ۳۱۸۳۱۵

تزئینات فرید
عرضه کننده انواع کاغذ دیواری ایرانی‌فرنگی کف‌پوش- پرده کرکره امریکائی . ثریا بین رامسر و روزولت شماره۸۳ تلفن ۷۵۹۴۳۵

تزئینات تابان
فروشنده پرده‌کرکره آمریکائی و کاغذ دیواری موکت ـ کف پوش . آگوستیك . درب باز کن برقی نیروی‌هوائی‌سیمتری وثوق ایستگاه مسجد تلفن ۷۹۵۵۱۳

دامپزشکی

کلینیك دامپزشکی وسالن زیبائی‌حیوانات از ساعت ۸ر۳۰ تا ۱۳ خیابان تخت طاوس‌بشش فرح‌جنوبی تلفن۷۶۲۱۱۶

دفاتر اسناد رسمی وازدواج

دفتر اسناد رسمی‌شماره ۲۱۱ تهران
گواهی امضاء‌سر دفترحسین افشار . شاهرضا پیچ شمیران تلفن ۷۵۵۹۱۵

ر

رادیو

رادیو اتومبیل
سواری- باری-اتوبوس مرکز فروش ونصب رادیو شایان
پشت شهرداری‌تلفن۳۰۵۰۴۶

رادیو شادی
نصب و تعمیر وفروش انواع رادیوگرام اتومبیل.بوذرجمهری نو نرسیده به خیابان ری تلفن ۳۵۰۰۴۶

رادیو نصیر
بورس تلویزیون و رادیو گرام مبله و گرام استریو . میدان سپه ساختمان لباف‌تلفن ۳۱۷۵۲۰

رنگ ساختمان و اتومبیل

فروشگاه بهزادی
فروشنده انواع و اقسام رنك های خارجی وایرانی.۲۴ اسفند اول ششم بهمن جنب بانك‌پارس تلفن ۴۸۰۶۱

رنك رویان
فروش رنگهای سینتال پیمانکاری‌تعمیراساسی‌ساختمانها و دکوراسیون‌قلهك‌دولت‌چهارراه رستم آباد تلفن ۸۸۰۴۷۰

فروشگاه صنعتی
فروشنده رنك هاویلوکس ـ سینتال ـ سیگمالوکس. خیابان شاهرضا اول گرگان تلفن ۷۴۰۸۶

جدیدترین رنك شیشه ویترا
جهت دانشجویان و نقاشان مینیاتور وارد شد . امیرآباد- شمالی بالاتر از پمپ بنزین‌جنب خیابان کاشان شماره ۵۴۳ دکوراسیون‌رنك‌برادران کرامت.

س

ساختمان

نقشه ونظارت ساختمان دفتر فنی سعید.امیرآباد شمالی نرسیده‌به‌آریامهر

دفتر ساختمانی مقدم
عرضه کننده خانه‌های مدرن بطور نقد و اقساط . شمیران خیابان بوعلی چهارراه اسدی شماره ۱۹۴ الی ۲۰۰ تلفن ۸۵۱۳۱۰

کارخانه سنك‌بری (شاهین)
تهیه کننده و نصب‌سنك‌های ساختمانی. خیابان‌سپهبدرزم‌آرا مقابل باسکول میهن تلفن ـ ۲۷۲۹۹

بازرگانی پاستور
خانه های مدرن دروس گلستان و صاحبقرانیه در شمیرانات اجاره یا بفروش می رسد . تلفن ۸۶۶۱۴۳

سازمان تعمیر مسکن و تاسیسات
کلیه کارهای تعمیرات ساختمان و تاسیسات‌وتزئینات‌را از مبلغ هزار ریال تاده‌میلیون ریال در کمترین مدت تلفن- ۷۷۰۸۱۳

موسسه فنی صبا
لوله بازکنی با دستگاه تراکم هوا فوری .
تلفن ۷۶۰۸۷۷

ش

شیشه

فروشگاه روزولت
فروشنده انواع شیشه های ساختمانی با نازلترین قیمت میدان ۲۵ شهریور (بابائیان) تلفن ۶۲۰۰۱۰

بورس شیشه ریحانی
فروش انواع شیشه‌های ایرانی و فرنگی بطور رنگی و ساده و نصب آن در محل به قیمت مناسب. چهارراه گلوبندك اول خیام تلفن۲۷۳۵۲ـ۵۷۵۹۳

ص

صابون سازی

صابون‌سازی‌حاجیان‌زاده
سازنده و فروشنده انواع بهترین صابونهای رختشوئی و حمام و پودر رختشوئی بوتان . خیابان صاحبجمع تلفن۲۷۷۰۴

صنایع چاپ

چاپ فلزات
قوطی‌سازی تهران
سازنده انواع و اقسام قوطی های فلزی.خیابان آیزنهاور خیابان سپهبد عمیدی شماره ۱۵۴ تلفن ۹۵۴۷۰۲

شرکت چاپ آذر
آماده برای انجام کلیه کارهای رنگی افست
چاپ کتب و مجلات ـ تهیه کلیشه وکاغذ
خیابان ایرانشهر جنوبی ـ شماره ۳۷
تلفن: ۶۴۰۲۸

ع

عکاسی

فتوتك
تلفن ۷۶۱۳۸۲
زیر نظر روبیك‌خاچاطوریان. عباس‌آباد خیابان مهناز

ف

فرش

فرش اعتماد
فروشنده فرش های کاشان ـ کرمان ـ تبریز ـ غیره و معاوضه فرشهای کهنه. جاده قدیم شمیران مقابل‌سینما مولن‌روژ تلفن ۷۵۸۲۷۰

فتوکپی-پلی کپی

دفتر فنی مورتیه
چاپ نقشه با اوزالیدعکسبرداری از اسناد . خیابان پهلوی‌مقابل سینما آتلانتیك ۶۲۲۶۸۷ ـ ۶۱۲۰۲۷

موسسه فنی بزرگمهر
چاپ و نقشه‌اوزالید وفتوکپی کاخ بالا خیابان بزرگمهرتلفن ۶۱۳۸۲۲

ق

قنادی

کافه قنادی دی
فروشنده بهترین شیرینی و انواع کیك‌های جشن تولد در اسرع وقت موجود است.خیابان ری‌چهارراه‌آبشار تلفن۳۵۳۴۰۳

قنادی و کافه قنادی نوبخت
سازنده انواع شیرینی های ترخامه‌دار و رولت خامه‌ای و کیك‌های سفارشی . خیابان شاه‌آبادتلفن ۳۹۳۰۸۹

توجه فرمائید
جمعه وقت رفتن به‌اسکی نان خامه‌ای و رولت ودر مراجعت شیرینی و آجیل منزل را از قنادی مارسل تهیه فرمائید . خیابان تهران‌نوایستگاه پل .

قالی‌شوئی

قالی‌شوئی تاج
رفوگری و شستشوی قالی شما را با دستگاه‌های مدرن تمام اتوماتیك در اسرع وقت انجام میدهد بازار عباس‌آباد سرای حمید دفتر ۲۱۳۴۴ کارخانه ۵۳۲۶۲

ك

کارتن سازی

کارتن سازی لوکس
سازنده انواع کارتن‌سفارشات هراندازه وهر تعداد در اسرع وقت بانازلترین قیمت . بوذرجمهری جنب گاراژ اتوتاج تلفن ۲۲۷۰۶

کارتن سازی سیروس
انواع کارتن برای هرنوع کالا و بهراندازه . چهار راه سیروس جنب داروخانه رفعت تلفن ۳۵۶۵۴۰

کیف وکفش زنانه

کفش پروین
فروشنده همه نوع کفش مردانه . خیابان امیریه سرپل امیربهادر تلفن ۵۳۱۳۳

کیف چمدان- لوازم سراجی

سراجی جامعه طاهرزاده
همه رقم اجناس سراجی از قبیل کیف و چمدان با مدلهای جدید کلی و جزئی به نازلترین قیمت . تهران بازار مشیرخلوت تلفن ۵۵۵۷۸

سراجی زیبا
(غضنفر اسم رازی) تولید کننده وفروشنده‌انواع بهترین لوازم سراجی . بازار چهارراه سلطانی شماره۳۰تلفن ۵۸۱۳۸۷

کرایه ظرف

ظروف کرایه‌ابوالصدق
کرایه انواع مدرنترین ظروف برای کلیه جشنها، و مجالس. امیریه اول امیربهادر (بوعلی) تلفن ۲۳۴۳۹

پخش‌ظروف کرایه‌صداقت
کرایه انواع و اقسام ظروف کرایه مخصوص جشنها و مجالس . امیریه مقابل پل امیر بهادر تلفن ۲۷۴۹۳

ظروف جعفری
تلفن ۸۵۲۵۶۰
شمیران ابتدای جاده پهلوی

کرایه اتومبیل

اینتر ناشنال کار
قابل توجه‌اهالی محترم‌شمیرانات نزدیکترین آژانس اتومبیل‌های مدرن تشریفاتی در اسرع‌وقت. خیابان قدیم شمیران تلفن ۷۷۱۳۳۵

کی چی کجا ؟ کی چی کجا ؟ کی چی کجا ؟ کی چی کجا ؟ کی چی کجا ؟ کی چی کجا ؟

RENT A CAR

شرکت
رویال تاکسی سرویس
هرلحظه آماده‌است تامدرنترین اتومبیلها را دراختیارشما بگذارد. چهل‌متری ایرانشهر اول شاه‌عباس کبیر شماره ۶ تلفنهای ۶۲۰۲۴۱ ـ ۶۲۳۸۰۰

پارس نو
اتومبیلهای تشریفاتی کرایه با راننده و بدون راننده. ژاله خیابان وحید دستگردی تلفن ۳۰۴۹۵۹

مسافرت به تمام نقاط ایران و برگزاری جشن‌ها و گردش‌ها بوسیله اتومبیلهای سواری آخرین سیستم در ۲۴ ساعت با راننده وبدون راننده
با سرویس اتومبیل کرایه ایران
نواب سه‌راه هاشمی تلفن ۹۶۲۸۹۳

تهران تاکسی سرویس
دارای اتومبیل های آخرین سیستم ـ سواری برای همه جا و همه وقت آماده خدمت شما است. انتهای ویلا (چهارراه سپند) شماره ۲۱۴ تلفن های ۶۲۷۲۵۵ و ۶۲۶۰۲۲

کلوپ ورزشی

باشگاه سوارکاران تهران
سوارکاری را در بهترین شرایط تحت نظر سوارکاران مجرب بیاموزید. نزدیک باشگاه افسران آمریکائی جاده قدیم شمیران کوچه زرین‌آقای مقدم.

گل و پرورش گل

گلستان شاهرخی
انواع و اقسام گلهای فصلی. چهل متری کریمخان زند اول نادرشاه مقابل کوچه ملکی تلفن ۶۲۶۴۳۹

رز
بزرگترین نمایشگاه گل تهران با جالبترین گلهای دنیا. یوسف‌آباد بالا انتهای خیابان محمد رضاشاه پهلوی تلفن ۶۲۰۵۲۹

گلفروشی بهرام
انواع و اقسام گلهای فصلی. تخت‌جمشید چهارراه روزولت تلفن ۷۵۶۹۵۲

لوازم اتومبیل

احمدیان
فروشنده لوازم اتومبیل. اول چهل متری نواب جنب نشاط تلفن ۹۵۲۰۹۹

جهان کمپرس
سازنده اطاق کمپرس وتراش فلزات جاده خراسان گاراژ امیرسلیمانی تلفن ۳۵۶۸۷۵

واکس مرمر

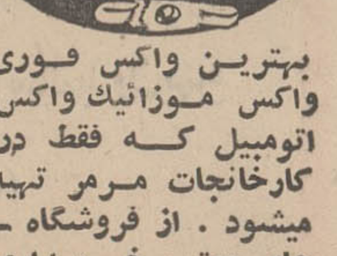

بهترین واکس فوری واکس موزائیک واکس اتومبیل که فقط در کارخانجات مرمر تهیه میشود. از فروشگاه‌های معتبر خریداری فرمائید. تلفن پخش ۳۱۸۸۹۱ ـ ۳۱۳۳۶۶

ایران کمپرس
سازنده اطاق کامل. خیابان خراسان تلفن ۳۵۴۰۷۶

کارگاه ایران فرز
سازنده انواع دنده‌های گیربکس تراشکاری و غیره خیابان‌قزوین جنب سینما تیسفون تلفن ۹۵۶۹۴۰

کارخانه سپرسازی وآبکاری تیسفون
خیابان قزوین چهارراه عسکری مقابل کمپانی لیلاند تلفن ـ ۹۵۸۹۸۰

شیشه خم زرین
فروشنده همه نوع شیشه‌های اتومبیل سواری و باری. خیابان خراسان شرقی مقابل ۸ متری خیام تلفن ۳۵۶۲۸۸

فروشگاه آرام
فروشنده همه نوع زنجیرضد یخ خیابان امیر کبیر روبروی داروخانه سلامت تلفن ۳۱۹۵۸۴

لاستیک

لاستیک سازی زریان
آماده است هرگونه سفارشات لاستیکی فنی و موتوری را در رنگهای مختلف انجام دهد. امیرکبیرچراغ برق کوچه ناظم‌الاطبا پاساژ تاج تلفن : ۳۰۵۲۹۲

لوازم ورزشی

فروشگاه ورزشی آرش
فروشنده انواع و اقسام لوازم ورزشی. فرح‌آباد ژاله نیروی هوائی ایستگاه دوم مقابل ساختمانهای بانک رهنی تلفن ۷۹۰۶۵۲

لوازم بهداشتی ونظافت

سرامیک تهران نقش
سازنده مرغوبترین سرامیک باشکال و رنگهای مختلف. خیابان رزم‌آرا فرح‌آباد سرای حاج حسینعلی تلفن ۲۷۱۶۴

لوازم صنعتی

ابزار فنی
فروشنده انواع و اقسام ابزارآلات صنعتی. سپه مقابل شرکت نفت تلفن ۳۱۷۶۳۷

لوازم آشپزخانه

کارخانه‌سازنده‌مصنوعات آلومینیوم منوچهر اورامانی
ظروف آشپزخانه و انواع کتری. بازار حضرتی کوی ارامنه تلفن ۲۳۳۸۷

لوازم پوشاک ارتشی

فروشگاه اکبرزردوز
فروشنده لوازم ارتش و تهیه کننده انواع و اقسام پرچم خیابان سپه و ناصرخسرو تلفن ۴۰۱۱۳ ، ۵۲۸۳۶

سازمان هنری خواجوی
تهیه کلیه آرمهای ارتش شاهنشاهی و وزارتخانه‌ها چاپ پرچم های ایران وبین‌الملل تلفن ۵۱۶۲۸

لوازم عکاسی

کارگاه فنی کرمانی
تعمیر کلیه دوربینهای عکاسی چشمی و فلشهای عکاسی و دستگاه‌های سینما. شاه‌آباد مقابل‌سینما حافظ تلفن ۳۰۵۳۷۷

لوازم خانگی

شرکت سهامی پشم‌باف تهران
تولید کننده انواع نخ‌پشمی و پتو در طرحها و رنگهای مختلف. جاده آرامگاه تلفن ۵۹۳۲۶ . ۵۶۳۶۰

فروشگاه مهران
فروشنده کلیه لوازم منزل : اجاق گاز ـ بخاری یخچال رادیو و تلویزیون. آریانا چهارراه گلی تلفن ۹۵۶۲۶۲

فروشگاه جعفری
فروشنده انواع فرش وکلیه لوازم منزل: کولر یخچال بخاری. غیاثی ایستگاه درختی تلفن ۳۵۰۸۲۷ ـ ۳۵۵۸۸۸

فروشگاه پاسارگاد
تهران‌پارس فلکه‌دوم مرکز فروش لوازم منزل تلفن ۷۸۰۱۷۰

فروشگاه شبان
عرضه کننده انواع لوازمات لوکس خانگی بخاری های مدرن برقی (اسپیدی) بفروش میرسد. شاه چهارراه شیخ هادی تلفن ۴۰۴۷۶

فروشگاه لایف
فروشنده مدرنترین لوازمات خانگی. آذربایجان نبش سلسبیل شمالی تلفن ۹۵۹۵۲۹

دیگ زودپز سیب
شرکت ایران سب
نمایشگاه: لختیان آلومینیوم طبقه هشتم تلفنها: ۶۰۵۴۰ ـ ۶۱۱۰۴۰
پنج سال تضمین تعمیر مجانی
تنها دیگ زودپز استاندارد شده
صندوق پستی ۱۴۰۵

فروشگاه حمید
فروشنده انواع لوازم لوکس خانگی: تلویزیون رادیو مبل صندلی در قیمت های مناسب سیمتری نارمک ایستگاه داروخانه تلفن ۷۹۳۹۸۱

فروشگاه عظیم پور
سازنده همه نوع سماورنفتی و چراغ خوراک‌پزی. میدان شاهپور مقابل ارامنه تلفن ۲۵۴۲۳

فروشگاه مشمع گلسازی
بازار چهارسوق کوچک ۲۲ تلفن ۲۱۸۰۴ حریری

بهترین ومرغوبترین مشمع
در رنگهای مختلف ازفروشگاه سید رضا موسوی خریداری فرمائید. بازارچهارسوق کوچک سرای سید محسن.

فروشگاه و نمایشگاه شادمان
فروشنده رادیو تلویزیون یخچال اجاق گاز وانجام دکوراسیون و مبلمان منزل وادارات لاله‌زار اول اکباتان تلفن ۳۱۰۹۴۴

شرکت میناژ
فروشنده بهترین وسائل زندگی ازقبیل یخچال ـ تلویزیون بخاری اجاق گاز و غیره. سعدی جنوبی تلفن ۳۱۵۱۹۴

لوازم ساختمانی

فروشگاه بهنام
فروشنده و سازنده انواع حوض مجسمه جدول لوله‌های بزرگ در انواع مختلف. روزولت مقابل هنک موتوری تلفن ۷۶۰۸۹۴

فروشگاه سپه
نماینده‌رسمی قفل های زایس ایکون و قفل آلفا و پخش انواع لولا قفل در سراسر ایران سپه جنب میدان‌موزه تلفن ۳۰۴۱۴۰

پخش لولا
پخش کننده انواع لولا در سراسر ایران. خیابان سپه میدان موزه شماره ۵۴۶ تلفن ۳۰۲۸۰۳

جنرال پیچ
قابل توجه شرکتهای ساختمانی وراهسازی و کارخانجات صنعتی جنرال پیچ عرضه کننده بهترین ابزار آلات صنعتی و انواع پیچ و مهره و اقسام تسمه های لاستیکی و نقاله. تهران سپه مقابل پستخانه تلفن ۳۰۳۶۵۳

سنگ کوبی مدرن هنرمند
تولید کننده نمرات مرمر موزه کاشان و سنگهای الوان بقیمت تجارتی. خیابان شوش شرقی چهارراه شهرام تلفن ۳۵۶۶۵۰

فروشگاه سیمان تهران
عرضه کننده انواع سیمان و بهترین مصالح ساختمانی. شوش ایستگاه بلور سازی تلفن ۵۲۸۲۲ (سیدپور)

اج
تولید کننده انواع اجر ماشینی در طرحهای مختلف و شکیل. فردوسی پاساژفردوسی تلفن ۳۹۳۵۱۱

سنگ بری روساز
تولیدکننده و سازنده‌جالبترین سنگ های ساختمانی شهرری ابن‌بابویه مقابل مسجد ماشاءاله تلفن ۵۹۰۳۱

کرپی سازی ملاباقری
سازنده کرپی های شیروانی وایرانیت و طلق نصب ورق شیروانی و ایرانیت پذیرفته و در اسرع وقت اقدام میگردد. بوذرجمهری غربی مقابل بانک صادرات پلاک ۳۳۸ تلفن ۵۱۰۵۳

فروشگاه اتفاق
فروشنده انواع‌فیبر و سلائی و همه نوع چوب. خیابان فرح آباد سرای سلیمانیه تلفن ۷۵۹۷۵۱

موزائیک ساختمان

موزائیک ری شهر
تولید کننده موزائیکهای مرمری ایرانی فرنگی الوان و انواع لوله‌های سیمانی. خیابان رزم‌آرا نرسیده به سه‌راه امین تلفن ۵۹۹۷۱

پارس
موزائیک سازی ، مصالح ساختمانی ، تهیه انواع موزائیک در طرح ورنگ مدرن. گرگان ایستگاه روشنائی تلفن ۷۴۰۴۱

موزائیک چکینی
سازنده موزائیکهای‌مرمری پله موزائیکی ـ لوله سیمانی انتهای‌بابائیان ۱۶ متری‌امیری ۳۰ متری جی تلفن ۹۵۰۵۴۶

موزائیک سازی حسینی پور
سازنده موزائیک های سنگ درشت ویر ، مرمر ، بولکی ، پلاک ایرانی خارجی جاده‌قدیم کرج ایستگاه حسینی پور تلفن ۹۵۶۵۶۶

موزائیک سازی هرمس‌نو
تهیه کننده انواع موزائیک مرمر ، معمولی با ۳۰ سال سابقه خیابان نسرین بین رامسر وروزولت شماره ۸۳ تلفن ۷۵۹۴۳۵

کارخانه موزائیک‌سازی دقت و سیمان کاری عسگری
سازنده و تولید کننده مصنوعات سیمانی و موزائیکی خیابان غیاثی انوشیروان دادگر تلفن ۳۵۵۶۱۱

موزائیک سازی شاملو
سازنده موزائیکهای مرمری کلیه مصنوعات سیمانی ۱۶ متری امیری مقابل سینما جم تلفن ۹۵۴۳۸۶

موزائیک سازی ریاضتی
سازنده انواع موزائیک در طرحهای جالب و ابعاد مختلف. نظام‌آباد جنب خیابان ارباب مهدی تلفن ۷۹۰۰۴۷

موزائیک حقیقت
سازنده موزائیکهای ایرانی مرمری الوان ـ وحیدیه. ایستگاه نجاری تلفن ۷۹۱۲۴۰

موزائیک دقت رمزی
تولید کننده انواع مصنوعات سیمانی و موزائیکی. نادرشاه جنب دیوار شرقی بیمارستان شوروی تلفن ۶۲۱۱۹۰

موزائیک‌سازی ری
سازنده و تولید کننده انواع موزائیک در طرحهای زیبا. شهرری خیابان قم مقابل دبیرستان شمس تلفن ۵۹۰۶۱

سیمان کاری پارس
تولید کننده انواع موزائیک های مرمر و انواع موزائیکهای جالب. سیمتری نیروی هوائی تلفن ۷۹۲۵۲۵

موزائیک سازی مطلوب
سازنده انواع موزائیکهای جالب. میدان‌ژاله خیابان‌شهناز شماره ۵۲۷ تلفن ۳۱۸۷۶۶

موزائیک سازی‌خوشدلی
سازنده موزائیکهای ایرانی و فرنگی ـ پله‌های ایرانی ـ لوله سیمانی ـ خزانه فرح‌آباد بین فلکه دوم و سوم تلفن ۲۵۸۷۰

موزائیک اطلس نو (صناعی)
سازنده انواع موزائیک مرمر ایرانی فرنگی و الوان. شوش اول سلیمانخانی تلفن ۵۴۰۴۹

موزائیک آسیا
تولید کننده و فروشنده بهترین‌نوع موزائیک‌درایران. وحیدیه ۱۴ متری لشکر تلفن ۷۹۱۲۹۵

کاشی سازی فرد
سازنده موزائیک‌لعابی ومرمری ولوازم بهداشتی و ساختمانی. سیمتری وثوق ایستگاه پل‌تلفن ۷۹۴۲۷۵

موسسات مسافربری

تی.تی.اس
TTS
اتوبوس و مینی‌بوس های مدرن و آخرین سیستم تی.تی. اس همیشه و در همه جا درشهروخارج‌ازشهر بطوردربست‌دراختیار شماست. آیزنهاور بیست و یک متری جی تلفن‌های ۹۵۹۸۷۲ و ۹۶۰۹۱۵

مبلمان منزل

دکوراسیون مبل شیوه نو
سازنده و مبتکر جدیدترین مبلمان برای اطاقهای مختلف. فرح‌آباد ژاله کوکاکولا شماره ۳۰ الی ۳۸ تلفن ۷۹۲۲۵۱

مبل عظیمی
عالیترین مبلمان مدل 71
بازهم مثل همیشه بدون پیش قسط..
خیابان قدیم شمیران بالای سه‌راه زندان مقابل تخت طاوس پلاک ۱۰۱۵ تلفن ۷۰۳۳۲

نمایشگاه مبل ساموئل
سازنده و فروشنده انواع مبلمان و سرویس اطاق خواب و نهارخوری. روزولت شمالی بین تخت‌طاووس و عباس آباد تلفن ۷۶۲۷۸۶

مبل هنر
متکر سرویس کامل اطاق خواب مبلمان و ناهار خوری با معرفی از طرف شرکت های تعاونی درتهران. پهلوی‌پائین‌تر از سینما مهتاب تلفن ۶۱۳۲۱۵

فروشگاه مبلمان بدر قاسمی
فروشنده کلیه لوازم خانگی مبلمان ولوازم دفتری. خیابان ری ایستگاه دردار تلفن: ۳۵۱۶۳۸

نمایشگاه مبل حبیبی
قبل از خرید سرویس های مبلمان منزل خوداز سالنهای مبل حبیبی که بدست بهترین هنر آفرینان صنایع ایران تهیه شده دیدن‌فرمائید. شاهپور جنب فرهنگ تلفن ۵۸۱۶۹۹

نمایشگاه مبل متین
سازنده و فروشنده انواع مبلمان و سرویس اطاق‌خواب و ناهارخوری. خیابان‌خیام‌پائین‌تر از میدان اعدام. تلفن ۲۸۴۵۵

مبل زندگی نوین
سازنده انواع مبلمان وسرویس اطاق خواب. خیابان پهلوی مقابل سینما مهتاب تلفن ۴۹۳۷۲

مبل خیام
سازنده مبل ـ دکوراسیون پرده و تعویض پرده و رومبلی. خیابان خیام پشت‌بانک‌ملی‌ایران تلفن ۵۳۵۰۰

نمایشگاه مبل استیل کیومرثی
مبلمان وسرویس اطاق خواب و کلیه سفارشات را دراسرع وقت نقد واقساط دراختیار مشتریان محترم میگذارد. شعبه کرج خیابان پهلوی مقابل سینما آتلانتیک. خیابان دکتر شریف. مرکز ـ تهران دروازه شمیران ـ هدایت تلفن: ۷۵۸۶۸۵

مصنوعات فلزی

کارخانجات صنایع فلزی ومیخسازی پارس
سازنده و تولید کننده انواع میخ و مفتول بوذرجمهری اول پامنار ساختمان بهشتی تلفن ۲۹۰۱۱

نمایشگاه پارس
سازنده مدرنترین لوازم مصنوعات فلزی و انواع قفسه های پیچ ومهره‌ائی. گلوبندک خیام مقابل ساختمان صادقی تلفن ۲۸۶۷۲

فروشگاه جزایری
فروشنده همه نوع اجناس فلزی. بوذرجمهری جنب اتو شهپر تلفن ۵۴۷۰۴

شرکت آهنگر
سازنده هرنوع کارهای فلزی و ساختمانی چهارراه حسن‌آباد پاساژ منوچهری تلفن های ۴۶۰۱۸ و ۴۲۰۴۱

نمایشگاه‌مصنوعات‌فلزی برلیان
عرضه کننده‌انواع‌مدرن ترین مصنوعات فلزی و لوازم آشپزخانه ـ کمد ـ قفسه‌های جالب. روزولت بالاتراز تخت طاووس نرسیده به عباس آباد جنب دانسینگ بوکاچیو تلفن ۷۶۲۴۷۲

صنایع فلزی ام ـ پی
تولید کننده وسائل دفتری و منازل‌وکابینت و هر نوع سفارشات فلزی دیگر. شاهرضا دروازه دولت‌نبش‌خاقانی تلفن کارخانه ۷۹۰۰۲۳ تلفن فروشگاه ۷۵۹۴۵۳

نمایشگاه الکترومتال
سازنده کابینت و آشپزخانه و صندلی‌گردان میز و صندلی نهارخوری ومیز دفتری. فرح جنوبی بالای تخت طاوس‌تلفن ـ ۷۹۰۰۸۷

KEYHAN KAR

کارخانه صنایع کیهان کار
تولید کننده لوازمات دفتری و اداری و کابینتهای فلزی و آشپزخانه. حافظ جنب بانک بازرگانی تلفن ۴۹۰۲۸ ـ ۹۵۰۴۵۱

صنایع فلزی آذرنو
فروشنده همه‌نوع صنایع فلزی خیابان تهران‌نو ایستگاه پل تلفن ۷۹۰۵۲۰

مصنوعات صنعتی

کارخانه فنی تیموریان
سازنده جرثقیل‌های مکانیک ئیدرلیک از یک متر تا سه متر و همه‌نوع کارهای ساختمانی و فلزی تلفن ۲۸۰۹۰

فروشگاه‌الکترو پمپ‌دریا
الکترو پمپهای دنده‌ای سانتریفوژ شناور الکترو موتور به قدرتهای مختلف کندانساتور. تلفن‌های جدید ۳۰۲۵۹۳ ـ ۳۱۷۳۳۲

کارگاه فنی لئون
مجهز به دستگاههای مدرن برش و خم کاری آماده پذیرش هرنوع سفارشات ورق کاری از مشتریان گرامی میباشد. تهران‌نو مقابل پمپ بنزین کوچه خسروی تلفن ۷۹۱۵۸۱

قوطی سازی جهان
سازنده قوطی‌های کبریت ، سوت ـ روغن و رنگ بابعاد مختلف. خیابان سیروس جنب میدان سید اسماعیل پلاک ۱۰۶ تلفن ۲۲۷۳۵

کارخانه پرس سازی بهرامی
قابل توجه کارخانه‌های پرس کاری
پرسهای برقی کوچک‌وبزرگ ساخت این کارخانه بفشارهای ۶ تن ـ ۱۲ تن ـ ۱۵ تن ۲۰ تن و پرسهای دستی تحت‌نظر استادان کارآزموده موجود میباشد. و سفارشات قبول میشود. خیابان سیروس مقابل پمپ‌بنزین تلفن ۳۵۵۷۹۲

موتورسواری

فروشگاه حسینی
فروشنده لوازم یدکی موتورسیکلت، هوندا ، سوپرکاب سوزوکی ، یاماها ، کاواساکی ، بستی ـ پژو و تیلرهای یامار ـ ایساکی ـ میتسوبیشی ـ کوتوتا وساکو. خیابان امیریه چهارراه گمرک تلفن ۲۷۳۱۴

فروشگاه وسپا
واردات انواع لوازم یدکی موتورسیکلت‌های وسپا: دوچرخ وسه‌چرخ مولوی مقابل ایستگاه باغ فردوس تلفن ۵۳۲۱۰

فروشگاه عدالت
فروشنده لوازم یدکی اصلی موتور مزدا و لوکس اتومبیل. خیابان خراسان شرقی ایستگاه خیام تلفن ۳۵۱۹۸۵

مواد غذائی

فروشگاه گوشت نوبهار
فروشنده مرغ‌پرکنده وزنده و تخم‌مرغ روز. گوشت‌شیشلیک بدون یخی. مولوی خانی‌آباد جنب کوچه دکتر ثمربخش تلفن ۲۹۱۸۵

نمک صالح
تولید کننده‌بهترین نمک که با اصول بهداشتی تهیه و بسته‌بندی شده. مولوی باغ فردوس تلفن ۵۵۳۰۴

گلاب جهان
تولید کننده‌و سازنده‌بهترین گلاب. بازار بزرگ سرای‌حاج نادعلی تلفن ۲۰۴۷۷

لبنیات زهره
پخش محصولات پاستوریزه تهران و فروش انواع بهترین فرآورده‌های لبنیاتی. هاشمی بین کارون و جیحون تلفن ۹۵۶۱۶۴

سوپر گوشت مرکزی
فروشنده گوشت گوسفند ـ گاو ـ مرغ و بیفتک راسته. بالاتر ازدو راهی یوسف‌آباد جنب تخت‌طاوس تلفن ۶۲۹۳۰۶

بازرگانی برادران شکلی
کره گاوی‌بسته‌بندی ـ عسل سبلان ـ پنیر لیقوان وپنیر بلغار. خیابان خیام تلفن ـ ۲۵۸۱۳ ۲۸۷۹۶

فروشگاه باقری
فروشنده همه نوع لبنیات و خواربار. خیابان قوام‌السلطنه تلفن ۶۱۳۱۰۴

فروشگاه گوشت ۷۷۷
فروشنده بهترین گوشت‌گاو وگوساله. تخت‌جمشید بین‌ویلا وفیشرآباد تلفن ۶۱۲۵۷۱ و ۴۲۴۴۱

فروشگاه میرصالحی بروجنی
فروشنده همه نوع لبنیات و خواربار. خیابان مهران سه‌راه نارمک تلفن ۷۵۷۲۰۰

بازرگانی ثلاث جاسب
پخش کننده‌لبنیات درسراسر تهران. خیابان خیام نبش‌میدان خیام تلفن ۵۱۷۶۷

رب گوجه‌فرنگی ATA
در بزرگترین لابراتوار های دنیا بهترین شناخته شده است.

فروشگاه گوشت ملت
فروشنده گوشت گوسفند و مرغ و کله‌پاچه و مغز و زبان. شاه‌آباد اول خیابان ملت تلفن ۳۰۲۰۹۱

خواربار روز
فروشنده همه نوع لبنیات و برنج و روغن. امیریه پل‌امیر بهادر تلفن ۵۳۱۰۷

گوشت طلائی
فروشنده گوشت گوسفند گوساله. مرغ. خیابان مهران سه‌راه نارمک تلفن ۷۴۱۸۸

فروشگاه‌طباطبائی
فروشنده همه نوع محصولات غذائی. خیابان نادرشاه جنب پمپ بنزین تلفن ۶۲۵۳۷۸

فروشگاه شهرت
بورس انواع خواربار به‌قیمت تجارتی. میدان شهناز مقابل خط ۱۲۸ تلفن ۷۵۷۱۲۸ وشعبه اول خیابان تهران‌نو اول خیابان رضائی.

فروشگاه کلامی
فروشنده لبنیات و همه نوع خواربار خیابان شمیران اول خیابان بیستون تلفن ۷۵۵۵۵۳

فروشگاه برادران
فروشنده همه‌نوع لبنیات و خواربار. خیابان‌تهران‌نوخیابان زرکش تلفن ۷۹۱۱۴۴

واکس کفش

واکس ، واکس کامل

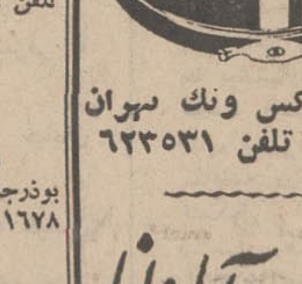

ایرانواکس ونک تهران ایران تلفن ۶۲۳۵۳۱

واکس آپادانا

فروشگاه مرکزی تهران بازار آهنگرها تلفن ۵۲۲۱۳

وسایل برقی منزل

الکتریکی اسرام
انواع لوازم الکتریکی تجریش باغ فردوس تلفن ۸۵۸۲۱

الکتریکی درخشان
فروشنده لوازم برقی‌اف‌اف و کارهای ساختمانی‌در اسرع‌وقت. آذربایجان چهارراه خوش تلفن ۹۵۷۴۸۷

لوستر سازی سپهر
انواع و اقسام لوستر های کریستال و رومیزی. میدان ارک کوچه جنب بانک بازرگانی تلفن ۵۱۱۲۰

نمایشگاه تابلوهای نقاشی

برای شناساندن هنرمندان ایرانی به منظور هنر نقاشی تابلو های‌مدرن‌گالری مجهزی در ایران و خارج ازکشورتاسیس می شود. چنانچه علاقمندان مایلند همکاری نمایند به نشانی زیر مکاتبه همکاری نمایند تا با مذاکره شویم. نشانی عباس آباد مدرسه عالی بازرگانی جنب بانک صادرات منزل نوروزی.

۳۱۱۲۲۵
صفحات کی.چی.کجا
تلفنی آگهی میپذیرد

راهنمایان حج

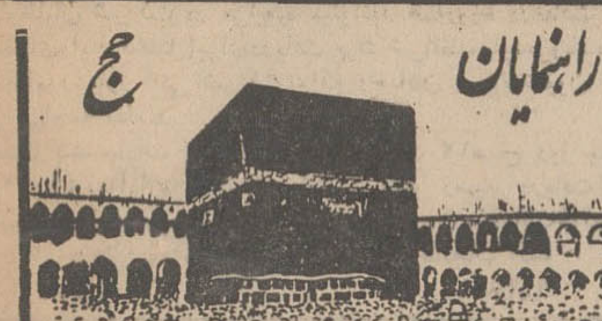

کاروان حج قائم «ع»
بسرپرستی الحاج محمدتقی متبحری
انجام مناسك حج زیر نظرحاج سید محمد مهدی‌طباطبائی. خیابان بوذرجمهری‌نو مقابل ایستگاه غیاثی تلفن : ۳۵۳۳۰۶ ۳۵۳۲۶۵

کاروان حج انصار اسلامیه
بسرپرستی خادم‌الحجاج رضا صرافها
انجام مناسك حج زیر نظر حضرت آیت‌اله‌العظمی آقای حاج‌آقا حسین خادمی و دانشمند معظم آقای شمس گیلانی واعظ و خطیب شهیر و با همکاری چند تن از علماء برجسته تهران. خیابان بوذرجمهری مقابل بانك پارس سرای مجیدیه تلفن ۲۴۳۰۱

کاروان حج ابوالفضل صرافها
بسرپرستی الحاج ابوالفضل صرافها
انجام مناسك حج زیر نظر آیات‌عظام. تهران خیابان بوذرجمهری پاساژ شیرازی طبقه سوم تلفن ۲۶۲۴۹

کاروان حج محمدی
بسرپرستی الحاج رضا جواهری محمدی
انجام مناسك حج زیر نظر الحاج سید مهدی اشکوری. خیابان بوذرجمهری جنب مسجد شاه سرای جواهری تلفن ۵۸۲۷۲ ـ ۲۲۷۷۰

کاروان حج جعفری
بسرپرستی برادران اعظمی
انجام مناسك‌حج زیر نظرآیات عظام. خیابان بوذرجمهری غربی تلفن‌های ۹۵۵۲۸۵ ـ ۲۵۵۶۱

کاروان حج مولوی
بسرپرستی الحاج سیدجواد مولوی
انجام مناسك حج زیرنظر حجت‌الاسلام‌حاج سیدابوالفضل احتشام حسینی. تهران خیابان‌ری کوچه آبشار بازارچه‌سید ابراهیم تلفن : ۳۵۱۷۸۴ ـ ۳۵۱۵۸۴ ـ ۳۵۲۹۹۲

کاروان حج امیر
بسرپرستی الحاج قاسم دوخته‌چی
انجام مناسك حج بوسیله حضرت حجت‌الاسلام آقای‌حاج سید مهدی لواسانی. تهران خیابان بوذرجمهری‌نو جنب پارکینك آذر تلفن : ۳۵۵۲۴۶ ـ ۲۸۵۷۶

کاروان حج اسلام
بسرپرستی الحاج حسین ضرغامیان
انجام مناسك‌حج‌بوسیله حجت‌الاسلام‌آقای‌حاج ضیاءالدین تویسرکانی. تهران خیابان بوذرجمهری‌نو جنب اداره برق‌خیام تلفن : ۲۶۵۷۶ ـ ۳۵۴۷۴۹

کاروان حج اسعدی
بسرپرستی الحاج حسن اسعدی
انجام مناسك حج زیر نظر آیات عظام. تهران خیابان بوذرجمهری‌نو طبقه فوقانی بانك اعتبارات و تعاونی توزیع تلفن ۳۵۱۶۷۸

کاروان حج انصارالحسین
بسرپرستی الحاج مرتضی آقائی تبریزی
انجام‌مناسك حج بوسیله سه تن از علماء طراز اول‌تهران و تبریز. تهران خیابان بوذرجمهری‌نو جنب بانك ملی تلفن ۳۵۵۸۵۵

کاروان حج توکلی تبریزی
بسرپرستی الحاج محمود توکلی
انجام مناسك حج زیر نظر آیات عظام با همکاری چند تن از علماء طراز اول تهران. تهران اول خیابان بوذرجمهری‌نو تلفن‌های ۳۵۳۱۸۴ ـ ۳۵۶۹۶۴

کاروان حج اسماعیلی
بسرپرستی الحاج اصغر اسماعیلی‌مداح
انجام مناسك حج زیر نظر آیات‌عظام. خیابان شاهپور جنب بانك بازرگانی تلفن ۵۱۶۷۴ ـ ۲۲۱۶۳

کاروان حج علوی
بسرپرستی الحاج علی اکبر ابراهیمی بتمام زائرانیکه باین فیض عظیم (فریضه‌دینی) نائل خواهند آمد خاصه به راهنمایانی که هدف آنها رضایت خداوند و خدمت به حجاج است از صمیم قلب تبریك میگوید. چهارراه مولوی بازار امین‌السلطان جنب مسجدالمسلمین تلفن ۵۷۵۷۲

کاروان حج عبادت
بسرپرستی الحاج سید مرتضی هاشمی
خیابان بوذرجمهری تلفن ۲۴۰۵۷

کاروان حج وفا
بسرپرستی الحاج سید حسن علوی
انجام مناسك حج زیر نظر آیات عظام و با همکاری چند تن از علماء طراز اول مشهد ـ مشهد بازار تلفن ۷۷۹۵

کاروان حج فردوس
بسرپرستی الحاج عبدالحسین شعبانی نژاد
انجام مناسك حج زیر نظر حضرت آیت...العظمی آقای حاج سید حسن موسوی و حضرت آیت...العظمی آقای حاج سید احمد دیباجی. گلوبندك سرای فردوس طبقه دوم اطاق۳۸ تلفن ۲۴۶۸۰

کاروان حج سلامت
بسرپرستی الحاج حسین بابا احمدی
انجام مناسك حج زیر نظر سه تن از علماء برجسته آقای حاج سید رضا موسوی میرسلامی و آقای حاج سید محسن همدانی و آقای حاج سید مهدی موسوی‌نیا تهران ـ خیابان بوذرجمهری غربی تلفن : ۲۱۴۲۱

کاروان حج سوهانی
بسرپرستی الحاج محمد هادی سوهانی
به معاونت الحاج حسین اسلامیه
انجام مناسك حج زیر نظر حاج شیخ حسین کریمی و مترجم کاروان آقای حاج اسکندری. تهران سرچشمه مقابل مسجد سپهسالار تلفن : ۳۹۲۱۹۹ ـ ۳۱۴۲۲۸

کاروان حج کرمانی
بسرپرستی الحاج شیخ محمد باقرکرمانی
انجام مناسك حج زیر نظر الحاج شیخ محمد باقرکرمانی سرپرست کاروان. شهرستان قزوین خیابان پهلوی سرای سعدیه.

بقیه راهنمایان حج درصفحه ۱۷

آگهی مزایده

شرکت سهامی کارخانجات اتکا سه قلم محصولات فرعی استحصالی (کنجاله کنجد ـ کنجاله افتابگردان و پوست افتابگردان) سه‌ماهه آتی کارخانه روغن کشی گنجه‌رودبار را از طریق مزایده بفروش میرساند.

داوطلبان شرکت در مزایده میتوانند همه‌روزه درساعت اداری (باستثنای ایام تعطیل) برای دریافت برگ شرائط مزایده و مشخصات آن به‌امور بازرگانی شرکت واقع درخیابان سپه‌باستیون طبقه پنجم مراجعه نمایند.

ضمنا پیشنهادات خود رابایستی تاساعت ۱۲ صبح روز یکشنبه ۲۰ر۱۰ر۴۹ به‌اداره دفتر شرکت تسلیم و رسید دریافت دارند پیشنهادات واصله درساعت ۱۰ صبح روز بعدبازو قرائت‌خواهدشد.

شرکت سهامی کارخانجات اتکا

۱ـ۲ ۱ـ۶۴۳۹۰

آگهی تجدید مناقصه شماره ۱۱۶۸ر۴۹

راه‌اهن دولتی ایران ده هزار کیلونخ پشم باطله و بیست و شش هزار کیلو نخ پنبه باطله مورد نیاز را بر طبق مشخصات و نمونه شماره ۳۶ وشرایط و اوراق مربوطه از طریق مناقصه‌تحویل تهران انبار مرکزی مشترک‌المصرف خریداری می نماید.

داوطلبان شرکت در مناقصه می توانند در ساعت اداری‌جهت دریافت اسناد مناقصه باداره کل کارپردازی مراجعه فرمایند شرکت کنندگان در مناقصه باید مبلغ پنجاه هزار ریال بعنوان سپرده شرکت درمناقصه به صندوق‌راه‌اهن پرداخت‌ورسید‌صندوق یامعادل همان مبلغ ضمانت‌نامه‌بانکی صادر یکی‌از بانکهای‌مجاز ایران که لااقل‌یکماه اعتبار داشته باشد به ضمیمه پیشنهاد دخود تاساعت ۹ صبح روز ۷ر۱۱ر۴۹ در صندوق پیشنهاد هاواقع‌دراداره کل کارپردازی بیاندازند پیشنهادهای‌واصله ساعت ده روز زیور باز و قرائت خواهد شد. حضورپیشنهاددهندگان یا نمایندگان مجاز آنها درجلسه مناقصه‌آزاد است‌وراه اهن دررد و یا قبول هریك یاتمام پیشنهاد هامادامیکه قرارداد مبادله نشده است جزا و کلا مختار می‌باشد. به پیشنهاد فاقد سپرده و مشروط و مبهم وپیشنهادیکه بعد از موعد مقرر برسد ترتیب اثر داده نخواهدشد سپرده برنده اول و نفردوم‌مناقصه نگهداری و در صورت‌استنکاف ازانجام معامله بدون هیچگونه تشریفات‌بنفع‌راه اهن ضبط‌خواهد شد مالیات متعلقه و هرگونه عوارض‌دیگر بعهده برندگان‌مناقصه می‌باشد. راه اهن می تواند تاصدی بیست‌و پنج از میزان معامله کسر یا اضافه‌نماید م‌الف ۱۰۰۲۲

راه آهن دولتی ایران

۲ـ۱ ۶۳۵۰۰ـآ

نوبت سوم

حوزه ۰۸ ناحیه ۰۸

آگهی برای اطلاع عموم دراجرای قانون نوسازی وعمران شهری

باطلاع کلیه مالکین و صاحبان اعیانی و عرصه و صاحبان حقوق‌قانونی مربوطه واقع در محدوده زیر از حوزه ۲۲ ناحیه ۰۸ شهرداری پایتخت :

شمالا ـ جنوب خیابان تفتی از امتداد مسیل تا خیابان تاگور.
شرقا ـ غرب خیابان تاگور از خیابان تفتی تاجاده دماوند.
جنوبا ـ شمال خیابان دماونداز خیابان تاگور تا امتدادمسیل.
غربا ـ شرق امتداد مسیل از جاده دماوند تا خیابان تفتی.

میرساند که ممیزی منطقه مزبور پایان یافته است از کلیه مودیان محترم دعوت میشود با مراجعه به واحد سازمان ممیزی و درآمد نوسازی ناحیه ۰۸ واقع در خیابان مازندران ایستگاه منصورآباد از نتیجه ممیزی املاك خود که در تابلو علانات الصاق گردیده است اطلاع حاصل فرمایند در صورتیکه مودیان به نتیجه ممیزی اعتراض قانونی داشته باشند میتوانند با توجه به تبصره ۲ ماده ۸ قانون نوسازی و عمران شهری عوارض مورد قبول خود را به حساب (۱۵۰۰۰) که توسط بانك مرکزی ایران در تمام شعب بانك ملی ایران در تهران مفتوح گردیده است پرداخت و رسید آنرا به ضمیمه نامه‌ای متضمن موارد اعتراض باذکر دلیل و استناد بمدارك که پیوست اعتراض‌نامه خواهدنمود حداکثر ظرف مدت چهار ماه بسازمان ممیزی و درآمد نوسازی شهرداری پایتخت واقع در خیابان روزولت میدان ۲۵ شهریور خیابان نمونه کاشی ۷۷ تسلیم دارند ، در صورتیکه عوارض ملك خود را قبل از پایان مدت مقرر در قانون نوسازی و عمران شهری پرداخته‌اند باتوجه به تبصره ۲ ماده ۱۰ قانون نوسازی و عمران شهری ده درصد عوارض آنسال بعنوان جایزه بنفع آنان منظور واز حساب کسر خواهد شد.

سازمان ممیزی ودرآمد نوسازی

۱ـ۳ آ ـ ۶۱۶۳۴

آگهی استخدام

یك موسسه دولتی موقتا به تعدادی ماشین‌نویس با شرایط زیر احتیاج دارد که از طریق مصاحبه و آزمایش انتخاب و برطبق آئین‌نامه استخدام بیمانی بطور موقت استخدام میشوند داوطلبان می‌توانند حداکثر تا ۱۵ دیماه با صندوق پستی شماره ۳۳۶۱ مکاتبه نمایند.

۱ـ حداکثرسن ۳۰ سال
۲ـ داشتن گواهینامه ششم متوسطه و گواهینامه ماشین‌نویسی
۳ـ داشتن صحت مزاج‌و توانائی انجام کار م‌الف ۹۹۰۲

۱ـ۳ آ ـ ۶۲۹۱۶

نوبت سوم

حوزه ۰۵ از ناحیه ۸

آگهی برای اطلاع عموم دراجرای قانون نوسازی وعمران شهری

باطلاع کلیه مالکین و صاحبان اعیانی و عرصه و صاحبان حقوق‌قانونی مربوطه‌واقع‌در محدوده‌زیراز‌حوزه۵ناحیه ۸شهرداری پایتخت .

شمالا ـ جنوب خیابان گلزار شرقی از میدان هفت حوض تاخیابان لادن (دوم که‌شرقی است) غرب خیابان لادن از گلزار شرقی تابیست متری رضوان (سوم که شمالی است) جنوب‌بیست متری رضوان از خیابان لادن تا خیابان سیزده (چهارم که غربی است) شرق خیابان سیزده از بیست‌متری رضوان تاگلزارشرقی (پنجم که‌شمالی است) جنوب گلزار شرقی از خیابان‌سیزده تا خیابان مدائن.

شرقا ـ غرب خیابان مدائن از گلزار شرقی تا خیابان کامیار (دوم که شمالی است) جنوب خیابان کامیار از خیابان مدائن تا خیابان مسیل (سوم که‌شرقی است) غرب خیابان مسیل از خیابان کامیار تا خیابان آغاز .

جنوبا ـ شمال خیابان آغاز از خیابان مسیل تا خیابان شهرداری .

غربا ـ شرق خیابان شهرداری از خیابان آغاز تا میدان هفت حوض وشرق میدان هفت حوض از خیابان شهرداری تا گلزار شرقی .

میرساند که ممیزی منطقه مزبور پایان یافته است از کلیه مودیان محترم دعوت میشود بامراجعه به واحد سازمان‌ممیزی ودرآمد نوسازی ناحیه ۸ واقع‌در خیابان مازندران ایستگاه منصورآباد از نتیجه ممیزی املاك خود که در تابلو اعلانات‌الصاق گردیده است اطلاع حاصل فرمایند در صورتیکه مودیان به نتیجه ممیزی اعتراض قانونی داشته باشند میتوانند با توجه به تبصره ۲ماده ۸ قانون نوسازی و عمران شهری عوارض مورد قبول خودرا بحساب (۱۵۰۰۰) که توسط بانك مرکزی ایران در تمام‌شعب بانك ملی ایران در تهران مفتوح گردیده است پرداخت و رسید آنرا به ضمیمه نامه‌ای متضمن موارد اعتراض ذکر دلیل و استناد بمدارك که پیوست اعتراض‌نامه خواهدنمود حداکثر ظرف مدت چهار ماه بسازمان ممیزی‌ودرآمد نوسازی شهرداری پایتخت واقع در خیابان روزولت میدان ۲۵ شهریور خیابان نمونه کاشی ۷۷ تسلیم دارند . در صورتیکه عوارض‌ملك خود را قبل از پایان مدت‌مقرر در قانون نوسازی و عمران شهری پرداخته‌اند باتوجه به تبصره ۲ماده ۱۰ قانون نوسازی و عمران شهری ده درصد عوارض آنسال بعنوان جایزه بنفع آنان منظور واز حساب کسر خواهد شد .

۱ـ۳ آ ـ ۶۱۶۴۰

سازمان ممیزی ودرآمدنوسازی

آگهی مناقصه
شماره ۱ ـ ۶ر۱۰ر۴۹

بیمارستان لیلا پهلوی راهبری تاسیسات بیمارستان راازقبیل دیگهای بخار و دستگاه های خنك کننده و غیره را برابر مشخصات و شرائط موجود در سررشته داری بیمارستان برای مدت یکسال از طریق مناقصه واگذار مینماید داوطلبان وشرکت های درجه ۱ طبقه بندی شده توسط سازمان برنامه میتوانند با مراجعه به بیمارستان لیلا پهلوی و ملاحظه دستگاه های تاسیساتی و بهداشتی بادریافت برگ شرائط و فهرست‌دستگاه ها پیشنهادات خود را طبق مفاد مندرجه در شرائط معامله تا ساعت ۹صبح‌روز ۲۷ر۱۰ر۴۹ بدفتربیمارستان واقع در خیابان قدیم شمیران خیابان کاج تسلیم ورسید دریافت دارند کمیسیون مناقصه درساعت ۱۰ صبح روز ۲۷ر۱۰ر۴۹ در دفتربیمارستان تشکیل و پیشنهادات واصله باز و قرائت خواهد شد حضور پیشنهاد دهندگان یا نمایندگان مجاز آنها در کمیسیون مناقصه آزاد خواهد بود. م‌الف ۱۰۱۴۶

بیمارستان لیلا پهلوی

۲ـ۱ ۶۴۵۰۶ـآ

اطلاعیه کلوب کاودارژان

همه شب از ساعت ۹ بعد از ظهر آماده‌پذیرائی اعضای محترم خود ومیهمانان آنان میباشد. ـه

۱ـ۳ ۲۸۹۱۱ـآ

چاپ هشتم
کتاب معروف
گذرنامه برای یك زندگانی نوین
اثر : غذاشناس نامی جهان دکتر گیلوردهاوزر
ترجمه : مهدی براقی
بوسیله موسسه انتشارات امیر کبیر درتهران و شهرستانها منتشر گردید.

۱ـ۳ ۶۰۷۶۸ـآ دد

نوبت سوم

حوزه ۰۸ ناحیه ۰۸

آگهی برای اطلاع عموم دراجرای قانون نوسازی وعمران شهری

باطلاع کلیه مالکین و صاحبان اعیانی و عرصه و صاحبان حقوق‌قانونی مربوطه واقع در محدوده زیر ازحوزه ۲۲ ناحیه ۰۸ شهرداری پایتخت :

شمالا ـ جنوب خیابان تفتی از امتداد مسیل تا خیابان تاگور.
شرقا ـ غرب خیابان تاگور از خیابان تفتی تاجاده دماوند.
جنوبا ـ شمال خیابان دماونداز خیابان تاگور تا امتدادمسیل.
غربا ـ شرق امتداد مسیل از جاده دماوند تا خیابان تفتی.

میرساند که ممیزی منطقه مزبور پایان یافته است از کلیه مودیان محترم دعوت میشود با مراجعه به واحد سازمان ممیزی و درآمد نوسازی ناحیه ۰۸ واقع در خیابان مازندران ایستگاه منصورآباد از نتیجه ممیزی املاك خود که در تابلو علانات الصاق گردیده است اطلاع حاصل فرمایند در صورتیکه مودیان به نتیجه ممیزی اعتراض قانونی داشته باشند میتوانند با توجه به تبصره ۲ ماده ۸ قانون نوسازی و عمران شهری عوارض مورد قبول خود را به حساب (۱۵۰۰۰) که توسط بانك مرکزی ایران در تمام شعب بانك ملی ایران در تهران مفتوح گردیده است پرداخت و رسید آنرا به ضمیمه نامه‌ای متضمن موارد اعتراض باذکر دلیل و استناد بمدارك که پیوست اعتراض‌نامه خواهدنمود حداکثر ظرف مدت چهار ماه بسازمان ممیزی و درآمد نوسازی شهرداری پایتخت واقع در خیابان روزولت میدان ۲۵ شهریور خیابان نمونه کاشی ۷۷ تسلیم دارند ، در صورتیکه عوارض ملك خود را قبل از پایان مدت مقرر در قانون نوسازی و عمران شهری پرداخته‌اند باتوجه به تبصره ۲ ماده ۱۰ قانون نوسازی و عمران شهری ده در صد عوارض آنسال بعنوان جایزه بنفع آنان منظور و از حساب کسر خواهد شد .

سازمان ممیزی و درآمد نوسازی

۱ـ۳ آ ـ ۶۱۶۲۲

آگهی استخدام

شهربانی کل کشور احتیاج‌به ۱۴ نفر کارمند بشرح ذیل دارد که طبق مقررات لایحه قانون‌استخدام کشوری از طریق امتحان و مسابقه بطور رسمی استخدام مینماید .

ردیف	عنوان شغل	مدارك تحصیلی	گروه‌موقت شغلی	محل کار	تعداد مورد نیاز
۱	کارشناس آزمایشگاه جنائی	لیسانس رشته شیمی	۶	استان مرکزی	۱ نفر
۲	مهندس مکانیك	لیسانس مهندسی دررشته‌مکانیك	۶	استان مرکزی	۱ نفر
۳	مهندس راه و ساختمان	دانشنامه مهندسی در رشته راه وساختمان	۶	استان مرکزی	۲ نفر
۴	مهندس معمار	دانشنامه مهندسی‌در رشته‌معماری	۶	استان مرکزی	۱ نفر
۵	مهندس تاسیسات برق	دانشنامه مهندسی در رشته برق	۶	استان مرکزی	۱ نفر
۶	مهندس مکانیك	دانشنامه‌مهندسی‌در رشته‌مکانیك	۶	استان مرکزی	۱ نفر
۷	کارشناس امور اجتماعی	لیسانس در رشته علوم‌اجتماعی	۶	استان مرکزی	۱ نفر
۸	تکنسین ارتباط و مخابرات	دیپلم کامل متوسطه در رشته مخابرات الکترونیك یا دیپلم کامل متوسطه‌دررشته ریاضی‌و گذرانیدن دوره تخصصی	۴	استان مرکزی	۳ نفر
۹	بهیار	گواهینامه دوره اول دبیرستان و گواهینامه ۲ساله بهیاری	۳	اهواز	۱ نفر
۱۰	تلگرافچی	گواهینامه دوره اول متوسطه و گذرانیدن دوره اختصاصی	۲	اهواز	۱ نفر
۱۱	متخصص انگشت نگاری	گواهینامه سال سوم دبیرستان‌و گذرانیدن دوره اختصاصی .	۲	استان مرکزی	۱ نفر

تذکر :
۱ـ کارمندان رسمی دولت درصورتی میتوانند در امتحانات‌استخدامی شرکت کنند که از وزارتخانه یا موسسه متبوع خود اکتبا معرفی شوند .
۲ـ داوطلبان میتوانند فرم ذیل‌را تکمیل نموده همراه بادو قطعه‌عکس ۴×۳ خود تا پایان روز ۲۵ر۱۰ر۴۹ بوسیله پست سفارشی به‌نشانی خیابان‌ثبت‌اداره کارگزینی شهربانی کل کشور ارسال‌دارند . م‌الف ۹۹۳۱

نام	نام‌خانوادگی	تاریخ تولد	شماره شناسنامه
محل صدور	مدرك تحصیلی	دررشته	شغل مورد تقاضا
نشانی کامل			
شماره تلفن		امضاء داوطلب	

«آگهی استخدام رسمی»

مرکز توسعه صادرات ایران طبق مفادقانون استخدام کشوری تعداد ۱نفر کارمند از طریق امتحان و مسابقه بشرح زیر استخدام میکند.

ردیف	عنوان شغل	حداقل شرائط‌تحصیلی	گروه شغلی
۱ـ	کارشناس تبلیغات خارجی	لیسانس در یکی از رشته‌های علوم اجتماعی‌و اطلاع کافی در امور انتشارات (لیسانس روزنامه‌نگاری مرجح است).	۶

شرائط اختصاصی : ۱ـ تسلط کامل‌بزبان انگلیسی ۲ـ حداقل سه‌سال سابقه‌کار درموسسات صنعتی‌و بازرگانی داخلی و بین‌المللی ۳ـ سابقه کارگزاری در بورسهای اوراق بهادار .

داوطلبان میتوانند حداکثر تا۱۵ روز بعداز انتشار آخرین آگهی برگ درخواست زیر را تکمیل نموده وهمراه دوقطعه‌عکس ۴×۶ وفتوکپی آخرین مدرك تحصیلی وبرگ معافیت یا انجام خدمت زیر پرچم بمرکز توسعه صادرات ایران‌واقع در خیابان : کریمخان زند چهارراه خردمند شماره ۱۶ارسال دارند و به تقاضاهائیکه پس از تاریخ فوق‌برسد ترتیب اثر داده نخواهد شد ، ضمنا کارمندان شاغل دولت در صورتی میتوانند در این امتحان شرکت نمایند که قبلا موافقتنامه کتبی وزارتخانه یاسازمان متبوع خود را ضمیمه مدارك فوق‌ارسال دارند، تاریخ‌و محل امتحان‌بعدا در همین روزنامه آگهی خواهد شد. م‌الف ۱۰۱۱۸

نام و نام‌خانوادگی	نام پدر	شماره‌شناسنامه
محل صدور	تاریخ‌تولد	مدرك تحصیلی / رشته
وضع خدمت وظیفه	داوطلب‌شغل	در استان / شهرستان
نشانی : شهر خیابان	کوچه	شماره منزل / تلفن
	امضاء داوطلب	

۳ـ۱ ۶۳۷۲۸ـ۱ مرکز توسعه صادرات ایران

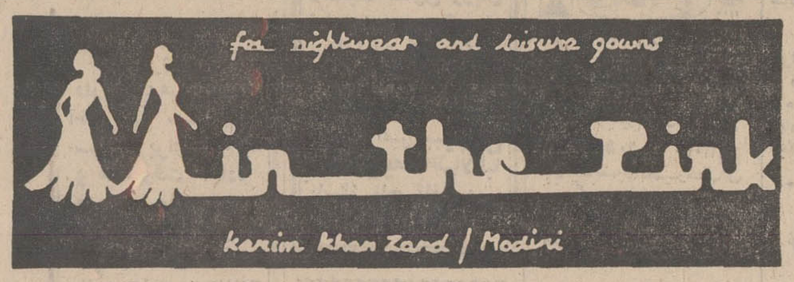

اهواز و جنجال توپ الماس آیدا...

فروشگاه مسعود ، اهواز خیابان پهلوی میعادگاه عاشقان فوتبال‌شده‌است

شما با نام «آیدا ...» آشنا هستید . آیدا سازنده کمپوت و کنسرو و انواع محصولات‌غذائی است .

«آیدا ...» اخیرا دست بیك اقدام جالب تبلیغاتی زده است و آن جلب توجه مردم به توپ معروفی است بنام «توپ الماس آیدا ...» این توپ را جلال‌طالبی که برای تهیه رپورتاژ به مکزیکو رفته بود به امضاء همه اعضاءتیم برنده برزیل رساند و با خود به ایران آورد . آیدا توپ را خرید و حالا توپ الماس آیدا شهر به شهر برده میشود .

در اهواز ، در خیابان پهلوی‌در «فروشگاه‌مسعود» که ازفروشگاه های بنام اهواز است توپ الماس آیدا را به‌نمایش گذاشته‌اند ، ضمنا قرار است این‌توپ رابحکم قرعه بیك‌نفر بدهند . قرعه‌کشی در دو مرحله اجراخواهد شد و مرحله نهائی در آغاز مهرماه است .

اهوازی ها اینروزها هروقت از خیابان پهلوی میگذرند اندکی در برابر ویترین مغازه معروف‌مسعود تامل میکنندتا امضای‌باطلائی های جهان را روی توپ آیدا ببینند.

آگهی مناقصه خرید ۲۴۰۰ تن کنف

سازمان مرکزی شرکت ها وابسته به‌وزارت اقتصاد مقدار یك‌هزار تن کنف درجه ویکهزار و چهارصد تن کنف درجه استانداردشده جهت کارخانه گونی‌بافی رشت را از طریق‌مناقصه وگشایش اعتبار اسنادی‌تحویل بندر خرمشهر یاشاهپورخریداری مینماید .

داوطلبان شرکت در مناقصه بایستی مبلغ سه میلیون ریال بعنوان سپرده شرکت در مناقصه بحساب ۴۰۵۵ این سازمان نزد بانك مرکزی پرداخته ورسید آنرا پیوست‌پیشنهاد خودنمایند پیشنهاد دهندگان خارجی میتوانند معادل مبلغ مذکورضمانت‌نامه بانکی مورد تائید بانك مرکزی ایران راضمیمه پیشنهاد خود نمایند .

پیشنهاداتیکه بعداز موعد مقرر درآگهی مناقصه واصل‌شود و یا اینکه مشروط و مغایربا شرایط مناقصه باشد مردود است .

علاقمندان میتوانند همه‌روزه باستثنای روز های تعطیل تاآخر وقت اداری روز ۱۸ر۱۲ر۴۹برای دریافت شرایط کامل مناقصه و مشخصات و نمونه قرارداد و همچنین تسلیم پیشنهادات خود به دبیرخانه این سازمان واقع در خیابان داور ـ کاخ‌گمرکات مراجعه فرمایند . پیشنهادات رسیده درساعت۱۰ صبح روز بعد (۱۹ اسفند ماه ۱۳۴۹) بازو خوانده خواهد شد . حضورپیشنهاد دهندگان در جلسه مناقصه آزاد وسازمان مرکزی‌در ردیا قبول پیشنهادات آزاد است . م‌الف ۱۰۲۴۶

سازمان مرکزی شرکت ها
آ_۶۴۷۸۸
۱_۲

آگهی

اصلاحیه آگهی مزایده شماره ۱ر۲۱۵۱۹ ـ ۲۴ر۹ر۴۹

چون روز ۱۹ر۱۰ر۴۹ تعطیل رسمی است بدینوسیله بند ۹ آگهی مذکور (گشایش پیشنهادات خریدکیسه‌گونی در اداره کل کشاورزی)به روز یکشنبه ۲۰دیماه جاری ساعت ۱۱ صبح موکول میشود.

رئیس اداره کل کشاورزی گرگان‌و دشت. صدر
آ_۶۴۴۱۴

آگهی تشکیل مجمع عمومی

مجمع عمومی شرکت سهامی قند شاه آباد بطور فوق‌العاده‌در تاریخ سه‌شنبه بیستم بهمن ماه ۱۳۴۹ ساعت ده صبح درمحل شرکت‌واقع در خیابان پاستور اداره حسابداری اختصاصی‌تشکیل میشود .

دستور جلسه عبارتست از انتخاب یکنفر عضو هیئت‌مدیره.

از عموم صاحبان سهام دعوت میشود که بارعایت مقررات قانون و اساسنامه در روز و ساعت مقرر در جلسه مجمع‌مشارکت فرمایند .

شرکت سهامی قندشاه آباد
آ_۲۹۱۱۷

آگهی استخدام راننده پیمانی

وزارت دارائی برای هدایت خودرو های واحد های تابعه وحمل و نقل در تهران ۴۰ نفر راننده پایه دوم همگانی که سن آنان از ۳۵ سال تجاوز ننماید و واجد شرایط عمومی استخدامی باشند فعلا بطور موقت باعقد قرار داد استخدام مینماید داوطلبان واجد شرایط با همراه آوردن مدارك زیر .

۱ـ اصل دفترچه‌پایان‌خدمت وظیفه یا معافیت دائم(غیرپزشکی)
۲ـ اصل شناسنامه عکس دار
۳ـ اصل گواهینامه رانندگی (پایه دوم همگانی)
۴ـ دو قطعه عکس ۴×۳ برقی

میتوانند از تاریخ نشر دومین آگهی لغایت ۵ روز شخصا از ساعت ۸ صبح الی ۱۲ صبح بادارہ امور استخدامی کل کارگزینی واقع در خیابان باب‌همایون (کاخ وزارت دارائی) مراجعه وپس ازارائه مدارك مذکوربرك تقاضانامه را تکمیل و تسلیم نمایند بعداز انقضاء مهلت مزبوراز داوطلبان واجدشرایط آزمایش لازم بوسیله متخصصین فن بعمل خواهد آمد .

قبولشدگان بمحض تسلیم مدارك مورد نیاز بخدمت گمارده خواهند شد ـ در شرایط مساوی حق تقدم با کسانی خواهد بود که دارای مدرك تحصیلی و رانندگی بالاتری باشند .م‌الف۱۰۰۱۷

مدیرکل کارگزینی وزارت دارائی. محمود وارسته
آ_۶۳۷۱۰
۱_۲

وزارت آموزش و پرورش

آگهی پذیرش داوطلب انستیتو تکنولوژی تهران

انستیتوتکنولوژی تهران بمنظور تربیت تکنیسین عالی (دوره دو ساله فوق دیپلم) در رشته‌های تاسیسات فولادی ـ تهویه و تبرید ـ الکترونیك و برنامه نویسی از بین دیپلمه های ریاضی، طبیعی ، هنرستانی و بازرگانی با مسابقه ورودی داوطلب «دختر وپسر» می پذیرد . داوطلبین می توانند برای ثبت نام و کسب اطلاعات بیشتر صبحها تا آخر وقت روز چهارشنبه ۱۶ دیماه‌به دبیرخانه انستیتو واقع در خیابان ایران مهر جنب پارك خیام مراجعه نمایند .

رئیس انستیتو تکنولوژی
آ_۶۴۶۳۴

دعـوت

جلسه فوق‌العاده جمعیت راه نو بمنظور بحث در مسائل روز ساعت چهار و نیم بعد از ظهر روز یکشنبه ۱۳ دیماه درمحل جمعیت‌تشکیل میگردد . بدین وسیله از کلیه اعضاء دعوت‌می شود که باتفاق دوستان حضور بهمرسانند .

آ_۶۴۶۹۸

یغما

شماره آذرماه ۱۳۴۹ منتشر شد

نویسندگان : دکتر اسلامی ـ استاد عبدالرحمن فرامرزی ـ دکتر حمیدی ـ فریدون توللی ـ دکتر سید جعفر شهیدی ـ دکتر بحرالعلومی (یادداشت مرحوم فروزانفر) ـ دکتر ابراهیم‌تیموری ـ دکتر باستانی پاریزی ـ خلیل سامانی ـ مصطفی کیوان ـ مجید اوحدی و دیگران

آگهی تبدیل وتغییرات‌شرکت غواصی ایران با مسئولیت محدود ثبت شده بشماره ۱۳۰۷۷

برابر تصمیم مجمع شرکاء مورخ ۱ر۹ر۴۹ تغییرات زیردر شرکت نامبرده به عمل آمد۱ـ نوع شرکت از با مسئولیت محدود به سهامی خاص تبدیل گردید ۲ـ نام شرکت ـ شرکت غواصی ایران (سهامی خاص) میباشد ۳ـ اساسنامه جدید شرکت مشتمل بر ۳۴ ماده تصویب و جایگزین اساسنامه قبلی گردید ۴ـ مرکز شرکت به خیابان سپهبد زاهدی شماره ۱۰۲ انتقال یافت ۵ـ سرمایه شرکت مبلغ ۱۲۰۰۰۰۰ ریال نقدی تمام پرداخت میباشد که به یکصد و بیست سهم ده‌هزار ریالی که شصت سهم ان بانام و شصت سهم بقیه بی نام می باشد منقسم شده است ۶ـ آقای مجید عبادالهی به سمت مدیر عامل و رئیس هیئت‌مدیره و آقای ایرج اهی بسمت نایب رئیس شرکت برای مدت دو سال برگزیده شدند ۷ـ حق امضاء کلیه اوراق و اسنادمالی و قرارداد هاو چکها و سفته ها با مدیر عامل باتفاق نایب رئیس هیئت مدیره و با مهر شرکت معتبر میباشد ۸ـ آقای دکتر فریدون نصیری بسمت بازرس اصلی و آقای یعقوب عبادالهی بسمت بازرس علی‌البدل برای مدت یکسال تعیین شدند و در تاریخ پنجم دی ماه یکهزار و سیصد و چهل و نه از لحاظ امضای ذیل ثبت تکمیل گردید. روزنامه اطلاعات جهت درج و نشر آگهی ها تعیین شد .م‌الف ۱۰۲۰۷

رئیس اداره ثبت شرکت ها و مالکیت صنعتی . مهدی‌نراقی
آ_۶۴۷۷۲

پیشگاه مبارك شاهنشاه آریامهر

ما کشاورزان میاندوآب و حومه در این اجتماع بزرك ملی پشتیبانی خود رااز انقلاب شاه و ملت اعلام و باانثار خون خود اصلاحات ارضی و ترقیات اجتماعی ایران را پاسداری وانزجار و تنفر خود رااز عوامل ضد ملی‌ابراز استدعای سرکوبی عوامل ضدملی‌را داریم .

قاطبه کشاورزان شهرستان میاندوآب و حومه
آ_۶۴۰۰۰

آگهی

نظر باین که شرکت ساختمانی پیمان با مسئولیت محدود و شخص آقای پارکف کورغیان وکالت تام و تمام باینجانب‌تفویض نموده‌اند تا دیون آنان راتصفیه نماید لذا بدین وسیله باطلاع عموم میرساند هرکس سندی بهر عنوان از نامبردگان داردفتوکپی اسناد خودرا ظرف ۱۰روز بدفتر اینجانب واقع در خیابان تخت جمشید شرقی شماره ۴ر۲۶۶ تسلیم نماید و در غیر این صورت هرگاه بعدا سندی بجز اسنادی که نامبردگان دراختیار اینجانب قرارداده‌اند ابراز شود از درجه اعتبار ساقط خواهد بود.

دکترابراهیم تقوائی وکیل دعاوی
آ_۲۹۱۹۳

اطلاعیه هواپیمائی کشوری

در مورد نرخ بلیط حمل و نقل حجاج‌بیت‌اللالحرام

شورای عالی هواپیمائی کشوری در جلسه ۱۶ـ۹ـ۱۳۴۹ به موجب بند«ج» ماده ۶قانون هواپیمائی کشوری‌نرخ بلیط‌حمل‌ونقل حجاج بیت‌الله‌الحرام را در سال ۱۳۴۹ بشرح زیر تصویب‌نموده است بدینوسیله مراتب جهت اطلاع عموم اعلام میگردد .

بهای بلیط هواپیما تهران ـ جده وبالعکس و هزینه های مستقیم	۸۰۰۰ریال
هزینه های سالیانه هواپیمائی ملی ایران	۷۵۰۰ ریال
جمع	۱۵ر۵۰۰ ریال
برای پرداخت قرنطینه کشور عربستان سعودی و هزینه های دیگر آن	۲ر۲۰۰
جمع کل	۱۷ر۷۰۰ ریال

رئیس کل هواپیمائی کشوری ـ اربابی
آ_۶۴۷۸۲

آگهی استخدام کارگر فنی

یکی از کارخانجات اتومبیل سازی تهران احتیاج به کارگران فنی مشروحه زیر دارد از متقاضیان درخواست میشود جهت راهنمائی شغلی دریکی از ساعات‌اداری‌به‌مرکز کاریابی شمالغرب، خیابان آیزنهاور چهار راه سلسبیل مراجعه نمایند.

۱ـ جوشکار درجه ۱
۲ـ صافکار درجه۱
۳ـ نقاش اتومبیل درجه ۱
۴ـ برقکار درجه ۱
م‌الف ۱۰۱۲۶

اداره کل اشتغال
وزارت کارو امور اجتماعی
آ_۶۴۱۹۴
۱_۳

آگهی از شرکت سهامی تلفن ایران

شرکت سهامی تلفن ایران از هرگونه ناراحتی که‌در نتیجه برگردان کابل طبعا متوجه مشترکان محترم میشود قبلا تاسف خودرا ابراز داشته و بدین وسیله باطلاع میرساند، قسمتی از کابلهای منطقه‌زیر:

۱ـشمالا: به کوچه‌سفارت انگلیس
۲ـ شرقا: به پشت سفارت انگلیس
۳ـ جنوبا :به ابتدای خیابان دولت
۴ـ غربا:به خیابان کورش کبیر.

بعلت ضرورت فنی از تاریخ ۱۲ر۱۰ر۴۹ برگردان میشود و ناگزیر اختلالاتی بمدت ۴۸ ساعت در ارتباط تلفنی مشترکان محترم روی خواهد داد. م‌الف ۱۰۱۶۲

شرکت سهامی تلفن ایران
آ_۶۴۷۶۴

اطلاعیه مرکز آزمون شناسی

درباره‌مسابقه‌ورودی مدرسه‌عالی امورقضائی و اداری(قم)

مرکز آزمون‌شناسی برای دوره دو ساله‌فوق دیپلم دررشته های امور قضائی و امور اداری برای نیمسال دوم تحصیلی ۵۰ـ۱۳۴۹ مدرسه عالی‌قضائی و اداری «قم» از طریق مسابقه تعداد ۲۵۰ نفر دانشجو انتخاب مینماید:

مواد امتحانی :

مواد امتحانی عبارتند از:

زبان فارسی	ضریب ۲
زبان خارجی	ضریب ۲ (فرانسه یا انگلیسی)
معلومات عمومی	ضریب ۱

شرایط ثبت نام :

۱ـدارندگان دیپلم کامل متوسطه در رشته های طبیعی ، ریاضی ، ادبی ، بازرگانی ، دارائی و منشیگری‌میتوانند در مسابقه ورودی شرکت نمایند.

۲ـ دارندگان دیپلم کامل متوسطه در رشته های مذکور بدون محدودیت سنی اجازه شرکت در مسابقه ورودی را دارند.

برای ثبت نام داوطلبان بایدفرم زیر راتکمیل کرده و از تاریخ ۲۳ آذرماه ۱۳۴۹ به مرکز آزمون شناسی (تهران خیابان نادر شاه جنب کوی عدل) تسلیم یا ارسال دارند به مدارکی که بعداز ۱۴ دیماه ۱۳۴۹ به مرکز آزمون شناسی برسد ترتیب اثر داده نخواهدشد.

مرکز آزمون‌شناسی

اینجانب ... دارای‌شناسنامه‌شماره ... صادره از ...
متولد سال ... ۱۳ دارای دیپلم کامل متوسطه دررشته ...
ربان خارجی که امتحان خواهم داد انگلیسی فرانسه ... داوطلب‌شرکت‌درمسابقه ورودی مدرسه عالی‌امورقضائی واداری(قم) هستم و به ضمیمه این تقاضانامه مدارك زیررا ارسال میدارم .

۱ـ قبض رسید بانك ملی ایران به مبلغ ۵۰۰ ریال به حساب شماره ۷۴۸ بانك مرکزی .
۲ـ فتوکپی دیپلم کامل متوسطه .
۳ـ فتوکپی شناسنامه
۴ـ چهار قطعه عکس ۶×۴
۵ـ فتوکپی برك معافیت از خدمت وظیفه عمومی یابرك آماده بخدمت برای فروردین ماه ۱۳۵۰ برای متولدین قبل از ۱۳۳۰

نشانی : شهر ... خیابان ... کوچه ...
شماره تلفن ... تاریخ ...

امضای داوطلب

تذکر : وجه‌ثبت‌نام بهیچوجه مسترد نخواهد شد .

شرایط اختصاصی مدرسه عالی اموراداری‌و قضائی «قم» :

۱ـ زبان خارجی مدرسه عالی امور قضائی‌واداری فرانسه و یا انگلیسی است.
۲ـ میزان شهریه سالیانه هر دانشجو۳۰۰۰۰ ریال است.
۳ـبه دانشجویان بعد از پایان دوره دو ساله و گذراندن ۷۰ واحد درسی فوق دیپلم داده‌خواهد شد.
۴ـ ساعات تدریس مدرسه صبح و عصر خواهدبود.
۵ـ دروس نیمسال اول تحصیلی دو رشته امور قضائی و اداری مشترك است وبعد از نیمسال اول‌به دو رشته امور قضائی و امور اداری تقسیم میشود.

تاریخ برگزاری امتحان و توزیع کارتهای ورودی :

امتحان در روز جمعه ۱۸ دیماه ۱۳۴۹ برگزار خواهدشد محل اجرای امتحان در روز توزیع کارت های ورودی باطلاع داوطلبان خواهدرسیدو کارتهای ورودی داوطلبان در روز های چهار شنبه ۱۶ دیماه و پنجشنبه ۱۷ دیماه ۱۳۴۹ در مرکز آزمون‌شناسی توزیع میگردد . م‌الف ۱۰۱۶۱.

آ_۶۴۷۶۶

گمشدگان

از شعبان مجبی قیاسوئد عکس بالاازروزشنبه خبری نیست هرکس اطلاعی از نامبرده دارد خواهشمند است به کلانتری ۸ خبردهد .
آ_۲۹۲۱۳

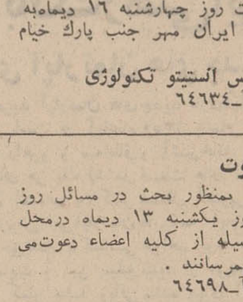

از آقای محمد صفری ۷۰ ساله عکس بالا ازتاریخ ۲ـ۱۰ـ۴۹خبری نیست هرکس اطلاعی از نامبرده دارد خواهشمند است به تلفن ۹۶۳۶۷۷ آقای نبوی یا کلانتری ۱۱ خبر دهد .
آ_۲۹۰۶۱

دنیای‌ورزش شنبه‌هامنتشر میشود

سری ۱۰۴۵ بلیطهای اعانه‌ملی

چهارشنبه ۴۹/۱۰/۹

برندگان ۶ تومانی ۹
برندگان ۱۵ تومانی ۹۰
برندهٔ صدهزار تومانی ۰۱۲۲۴۰۴
برندهٔ پنجاه‌هزار تومانی ۱۱۲۲۴۰۴

برندگان ۱۰هزار تومانی	برندگان ۷هزار تومانی	برندگان ۶هزار تومانی	برندگان ۵هزار تومانی	برندگان ۲هزار تومانی	برندگان ۱هزار تومانی
۰۱۰۸۷۴۵	۰۱۰۴۹۵۶	۰۱۵۱۷۸۶	۰۱۶۳۲۶۶	۰۱۸۵۴۴۳	۰۱۸۴۴۳۱
۰۲۰۸۷۴۵	۰۲۰۴۹۵۶	۰۲۵۱۷۸۶	۰۲۶۳۲۶۶	۰۲۸۵۴۴۳	۰۲۸۴۴۳۱
۰۳۰۸۷۴۵	۰۳۰۴۹۵۶	۰۳۵۱۷۸۶	۰۳۶۳۲۶۶	۰۳۸۵۴۴۳	۰۳۸۴۴۳۱
۰۴۰۸۷۴۵	۰۴۰۴۹۵۶	۰۴۵۱۷۸۶	۰۴۶۳۲۶۶	۰۴۸۵۴۴۳	۰۴۸۴۴۳۱
۰۵۰۸۷۴۵	۰۵۰۴۹۵۶	۰۵۵۱۷۸۶	۰۵۶۳۲۶۶	۰۵۸۵۴۴۳	۰۵۸۴۴۳۱
۰۶۰۸۷۴۵	۰۶۰۴۹۵۶	۰۶۵۱۷۸۶	۰۶۶۳۲۶۶	۰۶۸۵۴۴۳	۰۶۸۴۴۳۱
۰۷۰۸۷۴۵	۰۷۰۴۹۵۶	۰۷۵۱۷۸۶	۰۷۶۳۲۶۶	۰۷۸۵۴۴۳	۰۷۸۴۴۳۱
۰۸۰۸۷۴۵	۰۸۰۴۹۵۶	۰۸۵۱۷۸۶	۰۸۶۳۲۶۶	۰۸۸۵۴۴۳	۰۸۸۴۴۳۱
۰۹۰۸۷۴۵	۰۹۰۴۹۵۶	۰۹۵۱۷۸۶	۰۹۶۳۲۶۶	۰۹۸۵۴۴۳	۰۹۸۴۴۳۱
۱۰۰۸۷۴۵	۱۰۰۴۹۵۶	۱۰۵۱۷۸۶	۱۰۶۳۲۶۶	۱۰۸۵۴۴۳	۱۰۸۴۴۳۱
۱۱۰۸۷۴۵	۱۱۰۴۹۵۶	۱۱۵۱۷۸۶	۱۱۶۳۲۶۶	۱۱۸۵۴۴۳	۱۱۸۴۴۳۱
۱۲۰۸۷۴۵	۱۲۰۴۹۵۶	۱۲۵۱۷۸۶	۱۲۶۳۲۶۶	۱۲۸۵۴۴۳	۱۲۸۴۴۳۱
۱۳۰۸۷۴۵	۱۳۰۴۹۵۶	۱۳۵۱۷۸۶	۱۳۶۳۲۶۶	۱۳۸۵۴۴۳	۱۳۸۴۴۳۱
۱۴۰۸۷۴۵	۱۴۰۴۹۵۶	۱۴۵۱۷۸۶	۱۴۶۳۲۶۶	۱۴۸۵۴۴۳	۱۴۸۴۴۳۱
۱۵۰۸۷۴۵	۱۵۰۴۹۵۶	۱۵۵۱۷۸۶	۱۵۶۳۲۶۶	۱۵۸۵۴۴۳	۱۵۸۴۴۳۱
۱۶۰۸۷۴۵	۱۶۰۴۹۵۶	۱۶۵۱۷۸۶	۱۶۶۳۲۶۶	۱۶۸۵۴۴۳	۱۶۸۴۴۳۱
۱۷۰۸۷۴۵	۱۷۰۴۹۵۶	۱۷۵۱۷۸۶	۱۷۶۳۲۶۶	۱۷۸۵۴۴۳	۱۷۸۴۴۳۱
۱۸۰۸۷۴۵	۱۸۰۴۹۵۶	۱۸۵۱۷۸۶	۱۸۶۳۲۶۶	۱۸۸۵۴۴۳	۱۸۸۴۴۳۱

برندگان جوایز ۵ هزار تومانی به بالا که حداکثر تا روز چهارشنبه هفته آینده برای دریافت جایزه خود به بنگاه اعانه ملی مراجعه کنند، میتوانند در قرعه‌کشی قهرمان‌شانس شرکت نمایند.

دنباله راهنمایان حج از صفحه کی .چی. کجا

کاروان حج سلمان محمدی

بسرپرستی الحاج قاسم حاج‌فرج

به تمام زائرانی که باین‌فیض عظیم«فریضه دینی» نائل‌خواهند آمد خاصه به راهنمایانی که هدف آنها رضایت خدا و خدمت به حجاج است از صمیم قلب تبریك می گوید . میدان شاه‌اول مولوی مقابل بانك بازرگانی. مبل فرد زیبا تلفن : ۵۳۷۴۳ ـ حاج‌قاسم حاجی فرج‌اله دباغ

کاروان حج شریعت

بسرپرستی الحاج شیخ محمد کاظم سنگلجی

انجام مناسك حج زیر نظر الحاج جناب آقای ناصر مکارم ، خیابان بوذرجمهری نوروزخان ساختمان لولاور تلفن ۵۷۹۸۶

کاروان حج صفائی ـ علامه

راهنمایان درجه یك بسرپرستی آقایان حاج محمدعلی صفائی و حاج محمدعلی علامه

مناسك حج زیر نظر روسای کاروان و بوسیله آقای حاج‌شیخ حسین محمودآبادی وآقای حاج‌شیخ حسین‌اسفندیاری وباهمکاری چندتن از علماء طراز اول تهران انجام میپذیرد .

تهران ـ خیابان بوذرجمهری نوسرای پاینده تلفن ۳۵۶۳۰۰ و۳۵۲۰۵۱

کاروان حج محمودی

بسرپرستی الحاج محمدعلی دمیرچی محمودی

انجام مناسك حج زیر نظر آیات عظام و با همکاری چندتن از علماء برجسته تهران . تهران‌بازار ـ اول تیمچه حاجب‌الدوله تلفن : ۵۸۱۱۶۲

کاروان حج فرد

بسرپرستی الحاج رضا زنجبیلی فرد (ناظم) در اصفهان‌دیگر نمایندگی ندارد . وکلیه زائران می توانند در تهران خیابان بوذرجمهری مقابل بازار شیرازیهامراجعه نمایند . تلفن۲۲۰۶۱

کاروان حج دانشیار

بسرپرستی الحاج شیخ محمد دانشیار (شوشتری)

انجام مناسك حج زیر نظر آیت‌الله حاج‌شیخ مرتضی فاطق‌ـ یزدی، تهران مقابل مسجدشاه بازار جعفری طبقه فوقانی شماره ۵ تلفن های ۹۵۳۱۲۹ ـ ۲۷۵۵۶

کاروان حج سادات غروی

بسرپرستی‌الحاج سید محمدعلی آقا میرمحمدعلی(غروی)

انجام مناسك حج زیر نظر آیات عظام، تهران‌چهارراه مولوی بازار حضرتی مقابل کوچه افشار تلفن ۲۷۱۱۶ ـ شهرستان قم تلفن ۲۵۲۳ و ۳۰۲۹ ـ شهرستان قزوین ۲۷۸۲ .

کاروان حج شربیانی اصل

بسرپرستی الحاج سید حسن هاشمی اصل

انجام مناسك حج‌زیر نظر حجةالاسلام آقای حاج سید محمد برهانی در آبادان‌وچند نفردیگر از آقایان آیات عظام انجام میپذیرد تهران خیابان شیر وخورشید چهارراه حق‌شناس تلفن دفتر ۹۵۷۱۶۷ منزل ۹۶۰۵۰۴

کاروان حج درستی

بسرپرستی الحاج حسین درستی
بمعاونت الحاج عباس هاشمی

انجام مناسك‌حج زیرنظرآیت... العظمی حاج شیخ علی مزرعی فراهانی . خیابان بوذرجمهری غربی پلاك ۳۸ تلفن ۲۵۶۷۷

کاروان حج درجه یك پناهی

بسرپرستی الحاج اصغر پناهی

انجام مناسك حج زیر نظر حضرت آیت... العظمی کماری و حجت‌الاسلام حاج آقا دروازه‌ئی وحجت‌الاسلام حاج آقا عظیمی، تهران بازار عباس آباد سرای مجتبائی تلفن ۲۷۱۳۰

کاروان حج درجه یك پناهی

بسرپرستی الحاج اکبر پناهی

انجام مناسك حج زیرنظر چند تن از علمای طراز اول‌تبریز نشانی تهران سرای مجتبائی تلفن ۲۷۱۳۰ نشانی تبریز سرای امید تلفن ۴۱۲۲

کاروان حج تراکمه

بسرپرستی الحاج عبدالله غفوری

انجام مناسك حج زیرنظر عده‌ای از علماء طراز اول تراکمه . گنبد وگرگان ـ تهران خیابان آریاشهر خیابان هفدهم پلاك۵۳ تلفن ۹۷۱۲۵۳ ـ ۹۷۳۳۴۷

کاروان حج متقیان

بسرپرستی خادم الحجاج حاج مهدی رسولی

انجام مناسك حج زیرنظر چند تن از علماء برجسته تهران دفتر: سرچشمه جنب بانك عمران تلفن ۳۱۷۰۶۲ـ۷۹۳۳۰۴

کاروان حج حسین‌پایدار

بسرپرستی الحاج حسین پایدار

انجام مناسك حج زیر نظر آیات عظام . تهران خیابان بوذرجمهری غربی تلفن ۲۵۴۰۰

کاروان حج باقری

بسرپرستی الحاج محمدباقری‌پرمهر

انجام مناسك حج زیر نظر الحاج سید حسن اشراقی نائینی تهران خیابان امیرکبیر هتل مهر تلفن ۳۱۰۱۳۲ ـ ۳۱۰۱۳۳ ۳۰۳۵۰۶

کاروان حج کامل

بسرپرستی الحاج کامل نیلچیان

انجام‌مناسك حج زیر نظر الحاج شیخ حسین امینی خیابان بوذرجمهری نو تلفن ۳۵۳۵۸۰

کاروان حج عسکری

بسرپرستی الحاج رحیم عسکربروجردی

انجام مناسك حج زیر نظر دانشمند محترم آقای حاج شیخ محمد جعفر اشراقی وواعظ محترم آقای حاج سید سجاد شفیعی تهران خیابان بوذرجمهری مقابل گیتو نورد تلفن های : ۲۲۱۲۶ ـ ۵۰۳۵۲

کاروان حج نقلی تهرانی

بسرپرستی الحاج علی نقلی تهرانی

انجام مناسك حج زیر نظر آیات عظام و با همکاری چندتن از علماء برجسته تهران . تهران چهارراه سیروس اول خیابان بوذرجمهری نو تلفن های : ۳۵۳۹۷۵ ـ ۳۵۳۹۱۹

کاروان حج آل علی

بسرپرستی الحاج سید علی آل علی

انجام مناسك حج بوسیله حجت‌الاسلام آقای حاج سید عبدالجواد میرسجادی. تهران خیابان بوذرجمهری نبش چهارراه سیروس تلفن ۳۵۱۲۹۷

کاروان حج محرابیان

بسرپرستی الحاج محمدمحرابیان (شمس)

انجام مناسك حج زیرنظر سرپرست کاروان وباهمکاری چند نفر ازعلماء برجسته. تهران بوذرجمهری غربی تلفن ۲۸۵۶۳

شما در برابر چه مقدار پول حاضرید کتک بخورید..

کوتاه درباره ...

خسته‌ها...

از : پورنک

روزگار عجیبی است یکی همه غم وغصه‌اش سیر نزولی رقم یك میلیون تومان درآمد او در سال است و آن دیگری ملتمسانه میگوید روزی پنج تومان بمن بدهید ، بخدا کار سینما را رها میکنم» . این گروه همان آدمهائی هستند که درفیلمها مایه انبساط خاطر من وشما میشوند، مثلا با کتك‌خوردن از هنرپیشه اول فیلم دل ما را خنك میکنند زیرا که اینها همیشه در فیلمها نقش بزهکاران و اهریمن صفتان را عهده‌دار هستند و چون همیشه قصد جان هنرپیشه اول فیلم را دارند بطور طبیعی مورد تنفر تماشاچی قرار میگیرند . این گروه که دوشادوش هنرپیشه های اصلی نقش خود را ایفا میکنند ، در سینمای فارسی وضع فوق‌العاده رقت‌باری دارند .

چند روز پیش با یکی از آنها برخورد کردم ووقتی باو گفتم باتفاق چند تن از دوستانش بروزنامه بیاید، میخواهم چیزی درباره آنها بنویسم، آنقدرخوشحال شد که من سخت متعجب شدم . میگفت : « جدا میخواهی از ماهم بنویسی ؟» گفتم « در نهایت علاقمندی این کار را میکنم » و بعد قرار گذاشتیم و «یروز آنها که چهارنفر بودند برای یك گفتگوی کوتاه به موسسه آمدند .

فکرش را بکنید اگر شما بگویند بیاتا در حضور عده‌ای ترا کتك بزنیم و در مقابل پولی بشما بدهیم، حاضر هستید تن باین کار بدهید و تازه اگرهم حاضر شدید در برابر چه میزان پول این کار را خواهید کرد ؟ چهارتن از « خسته‌ها »ی سینمای فارسی رودررروی شما هستند ... بیائید بحرفهایشان توجه کنیم .

ابتدا بشنوید از « قارون » که چون آه دربساط ندارد دوستان اسمش را قارون گذاشته‌اند قارون هم در فیلمهای فارسی همیشه ایفاگر نقشهای خرابکارانه است . هروقت قرار باشد جان هنرپیشه اول در خطر بیفتد « قارون » یکی از کسانی است که قصد جان اورا میکند ، اما همانطور که میدانید (البته واضح‌ومسلم‌است) مشتهای جانانه هنرپیشه اول ، مثل پتك روی سرو صورت بیچاره قارون فرود می‌آید و «آرتیسته » کامیاب و راضی دست « دختره » را میگیرد ودر میان کف زدنهای ممتد من و شما از مهلکه جان سالم بدرمیبرد. قارون میگوید « یك‌سال » آزگار است که ۲۰ تا یك تومانی بهمین آقای شمس‌الله بدهکارم اما هنوز نتوانسته‌ام یکریال آنرا باو پس بدهم » و شمس‌الله‌سرش را پائین می‌اندازد و کمی رنگ برنگ میشود، گویا ناراحت است از اینکه میبینند دوستش در نهایت صراحت به فقر خود اعتراف میکند .

حقیقت تلخی است و چه‌بسا که باور نکردنی مینماید . سینما و فقر ... سینما وکم‌پولی ... ؟ ما شنیده بودیم که برای یك‌نقش کوچك پول قابل توجهی میپردازند. پس این آقای قارون چه میگوید ؟ چرا باید ۲۰ تا یك‌تومانی به‌شمس‌الله بدهکار باشد ؟ از شمس‌الله درباره کارش می‌پرسم میگوید «نوعی مردن و زنده‌شدن است ... کاریست که استخوان را خرد میکند بسیار اتفاق میافتد که ما باید از پله‌های یك ساختمان کله معلق بزنیم و تظاهر کنیم که ضربه مشت جوان اول فیلم مارا اینگونه ازپادرآورده است. طوفان که یکی دیگر از مهره‌های سینمای فارسی است میگوید « شمس‌الله و من و آقایان خوب میدانیم که این کارماست ، همه جای دنیا عده‌ای هستند که در فیلمها نقش « کتك‌خور » را ایفا میکنند ، اما بحث بر سر دستمزد است ماچهارنفرهر کدام کشتی گیر هستیم ، کچیست هستیم ، و تن وبدنمان به خشونت عادت کرده اما نیازمندیهای ما بادیگران فرقی ندارد ، ما متوقع نیستیم که زندگی پرتجمل داشته باشیم حداقل خواهش ما داشتن یك زندگی متوسط است ما در سینمای فارسی ، همچنانکه در سینمای جهان ، وقتی پای فیلم ساختن بمیان بیاید عوامل صددرصد ضروری هستم ، اما فرق ما با همکاران ما بسیار است منظورم از همکاران جهانی است ، آنها برای نقشی که دارند رقمی دریافت میکنند که بهر حال زندگی آنهارا تامین میکند اما همه درآمد من در سالی که گذشت پنجهزار تومان بیشتر نبود ...

چهارمین نفر یدی قاسمی است ... او تقریبا « از نظر مالی وضع بهتری دارد ، یدی قاسمی میگفت » ... من در فیلم رضا موتوری در صحنه‌ای که شب اتفاق میافتاد یك ربع تمام کتك خوردم وخدا میداند که بعداز این صحنه پنج روز درخانه استراحت کردم ، اما وقتی فیلم روی اکران آمدحتی برای یك ثانیه چهره من نشان‌داده نشد ، میدانید بمن بابت آن یك جلسه چقدر پول میدهند ؟ فقط ۵۰۰ تومان که تازه رقم بهترین پول است . حر فمن اینست که حقم را بدهند ، خدامیداند هربار که من خودم را از یك ساختمان بپائین پرت میکنم مرگ را جلوی میدهد .

میدانید که در یك‌صحنه‌زدوخورد آدمها درجه‌بندی شده هستند هنرپیشه اول نباید آسیب ببیند... ضربه‌ای که بشکل مشت صورت او را هدف قرار میدهد نباید حتی پوستش را لمس کند و این نوعی مهارت میخواهد. حالا ما کجیست‌ها این هنر را آموخته‌ایم اما آن کسی که بدون تجربه مورد استفاده قرار میگیرد این فن را نمیداند ودیدیم که ببینی بیچاره منوچهر وثوق در اثر یکی از این بی‌احتیاطی‌ها خورد واگر کارگردان اشتباه میکرد و لازم بود که باردیگر او را از آن ارتفاع سرنگون کنند ، ناچاربودند بازهم باو همان پنجهزار تومان را بدهند . »

مقایسه وضع یك هنرپیشه ایطالیائی که در حقیقت یك « کتك‌خور » است با « کتك‌خور » های ما وحشت‌انگیزاست . بهرحال سینمای فارسی چه روزی برای این « مهره .. »ها که فیلم‌زاد تکمیل...» میکنند فکری خواهند کرد ؟ سئوالی است که آینده جواب میدهد . »

یوست خیار ، و سنك وکلوخ به سوی من پرت میکنند . عده‌ای دیگر بالحن زننده‌ای بیکدیگر میگویند « این همون یارو کتك‌خوره‌س‌ها» و خلاصه ما باید چقدر صبور باشیم که اینهمه مثل‌وحرف تلخ را نشنیده بگیریم . بعردم بگوئید وقتی روی صندلی سینما دستخوش هیجان میشوند و ذوق میکنند که هنرپیشه فیلم ما راباد کتك میگیرد ، بخاطر داشته‌باشند که ماهم درست دارای همان نوع احساسات انسانی هستیم که آنها دارند ، ماهم مثل آنها دوست‌نداریم کسی در کوچه و خیابان فحشمان بدهد سنك توی سرمان بزند و طعن و لعنمان کند ...

***

اینها خسته هستند ... خسته از کاری که دارند و ناگزیر بادامه آن هستند . سندیکای هنرمندان باید بحال « خسته‌ها » فکری بکند. راستی آیا مقدور نیست برای خسته‌ها یك حقوق حداقل با کمك هنرپیشه های کامیاب تعیین شود. حتما مقدوراست .

***

قارون که گوئی مطلبی بیادش آمده میگوید « ترا بخدا بمردم بگوئید باما بهتر از این رفتار کنند اینها وقتی مارا در کوچه وبازار میبینند عکس‌العملهای زننده‌ای از خودنشان میدهند .

عده‌ای از آنها که فهم سینما ندارند میخواهند انتقام فی‌المثل مشتی را که من بدهان هنرپیشه محبوبشان در فیلم‌زده‌ام ، در خیابان از من بگیرند پس یافحشم میدهند یا

خسته‌ها: ما حداقل ازهنرپیشه‌های کامیاب سینما توقع حمایت داریم

اطلاعیه بانك رهنی ایران

شرایط واگذاری آپارتمان های جدید نازی آباد

به‌اطلاع داوطلبان پیش خرید آپارتمان های جدید نازی‌آباد میرساند که عملیات ساختمانی این آپارتمانها آغاز گردیده و قرار است در آبانماه ۱۳۵۰ باتمام برسد و برای واگذاری آماده گردد.

این آپارتمان ها دارای راهرو و سه‌اطاق و آشپزخانه بالوله زباله ریزی و توالت و حمام دوش خواهند بود وسطح زیر بنای هر یك (شامل قسمت های اختصاصی و اشتراکی) در حدود ۸۵ متر مربع است و هر آپارتمان انشعاب و کنتر مستقل آب‌وبرق دارد .

چون قرار است از محل فروش این آپارتمان ها برنامه آپارتمانسازی دیگری (سومین برنامه) بمورد اجرا گذارده شود لذا حق‌تقدم باکسانی خواهد بود که سهم‌بیشتری از قیمت را تاپایان شهریور ماه ۱۳۵۰ پرداخت نمایند و این مبلغ نباید از دویست هزار ریال که در حدود پنجاه‌در صد بهای آپارتمان خواهد بود کمتر باشد وباقی مانده بهای آپارتمان بابهره طبق تعرفه مربوط از طرف متقاضی باقساط ماهیانه حداکثر ظرف ده سال پرداخت خواهد شد .

داوطلبان پیش خرید میتوانند بهواحد شماره ۸ بانك رهنی ایران واقع در خیابان شوش و یا واحد شماره ۹ واقع در نازی‌آباد مراجعه کرده و ضمن اعلام کتبی داوطلبی خود حساب پس‌انداز مسکن افتتاح نموده و حداکثر مبلغ ممکن را یکجا یا بتدریج باین حساب منظور دارند ، کسانی که قبلا در شعبه جنوب حساب پس‌انداز افتتاح نموده حساب خود را زنده نگاهداشته‌اند میتوانند تاپایان دیماه ۴۹ داوطلبی خود را برای خرید آپارتمان کتبا اعلام و از همان حساب به‌ترتیب مذکور درفوق‌استفاده نمایند . در پانزدهم مهرماه ۱۳۵۰ به‌ترتیب از کسانی که پیش‌قسط را به مبلغ بیشتری پرداخت کرده و در نتیجه بحساب پس‌انداز آنها بهره‌بیشتری تعلق گرفته باشد جهت انجام معامله و واگذاری آپارتمان دعوت بعمل خواهد آمد و در صورتیکه تعداد واجدین شرایط از تعداد آپارتمان ها تجاوز کند در حضور آنها قرعه کشی خواهد شد م‌الف ۱۰۱۴۴

دنیای ورزش

شنبه ها منتشر می‌شود

کمك هزینه تحصیلی به دانش‌آموزان دوره دوم دبیرستانهای تهران

نیروی هوائی شاهنشاهی بدانش آموزان کلاس های دوره دوم دبیرستان های پسرانه تهران که در رشته های طبیعی و ریاضی به تحصیل اشتغال دارند و مایلند پس‌از اخذ دیپلم وارد دانشکده افسری (خلبانی) شوند چنانچه واجد شرایط مشروحه زیر هستند کمك هزینه تحصیلی به مبالغ مندرج در پائین می‌پردازد .

الف- شرایط دریافت کمك هزینه تحصیلی ۱- تابعیت دولت شاهنشاهی ایران .
۲- تناسب اندام و صحت مزاج طبق گواهی بهداری نیروی هوائی .
۳- متدین به‌یکی از ادیان رسمی (اسلام ، زرتشتی ، مسیحی ، کلیمی)
۴- متعهد شدن برای ورود به دانشکده خلبانی پس از اخذ دیپلم متوسطه .
۵- حداکثر وحداقل سن برای دانش‌آموزان سال چهارم ۱۶ تا ۲۰ سال و کلاس پنجم ۱۷ تا ۲۱ سال و کلاس ششم ۱۸ تا ۲۲ سال تمام .
۶- ارائه گواهی حسن اخلاق از دبیرستان مربوطه .
۷- دارا بودن حداقل نمره ۱۵ از دروس ریاضی و فیزیك .

ب- میزان کمك
بدانش آموزان سال چهارم ماهیانه ۱۵۰۰ ریال و سال پنجم ماهیانه ۲۰۰۰ ریال و سال ششم ۲۵۰۰ ریال به‌عنوان کمك‌هزینه تحصیلی پرداخت میشود .

ب- مزایا
۱- دانش‌آموزان در تعطیلات تابستانی بافنون خلبانی آشنا شده و از کلاس های انگلیسی نیروی هوائی بطور رایگان استفاده خواهند نمود .
۲- دانش‌آموزان طبق برنامه های تنظیمی از امکانات تفریحی و اردوگاه های نیروی هوائی استفاده خواهند نمود .

داوطلبان می‌توانند برای کسب اطلاعات بیشتر ازتاریخ آگهی همه روزه باستثنای روزهای تعطیل و پنجشنبه ها باددردست داشتن شناسنامه عکس‌دار و ۶ قطعه عکس ۳در۴ و گواهی اشتغال به‌تحصیل از دبیرستان مربوطه از ساعت ۷ الی ۱۵-۳۰ به مرکز آموزش های هوائی واقع در جاده تهران نو ایستگاه فرودگاه واز ساعت ۱۶ الی ۱۹ به‌مرکز آموزش فنون هوانیمائی کشور ایران واقع در خیابان شاهرضا جنب سینما پلازا مراجعه نمایند. م‌الف ۹۷۷۴

۱-۱۵

نیروی هوائی شاهنشاهی

بعلامت "پشم خالص نو" توجه کنید

علامت بهترین در دنیا برای پشم خالص نو

این یك علامت بین‌المللی است. بودن این علامت بر روی پارچه‌های پشمی ، درایران یاانگلستان ، در آلمان یاایتالیا ، یا در هرجای دیگر دنیا... ضمانتی است که این پارچه از پشم خالص نو ساخته شده است و کیفیت آن برمبنای استاندارد بین‌المللی است.

دبیرخانه بین‌المللی پشم صندوق پستی ۱۶۸۷ - ۱۱ تهران - ایران

PURE NEW WOOL — PURE LAINE VIERGE — REINE SCHURWOLLE — PURA LANA VERGINE

پشم خالص نو

علامت ثبت شده آی .دبلیو .اس
تامینی کمپانی .لیمتید
استفاده بدون اجازه ممنوع است

Irpad

قابل توجه مصرف کنندگان محترم فیلمهای رنگی کداکالر، نگاتیف رنگی کداك

درسراسرکشور

بدینوسیله به منظور آگاهی کلیه اشخاص محترمی که عکس رنگی می‌گیرند ، نرخ چاپ اندازه های مختلف راکه روی کاغذ رنگی کداك با مدرن ترین‌دستگاههای الکترونیك درتهران انجام می‌گیرد اعلام می‌دارد :

۶×۹	سانتی متر	۲۵ ریال
۹×۹	سانتی متر	۳۰ ریال
۹×۱۲	سانتی متر	۴۰ ریال
۱۳×۱۳	سانتی متر	۶۰ ریال
۱۳×۱۸	سانتی متر	۸۰ ریال

ظهور هرحلقه فیلم کداکالر :

تا ۲۰ عکس ۴۸ ریال
تا ۳۶ عکس بدون سفارش چاپ ۷۲ ریال
تا ۳۶ عکس با سفارش چاپ ۴۵ ریال

برای ظهور اسلایدهای آکتاکروم:

EX ۱۲۰	۱۰۰ ریال
EX ۱۳۵-۲۰	۱۳۰ ریال (با قاب)
EX ۱۳۵-۲۰	۱۰۰ ریال (بدون قاب)
EX ۱۳۵-۳۶	۲۳۰ ریال (با قاب)
EX ۱۳۵-۳۶	۱۸۰ ریال (بدون قاب)

تهیه نگاتیف از اسلاید رنگی ۳۵ ریال

برای هر نوع سفارش به کلیه فروشندگان و مراکزی که دارای علامت کداك هستند ویا بفروشگاه مرکزی کداك درخیابان شاه چهار راه بهرامی تلفن ۶۴۱۴۱ مراجعه وتوجه فرمائیدکه مارك کداك بفواصل معین در پشت هر عکس حتماً وجود داشته باشد .

CAMERAS Kodak FILM

نمایندگی کداك در ایران

خیابان شاه شماره ۲۱۰

تلفن ۹۴-۴۲۰۹۳ و ۵۸-۵۷-۶۱۲۹۵۶

نیازمندیها

تلفنهای ۳۱۱۲۲۰ ـ ۳۱۱۲۲۴

استخدام

انجمن توان‌بخشی برای خدمت در بیمارستان توان‌بخشی شفا یحیائیان تعدادی خانم و آقا را که دارای گواهینامه سوم متوسطه بوده و سن آنان از ۲۵ سال تجاوز ننماید پس از طی دو ماه کارآموزی با حقوق مکفی استخدام مینماید ، داوطلبانیکه واجد شرایط استخدامی باشند میتوانند تا پایان دیماه جاری همه روزه بمحل بیمارستان واقع در خیابان ژاله مراجعه نمایند .
۱ـ۳ آ ـ ۶۴۲۵۰

دفتر بیمه الکترونیک
بچندنفر منشی پایانوی جوان با معلومات سیکل جهت سکرتر ، حسابداری وبازرس مورد نیازاست. خیابان عباس آباد بالای ۲۵ شهریور ۲۰ متری دیبا شماره ۱۱۹
۱ـ۳ آ ـ ۷۸۴۲

بعده‌ای تحصیلدار و فروشنده که دارای شرایط زیر باشند نیازمندیم .
۱ـ داشتن ضامن معتبر
۲ـ دارا بودن گواهینامه رانندگی موتورسیکلت دنده‌ای
۳ـ آشنائی با خواربار ـ فروشهای تهران .
۴ـ حداکثر سن ۳۰ سال
به داز ظهر ها از ساعت ۵ر۳ تا ۶ر۱ بتلفن ۲۹۱۷۳ آقای افتخاری مراجعه فرمائید .
۱ـ۳ آ ـ ۷۹۱۱۰

بیک‌نفر مکانیک‌دارای گواهینامه رانندگی نیازمندیم تلفنهای : ۷۶۱۶۹۱ و ۷۶۴۹۴۲

بیک خدمتکار که آشپزی نیز بداند و در حدود ۳۰ سال داشته باشد مورد احتیاج است به تلفن ۷۵۷۲۲۱ تماس گرفته شود .

یك واحد صنعتی به یکنفر سرپرست قسمت پرس که آشنا به قالب‌بندی باشد نیازمنداست
تلفن ۶۶۴۱۷
آ ـ ۲۹۰۸۵ ۱ـ۳

بدونفر بانو یا دوشیزه برای کار های خیاطی زنانه نیازمندیم شهباز جنوبی خیابان شقاقی نبش کوچه مشفق خیاطی انصاف
آ ـ ۲۹۱۹۹

آگهی استخدام
۱ـ لیسانسیه اقتصاد بازرگانی ـ امور اداری بدون سابقه کار با برگ خاتمه خدمت نظام یا معافی برای شغل تمام وقت استخدام میشود حقوق ماهانه سال اول (کارآموزی) ۱۵۰۰۰ ریال وسال دوم ۱۶۰۰۰ ریال‌بامزایای استخدامی . با صندوق پستی ۳۲۸۱ مکاتبه شود.
آ ـ ۶۴۶۴۸

یکنفر ماشین‌نویس برای تمام روز استخدام میشود از ۸ صبح تا ۱۱ بخیابان وصال شیرازی شماره ۱۹۵ طبقه تحتانی عمارت مراجعه شود .
مسیف‌آزاد
۱ـ۲ آ ـ ۶۴۳۲۶

بچند نفر کارگر چرخ‌کار زنانه دوز و کاپشن‌دوز مردانه نیازمندیم.
تلفن ۷۵۸۵۵۰ فروشگاه افرادی.
۱ـ۳ آ ـ ۷۸۴۱

آرایشگر و فروشنده
بانوی جوان در حدود ۲۵ سال برای امرفروش و آرایش در داخل سازمان آی‌بی‌اس‌برای تمام روز استخدام میشود لطفا همه روزه بین ساعت ۱۲ تا ۱ بعدازظهر شخصا مراجعه نمایند آدرس خیابان پهلوی‌جنب‌سینما امپایر ساختمان آی‌بی‌اس .
آ ـ ۷۸۳۲

یکنفر منشی که انگلیسی را خوب‌بداند وازعهده ماشین نویسی ، بایگانی و سایر امور دفتری بخوبی برآید و سابقه کار داشته‌باشد برای تمام وقت (هفته‌ای ۴۵ ساعت) موردنیاز است واجدین شرائط مشخصات و سوابق و حقوق درخواستی‌خود را براهنمای شماره ۴۱۲ اطلاعات ارسال بفرمایند .
۱ـ۳ آ ـ ۲۸۹۱۹

استخدام مهندس مکانیك وبرق
یك شرکت دولتی برای کار های تاسیساتی بیك‌نفر مهندس برق و یك‌نفر مهندس مکانیك که دارای پنج سال سابقه کار باشند احتیاج دارد . علاقمندان با ذکر سوابق تحصیلی و کار و حقوق‌مورد درخواست تقاضای خود را توسط صندوق پستی شماره ۱۳۸۸ـ۱۴ باتعیین‌نشانی کامل خود ارسال فرمایند .
۱ـ۲ آ ـ ۲۸۱۵

بیك‌نفر کارگر سوهانکار قالب‌ساز که مدت چهار سال سابقه کار داشته باشد نیازمندیم
تلفن ۵۹۱۴۴۰
آ ـ ۷۹۴۰

آگهی استخدام
بچندنفر بازاریاب خوش‌بیان وخوش‌برخورد که تاحدودی‌وارد بکارهای چوبی باشد نیازمند است با صندوق پستی ۶۲۰ مکاتبه فرمائید .
آ ـ ۸۹۰۱

بیك‌دوشیزه یابانوی ماشین‌نویس فارسی نیازمندیم خیابان لرپا بین فرصت وایرانشهر شماره ۱۳۰ طبقه سوم ساب ـ ریوترمیك .

تعدادی بازاریاب مرد
آزموده با ضامن معتبر مورد نیاز است اشخاصی که اتومبیل وانت داشته‌باشند مقدم میباشند بین ساعت ۱۰ تا ۱۱ تا تاریخ ۱۰ دیماه به تلفن ۳۱۹۴۵۹ تماس بگیرید .
آ ـ ۷۹۲۰

بیك کدبانوی باتجربه جهت نگهداری ازدوبچه و رسیدگی به امر نظافت منزل باحقوق مکفی‌برای تمام وقت مورد نیازاست سن بین ۳۰ـ ۴۵ سال و تحصیلات تا کلاس ۹ ۹ دبیرستان .
تلفن ۷۵۷۲۰۷

به‌یکنفر کارمند که‌دارای سابقه کار با ماشین باشد نیازمندیم .
تلفن ۶۱۲۲۲۹
۱ـ۲ آ ـ ۷۸۹۷

تکنیسین
یکی از کارخانه‌نجات بزرك صنعتی در تهران‌یکنفر تکنیسین در رشته مکانیك و یا یك‌نفر که لااقل دارای ۲ سال سابقه کار در رشته فوق باشداستخدام مینماید . داوطلبان‌درخواستهای خود را باذکر مشخصات کامل در مورد تحصیلات و سوابق کار بصندوق پستی ۱۴ر۱۷۰۲ ارسال نمایند .

فروشنده
باشرایط زیراستخدام‌میشود.
۱ـ سن ۲۲ الی ۳۵سال
۲ـ برگ خاتمه‌خدمت یامعافی دائم غیر پزشکی
۳ـ داشتن دیپلم یا معلومات درآن حدود
داوطلبان واجدشرایط‌میتوانند همه روزه صبح و عصر تا آخر وقت ۴۹ر۱۰ر۱۷ با دردست داشتن یك قطعه عکس‌ورونوشت شناسنامه بکارگزینی شرکت سهامی کوش واقع در خیابان خیام جنب پاچنار ساختمان کفش وین مراجعه نمایند .
۱ـ۲ آ ـ ۶۴۶۵۸

سکرتر
دوشیزه یا بانو که بزبان انگلیسی کاملا مسلط باشد استخدام میشود ۶۱۳۹۳۹
۱ـ۲ آ ـ ۷۹۰۰

برای یك موسسه‌فیزیوتراپی وورزشی بچند دوشیزه یابانوی تحصیل کرده نیازمندیم .
کوچه پاریس شماره ۱۷
الکتروفیزیوتراپی تهران
آ ـ ۲۹۰۳۹

یك شرکت آمریکائی جهت خدمت در خارج از کشوراحتیاج بیك‌نفر پزشکیار با تجربه که زبان انگلیسی نیز بداندنیازمند است. واجدین‌شرائط‌خواهشمند است‌باصندوق ۱۹۲۲ـ۱۱ تهران سکاتبه فرمائید تاترتیب مصاحبه داده شود .

شریک

شریك برای کاربولیدی با سرمایه ۳۰۰۰۰۰ ریال‌موردنیاز است به راهنمای شماره ۴۰۸ روزنامه اطلاعات مکاتبه نمایند.
۱ـ۲ آ ـ۷۷۸۹

شریك باسرمایه حداقل ۱۰۰۰۰۰ ریال نیازمندیم تلفن

جویای کار

جوانی با گواهی‌نامه و سابقه رانندگی خدمت کرده و مدرك حدود دیپلم نصف روز یا تمام روزآماده کاراست تلفن۳۵۴۳۹۴ ۵ بعدازظهر تا ۸ شب

راننده دو شخصی‌متاهل باضامن معتبر جویای‌کار است تلفن ۲۶۸۶ ۵

نقشه برداری جویای کار است
تلفن ۳۱۱۲۳۱
۱ـ۲ آ ـ ۲۸۹۰۳

راننده دو شخصی آماده‌کار
تلفن ۳۱۱۲۳۱
آ ـ ۲۸۹۹۷

راننده باگواهینامه۲ شخصی
تلفن ۵۱۴۳۱

پزشك عمومی با پروانه‌دائم و سابقه کار در درمانگاهها صبحها از ساعت ۸ تا۱۲ جویای کار است بتلفن۹۷۳۳۵۱ مراجعه شود .
آ ـ ۲۹۰۲ ۱ـ۲

راننده دوشخصی باسابقه وداشتن ضامن آماده کار است
تلفن ۹۶۰۲۸۱

شخصی با بیست سال سابقه تجارتی که بامراسلات تجارتی بزبانهای انگلیسی و فرانسه آلمانی و ماشین‌نویسی کاملا مسلط است جویای کارمناسب میباشد خواهشمند است بتلفن ۶۲۴۰۲۱ مراجعه فرمایند .

مهندس ریاضی که به‌تازگی از آلمان برگشته است حاضر به تدریس خصوصی ریاضی است تلفن ۷۹۴۲۰۶

جوانی با معلومات بالاتر از دیپلم و داشتن گواهینامه رانندگی پایه ۲ شخصی‌ازساعت ۱ بعدازظهر جویای کار است تلفن ۳۱۱۲۳۱ راهنمای ۴۱۵ روزنامه اطلاعات .

جوانی با آشنائی کامل‌بزبان انگلیسی و دیپلم ریاضی‌جویای کار بعدازظهرهاست . بتلفن ۳۱۱۲۳۱ یا راهنمای شماره روزنامه اطلاعات مراجعه فرمائید

دیپلمه ریاضی با معافیت نظام‌وظیفه وداشتن گواهی‌نامه رانندگی و ضامن آماده کار میباشد . تلفن ۶۳۰۷۳۰
۱ـ۲ آ ـ ۲۹۱۸۳

گمشده

مفقود شده
بدینوسیله باطلاع میرساند که دسته چك از شماره حساب ۲۰۳۳۱ بانك سپه مرکزی که دوبرك آن بمبلغ ده هزار ریال و سی هزارریال در وجه حامل نوشته شده و مخدوش گردیده در اطراف بانك سپه مفقود گردیده واز درجه اعتبار ساقط است به آورنده مژدگانی داده خواهد شد .

آموزشگاهها

تعلیم رانندگی
آموزشگاه رانندگی ومکانیکی تشکری
رانندگی و مکانیکی را با داشتن مربیان کارآزموده بدون اینکه وقت‌عزیزمراجعه کنندگان را تلف نماید می‌آموزد . این آموزشگاه با مجهزترین وسائل آماده خدمت میباشد : بین سیدنصرالدین واعدام تلفن ۲۳۵۵۵

هنرستان فنی پرستو
مرکز آموزش‌صحیح رانندگی ـ مکانیکی ـ ترافیك‌مجهز به بهترین و مدرنترین وسائل آموزشی با مربیان ورزیده و بدون اتلاف وقت با مزینه کم نشانی : چهارراه گمرك شاهپور تلفن ۲۳۹۱۶

آموزشگاه رانندگی‌شه‌یار
خیابان آیزنهاور نرسیده به دانشگاه آریامهر جنب سینالکو

هنرستان‌رقص‌تارپین‌یان
تعلیم رقصهای مدرن دو نفری توسط آقای‌تارپین‌یان ودوشیزه مارگریت ۵ رقص ۱۵۰ تومان چهارراه کالج ۶۱۲۳۵۸

تدریس خصوصی

انگلیسی شورت هند ماشیر نویسی توسط بانوی انگلیسی
۴۷۱۴۱

مهندس ریاضی که‌به تازگی از آلمان برگشته است حاضر به تدریس خصوصی ریاضی است تلفن ۷۹۴۲۰۶

فیزیك ـ شیمی ـ ریاضیات ـ زبان توسط دانشجویان تلفن ـ ۷۱۹۵۷

ریاضیات ـ فیزیك
برای دوره های اول و دوم دبیرستان توسط دانشجوی دانشگاه آریامهر تلفن ۶۸۳۷۷
آ ـ ۲۹۱۷۷

پانسیون

میپذیریم
پانسیون مجلل وستا
مخصوص بانوان و دوشیزگان دانشجو آدرس امیرآباد جنوبی کوچه مرعشی شماره ۱۸ تلفن ـ ۴۲۳۰۳

رستورانهای خانوادگی

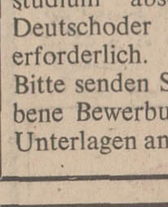

پهلوی تلفن‌های ۸۹۲۲۸۱
۸۹۲۲۸۲ و ۸۹۲۲۸۳

آگهیهای متفرقه

سوپر گوشت مرکزی
انواع و اقسام گوشت گوسفندو گوساله و ماهی شمال و جنوب استه فله و بسته‌بندی نشانی خیابان پهلوی حنب تخت‌طاوس تلفن ۶۲۹۳۰۶

اسناد لاوصولی خریداریم
۳۵۱۶۱۷

توجه
کارگاه‌فنی‌فلاح‌پور تلفن۵۵۴۳۳ باطلاع کلیه چاپخانه‌ها و کارخانجات ماشین‌سازی و صنعتی ایران میرساند .ماشین سنك‌زنی صفحه مغناطیسی تمام اتوماتیك آلمانی که در ایران بی‌نظیر است‌بطول۴۱۰ سانتیمتر آماده کار شد . ودقت کاراین ماشین یکهزارم میلیمتر درطول است .
انجام کار :
۱ـ تیز کردن تیغه های‌برش کاغذ قیچی های آهن وورق‌بری و غیره
۲ـ برای سنك‌زدن فولاداهن چدن و قالبهای پرس و غیره
۳ـ برای صیقل فلزات که لازم بدقت و براق شدن باشد
۴ـ کلیه تیغه ماشین های کاغذبری انواع و اقسام برای فروش آماده است .
تهران : خیابان خیام گذر مستوفی کارگاه فنی فلاح‌پور تلفن ۵۵۴۳۳

یك گشتی تفریحی وچند عدد قایق موتوری‌وامتیاز چندین هزار متر زمین بفروش میرسد .
تلفن۳۹۲۳۶۱و۹۶۱۸۶۸

موسسه طرح و خدمات مدیریت چاو .
تلفن ۷۶۳۷۴۱

موتور مولد برق تلمبه آب برای اجاره موجود است ۷۷۲۳۸۱ و ۷۷۳۷۱۴

بانو دکتر فروغ گیا
از سفراروپا مراجعت عصرها از بیماران محترم پذیرائی مینماید نشانی ـ روبروی سینما مولن‌روژ نبش شهناز دوم تلفن ۷۵۶۴۲۲

ایران تزئین
حراج ـ حراج
کاغذ دیواری هانزا جدید ساخت آلمان متر مربع ۱۰ الی ۲۰ ریال تلفن ۷۷۳۹۱۳ و ۷۷۳۲۰۵

مهندسین مشاور انگور
برای احداث ـ اداره ـ حل مشکلات باغ انگورو خریدقلمه و نهال بـ صندوق پستی ۱۵ر۱۱۳۹ مکاتبه نمائید .

شرکت سهامی باغساز
بوسیله مهندسین و کارشناسان ورزیده برای‌درختکاری .احداث باغ ـ فروش‌انواع نهال‌ـ‌هرس‌ـ کودریزی . چمنکاری آماده است تلفن کرج ۴۶۹۱ تهران ۴۴۱۱۶ و ۲۸۹۶۸

داروخانه‌ها

داروخانه مهران
خیابان شیروخورشید چهارراه استخر تلفن: ۹۵۴۰۰۷

شمادرهر کجای ایران
هستید وزمینی در
اهواز ، خرمشهر وآبادان
جهت فروش دارید ماخریدار آن هستیم .
تهران خیابان شاه ساختمان آلومینیوم‌طبقه ششم دفتر خوزستان پارس تلفن ۶۸۴۸۷

حراج حراج
حراج یعنی حراج قصر پوشاك
اطلاعیه کمیته حراج
فروشگاه سه طبقه
قصر پوشاك
قصر پوشاك باطلاع‌مشتریان‌عزیز میرساند که حراج فقط تا روز جمعه ۲ بعد از ظهر ادامه دارد
ضمنا لیست قسمتی ازاجناس‌حراج را باطلاع میرساند :
پالتوی زنانه از پارچه های‌انگلیسی و فرانسوی ۱۳۰تومان
کت‌و دامن زنانه ۱۲۵ تومان
پیراهن زنانه درجه ۱ ۷۹ تومان
دامن زنانه با آستری از کرك خالص ۴۹ تومان
کیف زنانه ۳۵ تومان
دامن پشمی زنانه در هر مدل ۳۵ تومان
کفش زنانه درجه یك ۳۸ تومان
کاپیشن مردانه ۴۰ تومان
بارانی مردانه نی‌نو ۹۵ تومان
بارانی مردانه آلمانی ۱۵۵ تومان
ژاکت مردانه از کرك خالص ۴۷ تومان
پلیور مردانه از کرك خالص در همه رنك ۳۰ تومان
بارانی پسرانه و دخترانه از ۴۵ تومان
پالتوی دخترانه درجه ۱ از ۵۵ تومان
سارافون دخترانه مخمل کاشان ۱۰ تومان
سارافون دخترانه ۱۵ تومان
پیراهن دخترانه با آستر ۲۵ تومان
و هزاران قلم دیگر از اجناس زمستانی در حراج گذارده شده است
مدت حراج خیلی محدود میباشد
قصر پوشاك فردوسی جنب فروشگاه فردوسی
تلفن۳۱۹۸۹۹

نمایشگاه برای اتومبیل یا هر مصنوع دیگر
در حوالی خیابان تخت جمشید در ساختمانی عظیم و لوکس و تهویه مطبوع درجه اول بالرخ حدود ده‌درصد قیمت . تخت جمشید با اطاق های اضافی کافی عصر هابه تلفن ۶۵۵۹۸ ـ ۶۱۳۱۴۰
آ ـ ۶۴۶۳۸

Irano-German company requires female Key punch Operator. with knowledge of English language. Knowledge of English Typing an advantage. PIEASE CALL 625227-9

ارنا استخدام میکند
دیپلمه مکانیك یا فلز کاری با داشتن حداقل‌یك سال سابقه کار در رشته مربوط
شرکت سهامی ارج ـ تهران کیلومتر ۱۲ ـ جاده کرج

یک برنامه‌غذائی مفید
باقلاپلو غذای اصیل ایرانی با لپه‌باقلاشاکری غذائی است کامل و لذیذ لپه‌باقلاشاکری چون با اصول صحیح تهیه میشود سرشار ازویتامین هاوکلیه مواد لازم غذائی است لپه‌باقلاشاکری در تمام خواروبار فروشی هاموجود است. فقط به علامت روی کیسه و کارتهای داخل آن توجه فرمائید

شرکت سهامی ویتانا
تعدادی راننده پایه دو همگانی با مشخصات زیر جهت تهران استخدام مینماید .
۱ـ تحصیلات حدود ششم ابتدائی .
۲ـ قادر به سپردن تضمین در حدود سیصد هزار ریال .
۳ـ دارای برگ خاتمه خدمت‌ویامعافیت‌غیرپزشکی واجدین شرایط به خیابان کاخ شمالی خیابان‌دی شماره ۲۱ مراجعه نمایند .

استخدام برای سرپرستی تولید مورد نیاز است
۱ـ دارابودن تحصیلات دانشگاهی دررشته‌فنی
۲ـ برگ خاتمه خدمت یا معافی دائم .
۳ـ سن کمتر از ۳۵ سال .
۴ـ حداقل ۶ سال سابقه کار در کارتولیدی .
۵ـ آشنائی بزبان انگلیسی .
داوطلبین تقاضای خود را بصندوق پستی شماره ۲۷۶۷ ارسال دارند .

استخدام سرپرست فروش
یك واحد صنعتی برای سرپرستی دستگاه فروش خود بیکنفر باشرایط ذیل نیازمند است.
۱ـ سن بین ۲۴ تا ۳۵ سال
۲ـ حداقل تحصیلات‌دیپلم متوسطه(مدارك بالاتر حق تقدم دارند)
۳ـ آشنائی کامل بزبان انگلیسی‌یاآلمانی
۴ـ دارای حداقل پنجسال سابقه‌درامرفروش
لطفا داوطلبان بخیابان بوذرجمهری غربی شماره ۳۳۰ طبقه دوم مراجعه فرمایند .

DRILLERS WANTED
Wanted immediately drillers for core drilling and cement grouting with experience Contact Devcon Ltd., Tel. 7608145.

مستخدم برای دبستان
تعدادی مستخدم زن استخدام میشود متقاضیان بدبستان ارمغان تربیت
خیابان پهلوی سه‌راه عباس‌آباد مراجعه نمایند .

HOECHST
IRAN HOECHST AG
sucht fuer den Leiter der Verwaltung 1 ASSISTENTEN
mit iranischer Staatsangehoerigkeit, Beendigung oder Befreiung vom Militaerdienst, Alter zw. 30 - 35 Jhren Bewerber sollten ein (im Ausland) abgeschlossenes Betriebswirtschaftsstudium absolviert haben. Gute Deutschoder Englischkenntnisse erforderlich.
Bitte senden Sie Ihre handgeschriebene Bewerbung mit vollstaendigen Unterlagen an P.O.B. 2184.

Iranisch-Deutsches Unternehmen sucht zum baldigen Beginn einen Herren (zw. 25-30 Jahren) für eine interessante Verwaltungstaetigkeit. Kenntnisse der deutschen Sprache erwünscht. Please send your application to P.O.B. 2184.

شرکت سهامی ویتانا
برای کادر تحصیلداری خود احتیاج بتعدادی تحصیلدار ورزیده با شرایط ذیل دارد .
۱ـ تحصیلات در حدود سیکل اول‌متوسطه
۲ـ داشتن وسیله نقلیه موتور دنده‌ای باگواهینامه مربوطه .
۳ـ سپردن تضمین ملکی .
۴ـ حداکثرسن‌سی‌سال.
۵ـ داشتن معافیت غیرپزشکی‌ویابرگ خاتمه‌خدمت
کسانیکه سابقه کار در امر تحصیلداری داشته باشند حق تقدم خواهند داشت .
واجدین شرایط صبحها بین ساعت ۹ الی ۱۲ به‌خیابان‌ابتهاج خیابان دی‌پلاك۲۱ مراجعه‌فرمایند

کوپن مجانی
برای استفاده ازکلاسهای دفترداری دوبل و حسابداری
منشیگری وماشین نویسی فارسی یا لاتین
کلیه کسانیکه بریده این کوپن راحداکثر تا ۵ روز دیگر به آدرس زیرسپارند میتوانند دوره های بالا رامجانا تا اخذگواهینامه رسمی بگذرانند
آموزشگاه بازرگانی اقتصاد میدان فردوسی تلفنهای ۶۶۰۸۷ ـ ۴۶۰۲۶

تسلیت

سرکار سرهنك نصرالله مهینی تهرانی
افسران ودرجه‌داران و افراد نیروی زمینی شاهنشاهی مصیبت وارده را بسرکار تسلیت گفته سلامت و دوام عمر بازماندگان رااز درگاه خداوند متعال مسئلت مینمایند
نیروی زمینی شاهنشاهی
آ ـ ۲۹۲۱

همکار محترم سرکار خانم عظیمی
کارکنان و کارمندان هنرستان فرح پهلوی مصیبت وارده رابشماو خانواده محترم تسلیت میگویند .
هنرستان فرح پهلوی

استاد ارجمند جناب آقای دکتر سیروس عظیمی
مصیبت وارده را به‌جنابعالی و خانواده محترم‌تسلیت عرض مینمائیم .
دانشجویان سال چهارم روانشناسی دانشگاه ملی

جناب‌آقای حسین مغتنم
باکمال تاسف مصیبت وارده را تسلیت گفته بقای عمر وسلامتی عموم بازماندگان رااز پیشگاه خداوند متعال مسئلت مینمائیم .
ازطرف کارکنان کالای صنعتی ـ ابوالقاسم نوروز

جناب آقای مهندس حسین دفتریان وبانو
با تاثر و اندوه فراوان درگذشت شادروان جناب زین‌العابدین عظیمی (بصیرالممالك) را تسلیت گفته سلامتی وسعادت آن خاندان محترم را ازخداوند متعال مسئلت دارم.
مهندس شمس‌الدین نهاوندی

سرکار خانم مهینی
بانهایت تاثر وتاسف مصیبت وارده را تسلیت عرض نموده از خداوند بزرك توفیق صبر جمیل برای جنابعالی و سایر بازماندگان آن مرحومه مسئلت مینماید .
ازطرف پرستاران زایشگاه فرح پهلوی
مولود هراتی ـ منیژه باقرزاده
آ ـ ۲۹۲۰۷

دوست عزیز منوچهر ندین ،
فقدان مادر غمی است بس بزرك، برایت‌تحمل وشکیبائی آرزو میکنیم.
تصاعدیان . امیر طهماسب
آ ـ ۲۹۰۵۹

سرکار سرهنك ستاد منصور مجتبائی
بانهایت تاسف مصیبت وارده را به‌آن‌دوست عزیز تسلیت عرض می‌نمائیم .
سرهنك ستاد آذرفر ـ سرهنك ستاد برومند
آ ـ ۲۹۱۹۷

بانهایت تاسف و تاثر درگذشت فضل‌الله سپهری را بعموم بازماندگان آن‌مرحوم مخصوصا آقای اسفندیارسپهری تسلیت میگوید .
سازمان برنامه
آ ـ ۶۴۷۶۰

جناب اقای حاج احمد جباریان
مصیبت‌جانکداز درگذشت‌والده‌محترمتان را به حضور جنابعالی وخاندان گرامی‌تسلیت می گوئیم .
سندیکای کارگران بوفه رستورانهای راه‌آهن
۱ـ۲۹۱۳۵

همکار ارجمند اقای احمد جباریان
باکمال تاسف درگذشت‌مادر گرامیتان رابه‌جنابعالی‌تسلیت گفته وخودرا در غم شما شریك میدانم .
سازمان بوفه رستورانهای راه‌آهن ـ محمد الفت
۱ـ۲۹۱۳۳

دوست‌وهمکار عزیز اقای حاج احمد جباریان
فوت اندوهگین مادر بزرگوارتان موجب تاثر ماشده‌مراتب تسلیت‌وهمدردی مارا بپذیرید .
کارکنان قسمت عملیاتی سازمان بوفه رستورانهای راه‌آهن
۱ـ۲۹۱۳۱

همکار گرامی جناب اقای حاج احمد جباریان
مصیبت وارده‌را تسلیت عرض نموده در غم شماشریك هستیم .
کارکنان قسمت مالی‌وتدارکات سازمان بوفه رستورانهای راه‌آهن
۱ـ۲۹۱۲۹

اقای محمدرضا ندین
دوست عزیز جناب اقای مهندس هوشنك ندین و
سوده بقاء عمر جنابعالی و خانواده محترم را از درگاه ایزد متعال خواستاریم .
بانهایت تاسف درگذشت مادر گرامتان را تسلیت عرض
شرکت برق‌گیر : عراقی ورمضانی
آ ـ ۲۹۱۶۵

جناب اقای دکتر فرین
باکمال تاسف درگذشت مادر عزیزتان را تسلیت گفته‌و خودرا شریك غموانده شما میدانیم .
دکتر ناصر علی ضیاء وبانو
۱ـ۲۹۱۵۳

سرکار خانم ملوك نوائی
همکاران شمادر دبیرستان حمیده مولوی مصیبت واردهرا بشما تسلیت عرض می نمایند .
کیان‌اراوکیلیان
۱ـ۲۹۱۵۷

سرکار خانم ندین
از طرف اعضاء انجمن همکاری خانه‌ومدرسه‌واولیاءدانش‌اموزان دبیرستان‌شهرناز مصیبت‌واردهرا تسلیت عرض می‌نماید .
رئیس‌انجمن همکاری خانه و مدرسه دبیرستان شهرناز.
فیض‌الله احمدی
۱ـ۲۹۱۵۵

بااندوه فراوان مصیبت وارده را بخانواده محترم‌سپهری مخصوصا جناب آقای سیف‌اله سپهری‌تسلیت‌عرض‌می‌کنیم.
هیئت مدیره و مدیر عامل شرکت نریمیان
آ ـ ۶۴۶۶۲

دانش‌آموزان سال ششم دبیرستان ایراندخت
مصیبت وارده رابه‌دبیر ارجمند خود جناب آقای علیرضا عسگری تسلیت میگویند .
آ ـ ۶۴۶۶۴

جناب آقای مهدی رهنما
باکمال تاثر وتاسف مصیبت وارده را بشما و خانواده محترمتان تسلیت عرض مینمائیم
فم ـ رضا علیخانی ـ حسین علیشاهی
آ ـ ۶۴۴۰۸

اقای محمود حمید
بدینوسیله درگذشت پدر ارجمندتان را صمیمانه‌تسلیت میگوئیم .
شاگردان ۶ طبیعی خوارزمی شماره ۱

فوت همکار گرامی آقای دکتر سلمانی رئیس‌اتحادیه آرایشگران اراك را به بازماندگان آن مرحوم مخصوصا آرایشگران شهر اراك تسلیت عرض مینمائیم .
هیئت مدیره آرایشکاران مردانه‌تهران‌وحومه
آ ـ ۲۹۰۹۷

آقای دکتر حسن هنربخش وآقای دکتر عباس‌هنربخش
بانهایت تاسف مصیبت وارده را تسلیت عرض نموده بقای عمرآن خانواده محترم را ا زخداوند متعال خواستاریم.
حسین شینعلی ، علی برفعی ، فریدون‌معینی ، پوریان
آ ـ ۶۴۶۰۴

بانهایت تاثر درگذشت شادروان حاج‌سیدعبداله‌مدرس‌زاده کظیمی رابه‌جناب آقای ابوالقاسم خردجو تسلیت عرض می‌نمائیم .
کارکنان بانك توسعه صنعتی و معدنی ایران

سرکار خانم شهلا سپهری ریاست محترم‌کتابخانه
بانهایت تاثر وتاسف مصیبت وارده‌را بشما وخانواده محترمتان تسلیت می گوئیم .
کارمندان کتابخانه دانشکده حقوق وعلوم سیاسی

دوستان عزیز شهلا وفرید فزل‌ایاغ
در غم بزرك شما شریك هستم **اقدس ملك**
۱ـ۲۹۱۴۹

جناب آقای دکتر موفقیان معاونت محترم وزارت آموزش و پرورش
باکمال اندوه و تاثر کارکنان انستیتو تکنولوژی تهران رشته رنگرزی و هنرستان صنعتی نساجی و رنگرزی درگذشت مرحوم محمد مبشر پدر بزرگوار همسر محترمتان را بجنابعالی وبانو تسلیت عرض نموده بروان پاك آن مرحوم درود فراوان میفرستند .
از طرف کلیه کارکنان انستیتو تکنولوژی تهران رشته رنگرزی و هنرستان صنعتی نساجی و رنگرزی
مصطفی سلیمی
آ ـ ۶۴۶۰۰

خانم مهین احمد کرور
کارکنان کارگزینی مرکز آمار ایران ضمن عرض تسلیت به سرکار خودرادر غم‌ازدست دادن پدر گرامیتان شریك میدانند .
کارگزینی مرکز آمار ایران
۱ـ۲۹۱۴۳

سرکار خانم مهینی
بانهایت تاسف‌درگذشت‌مادر عزیزتان‌را بعموم بازماندگان آن‌مرحومه تسلیت عرض می‌نماید .
از طرف پرستاران زایشگاه فرح پهلوی ـ زهرا نعمتی

جناب آقای دکتر ارشدی
باکمال تاسف مصیبت وارده را بجنابعالی و خانواده محترم تسلیت گفته وبقای عمر و سعادت خانواده راآرزومندم
دکتر معنوی

جناب آقای مهندس تدین
بانهایت تاثر و تالم مصیبت وارده را بحضور آنجناب‌و خانواده محترم تسلیت گفته بقاء بازماندگان آن مرحومه رااز خداوند مسئلت مینمائیم .
شرکت سهامی ناوا

بانهایت تاسف ضایعه مولمه درگذشت شادروان جناب آقای میرسید علی مصطفوی کاشانی معاون اسبق وزارت دادگستری و مستشار دیوانعالی کشور عموجان بزرگوارمان رابه جناب آقای احمد مصطفوی‌فر پدر ارجمندمان و جنابان سرهنك میرسید محمد و سرهنك میرسید حسین و سرهنك میرسید مرتضی مصطفوی کاشانی عموجانهای عزیزمان و جناب آقای مهندس‌حسن‌مصطفوی کاشانی‌عموزاده گرامیمان و خانم عموجان وسایر عموزاده‌های عزیز و فامیل جلیل مصطفوی کاشانی تسلیت عرض نموده بقاء عمر و سعادت جاوید وصبر شکیبائی اقوام را از خداوند متعال آرزومندیم
سنت‌لوئیز امریکا ـ پرویز وناصر مصطفوی‌فر
از آلمان ـ منصور مصطفوی‌فر

همکار عزیز ـ مهندس عبدالرضا طیب راد
در غم واندوه شما خودرا شریك میدانیم و آرزو میکنیم آخرین غم زندگیتان باشد .
مهندس حمید شهرآرا ـ مهندس محمود جندقی ،
مهندس مرتضی عظیمی ، مهندس محمدحسن جهادی

ستارگان این هفته در رادیو و تلویزیون

پوری بنائی، ژاله، رزی آرمن، مهین صیادی، شهلا در رادیو و تلویزیون

الهه خواننده معروف که بتازگی از سفر آمریکا برگشته است این جمعه در رادیو ترانه گل های شماره ۵۳۹ را خواهد خواند

ترانه‌هائی که در جمعه خواهیم شنید

منوچهر	بله دوستش دارم
رویا	کی میدونه چی پیش میاد
شمس	عقل من
پوران	عاشق شدن دیوانگی است
مهین صیادی	عشق آفرین
ژاکلین	بت شکسته
گوگوش	خنده
فرزانه	محبت زبانی
رزی آرمن	سلطان قلبها
مهرپویا	ساز غمگین
بنفشه	چلچله
ایرج	گلهای ۳۲۹
الهه	دختر شب

کاترین راس و سینمای امریکا

میگویند کاترین راس جاسنگین ترین هنرپیشه هالیوود ، بعداز کریس کلی است . دیگران کاترین راس هنرپیشه فیلم های «حادثه جویان» و «گراجوئت» را با جولی کریستی قیاس میکنند ، با همان استقلال نظر ، همان هوش و همان قریحه . اما گوئی کاترین می ترسد که این تصویر ضایع شود زیرا هیچگاه حاضر نمیشود با خبرنگاران مصاحبه کند . وحتی پس از فیلم «حادثه جویان» پیشنهاد شرکت در ده ها فیلم را رد کرده است.

آخرین فیلم کاترین راس «احمق ها» نام دارد و به کارگردانی «تام گرایز» در سانفرانسیسکو تهیه میشود .

داستان فیلم یك موضوع عاشقانه است، عشقی کوتاه اما پرهیجان ، غمناك ومضحك . کاترین در این فیلم نقش زن جوانی «رابازی می کند که از شوهرش سر میخورد و دل به عشق یك هنرپیشه سینما که دو برابر اوسن دارد میسپارد . نقش این هنرپیشه را «جیسون ـ روباردز» به عهده دارد . نتیجه گیری فیلم تازه است اجتناب ناپذیر بودن خشونت فیلم با صحنه قتلی که در یك کلیسا اتفاق می افتد پایان می یابد.

سرکشی به بخاری و بقیه قضایا

درساعت ۸ بعد از ظهر امشب درسریال کانون گرم خانواده که از برنامه اول تلویزیون ملی ایران پخش میگردد شاهد ماجرای مرد خانواده می ـ باشید که در روز جمعه به جای استراحت در منزل باید بکار های خانه رسیدگی ـ کند سرکشی به بخاری ـ فرش ـ کمد و غیره ساعات فراغت اورا می گیرد در این سریال عنایت اله بخشی ـ پرویز دولتشاهی میترا عظیما وفریدون گلچین شرکت دارند.

این هفته ژاله هنرپیشه و کارگردان رادیو به چند سئوال پاسخ میدهد

ژاله

ژاله هنرپیشه و کارگردان باسابقه سینما و رادیو این هفته برای دوستداران خوداززندگی هنری‌اش سخن میگوید :

ـ در چه سالی فعالیت هنری خود راشروع کردید؟

ـ سال ۲۸ دکتر نامدار ازمن برای بازی در نمایش ماری ـ مادن دعوت کرد ، من نقش یك دختر مجسمه ساز راداشتم.

ـ اولین فیلم سینمائیت چه بود ؟

ـ فیلم افسونگر اولین فیلمی بود که در آن رل اول فیلم را داشتم و با دلکش و ناصرملك مطیعی همبازی بودم من شش سال فعالیت تئاتری داشتم اینهم نام چندتا از نمایشنامه هایم:

در سایه حرم ، شاه صفی ، آغا محمد خان.

ـ در چه سالی به رادیو آمدی؟

ـ اولین بار در پانزده سال قبل بانصرت اله محتشم برادیو رفتم و آنموقع زن و شوهر بودیم و در داستان شب بازی میکردیم.

ـ شغل فعلی شما در رادیو چیست ؟

هنرپیشه و کارگردان بعضی از نمایشنامه ها از جمله داستان شب و نمایشنامه بعد از ظهر جمعه دو سال است که کار ـ گردانی بعضی از برنامه ها را بعهده دارم .

ـ غیراز کار فیلم و کار رادیو چه فعالیت دیگر هنری دارید؟

ـ مدیر دوبلاژ هستم این اواخر دوبله فیلم های والت دیسنی به عهده من بوده است .

ـ تاکنون بجای کدام یك از ستارگان خارجی حرف زده‌اید؟

ـ سابقا که صدائی رساتر داشتم بجای سوفیالورن ، اوا ـ گاردنر ، سوزان هیوارد و ایران سانسون صحبت می ـ کردم در یکی دو سال اخیر دیگر بجای ستاره‌ای صحبت نمی کنم.

ـ در فیلم های فارسی چه نقشی داشته‌اید ؟

در چند فیلم نقش مادر را به عهده داشتم . من نمایشنامه های ایرانی را بیشتر دوست دارم به دلیل آنکه با روحیه ما بیشتر سازگار است و مردم بیشتر می پسندند . به تجربه ثابت شده که وقتی یك داستان شب ایرانی پخش میشود خریدارش بیشتر است ولی چون دستگاه رادیو می خواهد شنوندگان به ادبیات و زندگی مردم دنیا آشنا شوند بدین جهت از داستان های خارجی استفاده میشود.

لخت راه نرو

کشاورز و خوروش در نمایشنامه لخت راه نرو. هنرپیشه رادیو

این هفته می‌توانیم نمایشنامه لخت راه نروائر ژرژفیدو را روز جمعه ساعت ۲۲ از برنامه دوم تلویزیون ملی ایران تماشا کنیم.

این اثر را پری صابری بفارسی ترجمه کرده است و فخری خوروش هنرپیشه خوب تئاتر که دراین زمینه کار های درخشانی ارائه کرده آنرابرای تلویزیون کارگردانی کرده است . و هنرپیشگانی چون : محمد علی کشاورز ، سعیدنیکپور ، وسعید پور صمیمی ، محمد مطیع و فخری خوروش شرکت دارند.

لخت راه نرو داراي يك داستان شيرين كمدي است دراطراف زندگی يك وكيل و همسرش دوست دارد در منزل لخت راه برود اين نمايشنامه با ماجرا های سرگرم کننده وجالبی همراه است .

پول پول پول
بله
پول
برای شما
همه چیز می‌آورد
با خرید یك قطعه
زمین ویلائی
با آب لوله کشی
متری ۱۶ تومان
نقد و اقساط
در کرج
در مدت کوتاهی
واقعا
پولدار
میشوید
تلفن ٦٢٢٤٦٦

قضایای اولین فیلم

پوری بنائی ستاره سینما ـ میهمان هفته

پوری بنائی چهارمین میهمان برنامه واریته هفته است. او ضمن پاسخ دادن به سئوالات منوچهر نوذری اجرا کننده واریته ، در باره زندگی هنریش حرف میزند ویك خاطره از قضایای اولین فیلمش را تعریف میکند.

بتقاضای پوری بنائی آهنگی از گوگوش ـ وقتی که می‌خندی ـ پخش میشود.

ترانه‌ها و مسابقه

دربرنامه موسیقی امشب که درساعت ۲۱٫۱۵ از برنامه دوم پخش می گردد ژاله ، نوشین ، عقیلی ، سعیده ، شرکت جسته‌اند وترانه های تازه‌ای خواهند خواند.

منوچهر ترانه بله دوستش دارم میخواند .

کدامیك خیاط اصلی است

در مسابقه چهره ها که امشب از برنامه اول ساعت ۲۲ پخش میشود سه نفر شرکت دارند که بین آنها یکنفر خیاط واقعی است و آندو دیگر برای مشتبه کردن امر به بچه های مسابقه چی، خود را خیاط جازده‌اند .

دراین برنامه که منوچهر نوذری آنرا میگرداند ، چند چهره معروف ، سئوال کننده‌اند و بلطایف الحیل میخواهند خیاط اصلی را بشناسند ، مهندس هوشنك بروشکی برنامه مزبور راتهیه کرده است.

خواننده منوچهر

بله دوستش دارم :

شعر و آهنگ : پازوکی

همه میگن ای داد و بیداد
فلانی هم بدامش افتاد
کار دله دلم میخواد
دوستش دارم بله دوستش دارم
هرکی میرسه این روز ها زخم زبونم میزنه
زخم زبون این واون آتش بجونم میزنه
اگه بلانازل بشه آب دریاها گل بشه جونم فدای دل بشه
دوستش دارم بله دوستش دارم
مردم هرچی میخوان بگن بذار بگن
از حرف این واون گذشته کارمن
همه میگن ای دادو بیداد
فلانی هم بدامش افتاد
کار دله دلم میخواد
دوستش دارم بله دوستش دارم

برنامه سینمائی تلویزیون

«مبادله جاسوس» نام فیلمی است باشرکت راك هودسن که روز پنجشنبه ساعت ۲۲٫۳۰ از برنامه اول پخش میشود وفردا ساعت ۱۵ «اسیر سرنوشت» راخواهید دید که جرالدین چاپلین نقش اول را به عهده دارد سوژه فیلم مربوط به وقایع جنك دوم جهانی است .

سلطان قلبها با صدای رزی آرمن

رزی آرمن خواننده فرانسوی میهمان برنامه فردای شماو رادیو می‌باشد رزی آرمن ضمن اجرای آهنك سلطان قلبها ازساخته های انوشیروان روحانی توضیح خواهد داد که این آهنك را اولین بار در فستیوال اسپانیا اجرا کرده و برنده سه جایزه این فستیوال گردیده است .

جاهل بازی در فیلم فارسی وجود ندارد!

سناریست خوب و کارگردان خوب، «فیلم خوب» بوجود می آورند

«ناصر ملك مطیعی» درصحنه‌ای ازفیلم «مرید حق»

*** گفتگوهایی که اخیرا درباره فیلم های فارسی بوجود آمد ،وبدنبال ، بحث ها و جنجال‌های بسیار بدنبال داشت ، یکبار دیگر مسئله فیلم فارسی را بصورت جدی‌تری در مطبوعات ودر اذهان مطرح کرد**

این بحث‌ها نشان میداد که فیلم فارسی ، بعنوان پدیدهٔ پابرجا ، بهرحال ، افکار وجدل های تازه را ایجاب میکند . و نتیجه ، بغیر از آنچه در روی کاغذ و از طریق قلم بدست می آید ، درعمل و بعنوان آنچه که بعنوان فیلم فارسی عرضه میشود مسئله دیگری است .

این نتیجه از فیلم های اخیری که بر روی پرده آمده ، به راحتی دریافت شده است .

اینهمه موجب شد هنگامی که خبر از نمایش فیلم تازه‌ای از این سینماست ، باتوجه به خصوصیات و سوابق فیلمساز، با او تماس گرفته شود ، تا مسائل تازه‌تری ازاین میان روشن گردد .

«نظام‌فاطمی» کار سینمایی خود را بانگارش سناریوی فیلم «فردا روشن است» در سال ۱۳۳۹ شروع کرد ، و اولین فیلم او «بیوه‌های خندان» میباشد. فیلم تازه‌ای که از نظام‌فاطمی آمادهٔ نمایش است «مریدحق» نام دارد .

اولین سئوال اینست :

ـ آقای نظام‌فاطمی ... لطفا نخست درباره‌ی طرح داستان فیلم جدیدتان توضیحی بدهید ...

ـ داستان فیلم «مریدحق» بر مبنای دهن‌بینی مردم قرار دارد، و یك کلاغ چل کلاغ کردن ، و هرچیز کوچکی را بزرك جلوه دادن : بدون مطالعه و تحقیق ، که در نتیجه میتواند باعث ازهم گسیختگی خانواده ها بشود .

ـ پس همانطور که حدس زده میشد این فیلم شما نیز بر روابط بین مردم ، و نیز تا آنجا که شنیده شده بر جوانمردی وخصال کلاه‌مخملی ها قرار دارد ...

ـ چون از کلام کلاه‌مخملی ها استفاده کردید ، اجازه بدهید توضیحی بدهم .. به نظر من، سینمای منتسب به «جاهلیسم» و یا کلاه‌مخملی‌ها ، در واقع تعبیر غلطی است و اصلا وجود خارجی ندارد .... اگر به معنای لغوی کلمه نگاه کنیم ، یعنی کسی که نادان است ، و در معنای مشهور عرف ، نیز ،مراد شخصی است که عرق‌خور و چاقوکش و عربده‌جو است، و به هیچ‌صراطی‌مستقیم نمیشود.. جاهل باین معنا فکر نمی کنم در هیچ‌فیلمی، و حداقل درفیلم های من آمده باشد . آنچه من ، و احتمالا دیگران ، در پی‌نشان دادن آن بوده‌ایم مردانگی و جوانمردی است ،. باین ترتیب فکر میکنم وجود کلاه‌مخمل و یاکت‌و شلوارو غیره ، ربطی به مسئله‌نداشته باشد . در واقع کلاه ولباس گناهی مرتکب نشده ، مسئله برسر توجیه شخصیت است . و عرض کردم به‌آن‌صورت که از معنای مشهور کلمه مستفاد میشود ، در هیچ فیلمی صورت تظاهر پیدا نکرده است ..

ـ باین‌ترتیب شما برای شخصیت جاهل در فیلم ها ، دو معنا بوجود آورده‌اید ....

ـ فکر میکنم اینکاراجتناب ناپذیر باشد ، زیرا گفتم که کلاه و لباس وسیله است ، برای روشن کردن شخصیت یك‌نفر ، و نه برای نمایش و تائید فی‌المثل چاقوکشی ... و این امر را بصورت های‌دیگر حتی در فیلم های خارجی نیز میتوانیم ببینیم .

ـ در فیلم «مریدحق» نیز شما چنین شخصیتی درداستان دارید ؟

ـ بله . یك آدم لوطی‌منش، که البته بوسیلهٔ آقای ملك‌ـ مطیعی ایفای نقش میشود ...

ـ مثل اینکه آقای ملك ـ مطیعی هنرپیشهٔ نیپ این نوع شخصیت است ؟

ـ باید عرض کنم که اولین‌بار در فیلم ، سالار مردان «خود اینجانب ، بدعت چنین‌شخصیتی را پایه‌گذاری کردم » و این در واقع آغاز دورهٔ تازه‌ای‌برای ملك‌مطیعی نیز بود، که‌فعالیت های سینمائی خود را کم کرده بود ... و دیدیم که این نقش و این روش تاچه اندازه با استقبال روبرو شد .

ـ البته این نوع شخصیت پردازی نتیجه‌بخش بوده .... فقط دراینجا به مسئله‌تازه‌تری میرسیم ، و آن قضیه، سینمای نو و سینمای مثلا «کهنه» است که گروهی‌معتقدند درشخصیت ها نیز تغییراتی پدید آورده است ... دراین باره‌چه می‌گویید ؟

ـ نظر بخصوصی ندارم . فقط باید گفت که این تغییرات در داستان و شخصیت ها،طبیعی و اجتناب‌ناپذیر بوده ،ولزوما بعلت پدید آمدن یك سینمای نو می‌باشد.. کما اینکه فی‌المثل ملك‌مطیعی در فیلم های قبل و بعداز این جنجال ها ،همچنان یك‌نوع شخصیت را دارد ارائه میدهد . فقط حالا البته مدرن‌تر و امروزی پسندتر شده است.

ـ در فیلم «مریدحق» نیز این مسئله رعایت شده ؟

ـ بله، در فیلم مریدحق نیز، می‌بینیم که داستان و پرداخت نوتر است ، و باصطلاح رایج، به سینمای نو بیشتر گرایش دارد ، تا سینمای قبلی .

باید توضیح بدهم که فیلم «مریدحق» درواقع سطح تازه‌ای دارد ،وچون چنین جمله‌ای زیاد استعمال شده ، حتی بهتراست بگوییم که سطح و معیار خودش را دارد .

ـ سئوالی که در اینجا مطرح میشود ،اینست که مسئلهٔ کهنه یانو بودن یك موضوع ویایك سینما ، به‌نسبت کدام معیار هاست ، و چگونه تشخیص‌داده میشود .

ـ نو و یا کهنه بودن یك سینما راگفتم که بستگی کامل به نحوهٔ پرداخت و شخصیت پردازی و داستان سرایی‌اش دارد که به ذوق های امروزی بیشتر نزدیك باشد ... و اما بغیر از اینها ، معیار برای اینکار نزدیکی به آخرین روش ها و اکتسابات وامکانات سینمایی است ...

ـ در اینصورت ، ظاهرا می توانیم بپرسیم بنظر شما راه اساسی و نهایی بهبود وضع سینمای ایران چه می‌باشد ؟

ـ فکر میکنم اولین پله و اولین قدم برای بهبود سینمای ایران ، وجود سناریست و نویسندهٔ خوب است...نویسنده‌ای که از میان مردم برخاسته باشد ، وزبان مردم را به‌راحتی به تصویر برگرداند ... ما اگر یك ، ارنست همینگوی» داشته باشیم ،یقینا یك «وداع بااسلحه» نیز میسازیم..و حالا که نویسنده نداریم ، باید او را بوجود بیآوریم ...

دومین قدم ،وجود کارگردان است ... اگر نگاه کنیم که فی‌المثل در پیشهٔ نجاری نیز، شاگرد نجار سال‌ها باید کار و مداومت داشته باشد ، تا به مقام یك‌نجار برسد،لابد باید قبول کنیم که کارگردانی‌نیز کمتر از آن نیست ، وسال ها تجربه و کار لازم دارد، نه‌اینکه هرکسی در آغاز کار ، بعنوان کارگردان ، یك فیلم‌ناموفق تحویل دهد . در این مورد حتما لازمست که ضابطه‌هایی وجود داشته باشد ، و کارگردانان جوان و بافکری، تربیت و تشویق نمود ...

نکتهٔ آخر اینست که سرمایه کوچکترین نقشی‌در خوب‌بودن یك فیلم ندارد . شما یك کارگردان و یك سناریست‌خوب داشته باشید ، نتیجه، صددر صد ، یك فیلم‌خوب خواهدبود. و این آن مرحله‌ای است که امیدواریم در آینده به آن برسیم ...

تعیین ایستگاه و نمره برای اتوبوسهای شهری

چهل سال قبل در همین روز

اولین روزی که اتوبوس در طهران براه افتاد فقط یکدستگاه بود که‌در یکرشته خیابان شروع بکار کرد. مردم چون عادت نداشتند با تعجب واکراه نگریسته پیاده‌روی یاتشستن در واگون اسبی را ترجیح میدادند، تاجائی که عده‌ای از جوانها در صدد برآمدند علیرغم واگون اسبی برای این اتوبوس بلیط مجانی بدهند و سوار شدن واگون را بایکوت کنند. اما پیش‌رفت‌وبالاخره صاحب‌اتوبوس از کسادی و بیکاری ضرر کرد و از بین رفت، ولی این فکر نمرد، اشخاص دیگری‌در صدد افتادند و کم‌کم مردم تك وتوك در اتوبوس می‌نشستند و رفته رفته پی‌بمزیت آن بردند و امروز کار بجائی رسیده که عده اتوبوسهای شهری نزدیك به پانصد دستگاه میرسد که لاینقطع در خیابانها رفت و آمدمیکنند. امامعایب بیشماری وجود دارد که خوشبختانه دیروز اداره تشکیلات نظمیه اقدام‌به اصلاح این امر نمود و آن تعیین ایستگاه و نمره‌بندی اتوبوسها است.

اغلب اتفاق می‌افتد که اتوبوسی از ابتدای خط‌تاانتهای آن خط بیش‌از پنجاه مرتبه توقف میکند و مسافرین یکی یکی هرکدام درفاصله‌ای کوتاه ده قدم ـ صدقدم سواریا پیاده‌میشوند، توقف اتوبوس باختیار راننده نیست بلکه در دست مسافر است که وسط خیابان دست بلند میکند یا از داخل اتوبوس فریاد میکشد(اینجا نگهدار) این ترتیب واقعا غیر قابل تحمل‌بود.

اصلاح‌جدیدی که‌در امراتوبوسرانی شده دو قسمت است، یکی تعیین توقفگاه است که فقط‌در آنجااتوبوس حق ایستادن دارد و مسافر هم مجبور است در آنجا سوار یا پیاده شودولو اینکه صدقدم از مقصدش دور باشد. اصلاح دیگر این است که اتومبیلها را تقسیم کرده‌اند و برای هر رشته خیابان بوسیله اعداد اتومبیل‌هائی معین نموده‌اند. مثلا اتومبیل نمرات ۵ یك خط و۷ خط دیگر و ۱۱ درخط دیگر رفت وآمد میکنند، برای‌توقف این اتوبوسها ایستگاهی معین شده که‌بروی تابلوی آن‌ایستگاه، نمرات فوق نوشته شده و تصریح خواهدشد که اتوبوس‌های دارای‌این نمرات‌فقط در خط میدان سپه و میدان شاهپور یافرضا میدان سپه و خیابان پهلوی وغیره رفت و آمد می‌کنند.

این اقدام‌اداره راهنمائی‌و رانندگی، امر اتوبوسرانی را برای مسافر و اینطور نیست پس از شروع باجرای این دستور اتوبوس باید در هر ایستگاهی بیش از یکدقیقه‌یا دودقیقه توقف نکند و بنابراین مسافرین‌عرض راه درهر توقف گاهی میتوانند به سهولت جای خالی پیداکنند.

روزگاری اتوبوس بود و مسافرنبود اتوبوس‌ها در انتظار مسافر، ساعتها بخط‌میایستادند وبارکابی گلوی‌خود را پاره میکرد تا مسافری را جلب کند: «حسن‌آباد ـ تویخونه ...تویخونه ـ بازار»!

وامروز مسافرهست، اتوبوس‌نیست! حالا نوبت مسافران است که ساعتها درصف بایستند و چشم‌براه اتوبوس بدوزند!

اتوبوسها راحت خواهد کرد. دیگر مسافر محتاج نیست‌وسط خیابان‌فریاد کشیده یادست بلند کندو حتی‌برای سوارشدن اتومبیل، خودرا درمخاطره میاندازد. و یکی از خصائص دیگری که اینکار دارد این است که تابحال اتوبوسها در ایستگاهها مدتی می‌ایستادند تا مسافر پر کنند باین جهت تمام مسافرین عرض راه هرقدر معطل میشدند و هر اتوبوسی ردمیشد دست بلند میکردند جا نبود و مدتها سرگردان میماندند و بالاخره راه خود را پیش‌میگرفتندو میرفتند، حالا میشود، بعقیده بنده باید به آنها که هزار تومان بیالاطلب دارندصدی ۴۰ وآنها که پانصد تومان طلبکارند صدی ۴۰ پرداخته شود واین طرز تقسیم عادلانه نیست.

آقای تقی‌زاده وزیرمالیه گفت‌برای پرداخت‌مطالبات‌مردم‌از دولت‌مطالعات لازم شده وتوضیح کامل داده‌ام، تا جائی که مقدور بود تقسیم بندی‌شده وامیدواریم که تا دوسه سال دیگر بکلی دیون دولت پرداخته شود. حالا میفرمائید چرا پانصد تومانی کمتر میگیرد و هزار تومانی بیشتر؟ملاحظه بفرمائید یك کسی می‌آید هیزم یا ذغال میفروشد، اتفاقا عید نوروز می‌گذرد، می‌آید مطالبه پول هیزم یا ذغال را میکند در جواب میگویند دوره عمل مطابق‌قانون محاسبات گذشته است، این بدبخت میگوید پول هیزمی را که داده‌ام بدهید، میگویند دوره عمل گذشته!

(خنده حضار)یا مثلا حقوق منتظری خدمت است که بتعویق افتاده و طلبکارند و البته‌باید پرداخته شود. درهر حال طریقه‌ای که پیشنهادشده باتوجه بکلیه جوانب امر است.

آقای عراقی از اقدام وزیر مالیه تشکر کرد و گفت شخصی را که نمی‌خواهم اسمش را ببرم و آقای‌وزیر مالیه هم‌او رامی‌شناسندو درمشروطیت زحمت کشیده ،پول داده است و حالا در مضیقه زندگی است و خوشوقتم که در نظر دارند در سالهای آتیه بکلی دیون معوقه‌دولت پرداخته‌شود. باین لایحه رای گرفتند و تصویب شد.

پرداخت دیون معوقه

هنگام طرح لایحه پرداخت دیون معوقه دولت یکعده طلبکار درمجلس شورایملی آقای طباطبائی‌دیبا گفت: قسمت اول این لایحه راجع به‌کسانی است که مطالباتشان از صد تومان تجاوز نمیکند وتماما پرداخت میشود، قسمت دوم که تا پانصد تومان بیشتر نیست‌آنها راصدی ۴۰پرداخت میکنند وآنها که مطالباتشان ازهزار تومان بالا است صدی ۳۰ پرداخت

پذیرائی و نطق رئیس جمهوری آلمان

برلن ـ بمناسبت عیداول سال مطابق معمول رئیس مملکت آلمان درقصر خود از نمایندگان خارجه و هیئت وزرای آلمان پذیرائی کرد. سفیر کبیر پاپ که سمت شیخ‌السفرائی را دارا میباشد از طرف هیئت نمایندگان خارجه نطقی ایراد کرد و هیندنبورك رئیس جمهوری آلمان در نطق جوابیه بوظایف مهمی که در سال آینده هر یك از دول عهده‌دار میباشند اشاره کرد و گفت هیچ ملتی مثل آلمان از صمیم قلب خواهان انجام خلع سلاح عمومی نمیباشد.

هیندنبورك در نطق دیگری خطاب بملت آلمان گفت خداوند تاکنون بدفعات آلمان را از بدبختی و مذلت نجات داده و دراین موقع هم‌آلمان را تنها نخواهد گذاشت.

نطق رئیس جمهوری بوسیله‌رادیودر آلمان و اطریش انتشار یافت.

(نقل از اطلاعات ۱۰ دیماه ۱۳۱۰)

سندمالیه پسند!

از: میرزنجانی

انتقاد

خدا رحمت کند مرحوم‌دکتر ولی‌الله خان نصر را. مرحوم دکتر نصر که‌زمانی کفالت وزارت فرهنگ «آموزش و پرورش» را بعهده داشت در تلفظ و تحریر صحیح کلمات تعصب عجیبی بخرج میداد و این تعصب گاه داستان های شنیدنی ببار می آورد. از جمله معروف است که‌فراش یکی از مدارس شرحی‌نوشته و به دفتر مدرسه فرستاده و تقاضای «جارو» کرده بود. این معروضه بچریان می‌افتدو آقای‌ناظم آنرا میفرستدحضور آقای مدیر، آقای مدیر می فرستد به کارپردازی فرهنگ، کارپردازی هم برای کسب تکلیفو تامین اعتبارم‌یفرستد نزد مقام معاونت وزارتخانه که در آنزمان آقای دکتر سید ولی‌الله خان بوده است، وقتی این تقاضا نامه از دفتر وزارتی برمیگرددبه‌کارپردازی واز کارپردازی بنزدمدیر مدرسه واز نزد مدیر مدرسه بروی میز ناظم و بالاخره از طریق دفتر مدرسه به فراش ابلاغ میشود می بیند معاون وزارت‌خانه روی درخواست را یك قلم قرمز کشیده و زیرش نوشته: «جارو غلطوجاروب صحیح است»!

حالا اگر از لحاظ مرحوم دکتر سید ولی‌الله‌خان زبان فارسی آنقدر اهمیت داشت‌که هیچ امری را برآن مقدم و مرجع نمیدانست، در دوره ما بسیارند کسانی که همه چیز را بخاطر ظواهر و تشریفات فدا میکنند.

محض نمونه اجازه بدهیدبا هم‌نامه‌یی رامرور کنیم که‌مدیر یك مدرسه روستائی نوشته است:

«حالادوسال میشود که شرمنده درین روستای دور افتاده، مدرسه‌یی را اداره میکنم. ازلحاظ‌عنوان‌مخلص مدیر مدرسه‌ام ولی نه‌آنجور مدیری که شما در شهرها ملاحظه میفرمائید بنده آن چنان‌مدیری هستم که یك‌تنه کار مدیرو ناظم و آموزگار را انجام میدهم ـ بابت‌این کار هم از هیچکس توقع وچشمداشتی ندارم. درسال تحصیلی گذشته برای تمام مدت زمستان مبلغ ۶۰۰ریال پول رایج‌بعنوان‌هزینه‌سوخت زمستانی در اختیار ما قرار دادندونوشتند که بایداسناد هزینه آن را تنظیم کرده به امضای فروشنده نفت‌و هم ـ چنین کدخدای رسمی ده برسانیم. توضیحا عرض‌می کنم این منطقه کوهستانی دارای زمستان طولانی و برف وسوزوسرمای شدیدی است باشصت‌تومان حتی اتاقی هم نمی‌توان در طول‌فصل‌زمستان گرم نگهداشت، چه رسد به آنکه سوخت‌مدرسه‌یی را تامین کند.

ـ باری، دکاندار منحصر بفرد ده در ایام‌زمستان به وسیله اسب و قاطر مقداری نفت ده دیگری که درکنار جاده‌واقع شده‌است‌وارد می کندوآن را با پیمانه‌ای که معلوم نیست‌گنجایش آن چقدراست از قرار پیمانه‌ای۵ ریال با اهل ده حساب می کند. بااین‌حال بنده ریش گروگذاشتیم و او را راضی کردم که با مدرسه ارزانتر حساب بکند یعنی آن را از قرار پیمانه‌ای یابه‌قول‌خودش لیتری۴ ریال‌بمابفروشد.

بهر تقدیر، جمع مصرف نفت مابراساس اعتباری که منظور شده بود وتجاوز از آنهم بهیچوجه امکان‌نداشت ۱۵۰ لیتر شدکه حساب‌آنرا از قرار لیتری ۴ ریال بالغ بر۶۰۰ ریال بستیم و بهمین نحو در اسناد مربوطه قید کردیم وپس از آنکه امضای فروشنده‌و مهرکدخدا هم‌زیر ورقه نقش بست آنرا باسلام وصلوات برای تصویب‌اداره آموزش‌وپرورش متبوع به‌شهر فرستادیم. اما اداره متبوع آن راپس فرستاد و نوشت که‌این سند بر طبق‌مقررات مالی‌تنظیم نشده‌است‌و لذا برگشت داده میشود. در تعطیلات عیدنوروز برای‌تعقیب ماجری‌ورفع شبهه از مقامات آموزش‌وپرورش محل، سفرحسن نیتی بشهرکردم. آقای رئیس حسابداری بمن گفت: نرخ دولتی نفت‌چهار ریال نیست‌و در اسنادهزینه باید به نرخ رسمی دولت یعنی از قرار لیتری دوریال‌و ده شاهی قیدبشود بنابراین شما که ۱۵۰ لیتر نفت‌مصرف کرده‌اید‌جمع هزینه‌تان می شود مبلغ سی‌و هفت تومان و پنج ریال که همین مبلغ هم باید در سند بنویسید به ایشان عرض کردم: «دهی که من در آنجا خدمت می کنم آنطرف کوه قراردارد. در آنجا شرکت ملی نفت فروشنده ندارد، بقال ده نفت را به آن ترتیب میخرد وبه‌این‌ترتیب میفروشد، نرخ دولتی هم حالیش نمی‌شود.

آقای رئیس حسابداری جواب داد: من با این موضوعات کاری ندارم. چون یمن ربطی‌ندارد که‌شما در کجا خدمت می‌کنیدوآنجا چگونه جائی است. اگر میخواهی به پولت‌برسی‌وسند بدون‌برخورد با اشکال‌جریان خود را طی‌کند، برداریمیزان مصرف نفت را بالابکش ودر سندبنویس که مثلا۳۴۰لیتر نفت‌مصرف‌داشته‌اید تا بانرخ دولتی همان‌مبلغ شصت‌تومان راپربکند.. بعد از این راهنمائی‌ایشان افزودند که سند باید مالیه‌پسند باشدوالا ردخواهدشد.

حضورشان عرض‌شد: شماهاچرا مرابه کاری‌دعوت میکنید که حقیقتی در آن نیست. مگر راست‌گفتن و راست‌نوشتن چه عیبی دارد که ماآن‌را زیر پا بگذاریم. تازه بقول معروف مورچه خودش چیست که کله پاچه‌اش ارزش داشته باشد. خود مبلغ شصت‌تومان مگر چی هست که من و فروشنده نفت‌و کدخدای ده‌حرف‌راست خودمانرا عوض کنیم و به دروغ متوسل شویم تا سند هزینه مدرسه بقول شمامالیه پسندباشد. بعلاوه‌ناسلامتی من مدیر مدرسه‌ام. من‌به فروشنده نفت و کدخدا چه بگویم که گمان نبرند دست من چسبناك است‌و میخواهم چیزی دراین ماجراکش بروم؟.

شما از من سندی می خواهید که به قول خودتان مالیه‌پسندباشد تا چون تنها خاصیتش اینست که طبق تعرفه دولتی تنظیم شده‌ممیز دارائی بدان ایراد نگیردوآن را تائید بکند اگرچه‌واقعیتی درآن نباشد. اما گناه من و تکلیف آن دهاتی های‌صاف وساده که ابدا با این‌قبیل مسائل آشنا نیستندچیست؟ خلاصه چه دردسرتان بدهم هیچکس‌جواب قانع کننده‌ای نداشت که‌بمن بدهد، چراکه ظاهرا مقررات چنین اقتضا می‌کندو باصطلاح دست‌وبال همه را از پشت‌بسته‌است.. ما هم چون دیدیم که دم گرممان به آهن سرد کسی اثر نمی‌بخشد بروی‌مبارکمان نیاوردیم وچنان کردیم که آنها گفته بودند و مقررات افتضا می کرد.»

متاسفانه همانطور که‌آقای مدیرمرقوم‌داشته‌اند این‌قبیل مشکلات درزمینه مسائل‌مالی در ادارات ماوجود دارد و حسابداران قسم خورده و قسم نخورده برای‌اینکه‌اسناد شان برگشت نشود چاره‌ای ندارندجزاینکه اسنادی را تهیه کنند که مورد قبول ادارات دارائی باشد.

ومطابق تعرفه دولتی که‌کمتر خود را بانوسانات نرخهاتطبیق می دهد. مثلا تاهمین چندی قبل نرخ چلوکباب در اسناد می بایست هر پرسی ۴۰ ریال حساب‌میشدولذا اگر کارمندان اداره‌ای بجهتی از جهات چلوکباب صرف می کردند اسنادآن باهمان‌نرخ‌پرسی۴۰ ریال تنظیم می گردیدعوضش بر تعداد چلو کباب ها می افزودند تا باوجوهات پرداختی سرراست در بیاید ـ گویا اخیرا در این مورد خاص تجدید نظر بعمل آمده و در حال حاضر هرپرسی ۶۰ ریال بحساب می آید اما در مورد بسیاری دیگر از مسائل این مشکلات همچنان وجود دارد.

بعنوان نمونه همانطور که می دانیم مزدروزانه هر کارگرفعلا در تهران چهارده یا پانزده تومان‌است وکارگران‌یکمتر از این مبلغ حاضربکار کردن نمیشوند و حال آنکه‌مزدهمین کارگران در موقعی که برای کار های دولتی اجیرمیشوند باید در اسناد هزینه روزی‌ده تومان محسوب بشود و البته حسابداران طبق معمول‌دراین زمینه نیز راه حل هائی دارند و تعداد ایام کار آن را اضافه می نویسند تا کم و کسر وجوهات‌پرداختی جبران‌بشود.

راستی خودمانیم، این مسائل را چگونه باید توجیه کرد؟ آیا بنظر شما در مسائلی ازین قبیل اصولا حق با چه کسی است؟آیا وجودمقررات آنچنانی واقعا ضروری‌است؟ یا اینکه در هر حال باید «حقیقت» را مورد نظر قرار داد؟

اطلاعات و مردم

۳۱۱۰۸۰

همه روزه ازساعت ۶ تا ۷ بعد ازظهر نظریات شمارا: منعکس می کند

خلاف بعرض رسانده‌اند!

۳۱۱۰۸۰

دومرتبه در باره کندن‌موزائیك های جلوی منزل خود واقع در شهر آرا خیابان خرم ـ خیابان امید شماره ۴۱ که از طرف شرکت تلفن حدودششماه‌قبل خراب شده است و تعمیر نگردیده در همین ستون شکوائیه نوشته‌ام بالاخره‌روز دوشنبه ۲۳ ادر ماه سال‌جاری دفتر اطلاعات وروابط عمومی شهرداری کندن موزائیك ها را تکذیب کرد! تعجب‌اور است که من از مقابل‌منزلم بی اطلاع باشم و دفتر نامبرده مطلع باشد، بهر صورت‌من همه روزه‌درسازمان شهرستان های روزنامه اطلاعات تا سه بعد از ظهر منتظرم تا ماموری از طرف شهرداری معرفی‌شود و با پرداخت کرایه تاکسی ایشان را به محل ببرم تا از نزدیك به صدق عرایضم‌توجه شود و معلوم‌گردد که‌گزارش دفتر مزبور خلاف بوده است. زیرا فصل بارندگی است و آب زیر پی منازل میافتد و باعث خسارات مالی‌و جانی خواهد بود و معلوم نیست در اینصورت چه کسی مسئول خواهد بود..

صدری میرعمادی

نقاضای راننده!

من و تعداد یازده نفر مسافر بمنظورانجام‌پاره‌ای‌ازامورات‌درساعت ۹٫۳۵ دقیقه‌روز ۲۷ـ۸ـ۴۹سوار مینی بوس شماره ۶۲۵۷۵ خط ۱۱۰ شرکت‌واحدشدیم بااینکه ظرفیت اتوبوس تقریبا کامل بوده و ازمسافربعدی نیز خبری نبوده و تعدادی‌از اتوبوسهانیز خالی نوبت گرفته بودند معهذا تاساعت ۹ـ۵۵ دقیقه از راننده خبری نبود با جستجو و کاوش های مسافرین مشاهده گردید که‌راننده‌اتوبوس فوق‌دراتوبوس عقبی نشسته و بادوستان مشغول صحبت وگفتگو است ازنامبرده تقاضا شد که بیش از این مسافرین را معطل نگاه ندارد ولی نامبرده‌با تهدید و ارعاب‌به مسافرین اظهار داشته که من‌در ساعت ده حرکت خواهم کرد و در نتیجه میان چند نفر از مسافرین و راننده دعوا شده و حتی‌راننده‌فوق‌بایکی ازمسافرین گلاویز شده است که بامیان‌جیگری من و مسافرین دیگر نزاع‌خاتمه پیدا کرد بایدمتذکر شوم که راننده‌اظهار نموده‌هدف و منظور من از ناراحت نمودن مسافرین اینست که شرکت نست‌به اخراج من اقدام نماید

انتظار، انتظار و انتظار،

۳۱۱۰۸۰

وارد پنجسال انتظار شدم و باید باز هم انتظار بکشم، اما این اهمیت ندارد، زیرا اگر بدانم چقدر باید انتظار بکشم دیگر ناراحتی نخواهم داشت و ناگزیر تا آنزمان بایستی منتظر بمانم. مطلب‌اینستکه حدود پنجسال قبل یعنی در تاریخ۲۴ آذر ماه سال ۴۵ ودیعه تلفن را پرداخته و هر سال بانتظار سال آینده روز‌شماری کرده‌ام، هر موقع که مراجعه شده است یا مرا به مراکز دیگر شرکت تلفن که در عشرت‌اباد ـ تخت جمشید وعباس‌اباداست‌حواله داده‌اند و یا اینکه گفته‌اندچند ماه دیگر مراجعه کنید. دیگر خسته شده‌ام و نمیدانم چه بکنم، از شرکت تلفن تقاضا میکنم اگروافعا بعد از پنج سال انتظار نوبت من رسیده، بمن تلفن بدهند و اگر هم نرسیده، معلوم‌دارندچه‌زمانی نوبت من میرسد و اگر هم من در نوبت دریافت‌کنندگان قرار نگرفته و نمی گیرم‌بازهم اعلام دارند.

مشترك

پارکینك بسازید

۳۱۱۰۸۰

محل سابق شهرداری‌تهران رامیخواهند برای فضای سبز اختصاص‌دهندواینکاربسیارجالب است‌ولی‌میخواهم‌پیشنهادکنم در زیراین قطعه زمین یك‌پارکینك زیرزمینی بسازند ومطمئن‌باشند سرسال پولش را درآورده‌اند و آنوقت مشکلی در میدان سپه بنام پارکینك نخواهیم داشت.

جاویدان

سریع‌السیر پارك وی

۳۱۱۰۸۰

شرکت واحد اعلام‌کرد که در جاده پارك وی سرویس اتوبوسرانی دایر کرده است و بعلت انکه بقول خودشان سریع السیر میباشد قیمت بلیط انرا هم ۶ ریال یعنی گرانتر از مسیر های دیگر اتوبوسرانی تعیین کردند، ولی موضوع مهمی که برای مسافرین این مسیر وجوددارد اینستکه، ایستگاههای ان معین نشده است و اصولا معلوم نیست مسافر باید کجا منتظر اتوبوس بشود. ازطرفی رانندگان‌اتوبوسهای‌این مسیر هم‌دلخواه مسافر سواروپیاده میکنند که در واقع تقصیری

جدول کلمات متقاطع

شماره ۴۹۲۳

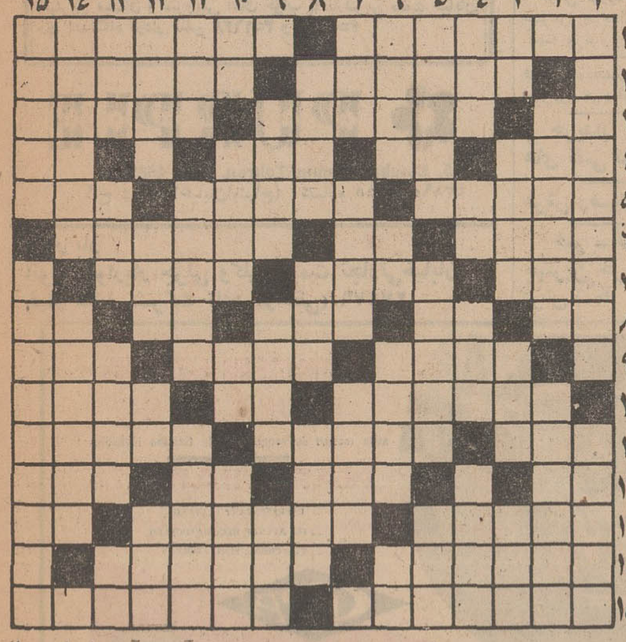

افقی:
۱ـ زمانی، آهش را مطرب کشیده‌بود: ـ از انواع پارچه
۲ـ مرغوب ۲ـ یك پای ثابت ساندویچ! ـ
۳ـ ایسهم، طبل‌رسوائیتر را همه‌جا زده‌اند!
۴ـ هواپیمای عصبانی مزاج ـ یکی‌ازنواحی ییلاقی تهران ـ یکی یك‌دانه ندارد! ۴ ـ فلزیست ـ از موجودات افسانه‌یی ـ کرم و بخشش ـ خداو ایزد
۵ـ از اعیاد بزرك در دین اسلام ـ شهر هجرت پیامبر ختمی مرتبت ـ با همه‌زیبائی بشر برآن پای نهاد!
۶ـ در تمام دنیا، بنج‌تا بیشتر نیست ـ سنك‌گرانبها ـ آهنگر در موسیقی ۷ـ نیرونك و دروغ ـ در آن اشیاء باستانی و با ارزش نگهداری
۸ـ قدم یکپا ـ فلزیست ـ از کلمات تنبیه ـ آزاد شده ـ رایحه ۹ـ شهر زلزله‌خیز لقب گرفته بود!ـ نقشه‌کش است و بی‌گمان کله‌دارد! ـ از گلهای‌زیبا
۱۰ـ کسی‌که به نیکی و بزرگی معرف خاص‌وعام باشد ـ ضمیر انگلیسی ـ از تصنیف‌سازان بنام ایران ۱۱ـ گاهی گردش‌میوزد! ـ از امراضی که در چشم بروز می‌کند ـ غذاخوردن ۱۲ـ نیمه چیزی ـ باآن‌درمان درد کنند!ـ آب پاك ـ وطنش، عزیز است
۱۳ـ فهمیدن و پی‌بردن ـ همسایه است و گرامی داشتنش واجب!ـ همراه ۱۴ـ ویزا است و امضائی که مامور دولت برروی گذرنامه می‌کند ـ به شخص‌خطا کرده بسیار زنند! ۱۵ـ آب به لبش رسانید که سخت بدان نیازمند است ـ از زینت‌آلات خانمها!

عمودی:
۱ـ گاهی، کار دکمه راانجام هد! ـ مژده و خبر خوش ۲ ـ کسی که اصل و نسبش ازپایتخت باشد! ـ در کنار داماد، جاخوش می‌کند ۳ـ منقار کوچك ـ جنك و ستیز ـ به شخص شجاع ودلیر نیز گفته‌اند! ـ اگر مربوط به مرغ است ،طرفدارش بیشتراست!
۴ـ متجر و درمانده ـ گاهی از نهاد برآید! ـ با آن آش نیز پزند!ـ بی‌ریب و ریا ۵ ـ مبتکر جنك معروف خندق ـ درویشی و بی‌نوائی ـ یکی از حشرات ۶ـ مزاحمی که بگردن‌حواله میشود ـ عددیست ـ در کاری خبره‌بودن!
۷ـ بلی بزبان روسی ۷ـ رنجور و ضعیف ـ یکی از سبزیهای‌خوشبو ـ شهری در استان مرکزی ۸ ـ سجده کننده ـ سگش، علاقه برگزیدن دارد!ـ پنجم عرب ۹ـ مژده و بشارت ـ در تابستان، وزیدنش روح وتن صفا دهد ـ از رقصی اروپائی، مختصری‌اضافه دارد! ۱۰ـ برای زیستن ضروری است ـ محل‌گذرش نیزخوانده‌اند!
ـ ضمیریست ـ ازغذا های ایرانی
۱۱ـ سرخ اگر باشد، به دست جلاق افتد! ـ گازی که در جو خورشید، پی‌به وجودش برده‌اند!
ـ بیرون آمدن آب یا مایع از جدار ظرف ۱۲ـ خانه های ریز عکس را گویند ـ برای نقاشی لازم است ـ سنك‌ریزه ـ دوختن پارگی لباس ۱۳ـ از امراض خانمان برانداز ـ مارکی بر ماشینی!ـ غلاف شمشیر ـ حرف فاصله ۱۴ـ وسیله‌یی برای‌صعود!
ـ کمتر اجناسی را چنین توان یافت! ۱۵ـ نوعی رفتن‌اسب است و نیز اسبی که راهوار باشد ـ غده‌یی بزرك و حساس در بدن.

حل جدول شماره ۴۹۲۲

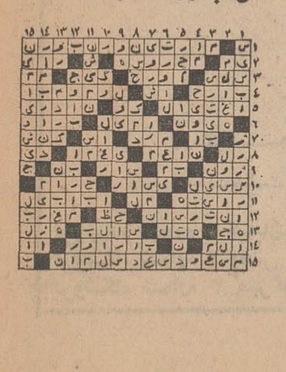

اژدها

۲۸۳

نوشته: احمد احرار

درآن اثناء که مهدعلیا از طرفی گرفتار دل بودوباز طرف دیگرمترصد آنکه بهانه‌یی بدست آوردو عباسقلی رابه گرجستان‌روانه‌سازد، شاه‌صفی اوراازتصمیم‌خودبرای‌حرکت بجانب آذربایجان مطلع ساخت. شاه صفی درملاقاتی بامهدعلیا نزدوی‌اقرار کرد که‌از جانب «باب‌عالی» نگران است. زیرا خلیفه آل‌عثمان وزیرخود آبازه پاشارا که باانعطاف «باب‌عالی» به طرف سلاطین اروپا و عقد اتحاد با ممالك‌عیسوی برضد دولت قزلباش مخالفت می‌ورزید کشته و به‌آندسته از اطرافیان خود بال وپر داده بودکه نسبت به ادامه صلح و حفظ مرزهای موجود بین دولت عثمانی و دولت قزلباش نظر موافق نداشتند.

این تحولات که توسط خبرگزاران وجاسوسان دربارصفوی گزارش‌شده وتایید آنهم رسیده بود، از قشون‌کشی قریب الوقوع خواندگار به سرحدات وسرزمین‌های قزلباش خبر میداد. تجارب گذشته شاه‌صفی را از نشستن ونظاره کردن‌و انتظارکشیدن برحذر میداشت. زیراپیش از آن هرگاه چنان مواردی پیش آمده بود قبل از آنکه قشون قزلباش از جای خود بجنبد قسمتی از خاك مملکت‌در تصرف خصم درمی‌آمد. مرزداران و طوایف سرحدی جماعتی‌به دشمن‌می‌گرویدند و جماعتی دیگر در جریان لشکرکشی خصم پایمال و تارومار میشدند. بعد از آن هم جنگیدن با سپاهی که از پیروزی های سریع‌خود به هیجان آمده بود بدشواری صورت میگرفت ودر نهایت امر، اگرقشون قزلباش فاتح میشد همانقدر بود که سرزمین های تصرف‌شده‌را بازستاند وسپاه خصم‌را تاگذشتن از مرزبدرقه کند.

تحت تاثیر چنان تجربه‌یی، شاه صفی تصمیم‌داشت هرچه‌زودتر بطرف آذربایجان برودو بعنوان‌ییلاق درآن ولایت اقامت گزیند تا دشمن رابه تجدید نظردر مقاصد خود وادارد و هرگاه حمله‌یی روی داد بدفع آن بپردازد.

شاه‌صفی دستور داده بود که هر چه زودتر اردورا تجهیز کرده‌بجانب تبریز حرکت دهند. بدین ترتیب مهدعلیا نیز احتیاج نداشت که‌برای روانه ساختن عباسقلی‌مقدماتی تمهید کند. زیرا عباسقلی نیز جزو ملازمان خاصه به تبریز میرفت و از تبریزبه سهولت میتوانست‌خودرا به‌گرجستان بیفکند.

باوجود آنکه اعاده عباسقلی به‌صف قورچیان، فرصتی بدست داده بودتا آزادانه در کنار محبعلی بیك بنشیند وفارغ ازهرگونه نگرانی درددلهای چندساله را در میان بگشند، ولی هنگامی که اعلام شد اردوی شاهی‌به آذربایجان حرکت‌میکندو به‌قورچیان نیز همانند سایر خدمه و نوکران و ملازمان پادشاه ابلاغ‌کردند که‌برای عزیمت آماده باشند، محبعلی‌بیك، عباسقلی را بکناری کشید و گفت:

ـ آنچه می‌اندیشم، رهاکردن دو زن‌و یك‌طفل شیرخواره درین‌ولایت، آنهم‌زنی‌و کودکی‌آنچنانی که‌هزاران چشم در اکناف مملکت به جستجوی آنهاست، شرط عقل نیست... خدای ناخواسته اگردر غیبت ما سوءظنی متوجه مریم یاآن کودك معصوم شود چه‌کسی آنها را تحت حمایت گرفته بقدر مقدور در حفظ ایشان از گزند تقدیر اقدام خواهد کرد؟... بعلاوه، حتی اگر اتفاقی هم روی ندهد لحظه‌یی خیال مادر خلال این سفر آرام نخواهد بود. اینست که بخیال افتاده‌ام عذری بتراشم و درخواست کنم مرا از ملازمت معاف بدارند... فقط میخواستم ترا اندرزی بدهم و تاکید کنم که زینهار، زینهاراشتباهی مرتکب نشوی و بکار خود هشیار باشی... چونکه پیش ازین هرچه واقع میشد و هرکاری از توسر میزد صدمه‌اش تنها بخودت میرسید وحال آنکه امروزتو تنها مسئول کارخودت نیستی. اگر لطمه‌یی برتو وارد شود خدا میداند تکلیف من با این دختر واین کودکی که دردامانم گذارده‌ای چه‌خواهد بود!

عباسقلی که اشك برچشمانش پرده زده بود و از هیجان بخود میلرزید بازوان سردار سپید موی را فشرد و برکتف او بوسه ها زد.

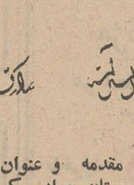

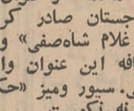

این گراور، قسمتی از مقدمه و عنوان فرمانی را که شاه صفی بنام یکی از شاهزادگان گرجستان صادر کرده است‌نشان میدهد. سجع مهر شاه صفی «هست‌از جان غلام شاه‌صفی» و اسامی ائمه‌هدی علیهما سلام در عکس دیده میشود. باضافه این عنوان واین ابیات: ابوالمظفرصفی بهادرخان الصفوی الموسوی‌الحسینی. سیور ومیز «حکم، حکم اوست»

جانب هرکه با علی نه نکوست
هرکه گوباش، من ندارم دوست
هرکه چون خاك هست بر در او
گر فرشته است خاك بر سر او

«ازموزه وکتابخانه آقای محمدعلی کریم‌زاده»

نیازمندیهای شما

املاک ومستغلات

فروش

آژانس شابسته ۳۰۵۳۴۹ مرکز عمده معاملات املاك درشهر تهران و حومه

فروشنده اراضی تهران‌پارس گارمك امیر تلفن ۷۹۰۰۹۰

لاله‌زار بنگاه کوشان ۳۱۹۷۸۴ فروشنده املاك‌در همه‌جا لطفا با تلفن دستور فروش بفرمائید
۱ـ۲۰ آـ ۶۳۶۹۸

خانه فروشی

خانه‌های اقساطی مدرن ساخته میشود املاك ۷۷۷ با اقساط طویل‌المدت زمین‌شما را میسازد تلفن ۷۶۴۸۸۰
۱ـ۲۵ آـ ۷۵۲۶

خانه‌های مدرن دروس گلستان ، صاحبقرانیه در شمیرانات اجاره و بفروش‌میرسد تلفن ۸۶۶۱۴۳
آـ ۷۵۷۹

خانه‌های ۳ و ۴ و ۵ اطاقه ۶ تا ۲۴ ماهه به فروش میرسد تلفن ۳۹۱۳۵۶
۱ـ۱۲ آـ ۷۵۵۶

خانه‌های ویلائی ومستغلاتی در شمال شهربرای فروش و اجاره موجود است دفترقاسمیان ۷۷۳۵۸۱
۱ـ۶ آـ ۷۹۱۳

حدود خیابان تخت طاوس
تعداد محدودی آپارتمان لوکس مبله یك اطاقه و دو اطاقه با کلیه وسایل زندگی شامل تلفن ، آسانسور و تهویه‌مطبوع جهت فروش آماده است تلفن ۷۵۷۳۰۳

خیابان فرح
یك دستگاه ساختمان مستغلاتی دو طبقه با شوافاژ بفروش میرسد دفتر دادوستد تلفنهای ۷۵۷۰۳۱ و ۷۵۶۰۹۹

خانه دو طبقه نوساز
حدود ۱۷۰ متر و ۲۴۰متر زیربنا پنج اطاق دو هال و سایر وسایل دودرب‌جداگانه‌بساختمان وحیاط واقع در کوچه لادن (نرسیده به دوراه قلهك) مقطوع ۱۳۵ هزارتومان به تلفن ۸۶۲۱۴۳ مراجعه شود .
۱ـ۲ آـ ۷۸۶۶

اکازیون برای فروش یا معاوضه
ساختمان نوساز و مدرن‌هفت طبقه دارای ده آپارتمان ـ سه و شش اطاقه و یك زیرزمین‌بزرك ، برق سه‌فاز ۱۰۰ آمپر ـ کولر آبی برای هر آپارتمان ـ تلفن و دستگاه شوفاژ سانترال و آسانسور به مساحت ۳۲۰ متر و ۱۴۵۰ متر زیربنا به مبلغ دوازده میلیون ریال به فروش میرسد .
آدرس محل ملك ـ خیابان ویلابعد از چهارراه تخت‌جمشید داخل کوچه امیری به تلفن ۶۲۹۵۹۳ مراجعه فرمائید .
۱ـ۵ آـ ۶۲۰۹۰

در بهترین نقطه یوسف آباد خانه بمساحت ۳۰۰ متر و شمالی ماشین رو نوساز سه طبقه با زیرزمین . سرویس‌پذیرائی شش‌اطاق‌خواب.شوفاژ چهار دستگاه کولر . پارکت کاملا مدرن به قیمت ۶۵۰ هزارتومان ۷۶۱۱۸۷ بین ۷ تا ۹ فوری فروشی . تلفن صبح و تلفن ۳۱۱۲۳۱ ۸ تا ۱۲ ۴ تا ۸

خیابان نوزراء خیابان ۱۴
خانه‌ای بمساحت ۳۶۰ متر چهار طبقه مستغلاتی با دوباب مغازه بقیمت ۴۷۰ هزار تومان بفروش میرسد تلفن ۷۶۳۳۵۴

داودیه حوالی کوی نفت ویلای کاملا شخصی‌ومهندسی ۵۰۰ متر مساحت ۴۷۰ متربنا یك طبقه ۶ اطاق بزرك و یك‌زیر زمین وسیع استخر کولر آب‌برق تلفن ۴۷۵ هزارتومان ۶۳۶۲۳۰

پشت حسینیه ارشاد
ساختمان مستغلاتی دو طبقه هرطبقه دارای ۵ اطاق باسرویس کامل و لوله‌کشی گاز وشوفاژ فروشی دفتر زرتشتیان تلفن ـ ۷۶۴۳۰۳
۱ـ۳ آـ ۷۸۴۹

خانه‌های ویلائی در تهران‌پارس بفروش میرسد تلفن ۳۹۱۳۵۶
۱ـ۱۱ آـ ۷۷۶۳

یك مستغل فروشی
بمساحت ۱۶۶ متر ۴ طبقه بایك زیرزمین دومغازه بفروش میرسد تهران‌بورس ۷۴۱۴۵
۱ـ۵ آـ ۷۸۱۷

بالای تخت جمشید بهار برخیابان ۱۲ متری خانه یك طبقه بمساحت ۲۴۶ متر با ۵ اطاق‌آب‌وبرق بعلت مسافرت‌آنی بفروش میرسد به‌تلفن ۷۵۶۹۵۷ مراجعه فرمائید .
۱ـ۲ آـ ۷۸۳۵

خانه‌ای واقع در خیابان‌بهار به مساحت ۱۵۰ متر مجهز با تلفن به علت‌مسافرت‌آنی‌بفروش میرسد به تلفن ۷۵۶۹۵۷
۱ـ۲ آـ ۷۸۹۲

خانه شخصی‌ساز بین عباس‌آباد والهیه قیمت حدود ۷ میلیون ریال مورد نیاز است براهنمای اطلاعات شماره۴۱۶رجوع‌نمایند.
آـ ۲۹۱۹۱

در تهرانسر یکباب خانه مساحت ۵۰۰متر مربع ۲۳۰ متر مربع زیربنا بقیمت ۱۸۰ هزار تومان بفروش میرسد تلفن ۶۹۵۸۷ داخلی ۲۰

ساختمان سه طبقه مستغلاتی مهندسی‌ساز شخصی‌بامشخصات عالی در بهترین نقطه‌یوسف‌آباد باابعاد سی و سه درچهارده‌متر و ۷۳۰ متر زیربنا با کولر و شوفاژ و تلفن بدون واسطه مقطوع ۵٫۰۰۰٫۰۰۰ریال بازمین هم‌معاوضه میشودتلفن۶۲۲۱۹۲ و ۵۵۹۰۸
۱ـ۲ آـ ۲۹۲۱

ویلای‌فروشی

چند دستگاه‌ویلامدرن شخصی‌ساز بفروش میرسد ۷۶۴۹۷۳
۱ـ۲۲ آـ ۷۷۳۳

باغ فروشی

باغ فروشی بمساحت ۲ هزار متر دارای ساختمان مجهز تلفن برق ۳ فاز چاه نیمه عمیق‌استخر گلخانه آب لوله‌کشی درخیابان اختیاریه شمیران تلفن۸۸۱۲۷۵
۱ـ۳ آـ ۷۹۱۹

« باغ نمونه ییلاقی هشتصد متری نزدیك تهران بابرق و بهترین آب نقد واقساط بهامتر مربع متوسط ۲۰۰ ریال تلفن های ۶۵۵۹۸ ـ ۶۱۳۱۴۰ساعات ۸ـ۶ عصرها »
۱ـ۴ آـ ۶۴۶۳۶

زمین فروشی

زمینی بمساحت۱۱۶۳متر واقع درخیابان قزوین‌روبروی‌دخانیات اوائل کوچهٔ از قرارمتری۳۰۰۰ ریال بدون واسطه‌بفروش‌میرسد طالبین با تلفن ۲۵۵۵۳ تماس گیرند .

یکقطعه زمین
بابعاد ۴۲ × ۱۴دوبرشمالا۲۵ متری بلوار صبا جنوبا خیابان ۱۲ متری واقع در خیابان‌جردن بلوار صبا بفروش میرسدتلفن ۶۲۹۴۲۴

برای خرید دوقطعه‌زمین در خیابانهای فرعی مستوفی یوسف آباد و پهلوی به تلفن۷۵۵۷۶۸ مراجعه فرمائید .

با شما هستیم شما که‌تصمیم دارید سرمایه‌تان را در راه معاملات زمین بکار اندازید اززمینهای ویلائی ما با آب لوله‌کشی در کرج متری ۱۶ تومان نقد و اقساط غافل‌نشوید تلفن ۶۲۲۴۶۶

شما باید حتما صاحب خانه شوید
نارمك‌شمال خیابان چهل‌وپنج متری سیدخندان امتداد خیابان سمنگان اراضی باکك زمین به قطعات ۱۵۰ متر ؛ ببالا باخیابان های ۱۲ متری‌و ۲۰ متری نصف نقد و نصف به اقساط ۱۵ ماهه بفروش میرسد نارمك خیابان فرجام شرقی چهارراه‌خاور دفتر املاك‌آسیاتلفن ۷۹۳۹۲۶
۱ـ۱۰ آـ ۶۲۷۵۶

فروش وسرقفلی

مغازه واگذاری
مغازه‌ای دودهنه (۴۸متر) واقع درباغ‌آذری (شوش) برای شعبات بانکها واگذار میشود تلفن ۵۱۷۸۹
۱ـ۲ آـ ۲۹۰۳۳

خیابان تخت طاوس
دو باب مغازه و یك زیر زمین فقط بمنظوراحداث کافه تریا ، سوپرمارکت و یا دراگ استور بدون واسطه واگذار میشود . تلفن ۷۵۷۳۰۳
۱ـ۱۰ آـ۳ـ ۷۹۰

گاراژ
گاراژی به مساحت ۴۳۰ متر خیابان دلگشا سه راه شکوفه به فروش میرسد ۳۱۴۱۸۹
۱ـ۲ آـ ۷۸۶۹

فروشگاه

فروشگاه بزرك
در جبهه خیابان شاهرضا که فعلا ماهیانه ده هزارتومان‌عائدی دارد باسه طبقه بنا وتمام لوازم. تلفن ۷۲۸۶۰
۱ـ۳ آـ ۲۸۳۷۷

داروخانه
داروخانه‌ای بسا فروش و موقعیت خوب‌دریکی ازشهرهای زیبای شمال به فروش میرسد. رشت بنگاه دارونی رشتیان
۱ـ۲۰ آـ ۶۰۱۲۴

واگذاری مطب
قسمتی از مطب شامل یك‌اطاق اختصاصی ویك اطاق انتظار و هال مشترك با تلفن وشوفاژ و کولر در بهترین نقطه شهر واگذار میشود تلفن ۴۵۶۴۷
۱ـ۲ آـ ۷۹۳۸

کارخانه
کارخانه جوراب بافی مجهز به تمام ماشین‌آلات اتوماتیك جهت فروش فوری‌جلالی۵۰۵۹۹
۱ـ۳ آـ ۷۹۲۱

اجاره‌داده‌میشود

اپارتمان اجاره
انواع آپارتمان ـ ویلائی و همچنین مبله همیشه برای اجاره .آژانس نیری ۶۲۸۶۱۰
۱ـ۲۶ آـ ۷۰۷۸

دوآپارتمان ـ لوکس‌دارای
دوهال سه اتاق خواب شوفاژ کولر.فرح‌شمالی.عرب‌شیبانی۳۴

یك‌دستگاه آپارتمان واقع در خیابان تلویزیون « پارك‌ساعی» خیابان ششم پلاك ۶ که‌دارای چهار اطاق خواب و سالن‌وناهار خوری گاراژاختصاصی ، کولر، شوفاژ میباشد به اجاره واگذار میشود .
۱ـ۳ آـ ۶۴۲۲۴

۸ آپارتمان استیل بسیار لوکس با تهویه گرم و سردهر یك دارای ۳ اطاق خواب ـناهار خوری ـ سالن ـ دو هال ـ دو حمام و سرویس لوکس و کف پارکت یوسف‌آبادخیابان صبائی تلفن ۶۲۰۴۵۵
۱ـ۱۰ آـ۲۸۵۹۳

اجاره‌داده میشود :
سه‌طبقه آپارتمان‌بسیارلوکس مجهز بشوفاژ . تهویه.آسانسور کفها با سنك مرمر مناسب برای ادارات . شرکتها همچنین مسکونی اگر آپارتمانی مجلل طالب باشند به تلفن ۷۶۳۴۱۶ مراجعه نمایند .
۱ـ۳ آـ ۲۸۲۵۷

یکدستگاه آپارتمان ۴ اطاق ویك هال سرویس کامل باجاره واگذار میشود تلفن ۳۱۴۹۶۷
آـ ۷۹۲۲

Three ultra modern apartments with lift, central heating and cooling. Suitable for office or home please call 777264 mornings Thursday and Friday.

ساختمان‌اجاره
قابل توجه ادارات
دولتی و موسسات خصوصی
یك ساختمان بزرك نوساز دارای ۷۴ اطاق و زیرزمین و پارکینك برای ۴۰ اتومبیل مجهز بشوفاژ و کولر در خیابان پهلوی شمالی‌اجاره داده میشود تنگاه عقاب تلفن ۶۲۳۳۰۰

اجاره داده میشود
جبهه خیابان سپه جنب‌باستیان ساختمانهائی بمساحت ۶۰۰متر ۴ طبقه مجهز جمعا ۲۰ اطاق و سالنهای بزرك با فضای سبز تلفن ۴۴۴۹۳ و ۴۵۵۶۳
۱ـ۱۴ آـ ۷۳۳۸

خانه اجاره
در روزولت شمالی طبقه اول یك سالن و یك اطاق خواب، هال‌آشپزخانه حمام گاراژ حیاط ببك خانواده کم جمعیت ماهیانه ۶۰۰تومان‌اجاره داده میشود تلفن ۷۶۲۳۱۹
آـ ۷۸۴۳

اجاره داده میشود
در عباس‌آباد خانه دربست ۵ اطاق گاراژ تلفن کولر بتلفن ۷۶۵۱۵۸ مراجعه شود .
۱ـ۲ آـ ۷۹۱۲

خریداری‌میشود

جنت‌اباد مکانیزه خریداریم ۷۶۴۹۷۳
۱ـ۲ آـ ۷۷۳۲

اراضی عباس‌آباد و داودیه مبارك‌آباد خریداریم تلفن ۷۶۵۹۰۸

زمینهای افسریه‌خریداریم ۷۹۱۳۵۹

راضی ام‌ـام‌ـسی کردان ملارد کوهك خریداریم ۴۵۶۲۵ و ۴۶۹۵۴

اراضی ام ـ آرـ اس و ام‌ـام‌ـ سی طرشت خریداریم ۴۴۱۴۱

زمینهای جنت‌آباد باغ فیض یونك حسین‌آباد حسن آباد حاجی‌آباد کن‌کوهك خریداریم ۹۷۰۸۱۸

زمینهای ولنجك فرحزاد سعادت‌آباد یونك باغ فیض خریداریم تلفن ۶۳۶۴۰۰
۱ـ۱۰ آـ ۷۷۷۴

اراضی تهران‌پارس خریداریم بازرگانی‌امینی تلفن ۷۹۰۰۹۰

بدون واسطه خریداری میگردد قطعه زمینی بمساحت ۱۰۰۰ الی ۲۰۰۰ متر در طرفین بلوار جردن از ابتدای شروع بلوار (انتهای خیابان بازرگانی) تا سیصد متر بعد از تقاطع‌جردن با چهارراه ونك مورد نیاز است علاقمندان میتوانند بادردست داشتن مشخصات کامل‌وکروکی زمین بگروه مهندسین مشاور بنیاد ـ تهران‌ـ خیابان‌روزولت‌ـ روبروی دانشسرا شماره ۷۸ مراجعه وبا تلفن های ۴۴۸۰۰ ـ ۶۶۷۵۸ مکالمه فرمایند .
۱ـ۲ آـ ۶۴۵۶

کوهك کوهك کوهك خریداریم گلکاریزدی۹۵۶۶۰۶

دفتر پارس اراضی سیصدمتری داخل طرح عباس‌آباد خریدار است تلفن ۷۶۱۵۵۸

خریدار زمین تهران‌ـ پارس تهران نو نارمك نیروی هوائی افسریه تلفن ۳۹۱۵۰۰

جنت‌آباد باغ فیض‌ـ کوهك حجی‌آباد خریداریم ۹۵۱۷۷۹

اراضی سازمان‌چاو
قنات کوثر را خریداریم‌دفتر املاك آسیا تلفن ۷۹۳۹۳۶

خرید کوهك جنت‌آباد باغ‌فیض عباس‌آباد سازمان‌برنامه۶۶۳۰۳

خریدار زمین تهران‌پارس‌ـ ۷۸۱۹۳۶

خریدار زمین تهران‌پارس ـ ۷۹۳۰۲۰

املاك‌امین خریداراست فرمانیه دروس قیطریه اراج ۸۸۲۸۹۹

زمینهای زعفرانیه دره فشلاق مکانیرو سعادت‌آباد فرحزاد را خریداریم بازرگانی‌جلالی‌خیابان پهلوی تلفنهای ۶۳۶۴۱۱ و ۶۳۴۱۹۳

ولنجك
علی‌آبادمحمودیه خریداریم ـ ۸۹۰۱۵۰ لطفی

خریدارفوری‌اراضی گلشهر کرج ویافت‌آباد وباغ فیض۶۲۸۰۹۰
آـ ۷۸۵۵ ۱ـ۲

اراضی شمس‌آباد مبارك آباد کاظم‌آباد خریداریم تلفن ۷۷۰۴۷۹

خرید اراضی‌مبارك‌آباد
شمس‌آباد کاظم‌آباد مجیدیه ۷۷۰۹۵۹
۱ـ۱۳ آـ ۷۵۳۰

املاك لبك ۶۳۱۶۰۶
مرکز خرید ، فروش اراضی بنك ، یوسف‌آباد ، کوی‌مکانیر

اراضی آقایان کارمندان وزارت کشاورزی را در ساحل محمود آباد خریداریم فروشندگان بین ساعت ۵ تا ۸ عصر تلفن ۶۸۱۱۹ تماس بگیرند .
۱ـ۲ آـ۲۹۱۱۹

بنگاههای معاملات املاك

پهلوی دره فشلاق قیطریه کوی مکانیر . لنجك‌عبدی ۸۵۰۰۹۵

بورس املاك شمیران دفتر براتی باغ فردوس ۸۵۲۵۷۵

مشاور املاك کیشا ـهجری سی‌متری کیشا جنب گرمابه‌لیلی

مشاور املاك کیشا خالقی ۹۵۷۷۳۱

خرید و فروش اراضی ولنجك زعفرانیه و پهلوی ۸۵۴۸۵ ۷۸۱۹۷۷

دارندگان املاك و مستغلات بمنظورتسهیل وانعقاد قرارداد امور مباشرتی خود به تلفن : ۲۷۹۴۳ مراجعه فرماید .

خرید وفروش اجاره
مستغلات شمال شهر۶۲۷۴۶۶

خرید و فروش جنت‌آباد کوهك حسن‌آباد هاشمی تلفن ۶۸۳۱۹ صفر نژاد .
۱ـ۱۵ آـ ۷۵۱۴

نیازمندیهای اجاره

سازمان نیازمندیهای خارجیان
خانه‌شمارااجاره میدهد ۶۱۳۹۳۹

موسسه امور خارجیان اجاره به‌خارجیان تلفن ۷۱۷۸۲

خانه و آپارتمان مبله وغیر مبله در شمال شهر مورد نیاز است سیتی گاید ۷۶۴۸۱۱

مستغلات شمارا بخارجیان
اجاره میدهیم ۴۲۴۱۲

مورد نیاز
مورد نیازبرای اجاره در تمام شهر و شمیران اپارتمان و خانه هایکه اجاره ماهیانه آنها بین ۱۰ تا ۱۲ هزار ریال باشد فورا نیازمندیم‌لطفا بدفتر داد و ستدتلفنهای ۷۵۶۰۹۹ و ۷۵۷۰۳۱ مراجعه فرمائید .

برای ساختمان شما

کاغذ دیواری
باقساط کاغذ دیواری‌ونقاشی ساختمان باقساط تلفن۷۸۱۹۷۷

سرامیك تهران نقش
سازنده‌مرغوبترین سرامیك‌بافرم و رنگهای مختلف خیابان حضرت عبدالعظیم خیابان فرح آباد سرای حاج حسنعلی تلفن: ۲۷۱۶۴

موزائیك سازی خوشدلی
سازنده موزائیکهای ایرانی‌و فرنگی و پله خزانه فرح‌آباد بین فلکه دوم و سوم ۲۵۸۷۰
آـ ۷۹۳۶

لوله‌بازکنی
لوله‌بازکنی فاضل‌آب مولن‌روژ تلفن ۹۷۰۹۸۱

لوله بازکنی فاضل آب مقدم ۶۴۶۳۵

لوله بازکنی فاضل آب بادستگاه‌تراکم‌هوا ۶۴۴۸۵ مسعود

لوله بازکنی فاضل آب مطمئن فوری مناسب تلفن ۷۵۶۴۰۸

دفع گرفتگی هرنوع لوله ساختمانی باه‌ستگاه‌تراکم‌هوا‌ـتلفن ۷۸۷۲۷

لوله بازکنی فاضل آب بادستگاه‌تراکم‌هوا تلفن ۷۶۳۲۸۶

لوله بازکنی فاضل آب جنرال ۷۹۳۰۵۷ مطمئن فوری ارزان بادستگاه‌مجهزبدون‌خرابی

مؤسسه فنی صبا رفع گرفتگی لوله فاضل‌آب تلفن ۷۶۰۸۷۷

بازکردن فاضل آب تکنیسین آریا بادستگاه‌تراکم‌هوا تلفن : ۷۶۴۶۰۸

معاملات پول

پول موجود

پول بیواسطه ۶۴۶۱۸و۲۲۷۲۹

پول تومانی دو شاهی همیشه موجود ۶۲۸۰۹۰

خانه و پول فرح‌شمالی مرکز معاملات پول تهران‌ـ ۷۷۱۳۸۸

پول شرطی باسودبانکی ۴۸۴۶۳

پول باسود بانکی موجود تلفن ۷۶۲۶۵۹

وام در مقابل تلفن وام در مقابل اتومبیل ۳۰۱۳۲۴ و ۳۰۱۳۲۵ خیابان لاله‌زارنوچهارراه مهنا ساختمان البرزطبقه اول شماره ۳
۱ـ۱۵ آـ۷۵۳۹

۳ هزار تومان وام ۱۵ ماهه در مقابل تلفن‌شما فوری میدهیم . تلفن ۳۹۳۳۰۳

وام‌درمقابل تلفن۶۷۱۳۱

پول ۵ر۱شاهی ۶۲۴۸۷۳

وام در مقابل تلفن وخانه فوری تلفن۶۵۰۷۴

پول درمقابل‌فیش تلفن۷۹۱۵۱۹
۱ـ۲ آـ ۷۵۵۷

پول باسود عادله۴۴۳۴۱
۱ـ۱۳ آـ ۷۶۸۰

وام‌درمقابل تلفن ۶۳۰۷۹۴

مورد نیاز

پول نیازمندیم ۶۲۶۲۳۰
۱ـ۲۶ آـ ۷۶۹۸

پول‌شرطی ۱۵٪ نیازمندیم ۴۸۴۶۳

قبوض

قبوض اصلاحات ۶۴۶۱۸
آـ ۷۶۹۳

مژده مژده
فرش کهنه وبوصادرانی و قبوض بانك کارگشائی را موسسه ۱۱۱ واقع در بهارستان جنب‌فنادی یاس خریداری مینماید. تلفن ۳۹۱۵۰۰

اگر قبض کاشان وتبریز در بانك کارگشائی‌دارید ماخریدارفوری آن‌میباشیم اردهالی‌اول‌بازار کفاشها تلفن ۲۳۴۸۲
۱ـ۲۰ آـ۷۷۹۹

قبوض‌قالی و قالیچه‌بانك کارگشائی شما را تا ۲۵ درصد اضافه‌ترازارزیابی شده خریداریم ـ سبزه میدان‌سرای‌حاج‌رحیم‌خان تلفن ۵۸۶۶۰

فروشنده‌تلفن

تلفن ۶۴و۶۳ و۹ در محل خریداریم تلفن ۶۱۳۰۳۴
۱ـ۳ آـ ۷۸۳۱

هرنوع شماره تلفن موجود است تلفن ۷۰۸۴۱
آـ ۷۶۵۱

استخدام

مهندس برق و مکانیك و راه و ساختمان برای نظارت‌پروژه‌های خارج از تهران استخدام میشوند با صندوق‌پستی ۱۱۲۸ر۱۴ تهران مکاتبه نمایند.

شرکت معتبری برای معرفی وفروش محصولات خود به ده نفر ویزیتور مرد باشرایط ذیل احتیاج دارد .
۱ـ حداقل تحصیلات دیپلم
۲ـ حداکثر سن ۳۰ سال
۳ـ داشتن برگ خاتمه خدمت یا معافیت دائم
۴ـ قادر به دادن‌تضمین‌ملکی یا معرف معتبر باشند
۵ـ داوطلبان باید ساکن تهران باشند .
اشخاصیکه استخدام میشوند از حقوق‌ومزایای مکفی‌برخوردار خواهند بود ـ داوطلبان میتوانند همه روزه از ساعت ۵ الی ۷ بعدازظهر برای کسب اطلاعات بیشتر و تعیین روز مصاحبه با تلفن ۳۱۲۸۲۷ تماس بگیرند.
۱ـ۳ آـ ۷۸۳۰

شما باید کاری بدانید
که مورداحتیاجا کثرموسسات میباشد آموزشگاه بازرگانی اقتصاد بمنظور مساعدت به جویندگان کار و معرفی خود بعموم به ۳۰ نفر خانم و آقا که امروز وپافردا مراجعه نمایند یکدوره کامل دفترداری دوبل و حسابداری یا منشی گری را بطور رایگان بدون دریافت شهریه تا اخذ گواهی‌نامه تعلیم میدهد لطفا هرچه زودتر بمیدان فردوسی آموزشگاه بازرگانی اقتصاد تلفنهای۶۶۰۸۷و۴۶۰۲۶ مراجعه فرمائید .
۱ـ۵ آـ ۷۸۵۰

دکتر داروساز جهت تهران و شهرستان مورد نیاز است تلفن ۶۱۶۴۵۰

شرکت آبجوسازی مجیدیه
بچندنفر فروشنده که‌رانندگی بدانند و تضمین کافی داشته باشند نیازمند است تلفن ـ ۷۷۱۵۵۰
آـ ۱ـ۸ ۱ـ۵

کارگر تعمیر کار یخچال و کولر نیازمندیم تلفن ۲۹۶۳۹
۱ـ۲ آـ ۷۸۷۷

چندنفر فروشنده‌ماشین‌آلات راه‌سازی با آشنائی بزبان انگلیسی مورد احتیاج است افراد با سابقه فروشندگی در این رشته تقدم دارند با صندوق پستی ۱۱۲۲ مکاتبه نمائید .
۱ـ۵ آـ۶۴۲۰۴

یکنفر جوان دیپلمه‌خوش بیان و یکنفر آشپز که از عهده پیشخدمتی بر برآید تمام وقت مورد احتیاج است با تلفن : ۲ـ ۶۰۵۷۱ مذاکره‌شود
آـ۷۸۷۲

بانوی تلفنچی مورد نیازاست متقاضیان بعدازظهرها بتلفن ـ ۴۵۴۰۷
آـ ۷۸۵۱

برنامه تلویزیون

کانال ۷

برنامه امشب
۴ـ۱۵ اسلاید و موزیك
۴ـ۳۰ اعلام برنامه
۴ـ۳۳ کودکان «کارتون میکی‌موس ، از گذشته های دور»
۵ـ۰۰ فیلم آقاخرسه
۵ـ۳۰ نوجوانان «ورزش»
۶ـ۰۰ حفاظت و ایمنی
۶ـ۱۵ اخبار
۶ـ۳۰ فیلم مارتین‌چازل‌ویت
۷ـ۰۰ جادوی علم
۷ـ۳۰ فیلم بل‌وسباستین
۷ـ۴۵ وقایعی از سال ۱۹۷۰
۸ـ۳۰ مشروح اخبار همراه‌با فیلمهای خبری
۹ـ۱۵ ترانه های ایرانی
۹ـ۳۰ قرعه‌کشی
۱۰ـ۰۰ مسابقه چهره‌ها
۱۰ـ۳۰ فیلم هفته بنام«مبادله جاسوس»
۱۱ـ۴۰ فیلمی بمناسبت‌ژانویه

برنامه جمعه
۹ـ۱۵ اسلاید و موزیك
۹ـ۳۰ اعلام برنامه
۹ـ۳۳ موسیقی کودکان
۱۰ـ۰۰ نوجوانان(چهره‌های درخشان)
۱۰ـ۳۰ موسیقی شاد ایرانی
۱۱ـ۰۰ فیلم سرزمین‌عجایب
۱۲ـ۰۰ رنگارنك
۱۲ـ۳۰ فیلم ستارگان
۱ـ۰۰ رویداد های ایران و جهان
۱ـ۳۰ سخنان شاهنشاه آریامهر
۴ـ۰۰ فیلم سینمایی
۵ـ۴۰ بما بگوئید
۶ـ۱۰ فیلم راه‌آهن
۷ـ۰۰ مسابقه صندوق‌شانس
۷ـ۳۰ فیلم نسل جدید
۸ـ۱۰ وارینه
۸ـ۳۰ مشروح اخبار همراه‌با فیلمهای خبری
۹ـ۱۵ گفتگو
۱۰ـ۴۵ فیلم بادبزن سویل

برنامه نیمروزشنبه
۱۲ـ۱۵ اسلاید و موزیك
۱۲ـ۳۳ کارگر
۱۲ـ۴۵ تصویر یك‌زن
۱ـ۳۳ موسیقی ایرانی
۱ـ۴۵ اخبار نیمروز همراه با فیلمهای خبری
۳ـ۰۰ شما وتلویزیون

کانال ۳ـ۹

برنامه امشب
۵ـ۱۵ اسلاید و موزیك
۵ـ۳۰ اعلام برنامه
۵ـ۳۳ خلاصه اخبار
۵ـ۴۰ فیلم سینمایی به نام «تصویر دوریان‌گری»
۷ـ۰۰ جنك هفته
۷ـ۳۰ وارینه بین‌المللی
۸ـ۳۰ مشروح اخبار همراه‌با فیلمهای خبری
۹ـ۰۵ داش‌پالکی
۱۰ـ۰۰ چشم های زیبای آگاتا
۱۰ـ۳۰ شبهای تهران
۱۱ـ۳۰ اخبار همراه بافیلم

برنامه جمعه
۳ـ۴۵ اسلاید و موزیك
۴ـ۰۰ اعلام برنامه
۴ـ۰۳ تام‌جونز
۴ـ۵۰ فیلم هتل امپریال پالاس
۶ـ۰۰ اختاپوس
۶ـ۳۰ شما و تلویزیون
۷ـ۰۰ موسیقی ایرانی
۷ـ۳۰ فیلم تصویر یك‌زن
۸ـ۳۰ مشروح اخبار همراه‌با فیلمهای خبری
۹ـ۱۵ رانده شده
۱۰ـ۰۰ تئاتر «بنام لخت‌راه نرو» باشرکت فخری‌خوروش و محمدعلی کشاورز

برنامه اموزشی

برنامه امروز
۴ـ۳۰ اعلام‌برنامه
۴ـ۳۵ کودکان ونوجوانان
۵ـ۰۰ روش تدریس علوم دبستانی
۵ـ۱۵ مسابقه اطلاعات‌عمومی
۵ـ۳۰ گوناگون
۵ـ۵۰ طبیعی ۶
۶ـ۱۵ زنك‌تفریح
۶ـ۲۵ شیمی ۶
۶ـ۵۰ ترانه
۶ـ۵۵ فیزیك ۶
۷ـ۲۰ ریاضی ۶
۷ـ۴۵ فیلم داستانی
۸ـ۱۵ پایان برنامه

برنامه جمعه
۸ـ۳۰ آهنگها وچشم‌اندازها
۹ـ۰۰ اعلام برنامه
۹ـ۰۵ کودکان ونوجوانان
۹ـ۳۰ برنامه هنری
۱۱ـ۰۰ برنامه هنری
۱۱ـ۴۵ پاسخ به‌بینندگان
۱۲ـ۰۰ برنامه هنری
۱۲ـ۴۵ فیلم سینمائی

تلویزیون آمریکا

برنامه امشب
۲ـ۰۰ ورزشکار آمریکائی
۳ـ۰۰ آخرین اخبار
۳ـ۰۵ برنامه تئاتر
۵ـ۰۰ برنامه گلف
۵ـ۵۵ برنامه آگهی
۶ـ۰۰ رویداد های هفته
۶ـ۱۵برنامه آینده‌تلویزیون
۶ـ۳۰ عبور از هفت دریا
۷ـ۰۰ برنامه مخصوص شب ژانویه (لارنس‌ولف)
۸ـ۰۰ اخبار
۸ـ۰۵ برنامه مخصوص‌شب ژانویه (قصر هالیوود)
۹ـ۰۰ کشف جنایت
۹ـ۵۵ برنامه آگهی
۱۰ـ۰۰ اخبار
۱۰ـ۰۵ فیلم سینمائی مخصوص ژانویه
۱۱ـ۵۰ برنامه مخصوص (سال‌نو مبارك) دو دقیقه بعداز نیمه‌شب فیلم‌سینمائی مخصوص شب ژانویه

برنامه فردا
۱ـ۳۰ چهارراه
۲ـ۰۰ زندگی همین است
۲ـ۳۰ بازی فوتبال مخصوص سال نو
۵ـ۰۰ مسابقه کشتی
۵ـ۵۵ برنامه آگهی
۶ـ۰۰ رویداد های هفته
۶ـ۱۵برنامه آینده‌تلویزیون
۶ـ۳۰ برنامه دانشگاهی
۷ـ۰۰ برنامه هنری‌دانشگاه
۷ـ۳۰ آقای جونز وقانون
۸ـ۰۰ اخبار
۸ـ۰۵ نمایش اندی‌ویلیامز
۹ـ۰۰ بونانزا
۹ـ۵۵ برنامه آگهی
۱۰ـ۰۰ اخبار
۱۰ـ۰۵ پیترگان
۱۰ـ۳۰ برنامه جوانان
مواد برنامه‌تلویزیونی ممکن است به‌سبب‌تاخیر دردریافت فیلمها و مطالب بدون اطلاع تغییر یابد

برنامه‌سینماها

* ۱+۱۲ ـ رنگی ـ شارون‌تیت ویتوریو گاسمان
شهرفرنك (۶۲۷۶۲۸) ۱۱ر۱۵ـ ۳ر۳۰ ـ ۵ر۳۰ـ ۷ر۳۰ـ ۹ر۴۵
* سلام‌دالی ـ رنگی ـ ۷۰ میلیمتری ـ باربارا استرایلند
امپایر (۶۲۳۹۴۲)۱۱ـ۳ر۳۰ـ ۶ر۳۰ـ ۹ر۳۰
* بی‌تو و باتو ـ کاترین اسپاك ـهورست بوخهلز
دیاموند (۸۲۸۴۰۰) ۱۱ر۱۵ـ ۳ر۳۰ـ۵ر۳۰ـ ۷ر۳۰ـ ۹ر۳۰
* سرقت ـ رنگی ـ استانلی‌بیکر
رویال (۴۹۷۸۵) ۱۰ر۱۵ـ ۱۲ر۱۵ـ۲ر۱۵ـ ۴ر۱۵ـ ۶ر۱۵ـ ۸ر۱۵
سانترال (۴۸۶۸۶) ۲ـ ۴ـ ۶ـ ۸ـ ۱۰
نیاگارا (۶۵۳۰۷) ۱۱ـ ۳ـ ۵ـ ۷ـ ۹ر۱۵
پولیدور (۴۲۶۳۱) ۱۱ر۳۰ـ ۳ر۳۰ـ۵ر۳۰ـ ۷ر۳۰ـ ۹ر۴۵
متروپل (۳۱۹۴۱۰) ۱۰ر۳۰ ـ ۲ر۳۰ ـ ۴ر۳۰ـ ۶ر۳۰ـ ۸ر۳۰
درایوین‌ونك (۶۲۲۵۵۷) ۶ر۱۵ـ ۸ر۱۵ ـ ۱۰ر۳۰
* آخرین نارنجك ـ رنگی ـ استانلی‌بیکر
مولن‌روژ (۷۲۹۲۹)۱۱ر۳۰ـ ۳ر۳۰ـ۵ر۳۰ـ ۷ر۳۰ـ ۹ر۴۵
دیانا (۴۷۳۶۵) ۱۱ـ ۳ـ ۵ـ ۷ـ ۹
سهیلا (۳۱۶۴۲۴)۱۰ر۳۰ـ ۱۲ر۳۰ـ۲ر۳۰ـ ۴ر۳۰ـ ۶ر۳۰ـ ۸ر۳۰
الوند (۳۵۶۵۳۸) ۱۰ـ ۱۲ـ ۲ـ۴ـ۶ـ۸ـ۱۰
کیهان (۹۵۷۳۶۰) ۱۰ر۴۵ ـ ۱۲ر۴۵ ـ ۲ر۴۵ـ ۴ر۴۵ـ ۶ر۴۵ـ ۸ر۴۵
مراد (۷۳۳۸۲) ۱۰ـ ۱۲ـ ۲ـ ۴ـ ۶ـ۸ـ۱۰
مهتاب (۴۷۷۷۷) ۱۱ر۱۵ـ ۳ر۱۵ـ ۵ر۱۵ـ ۷ر۱۵ـ ۹ر۱۵
* اسیر زن ـرنگی ـ مونیکاویتی‌ـ روبرت حسین
رادیوسیتی (۴۳۳۲۰) ۱۱ر۱۵ ـ ۳ر۳۰ ـ ۵ر۳۰ـ ۷ر۳۰ـ ۹ر۳۰
* آخرین مبارز ـ رنگی ـ آنتونی‌کوئین
گلدن‌سیتی (۶۱۳۲۶۹) ۱۱ر۱۵ـ ۳ر۳۰ ـ ۵ر۳۰ـ ۷ر۳۰ـ ۹ر۴۵
ادئون (۳۱۸۱۱۸) ۱۰ر۳۰ـ ۲ر۳۰ـ۴ر۳۰ـ ۶ر۳۰ـ ۸ر۳۰
* فشار روی ماشه ـ رنگی ـ رنوورلی
کسری (۷۵۶۹۳۹) ۱۰ـ ۱۲ـ ۲ـ ۴ـ ۶ـ ۸ـ ۱۰
* این گروه خشن ـ رنگی ـویلیام هولدن
کاپری (۴۸۴۰۱) ۱۱ـ ۳ـ ۶ـ ۹
سیلورسیتی (۸۶۱۲۰۵) ۱۰ر۳۰ـ ۲ر۳۰ ـ ۵ر۳۰ـ ۸ر۳۰
* پرنده‌ای با بالهای بلورین ـ رنگی ـ سوزی کندال
ریولی (۷۵۷۷۷۷) ۱۱ـ ۳ر۳۰ـ ۵ر۳۰ ـ ۷ر۳۰ـ ۹ر۳۰
* پسر گمشده ـ رنگی دیرکی‌هیس
سینه‌موند (۴۸۳۲۲) ۱۰ر۳۰ـ ۳ـ۵ـ۷ـ۹
* لیدی‌همیلتون ـ رنگی ـ میشل‌مرسیه
آتلانتیك (۶۲۷۱۷۱) ۱۱ر۱۵ ـ ۳ر۳۰ ـ ۵ر۳۰ـ ۷ر۳۰ـ ۹ر۳۰
* گردشی در باران بهاری ـ رنگی ـ آنتونی کوئین
بولوار (۶۰۲۹۲) ۱۱ـ ۲ـ ۴ـ ۶ـ ۸ـ ۱۰
* گل آفتابگردان ـ رنگی ـ سوفیالورن‌ـ مارچلو ماسترویانی
پارامونت (۴۸۳۲۱) ۱۱ر۱۵ـ ۳ـ ۵ر۱۵ـ ۷ر۳۰ـ ۹ر۴۵
* تیراندازی درلونابارك ـرنگی ـنیك‌آلاتر
کریستال (۳۱۷۶۷۵) ۱۰ر۳۰ ـ ۲ر۳۰ ـ ۴ر۳۰ـ ۶ر۳۰ـ ۸ر۳۰
* ۹ ساعت به‌راما ـ رنگی ـ هورست بوخهولز
ایفل (۳۱۱۴۷۷) ۱۰ـ۱۲ـ۲ـ۴ـ۶ـ۸ـ۱۰
* زندگی شیرین ـ رنگی ـ مارچلو ماسترویانی
ب.ب (۶۹۶۴۱) ۱۰ر۳۰ ـ ۲ـ۴ـ۶ـ۸ـ۱۰
* جعفر وگلنار ـفروزان‌ـ هوشنك‌منظوری
المپیا (۹۵۶۷۹۶) ۹ـ ۱۱ـ ۳ـ ۵ـ ۷ـ ۹
چرخ‌وفلك (۹۵۰۵۵۸) ۱۰ـ ۱۲ـ ۲ـ ۴ـ ۶ـ ۸ـ ۱۰
شرق (۵۴۰۲۴) ۹ـ ۱۱ـ ۱ـ ۳ـ ۵ـ۷ـ ۹
توسکا (۵۸۵۴۴) ۱۰ـ ۱۲ـ ۲ـ ۴ـ ۶ ـ ۸ـ ۱۰

دروازه‌طلائی (۳۵۲۱۶۰) ۹ر۳۰ـ ۱۱ر۳۰ ـ ۳ر۳۰ـ ۵ر۳۰ـ ۷ر۳۰ـ ۹ر۳۰
شهوند (۳۵۴۰۴۰) ۱۰ر۳۰ ـ ۱۲ر۳۰ ـ ۲ر۳۰ـ ۴ر۳۰ـ ۶ر۳۰ـ ۸ر۳۰ـ ۱۰ر۳۰
لیدو (۹۵۱۲۸۲) ۱۱ـ ۱ـ ۳ـ ۵ـ ۷ـ ۹
ژاله (۳۰۵۴۲۰) ۹ـ ۱۱ـ ۱ـ ۳ـ ۵ـ۷ـ ۹
پاسارگاد (۷۹۲۷۸۳) ۱۰ ـ ۱۲ـ ۲ـ ۴ـ ۶ـ ۸
رنگین‌کمان (۷۵۶۷۶۰) ۱۰ـ ۱۲ـ ۲ـ۴ـ ۶ر۱۵ـ ۸ر۳۰
نپتون (۷۶۰۱۳۶) ۹ـ ۱۱ـ ۱ـ ۳ـ ۵ـ ۷ـ۹
فیروزه ۱۰ر۳۰ـ ۱۲ر۳۰ـ ۲ر۳۰ـ ۴ر۳۰ـ ۶ر۳۰ـ ۸ر۳۰
همای (۳۱۱۶۶۹) ۱۰ر۳۰ـ ۲ر۳۰ـ ۴ر۳۰ـ ۶ر۳۰ـ ۸ر۳۰
رکس (۳۱۵۲۹۳) ۱۰ر۳۰ـ ۲ر۳۰ـ۴ر۳۰ـ ۶ر۳۰ـ ۸ر۳۰
* دزد و پاسبان ـ ظهوری ـ بلور ـمسعود اسداللهی
اونیورسال (۶۶۹۵۳) ۱۱ـ ۱ـ۳ـ۵ـ۷ر۱۵ـ ۹ر۳۰
اروپا (۳۰۳۱۷۹) ۱۰ر۳۰ـ ۲ر۳۰ ـ ۴ر۳۰ـ ۶ر۳۰ـ ۸ر۳۰
میامی (۷۴۳۲۹) ۱۱ـ ۳ـ ۵ـ ۷ـ ۹
سیلوانا (۳۹۳۷۷۷) ۱۱ـ ۱ـ ۳ـ ۵ـ ۷ـ۹
پاسیفیك (۷۳۳۱۱) ۱۱ر۱۵ـ ۳ر۳۰ـ۵ر۳۰ـ ۷ر۳۰ـ ۹ر۳۰
آسیا (۴۲۹۰۹) ۱۱ـ ۳ـ ۵ـ ۷ر۱۵ـ ۹ر۳۰
ایران (۳۱۶۳۵۴) ۱۰ر۳۰ـ ۲ر۳۰ـ ۴ر۳۰ـ ۶ر۳۰ـ ۸ر۳۰
ساینا (۳۵۲۴۴۲) ۱۰ـ ۱۲ـ ۲ـ ۴ـ ۶ـ ۸
تیسفون (۹۵۸۸۸۲) ۱۰ر۳۰ـ ۲ر۳۰ـ۴ر۳۰ـ ۶ر۳۰ـ ۸ر۳۰
مارلیك (۹۶۳۶۱۶) ۱۰ر۳۰ـ ۲ر۴۵ـ ۵ر۱۵ـ ۷ر۱۵ـ ۹ر۳۰
مونت‌کارلو (۷۹۷۴۱) ۱۰ر۳۰ ـ ۲ر۳۰ ـ ۴ر۳۰ـ ۶ر۳۰ـ ۸ر۳۰
آستارا (۸۴۰۲۲) ۱۰ر۳۰ـ ۲ر۳۰ـ ۴ر۳۰ـ ۶ر۳۰ـ ۸ر۳۰
پانوراما (۷۹۴۵۷۰) ۱۱ـ ۳ـ ۵ـ ۷ـ ۹
* آوازخوان نه آواز‌ـ رنگی‌ـدرك‌بوگارد‌ـ میلن دومونژو
ماژستیك (۶۸۴۶۱)۱۱ـ۲ر۴۵ـ ۵ـ۷ر۱۵ـ ۹ر۳۰
* چیچو می‌بخشد ، من‌نه ـ رنگی ـ چیچو فرانکو
ری (۲۲۵۸۷) ۱۰ر۴۵ـ ۲ر۴۵ ـ ۴ر۴۵ـ ۶ر۴۵ـ ۸ر۴۵
تاج (۳۱۳۸۶۴) ۱۰ـ ۱۲ـ ۲ـ ۴ـ ۶ـ ۸ـ۱۰
پلازا (۴۴۲۵۵) ۱۱ر۱۵ـ ۳ر۱۵ـ ۵ر۱۵ـ ۷ر۱۵ـ ۹ر۱۵
حافظ (۳۱۴۰۷۴) ۱۰ر۳۰ـ ۲ر۳۰ـ۴ر۳۰ـ ۶ر۳۰ـ ۸ر۳۰
پرسپولیس (۵۸۱۰۸۳) ۱۱ر۱۵ـ ۳ر۱۵ـ ۵ر۱۵ـ ۷ر۱۵ـ ۹ر۱۵
فردوسی (۳۱۵۷۸۴) ۸ـ ۱۰ـ ۱۲ـ ۲ـ ۴ـ ۶ـ ۸
* مرد گمشده ـ رنگی ـ سیدنی‌پواتیه
آریا (۳۱۹۸۸۴) ۹ـ ۱۱ـ ۱ـ ۳ـ ۵ـ۷ـ ۹
* شطرنج ـ رنگی ـ وحیده رحمان ـ راجندرا کومار
کارون (۹۵۵۱۶۵) ۲ـ ۴ر۱۵ـ ۶ر۳۰ـ ۹
* مادر سرگردان ـ رنگی ـ دارمندرا ـ سووجیت راسن
دنیا (۳۹۳۸۱۲) ۱۰ر۳۰ـ ۲ر۳۰ـ ۴ر۳۰ـ ۶ر۳۰ـ ۸ر۳۰
* نعره طوفان ـ فردین ـ نیلوفر
شهرام (۷۷۴۵۴۹) ۹ـ ۱۱ـ ۱ـ۳ـ ۵ـ۷ـ۹
* مبارزین سرسخت ـ برت‌لنکستر
گلدیس (۶۲۸۷۱۳) ۳ر۳۰ـ ۵ر۳۰ـ۷ر۳۰
* گرفتار درفضا ـ رنگی ـ گریگوری‌پك
دریا (۷۹۱۷۴۶) ۹ـ ۱۱ـ ۱ـ ۳ـ ۵ـ۷ـ۹
* برادری ـ رنگی ـ کرك‌داگلاس
پارك (۳۱۹۶۳۷) ۹ـ ۱۱ـ ۱ـ ۳ـ ۵ـ ۷ـ ۹
* کیلوکید ـ رنگی ـ آنتونی‌استیفن
پردیس ۹ـ ۱۱ـ ۱ـ ۳ـ ۵ـ ۷ـ ۹
* دزد جواهر ـ رنگی ـ ویجنتی‌مالا
فری ۱۰ـ ۳ر۳۰ـ ۶ـ ۸ر۳۰
* غرور و شهوت ـ ونیتو
البرز (۳۰۴۲۵۸) ۸ر۳۰ـ ۱۲ـ ۳ر۳۰ـ۷ـ ۸ر۳۰
* جدال‌در نیمه‌شب‌ـرنگی ـگریگوری‌پك
تخت جمشید ۳ـ ۵ـ ۷ـ ۹

سئانس انگلیسی
درایوین‌ونك ۶ر۱۵ـ ۸ر۳۰ـ ۱۰ر۳۰ فیلم (سرقت)
گلدیس‌ساعت۹ر۳۰فیلم(مبارزین‌سرسخت)
امپایر ۱۱ر۱۵ صبح فیلم «سلام‌دالی»

تالار ۲۵شهریور: ارثیه‌ایرانی ـ کارگردان: دیلمقانی با شرکت خسرو شجاع‌زاده ـ لاچینی ـ آذرفخر ۸ر۱۵ بعدازظهر (تلفن رزرو ۲۵۴۴۴)

تاتر پارس‌ـ نمایشنامه گدای بی‌جوازهمراه باکنسرت آغاسی تلفن ۳۱۸۸۱۱ شروع ۵ـ۸ بعدازظهر

صورت‌اسامی و نشانی سینما های نمایش دهنده برنامه مخصوص کودکان ونوجوانان روز جمعه ۱۱ر۱۰ر۴۹
آستارا : تنها بچه
شروع ۸ر۳۰صبح
آسمان‌آبی کالاکان ازکود خارج میشود
شروع ۹ر۳۰صبح
المپیا : چنگال پولادین
شروع ۸ر۳۰صبح
اورانوس : گوریل رهاشده
شروع ۸ر۳۰صبح
تیسفون : پیشتازان‌غرب‌ـرنگی‌ـ والت‌دیسنی
شروع ۸ر۳۰صبح
توسکا : عملیات خنده‌آور ـ رنگی
شروع ۸ر۳۰صبح
ری : یاغی طپانچه‌کش
شروع ۸ر۳۰صبح
ریولی : دوسلمانی سیسیلی‌ـ چیچووفرانکو
شروع ۹ صبح
ژاله : هفت طلای مقدس
شروع ۸ر۳۰صبح
شهوند : گنج زلیخا ـ رنگی
شروع ۸ر۳۰صبح
مارلیك : کالاکان از گود خارج میشود
شروع ۸ر۳۰صبح
ماندانا : فاتح دروازه
شروع ۸ر۳۰ صبح
نادر : سامسون قرن بیستم
شروع ۸ر۳۰ صبح
نیاگارا : گوریل برقص می‌آید
شروع ۹ صبح
پانوراما :اومردخطرناکیست ـادی کنستانتین
شروع ۸ر۳۰ صبح

بقیه آگهی های نیازمندیها درصفحه ۱۹

نیـــازمندیهـــای شمـــا

پس از یکسال تعمیرات و تهیه مبلمان های جدید
مدل سال ۷۱
که زیر نظر مجربترین استادان فن تهیه شده
نمایشگاه بزرک مبل ایتال استیل افتتاح شد
باین مناسبت بهر خانواده‌ای که از نمایشگاه مبل‌ایتال استیل دیدن کند چه خرید نماید و چه خرید ننماید یك کادوی مجانی و چنانچه خرید نماید
یک گلدان کریستال
تقدیم میگردد
نمایشگاه بزرك مبل ایتال‌استیل انواع مبل‌های مدرن و سرویس های مجلل اطاق‌خواب‌ومیز ـصندلی ناهار خوری و سایر مبلمان دیگر منزل را که در نوع خود بی‌نظیراست بارزانترین قیمت و سهلترین شرایط بفروش میرساند.
خیابان شاهرضا مقابل دانشگاه
مبل‌ایتال‌استیل تلفن ۶۱۳۶۳۶

اگر دندان مصنوعی دارید
ازو ازلقی و بلندشدن و صدا کردن دندان‌مصنوعی شما جلوگیری مینماید.
ازو دندان مصنوعی را ثابت نموده مانع فشار روی لثه و به‌شما کمك میکند که انواع غذاها را میل‌نمائید میشود و براحتی صحبت کنید ، بخندید و عطسه نمائید
فروش در تمام داروخانه‌ها

YUMBO
ماکارونی یومبو
تلفن ۷۹۱۸۶۸
BEST MACARONI and SPAGHETTY

مبلمان بدرقاسمی
بهترین مبلمان و سرویس اطاق خواب با نازلترین قیمت خیابان ری ایستگاه دردار تلفن ۳۵۱۶۳۸ و ۳۵۰۵۶۸

PURPLE
55, Ebtehag avenue-Tehran. Tel. 48895
کاخ شمالی (خیابان‌ابتهاج) شماره ۵۵ تلفن۴۳۸۹۵

خوار بار
انواع خواربار جزئی وکلی بقیمت تجارتی‌خیابان خیام مقابل شرکت تلفن (واعظی) ۲۷۴۷۶

شرکت نریمیان
وارد کننده مستقیم قطعات یدکی
آدرس : خیابان حشمت‌الدوله غربی ـ چهارراه باستان پلاک ۴۲۲ تلفن : ۹۵۰۱۱۱
فروشگاه شماره ۱ خیابان حشمت‌الدوله چهارراه باستان تلفن ۹۵۰۱۱۱
فروشگاه شماره ۲ پخش یدك‌خیابان ملت پاساژ بازرگانان تلفن ۳۱۴۳۱۱
فروشگاه شماره ۳ مهرگان میدان قزوین تلفن ۹۵۵۹۸۲

اثـاثـیـه

خرید
بازرگانی کیهان
تلفن۷۶۳۷۷۶
خریدار نقدی همه رقم فرش کهنه و نو جهت صادرات روزولت میدان ۲۵ شهریور

فروشگاه فرش طوسی فرشهای کهنه‌ونوسنگین قیمت شما را جهت صادرات از سایرین بهتر میخرد ، تلفن ۷۵۹۰۲۹

فروشگاه مشرق ۴۹۳۲۷ خریدار فالی و قالیچه نو و کهنه‌ولوازم‌منزل یخچال نفتی و ویترینی واشیاء قدیمی و قبوض بانك کارگشائی .

فروشگاه‌آستارا ـ ۶۶۴۰۲ خریداریخچال برقی‌ونفتی تلویزیون و کلیه لوازم منزل را بقیمت عادلانه خریداریم . شاه چهارراه پیروز .

نمایشگاه فرش گلشن۶۳۱۴۲۱ همه‌نوع‌فرشهای کهنه‌خریداریم و همه رقم فرش‌نو موجود می باشد فرشهای کهنه بانو معوضه میشود خیابان پهلوی بالای ایستگاه بیمه جنب بانك ملی یوسف‌آباد .

فروشگاه آسیا ۶۱۲۸۳۲ خریدار یخچال تلویزیون فرش و سایر لوازم‌منزل بقیمت عادلانه‌خیابان‌شاه

فروشگاه تهران کالا خریدار هر نوع فرش‌نو و کهنه ولوازم ۶۹۲۲۶

فروشگاه ایران فرش تلفن ۷۷۴۹۷۲
کلیه لوازم شما بهر مبلغ باشد بیشتر از سایرین نقد خریداریم

فروشگاه خالقی تلفن ۳۵۲۰۹۰
فرش کهنه‌ونوویخچال‌تلویزیون لوازم منزل شما راخریداریم

فروشگاه‌شایان۶۱۳۳۸۱ خریدار فرش کهنه ، نو یخچال تلویزیون لوازم منزل

فرش‌خواجه‌نصیر ۷۲۶۹۰ بهترین خریدار و معاوضه فرش کهنه و نو جهت صادرات

فروشگاه‌فرش‌دیبا ۴۱۷۳۹ خریدار فرش کهنه و نو

فروشگاه آرمان تلفن ۶۹۶۳۳ خریدار یخچال برقی و نفتی و تلویزیون قالی و قالیچه

فرش فروردین تلفن ۴۳۰۸۵ بهترین خریدار فرشهای کهنه و نو

فروشگاه‌بختیاری تلفن۷۵۹۳۲۹ بهترین خریدار کلیه لوازم‌منزل

خریدار فوری یخچال های نفتی تلفن ۴۹۳۹۳

فرش رضوی ۷۶۴۸۰۰

خیر ـ تلفن ۶۹۹۶۰ بهترین خریدار نقدی فرش شما

فروشگاه سعید سرچشمه خرید اثاث خانگی‌و فرشهای سنگین قمت ۳۱۸۶۶۷و۳۳۳۷۶
۱ـ۱۳ آ ـ ۷۶۹۸

مبل ودکوراسیون

برده دوری ارجمند ۳۱۷۳۷۰

پیراهن مبل : ۳۱۹۰۰۵
تعویض پارچه مبل : ۳۱۹۰۰۵
پرده‌دوزی شهرزاد : ۳۱۹۰۰۵
آ ـ ۸۷۳۱

نمایشگاه‌مبل ابتکار۹۵۳۷۳۶ همه نوع مبلمان مدرن نقد و اقساط به فروش میرسد ازاین نمایشگاه‌دیدن فرمائیدسلسبیل مقابل سینما خرم

مبل شادرو
جمعه‌ها تعطیل است تلفن ـ ۹۲۰۱۸۵

شستشوی مبل وفرش

شستشوی مبل و فرش کلین سرویس‌مهر متکرپیشرو نظافت مبل و فرش با دستگاه منحصر بفرد تلفن ۹۵۲۵۴۶

کارخانه قالیشوئی ادیب مجهز به کلیه وسایل۹۵۸۹۵۰

قالیشوئی ماژستیك
تلفن ۳۱۰۳۷۵

قالیشوئی داوید
تلفن ۳۱۲۵۴۲

شستشوی مبل و فرش ساحل نظافت مبلمان و پلیشر بوسیله دستگاه برقی در جای خود ۹۵۶۵۶۵

شستشوی مبل و فرش ادیب مبل و فرش تشکهای ماشین در جای خود تمیز مینماید ـ ۹۵۲۴۵۴

کارخانه قالیشوئی‌اطلس با سابقه و مجهز تلفن۹۶۰۲۹۸
۱ـ۲۷ آ ـ۷۴۸۱

دوراکلین‌سرویس‌آمریکا خشکشوئی مبل و فرش درمحل وابسته بتاول ماستر ایران‌تلفن ۷۵۸۳۹۵، ۷۵۸۳۹۶و ۷۳۶۸۳
آ ـ ۷۶۶۱

فروش دست‌اول

OSTAD
کارخانه صنعتی استاد
بایک دنیا تجربه
سازنده مدرن‌ترین لوازم دفتری
صندوق نسوز
باقیمت استثنائی
مدل۱۵۰کیلوئی ۲۵۰۰ ریال
مدل۲۵۰کیلوئی ۳۵۰۰ ریال
مدل۳۵۰کیلوئی ۴۵۰۰ ریال
مدل۴۵۰کیلوئی ۶۵۰۰ ریال
مدل۵۵۰کیلوئی ۷۵۰۰ ریال
نمایشگاه و دفتر مرکزی : خیابان فردوسی شماره ۷۷ ـ تلفن ۳۱۲۸۵۰ ۳۱۱۹۹۵

فروشگاه دیور
بورس دکمه و لوازم خیاطی و تزئین لباس ـ قلیك پائین تر از شهرداری آ ـ ۷۸۶۵

کاغذ دیـواری آلمانی صد در صد قابـل شستشو مدل جدید ۱۹۷۱ وارد شد . تلفن ۶۵۲۹۲

فروش دست‌دوم

مونتاژ خارج
تلویزیون فیلیپس . تمام اتوماتیك مبله‌چهاردرصفحه‌بزرك تصویر بسیار عالی بفروش میرسد تلفن ۷۶۳۹۰۷ ازه تا۸ بعدازظهر
آ ـ ۲۹۲۰۵

کرایه
کرایه هرنوع ماشین‌تحریر بنگاه فنی ناصر تلفن۷۵۶۲۰۵ دروازه‌دولت مقابل سعدی

لوله کشی گاز

لوله‌کشی گاز طبق استانداردهای شرکت ملی گاز ایران تلفن : ۶۲۳۲۸۸ و ۶۲۷۳۲۱ داخلی ۲۳ و ۷۶۳۳۵۲

گـــاز

ایساگاز
«پخش گاز»
۴۴۸۰۲ ـ ۴۶۷۶۶
۶۹۷۴۵
سرویس
۶۱۲۴۷۱

BUTANE
شرکت بوتان
از۷ صبح تا ۹ شب
پخش گاز
۹۵۳۰۵۱

سوپرگاز منطقه نارمك تهران‌نو ، تهران‌پارس تلفن پخش گاز ۷۹۰۱۳۴

ایرانگاز
همه روزه از ساعت ۷ صبح الی ۱۱ شب
تلفن پخش گاز ۶۱۱۳۰۱

پخش گاز
شرکت بوتاگاز از۷ونیم صبح تا ۸ شب تلفن‌های ۳۹۲۳۸۹ و ۳۹۳۲۲۳

پرسی گاز
گازوسرویس
غرب خیابان پهلوی ۹۶۳۰۲۱ تا ۹۶۳۰۲۵ از ۷ صبح تا ۷ شب
شرق خیابان پهلوی ۴۲۲۴۷ـ۴۷۹۹۰ـ۶۴۵۹۵ تا ۶۴۵۹۱ از ۷ صبح تا ۱۰ شب
تلفن مخصوص تعمیرات ۶۵۳۲۰

نصب آنتن تلویزیون

اهم‌الکترونیك سرویس نصب آنتن‌های امپریال سرویسهای سیار این شرکت همه روزه در تمام نقاط تهران بویژه شمیرانات آماده نصب آنتن و تنظیم کانال آموزشی میباشد تلفن ۶۲۴۸۱۷

نصب آنتن فوری
تمام کانال خارجی فادا باقیمت مناسب دیاموند تلفن ۳۵۱۱۲۰

تعمیرات

تلویزیون

تعمیرگاه تلویزیون الکترون تلفن ۷۶۳۶۸۳

تعمیر تلویزیونهای R.C.A شاوب لورنس ـ فیلیپس تلفونکن و سایر مارکها با سرویس مجهز سیار در شهر و شمیرانات

تلویزیون سرویس خاورمیانه تلفن۳۹۳۳۱۷
تعمیر تلویزیونهای امریکائی واروپائی R.T.A-R.C.A دمونت ، ژنرال‌الکتریك فیلیپس ، بلاپونکت ،سیبرا ، شاوب‌لورنس و غیره با سرویس سیار درهرنقطه تهران
۱ـ۱۰ آ ـ ۷۷۴۸

شرکت اهم الکترونیك تعمیر تلویزیونهای شاوب‌لورنس فیلیپس تلفنکن گروندیك ونصب کنورتور وتنظیم کانال آموزشی تلفن سرویس‌های سیار تهران و شمیرانات ۶۲۴۸۱۷
۱ـ۱۷ آ ـ ۱۷

سرویس تلویزیون گارانتی
سرویس سیار کلیه‌تلویزیون‌ها نصب کنورتور تهران‌وشمیرانات ۶۳۸۳۷۱
۱ـ۳۰ آ ـ ۷۷۶۸

تعمیرگاه تلویزیونهای شاوب لورنس
تلفن‌های ۶۱۱۰۰۳ و ۴۹۰۷۴

شرکت‌مهندسین‌تلویزیون‌ایران تعمیر تمام تلویزیون تقویت لامپ تصویر تلفن ۶۱۱۲۳۴
۱ـ۲۶ آ ـ ۷۷۲۲

تلویزیون شما فوری در منزل تعمیر میشود تلفن ۹۶۰۵۴۶

سرویس تلویزیون وهاب تلفن : ۵۳۶۷۳

تعمیرگاه تلویزیون دولت تعمیرات همه نوع تلویزیون و تنظیم کانال آموزشی تلفن ۸۸۳۵۵۱
۱ـ۳ ۱ـ۷۰۷۷

تلویزیون

سندیکای مهندسین و متخصصین الکترونیک و اتحادیه تعمیرکاران تهران تعمیرگاه‌های مجاز تلویزیونهای شاوب لورنس و R.C.A R.T.I و بسیگناوس را که صلاحیت تعمیر وارند، بدینوسیله معرفی مینماید.

تعمیرگاه ایران تکنیك
مدیر مسئول حیرت‌نگار
تلفن ۴۲۷۳۳ و ۶۹۵۱۴

تعمیرگاه آژور
مدیر مسئول امیرچوپانی
تلفن ۶۱۱۲۶۱

تعمیرگاه تهران الکترونیك
مدیر مسئول شفیقی
تلفن ۶۱۱۸۳۶

تعمیرگاه R.C.A سوپر
مدیر مسئول ملیك
تلفن ۱۱۹۹۱ ۳

تعمیرگاه شاوب لورنس
مدیر مسئول محمدی
کاوه۳۱۲۸۸۲و۳۱۲۰۷۲

تعمیرگاه رشادت جو
مدیر مسئول رشادت‌جو
تلفن ۵۹۷۵۰

تعمیرگاه R.C.A-R.T.I
مدیر مسئول عمادی
۳۱۳۲۷۸ و ۳۱۳۲۶۲

تعمیرگاه مارگاریان
مدیر مسئول مارگاریان
حبیبی تلفن ۳۱۲۵۹۸

تعمیرگاه ثابتی
مدیر مسئول ثابتی
تلفن ۶۹۱۷۰

یخچال

تعمیرگاه یخچال فریجید ۷۳۳۳۶

تعمیرات یخچال وازگن تعمیرات یخچال کولر شوفاژ ۷۶۰۷۹۳

بخاری

تکنیسین آریا
تعمیرات و رنگ انواع بخاری آبگرمکن ـ کولر
تلفن : ۷۶۳۶۰۸

موسسه نگین رنك و سرویس بخاری‌و آبگرمکن تلفن ۳۵۶۱۳۶

سرویس آبگرمکن بخاری شوفاژ ۷۹۳۰۵۷

سرویس بخاری ۱۵۰ ریال یك سرویس ۶۰۰ ریال تلفن ۷۸۰۱۳۵

سرویس بخاری آبگرمکن برزنت کولر سرویس‌کار باسابقه ارج ۷۹۶۱۰۳

سرویس الکترونیك آبگرمکن وبخاری ۷۵۵۵۷۳

شوفاژ

سرویس شوفاژو
تهویه‌گرم‌مسعود۶۴۴۸۵
سرویس شوفاژ تلفن ۷۸۰۱۳۵

شرکت فنی دیاکو
سرویس، تعمیرات، نصب شوفاژ، تهویه مطبوع بخار
تلفن ۷۶۳۸۲۱

کولر

روکش‌وسرویس کولر بخاری ، آبگرمکن ۷۹۳۸۹۷

روکش‌برزنتی کولر تلفن۷۸۰۱۲۵

روکش کولر ۷۶۴۶۰۸

روکش برزنتی انواع کولرها تلفن ۲۹۶۳۹

فروشگاههای اتومبیل

و انت ژیان(پیکاب)
مرکزفروش نمایشگاه‌امیر نقد و اقساط انتهای خیابان‌شاه میدان محمدرضا شاه تلفنهای ۹۵۰۰۹۰ و ۹۵۹۶۶۶

انواع جیپ ولندرور و وانت موجود ۴۷۰۷۵

نمایشگاه‌اتومبیل‌بصیری خریدوفروش تاکسی وانواع اتومبیل سواری تلفن ۵۷۹۳۱

نمایشگاه اتومبیل ۴۴۴ خریدار و فروشنده انواع اتومبیل خیابان شهناز ایستگاه کلانتری تلفن ۷۵۷۴۴۹

آریاشاهین
مرکز فروش نمایشگاه سهیل نقد و اقساط تلفن ۴۳۳۱۶

فروشگاه آریا و شاهین سهراب جلالی تلفن : ۷۹۴۴۸۴

فروشگاه و نمایشگاه اتومبیل کمال
اتومبیل مستعمل شمارابجای پیش‌قسط قبول کرده آریا و شاهین و جیپ تحویل می‌دهیم تلفن ۳۱۸۸۸۵ و ۳۹۱۶۷۶

فروشگاه اتومبیل مقدم هم ه‌نوع اتومبیل جیپ لندرور میثاقی ۵۲۲۱۴

فروش اتومبیل

مدل ۶۹
یکدستگاه فورد مرکوری کوکار بفروش می رسد تلفن ۹۵۴۰۵۶

خرید
ژیان دست‌دوم خریداریم تلفن۹۵۴۹۶۶۶و۹۵۰۰۹۰
پیکان وژیان خریداریم ۲۸۴۵۲
آ ـ ۷۸۲۵

اطلاعات اتومبیل رحمانی خریدار اتومبیل شما تلفن ۹۶۱۵۷۶

برای اتومبیل شما

روکش اتومبیل ۹۷۰۹۸۱

WYNN'S
وینز ، ضد دود موتور
وینز ، ضدروغن‌سوزی
وینز ، تمیز کن کابراتور
وینز ، ضد زنك رادیاتور
فروشگاه گوهری سعدی جنوبی تلفن ۳۰۴۵۰۹

جنرال‌سرویس‌وتعمیرگاه سینگر
اسدالله ظریف منش
میزان‌فرمان بالانس‌چرخها بوسیله‌دستگاه‌الکترونیك خیابان تهران‌نو ایستگاه فرودگاه تلفن ۷۹۱۶۹۱

سپرسازی و آبکاری
جاوید
حشمت‌الدوله باستان فرجی

لاستیک جنرال GENERAL
فروشگاه پیکان طـایـر
محمدحسین مصطفائی
نماینده رسمی لاستیك جنرال فروشنده انواع لاستیك های باری سواری و کشاورزی لاستیك جنرال تهران ـ خیابان امیر کبیر نبش کوچه کتانه پلاك ۱۳۱ تلفن ۳۰۵۱۱۸

فروشگاه صادقی
کلیه‌لوازم‌یدکی اصلی فولکس‌واگن
خیابان ژاله چهارراه آب‌سردار تلفن ۳۰۳۷۹۱
جمعه‌ها تا ظهر باز است

کرایه

اتولوکس
اتومبیلهای تشریفاتی با راننده برای داخل وخارج تهران‌میدان فردوسی‌تلفن ۴۴۶۰۵و۶۱۱۲۷۰

کاج بار
بارکش شهر وحومه بیمه اثاثیه منزل
تلفن ۴۱۱۱۱ ۶۱۱۱۱۱

ام ـ آـ اس

اتوبوس‌و مینی‌بوس دربست‌برای کارخانجات‌و موسسات‌ومسافرت های دستجمعی تلفن ۹۷۰۸۱۴

حمل ونقل وطن
حمل کالا بتمام نقاط کشور ویژه اصفهان، شهرضا، آباده ،مرودشت ، شیراز ، همدان استان‌گیلان و مازندران تلفن ۵۵۹۴۹ و ۲۴۵۷۸

کرایه بدون راننده
مرکز اتومبیل ایران
آریا شاهین‌پیکان‌ساعتی ۱۳۰ ریال کرایه میدهد تلفن ۷۶۵۵۴۲ و ۷۵۹۳۵۶ آدرس جاده قدیم شمیران جنب سینما پاسفیك‌خیابان کاج پلاك ۶۰۶

تی . تی . اس
TTS
اتوبوس و مینی‌بوس‌های مدرن وآخرین سیستم تی . تی.اس همیشه و در همه جا در شهر و خارج از شهر بطور دربست در اختیارشماست خیابان‌آیزنهاور ـ بیست و یك متری جی (نظامی) تلفن‌های ۹۵۹۸۷۲ و ۹۶۰۹۱۵

نایس تاکسی ۷۷۳۱۴۲
اتومبیلهای لوکس کرایه

اتومبیل کرایه اتودلیجان
اتومبیلهای شیك شبانه‌روزی آریا ساعتی ۱۵۰ ریال پیکان ۱۳۰ ریال اول امیرآباد تلفن ـ ۶۱۳۵۹۲
آ ـ ۷۹۳۵

بولدوزر مقدم
تلفن ۹۵۹۵۹۵

جرثقیل پارس
تلفن ۷۸۶۶۲ و۷۸۱۱۱۲ مجهز بانواع جرثقیل‌های تمام گردان برقی و هیدرولیك دکل بلند .

جرثقیل و تریلی بابك آیزنهاور تلفن ۹۵۹۵۸۸

جرثقیل اتفاق
۳۱۰۷۳۱ و ۳۱۳۷۹۳
۱ـ۱۳ آ ـ ۶۶۴۱

ماشین آلات

کمپرسورهای

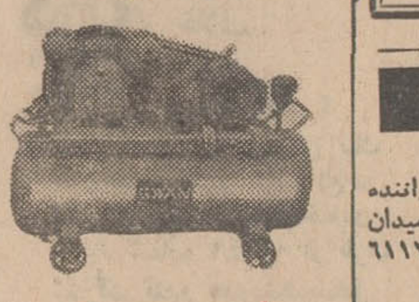

باد ـ سوان
معروفیت جهانی
دارد
باندازه های مختلف با مناسب‌ترین قیمت
نماینده انحصاری تکنوماشین ابزار خیابان قدیم شمیران بالاتر از چهارراه حقوقی شماره ۱۸۶و۱ تلفن ۷۱۱۱۵ ـ ۷۳۹۶۳

مزرعه خادم آباد قدس

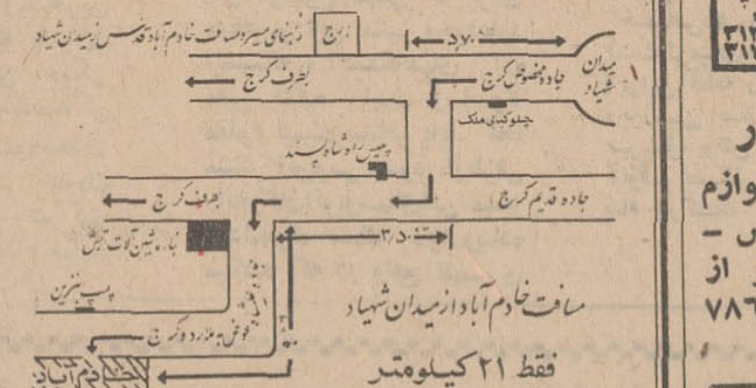

چرا ازیك میلیون متر باغات سرسبزوخرم بابلوارهای درختکاری شده برای آسایش و استراحت خود استفاده نکنید باتوجه باینکه زودتر ازشمیرانات بباغ خود میرسید .
خادم آباد دارای اب وبرق و خیابانهای درختکاری شده که در دست اسفالت می باشد بقطعات ۱۷۵۰ متری تا ۲۰۰۰ متری بقیمت‌متری ۷ تومان ببالا برای توضیح بیشتر بدفتر اطلاعات مرکزی اول فرح شمالی تلفن ۷۶۰۰۷۲

برای سفارش کلی و جزئی
نان سفید و کیك نارگیلی و انواع نان‌شکری بتلفن ۷۵۸۶۶۳ مراجعه فرمائید

پیتزاپزی برقی
سه دستگاه ماشین پیتزاپزی برقی بظرفیت های مختلف ساخت‌کارخانه اورلاندی بزرگترین‌سازنده ماشین های پیتزا در ایتالیا تحویل تهران بفروش میرسد .
تلفن : ۷۴۴۵۴

رستوران ریورساید
سالمترین محلی‌است که باغذای عالی برای‌تفریح خانواده‌ها و کودکان شما وجود دارد
مخصوصا جمعه‌ها
رستوران ریورساید پل‌جاجرود

مژده مژده
هر لحظه از فرصت مناسب را برای زندگی بهتر خود استفاده کنید
باخرید **زمینهای خرم‌دشت**
در بهترین نقطه ویلائی تهران در مصفاترین آب و هوا از میادین عمومی از اول تهران پارس تا خرم‌دشت فقط ۳۶ کیلومتر است .
زمین کاملا مسطح دارای آب قنات و چاه های‌عمیق وبرق می‌باشد که با تعهد جدول بندی‌خیابانهای ۱۵ متری و ۳۰ متری و اسفالت و درختکاری خیابانها خواهد بود .
قطعات ۱۰۰۰ متری تا ۱۵۰۰ متری
نقد و اقساط بفروش میرسد برای توضیح بیشتر بدفتر پایدار اول فرح‌شمالی شماره۱۱ تلفن ۷۶۳۸۴۵ و۷۶۰۹۴۳ و ۷۹۰۵۸۹ مراجعه‌شود

حمیدیه کرج
تراکم جمعیت‌آلودگی هوا و مشکلات ترافیك شهری طبعا شما را وادار خواهد کرد که درنقاط خوش‌آب و هوای حومه تهران جائی رابرای‌سکنی انتخاب نمائید . بادیدن از باغات مشجرحمیدیه در ۵ر۲ کیلومتری پل اتوبان کرج تفکیك شده بقطعات ۶۰۰ متری و مقایسه آن بااراضی‌مشابه حتما قطعه‌ای از آنرا انتخاب و خریداری خواهید فرمود . ضمنا سرویس آماده است .
آژانس **پرسپولیس** تلفنهای ۶۳۰۳۱۲ ۶۳۱۸۶۱
آدرس ـ امیرآباد شمالی نبش کوچه‌مجد

دربازکن برقی بکد
قیمت یکدستگاه کامـل ۲۵۰ تومان
بدون پیش‌قسط به اقساط ماهیانه ۵۰ تومان بپردازید
بوسیله تلفن سفارش دهید دستگاه در مدت ۳ ساعت نصب و تحویل میشود.
شرکت بکد الکتریك تلفنهای ۸ ـ ۷۷۲۰ ـ ۶۲۷۸۸۲

بسکتبال قهرمانی باشگاههای تهران

پاس. آرارات تیمهای پیروز نخستین شب

از بعدازظهر دیروز مسابقات قهرمانی بسکتبال بانوان باشگاه های تهران باشرکت ۱۱ تیم در ۲ گروه بطور دوره‌ای آغاز شد ، که در پایان باگزینش تیم های اول و دوم هر گروه بازیهای اوج بطور دوره‌ای برگزار خواهد شد .

گروه‌بندی تیمها

در گروه اول تاج ، آرارات انجمن ، واحد ، آریا و دیهیم شرکت دارند و در گروه دوم تیم های پاس ، برق ، عقاب ، شاه‌عزیز و دخانیات .

باین ترتیب سه‌تیم صاحب نام باشگاههای تهران تاج ـ آرارات و انجمن در کنار یکدیگر قرار گرفته‌اند که بهرشکلی یکی از این سه شانس حضور در بازیهای‌نیمه نهائی را نخواهد داشت .

پاس در گروه دوم‌باآسودگی حکومت میکند و از جمع‌سایر تیم ها آنکه شایسته‌تر باشد در کنار این تیم به نیمه‌نهائی خواهد رسید .

شکل برگزاری بازی ها ضمن آنکه خوب است‌باعتقاد ما از آن جهت که‌باشگاه های تهران بخصوص بانوان طول سال جز یکی دو بازی مهم ندارند ، اگر در دور نهائی نیز بطور دوره‌ای و باشرکت ۶ تیم یعنی تیم های اول تا سوم هر گروه انجام میشد از لحاظ کیفیت به موجودیت باشگاه ها بیشتر کمك میکرد .

پاس شانس مسلم گروه دوم

ولی در این زمان بعداز انجام قرعه‌کشی و پذیرش سرپرستان تیم باین‌طریق برای پیشنهاد ما دیر می‌باشد .

بازیهای نخستین شب‌راپاس شاه‌عزیز و تاج ـ آرارات برگزار کردند .

حضوربازیکنانی چون‌سیمین شفیقی ، ممین کوره‌چیان ، یاسمن بنی‌مصطفوی ، زیبابنی مصطفوی ، سهیلا اشراق وهما خدایاری همان استخوان بندی گذشته پاس را نشان میدهد، ضمن آنکه‌مینا رکنی و مینا محبی دو چهره سرشناس‌دیگر این تیم در این دیدار غایب بودند و اگر پاس در سایر دیدار ها نیز این دو بخصوص رکنی را در خدمت نداشته باشد از جمع بزرگان گذشته تنهاشفیقی مددکاراین‌تیم‌خواهد بود.

شاه‌عزیز تیمی جوان‌ومبتدی بود و آنچه در این شب ارائه کرد از نظر کیفیت از دور گذشته نیز کمتر بود .

تاج در نخستین شب۵۱ـ۵۹ مغلوب آرارات شد ، این ماروآوانسیان است که روی‌یك توپ بلند تلاش میکند .

تاج مغلوب آرارات

دومین دیدار را تاج ـ آرارات برگزار کردند و اگر به یاد آوریم که در گروه اول‌شانس صدرنشینی برای این دو تیم‌و انجمن می‌باشد ، آرارات با پیروزی مقابل تاج در نخستین شب نیمی از سرنوشت را روشن کرد و اگر انجمن نیز بر تاج پیروز گردد این دو برگزیدگان گروه نخست خواهند بود ، چه واحد ـ آریا و دیهیم هیچکدام در سطح‌این تیم ها نیستند .

ایرن نیکوغوسیان ـ فرشته گلستانه ـ آمازرگریان ـ پروانه دولو ـ فاطمه‌کرمزاده بازیکنان ثابت تاج بودند و طول این دیدار بخصوص در وقت اول ضمن همه تلاش با نتیجه‌ای نامطلوب۱۷ـ۲۴ مغلوب‌آرارات شدند ولی در وقت دوم تاجیها بیشتر تلاش کردند و باوجود یك نتیجه متعادل ۲۴ـ۲۵ در مجموع ۵۱ـ۵۹ مغلوب شدند.

ماروآوانسیان ـ هراچیك گریگوریان ـ ژانت‌خاچیکیان‌ـ روبینا قازاریان‌و ماری‌عزیزیان بازیکنان ثابت آرارات بودند که ضمن نداشتن سرعت و تحرك گذشته‌درسایر برخورداری از شوتهای ثمربخش دور یکی از دو مدعی بزرك خود را در دور مقدماتی‌پشت سر گذاردند.

برنامه بازیها

بازیهای مقدماتی بدون وقفه گذشته از جمعه همه روزه در سالن سرپوشیده‌استادیوم فرح برگزار خواهد شد وپنجشنبه ۲۴ دی‌ماه بادیدار عقاب ـ شاه عزیز دورمقدماتی‌به‌پایان‌خواهد رسید و بدنبال آن ۴ تیم برگزیده بطور ضربدر دیدار ها را دنبال خواهند کرد. امروز دیهیم ـ آریا و انجمن‌ـ واحد مسابقات دومین روز رابرگزار خواهند کرد .

وقت اول بازی را (۶ـ۳۷) و در پایان (۲۰ـ۷۱) از دست داد و این بیشتر روی سرعت و همکاری دسته‌جمعی برای بازیکنان پاس بدست آمد .

سیمین شفیقی که چهره شناخته شده این تیم است‌فقط ۱۰ امتیاز و در نیمه دوم نیز۱۱ پوئن بحساب تیم خود گذارد ، در حالیکه سایرین در یك‌حد هم‌سطح در این پیروزی سهیم بودند .

اینك که برای ادامه تحصیل عازم آمریکا می باشم .ازعموم بستگان عزیز ودوستانی که موفق به خداحافظی نشده‌ام بدینوسیله خداحافظی‌مینمایم

دوشیزه ساراتونی

نوبت دوم

حوزه ۹ از ناحیه ۰۱

آگهی جهت اطلاع عموم دراجرای قانون نوسازی و عمران شهری

باطلاع کلیه مالکین و صاحبان اعیانی و عرصه و صاحبان حقوق قانونی مربوطه واقع در محدوده زیر از حوزه ۹ناحیه۰۱ شهرداری پایتخت :

شمالا ـ جنوب خیابان هاشمی از خیابان رودکی تا خیابان نواب .

شرقا ـ غرب خیابان نواب از خیابان هاشمی تا خیابان سپه غربی (دوم که شمالی است) جنوب خیابان سپه غربی ازخیابان نواب تاکوچه اطمینان(سوم که‌شرقی است) غرب کوچه اطمینان تاکوچه‌چهار متری (چهارم که جنوبی است) شمال کوچه چهار متری از کوچه اطمینان تا خیابان نواب (پنجم که شرقی است) غرب خیابان‌نواب از کوچه چهارمتری تا کوچه دیبادر (ششم که‌شمالی است)جنوب کوچه دیبادر از خیابان نواب تا خیابان اسکندری (هفتم که‌شرقی است) غرب خیابان اسکندری از کوچه دیبادر تا خیابان مرتضوی .

جنوبا ـ شمال خیابان مرتضوی از خیابان اسکندری تاکوچه وثوق .

غربا ـ شرق کوچه وثوق از خیابان مرتضوی تاکوچه زعیم (دوم که‌شمالی است) جنوب کوچه زعیم از کوچه وثوق تاخیابان رودکی (سوم که غربی است) شرق خیابان رودکی از کوچه زعیم تا خیابان سپه غربی (چهارم که جنوبی است) شمال خیابان سپه غربی از خیابان رودکی تا خیابان خوش (پنجم که غربی است) شرق خیابان خوش از خیابان سپه غربی تاکوچه بنفشه (ششم که شمالی است) جنوب کوچه بنفشه از خیابان حوش تا خیابان رودکی (هفتم که غربی است) شرق خیابان رودکی از کوچه بنفشه تا خیابان هاشمی .

میرساند که ممیزی منطقه مزبور پایان یافته‌است از کلیه مودیان محترم دعوت میشود بامراجعه به واحد سازمان ممیزی ودرآمد نوسازی ناحیه ۰۱ واقع در خیابان اسکندری شمالی نبش فرصت از نتیجه ممیزی املاك خود که در تابلو اعلانات الصاق گردیده است اطلاع حاصل فرمایند در صورتیکه مودیان به‌نتیجه ممیزی اعتراض قانونی داشته باشند میتوانند باتوجه‌به تبصره ۲ماده ۸قانون نوسازی وعمران شهری عوارض مورد قبول خود را بحساب (۱۵۰۰۰) که توسط بانك مرکزی ایران در تمام شعب بانك ملی ایران درتهران مفتوح‌گردیده است پرداخت و رسید آنرا به‌ضمیمه نامه‌ای متضمن موارد اعتراض با ذکردلیل واستناد بمدارك که پیوست اعتراض‌نامه خواهند نمودحداکثر ظرف مدت چهار ماه بسازمان ممیزی ودرآمد نوسازی شهرداری پایتخت واقع در خیابان روزولت میدان ۲۵ شهریور خیابان همونه کاشی ۷۷ تسلیم دارند . درصورتیکه عوارض ملك خود راقبل از پایان مدت مقرر درقانون نوسازی و عمران شهری پرداخته‌اند باتوجه به تبصره ۲ماده ۱۰ قانون نوسازی و عمران شهری ده درصد عوارض آنسال بعنوان جایزه بنفع آنان منظور واز حساب کسر خواهد شد .

سازمان ممیزی ودرآمد نوسازی

آگهی استخدام رسمی

موسسه بررسی آفات و بیماری های گیاهی‌وزارت کشاورزی طبق‌مفاد قانون استخدام کشوری دونفر کارمند از طریق‌امتحان و مسابقه بشرح‌زیر استخدام میکند :

حداقل شرایط تحصیلی

ردیف ۱ کارشناس دفع آفات نباتی ـ مهندس کشاورزی یا لیسانس در رشته‌علوم‌طبیعی‌ـ گروه شغلی ۶

درشرائط ـ مساوی حق‌تقدم باکسانی خواهد بود که دارای سابقه بیشتری از نظر تخصص و کارهای تحقیقاتی در رشته بیماری های گیاهی‌داشته باشند . داوطلبان میتوانندفرم زیر راتکمیل کرده و همراه بادو قطعه عکس ۴×۶ و فتوکپی آخرین مدرك تحصیلی بایست سفارشی حداکثر ۱۵روز بعداز انتشار آخرین آگهی به آدرس موسسه بررسی آفات و بیماری های گیاهی واقع در اوین جنب دانشگاه ملی ارسال دارند .

تاریخ‌و محل امتحان بعدا در همین روزنامه آگهی خواهد شد . م‌الف ۱۰۱۵۷ .

موسسه بررسی آفات و بیماریهای گیاهی‌ـوزارت‌کشاورزی

اینجانب نام و نام خانوادگی	نام	شماره‌شناسنامه
محل صدور	تاریخ تولد	مدرك تحصیلی
وضع خدمت نظام‌وظیفه		داوطلب شغل
میباشم	تلفن ونشانی کامل	
		محل امضاء

۱ـ۳ آ ـ ۶۴۷۷۶

آگهی تغییرات در شرکت رنك پامچال (سهامی خاص) ثبت شده بشماره ۱۳۸۰۸

باستناد مجمع‌عمومی فوق‌العاده مورخ ۴۹٫۹٫۲۳ تغییراتی در موضوع و سرمایه شرکت بشرح زیر داده شد ۱ـ ماده ۳ موضوع‌ـ خریداری و بکار انداختن و دائر کردن کارخانه رنك سازی و مواد شیمیائی و مشتقات ومتفرعات آنها و وارد نمودن هرگونه مواد اولیه که مورد نیاز کارخانه باشد و همچنین خریدوسائل‌یدکی ماشین آلات ازهرقبیل مربوط بکارخانه‌و تولید و فروش و صدور محصولات کارخانه وبطورکلی هرنوع‌فعالیت تولیدی مربوط به تهیه و ساخت و فروش و صادرات رنك در مواد شیمیائی و متفرعات آن که محصول کارخانه باشد ماده ۶ـ اصلاحی سرمایه‌شرکت ده‌میلیون ریال است که بیك هزار سهم‌ده هزار ریالی بانام تقسیم‌شده و تمام مبلغ مزبور توسط‌سهامداران طبق فیش‌های بانکی پرداخت گردیده است .م‌الف ۱۰۲۰۶

رئیس اداره ثبت شرکت ها و مالکیت صنعتی . مهدی‌ترقی

آ ـ ۶۴۷۷۴

پوتین آمریکائی
بارنگهای عالی
مخصوص کفش بلا

اگر برای اصلاح صورت از ریش‌تراش براون سیکستانت استفاده نمی کنید فقط یك دلیل میتواند داشته باشد که شما هنوز ریش‌تراش براون سیکستانت را آزمایش نکرده‌اید.

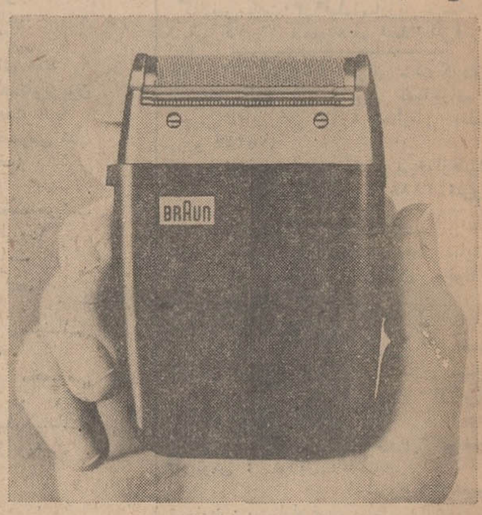

این عقیده فروشندگان براون سیکستانت در سراسر ایران است.

۱ـ سوپرمارکت فرد طلائی ـ تجریش‌ابتدای‌خیابان‌پهلوی
۲ـ فروشگاه ایران پارس ـ خیابان فرح شمالی
۳ـ فروشگاه هاله ـ چهارراه دروازه شمیران
۴ـ فروشگاه اخوان اسماعیلی ـ خیابان پدرثانی‌نرسیده بسه راه سمنگان
۵ـ فروشگاه آسایش ـ میدان‌کندی خیابان تاج‌ایستگاه پرستو
۶ـ فروشگاه رادیو بهنام ـ خیابان ژاله‌ایستگاه‌بهنام
۷ـ فروشگاه نوید ـ روزولت چهارراه تخت طاوس
۸ـ شرکت رادیو شمال ـ خیابان فرح جنوبی

ریش‌تراش براون سیکستانت را درفروشگاه ما امتحان کنید.

BRAUN یکسال ضمانت

دنیای ورزش روزهای شنبه

شب‌ژانویه‌درقصر شیرین ارکستر معروف‌هیپی‌ها شوروغوغائی بپامیکند

گی گز

شیرخشك گی‌گزوغذای‌گی‌گز (GUIGOZ)

مصرف زیاد جهانی‌ومعروفیت بین‌المللی‌دارد ۷۰ کشور

شیشه شیر خوری کامل گی‌گز

مدرج و قابل جوشیدن

برموان‌اوانس **BROMEVAN**

(ساخت انگلستان)

خمیردندان سانوژیل **SANOGYL**

(ساخت فرانسه)

اشتباه محاسبه‌اول به‌بازنشستگان پرداخت‌میشود

اولویت بازنشستگان‌بخاطر محدودیت خصوصی آنها و نداشتن مزایای دیگر است

آئین‌نامه پرداخت اشتباه محاسبه حقوق کارمندان دولت تنظیم و بزودی تقدیم‌مجلس خواهد شد .

در این آئین‌نامه به بازنشستگان حق اولویت داده شده است .

آئین‌نامه براساس تبصره ۱یکه‌در متمم‌بودجه سال جاری گنجانده شده تدوین گردیده و دراین تبصره دولت مبلغ ۲۰ میلیون ریال برای پرداخت سال جاری اختصاص داده است .

در آئین‌نامه‌ای که برای پرداخت اشتباه محاسبه در دست تهیه‌است ، حق اولویت‌به کارمندان طلبکاری‌داده‌شده‌است که‌در مرحله بازنشستگی قرارگرفته‌اند .

در نظر گرفتن‌حق اولویت‌برای بازنشستگان طلبکار از چند جهت مورد توجه بوده است که در درجه اول توجه‌به میزان دریافتی فعلی اینگونه کارمندان دولت میباشد که دراتخاذ تصمیم دولت موثر افتاده است .

باید توجه داشت که بازنشستگان سنوات اخیر و سالهای گذشته‌با اصل حقوق‌دریافتی بازنشسته شده‌اند و بدین‌طریق مقداری از دریافتی اینگونه کارمندان که بصور مختلف به آنان پرداخت میشد ، بکلی حذف شده است و بدین جهت اولویت بازنشستگان در دریافت طلب اشتباه محاسبه محرز میگردد و دولت در نظر دارد که‌در درجه اول مطالبات اشتباه‌محاسبه کارمندان بازنشسته راپرداخت نماید .

مورد دیگر که باعث ارجحیت بازنشستگان کشوری گردیده است مربوط به مقایسه حقوق دریافتی ماهانه آنان با کارمندان شاغل فعلی و طلبکار از بابت اشتباه محاسبه می باشد . با توجه به اینکه کارمندان شاغل از مزایای مختلفی ازقبیل‌پاداش- اضافه کار- بدی آب‌وهوا و دوری از مرکز فوق‌العاده‌های ماموریت و حتی پرداخت یک‌ماه حقوق در آخر سال بنام عیدی تفاوت کلی از لحاظ مبلغ دریافتی با کارمندان بازنشسته دارند و بالاخره باید این موضوع مورد توجه قرار گیرد که چون پرداخت یکجای مبلغ اشتباه محاسبه و تامین اعتبار آن برای دولت مقدور نیست لذا با در نظر گرفتن مبلغ بیست میلیون ریال در متمم بودجه سال ٤۹ ،نسبت به پرداخت اشتباه‌محاسبه کارمندان بازنشسته اقدام خواهد شد .

فرمول دولت و پیش‌بینی آن در آئین‌نامه مربوط به اشتباه محاسبه بتدریج درمورد کارمندان بازنشسته فعلی و کسانی که در آینده بازنشسته خواهند شد راه‌حل مناسبی میباشد که کارمند طلبکاردولت میتواندبدان متکی باشدودر هرموقعیکه مفتخربازنشستگی شد از اندوخته‌ای که از بابت اشتباه‌محاسبه طلبکار است استفاده خواهد کرد .

در آئین‌نامه اشتباه محاسبه پیش‌بینی شده است که علاوه بر کارمندان‌طلبکار بازنشسته دولت سایر وظیفه‌بگیران - مستمری بگیران که از صندوق بازنشستگی حقوق دریافت میکنند نیز مبلغ اشتباه محاسبه را دریافت دارند .

مذاکرات ایران وهلند درمحیط تفاهم پایان یافت

هلند از نقش صلحجویانه ایران در خلیج فارس تجلیل کرد

«ژوزف‌لونس»وزیر خارجه‌هلند که‌اینک‌سرگرم یک‌دیدارِرسمی از ایران‌است قبل از ظهرامروز در ادامه مذاکرات با مقامات سیاسی‌ایران با اردشیر زاهدی درگاخ وزارت‌خارجه‌ملاقات‌کرد و مذاکرات دووزیرخارجه‌هنگام صرف ناهار وبعد از آن ادامه یافت.

منابع‌نزدیک به‌مذاکرات‌امروز وزارت‌خارجه گفتند که درطول این مذاکرات‌لونس به تفصیل درجریان سیاست‌ایران در قبال آینده‌خلیج فارس و بحران خاورمیانه و دیگر مسائل‌بین‌المللی ومورد علاقه دو کشور قرارگرفت.

وزیر خارجه هلند دیشب در ضیافتی که از طرف آقای زاهدی بافتخار اوبرپاگردیدطی سخنان خود از نقش ایران در حفظ صلح خاورمیانه وخلیج فارس به‌عنوان« نقشی‌سازنده » یادکرد و اضافه نمود که ایران دربحران‌خاورمیانه که مورد نگرانی اغلب کشور های‌جهان است از جمله‌نادر ترین کشور هائی‌است که‌جدا و با تمام قوا برای از بین بردن اختلافات کوشش می کند.

• نظریات یکسان

در ضیافت دیشب‌وزارت‌خارجه آقای‌زاهدی‌نیزطی سخنانی در خوش‌آمدبه همکار هلندی‌خود بتاریخ مناسبات دیرینه و کهن ایران‌و هلند اشاره کرد و تاکیدساخت این مناسبات در سایه مناسبات دوستانه رهبران دوکشور در سال های اخیر استحکام‌بی‌نظیری یافته است .

وزیر خارجه ایران گفت‌ایران وهلندنه‌تنها اختلافاتی ندارند بلکه در بیشتر مسائل جهان‌از نظریات یکسان‌و مشابه‌ویانزدیک بیکدیگر برخوردارند.هردو کشور ازطرفداران‌جدی آرمان صلح و ثبات‌نه‌تنها برای‌منطقه‌هائی که‌در آن زندگی می کنند بلکه‌برای کلیه مردم جهان‌اند .

وزیران خارجه‌ایران و هلند هر دو در سخنان دیشب خود مذاکرات در پیشگاه شاهنشاه را مذاکراتی بسیار مفید و سودمند اعلام کردند.

وزیر خارجه هلند از این که دراین سفر افتخار شرفیابی بحضورشاهنشاه را حاصل کرده است‌اظهار خوشوقتی و افتخار نمودواظهاراطمینان کرد کوشش هائی راکه‌ایران در دو جهت تحکیم‌صلح جهان و بالابردن سطح‌روزافزون‌زندگی مردم‌خود آغاز کرده‌ایران را به زودی‌در موقعیت برجسته‌ای در میان‌ملل پیشرفته جهان قرار خواهد داد.

• در محیط تفاهم

منابع نزدیک به‌وزارت‌خارجه‌و مذاکرات ایران‌و هلند امروز خاطرنشان ساختند که‌مذاکرات امروز وزیران خارجه دوکشور در محیط دوستی‌وتفاهم‌جریان وپایان‌پذیرفت.

لونس پس از پایان دیدار از تهران به عربستان و کویت نیز سفرخواهد کرد .

وزیر خارجه هلند هنگام ورود به‌تهران یادآوری کرد که کشور وی بعنوان کشوری که به‌مقدار قابل‌توجه در منابع‌نفت خاور- میانه سرمایه‌گذاری کرده‌طبعا برای حفظ‌امنیت‌وآرامش خلیج فارس اهمیت‌فراوانی قائل است. اوگفت کوشش های ایران در زمینه صلح وامنیت خلیج‌فارس هیچگاه از نظر دولت هلنددور نبوده‌و هلند برای‌این کوشش‌ها اهمیت‌فراوانی قائل است .

اردشیر زاهدی وزیر خارجه دست در دست وزیر خارجه هلند و بانو«لونس» آنان را درپایان ضیافت دیشب وزارت خارجه بدرقه میکند .

نمایشگاه درکراچی

نمایشگاه قرآنهای نفیس خطی و چاپی که از طرف سازمان اوقاف همزمان باتشکیل کنفرانس وزرای خارجه کشور های اسلامی در کراچی تشکیل شده بود مورد بازدید هیاتهای نمایندگی سیاسی کشور های اسلامی و طبقات مختلف مردم کراچی قرار گرفت و قرار است این نمایشگاه از بامداد فردابه مدت‌یک هفته در خانه فرهنگ ایران در کراچی برپا گردد .

اریون اطفال زیادشده

هوای خشک و سرد باز هم باعث افزایش سرما خوردگی شده است

هوای تهران دوباره سرد و خشک شد و باردیگر برائر خشکی و سردی هوا بیماری های ویژه این‌نوع‌هوا که‌بیشتر سرماخوردگی وسینه‌درد است شیوع پیدا کرد .

چندی قبل در آغاز فصل پائیز نیز چنین هوائی داشتیم که باعث شیوع گریپ وسرما خوردگی در سطح وسیع شده بود .

آمار مطب‌های خصوصی و درمانگاههای ویژه اطفال نشان میدهد که بیماریهای فصلی کودکان باردیگر زیادشده‌است ازطرف وزارت بهداری مایه‌آبله واکسن‌های‌سرخک‌وسیاه‌سرفه به‌مقدار کافی‌دراختیار واحد های تزریقات عمومی گذاشته شد .

خبرنگار بهداشتی ماگزارش میدهد که آمار مراجعات پزشکان متخصص اطفال نشان میدهد که تعداد کودکان مبتلا به اریون ، سیاه سرفه زیاد شده‌است .

پزشکان مزبور به‌خانواده‌ها هشدار دادند که مواظب تب و سرماخوردگی اطفال باشند .

وضع عبورو مرور در تهران بهتر شده

اتومبیلهای متخلفین ۳تا ٥ روز توقیف میشود

*** ماموران راهنمائی برای جلوگیری از راه بندی و تراکم از رانندگان شهر کمك وهمکاری میخواهند**

ظرف چند روز اخیر با تلاش بیشتری که ماموران پلیس در جلوگیری از راه بندی دارند وضع ترافیك تهران‌در محدوده مرکزی شهر محسوسا بهبود یافته کشش معابر بیشتر شده است بطوریکه جز در ساعتهای اول وقت ، بجهت هجوم یکباره بمرکز شهر ، یك بعد ازظهر بعلت تعطیل وزارتخانه‌ها و ٤ تا ٥بعدازظهر بعلت‌تعطیل مدارس در سایر ساعت‌های‌روز راه‌بندی بوجود نمیاید .

*** همکاری**

در ساعتهای تراکم شدید نیز ترافیك حرکت دارد منتها کند پیش‌میرودمقامات‌پلیس راهنمائی برای‌جلوگیری‌ازکندی ترافیك نیز توصیه‌هائی به رانندگان دادند که اگر همکاری عمومی از طرف رانندگان وسائط نقلیه صورت گیرد کندی ترافیك‌نیز از میان خواهد رفت .

مقامات پلیس عقیده دارند چنانچه رانندگان مقررات‌توقف ممنوع ، ایستادن ممنوع ، دور زدن ممنوع را در نقاط مشخص رعایت کنند از کندی ترافیك کاسته میشود‌بخصوص درموارد تصادفات خسارتی جزئی اگر رانندگان با توجه به اینکه کارشناسان تصادفات‌در هرحال مقصر را مشخص میسازند محل تصادف را ترك کنند و اتومبیل خود را کنار بکشند به نسبت قابل توجهی کندی ترافیك و راه بندی از بین میرود .

عبور عابر

مساله دیگر که حائز کمال اهمیت‌است‌پراکندگی عبورعابر پیاده از عرض‌خیابانها است که اگر عابرین رعایت این نکته را بکنند که حتما از محل‌های‌خط کشی شده عبور کنند حرکت وسائط نقلیه‌و درمجموع‌ترافیك شهر تندخواهد شد در این‌باره کمیسیون رسیدگی به مشکل عبور و مرور شهر تصمیماتی اتخاذ کرده است.

باین‌ترتیب که‌طی طرحی‌پیشنهاد کرده است‌چنانچه عابری‌هنگام عبور از عرض خیابان در محل های غیر خط‌کشی شده تصادف کند مسئول خواهد بود راننده وسیله نقلیه از مجازات معاف است متقابلا اگر راننده‌ای در محل خط‌کشی شده با عابری تصادف کند و عابر بمیرد جرم راننده قتل عمد محسوب خواهد شد.

موضوع دیگر توقف طولانی وسائط نقلیه در کنار خیابانها است که این مساله نیز مورد توجه کمیسیون سناقرار گرفته است‌وچاره جوئی‌هائی که شده اینست که اتومبیل متخلف ٤ تاه روز در همان محل توقیف میشود .

*** پارکینك**

مساله مهم دیگر احداث پارکینك برای‌توقف‌های طولانی در معابر اصلی است در این زمینه شهرداری باید بخش خصوصی را با ایجاد تسهیلاتی تشویق به‌احداث پارکینك نماید چون با تصمیمات شدیدی که بعدا در مورد اتومبیلهای‌متوقف در نقاط ممنوع گرفته میشود اگر پارکینك بمقدار کافی لااقل حد رفع نیاز عمومی‌وجود داشته باشد بعدا مشکلات‌و ناراحتی های تازه‌ای ببارخواهد آمد.

مسئولین وکارگران شرکت‌گوشت تبریز بااعلام پشتیبانی خود از منشور انقلاب سفید خواستار مجازات عوامل ضد ملی شدند

ظرف چند روز گذشته در کشتارگاه تبریز از طرف کلیه کارکنان‌و کارگران کشتارگاه اجتماعاتی بمنظوراعلام پشتیبانی از اصول انقلاب سفید تشکیل گردید .

دریك اجتماع عظیم که‌اعضاء هیئت مدیره شرکت گوشت نیز حضور داشتند نماینده کارکنان و کارگران شرکت گوشت تبریز اظهار داشت : افتخار دارد به نمایندگی از طرف کلیه کارکنان شرکت گوشت تبریزضمن بیان‌مطالبی خشم و تنفر کارکنان این شرکت را نسبت‌به وقایع‌اخیر و اعمال غیر انسانی عمال و ایادی بیگانه ابراز دارم .

روزیکه ملت ایران باالهام از رهبر عالیقدر خود پیمان انقلاب رابستند درست حساب کرده بودند که چه می‌گویند و چه میخواهند ، چون پیمان آنها باخون آنها بسته شده بود بدون اینکه خونی بریزد، بابرخورداری از این انقلاب زندگی‌ملت‌ایران به‌یکجا ورق خورد و صفحه زرینی درتاریخ اجتماع ایرانی گشوده شد ، بابسته شدن آن پیمان کارگران و کشاورزان که‌تا آنروز جز محرومیت نصیبی نداشتند دارای خانه و زندگی شدند .

ولی‌اخیرا شعار های‌خائنانه‌ای وسیله عده‌ای که هدف آنان جز انجام مقصود بیگانه و بیگانه پرستی و براه انداختن آشوب و بلوا چیز دیگری نبوده است پخش گردیده که مضمون شعار هاتنقید ازانقلاب سفید ایران که بانی آن شاهنشاه آریامهر بودندودولت جناب آقای امیرعباس هویدا نیز مجری هدفهای انقلاب هستند و منشور انقلاب مورد پرستش عموم ایرانیان میبن- پرست است پخش گردیده است . در حالیکه در اثر همین انقلاب در مدت کم به اندازه صد سال قدمهای موثر و مثبت برداشته شده و پیشرفت های صنعتی و فرهنگی و اقتصادی‌و کشاورزی وعمران و آبادی درهرگوشه کشور به چشم میخورد و مورد قبول و تائید تمام‌جهانیان میباشد آنها باکمال وقاحت‌و بیشرمی این‌همه پیشرفت را نادیده گرفته‌و خواستارتجدید روز های شوم نوزده بیست‌سال پیش بودند که در اثر بیداری و هوشیاری دولت نقشه های شوم اجنبی پرستانه آنان فاش شد .

اینك با صدای رسا بگوش آنان میرسانیم که ملت‌ایران امروز دیگر به هیچ عنوانی یك‌مادرارزنده ونمونه‌همچون‌مادران خود تجلیل نمودند .

مرحومه پروین بهنام که درزمان حیات خویش عشق مفرطی به تعلیم وتربیت نوباوگان کشور داشت پیوسته در جمع دانش‌آموزان می- زیست ، باکمال علاقه به سخنان آنان گوش میداد وراهنمائی شان می کرد ، پیوسته در ضمیرنونهالان ارزش ومقام والدین آنها راافزونتر مینمود و آنانرا وادار به اجرای منویات مادران خویش می کرد. دراین راه پر افتخار همسر آن مرحومه (تیمسار سرلشگر بهنام) پیوسته وی‌راهمراهی و تشویق می- کرد .

تیمسار بهنام که خود بیش از نیم قرن‌در نیل به هدف های‌زندگی وخدمت باجتماع تلاش کرده‌است، از فرهنك دوستانی است که در راه رسیدن بهدف‌های‌فرهنگی‌واجتماعی همسر خود از هیچ کوششی فرو گذار نکرده است .

بدینسان خاطره دلپذیر، مهربانیها وفیکو کاریهای پروین بامراسمی که برآرامگاهش برپا شد ، تجلی‌بخش راه نیکوی تلاش برای سازندگی حیات فردای نونهالان سازمان فرهنگی پروین بهنام،ویادآورمحبت ومهرمادری در قلوب کوچك و روح زیبای آنان شد .

در روز بزرگداشت مقام مادر

از شادروان پروین بهنام تجلیل شد

برسر مزارش رفتند ـ گلها، قلبها وکلمات دلنشینی‌نثار محبت‌های او ومادران شایسته خویش کردند

دانش‌آموزان دبستان پروین بهنام بخاطر بزرگداشت روح پرفتوح پروین بهنام مزار وی را درروز مادر گلباران نمودند .

روز مادر فرصت مناسبی بود تا دوستداران شادروان پروین بهنام علاوه بر ستایش از مقام‌ارجمند‌مادر به‌یاد آن وجود نیکوسرشت و فرشته‌خوئی که همچون مادری مهربان ودلسوز پیوسته تجلی‌بخش قلبهای کوچك و با محبت دانش آموزان بود مراسمی بر آرامگاه ابدیش برپا شود .

شادروان پروین بهنام مدیر و مسئول کودکستان و دبستان‌پروین بهنام بود که هرساله در چنین روزی‌با کلمات شیوا و دلنشین‌خود قلوب‌دانش آموزان رادربزرگداشت مقام والای مادر گرمتر وباصفاتر می‌کرد وبااهدای هدایائی که توسط دانش‌آموزان به مادران‌آنها تقدیم می نمود صفای باطن‌وسرشت نیکوی خودرا با رنك دلپذیرمحبت نثار همنوعان خویش می کرد .

پروین بدینسان ثابت می نمود که خود نیزشایسته وسزاوارتجلیل وتقدیر و تحسین در خور یك‌مادر دلسوزو مهربانست . بیاد این فرشته نیکو ضمیر جمع کثیری‌از فرهنگیان ، اقوام دوستان‌ودانش آموزان سازمانی که اوبنیانگزارش بود برمزار وی گلها نثار کردند وبه یاد او و مهربانیش ، همسر وی (تیمسار سرلشگربهنام)سخنانی پرشور پیرامون مقام مادر ایراد کرد . دانش‌آموزان اشعاری نغزو دلنشین دکلمه کردند و در میان گل‌های زیبائی که خاطره وی را دردلها زنده می کرد از مقامهوی بنام یك‌مادرارزنده ونمونه‌همچون‌مادران خود تجلیل نمودند .

مرحومه پروین بهنام که درزمان حیات خویش عشق مفرطی به تعلیم وتربیت نوباوگان کشور داشت پیوسته در جمع دانش‌آموزان می- زیست ، باکمال علاقه به سخنان آنان گوش میداد وراهنمائی شان می کرد ، پیوسته در ضمیرنونهالان ارزش ومقام والدین آنها راافزونتر مینمود و آنانرا وادار به اجرای منویات مادران خویش می کرد. دراین راه پر افتخار همسر آن مرحومه (تیمسار سرلشگر بهنام) پیوسته وی‌راهمراهی و تشویق می- کرد .

تیمسار بهنام که خود بیش از نیم قرن‌در نیل به هدف های‌زندگی وخدمت باجتماع تلاش کرده‌است، از فرهنك دوستانی است که در راه رسیدن بهدف‌های‌فرهنگی‌واجتماعی همسر خود از هیچ کوششی فرو گذار نکرده است .

بدینسان خاطره دلپذیر، مهربانیها وفیکو کاریهای پروین بامراسمی که برآرامگاهش برپا شد ، تجلی‌بخش راه نیکوی تلاش برای سازندگی حیات فردای نونهالان سازمان فرهنگی پروین بهنام،ویادآورمحبت ومهرمادری در قلوب کوچك و روح زیبای آنان شد .

هفته آینده سلاطین نفت بتهران میآیند

بقیه از صفحه اول

که درجات ۲۷تا٤۲ آن شامل همه انواع‌نفت جهان میشود هر درجه بر اساس ضابطه خاصی قیمت دارد که معمولا بین هر درجه ۲ سنت اختلاف قیمت موجوداست‌این ضابطه درداخل کشورها از طرف کمپانیهای‌نفتی بضرر کشور تولید کننده مورد اغماض قرار گرفته است .

جبران ضرر

افزایش قیمت هر بشکه نفت خام سنگین ایران بمیزان ۹ سنت در ماه گذشته در حقیقت برای جبران همین ضرر بوده است .

اوپك در اجلاسیه اخیر خود پس از استماع گزارش ایران توصیه کرد که این نابرابریها باید در داخل تمام کشور ها از بین برود .

در کنفرانس تهران با کمپانی ها برای حذف آن مذاکره خواهد شد ودراین مورد احتمال زیادی وجوددارد که فورامسئله حل گردد .

*** قیمت خارجی**

دراینجا مطلب‌دیگری‌پیش‌می- آید که وقتی برابری ، داخلی پیدا شد،تازه‌ممکن‌است‌نابرابری بین کشور ها وجود داشته‌باشد، پس‌نابرابری خارجی هم باید از بین برود . برای از بین بردن نابرابریهای خارجی قیمتی ملاك قرار می گیرد که بالاترین‌قیمت درجهان است مثلا اگر قیمت نفت درجه ٤۰لیبی قیمتش ازنفت درجه ٤۰ کشور های‌دیگربیشتر باشد تقاضا می شود که قیمت لیبی ملاك قرار گیرد و بقیه قیمت ها باید با آن برابر گردند .

*** قیمت درجات**

ماده دیگر قطعنامه باز مربوط به قیمت است که می گوید قیمت درجات نفت نباید قیمت کلی‌باشد . در توضیح‌این‌مطلب باید گفت تا کنون قیمت نفت خام مثلا ۳۱ درجه (ا.بی.آی)با قیمت نفت‌خام ۳۱٫۹ درجه یکی بود اما اوپك معتقد است این درست نیست و این نوع‌محاسبه تجاوز به حقوق کشور تولید کننده سودجوئی‌ناعادلانه برای کمپانی عامل نفت است چون ۹ دهم درجه اختلاف از نظر درجه وماهیت نفت تفاوت زیاد بوجود می آورد .باید قیمت آن به میزان ۹ دهم‌محاسبه‌وپرداخت گردد.

لذا اوپك در ماده ٤ خودتوصیه کرد که روش جدیدی اتخاذ شود که برای هریك‌دهم‌درجه‌از هریك بشکه نفت ۰٫۱٥ سنت قیمت‌گذاری شود در نتیجه۹دهم درجه‌یك بشکه‌نفت قیمتی معادل ۱٫۳۰ سنت‌پیدامیکند که‌اگر آن رادر حجم میلیونها تن محاسبه کنیم میلیونها ریال و تومان و دلارنصیب کشورهای‌تولید کننده نفت می شود .

*** پیشنهاد لیبی**

در این موردلیبی‌پیشنهاد جالبی داشت‌و آن این بود که اصولا قیمت نفت خام ٤۰ درجه مبنی‌و اساس قیمت گذاری قرار گیرد . درجات بالاتر از ٤۰ درجه‌ای ۲ سنت ودرجات‌پائین‌تر ۱٫٥ سنت‌به قیمت مبنی افزوده یا کسر گردد .

با وجودیکه این مورد از نظر منطق‌قابل‌حل‌است معهذا بحث فراوانی پیرامون ان پیش‌بینی می شود .

*** بالاترین قیمت**

مطلب مهم‌دیگر اینست که در انتخاب بالاترین قیمت به منظور ایجاد برابری قیمت ها و حذف نا برابری ها .

قطعا قیمت نفت لیبی‌ملاك‌قرار خواهد گرفت‌قیمت‌نفت‌لیبی‌اخیرا بطور متوسط هربشکه۲۰سنت افزایش یافت و در ٥سال‌آینده یعنی تاسال ۱۹۷٥ این قیمت تا ۳۰ سنت بالا خواهد رفت .

*** نرخ اعلان شده**

همانطور که قبلا هم اطلاع دادیم اوپك در دوسال اخیر چندین‌بار به لیبی و الجزایر هشدار داد که نرخ اعلان شده آنها پائین‌تر از نرخ حقیقی و ضوابط قیمت‌گذاری است . در آنموقع اختلاف قیمت هر بشکه ۷سنت بود که لیبی‌برای آن مذاکره را شروع کرد .

اما وقتی مذاکرات پایان‌یافت معلوم شد که بجای ۷سنت۲۰ سنت ، و قابل افزایش تا ۳۰ سنت است که انرا دریافت داشت . در نتیجه نرخ دریافتی لیبی ۱۳ تا۲۳ سنت بیشتر از توصیه اوپك بود. لذا این‌نرخ که در حال حاضر بالاترین‌نرخ نفتی جهان است در مذاکرات تهران ملاك عمل قرار میگیرد ومورد مطالبه و درخواست‌تمام کشورهای نفت‌خیز خلیج‌فارس خواهد بود . کمپانیها طبق قرارداد خود مجبورند اگر قیمت اضافی یا هرنوع امتیازی در مورد نفت درنقاط دیگر پیداشد عین انرا بکشور تولیدکننده طرف خود بپردازند بموجب همین قرارداد کشورهای تولیدکننده ازکمپانیها تقاضای افزایش قیمت‌راخواهند کرد . استناد انها هم قیمت اخیر لیبی است .

*** منافع بیشتر**

دراینجا باید اضافه شود که خود کمپانیها هم از این مطلب بی‌خبر نیستند کویا بهمین‌علت است که اعلام کردند بزودی قیمت نفت را درکشورهای‌اروپا بمقدار بسیار جزئی افزایش خواهند داد ، تا از همین رقم بوجه تقاضای کشورهای‌تولید کننده رابرآورند .

البته از این راه منافع‌بیشتری نصیب خودشان میشود . مثلا قیمت نفت بعد از تغییری که درایران پیدا شد ، ومیزانش برای هربشکه ۷سنت بود ،در ژانویه ۱۱ سنت ترقی کرد واین امر نشان میدهد که کمپانیها کوشش دارند از این راه‌مبلغی اضافه بچنك آورند . درمورد افزایش قیمت نفت در اروپا هم همین رویه قطعا اجراخواهد شد .

حذف تخفیف

آخرین مطلب که در قطعنامه شماره ۱۲۰ اوپك توصیه شده حذف کامل تخفیف های‌اعطائی بشرکت های نفتی ازاول‌ژانویه ۱۹۷۱ است .

برای درك مطلب باید توضیح داده شود بعد از آنکه کشور های تولید کننده برای دریافت ۱۲٫٥ درصد بهره مالکانه مبارزه شدیدی را اغاز کردندو سرانجام موفق شدند که‌موضوع رابه کمپانیهای نفتی بقبولانند کمپانیها هم متقابلا موفق‌شدند برای خرجهای بازاریابی خود از دولتها تخفیفی در قیمت بگیرند میزان این تخفیف‌طبق یك فرمول متناسب بودبامیزان پرداخت بهره مالکانه. آخرین ۲سنت بهره مالکانه امسال پایان میپابد ، ولی تخفیف تا سال ۱۹۷٥ادامه خواهدداشت‌و میزان ان برای هربشکه نفت در حدود ۷سنت است . اوپك باتوجه به وضعی که درمصرف نفت و قیمت نفت و احتیاج به نفت پیدا میشود پرداخت چنین تخفیفی را منصفانه نمیداند و یك نوع سودجوئی چندمیلیون دلاری بنفع کمپانیها تلقی‌می- کند بهمین جهت توصیه کرد که این رقم تخفیف‌حذف گردد.

*** حقانیت**

مسائل و موارد فوق دستور مذاکرات اجلاسیه نفتی تهران است که در یك‌هفته‌تاحدا کثر ده روز دیگر آغاز خواهد شد. انچه مسلم است حقانیت و منطق واسناد و محاسبات کشور های تولیدکننده بسیار قوی و قانع کننده است اما مقاومت و طرح مسائل متقابل از طرف کمپانیها هم قابل پیش‌بینی و حتمی است .

باوجودی که مسائل مطروحه روشن است اما معلوم‌نیست که نتایج هم بهمین اندازه روشن باشد . محافل نفتی جهان موفقیت نسبی کشورهای تولید کننده راحتمی ولی موفقیت کامل انرا در محدوده یك اجلاسیه، مشکل میدانند . اما از طرف دیگر در همین‌قطعنامه اوپك اقدامات اینده خود را تقریبا اشکار ساخت .

همینکه اجلاسیه پایان یافت در ظرف یك‌هفته‌نتایج کنفرانس باید باطلاع دبیر کل‌برسد دبیر کل هم موظف است‌درظرف پانزده روز کنفرانس‌وررای‌اوپك رادعوت به‌تشکیل جلسه‌فوق - العاده نماید . قطعنامه میگوید «چنانچه مذاکرات انجام شده در جهت انجام مقصود نباشد کنفرانس باید برای حصول و اجرای هدفهای «مطروحه» در این قطعنامه از طریق‌اقدام هم‌آهنگ و همزمان از جانب کلیه کشورهای عضو تعیین کند .

درانجمن محلی روزولت

بمناسبت پشتیبانی‌از انقلاب‌سفید اجتماع پرشکوهی از اعضاء انجمن های محلی پایتخت‌و معتمدین‌محلها در دبیرستان همایون برپا گردید و آقای علی مشیری (عکس مقابل) رئیس انجمن محلی روزولت میدان ۲٥شهریور و رئیس انجمن خانه و مدرسه دبیرستان ضمن عرض خیرمقدم به‌حضار مراتب‌شاه‌دوستی و وطن پرستی خود و قاطبه محل را اعلام داشته و از مامورین امنیتی و انتظامی قدردانی نمود .

آ_۲۹۳۰۳

ماکارگران راه‌آهن قسمت واگن‌خانه مسافری تهران

تنفر وانزجار خود را نسبت به تحریکات اخیر ضد انقلابی عده معدودی ماجراجو و سر سپرده بیگانگان ابراز و خواستار مجازات شدید آنها هستیم و پشتیبانی خود را نسبت به شاهنشاه آریامهر و انقلاب سفید شاه و مردم ابراز میداریم .

سندیکای کارگران واگن‌خانه راه‌آهن دولتی ایران تهران

آ_۲۹۲۸۱

شاهنشاها

کشاورزان، پیشه‌وران و کارگران‌رباط کریم شهریاربدینوسیله پشتیبانی خود را از منشور انقلاب شاه و مردم ابراز نموده و برای هرگونه جانبازی و نثار خون خود آماده هستند .

سید آقا سفیداری ، احمد سعادتمندی ، حیدر عسکری .

آ_٦٤٤۲٦

تسلیت

بانهایت تاسف مصیبت‌واردهرا حضور دوست‌وهمکار گرامی جناب آقای دکترجواد بیرجندی‌تسلیت می گوئیم .

دکترابوالملوکی، دکتر باسقی . دکتر بدخشان . دکتر حکیمزاده . حق‌شناس . دکتر خوشنویسان . دکتر زمانی . دکتر شفائی .دکتر طباطبائی . دکتر طبری .دکتر علومی . مهندس فیضی . دکترفولادی . مهندس کهکشان . دکتر جلال کنی . سرلشگر دکتر کنی . دکتر گنج‌بخش . دکتر گنجی . دکتر مهران . دکتر مشحون . دکتر مومنی . دکتر نظام . دکتر نصیر پور .

آ_۲۹۲٤٥

سرکار خانم دکتر پروین خلعتبری ریاست محترم وجناب آقای دکتر سیروس عظیمی استاد گرامی

مصیبت واردهرا تسلیت می گوئیم و مارادر غم خودشریك بدانید .

دانشجویان سال سوم علوم تربیتی مدرسه‌عالی پارس

آ_٦٤٤۱۸

خانواده های محترم صقری ـ کریملو ـ صفوت‌نیا

مصیبت‌وارده را از صمیم قلب تسلیت عرض می کنیم .

گرگان : یدالله حداد

آ_٦٤٤۲۰

جناب آقای محمد رضا تدین

بانهایت‌تاسف مصیبت واردهرا به جنابعالی وخانواده محترمتان تسلیت می گوئیم .

شرکت سهامی‌وارمر

آ_٦٤٨٥۰

باکمال تاسف مصیبت‌واردهرا به آقایان امیرناصروامیر مسعود مجتبائی بویژه دوست ارجمند آقای محمود طباطبائی تسلیت عرض نموده و بقای آن خاندان محترم‌را از خداوند بزرك مسئلت‌دارم .

سرتیپ ایرج‌مقدم

سرکارسرگردعلی‌اکبر مالکی

بانهایت‌تاسف وتاثر مصیبت‌جانگداز درگذشت برادر عزیز آندوست‌گرامی را به حضور جنابعالی وسایربستگان تسلیت‌عرض نموده خود را در غم شماسهیم وشریك میدانیم.

محمدکریمی . سرهنك احمدبهرامی . سروان خان‌بلوکی. ابراهیم مشیری . ناصر خدامرادی . خلیل حبیبی. سرگرد فرخزاد .سرهنك هدایتی.

آ_۲۹۲٦٥

کارمندان مدرسه هتلداری وهنرستان فرح پهلوی

مصیبت‌واردهرا به خانواده مبشر وموفقیان بویژه‌به جناب آقای موفقیان معاونت فنی‌وحرفه‌ای وزارت آموزش و پرورش تسلیت گفته سلامت آن‌خاندان محترم‌را از خداوندخواستارند.

آ_۲۹۲۸۷

منو همکارانم باکمال تاسف وتاثر درگذشت‌ناگهانی سرکارستوان‌سوم‌بازنشسته‌علی‌اکبرشاه کرمی رابه بازماندگان آن‌مرحوم تسلیت عرض مینمائیم .

سرلشگرهژبرکیانی

آ_۲۹۲٦۷

جناب آقای مهندس دفتریان

مدیر عامل محترم شرکت سهامی سیمان صوفیان

مرکز مشاوره و نظارت برتولید و فروش و صادرات سیمان کشور با نهایت تاسف مصیبت‌وارده را به‌آنجناب تسلیت عرض نموده بقای عمر و سلامت جنابعالی و خانواده محترم را مسئلت مینمایند .

آ_۲۹۲۱۷

با اندوه فراوان مصیبت وارده را بخانواده محترم‌سپهری مخصوصا جناب آقای‌سیف‌الله سپهری تسلیت عرض میکنیم .

هیئت مدیره و مدیر عامل شرکت نریمان

آ_٦٤٨۱۰

دوست ارجمند دوشیزه مهین کنعانیان

امید است مارا هم در غم خود شریك بدانید .

دانشجویان دانشکده پزشکی دانشگاه ملی ایران

آ_۲۹۲۳۱

جنا ب‌آقای اسفندیار سپهری

همکاران شما درگذشت ابوی محترم را به جنابعالی و خانواده سپهری تسلیت میگویند و مراتب همدردی خود را ابراز میدارند .

کارکنان مدیریت‌های وامهاواعتبارات خارجی سازمان‌برنامه

۲۹۲۱٥

باکمال تاثر درگذشت نجم‌آبادی را به بازماندگان آن مرحوم تسلیت عرض مینمایم .

ابارشی

آ_٦٤٨۱٤

جناب آقای تیمور سپهری

درگذشت پدر بزرگوارتان موجب کمال تاثر و تاسف همکاران اداری آنجناب گردید ضمن اظهار همدردی از خداوند متعال صبر و شکیبائی برای جنابعالی و خانواده جلیل مسئلت داریم .

جامعه متخصصین مراقبت پرواز ایران

آ_۲۹۲۳۳

جناب آقای مهندس هوشنك تدین

درگذشت تاسف‌آور مادر گرامی شمارا عمیقا تسلیت عرض‌نموده بقای عمر آن‌خانواده رااز خداوند خواستارم .

مهندس محسن غفاریان

آ_٦٤٨٥۲

جناب آقای دکتر ادهم مدیر کل محترم وزارت بهداری

بانهایت تاسف مصیبت واردهرا تسلیت عرض نموده‌خود رادر این غم جانسوز شریك‌میدانیم .

حاج سید محمد فیروزآبادی ـ دکتر سید شفیع‌شکرائی

آ_٦٤٤۳۰

سرکارسرهنك دکترنوائی

مصیبت‌وارده را صمیمانه تسلیت می گوئیم .

دکترفریاوبانو

آ_۲۹۲٤۹

جناب آقای دکتر محمد هادی ادهم

مدیر کل محترم خدمات درمانی

مصیبت‌وارده رابه آنجناب تسلیت گفته و خود را دراین غم جانگداز سهیم میدانیم .

کیخسرو بزرگمهری ـ آذر بزرگمهری

۲۹۲۳۹

بدنبال وقوع ۱۴ حادثه رانندگی ظرف یکماه درراه قم ، مردم این شهرمیگویند:

دریك ماه گذشته در۱۴ حادثه رانندگی جاده قم ـ تهران ۲۰ نفر کشته ویکصدنفر مجروح شدند

راه‌تهران ـ قم به‌دالان مرگ تبدیل شده‌است

حادثه دلخراشی در چندروز قبل درجاده قم اتفاق افتادو طی آن ٦ نفر کشته ومجروح شدند بار دیگر اذهان عمومی را متوجه‌این نکته ساخت که جاده قم‌ـتهران که از جمله پررفت وآمدترین جاده های اسفالته کشور می‌باشد نیاز به مرمت اساسی دارد و تنهالغزندگی ویخبندان شدیدباعث وقوع حوادث تاسف‌انگیز رانندگی دراین جاده شلوغ نیست.

تلفات ناشی از تصادفات رانندگی دراین راه ، سرسام آوراست وبی‌جهت‌نیست که غالب کسانی که ازاین‌راه میگذرند آنرا «دالان مرك»می‌نامند.

باعتقاد اکثر رانندگان « دالان مرك » واقعانام‌ارزنده‌ایست برای جاده قم ـتهران ، چه روزی‌نیست که دراین‌راه حادثه‌ای روی‌ندهد و خانواده هائی در غم عزیزان از دست‌رفته خود داغدار نشوند .

روزگذشته جمعی از ساکنان شهرستان قم با مراجعه به دفتر نمایندگی اطلاعات از مسئولان مربوطه تقاضا کردند که‌نسبت به‌مرمت‌اساسی این شاهراه‌بزرك اقدام کنند و اجازه ندهند بیش از این‌ـ خون‌مسافران‌بیگناه در«دالان مرك » بزمین ریخته شود .

دیشب محمد آسودگان خبرنگار اطلاعات‌درقم‌ضمن گزارش‌نظرات این‌دسته از مردم آمار دقیقی از تعداد مقتولین حوادث‌رانندگی یك ماهه اخیر درجاده تهران ـ قم دراختیا رما گذاشت که عینا از نظر خوانندگان‌و مسئولان مربوطه میگذرد.

وجودپیچهای‌خطرناك، بدی‌اسفالت جاده‌ونبودن‌منطقه کافی برای« دید» رانندگان از جمله مواردیست که غالبا باعث‌وقوع حوادث رانندگی درجاده قم ـ تهران میشود .علاوه براین هالغزندگی جاده‌ویخبندان آن در فصل زمستان مزید برعلت است‌وروزی نیست که ما شاهدوقوع یك حادثه رانندگی در این راه نداشتیم

بگواه آرشیو روزنامه اطلاعات در قم ازروز هفتم آبان ماه گذشته تاروز ششم آذرماه‌جاری رویهم چهارده حادثه دلخراش رانندگی دراین‌راه اتفاق‌افتاده‌است .

تعدادکسانی که بر اثر این حوادث ناگوار جان خود را از دست داده‌اندبیست‌نفر هستندوبیش از یکصدنفر دیگر نیز جراحات سختی برداشته‌اند .غالب‌مجروحین هنوز هم بعلت‌شدت‌جراحات و صدمات وارده در بیمارستان‌های مربوطه بستری هستند.

درباره موقعیت خطرناك جاده‌قم‌ـ تهران یا در حقیقت «دالان مرك » تابحال مطالب زیادی گفته و نوشته شده وهربار نیز مسئولان مربوطه قول داده‌اند که نسبت به مرمت اساسی آن اقدام خواهند کرد . باتوجه باینکه هم‌اکنون فصل سرماست‌وجاده نیز مرتبا دچارلغزندگی‌ویخ‌بندانست‌مسئولان مربوطه باید بفکرچاره‌ئی اساسی باشندوترتیبی بدهند که لااقل از وقوع حوادث احتمالی در آینده جلوگیری شود .

این حادثه که اخیرا درجاده قم. اتفاق افتاد چند کشته‌و مجروح داشت

بینی همکارش را شکست و محکوم شد

شعبه ٤ دادگاه جنائی مرکز بریاست آقای دکتر صفی‌نیا مجازات مردی که بینی همکارش را شکسته است معلق گذارد .

این مرد که مهدی نام دارد چندی پیش برسر «گرم کردن غذا» همکار خود یدالله را کتك زد و بینی او راشکست.

این دو ، دریک کارگاه کار می ـ کردند و ناهار را همانجا می خوردند .

براثر شکایت یدالله ، مهدی‌دستگیر و پرونده او بدادگاه جنائی فرستاده شد . وی درشعبه ٤ دادگاه جنائی به ٦ ماه حبس محکوم شد و چون شاکی رضایت داد دادگاه مجازات او را پس از محکومیت به حال تعلیق درآورد .

از اینجا و آنجا

سقوط ازپشت بام

دختر ۱۲ساله‌ای‌بنام‌میناملك اهل اهواز که باتفاق پدر و مادرش‌جهت دیدار بستگان خود به بهبهان رفته بود دراین شهر دچار حادثه شدو به‌علت سقوط‌ازپشت‌بام درگذشت.

مینا هنگامی که مشغول‌جمع‌آوری لباسهای شسته از پشت‌بام بود سقوط کرد و پس از انتقال به بیمارستان درگذشت .

عادت به مزاحم شدن

روز گذشته پسر جوانی به نام محمد تقی که برای‌دختران و زنان اصفهان مزاحمت فراهم میکرد از طرف بازپرس دادسرا روانه‌زندان گردید !

این جوان که‌باتهام ایجادمزاحمت و تعقیب مصرانه بانوان بوسیله مامورین کلانتری۲ اصفهان‌دستگیر و با تشکیل پرونده‌روانه دادسرای اصفهان گردید میگفت به این کار عادت کرده است .

بازپرس دادسرا این جوان را به زندان انداخت .

حمله سك هار

روز گذشته دو پسر عمو باسامی جعفرو محمود«احمدوند» ۸ و ده ساله از ساکنین قریه «جوکار» بیست‌وپنج کیلومتری ملایرسرگرم بازی بودند ناگهان‌سك هاری‌بطرف آنها حمله کرد ،جعفر برای اینکه حمله سك را دفع کند چوبی راکه در دست داشت بطرف سك پرتاب کرد ولی چوبدستی بجای اصابت‌به سك‌به پیشانی پسرعمویش«محمود» اصابت کرد، دراین حادثه«محمود» براثر ضربه چوب‌دستی مجروح‌شد و بیهوش بزمین افتاد ! وی به بیمارستان انتقال پیدا کرد ولی براثر خونریزی مغزی درگذشت!

سرقت کابل تلفن

دزد کابلهای تلفن یك پسر ۱۷ ساله بود . این مطلب را ماموران ژاندارمری مهرآباد جنوبی کشف کردند .

آنها ضمن دستگیری غلام۱۷ ساله ۳۰ کیلو گرم کابل ازاو به دست آوردند .

غلام اعتراف کرد که کابلها را دزدیده است براثر این سرقت تعداد زیادی از تلفنهای مهرآباد جنوبی از کار افتاد .

پوتین آمریکائی
بارنگهای عالی
مخصوص کفش بلاّ

تلفنهای جدید شرکت مسافربری میهن تور :
۳۰۲۹۲۱
۳۰۲۹۲۲
۳۹۳۰۸٤
محل حرکت :
۳۱۷۱۲۹
انبارها ۳۱۷٤٤۰
شرکت مسافربری میهن‌تور اول فردوسی

امشب و همه شب
کاباره مولن روژ
دینامیت منفجر میکند !
فراموش نفرمائید
امشب ـ شب ژانویه

خانم دینامیک
خواننده جدیدی که باصدای دلنشین و مسحور کننده‌اش برقلب‌ها حکومت خواهدکرد

بهروز وثوقی
پنجره
باشرکت
گوگوش
فرخ ساجدی
بامعرفی
نوری کرائی
پنجره
کارگردان
جلال مقدم

خودکشی در ۷۵سالگی!

دیشب یك زن ۷۵ ساله از دست نوه‌هایش خود را مسموم کرد .

این زن که فاطمه نام دارد اینك در بیمارستان مسمومین تهران بستری است . اونخستین بانوئی با این سن و سال است که در تهران دست به‌خودکشی زده است .

فاطمه که دارای چندین نوه است گفت :

مدتی است که کمرم درد می‌کند نمی‌توانم زیاد راه بروم و در این شرایط نوه‌هایم به حرفم گوش نمی‌کنند و همین بی‌اعتنائی آنها ، مرا از عمرخود سیر کرد بطوریکه تصمیم گرفتم چراغ عمر خود راخاموش کنم ، ولی نشد .

دریك دادگاه جنائی تهران

۱۱۵ نفر به‌اتهام قتل و غارت محکوم شدند

عکس آخرین جلسه‌دادگاه را نشان می‌دهد .

قضات شعبه ۵ دادگاه جنائی تهران پس از دوازده روز محاکمه ، ۱۱۵ نفر متهمان پرونده قتل مشهود امیر افشاررا محکوم‌ساختند.

به حکم شعبه ۵ دادگاه جنائی ، علی اکبری‌و منصور اصغری متهمان ردیف اول هریك به ۹ سال زندان با اعمال شاقه ، صمد علی‌وولی به ۸ سال حبس با اعمال شاقه ، نصرت‌اکبری به ۷ سال زندان با اعمال شاقه ، برهان اصغری به٦ سال‌حبس بااعمال شاقه و ۱۱ نفر از متهمان هریك به ۳ سال زندان مجرد محکوم شدند.

قضات دادگاه ۹۹ نفربقیه متهمان را هریك به ۷ ماه زندان تادیبی‌محکوم ساختند طبق محتویات پرونده در اردیبهشت ماه امسال بین اهالی روستای دوتپه زنجان و مشهود امیر افشار برسر ـ اختلاف ملکی‌نزاعی درگرفت که بادخالت ماموران‌انتظامی خاتمه یافت.

پس از این حادثه عده‌ای تصمیم به قتل مشهود امیر افشار گرفتند و یکماه بعد شبانه به منزل‌وی ریختند اثاثه منزلش را غارت‌کردند و او را کشتند.

جریان‌به ماموران‌انتظامی محل گزارش شدو ۱۱۵نفر باتهام قتل مشهود و غارت اثاثه منزلش بازداشت‌شدند ودر اختیارمقامات قضائی‌قرار گرفتند.

از دوازده روز پیش‌محاکمه این عده بعلت کثرت‌متهمان وزیادی تماشاگر در سالن بزرك دادگاه جنائی تهران‌به ریاست آقای رئیس سمیعی آغاز شد.

کلیه متهمان در مراحل دادرسی منکر قتل و غارت شدند ولی قضات دادگاه ادعای آنها را رد کردند و پس‌از یك‌شور طولانی ۱۱۵ نفر متهمان پرونده قتل‌مشهود امیر افشار را محکوم‌ساختند.

فروشندگان دوره‌گرد «قرص‌های دوریدن» دستگیر شدند

یك فروشنده دیگر قرص های دوریدن بوسیله ماموران کلانتری ۱۳ تهران دستگیر و به دادسرا تسلیم شد .

اتهام این شخص مداخله در امور پزشکی است اخیرا چندین نفر به اتهام فروش قرص دوریدن که یك «خواب‌آورقوی» است‌دستگیر شده‌اند .

معمولا خریدار قرص های دوریدن، معتادان موادمخدر هستند . آنها برای رفع‌اعتیاد خود از این قرصها میخورند ولی از این موضوع غافل هستند که مصرف این قرص ها نه تنها خطرناکست ،بلکه اعتیاد هم در پی دارد .

مصرف این قرصهااز این جهت خطرناك است که‌معتادان بتدریج مصرف آنرا افزایش می دهند و افزایش مصرف مسمومیت ایجاد می کند و مرك‌آور است .

طبق گزارش خبرنگار ما تلاش برای دستگیری فروشندگان دوره‌گرد قرص های دوریدن ادامه خواهد داشت .

یک برنامه‌غذائی مفید؟

نیازمندیها

بزودی در قویترین گروه سینمائی پایتخت

زیبای جیب بر

پیمان
لی لی
میری
اسدالله یکتا
و
سپهر نیا
کارگردان :
رضا صفائی
مدیرفیلمبرداری
علی صادقی

تصادف عجیب

دیروز تانکر شماره۸۸۵٤۱ که برای خانه ای واقع در خیابان ۱۲متری‌زارع‌اب حمل کرده‌بود پس‌از تخلیه اب هنگامی که عقب میرفت تا «جهت»خود را تغییردهد کودك٤ساله‌صاحبخانه را که محمد توشالی نام‌داشت زیر گرفت و کشت .

آلفرد هیچکاك
نابغه بزرك سینما وآفریننده دلهره و اضطراب بزرگترین اثر خودرا هدیه میکند

برنامه‌آینده‌سینما

امپایر

درمیدان سرخ مسکو ـ در سازمان ملل در امریکا ـ در ستاد فرماندهی فیدل‌کاسترو درکوبا ـ درکوچه پس کوچه های پاریس . . . همه وهمه در جستجو «توپاز» نامی مرموز و اسرارآمیز . . .

آخرین شاهکار
آلفرد هیچکاك
توپاز
رنگی
TOPAZ
باشرکت
فردریک استافورد
دنی رابین ، میشل پیکولی
جان فورسایت
محصول کمپانی یونیورسال

گمشده

یداله نجفی «عکس‌بالا» ازدوشنبه ۷ دیماه جاری تاکنون خبری از وی نیست هرکس اطلاعی از او دارد خواهشمند است بکلانتری شهرری خبر دهد .

آ ـ ۲۹۲٤۳

از امشب درسینماهای

تاج ـ پلازا ـ حافظ
ری ـ فردوسی ـ پرسپولیس

چیچو و فرانکو (دوفیلم رنگی)
چیچو میبخشد، من نه!
باشرکت: فرناندو سانچو

از نمایش فیلم « سلام دالی» فقط یك‌هفته دیگر باقی است

از امشب درسینماهای

نیاگارا ـ پولیدور ـ رویال ـ متروپل ـ سانترال ـ درایوین ونك

داستان حقیقی سرقت چند میلیون پاندی‌در قطار پستی انگلستان که غوغای آن مدتها در مطبوعات و رادیو و تلویزیون مورد بحث بود .

استانلی بیکر ـ جیمز بوت ـ جوآنایتت

در فیلم رنگی ـ ایستمن‌کالر

ROBBERY سرقت

بکارگردانی : پیتریتس کارگردان فیلم معروف (بولیت)

محصول کمپانی پارامونت

باخیال راحت سیگار بکشید
ولی... وقتیکه تارگارد دراختیاردارید
تارگارد شمارا درمقابل هرخطری که در سیگار وجود داشته باشد محفوظ نگهمیدارد
نماینده انحصاری در ایران: تهران ـ دراگ استورتخت جمشید تلفن: ٦۷۸۲۳ ـ ٦۸۱۰۱
TAR GARD

مجالس ترحیم

بانهایت تاسف درگذشت شادروان تیمسار سرتیپ بازنشسته محمودمیرزامنصوری دارا را بخانواده منصوری دارا تسلیت گفته شکیبائی بازماندگان آن روانشاد را خواستاراست.
مجلس ترحیم آن شادروان ازساعت ۹ تا ۱۱ روزیکشنبه ۱۳ دیماه جاری در مسجد مجد برگزار میگردد.
ستادبزرگ ارتشتاران
آ_۶۴۸۳۰

بانهایت تاسف درگذشت ناگهانی شادروان **تیمسارسرتیپ محمودمیرزا منصوری دارا** را در تبریز باطلاع خانواده های وابسته ـ دوستان و آشنایان مقیم تهران میرساند . مجلس یادبود زنانه و مردانه آن شادروان از ساعت ۹ تا ۱۱ صبح روز یکشنبه ۱۳ر۱۰ر۴۹ در مسجد مجد منعقداست.
سناتوروو کلای آذربایجان

خانواده های : منصوری دارا .مقدم . پیشو ا. آراسته . امینی افشار . آقازاده .کامکار . ارومچی . نیکفر . امامی پور. امیرقاسمی . ریاحی . قره باغی . رضاطباطبائی دیبا . همایون. سالور . بهشتی . حافظی . ظهیریه. بهادری . دیباج . شمس ـ آوری . شیخ الاسلامی. آرامی.
بانهایت تاسف درگذشت ناگهانی شادروان **تیمسارسرتیپ محمود میرزامنصوری دارا** را درتبریز باطلاع دوستان و آشنایان مقیم تهران میرسانند.
مجلس یادبود زنانه و مردانه شادروان از ساعت ۹تا ۱۱ صبح روز یکشنبه ۱۳ر۱۰ر۴۹ د رمسجد مجد منعقداست.
۱_۲ آ_۲۹۲۵۹

مصیبت وارده را بخانواده های محترم منصوری دارا و خانواده های وابسته بویژه فرزندان آن شادروان آقایان دکترسیاوش منصوری داراو مهندس منصوری دارا تسلیت میگوئیم.

باکمال تاسف و تاثر فوت مرحومه مغفوره **بانو صغری نوائی** را باطلاع کلیه اقوام و دوستان و آشنایان میرساند . مجلس ترحیم مردانه و زنانه آن مرحومه روز یکشنبه ۱۳ دیماه ازساعت ۱۵ تا ۱۷ در مسجد مجد برقرار میباشد .

سیف اله نوائی ، سرهنگ دکتر اسداله نوائی ، حسین پاشا نوائی ، حاجی جعفر نوائی ، سرهنگ محمد نوائی ، محمد مجید نوائی ، حاجی فتحعلی نوائی ، اسمعیل نوائی ، ابوالقاسم نوائی ، حسین نوائی ، محمد رفیع نوائی ، افراسیاب نوائی ، مهندس عباسقلی بلالی ، مهندس منصور بلالی ، ناصربلالی، هوشنگ بلالی ،دکتر امیرسیف الدین جهانشاهلو ،رضاناصری، سید حسین ممتاز طباطبائی ، ناصر ممتاز طباطبائی ، داریوش نجف پور ،حسین ظرفچی شیرازی،سرهنگ ضیاءالله نبوی زاده.
آ_۲۹۳۰۱
بعموم بازماندگان بویژه فرزندان آن مرحومه تسلیت میدهیم .

خانواده های : رحمانی .مجدی خدابخشی . شفائی . سلیم خانی . وخانواده های وابسته .

بانهایت تاسف درگذشت شادروان **محسن رحمانی** رابه اطلاع بستگان و آشنایان میرسانند. مجلس ترحیم مردانه و زنانه آن مرحوم روز جمعه ۱۱ر۱۰ر۴۹ از ساعت۲ونیم تا۴ونیم در مسجد حاج حسن واقع در میدان شاهپور اول ارامنه برقرار خواهد بود.

عزت اله رحمانی . نصرت اله رحمانی .نعمت اله رحمانی. مهدی رحمانی .
آ_۲۹۲۰۳
بعموم بازماندگان آنمرحوم مصیبت وارده را تسلیت میدهیم.

خانواده های :کرباسی زاده . کرباسی . قالیچی .شهریاری (تمدن). ایپکچی . هرندی . صدفی. خالیچی. شالچی .مهاجر. مهاجرزاده . منصفی . میرزائی . آمیغی . صالحی.نورقالیچی. یقینی . صفری زاده . خوئی . نوربخش . وکیلی . اشراقی . کمپانی . خسروشاهی . حبشی .حریری. مقدادی . ممقانی لر . سپهری . شالچی لر . ساعتچی . بازیار .اشرف جهانی . طاهر. نقبائی .

بانهایت تاسف فوت مرحومه مغفوره **بانو رقیه (بهبوحه)** متعلقه آقای حاجی محمود کرباسی زاده ، صبیه مرحوم آقای حاج علی اکبر قالیچی را در آلمان باطلاع دوستان و آشنایان میرسانند . مجلس ختم زنانه و مردانه آنمرحومه روز جمعه۱۱ دیماه جاری از ساعت ۹تا۱۱ در مسجد مجد منعقد خواهدبود.
آ_۲۹۱۸۱
بعموم بازماندگان آنمرحومه مصیبت وارده را تسلیت میدهیم.

بانهایت تاسف و تاثر درگذشت ناگهانی **بانو طلعت خواجوی** (مومن زاده شیرازی) را باطلاع بستگان و آشنایان میرساند مجلس ترحیم آن مرحومه از ساعت ۹تا ۱۱ صبح روز یکشنبه ۱۳ دیماه در مسجدالجواد علیه السلام برقرار میباشد . شب هفت آن مرحومه بعدازظهر همانروز از ساعت ۲تا ۴ بعدازظهر در ابن بابویه مقبره محمدی منعقد میباشد .

خانواده های : موید خواجوی. موید الممالک . مومن زاده. بابك سمیعی . شهلا. رسولی . صمیمی نیا. نصرت .ترسلی . کاتوزیان . صادق الوعد . مفتاح. عرب .
آ_۲۹۱۲۳
بعموم بازماندگان آنمرحومه مصیبت وارده را تسلیت میدهیم.

بدینوسیله فوت مرحومه **معصومه عشقی عراقی** رابااطلاع اقوام و آشنایان میرساند . مجلس ترحیم مردانه از ساعت ۱۵ الی ۱۷ روز ۱۱ر۱۰ر۴۹ در مسجد رحمتیه واقع درخیابان فرح آباد خیابان شکوفه وختم زنانه در همان تاریخ در منزل آن مرحومه واقع در خیابان فرح آباد خیابان غربی مسلسل سازی کوچه صفوی پلاك ۱۲ منعقد میباشد .

خانواده های : عشقی عراقی ، پیروز ، طوبی ، امین ، برزین ، صفیاری ، قریب ، ذهتاب ، فیاض منش ، حمیدزاده
آ_۲۹۲۴۱
بعموم بازماندگان آنمرحومه مصیبت وارده راتسلیت میدهیم

انجمن زرتشتیان تهران با اندوه فراوان درگذشت شادروان **خسرو خدایار خسروی** رئیس هیئت نظارت بر سرمایه انجمن را به آگاهی میرساند .
مجلس پرسه آنروانشاد روز آدینه ۱۱ دیماه ۱۳۴۹ از ساعت سه تاشش پس از نیمروز در سالن ایرج کوچه زرتشتیان کاشی ۸ برگزار خواهد شد .
انجمن زرتشتیان تهران
آ_۲۹۲۵۷

پرسه
بااندوه فراوان درگذشت شادروان **خسرو خدایار خسروی** را باطلاع خویشاوندان و آشنایان میرساند . پرسه آن روانشاد روز جمعه یازدهم دیماه ۱۳۴۹ از ساعت ۳ تا ۶ بعداز ظهر درسالن ایرج خیابان استالین کوچه زرتشتیان برگزارمیگردد.
همایون خسروی ، پروین خسروی ، کیخسرو نامداری ،
خانواده های : روئین تن ، یزدانی ، پرتوی ، کدخدا بهرامزاده، بهرامفر ، اسفندیاری ، پارسی ، دری کی منش ، فرهی ، جمشید پولادیان ، دکتر رستم پولادیان ، خسرو پولادیان ، بهرام پولادیان ، اسفندیار پولادیان،رستم نامداری ، دکتر صرفه نیا، خضری ، کیخسرو زمردی ، اتابك ، اردشیرپور ، رستگاری ، نارسائی .
آ_۲۹۲۱۹
بعموم بازماندگان آن مرحوم مصیبت وارده را تسلیت میدهیم .

بانهایت تاثر فوت ناگهانی **بانو ایران مهینی** مادرگرامی خانم فروغ مهینی رئیس آموزشگاه های مامائی و بهباری فرح وابسته به بنگاه حمایت مادران و نوزادان را باطلاع میرساند مجلس ترحیم مردانه وزنانه آنمرحومه ازساعت دوونیم تا چهارونیم بعدازظهر روز شنبه ۱۲ دیماه جاری در مسجدالجواد واقع در میدان ۲۵ شهریور منعقد میباشد.
دکتر محمد موتمنی- مدیر عامل بنگاه حمایت مادران ونوزادان
آ_۶۴۸۶۰

خانواده های : مهینی . معزی . دانائی . صمصامی . صدقدار . دادجو. اوغازی. همدمی . مستوفی .مرادی سرشت. صیفی . قائم مقامی. تورج
بانهایت تاسف و تاثر درگذشت بانوی خیر و نیکوکار **ایران مهینی** را باطلاع آشنایان و دوستان میرسانند .مجلس ختم مردانه و زنانه روز شنبه ۱۲ دیماه جاری از ساعت دوونیم الی چهار ونیم بعداز ظهر در مسجد الجواد (ع) واقع در میدان ۲۵ شهریور منعقد خواهد بود .
آ_۶۴۸۳۶
بعموم افراد خانواده های عزادار بویژه آقای مهینی همکار عزیز مصیبت وارده را تسلیت میگوئیم

بانهایت تاثر و اندوه فراوان درگذشت ناگهانی شادروان **آقای دکتر محمد صدری** رئیس بهداری شهرستان مسجد سلیمان که از خدمتگزاران صدیق وزارت بهداری بوده و در حین انجام وظیفه بدرود حیات گفته است ، به آگاهی میرساند .
مجلس یادبود فقید سعید از ساعت ۹تا۱۱ صبح روز شنبه ۱۲ر۱۰ر۴۹ در مسجد مجد برقرار خواهد بود .
وزارت بهداری
آ_۲۹۳۳۵

بانهایت تاثر درگذشت همکار عالیقدر **آقای دکترمحمد صدری** رئیس اسبق بهداری مسجد سلیمان پسر عموی آقای صدر زاده مشاور حقوقی و وکیل دعاوی انستیتو خواربار و تغذیه ایران را باطلاع میرساند .
مجلس ترحیم فقید سعید روز شنبه ۱۲ر۱۰ر۴۹ ازساعت ۹تا۱۱ در مسجد مجد برگزار خواهد گردید .
مدیر عامل انستیتو خواربار و تغذیه ـ دکترهدایت
آ_۶۴۸۳۸

بانهایت تاثر واندوه فراوان درگذشت ناگهانی شادروان **آقای دکتر محمدصدری** رئیس بهداری شهرستان مسجد سلیمان که از خدمتگذاران صدیق وزارت بهداری بوده و در حین انجام وظیفه بدرود حیات گفته است باستحضاراقوام و آشنایان میرساند . مجلس یادبود مردانه وزنانه آن فقید سعید ساعت ۹تا ۱۱ صبح روز شنبه ۱۲ر۱۰ر۴۹ در مسجد مجد برگزار خواهد بود .
الاحقر حاج سیدعبدالکریم انواری ، الاحقر حاج سید عبدالکریم موسوی ، خانواده های صدری،طاطائی ، صدرزاده محسن زادگان ، ارفعی ، سرگردگلشائیان ، مهندس انصاری مهاجر ، دهقان ، سرهنگ امینی،قاسمی،رضازاده،فضلعلی زاده صالحی اردبیلی ، ملکی ، مقدسیان ، کاری ، مجتهدی ، حسینی ، آیت اله زاده ، شریفی ، شکرالهی ، اکبر حجازی سرهنگ آذر مگین ، جوهریان ، ادیب پور ، فرشچی،هدایتی توفیق ، خمسه پور ، آقاسی ، اربابی ، سنائی ، صدرعلائی
آ_۲۹۲۳۷
بعموم افراد خانواده های عزادار بویژه بازماندگان آن مرحوم مصیبت وارده را تسلیت میدهیم

باکمال تاسف درگذشت **آقای فضل اله سپهری** پدرخانم شهلا سپهری استادیار دانشکده علوم تربیتی و رئیس کتابخانه دانشکده حقوق وعلوم سیاسی دانشگاه تهران را باطلاع میرساند.
مجلس ترحیم آن مرحوم از ساعت ۲ونیم تا ۵ بعدازظهر روز شنبه ۱۲ دیماه ۱۳۴۹ درمسجدمجدبرپاخواهد بود.
دانشگاه تهران
آ_۶۴۷۶۲

باکمال تاسف وتاثر درگذشت **آقای فضل اله سپهری** پدر گرامی خانم شهلاسپهری استادیار دانشکده علوم تربیتی ورئیس کتابخانه دانشکده حقوق وعلوم سیاسی دانشگاه تهران را باطلاع میرساند.
مجلس ترحیم آن مرحوم از ساعت ۲ونیم تا ۵ بعدازظهر روز شنبه ۱۲دیماه ۱۳۴۹ در مسجد مجد برگزار خواهد شد.
رئیس دانشکده حقوق و علوم سیاسی
منوچهر گنجی
آ_۶۴۷۶۲

باکمال تاسف فوت شادروان **فضل اله سپهری** پدر اقای تیمور سپهری مشاور فنی هواپیمائی کل کشوری را ضمن تسلیت بایشان وخانواده محترم سپهری باطلاع می رساند
مجلس ترحیم آنمرحوم روز شنبه ۱۲ر۱۰ر۴۹ از ساعت ۲ونیم تا ۵ بعد از ظهر در مسجد مجد منعقد است .
هواپیمائی کل کشوری
آ_۲۹۳۲۱

بدینوسیله فوت ناگهانی مرحوم **فضل اله سپهری** پدر گرامی آقای کیومرث سپهری کارمند این شرکت رااطلاع میرساند مجلس ختم زنانه ومردانه آن مرحوم روز شنبه ۱۲ دیماه ۴۹ از ساعت ۲½ الی ۵ بعد از ظهر در مسجد مجد منعقد میباشد .
شرکت ملی ذوب آهن ایران
آ_۲۹۲۸۵

بانهایت تالم و تاثر درگذشت شادروان **فضل الله سپهری** کارمند عالیرتبه بازنشسته وزارت پست و تلگراف و تلفن را باطلاع میرساند . مجلس ترحیم مردانه و زنانه رور شنبه ۱۲ر۱۰ر۴۹ از ساعت ۲ ونیم تا ۵ بعد از ظهر در مسجد مجد برگزار خواهد شد .
شرکت نریمیان ـ فروشگاه شماره ۱
آ_۶۴۸۶۶

باکمال تاسف درگذشت شادروان **فضل اله سپهری** کارمند عالیرتبه وزارت پست و تلگراف رابااطلاع میرساند . مراتب تسلیت خود و همکارانم رابه سرکار سرهنك رضا پرورش و بانو اعلام میدارد . مجلس ترحیم آن مرحوم روز شنبه ۱۲ر۱۰ر۴۹ از ساعت ۱۴ونیم تا۱۷ در مسجد مجد منعقد است
سپهبد قاسم خزاعی
آ_۲۹۲۲۵

بانهایت تالم وتاثر درگذشت شادروان **فضل الله سپهری** کارمند عالیرتبه بازنشسته وزارت پست و تلگراف و تلفن را باطلاع میرساند . مجلس ترحیم مردانه و زنانه روز شنبه ۱۲ر۱۰ر۴۹ از ساعت ۲و نیم تا ۵ بعد از ظهر در مسجد مجد برگزار خواهد شد .
شرکت نریمیان ـ فروشگاه شماره ۲ـ بخش یك
آ_۶۴۸۶۲

بانهایت تالم وتاثر درگذشت شادروان **فضل الله سپهری** کارمند عالیرتبه بازنشسته وزارت پست و تلگراف و تلفن را باطلاع میرساند . مجلس ترحیم مردانه و زنانه روز شنبه ۱۲ر۱۰ر۴۹ از ساعت ۲و نیم تا ۵ بعد از ظهر در مسجد مجد برگزار خواهد شد .
شرکت نریمیان ـ فروشگاه شماره ۳ ـ فروشگاه مهرگان
آ_۶۴۸۶۴

خانواده های : سپهری ، پرورش ، وزیری ، قزل ایاغ، شریف ، مولر ، سپهر ، دبیر سپهری ، صدیق وزیری ، حیات غیب ، آریان پور ، زندنیا ، فره چه داغی ، فاطمی، کوچك صبا ، ستایش ، فراهی ، تژه ، پارسا ، مدرس
بانهایت تالم وتاثر درگذشت شادروان **فضل الله سپهری** کارمند عالی رتبه بازنشسته وزارت پست و تلگراف و تلفن رابااطلاع میرسانند . مجلس ترحیم مردانه وزنانه روزشنبه ۱۲ دیماه ۱۳۴۹ از ساعت ۲ونیم تا۵ بعداز ظهر در مسجد مجد برگزار خواهد شد .
آ_۶۴۸۰۸
بعموم بازماندگان آنمرحوم مصیبت وارده را تسلیت میدهیم

بدینوسیله درگذشت **بانو فاطمه کبری محسن زاده** خواهر آقایان دکتر جواد بیرجندی و علی و کاظم بیرجندی را باستحضار میرساند مجلس ترحیم مردانه از ساعت ۹ الی ۱۰ونیم و مجلس ترحیم زنانه از ساعت ۱۰ونیم تا ۱۲ صبح روز جمعه یازدهم دیماه در خانقاه صفی علیشاه واقع در خیابان خانقاه منعقد تشریف فرمائی سروران گرام وهمشهریان محترم موجب تسلی بازماندگان و شادی روح آن مرحوم خواهد بود .
محسن زاده . بیرجندی . معینی . اسدی. حجازیان . ناصری . علوی . گلشنی. لطفی . حقیقی . بهرمان . راغبی . ابریشمی . ثابت پور .صفاری . سالك زاده . مظهری.لاهوت. احمدی . اخوان. عامری . رسولی . فارابی. هادوی . سپهری. روحی. توازی . طاهریان. رضائی . میلانی . تهامی .هاشمی. گنجی. رخشانی. نعمتی پور. معاونی . آراسته. حسینی . عسکری . مشتاق . زهرائی .صفوی . بهروزنیا. کیهانی.ناصح. کاوه . عمواوغلی .
۲_۲ آ_۶۴۶۳۰

بانهایت تاسف درگذشت همشیره گراممان **بانو اشرف السادات میرطلوعی** را باطلاع میرسانیم .
مجلس ترحیم مردانه آن مرحومه از ساعت ۱۴ونیم الی ۱۷و نیم روز شنبه ۱۲ر۱۰ر۴۹ درخانقاه صفی علیشاه منعقد در خانقاه صفی علیشاه منعقد میباشد .
احترام السادات میرطلوعی. سرهنگ ابراهیم میرطلوعی. اسمعیل میرطلوعی
آ_۲۹۲۵۳

خانواده های : میرطلوعی. وزین . واحد.پرتو. خاصیان. ثابت آزاد. شکوهی. کیا. عباسی فرزانمهر. شکیبی. احسنی. دادگستر. قادری. تشکری. بهزادی . اربابی. برومند .پروز
باکمال تاثر و تاسف درگذشت **بانو اشرف السادات میرطلوعی** را باطلاع میرسانند مجلس ترحیم مردانه آن مرحوم از ساعت ۱۴ونیم الی ۱۶ و زنانه از ساعت ۱۶الی ۱۷ونیم روزشنبه۱۲ر۱۰ر۴۹ در خانقاه صفی علیشاه منعقد میباشد .
آ_۲۹۲۵۳
بعموم بازماندگان آنمرحومه مصیبت وارده را تسلیت میگوئیم

التعزیه تورث الجنه
به مناسبت فوت مرحوم مغفور **آقای سید نصرالله(طباطبائی)** که سیدی جلیل ونجیب ازخاندان قدیم کاشان بود مجلس تذکری صبح جمعه در مسجد حاج حسن غرب خیابان شاهپور منعقد می گردد از برادران معظم دینی خاصه همشهریان گرامی انتظار شرکت و بذل مرحمت است .
محمد غروی

خانواده های : مصطفوی . پزیور . علوی . حسینی . کیهان . نقوی . علوی بروجردی .مرآتی . مرتضوی . شعاعی . کاشانی .قائمی.ادیبی .صدوقی . هژیر . گرجی . مقدمی نجفیان. . حق شناس .
بانهایت تاسف درگذشت **آقای سید نصرالله مصطفوی** (طباطبائی) رابه اطلاع عموم می رساند . مجلس ترحیم مردانه و زنانه آن مرحوم روز جمعه ۱۱ر۱۰ر۴۹ ازساعت۹الی ۱۱صبح در مسجد حاج حسن واقع درخیابان شاهپور منعقد می باشد .
آ_۹۲۷۹۲
به عموم بازماندگان آن مرحوم مصیبت وارده را تسلیت می دهیم .

بمناسبت فوت مرحومه مغفوره **بانوربابه تاوپور** والده مکرمه آقایان علی و مهندس تقی تاوپور مجلس ترحیمی روز شنبه ۱۲ دیماه جاری از ساعت ۲ونیم الی ۴ونیم بعدازظهر در مسجد امام محمدباقر واقع در خیابان سپه غربی چهارراه اسکندری منعقدخواهدبود.
الاحقر عبداله بن مسیح التهرانی
آ_۲۹۲۷۵

بانهایت تاسف درگذشت **بانوربابه تاوپور** مادر گرامی آقایان علی ومهندس تقی تاوپور را به اطلاع بستگان ودوستان میرساند . مجلس ختم آن مرحومه از ساعت ۲ونیم الی ۴ونیم بعدازظهر روزشنبه دوازدهم دیماه جاری در مسجد امام محمد باقرواقع درخیابان سپه غربی چهارراه اسکندری ومجلس ختم زنانه روز جمعه یازدهم دیماه جاری در خیابان تاج سه راه تهران ویلا ۱۲ متری آریامهر منزل شماره ۲۴ منعقد خواهد بود.
خانواده تاوپور .قاسم یوسفی . حاج سیدآقای جلوه.اسداله شرکاء . مظفر شهبائی . محمود رازی . کاظم وجعفرراشد.
آ_۲۹۲۷۵
بعموم بازماندگان آنمرحومه مصیبت وارده را تسلیت میدهیم

بانهایت تاسف بدینوسیله درگذشت **آقای سید حسین میرهادی** کارمند بازنشسته اداره کل ثبت احوال راباستحضار میرساند مجلس ختم آنمرحوم در روز شنبه ۱۲ر۱۰ر۴۹ از ساعت ۲ونیم الی ۴بعدازظهر در مسجد فخرالدوله واقع در دروازه شمیران برگزار خواهد شد.
مدیر کل ثبت احوال . اسعد رزم آرا
آ_۶۴۸۶۸

باکمال تاسف فوت مرحوم **سید حسین میرهادی** پدر ارجمند همکار عزیزمان آقای مجید میرهادی را باطلاع میرساند مجلس ترحیم فقید سعید روز شنبه ۱۲ر۱۰ر۴۹ از ساعت ۲و نیم تا ۴ و نیم بعد از ظهر در مسجد فخرالدوله برقرار است شرکت دوستان و همکاران محترم موجب تشکر است .
سرممیزی ۱۰ مالیات های تهران
۲۹۲۹۰

خانواده های : میرهادی . شاهرخی نژاد . مطلبی . بهبودنیا. پرهیزکار. کامیاب. زمردیان . حیدریان.میرسعیدی. کاظمی . طاهریان .
بدینوسیله درگذشت مرحوم **حسین میرهادی** کارمند بازنشسته اداره کل ثبت احوال را باطلاع خویشان و آشنایان میرساند مجلس ختم مردانه روز شنبه دوازدهم دیماه ازساعت ۲ونیم تا ۴ونیم بعد از ظهر در مسجد فخرالدوله و مجلس زنانه در منزل شخصی آن مرحوم در خیابان شکوفه کوچه رازی شماره ۱۵ برگزار میگردد .
آ_۶۴۸۴۸
بعموم بازماندگان آنمرحوم مصیبت وارده را تسلیت میگوئیم

بانهایت تاثر درگذشت شادروان **آقای حسین مشرفی** را باطلاع اقوام و دوستان میرساند . مجلس ترحیم روزشنبه ۱۲ر۱۰ر۴۹ از ساعت ۲ونیم تا۴ونیم بعد از ظهر در مسجد خرقانی در خیابان بهار ایستگاه بیمارستان شهربانی کوچه صالحی منعقد است .
محمد مشرفی . احمد مشرفی . محمد احمدی . مصطفی مهاجرانی . حسین مهاجرانی . مصطفی نخستین نعمت الله حسن زاده . روشن
آ_۲۹۲۵۵
بعموم بازماندگان آنمرحوم مصیبت وارده را تسلیت میگوئیم

بانهایت تاسف درگذشت شادروان **آقای جواد ادهم** برادر گرامی آقای دکتر محمد هادی ادهم مدیر کل اداره، کل خدمات درمانی این وزارت را باطلاع میرساند
مجلس ترحیم فقید سعید روز شنبه ۱۲ دیماه جاری از ساعت ۹تا۱۱ صبح در مسجدالجواد واقع درمیدان ۲۵شهریور منعقد خواهد بود.
وزارت بهداری

بانهایت تاثر درگذشت نابهنگام **آقای جواد ادهم** را باطلاع بستگان و آشنایان میرساند . مجلس ترحیم مردانه آن شادروان روز شنبه ۱۲ دیماه جاری از ساعت ۹ تا ۱۱ صبح در مسجدالجواد واقع در میدان ۲۵ شهریور منعقد خواهد بود.
خانواده های ادهم ـدبیری ـموسوی ـ مشیری ـنوائی بشارت ـپروانه ـ منتصر ـ مقاره ای ـ کثیرزاده ـنبلی .
۲_۲ آ_۲۹۰۷۹

یادبود

بمناسبت یکمین سال درگذشت شادروان **مرحوم جهانبخش جمهری** مراسمی در ساعت ۱۶ روزشنبه ۱۲ دیماه در منزل شخصی آنمرحوم واقع در جاده قدیم شمیران کوچه صالح برگزار میگردد . حضور دوستان و آشنایان موجب تسلی خاطر بازماندگان خواهد شد.
خاندان جمهری
آ_۲۹۱۵۱

بمناسبت چهلمین روزدرگذشت شادروان **سرهنگ علیمراد پهلوان** روز شنبه ۱۲ر۱۰ر۱۳۴۹ از ساعت ۲ونیم الی ۴ونیم بعدازظهر مراسمی برسر مزار آن مرحوم واقع در بهشت زهرا برگزار خواهد شد.
خانواده پهلوان
آ_۲۹۱۷۳

چون هزینه مراسم چهلمین روز درگذشت شادروان **میرسید علی مصطفوی کاشانی** برای شادی روح آنمرحوم به مصرف امور خیریه خواهد رسید لذا مجلس تذکر بطور خصوصی عصر روز شنبه ۱۲ دیماه در آرامگاه آن شادروان واقع در صفائیه مقابل چشمه علی برگزار میگردد .
خاندان مصطفوی کاشانی
آ_۲۹۱۵۹

مراسم شب هفت شادروان **حاج سیدعبدالله مدرس زاده کظیمی** روز جمعه ۱۱ دیماه ساعت ۳ تا۵ بعدازظهر در حضرت عبدالعظیم حسینیه یاسینی منعقد خواهد شد .
آ_۲۹۲۲۹

به مناسبت تصادف روز شنبه دوازدهم دیماه ۱۳۴۹ باشب سال درگذشت شادروان مرحومه **بانوزیبنده محتشمی** مجلس تذکری از ساعت ۲تا ۴ بعدازظهر روز مذکور در آرامگاه ابدی آن مرحومه واقع در قم درجوارحرم مطهر حضرت معصومه علیهاالسلام برقرارخواهدبود .
عزیزاله محتشمی
آ_۲۹۲۶۹

بمناسبت چهلمین روز درگذشت پدر عزیزم ، بزرك خاندان ، مرحوم **حاجی رمضانعلی مهدوی (فرش فروش)** مجلس یادبودی روز یکشنبه ۱۳ر۱۰ر۴۹ از ساعت ۲ و نیم الی ۴ونیم بعداز ظهر در مسجد حاجی حسن واقع در خیابان شاهپور منعقد میگردد .
علیرضا مهدوی و خانواده های وابسته
آ_۲۹۳۱۵

مراسم شب هفت درگذشت مرحوم **حاج جعفر اللهیاری** از ساعت ۴ونیم الی ۶ونیم بعدازظهر روز شنبه ۱۲ دی ماه جاری در مقبره خانوادگی آن شادروان در ابن بابویه منعقد میباشد حضور فامیل ، دوستان و آشنایان محترم موجب خوشنودی روح آنمرحوم خواهد بود.
خانواده اللهیاری
آ_۲۹۲۹۳

سپاسگزاری

بانهایت احترام از کلیه سروران معظم و تیمساران محترم وافسران ارتش شاهنشاهی و مقامات و کارمندان وزارت اقتصاد وخویشان و دوستان گرامی که در مراسم تشییع و ترحیم و شب هفت مرحوم **حاج سیدعلی اکبر جویان(طرازنیك)** شرکت ویا وسیله تلگرام ونامه همدردی و ابراز محبت فرموده اند سپاسگزاری نموده سلامتی همگان را از خداوند بزرك خواستاریم.
از طرف خانواده های وابسته : سرهنك طرازنیك ـ سرتیپ دکتر عباس عرفانی
آ_۲۳۱۸۹

سپاسگزاری
بانهایت احترام از حضرات آیات وحجج عظام وبازرگانان ودوستان گرام که در مراسم تشییع و مجالس ختم فقید سعید **حاج سیدآقا دستمالچی** شرکت فرموده وبازماندگان را مورد تفقد قرارداده بودند صمیمانه سپاسگزاریم . بعلت عزیمت به تبریز جهت شرکت در مجالس ختم از شرفیابی بموقع وتشکر حضوری محروم و اغماض آنرااز محضر حضرات خواستاریم.
خانواده دستمالچی
آ_۲۹۲۴۷

سپاسگزاری
از کلیه سروران معظم ، اقوام و همکاران ارجمندم که در مراسم تشییع ، ختم و شب هفت مادر عزیزم (قمربهرامی) شرکت یا از طریق جراید ابراز همدردی فرموده اند صمیمانه سپاسگزارم از خداوند متعال سلامت و سعادت همگان را مسئلت مینمایم .
دکتر غلامرضا بهرامی
آ_۲۹۲۲۱

تشکر و اعتذار
از عموم خویشان ودوستان گرام که در مصیبت فوت مادر عزیزمان مرحومه **بانو صدیقه مقدم (خطیب لو)** ما را سرافراز و تسلی داده اند و در مراسم تشییع و ترحیم وشب هفت آن فقید سعید شرکت فرموده اند نهایت سپاسگزاریم و چنانچه براثر تالمات روحی تشکر و سپاس از فرد فردامکان پذیر نباشد امید عفو و پوزش داریم .
مریم خطیب لو ، فخری خطیب لو ، مهین خطیب لو
آ_۲۹۲۸۳

سپاسگزاری و تشکر
بدینوسیله از سروران گرام ـعلمای اعلام ـبازرگانان ـ خویشان و دوستان که بمناسبت درگذشت پدرگراممان مرحوم **حاج علی اکبر اخوان سیگاری** در مجالس ختم یزد وتهران شرکت نموده ویابوسیله تلگراف ونامه واز طریق جراید محبت فرموده اینجانبان را تسلی داده اند سپاسگزاری نموده و چنانچه بعلت تالمات روحی عرض تشکر و سپاس یکایك امکان پذیر نباشد ، امیدعفو و پوزش داریم .
مهدی اخوان سیگاری . مهندس حسین اخوان سیگاری. دکتر حسن اخوان سیگاری . محمد اخوان سیگاری .
آ_۲۹۳۳۷

تسلیت

دوست محترم جناب آقای دکتر ادهم مدیر کل محترم وزارت بهداری
بدینوسیله درگذشت برادر گرامی جنابعالی را صمیمانه تسلیت گفته وبقای عمر وسلامتی سرکار وخانواده را ازخدا خواهانیم .
مهندس کردبچه و بانو

دوست محترم آقای دکترادهم مدیر کل خدمات درمانی وزارت بهداری
بامنتهای تاسف ، مصیبت وارده را تسلیت عرض میکنم.
دکتر حسین صعودی پور
آ_۶۴۹۰۲

باکمال تاسف مصیبت وارده را به همکار گرامی جناب آقای امیر گودرزنیا وخانواده محترم ایشان تسلیت گفته سلامت آن خاندان را مسئلت داریم .
دبیرستان البرز
آ_۲۹۲۷۷

همکاران محترم آقایان امیر ناصر و امیرمسعود مجتبائی
از طرف خود و کلیه کارکنان قسمت بیمه اتومبیل و شخص ثالث شرکت سهامی بیمه ایران فوت مادر گرامتان را تسلیت گفته ، بقای عمر شما و خانواده ارجمندتان را خواستاریم .
ایرج علی آبادی ـ محمود صالحی
آ_۶۴۸۵۴

سرکار خانم شهلا سپهری و جناب آقای قزل ایاغ
مصیبت وارده را بشما تسلیت میگوئیم.
روح اله وحدتی و بانو
آ_۲۹۳۰۹

سرکار خانم شهلا سپهری و جناب آقای قزل ایاغ
مصیبت وارده را بشما تسلیت میگوئیم.
روحی و مهری پور اخلاقی
آ_۲۹۳۰۷

سرکار هما فرسوم حمید ابوالفتحی
باکمال تاسف فوت پدر گرامیت را تسلیت عرض مینمائیم.
همافر غفوری . همافرشفیعی . همافر غنیمت .همافردوستی کاظم ناهیدی .
آ_۶۴۴۳۴

جناب آقای دکتر محمد هادی ادهم
مصیبت وارده را صمیمانه تسلیت عرض مینمائیم .
دکتر سیروس عظیمی . رحمت بازوکی
آ_۲۹۲۸۹

جناب آقای دکتر اسداله نوائی
همکاران شمامصیبت وارده را صمیمانه تسلیت می گویند
دکتر سلیمانی
آ_۲۹۳۱۹

همکار ارجمند جناب حاج غلامحسین شفیع زاده
بنمایندگی از طرف کلیه رانندگان دولت مصیبت وارده را تسلیت گفته سلامتی شما و خانواده محترم را آرزومندیم
دبیر و مسئول شورای مستقل رانندگان دولتی ناصر بهروز
آ_۲۹۳۳۱

همکار ارجمند آقای احمد جباریان
باکمال تاسف درگذشت مادر گرامیتان را به جنابعالی تسلیت گفته و خود را در غم شما شریك میدانم.
سازمان بوفه رستورانهای راه آهن ـمحمد الف
آ_۲۹۱۳۳

دوست عزیز و ارجمند جناب آقای مهندس تدین
مصیبت وارده را بجنابعالی و فامیل محترمتان تسلیت عرض نموده خودرا در غم واندوه شما شریك میدانیم .
مهندس صابونچیان . مهندس سیگاری . مهندس شریفی. مهندس شریفیان.
آ_۲۹۳۲۹

بانهایت تاسف مصیبت وارده را به خانواده محترم غفاری زاده بخصوص آقای مهندس محمدرضاغفاری زاده رئیس دایره آموزش کارخانه رادیو و تلویزیون بلر تسلیت عرض نموده بقاوسلامتی بازماندگان آن مرحومه را از خداوند متعال خواستاریم .
کارکنان کارخانه رادیو وتلویزیون بلر
آ_۶۴۸۷۴

جناب آقای ابوالفضل رجائیان
بانهایت تاسف درگذشت جوان ناکام رحیم رجائیان را بشما و خانواده محترم تسلیت عرض میکنیم.
کارکنان شرکت کارنك
آ_۶۴۹۱۲

دوست و همکار گرامی
جناب آقای احمد عطائی مهدیان
باکمال تاسف مصیبت وارده را بشما و خانواده محترم تسلیت عرض مینمائیم .
کارمندان قسمت الکترونیك بانك صادرات
آ_۶۴۸۲۴

جناب آقای دکتر سیروس عظیمی
مصیبت وارده را تسلیت عرض میکنم .
شمسی مرتضوی
آ_۶۴۸۲۲

آقای مهندس طبیب نژاد
همکاران شما مصیبت وارده را تسلیت عرض نموده وخود رادر غم واندوه شما شریك میدانند .
دکتر بیت بدل ، رحمانی . طاهری . طیب . مهندس یعقوبی نژاد
آ_۶۴۴۳۲

سرکار خانم مهینی ریاست محترم آموزشگاه بهیاری فرح
بانهایت تاسف فوت مادر گرامیتان را تسلیت عرض می کنیم .
مربیان و کارمندان آموزشگاه بهیاری فرح
آ_۲۹۳۲۵

سرکار علیه خانم مهینی ریاست محترم آموزشگاه مامائی
غم عظیم از دست دادن مادر عزیزتان را باتمام وجودمان احساس می کنیم.
دانشجویان مامائی فرح
آ_۲۹۳۲۵

سرکار علیه خانم مهینی مدیره عزیز
مصیبت وارده را بخانواده شما تسلیت گفته بقای عمر شما را از خداوند خواهانیم.
دانشجویان سال اول بهیاری فرح
آ_۲۹۳۲۵

درگذشت مادر گرامی و ارجمند سرکار خانم مهینی رابه ایشان و خانواده شان تسلیت گفته و از ایشان استدعا داریم مارا نیز در غم بزرگشان سهیم و شریك بدانند.
ازطرف کلیه کارآموزان سال دوم آموزشگاه بهیار مامائی فرح
آ_۲۹۳۲۵

سرکار خانم تدین دبیر ارجمند
تسلیت مارا بمناسبت فوت مادر گرامیتان بپذیرید.
دانش آموزان کلاس سوم دبیرستان شهرناز
آ_۲۹۲۹۹

سرکار خانم تدین دبیر محترم
مارا در مصیبت وارده فوت مادر عزیزتان شریك بدانید
دانش آموزان کلاس دوم ج
آ_۲۹۲۹۹

سرکار خانم مهینی
مصیبت وارده رابسرکار و آن خانواده محترم تسلیت عرض مینمایم .
جوادی وبانو آ_۶۴۹۳۳

جناب آقای حسین اعیانی
مصیبت وارده را بشما و خانواده محترم رجائیان تسلیت عرض کرده و برای بازماندگان صبر جمیل آرزومندیم.
کارکنان شرکت کارنك
آ_۶۴۹۱۲

سرکار خانم مهینی
درگذشت مادر عزیز و گرامی سرکارمحترم راصمیمانه تسلیت میگوید و برای خانواده ارجمند مهینی سلامتی صبر وشکیبائی آرزو دارد.
فرخ ـدرگاهی . عبداله . عباس . اکبر . مظفری . کوروش . برازند .
آ_۶۴۹۰۰

جناب آقای دکتر علی دادگستر همکار گرامی
پزشکان و کارکنان درمانگاه تخصصی شماره یك سازمان بیمه های اجتماعی باکمال تاثر مصیبت وارده را تسلیت عرض مینمایند. و در این غم با شما شریکند .
آ_۲۹۳۳۳

بقیه آگهیهای تسلیت
درصفحات ۱۹ و۲۵ چاپ شده است

اطلاعات ۱۳۰۱

پنجشنبه ـ دهم دی ماه ۱۳۴۹
دوم ذیقعده ۱۳۹۰ ـ سی و یکم دسامبر ۱۹۷۰
شماره ۱۳۳۸۴ ـ سال چهل و پنجم
استخراج دکتر ریاضی کرمانی

ساعات شرعی
اذان صبح ..... ساعت ۵ و ۳۵ دقیقه
طلوع آفتاب ..... ساعت ۷ و ۱۲ دقیقه
ظهر شرعی ..... ساعت ۱۲ و ۸ دقیقه
اذان مغرب ..... ساعت ۵ و ۱۸ دقیقه

توافق‌های جدید ایران‌وهند

یکهزار میلیون تومان کالا به‌هند صادر میشود

* ایران وهند برای استفاده از پتاس دریاچه رضائیه همکاری میکنند
* امکانات تاسیس کارخانه تولید واگن و تجهیزات راه آهن در ایران بررسی میشود

توافقهای جدید ایران و هند دیروز در وزارت اقتصاد بامضاء رسید . در عکس ، آقای هوشنک انصاری وزیر اقتصاد که ریاست هیات اقتصادی ایران‌رادرمذاکرات اخیر بعهده داشت و آقای سینگ وزیر امور خارجه هند که‌عهده‌دار ریاست هیات اقتصادی هند بود پس از امضاء توافقهای مهم جدید دست یکدیگر را میفشارند .

*** هند در ازای خریدآمونیاك واسیدسولفوریك،ماشین آلات و تجهیزات موردنیاز ایران را تامین میکند**

ایران و هند پس از چهار روز مذاکره و بدنبال بررسی های کارشناسان دو کشور توافق کردند که در مورد امکان سه جانبه کردن بعض صنایعی که هم‌اکنون بصورت دوجانبه و با همکاری کشور های ثالث در ایران و هند تشکیل شده بررسی های لازم بعمل آورند .

این نظر ، پس از بررسی های لازم ابتدادر مورد صنایع‌ساخت تراکتور ، لوازم اتومبیل وابزار بمرحله اجرا در خواهد آمد تا در نتیجه از طریق مبادله قطعات و لوازم مورد نیاز هر کشورکه براساس توافق فیمابین درکشور دیگر ساخته‌خواهدشد بازرگانی بین دو کشور بصورت قابل توجهی افزایش یابد .

دو کشورهمچنین توافق کردند که همکاری‌های وسیع در رشته ایجاد صنایع کوچك ،ترانزیت کالای ساخت‌هند از راه ایران، تعیین استانداردهای مشترك صنعتی و اجرای‌طرح های‌مشترك در زمینه های گوناگون آغاز نمایند و همچنین مطالعاتی در مورد امکان تاسیس کارخانه تولید واگن وتجهیزات راه‌آهن در ایران‌بعمل آورند . در زمینه فروش‌محصولات‌پتروشیمی‌ایران به هند نیزقرار شد که‌براساس توافق های سال‌قبل ، تا سه ماه دیگر قرار داد های مربوط به سال های ۱۹۷۱ به بعد بین سازمان های دو کشور بامضاء برسد .

توافق های تازه ایران و هند عصر دیروزبامضای وزیر اقتصاد ایران ، آقای هوشنك انصاری و وزیر امور خارجه هند آقای سردار سوارن سینك رسید .

*** پتاس دریاچه رضائیه**

بموجب توافق های تازه کارشناسان دو کشور برای‌حمل و نقل کالاهای ساخت هند از راه ایران مطالعات خود راادامه خواهند داد وتصمیماتی درزمینه فراهم ساختن تسهیلات لازم اتخاذ خواهندنمود وبرای‌استفاده هرچه سریعتر از راه ترانزیت ایران ، طرق‌موتر ارائه خواهند کرد .

برای بهره برداری از پتاس دریاچه رضائیه ، قرار شدهرچه زودتر نتیجه آزمایش هائی که روی نمونه های ارسالی صورت گرفته اعلام شود تا در مورد بهره‌برداری تصمیم‌اتخاذ گردد.

هند براساس ارقام و اطلاعاتی که در زمینه احتیاجات پنج‌ساله آینده راه‌آهن ایران تسلیم کارشناسان آن کشور شده‌است مطالعاتی برای‌احداث یك کارخانه سازنده‌واگن‌وتجهیزات راه‌آهن در ایران بعمل آورد .

دراین مطالعات ضمنا امکان صدور محصولات ساخته شده کارخانه مذکور نیز مورد توجه قرار خواهد گرفت .

در زمینه صنایع کوچك دولت هند موافقت نمود که تعدادی بورس برای تعلیم کار اموزان ایرانی در اختیار ایران قرار دهد .

*** صنایع کوچك**

ضمنا در استان های مختلف از نظرامکان‌تاسیس صنایع کوچك با همکاری طرفین بررسی محلی صورت خواهد گرفت و برای ایجاد صنایع کوچك طرح هائی از طرف هند در اختیار ایران قرار میگیرد تا به سرمایه ـ گذاران بخش خصوصی ایرانی تسلیم شود .

هدف از تاسیس این صنایع عمدتا تولید لوازم یدکی صنایع بزرك ومتوسط ایران خواهدبود و باتوجه باینکه این صنایع سالانه به صد ها میلیون تومان لوازم یدکی احتیاج دارند ، صنایع کوچك میتوانند جای وسیعی در صحنه توسعه صنعتی ایران داشته باشند .

*** تولید لوازم یدکی**

در زمینه همکاری پخش های خصوصی‌دو کشورو ایجادصنایع مشترك ، توافق شد که اطاق های بازرگانی وصنایع دو کشور تماس های خود را ادامه دهند و پیشرفت هائی که ضمن این تماس ها در مورد تاسیس کارخانه های تولید لوازم یدکی کارخانه های نساجی ، اتومبیل سازی و غیره حاصل شده با خوشوقتی موردتوجه قرارگرفت.

هند برای احداث‌صنایع چوب در ایران اظهار علاقه نمود و اطلاعات لازم در این زمینه در اختیار کارشناسان آن کشور قرار گرفت . ضمنا هند موافقت کرد که در ازای خرید آمونیاك و اسید سولفوریك که رقم های آن در توافق سال قبل تعیین شده و قرار داد های مربوط حداکثر تا دهم فروردین سال آینده امضاءمیشود ماشین‌الات و تجهیزات مورد نیاز را بایران صادر نماید .

*** صادرات به هند**

پروتکل جدید ایران و هند تسهیلات تازه‌برای اجرای‌توافق های تجاری وصنعتی وسیع‌سال قبل که دردهلی‌نو بین وزیران دو کشور امضاء شد فراهم میسازد .

بموجب توافق‌مذکور ایران‌طی مدت هفت سال بیش از هزار میلیون‌تومان کالا های‌گوناگون و ازجمله محصولات کودشیمیائی و پتروشیمی دراختیار هندخواهد گذارد .

امروز پس از امضای پروتکل پایان مذاکرات اعلام شد که اجلاسیه آینده کمیته همکاری های اقتصادی و تجاری و فنی ایران و هند درسال آینده در دهلی‌نو تشکیل خواهد شد .

آقای‌سردار سوارن‌سینك وزیر امورخارجه هند که روز یکشنبه هفته جاری بنا بدعوت آقای هوشنك انصاری وزیر اقتصادبه تهران آمده بود صبح امروز تهران را به قصد دهلی ترك خواهد گفت .

درجلسه فراکسیون پارلمانی ایران نوین گفته شد :

به‌مسائل مورد علاقه دانشجویان باید توجه‌داشت

*** دیگر بدانشجو نمی توانیم بگوئیم در محیط دانشگاه فقط باید درس بخواند و از مسائل مورد علاقه‌اش پرهیز کند**
*** نمایندگان از تلفن تهران انتقاد کردند**
*** مدیر عامل شرکت تلفن گفت : تلفن مساله‌بغرنجی نیست ما اثرا حل‌خواهیم کرد**

در جلسه دیروز فراکسیون پارلمانی حزب ایران‌نوین ،به هنگام طرح لایحه اصلاح اساسنامه شرکت سهامی تلفن آقای دکتر مصطفی الموتی ، رئیس فراکسیون اظهار داشت: اگر ما باین لایحه رای‌میدهیم در عوض از شرکت تلفن نیز مدیریت میخواهیم و بایدوضع تلفن بصورتی درآید که تا سرحد امکان از نارضائی مردم نسبت بدستگاه تلفن بکاهد .

*** سرویس منظم**

آقای عباس روسا نماینده تهران ضمن انتقاد ازوضع‌تلفن یادآور شد امرور تلفن جزو لوازم ضروری زندگی به‌حساب می‌اید و شرکت تلفن دربرابر حق اشتراکی که از مشترکین میگیرد باید سرویس منظم‌نیز بمردم بدهد.عده زیادی ازمردم ودیعه به شرکت تلفن داده‌اند ولی هنوز پس از سالها تلفن انها وصل نشده است . بعداء بمحض اینکه چند قطره باران ببارد وضع تلفن مختل میشود. آقای سید حسن مصطفوی نائینی نماینده نائین و کارپرداز مجلس نیز بشدت از وضع تلفن تهران انتقادکرد و طی سخنانی در باره ودیعه مردمی که سالها نزد شرکت تلفن است گفت «۰۸» که‌برای سهولت درکار و تامین نیاز فوری مردم درست شده اصلا گوش شنوائی برای شنیدن و زبانی برای پاسخ‌ندارد .

*** کافی نیست**

آقای دکتر سنوده وزیر پست و تلگراف وتلفن طی سخنانی در پاسخ به‌تذکرات نمایندگان برای اصلاح وضع تلفن یاری خواست و گفت بارها گفته‌ایم که بودجه شرکت تلفن کافی نیست و اگر بخواهیم وضع تلفن از هرجهت بهتر شود ، باید باین‌دستگاه کمك‌ومساعدت کرد . ما تاآنجا که بتوانیم‌و امکانات مالی ما اجازه دهد در رفع مشکلات و نواقص تلفن تلاش و کوشش‌خواهیم کرد تا رضایت مردم را فراهم سازیم.

مهندس جابر انصاری مدیر عامل شرکت تلفن نیز بدنبال سخنان وزیر پست و تلگراف اظهار داشت : مسئله تلفن ، مسئله بغرنج ولاینحلی نیست‌و مابا کمك وراهنمائی نمایندگان این مسئله را حل خواهیم کرد.

پس از مذاکرات مفصلی که درزمینه این لایحه بعمل آمد به‌تصویب رسید و قرار شد که به‌مجلس تقدیم گردد .

لایحه اصلاح ماده ٤ قانون توسعه پتروشیمی نیز مطرح و از تصویب گذشت.سپس‌لایحه صید و شکار ولایحه مقاوله نامه‌های بین‌المللی حمل بار و مسافر و توسعه مطرح شد .

این لوایح نیزبه‌تصویب‌رسید که به مجلس تقدیم شود .

در ابتدای جلسه دیروز فراکسیون پارلمانی حزب‌ایران نوین آقای دکترمصطفی‌الموتی طی‌سخنانی بااشاره‌به‌فرمایشات شاهنشاه آریامهر در سازمان برنامه گفت :

شاهنشاه آریامهر که بارشاد حکیمانه خود و بااعلام برنامه های انقلابی کشور مارابسرعت زیاد بشاهراه ترقی‌سوق‌داده‌اند بااین بیانات حکیمانه افکار و اندیشه‌های بزرك خودرا اعلام داشتند و باردیگر به‌جهانیان ثابت شد رهبریهای ارزنده موجب سعادت ملت تاریخی ایران است .

*** دانشجویان**

آقای دکتر جهانگیر میرعلاء نماینده تهران به حدله اخیر دانشگاه اشاره کرد و گفت باید مسائل مورد علاقه‌جوانان و دانشجویان‌را راه صحیح و منطقی بدان درمیان گذاشته شود و به‌آن توجه گردوحزبی را که در اینمورد وجود دارد پرکنیم .

دیگر نمیتوانیم بدانشجوبگوئیم که در محیط دانشگاه فقط و صرفا باید درس بخوانی و از مسائل مورد علاقه‌ات در امور اجتماعی وسیاسی پرهیز کنی. باید یك هسته قوی برای‌ارشاد وراهنمائی محصلین دردانشگاه تشکیل شود و امور مربوط به دانشجویان بخود آنان واگذار گردد.همچنین باید یك‌سازمان صحیح دانشجوئی در خارج از کشور بوجود آید و به‌راهنمائی وارشاد جوانان بپردازد .

وزیر آموزش وپرورش :

مواد درسی هر منطقه باموقعیت‌محلی تعیین‌میشود

در جلسه‌ای که بدعوت‌رئیس دانشکده علوم تربیتی‌و باحضور دانشجویان‌درآن‌دانشکده‌ترتیب یافته بودوزیرآموزش وپرورش درباره‌تغییرسیستم نظام‌آموزشی ایران مطالبی ایراد کرد و ضمن تشریح‌نظام‌آموزشی‌جدید گفت: ما نمی‌توانیم بایك‌برنامه پنجاه یاشصت‌سال سرکنیم ، بایدتمام برنامه ها را دائما تغییر دهیم بهمین جهت واحد مرکز تحقیقات وبرنامه ریزی درسی بوجود آوریم که دائما سیستم ها را ارزشیابی میکند تا هرروزبرنامه مطابق بازمان ونیازجامعه تغییرو تطبیق پیدا کند.

وزیر گفت : حالا دیگرحافظه رکن‌اساسی آموزش نیست و دانش‌آموزان باید آنچه را می آموزند بفهمند . بهمین علت از ناشران کتاب‌خواسته‌ایم که دیگر کتابهای حل‌المسائل را کنارنگذارند.

وزیرآموزش‌وپرورش یادآورشد که‌دروس‌مدارس، منطقه‌ای‌ومحلی میشودو مواد درسی‌با موفقیت محلی‌وجغرافیائی‌هرمنطقه منطبق میشود.

وزیرآموزش‌وپرورش سپس ضمن اشاره به جزئیات نظام جدید آموزش گفت : در نظام جدید یك دوره تعلیمات عمومی هشت‌ساله مجانی داریم که‌این دوره‌شامل دوقسمت ۵ ساله ابتدائی وسه ساله راهنمائی‌می باشد و اولین هدف ما ازاجرای نظام جدید اینست که‌تعلیمات عمومی‌مجانی‌باشددودومین هدف جنبه اقتصادی آن‌است که‌باید درتمام سطوح متخصص تربیت کنیم.

هدف سوم نظام هدف‌سیاسی است‌بایدقبول کرد که‌جوانان و دانشجویان بطور فعال درکار های سیاسی فعالیت‌داشته‌باشند زیرا هر فردی که تحصیل می کندوباسواد می شود خواه و ناخواه از جریانات سیاسی مملکت‌خود آگاهی حاصل می کند.البته یکی دیگر ازهدف های‌نظام جدید رعایت جنبه اخلاقی ومعنوی آن‌است .

وسائل فنی‌راهنمائی رانندگی بشهرداریها واگذار میشود

بموجب لایحه‌ای که دولت به فراکسیون پارلمانی حزب ایران نوین داده است وسائل امور ایمنی راهنمائی‌ورانندگی‌که در حال حاضر جزو اموال شهربانی کل کشور است به شهرداری های کشور تحویل خواهد شد. متن لایحه‌دولت‌باین‌شرح است:

*** ماده واحده :**

بدولت اجاره داده میشود کلیه وسائل فنی راهنمائی و رانندگی را که در اختیار شهربانی کل کشور میباشد بطور رایگان برابر صورتمجلس که باحضور نمایندگان دارائی ، شهربانی و شهرداری در هر مورد تنظیم خواهد شدبشهرداری‌های‌مربوط تحویل نماید .

از تاریخ اجرای این قانون هرگونه وسائل فنی راهنمائی و رانندگی که‌برای شهرهاضروری باشد از بودجه شهرداریها تهیه خواهد شد .

*** تبصره ۲**

نحوه تشخیص‌وسائل راهنمائی ورانندگی وضرورت تهیه آن ها و همچنین سایر مسائل مربوط باجرای این‌قانون‌درآئین نامه‌ای که بتصویب وزیر کشورمیرسد تعیین خواهد شد .

نخست‌وزیر ـ وزیر کشور ـ وزیر دارائی

براساس ماده واحده‌ای که بزودی از طرف دولت بمجلس تقدیم خواهد شد، از این پس پروانه موقت و دائم پزشکی دروزارت بهداری صادر خواهد شد .

نافیل از تصویب این ماده واحده صدور پروانه پزشکی چه دائم و چه موقت بعهده وزارت علوم و آموزش عالی بود ولی از چندی‌پیل‌مطالعات و بررسی هائی دراین زمینه آغاز گردیدکه وزارت بهداری دراین مورد مسئولیت مستقیم داشته باشد .

متن ماده واحده :

بموجب این قانون صدور پروانه موقت و پروانه‌دائم‌پزشکی بعهده وزارت بهداری محول میشود .

نخست وزیر ، وزیر بهداری ، وزیر علوم و آموزش عالی

*** نظر نظام پزشکی**

دراجرای این‌قانون وزارت بهداری راسا و بدون همکاری و اظهار نظرسایر دستگاه های مسئول اقدام خواهد کرد درصورتیکه نظام پزشکی معتقد است که مصلحت اینست که صدور پروانه پزشکی بانظر مجمع صنفی پزشکان صادرشود تاکنون وزارت علوم‌به پزشکان متخصص که تقاضای صدور پروانه میکردند پروانه دائم پزشکی میداد و بااین پروانه پزشك به طبابت درهرنقطه کشور اقدام می ـ کرد و به پزشکان غیرمتخصص جهت دو سال طبابت درخارج از شهر هائی‌که د.نشکده پزشکی‌دارند پروانه‌موقت‌پزشکی میداد که براساس همین پروانه پزشکان درشهر ها و نقاط مورد لزوم بطبابت می پرداختند .

وزارت بهداری پروانه پزشکی میدهد

مردها هم در برنامه تنظیم خانواده‌شرکت‌داده‌میشوند

*** فروش‌قرصهای‌ضدبارداری ۲۶ برابر شده است**

فروش قرصهای ضدبارداری در بخش خصوصی ۲۶ برابر شده‌است . از سه‌سال گذشته که برنامه تنظیم خانواده در سراسر کشور بمورد اجرا گذاشته شده است با استقبال خانمها روبرو شده بطوریکه آمار نشان میدهد در ششماهه اول سال جاری ۴۸٫۲ درصد مراجعین مراکز تنظیم خانواده افزایش داشته است .

در ۶ ماهه اول سال گذشته یك میلیون زن جهت تنظیم‌خانواده به مراکز بهداشت و تنظیم خانواده مراجعه کرده‌اند واین رقم در ۶ ماه اول امسال به‌یك میلیون‌و ۴۵۰ هزار نفر رسیده است .

در بخش خصوصی‌فروش‌قرص های ضدبارداری بالا رفته و در داروخانه‌ها و کلینیك های خصوصی طبق آمار و ارقامی که‌بدست آمده ۲۶ برابرشده است .

*** شرکت مردان**

آموزش برنامه بهداشت و تنظیم خانواده و شرکت مردان دراین برنامه بوسیله کنفرانس ها و جلسات مختلف درسراسر کشور دنبال میشود .

سعی براینست که مردان نیز در اجرای این برنامه سهیم شوند و بهمین منظوربرای‌جلب این همکاری جلسات مختلفی در مراکز بهداشت و تنظیم خانواده با شرکت‌مردان‌تشکیل میشود .

آمار و ارقام نشان میدهد که درایران بیش از سایر وسائل پیشگیری ، قرص مورداستفاده قرار میگیرد وحتی در بخش خصوصی نیز قرصهای ضد بارداری طالبین بیشتری دارد . ولی برنامه اینست که بطرق مختلف و منطبق با شرایط مراجعین ، مراکزتنظیم‌خانواده‌ها کنترل موالید اجرا شود و با استقبالی که از این برنامه در سراسر کشور شده است با همکاری‌سپاهیان‌بهداشت‌اجرای آن باموفقیت همراه خواهدبود.

*** سقط جنین**

طبق پرسشنامه‌هائی که بین مراجعه کنندگان این مراکز توزیع میشود کلیه شرایط زندگی وسقط‌جنین‌های قبلی سئوال میگردد و باتوجه به‌این نکته که اکثر کسانی که به مراکز بهداشت‌وتنظیم خانواده مراجعه میکنند قبلا سقط‌جنین های مکرر داشته‌اند بررسی و تحقیقی کامل از طرف سازمان بهداشت و تنظیم خانواده در زمینه مسئله سقط جنین آغاز شده‌است .

ـ همشهری ،
این‌شب جمعه ۳چیزیادت‌نره:
دوم ! «روزنامه توفیق»
سوم ! «شماره مخصوص زمستان مجله‌توفیق ماهانه»
توفیق

شماره جدید تلفن
شرکت ایراندین
۳۱۹۱۹۹

دکتر محمدعلی خلعتبری
خیابان سپهبدی ـ اول خیابان جامی
از مسافرت خارج مراجعت نموده است پذیرائی ۵ تا ۸ عصر تلفن ۴۸۹۰۰
۱ـ۲ ۱ـ۶۴۵۹۰

افتتاح مطب
دکتر ابوالفضل محسنی سجادی
متخصص بیماری های‌کودکان از پاریس خیابان پهلوی‌ـاول خیابان جامی پذیرائی عصر ها تلفن ۴۸۹۰۰
۱ـ۲ ۱ـ۵۴۵۹۴

شب ژانویه
در کوپاکابانا
هاراطون آبوویان
خواننده‌ای بزرك دریك سطح بین‌المللی از اروپا که باآهنگهای دلنشین خود معروفیت‌جهانی کسب کرده ودربزرگترین فستیوال‌جهانی‌برنده(صفحه طلائی) گردیده است استثنائا شب ژانویه
خواننده معروف هاراطون آبوویان
دوبرنامه اجرا خواهدکرد ساعت ۲ نیمه شب و ساعت ٤ صبح .
آدرس : خیابان تخت جمشید . روبروی دبستان‌فردوس شماره ۱۱۶ تلفن ۶۷۵۲۹

انتقال

دفتروکالت بهروز افشار بخیابان آریامهر ساختمان افشار (نزدیك شعبه بانکملی) منتقل گردید .
شماره های جدید تلفن ۶۲۱۰۱۵ ـ ۸۹۱۳۴۰
۱ـ۲ آ ـ۲۹۱۸۵

آگهی استخدام ماما

بنگاه حمایت مادران و نوزادان برای تامین کادر مامائی زایشگاه فرح احتیاج به تعدادی ماما دارد .
داوطلبان میتوانند با در دست داشتن مدارك لازم حداکثرتا تاریخ پانزدهم دیماه جاری همه روزه درساعات اداری به اداره کارگزینی بنگاه واقع در خیابان مولوی مراجعه نمایند .
۱ـ۳ آ ـ۶۳۴۵۲

جراحان مشهور آبادان بمقام پروفسوری نائل‌آمدند

آقای دکتر فیروز جوادی

آقای دکتر منوچهر گرجی

طبق گزارش‌رسیده ازپاریس کنکور آگرگاسیون برای انتخاب تعدادی‌پروفسور آگرژه برای دانشگاههای فرانسه‌اخیرا انجام گرفت و از ایران آقای دکتر فیروز جوادی در رشته جراحی استخوان و مفاصل و شکسته بندی و آقای دکتر منوچهر گرجی در رشته جراحی عمومی حائز شرائط انتخاب تشخیص داده شدندو پس ازگذراندن موفقیت آمیز کنکور و ارائه تحقیقات و کاوشهای علمی و تالیفات پزشکی خود در مقابل هیئت داوران ، باتفاق آراء باخذ عنوان پرفسورآگرژه دانشکده پزشکی پاریس نائل آمدند.

آقایان پرفسورجوادی وگرجی چندین سالست‌درراس گروه پزشکی «آرین»و «آرین‌نو»در شهرآبادان‌فعالیت دارند. گروه «آرین‌نو» اولین گروه‌پزشکی ایران است که از وام‌پزشکی استفاده میکند و هم اکنون دست بکار بنای‌یك بیمارستان مدرن و مجهز دویست تختخوابی درکنار جاده خرمشهر ـ آبادان میباشد .

این بیمارستان از بسیاری جهات نمونه خواهد بود، از آنجمله نیمی از تخت های آن جنبه غیر انتفاعی خواهدداشت وباکمك اولیای دولت در اختیار سمارن کم بضاعت‌قرار خواهد گرفت .

آقای پرفسور فیروز جوادی در سال ۱۳۰۷ در شهرشاهپور متولد گردید . تحصیلات ابتدائی و متوسطه را در تهران و تحصیلات پزشکی را در دانشکده پزشکی پاریس بانجام رسانید .سپس بتحصیل رشته تخصصی جراحی عمومی پرداخت و امتحانات فاسیونال جراحی عمومی فرانسه را با موفقیت در سال ۱۹٦٤ گذرانید و بین کلیه شرکت کنندگان فرانسوی و خارجی رتبه اول را حائز شد و بدریافت دیپلم دولتی جراحی عمومی فرانسه نائل گردید .

پس از آن دوره جراحی مفاصل و استخوان و شکسته بندی را در شهر پاریس دنبال نمود و باخذ تخصص در این رشته توفیق یافت . در سال ۱۹٦۸ ازطرف دانشگاه پاریس عنوان «متراس سیانس مدیکال» (MAITRE ES SCIENCES MEDICALES) (استاد علوم پزشکی) بایشان اعطا شد .

آقای پرفسور منوچهر گرجی درسال۱۳۰۷درتهران متولدشد تحصیلات ابتدائی و متوسطه‌را در تهران و تحصیلات پزشکی را دردانشگاه پاریس طی‌کرد.

در سال ۱۹۵۳ در کنکور انترنای‌شهر «لیموژ»مقام دوم را بین‌شرکت کنندگان فرانسوی و خارجی احراز کرد و در رشته جراحی بکار پرداخت‌و موفق باخذ دیپلم «ناسیونال» جراحی فرانسه گردید .

آقای پرفسور گرجی مدت ۳ سال از ۱۹٦۵ تا ۱۹٦۸ در بیمارستان «بروکا» BROCA کرسی جراحی زنان دانشگاه پاریس بکار و تحقیق علمی‌در رشته جراحی‌بخصوص دررشته نازائی پرداخت و تالیفات متعددی بمجامع علمی فرانسه ارائه داد و بعضویت چندین مجمع علمی درآمد .

در سال ۱۹٦۸ ازطرف دانشگاه پاریس عنوان«متراس سیانس مدیکال» . (MAITRE ES SCIENCES MEDICALES) (استاد علوم پزشکی) بایشان اعطا شد و اخیرا نیز بمقام پرفسوری نائل آمد .

کی چی کجا

صفحات مخصوص روزنامه اطلاعات برای معرفی مشاغل ، خدمات و فروشگاه های انتخابی برای تهیه‌احتیاجات‌ورفاه‌خانواده ها. شما می‌توانید هر پنجشنبه، آنچه لازم دارید در
کی چی کجا
در صفحات ۱۴ و ۱۵
روزنامه اطلاعات پیدا کنید

کارخانهٔ سیمان دورود
صادرکننده سیمان و معروف مرغوبترین نوع و بزرگترین واحد تولیدکننده سیمان درایران است .

آگهی مربوط به انتخاب یکنفر پزشك آزاد جهت انجمن بهداری تهران

بمنظور انتخاب یکنفر پزشك آزاد برای شرکت در انجمن بهداری تهران در روز چهارشنبه سی‌ام دیماه ۱۳۴۹ از ساعت ۸ صبح تا ٤ بعدازظهر در اداره کل بهداری تهران اخذ رای بعمل خواهد آمد. از کلیه پزشکان‌محترم شهرتهران که دارای‌پروانه دائم پزشکی میباشند تقاضا میشود برای شرکت در انتخاب‌پزشك آزاد مورد نظر خود به‌اداره کل بهداری تهران واقع در خیابان قدیم شمیران ، بالاتر از سه‌راه‌زندان، روبروی‌خیابان میراشرافی مراجعه فرمایند.

مدیر کل بهداری تهران دکترصالح ثاقب
آ ـ۶۴۳۶۴

آگهی

شرکت سهامی جنرال‌طایروارابرایران تمامی‌ششدانگ پلاك های شماره ۳۳۱ الی ۳۴۹ واقع در بخش ده طهران بر جنوبی خیابان قزوین جنب پرورشگاه ملکی خود را که‌شامل دوباب گاراژ و ۱۵ باب مغازه میباشد بفروش میرساند .

داوطلبان خرید برای‌کسب اطلاع از سایر مشخصات و شرایط مورد معامله میتوانند همه‌روزه از ساعت ۸ صبح الی ٤ بعد از ظهر (باستثنای پنجشنبه و جمعه) باداره اعتبارات شرکت واقع در کیلومتر ۱۴ جاده کرج مراجعه فرمایند.

شرکت سهامی جنرال طایر ورابرایران

آگهی استخدام

شرکت های عامل نفت ایران برای عملیات خود به خدمات یکنفر مهندس ارشد برق مجرب که واجد شرایط زیر باشد نیازمند است:
سن : حداکثر ٤۰سال .
تحصیلات : درجه لیسانس B.SC. در مهندسی برق یا معادل‌آن
تجربیات: حداقل ٦ تا ۸سال تجربه‌باسابقه‌ممتد درامورمهندسی‌برق: قسمت طراحی، نقشه‌کشی ساختمان تاسیسات بزرك تولید برق و شبکه های آن(تجربه‌دروسائل برقی که در تاسیسات و صنایع مربوطه‌به نفت بکار برده میشوند ارجح‌است)همچنین اطلاعات وسیع در نظامنامه های برق و آشنائی به مقررات ایمنی مربوطه‌لازم‌است.
حداقل دو سال تجربه در بازرسی‌فنی وسائل برقی مورد نیاز است .
زبان : آشنائی کامل به زبان انگلیسی.
متقاضیان واجد شرایط میتوانند درروز های اداری بین ساعت ۸ الی ۱۱ به اداره استخدام شرکت ملی نفت ایران واقع درخیابان سناخ شمالی شماره۷٦ مراجعه‌نمایند.
۱ـ۲ آ ـ٦٤۷۹٦