شاهنشاه درشرفیابی هیئت اجرائیه حزب ایران نوین فرمودندگرچه ضرورتی نداردولی ما میتوانیم فرمانی صادرکنیم که اگر اتفاقی افتاد :

تاسن قانونی ولیعهد شورای سلطنت تشکیل میشود

- باید بدشمن فهماند که با صدمه زدن بمن، انقلاب ششم بهمن متوقف نمیشود
- ما اجازه نمیدهیم که وقایع بعداز شهریور ۲۰ دراین مملکت تکرار شود و متولیهای تحت نفوذ اجنبی دولتهارا بیاورندو ببرند

شاهنشاه ظهر روزسه‌شنبه اعضای شورایعالی و اعضای هیئت اجرائی حزب ایران نوین را درکاخ مرمر بحضور پذیرفتند. دراین شرفیابی که آقای هویدا نخست‌وزیر و آقای خسروانی دبیرکل حزب ایران نوین نیز حضور داشتند شاهنشاه اعلام داشتند که پیشرفتها و ترقیات ایران برای دشمنان ایران قابل تحمل نیست ، و آنها اکنون بیچاره وازهمه‌جارانده بوسائل احمقانه‌ای متشبث میشوند تا سیر ترقی ایران‌را متوقف سازند اما این عده ازخدایی خبر وازاراده ملت ایران غافلند وما اجازه‌نخواهیم دادکه وضع سابق دوباره تکرار شود . در صفحه ۱۵

شاهنشاه در سلام عید غدیر دربرابر صف قضات علاقه و توجه خویش را به تعمیم عدالت اجتماعی ابراز داشتند .

اطلاعات

پنجشنبه ۲اردیبهشت‌ماه ۴۴ . . . . . شماره ۱۱۶۶۲
. . . . . سال سی و نهم . . . . . تکشماره ۴ ریال

بدنبال تغییرات شهرداری و معافیت کارکنان این سازمان

۳۵ مامور بهداری شهرداری ازکارمعاف شدند

- شهردار اعلام کرد که تا ساعت ده صبح در هیچ منطقه تهران نباید زباله وجود داشته باشد

امروز احکام معافیت از خدمت سی‌وپنج نفر از کارکنان بهداری شهرداری که برطبق تصمیمات اخیر صادرشده است ابلاغ شد .

امروز شهردار تهران اعلام کرد که از روز شنبه اگر درگوشه‌ای از شهرزباله تاساعت ده صبح درروی زمین بماند . همانروز رئیس اداره امور شهر ناحیه وراننده ادارهٔ موتوری ورفتگر و نایب مسئول از کاربرکنار خواهند شد .این تصمیم

بقیه در صفحه هفدهم ستون پنجم

نایب التولیه مدرسه و مسجد عالی سپهسالار

سناتور محمد علی علامه‌وحیدی در مراسم سلام عید غدیر، ازطرف شاهنشاه به نیابت تولیت عظمی مسجد و مدرسه عالی سپهسالار منصوب گردید .

بقیه در صفحه هفدهم ستون اول

در شماره مخصوص جمعه

۲۰ صفحه

گارد شاهنشاهی
وگردان جاویدان
گل سرسبد اولین ارتش منظم و پر قدرت جهان چگونه وبفرمان کدامیک ازشهریاران ایران بوجود آمد ؟
صفحه ۵

معاف ازچی؟
انتقاد احمد احرار
صفحه ۶

از احتسابیه وبلدیه تا شهرداری
رپرتاژ جالبی از تاریخچه شهرداری و شهرداراتی که تاکنون تهران داشته است :
صفحه ۷

هنر وادبیات معاصر
صفحه ۹

شرشره
نوول هفته
صفحه ۱۰

والت دیسنی سینمای جهان را تسخیر کرد
صفحه ۱۲

تروتی بی پایان که برژویه طبیب بایران آورد !
صفحه ۱۴

AAA
کفش، کفش وین

بنام استواران شهید گارد شاهنشاهی

باکمك مردم دو مدرسه ویا دو بیمارستان در زادگاههای آنان ساخته میشود

حادثه بامداد روز شنبه ۳۱فروردین کاخ‌مرمرو شهادت دو محافظشجاع وازجان گذشته شاهنشاه ،موجی از تاثر وتاسف ودرعین حال تشکر وسپاسگزاری بدرگاه‌خداوند ، درسراسر کشور مابوجود آورد .

تاسف وتاثر ازاین جهت که چنین واقعه عجیبی درکاخ سلطنتی ایران‌روی‌داد ومنجر به‌شهادت ثومحافظفداکار شاهنشاه شد، وتشکر وسپاسگزاری بدرگاه خداوند باین لحاظ که شاهنشاه سمبل ترقی وتعالی وانقلاب عظیم اجتماعی و اقتصادی ایران، ازچشم زخم حادثه مصون ماندند .

بقیه در صفحه هفدهم ستون دوم

مراسم سلام عید غدیر

در پیشگاه شاهنشاه

ازساعت نه بامداد دیروز تا یك ساعت بعد ازظهر ،مراسم سلام عید غدیر خم، درکاخ گلستان،درپیشگاه شاهنشاه برگزار شدو طبقات مختلف بحضور ملوکانه بارياقتند واین‌عید سعید را تبریك گفتند. دراین‌مراسم شاهنشاه درمسائل مختلف مملکتی بیاناتی ایراد فرمودند که مشروح آن درصفحه ۱۵ باستحضارخوانندگان میرسد .

گزارشات خبرگزاریهای بزرك جهان درباره :

تشکیل شورای سلطنت

خبرگزاری های بزرگ‌جهان ،دیروز و امروز بیانات شاهنشاه‌را درشرفیابی اعضای هیئت‌اجرائیه وشورایعالی‌حزب ایران نوین و نیز بیانات ملوکانه را در مراسم سلام عید غدیرخم پیرامون

بقیه در صفحه هفدهم ستون نوم

بموجب اعلامیه‌ای که دوباره مقررات سوگواری ایام محرم منتشر شده :

حرکت دسته‌های عزاداری باید بااجازه شهربانی باشد

- قمه زنی، تعزیه خوانی، و شبیه سازی درمراسم سوگواری ممنوع است
- شهربانی از مردم نمایند

درخواست‌کرده اجازه ندهند عناصر اخلالگراز احساسات پاك مذهبی آنهاسوءاستفاده

درصفحه ۱۷

ششصد هزار مشمول غایب

ازمقررات لایحه قانونی معافیت مشمولین غایب استفاده میکنند

- مقررات لایحه قانونی جدید شامل مشمولین سالهای ۱۳۱۲ تا ۱۳۲۰ است
- دیپلمه‌ها ولیسانسیه‌ها نیز می توانند ازمقررات معافیت بخشودگی غیبت استفاده کنند

بموجب ماده واحده لایحه‌ایکه‌روز سه‌شنبه در مجلس شورایملی مطرح گردید و فوریت آن بتصویب رسید، مشمولین غائب متولد ۱۳۱۳ تاپایان ۱۳۲۰ میتوانند بااستفاده ازبخشودگی غیبت در صورت کفالت تقاضای‌معافیت کنند .

- اشتباه بود

درمتن لایحه‌ایکه پریروز تقدیم مجلس شورایملی شده‌است مشمولین غایب سالهای ۱۲ تا۲۳ اعلام شده امت در صورتیکه مقامات نظام‌وظیفه توضیح میدهند که طبق ماده واحده که اصل پیشنهاد است فقط مشمولین‌غایب تاپایان سال ۱۳۲۰ میتوانندازمزایای این‌بخشودگی استفاده کنند، مشمولین غایب متولد ۱۳۲۰ به‌بالا (تا سال ۱۳۲۳) قبلا ازمزایای بخشودگی‌غیبت طبق بند (و) قانون مازادبر احتیاج ارتش استفاده کرده‌اند واین لایحه قانونی در صورت تصویب شامل‌حال آندسته ازمشمولین میشود که‌متولد سال های ۱۳۱۲ تاپایان ۱۳۲۰ هستند

- دیپلمه به‌بالا

خبرنگار ما میافزاید مزایای ماده واحده پیشنهادی شامل دیپلمه هاو لیسانسیه ها نیز میشود، منتها طبق ماده ٦٤ قانون نظام وظیفه‌مشمولین دیپلمه به‌بالا نمیتوانند کفیل عیال واولاد شوند

همانطور که درماده واحده تصریح شده است برای مشمولین غائب قبل از اجرای قانون مزبور بخشودگی غیبت منظور شده است ، اینستکه از مشمولین متولد ۱۳۱۲ تا پایان ۱۳۲۰ هستند و بهمین جهت ماده واحده فقط شامل حال مشمولین غائب سالهای ۱۳۱۲ تا ۱۳۲۰ میشود.

بقیه در صفحه هفدهم ستون هفتم

امروز رئیس پلیس تهران دراجتماع ٤ هزار راننده تاکسی گفت:

تخلف تاکسیها باشدت عمل پلیس مواجه میشود

- در سال گذشته ٤٧ نفر بوسیله رانندگان تاکسی و در حادثه اتومبیل بقتل رسیده‌اند
- بوق تاکسی‌ها را ازکار می اندازیم تااعصاب‌مردم راحت شود

شرح درصفحه۱۷

سرسام

دکتر رفعت

از مسافرت اروپا مراجعت و از بیماران محترم پذیرائی مینماید

فوتبال ـ انتقامی

مصلحه بغداد بامختلط باشگاهها ساعت ٤ونیم بعد از ظهر (فردا) جمعه زمین امجدیه

شورای عالی جمعیتهای زنان ایران

باطلاع عموم بانوان میرساند که روز شنبه چهارم اردیبهشت درساعت ٤ونیم بعداز ظهر مراسم نیایش برای سلامتی ذات مبارك شاهنشاه در تالار فرهنگ برپامیشود ازعموم بانوان عضو جمعیتها و سایر بانوان پایتخت دعوت مینماید که دراین مراسم شرکت نمایند. آ ـ ۲۰۰۳

اطلاعیه

دبیرخانه‌کنفرانس بین‌المللی مدیریت تهران

بدین‌وسیله باطلاع شرکت کنندگان در کنفرانس بین‌المللی مدیریت که روز شنبه چهارم اردیبهشت ماه درپیشگاه اعلیحضرت همایون شاهنشاه گشایش خواهد یافت میرساندکه برای نام‌نویسی ودریافت کارت های‌ورودی روز جمعه ۳ اردیبهشت از ساعت ۱۰ تا ٤ بعداز ظهر به‌دفتر کنفرانس در هتل هیلتن مراجعه فرمایند .

درمانگاه های عمومی و تخصصی بیمارستان مهر

هرروز از ساعت ۸صبح تا٦ بعدازظهر بیمار می‌پذیرد بعلاوه در تما م‌ساعات شب‌وروز وایام تعطیل‌پزشك‌وجراح‌مقیم‌بیمارستان برای معالجه بیماریهای فوری و ضروری آماده‌اند. برای کسب اطلاع بیشتر به اطلاعات بیمارستان مراجعه‌شود . تلفن۶۲۳۶۸۳

آگهی

برای اطلاع دارندگان وسائط نقلیه موتوری

بعموم دارندگان اتومبیل‌های کرایه‌ای که‌طبق‌ماده (۱۳)قانون مالیات بردرآمد ۱۳۳۵ میبایستی قسط دوم مالیات اتومبیل‌های خودرا تاآخر بهمن‌ماه هرسال پرداخت کنند و همچنین صاحبان اتومبیلهای سواری شخصی که برابر مقررات مالیات متعلق تاآخر سال ۱۳۴۳ اتومبیل خود را پرداخت نکرده‌اند بدین وسیله اخطار میشود قادرمراجعه بادارهٔ مالیات وسائط نقلیه موتوری نسبت به‌پرداخت مالیات سال‌جاری وهمچنین‌بقایای مالیاتی اتومبیل خود اقدام‌نمایند تامشمول زیان دیرکردبیشتری نشوند. بدیهی است در صورت عدم مراجعه اداره مذکور با استفاده از کلیه مقررات قانونی واجرائی نسبت بوصول مالیات اقدام خواهد نمود.

۲ـ۳ آ ـ ۲۱۵۸ مدیر کل وصول تهران‌و حومه

مجله اقتصاد وصنعت (نامور) منتشر شد

سرچشمه اول سیروس
تلفن ۳۳۴۰۲ و ۳۷۵۰۴

کارخانجات دنیای فلز

مجهزترین سازنده ونصب کننده‌قفسه های مشبك بازشو و مصنوعات فلزی

شروع سئانسهای فیلم «ونوس امپراتوری»

ادئون ۹ر٤٥ صبح ۱ـ۳ر۳۰ـ ٦ـ ۸ر۳۰ بعدازظهر
پلازا ۱۰ر۱۵ صبح ۱ر۳۰ـ ٤ـ ۹ر٦ـ۳۰ بعدازظهر
نیاگارا ۱۰ر٤٥ صبح ۲ـ ۴ر۳۰ـ ۷ـ ۹ر۳۰ بعدازظهر
امپایر ۱۱ر۱۵ صبح ۲ر۳۰ـ ۵ـ ۷ر۳۰ـ۱۰ بعدازظهر

اطلاعیه سازمان برق تهران برای مشترکین برق اختصاصی جنوب

نظربا‌اینکه مدیر عامل شرکت سهامی برق جنوب تهران در اجرای نظر دولت ووزارت آب وبرق در سازمان برق تهران حضور یافته و آمادگی خودرا برای تحویل کلیه مشترکین وتعطیل کارخانه خود از لحاظ فروش نیروی برق باتنظیم موافقت‌نامه اعلام نموده است ازتاریخ پانزدهم اردیبهشت ٤٤تحویل کلیه مشترکین کارخانه برق جنوب شروع‌خواهد شد.

برای انجام این منظور مامورین سازمان برق تهران از تاریخ فوق شروع به‌صورت برداری‌وپلمب کنتورهاخواهند نمودو مشترکین‌میبایستی بادر دست داشتن برگ مفاصاحساب نیروی مصرفی‌خود ازشرکت برق جنوب باداره برقهای اختصاصی سازمان برق تهران واقع درخیابان شاه چهارراه سیمتری جهت تبدیل برق خود مراجعه نمایند.

درخاتمه باطلاع میرساند شرکت مذکور جزدریافت بهای نیروی مصرفی خود حق‌دریافت هیچگونه وجه دیگری راندارد .الف ۲۶۲

مدیر عامل سازمان برق تهران ـ مهندس مصباح جالینوس

آقای دکتر ناصر پرتوی

از مسافرت مراجعت و مثل سابق از بیماران محترمشان پذیرائی مینمایند . ۱ـ۲ آ ـ ۱۹۳۹

آگهی انجمن دوستی وروابط فرهنگی ایران وترکیه

نظربا‌اینکه روز سه‌شنبه ۳۱ فروردین‌ماه ٤٤ هفتمین مجمع‌عمومی عادی انجمن بعلت عدم‌حصول اکثریت منعقدنشد بدینوسیله باطلاع کلیه اعضای محترم انجمن میرساندبرای شرکت مجدد در مجمع عمومی وتجدید انتخاب هیئت مدیره روز پنجشنبه ۱٦اردیبهشت ماه ٤٤ ساعت ۵ بعدازظهر درسالن انجمن واقع در خیابان حافظ (بالاتر از چهارراه یوسف‌آباد) شماره ۸۲ تشریف‌فرماشوند .

آ ـ ۲۰۲۱ دبیر کل انجمن ـ دکتر دادفر

آگهی

شرکتهای عامل نفت ایران برای خدمت‌درآبادان نیازمند به یکنفر شیمیست میباشندکه حائز شرایط زیر باشد:

۱ـ فارغ‌التحصیل رشته شیمی ازخارج ویا از یکی ازدانشگاههای داخل‌کشور بامعدل ۱٤ ببالا.
۲ـ سن در حدود ۲۵ سال
۳ـ تسلط کامل بزبان انگلیسی.

داوطلبان میتوانند تابیستم اردیبهشت ماه ۱۳٤٤ همه روز از ساعت ۸ صبح تا ۱۲ ظهر بادارهٔ استخدام شرکت ملی نفت ایران واقع در خیابان روزولت ـ چهارراه تخت جمشید کوچه هدایت‌شماره ۹ مراجعه نمایند. ۱ـ۳ آ ـ ۲۳٤٦

آگهی استخدام

شرکت ملی نفت ایران برای خدمت در مناطق نفتخیز به عده‌ای پرستار (Staff Nurse) که دارای‌دیپلم پرستاری از آموزشگاههای داخل یا خارج کشوربوده وبزبان انگلیسی آشنائی داشته باشندنیازمندمیباشد داوطلبان برای کسب اطلاعات بیشتر میتوانند تاپایان روز ۱۵ اردیبهشت ماه جاری باداره استخدام وکاریابی شرکت ملی نفت ایران واقع در خیابان روزولت ـ چهارراه تخت جمشید ـ کوچه هدایت مراجعه نمایند. ۱ـ۳ آ ـ ۲۲۰۲

مجله اقتصاد بورس

بابهترین و آموزنده ترین مقالات منتشر شد

فقط

تاپایان اردیبهشت ماه فرصت دارید

که

با افتتاح حساب پس انداز نوین در

بانك اعتبارات کشاورزی

از جایزهٔ بزرگ ۳ میلیون ریالی

و

۱۶۴۸ جایزهٔ دیگر استفاده کنید

شرط شرکت در قرعه کشی

داشتن پنجهزار ریال موجودی در حساب پس انداز شما

جریان روز

شاه، چنین میخواهد!

«آیا باید اجازه داد قضایای بعداز شهریور تکرار شود ؟ آیا باید تداخل قوای سه گانه پیش آید ؟ آیا باید کارگر ایرانی دوباره استثمار شود ؟ آیابایدنزارع اسیر گردد ؟ آیا باید زنها دوباره از حقوق اجتماعی خودمحروم شوند ؟ آیا باید همان نحو انتخابا تکرار گردد ؟ آیاباید دوباره درانتخابات کاندیدای وکالت پانصد هزار تومان خرج کند تا بعداً ده میلیون تومان استفاده نامشروع ببرد ؟ آیا باید دوباره متولی های تحت نفوذ اجنبی دولت ها را بیاورند و ببرند و مثل گاو شیر ده از آنها استفاده کنند ؟ آیا باید نمایندگان مجلسین دد یك دست ورقه کبود و در دست دیگر خود درخواستهای نامشروع داشته باشند ؟ آیا باید مثل زمان وقایع آذربایجان وکلای مجلس چهل روز اوبستروکسیون و کار مجلس را فلج نمایند تا دولت مصدر کار نباشد و راحتتر وسهلتر بتوانند آذربایجان را از ایران مجزا سازند؟ آیا باید مثل سابق سالهای سال بودجه دولت بصورت یکدوازدهم بتصویب برسد ؟.. پاسخ بهمه این‌سوالات منفی است واین وقایع هرگز تکرار نخواهد شد» .

این سخنان را ، شاهنشاه ، رهبر انقلاب ششم بهمن ، در شرفیابی اعضای هیئت مدیره و هیئت عامله حزب ایران نوین بیان فرمودند . شاهنشاهی که دست حق یکبار دیگر از آستین غیب متجلی‌شد و وجود ایشانرا از گزند یك توطئه خائنانه محفوظ داشت .

پس از شهریور ۲۰ و اشغال ایران ، حوادثی براین مملکت گذشت که کمترین ارمغان آن شوربختی ، قحطی ، گرسنگی ، تیفوس ، اغتشاش وناامنی بود. این حوادث زمینه مساعدی بود برای اینکه استقلال ایران محو شود . یعنی مثل یك کیك خوشمزه هر لقمه آنرا دولتی ببلعد و بهمراه آن لقمه ، منافع‌و معادن و منابع سرشار این مملکت از هضم وی‌بگذرد. سالها بعد نیز ، دانشجویان کشور های دیگر در کتابهای جغرافیا بخوانند مملکتی بود بدین عرض و طول که ایران نام داشت مثل کلده ، مثل بابل، مثل آشور و بسیاری امثال آنها .

خدا میخواست بدست پادشاه جوانی که سلطنت از دوهزار و پانصد سال پیش بوی میراث رسیده بود استقلال این مرز و بوم حفظ شود .

پس از آن ، وقایع دیگری پیش‌آمد . دراین وقایع نیز همان بازیگران قدیمی ظاهر شدند اما درجامه‌ها وباشکال و صورتهای دیگر . نهایت اینکه دربازی اخیر حریفان قدرت شاه را نیز شناخته بودند ومیدانستند درین معرکه باهمه عواملی که در اختیار دارند قدرتی هم برای مقاومت در مقابل ایشان هست . این بود که‌کار بالا گرفت ، برای ازمیان برداشتن این نقطه مقاومت جدالها شد . ازهردد وارد شدند وگرچه مواردی اتفاق افتاد که بگفته شکسپیر نبرد بنقطه هستی ونیستی رسید معالوصف خدائی که از ایران حمایت میکرد ، شاه ایران را هم حفظ‌و بوی پیروزی عنایت کرد .

نوبت آن شد که شاه مسئولیت بزرك وحساس تاریخی خودرا ایفا کند . اما هنوز زمینه مساعد نبود . قبلا بایستی چوب بست‌های بنارا محکم کرد. چند سالی هم باینکار گذشت تاسرانجام در ششم بهمن ۱۳٤۱شاه ، خودو مملکت خودرا مهیای آغاز بنائی یافت که برای محکم ساختن زیربنای آن‌سالی چند صرف شده بود :

«چند سال پیش که ما دست به‌انقلاب ششم بهمن زدیم باوجود شود و شعفی که در ملت پیدا شدو شاید شماهم برای اولین بار بپای صندوق آراءرفتید وپنج میلیون و ششصد هزار رای مثبت به منشور انقلاب داده شد معهذا همه باوجود اظهار علاقه‌باور نمیکردند اثرات انقلاب باین زودی در کشور ظاهر شود»

در یکی از مقالات این چند روزه ،مانوشتیم حسنه دشمن را دیوانه کرده است و چون می‌بینند ایران ساعت بساعت ، لحظه بلحظه ، روزبروز بهدفهای انقلاب خود نزدیك میشود او نیز بیشتر حسادت میورزد . در شرفیابی اخیر همین لفظ از زبان شاهنشاه شنیده شد که :

«هرقدر پیشرفت کنیم دشمن دیوانه‌تر میشود و بی اراده و دیوانه‌وار دست بکارهای مذبوحانه میزند ولی باید به آنها فهماند که باصدمه زدن بمن کار کشور و انقلاب ششم بهمن متوقف نمیشود...»

این پاسخ بنگرانی مردم است. این جواب مردمی است که ما اززبان آنها درشماره پریروز نوشتیم : «هنوز در محافل وقتی چند نفر گرد هم جمع میشوند بلافاصله این بحث بمیان میآید که اگر رفدرت ایزدی مانع از قصد سوء خائن نگشته بود امروز چه‌برملت و مملکت میگذشت ؟»

شاهنشاه بالصراحه فرمودند : «بهمه آنها که‌دراین چند روزه ابراز احساسات وابراز نگرانی کرده‌اند باید توصیه کنید که اگر روز بروز باجرای هدف های انقلاب مومن‌تر باشند نگرانی آنها برطرف خواهد شد . زیرا اگر من‌هم نباشم ولی فرد فرد شما باصول انقلاب ایمان داشته باشید کوچکترین خللی در ارکان آن‌بوقوع نخواهد پیوست . گو اینکه هیچگونه خطری احساس نمیشود و ضرورتی ایجاب نمینماید معذلك ما میتوانیم فرمان صادر کنیم که اگر اتفاقی افتاد ومن نبودم تاموقع بلوغ و سن قانونی ولیعهد ، شورای عالی سلطنتی کارهای مملکت را انجام دهد وبرای حفظ مملکت شاید صلاح باشد اینکار را هم بکنیم که تکلیف روشن شود.»

آری ، این سخن شاهانه خطاب بمردمی است که مارا ترجمان خود قرار داده نکته میگرفتند : «اهمیت واقعه کاخ مرمر بیشتر از آنست که بسکوت برگزار شود و بعد هم مثل یکی ازوقایع گذران روزمره بدست فراموشی سپرده شود»!

شاه بمردم میگوید این انقلابی‌که آغاز شده پایان ندارد تاروزی که بهدفهای خود برسد . شاه می‌گوید انقلاب برای مملکت است . برای مردم‌است . برای آنست که سیاه‌روزیها و پریشانی ها خاتمه داده شود . شاه میخواهد بادرزوی پدرش جامه‌تحقق بپوشد که در کلاردشت بایشان گفته بود : «درصدد هستم تشکیلاتی درین کشور بوجود آورم که بعد ازمن کارهای مملکت خود بخود، براساس صحیحی گردش نماید . شاه میگوید ومیخواهد که هرگز وضع‌سابق تکرار نشود . املاك ازدست کشاورزان بیرون نرود. کارگران بامزد ناچیز وبدون تامین زندگی نکنند. کلمه «فقر» از فرهنك فارسی حذف شود . هرکس به نسبت کاری که میکندمزدبگیرد واگر علیل وناتوان است جامعه حد اقل زندگی اورا فراهم سازد . شاه چنین میخواهد ومحققا دد قصد خیرخویش موفق خواهد شد . علیرغم حاسدان و بدخواهان و کج‌فکران!

مجالس ترحیم و یاد بود

بانهایت تاثر درگذشت **بانو فاطمه** متعلقه مرحوم حاجی نظر علی دوزدوزانی و مادر آقایان حاجی محمد علی وحاجی‌حیدرو احمد دوزدوزانی را در تبریز به اطلاع اقوام و دوستان وآشنایان می‌رساند . مجلس ختم آنمرحومه‌صبح‌روزشنبه ٤ر۲ر٤٤ ازساعت ۹ الی ۱۱ در مسجد امام‌زاده زید (بازار چهارسوق کوچك) منعقد است .

احمد فخردوزدوزانی . حاجی نصرا. .. فخردوزدوزانی . حاجی محمد فخر دوزدوزانی. برادران سیدین . حاجی عباسعلی جدی .حاجی ابوالفضل احمدی آ ـ ۲۵۰۸

بعموم فرزندان وبازماندگان آنمرحومه مصیبت وارده‌را تسلیت می گوئیم .

مجلس یادبود

بمناسبت تصادف‌روز جمعه سوم اردیبهشت ماه جاری با شب‌اولین سال درگذشت شادروان **حاج علی‌اصغر بهبود چایچی** بزرگ‌خاندان چایچی مجلس‌یادبودی ازساعت ۵ الی ۷ بعد از ظهر در منزل آنمرحوم واقع در خیابان فرهنك کوچه‌سیاح شماره ٥٤ منعقد خواهد بود .

آ ـ ۱۹۰۱ **خاندان چایچی**

خانواده های : طراز . خوشدل. معیری . نادر. نادرپور .کشمیریان .نافعی .پیشنمازی .واحدی نصرتی

بانهایت تاسف وتاثر درگذشت **بانو ایران طراز**را به اطلاع اقوام و آشنایان می رسانند . مجلس ترحیم مردانه ازساعت ۳ ونیم الی ٥ونیم بعد از ظهر روزشنبه چهارم اردی بهشت ماه‌در مسجد ارك ومجلس ختم‌زنانه از ساعت ۳الی ٦ بعدازظهر همانروز در مسجد توتونچیان واقع در خیابان غفاری برگذار خواهد شد .

بعموم بازماندگان آنمرحومه مصیبت وارده‌را تسلیت میگوئیم .

بانهایت تاسف درگذشت مادر عزیزمان **بانو فرخانی** را به اطلاع فامیل و آشنایان می‌رساند . مجلس پرسه آن شادروان روز جمعه ۳ر۲ر٤٤ از ساعت ٤ الی ٦ بعداز نیمروز در تالارایرج برگذار می گردد .

لعل‌فرخانی.دکتراسفندیارفرخانی .خانواده های شهریارفرخانی . رستم فرخانی. مژگانی . خسرویانی‌زاده. سرویان .پیروزمند .مهربان باستانی آ ـ ۱۹۸۱

بعموم بازماندگان آنمرحومه مصیبت وارده‌را تسلیت میگوئیم .

باکمال تاسف وتاثر فوت مرحوم **عبدالله طهماسبی** رابه اطلاع اقوام و دوستان میرساند مجلس ترحیم آن فقید روز جمعه سوم‌اردیبهشت ماه‌درمنزل‌طهماسبی‌خیابان‌سپه غربی چهارراه خوش کوچه عرفان طلاب‌منعقد است .

اسدالله‌طهماسبی‌ـ‌حبیب‌الله طهماسبی

بانهایت‌تاسف درگذشت مرحومه **کوکب‌پروانه** همسرسروان تقی‌پروانه رابه اطلاع دوستان و آشنایان‌می‌رساندمجلس‌ترحیم‌آنمرحومه‌روزشنبه ٤ر۲ر٤٤ ساعت ٤ تا ٦ بعداز ظهر در مسجد حاج ابوالفتح واقع درمیدان‌شاه وختم‌زنانه‌همان‌ساعت درمنزل انتهای کوچه‌دربدار گذر حاج امیر آقا منعقد می‌باشد .

تقی‌پروانه .سرهنك سلحشور. عبدالمنعم کمال . حسن اسکوئی . هوشنك رضا . اردشیر پروانه . احمد شکیبا . احمد رسائی

بعموم بازماندگان آنمرحومه مصیبت وارده‌را تسلیت می گوئیم .

اناالله وانا‌الیه راجعون

باکمال تاسف‌درگذشت حجت‌الاسلام والمسلمین**حضرت‌آقای‌حاج‌شیخ اسحق عالمی**را به اطلاع دوستان و آشنایان بخصوص اهالی محترم‌اردبیل‌مقیم‌تهران‌میرساند.مجلس‌ترحیم آن مرحوم‌روزجمعه‌سوم‌اردیبهشت‌ماه‌ازساعت۳الی٦ بعد از ظهر در مسجد بزرك اردبیلیها واقع در گلوبندك برگزار می گردد . ختم‌زنانه همانروز در منزل شخصی آن مرحوم واقع درسرآسیاب‌دولاب خیابان جوادیه چهارراه شیمیائی پلاك ۹۹ منعقد است .

الاحقر سید عبدالکریم انواری . حاج میرزا علی‌رائی رجائی . شیخ علی عزیزیان . مهندس حضرتی .مهدی حضرتی . احسنی . احمدمحقق امیرلو . انتصاری . حاج سید علی موسوی . حاج سید علی‌تاج . سیدصالح ذکوی . حسن واجدی . عباس هجرتی . حاج سید یونس خلیل‌اللهی . حاج حسین‌قلی برنجی‌باقری . عبدالرزاق‌عالمی. غفورعالمی . مسعود عالمی .

به خانواده محترم آنمرحوم بویژه‌بازماندگان مصیبت وارده‌را تسلیت میدهیم .

بانهایت تاسف درگذشت شادروان **بانو ثریا حسینی** را به اطلاع دوستان و آشنایان می رساند . مجلس تذکر آنمرحوم از ساعت ۹ الی ۱۱روز جمعه سو م‌اردی‌بهشت ماه‌جاری‌درمسجد ولی‌عصر واقع در خیابان حشمت‌الدوله منعقد خواهد شد .

خانواده های : حسینی . خورسند. درخشنده افتخاری آ ـ ۲۰۱۹

بعموم بازماندگان آنمرحومه تسلیت می گوئیم

بدینوسیله باطلاع بستگان و دوستان و آشنایان و همشهریان عزیز خامنهٔ مقیم مرکزمی رساند . مجلس ترحیم شادروان جوان ناکام **هوشنك اصغرزاده خامنه** دانشجوی حلبانی روز جمعه ۳ر۲ر٤٤ ازساعت ۳ الی ٥ بعد از ظهر در مسجد آقا شیخ هادی واقع در خیابان شاهپور مقابل پارك شهر منعقد می‌باشدمراسم شب هفت آنمرحوم روز شنبه ٤ر۲ر٤٤ازساعت ۳ الی ٥ بعد از ظهر در امامزاده عبدالله برگزار می‌شود .

خانواده های : **اصغرزاده خامنه . ناصری محمودی خامنه. کمالی خامنه . خیری خامنه و حق‌بین** آ ـ ۲۰۱۳

حاج حسین ابراهیمی

علی اصغر ابراهیمی

دکتر محمد حسن ابراهیمی

داریوش شکوفی

خانواده های : ابراهیمی .حی. شکوفی بهشتی . جوکار

باچشمانی اشکبار وقلبی مملواز تاثروتاسف سالروز درگذشت **چهارده‌نفر** درگذشتگان فاجعه اتومبیل جاده چالوس را به اطلاع کلیه‌خویشان‌و دوستان وهموطنان‌عزیزمیرساند وبهمین‌مناسبت ازساعت ۳بعد از ظهرروز جمعه سوم‌اردیبهشت ماه مراسم یادبودی در آرامگاه آنمرحومان در ابن‌بابویه برگذار خواهد شد .

خانواده های : تهرانی .حاج سید حسن مدرسی‌مسجدجامع.صابری.رقابی.هادیخان.تهرانی خاوری .احمدزاده. عظیم‌زادگان .صادقی.همدانی روشن

درگذشت ناگهانی **محمد تهرانی**را که در اثر سانحه اتومبیل درگذشته باطلاع بستگان و آشنایان می رساند . مجلس ترحیم آنمرحوم روز جمعه ۳اردیبهشت ازساعت ۱۳الی٦ بعد از ظهر در مسجد کرج‌وترحیم‌زنانه همانروزوهمانساعت درمنزل‌ایشان واقع در کرج و مجلس دیگری در تهران خیابان نظام‌وفا در مسجد حاج اسمعیل حوری‌ازساعت ۸ الی ۹ ونیم‌بعد از ظهرو مجلس ختم‌دیگری روزشنبه ٤ اردی بهشت از ساعت۳ الی٦ بعداز ظهر درمسجد خازن‌الملك (سید ولی) واقع در بازار کفاشها برقرار می باشد .

مصیبت وارده را به عموم‌بازماندگان آنمرحوم تسلیت می گوئیم .

خانواده های : ابراهیمی . منشی . کاظمی . خواجوندی .حداد .محمدی .اسمأعیلی شیواپور . ناصرزنجبر.چمنی . فشندی.انوشه. خداوردی . مخابری

بانهایت تاسف فوت مرحومه مغفوره**بانو طوبی گلشن** را به اطلاع کلیه فامیل و دوستان می‌رساند . مجلس ختم مردانه روزشنبه٤ر۲ر٤٤ ازساعت ٤ تا ٦ بعدازظهر در مسجدسادات‌هندی واقع در چهارراه گمرك شاهپور و مجلس ختم زنانه در همان روزازساعت ۳تا ٥ بعداز ظهر در منزل شخصی‌واقع در خیابان شاهپور دربازارچه قوام‌الدوله کوچه طاهری پلاك (۲۰)منعقدمیباشد.

آ ـ ۲٦۷٤

بعموم‌بازماندگان آنمرحومه مصیبت وارده را تسلیت می گوئیم .

به مناسبت سالروزیکمین سال درگذشت **بانو طاهره قزل‌ایاغ** (هندسی) مجلس تذکری از ساعت ٤ الی ۷ بعد از ظهر روز یکشنبه پنجم اردی بهشت ماه در خیابان‌ایرانشهرخانه شماره (۳) برگذار می گردد . تشریف فرمائی اقوام و آشنایان گرامی‌موجب خشنودی روح آنمرحومه خواهد بود . **مصنفی نزل‌ایاغ**

خانواده های مهرخواه . قوام‌زاده . وثوق. حقیقی . هاشمی .شایان . پورحسینی . اختر طالع.سیه فام . محرومی .سامی . توتونچی . همتی . خامنه ای . نمکچیان .حاجی‌آقائی.شیردل

بانهایت تاسف و تاثر فوت جانگداز شادروان **علی مهرخواه** را به اطلاع اقوام و دوستان می‌رساند مجلس ختم آنمرحوم روز پنج شنبه ۲ر۲ر٤٤ ازساعت ۳ الی‌پنج بعد از ظهر درمسجد گیلانیها روبروی‌بازار تکیه دولت و ختم زنانه همانروز در خیابان آذربایجان‌کوچه‌صفائی‌شماره ۷۷۱ منعقد می باشد . آ ـ ۱۹۹۹

باکمال‌تاسف مصیبت‌وارده‌رابعموم‌بازماندگان آنمرحوم تسلیت می گوئیم .

دکترهایده‌مالک

از مسافرت مراجعت نموده و آماده پذیرائی از بیماران محترم میباشد ـ میدان بهارستان اول کوچه نظامیه‌ساعت پذیرائی ٤ تا۷ بعد از ظهر .

۱ـ۲ آ ـ ۱۹۲۵

کنکوردانشگاه

کانون پایه از روز شنبه چهار م‌اردیبهشت همه‌روزه از ساعت٤ تا۸ بعدازظهر برای دوره اول‌کلاسهای‌انگلیسی کنکور دانشگاه که زیر نظر استادان مجرب و طبق روش تست‌های رورشاخ اداره می شود نام نویسی میکند.

کانون پایه

خیابان شاهرضا ـ شماره٤٦۱ (روبروی‌خیابان‌فرصت)

کلاسهای کنکور جدید فنی ـ پزشکی ـ علوم‌وکشاورزی

گروه فرهنگی خوارزمی

از روز شنبه چهار م‌اردیبهشت ماه شروع‌بکارخواهد کرد . نشانی: خیابان شاهرضا جنب سینما پلازا

تلفن: ٤٥٤٤۱ ـ ۴۰۸۳۳

خیابان شاه آباد جنب دبیرستان شاهدخت تلفن ۳۸٦۳۳

۱ـ۲ آ ـ ۲٦۲٤

بانك رهنی عصرها دائر است

به‌پرسشنامه‌های مرکز ازشماره یك تا ٥۰۰ از ٤ تا ۸ اردیبهشت میتوانند مراجعه نمایند.

متن آگهی روزشنبه‌منتشر میشود

زبان آلمانی

نام نویسی برای شرکت در کلاس عمومی‌مخصوص مبتدیان (پنج‌روزدرهفته و هر روز ۲ ساعت) ادامه دارد و تدریس کلاس‌مزبور **روز شنبه چهارم اردیبهشت ماه ساعت ٥ر٤ بعد از ظهر** شروع میشود **سازمان فرهنگی معتضدی ـ خیابان‌لاله‌زار ـ کوچه رفاهی ـ** تلفن ۳۰۳۲۳۸

مهندس معتضدی

بر مزار دوست

دوستان و خویشاوندان مرحوم ستوان یکم**دکتر سید همایون معین‌آل داود** را آگاه می‌کند که به مناسبت سال وفات وی ۳ساعت بعداز ظهر یکشنبه ٥ اردیبهشت‌برمزار وی‌درابن‌بابویه فاتحه‌خوانی خواهد بود .

آ ـ ۲۰۲۳ **حبیب یغمائی . معین‌آل‌داود**

خانواده های یزدی . کنی . ثنائی. مجتبائی . اشرف بدینوسیله باطلاع فامیل و دوستان می ـ رساند . که مراسم چهلمین شب‌درگذشت‌مرحوم **دکتر کریم یزدی** در روز شنبه چهارم اردیبهشت ماه جاری ازساعت ٤ تا ٦ بعداز ظهر در آرامگاه آن‌مرحوم واقع درشمیران‌مقبره‌مرحوم‌ظهیرالدوله برگذار می گردد . آ ـ ۲۰۱۱

تسلیت

دوست ارجمند سرکار ستوان یکم‌کمالی

شهادت دانشجوی خلبانی شادروان هوشنك اصغرزاده را به جنابعالی‌وخانواده‌محترم‌صمیمانه تسلیت می‌گوید وخودرادر این‌اندوه‌سهیم‌میداند **احمد تراب انصاری**

آقای محسن صادقخانی

درگذشت والده گرامتان موجب‌نهایت‌تاثر گردید بدینوسیله مصیبت وارده‌را به جنابعالی و وخانواده محترم تسلیت میگوئیم

مصطفی ارشادی . قاسم ارشادی. حسین ارشادی. مرتضی ارشادی

جناب آقای شفقی مدیر کل امور مالی وزارت راه

بانهایت تاثر مصیبت وارده به خانواده محترم شفقی ها بویژه به جنابعالی تسلیت عرض می نمائیم .

ذبیح‌الله‌گیاهچی .محمد شهپرست

همکار گرامی جناب آقای دکتر محمدحسن‌پیرزاده

بانهایت تاسف فوت ابوی‌را به‌جنابعالی تسلیت عرض می نمائیم .

دکتر صیرفی.دکترتفرشی. دکتر نزهت

جناب آقای اسماعیل‌هورسان‌ریاست‌محترم بانك رهنی ایران ـ شعبه شرق

مصیبت وارده‌را تسلیت‌عرض نموده طول عمر جنابعالی‌وخانواده محترمتان را از درگاه خداوند متعال آرزوداریم .

کارکنان بانك‌رهنی‌ایران ـ شعبه‌شرق

جناب آقای مهندس حضرتی

درگذشت‌پدر بزرگوارتان را صمیمانه‌تسلیت گفته و خودمان را در غم شما شریك میدانیم .

کارکنان‌نیازمندیهای‌اطلاعات

همکار گرامی آقای غلامرضا حسینی

درگذشت مادر ارجمندتان را صمیمانه به شما تسلیت می گوئیم و درتاثرواندوهتان‌شریك هستیم .

رئیس و کارکنان‌اداره‌مطبوعات‌وزارت‌اطلاعات

سپاسگزاری

ازدوستان وسروران عزیزی که به مناسبت فوت مرحوم **یونس نجمی** اظهار همدردی فرموده بودند بدینوسیله سپاسگزار است وچون بعلت کسالت‌نتوانستم حضورا تشکرکنم پوزش می طلبم .

ناصر نجمی

بدینوسیله ازکلیه ذوات‌وسروران‌گرامی‌که درمراسم تشییع‌ومجالس ختم مرحومه مغفوره **بانو فرخنده وزیری** شرکت فرموده‌و یا بوسیله تلگراف ونامه مارا مورد عنایت‌خودقرارداده‌اند نهایت سپاسگزاری‌را دارد .

عبدالله سامی . رضاسامی .حسین‌سامی

از خویشاوندان نسبی و سببی و کلیه دوستان و آشنایانم اعم از ذکورو اناث که‌درموقع درگذشت**مرحومه بانو فاطمه حداد کاوه** مادر این جانب‌که از بدو تشریفات قانونی بقم وباشرکت در مجالس فاتحه مردانه وزنانه درمسجدارك و سوم و هفتم که درمنزل‌برگزار شده‌بود باعرض تسلیت‌چه‌کتباوچه‌شفاهاباعث‌تسلی‌خاطراینجانب وکلیه بازماندگان آنمرحومه گردیده سپاسگزارم وهمچنین از کلیه اهالی وقاطبه‌ساکنین‌بندر بوشهر ـ روحانیون ـ روسای ادارات وکارمندان و غیره‌که در مجلس ختمی که روز ۲۳ر۱ر٤٤ در مسجدپیره‌زن‌منعقدشده بود شرکت‌و همدردی نموده‌اند بخصوص همکاران عزیزم‌وبویژه‌سرکار معظم‌جناب‌آقای‌طباطبائی‌فرماندارمحترم‌شهرستان بوشهروجناب‌آقای نکوئی ریاست دادگستری و سرکار سرهنك۲محمد آریائی ریاست محبوب شهربانی‌وسرکار سرگرد علیزاده معاونت محترم فرماندهی ژاندارمری بندربوشهر کمال تشکر و وامتنان را دارم و از خدای متعال‌موفقیت‌وسعادت وکامیابی عموم‌را خواهانم .

رئیس آگاهی شهربانی‌بندر بوشهر

جعفر حداد کاوه آ ـ ۲۵۷٤

سپاسگزاری

از ذوات معظم ودوستان و همکاران محترم واقوام و همشهریان ارجمند که اظهار لطف فرموده در مجالس ختم مرحوم **امیرزاابوالفضل رضوی** در همدان و تهران شرکت‌و سرافراز ویا بوسیله تلگرا ف‌ابرازهمدردی‌فرموده‌اندصمیمانه تشکر می نمائیم چنانچه بعلت تالمات روحی در ایفاء وظیفه وسپاسگزاری‌حضوری‌قصوری روی دهد بدینوسیله پوزش می طلبیم‌سلامتی وسعادت آقایان‌عظام‌وخاندان محترمشان‌راازخداوند متعال مسئلت می نمائیم .

سرتیپ‌علی‌رضوی‌وخانواده‌های‌وابسته

جناب آقای دکتر حسین مهدوی استاد محترم دانشگاه

استادان وکادر آموزشی دانشکده‌دندانپزشکی مصیبت وارده به جنابعالی را تسلیت عرض‌نموده ودر غم شما شریك می باشند .

رئیس دانشکده دندانپزشکی دکترسیاح

مراسم افتتاح فیلم‌سرسام

ساعت ۹ونیم بعدازظهر روزسه‌شنبه طبق دعوت قبلی آقای مهدی‌میثاقیه در سینما آسیا فیلم سرسام در حضور عده‌ای از شخصیتهای هنری وسینمائی بمعرض نمایش گذاشته شد.این‌مراسم که‌بخاطرسیزدهمین سال آغاز کار هنری ساموئل خاچیکیان بود بانمایش فیلم‌سرسام آغاز گردید . فیلم‌سرسام‌ازبسیاری نکات فوق‌العاده جالب‌توجه بودمو کاملا پیشرفت‌های قابل تحسین‌در آن دیده میشود . سرسام اولین محصول از همکاری مجدد آقایان میثاقیه و خاچیکیان است وهمانطور که پریشب این فیلم مورد استقبال قرار گرفت علاقمندان فیلم وسینما تهران وشهرستانها نیز از این فیلم استقبال خواهند نمود .

درخاتمه دودسته گل از طرف آقای میثاقیه بخانم نسرین‌و آقای‌بوتیمار به‌نمایندگی‌ازطرف کلیه هنرمندان فیلم تقدیم داشتند وسپس آقای خاچیکیان پشت میکروفون آمده‌و اظهار داشت من واقعا از این همه تحسین سخت بهیجان‌آمده‌ام‌بطوری فقط میتوانم بگویم متشکرم.

البته این فیلم آنطور که خودمن وآقای میثاقیه خواسته‌بودیم خوب نشد ولی همانطور که دیدید از بسیاری از لحاظ بی‌نظیر میباشدو من امیدوارم باهمکاری آقای‌میثاقیه فیلم بعدی خودرا ازهرلحاظ‌بی‌نظیر بسازم . ساعت ۱۲ این مراسم‌پایان یافت .

بزرگترین حملات ویت کنگ

به پایگاه امریکائیها در دانانك آغازشد

سایگون ـ ۲۱ آوریل

روز چهارشنبه هواپیما های آمریکائی و ویتنام‌جنوبی حداقل چهاربار بمواضع ویتنام شمالی حمله کرده ، کامیونهای متعلق به کاروانهای نظامی ، راه‌آهن ، چند قایق ، سربازخانه ها وپلها وجاده‌ها را مورد حمله قرار دادند .

همه این حملات نسبتا کوچك وسریع بود وتمام هواپیماها به‌پایگاه های خود برگشتند . آتش آتشبارهای ضدهوائی ویتنام شمالی چندان شدتی نداشت .

در بزرگترین حمله ازاین ٤ حمله ، ۳۵هواپیمای آمریکائی به جاده‌های نظامی شماره ۸ و ۱۲ یورش بردند و دربسیاری از قسمت های جاده پلهای آنرا منهدم نمودند .

● **برفراز هانوی**

در چند روز اخیر هر چندساعت یکبار هواپیما های آمریکائی و ویتنام جنوبی بر فراز ویتنام‌شمالی بپرواز در می‌آیند . در این مدت چند بار نیز بر فراز هانوی‌پایتخت ویتنام شمالی پرواز کرده و با غرش خود پایتخت کمونیست ها را بلرزه در آورده‌اند . اما تصور نمیرود این حملات مداوم ۲٤ ساعته ادامه یابد .

● **سقوط هواپیما**

وزارت دفاع آمریکا اعلام داشت یك هواپیمای نیروی‌دریائی آمریکا در جریان حمله شبانه‌روز سه‌شنبه برفرازویتنام شمالی‌سقوط کرد . قبل از آن یك هواپیمای دیگر نیروی دریائی که وظیفه اکتشافی داشت نیز سقوط کرده بود . این هواپیما در اثر سقوط منفجر شد و تصورمیرود خلبان آن کشته شده باشد .

ویتنام شمالی نیز ادعا کرد که یك هواپیمای‌آمریکائی که‌سرهنك «فام‌فوك‌کوك» فرمانده ارتش در «بین‌هوا» سوار آن بود بوسیله نیروی هوائی‌ویتنام شمالی‌سرنگون شد .

مقامات ویتنام جنوبی تاکید کردند که سرهنك تامبرده که‌از بهترین خلبانان ویتنام جنوبی‌بود سقوط کرده و احتمالا کشته شده است .

سرهنك کوك با یکی ازچهارده هواپیمائی که از ویتنام جنوبی بر فراز ویتنام شمالی بحمله پرداخته بودند ،حرکت میکرد .

ویتنام شمالی اعلام کرد که از جسد سرهنك یك اجازه‌نامه‌بدست آمد که آمریکا صادر کرده بود و بموجب آن به سرهنك مزبور اجازه داده میشد وارد فرودگاه «بین‌هوا» شود .

● **۲۱ هواپیما**

ویتنام شمالی ادعا کرد که در روز ۱۷ آوریل هشت هواپیمای آمریکائی را سرنگون کرده وبه ۱۳ فای دیگر آسیب وارد آورده است در اعلامیه فرماندهی ارتش خلق ویتنام گفته شده که روز های ۱۷ و ۱۹ و ۲۰ آوریل‌نیرو های ما در مبارزه بر ضد هواپیما های مهاجم که به نقاط‌پرجمعیت کشورحمله میکردند‌موفقیت‌بزرگی بدست آوردند .

علاوه بر هشت هواپیمای‌امریکائی که روز ۱۷ آوریل ساقط شد در سه روز جمعا ۲۱ هواپیمای دشمن ساقط شده و به بسیاری دیگر صدمه وارد آمده است .

● **هنك سه هزار نفری**

یك هنك ۳۰۰۰ نفری از چریکهای کمونیست در جنوب دانانك موضع گرفته و نیرو های دولتی را به‌یکی از سخت ترین نبرد های جنك‌ویتنام کشیده‌اند .

فرمانده ارتش اول ویتنام جنوبی گفت نیرو های مابه این مبارزه‌طلبی جواب مثبت داده و اولین نبرد خود را دیروز صبح با کمونیستها در این ناحیه آغاز کردند .

ولی چریکها با حمله سختی نیرو های مارا عقب زدند و به آرتش ما ۳۸ نفر تلفات وارد آوردند.

۵نفر آمریکائی‌نیزدراین نبردزخمی شدند . چریکها مواضع محکمی برای دفاع از خود درست کرده‌اند ومی‌خواهند ما رابه آن مواضع بکشانند.

ماهم امروزبسراغ آنان خواهیم‌رفت.

● **حمله بازره پوش**

اولین حمله به‌نیرو های چریك‌با زره پوش هائی‌انجام‌گرفت که‌ویتنامی ها آنرا «تمساح» نام نهاده‌اند.

اماچریکها با توپهای ۷۵ میلیمتری حمله «تمساح» هارا پس زدند .

در این حمله سه نفر آمریکائی زخمی شدند . دو افسر آمریکائی‌نیز که فرماندهی یك گروه کوماندو را بعهده داشتنددر عملیات دیگری‌زخمی شدند .

● **نیروی دریائی!**

روز نامه های آلبانی که طرفدار چین هستند «خیانت» شوروی رادرویتنام‌محکوم کرده ازدولت شوروی سئوال کردند چرا با ناو های خود ازسواحل ویتنام شمالی حمایت نمیکند. پس نیروی دریائی شوروی کجاست و آیا هنوزوجود دارد یا خروشچف آنرا از بین‌برده است ؟

● **مذاکره سفیر**

امروز در ورشو سفرای آمریکا و چین کمونیست برای دومین بار پس از حمله امریکا به ویتنام شمالی مذاکره کردند . موضوع مذاکرات مخفی مانده است روز ۳۰ ژوئن بار دیگر دوسفیر دورشوملاقات‌خواهند کرد . ظاهرا در این مذاکرات مسئله ویتنام مورد بحث قرار میگیرد .

● **رد کرد**

ویتنام شمالی پیشنهاد پرزیدنت جانسون را برای پیوستن به کوشش همگانی برای عمران جنوب شرقی آسیا رد کرد .

روزنامه «نهان‌دان» ارگان حزب کمونیست ویتنام شمالی نوشت : مردم ویتنام وسایر ملل آسیای‌جنوب شرقی همه‌چیز را فدای استقلال و آزادی میکنند و آنهارابا دلارمعاوضه نخواهند کرد .

● **آمادگی پرستاران**

کمیته زنان شوروی اعلام کرد پرستاران وسایرزنان‌شوروی داوطلب شده‌اند که در ویتنام خدمت کنند .

این کمیته که نمایندگی ٤۰ میلیون زن شوروی رادارد مشغول جمع‌آوری اعانه برای کمك به زنان وکودکان ویتنام شده است .

تاکنون بارها شوروی اعلام کرده افراد داوطلبش برای رفتن به‌ویتنام آماده‌اند ، اما حرفی درباره اعزام عملی آنها زده نشده‌است .

● **آتش زد**

یك جوان بودائی ویتنامی بنام «نگوین هوپوئوك» ۱٦ ساله بعنوان اعتراض به جنك ویتنام‌خود راآتش زد .

در نامه‌ای که او از خود بجای گذاشته نوشته است من نمیتوانم ناظر وضع مشقت بار ملتم که‌ناشی از جنك بیرحمانه است باشم .

● **آمادگی چین**

کمیته دائمی کنگره خلق چین طی قطعنامه‌ای‌اعلام کرد تصمیمات‌لازم رابرای‌فرستادن داوطلبان چین به ویتنام‌اتخاذ کرده است .

در قطعنامه گفته شده‌است چنانچه ملت ویتنام از ما بخواهد وچنانچه‌حملات‌امریکا به ویتنام تشدید یابدداوطلبان چین کمونیست به ویتنام‌رفته ودر کنار ملت ویتنام علیه‌تجاوز کاران امریکائی نبرد میکنند .

دولت و ملت چین اعلام‌میدارد که تجاوز به ویتنام شمالی تجاوز به چین است و ملت چین در برابر این تجاوزات دست بسته باقی‌نمی‌ماند .

تغییر نمیدهد

دین‌راسك وزیر امور خارجه امریکا شب گذشته گفت اعلامیه کمیته دائمی کنگره خلق چین در پکن دائر بفرستادن داوطلبان‌چین به‌ویتنام شمالی تغییری درتصمیم امریکا در ادامه جنك ویتنام‌ندارد.

وزیرامور خارجه امریکا گفت هیچ یك از این تهدیدات‌نمیتواند در عزم راسخ‌امریکابه حفظ‌استقلال و آزادی ویتنام جنوبی تغییردهد.

● **کنفرانس هونولولو**

کنفرانس مهم نظامی آمریکا در هونولولو، تصمیم گرفت ، حداقل نیروهای آمریکا در ویتنام جنوبی به‌پنجاه هزار تن برسد . در این کنفرانس روسای سه‌ارتش زمینی، هوائی و دریائی وبسیاری ازافسران ارشد ارتش امریکا شرکت‌داشتند ژنرال تیلور سفیرکبیر آمریکا در ویتنام جنوبی نیزدرجلسات‌روسای

دوگل می خواهد نقش میانجی بازی کند

لندن ـ یونایتدپرس ـ ۲۱ آوریل

در محافل سیاسی گفته میشودپرزیدنت دوگل‌با تحریم جلسه کنفرانس«سیتو» (سازمان پیمان جنوب شرقی آسیا) میخواهد بعنوان میانجی بین شرق و غرب وارد عمل شود .

همکاری نظامی فرانسه بااین پیمان عملا‌به‌صفر رسیده است، زیرا تقریبا در هیچ زمینه‌ای با دول عضو پیمان همکاری ندارد .

دولت انگلیس‌از «تحریم کنفرانس سیتو» توسط فرانسه‌رسما اظهارتاسف کرد و آن را عملی زشت نامیده‌است. اما اگر دوگل بخواهد واقعا برای میانجیگری در مسائل جنوب شرقی آسیا وارد کار شود ، به این اظهار تاسف ها توجهی نخواهد کرد .

دوران حکومت شاه

دورنمای تیره

تشکیل کنفرانس نظامی هونولولو باشرکت فرماندهان نظامی درجه اول‌آمریکا ، واعلام آمادگی چین ، بدنبال شوروی، برای اعزام داوطلب بویتنام ، همزمان با تشدید بمباران خاك ویتنام شمالی توسط هواپیماهای آمریکائی دامنه بحران ویتنام را توسعه داده است . درشرایط کنونی تمام عواملی که به‌تخفیف وخامت اوضاع کمك میکرد ضعیف‌شده‌ودورنمای‌اوضاع‌این کشور هرلحظه‌تیره‌تر میشود .

نظامی آمریکا در هونولولوشرکت کرده و گزارشی پیرامون تحولات اوضاع سیاسی ونظامی ویتنام‌جنوبی تسلیم کنفرانس مزبور کرد.

منابع موثق تائید مینمایند که دراین کنفرانس تصمیمات بسیار مهمی در زمینه قلع‌وقمع کمونیست ها در ویتنام اتخاذ گردید.

در کنفرانس روسای ارتش امریکا مسئله ورود احتمالی داوطلبان‌چین کمونیست وشوروی به‌ویتنام‌وشیوه مقابله باآنها نیز مورد مطالعه‌قرار گرفت و تصمیماتی دراین مورد اتخاذ شد .

در برابر دادگاه

رم ـ سو فیالورزو همسرش درششم ژوئن دریکی‌ازدادگاه های رم بجرم تعدد زوجات‌تحت محاکمه قرار خواهد گرفت .

کارلوپونتی متهم است‌که بااینکه قبلا زن داشته باسوفیا بطور غیر قانونی ازدواج کرده‌و سوفیاکه قبلا شوهر نکرده بود بعنوان شریك جرم محاکمه خواهدشد .

در جهان گذشته

مدال طلای روزنامه‌نگاری

نیویورك ـ دیروز ضمن مراسمی که باحضور اوتانت‌دبیر کل سازمان ملل متحددرانجمن روزنامه نگاران آمریکا در نیویورك برپا شد جایزه‌مدال طلای این انجمن بروزنامه‌نگار ترك «رمزی پورگیر» مدیر روزنامه «ینی آدانا» داده شد .

این مدال بروزنامه‌ای داده میشود که در مبارزه بابیسوادی ودفاع از آزادی مطبوعات نقش مهمی ایفاء کرده باشد .

روزنامه ینی آدانا روزانه در شش صفحه و دوهزار و پانصد نسخه منتشر میشود .

پایان مذاکرات

واشنگتن ـ مذاکرات پرزیدنت جانسون باالیومورو نخستوزیر ایتالیا شب گذشته پایان یافت

منابع نزدیك به کاخ سفید خاطرنشان ساختند که در این مذاکرات مسئله ویتنام‌ومسائل مربوط به‌اتحاد به آتلانتیك‌مورد مذاکره قرار گرفت .

دریافت رشوه

میامی ـ پلیس فدرال رئیس شعبه مواد مخدره‌میامی‌ودوافسر پلیس راباتهام دریافت رشوه‌از قاچاقچیها دستگیر کرد. این عده بزودی تحت محاکمه قرار خواهند گرفت .

کمیته خلع سلاح

سازمان ملل متحد ـ اوتانت دبیرکل سازمان ملل‌متحداعلام کرد‌که کنفرانس‌خلع سلاح‌ژنو بزودی آغازبکار خواهد کرد.

اوتانت که دربرابر ۱۱٤ تن نمایندگان کمیسیون‌خلع‌سلاح سخن میگفت اظهار امیدواری کرد‌که این کنفرانس بتواند سرانجام مسئله خلع سلاح‌را حل کند.

برنامه امشب سینماهای

رویال ـ رکس ـ همای ـ آسیا

در آستانه سال ۱۳٤٤ فقط یك فیلم

اخبار خاورمیانه

کنفرانس صلح یمن

صنعا - محمد احمد نعمان نخست وزیر تازه یمن اعلام کرد حالت فوق‌العاده و فعالیت دادگاههای نظامی در یمن پایان یافته است ، و کنفرانس صلح قبایل یمن روزدوم‌مه با شرکت قبائل طرفدار امام و طرفدار جمهوری تشکیل خواهد شد . از نعمان پرسیده شدآیا راست است که تقاضای خروج نیرو های مصری را کرده است ۲و گفت این شایعات برای بهم‌ریختن اوضاع رواج میبابد. از طرف دولت یمن اعلام شد که نیرو های مصری و یمنی همه راههائی را که به شهر مرزی «حریب» میرود در دست دارند و اخیرا یك فرودگاه را نیز از دست‌نیرو های طرفدار امام بدر آورده‌اند .

ترکیه باچین روابط اقتصادی برقرار میکند

حسین آیشیك وزیرخارجه ترکیه گفت: تقویت روابط ترکیه باشوروی بستگی بهروشی دارد که شوروی در موردمسئله قبرس درپیش بگیرد .

وی همچنین گفت‌ترکیه قصد داردروابط اقتصادی وبازرگانی باچین کمونیست برقرار کند .

وی درباره روابط ترکیه و یونان گفت اگر ماجرای جدیدی در قبرس پیش‌آید روابط ترکیه و یونان بکلی بهم خواهد خورد .

۱۴ نفر در سودان کشته شدند

امروز براثر زدوخورد بین افراد پلیس‌و اعضای حزب دمکرات ملی سودان ۱۴ نفر کشته شدند .

حزب دمکرات ملی قبلا تهدید کرده بود که بهروسیله ممکن از انجام‌انتخابات عمومی امروز جلوگیری میکند . حزب دمکرات ملی انتخابات عمومی را در پنج ایالت شمال کشور تحریم کرده است.

واحدهای مسلح پلیس‌حوزه‌های‌انتخاباتی راتحت مراقبت شدید قرارداده‌اند .

ایوبخان سفر خودرا به امریکا لغو میکند ؟

امروز کسب اطلاع شدکه ممکن‌است پرزیدنت ایوبخان نیز نظیر لعل بهادر شستری نخست‌وزیر هندبرنامه‌سفرخود رابه‌آمریکا لغو کند .

دراین هفته پرزیدنت جانسون ازرهبران هند وپاکستان تقاضا کرد که مسافرت خودرا به‌آمریکا بتعویق بیاندازند .قرار بود ایوبخان روز ۲۵ آوریل برای‌ملاقات باجانسون به‌واشنگتن عزیمت کند.

بدنبال تقاضای جانسون نخست‌وزیرهند درپارلمان آن کشور اعلام کرد که از سفر آمریکا منصرف شده است.

یك‌مقام پاکستانی امروز با اشاره‌به‌اقدام شستری گفت این همان کاری است که پاکستان نیزبایدانجام دهد.

سفر بمسکو

محمدیوسف‌خان نخست‌وزیر افغانستان برای بازدید رسمی از شوروی واردمسکو شدودرفرودگاه توسط کوسیگین نخست وزیر شوروی وچندتن از رهبران دیگر شوروی مورد استقبال قرار گرفت .

شوروی جلوی کودتا در بلغارستان را گرفت

صوفیه - ۲۱ آوریل - یونایتد پرس - آسوشیتد پرس - رویتر - یك مقام مطلع بلغاری امروز گفت : دولت بلغارستان قصد ندارد درباره کودتای نافرجام اخیر بلغارستان اعلامیه رسمی صادر نماید . این مقام‌گفت قبل از آنکه اعلامیه‌ای از طرف دولت در این باره‌صادر شود ، غیر ممکن است‌بتوان آنرا تائید یا تکذیب کرد.

رویتر از صوفیه گزارش داده است که شایعه کودتائی بر ضد دولت که نافرجام مانده همچنان ادامه دارد . شایع است کەژنرال « ترافسکی » معاون وزیر دفاع بلغارستان یکی از چند افسر عالیرتبه بوده است که در این کودتای نافرجام شرکت داشته و اکنون بازداشت است ودرانتظار محاکمه‌بسرمیبرد . سایربازداشتی هاعبارتنداز : «واسیلی‌ماکالاسکی» معاون‌وزیرحمل و نقل« کروسیف» یکی از مقامات برجسته وزارت خارجه بلغارستان .

شوروی اطلاع داد

روزنامه تایمز لندن از بلگراد گزارش داده که عده‌ای ازمقامات لشکری و کشوری بلغارستان در این توطئه کودتا دست داشتنداما یك مامور خفیه شوروی ماجرا را باطلاع مقامات بلغارستان رساندو در نتیجه همه توطئه کنندگان بازداشت شدند و یکی از اعضاء کمیته‌مرکزی‌بنام« ایوان‌تئودورف» دراین‌جریان در خانه‌اش‌خودکشی کرد . آخرین شایعه این است که کودتای نافرجام بحمایت از سیاست چین نبوده ، بلکه برای حمایت از نظریات « تجدید نظر - طلبان » دست راستی حزب بوده

شایعه دیگر حاکی است که ژنرال «آنف» فرمانده پادگان صوفیه نیز که از روز کشف توطئه کودتا متواری شده بود درخانه‌ای دستگیر شده است .

اما در صوفیه این شایعات‌اثری بر زندگی مردم نکرده وهیچگونه حرکت قوای نظامی در شهر و اطراف آن مشاهده نمیشود .

۵۰ تن

اخبار رسیده به بلگراد حاکی از آنست که بدنبال کشف یك توطئه ضد دولتی درصوفیه تاکنون پنجاه تن بازداشت شدند . گفته میشود بزودی اعلامیه مهمی در زمینه کشف این توطئه درصوفیه منتشر شده و محاکمه بزرك وپر سر و صدائی بر پا خواهد شد .

نتیجه‌قرعه کشی

بلیطهای اعانه ملی مخصوص نوروز

درساعت ۶٫۵ بعدازظهر دیروز (اول‌اردیبهشت‌ماه) مراسم قرعه کشی بلیطهای اعانه ملی مخصوص نوروز سری ۷۴۸ دربنگاه اعانه ملی انجام ونتیجه بدین‌شرح‌اعلام گردید :

۵	پنج‌هزار ریال
۴۳	یکصد ریال
۷۳۵	پنجهزار و پنجاه ریال
۰۶۸۹	پنجهزار ریال
۲۲۰۶۴	دویست هزار ریال
۰۶۲۲۲۰۵	دو میلیون و پنجاه ریال

شماره‌های ماقبل و مابعد جایزه دویست هزار ریالی هرکدام برنده پنجهزار ریال

شماره‌های ماقبل و مابعد جایزه دو میلیون ریالی هرکدام برنده یکصد هزار ریال

برندگان ۲۰۰ هزار تومانی و ۲۰ هزار تومانی باید حد اکثر تا چهارشنبه آینده برای دریافت جایزه خود به بنگاه اعانه ملی مراجعه کنند. از میان این برندگان ۳ نفر قهرمان شانس انتخاب میگردد، یك‌قهرمان شانس هموزن خود پول میگیرد، یك قهرمان شانس باروپا مسافرت میکند ویك قهرمان شانس مجموعه نفیسی از بهترین کالاها را یکجا تصاحب میکند.

بنگاه اعانه ملی

نهضت طرفداری‌از استالین‌در شوروی

مسکو - ۲۱آوریل -خبرگزاری فرانسه - ژنرال «ویکتورپوزنیاك» استاد آکادمی نظامی شوروی طی یك کنفرانس مطبوعاتی که‌پیرامون تاریخ جنك دوم جهانی در مسکو تشکیل داد گفت استالین تنها کسی نبود که در جنك دوم‌جهانی اشتباه کرد .

وی افزود اشتباهات استالین را طی جنك اخیر هرانسانی ممکن بود مرتکب شود .

ژنرال ویکتورپورنیاك شدیدااز استالین‌دفاع کرده ونبوغ‌استراتژی جنگی اورا ستود . وی قویاعلیه‌این ضرب‌المثل (مبتکر آن خروشچف است)که میگوید استالین عملیات نظامی‌را مانند یك بچه مدرسه‌ای ساده دنبال میکرد برخاسته و گفت استالین طی جنك اخیر فقطدواشتباه کرد .

تصفیه ارتش و عدم آمادگی ارتش شوروی.

اما استالین همینکه باین دواشتباه خود پی برد در صدد مشورت با ژنرال‌های خود بر آمده و در هر امری نظر آنها را میخواست . از طرف دیگر مارشال «کنیف» طی مقالاتی که در زمینه جنك اخیردر جراید شوروی منتشر کرده است منکر این‌امر شده که استالین در عملیات جنگی خود رای بود . مارشال «کنیف» مینویسد استالین وقتی در میبافت که اشتباه میکند هرگز در نظریه خود پافشاری‌نمی کرد

توسعه‌خرابکاری در آفریقا و خاورمیانه

«نیتز» ، وزیر دریا داری آمریکا طی نطقی در آکادمی نیروی دریائی گفت : نتیجه موفقیت کمونیستها در آسیای جنوب شرقی توسعه خرابکاری در آفریق و خاور میانه خواهد بود

وی گفت‌کمونیستها‌درویتنام جنوبی مشغول‌آزمایش پیروزی جنگهای «نجات‌ملی» هستند و اگر در آنجا به موفقیت برسند در کشور های دیگر دست بکار خواهند شد

بهره برداری ازاین روش به خاور میانه محدود نخواهد شد بلکه از آن فراتر خواهد رفت.

عبادت برای برقراری صلح

لوردـ مراسم دعاوعبادت برای برقراربودن وادامه‌صلح دنیاکه سه‌روز وسه‌شب طول خواهد کشید باشکوه ووقار پریروز در لورد شروع‌شده ووزیرخارجه‌دربارپاپ «کاردینال پاچلی» وشصت‌نفر اسقف وارد شده و صدهزارزوار درآن شرکت خواهند نمود. در سایر نقاط دنیا بیش از یك میلیون‌مجلس نظیر این‌برپا خواهد شد .

نقل از اطلاعات ۲ اردیبهشت ۱۳۱۴

قابل توجه اعضاء محترم‌کلوب تهران

پیرو آگهی قبلی بدینوسیله مجددا باعضاء محترم یادآور میشودکه در مجلس کوکتیل روز دوشنبه ٦ اردی‌بهشت ماه ۱۳٤٤ (ساعت شش بعدازظهر) جهت شور و مذاکره درباره وضع کلوب شرکت‌کرده سرافرازمان‌فرمایند

هیئت مدیره

آ-۱۹٦۹

ارتش عراق به‌عشایر شمال

بقیه از صفحه آخر

دولت عراق ورادیو بغداد آغاز جنك‌بزرك علیه عشایرراتائیدنکرده‌اند دولت عراق‌مکرر گزارش های مبنی برتمرکز ٤۰ هزار سرباز دولتی رادر شمال تکذیب کرده است .

منابع دیپلماتیك گفتند ظاهرا جنگی که‌در گیرشده محدود به‌نقاطی است که درآنجا ها عشایر ضعیف هستند .

جنك بزرك

ولی منابع دیگر که بابغدادد‌رتماس هستند میگویند زدو خورد های کوچك پایان یافته‌و جنك بزرك آغازشده است . عشایر شمال عراق که‌خواهان حق خود مختاری برای خود میباشند ازسال ۱۹٦۱ بادولت مرکزی درحال جنك‌بوده‌اند ۱٤ ماه قبل دراین منطقه آتش بس اعلام شد امااز٦ روز قبل جنك ازنوآغاز شده استو سربازان دولتی سراسر مناطق نفت‌خیز شمال رامحاصره کرده‌اند .عشایر نیزازشهر هاعقب‌نشینی کرده و بکوهستان‌هاپناه برده‌اند.بااستفاده از این کوههادر گذشته آنها توانسته‌اند‌در مقابل‌سلاح های سنگین وزرهپوش هاو تانك‌های دولتی مقاومت کنند .

بموجب گزارش های‌رسیده‌ازبغداد ممکن است جنك باعشایر ،دولت‌عارف راتجزیه کند. ناصر که متحداصلی عازف است از حل مسالمت آمیز مسئله‌عشایرپشتیبانی میکندوطرفداران ناصر دربغداد نیز بجنك باعشایر مخالفند .

تلفات سنگین

گزارش های بعدی حاکی است که‌بین لشگر سوم ارتش عراق که‌از خانقین سوی شمال در حرکت بوده‌و عشایر زدوخورد درگرفته و.عشایر از «دربندی خان» بسوی «سلیمانیه»عقب نشسته‌اند . بموجب یك گزارش‌دیگر درجنك لشگر چهارم ارتش عراق و عشایر در شرق موصل تلفات‌سنگینی وارد شده است. یك گردان دیگر عراقی نیز شمال «اربیل» راموردحمله قرار داده و بموجب یك گزارش این شهر تصادفا هدف حمله موشکهای نیروی هوائی قرار گرفته است.ظاهرا شهر «رانیه» نیز بدست ارتش افتاده است .

یك گزارش حاکی بود که روز دوشنبه پرواز هواپیماهای تجاری نیم‌ساعت بجلو انداخته شد تاپس ازآن مانورهای هوائی ارتش عراق آغازشود امایك‌شرکت هواپیمائی دربیروت این گزارش راتکذیب کرد .

هنوز هیچ‌رقم دقیقی درباره‌تعداد تلفات نرسیده است . رادیوی عشایر که‌قبلا گزارش جنك را میداد، سال گذشته بدنبال اختلاف رهبران‌عشایر ازکار افتاد ووسایل آن بخارج از کشور حمل شد .

عشایر عراق امروز پیشنهاد کردندکه برای حل مسئله عشایر از طریق مذاکره یك راه حل مسالمت آمیز یافت شود . در اعلامیه‌ای که ازطرف « سازمان عشایر » در بیروت انتشار یافت گفته میشود که دولت عراق آماده حمله به عشایر میشود . اما تجربیات گذشته نشان داده است که با زور نمی‌توان این مسئله را حل کرد .

یك سخنگوی عشایر گفت‌انتظار میرود ضمن ۱۰ تا ۱۵ روز آینده‌حمله بزرك ارتش عراق علیه عشایر شروع شود . وی گفت در جنگی که روزدوم آوریل در سلیمانیه روی داد ۹ تن از عشایر کشته شدند و بعضی دیگر تلفات عشایر را ٦۰ تن میدانند .

سرهنك دوم « هادی خماش »رئیس اداره اطلاعات ارتش عراق دیشب طی نطقی از رادیو بغداد عشایر راه‌آلت دست امپریالیسم » و راهزن نامید و گفت کسانی که « بشورشیان » مالیات نمی‌پردازند از طرف آنها زنده سوزانده میشوند .

درشهر «بامو»

منابع مطلع غربی در بغداد امروز اظهار داشتند که روز سوم ماه جاری در شهر «بامو» زد وخوردی بین سربازان دولتی‌و عشایر روی داده است . یك سخنگوی عشایر عراق نیز گفت که روزدوم‌ماه‌جاری زدو خورد شدیدی بین طرفین در نزدیکی سلیمانیه روی داد که‌طی آن یك سرگرد عراقی کشته شد ونیز چندین سرباز دولتی کشته‌یا مجروح شدند . گزارش های‌رسیده حاکی است که بدنبال زد و خورد شدیدی که در نزدیکی کرکوك روی دادمجروحین‌عراقی‌به‌بیمارستان نظامی بغداد حمل شده‌اند .

تفسیر روز

جنگ بزرگ؟

«افراد» چینی بمیان آمده است و این تغییر نام بدان معنی است که‌در صورت انجام‌تهدید سربازان و افسران رسمی چین که از«افراد» این کشورند کار «بیرون ریختن سربازان امریکائی » را از ویتنام بعهده خواهند گرفت .

لحن اعلامیه چین از همیشه تندتر وسخت‌تر است ودر مجموع گام تازه‌ای بسوی یك جنك بزرك برداشته شده است . بخصوص که طرف دیگر یعنی امریکاهم بیکار ننشسته است و هرلحظه آمادگی جنگی خود را افزایش میدهد .

کنفرانس « هونولولو » که با حضور وزیر دفاع امریکا و شرکت فرماندهان نظامی این کشور در آسیای جنوب شرقی و اقیانوس آرام تشکیل شده بود تصمیم گرفت حلقه محاصره ویتنام‌شمالی را تنك‌تر سازد و بدین ترتیب از ارسال هر نوع کمکی از شمال بجنوب جلوگیری نماید . این تنها نکته‌ای ازتصمیمات کنفرانس مهم «هونولولو» است که فاش شده است . بسیار محتمل است که کنفرانس بیشتر ، خود راوقف بررسی واتخاذ تصمیم قطعی در مورد زمان اجرای طرح «جنك چریکی هوائی» کرده باشد .

طرح «جنك چریکی هوائی» یك هدف بزرك و دوراز دسترس را تعقیب میکند : پیروزی در جنك. بموجب این طرح هواپیما های امریکائی و ویتنامی بایستی‌اکنون که کارخانه هاو تاسیسات نظامی جاده ها و پایگاهها و کشتی های نیروی دریائی ویتنام شمالی ویران ومنهدم شده‌اند شهرها وواحدهای اقتصادی و صنعتی آن را بعنوان هدفهای حملات خود برگزینند و باوارد کردن ضربات درهم‌شکن رشته های‌اموراین‌کشور رابگسلند وآنرا بهمان صورت ویتنام‌جنوبی درآورند. باین ترتیب دیده میشود که تمایلات جنك طلبانه دوطرف هرلحظه شدت می‌یابد وبازیگران اصلی صحنه، امریکا و چین هر آن، لحظه‌برخورد نهائی خودراجلو میاندازند . اما قطعی است که هیچیك ازآنهانمیتواندبدون‌احتمال برخورد با مقاومت حریف برنامه خودرا درویتنام عملی سازد و در مورد مقاومت چین نیز این‌احتمال بسیار زیاد است . چه‌یکن خود اعلام داشته هدف امریکا نابودی رژیم مائواست و انتظار دارد که امریکا هرلحظه کار رسیدن‌باین هدف راآغاز کند .بهمین سبب و بااین اعتقاد که‌جنك چین وامریکا اجتناب ناپذیر است بسیار محتمل است‌که چین کار اعزام سربازان خود رابه‌ویتنام بطور جدی مورد بررسی قرار داده‌باشد ، تابدین وسیله پای شورویها رانیز باین جنك اجتناب ناپذیر بکشاند .

کلاسهای انگلیسی انجمن ایران و آمریکا

ثبت نام برای دوره آینده کلاسهای سه روز درهفته که در روز های شنبه ، دوشنبه و چهارشنبه از ساعت ٦تا۸بعد از ظهر تشکیل میشوند در روز های شنبه ٤ و یکشنبه پنجم اردیبهشت ماه از ساعت ٤تا۸ بعد از ظهر بعمل خواهدآمد امتحان تعیین قوه برای‌داوطلبان‌جدیددر روزهای فوق تا یکساعت قبل از خاتمه ثبت‌نام انجام خواهد شد .

نشانی - خیابان شاه ساختمان آلومینیوم طبقه ۷

تلفن ٤۷۱٤۰

۳-۱ آ-۲۳۵۸

نام‌نویسی برای کلاسهای جدید مسابقات حقوق و ادبیات و پزشکی و علوم

درآموزشگاههای خزائلی

دومین کلاس کنکور دانشکده های حقوق و ادبیات‌در آموزشگاه های خزائلی دایر شد برای سومین کلاس‌حقوق و ادبیات و دومین کلاس پزشکی‌وعلوم‌نوبت‌عصرو چهارمین کلاس حقوق و ادبیات نوبت صبح که بزودی دایرخواهد شد داوطلب پذیرفته میشود .

نشانی - خیابان شاه‌آباد کوچه ظهیرالاسلام آموزشگاه های خزائلی تلفن ۳۸٤۹۳ - ۳۷۲٦۷

۳-۱ آ-۲٤۹۰

اطلاعات ۱۳۰۴

پنجشنبه
- ۲ اردیبهشت ۱۳۴۴
- ۱۹ ذیحجه ۱۳۸۴
- ۲۲ آوریل ۱۹۶۵
- شماره ۱۱۶۶۲۰
- سال ..... سی و نهم

صفحات مخصوص جمعه

معاف از چی ؟!
صفحه ۶

ار احتسابیه ویلدیه تا شهرداری
صفحه۷

با روزنامه‌های بزرك جهان آشنا شویم
صفحه ۸

هنر و ادبیات معاصر
صفحه ۹

شرشره
نوول هفته
صفحه۱۰

والت‌دیسنی سینمای جهان‌را تسخیر کرد
صفحه۱۳

ثروت بی‌زوال گیلان
صفحه ۱۴

گاردشاهنشاهی و گردان جاویدان

گل‌سرسبد اولین ارتش منظم وپرقدرت جهان

داریوش بزرك اولین گردان‌جاویدان را از برومندترین جوانان ایران تشکیل داد

واقعه تیراندازی کاخ مرمرو فداکاری دو محافظ شجاع و قهرمان شاهنشاه که در راه شاه و میهن جان خود را نثار کردند بعد از قرن ها که از زمان داریوش و کورش ،اردشیر و انوشیروان، شاه‌اسماعیل و شاه عباس می گذرد از نو نام گردان‌جاویدان رابرسینه تاریخ‌ایران‌بدرخشش در آورد ..... و یادفداکاری افسانه ای جانبازان وطن را در طول تاریخ کهن ایران ازنو در خاطره ها زنده کرد.

گردان جاویدان چیست ؟ ... این سئوال این روز ها چندین بار در خاطره ها نقش بسته است و رپرتاژ امروز باین پرسش پاسخ میدهد : گردان جاویدان یکی از واحد های گارد شاهنشاهی ایران است که از سال ۱۳۲۸ تشکیل شده است .افراد این گردان از بهترین و ورزیده‌ترین سربازان‌وتیراندازان‌ایرانی‌میباشند که‌درکلیه مسابقات تاکنون برنده شناخته‌شده‌اند.نحوه‌انتخاب‌این‌افراد نیز جالب است و بطور کلی سه مرحله برای این مامورین مورد نظر است .

مرحله اول از نظر ذهنی است زیرا یك فردگارد جاویدان میبایستی دارای حضور ذهن و سرعت انتقال باشد ، از معلومات کافی‌برخوردار باشد و تحمل مراحل آموزشی را داشته باشد او از نقاط نظر مختلف مورد تعلیم و آموزش قرار میگیرد.

مرحله‌دوم از لحاظ جسمانی‌است، یك فرد گردان‌جاویدان میبایستی دارای قدرت جسمانی فوق‌العاده‌ای باشد تا بتواند تمرینات مختلف‌بدنی از قبیل مبارزات تن بتن ، جودو و کماندو را تحمل کند .

تنظیم از: سیمادبیرآشتیانی

گارد شاهنشاهی که سوابق خدمتی خوبی داشته باشند انتخاب میشوند.

پیرو جوان

در این واحد پیر و جوان خدمت میکنند در بین افراد این گردان از افراد ۲۷ ساله تا ٤٦ ساله مشغول خدمت هستند و مسئولان گارد ـ شاهنشاهی معتقدند که این افراد هر چه بیشتر کار کنند پخته تر و ورزیده تر میشوند .

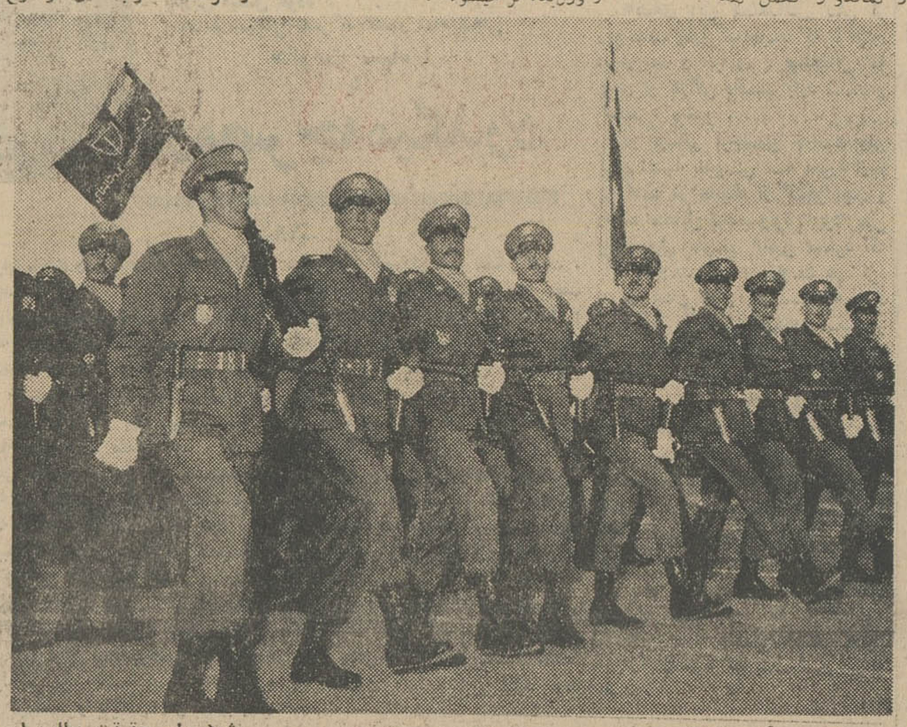

مرحله سوم که یکی از بهترین مراحل آموزشی این افراد است تیراندازی است . یك فرد گردان جاویدان میبایستی بتواند هدف‌های ثابت و متحرك و هدفهای ناگهانی را چه در روشنائی و چه در تاریکی مورد تیراندازی قرار دهد و البته این مراحل هم با دست راست‌و هم با دست چپ انجام میشود و آنها با تمرینهای مداوم آنقدرمهارت می یابند که‌بتوانند از مرحله آزمایشی مشکلی که برایشان در نظر گرفته میشود پیروز بیرون آیند.

گردان‌جاویدان دارای‌واحد مشخصی است که مراقبت از جان‌اعلیحضرت همایونی و اعضای خاندان سلطنت را بعهده دارند و کسانیکه در این واحد خدمت میکنند بنام مامور مراقبت مخصوص خوانده می شوند. این افراد از بهترین درجه داران

این‌افراد ساعت کارمشخصی ندارند و ممکن است که روز های متمادی بوجودشان احتیاج باشدزیرا ازوظایف آنهاحفاظت جان شاهنشاه در تهران ، شهرستان ها و حتی نقاط دور دست است . و در مقابل کار فوق‌العاده آنها و دوران‌مشکلی که میگذرانند مزایائی برای این افراد قائلند که همه ماهه بصورت پاداش به آنها داده‌می شود .

افراد مراقبت مخصوص

همیشه با لباسهای معمولی‌ظاهر می شوند ولی افراد گارد شاهنشاهی با «واکسال» زرد رنك از سایر افسران ارتش شاهنشاهی متمایزند .

سربازان گارد هنگام انجام وظیفه از کاشکول آبی رنگی برای زینت استفاده میکنند . عده‌ای از مردم تصور میکنند که این کاشکول بدین منظور بکار میرود که اگر سربازی برسرپست خوابید چروك‌بردارد و فرمانده متوجه این موضوع بشود ولی حقیقت مطلب این استکه این سربازان از ساعت ده بعد از ظهر به بعدکاشکول های آبی را برمیدارند زیرا فقط این کاشکول برای زینت مورد استفاده قرار میگیرد .

● تحویل پست

اگر یك روز صبح فرصت کردید ساعت ده بجلو کاخهای سلطنتی بروید . در میدان کوچکی که جلوی کاخ قرار دارد واحد ها پست را تحویل میگیرند . سربازان گارد هر یك ۲٤ ساعت برسرپست هستند و تعویض آنها با موزیك مخصوص که نواخته میشود انجام میگیرد .

دو افسر نگهبان خود را معرفی میکنند و وقتی که‌افسر نگهبان‌قدیم مطمئن شد که افسر نگهبان جدید آماده است پست را تحویل میدهد .

این موضوع قابل توجه است که فقط نگهبانان کاخ اختصاصی‌شاهنشاه از افراد گردان جاویدان میباشند و بقیه سربازان وظیفه‌ای هستند که در گارد سلطنتی خدمت میکنند و آنها نیز علاوه بر دوره مخصوص یك دوره شش ماهه می‌بینند و بفنون مختلف آشنا میشوند و سپس به‌پست‌نگهبانی گمارده میشوند.

● تاریخچه گردان جاویدان

گردان جاویدان از زمان سلطنت هخامنشیان در ایران بوجودآمده‌است. برای آشنا شدن با تاریخچه این گردان با آقای دکتر مشکور ملاقات کردم . آقای دکتر مشکوراستادتاریخ دانشگاه تهران‌درمورد گردان‌جاویدان اظهار داشت:

داریوش‌بزرك نخستین‌شاهنشاهی بودکه نظم وترتیب صحیح در سپاه ایران ایجاد کرد و چون ارتش ایران پیش ازوی بصورت چریك اداره میشدوی به‌تشکیل سپاه جاودان پرداخت که شماره افراد این سپاه بده هزار نفر میرسید .قوه تحرك این سپاه سابقه نداشت‌و میتوانست‌بمحض صدور فرمان‌حرکت کرده‌دشمن را در محل خود سرکوبی کند. این سپاه ثابت از افرادپارسی ومادی تشکیل میشد و ظاهرا اقوام دیگررا در آن‌نمی‌پذیرفتند وگل سرسبد ارتش گارد ـ شاهنشاهی بود که از دو هزار سوار وپیاده تشکیل میشد و افراد آن اغلب اشرافزادگان بودند وکارشان پاسبانی شخص شاه بود.

درهرشهر پادگانی بود که‌در ارك آن شهر جای داشت و«کوتوال» این دژها را «آرگه‌پت» میگفتند .ولی‌بعدها امور لشکری هم بدست والیان افتاد عده این پادگانها بسته بموقعیت محل بود. در هنگام جنك از ایالات وولایات سپاه پیاده وسواره میخواستند وآنان هرکدام بزبان خاصی تکلم کرده و زبان یکدیگر را نمی‌فهمیدند .نوع ساز وبرك آنان نیز مختلف بود در میان سلاحهائی که بکارمیبردندتیرو کمان، شمشیر،زوبین ،خنجر ،سرنیزه فلاخن، کارد،سپر، کلاه‌خود،زره‌چرمی وآهنی دیده میشد و اسب وفیل و شتر هرسه را در جنك بکار میبردند

در دوره سلوکیها ، سپاه سلوکی از سپاهیان مزدور چریك و بومی تشکیل وترکیب میشد. سپاهیان‌بومی را ازمردم مختلف که تابع سلوکیها بودند میگرفتند و ظاهرا سلوکیهاجز پادگان انطاکیه‌سپاه دائمی‌نداشته‌اند.

جامعه ایرانی در زمان پارتیان ـ سنت‌های باستانی‌خودرانگاهداشت ولی اشکانیان دارای ارتش منظم نبودند. هر فئودال بزرك دارای سپاه خاص خود بود ودر هنگام جنك با اتباع و مردان آزاد وبردگان خود در جنك شرکت میکرد سپاه زمان ساسانیان از سواره نظام زره پوش که نجبای ایران آن را تجهیز میکردند وسواره نظام‌سبك‌اسلحه که توسط کمانداران نجبای کوچك آماده میشد تشکیل میگردید.

تا زمان خسرو انوشیروان سپاه ایران در زیر فرماندهی یك سردار بزرك بنام «ایران سپاهبند» بود و این پست همواره بعهده یکی از افراد خاندان شاهی تفویض میشد . خسرو انوشیروان این فرماندهی کل راملغی وفرماندهی سپاه را به چهار سپاهبند که مامور شمال و جنوب و مشرق و مغرب بودند واگذار کرد و رئیس نگهبانان سلطنتی را «پشتیك‌بان سالار» میگفتند . دسته‌های پایگان «پیاده نظام بفرماندهی ایرخودپایگان» سالار در تحت اختیار حکام ایالات بود و کار ژاندارم وفراش‌رامیکرده‌اند ونیز برای پاسبانی دهات در بعضی از نواحی کشوریکدسته‌تیراندازبریاست یك«تیربند»ماموریت‌میافته‌انددرپایتخت سربازان افواج مستحفظ غالبا مانند دژخیم مجرمان راسیاست میکرده‌اند،

● فدائیان شاه

هنگامیکه شاه همراه سپاه بود در میان گروه تختی برای او میزدند ویکدسته ازسربازان که فدائی او بودند دور او را میگرفتند .

پس‌از ساسانیان و حمله اعراب به ایران بعلت آنکه در هر گوشه یکی سر بحکومت برداشت سپاه منظم نیز ازبین رفت .

سپاه جاودان یکبار دیگردر زمان یعقوب لیث صفاری‌بصورت فدائیانی که بهمراه او بودند تجلی کرد ولی در زمان صفویه که مجددا حکومت ایران به‌اوج و جلال خود رسید سپاه ایران صورت منظمی بخود گرفت و افراد فداکاری چون قزلباشها محافظت شاه را بعهده گرفتند وحتی در زمان شاه اسماعیل صفوی ده نفر از نجیب زادگان و افراد خانواده سلطنت که قزلباش نیز بودند محافظت شاه رابعهده داشتند .

در زمان شاه عباس نیز این شیوه ادامه یافت‌ولی‌مجددا‌پس‌از چند سال از بین رفت ، تاسال ۱۳۲۸ که گردان جاویدان بوجود آمد .

سرسام

تقدیر

جناب آقای دکتر احمدمتین جراح‌ومتخصص اورولوژی نظربا‌ینکه درمدت یکماه جان‌دوبرادر زحمت کش‌عالم‌مطبوعات رانجات‌داده‌اید. وظیفه خودمیدانم که ازطرف خودوخانواده‌ام بالاخص بنمایندگی ازطرف کارگران چاپخانه فردوسی‌ازسر کارتشکرنموده آرزومندم خدای بزرك جنابعالی وتمام پزشکان محترمی که وقت عزیزشانرا برای معالجه ونجات جان مرضی صرف میکنند در کنف عنایت‌خود محفوظ بدارد

ابراهیم فتحعلی‌زاده نجیبی

در آتیه نزدیك

جولی اندرز برنده جایزه اسکار ۱۹۶٤
درفیلم
آمریکائی شدن امیلی
جیمزگارنر ـ ملوین داگلاس ـ جیمز کابرن

«فیلمی ازاین خنده‌دارتر وجود ندارد و هیچ چیزنباید مانع از این شود که شما به تماشای آن بروید».
«روزنامه نیویورك تایمز»

تابستان هرگز

قبل از اینکه هوای گرم وخشك تابستان شما را کلافه کند بفکر نصب کولر ارج باشید کولر ارج با نسیم ملایم خود همیشه هوای خنك تمیز و لطیف بهاری را در اختیار شما میگذارد

کولرهای ارج در ۵ مدل

آگهی مزایده

سازمان برنامه تعداد ۱۳۱۸ قلم لوازم یدکی‌نوماشین فیات و غیره را از طریق مزایده بفروش میرساند .
کسانیکه مایل بشرکت در مزایده باشند میتوانند برای اطلاع از شروط معامله واخذ برك مشخصات همه‌روزه بغیر از ایام تعطیل از ساعت ۸½ الی ۱٤½ بدفتر خدمات‌امور اجرائی واقع‌در خیابان ثریا شماره ۱۳۶ وبرای ملاحظه اجناس مورد مزایده نیز بانبار سازمان برنامه واقع در خیابان قزوین جنب تعمیرگاه ثابت پاسال مراجعه نمایند.
پیشنهاد ها تاآخر وقت‌اداری روزیکشنبه ۱۹ اردیبهشت ماه ٤٤ پذیرفته میشود . کمیسیون مزایده‌درساعت ۹½روزدوشنبه ۲۰ اردیبهشت در قسمت اموال وانبارها تشکیل وورودپیشنهاددهندگان درجلسه آزاد است . الف ۶۰۱
۱ـ۲ ۱ـ۲۵۸۲ سازمان برنامه

ترازوهای زیبا و دقیق اطلس
زینت فروشگاههای درجه یك تهران است
مدلهای متعدد بظرفیتهای مختلف موجود است.
شرکت تجارتی بهروز ـ خیابان نادری ـ تلفن ٤٤۵۳۱
۱ـ۳ ۱ـ۲۰۷٤

آگهی نوبت اول

باطلاع اعضاء محترم سازمان داوطلبان حمایت‌خانواده‌میرساند .
جلسه مجمع عمومی عادی در ساعت پنج‌بعد از ظهر دو شنبه سوم خردادماه ۱۳٤٤ تشکیل میشود .
دستور جلسه انتخاب هیئت‌مدیره .
متمنی است درساعت مقرر درمحل سازمان حضور بهمرسانند .
دبیرسازمان داوطلبان حمایت‌خانواده میناریاحی

گفتگوی تلفنی

راجع به‌بی‌انصافی بعضی از پزشکان که اسباب شرمندگی جامعه پزشکان را فراهم میکنند مطلبی داشتیم که باعث حظ سه‌چهارنفر از خوانندگان‌ما شده بود ، جای تاسف است‌که وقتی به‌پزشکی درمورد افزایش حق «ویزیت» دوکلام بعنوان اعتراض در روزنامه حرفی زده میشود مردم حظ میکنند !

مردم حظ میکنند برای اینکه‌کسی نیست به‌پزشکان برسد وبه آن پزشك محترمی‌که یکمرتبه «ویزیت» خودرا از ده تومان به‌سی‌تومان میرساند ، بدون اینکه دوره تازه‌ای دیده باشد یا معلومات تازه‌ای کسب کرده باشد بخاطر دارم چندی قبل قرار بود برای برقراری وضع ثابتی «نظام پزشکی» ، بوجودآید ولی از آنجاکه دست‌همه‌پزشکان درکاراست، کسی برای‌نظام‌پزشکی پا پیش‌نگذاشته یا اگر گذاشته لنگ‌مانده‌است.

دارو

از پزشکان‌که بگذری نوبت داروخانه ها می‌شود که مع‌التاسف باید عرض‌کنم‌که داروخانه‌ها هم وضع مشخصی ندارند ، اغلب داروخانه‌ها پزشك داروساز ندارند . داروخانه حکم دکان بقالی را پیدا کرده یا اگر بخواهیم شیك‌ترش‌کنیم باید بگوئیم داروخانه ها شده «خرازی» مردم برای یك نسخه باید چندتا داروخانه نور و نزدیك را سر بزنند تا نسخه آنها تکمیل شود ، ولی تا دلتان بخواهد درهمین داروخانه‌ها لوازم آرایش پیدا میشود ، لوازم آرایشی‌که در دکان هربقال و چقال سرگذر یافت میشود .

مساله دیگر تفاوت نرخ بعضی از اقلام داروها است که باید گفت آنکه‌گران‌تر میفروشد ، سودپرستی میکند والا دلیل ندارد یك نوع دارو دراین داروخانه یك قیمت داشته باشد در داروخانه دیگرقیمت دیگر ، آقائی که دیشب تلفن میکرد همین ایراد را داشت ومیگفت:

« من یکسال است‌که دارم برای بچه‌ام شیر «اسما» میخرم و قیمت آن ده‌تومان و پنج ریال بوده ، پریشب چون ساعت‌یازده بود رفتم‌بداروخانه منحصربفرد تهران‌که سرچهارراه پهلوی است شیرخواستم درحالیکه قفسه‌های این داروخانه پراز لوازم آرایش بودگفت شیر نداریم ، از داروخانه جامی بخرید، باز خدا پدرش را بیامرزد تشانی یکی دیگر را داد . فورا به داروخانه جامی مراجعه‌کردم ،کسیکه آنجا بود اول قدری‌سربسر من‌گذاشت بعدکه قوطی شیر را آوردگفت یازده‌تومان می شود، تعجب‌کردم وگفتم چراگران میفروشید گفت ماعشقی هستیم ! گفتم عشقی هستیم یعنی چه ؟گفت یعنی اینکه میتوانیم پنج‌ریال گرانتر از شما وصول‌کنیم ،گفتم . اگر دستگاه‌کنترل کننده عشقی نباشد، شما عشقی نمیشوید ،گفت مارا ازکنترل‌نترسانید، مایه‌آش یك حق وحساب است ! من هیچی نگفتم تا امروزموضوع را باشما درمیان گذاشتم »

بیمارستان

وقتی این آقا درد دلش راگفت وگوشی راگذاشت تلفن زنك زد ویك خانم بنام همایون ! تلفن کرد ، این خانم مطلب مارا تکمیل‌کرد ، چون شکایت از پزشك و داروخانه را داشتیم مانده بود بیمارستان که با درددل خانم همایون آنهم بشرح زیر تکمیل شد.

« میخواهم بدانم نرخ اطاقهای این بیمارستانهای‌خصوصی تابع‌کدام قرار وقانونی است . آیا هرکدام هرچقدرکه دلشان خواست میتوانند از مردم مطالبه‌کنند ؟ یا اینکه این‌پول‌گرفتنها حساب وکتابی هم دارد ؟ درهرصورت از شهرداری انتظار داریم ازگوشت وسبزی‌گذشته به این قبیل نرخها هم توجهی‌کند »

گفتم ، تاآنجاکه من میدانم شهرداری درمورد مبارزه باگرانی گوشت وسبزی ونان کمیتش‌لنك است چه رسد به مبارزه بابیمارستانها که گویا جزو وظائفش‌هم نمیباشد واگر قرار باشد کاری صورت‌گیرد وکنترلی باشد باید وزارت بهداری مداخله‌کند ، از همه اینها‌گذشته بیمارستانها میگویند ما نرخ را خودمان تعیین میکنیم مردم نخواستند سراغ‌ما نیایند خانم همایون جواب داد .»

« البته چون حساب وکتابی درکارنیست اینها میتوانند چنین حرفی بزنند ولی پزشك میتواند بگوید فرضا من برای عمل‌جراحی لوزه هزارتومان میگیرم هرکس‌خواست بمن‌مراجعه کند ، اما نرخ اطاقها باید حساب وکتابی داشته باشد‌نه‌اینکه دربیمارستان مهر برای یك اطاق شبی ۱۴۰ تومان از آدم پول بگیرند »

گفتم انشاءالله مسئولان بیمارستان‌ها این مطلب شمارا میخوانند وخود تصمیم عادلانه‌ای میگیرند .

مالیات

خانم نجم‌آبادی هم که از مشتریان پروپاقرص گفتگوی تلفنی است بعداز چند ماهی باز دیشب سر درد دلش باز شده بود ومیگفت :

«آخر ، یکی توی شهر پیدا نمیشود بدرد من برسد ، قضیه دعوای من با وزارت دارائی اینست‌که چندی قبل برای من اخطاریه آوردندکه فلانی بیاگاوت زائیده ! مالیات بده ، اینطرف و آنطرف زدم‌که من مامای دولتی‌هستم کارمندم ، مطب ندارم ، مالیات‌چی بدهم ، حرفم را کسی گوش نکرد ، رفتند تحقیق کردند دیدند من سابقه گواهی نوزاد نداشته‌ام ، درشهرداری هم نشانه‌ای از پروانه مطب من پیدا نشد ، با اینحال وزارت دارائی پایش را توی یك کفش کرده و میگوید باید مالیات بدهی ، حالا مالیات‌چی از من میخواهند نمیدانم »

یك آقای بامزه ! هم‌که میگفت امضای مرا بگذارید « سیب زمینی خور» درگفتگوی تلفنی‌دیشب اینطور میگفت :

گرانی

« از وقتی که دولت اعلام کرده است . باگران فروشی مبارزه میکند ،کسبه شمیران نرخ سیب‌زمینی راگران کرده‌اند !! لابد باین وسیله مبارز میطلبند !»

گفتم مثل اینکه شهرداری دارد تجدید قوا میکند وقصد دارد واقعا بنفع مردم کاری‌کند باید منتظر بود ودیدکه با سازمان جدید چه‌گلی بسرمردم خواهند زد .

خرابی

نمیدانم چطور شدکه یکمرتبه کار ترمیم‌اسفالت وخرابی خیابانها متوقف ماند درحالیکه تعداد زیادی از خیابانهای شهر هنوز برای مردم غیرقابل استفاده است تاکنون سه‌مرتبه راجع به خرابی اسفالت‌کوچه پررفت وآمد سهیلی روبروی منیریه (امیریه)که راه میان بر است در همین گفتگوی تلفنی مطلب نوشته‌ایم هنوز یکی پیدا نشده کاری بکند ، پل راه‌آهن هم همین وضع را دارد یعنی خراب است و غیرقابل عبور آقای دولت‌آبادی دراین باره میگفت :

« دراینجا که پل راه‌آهن است پدر مردم درمی‌آید ، چند جای پل فرورفتگی پیدا کرده ، خیابان از حالت‌مسطح درآمده پرازقیر و ماهورگشته است ، چون اینجا جنوب‌شهر است باید سالها بهمین وضع بماند ؟»

گفتم انشاءالله وزارت آبادانی ومسکن دست‌اندر کار میشود وتمام خیابانها را سروصورتی میدهد ،گفت ، پس میفرمائید باشیم تا صبح‌دولتمان بدمد ؟گفتم والله چه‌عرض‌کنم فعلا‌که وضع اینطوراست.

نرخ

داشتم مطلب را خاتمه میدادم‌که سروکله‌آقای ف پارسای پیدا شد ، این آقای پارسای ازآن نکته‌سنجها وبونه‌گیرهای روزگار است‌که هرچند وقت یکبار‌بجای تلفن زدن حضورا مصدع میشود .

این آقا میگفت :

« من از شهرداری تقاضا دارم نرخ نان و گوشت را رسما اعلام‌کند تاما حساب کار خودرا بکنیم و بیخودی با نانوا و قصاب طرف نشویم »

گفتم چرا از شهرداری میپرسید بنده حضورتان عرض میکنم، نان بنرخ شهرداری ظاهرا کیلوئی ۷ریال‌ودهشاهی است ولی عملا۱۲ریال صحه‌گذاشته شده است حالا نانوائی قابل تعقیب است‌که از ۱۲ریال گرانتر میفروشد والا تا ۱۲ریال‌کسی کاری بکارش ندارد . درمورد گوشت هم باید توضیح داده شودکه قیمت ونرخ‌گوشت نمیتواندثابت باشد بلکه باتوجه به سیاه‌بهار ، سیاه‌پائیز وکمبود علوفه وبسته‌بودن راهها و نازجوبدارها این نرخ تغییر میکند واین تغییرات تقریبا از « فصل به فصل » به «هفته به هفته» رسیده است ، حالا چطور این تغییرات میتواند قابل‌کنترل باشد ؟ منکه عقلم قد نمیدهد . گفت، اینرا خودم هم میدانستم میخواستم ببینم شهرداری چه میگوید !

د ـ نوالفقاری

عید غدیر ماه (۱۳۴۴)

عصر جمعه بمناسبت عید سعید غدیرخم در مجمع جوانان اسلامی ایران جشنی برپاست ضمنا برای سلامتی ورفع خطر ازجان ذات اقدس ملوکانه دعا میکنیم . **مترجم نظام‌مدنی**

اشتباه

احمد احرار

معاف از چی ؟!

نامه‌ای از آلمان برای حقیر رسیده که در فلان شماره شما نوشته‌اید یك میلیون تومان فرش مسروقه کشف شد و تحقیق بعمل آمدکه این فرشها را شش نفر میدزدیدند و بدستیاری یك بازرگان میفروختند بیکنفر تاجر مقیم خارج . او نیز فرشها را از کشور بیرون می‌آورد و درخارج میفروخت . اسم و عکس آن‌شش نفر اعضای باند را شما ضمن‌خبر خودتان منعکس کرده اید اما هویت بازرگانی که شریك آنها بوده و تاجری‌که فرشها را می فروخته محترمانه مکتوم مانده است . حالا یکنفر فضولباشی گریبان مرا چسبیده که فلانی، چطور وقتی تقی قرزند نقی اهل حسرت‌آباد لولهنگی‌میدزدکسی از افشای نام و هویت و محل سکونت او امتناع ندارد . اما همینکه پای‌قاچاقچیان عمده بمیان می‌آید ، حتی از ذکر نام ایشان خودداری میشود ؟

مثل اینکه بنده‌هم‌فضولباشی دستگاه هستم . چون غالبا این قبیل مسائل را بنده باید جواب بدهم . باری ، در این خیالات بودم که روزنامه رسید و دیدم مصاحبه هفتگی آقای نخست‌وزیر درباره اصلاحات شهر تهران‌چاپ شده است . نامه مفصل آقای فرشچی راکنارگذاشتم وپرداختم باین مصاحبه چراکه از خود میپرسیدم تقصیر من درین‌میانه چیست ؟ دزد بوده‌ام ؟ دزدگیر هستم ؟ فرش قاچاق‌کرده ام ؟ چکاره‌ام‌که جواب آقای‌فرشچی را بدهم درحالیکه ارتباط ایشان بمناسبت اسم فامیلشان بیش‌از بنده است بافرش !

بامطالعه مصاحبه مربوط به اصلاح شهرداری ، متاسفانه مشکل نه فقط حل نشد بلکه مشکل آقای فرشچی برای خود من پیدا شد . زیرا مضمون خبر اینست‌که برای اصلاح‌شهرداری چهارصد کارمند معاف میشوند!

با این کلمه «معاف» تابحال‌ما درجریان نظام‌وظیفه آشنا بودیم. اخیرا معلوم شد برای اینکه سازمانی اصلاح شود عده‌یی از کارمندان آن باید « معاف » شوند .

ضمن این مصاحبه منعکس است‌که : « شهردار تهران در مورد برکناری کارمندان‌گفت: این عمل بدلایل مختلف انجام گرفت. دسته‌ای بسن‌بازنشستگی رسیده بودند و دسته دیگروضع کارشان متناسب با وضع دولت نبود !»

پس از دسته اول‌که بگذریم یکدسته را درتهران از مجازات معاف کرده‌اند ، برای اینکه‌وقتی کسی کارمند دولت بود ووضع کارش هم باوضع دولت‌متناسب نبود در واقع مجرم است، نهایت دولت چون رافت قلبدارد ایشان را معاف‌کرده وبجای آنکه بگوید از مجازات معاف شدند میگوید از خدمت معافشان‌کردیم !

وزیرکشور میگوید : « یکوقت من میخواستم کنتوری را چند متر آنطرفتر نصب کنم. آمدند وگفتند ۱۴۰ تومان پول لازم است . وقتی به شهردار و وزیر آب و برق مراجعه کردم دیدم‌که این حرف صحیح نبود ، فقط می بایستی مبلغ کمی پرداخت. این مشکل برای من حل شد ، اما برای بسیاری از مردم ممکن نیست . مردم برای مفاصا حساب و عوارض دادن روزها معطل می شدند ...»

از پنجاه و چند سال پیش، که همزمان با پیدایش حکومت قانون ، بلدیه قانونی هم در تهران شکل‌گرفت ، غیراز چند دوره معدود مثل دوره‌منطق‌الملك ونایب قلی مردم از دست این شهرداری خون دل خورده‌اند و اشتباه است اگر تصورکنیم با «معاف» کردن عده‌یی، شهرداری اصلاح میشود .

یکوقتی بنده‌درباره شهرداری مطلبی نوشته بودم و یکی از کارمندان شهرداری آمده بود اعتراض میکرد که تو حق‌نداری همه اعضای شهرداری را بیك چوب برانی . بحث مفصلی بین‌ما در گرفت و من گفتم شهرداری تدریجا تبدیل بیك لجنزار شده وکمتر محتمل‌است آدمی عیارش قلب نباشد و بتواند دریك همچو سازمانی دوام بیاورد . او که‌رفت تحقیق‌کردم و معلوم شد خودش از اجله فاسد شهرداری است.

منطقی نیست کسانی را که باعث لجن مال شدن‌شهری مثل تهران شده‌اند بهیچ عنوان‌معاف شوند.درشهرداری اقلیت‌معدودی هست که بخاطر نان شب خود ، باخوب وبد این سازمان سوخته وساخته‌اند. اینها راکنار‌بکشید. بایشان اطمینان وامنیت بدهید وبگذارید پرونده‌یکایك کسانی راکه در ملکوك ساختن ولجن زدن‌شهرداری‌سهم‌موثر داشته‌اند بگشایند ، پرده از اعمالشان بردارند تاشما‌بدانید باچه‌کسانی طرفید. اینهم‌شد حرف که‌کسی بیاید‌یکمعرم‌مردم‌شهری‌را‌بدوشد. جیبش را پرکند و پس از سی چهل سال یابعنوان بازنشستگی یاباسم دیگری اورا از خدمت معاف کنیم .معاف یعنی چه؟!

نهایت ، بشرط اینکه وقتی میخواهید امنای شهرداری را جمع کنید نگذارید ماچرای اسدالله قمی وزال محمد تکرار شود‌کسانی‌که‌کفش وکلاهشان از رشوه وارتشاء است مثل آن دو بزرگوار در صف سکنه‌نجیب بیرون‌دروازه‌قزوین جلوس‌کنند!

نگارش فیصل عوده
پناهنده سیاسی مصر به کشور شاهنشاهی

حکومت سیاه
یا
درمصرچه‌میگذرد

ـ۱۸ـ

مدتی باوحشت وانزجار این‌ابزاری راکه برای جان او وهزاران انسان دیگر تهیه کرده بودندازنظر گذرانید وبهتر آن دید که‌چشمهایش را بازهم رویهم بگذارد ودرآن تاریکی که از این روشنائی وبینائی بهتر است‌زمان رابگذراندو این آلات وادوات‌شیطانی رانبیند اوقتی چشمهایش رابست‌وکمی بفکر فرو رفت باخود‌گفت :

چراچشمهایم را بستم ؟و چرا تا میتوانم ندیددنیها رابینم باین‌هانتکرم وباسرار پنهانی این کوری که‌خیلی ها میخواهند ازآن آگاه گردند بی نبرم ؟ازیرا هیچکس دلش‌نمیخواهد بمیردولی دلش میخواهد باسرار گور وآنچه در تاریکی قبر بریك مرده‌می گذردآگه گردد بفهمد که‌اسرار‌بعد ازحیات چگونه است ؟!

اطاق های شکنجه راهم بایداسرار بعداز حیات نامگذارد ازیرابعد ازاین حیات نوبت بمرك میرسد او این زیستن رابایدلحظه‌ی بین زندگی و مرك محسوب داشت ..!

***

حالا ماموران هم وارد شده دست‌و پای متهم را گرفته کشان کشان به اطاق تاریك مجاوری میبردند .

ای دنیا :وقتی‌انسانی راسرنگون میسازی پیاپی برسرش هم‌میکوبی؟ منهم‌که‌ی دو نیرو برسرشکنجه

...وقتی چشمهایش را میمالید و باطراف اطاق مینگریست وکورکورانه گردادگردش را نظاره میکرد مانند انسانهای فرون وسطائی بود که در دخمه‌های جادوگران و سحاران از دیدن ابزار جادوگری بوحشت افتاده باشند !

*زیرا دستگاه ولوله‌ی تنفیه را که در بیمارستان‌ها‌بکارمیبرند‌مشاهده نمود ولی در این دستگاه با آن دستگاه فرق بسیار دید که ذکرش در اینجا بیمورد است . . .

*گوشیهائی را مانند دو گوشی تلفن دید که منتهی‌الیه‌آن دوشاخه‌ای بود که ببرق اتصال میبافت . . !

*دستگاهی را که مانند کلاه خود سربازان است بدیوار آویخته دیدکه از پشت آن سیمی بطول تقریبا دومتر خارج شده و دوشاخه‌ای در آن قرار داشت که موقع لزوم بپریزبرق‌متصل میشد و این ابزاری که نظرش‌راجلب کرد بسروگوش کسانی که شکنجه میشوند میگذارند تاتوگوش‌ومغزشان صداهای مخوفی که بمغز صدمه‌میزند ایجاد بشود و گاه در قوای عقلانی آن بیچاره‌ها اختلالهائی بوجود بیاورد !

*صندلی دسته‌داری دید که ازهر طرف باپیچ و مهره‌ها و گیره‌های مخصوص که معلوم بود گشادو تنك میشود بشکل مخوفی در گوشه‌ای‌قرار داده بودند .

*مقداری قلاده‌ی سك و زنجیرهای ضخیم را که‌درآخرآن قفل‌وکلیدهائی قرار داشت و بدیوار آویخته بودندنیز دید . . .

*دست‌بندها ، پای‌بندهاو دستگاهی که ستون فقرات را میشکنند مانند کمانی در آن گوشه مشاهده نمود .

*دستگاهی مانند تخم‌مرغ دو نیم شده را دید که بان سیم برق با دو شاخه و کلید متصل بود و در آن حال نتوانست بفهمد این دستگاه‌برای چه شکنجه‌ای است ولی بعدها فهمید که بیضه‌ی انسان را در داخل آن میبندند و با نیروی برق لاستیك‌های داخل آن به بیضه‌ها فشار میاورد که کاش روح انسان از قالب تهی میشد وان شکنجه را تحمل نمیکرد . . .

*مقداری ابزارجراحی‌دیدکه‌شنیده بود با این آلات ناخنهای دست وپا را میکشند و یایك دندان سالم را با بیرحمی از جا میکنند . . .

*سیخ‌هائی را مانند ابزارلحیم‌کاری دید که با برق نوك آن مانند آتش سرخ میشود و بدن انسان را با آن میسوزانند . . .

*ظرفهائی که مانند سینه‌بند وسر بند و همگی دارای سیم برق و کلید و دوشاخه بود باز جلب نظرش رانمود که آنرا هم نشناخت ولی‌بعدها فهمید که این دستگاه را ببدن آدم میبندند و باباز کردن کلید برق قلقلك‌های چندش‌آور میدهند و یا با تغییرکلید آن سوزن‌هائی در داخل آن حرکت میکند که‌ببدن فرو میرود و بیش از یك ثانیه تحملش غیر ممکن است .

*چند طناب با حلقه‌هائی از سقف آویخته دید که فقط یکی از آنرا که قبلا وصفش راشنیده بود تشخیص داد که برای بستن مچ پا و آویختن انسان معلق در هواست . . .

*تلمبه‌ی باد را هم‌دیدکه‌منتهی‌الیه لوله‌ی ان بشکل دیگری بود و این ابزار هم برای باد کردن شکم‌انسان ها است و آن شیطان هائی که در کالبد انسانها رفته‌اند آنرا بهمراه‌ده‌ها ابزار دیگر برای جان او و امثال او ساخته بودند . . .

*و مقادیر زیادی ابزار و ادوات و شیشه‌های دارو راکه‌نتوانست‌تشخیص بدهد مدتی او را بخود مشغول داشت وبا نظاره‌ی آنها و این آلات قتاله دورنمای مرك را مشاهده نمود ...

*همه‌ی این مشاهداتش بیش از ربع‌ساعت بطول نیانجامید که ناگهان درباز شد و افرادی با قیافه‌هائی که برای او تازگی داشتند وارد شدند و گفتند : برخیز .

او توانائی برخاستن نداشت ولی برای اینکه بغرورش لطمه نخورد ازجا برخاست در حالیکه از گیجی بچپ و راست متمایل میشد ونزدیك‌بودبزمین بیافتد ولی بخودش تلقین میکرد که باید مقاومت کند و مقاومت هم کرد و در همان حال پنداشت که حالا میخواهند با آن ابزارهای شکنجه‌او را آزار بدهند ولی او را خارج‌کردند و دوباره از همان راهروهائی که پیش ازبازپرسی آورده بودند بازگردانیدند ووارد محوطه‌ی دوم شدند و در اینجا بازپنداشت که‌شاید دوباره بطرف‌قفس شماره ۴۸ باید برود اما بطرف راست هدایت شد و در سلول شماره ۸۸ اطاق‌نمره که مساحت آن دو متر در یك مترو نمناك و تاریك و کف آن یك تخته حصیر کثیف و پاره افتاده بود راهنمائی شد و گفتند اینجامکان اقامت تواست و ماموری در مدخل این زندان‌مجرد گماردند که مراقب او باشد .

آگهی مزایده اجاره باغات و مرکبات

بنیادپهلوی بهره‌برداری از اشجار مرکبات باغات‌اطراف مهمانخانه ها وویلاهای رامسر و نیز باغات پارك واقع‌در جاده شهسوار ـ رودسر را بمدت چهارسال از طریق مزایده باجاره برگذارمینماید. طالبین میتوانند بامراجعه بقسمت حقوقی بنیادپهلوی واقع‌در خیابان بهار چهارراه تخت جمشیدتاآخروقت اداری روز سه‌شنبه ۲۸ اردیبهشت‌ماه ۱۳۴۴ تسلیم نمایند .

پیشنهادات واصله ساعت ۸ونیم صبح‌روز چهارشنبه۲۹اردیبهشت‌ماه ۱۳۴۴ قرائت خواهد شد . برنده مزایده درصورتی که‌حاضربامضاء قرارداد اجاره نگردد سپرده مربوطه به‌سود بنیاد پهلوی برداشت خواهدشد .بنیاد پهلوی دررد یاقبول پیشنهادات ۱۵ تار است و به‌پیشنهادات فاقد سپرده ترتیب اثرداده نخواهد شد .

آ ـ ۲۵۲۶ ۱ـ۳ بنیادپهلوی

N.Y.K. LINE

خط کشتیرانی ان ـ وای ـ ک

سرویس سریع بین بنادر ایران و ژاپن

بدینوسیله باطلاع میرساند که

کشتی میریو مارو سفر ۲۱ MIRYU MARU V.21

وارد بندر خرمشهر شده وتا چند روز دیگر شروع به تخلیه بارهای وارداتی خود میکند و درضمن تخلیه بار صادراتی بمقصد خاوردور وسانفرانسیسکو نیز قبول میکند.

کشتی میکاسا مارو سفر ۳۵ MIKSA MARU V.35

قرار است در تاریخ ۲۹ اردیبهشت‌ماه وارد بندر خرمشهر شود

خواهشمند است برای اطلاع‌بیشتر و تعیین جابه‌نمایندگی کل درایران مراجعه فرمائید .

شرکت گلف اجنسی (ایران) محدود

تهران ـ خیابان تخت جمشید چهار راه‌بهار تلفن ـ۷۰۳۵۸ ـ ۷۲۳۷۱

خرمشهر ـ خیابان‌چاسبی ـ تلفن ۲۲۷۹ـ۲۲۸۰

بندر شاهپور ـ تلفن شرکت گلف اجنسی

شب تر

سازنده تابلوهای :

نئون و پلاستیك

تلفن ۷۵۰۶۰

شرکت سهامی صنعتی جنرال

سرویس جنرال

خواستگاه برای نصب تابلو و آگهی‌های تجاری جنرال

با تلفن ۶۹۷۲۰۱ و ۴۷۴۸۹ تماس بگیرید

بازگشت جیمز باند

مرد طبانچه‌طلائی

نوشته : یان‌فلمینك

ـ۲۱ـ

دست غول‌آسا

پنج‌گانگستر، (یابعبارت بهتر چهارتن، چون آقای «هندریکز» درتمام مدت میهمانی بی‌اعتنا در گوشه‌ای نشسته بود)گوشهای خودرا بازکرده وبا ولع واشتیاق محو آواز «میله‌آهنی» که توسط ارکستر اجرا میشد گردیده بودند ، گوئی میخواستند یك کلمه آن‌هدر نرود. آواز خوان مشغول خواندن بود که‌چهار دختر قشنگ درحالیکه تقریبا لباس بتن نداشتند وارد صحنه شدند وبطرف تماشاگران پیش آمدند وسپس شروع باجرای رقص کردند. از این برنامه بخصوص لوئی «پارادانیر» و«هال‌گارفینگل» خیلی کیف میکردند. بالاخره‌این قسمت ازبرنامه هم تمام شد وبر میان فریادهای تشویق‌آمیز حضار دخترها صحنه‌را ترك گفتند ، چراغ‌ها خاموش شد و فقط نقطه‌های مدوری برکف صحنه دیده میشد. در این موقع نوازنده جاز از محل خود بتنهائی ضرب بسیار تندی را شروع کرد، مانند آنکه دچار سرسام شده است .آنگاه در صحنه باز وبسته شد وناگهان‌شیئ عجیب وارد صحنه شدونور چراغ‌ها روی آن افتاد.

این شیئی عجیب دست بسیار بزرگی بود که ارتفاع آن بده متر میرسید و پوششی از چرم سیاه آنرا فرا گرفته بود، دست بحالت نیمه‌باز ساخته شده وشست وانگشتان آن چنان بود که گوئی دراز شده‌اند تاچیزی رادرمیان گیرند. در این موقع نوازنده جاز بازهم ضرب آهنگ خودرا تندتر کرد ودر عقب صحنه باز شد.

دختری بسیار زیبا به آرامی بدرون خزیدو پس از آنکه اندکی در تاریکی توقف کرد، خرامان خرامان بسوی قسمتی از صحنه‌که‌با نور چراغ مانند روز روشن بود جلو آمد وشروع برقص شکم کردو بدن خودرا بطریقی بسیار هوس انگیز تکان میداد . دخترك چینی بود وپوست بدنش باکرم مخصوص برق عجیبی پیدا کرده بود. در زمینه سیاه عقب صحنه دخترك به سپیدی مرمر میدرخشید .اوشروع به‌رقص در اطراف دست غول‌آسا کرد وسپس در حالیکه حرکات موزونی بخود میداد ابتدا یکی از انگشتان آنرا با دست وبازوان خویش گرفت وسپس به‌آرامی بکف دست لغزید . حرکات دلفریب او در کف دست همچنان ادامه داشت. آنگاه شروع ببالا رفتن از انگشت‌ها کرد وروی هریك از انگشت‌ها برقص خویش ، که بحرکات مارشبیه بود ادامه میداد. حرکات بدن دخترك‌روی زمینه سیاه دست عظیم بقدری جالب وتماشائی بودکه حتی «اسکارامانگا» ،که از ابتدا توجهی به‌برنامه نداشت بادقت بتماشای آن مشغول شد و برای‌آنکه بهتر ببیند چشمان خودرا تنك کرده بود . پس از مدتی اینجا ضرب جاز بتدریج کم شد ودخترك که اینك برقص روی شست دست مشغول بود بتدریج ازآن پائین آمد ودر حالیکه آخرین حرکات جالب‌خودرا انجام میداد از در خروجی صحنه خارج گردید.

روی بطری آبجو

نمایش بپایان رسید وچراغ ها روشن شدند تمام حضار ، از جمله «جیمزباند» بشدت‌برای‌هنرپیشه‌هابراز احساسات‌میکردند «اسکارامانگا» رئیس دسته ارکستر را خواست ودر حالیکه چك دیگری را از جیب خود در آورده وباو میداد چیزی در گوشش گفت. بنظر جیمزباندرسید که‌رئیس دسته ارکستر مامور شده بود معشوقه آن شب اورا انتخاب کند .

سپس نوبت نمایش‌های تماشائی دیگر رسید، از جمله‌عملیات اکروبات برفراز دوبطری آبجو که کف صحنه گذاشته بودند توسط یك دختر زیبای دیگر ورقص برهنه توسط همان دختری‌که «جیمزباند» کلاه اورا هدف گلوله قرار داده بود. این رقص دوباره توجه حضاررا جلب کرد. آنگاه نوبت رقص دستجمعی ۶دختر زیبای چینی رسیدو پس از پایان آن دخترها بطرف حضار آمده آنها را برقص دونفری دعوت کردند.

«اسکارامانگا» و «هندریکز» با خشونت تقاضای دخترها رارد نمودند و «جیمزباند» با دودختری که بدون مصاحب مانده بودند مشغول صحبت شد. اوگیلاسهای شامپانی آنانرا پرکرد و فهمیدکه اسم یکی از آنها «مروارید» ودیگری «زیبا» است . «باند» ودخترها ضمن گفتگو وخوردن شامپانی ، رقص چهار گانگستر را با۶ دختر چینی تماشا میکردند . گانگسترها روی دخترها خم شده و مانند خرسی که طعمه لذیذی بچنك آورده باشد به آهنگ موزیك باآنها شلنك تخته میانداختند کاملا روشن بود که صحنه با وضع فضیحت باری پایان خواهد یافت. «جیمزباند» بدخترها گفت که میخواهد بدستشوئی برود واز یك لحظه کوتاه ،که «اسکارامانگا» جای دیگری رانگاه میکرد استفاده نموده از سالن خارج شد، اما در همان حال‌که از دربیرون میرفت، متوجه شد نگاههای سردوبیروح آقای «هندریکز» که از اول شب مانند آن بود جائی رانمی‌بیند ،چنان باو خیره‌شده که‌گوئی میخواهد باچشمانش اورا خشك کند.

وقتی «باند» باطاقش رسید نیمه شب‌بود. پنجره‌های اطاقش را بسته ودستگاه تهویه را روشن کرده بودند . دستگاه تهویه را بست وپنجره‌ها رابازکرد وآنوقت در حالیکه کاملا آرام وراضی بنظر میرسید دوش گرفت و به‌بستر رفت.

کابوس

دربستر «جیمزباند» در باره نمایشی که باطپانچه «اسکارامانگا» داده بود فکر کرد واندکی ناراحت شد، اما پیش خود گفت بهرحال این مانور احمقانه باید انجام میشد .«باند»بزودی بخواب رفت اما در خواب دید که سه هیولای سیاه‌پوش که از چشمان آنان برق قرمز رنگی ساطع است جسم بزرك وبیقواره‌ای را در زیرنور ماه بطرف آبهای تیره دریا میکشند .صدای برخورد دندانهای سفید وتق‌تق استخوانهای بدن آنها چنان سروصدائی براه‌انداخته بودکه«جیمزباند» ناگهان از خواب پرید. او بصفحه شبنمای ساعت خود نگاه کرد. ساعت ۳،۳۰ دقیقه بامداد بود. «جیمزباند» دید پرده اطاق اوبه‌آرامی تکان میخورد. از زیر بالش طپانچه‌اش را بیرون کشید وبا احتیاط از بستر خارج‌شده در حالیکه پشتش بدیوار بود، بسوی پرده‌خزید. بمحض آنکه به‌پرده رسید بایك تکان آنرا بعقب زد، وناگهان موجی ازموهای طلائی که زیر پرتو مهتابی که از پنجره بداخل افتاده‌بود «ماری گودنایت» محبوب زیبایش باصدائی آهسته گفت :

عزیزم .زودباش بمن کمك کن تا داخل شوم!

ونقره‌ای بنظر میرسید روی دستهایش ریخت.

جنابان آقایان ابوالقاسم قاضی‌زاده رئیس‌جامعه‌لیسانسیه‌ها ومصطفی‌پیروزیان دبیرجامعه لیسانسیه‌های‌کادراداری‌دولت

بدینوسیله از اقدامات خستگی‌ناپذیر آن جنابان درراه متعادل ساختن حقوق لیسانسیه های کادر اداری تقدیر میشود . امید است سعی‌وکوششی که دررفع تبعیض‌موجود مبذول خواهید داشت همواره قرین موفقیت باشد .

دکتر ها و لیسانسیه های وزارت کشور ـ دکترعلاءالدین اعظم زنگنه معاون اداری وزارت کشور ـ ابراهیم خلیل حشمتی بازرس عالی ـ دکتر نصرالله هنجنی مدیر کل نظارت بهبود شهرداری ـ دکتر جواد اعتمادی مدیرکل انتظامی ـ حمید اسعد رزم‌آرا مدیرکل بازرسی ـ قدرت‌الله خدایاری مدیرکل امور اداری ـ معزالدین غفاری مدیر کل سیاسی ـ مرتضی ورزی مدیرکل طرحها وبررسیها ـ فرج‌الله آرام مدیرکل مالی .

از: شریف مشگین

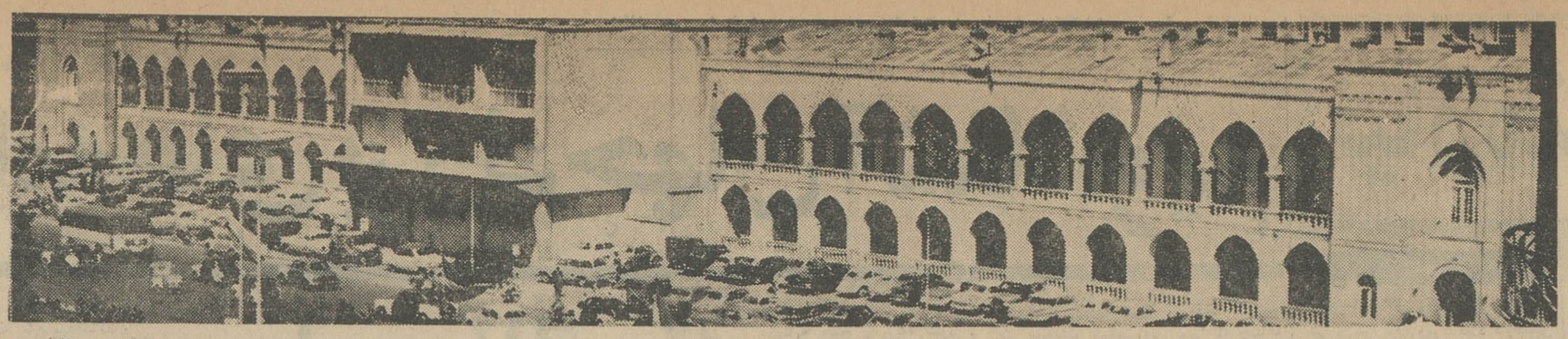

تاریخچه شهرداری تهران، بمناسبت تجدید سازمان شهرداری

از احتسابیه و بلدیه تا شهرداری

شهرداری تهران در طول چهل و سه سال عمر ۲۱ شهردار داشته است

مهمترین اخبار روز تهران را، این روزها در شهرداری تهران باید جستجو کرد، در عمارت شهرداری تهران، باآن ساختمان عجیب و غریبش که نیمی بسبك معماری قرون‌وسطی، با اجر و طاقهای متعدد نمای بیرونی، ونیمی دیگر بشکل تالارهای مدرن امروزی با بتون‌آرمه ساخته شده، غوغائی‌است. جمعی رااز خدمت معاف کرده‌اند، عده‌ای بازنشسته شده‌اند وجمعی دیگر میز و صندلی عوض می‌کنند.

این شهرداری تهران، با تشکیلات عریض و طویل آن وبا همه گرفتاریهای آن، وبا این خصوصیت که بزرگترین مرکز مراجعات مردم تهران است، با وظایفی که‌همه مردم شب وروز انجام آنرا میخواهند و انجام یا عدم انجامشان را خیلی زودلمس میکنند، داستان جالبی دارد. داستانی که‌از «احتسابیه‌و بلدیه»، ازکنار خندقهای تهران باستان شروع میشود و بر شهرداری، که‌امروز در حال دگرگون کردن تشکیلات و وظایف آن‌هستند، ختم میگردد.. ... وپیش از آنکه به«احتسابیه» و«بلدیه» برسیم بدنیست بدانیم که تاریخچه تهران چیست؟

● تاریخچه تهران

آنچه‌از آثار و حفریات باستانی استنباط میگردد شهر تهران قبل از اسلام بصورت یك آبادی کوچك‌وجود داشته است، لیکن اطلاعات جامع و کاملی از چگونگی عمران و آبادی آن دردست نیست.

آثار البلاد قزوینی مینویسد: در دوران بعد از اسلام تهران آبادی مصفائی دردامنه البرزاست که مردم آن‌در منازلی که‌درزیر زمین حفرشده سکونت دادند.

یاقوت حموی درمعجم‌البلدان می‌گوید: تهران از قراءری است وفاصله آن تاشهر ری دو فرسنك میباشد. این مورخ مینویسد تهران قریه بزرگی است که ساختمانهای آنرا بیشتر در زیر زمین ساخته‌اند و این آبادی بدوازده محله تقسیم میشود. باغات وبوستانهای زیاد دارد. تهرانیها با گاو زراعت نمیکنند، وزراعت آنها بیشتر با دست‌وبیل است.

ابویحیی زکریا ابن‌محمدبن محمود انصاری، در عجایب البلدان که آنرا قبل‌از ۶۸۲ هجری تالیف کرده درباره تهران می‌نویسد: تهران قریه ایست معظم جزوایالت ری دارای باغات زیاد وخانه‌های سرداب‌مانند!

حمدالله مستوفی در نزهت‌القلوب که بسال ۷۱۳ هجری تالیف کرده می‌نویسد: تهران قصبه‌ایست معتبر و هوایش خوشتر ازری و درحاصل مانند ری ودر ماقبل یعنی‌قبل‌از آن تاریخ دهی بوده واهل آنجا کثرت عظیم داشته‌اند زینةالمجالس مینویسد: شهرری‌اززمان‌قتل‌عام‌مغول تاکنون‌خراب مانده واکنون تهران و ورامین شهر آنجا باقیست ولی آب وهوای تهران از سایر ولایات‌ری نیکوتر است.

● باروی تهران

شاه طهماسب صفوی درسنه ۹۶۱ هجری حکم کردکه‌باروئی دورا دور تهران بسازندو بطوری که‌نوشته‌اند طول این بارو شش هزار گرم (قدم)بوده است و بعدها سوره های مبارکه قران یعنی یکصدو چهارده برج دراین باروه برج ساختند.

تهران پایتخت میشود

روزیکشنبه یازدهم جمادی‌الاول سنه ۱۲۰۰ هجری‌که مصادف‌با نوروز بود آقا محمدشاه قاجار درتهران برتخت سلطنت جلوس کرد و سکه زد و شهر تهران را دارالخلافه خواند از آنروز تهران‌رسماپایتخت ایران‌شناخته شد.

«ژاك‌موریه» درسفرنامه خود که بسال ۱۲۲۲ هجری بتهران آمده تهران را چنین توصیف میکند. پایتخت ایران تهران است و طول باروی دور شهرچهار میل ونیم است. این شهرشش دروازه داردکه اطراف آنها را کاشی‌کاری کرده‌اند. شهر تهران به بزرگی شیراز است لکن عمارات آن بمراتب کمتر است، عمارات تهران‌خوب‌نیست زیرا غالبا با خشت خام بناشده وشباهت آن بابنیه عالی‌کمتر است. تنها بنائی‌که قابل‌ذکر است بنای مسجد شاه است و غیراز این مسجد درتهران‌شش مسجد کوچکترهم هست. تهران ۱۵۰ حمام و ۱۵۰ کاروانسرا و و دو میدان بزرك دارد که یکی در ارك و دیگری در شهر است.

دو عمارت ییلاقی سلطنتی دارد یکی قصر قاجار ویکی‌نگارستان که تازه بنا مینمایند.

سازمان احتسابیه

در زمان سلطنت ناصرالدین شاه جمعیت‌شهرتهران بطوریکه‌معتمدالدوله فرهاد میرزا درجام جم نوشته است تخمینا یکصدوپنجاه هزار نفر بود و چون برج وباروی های دوران صفویه شهر را محدود ساخته بود. ناصرالدین میرزا، عیسی وزیر را مامور ساخت که برای شهر تهران نقشه‌ای در نظر گرفته وبا وسعت بیشتری در اطراف شهر خندقهای جدیدی حفر کند. میرزا عیسی وزیر با همکاری یکنفر مهندس فرانسوی بنام «اهلو» نقشه‌ای برای حدود تهران طرح کرد وبا این طرح اراضی وسیعی داخل شهر قرار گرفت.

شهر تهران مجددا با خندقهائی محصورگردید، ارتباط داخل شهر با خارج آن بوسیله دوازده، دروازه تامین میگردید دروازه های تهران عبارت بود از سه دروازه در شمال بنام های دروازه دولت، دروازه یوسف‌آباد دروازه شمیران.

درشرق دروازه خراسان، دروازه دولاب دوشان تپه.

درغرب دروازه باغشاه، دروازه قزوین، دروازه گمرك.

درجنوب دروازه غار، دروازه، دروازه حضرت‌عبدالعظیم.

محلات معروف تهران عبارت بودند از: سنگلج، چاله میدان، چاله حصار، عود لاجان، سربولك، خانی‌آباد، قنات‌آباد، پاچنار، دروازه قزوین گارد ماشین، باجمالوها، گودزنبورك خانه، صابون پزخانه، بازار ارك‌و خیابان های معروف عبارت بود از: علاءالدوله، عین الدوله، لاله‌زار، امیریه، ناصریه، چراغ‌گاز، باب همایون، گمرك، باغشاه، خراسان، آبشار و دردار.

در این هنگام ناصرالدین شاه نخستین سازمان اسمی بلدیه را بنام (احتسابیه) دایر کرد.

مقرر بود نظافت و رفت وروب وامور شهربعهده‌این سازمان گذاشته شود در راس این سازمان که بسیار ابتدائی و مختصر بود میرزا محمد حسین خان شیبانی بسمت نایب احتسابیه قرارداشت و چنداحتساب که همان رفتگر امروزی است در اختیار این سازمان بود که نظافت خیابانهای‌باب‌همایون و ارك را بعهده داشتند.

قبل از تاسیس سازمان احتسابیه امور شهر تهران را بیگلربیگی هاو داروغه ها اداره میکردند.

● تشکیلات بلدیه

در زمان‌مظفرالدین شاه‌برای نخستین بارتشکیلاتی‌بنام بلدیه تاسیس گردید که محل آن روبروی سبزه میدان و در ساختمانی که بنام «خیام‌خانه» و «چادر خانه» نامیده میشد مستقر گردید و مدتها ریاست آنرا عمادالدوله منوچهر میرزا دولتشاهی بعهده داشت. این تشکیلات نیز در حقیقت همان سازمان احتسابیه بود و فقط محل آن ثابت شده و نام آن تغییر یافته بود.

● نخستین قانون بلدی

در دوران احمد شاه که وجود تشکیلات مجهزی‌برای‌اداره امورشهر تهران مانند سایر ممالك احساس میشد به پیشنهاد آزادیخواهان صدر مشروطیت‌قانونی‌جهت تشکیل‌سازمان شهرداری تهران تدوین گردید که در ۱۰۸ ماده در تاریخ ۲۰ ربیع‌الثانی ۱۳۲۵ قمری بنام «قانون بلدیه» به تصویب رسید. لکن این قانون به مرحله اجراو عمل درنیامد تا آنکه کودتای ۱۲۹۹ روی داد.

پس از کودتا اقدامات ثمربخشی در تهران وایران صورت گرفت، قبل ازآنسال‌درتهران بعلت نبودن‌بهداشت امنیت و نظام اجتماعی ـ هر چند سال یکبار، بیماری وبا و قحطی بوجود میآمد و تلفات سنگینی وارد میساخت‌خیابانهای معدود و منحصر تهران و کوچه های پر پیچ و خم این شهر در زمستانها باتلاقی میشد و رفت و آمد در زمستانها و فصول بارندگی بسیار مشکل میگردید.

تا آنزمان شبها تهران تاریك بود و در معابر فانوس روشن میکردند، هر روز غروب ماموران فانوس هارا روشن میکردند و بامدادان آنها را خاموش میکردند. در دوران سلطنت ناصرالدین شاه یك کارخانه گاز در تهران دایر گردید که محل آن در خیابان چراغ برق امروز چراغ‌گاز آنروز نام داشت نصب گردید. این کارخانه فقط چراغ خیابانهای‌ارك، لاله‌زار، ناصریه، باب همایون را روشن میساخت و باز در همان‌دوران سلطنت مظفرالدین شاه حاج امین‌الضرب در محل کارخانه چراغ گاز، کارخانه‌چراغ‌برق‌دایرکرد وروشنایی این برق نیز محدود به خیابان های فوق‌الذکر بودو فقط چندساعت دراوایل شب روشن میشد.

در این‌موقع آب‌مورد احتیاج‌یکصد و پنجاه هزار نفر ساکنان تهران به وسیله چند رشته قنات خصوصی‌و عمومی و وقفی تامین میگردید

● بلدیه رسمی

بلا فاصله پس از کودتای ۱۲۹۹ یکی از اقدامات اساسی که انجام گرفت تاسیس بلدیه رسمی و قانونی تهران بود و کفالت آنرا آقای سید ضیاءالدین طباطبائی بعهده‌داشت.

تشکیلات و سازمان جدید شهرداری‌آنزمان‌در محل‌توپخانه «میدان سپه» و در همین ساختمان فعلی شهرداری‌مستقر گردید و ساختمان توپخانه پس از تعمیرات اساسی به بلدیه تهران واگذار شدوشالوده آن بر اساس صحیح آنزمان بنیان گذارده‌شد. بلدیه‌تهران‌براساس قانون بلدی سال ۱۳۲۵ سازمان یافت و در پنجم ثور ۱۳۰۰ طی تصویب نامه‌ای اداره صحیه و معاونت عمومی بلدیه تهران نیزتاسیس گردید که معاونت عمومی و بهداشتی شهر تهران را بعهده داشت در سوم دلو ۱۳۰۳ شمسی قانون دیگری برای تکمیل سازمان شهرداری و سپس در سال ۱۳۰۴ قانون جامعتری بنام قانون بلدیه در ۷۰ماده ازتصویب مجلس‌گذشت و سرانجام قانون کامل دیگری در سوم خرداد ماه ۱۳۰۹ وظایف‌ومسئولیت‌های‌شهرداری را بدرستی معلوم و مشخص کرد.

● اقدامات اساسی

در دوران سلطنت شاهنشاه فقید اقدامات عمرانی اساسی برای‌تهران انجام شد و خندقهای اطراف تهران رابرکردند. همین خیابان شاهرضا فعلی خندق‌شمالی تهران بود وتهران باین وسیله اززنجیری که برگرداگرد آن کشیده شده رهائی یافت.

برای تامین آب تهران بدستور شاهنشاه فقید آب رودخانه کرج‌را بوسیله کانال‌بتهران آوردند وبرنامه های شهرسازی تنظیم‌شدو شهرداری پیش آهنك تحول گردید و بنای ساختمان های جدید بجای ابنیه خشت و گلی آغاز گردید.

در گورستان حسن آباد اداره‌آتش نشانی، در سر قبرآقا میدانها ودر آب‌انبار قاسم خان شیر خوارگاه شهرداری احداث شد. در تهران بیمارستان وتیمارستان دایر گردید و ساختمان مدارس و وزارت خانه‌ها و دانشگاه آغاز گردید.

شهرداران تهران

در طول مدت چهل سال تاریخ حیات شهرداری سی و یك شهردار امور شهر تهران را اداره کرده‌اند ازاین عده شش نفرشان بدرود حیات گفته و بقیه در قید حیات هستند.

● شهرداری فعلی

پیش از تغییرات جدید، شهرداری تهران هفت هزار نفر حقوق بگیر داشت. ازاین عده سه هزار وسیصد نفر رفتگر ها هستند که صدی ده آنهارا نایب ها تشکیل میدهند وبقیه افرادی هستند که بسمت ماموران ادارات مختلف شهرداری‌و آتش‌نشانی بهداری، کشتارگاه و گورستان در شهرداری کار میکنند.

جمعا ۱۹٫۵ درصددرآمد شهرداری صرف پرداخت حقوق این کارمندان میشود که در حدود سی و دومیلیون تومان درسال میشود.

بقیه در صفحه ۱۱

چندتن از کسانی که در چهل سال اخیر بر کرسی شهرداری تکیه‌زده‌اند

تیمسار بوذرجمهری

صوراسرافیل

سید ضیاءالدین طباطبائی

ذوالفقاری

موسی مهام

دکتر شادمان

شهرداران تهران از بدو تاسیس شهرداری

تهران از بدو تاسیس تاکنون ۳۱ شهردار بشرح زیر داشته است.

سید ضیاءالدین طباطبائی، دکتر فسا، سرلشکر کریم بوذرجمهری، قاسم صوراسرافیل مصطفی قلی‌رام، سرتیپ‌هوشمند محمودنریمان، عباسقلی گلشائیان دکتر محمد سجادی، دکترفاطمی حسام‌الدین دولت‌آبادی، دکتر مهدی نامدار، محمود مهران، ارسلان خلعتبری، علی اصغر فروزان، دکتر محمد خلعتبری، فضل‌اله بهرامی، مهدی مشایخی، سیدعلی نصر، نصرت‌اله امینی، سرتیپ صفاری، غلامحسین ابتهاج، نصرت‌اله‌منتصر، سرلشکر محمود دولو، موسی مهام، ناصر ذوالفقاری، فتح‌اله فرود، دکتر محسن نصر، احمد نفیسی، توانا سرپرست موقت، دکتر ضیاءالدین شادمان.

حل جدول شماره ۲۹۴۴

	۱	۲	۳	۴	۵	۶	۷	۸	۹	۱۰	۱۱
۱	ه	ر	ت	ا	ن	س	ی	ا	■	ل	ج
۲	ا	ط	و	■	ک	ا	ل	■	د	ی	ن
۳	■	ل	ب	ن	ا	ن	■	د	ر	ن	گ
۴	ج	■	ه	م	ر	■	ز	ی	ن	■	ج
۵	م	س	■	ک	س	ر	ب	و	د	ج	ه
۶	ی	م	ن	■	ت	ب	ا	■	ه	و	ا
۷	ع	ر	ق	ک	ا	س	ن	ی	■	ر	ن
۸	ج	■	ا	ت	ن	■	د	و	ر	■	ی
۹	ه	ن	د	ی	■	ف	ر	ز	ی	ن	■
۱۰	ا	م	ی	■	ج	ن	ا	■	ک	ی	د
۱۱	ت	ا	■	ت	ر	ا	ز	ن	ا	م	ه

جدول کلمات متقاطع شماره ۲۹۴۶

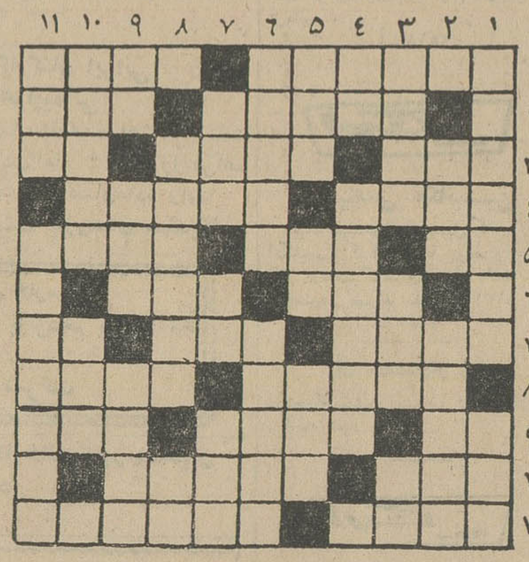

افقی: ۱ـ پرنده‌ای که خوراکش را فقط سرمیز اعیان توان یافت ـ سازمان پیمان مرکزی ۲ـ از دانه های عطر آگین برای شیرینی و بستنی و امثالهم ـ از درختان‌سرسبز ۳ـ اگربربال‌آن‌سوار شوندبسرعت برق راه‌میپیماید ـ وقتی بازار چنین باشد فغان وزاری کاسب به‌آسمان میرسد ـ حیوان وحشی ۴ـ عاقبت برسر دار خواهد رفت ـ ازمشروبات فرنگی ۵ـ یکی از فنون ـ مقامی خالی از مزاحمت اغیار ـ پارچه ابریشمی ۶ـ از اعضاء مهم بدن که میگویند در ایران‌خیلی‌خراب‌است ـ دشمن ملخ ۷ـ اسب ازکار افتاده را گویند ـ نقطه مخالف مهر ـ بالا نشین ۸ـ سخنان جفنك وبی اساس ـ در اطراف متن می نشیند ۹ـ مغزش پارسنك می برد ـ هم بادمجانش شهرت دارد هم کدو ـ روی تاریك‌جهان ۱۰ـ طایفه وقبیله ـ واحد مقیاس حرارت ۱۱ ـ چون بگسلد بی بندو باری می آورد ـ معروف ترین سنفنی شوبرت.

عمودی: ۱ـ از چفت‌و بست‌های لباس ـ اگر برآتش‌بگذارید البته می پزد ۲ـ فرنگی در آن میرودو استحمام‌میکند ـ کارگاه هنرمند ۳ـ فرو بردن ـ ازخودراضی بودن و غرور داشتن ـ حرف نفی ۴ـ تکراریك‌حرف ـ اپرای‌معروفی ازیوچینی ۵ـ قریه‌ای در نزدیکی تهران ـ سوغاتی که سالی دوسه بار از پاریس برای‌همه جهان فرستاده میشود ـ در مازندران چشمه آب معدنی دارد ۶ـ از پایتخت های اروپا ـ پنهان داشتن ۷ـ قرار است در آنجا هم سدی برپا کنند ـ عددماه ـ حرف‌استثناء ۸ـ کنگره سردیوار ـ وارونه‌تر است بدون آنکه خشك باشد ۹ـ منقار شکسته ـ جای سکونت‌و عبادت راهبان ـ دردناك ۱۰ـ ادب کردن ـ زهرناك ۱۱ـ شادی و طرب ـ بیت‌المقدس.

نان گلوتن

مخصوص اشخاص قندی وکسانی که رژیم غذائی دارند ـ مرکز فروش انواع تستهای بی نمك و بانمك و انواع شیرینی ـ سفارشات برای تهیه انواع نانها پذیرفته میشود

خیابان شاه روبروی یغما ـ تلفن ۶۶۹۱۴

لوازم یدکی ارزان
سرویس سیار از
مزایای بیشمار
تراکتور فامولوس است

تراکتور فامولوس ۴۰ اسب
نقد ۱۴۰۰۰۰ ریال
اقساط ۱۷۰۰۰۰ ریال

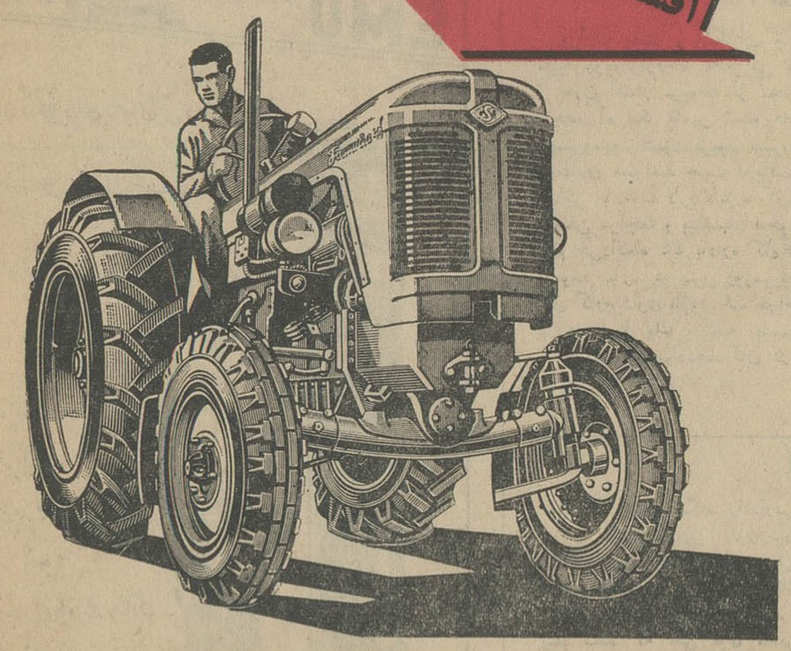

نمایندگی کل در ایران: شرکت سهامی ماشین آلات ایران خیابان شاهرضا روبروی بیمارستان زنان

۶ـ۷ـ۸ اردیبهشت ۱۳۴۴
نمایشگاه غذائی دانمارك
در
هتل ونک
نمایش پالتوهای پوست اسکاندیناوی
توسط مانکن های زیبای کپنهاك
و آواز های‌محلی کریازده‌نفره‌اس.آس.اس
با همراهی
غذا و مشروب عالی دانمارکی
بهای بلیط برای هر نفر ۵۰۰ ریال

آ ـ ۲۴۳۸ ۱ـ۲

آگهی دادگاه شهرستان بندرعباس

دادگاه بخش بندر عباس بدادگاه شهرستان تبدیل و ازتاریخ ۱۵ فروردین ماه ۴۴ رسما شروع بکار کرده است. الف ۵۲۷
ازطرف وزیر دادگستری
آ ـ ۲۲۵۶ ۱ـ۳

کافه رستوران تریا (کاشانه)
خوراکهای لذیذ گرم وسرد همراه بافیلم های موزیکال و رقص
قنادی تریا
بهترین شیرینی‌های ایرانی و فرنگی
خیابان شاهرضا ـ نزدیك سینما رویال ـ تلفن ۶۹۷۰۴

ترجمه و تنظیم : دکتر حمیدنطقی

باروزنامه‌های بزرگ جهان آشناشویم

Le Monde

بحث درباره ثبوت اهمیت مطبوعات ،وبخصوص روزنامه های بزرگ جهان بحثی غیرضروری بشمار میرود، چه اینک کمتر خواننده‌ای وجوددارد که از تاثیر عظیم مطبوعات بروقایع جاری جهان بی اطلاع باشد. آنچه را که ما میخواهیم از این هفته آغاز کنیم ، شناساندن مطبوعات بزرگ جهان به ـ خوانندگان ونحوه تاسیس، کار ومشی آنان است .

درسراسر جهان، هر روز روزنامه های بزرگ، بدون آنکه حتی خود مردم متوجه باشند، قسمتی از افکار، عقایدونظرات آنان را شکل میدهند .

غالب مردم جهان بااسامی روزنامه هائی نظیر تایمز،نیویورک تایمز، پراودا، لوموند و غیره آشنائی دارند، اماکمتر کسی باسازمان ،تشکیلات چگونگی پیدایش وهدف‌های این غول‌های افکار عمومی ساز و تعیین کنندگان واقعی بسیاری از سیاست های‌جهانی آشناست .

روزنامه متنفذ تایمز ،چاپ لندن ، ازچندی قبل وظیفه‌انجام این شناسائی رابعهده گرفته ودرتنظیم سلسله مقالاتی که تحت عنوان «باروزنامه های بزرگ جهان آشنا شویم» بنظر خوانندگان میرسد ، از بررسی های‌آن روزنامه استفاده شده است. ازاین پس هر پنجشنبه خوانندگان اطلاعات بایکی از روزنامه های‌بزرگ دنیا آشنا خواهند شد .

روزنامه تایمز بررسی خود را ازروزنامه «لوموند» آغاز کرده‌است . مانیز ابتدا بسراغ این روزنامه میرویم .

درفرانسه جمهوری سوم روزنامه‌ای بودکه تصور میرفت چون صخره‌ای استوار دربرابر امواج حوادث‌هموازه مقاومت خواهدکرد واز آزمایش‌آتش وآب پیروز و موفق‌بیرون خواهدآمد لکن باواژگون شدن جمهوری سوم، «لوتان»نیز ـ که بنظر برخی ها بمثابه مظهر آن بود ـ ازمیان رفتو در۱۹۴۴ «لوموند» بجای آن نشست .

اکنون بیست سال ازآن تاریخ یگذرد و «لوموند »دامن خویش را ازچنگال نفوذهای مالی و سیاسی رهانیده است .

آقای هوبربوو ـ مری دراین‌مدت چنان‌کرده که‌لوموندا ستقلال‌وشخصیت واهمیتی بسزا یافته است . مدتها شیوه‌ی نگارش و طرز تفسیروقایع‌در آن‌چنان بود که درخارج ازفرانسه، بغلط، عقاید و نظرات «لوموند»رانظر رسمی دولت فرانسه تلقی میکردند. لکن آقای بوو ـ مری درداخل بامدعیان سرسختی درافتاده‌بود وباامضای‌مستعار «سیریوس» قلمفرسائی میکرد .

نخست حملات از دست چپ‌آغاز شد . «لوموند» متهم بود که ارگان تراست‌ها است . دیری نپائید که‌از جانب راست نیز حمله شروع شد. ژنرالها شایع کردند که «لوموند» محفیانه باکمونیست ها سروسری‌دارد ودرجنگهای هندوچین والجزیره‌خراب کاری و اخلال میکند . چرا که «لوموند» هوادار پایان جنگ‌درآسیا وافریقا بود .دروا قعه ترعه سوئز از عملیات جنگی طرفداری کرد. بدیهی است هرزمان مدعیانی در کاربودند که برآن میتاختند وبازار مبارزه‌قلمی‌را همچنان گرم میداشتند .

دردوره‌ای که «لوموند» هوادار «بیطرفی» فرانسه شدوباپیمان آتلانتیک مخالفت کردوبا آمریکا رفتاری نظیر رفتار کنونی ژنرالدوگل درپیش گرفت بحران‌فرا رسید .

سردبیر «لوموند »درآن روزگار چنین نوشت :«همانگونه که‌از تخم مرغ جوجه درمیاید، ازپیمان آتلانتیک هم‌بناچار آلمانی مسلح بیرون خواهد آمد» لکن فرانسه ، برپیمان آتلانتیک صحه‌نهاد .

درمقابل این‌شکست آقای‌بوو ـ مری ازکارخویش استعفا داد .

«لوموند» مهر برلب نهاد و این سکوت و تغییر روش‌خوانندگان را ناراحت ودچار تشتت ساخت. استعفای سردبیر را نپذیرفتند. اوبرسرکار ماندودرمیان یاران خویش برای‌آزادی بیان واظهار عقیده بمبارزه برخاست اومتکی بدوستی و صداقت کارکنان روزنامه‌است . کارکنان «لوموند» در روزنامه شریکند. شهرت ونیکنامی بوو ـ مری بحدی‌رسید که‌در دانشگاه‌ها وطبقات مختلف خوانندگان «لوموند» جنب و جوشی پدیدآمد ،اجتماعاتی برای‌طرفداری از مبارزه «لوموند»برای آزادی‌سخن تشکیل شد .

اعتماد خوانندگان ، که اینک بطور قطع جلب شده بود، لوموند را ازنابودی رهانید .اکنون «لوموند » موسسه‌ای است که کارو بارش‌رونقی بسزادارد و دوران فقرو فاقه راپشت سرگذاشته است. تیراژش گرچه‌به نسبت عظمت پاریس ناچیز مینماید، بتدریج بالا میرود .اکنون۳۰۰،۰۰۰ نسخه بفروش میرسد، پول آگهی‌ـ آگهی مشروع و صریح وبقول‌مدیرش جلال، یعنی آگهی هائی که برای وی قابل قبول است، صدی ۵۲ عایدی موسسه راتامین میکند. هروقت که حادثه‌ای مهم درجهان بوقوع می ـ پیوندد تیراژآن در حدود صدهزار نسخه بالا میرود. این نشانه آنست که‌خوانندگان جراید دیگر هرگاه نیاز بکسب اطلاع بیشتر ووسیعتر احساس میکنند دست بسوی«لوموند» دراز میکنند .

خارجیان بیشتر لوموند میخوانندو خوانندگان فرانسوی آن هم اغلب جوانانند. ازنظر دینی باید گفت‌که مانندسلف آن «لوتان» پرتستان ها بیشتر از کاتولیک ها خواستار آنند. کسانی که از دروازه ۶۵ سالگی گذشته‌اند کمتر دوروبر آن‌میگردند شاید بسبب آنکه حروفش ریزاست‌و چاپش خیلی خوب نیست . تاریخ روزنامه رابرحسب عادت دیرین‌روزنامه نویسی فرانسه یك روز جلوتر می گذارند. لوموند امروز همیشه‌تاریخ فردا را دارد تادر ولایات بعنوان روزنامه صبح پذیرفته شود . این روش تاریخ گذاری نتایج جالبی‌را ببار میاورد . مثلا بایددرنگارش‌خبر ها شیوه‌ای را بر گزیدکه‌در آنها صحبت «امروز»و «فردا» و«دیروز» به پیش‌نیاید .

در مقالات‌و اخبار « لوموند » شایعات و جنجال و اسکاندال راه‌اه سر زمین نیست . بنابر این مندرجاتش مورد پسند کسانی است که وسعت نظر دارند. ازاین رواگر با نویسندگان آن اختلاف نظر داشته باشند باز احترامش میگذارند و تفسیرات و نظرات آنان را در این روزگار که در فرانسه پارلمان را آن‌شوروگرمی دیرین نیست و بحث‌های مجلسی خاطره‌ای دور بشمار میرود، غنیمت میدانند .

اطلاعاتی که در باره هنرو ادبیات در لوموند درج‌میشود و مقالاتی که در مقام دفاع از اصالت و صحت زبان فرانسه‌درآن‌جای میگیرد‌ازخصوصیات این روزنامه است . نویسندگان ، اخبار روزرا عمیقا و دقیقا تشریح میکنندو شگفت‌آور است که چگونه این کار از عهده هشتاد نفر برمی آید . براین شمار عده‌ای خبرنگاررا نیز باید افزود ، اینان در جائی‌که باید باشند همیشه حضور دارند . همگان‌چون سر دبیرشان بر کارواز تملق و مجامله گوئی بیزارند .

تفحص در احوال فرانسه و وقایع‌آن سر زمین بدون مراجعه به لوموند دشوار است . لکن خواندن آن‌آسان نیست . ظاهری سردارد و بصورتی چاره ناپذیر روشنفکرانه است .

در کاوشی که‌پیش‌از این شده‌معلوم گردیده که بنظر بسیاری از خوانندگانش ،لوموند :«جدی، عینی، اویژکتیف ، دلپذیرانه‌وصمیمی‌است» شگفت آور آنکه بااین‌خصوصیات لوموند روزنامه عصر است . دیگر بمقتضیات روزنامه نگاری «مدرن»سر فرود نمی آورد ، حتی در باب چاپ عکس ها !

لوموند روزنامه صاحب عقیده‌است‌نه خبرنامه . باهمه قلمهای توانا و کارشناسان خود سیاست خاصی را پیروی نمی کند، جز اینکه همه عزم جزم کرده‌اند که از ارزش معنوی بشری دفاع کنند و این روشی است والاتر از هر روش دیگر .

آقای‌داف کوپر که روزگاری ازپنجره سفارت انگلیس تماشاگر بحرانهای لوموند بود ، چنین گفت :

«در دنیائی دلتنگی آور درجستجوی زمانهای‌دیرینیم ؛البته خوانندگان می دانند که دنیا ـ لوموند ـ بجای زمان ـ لوتان ، نشست و همه جمله آقای داف کوپر تمام اثر جاویدان پروست‌رابیاد می آورد .بایدافزود: که اکنون دنیای امروزی آنچنان نیست که دیگر هوس جستجوی‌زمان های‌دیرین بخاطر خوانندگان خطور کند.

لوموند بدینسان در میان کلیست‌ها و کمونیست ها قرار دارد ولی اخیرا از احزاب کهن در برابر دوگل طرفداری کرد . ازنظرسیاست‌خارجی لوموند هواخواه دوگل است . بیشتر نیش های قلم سر دبیر آنگاه بسوی کاخ الیزه «کاخ‌رئیس‌جمهوری» متوجه میشود که بخواهد از کاخ بوربن «مجلس شورای فرانسه »جانبداری کند .

جالب است که در پیدایش‌لوموند خود ژنرال دوگل دست داشت . در آن روزگار ژنرال آرزومند بود که روزنامه بزرگ و مستقلی‌در فرانسه بوجود آید ، چیزی مانند لوتان‌لکن منهای نفوذ تراست «کمیته ده فورژ» البته دوگل چشم داشت که چنین روزنامه‌ای منعکس کننده‌اندیشه و مطیع‌روش او باشد .لکن‌بوومری (که‌پس‌از حادثه مونیخ از خبرنگاری «لوتان» استعفا کرد) معنی استقلال را وسیع‌تر از آنچه تصور میرفت‌درك کرده‌است و بناچار نام وی ازفهرست مهمانان دائمی کاخ الیزه حذف شده است.

ازاین پس آیا ، چه بر سر لوموند خواهد آمد ؟

ناتمام

دوگل رهبر سازمان مقاومت ملی

بتدریج که نقاط مختلف خاك فرانسه از دست آلمانیها آزاد میشد اداره امور آنها بدست سازمان مقاومت ملی سپرده میشد . این سازمان‌دوگل را بعنوان رهبر خود می‌شناخت باین ترتیب مشکلاتی‌که درجریان‌مذاکرات درباره فرانسه پیش آمده بود بخودی خود از میان رفت .

روز چهارم فوریه کنفرانس‌یالتا با حضور سران سه کشور بزرك تشکیل شد .

بحث درباره مسائل نظامی با موفقیت بپایان رسید . روسها خرسندی و رضایت خاطر خودرا از نقشه های نظامی ما پنهان نکردند ولی در مسائل سیاسی کاری از پیش نمیرفت و روش استالین در برابر کشور های کوچك بنظر خیلی تهدید آمیز می‌آمد.

روزولت بالاتر از همه یك سیاستمدار آزموده و ماهری بود و کمتر کسی میتوانست هدف‌های آنی را مثل او بسرعت و دقت تشخیص داده و برای دست‌یافتن به‌آنها مهارت وشایستگی فوق العاده‌ای نشان دهد . اما در عوض او اطمینان زیادی به آینده‌نداشت و مانند بسیاری از هموطنان خود از وسوسه های امپراتوری‌انگلیس بیم داشت و همیشه می‌خواست به استالین بفهماند که‌با انگلیسها علیه شوروی « سازش » نمیکندو این امر در مناسبات انگلیس و آمریکا ناراحتی هائی بوجود می‌آورد .

با اینکه کار های کنفرانس یالتا آنقدر سنگین بود که تمام وقت مرد فعالی مثل چرچیل را میگرفت معذلك روزولت فرصتی یافت تا محرمانه با استالین درباره قراردادی در مورد خاوردور مذاکره کند بدون آنکه موضوع را با همکار انگلیسی خود وینستون چرچیل د رمیان بگذارد . بعقیده من این سند یکی از «محصولات فرعی » کنفرانس بشمار میرود .

وقتی روز بعد من و چرچیل از موضوع باخبر شدیم‌به نخست‌وزیر گفتم که ا زامضای این سند خودداری کند .

مر الکساندر کادوگان سفیر سابق انگلیس در چین نیز معتقد بود که‌انگلیس نبایدچنین‌قراردادی را امضاء کند اما نخست وزیر عقیده داشت که اگر ما این سند را امضاء نکنیم در مذاکرات‌بعدی که درباره خاور دور انجام میشود ما را راه نخواهند داد .

از آن گذشته ما د ریالتا در برابر حریف‌نیرومندی‌قرار داشتیم من با آنکه در دوران خدمت سی ساله‌ام‌در کنفرانس‌های بین‌المللی متعددی شرکت کرده و تجربیات زیادی اندوخته‌ام معذلك برای شرکت در این کنفرانس بخاطر وجود استالین عده‌ای از زبده‌ترین همکارانم را انتخاب کرد ه‌بودم .

او هرگز یك کلمه بیهوده بر زبان نمی آورد خیلی بندرت سر خشم می آمد او مرد سنگدل و بیرحمی بود و میدانست بکجا میرود .

او ساکت و آرام می نشست و هرگز صدای خود را بلندنمیکرد و برخلاف مولوتف کمتر کلمه «نیت» یا (نه) از دهان او خارج میشد و باین ترتیب بهتر می ـ توانست به آنچه که میخواهددست یابد .

میان استالین و مولوتف اعتماد و صمیمیت عجیبی وجود داشت . استالین برای وزیر خارجه خود ارزش زیادی قائل بود و مولوتف نیز با اطمینان خاطر کار میکرد و از علاقه مارشال نسبت بخودش اطلاع کامل داشت . در یالتا وزیران خارجه صبح ها و سران دولتها بعد از ظهر ها تشکیل‌جلسه میدادند .

در این جلسات چندین‌بار مولوتف را تحت فشار قرار دادم تا با تخلیه ایران از کلیه نیرو های خارجی موافقت کند ولی او از قبول این پیشنهاد شانه خالی کرد .

در آغاز «استتینوس» بانظر من موافق بودولی بعدا تغییر عقیده‌دادو گفت که مطرح کردن اینگونه پیشنهادها جزآنکه محیط کنفرانس‌را متشنج کند نتیجه دیگری نخواهد داشت بنابراین بهتر آن استکه از این مسئله صرف نظر شود ولی‌من از لحاظ اهمیت موضوع زیربار نرفتم و تصمیم گرفتم برای خارج شدن از بن‌بست موضوع‌را با مارشال استالین در میان گذارم .

استالین بمن گفته بود که هر وقت در مذاکرات خود با مولوتف دوچار مشکلی شدم مستقیما بخود او مراجعه کنم . ابتدا در این باره با چرچیل مشورت کردم و پس از جلب موافقت او بعد ازظهرآنروز پس ازپایان مذاکرات سران سه دولت به‌استالین نزدیك شدم‌وعده‌ای راکه داده بود یاد آور شدم وهمین که‌نام ایران را بر زبان آوردم استالین یك مرتبه زد زیر خنده و گفت :

ـ بهتر این بود که نزد مولوتف اصلانام ایران را نمیبردید مگرنمی دانید که مولوتف در آنجا دوچار سخترین شکست دیپلماسی شد . است ؟ ایران در حقیقت برای او «لولو» شده است .

دیپلماسی جنگ

جلد سوم خاطرات ایدن

ـ۲۵ـ

حالا که میخواهید ازایران‌صحبت کنید بگوئید به بینم اصل موضوع چیست؟ گفتم :ـ بنظر من اکنون وقت آن رسیده است که طرح مشترکی برای تخلیه نیروهای ما از ایران پس از پایان نبرد تهیه کنیم .

ـ کاملا‌مقصود شما را فهمیدم . در این موضوع فکر خواهم کرد من شخصا به حل این مسئله امید زیادی نداشتم ولی در تابستان آن سال با بیرون‌رفتن نیروهای‌انگلیس آمریکا و شوروی از تهران‌نخستین گام در راه تخلیه ایران از قوای بیگانه برداشته شد .

در آنهنگام شورویها از ایران درخواست امتیازاستخراج نفت کرده بودند وایرانیان پاسخ داده‌بودند که طبق قانون دولت ایران نمیتواند مسئله دادن امتیازی را بکشور های خارجی مورد بررسی قرار دهد مگر آنکه این موضوع بتصویب مجلس برسد .

تخلیه آذربایجان ایران ازنیرو های شوروی با مشکلات زیادی روبرو شد وسر انجام این کار فقط در نتیجه مهارت و کاردانی خود ایرانیها عملی شد .

هیئت مدیره سندیکای کارکنان ایرانی شرکت ها و آژانسهای هواپیمائی

در اجرای بند الف ماده ۹ اساسنامه خواهشمنداست وسائل مجمع‌عمومی عادی اردیبهشت ماه ۱۳۴۴ را فراهم سازید در غیر اینصورت طبق بند (د) همان‌ماده راسا اقدام خواهد شد . **هیئت بازرسان سندیکا**

بدینوسیله ازکلیه سهامداران‌شرکت‌سهامی ایران فارمیك

دعوت میشود که‌جهت تشکیل مجمع عمومی عادی روزشنبه پانزدهم خرداد ماه ساعت ٦ بعد از ظهر در محل شرکت حضور بهمرسانند .

دستور جلسه تجدید انتخاب هیئت‌مدیره‌و بازرس شرکت

آگهی نوبت دوم

باطلاع اعضاء محترم اتحادیه زنان حقوقدان ایران میرساند جلسه مجمع عمومی عادی اتحادیه درتاریخ چهاردهم اردیبهشت‌ماه ۱۳۴٤ در محل اتحادیه تشکیل خواهد شد .

دستور جلسه . انتخاب هیئت مدیره .

دبیر اتحادیه زنان حقوقدان ایران ـ همایونتاج‌همایون

آ ـ ۴۷۹

آگهی مناقصه

وزارت پست و تلگراف و تلفن خرید و نصب دستگاه های مایکروویولوازم‌خط مخابراتی اصفهان ـ شیراز‌را‌مناقصه میگذارد

چون اعتبار مربوطه از محل کمك‌های اقتصادی دولت ایالات متحده امریکا تامین شده فقط‌شرکت‌های سازنده دستگاههای مایکروویو کشور مزبور میتوانند در این مناقصه شرکت نمایند داوطلبان میتوانند جهت دریافت مشخصات فنی و مشخصات‌قرارداد وسایر اطلاعات لازم باداره کل کارپردازی وزارت پست وتلگراف و تلفن مراجعه و پیشنهادات‌خودرا حداکثر تاساعت ۱۳ روزدوشنبه دهم خردادماه ٤٤ باداره کل‌کارپردازی تسلیم نمایند پیشنهادات رسیده ساعت ده صبح روزسه‌شنبه ۱۱خرداد ماه ٤٤ در محل‌اداره کل کارپردازی بازوفرائت خواهدشد . وزارت پست وتلگراف‌وتلفن درردیا قبول یك یا‌کلیه پیشنهادات مختار است .

حضور پیشنهاددهندگان درجلسه آزاد است.الف۵۹۹

آ ـ ۲۵۳۲ ۱ ـ ۲

آگهی

طبق گزارش پاسگاه ژاندارمری فاصل آب یك جمجمه انسان بدون فك در زیر تلوزارشن چال حوزه پاسگاه فاضل آباد پیداشده و بفاصله پانصد متری جمجمه یکعدد کت آبی چهار خانه و یك عدد پلوور سبز رنك آستین دار و مقداری تکه پارچه ویك‌عددپیراهن پاره فرمی افسری و یك عدد جلیقه‌خاکستری رنك پیدا شده که بظن قوی متعلق به صاحب جمجمه میباشد چون هویت صاحب جمجمه و کیفیت مرگش معلوم نیست بدینوسیله آگهی میشود تاکسانیکه خودرا وابسته به متوفی میدانندجهت کشف موضوع و اینکه جرمی وقوع‌یافته یا خیر به بازپرسی شعبه سوم گرگان معرفی نمایند تااقدامات قانونی معمول گردد

الف۵۸۲ آ ـ ۲۴۳۲ **بازپرس شعبه سوم گرگان نخجیری**

شعبه فروش محصول ابریشمی‌کارخانه گازر اصفهان

اصفهان دالان اول گلشن تلفن ۵۰۴٤

۱ ـ ۳۰ آ ـ ۱۲۰

کلاس تکمیلی تلویزیون

اولین دوره کلاس تکمیلی رادیو تلویزیون ازدوازدهم اردیبهشت در کاخ دانش تشکیل میشود . فارغ‌التحصیلان دوره های عادی میتوانند در این کلاس شرکت کنند.

کلاس منشیگری و استخدام

بازهم‌دوره‌جدید کلاس منشیگری‌از۱۵اردیبهشت‌در کاخ دانش تشکیل میشود .ماشین‌نویسی فارسی ولاتین . بایگانی .حسابداری ساده طرز کار با ماشینهای پلی کپی . حساب وشرت هند وسمتی از دروس این‌کلاس است . قبلا‌نامنویسی کنید .

کلاسهای ماشین نویسی

کلاسهای‌ماشین‌نویسی کاخ دانش بایکصد دوبیست دستگاه ماشین تحریرمدرن اپتیما‌ماشین‌نویسی فارسی‌ولاتین رابا جدید ترین‌روش بشما میاموزد .دوره‌جدید ازیازدهم اردیبهشت‌شروع می‌شود.قبلا‌نامنویسی کنید.

کلاسهای خصوصی خیاطی

دوره جدید کلاسهای خصوصی خیاطی‌ازروزپانزدهم‌اردیبهشت درکاخ دانش تشکیل‌میشود.قبلا‌نامنویسی کنید. کتاب خیاطی‌مجانا دراختیارشاگردان قرارداده‌میشود.

کاخ دانش

خیابان نادری . پاساژ معتمد . خیابان فرانسه . کوچه مرجان

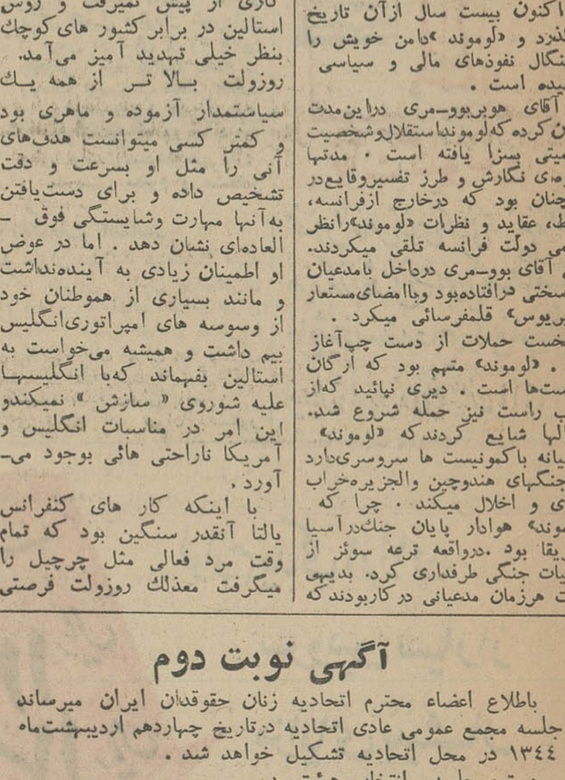

نیازمندیها

اسبی ام

موسسه‌ای احتیاج بچند

نفر وزیتور زن ومرد دارد داوطلبین بتلفن ۳۰۴۹۳۹ مراجعه فرمایند

۱ ـ ۳ آ ـ ۲۶۳

مهندس راه وساختمان‌برای نظارت کارهای ساختمانی استخدام میشود

تلفن ۶۲۱۱۱۰

۱ ـ ۴ آ ـ ۲۲۸

پیشخدمت باسواد استخدام میشود تلفن ۶۲۱۱۱۰

۱ ـ ۳ آ ـ ۲۲۹

آگهی استخدام

سرویس بهداری شرکت اتکو مهندسین مشاور سازمان برنامه‌بکادر طبی مشروحه زیر احتیاج دارد .

۱ ـ یك‌نفر پزشك که دارای‌سابقه وتجربیات کافی باشد برای‌بخش‌داخلی بیمارستان میانه .

۲ ـ یك نفر پزشك انستریست (بیهوش‌کننده) برای‌بیمارستان‌مذکور فوق .

۳ ـ یکنفر پزشك عمومی برای درمانگاه رشت که بطور فولتایم باید انجام خدمت کند .

از داوطلبان واجد شرایط تقاضا میشود با مدارك علمی و عملی خود از ساعت ۹صبح تا ظهر بدفتراین‌سرویس واقع درنبش خیابان بهار ـ ورزنده (خیابان جنوبی امجدیه) مراجعه کنند. تلفن ۷۵۶۶۲۳

سرویس بهداری

۱ ـ ۳ آ ـ ۲۴۴۰

آگهی استخدام

بچندنفر متخصص دراموروبزیتوری وفروش که فعلا شاغل کار بوده با تحصیلات از دیپلم به‌بالا و سن بین ۲۵ الی ٤۰ سال برای اداره کردن‌امور تبلیغات و ویزیتوری درشهرستانها نیازمندیم (باحقوق مکفی استخدام خواهند شد)

آدرس صندوق پستی شماره ۲۰۱

۱ ـ ۱۰ آ ـ ۲۵۷۰

یك خدمتکار زن

استخدام میشود بشماره ۵۳۰ اطلاعات مراجعه شود .

بتعدادی ویزیتور خانم

وآقا بامعلومات حدود دیپلم جهت امور بیمه و بهداشت نیازمند است. آدرس لاله‌زارنو ـ چهار راه مهنا ساختمان البرز نمایندگی بیمه زندفر تلفن ۳۲۲۱۱ از ساعت ۲ تا ٤ بعداز ظهر هرروز

آ ـ ۲۶۴

به چندنفر دوشیزه یابانوی

جوان خوش‌تیپ و تحصیل‌کرده که بیگی‌از زبانهای خارجی و خیاطی‌تسلط داشته‌باشند برای فروشندگی‌نیازمندیم بین ساعتهای ۸ الی ۹½ صبح و ٦ الی ۸ بعداز ظهر به اول جاده پهلوی‌جنب هتل میامی فروشگاه نونهالان مراجعه فرمائید .

آ ـ ۲۵۱۸

مهندس مکانیسین

یك مهندس مکانیسین که به زبان انگلیسی کاملا آشنا بوده و سابقه کار درتعمیرگاههای بزرك داشته‌باشد نیازمندیم عصرها تلفن ۶۱۳۱٤۰

آ ـ ۱۸۸۷

یك خدمتکار زن

استخدام میشود بشماره ۵۳۰ اطلاعات مراجعه شود .

کارمند فنی

کارمند فنی فارغ التحصیل‌هنرستان های صنعتی رشته مکانیك آشنا به زبان انگلیسی استخدام میشود .

به‌آدرس شوش شرقی شرکت‌ارج مراجعه نمائید .

۱ ـ ۲ آ ـ ۲۴۷۸

یك نفر نقشه‌کش با تجربه

در تکنولوژی ومقاومت‌مصالح‌باحداقل سه سال سابقه یا مهندس تازه فارغ‌التحصیل‌استخدام‌میگردد‌آشنایان بزبان فرانسه ارجحیت دارند واجدین شرایط با مدارك‌خودبشرکت‌انترپوز خیابان ایزنهاور خیابان کسری‌دفتر فنی شرکت مراجعه فرمایند .

۱ ـ ۲ آ ـ ۲۲۱۲

یك شرکت ساختمانی

برای تهران و خارج نیازمند به مهندس راه ، ساختمان تکنسین ، نقشه بردار و نقشه کش میباشد خواهشمنداست شرح سوابق کارو فتوکپی‌آخرین مدرك تحصیلی‌بانشانی کامل خودرا براهنمای شماره ۱۱۸ روزنامه‌اطلاعات ارسال پس ازانتخاب اشخاص واجد شرایط مدارك بقیه عودت داده میشود .

جویای کار

ماشین‌نویس فارسی

جویای کاراست‌لطفا‌براهنمای‌شماره (۱۱۰) روزنامه اطلاعات مراجعه ویا مکاتبه فرمائید

۱ ـ ۴

جوانی مکانیك باداشتن ۱۰ سال سابقه روی خودروهای بنزینی ودیزلی جویای کار است لطفا بدفتر راهنمای شماره ۱۲۶ اطلاعات مراجعه فرمائید

۱ ـ ٦ آ ـ ۱۹۵۹

حسابدار دوبل

چندنفر خانم و آقای حسابداردوبل با آشنائی بزبانهای خارجه وماشین‌ـ نویسی فارسی ولاتین با ماهیانه‌سیصد تا پانصدتومان جویای کار هستندتلفن ۳۵۹۹۳

گم شده

یکعدد ساك شیری رنك

بین خیابانهای فیشرآباد تا فروردین مفقود شده یابنده محترم به آدرس زیرمراجعه و مژدگانی دریافت‌نماید. خیابان‌فروردین ۳۴۵ منزل آقای‌احمدی

نظربااینکه اینجانب غلامرضا

طرفه کاغذ فروش مدتی درخارج از اشتغال بکسب خود بوده ام و طبق اطلاعات حاصله اشخاص استفاده‌جو از حساب جاری بنده که در بانکملی شعبه‌خیام بشماره ۱۵۷۹ می‌باشداستفاده نموده‌اند لذا از تاریخ بهمن ٤۲ الی ۲۰ر۱ر٤٤ هرگونه چکی ازحساب‌جاری بالا درنزد اشخاص کشف شود بعلت جعل وسرقت قابل تعقیب است .

غلامرضا طرفه

شرکت سهامی کارخانه

های صنعتی آزمایش بمنظور تشکیل کادر حفاظت و انتظامات تعدادی داوطلب که واجد شرایط زیر باشد نیازمندیم‌است

۱ ـ دارابودن گواهینامه شش ساله ابتدائی

۲ ـ دارابودن برك خاتمه خدمت‌سربازی

۳ ـ قد کمتر از ۱۷۰ سانتی مترنباشد

٤ ـ سن بیشتر از سی سال تمام‌نباشد

۵ ـ دارا بودن برك عدم سوء پیشینه

٦ ـ داشتن ضامن معتبر

۷ ـ دارا بودن قوای جسمانی و کافی‌و سلامت مزاج طبق گواهی مراجع بهداشتی توسط شرکت

۸ ـ واجدین شرایط میتوانند ازتاریخ اول الی بیست اردیبهشت‌ماه روزهای دو شنبه و چهار شنبه هر هفته از ساعت ۳الی ۵ بعداز ظهربکارگزینی شرکت واقع در جاده مازندران‌دوراهی سرخه حصارتاسیسات جدیدکارخانه های آزمایش مراجعه نمایند .

استخدام دندانپزشك

سازمان آب و برق آذربایجان برای خدمت در دشت مغان یك نفر دندانپزشك را باحقوق مکفی استخدام مینماید . داوطلبان میتوانند از تاریخ انتشار آگهی تا پایان وقت اداری روز پانزدهم اردیبهشت ماه ٤٤ با در دست داشتن مدارك لازم جهت انجام مصاحبه به اداره کارگزینی این سازمان واقع درتهران ـ خیابان شیراز (بهجت‌آباد) شماره ۸۸ مراجعه نمایند .

سازمان آب وبرق آذربایجان

۱ ـ ۲ آ ـ ۲۵۶۰

بچند نفر تکنیسین

جهت مونتاژ رادیو باحداقل ۵سال سابقه‌کار و داشتن برك خاتمه خدمت یامعافی نیازمندیم .

به آدرس شوش شرقی شرکت‌ارج مراجعه فرمائید

۱ ـ ۳ آ ـ ۲۴۸۲

به‌چند نفر ویزیتور وچندنفر

دوچرخه سوار جهت فروش و پخش لوردوبیر نیازمندیم ـ نواب‌چهارراه شکوفه جنب کاشی ۱۴۵۸ موسسه شکوفه تلفن ۴۷۱۵۱

بدو نفر دوشیزه ویاپسربچه

که از کارهای آرایشگری اطلاع داشته باشند نیازمندیم سالن آرایش ایندولا خیابان صبا جنوبی

۱ ـ ۳ آ ـ ۲۴۷

استخدام

یکنفر دانشجوی دانشکده پزشکی با اطلاعات کامل انگلیسی و فرانسه‌ـ بعداز ظهرها برای ترجمه مدارك طبی و تهیه نشریه‌های علمی استخدام‌میشود مشخصات کامل را بصندوق‌پستی ۸۷۹ با ذکر شماره تلفن ارسال‌دارند

شرکت سهامی کارخانه‌های

صنعتی آزمایش برای تکمیل کادر دفترفنی خود ۴چندنفر دیپلمه‌هنرستان های فنی که حداقل مدت دوسال سابقه نقشه‌کشی فنی داشته باشند نیازمند است .

داوطلبین میتوانند با در دست‌ـ داشتن برك خاتمه خدمت یا معافیت دائم همه روزه از ساعت ۱۰ تا ۱۲ صبح بکارگزینی شرکت آزمایش خیابان تهران‌نو ایستگاه دفتر شماره ۱۰۱۵ مراجعه نمایند .

۲ ـ ۱ آ ـ ۲۵۰۶

هنر و ادبیات معاصر

برای خواهر کوچکتان

مهشید درگهی اکنون ۲۳ سال دارد ولیسانسیه قضائی حقوق می باشد. تاکنون از مهشیددرگهی اشعار زیادی درمطبوعات چاپ شده است مهشید بجز شعر داستان هم می‌نویسد.

بیاد بیاورید :
دیروز .
زمان شادی خودرا
کنار سطل‌ها و بیلچه‌های پراز خاك
کنار تپه‌ای از شن .
وباغچه‌های پراز شنبلیله و شبدر
که هرروز عصر ، آب میدادید
ودانه‌هایشان را بگرمی قلب کوچکتان
بارور میکردید .
بیاد بیاورید :
کرم پیله‌های رنگین را
که از سرگذر برایشان برك توت میخریدید
وکمبود پولتان را ،
باقلاب سنگهای خویش ، برایگان
از درختان توت همسایگان وتکیه و مسجد ،
جبران میکردید ،
بیاد باد بادك‌ها وزیرزمین‌های سرد تابستان
وعمق روشن فانوس شب بیفتید .

وموی‌بورعروسك که توی‌پنجدریهابباد‌میدادید
وقوطی سرخاب را بلبهایشان نثار میکردید
و دستمال های «ژور» دوزی نازك
که کار عصر زمستان بود
وآیت‌بلوغ بانوی پنجساله خانه
حساب میشد .
وامروز :
زمان خواهران کوچك ،
خانه ها همه تنك است
تل‌شنی و درختان توت اشرافیست
اتاقها همه در انتهای هم قطار شده
وبه یك سه اتوش مسقف ،
به اسم «هال» رسیده
و آنجا ، آفتاب همیشه پنهان است
وبادبادك ها و دستمال ها و عروسك ها
کنادرهم شکستن رواقهای زنگاری

بهم‌شکسته اند
وخواهران کوچك ما ، تجسم «کارتن» را
کنار فشفشه های کوکی «رویی»
به عالم تخیل زیبای ما فروخته‌اند
اینك :
مقعر اصلی ، کنار آهن نرده
به پشت میزلمیده و طرح میکند :
اندام یك هزار مرتبه را ،
در سراشیبی دوخانه ای که باید محو شود
واحتیاجی نیست به آب روشن وصافش
چه کشتزار بپوسد ،
چه‌باغچه خشك شود
وزیرزمین نم زده و سرد
بدل شود و به «حیاط خلوت» خانه
وشهرتش‌شوداز هر چه غلغل ابست‌وزمزمه‌موج
وخواهران ،همه‌کاهی شوند و خالی‌وچون‌سنك

داروغه شهر

داستان هفته

از : جلال نعمت‌اللهی

جلال نعمت‌الهی در سال ۱۳۰۳ در اصفهان بدنیا آمد و پس از گذراندن دوره تحصیلی خوددراین شهر وتهران تحصیلات خودرا در دانشگاه برگن آمریکا دررشته روزنامه نگاری ادامه داد .

اوهمکاری خود را با مطبوعات از سال ۱۳۳۰ شروع کرد نعمت‌اللهی بعداز مسافرت به‌اروپادر سال ۱۳۳۲ در رادیو مشغول کار شد واولین نمایشنامه پلیسی که‌در رادیو اجرا شد ازکار های اوبود . اکنون برنامه«جانی دالر»رادیو ازکارهای وی میباشد. جلال نعمت‌اللهی دارای چند تالیف و نوولهای کوتاه زیادی میباشدو ضمنا از همکاران‌بسیار قدیمی نشریات موسسه اطلاعات میباشدو آثارو نوشته‌هایش طرفداران زیادی دارد .

عیدنوروز بود ، مردم تهران‌لباس های‌نورا پوشیده‌وبدیدو بازدیدمشغول بودند، سفره های شیرینی ومیوه‌همه جا پهن شده بودتوی یکی‌از خانه‌های کوچك و محقر «پامنار» دختری سیاه چشم‌درحالیکه‌خرمنی‌ازگیسوان سیاهش‌بروی بالش پهن شده وصورت سپیدش درمیان سیاهی مویش غرق شده بود ، زهرا درآتش تب می سوخت صورتش گل انداخته بود ، حکیم باشی پیربعد از آنکه نبض‌او راگرفت گفت :

ـخواهر ...پاشویه ... تب‌زهرا خانم خیلی تند است ... پاشویه تجویز شد. آفتابه لگن آوردند ،تااو راپاشویه کنند، زنان در حالیکه‌روی خودرا درچادر ها پیچیده بودندمردد ایستاده بودند. حکیم‌باشی همه آنها را ازشك وتردید درآورده گفت :

ـخواهر طبیب محرم است. سپس لحاف را ازروی پای زهرا کنارزده وجورابهای نخی را ازپای دخترك در آورد. پاهای خوش برش‌و سفیددخترك که از شدت تب خیلی گرم شده‌بود لرزه‌ای بدل حکیم باشی انداخت . وقتی پای دخترك را شستند و خشك کردند ، تب کمی پائین‌آمد . بطوری که زهرا گفت :

ـ زیر سرم را بلند کنید ...می خواهم بنشینم . بعد مادرش را مخاطب قرار دادو پرسید : نه‌نه‌جون، حاجی فیروز کی‌میاید ؟

درهمین موقع‌ازکوچه صدای‌حاجی فیروزه بلند شد .

ارباب خودم بزبز قندی ...ارباب خودم چرا نمیخندی ... ارباب خودم سلام علیکم ...

پیره زنی که جلوی‌درحیاط‌ایستاده بود فریاد زنان گفت :

کجا، دیوانه چرا داخل خانه‌مردم میشوی ؟اماحاجی فیروز بادوتن از یاران خود که یکی دایره میزدو دیگری نی‌لبك مینواخت بدون توجه‌به اعتراض پیرزنی که‌دم‌درایستاده‌بود، داخل خانه شدند .

مثل اینکه حاجی فیروزه خانه را میشناخت . درست جلوی دراطاقی که دخترك بیمار درآن خفته بودایستاده شروع بخواندن کرد.

دخترك بیمار سر خود را به‌زحمت ازروی بالش برداشتو گفت :دراطاق راباز کنید من میخواهم حاجی‌فیروزه را ببینم . وقتی دراطاق باز شدحاجی فیروزه نگاهی به بیمار انداخت و ناگهان مثل ترقه‌ای که‌ازجا دربرود دوباره شروع بخواندن کرد :

ارباب خودم چرا خوابیدی ...ارباب خودم بده بمن‌عیدی ...

دخترك سر خود را ازروی بالش برداشتو بادست اشاره کردوخواست فریاد بکشد، اما حاجی‌فیروزه درهمان حال که بدور خود میچرخید وبالاوپائین خودراحرکت میداد بادست اشاره به سکوت کرد وادامه داد :

ـ ارباب خودم این شب عیدی .. ارباب خودم شتر ندیدی ...

دخترك بیمار در یك‌لحظه‌دریافت که نباید چیزی بگوید،حکیم‌باشی شیشه های دوارا جمع‌آوری کردو آنهارا در دستمالی پیچید، از جا برخاست و بمادر دخترك گفت :

ـ خواهر دختر شما بیمار نیست مرضی ندارد .

مادر دختر در حالیکه اشك در چشمانش جمع‌شده بود ، سکه‌ای نقره درکف دست حکیم‌باشی گذاشت ، طبیب از خانه بیمارخارج شد ، وقتی حکیم‌باشی رفت، حاجی فیروزه دزدانه از پله‌ها بالا جستو خودرادرآغوش زهرا انداخت‌دراین موقع در اطاق را بستند و پرده‌هارا انداختند ، اما آن دونفر آهنك «ارباب‌خودم بزبزقندی» را مینواختند . .

مادر دختر گفت : یوسف جان توئی ؟ چطور نجات پیدا کردی ؟ چطور امدی ؟

یوسف گفت : فرار کردم.

مادر دختر گفت : وای‌خدامرگم بدهد.. اگر اکبرخان داروغه‌بفهمد که تو باینجا آمده‌ای می‌آید وترا میگیرد و میبرد. میدانی این دفعه بلائی بسرت می‌آورند که اگر هفت‌تاجان داشته باشی یك جان‌را از دست اکبرخان بدر نخواهی‌برد

یوسف گفت : خاله‌جان مگرمن به‌اکبرخان چه بدی کردم ...این گرفتاری را او برای من درست کرد والاشب عید مرابحبس نمی‌انداختند .. .هنوز هم دست‌بردار نیست ..

مادر دختر گفت : بله خاله‌جان میدانم من رفتم وگفتم زهرا بجز بایوسف‌باهیچکس‌عروسی‌نمیکندبمن گفته‌است‌اگربخواهیدمرابه‌اکبرخان داروغه بدهید خودم را میکشم .

در تمام این مدت زهرا چشمان درشت و تبدار خود را بچشمان یوسف دوخته بود ، صورت‌یوسف در زیر دوده های سیاه چراغ کاملا آشکار بود و هر کس با یك‌نگاه میتوانست تشخیص بدهد که این همان یوسف بچه پامنار است که داروغه‌ها دارند دنبالش میگردند .

د راین موقع یوسف گفت :

ـ زهرا تو چرا خوابیده‌ای ... مگر کسی شب عید بیمار میشود.

زهرا زیر لب گفت : راست گفتی شفا آوردی احساس میکنم تب دارد میرود و عرق میکنم .

مادر زهرا گفت : یوسف اگر میدانستم تو می‌آئی دیگر حکیم‌باشی را خبر نمیکردم .

یوسف در حالی که تعجب کرده بود پرسید :

ـ میخواهی بگوئی زهرا بخاطر من بیمار شده است.

خاله‌اش گفت : بله از روزی که ترا گرفتند زهرا تب کرده و ده روز است که همین جا افتاده و روز بروز حالش بدتر میشد و همه اهالی محل میدانند که اوبه خاطر تو بستری شده است .

یوسف در حالی که بشدت ناراحت شده بود سر خود راپائین انداخت و گفت :

ـ خدا اکبر خان داروغه‌رالعنت کند ... او باعث این بدبختی‌شد..

در همین موقع صدای بگیر بگیر بلند شد و یوسف خود رابه پنجره رسانید و میخواست‌ازپنجره خود را براه پله ها برساند و از راه پشت‌بام فرار کند که اکبر خان داروغه با گرز نقره‌ای خود راه را بر او بست و گفت :

ـ یوسف توی آسمانها عقبت میگشتم در زمین پیدایت کردم ، میدانستم اینجا میائی یکی از بچه ها را دم در گذاشته بودم . او خبر داد که یوسف خودش را بشکل حاجی فیروزه درآورده و بدیدن زهرا آمده است .

سکوت د راطاق حکمفرما شد زهرا در حالی که ببالش خودتکیه داده بود قطرات درشت اشك از میان مژگانهای بلندش بروی صورت سفیدش میغلطید . یوسف ساکت جلوی پنجره ایستاده وسر خود ر اپائین انداخته بود.اکبرخان داروغه با قد بلند و سبیل های تابیده خود در حالی که گرز نقره‌ای را بدست گرفته بود از زیر چشم بچشم های پر از اشك زهرا خیره شده بود .

خاله یوسف و باقی زنان همه برخاستند و صورت خود رامحکم گرفته بودند . هیچکس حرفی نداشت بزند . یگانه چیزی که بیش از همه جلب توجه میکرد . چشمان درشت زهرا بود که به اکبر خان حرف میزد .

هربار چند قطره درشت از لای مژگانهایش پائین می‌غلطید واز روی گونه‌هایش بروی پیراهن چیت گلدارش که برای نوروز دوخته بود میریخت .

اکبر خان گفت : چه بکنم ، چاره‌ای نیست ،یوسف ترا بخاطر این دختر تب‌دار می‌بخشم ...برو شب عیدی دعا کن ... سپس گرز خود را بر دوش گذاشت و از خانه خارج شد ، صدای دایره زنگی بلند شد ،که این بار یوسف ازشدت‌خوشحالی میرقصید و میخواند :

ارباب خودم بزبز قندی ....
ارباب خودم چرا نمیخندی ...
ارباب خودم شفا آوردم ....
ارباب خودم وفا آوردم ...

مجسمه‌ها

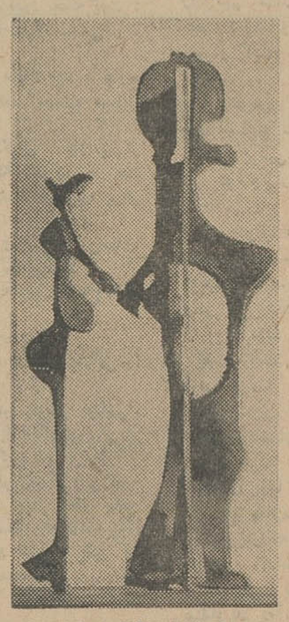

از نمایشگاه هفته در کالری صبا : کار «اسلمو» نقاش و مجسمه‌ساز ایتالیائی

به آنهاکه بیش از دیگران علاقه دارید
نان برنجی ویتانا تعارف کنید

سرسام

اپطالیدن ساندوز محصول سویس

SANDOZ
مسکن دردها
مخصوصا در سرماخوردگی و زکام
در موقع خرید بعلامت مثلث ساندوز روی قرصها توجه فرمائید

ما سه‌تن بودیم که...

از : ر. اعتمادی

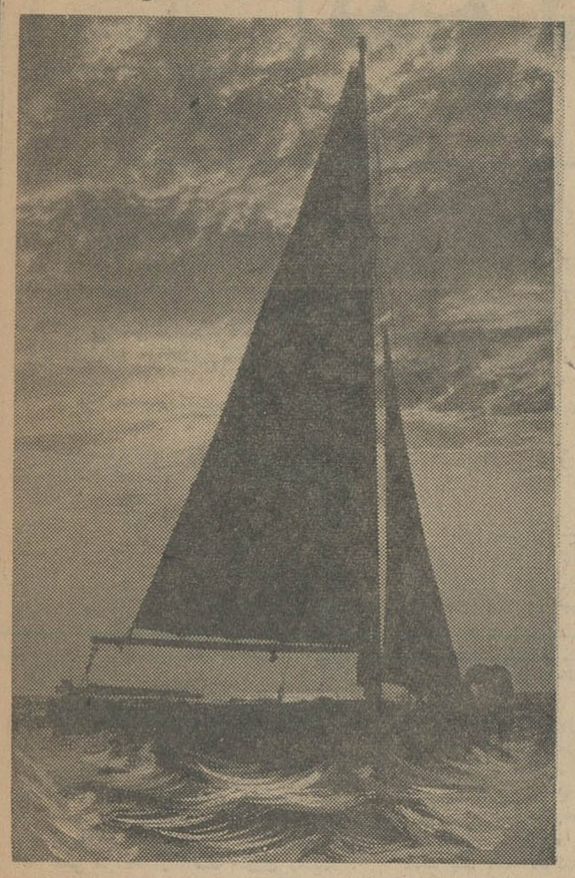

ماسه تن بودیم که ...
ماسه‌تن بودیم که‌برپیکر خروشان دریا
باقایقی ازچوب بلوطوبادبانی فراخ پیش میراندیم ،
وظلمت هول‌افزای شبرا بانوراندیشه هایمان میشکافتیم .

***

ماسه‌تن بودیم که‌باغرور وسرکش نژاد وتبارانسانی
برموجهای کوه‌پیکر دریا میراندیم وبپایمردی ودلاوری
بانك برمیداشتیم
ـقایق تند پا ! به‌پیش !
ـنمیدانیم بکدامین سمت امامیخواهیم بجنگیم وزنده باشیم وبرپای بایستیم

***

دریای خشم‌آلود وعصیانگر ، دربرابر قایق‌ما که‌چون طاوس‌مست پرگشاده‌وازسرمستی بچپو راست میزد ، ناکام میغرید وفریاد میکشید وباداز درون قلعه آهنینش بانك برمی آورد
ـای قایق !ای مخلوق انسان !
ماراه‌را برتو بسته‌ایم !مسافرینت راپیاده‌کن ،اینجا منزلگاه آخرست !
وتوای‌انسان‌تسلیم‌شو !

***

وماسه تن بودیم مغرورو بیباك !
وازچنك هائی‌که بردست داشتیم آهنگی‌بلندو رسا برمیخاست .
ـای طوفان خودستا وگزافه‌گو !
نژادما برترازاندیشه تسلیم است
مااسیروبرده افسونهای جادوئی ظلمت نیستیم
ماجویندگان خورشیدیم که‌پیکرمان رادرساحل باگرمای مطبوعش مینوازد وراهمان رادردل جنگلها روشن میدارد .
مازوبینهای خودرا بسوی‌آسمان پرتاب کرده‌ایم ودربرج وبارویش شکاف انداخته‌ایم
ماشمشیر و سپر بدست ،
همه‌دیوان غارنشین تورا، زیر قدمهای فتح‌انداخته‌ایم
نیزه‌های درخشان مابر سینه سخت کوهها‌نشسته
وپاشنه آهنین مابرسر باشکوه‌هیمالیا فرودآمده‌است .
وبدینسان ، حماسه های نژادخود راباسرود های دلپذیر، جاودانه ساخته‌ایم .
توماراچه میشناسی ؟
ماطنزو حقیقت ودلاوری‌و گزافگوئی ، عشق‌و هوس ، تاریکی‌وروشنائی راباهم آمیخته‌ایم تابرج‌و باروی زندگی انسانی رادرکهکشان بر پا داریم اماتوچه‌داری ؟
درتو هیچ خصلت هماهنگی نیست .
تونابینائی ! توکوری ! توهیچ‌اندیشه‌ای برسرنداری !

***

آواز تلخ‌وسهمگین طوفان ، بازبلندتر برمیخاست
وزبان خاردار امواج ، بدنه قایق‌مان‌را میلیسید
ومادرآن‌لحظه‌که قایق‌مان درحفره مرك فرو میرفت
سرودفتح‌نژاد خودرا همچنان در گوشش به آواز بلند میخواندیم .
ـساحل دورنیست ، آواز پرندگان مرغزارها بگوشمان‌میرسد اگرچه اکنون‌همه جاتاریك است .

***

ماسه‌تن‌بودیم که‌ازعرصه‌قایق شکسته‌خویش
برسرامواج فرودآمدیم ...
دیگر در آن همهمه شوم و ستیزه‌جو ، آواز پرخروش یکدیگر را نمیشنیدیم اما
سرودفتح برلبهایمان و شیره یك‌درخت ، درخت تناور خانواده بشری در عروقمان جاری بود .
درتنهائی‌هولناك دریای‌تیره‌گون ماسه‌تن ، جمع بودیم
ودرپراکنده‌گی اجتماع .
سرودیکدیگر را ازراههای دور میشنیدیم وتکرار میکردیم
ـماشاخ‌و برك درخت زندگی هستیم
وریشه‌هایمان دردل خاك
بس عمیق است .

***

وقتی‌طوفان فرونشست ومامیدانستیم که‌هرطوفانی سرانجام فرومی‌نشیند هریك ازسه‌تن ، برساحلی دور افتاده بودیم .
امایك خورشید پیکرما راگرمی میدادو یك‌زمین مارا مینواخت و یك نگاه مارا نوازش میکرد .
زمین زندگی ـ خورشید حیات‌بخش ونگاه انسانی

آگهی

نشریه «راهنمای معادن و کارگاههای بزرك صنعتی» که توسط اداره کل آمار صنعتی ومعدنی وزارت اقتصاد تهیه گردیده از چاپ خارج گردید .

بازرگانان و صاحبان محترم صنایع که مایلند از نوع فعالیت ونشانی کارگاههای بزرك کشور برای برقراری امور تجاری‌اطلاع حاصل نمایند میتوانند باپرداخت مبلغ ۱۰۰ ریال باداره کل کارپردازی وزارت اقتصاد واقع در خیابان ارك کاخ صنایع ومعادن مراجعه و نسبت بخرید آن اقدام نمایند . الف ۴۹۹

ازطرف وزیر اقتصاد
آ ـ ۲۱۲۴

شرشره

نوشته : تئودوروایزن برن

ترجمه : غلامحسین صالحیار

«تئودور وایزن برن» که اکنون در «کلن» می‌زید بسال ۱۹۳۲ در «دوسلدروف» زاده شد. او از جمله آندسته از نویسندگان جوان آلمانی است که اولین آثارشان بتازگی انتشار یافته است. اولین مجموعه داستانهای کوتاه «وایزن برن» که داستان منتخب ما یکی از آنها است به تازگی منتشر شده‌است. از این نویسنده یك «نوول» نیز انتشار یافته که تاثیر خاصی برنسل معاصر او، «نسل جوان آواره» نموده است. اما شهرت «وایزن برن» در حقیقت از سال ۱۹۵۱ یعنی زمانی که بیش از ۱۸ سال نداشت آغاز شد، چه از آن هنگام بود که داستان های او در روزنامه ها انتشار یافت در صف نویسندگان معروف قرار گرفت.

نوول هفته

روز گرمی بود. سنجاقك‌ها بالای آب وزوزکنان پرواز می‌کردند، بادی گرم و خواب‌آور درمیان گلبن‌ها و برگ درختان میوزید و اینجا و آنجا موجی بازیگوش، که بنظر می‌آمد از فاصله دوری رسیده، بداخل خلیج میلغزید، ومعلق زنان روی ماسه‌های ساحلی پخش میشد.

دربرابر خلیج، دودکش های یك کارخانه کاغذ سازی که در نزدیکی قرار داشت، پشت درختها، درپهنه فضا سربفلك کشیده بود، ولوله‌های نازك و تنبل دودمانند مار از سر دودکش ها راه خودرا بسوی آسمان میگشودند. درمیان این دودکش‌ها، که چون انگشتانی دودآلود بنظر می‌آمدند، شهپری قرار داشت.

آن دونفر، یك دختر و یك پسر جوان، دوچرخه‌های خودرا زیر بوته‌ها پنهان کردند وکرجی کوچك خویش را بساحل بستند.

جان گفت: «آنقدر نگاهت را بساعت نیننداز. یك کمی هم ملاحظه مرا بکن. اگر ما ساعت دو راه بیفتیم، سرساعت سه حتما درخانه خواهیم بود».

«کیت» جواب داد: اما اگر تو اینطورفکر میکنی، من حرفی ندارم»، آنوقت هردو ساکت شدند، کنار یکدیگر دراز کشیدند وباستراحت پرداختند. تمام صبح را دونفری پارو زده بودند. جان به پشت خوابید و دست هایش را زیر سرش گذارد. اشعه گرم آفتاب درخشان را برصورتش، بازوانش و پاهای برهنه‌اش احساس میکرد، ودرهمان حال به خلیجی که درساحل روبرو رودخانه به‌آن میریخت، چشم دوخته بود.

رودخانه عریض، نقره‌فام و تنبل بود و گاه‌بگاه سطح آن را قایق‌هائی کوتاه ومملو از بارمیشکافتند. این قایق‌ها یا درسربالائی رودخانه بار خودرا که چوب بود برود «دنوا» میرساندند و یا چوبهائی راکه تبدیل به کاغذ شده بود، تحویل گرفته و درسرپائینی راه میافتادند تا احتیاجات کاغذ بازار های جهان را تامین کنند.

تنه درخت ها برروی قایق‌ها چون مس گداخته زیرآفتاب میدرخشید. درآنطرف، ساحل رودخانه جلوه مخصوصی داشت. اندکی دورتر از ساحل نواری سبز از بوته‌ها وگلبن هاکشیده شده، بالاتر از آن حاشیه تیره جنگل ودرعقب کوههای سربفلك‌کشیده قرار داشت.

«جان»، پس‌از اندکی سکوت گفت: میدانی من دیگر بکلی خسته و بیحوصله شده‌ام.

«کیت» که کنار جان دراز کشیده، سرش را بدستش تکیه داده و او را مینگریست گفت:

ـ از چه چیز آنقدر خسته شده‌ای؟

ـ اوه. از همه‌چیز! مدرسه وکلاسهای ریاضی، وضع‌خانه ... همه‌چیز. «کیت» سرش را بعلامت تصدیق فرود آورد.

«جان» لبهایش را رویهم فشار داد، بازوی راستش را از زیر سرش بیرون کشید و مشتش را گره‌کرد. سپس آنرا شل کرد تا به آزادی روی ماسه‌ها بیفتد و دوباره چشمانش را به‌آب دوخت وگفت:

ـ من واقعا بزندگی در شهر علاقه چندانی ندارم.

کیت گفت: منهم همینطور، آنوقت اوهم برگشت و چشم‌هایش را به‌آب دوخت.

«جان» کمی بیکسو متمایل شد و روی بازویش تکیه‌کرد وگفت:

ـ میدانی، من میل دارم در مزرعه کارکنم.

کیت پرسید: راستی؟ دلت میخواهد چه مزرعه‌ای داشته باشی؟

ـ درست نمیدانم. اما حس میکنم به حیوانات کمی علاقمندم.

ـ خیلی‌خوب فکری‌است! درباره مرغ‌داری نظرت چیست. یکی از عمو های من در «اسپرینك‌فیلد» یك مزرعه مرغداری دارد.

ـ تصمیم من هنوز قطعی نیست. اما در باره یك مزرعه پرورش حیوانات خزدار قدری مطالعه کرده‌ام.

ـ آه. چه خوب ... روباه های نقره‌ای رنك.

ـ بله یاسمور

ـ آه. سمور. سمورها بو میدهند.

اینطور نیست؟

ـ نمیدانم. فکرنمیکنم بو بدهند. ممکنست راسوهم پرورش دهم.

ـ آه. بله. آنها خیلی بانمك هستند.

ـو خیلی‌هم با هوش. عمو «جریس» زمانی چند راسو داشت. قدرت تشخیص راسوها عجیب است. ووقتی میخوابند خودرا بصورت گلوله‌ای نرمی‌آورند، بطوری‌که معلوم‌نیست سرشان دوکدام قسمت از بدنشان قرار دارد. در «مینیتوبا» راسو زیاد است. من خیلی مایلم برای شروع کارم درمزرعه تعدادی از آنها را بگیرم.

ـ اینهم برای خودش عقیده‌ای است.

ـ در «مینیتوبا» تا دلت بخواهد زمین های مناسب برای مزرعه و هزاران کیلومترجنگل وجود دارد. جاهائی که تاکنون هرگز کسی ندیده است.

کیت‌گفت: بایستی بکلی خارج از این دنیائی باشد که درآن بسر می‌بریم. آنوقت نشست، با بازوانش زانوهایش را بغل‌کرد وبه نقطه نامعلومی خیره شد.

جان بشکم خوابید واندیشناك به تماشای کیت مشغول شد و پس‌از چند لحظه‌گفت:

ـ باآنکه دختر هستی تا حدی منطقی‌حرف میزنی.

کیت خنده‌کنان جواب داد: اوه. جان. تو تصور میکنی دخترها فقط درباره مسائل چرند صحبت میکنند؟

ـ تو میفهمی من چه میگویم. جان پس‌از گفتن این جمله درحالیکه اندکی ناراحت بنظر میرسید دوباره به پشت خوابید. برای مدت چند دقیقه ساکت بودند.

«کیت» ابتدا لبخند میزد وسپس حالتی‌جدی درقیافه هردو پیدا شد. کیت پرسید:

ـ پدرت میخواهد تو به‌تحصیل ادامه‌بدهی. اینطور نیست؟

ـ بله میخواهد اقتصاد بخوانم.

ـ مایل است همان رشته خانوادگی را دنبال کنی. هان؟

ـ همینطور است. اما من موافق نیستم. ومیخواهم این موضوع را باو بگویم یکی از همین روزها باو خواهم گفت‌که بایکدیگر اختلاف سلیقه داریم. دیگر بیش‌از این نمی توانم تحمل کنم. درچند سال اخیر رفتار پدرم تاحدی عجیب بوده است. او فقط برای صرف غذا بمنزل می‌آید و تنها سئوالی که از من میکند درباره وضع تحصیلیم درمدرسه است. او هرگز نمی‌پرسد به‌چه چیز دیگری بجز تحصیل علاقمندم.

کیت‌گفت: وضع من و مادرم هم درست همینطور است. او هرگز برای من وقت‌ندارد. یا دعوت دارد و به میهمانی میرود، یا دوستانش را بمنزل دعوت میکند. وقتی هم که از میهمانی خبری نیست مجله بانوان می خواند ومایل نیست‌کسی مزاحمش شود والا سردرد میگرفتی او عود میکند ویا عیب‌دیگری پیدا میشود. همیشه یك همچو بهانه‌هائی‌دارد. اما مثل امروز بعد از ظهر، هروقت‌بخواهد میهمان دعوت‌کند، من عزیز میشوم. برای خرحمالی!

ـ مردشوی این زندگی را ببرد. از همه چیز سیر شده‌ام. نمیتوانم احساساتم‌رابرایت کاملا تشریح‌کنم. بالاخره یك موجودزنده باید برای خودش زندگی‌کند.

کیت جواب داد: بله. هرکس دلش می خواهد در زندگی وظیفه مشخصی داشته‌باشد. وظیفه‌ای‌که از دل وجان خود را وقف آن‌کند.

جان جواب داد: کاملا درست است، و وقتی انسان چنین وظیفه‌ای داشت از انجام‌آن لذت میبرد.

کیت‌گفت: البته، وحرفجان را تصدیق کرد.

پس از اندکی سکوت آنها دیدند ردیفی از قایق‌ها از پائین آب، از طرف شهر راه افتاده‌اند. امواج آب آرام آرام قایق‌ها رابا خود میکشیدندوازجلوی‌آن دونفر میگذراندند. آنها برعرشه آخرین قایق مردی را باشلوار وپیراهن آبی دیدند که دلوی را ازبادبان قایق پائین آورده، به کف آن میگذارد. آفتاب صورت وبازوان اورا سوزانده بود.

جان‌گفت: این شغل خوبی است. انسان سراسر روز راروی آب میگذراند، کیت‌گفت: بله وسرش را بعلامت تصدیق پائین آورد، سپس اضافه کرد: این دنیا چیزهای خوب بسیار است.زندگی واقعا میتواندپر ازهیجان باشد. قایق‌ها در خم رودخانه از نظر ناپدید شدند. پس از مدتی صدای شیپوری‌از فاصله‌ای دور بگوش رسید و فریادهای‌مکرر شخصی ازپشت بلندگوبرخاست. جان‌نشست دستهایش را به گوشهایش گرفت وگفت:

ـصدای قایق‌رانانی است که در کانال‌برای عبور انتظار نوبت را میکشند. لابد خیلی معطل شده‌اند و حوصله‌شان سررفته است.

کیت جواب داد: من نمیدانم وقتی در این منطقه اصلا کانالی وجود نداشت مردم چه میکردند؟

جان‌گفت: درآن موقع فقط یك دهکده سرخ‌پوست‌ها در کنار رود «دنوا» بود و مثل امروز روی رودخانه کشتیرانی نمیشد. سرخ پوست‌ها هم برای عبور ومرور از کرجی‌های کوچك استفاده میکردند. آنها با این کرجی‌ها میتوانستند از شرشره عبور کنند واحتیاجی به‌کانال نداشتند. اگر انسان یك قایق‌سبك که بشود آنرا خوب کنترل کرد داشته‌باشد، عبور از شرشره زیاد مشکل نیست.

کیت‌پرسید: اما این کار خطر ندارد؟

ـالبته. کمی شهامت وجسارت میخواهد. اما اگر یکمرتبه کسی اینکار را کرد، دیگر همیشه میتواند. جك، که در کلاس جلوی من می‌نشیند باکرجی خود چندین بار اینکار را کرده است و «کید» و«باب»، بچه‌های باشگاه حتی باقایق‌های بزرك چند نفری از شرشره گذشته‌اند. آنها ازشرشره‌ای که در «گلدهوپ» قرار دارد نیز توانسته‌اند عبور کنند. میدانی، عبور از آن شرشره درآنجا خیلی مشکل‌تر از شرشره ما در «لاندری» است. من همین روزها سعی میکنم شخصا این کار را آزمایش کنم.

کیت گفت: جان. ساعت دو بعد از ظهر است.

جان جواب داد: بله، میدانم ودوباره به پشت خوابید وبه آسمان خیره شد. لبهایش رارویهم گذاشت وآنقدر محکم فشار داد که خط کشیده‌ای زیر بینی‌اش افتاد. کیت با اصرار گفت: بیا، بیابرویم! ولی جان‌جواب نداد.

کیت‌دوباره گفت: بیاجان. عاقل باش! تو باید ساعت سه درشهر باشی که بکلاس ریاضی برسی. مادرت از من قول گرفته که این موضوع رابیاد تو بیاورم. بیا، والا دوباره به‌کلاس دیر میرسی.

جان جواب داد: حالاکه بیاد من آوردی دیگر وظیفه خود را انجام داده‌ای. اما من اینجا میمانم. اگر میخواهی تو برو. جان وقتی این کلمات رابرزبان میراند حتی‌سرش را برنگرداند ویا لااقل نگاهی باو نکرد.

کیت گفت: من باید چند دعوت نامه راکه مادرم نوشته برسانم. توهم باید سرکلاس حاضر شوی. پس بیا باهم برگردیم.

جان فریادزد: نه! ودر همان حال نشست و اضافه کرد: «آنها نباید تعطیل بعد از ظهر شنبه را ازما بگیرند. من حاضرم بیشتر از این هم مقاومت کنم. آنوقت یك قوطی‌خالی ساردین راکه پس از صرف غذای ظهر کنار رودخانه انداخته بودند با لگد بگوشه‌ای پرتاب کرد. قوطی‌خالی درحالیکه روی‌ماسه‌ها میلغزید به‌آب افتاد. جان بای‌ای برهنه به قوطی زده بودواینك انگشتانش بشدت درد میکرد. اما بروی خود نمی‌آورد. اوناگهان ازجای خودش بلند شد وبسوی ساحل‌دوید. دستهایش را بکناره کرجی گذاشت و آنرا بسوی آب پیش‌برد. «کیت» در میان ماسه‌ها زانوزد وپرسید: جان. میخواهی چکارکنی؟

جان داخل کرجی نشست و یکی از پاروها رابرداشت. «کیت»دوباره فریاد زد: جان. بگو ببینم، میخواهی چکار کنی؟».

جان برگشت وباصدائی مصمم وقاطع گفت:

ـمیخواهم امتحان کنم. اگرمایلی توهم‌بیا!

ـچه‌چیزرا میخواهی امتحان کنی؟

ـ گذشتن از شرشره «لاندری» تو هم‌بامن میائی؟

ـبله، اما رساندن دعوت نامه‌های مادرم‌و کلاس ریاضی توچه میشود؟

ـمزه‌شوی همه آنها را ببرد. بیا، والا خودم بتنهائی میروم.

کیت فریاد کشید: صبرکن! منهم میایم! سپس از جایش پرید وبطرف کرجی شروع بدویدن کرد ودر همان حال ماسه‌هائی را که بشلوار «بلوجین» او چسبیده بود بادست پاك میکرد. کیت دوباره فریاد کشید. صبر کن! ووقتی به‌کرجی رسید در قسمت عقب آن نشست، پاروی دیگر را برداشت وگفت: «جان. واقعا تو وحشتناك هستی»

جان گفت: بالاخره عازم شدیم. دو نفری پارو ها را داخل آب کردند و کرجی را براه انداختند. جان با شماره فرمان می داد. یك. دو. یك. دو. بزودی آهنك پارویآنهایکنواخت شد و جان دیگرشمردن را ادامه نداد. کرجی به آرامی سطح‌آب را میشکافت و بجلو میرفت. آنها از خلیج‌کوچك و مدخل باریك دهانه رودخانه گذشتند. دیگر لازم نبود پارو بزنند، فقط بایستی کرجی را در جهت صحیح هدایت میکردند. کرجی را بوسط رودخانه بردندو حرکت آنرا با جریان آب منطبق ساختند.

جنگلهای دامنه تپه «تنسی» نزدیك و نزدیك‌تر میشد و از کنار آنان میگذشت. کرجی یکی از خم های رودخانه را پشت‌سر گذاشت و آنها سقف خانه های «لاندری» را درساحل چپ و دهانه کانال های‌مختلف، از جمله کانال «داوسن» را باسکوهای راهنمای شناور آن دیدند. موجی از کف خروشان از یکسوی رودخانه بسوی دیگر در حرکت بود و چند صخره سیاه‌رنك‌که بوضع تهدید آمیزی از آب بیرون زده بود زیر آفتاب برق میزد.

غرشی یکنواخت از فاصله‌ای دوربگوش میرسیدوهمه‌جا رافرامیگرد. آنهاکرجی‌خودرا را به دالانی که اطراف آن دو ردیف سکو های راهنمای شناور قرار داشت هدایت کردند و مستقیما بسوی شرشره رفتند. اینك دیگر بخوبی احساس میکردند که کرجی دور برداشته و هر لحظه بوضعی خطرناك برسرعت آن اضافه میشود. کیت گفت: جان. من میترسم! اما جان‌طوری رفتار میکرد که گوئی اصلا حرف «کیت» را نشنیده است. او مستقیما بجلو می نگریست و کرجی را در میان کف های خروشان به نقطه ای میبرد که بنظر می رسید درآنجا صخره ای وجود ندارد. کرجی آنها درست بسوی منبع غرش یکنواختی که بگوش میرسید پیش میرفت و بصورتی خطرناك از کنار صخره عظیمی گذشت. بتدریج احساس کردند که خیس

بقیه در صفحه ۱۱

آگهی سازمان مسکن

بموجب تصویبنامه شماره ۲۸۸ر٤ مورخ۲۹ر۱ر٤٤ هیئات وزیران که باستناد ماده (۱) قانون تملك زمین ها برای اجرای برنامه‌های شهر سازی مصوب ۲۸ خرداد ماه ۱۳۳۹ صادرگردیده‌دو قطعه از اراضی غرب جاده آرامگاه با حدود و مشخصات و ابعاد زیر:

قطعه اول

شمالا بطول سی‌و پنج متر باراضی مجاور

غربا بطول ٤۷۰ متر به نهرو قنات ولی آباد

جنوبا بطول ۳۰٦ متر در امتداد جنوبی ساختمان‌شیروانی‌متروکه‌و محدود باراضی موضوع۵۳۵۰ر٤ مورخ ۲۲ر۱۲ر۱۳٤۳

شرقا بطول ۵۱۵ متر بجاده ٤۵ متری آرامگاه

قطعه دوم

شمالا بطول ۲۳٤ متر باراضی مجاور

غربا بطول در حدود ۵۰ ٤متر باراضی مجاور عظیم آباد

جنوبا بطول ٤۳۵ متر باراضی مجاور نهر دولت آباد

شرقا بطول در حدود ۵۰۰متر باراضی موضوع تصویبنامه شماره ۵۳۵۰ر٤ مورخ ۲۲ر۱۲ر۱۳٤۳

مورد نیاز برای شهر سازی تشخیص گردیده است.

علیهذا مراتب بموجب ماده ۳ آئین نامه قانون فوق یك بار در روزنامه رسمی و یکی از جراید کثیر الانتشار آگهی میشود تا مالکین اراضی مذکور از تاریخ نشر آگهی‌تا۱۵روزرونوشت‌مصدق اسناد مالکیت خودرا به سازمان مسکن تسلیم و کارشناس اختصاصی خودرا برای تعیین بهای زمین معرفی نمایند در غیر اینصورت تشریفات تملك بوسیله استعلام از ثبت کلو با اشخاصی که اداره مزبور مالك معرفی مینماید انجام و کارشناس اختصاصی مالك یا مالکین مستنکف رادادستان کل تعیین خواهد کرد ضمنا باطلاع مالکین میرساند که ساعت نه صبح روز پانزدهم کمیسیون رسیدگی برای مطالعه اسناد و تعیین کارشناس تشکیل جلسه خواهدداد

الف ۵٦۳ آ ـ ۲٤۲٦ سازمان مسکن

آگهی مناقصه شماره ۷

اداره اردنانس ارتش ۲۱ قلم وسایل سراجی مورد احتیاج خودرا از طریق مناقصه خریداری مینماید.

۱ـپیشنهاد دهندگان می توانند همه روزه بدایره پشتیبانی اداره اردنانس ارتش جهت اخذ برك مشخصات‌وشرایط مناقصه‌وبه‌آمادگاه اردنانس تهران (اطاق‌نمونه. شعبه دریافت) جهت مشاهده‌نمونه بعضی اقلام مورد مناقصه مراجعه و سپس برای کلیه یا قسمتی از آنها مبادرت‌به‌تنظیم‌پیشنهاد نمایند و برك شرایط دریافتی رانیز امضاء و به پیوست‌پیشنهادتسلیم‌دارند.

۲ـپیشنهاد دهندگان بایستی یك نسخه از پیشنهاد خودرا در پاکات سر بسته و لاك ومهرشده‌باداره بازرسی کل ستاد بزرگ‌ارتشتاران واقع در جاده قدیم‌شمیران تحویل ورسید آنرادر جوف پاکت لاکو مهر شده محتوی پیشنهاد واجد سپرده تاآخروقت اداری۲ر۳ر٤٤ بدفتر اداره اردنانس ارتش واقع در عباس آباد تحویل دهند

۳ـپیشنهادات رسیده درساعت‌نه‌صبح۳ر۳ر٤٤ در حضور کمیسیون باز و قرائت خواهد شد.

٤ـاداره‌اردنانس‌ارتش در رد یا قبول یك یاکلیه پیشنهادات مجاز است. اداره‌اردنانس ارتش

آگهی

تاریخ امتحانات ۱۸ واحد و امتحانات عمومی‌فوق‌لیسانس

امتحان ۱۸ واحد فوق‌لیسانس از تاریخ ۱۲ تا۱۹ اردیبهشت ماه وامتحانات عمومی فوق لیسانس برای دانشجویانی که مواد دوره فوق‌لیسانس‌دانشکده‌را باموفقیت گذرانیده‌اند درتاریخ ۲۹ خرداد ماه تاپنجم تیرماه‌انجام‌خواهد شد الف۵٦۲

دانشکد علوم اداری ومدیریت بازرگانی

آ ـ ۲٤۳۰ ۱ ـ ۲

آگهی تجدید مناقصه

دانشکده‌پزشکی‌علوفه مورد احتیاج‌یکساله ٤٤حیوانات آزمایشگاه های تابعه را از طریق مناقصه خریداری می‌نماید داوطلبان‌فروش میتوانند بادریافت برك شرایط و مشخصات‌از کارپردازی پیشنهاد خودرا تاساعت‌ده روز چهارشنبه ۱۵اردیبهشت ٤٤ باداره کل‌دفتر دانشکده پزشکی‌تسلیم نمایند پیشنهادات واصله درساعت ۱۱همان روز قرائت خواهد شد. الف۵۹۸

ذیحساب ورئیس‌اداره حسابداری دانشکده پزشکی فرزام

آ ـ ۲٤۳۰ ۱ ـ ۲

تجدید آگهی مناقصه شماره ۷۰ر۱۳٤۳

سازمان برق تهران مقدار ٤۵۰۰ متر کابل زمینی ۳۵+۷۰×۳ میلیمتر فشار ضعیف‌را تحویل انبار سازمان از طریق مناقصه‌داخلی خریداری مینماید. داوطلبان شرکت درمناقصه میتوانند باپرداخت مبلغ دویست ریال بصندوق سازمان و ارائه رسید آن به اداره‌مناقصه ها برك شرایط و مشخصات مناقصه را اخذ و پیشنهادخودراتاآخر وقت اداری روز ۲۷ر۲ر٤٤ بصندوق پیشنهادات سازمان‌بیندازند.

الف ۵۹۷

آ ـ ۲٤۲۸ ۱ ـ ۲ سازمان‌برق تهران

آگهی مناقصه

اداره کل کارپردازی وزارت آموزش و پرورش حمل حدود۸۰۰ تن کتاب را که در کارتنهای ۳٦ کیلوئی بسته بندی شده‌ازانبار واقع‌درخیابان سپه (دبستان نظامی) به‌بنگاه‌های باربری داخل‌شهر و بنگاه راه‌آهن دولتی بمناقصه میگذارد.

داوطلبان میتوانند پس از دریافت برك شرایط از این اداره پیشنهادخودرا ضمن صدی پنج‌مبلغ کل معامله اسنادخزانه بعنوان سپرده تاساعت ۹روز (۱۸اردیبهشت‌ماه سال جاری بدفتر این اداره کل تسلیم فرمایند پیشنهادهای رسیده ساعت ۱۰همان‌روز در کمیسیون مربوطه بازوقرائت‌خواهدشد حضور پیشنهاددهندگان‌در جلسه مناقصه آزاد و کمیسیون دررد یاقبول پیشنهادهای رسید مختار است الف ۵٦۵

آ ـ ۲٤۲٤ ۱ ـ ۲

آگهی تجدید دعوت مجمع عمومی فوق‌العاده

چون در جلسه مجمع عمومی فوق‌العاده که نوبت دوم برای روز هیجدهم فروردین‌ماه ۱۳٤٤ تجدید دعوت شده بود و اکثریت‌قانونی برای تشکیل جلسه حاصل نشد لذا بدین‌وسیله باطلاع میرساند که مجمع‌عمومی‌فوق‌العاده‌شرکت سهامی‌پخش‌یخ مصنوعی کارخانجات تهران وحومه برای نوبت سوم روز یکشنبه دوم خردادماه ۱۳٤٤ ساعت سه‌ونیم بعد از ظهر تجدید و از آقایان صاحبان سهام‌تقاضا میشود که در روز وساعت مقرر شخصا یاوکیل ثابت‌الوکاله‌ایشان در محل دفتر شرکت واقع‌درخیابان سی‌متری کوچه کاج شماره ۲۵ حضور بهمرسانند.

دستور جلسه

اظهار و اتخاذ تصمیم درباره ابقاء یاانحلال شرکت

هیئت مدیره شرکت‌سهامی‌پخش مصنوعی‌کارخانجات تهران‌وحومه

آ ـ ۱۹۰۹ ۱ ـ ۲

آگهی مناقصه

شرکت سهامی کل معادن و ذوب‌فلزات ایران مقدار پنج تن آهن گرد ده میلیمتر وشش میلیمتر شاخه‌ای را از محل‌طرح مربوطه جهت معدن زنجان از طریق مناقصه خریداری‌مینماید داوطلبان شرکت در مناقصه میتوانند برای دریافت برك‌شرایط ومشخصا تهمه‌روزه در اوقات اداری وحداکثر تاآخر وقت اداری روز سه‌شنبه چهاردهم اردیبهشت ماه ٤٤(آخرین روز قبول پیشنهادات) بقسمت‌بازرگانی شرکت‌واقع در خیابان‌دانشکده مراجعه فرمایند. الف ٦۱٦

شرکت سهامی کل معادن وذوب فلزات ایران

۱ـ۲ ۱ـ۲۵۸۰

آگهی شرکت سهامی ساختمانی شهرآرا

دو نفر از صاحبان سهام که ذیلا نام و شماره سهام آنها درج شده اطلاع میدهند که‌سهام‌خودرامفقودنموده‌اند لذا باستحضار میرساند که از تاریخ نشر آگهی تامدت سه ماه از هر کس هر ادعائی نسبت‌به سهام ایشان دارد بدفتر شرکت شهر آرا اطلاع‌دهند پس از انقضای مدت المثنی بصاحبان‌اولیه داده خواهد شد.

آقای یوسف‌بلور دو سهم ۱۸٤٤۹ـ۱۸٤۵۰ خاتم محبوبه کلاهی اقدم دو سهم برك موقت ۲۵۳٦۳

آ ـ ۲۵۶٦ شرکت سهامی ساختمانی شهر آرا

آگهی تجدید مزایده

سازمان مسکن دو دستگاه اتومبیل خودرا (یکدستگاه وانت ویکدستگاه جیپ‌استیشن) ـ طبق شرایط موجود از طریق مزایده بفروش میرساند

داوطلبان شرکت درمزایده میتوانند بامراجعه به‌اداره نقلیه این سازمان ودریافت برك شرایط و مشخصات مزایده پیشنهادات خودرا منتها تاساعت ۱۰صبح روز دوشنبه۲۰اردیبهشت‌ماه ۱۳٤٤ باداره دفتر این سازمان واقع‌در ضلع شمالی پارك شهر تسلیم نموده ورسید دریافت دارند پیشنهادات واصله درساعت ۱۱ صبح همان‌روز دراداره کل بهره‌برداری بازوقرائت‌خواهد شد. الف۵٦٤

آ ـ ۲٤۳۲ ۱ ـ ۲ سازمان‌مسکن

آگهی تشکیل مجمع عمومی

بدینوسیله بعموم صاحبان سهام و شرکاء محترم شرکت اطلاع می دهد که بعلت عدم حضور اکثریت صاحبان سهام در جلسه مورخه بیست‌و پنجم فروردین ماه ٤٤ که بوسیله روزنامه اطلاعات شماره ۱۱۶۵۳ دعوت شده بود جلسه مجمع عمومی سالیانه تشکیل نشد اینك مجدداً از کلیه صاحبان سهام و شرکا شرکت دعوت‌می شود که در روز پنجشنبه مورخه ۳۰ اردیبهشت ماه ٤٤ در ساعت پنج بعداز ظهر در دفتر آقای دهدشتی واقع در خیابان ۲٤ متری مقابل پمپ بنزین منعقد خواهد شد از کلیه صاحبان سهام تقاضا میشود که در ساعت مقرر حاضر و یا وکیل خودرا معرفی واعزام دارند.

دستور جلسه ۱ـ استماع گزارش هیئت مدیره وبازرس شرکت.

۲ـ ملاحظه بیلان و تصویب سود و زیان

۳ـانتخاب هیئت مدیره و بازرس شرکت.

آ ـ ۲۵۲۸ شرکت سهامی فلاحتی‌اصفهانیها اهواز

آگهی تشکیل مجمع عمومی

مجمع عمومی سالیانه شرکت سهامی صادرات واردات کشور درساعت چهار بعداز ظهر روز پنجشنبه شانزدهم اردیبهشت ماه ۱۳٤٤ خورشیدی در محل شرکت واقع در خیابان بوذرجمهری پاساژ نیکپور تشکیل خواهد شد و احتراما ازکلیه صاحبان سهام تقاضا دارد که‌بارعایت مفاد اساسنامه در موعد مقرر برای تهیه برك ورود به دفتر این شرکت مراجعه فرمایند.

دستور مجمع

۱ـ استماع گزارش هیئت مدیره وبازرسان شرکت.

۲ـ تصویب ترازنامه وحساب سودو زیان سال ۱۳۴۳.

۳ـ تجدید انتخاب هیئت بازرسان.

هیئت مدیره شرکت سهامی صادرات واردات کشور

آ ـ ۲۵۲٤

آگهی تشکیل مجمع عمومی

مجمع عمومی سالیانه شرکت سهامی کارخانجات صنعتی و بازرگانی کشور در ساعت شش بعداز ظهر روز پنجشنبه شانزدهم اردیبهشت ماه ۱۳٤٤ خورشیدی در محل شرکت واقع درخیابان بوذرجمهری پاساژ نیکپور تشکیل خواهد شد و احتراما از کلیه صاحبان سهام تقاضا دارد که بارعایت مفاد اساسنامه در موعد مقرربرای تهیه برك‌ورود به‌دفتر این شرکت مراجعه فرمایند.

دستور مجمع

۱ـ استماع گزارش هیئت مدیره وبازرسان شرکت.

۲ـ تصویب ترازنامه وحساب سودو زیان سال ۱۳۴۳.

۳ـ تجدید انتخاب هیئت بازرسان.

هیئت مدیره شرکت سهامی کارخانجات صنعتی‌وبازرگانی کشور

آگهی دعوت مجمع عمومی عادی سالیانه برای نوبت‌دوم

چون جلسه‌مجمع عمومی عادی سالیانه شرکت پخش یخ مصنوعی کارخانجات تهران و حومه در روز هیجدهم فروردین ماه ۱۳٤٤ بعلت عدم حصول اکثریت تشکیل نگردیدلذا مجمع عمومی‌عادی سالیانه شرکت برای‌نوبت دوم‌روز یکشنبه دوم‌خرداد ماه ۱۳٤٤ ساعت پنج‌بعدازظهر تجدید و بدینوسیله از آقایان صاحبان‌سهام دعوت میشود که شخصا یاوکیل ثابت‌الوکاله ایشان‌در روزو ساعت مقرر در محل دفتر شرکت‌واقع در خیابان سی‌متری کوچه کاج شماره ۲۵ حضور بهمرسانند.

دستور جلسه :

۱ـ استماع گزارش هیئت مدیره و بازرسان‌شرکت

۲ـ تصویب ترازنامه وسودوزیان سال مالی ۱۳۴۳ شرکت

۳ـ انتخاب هیئت مدیره و بازرسان شرکت

٤ـ تعیین خط مشی‌آینده شرکت

هیئت مدیره شرکت سهامی پخش‌یخ مصنوعی کارخانجات‌تهران‌وحومه

۱ـ۱۹۰۷

آگهی مزایده

شش‌دانك یکبابخانه موردپلاك ۳۵۳۳ اصلی واقع دربخش یك یزدکوی خلف‌خانعلی وششدانك پلاکهای یك‌فرعی از ۳۵۳۱ اصلی واقع دربررن سلسبیل بخش یك‌یزدوچهار فرعی از۳۵۳۹ واقع‌دربخش‌یك‌یزد که‌شماره پانصد فرعی از آن مجزی شده ملکی آقای اردشیر برزومرزبانیان ورشکسته که‌دوپلاك‌اخیرالذکر بصورت یکبابخانه درآمده وسه‌پلاك کلادروثیقه بانك‌ملی‌ایران شعبه‌یزد میباشد وبترتیب پلاك اول‌بمبلغ یکصدوبیست‌وهشتهزار ریال ودوپلاك دیگربمبلغ یك میلیون ودویست وبیست وششهزار ریال ارزیابی شده‌است از طریق مزایده یکجاویابطور تفکیك باشرائط زیربفروش میرسد.

۱) پیشنهاد دهندگان بایده۵٪ مبلغ ارزیابی رابصندوق اداره‌تصفیه تهران با بصندوق دادگستری یزد پراخت وقبض سپرده راضمیمه پیشنهاد خود نمایند.

۲) درصورتیکه برنده مزایده ظرف مهلت معینه‌وسیله اداره‌تصفیه از انجام تشریفات معامله وتنظیم سند رسمی خودداری‌نماید‌سپرده اوبنفع ورشکسته ضبط ومشارالیه مسئول خسارات‌وکسر قیمت احتمالی خواهدبود.

۳) به‌پیشنهاداتیکه فاقدسپرده باشد ترتیب اثر داده‌نخواهدشد.

٤) طالبین میتوانند قبل از تسلیم پیشنهادباداره‌تصفیه یا مدیر دفتر دادگستری یزد مراجعه واطلاعات کافی‌درخصوص‌مورد‌تحصیل وبااطلاع ازوضع پلاکهای مرقوم پیشنهادات خودرا تسلیم نمایند.

۵) طالبین باید پیشنهادات خودرا تاپایان وقت اداری روزیکشنبه نهم خرداد ۱۳٤٤ درپاکت‌لاك ومهرشده‌بدبیرخانه اداره‌تصفیه‌واقع در تهران چهارراه پهلوی شاهرضا ویادفتر دادگستری یزدتسلیم ورسید دریافت دارد.

٦) جلسه مزایده درساعت ۱۰ صبح روز بعد دراداره‌تصفیه‌تهران ودفتر دادگستری یزدتشکیل وپیشنهادات واصله بازو قرائت خواهدشد حضور پیشنهاد دهندگان در جلسه مزایده آزاداست.

۷) کلیه هزینه های مربوط از قبیل هزینه تنظیم سند معامله ومالیات برمعاملات وعوارض واخذمفاصاحساب‌وغیره‌بعهده برنده مزایده‌است.

اداره تصفیه در ردیاقبول پیشنهادات‌مختاراست.

رئیس اداره‌تصفیه تهران

آ ـ ۱۸۳۵

از احتسابیه و بلدیه تا شهرداری

بقیه از صفحه ۷

کارمندان شهرداری بسه دسته تقسیم میشوند ، رسمی ها ، قراردادی ها و روزمزد ها و کارمندان منتقل شده از سایر ادارات .

تعداد رسمی ها پانصد نفر و تعداد روزمزد ها و حکمی‌ها سه هزار نفر و بقیه رفتگر ها میباشند .

ازاین عده بیست و پنج نفرلیسانسیه، دویستو پنجاه نفر دیپلمه و سه‌هزار و پانصد نفر دارای تحصیلات سیکل اول متوسطه و یا تصدیق شش کلاسه هستندو بقیه رابیسواد ها تشکیل می دهند .

شهرداری تهران در حال حاضر قسمتی از وظایف شهری خودرا انجام میدهد امور برق باسازمان برق‌تهران است وآب شهررا نیز سازمان آب تهران اداره میکند ، اسفالت رانیز وزارت آبادانی و مسکن انجام میدهدو درحال حاضر وظایف شهرداری‌خلاصه میشود در امور زیر : رفت و روب ، آتش‌نشانی ، نظارت بر قیمت ها ، اداره امور گورستانها ،دریافت‌عوارض وپرداخت نوزدهو نیم در صد درآمدخود بسازمانهای فرهنگ، آمار ، تربیت بدنی ، بهداری و امور شهرداریها .

● **درآمد شهرداری**

شهرداری تهران در سال یکصدو شصت میلیون تومان درآمد دارد . این پول را مردم باین سازمان میدهند تابمصرف عمران و آبادی ، توسعه معابر ، اسفالت و تامین بهداشت برسد .

درسال ۱۳۳۵ قانونی بنام قانون تملک اراضی مسیل‌ها بتصویب‌رسیدو بموجب آن قانون کلیه اراضی مسیل های تهران به ملکیت‌شهرداری‌درآمد و شهرداری‌پایتخت‌ایران‌ثروتمندترین شهرداری جهان گردید . ولی نظر به‌اینکه زمین به بورس افتاد ودرائر نبودن سازمان مسئولی در شهرداری تهران ، اراضی مسیل ها بوسیله غاصبین غصب شدو میلیونها ثروت شهرداری را از دستش بدر آوردند . در لیستی که بدین منظوردرشهرداری تنظیم شده اسامی دویستو سی نفر برده شده که عموما اشخاصی‌هستند که با استفاده از قدرت خود اراضی شهرداری را تصاحب کرده و برای تهران مشکلات فراوان‌بوجودآورده‌اند

● **تغییر سازمان شهرداری**

شهرداری تهران در طول ۴۳ سال حیات‌خود ۳۱شهردارداشته است میان اقدامات کریم‌آقا-خان بوذرجمهری در باره عمران و آبادی و توسعه معابر وکنترل قیمت ها هنوز از خاطر مردم تهران نرفته است . شادروان کریم آقاخان بوذرجمهری امر توسعه معابر را که مهمترین مسئله روز تهران از ابتدای تاسیس شهرداری بوده است در مدتی بسیار کوتاه انجام داد و همچنین‌خیابان بوذرجمهری‌فعلی یادگار اقدامات درخشان آن مرحوم میباشد.

پس از آن نیز در طول مدت چهلو سه سال تاریخ حیات شهرداری‌چندین شهردار دست‌بترکیب‌سازمان‌شهرداری زدند وجمعی‌راازکار بیکارو یا بازنشسته کردند اما زمزمه تجدید سازمان فعلی شهرداری ازسال ۳۹ آغاز شد. درآن زمان روسای بیست برزن شهرداری‌از کار برکنار شدند و سپس درسال ۴۲ نیز سازمان شهرداری تجزیه گردید ودهناحیه جدید بوجود آمد

شرشره

بقیه ازصفحه ۱۰

میشوند . کرجی روی امواج خشمگین‌بالا پائین میشد و بجلو میتاخت . «کیت» فریاد کشید «جان». قسمت جلوی کرجی عمیقا در آب فرو نشسته و بنظر میآمد که تلاش میکند از زیر پای آنها بدر رود . امواج آب غرش کنان به چپ و راست‌آنان میریخت ، بصورت آنان کشیده میزد و بدنشان را خیس میکرد . کرجی آنهااز میان دیواری از مه گذشت و سپس به بستری از آب آرام ، که هوای صاف و روشن برآن میتابید وارد شد . شرشره را پشت سرگذاشته بودند و دنبالشان‌خطی سفید و کف الود در حال جوش و خروش برجای مانده بود . سمت چپ آنان موج شکن های کوچك و خانه های «لاندری» قرار داشت . با سرعتی شگفت آود از شرشره گذشته بودند . جان با بازویش پیشانی اش را خشك کرد و فریاد زد :

از شرشره گذشتم ! از شرشره گذشتم!

غرور و نخوت تا مغز استخوانهایش نفوذ کرده بود . کیت شانه هایش را اثرفت‌و گفت :

«جان . منهم خوشحالم»

جان جواب داد : کیت ، حالا ، همیشه میتوانیم اینکار را بکنیم . اطمینان دارم تازمانی که تو با من هستی میتوانم‌همیشه اینکار را بکنم .

او دید پیراهنش بکلی خیس شده‌است. آنرا در آورد و در میان دستهایش‌گرفته مدتی چنك زد . بعد بازش کرد و برسر پاروی خود قرار داد و چون بادبانی‌آنرا در جلوی کرجی برافراشت . «کیت» هم روبانی از مخمل را که به موهایش در پشت سر بسته بود باز کردو با آن‌ببازی مشغول‌شد . دهکده‌سرخ پوستها «مورفیلد» و سپس «لود» ، «شلی فیلد» و تمام‌جوامع دیگر قسمت سفلای رود «دنوا» به آرامی از برابر چشم هایشان میگذشت «دنوای» عریض ،نقره فام و تنبل . کرجی رابه‌جریان آب سپردند و آب گاهی آنرا در وسط، گاه در کرانه چپ وزمانی برکرانه‌راست، هرجا که میل داشت ، بجلو میراند .

کیت پرسید : جان . کجا میرویم ؟

جان جواب داد : به «مینتسوبا»

کیت خندید و گفت : چرا مزخرف می گوئی

جان گفت : صبرکن و ببین . ظرف چند سال .. کمی مگث کرد و اضافه نمود : تابستان آغاز شده است و بنظر من باید تابستان وحشتناکی باشد . تو اینطور فکر نمیکنی ؟

کیت جواب داد : چرا ، بایستی‌تابستان جالب و شگفتی باشد .

کیت همانجا که نشسته بود بعقب‌کرجی تکیه داد . چشمهایش را بست و دستهایش را شل کرد تا در میان آب به آزادی‌بازی کند . تبسمی روی لبهایش نقش بست . جان هم بعقب تکیه کرده اما دید که پشت گردنش بزانو های کیت می چسبد .دوباره بلند شد ، اما پس از اندکی باز بعقب تکیه کرد و «کیت» دستهایش را روی‌شانه های او گذارد چشمان کیت همچنان‌بسته بود و جان با چشم های نیمه باز بسطح عریض ، درخشان وپرتلاطو رودخانه خیره مانده بود . رودخانه با همه شکوه خودبجلو میخزید و بنظر میرسید که رنك‌خاکستری آب آن با رنك خاکستری متمایل به‌آبی آسمان ، در افقی که گوئی مطلقا پایانی نداشت ، دد هم آمیخته است .

آگهی اتحادیه صنف آرایشکاران تهران و حومه

باطلاع متصدیان آرایشگاه های زنانه و مردانه تهران و حومه میرساند

۱ـ متصدیان آرایشگاه هائی که مدت‌اعتبارپروانه کسب آنها بپایان رسیده جهت تمدید پروانه خود با نظارت اتحادیه ازطریق شهرداری ناحیه مربوطه اقدام نمایند .

۲ـ هریك از متصدیان آرایشگاهها که در سنوات قبل بدون توجه بمقررات آئین‌نامه صنفی پروانه خودرا دریافت و یا تجدید نموده‌اند چون وضع پرونده و سابقه آنها در اتحادیه روشن‌نیست وممکن است درحدود آنها آرایشگاه دیگری تاسیس شود با در دست داشتن پروانه خودباتحادیه مراجعه وپس از رسیدگی درمورد تشکیل پرونده آنها اقدام لازم معمول گردد .

۲ـ متصدیان آرایشگاه هائی‌که تاکنون بعللی پروانه کسب دریافت نداشته‌اند هرچه زودتر برای اخذ پروانه با نظارت اتحادیه ازطریق شهرداری مربوطه اقدام نمایند .

خواهشمند است کلیه متصدیان آرایشگاه هائی که مشمول مواد فوق میباشند حداکثر تاآخر خرداد ۴۴ باتحادیه مراجعه‌نموده ودر مورد پروانه کسب خود اقدام لازم بعمل آورند در غیر این صورت اتحادیه برای حفظ حدود و حقوق آنها ملزم نخواهد بودو اشخاصی‌که بدون‌پروانه بکسب خودادامه دهندو یااز قبول‌عضویت خودداری نمایند ناگزیر بمنظور اجرای تبصره ۲ از ماده ۳ وبندز ازماده ۴ آئین‌نامه تشکیل اتحادیه های صنفی از طریق شهرداری بوسیله قوای انتظامی‌از ادامه‌کسب متخلفین‌جلوگیری خواهدشد.

اتحادیه صنف آرایشکاران تهران و حومه حسین علی‌آرایش‌مقدم

آ ـ ۲۴۳۴

آگهی مناقصه (نوبت‌دوم)

خرید لوازم برق و تکمیل شبکه برق بوشهر

طبق پیشنهاد شماره ۹۲۴۶ـ۲۲ر۱۲ر۴۳ شهرداری‌و تصویبنامه شماره ۱۲۲۱۵ـ ۲۷ر۱۲ر۴۳ مقام فرمانداریکل بنادر و جزایر خلیج فارس بمنظور تکمیل شبکه برق شهر بوشهر و ایجاد پست شماره ۱و۲ مقداری لوازم بشرح و مشخصات زیر احتیاج دارد .

۱ـ یك عدد ولت‌متر صفر تا ۵۰۰ ولت .
۲ـ یك عدد کلوتاتور برای ولت متر .
۳ـ یك عدد کنتور
۴ـ یك عدد ساعت کنتور
۵ـ یك عدد کلوتاتور برای نشان دادن آمپر هرسه‌فاز .
۶ـ سه عدد آمپر متر ۳۰۰ به ۵ آمپر .
۷ـ یك عدد وامپر متر صفرتا ۳۰۰ آمپر .
۸ـ کلید اتوماتیك ۴۰۰ آمپر بارله قطع کننده .
۹ـ کلید تابلو فشار ضعیف ۴۰۰ آمپری شامل .
۱۰ـ یك عدد کلید اتوماتیك برای روشنائی معابر بافیوز های مورد نظر .
۱۱ـ چهار عدد خروجی .
۱۲ـ تابلوی مربوط بشاه‌سیم وداخل آن دارای شیشه مخصوص و رنك شده باشد .
۱۳ـ یك عدد سرکابل فشار قوی ۱۱ هزارولت هوائی .
۱۴ـ ۹ عدد مقره فشار قوی ۱۱ هزار ولت .
۱۵ـ دوعدد سرکابل فشارقوی۱۱ هزار ولت .
۱۶ـ ترانسفورموتور روغن سه‌فاز ۱۱۰۰۰ ولت برای تبدیل۱۱ هزار به ۴۰۰ ولت ۵۰ سیکل بقدرت ۲۰۰ کیلو ولت امپر برای نصب در اطاق ترانسفور موتور .
۱۷ـ ۱۵۰۰ متر کابل روغنی مسلح (آ.ب.ك.ن) سه ۳۵×۳ میلیمتر مربع .
۱۸ـ سه عدد کلید سکیونوفیوز دار جهت تابلو فشارقوی .
۱۹ـ داوطلبین شرکت در مناقصه باید مبلغ یکصد هزار ریال بعنوان سپرده اسناد خزانه ازبانك های عامل تهیه و ضمیمه‌پیشنهاد نمایند .
۲۰ـ شرکت کنندگان باتوجه به مشخصات بلوازم مذکور آخرین بهای پیشنهادی خودرا بطور تفکیك هرقلم خوانا و بدون قلم خوردگی در پاکت لاك‌ومهر شده که روی آن جمله (موضوع مناقصه خرید لوازم و تکمیل برق و شبکه شهر بوشهر) قید شده باشد حداکثر تاساعت ۱۰ صبح روز چهارشنبه ۸ر۲ر۴۴ بدفتر شهرداری تسلیم و رسید اخذ نمایند پیشنهادات در ساعت ۱۲ همان روز در کمیسیون مناقصه باحضور ناظر مالی شهرداری باز وحائز حداقل تعیین خواهد شد حضور پیشنهاد دهندگان درجلسه فوق آزاد خواهد بود .
۲۱ـ کلیه لوازم بایستی بمیزان و مشخصات مذکور فوق‌بوده وبرنده مناقصه درصورت عدول از مشخصات درخواستی درعهده خسارات وارد به شهرداری برخواهد آمد و ضمنا بهای لوازم پس‌از تحویل تمام اقلام مورد مناقصه بکار پردازی شهرداری و گواهی کارشناس شهرداری مبنی بر تطبیق و تائید لوازم تحویلی با مشخصات درخواستی دروجه برنده مناقصه قابل پرداخت است چنانچه برنده مناقصه پس‌از ابلاغ شهرداری حداکثر ظرف ۳روز ازعقد مبادله قرارداد خودداری نماید سپرده او بسود شهرداری ضبط‌خواهد شد و استرداد سپرده نفر دوم موکول بمبادله‌قرارداد بابرنده اول خواهد بود مدت تحویل لوازم مورد مناقصه از تاریخ عقد قرارداد حداکثر ۱۵ روز خواهد بود شهرداری برای هر روز تاخیر پانصد ریال جریمه از برنده مناقصه اخذ مینماید .
۲۲ـ باپیشنهاداتی که فاقد سپرده باشد و یا بعد از موعدمقرر برسد ویا مبهم و یا مشروط‌باشد مطلقاترتیب اثر داده‌نخواهدشد.
۲۳ـ برنده مناقصه باید ملزم گردد که مشمول قانون منع مداخله کارمندان درمعاملات مصوب دیماه ۱۳۳۷ نخواهد بود .
۲۴ـ کلیه مالیات و عوارض وحق‌الدرج و چاپ آگهی و غیره تماما بعهده برنده مناقصه خواهد بود شهرداری در قبول یا رد یك یا کلیه پیشنهادات مختار است .

شهردار ـ شاکری

آ ـ ۲۵۷۲

از شهرستانها نماینده پذیرفته میشود

شرکت تالتا نماینده انحصاری بووه BOWE مشهورترین کارخانه سازنده ماشین آلات خشك شوئی در دنیا و کارخانه Engelhrdt&FORESTER سازنده ماشین‌آلات‌معروف آبشوئی‌و Busing&Fasch تهیه کننده عالیترین مواد شستشو ولکه‌گیری با۱۰۰ سال سابقه برای فروش کالاهای مورد نمایندگی خود از شهرستانها نماینده میپذیرد .

کارخانه مشهور بووه تاکنون بیش از ده هزار موسسه خشك‌شوئی در ۷۶کشور دنیا باماشین آلات خود تجهیز کرده که‌اکثریت آن در کشورهائی نصب گردیده که خود سازنده ماشین آلات خشك شوئی میباشند.

در ایران ظرف۱۸ماه اخیر ۲۱ کارگاه خشك شوئی تاسیس شده که از ماشین آلات مشهور بووه استفاده مینمایند و چهارده دستگاه دیگر سفارش داده شده که بزودی وارد ونصب خواهد شد. شرکت تالتا پیشقدم تحول خشك شوئی در ایران دارای متخصصین فنی تعلیم دیده در آلمان بوده واز نظر نصب وکار باماشین آلات واصول لکه‌گیری کادر فنی خریداران ماشین آلات بووه را از هر لحاظ تحت تعلیم قرار میدهند.

ماشین آلات خشك شوئی بووه باندازه وظرفیت‌های مختلف ساخته میشود و زمان هربارگیری از شروع کار تا اتمام در تمام ظرفیت‌ها فقط ۲۳دقیقه میباشد واین سریعترین مدت شستشو در ماشین آلات خشك‌شوئی جهان است.

سادگی- زیبائی - استحکام - صرفه‌جوئی مواد مصرفی وقیمت مناسب ماشین‌آلات خشك شوئی BOWE سر موفقیت روزافزون آن در جهان میباشد و فیلتر فنری بووه درجهان منحصر بفردمیباشد.

کارخانه مشهور بووه علاوه‌بر ماشینهای خشك‌شوئی ماشینهای مخصوص پشم‌شوئی وتریکوشوئی وماشینهای خشك شوئی مخصوص بیمارستانها (ضد عفونی) بظرفیت‌های مختلف و جنراتورهای تمام اتوماتیك بخار میسازد که در نوع خود بی‌نظیراند .

برای هرگونه اطلاعات بیشتر باما مکاتبه فرمائید.

شرکت تالتا : خیابان شمیران قدیم ـ روبروی خیابان آمل شماره ۲۱۴ ـ تلفن ۷۵۷۲۰۵

لندن ـ آمستردام ـ پاریس ـ رم ـ مونیخ ...
بهرکجای اروپا که برای تفریح و گردش سفر میکنید

باك .ال .ام خطوط پادشاهی هلند، هواپیمائی هلندیهای دقیق و وقت شناس پرواز کنید

ك . ال . ام به ۴۴ شهردر اروپا پرواز می کند. شش شهر از این شهر ها مستقیما درسرراه‌تهران قراردارد . اگر با ك . ال . ام به آمستردام سفر کنید فرصت آنراخواهیدداشت‌که‌بهریك ازمقصد های دلخواه خود بااولین پرواز ك. ال. ام سفر کنید .

سفربه اروپا با ك.ال‌ام نشاط آور است ، چون ك .ال . ام کاملا قابل اعتماد می باشد .

ك . ال . ام‌بیش‌ازسایرشرکت‌های‌هواپیمائی در حمل و نقل مسافر سابقه‌دارد ، ۴۵سال!امروزه با هواپیما های ك . ال.ام روزانه ۴۴۰۰ مسافرسفر می کنند . لازمه این‌همه محبوبیت حسن شهرت فراوان‌است .اغلب مسافرین با تجربه‌معتقدهستند که ك . ال . ام قابل اعتماد ترین شرکت هواپیمائی جهان است .

هنگامی که باروپا گذارتان میافتد بخاطربیاورید که هرخارجی در هر شهری‌که باشد وقتی‌بدفتر ك . ا ل. ام قدم می گذارد مورد استقبال قرار می گیرد . قسمت اعظم قابلیت‌اعتماد ،ایجاد کمك و تسهیلات برای مسافرین‌است . و ك . ال .ام‌بدین وسیله باین‌کار اقدام می کند .

مسئول آژانس مسافری شما شخصی است که می تواند تاریخچه های ك . ال . ام را برای‌شما بازگو نماید.بااو تماس بگیرید و از او سئوال‌کنید که چگونه می توان از ك .ال. ام خطوط پادشاهی هلند استفاده کامل نمود .

ذیلا چند اندرز ك.ال.ام‌راجع‌باره نرخهای هوائی بشما یادآوری میکنیم

برای انتخاب شما همیشه انواع نرخهای هوائی مانند : نرخهای فصلی ، نرخهای غیر فصلی ، نرخهای تفریحی ، نرخهای درجه یك ،نرخهای درجه صرفه جوئی ، نرخهای مهاجرت و غیره وجود دارد. در این مورد فقط یك کارشناس مثلا آژانس مسافرتی می تواند بشما بگوید که بهترین نرخ کدام‌است .

نگذارید این قیمت های جورواجور شمارا گیج کنند .

نرخهای هوائی معین است . نرخهای پرواز با جت هم معین است . هر شرکت هواپیمائی که عضو اتحادیه بین‌المللی‌حمل ونقل هوائی است (و همه شرکت ـ های مهم عضو هستند) همه دارای یك نرخ می باشند .

هنگامی که در جستجوی یك شرکت هواپیمائی برای مسافرت هستید بخاطر داشته باشید که تفاوت در نرخها نیست ، بلکه تفاوت در خو دشرکت های هواپیمائی است .

نمایندگی های ك . ال . ام در ایران :

تهران شماره ۲۴۷ خیابان شاهرضا تلفن شماره ۶۱۱۹۳۴

رویا ل‌اکسپرس نماینده کل شماره ۲۴۷ـ خیابان شاهرضا طبقه چهارم تلفنهای ۴۱۵۹۷ و ۶۱۱۹۳۴

آبادان ـ ساختمان سان شاین تلفن ۲۴۷۸

اهواز ـ آژانس اکسپرس سرویس تلفن۴۹۲۵

KLM

ROYAL DUTCH AIRLINES

«والت دیسنی» سینمای جهان را تسخیر کرد

والت دیسنی وسمبل هنرش

ستاره اول فیلم «دکتر ژیواگو»

نقش « لارا » درفیلم دکتر ژیواگو اثر بوریس پاسترناك نویسنده روس که اعطاء جایزه نوبل باو سروصدای زیادی برپا کرد به «ژولی کریستی» یکی از گرانترین ستاره‌های سینمای جهان واگذار گردید ..

دراین فیلم علاوه برژولی کریستی ، ژرالدین چاپلین ، عمرشریف وتم گرتنی نیز بازی میکنند .

فیلم دکتر ژیواگو یکی از فیلمهای بزرك تاریخ سینما خواهد بود . سناریوی این فیلم را ربرت بولت که سناریوی لاورنس مولبی را نوشت تنظیم کرده است . دراین عکس ژولی کریستی که نقش اول فیلم دکتر ژیواگو باو سپرده شده است ملاحظه میکنید .

سینما

درپس پرده سینما

● **ژان‌ماره درلبنان**

ژان‌ماره قراراست فیلم آینده خودرا درلبنان تهیه کند. این فیلم بنام «فاتوم علیه پلیس بین‌المللی» است وژان‌ماره در نقش یك سلطان بازی میکند

● **زنی باخصال یکمرد**

بریژیت باردو اخیرا گفت من زنی هستم باخصال یك‌مرد ولی مقایسه بهمین‌جاخاتمه میبابد

● **ادری هیپورن وونوس**

پتراوول گفته است که‌ادری هیبورن تنها ستاره‌ای میباشد که‌میتواند فیلم «ونوس»رابازی کند. پتر گفت که ادری قادر است نقش یك فرد برجسته ایتالیائی راکه درمیان مردم راه میرود ایفاکند .

● **جنایت و مکافات**

«شامیانو دامیانی »اکنون‌سر گرم تهیه فیلم خود با شرکت «توماس میلیان» میباشد. این فیلم قرار است از داستان‌جنایت ومکافات اثرداستایوسکی تهیه شود .

● **مارتین کارول**

مارتین کارول هم سعادت خودرا پیدا کرد. عشق تازه مارتین کارول یك مردانگلیسی بنام «نیك‌الاند» میباشد .

مارتین در نظر دارد پس‌از مدتها کناره‌گیری به هولیوود بازگردد وحمله‌شدیدی‌رابرای جبران عقب ماندگی آغازنماید تاجای خود را اشغال کند .

ژولی اندریوز (۲۸ ساله) «برای بازی درفیلم «ماری پوپینز جایزه اسکار گرفت یکروزه در ردیف گرانترین ستارگان سینما درآمد . دستمزد او برای بازی درهر فیلم دومیلیون دلار (تقریبا ۱۶ میلیون تومان) تعیین گردید .

اوکه یك خواننده ساده انگلیسی بود اینك از هر ستاره‌ای بیشتر دستمزد می گیرد حتی از الیزابت تایلور

پس‌از ژولی اندریوز ازنظر دستمزد بازی در فیلم اینك این ستارگان قرار گرفته‌اند ۱- الیزابت تایلور ۲ - دوریس‌دی ۳- سوفیالرن ٤- بریژیت باردو

والت دیسنی تهیه کننده فیلم ماری‌پوپینز به‌خبرنگاران گفت ژولی اندریوز بهترین ستاره سینما است . وی افزود برای تهیه فیلم « ماری پوپینز» ما زحمت زیادی را متحمل شدیم تا ستاره‌ای‌که بتواند دراین فیلم بدرخشد پیداکنیم .

والت‌دیسنی چند سالی‌بود که ازکار سینماکناره‌گیری کرده بود اما با فیلم «ماری پوپینز» نشان داد که هنوز سینما به هنر او نیازمند است . والت دیسنی مبتکر سبك نوینی در سینما بوده وتاکنون بیش‌از پنجاه فیلم تهیه کرده است .

ژولی اندریوز شب‌گذشته بروزنامه نگاران گفت . خدا والت دیسنی را خلق‌کرد و والت دیسنی سینما را . هنر والت دیسنی درتهیه فیلمهای عظیم هنری است که تنها باید آنرا در خودش جستجو کرد . والت دیسنی با فیلم ماری پوپینز سینمای جهان‌را تسخیر کرد .

بعلت عظمت فیلم ماری پوپینز هیئت داوران فستیوال کان تصمیم گرفت‌که در مراسم اختتامیه فستیوال ، فیلم «ماری پوپینز» از والت دیسنی را نمایش دهد .

یك‌مصاحبه‌خصوصی بایول براینر

در زن چه صفتی ممتاز است ؟

یول براینر بشما پاسخ‌میدهد:

یول‌براینر هنرپیشه مشهور سینما خوددارترین هنرپیشگان است او علاقه دارد که زندگی خصوصیش از هرگونه کنجکاوی مصون باشد .

یکی‌ازروزنامه نگاران فرانسوی اخیرا موفق شد مصاحبه‌ای بایول‌براینربعمل آورد که چکیده آن در زیر آمده‌است

س ـ آیا میل دارید درباره فیلم اخیرتان بنام «موری‌توری» که‌بامارلون‌براندو همبازی بودید اطلاعاتی‌بدهید ؟

ج ـ موری‌توری یکداستان‌غم‌انگیز از یك کشتی آلمانی درزمان جنك‌دوم جهانی‌است . این فیلم را«برناردویکی» کارگردانی‌کرده و من شخصا اورا هنرمند بزرگی میدانم

س ـ بی‌پرده‌بگوئید که آیااززندگیتان راضی هستید ؟

ج ـ بنظرم هیچکس نمی تواند ادعا کند که صد در صد از زندگیش‌راضی است .ولی می‌توانم بگویم که امروز از همه روزهای دیگرم از زندگی‌راضی‌تر هستم .

س ـ چه حادثه‌ای شما را بیشتر از همه خوشحال کرده‌است ؟

ج ـ تبریکی‌که دختر کوچکم به مناسبت سال نو بمن گفت می دانید ویکتوریا دوسال دارد.

س ـ پدر خانواده بودن شما را خوشحال می کند ؟

ج ـ من همه اطفال را دوست‌دارم ، آنها امید های فردای ما هستند . من فرزندان خودم‌را می پرستم‌و می توانم بگویم‌که پدر خانواده بودن بزرگترین خوشبختی زندگی است .

س ـ چه خاصیتی را در زن می پسندید ؟

ج ـ خاصیتی که در غالب زنان‌وجود ندارد وآن زن بودن‌است.

س ـ در مرد چه صفتی را می ـ پسندید ؟

ج ـ اینکه مرد واقعی‌باشد ، اینهم خیلی‌نادر است . بنظرم مرد بایدآنقدر قوی‌باشد که بخود اجازه ملاطفت و نرمش‌بدهد

س ـ درکجا میل دارید زندگی کنید .

ج ـ درپاریس

س ـ بزرگترین هیجان زندگی‌شما چیست .

ج ـ اگر آنرافاش کنم‌دیگرخاصیت هیجان‌انگیز بودن خودرا ازدست‌خواهد داد .

س ـ آرزوی شمافعلا چیست ؟

ج ـ آرزو دارم که بگذارید زندگی خصوصی «مردان سینما» همچنان خصوصی‌باشد .

ژولی اندریوز گرانترین ستاره‌سال یول‌براینر معتقد است او بحق جایزه اسکار را ربود.

اینست چهره واقعی من:

ازاین پس اخبار زندگی خصوصی‌ستارگان‌وهنرپیشگان مشهور جهان طی هر هفته‌ای که میگذرد در این ستون درج خواهد شد .

این اخبار محرمانه توسط خبرنگاران عکاس زبردست خارجی تهیه میشود و کمتر کسی از آن اطلاع دارد .

● **کوردیو رگینز**

یورگینز از مدتها قبل بهترین‌هنرپیشه آلمانی‌شناخته شده است. اخیرا وقتی برای تهیه فیلم «پیروزی تلخ» به فرانسه آمد در سواحل کوت‌ـ دازور با مانکن‌زیبائی‌بنام‌سیمون آشنا شد.

کوردیو رگینز تاکنون سه بار ازدواج کرده و جدائی او از همسرش «آوابارتوك» سرو صدای زیادی تولید کرد .ولی بنظر میرسد که عشق سیمون خیلی شدید است . اختلاف سن چه اهمیتی دارد ، اکنون آنها در کوت دازور دارای‌یك خانه‌مجلل‌وباغ‌وحش‌اختصاصی میباشند.

کوردیو رگینز توصیه میکند که‌زن فرانسوی بگیرید .

● **آنتونی کوئین**

آنتونی کوئین هنرپیشه‌مشهور سینما درسن‌پنجاه سالگی از همسرش «کاترین‌دومیل» دختر سیسیل ب‌دومیل جدا شد .

آنها درسال ۱۹۳۷با یکدیگر ازدواج کرده بودند و آنتونی دارای سه دختر ودوپسر است.

ازمدتها قبل روابط آنها خیلی تیره بود واینك آنتونی‌میتواند باخیال راحت به‌عشق تازه‌اش یعنی «یولاند» که یك دختر ایتالیائی است بپردازد .

آنتونی کوئین قراز است بزودی در فیلمی باکلودیا کاردیناله و آلن دلون بازی کند.

آنتونی میگوید: غالبا مرا شخص خشن وسخت‌گیر ـ می‌شناسند ولی حقیقت چنین نیست من شخصی ورزشکار و در عین‌حال ایده‌آلیست هستم.

آگهی حراج

اداره قندوشکر خراسان تعداد۱۲ دستگاه کامیون ماکیروس متوقف درمحوطه‌اداره‌رابشرح آگهی‌حراج‌شماره ۲۹۱ـ۲۳ر۱ر۱۳٤٤ منتشره درشهر درروزهای یکشنبه ۱۲و ۱۹ و۲٦ اردیبهشت ماه ٤٤ ازساعت ۹صبح لغایت ۱۲ ازطریق حراج بفروش میرساند . داوطلبان میتوانند درروزهای معینه دربالا دراداره‌قندو شکر حضور بهمرسانند ارزش کامیونها درموقع حراج نقدا وصول و کامیون تحویل خریدار میشود هزینه انتشار آگهی و هرگونه مالیات و عوارض بعهده خریدار است . الف۶۰۲

مدیر قندو شکر خراسان ـ نفیسی

۱ـ۲ آ ـ۲۵۸٦

آگهی تجدید مناقصه

شرکت سهامی کارخانجات ایران (قسمت‌صنایع شیمیائی‌و مواد غذائی) تعداد ۱۱۰۵۰۰۰ عدد انواع قوطی وحلب موردا‌حتیاج راازا طریق مناقصه وطبق مشخصات موجود درقسمت خریداری مینماید. داوطلبان شرکت در مناقصه میتوانند همه روزه درساعات اداری برای دریافت برگ شرایط و مشخصات بدفتر قسمت واقع در خیابان استخر شرکت سهامی کارخانجات ایران مراجعه نمایند. پیشنهادات بایستی تاآخروقت اداری روز سه‌شنبه ۱٤ اردیبهشت ماه ٤٤ به دفتر شرکت تسلیم گردد که در ساعت ده صبح روز بعد بازوخوانده خواهدشد . الف ٦۱۸

۱ـ۳ ۱ـ۲۵۸٤ قسمت صنایع شیمیائی‌ومواد‌غذائی

آگهی

در تاریخ ۱۱ر۱ر٤٤ در جاده جدید بابل آمل در حدود پنج کیلو متری شهرستان بابل جوانی تقریب ۱۷ ساله متوسط القامه چشم و ابرو مشکی موی سر مجعد و مشکی‌قیافه گندم گون بلندی قامت ۱٦۰سانتی متر که عکس او ذیلا گراور شده بر

اثر تصادف بااتومبیل بقتل رسیده در شهرستان بابل دفن و البسه واشیاء وی ضبط پرونده امر در این‌بازپرسی مطرح رسیدگی است مراتب بدین وسیله جهت اطلاع ومراجعه بستگان مقتول آگهی میگردد .

بازپرس شعبه ۱ دادسرای بابل

عزیزاله نجفی

آ ـ۲۲۵٤

آگهی احضار

بدین وسیله به غیر نظامی‌سیروس شهرت اقدامی اسکوئی فرزند علی‌اصغر شناسنامه ۹۷۵ صادره‌از بخش ٥ تبریز متولد ۱۳۱۷ ساکن سابق قلهك خیابان یخچال منزل آقای حسین که باتهام تقلب و دسیسه درامر نظام‌وظیفه تحت‌پیگرد بوده و فعلا مجهول‌المکان میباشد ابلاغ میشود که چنانچه ظرف‌مدت دوماه از تاریخ انتشار آخرین‌نوبت این آگهی خودرا باین شعبه‌معرفی ننمائید بپرونده اتهامی شما غیابا رسیدگی و قرارمقتضی صادرخواهد شد . رئیس شعبه ۹ بازپرسی

۱ـ۳ آ ـ۲۲٤۲

کارخانه آسفالت میلارز

یکدستگاه بیست تنی‌قریبا میرسد . تهروپ ـ میدان فردوسی تلفن ٤۲۲۸۳

۱ـ٥ آ ـ۱٤۰٦

هواپیمائی بین المللی پاکستان

همراه با کارکنانی لایق پرواز کنید

جت‌های بوئینگ پی. آی. ـ۱ اولین خطوط هوائی ازلحاظ طول خط، پرواز وسرویس میباشد

جت بوئینگ ۷۲۰ ـ بی پی. آی. ـ ۱ رکورد سیر عصرین پروازبین لندن وکراچی . لندن وبیروت بیروت کراچی آسانتر پی. آی. ـ ۱ اولین خطوط هوائی بین‌المللی است که باجتهای مدرن ازطرق کانتون و شانگهای اولین پرواز مستقیم بین‌چین وچین اولین پرواز مسکو وماوراء آزابجاد کرده است بین‌چین پی. آی. ـ ۱ اولین شرکت هواپیمائی است که برای مسافران درجه اول توریستی درداخل هواپیما فیلم نشان میدهد این طرز کار مدرن ابتکار به بهترین وجهی نشان میدهد که چرا پی. آی. ـ ۱ که همواره یک خط هوائی موفق پرقدرت است، دوسال گذشته ۶۰٪ مسافرشیر حرکت دو بار نشان میدهد که چرا مسافران با تجربه بیشتر میگویند با کارکنان لایق پی. آی. ـ ۱ پرواز کنید.

لندن فرانکفورت مسکو ژنو رم بیروت تهران

کراچی بمبئی دهلی کلکته داکا کانداند رانگون کانتون شانگهای

اصفهان

اطلاعات

صفحه ۱۳

پنجشنبه دوم اردیبهشت ماه ۴۴

۱۳۴۴

شماره ۱۲۹۹

۳۶ کیلومتر راه در ۳ ساعت !

راه فارسان شهرکرد خراب است

خبرنگارما درفارسان گزارش میدهد تنهاراهی که بخش وسیع میزدج رابه‌منطقه چهارمحال و بختیاری متصل میکند راه ۳۶ کیلومتری فارسان- شهرکرد استولی اتوبوس هااین جاده را دردوالی سه ساعت طی‌میکنند . علت‌این امرخرابی‌جاده وپردست‌انداز بودن آنست. دوسال پیش از طرف فرمانداری کل‌چهار- محال وبختیاری بودجه‌ای برای مرمت این راه تعیین‌و تعمیر جاده شروع شدامااینکار بطورجدی انجام‌نمیشود یعنی ظرف ۹ماه پانزده کارگر فقط۶کیلو متراز جاده راتعمیر کرده‌اند واگر کاربهمین‌منوال پیشرفت کندسالهای دیگر باید در انتظار بهبود وضع‌این راه‌بود .جادارد مقامات مسئول دراین خصوص توجه بیشتری مبذول داشته‌و کارتعمیر این‌جاده را بپایان برسانند .

فارسان

ارثیه خونین

خبرنگار ما در یزد اطلاع میدهد از سالها پیش دو برادر از اهالی یزد باسامی عباس شالچی (بزاز) و احمد شالچی «خیاط» بر سر تقسیم ارثیه پدری اختلافاتی‌وجود داشت . چند شب پیش آقای‌حاج علی اکبرزاده دائی این دو برادر برای آنکه باین اختلاف چندساله پایان بخشد آنها و همچنین‌رئیس یکی از محضر ها را بخانه خود دعوت کرد تا با رضایت خودشان موضوع را فیصله دهد . پس از آنکه مدتی در این مورد گفتگو شد و نتیجه‌ای حاصل نگردید رئیس محضر مجلس را ترک‌گفت و بار دیگر اختلافات قبلی‌بصورت منازعه سختی بین دو برادر بروز کرد . در این منازعه عباس پنج ضربه کارد به احمد و یک‌ضربه به‌دائی خود واردساخت و متواری گردید . مجروحین به بیمارستان انتقال یافتند و عباس همانشب به وسیله مامورین انتظامی دستگیر گردید . فعلا قضیه تحت تعقیب و رسیدگی است .

سکته درپای تنور

بنا بگزارش خبرنگار ما در مبارکه اخیرا یکی از ساکنان قریه دهنواز توابع مبارکه موسوم به ایزدی در حالی که مشغول پختن نان بود ناگهان بعلت‌سکته قلبی بزمین افتاد و درگذشت . با اطلاع جریان‌بمقامات انتظامی‌جنازه با انجام مراسم قانونی بخاک سپرده شد .

انتخاب شهردار

گزارش خبرنگار ما در مبارکه بنا بتصویب انجمن شهر مبارکه اخیرا آقای فرهمند بعنوان شهردار این بخش انتخاب و مشغول کار شد .

اهالی مبارکه انتظار دارند با اقدامات آقای شهردار عقب‌ماندگی های بخش مبارکه جبران شود .

تکمیل بیمارستان

بطوریکه خوانندگان ارجمند استحضار دارند چندی قبل مطلبی‌در باره‌اتمام ماندن ساختمان‌بیمارستان مبارکه در همین صفحه درج گردید. خبرنگار ما در مبارکه اینک گزارش میدهد بااقداماتی که‌اخیرا صورت گرفته اخیرا تکمیل این ساختمان شروع شده وبزودی باتمام خواهد رسید . با تکمیل ساختمان بهداری مبارکه وضع امور درمانی مبارکه صورت مطلوبی پیدا خواهد کرد .

حفر چاه

خبرنگار ما در اردکان گزارش میدهد : اخیرا آقایان مهندس وحیدی و دکتر کورس از طرف سازمان برنامه بمنظور تعیین‌محل و حفر یك حلقه چاه عمیق جهت تامین آب لوله‌کشی شهر اردکان وارد این منطقه شدند و کار خود را آغاز کردند . قرار است‌آقایان مذکور در خیابان روشن اردکان یك حلقه چاه حفر نمایند. هزینه حفر این چاه از طرف شهرداری و سازمان برنامه تامین میشود .

کشتارگاه درداخل شهر!

مردم یزد تقاضای انتقال کشتارگاه رادارند

خبرنگار ما در یزد مینویسد : چندروز قبل عده‌ای از اهالی کوچه های فاضلی ، اکبرآباد ، نعیم آباد، حنا وخرمشاه یزد بدفتر نمایندگی اطلاعات آمدند و اظهار داشتند : چند سال است که‌محل کشتارگاه یزد به علت توسعه شهر وافزایش‌جمعیت درداخل شهر قرار گرفته و اطراف آن خانه های مسکونی ساخته شده است . این موضوع خطر بزرگی‌برای سلامت‌ساکنین محلات‌اطراف کشتارگاه محسوب می‌شودوچنانچه اداره‌بهداشت در مورد انتقال کشتارگاه به‌خارج‌شهر اقدام نکند این خطر همیشه وجود خواهد داشت.البته چندی‌پیش‌سازمان برنامه چهارصد هزار ریال برای انتقال ساختمان کشتارگاه تعیین‌کرده ولی معلوم نیست بچه دلیل دراین‌مورد اقدام نمی شود در صورتیکه ازوظایف اساسی شهرداری و بهداشت انتقال کشتارگاه به خارج شهر است .

مراجعین سپس گفتند، ازاولیای امور انتظار داریم هرچه زودتر نسبت به‌انتقال کشتارگاه اقدام نموده و سلامت مردم رااز خطر برهانند .

۳خبراز۳شهر

اخبار داران

* آقای اسمعیل اقتصادی که‌اخیرا ازطرف‌وزارت‌دادگستری مامورر‌سیدگی بوضع مالی دادگستری های استان اصفهان شده‌است وارد داران‌گردید و شروع به بررسی امور مالی‌دادگاه کرد .

* اخیرا آقای اکرانی بخشدار فریدونشهر بسمت معاون فرمانداری و بخشدار حومه داران منصوب و مشغول کارشد .

استفاده از مرخصی

طبق گزارش خبرنگار ما درداران چند روز قبل آقای امیرمقدم‌رئیس بانك اعتبارات کشاورزی و عمران روستائی داران بمنظور استفاده از مرخصی این منطقه را ترك گفت. تابازگشت آقای رئیس بانك آقای سالاری سرپرستی امور جاری‌بانك رابعهده خواهد داشت .

* داران : اخیرا آقای دکتر میرمیران کفیل بهداری داران‌بشهر دیگری انتقال یافت و بجای ایشان آقای‌دکتر سجادی بریاست‌بهداری داران منصوب شد .

بهمین جهت مجلس تودیعی در فرمانداری داران برپا گردید که در آن عده‌ای از روسای ادارات دولتی حضور داشتند .

در این مجلس آقایان فرماندار و رئیس دادگاه در باره خدمات گذشته آقای‌دکتر میرمیران‌سخنانی ایراد کردند . سپس جوایزی که قبلا تهیه شده بود بوسیله آقای فرماندار بکفیل‌سابق بهداری تسلیم گردید .

* یزد : آقای اشجع زاده سر پرست‌اداره‌عمران یزداخیرا بمناسبت فعالیت در جهت پیشرفت‌امورعمرانی در حوزه یزد از طرف فرمانداریزد مورد تقدیر قرار گرفت .

* اصفهان : چند روز پیش آقای دکترستوده مدیرکل بهداری‌استان اصفهان باتفاق معاون آن اداره از بیمارستان مبارکه‌و بهداری روستا- های دهنو و خولنجان و سازمان شاهنشاهی لنجانات در پیربکران دیدن کرد .

دراین‌بازدید فعالیت پزشك‌جدید درمانگاه مبارکه مورد ستایش واقع شد .

بهداری کرکونه تکمیل شد

مردم در انتظار پزشك هستند

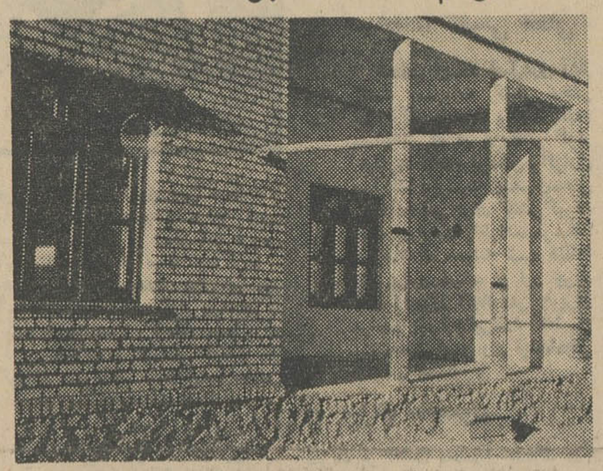

قبلا اطلاع‌داده‌شدکه ساختمان بیمارستان قریه کرکوند لنجان‌سالها است نیمه‌کاره مانده است .

خبرنگار مادرمبارکه اینك گزارش میدهد این خبر مورد توجه‌مقامات مسئول قرارگرفت‌واقدامات آیشان ساختمان بیمارستان تکمیل گردید.

بدنبال تکمیل این ساختمان چند روز قبل عده‌ای از اهالی کرکوندبدفتر نمایندگی اطلاعات آمده اظهار داشتند :

مدتهابود که‌ماانتظارتکمیل‌این‌ساختمان را داشتیم واکنون از اولیای امورتقاضا داریم برای این بیمارستان هرچه‌زودتر پزشکی تعیین گردد زیرا این‌ساختمان بتنهائی ازمردم دردی دوانمیکند. ازمقامات مربوطه انتظارتوجه داریم.

عکس بالا ساختمان این بهداری بدون پزشك رانشان میدهد .

۳ خبر از : چادگان

نقشه ۲ خیابان برای چادگان تعیین‌شد

بخش چادگان از پیشرفتهای اخیر بی‌بهره مانده‌است

فرماندار فریدن وعده‌ارسال گندم‌داد

خبرنگار ما در اردکان گزارش میدهد چند روز پیش تیمهای‌منتخب والیبال شهر های اردکان ، بافق ، میبد و تفت بمنظور انجام مسابقات شهرستانی به یزد عزیمت‌کردند .

در مسابقات مهیجی که بین این تیمها در دبیرستان ایرانشهر یزد برگزار شد تیم والیبال اردکان مقام اول را بدست آورد . قهرمانان تیم برنده عبارتند از آقایان قاضی، رمضانی ، دهموید ، نوشیروانی ، شفی زاده ، خلیلی و فاضل‌پور که قرار است در تابستان آینده در اردوئی‌که در گرگان تشکیل‌میشود شرکت جویند .

عکس بالا قهرمانان تیم والیبال اردکان (ردیف نشسته) را باتفاق آقای مجتهدی بخشدار (نفر چهارم از سمت چپ) و مربیان ورزشی‌یزد و اردکان نشان میدهد .

پیشرفتهای اداره بهداشت یزد

خبرنگار ما در یزد می‌نویسد : باقعالیت اداره بهداشت یزد اخیرا اقداماتی در جهت بهبودوضع بهداشت این شهرستان بعمل آمده . این اقدامات بدین قرار است

۱- درسال گذشته مامورین فنی وبهداشتی ۴۳۵۰ بار از اماکن عمومی این شهر بازدید کرده و در مورد مرمت مغازه ها دستوراتی بمسئولین مربوطه داده‌اند

۲- ۵ باب گرمابه در حومه از خزینه بدوش تبدیل شده‌است .

۳- لوله‌کشی آب‌آشامیدنی‌بخش مجومرد با پرداخت پنجاه درصدهزینه دردست اقدام است و بعلاوه تعداد ده تلمبه دستی برای تامین بعضی قراء از طرف مهندسی بهداشت‌دردوستاها نصب گردیده‌است .

۴- درسال گذشته جمعا ۱۸۷۹۷ فقره‌آزمایش های‌مختلف درآزمایشگاه بعمل آمده واز طرف پرستاران مرکز بهداشت از ۴۰۰ خانواده بازدید و معاینه شده‌است

۵- درسال گذشته ۳۰۳۱۷ نفر علیه بیماری های آبله، وبا ،دیفتری، گزاز و حصبه مایه کوبی شدند.

ضمنا چندی قبل آقای وفائیان بریاست اداره آموزش بهداشت یزد منصوب شد واز طرف آن اداره نیز فعالیت هائی آغاز گردیده است .

وعده رئیس

خبرنگار ما در فارسان اطلاع‌می دهد: چندروز قبل آقای دکتر صحتی رئیس بهداری چهار محال و بختیاری وارد فارسان شد و از درمانگاه این بخش دیدن کرد ضمن این‌بازدید آقای دکتر صحتی سهمیه داروئی ششماهه اول سال ۴۴ را که همراه آورده بود به بهداری فارسان‌تحویل کردو به اهالی این ناحیه وعده داد که بزودی بیمارستانی‌مجهز ازطرف‌وزارت بهداری در این منطقه تاسیس خواهد شد این خبر موجب خشنودی اهالی فارسان گردیده‌است .

چند خبر خلاصه

نجف‌آباد: چندتن از صاحبان‌حمامهای نجف‌آباد که‌بخلاف دستور شهرداری اقدام‌بتاسیس حمام خزینه‌ای‌کرده بودند از طرف دادگاه تحت تعقیب قرار گرفتند .

***

اسفیدواجان: آقای مهدیقلی شهریارپور رئیس آموزش و پرورش نجف‌آباد چند روزپیش وارد اسفیدواجان شد و ازدبستانهای نظام‌المللك اسفیدواجان و هاتف اران دیدن کرد. پس از این بازدید آقای‌شهریارپور درباره تعمیر دبستان نظام‌المللك دستوراتی داد .

***

چادگان :چندروز قبل مامورین نظام‌وظیفه بمنظور رسیدگی بوضع مشمولین وارد چادگان شدند. آقای دانشجو بخشدار چادگان ضمن بازدید حوزه نظام وظیفه دستور دادکه صورت مشمولین این منطقه در اختیاربخشداران گذاشته شود .

***

مبارکه :آقای دکتر یحیی یاشاپور پزشك بیمارستان مبارکه ازاین بخش بناحیه کوپا انتقال یافت .

***

نجف‌آباد:درنتیجه کوشش آقای سید جواد ابرقوئی دبیرادبیات دبیرستانهای نجف‌آباد و کمك محصلین اخیرا کتابخانه‌ای در دبیرستان ایراندخت تاسیس شده‌و مورد استفاده قرار گرفته‌است .

***

اصفهان :چند روز پیش قیمسار رستگار نامدار فرمانده‌مرکز‌توپخانه اصفهان برای شرکت در کنفرانس فرماندهان واحد های جنوب با هواپیما رهسپار شیراز شد .

***

تیران :اخیرا بهای آرد دوتیران ازخرواری ۲۸۵۰ ریال به سه‌هزار ریال افزایش یافته‌واین امر موجب ناراحتی اهالی شده است. مردم ازاولیای امور تقاضا دارند برای تقلیل بهای آرداقدام لازم معمول دارند .

***

نجف‌آباد: چندروز قبل مامورین شهربانی نجف‌آباد بریاست آقای سروان فاطمی رئیس شهربانی منزل آقای حاج حسین حمله‌داری را مورد بازرسی قراردادند ومقداری تریاك وسوخته وشیره ازآنجا کشف کردند .متهم تحت تعقیب قرار گرفت .

***

مبارکه: آقای‌دکتر وحید نماینده لنجان درمجلس شورای ملی وارد مبارکه شدو مورد استقبال قرار گرفت .

نماینده مجلس برای‌کمك بساختمان پل رودخانه زاینده رود چند کیسه سیمان تهیه کرد .

***

چادگان : چندروز پیش آقای محمدی رئیس آموزش و پرورش‌چادگان وارد چادگان شد و باتفاق آقای نوحی نماینده فرهنك از دبستان های سپاهیان دانش و دبستانهای مرکز بخش دیدن کرد .

***

نجف‌آباد: دراین هنگام که ازطرف دولت توزیع‌گندم بین دهقانان نجف‌آباد آغاز شده است . مامورین اداره‌ثبت احوال این شهرستان حد اکثر کوشش رابرای تهیه مدارك لازم جهت دهقانان بعمل می‌آورند.مردم‌از فعالیت‌های اداره آمار اظهار قدردانی مینمایند .

جوانان فیلیپین

ازپیشرفتهای اصفهان بازدید کردند

خبرنگار ما داد اصفهان گزارش می دهد ، چند روز قبل چهار نفر از جوانان کشور فیلیپین که برای بازدید ا زبرنامه های آبادانی کشور ما بایران آمده اند وارد اصفهان شدند .

جوانان‌مذکور در مدت اقامت خود در اصفهان با راهنمائی ادارات‌عمران کشاورزی و سپاه دانش از پیشرفت های عمرانی ، کشاورزی و نحوه کار سپاهیان دانش دیدن کردند.

در علویجه بخشداری تاسیس‌میشود

مردم انتظاردارند دراینمورد تسریع گردد

علویجه

خبرنگار ما در علویجه مینویسد این روز ها در تمام محافل صحبت از تاسیس بخشداری در علویجه است و گفته میشود که این موضوع تا پایان فروردین و اوایل اردیبهشت عملی خواهد شد .

منطقه علویجه د رحدود شصت هزار نفر جمعیت دارد و تاسیس بخشداری در این محل از سالها پیش مورد درخواست اهالی این‌ناحیه بوده‌است . سال گذشته نیز دراین بخش که مرکز ناحیه وسیع عریستان میباشد شهرداری تاسیس شد و این‌موضوع گمك بزرگی به‌فراهم ساختن مقدمات‌تشکیل بخشداری در علویجه کرد .اکنون درعلویجه نمایندگی اغلب ادارات مهم‌دولتی وجود دارد ومردم ازمقامات مسئول تقاضا دارند که باین خواسته دیرینه مردم‌علویجه نیز جامه‌عمل پوشانده شود .

در مسابقات والیبال حومه یزد

اردکان قهرمان شد

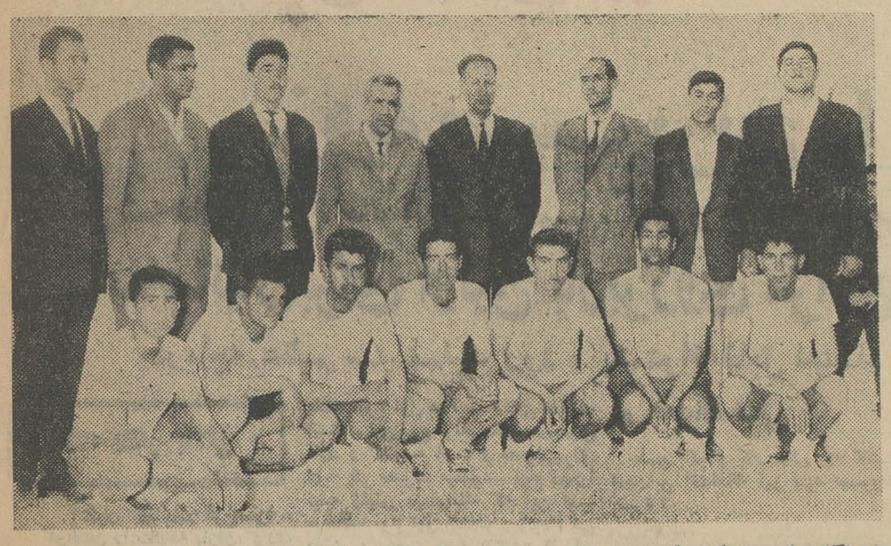

یك کارگاه جوجه‌کشی آتش گرفت

طبق گزارش خبرنگار مادر اصفهان چند روز پیش منزل آقای مهدی حسامی واقع در خیابان ششم بهمن اصفهان بعلت بی‌احتیاطی وریزش جرقه از اطاق آشپزخانه طعمه حریق شد . دراین آتش‌سوزی سه‌باب از اطاقهای منزل که یکی از آنها کارگاه جوجه‌کشی بودسوخت بااطلاع جریان اداره آتش‌نشانی بلافاصله مامورین در محل حضور یافته واز سرایت آتش باطاقها وخانه‌های اطراف جلوگیری کردند.

خسارت سرما دردیزیچه

درمبارکه نیز باغداران‌زیان‌فراوان‌دیدند

خبرنگار ما در دیزیچه گزارش میدهد : سرمای شدید و ناگهانی بعداز عید امسال دردیزیچه خسارات جبران ناپذیری به بار آورده بطوری که عده‌ای از باغداران از هستی‌ساقط شدند . براثر این سرما تمام سر درختی‌ها وهمچنین مزارع صیفی کاری ازبین رفته و بطوری که صاحب‌نظران بررسی کرده اند مقدار دو میلیون تومان بدهقانان خسارت وارد شده است . جا دارد مقامات مسئول‌ترتیبی بدهند که باغداران زیان دیده این ناحیه بتوانند هرچه زودتر زیان‌های گذشته راجبران کنند .

در مبارکه

گزارش خبرنگار ما درمبارکه‌نیز حاکیست که‌براثر سرمای مذکور در مبارکه و روستاهای اطراف خسارات زیادی بدرختان میوه وارد شده و کشاورزان و باغداران احتیاج زیادی به کمك اولیای امور دارند .

تاسیس کتابخانه

خبرنگار ما در نطنز گزارش میدهد بر اثر کوشش و مساعی آقای حسن کشمیری مدیر دبستان سپهر نطنز اخیرا کتابخانه‌مجهز و آبرومندی در دبستان مذکور تاسیس و افتتاح‌شد . این کتابخانه با کمك اولیای دانش آموزان تشکیل یافته و هم اکنون‌محصلین از کتب موجود در آن استفاده‌می کنند .

بازدید فرهنگی

گزارش خبرنگاه ما در اصفهان حاکیست چند روز قبل آقای دکتر افقه مدیرکل آموزش و پرورش اصفهان باتفاق آقای امیری رئیس سپاه دانش از ادارات آموزش و- پرورش شهرستانهای نطنزاردستان بازدید کرد . در اردستان اضافات سال گذشته فرهنگیان پرداخت گردید و در مسیر راه نیز کلاس های سپاه دانش مورد بازدید قرار گرفت .

نغمه‌های سپاهان

«در اندیشه زلف‌نگار»

نیست هرگز باورم کامشب درآغوش‌منی
جان شیرین منی، عیش‌منی ،نوش منی
درضمیر من‌جمال دلپذیرت بسته‌نقش
کی‌روی ازخاطرمن کی‌فراموش منی
عشق‌بی‌پایان من امیدمن حرمان من
شعرپر معنای من احساس من پرجوش من
هرکه‌اهل دل‌بود مفتون تو شیدای تست
نی‌همی غارتگر عقل من‌و هوش منی
گفتمش طبعم بنفشه زاروباغ لادن است
گفت دراندیشه زلف وبناگوش منی
چون بیزمم آن‌کمان ابروست امشب ایفلك
باهلال خود غلام حلقه‌در گوش منی
گرنمیگردی نثار مقدم جانانه‌ام
بارسنگین ای‌سرمن برسر دوش منی
گفتمش کی‌میشوم هشیار و بینا چون «بصیر»
گفت هرگه بیخودی ازخویش ومدهوش‌منی

اصفهان- عبدالکریم بصیری «بصیر»

اطلاعات دختران و پسران

روزهای‌دوشنبه منتشر میشود

کریستین پورکیه

کتاب شناس‌معروف فرانسوی‌دراصفهان

بدینوسیله باطلاع کلیه مشترکین دایرةالمعارف لاروس‌شهرستان اصفهان میرساند آقای کریستین‌پورکیه کتاب شناس معروف فرانسوی و مدیر شرکت کتاب برای همه شعبه لاروس در ایران روزهای شنبه چهارم و پنجشنبه نهم اردیبهشت ماه ۱۳۴۴ در هتل اصفهان خواهدبود ازمشترکین محترم‌اصفهان تقاضا میشود برای دریافت مجلدات باقیمانده گراند لاروس بایشان مراجعه نمایند ضمنا از کلیه علاقمندان بفرهنك‌وادب فرانسه دعوت میشود برای کسب‌هرگونه اطلاعاتی درباره‌کتب‌خارجی بایشان مراجعه نمایند.

۱_۲ آ_۲۵۱۶

مژده بدامداران عزیز

قرص مایه پنیر رسید

میدان ۲۴ اسفند فروشگاه کشاورز ـ مظاهری تلفن ۵۴۵۵

آ_ ش ۳۰۶۲ ۱_۳

آیا اطلاع دارید ؟

که اتومبیل های دوج (سواری و باری)

محکم ـ زیبا ـ کم مصرف ـ ارزان

باسهلترین نوع معامله دراختیار شماست ؟

برای بازدید و اطلاع بیشتر بنمایندگی اصفهان

شاهپور ـ جهان موتور ـ مقابل گاراژهندتلفن ۴۹۴۳

مراجعه فرمائید. آ_ ش ۱۹۹۳ ۱_۴۰

اگر به سلامتی خود علاقمند هستید

به گرمابه کاوه واقع در خیابان کاوه مراجعه فرمائید این گرمابه مجهز و مدرن از ساعت ٤ صبح تا ۹ شب از مشتریان محترم پذیرائی مینماید.

آ_ ش ۲۰۴۳ ۱_۱۰

کتب جیبی
دختران و پسران

ثروت بی زوال گیلان

برزویه طبیب برنج را بایران آورده

خوشه‌های برنج ، باترانه های نسیم، بارور میشود و برنك گیسوی طلائی خورشید درمی‌آید

ساسانیان برای اولین بار بر روی مزارع برنج مالیات وضع کردند

دریاچه عظیم سد سفید رود ، پشتوانه‌قابل اعتماد شالیزارهای سراسر گیلان است

از : مظفر بالائی

اکنون که بهار فرح‌فزا ، درختان را شکوفه باران کرده، بکوهسار ها سبزی و طراوت بخشیده ، در دشتها فرش‌زمرد گسترده و آبشار ها را بجوش و خروش آورده ، زمان آن‌شده استکه‌قلب‌پاك و بی‌غش‌برزائران نیز از امیدی تازه آکنده شده

ورنج شیرینشان برای‌کار در مزارع برنج آغاز گردد . در حقیقت ، هر بهارچنین میشود. برنجکاران ، چنان در نشاط‌و شوق غرق میگردند که‌گوئی در رگهاشان خون تازه‌ای‌جریان یافته یا زندگی دوباره بدانها ارزانی شده‌است .بی‌شك او و برنج ، دویار دیرینه اند ونگفته پیداست که وقتی دویاردیرینه بعد از مدتها جدائی بهم برسند در چه دنیای شیرینی از وجد وسرور فرو میروند ..

● افسانه برنج

در کشور ما ، بسیار هستند آکسانی که برنج را از نزدیك و در مزرعه ندیده‌اند ، و اگر هم دیده اند ، نمیدانندچگونه کشت میشود ، بچه طریق برداشت‌میگردد و شرایط‌کشت و برداشتش چیست ، موارد مصرفش غیر از خوردن بعنوان غذا چه میباشد ، اول درکجا بوده ، چگونه بایران آمده و بالاخره افسانه اش چیست؟

با مطالعه این رپرتاژ ، همه خوانندگان ارجمند جواب ـ سوالات بالا را در میبابند واگر هم میدانند نکات تازه‌ای بر اطلاعاتشان افزوده میشود :

● ۴۸ قرن پیش

محصول‌برنج ابتداء در کشورچین و در حدود ۲۸۰۰ سال پیش در زمان امپراطوری «شین‌لونك» دیده شده است . زراعت برنج رفته رفته، از مرز های چین گذشت‌و شرق‌آسیا و غرب آفریقا را دربرگرفت .

«تئو فراست واریستوبول» مورخ معروف که در دوران حکومت‌اسکندر مقدونی‌میزیسته‌نوشته‌استکه چهارصد سال پیش از میلاد کشت برنج در کرانه های آمودریا ، بابل و شوش معمول بوده است .

● توسعه کشت

در حقیقت ، برنج در زمان‌اسکندر ببونان وارد گشت . در قرن پانزده میلادی برنج از اسپانیا به ایتالیا راه یافت و در قرن هفده کشت‌آن در آمریکا معمول گردید و بهمین طریق بسایر کشور ها برده شد.

● چگونه بایران آمد

بطور تحقیق ، برنج درحدود دو هزارسال پیش بایران‌آورده وکشت‌آن معمول شد . مرحوم عبدالغفار خان نجم الدوله در کتاب علم فلاحت که از دوران غازان خان یکی از حکام مغول باقی مانده نوشته استکه برنج درزمان سلطنت نوشیروان‌عادل پادشاه ساسانی بوسیله برزویه طبیب‌همراه کتاب مشهورکلیله ودمنه و«چیز های دیگر»بایران آورده شده است .

● مالیات برنج

همچنین در کتاب «تمدن ساسانی» آمده‌استکه پادشاهان ساسانی برمزارع برنج مالیات بسته‌اند . این اشاره کوتاه، نشان میدهد که کشت برنج خیلی پیش در ایران معمول و سطح کشت باندازه ای‌بوده استکه وضع مالیات برروی آن مدتها فکر سلاطین ساسانی را مشغول داشته و سرانجام‌عملی شده است .

● انواع کلی برنج

برنج بطور کلی بر دو نوع می باشد :نوع اول به تیپ هندی معروف است . این نوع برنج مانند صدری نازك و کشیده است و معمولا برای تهیه پلو مصرف میشود . نوع دوم‌را تیپ ژاپنی میخوانند که این تیپ برخلاف نوع اول کلفت و کوتاه می باشد و جهت تهیه «کته» از آن استفاده میگردد .

● نقاط تحت‌کشت

نقاطی که هم اکنون در آن برنج کشت میشود عبارتست از : گیلان مازندران ، خراسان ،اصفهان ، فارس و خوزستان . برنج در محلی بعمل میآید که دارای هوای گرم و مرطوب و خاك آن از نوع رس باشد .

● شیوه کشت

طریقه کشت برنج بدینشرح‌است:

ابتداء شلتوك را در ظرف یاطشتی بزرك‌میریزند و روی آن آب‌میپاشند پس از سه الی چهار روز که خوب خیس خورد در گوشه ای از اطاق یا حیاط ریخته و رویش با گونی پوشانده میشود . هر روز دو سه بار باید بروی آن آب ولرم بریزند و هنگامیکه جوانه‌اش ظاهر گشت آنرا به خزانه میبرند .

خزانه محلی است که درقسمتی از مزرعه با چوب محصور گردیده‌و قبلا برای بذر ریزی آماده شده است . درگیلان به خزانه «توم‌بیجار» در مازندران «تبعه‌بیجار» و درگرگان «تخمزار» میگویند .

● نشاکاری

وقتیکه بذر در خزانه ریخته شد روی آنرا با سوخته پوست برنج میپوشانند تا کلاغ نتواند آنرابچیند و بخورد !

بعد از پنج تا شش هفته که طول ساقه برنج در خزانه به پانزده تا بیست سانتیمتر رسید آنرا از ریشه بیرون میکشند و در فواصل معین در مزرعه نشا میکنند .

محلی که دختران و زنان می خوانند پر می کند ، باآنکه نشاکاری با وضع فعلی فوق‌العاده‌دشوار و سخت است با وجود این ، نشاکاران پس از یکروز کار کشنده و طاقت فرسا، هیچگونه احساس‌ناراحتی نمی کنند و این «رنج شیرین» را بجان میخرند .

● یاور میفرستند

برای نشاکاری ، گاهی بعضی از برزگران بکمبود زن و دختر دچار نشود برنج خوب ریشه نمی کند و محصول قابل توجهی نمی دهد. وجین معمولا دوبار ودر بعضی نقاط سه‌بار انجام میشود .

● وجین‌کاری

پس از بیست تاسی روز که ساقه های برنج در مزرعه نشانده‌شد کار«وجین» آغاز میشود وجین عبارتست‌از کندن علفهای هرزه که پیرامون ساقه‌های برنج میروید . اگر این علفها کنده نشوند برنج خوب ریشه نمی کند و محصول قابل توجهی نمی دهد. وجین معمولا دوبار ودر بعضی نقاط سه‌بار انجام میشود .

● تاخیر جایز نیست

سرمای ناگهانی و شدید، نشارا از بین می برد ،بارندگی بیش از حدو عدم بارندگی نیز در نشا تاثیر می گذارد . نشاکاری هر چه دیر تر انجام شود محصول کمتری بدست خواهد آمد . اگر در وجین هم‌تاخیر صورت پذیرد محصول کم‌خواهد شد بنابراین برای برداشت محصول بیشتر باید بموقع بخزانه و مزرعه آب داد، بموقع نشاکرد ووجین نمود

● آفات برنج

آنچه بیشتر در محصول برنج اثرمی گذارد شدت و ضعف نور آفتاب ، بارندگی بیموقع یا مداوم ، رطوبت زیاد ، برف شدید ، تگرگ و علف های هرزه است . ضمنا خوك، موش صحرائی ، کلاغ‌و کرمها هم محصول برنج‌راازبین می برند و باکتریها و سیاهك نیز از آفات آن محسوب‌می شوند .

● غوغای مزارع

رشدو نمو برنج بین ۱۴۰ تا ۱۸۰ روز طول میکشد.دراین مدت ، ساقه‌های برنج باترانه هائی که نسیم در گوشش فرو می‌خواند بلند میشود وخوشه‌اش رفته رفته از گیسوی خورشید رنك میگیرد و مزارع طلاباران میگردد .

در چنین وقتی ،که بهاردرختان را پر شکوفه کرده کوهساران را سر سبز و خرم ساخته و آبشار هارا بخروش درآورده در مزارع نیز غوغائی است . با هر وزش نرم و لغزنده نسیم خوشه‌های طلائی برنج سردر گوش هم میبرند و نجوامیکنند گوئی می‌خواهند برزگران را فرا خوانند تا حاصل رنج‌شیرین گذشته‌شان راتماشا کنند و لذت برند چون‌برای یك‌کشاورز مافوق لذت تماشای خوشه های همرنك خورشید برنج، حظی وجود ندارد ....

● فصل درو

و حالافصل درو است ، یکبار دیگر مزارع از غوغای شوق ـ انگیز و نشاط بخش زنان و دختران پر میشود ولی این‌بار با شوری بیشتر ، و هیجانی فزونتر ، مردان و پسران جوان درو میکنند و دختران و زنان بخانه میبرند ، هنگام دروروستا ها جلوه های تازه‌ای می یابند کودکان گله‌را بصحرا میبرند زنان‌مسن تدارك غذامی بینندو جوانان اعم از زن و مردباشتاب ودر حالیکه روی سر زنان و دختران وشوش‌مردان دسته های برنج از مزرعه بخانه وازخانه بمزرعه میروند .

● نگهداری برنج

بعداز درو، دسته های برنج رادرمحلی که«کندوج» نامیده میشود میگذارند که خشك گردد و رطوبت آن‌کاسته شود. برنج مدتی در کندوج‌میماند ، بعد سنبله‌هایش را از ساقه جدامی کندو برای تهیه برنج بدون پوسته آماده میسازند . برنج کوبی دونوع است :

دستی و ماشینی

● برنج کوبی

طریقه برنج کوبی دستی بدین شرح است : ساقه های برنج رازیر تور آفتاب روی زمین پهن میکنند و با چوبدستی مخصوص برنج کوبی ضربات متداومی بر روی آن فرومی آورندتا سنبله از ساقه جداگردد . وقتیکه جداشد مجددا یکی دو روز آنرا زیر نور آفتاب قرار میدهند تا کاملا خشك شود . آنگاه بمحل‌برنج کوبی میبرند و قسمت بقسمت در گودالی میریزند . دراینجا چوبی بهپیکر اهرم وجود دارد که آنرادنك» مینامند و با پا بحرکت در می آید . روی یکسر دنك آهن دندانه‌داری‌قرار گرفته که مرتبا بر روی سنبله هائی که در گودال مزبوررریخته‌میشودفرود می آید و بر اثر برخورد متداوم‌دندانه های آهنی دنك ، پوسته از برنج‌جدا میگردد.

برنج ،برای اولین‌بار در ایران‌درزمان سلطنت ساسانیان در ولایت کادوسیان (گیلان و مازندران فعلی) کشت شد .

● انواع دنك

دنك، نوع‌دیگری هم دارد که‌به دنك آبی موسوم است . فرق دنك‌آبی و پائی اینست که دنك بر اثر فشار جریان آب بر روی پره های دنك بحرکت در می آید ولی‌دنك پائی بوسیله یکنفر و با فشار پایش‌پائین و بالا میرود .

● نوع ماشینی

برنج کوبی ماشینی ساده تر است موتورهائی وجود دارد که ازیکطرف سنبله‌های برنج‌را میگیرد ، درلحظه کوتاهی آنرا درجه بندی میکند، پوسته را جدا میسازد و از طرف‌دیگر برنج بدون پوسته تحویل میدهد ، اکنون در اغلب‌قراء گیلان‌ومازندران تعداد زیادی از این موتور ها وجود دارد که بیشتر آنها متعلق به خود کشاورزان می باشد ...

● اقسام برنج

برنج انواع مختلفی دارد که‌مشهور ترین آن دم سیاه ، مولائی ،صدری سالاری ، امین الدوله ، غریب ، عنبر بو، بینام ، چمپا ، شاهك ، طارم ، سنگ‌جو ، دم‌روباهی ، دم‌سفید ، دم‌سرخ ، دم‌طلائی ، دم‌سیاه

جریان سلام عید غدیر در پیشگاه شاهنشاه

ساعت ۹ بامداد مراسم سلام عید غدیر در پیشگاه شاهنشاه در کاخ گلستان آغاز شد و این مراسم یکساعت بعدازظهر پایان یافت.

● شرفیابی علماء

درساعت ۹ آقایان علماء و روحانیون بحضور ملوکانه شرفیاب شدند و عید بزرگ مذهبی غدیر رابه شاهنشاه تبریک گفتند و اظهار داشتند که نجات معجزه آسای شاهنشاه در حادثه سوء قصد ۲۱ فروردین مظهر دیگری از تفضل کامله الهی است که همواره‌شامل حال شاهنشاه و شامل‌ملت‌ایران‌بوده است و بالاتفاق برای سلامتو دوام عمر شاهنشاه دعا کردند.

شاهنشاه با اظهار تشکرفرمودند امیدوارم این عید بزرگ اسلامی بجامعه روحانیت و بهمه ملت ایران و جامعه تشیع جهان مبارک باشد، بدیهی است هرچه صورت میگیرد و هر اقدامی که در راه خیر وسعادت ملت از طرف ما میشود جز باتائیدات وتفضلات الهی انجام پذیر نیست و تاوقتی که عنایات خداوندی شامل حال ما است، هیچ عاملی ما رااز اجرای برنامه‌هائی که منضمن‌سعادت اکثریت ملت ایران و منطبق با عالیترین موازین شرع مطهر است باز نخواهد داشت.

درساعت ۹ و پانزده دقیقه هیئت وزیران به پیشگاه شاهنشاه بار یافتند و آقای هویدا نخست وزیر عید سعید غدیر را تبریک عرض کرد.

شاهنشاه فرمودند: از تبریکات شما ممنونم و بنوبه خود امیدوارم این عید بزرگ اسلامی بشما و هیئت وزیران و همکارانتان مبارک باشد و تحت راهنمائیهای عالی دین مبین اسلام بخدمت در راه حق و در راه انجام وظیفه موفق باشید. من‌شخصا علاوه بر وظایفی که هر مسلمانی از لحاظ دینی دارد رابطه قلبی بین خودم و مبداء فائلم که کار امروزو دیروز نیست، بلکه از نخستین سالیان عمر در من‌وجود داشته‌است و من‌بر اساس این اعتقاد،ایمان کامل دارم که با توکل بقدرت و مشیت کامله الهی در خدمت بخالق و خلق توفیق خواهیم داشت.

درساعت ۹و نیم نمایندگان مجلس سنا به پیشگاه همایونی شرفیاب شدند وآقای مهندس جعفر شریف امامی رئیس مجلس سنا عید سعید غدیر را به پیشگاه شاهنشاه تبریک عرض کرد.

● وسیله تجارت و معامله

شاهنشاه فرمودند: از تبریکات شما ممنونم و بنوبه خود این عید سعید را بنمایندگان مجلس سنا تبریک میکویم. تعالیم اسلامی‌برای ما ایرانیها علی‌الخصوص‌برای‌خودمن همواره بزرگترین راهنما بوده‌است. اصول انقلاب ششم بهمن ما پیش‌از هر چیز بر اساس احکام قرآن‌کریم بنا شده است، ما چه از لحاظ‌اعتقاد مذهبی، چه از نظر احتیاج جامعه و چه بمنظور پیشرفت‌مملکت‌واجتماع سعی میکنیم در ترویج و تقویت اصول واقعی دین اسلام بکوشیم. البته سعی ما این است و سعی همه نیز باید همین باشد که دین ما مطابق آنچه خداوند توسط حضرت رسول‌کرم بما ابلاغ کرده است دست نخورده باقی بماند و خدای نخواسته وسیله تجارت و معامله بعضی افراد قرار نگیرد. طبعا مردم هر قدر فهمیده‌تر وباسوادتر باشند احکام خدا و قرآن را بیشتر وبهتر درک میکنند نکته‌ای که تذکردادید بنظر من نکته جالبی است.

● دشمنان مملکت

دیروز در موقعیکه هیئت اجرائیه حزب‌ایران‌نوین را پذیرفتم مطالبی گفتم که البته در آن فرصت ایراد شد، ولی در واقع برای اطلاع تمام ملت ایران بود، گفتم که هرقدر ما در اقدامات اصلاح‌طلبانه خود پیشرفت بیشتری بکنیم و هر قدر کارهایمان در این‌زمینه‌رونق‌زیادتری بیابد، عده‌ای از دشمنان این مملکت دیوانه‌تر میشوند ـ زیرادیگر امیدی برای تامین اغراض آنهاباقی نمی‌ماند. یك روزی اینها میگفتند که ما از راه مسالمت‌آمیز وباصطلاح از راه انتخابات باید حکومت را بدست بگیریم. حالاوقتی‌می‌بینند دیگر امیدی ندارند و افکارشان تخطئه شده و پوچی آن بر همه‌روشن شده وقتی آرمانها و ایده‌آلهائی که بدان‌ها اشاره میکردند کهنه وبیمعنی شده قادر بتامین احتیاجات مردم نیست و در این مملکت از راه‌دیگری نتایجی بمراتب بهتر گرفته میشود طبعا مایوس و دیوانه میشوند، بحدی که ممکن است دست بکارهائی از همان قبیل که دیدیم بزنند. در مورد هر قدر ما بیشتر پیشرفت کنیم این نوع خطر نیز زیادتر می شودولی چنین خطری نمیتواندحیات یك مملکت‌رابخطر بیندازد، بخصوص اگر همه افراد مملکت باصول و آرمانهای مترقی پابند و مومن‌باشند.

درساعت ده بامداد نمایندگان مجلس شورایملی به‌پیشگاه‌شاهنشاه بار یافتند و آقای مهندس ریاضی رئیس مجلس شورایملی عید غدیررا بحضور شاهنشاه تبریك عرض کرد.

● معتقدات دینی

شاهنشاه فرمودند: از تبریکات شما ممنونم وبنوبه خود این عید سعید و بزرگ دینی را نمایندگان مجلس شورایملی تبریك میکویم. مطالبی که بیان داشتید مکنونات قلبی خود من‌است. کسانیکه با من آشنائی نزدیك دارند میدانند که از سن شش سالگی یك ایمان واعتقاد و یك رابطه خاص بین من و معتقدات دینی خودم وجود داشته که همواره پابرجا مانده است. بر خود من به تجربه روشن شده است که مفهوم خدا و دین و معنی احکام اولیاء دین چیست.

بدین جهت بااتکاء بخداوند متعال و دین مبین اسلام برنامه‌هائی را طرح و اجرا کردیم که دیدیم تاچه حد موجب رضای خداوند و تا چه اندازه منطبق با احکام و اوامر دین مبین اسلام است.

● مستلزم خطرات

اصولا باید دید مادرزندگی‌دنبال چه هدفی هستیم؟ در مورد خودم‌باید بگویم که زندگی من از صبح تا شب کار دائم و گرفتاری دائم است که گاهی نیز مستلزم خطراتی‌است. عده‌ای میپرسند که چرا در مقابل این خطرات نگرانی و ملاحظه ندارید؟ ولی من می گویم که انسان از چه چیز باید بترسد؟ اگر زندگی فقط عبارت‌ازخوردن وخوابیدن ووقت گذرانید نوتکرار دائم روزها وشبها بر همین اساس باشد، چنین زندگی اصولا چه فایده‌ای دارد که از دست رفتن آن مایه نگرانی باشد بخصوص که بهرحال پایان آن مرگ است. زندگی فقط وقتی ارزش‌واقعی دارد که توام با هدفی بزرگ‌وانسانی وکوشش برای نیل باین هدف باشد، ووقتی که چنین هدفی در کار بود استقبال هر خطری آسان است. چه بهتر اگر چنین کاروکوششی منطبق با احکام و موازین عالیه دین‌باشد.

● سرنوشت هرکس

این‌جا است که انسان بدون ملاحظه و با قوت قلب بیشتری آنچه را که وظیفه خود میداند برای‌مملکت وملت انجام میدهد. البته برای من یك اعتقاد راسخ دیگر نیز وجود دارد که بمن قوت قلب بیشترمیبخشد، وآن این است که خداوند سرنوشت هرکس را معلوم کرده‌است. و من فکر میکنم مشیت الهی برای من تکالیف و ماموریتی را معین کرده‌است که باید بدست من در راه تامین سعادت ملتم اجرا گردد و هیچ عاملی نمی‌تواند این مشیت را متوقف سازد.

این‌فلسفه جدید سیاسی‌واجتماعی که ما جامعهٔ جدید ایران را براساس آن پی‌ریزی کرده‌ایم و دیدیم که خود مردم ایران در ششم بهمن ماه ۱۳۴۱چه استقبال بی سابقه‌ای از آن کردند باید در روح و فکر هرایرانی عمیقا رسوخ یابد و اساس کار او باشد. مسلما هم همینطور خواهد بود، برای اینکه این فلسفه‌ای است که تامین منافع فردی و منافع‌اجتماعی ومنافع عمومی را دربردارد.

درساعت دونیم‌آقایان نخست‌وزیران وزیران، استانداران، سفرای کبار ووزرای مختار سابق بحضور ملوکانه شرفیاب شدند و آقای علی اصغر حکمت بنمایندگی از طرف ایشان عید غدیر را به شاهنشاه تبریك عرض کرد و شاهنشاه با اظهار امتنان این عید بزرگ مذهبی را متقابلا بحضار تبریك گفتند.

در پاسخ عرض تبریك آقای بدر از طرف کانون بازنشستگان کشوری وتیمسار سپهبدمحمدنخجوان از طرف افسران‌بازنشسته‌نیزشاهنشاه با اظهار تشکر متقابلا عید غدیر را به بازنشستگان کشوری و لشکری تبریك گفتند.

درساعت ۱۱ هیئت دولت باتفاق روسای ادارات دولتی‌وقضات‌واستادان دانشگاه به پیشگاه شاهنشاه بار یافتند و آقای هویدا نخست وزیر عید غدیر را تبریك عرض کرد.

شاهنشاه فرمودند: از تبریکات شما ممنونم و این عید بزرگ دینی را به عموم کارکنان دولت تبریك میکویم و توفیق همگی را درخدمت به مملکت در لوای دین مبین اسلام از خداوند خواستارم.

● نقشه‌ها وطرحها

خوشبختانه در مملکت ما تمام مقدمات پیشرفت کارها فراهم شده است و آثار آنرا بخوبی می‌بینیم، و انشاءالله سال بسال بیشتر شاهد نتایج نقشه ها وطرح‌هائی خواهیم بود که برای پیشرفت امور مملکت در دست اجراست.

در صف قضات دادگستری، آقای سروری رئیس دیوانعالی کشور عید غدیر را از طرف جامعه قضات به‌شاهنشاه تبریك گفتند.

شاهنشاه با اظهار امتنان وتبریك متقابل فرمودند: ملت ایران وهمه مردم جهان شاهدبودند که‌ما بخواست خداوند در یك روز ظلمی را که به ۱۵ میلیون‌نفر دهقان ایرانی، ظلمی را که به یازده میلیون زن ایرانی، ظلمی را که به صدها هزار کارگر ایرانی وارد میشد از بین بردیم و وضعی راکه بهیچوجه با تمدن امروز دنیا تطبیق نمیکرد پایان دادیم و مسلم است که این اقدام موردپسند خدا و رسول خدا است، زیرا مطابقت کامل با احکام عالیه‌اسلامی دارد که بر اساس عدل و مساوات استوار است، این کار کمی نیست که بایك حرکت و یك قیام، چنین نتیجه اجتماعی عظیمی گرفته شود.

● تقویت اصول عدالت

کاری که اکنون بیش از هر وقت‌بعهده شما است تقویت اصول عدالت و رفع ظلم و رسیدگی به شکایات است. بدین‌جهت‌دادگستری باید خیلی قوی باشد وهرقدرسریعتر کار کند تا انشاءالله روز بروزاین انقلابی که در جهت تامین عدالت و مساوات و سعادت مردم ایران‌صورت گرفته است قوام و استحکام بیشتری بیابد.

● وضع دهقانان

در صف استادان دانشگاه، آقای دکتر جهانشاه صالح رئیس‌دانشگاه تهران عید غدیر را از طرف‌دانشگاه به شاهنشاه تبریك عرض کرد.

شاهنشاه با اظهار امتنان و تبریك متقابل فرمودند: تمام کارهائی که ما می‌کنیم منطبق با فلسفه عالی اسلامی است، مکرر گفته‌ام که امروز دیگر در مملکت ما هیچکس‌بر دیگری مزیتی ندارد، مگر آنکه‌فضل و تقوی و کار و خدمتکزاری‌بیشتری از خود نشان دهد، اینهاحرف‌نیست، بلکه اساس جامعهٔ امروز، وجامعهٔ فردای ایران است، ما افتخار این را داشتیم که در یك روز وضع گذشته دهقانان ایرانی را که ۷۵ در صد از جمعیت این‌کشور را تشکیل می دهند و اصطلاحا پانزده میلیون نفر رعیت خوانده میشدند، وهمچنین وضع زنان ایرانی‌را که نصف مردم مملکت بودند، ووضع کارگران‌ایران را بکلی عوض کردیم، بساط ظلمی را که بهیچوجه با ترقی و پیشرفت تمدن کنونی‌بشرسازگار نبوددور نوردیدیم این کاری بود که مطابقت کامل با موازین عالیه اسلامی داشت. زیرا اساسا خداوند، رسول اکرم‌را برای ابلاغ و استقرار اصول‌عدالت‌و حقیقت و مساوات به رسالت مبعوث فرمود. کار ما، کار حق است و بهترین قاضی آن خود مردم هستند که تشخیص میدهند این کارهائی‌که ما انجام میدهیم برای کی است؟

در صف استادان دانشگاه آقای دکتر لطفعلی صورتگر استاددانشکده ادبیات دانشگاه تهران قطعه شعری‌را که برای شکرگوئی سلامت شاهنشاه سروده بود قرائت کرد که موردتقدیر شاهنشاه قرار گرفت.

● مفهوم انقلاب

در صف استادان دانشگاه ملی ایران آقای دکتر شیخ‌الاسلام رئیس دانشگاه ملی عید غدیر را از طرف آن دانشگاه به شاهنشاه تبریك عرض کرد و شاهنشاه با اظهارامتنان و تبریك متقابل فرمودند:

باید سعی کرد که ملت ایران مفهوم انقلاب ششم بهمن ماه راهرچه کاملتر و عمیق‌تر درك کند تا هیچ حادثه‌ای نتواند در پیشرفت اصول‌این انقلاب خللی وارد سازد. البته من اطمینان دارم که همینطور هم‌هست. وهمین احساسات فراوانی که مردم در این چند روزه ابراز داشتند نشان آن است که با روح این انقلاب کاملا آشنا شده‌اند. در ساعت یازده‌و نیم روسای بنگاه های ملی وبازرگانی و مدیران مطبوعات به پیشگاه شاهنشاه شرفیاب شدند و آقای بختیار از طرف شرکت ملی نفت ایران عید غدیر را به‌شاهنشاه تبریك عرض کرد.

شاهنشاه با اظهار امتنان متقابلا این عید رابعموم‌ایشان‌تبریك گفتند.

درساعت ۱۲ و نیم نمایندگان اصناف و انجمن های‌محلی‌و کارگران بحضور شاهنشاه شرفیاب شدند و آقای دکتر شادمان شهریار تهران عید غدیر را تبریك عرض کرد.

شاهنشاه با اظهار امتنان، متقابلا عید سعید غدیر را بهمه مردم شهر تهران تبریك گفتند و اظهار امید فرمودندکه در لوای تعالیم عالیه دین مبین، کارهای خیلی بیشتری در راه سعادت‌جامعه ایران انجام‌گیرد.

سپس آقای قبادیان بنمایندگی از طرف روسای اتحادیه‌های صنفی وابسته به شورایعالی اصناف عید سعید غدیر را به پیشگاه شاهنشاه تبریك عرض کرد.

سپس نمایندگان اتحادیه‌های مختلف عید غدیر را بشاهنشاه‌تبریك عرض کردند و شاهنشاه با اظهار امتنان، متقابلا این عید را بدیشان تبریك گفتند.

● تاسیس مهد کودك

آقای حسینی انجدانی قصیده‌ای را که بمناسبت عید غدیر سروده بود با اجازه شاهنشاه قرائت کرد وسپس نماینده کارگران زن استان تهران از طرف عموم زنان کارگر عیدغدیر را به شاهنشاه تبریك عرض کرد و شاهنشاه در پاسخ فرمودند ما در نظر داریم مراکزی بنام مهد کودك در نزدیکی هر یك از کارخانه‌ها و کارگاه‌هائی که در آنجا تعدادنسبتا زیادی کارگرزن هست تاسیس‌کنیم. تا زنان کارگر بتوانند کودکان‌خود را بدانجا بسپارند، و انشاءالله این کار را در سراسر ایران توسعه خواهیم داد.

پس‌از عرض تبریك نمایندگان اتحادیه‌ها و سندیکاهای کارگری و کارگران کارخانه‌های مختلف و تبریك متقابل شاهنشاه بدانها، مراسم سلام عید غدیر در میان کف زدنهای پرشور حضار در ساعت یك بعدازظهر خاتمه یافت.

بیانات شاهنشاه در شرفیابی هیئت‌مدیره واجرائیه حزب ایران نوین

اعضاء هیئت‌مدیره‌شورایعالی واعضای هیئت‌اجرائی‌حزب‌ایران نوین ظهرسه شنبه‌باتفاق‌آقای هویدا نخست‌وزیردر کاخ‌مرمربه حضورشاهنشاه رسیدند.

در این شرفیابی از طرف آقای خسروانی دبیر کل حزب ایران نوین گزارشی که ترجمان احساسات گروه های وابسته بحزب‌ایران نوین‌واعضای آن حزب بود بعرض رسید.

● بیانات شاهنشاه

شاهنشاه در پاسخ عرایض آقای خسروانی دبیر کل حزب ایران نوین چنین فرمودند:

چند سال پیش که ما دست به انقلاب ششم بهمن زدیم با وجودشور وشعفی که در ملت پیدا شد و شاید شما هم برای اولین بار با ایمان بپای صندوق آراءرفتید و پنج میلیون و ششصد هزار نفر رای مثبت به منشور انقلاب دادند معهذا همه با وجوداظهار علاقه باور نمیکردنداثرات انقلاب‌باین زودی در کشور ظاهر شود.

انقلاب سفید ما و اجرای لوایح ششگانه تحول عظیمی‌در وضع‌اقتصادی واجتماعی این کشور بوجود آورد. جمعیت کثیری صاحب زمین و آب شدند. کارگران درمنافع کارگاههای تولیدی سهیم گردیدند. زنان کشور آزاد شدند. امتیازات طبقاتی ازمیان رفت. تفوق بر اصل لیاقت استوار گردید. انتخابات از آن طرزناهنجار سابق خارج شد و کشور در مسیر ترقی قرار گرفت.

مرحلهٔ اول اصلاحات ارضی‌سریع تر از آنچه انتظار میرفت انجام شد ومرحله دوم اکنون بدون کوچکترین نارضایتی با موفقیت و سرعتی بیش از حد انتظار در شهرهای ایران یکی بعد از دیگری در دست اجرامیباشد.

سپاهیان دانش‌که در روزهای اول برای مبارزه با بیسوادی به روستاها اعزام گردیدند امروز چنان اعتماد و ایمان مردم را جلب کرده‌اند که روستائیان در کلیه امور خود باآنها مشورت می‌کنند و در حقیقت نماینده انقلاب بشمار میروند.

در آینده سپاهیان بهداشت و ترویج و آبادانی نیز بهمین نحو در افکار روستائیان رسوخ خواهند نمود بحمدالله وضع بارندگی و کشاورزی درسال جاری بسیار خوب بوده و اگر صدمه‌ای به زراعت واردنگردد محصول کشور بی سابقه خواهد بود. بطور کلی می توان گفت که کشور روبه ترقی و تعالی است.

● گردش چرخهای اقتصادی

شاهنشاه سپس فرمودند ـ اگر در سه‌سال پیش‌ایران را بغلط‌ورشکسته اعلام نمیکردند و سیر ترقی اقتصادی آنرا متوقف و عدم اعتماد در بین‌عموم ایجاد نمینمودند به پیشرفتهای‌بیشتری هم نائل می آمدیم. خوشبختانه‌چرخ های اقتصادی از سال گذشته دوباره به گردش درآمده‌است و طرحهایکی بعد از دیگری با موفقیت اجرا می‌شود.

البته این وضع برا ی‌دشمنان‌وطن ومخالفین انقلاب قابل تحمل نیست و اکنون بیچاره و از همه جا رانده به وسائل احمقانه‌ای متشبث می‌گردندتا شاید سیر ترقی‌ایران‌راحتی برای یك روزهم که شده است متوقف سازند. این عده از خدا بی خبرو از اراده ملت ایران غافلند. مااجازه نخواهیم داد وضع سابق دوباره تکرار شود. املاك از دست کشاورزان خارج گردد و باکارگران بامزد ناچیزی بدون داشتن کوچکترین تامینی کار کنند. اصولا باید بتدریج فقر وتنك دستی از میان ما رخت بربندد وکلمه فقیر از فرهنك فارسی حذف گردد.

هرکس به نسبت کاری که می کند مزد بگیرد و اگر هم علیل یا ناتوان است جامعه حداقل زندگی او را فراهم سازد.

در آینده هر فرد ایرانی که برای دولت یا در موسساتی که شخصا سرمایه گذاری ننموده کار کند و به سن بازنشستگی برسد باید بتواند ازمزایای بازنشستگی برخوردارگردد.

هیچ فرد ایرانی که باین سن‌می رسد نباید در اثر فقر و تنگدستی‌از بین برود. یك کارگر ایرانی که‌چهل سال زحمت می‌کشد باید در سنین پیری از حقوق‌بازنشستگی مستفیض شود وباید دستگاههائی بوجود آورد که این امور را انجام دهند.

● اصول انقلاب

شاهنشاه سپس فرمودند: وضعی که امروز ایران پیدا نموده در دنیا کم نظیر است ولی بازهم کافی نیست وباید در راه بهبود آن کوشید. باید همه بفهمند که ملت ایران باین حد رشدرسیده‌است که آلت دست مخالفین انقلاب قرار نمی‌گیرد و این مکتب سیاسی را باید شما با تمام قوا ایجاد وحراست کنید.

حزب ایران نوین که مقارن انقلاب ما بوجود آمد و زائیده وپاسدارانقلاب است و همچنین سایر احزابی که به اصول انقلاب اعتقاد دارند باید طوری افکار انقلاب را رسوخ دهند که یك مکتب سیاسی غیر قابل رسوخی در سراسر کشور بوجود آید علاوه بر این شما که مسئول کار هستید باید این موارد را در نظر داشته باشید.

۱ـ قانون استخدام باید بطرزی تنظیم و تدوین گردد که کارهای اداری روی گردش صحیح و سریع درآید و در هر مورد که میسراست در انجام کار های مردم تسریع و تسهیلات لازم فراهم و موانع مرتفع شود.

۲ـ در کار های مردم باید اصل عدم تمرکز مراعات گردد. مثلا کار شهرستانها باید در خود شهرستانها انجام شود و لزومی ندارد که بتهران مراجعه گردد.

۳ـ به شرکت های تعاونی باید توجه مخصوص مبذول‌داشت. بهترین راه حل برای زندگی بهتر طریق تعاونی است. با ایجاد شرکتهای تعاونی تولید ـ توزیع و مصرف‌بیشتر تولید میشود بهتر توزیع می‌گردد و ارزانتر بدست مصرف کننده می ـ رسد. با تشکیل این شرکتها و از میان برداشتن واسطه ها می توان منافع تولید کننده را بهتر تامین نمود و اجناس را بابهای نازلتری در اختیار مصرف کننده قرار داد.

● وظایف سنگین

شاهنشاه فرمودند ـ منظورم ازتمام این مطالب آنست که خاطر نشان سازم چه وظایف سنگینی برعهده شما میباشد.

اول آنکه عهده دار و مسئول‌امور کشور هستید.

دوم آنکه وظیفه دار هستید انقلاب ما را بطرز اصیل‌بهدف‌برسانید.

سوم‌آنکه توجه نمائید وضع ماچه بوده و امروز چه شده و چه آینده درخشانی تا چند سال دیگر درانتظار ماست وبرنامه های خود را بهمین ترتیب تنظیم نمائید و این امور را از طریق فعالیتهای حزبی برای افراداین مملکت توضیح دهید.

هرقدر بیشتر پیشرفت کنیم دشمن دیوانه‌تر میشود وبی اراده و دیوانه وار دست بکار های مذبوحانه می‌زند ولی باید به آنها فهماند که باصدمه زدن به من کار کشور و انقلاب‌ششم بهمن متوقف نمی‌شود، ما خدارا می شناسیم و 'بن مملکت خدائی دارد که قدرت او مافوق قدرت ها است و این کشور را بارها از خطر سقوط نجات داده است و تا موقعی که‌خواست خداوندی باشد کار ما پیشرفت‌میکند.

● تشکیل شورای سلطنت

بتعام کسانی که دراین چندروزه ابراز احساسات‌واظهارنگرانی‌نموده‌اند باید توصیه کنید که اگر روز بروز به اجرای هدفهای انقلاب مومن تر باشند نگرانی آنها برطرف خواهدشد زیرا اگر من هم نباشم ولی فرد فرد شما باصول انقلاب ایمان داشته‌باشید کوچکترین خللی در ارکان‌آن بوقوع نخواهد پیوست. گو اینکه هیچگونه خطری‌احساس نمیشودوضرورتی‌ایجاب نمیناید معذلك ما می‌توانیم فرمانی صادر کنیم که اگر اتفاقی افتاد ومن نبودم تا موقع بلوغ و سن قانونی ولیعهد شورای‌سلطنتی کارهای‌مملکت را انجام دهد و برای حفظ مملکت شاید صلاح باشد اینکار را هم‌بکنیم که تکلیف روشن شود. اما چیزی‌که من بعنوان پادشاه مملکت ـ کسی‌که انقلاب‌ششم بهمن را رهبری میکند می‌خواهم اینست که‌برای‌حفظ‌وحراست کشور کادر اداری وسیاسی منظمی‌که باصول انقلاب مومن باشد در کشور ایجاد گردد و از روی فهم و درك نه براساس ذوق و اشتیاق فردی وظایف محوله را انجام دهد. من نمی‌گویم فرد فرد این کشور آشنا به جزئیات اوضاع کشور باشند و ازروی انصاف نسبت به لیاقت و استعداد خود قضاوت نمایند. این امر کار آسانی نیست ولی‌می‌خواهم بوسیله احزاب متوجه شوند که وضع ایران پس از انقلاب ششم بهمن در داخل و خارج چه پیشرفتهائی نموده و چه افتخاراتی نصیب ایران گردیده است. برای تحکیم و تشیید مبانی کشور باید احزاب سیاسی مومن وجودداشته باشد ودر مملکت رشدو نمو نماید.

● ایجاد تشکیلات صحیح

شاهنشاه بدنبال بیانات خویش فرمودند ـ همانطور که در کتاب خاطراتم شرح داده‌ام یك روز در کلاردشت پدرم به من فرمودند (در صدد هستم تشکیلاتی در این کشور بوجود اورم که بعد از من کارهای مملکت خود بخود بر اساس صحیحی گردش نماید). من آن‌روز بیست‌ویك ساله بودم و تجربه زیادی نداشتم ولی با آنکه این امر به من خیلی گران آمد چیزی اظهار نکردم‌و با خود گفتم معنی این حرف چیست؟ چندی بعد وقایع شهریور ۱۳۲۰ اتفاق افتاد و در ظرف چهل و هشت ساعت شیرازه کارها ازهم گسیخته شد ومن متوجه شدم پیش بینی پدرم صحیح‌بود و دوازده سال بطول انجامید تاتوانستم نظم و نسق مورد نظر را در کارها بوجود آورم. اکنون باید تشکیلات صحیحی بوجود آورد که این‌قضایا تکرار نگردد.

آیا باید اجازه داد قضایای بعداز شهریور تکرارشود؟ آیا باید تداخل قوای سه‌گانه پیش‌آید؟ آیا باید کارگر ایرانی دوباره استثمار شود؟ آیا باید زارع اسیر گردد؟ آیا باید زنها دوباره از حقوق اجتماعی خود محروم شوند؟ آیا باید همان نحو انتخابات تکرار شود؟ آیا بایدبوباره در انتخابات کاندیدای وکالت‌بانصد هزارتومان خرج کندتابعداده‌میلیون تومان استفاده نامشروع ببرد؟ آیا باید دوباره متولیهای تحت نفوذاجنبی دولت را بیاورند و ببرند و مثل گاو شیرده از آنها استفاده کنند؟ آیا باید نمایندگان مجلسین دریك‌دست ورقه کبودو در دست دیگر درخواست های نامشروع خود را داشته باشند و دولتها را تهدید کنند.؟

آیا باید مثل زمان وقایع آذربایجان وکلای مجلس‌چهل روزآبستراکسیون و کار مجلس را فلج نمایند تا دولت مصدر کار نباشد و راحت تر وسهلتر بتوانند آذربایجان را از ایران مجزا سازند؟

آیا باید مثل سابق سالهای‌متوالی بودجه دولت بصورت یك دوازدهم به تصویب برسد؟

پاسخ همه‌این سئوالات منفی‌است واین وقایع هرگز تکرار نخواهدشد.

شاهنشاه در پایان بیانات خود فرمودند ـ ما برای پیش بینی وجلوگیری از تمام این مطالب مصلحت چنین دیدیم از طریق انقلاب ششم بهمن وضعی بوجود آوریم که این قبیل وقایع دوباره تکرار نشود و هیچگونه اتفاقی نتواند سیر ترقی و پیشرفت کشور راازمسیر خودمنحرف سازد.

آگهی اصلاحیه مناقصه شماره ۱ر٤٤

اداره کل کارپردازی وزارت پست‌وتلگراف وتلفن تاریخ قبول پیشنهادات مناقصه شماره ۱ر٤٤ رامربوط به‌شانزده دستگاه کاریر سه کانالی‌ولوازم مربوطه را از تاریخ۱۱ر۳ر٤٤ به ۲۷ر٤ر٤٤ تصحیح مینماید. الف ۶۰۰ ۱ـ۲ ۲۵۷۸

نظربانیکه مجمع فوق‌العاده شرکت سهامی ریسندگی وبافندگی خوزستان

در ۲۸ر۱۲ر٤۳ بحد نصاب قانونی نرسید برای بار دوم‌مجددا از آقایان‌صاحبان‌سهام دعوت میشود که‌برای‌تشکیل مجمع‌فوق‌العاده روز دهم اردیبهشت ماه‌یکهزار وسیصد وچهل‌وچهار ساعت پنج بعدازظهر در دفترشرکت حضور بهمرسانید.

دستور جلسه

تغییربعضی از مواد اساسنامه

شرکت‌سهامی‌ریسندگی‌وبافندگی‌خوزستان

رطیل

نوشته: احمد احرار

ـ۱۴ـ

آلسیبیاد، سوای قاصدی که از جانب تیسافرن آمده بود، شخص دیگری رانیز محرمانه مامور کرد عینا این پیام را به تیسافرن اعلام کند. آنگاه نشست و بفکر فرو رفت.

قبلا گفتیم که آلسیبیاد از شاگردان زیرك سقراط حکیم ومورد توجه و عنایت آن استاد بود. بهمین جهت کمتر در نقشه هاوافکارش دچار اشتباه میشد و بیجا نیست اگر بگوییم وجود آلسیبیاد مسیر تاریخ ایران را عوض کرد. زیرا اگر پای او و تیسافرن در کار نبود پاریزاتیس موفق میشدکورش رابجای پدرش برتخت سلطنت‌بنشاند

باری، آلسیبیاد پس از آنکه فهمید وجود وی در پایتخت بوسیله کارگزاران و جاسوسان ملکه کشف‌شده یقین‌کرد اورا زنده نخواهند گذاشت و در صدد نقشه‌ای‌برآمد تا زود تر از پاریزاتیس دست‌بکار نجات خویش بشود.

ازهمینرو بی‌تامل‌برخاست‌وجامه‌های‌رسمی‌دربرکرد وعازم‌خانه آرزیکاس شد. بدان کیفیت جانش تا رسیدن بخانه آرزیکاس محفوظ بودزیرا هیچکس جرات نداشت در ملاء عام متعرض کسی شود که جامه‌های رسمی‌دربرداشت وتوجه مردم‌بوی، اورا از هرسوء قصدی حراست‌میکرد.

آلسیبیاد هوشیار، بمحض‌آنکه ازخانه بیرون آمدو بر گردونه مخصوص نجیب زادگان سوار شد سه نفر را در مقابل‌خانه‌خود یافت و ضمن حرکت دریافت از آن سه تن یکی غایب شده و دو تن‌دیگر بسرعت اورا تعقیب می کنند. برای‌اومشکل نبود که دریابدآن یکنفر جهت گزارش امر بسراغ مخدوم خویش رفته است. بهر تقدیر، باتبختر وجسارت، مقابل قصر آرزیکاس از گردونه زرین‌پیاده شدو بدون قصر رفت. در حالیکه آن دو تن را همچنان زیر نظر داشت.

ساعتی‌بعد، آرزیکاس به آلسیبیاد اذن دخول داد. آلسیبیاد که تمام‌رسوم وآداب وتشریفات دربار هخامنشی راازحفظ داشت‌چنان‌وارنشد وچنان‌از آرزیکاس تجلیل کردکه در لحظات اول اورا غرق حیرت ساخت. آرزیکاس بهت زده سئوال کرد:

ـبمن گفتند یك اشراف زاده یونانی میخواهد مرابه بیند و بسیار تعجب کردم که‌این اشراف زاده چرا قبلا وقت ملاقات معین نکرده‌است. اینطور که می بینم شما یك پارسی هستید در لباس یونانی ها موضوع چیست؟!

آلسیبیاد یکبار دیگر کرنش کرد و گفت:

ـمخدوم من، ظن‌شما کاملا صحیح است و اگر ظن‌من‌غلط نباشد شما هم تاکنون اسم آلسیبیاد را شنیده‌اید!

آرزیکاس دو دستش رابهم کوفت و با شعفی حقیقی گفت:

ـبس اینك من با آن شاگرد برجسته سقراط حکیم گفتگو میکنم؟!

آلسیبیاد با تعظیم‌و کرنش مجددی حدس شاهزاده راتائید کرد.

آرزیکاس صندلی نزدیکی رابمیهمان‌خود تعارف کرد:

ـکه اینطور؟..اما السیبیاد شما کجا و شوش کجا؟!

آلسیبیاد با خضوع فراوان گفت:

ـنمی‌دانم از کجای این حکایت شروع کنم؟!..اما تصور میکنم‌اگر وقت گرانقیمت‌شاهزاده رانگیرم بهتر آن باشد که‌ازابتدا آغاز کنم!

آرزیکاس دست خودرا تکان داد وگفت:

ـبهیچوجه!... بسیار مایلم‌بدانم چه‌چیزشمارا بشوش وآنهم بقصر من کشانده است. شنیدن این ماجرای جالب اززبان رئیس مجلس ملی آتن‌بسیار شنیدنی است. خصوصا که‌شما پارسی‌را شیرین وبدون هیچگونه لکنت یابعبارت دیگردرست مثل یك پارسی حرف میزنید!

آلسیبیاد در حالیکه چشم باطراف تالار میچرخاند آهسته گفت:

ـشاید این سئوال دوراز ادب باشد «اماسرور من، آیا مسائل محرمانه مربوط بامور کشور راهم شما در این‌اطاق حل وبحث‌میکنید؟!

آرزیکاس اندکی فکرکرد وچنانکه گوئی از این سوال چندان خوشش نیامده است خوداجمع‌وجور کرد و پاسخ‌داد:

ـتقریبا... بلکه تحقیقا دوست من! برای اینکه وقتی من دراین اطاق سرگرم کارهستم جزهمین پیشخدمت فقط آنهم در مواقع اعلام‌ورود اشخاص کسی اینجانیست.

آلسیبیاد سرش رانزدیکتر برد:

ـفرمودید این پیشخدمت فقط برای اعلام ورود اشخاص‌بتالار وارد میشود ...مرا معذور بدارید! اما اوآیا شخص معتمدی هست؟

سوالات آلسیبیاد برای آرزیکاس عجیب وغیر منتظره بنظر میرسید. اما آلسیبیاد چنان‌سوآلات راخوب تنظیم‌کرده بود که‌شاهزاده ناگزیر بودبیکایك آن پاسخ‌بدهد اگرچه موافق‌میلش بنظرنمیرسید:

ـالبته... مگر غیرازاین ممکن است؟!... او ومادروخواهرش هرسه درقصر من کار میکنند.

در این لحظه آلسیبیاد مثل پلنگی وحشی بجانب درخیز برداشت‌و دسته آنرا که از نوطرف کشیده‌میشد بطرف‌داخل کشید، بطوریکه‌مردی نلوتلو خوران بدرون تالار افتاد ودرست پیدابود، در راهنگامی که‌وی‌از سوراخ کلید چشم بداخل تالار دوخته بودبطور غیر منتظره باز کرده‌اند.

آلسیبیاد ازپشت گردن آن‌مرد گرفت وبصورتش نگاه کرد وبمسخره گفت:

حلب کوچولوی قو

مخصوص کدبانو

دارای کارت قرعه کشی یک سری جواهر زمرد و برلیان به ارزش ۵۰۰ هزار ریال

حلب کوچولوی قو
مخصوص کدبانو

با ۱۰ امتیاز

۱ـ حلب کوچولوی قو درست معادل ۵ قوطی دو پوندی روغن نباتی قو دارد ولی قیمت آن ۲۵ ریال ارزانتر است . این ۲۵ ریال پولی است که تاکنون بابت حلب اضافی و مزد ساخت قوطی های دوپوندی پرداخت میشد.

۲ـ چون ورقه های حلب که در ساخت قوطی های روغن نباتی بکار میرود از خارج وارد میشود با عرضه حلب کوچولوی قو هر سال از صدور مبالغ کثیری ارز کشور جلوگیری میشود .

۳ـ حلب کوچولوی قودارای دسته‌ایست که حمل و نقل آنرا خیلی آسان ساخته‌است

٤ـ در حلب کوچولوی قو با سرپوش آلومینیومی طوری ساخته شده که احتیاج به شکافتن و ناقص کردن حلب نیست و حلب پس ازمصرف سالم میماند .

۵ـ حلب کوچولوی قو پس از مصرف روغن آن برای نگاهداری حبوبات و نمک‌و غیره بسیار مناسب است .

٦ـ با هر حلب کوچولوی‌قو کتابچه‌ای با نام‌انواع‌حبوبات تقدیم مصرف کننده میشود که باالصاق نام هر یك از حبوبات روی حلب ،تسهیل بیشتری در استفاده از حلب خالی فراهم میشود .

۷ـ چون حلب کوچولوی قو باندازه ۵ قوطی دو پوندی روغن نباتی دارد طبیعی‌است که مصرف کننده برای خرید روغن ٤ برابر وقت کمتر صرف میکند و این خود یك نوع صرفه‌جوئی‌دروقت است

۸ـ نوع روغن نباتی حلب کوچولوی قو مرغوبیت‌خاصی دارد .

۹ـ مصرف حلب کوچولوی قو یك نوع صرفه جوئی مخصوص روزانه است‌که‌فکر صرفه‌جوئی را در خانواده‌ها تقویت میکند .

۱۰ ـ از همه مهمتر هرحلب کوچولوی قو دارای کارت قرعه‌کشی یك سری جواهر زمرد و برلیان بارزش ۵۰۰ هزار ریال میباشد که این سری جواهر پس‌ازقرعه‌کشی بیکی از مصرف کنندگان حلب کوچولوی قو تعلق میگیرد ، در صورت تمایل برنده میتواند بجای این‌سری جواهر ۵۰۰ هزار ریال وجه نقد از کارخانجات قودریافت کند .

حلب کوچولوی قواز روز شنبه چهارم اردیبهشت در سراسر کشور در دسترس شماست .

۵۹۶۲ کارگر

در سال گذشته ۲۸۵ میلیون ریال وام مسکن گرفتند

بنابا‌ظهار سخنگوی وزارت کار ساعت نه‌ونیم صبح امروز مجمع عمومی عادی بانك رفاه کارگران باحضور آقای خسروانی وزیر کار و امور اجتماعی ورياست مجمع‌عمومی بانك ، تیمسار سپهبد ریاحی‌وزیر کشاورزی و دیگر اعضاء تشکیل گردید .

● **گزارش رئیس بانك**

دراین جلسه نخست آقای‌منوچهر نیکپور‌رئیس کل‌بانك‌رفاه کارگران گزارش هیئت مدیره را باطلاع مجمع عمومی رساند و ضمن آن اظهار داشت : هیئت مدیره بانك توجه کامل داشته است که اصولا فلسفه و هدف تاسیس و تشکیل‌این بانك بمنظور کمك بکارگران‌و ایجاد مرکزی جهت اعطاءتسهیلات ودراختیارگذاردن خدمات بانکی برای این طبقه بوده است ، چنانکه مبلغ وام پرداختی‌بکارگران ، بطور کلی بیش از سه‌برابر کل مبلغ وام پرداختی ظرف سال های ۴۰و۴۱و۴۲ بوده است .

● **۱۴۶ شرکت تعاونی**

آقای نیکپور اضافه کرد در اجرای برنامه‌های مقدس انقلاب شاه و مردم بمنظور تشکیل‌شرکت های تعاونی مصرف بانك دریکسال گذشته فعالیت وسیعی داشته است وبدین ترتیب درپایان سال گذشته تعداد ۱۴۶ شرکت تعاونی اعتبار کارگران باعضویت بیش‌از ۲۵۸۹۰ نفر به تشویق و هدایت‌بانك‌تشکیل گردیده است .

● **سخنان وزیر کار**

پس ازپایان گزارش‌هیئت‌مدیره‌بانك آقای وزیر کار و امور اجتماعی اظهار داشت : کوششهای بانك‌در خور تقدیر است و درشرایط‌امروز که مملکت در حال یك تحول‌بزرك وعمیق است همه سازمانها ودستگاه های مملکتی موظفند درجهت تحقق آرمانها و هدفهای ملی شاهنشاه کوشش‌وتلاش داشته باشند،دیگر نمیشود زمان را نادیده گرفت‌و کار امروز را بفردا واگذاشت ، این رویه محکوم است وباید باسرعت‌و قاطعیت واز دید مثبت کار های مملکتی را در چهارچوب‌برنامه‌های اصلاحی انجام داد ، زیرا همه‌این تلاشها بخاطر زندگی بهتر برای طبقات محروم‌وزحمتکش‌این‌مملکت است .

پس از پایان سخنان آقای‌وزیر کار گزارش بانك مورد بررسی و تصویب قرار گرفت.

نایب‌التولیه

بقیه از صفحه اول

آقای محمد علی علامه وحیدی در سال ۱۲۸۴ درکرمانشاه متولد شد و تحصیلات خود را درمدارس اسلامیه و محمدیه آغاز کرد و در محضر آقا سید محمد سعید شیرازی و آیت‌اله شهرستانی در عراق تا اخذ درجه اجتهاد ادامه داد و بمقام مرجعیت نائل شد .

سناتور علامه وحیدی چند دوره بنمایندگی مردم کرمانشاه در مجلس شورای ملی انتخاب شد و اکنون نیز بعنوان سناتور کردستان و کرمانشاهان در مجلس سنا عضویت دارد .

آقای علامه وحیدی صاحب‌تالیفات متعددی است که از میان آنها میتوان « اصول المنطق » (بزبان فارسی) و « احسن الاساس » (بزبان عربی) ، « حکمت علامه» و حاشیه بر « کفالت الاصول » و ترجمه منظوم حکیم سبزواری را نام برد .

طرح تجلیل ازاستواران

بقیه از صفحه آخر

خم و مراسم سلام دیروزصحبت کرد و از جمله گفت : بیاناتی که شاهنشاه فرمودند نشان داد که ایشان با عزمی جزم و ایمان قاطع برای اجرای اصول و تعالیم‌اسلام تلاش خودشان را ادامه میدهند.

● **شجاعان شهید**

دراین موقع‌مجلس وارد دستور شد و طرح دو فوریتی‌نمایندگان عضو فراکسیون پارلمانی‌حزب‌مردم دایربردادن لقب « شجاعان‌شهید» به دو شهید حادثه ناگوار روز۲۱ فروردین مطرح شد .

آقای دکتر جعفری گفت :

حادثه‌ای که اتفاق افتاد از جهتی جای کمال تاسف است ، زیرا نشان داد که باز بد خواهان و سیه‌دلانی هستند که پیشرفت های ملت ایران برای آنهاناگوار است ولی این سیه دلان غافلند که ملت ایران به رهبری‌شاهنشاه خود و شاهنشاه نیز در پرتوعنایات قادر متعال راه مترقی خودراعلیرغم آنها می‌پیمانند . (صحیح است)

ملت ایران این دو فدائی شاهنشاه را هرگز فراموش‌نخواهد کرد و تاریخ نام آنها راباخطوط زرین ثبت خواهد کرد

آقای مهندس حیدر علی ارفع‌نیز در تائید خدمات قابل تقدیس دو استوار دلیر گارد شاهنشاهی گفت: وجودشاهنشاه محورهستی‌وموجودیت وبقای ملت ومملکت ما است.

(صحیح است) و دنیا باید بداند که شاهنشاه ما مورد پرستش فردفرد مردم ایران است . (صحیح‌است)

آقای امیر حسین‌فولادوندنماینده الیگودرز گفت: شاه ، جان ملت است و ملت هم فدائی‌شاهنشاه‌است مابایدصمیمانه از دوستانی که این طرح را تقدیم مجلس کردندتشکر کنیم .

● **آمادگی دولت**

آقای دکتر یگانه وزیر مشاور و معاون پارلمانی نخست وزیر گفت: دولت با کمال افتخاربااحساسات نمایندگان محترم موافق است و هر لایحه‌ای که لازم باشدتهیه و تقدیم خواهد شد .(احسنت)

در اینموقع‌به طرح رای گرفتندو باتفاق آراء تصویب شد و بمجلس سنا ارسال گردید .

در پایان جلسه علنی امروز ، مجلس شورایملی چند لایحه‌دولت را رسیدگی و تصویب کرد .

تشکیل شورای سلطنت

بقیه از صفحه اول

مسائل مختلف مملکتی ازجمله‌تشکیل شورای سلطنت برای عالم مخابره کردند .

● **تشکیل شورای سلطنت**

یونایتدپرس و رویتر در این باره چنین گزارش دادند :

منابع مطلع امروز گفتند شاهنشاه ایران مسئله ایجاد یك شورای نیابت سلطنت را مورد مطالعه قرار داده‌اند.

این شورا در صورت وقوع حادثه‌ای قبل از آنکه ولیعهدبسن قانونی برسد امور کشور را اداره خواهد کرد .

شاهنشاه به اعضای کمیته مرکزی حزب ایران نوین گفتند در صورت لزوم فرمان تشکیل این شورا راصادر میکنند .

ولیعهد ایران که اکنون ٤ سال دارد در سال ۱۹۷۸ سن قانون یعنی ۱۸ سالگی میرسد .

شورای نیابت سلطنت ظاهرا از نخست وزیر ، روسای سنا و شورا وزیردربار ، رئیس‌ستاد بزرگ‌ارتشتاران و یك یا دو برادر شاهنشاه تشکیل میشود .

● **اشتباه دشمنان انقلاب**

تهران - ۲۱ آوریل - خبرگزاری فرانسه ـ شاهنشاه ایران‌اعلام داشت که «احتمالا» یك‌شورای نیابت‌سلطنت تعیین‌خواهندگردتارسیدن‌والاحضرت ولیعهد بسن بلوغ ، مراقب منافع کشور باشد .

شاهنشاه افزودند که دشمنان انقلاب اجتماعی اگر تصور کنند که باازبین رفتن ایشان‌این انقلاب‌متوقف خواهد شد ، با کشود ازپیشرفت باز خواهد ماند ، دوچار اشتباهند.

شاهنشاه ضمنا از احساساتی که مردم پس ازحادثه سوء قصد اخیر نسبت بمعظم‌له نشان داده‌اند ابراز سپاسگزاری کردند .

بنام استواران شهید

بقیه از صفحه اول

آن تاثرو تاسف واین سپاس و تشکراز هفته پیش بصورت برگزاری مجالس بزرك پیایس و دعا درسراسر کشور واعلام آمادگی طبقات مختلف مردم برای کمك بیازماندگان دواستوار شهید گارد شاهنشاهی تجلی کرد .

درهفته گذشته روزنامه اطلاعات‌نامه ها وتلگرامهاو مراجعات مکرر ازجانب افراد طبقات مختلف میهن داشت‌که میخواستند به‌خانواده استواران شهید کاخ‌مرمر کمك کنند .

مراجعه کنندگان‌پیشنهاد میکردند که «اطلاعات» حسابی دریکی ازبانك ها برای‌تمرکز این‌کمکها باز کندو سپس آنها را دراختیار خانواده های استواران شهید بگذارد .

مدیرو هیئت سردبیران روزنامه ، بدنبال مراجعات مردم جلسه‌ای برای اتخاذ تصمیم درمورد این پیشنهاد ها تشکیل دادند، دراین جلسه گفته‌شد که‌چون بامرشاهنشاه کمکهای لازم‌به خانواده های استوار شهید بابائیان و استوار شهید لشگری داده شده و شاهنشاه شخصا سرپرستی دوخانواده را عهده‌دار شده‌اند، ودستورفرموده‌اند که‌فرمانده گارد شاهنشاهی همیشه مامور و مراقب خانواده ووضع زندگی وتحصیلی فرزندان دواستوار شهید باشد، بهتراست‌از کمکهای مردم‌برای یك‌کارعام‌المنفعه واجتماعی استفاده شود .

بدنبال این تصمیم مقرر گردیدکه حسابی دریکی از بانکها افتتاح‌گردد ووجوهی که‌مردم می‌پردازند ، بمصرف ساختمان دومدرسه ویا دوبیمارستان بنام «بابائیان» و «لشگری» درزادگاه های این دو استوار شهید برسد .

ساختمان مدرسه یا بیمارستان بستگی به‌مقدار کمکها خواهد داشت‌و درصورتیکه کمك مردم کافی‌باشد دو بیمارستان درزادگاههای دو استوار شهید دایر میشود ودرغیر اینصورت‌دو مدرسه بنام آندو ساخته خواهدشد .

برای نظارت بر وجوه جمع‌آوری شده ومصرف آن جمعی از شخصیت های اجتماعی مملکت دعوت خواهند شد که اسامی آنان و نیز شماره حسابی که افتتاح خواهد شد درشماره آینده باستحضار خوانندگان عزیز خواهد رسید .

همچنین مقدار وجوهات جمع‌آوری شده واسامی نیکوکارانی که بتبعیت از احساسات میهن پرستانه و خیر- خواهانه دراین کار بهداشتی ویافرهنگی شرکت خواهند جست هرروز درستون مخصوصی که درروزنامه بازخواهدشد باطلاع‌هموطنان عزیزرسانده‌خواهد شد

سناتور علامه اشعار بسیار به زبان های فارسی و عربی سروده و مقالات سیاسی و علمی و ادبی فراوان از ایشان منتشر گردیده است .

سناتور علامه در حال حاضردر مدرسه عالی سپهسالار، دانشکده معارف الهی و الهیات و موسسه وعظ و تبلیغ بتدریس اشتغال‌دارد.

تخلف تاکسیها

بقیه از صفحه اول

صبح امروز چهار هزار تاکسی در اطراف پارك شهر متوقف شدو رانندگان تاکسی ها در سالن‌محمد رضاشاه اجتماع کردند.

رئیس پلیس تهران خطاب به رانندگان گفت : من بصراحت میگویم که از راننده تاکسی فردی زحمتکش‌تر دراجتماع مانیست ،در اینصورت شما که از صبح تاپاسی از شب رفته‌زحمت میکشید و کار میکنید ، چرا باید نتیجه‌این‌زحمت رضایت‌بخش نباشد و مردم بطور کلی از راننده تاکسی ، ناراضی باشند ، واورا فردبی‌ادبی بشناسند؟

پلیس‌امروز برای شناختن افراد خاطی‌تجهیزات کافی دارد، مافردفرد رانندگان متخلف وبدرا از این صنف جدا میکنیم و بیرون میکشیم ، تاروزی برسد که این عقیده مردم تغییر کند.

● **۴۷ نفر درگذشتند**

در یکسال گذشته بوسیله‌شما رانندگان تاکسی ۴۷۱۵ تصادف منجر بجرح و فوت شده است. بر اثر این تصادفات ۴۷ نفرکشته شده‌اند ،مسئول قتل این ۴۷نفر شما رانندگان تاکسی بودید ،

گزارش های کارشناسان نشان میدهد که تصادفات اتفاقی نبود ، زیرا راننده از چراغ قرمز رد شده تصادف روی داده و دو نفر کشته‌شده‌اند.

رئیس پلیس تهران سپس به آمار وسائط نقلیه تهران اشاره کرد و گفت :

خوشبختانه از لحاظ تجهیزات، ما از هیچ کشور عقب نیستیم ، از آخرین و مدرن‌ترین وسائل‌ایمنی استفاده میکنیم ،تا یکماه دیگر چند خیابان تهران با چراغهای مدرن مجهز میشود و از امواج سبز استفاده خواهد شد .

● **کمك مردم**

رئیس پلیس سپس به تخلفات رانندگان تاکسی اشاره کرد و گفت : از این پس اگر راننده تاکسی برای توقف و گرفتن‌مسافر از سمت راست خیابان استفاده نکند تاکسی او متوقف میشود .

● **بوق تاکسی‌ها**

بوق تاکسی ها اگر باز هم‌مورد استفاده قرار گیرد ، توقیف می- شود .

اعصاب دو میلیون سکنه تهران را که نمیشودبدست بوق‌شماسپرد!

رئیس پلیس سپس به بی‌نظافتی رانندگان اشاره کرد و گفت :مردم بطور کلی از کثیفی سروضع راننده تاکسی شکایت دارند ، از فردا به کلانتران پلیس دستورداده شده است چنانچه راننده‌ای‌راباسر وروی‌نامرتب ولباس چرك و دست های روغنی مشاهده کردند تاکسی راتانظافت کامل راننده متوقف سازند ، چاره‌ای جز این نداریم،

● **دعوت از مردم**

رئیس پلیس سپس گفت :سوار کردن مسافر باداشتن مسافردیگر تخلف بزرگی است ، من از مردم دعوت میکنم بهرقیمت که شده نگذارند راننده تاکسی مسافر اضافی بگیرد ،

● **شناسائی رانندگان**

چون تعداد تاکسی محدود است ماشمارا بوسیله کارت‌هائی که‌بنام کارت شهری داده‌ایم کنترل‌خواهیم کرد ، شمابرای پلیس افرادشناخته شده‌ای هستید ، کوچکترین تخلف شما از نظر ما پوشیده نمیماند.من شبهازیرسرم یك دستگاه بیسیم کوچك دارم دائما افراد و فعالیت آنها کنترل میشوند .بنابراین،شب وروز ، ماشمارا کنترل میکنیم ، مواظب باشید که راننده‌بدی‌معرفی نشوید .

خبرنگار ما میافزاید :دراجتماع روز رانندگان کلیه تاکسیهائی که آخرین رقم سمت راست پلاك آنها فردبود شرکت داشتند فردا صبح نیز رانندگان تاکسی های زوج دراین سخنرانی شرکت خواهند کرد .

۳۵ مامور

بقیه از صفحه اول

شهرداری بسیار جدی است و با شدت عمل خواهد شد .

● **اخطار شهرداری**

شهرداری تهران باصناف و پیشه‌وران تهران اخطار کرد که‌از روز شنبه هیچکس حق ندارد کالا های مورد عرضه خودرا در محوطه خارج از مغازه بچیند ، شهرداری بااین اخطاریه بشدت ازتجاوز کسبه بحریم پیاده‌روها جلوگیری خواهد کرد.

از طرف شهرداری برای جمع‌آوری معلولین شهر ، دراین‌هفته،اقدامات مهمی صورت میگیرد و شهرداری ترتیبی خواهد داد تا در حدود تهران ولگرد ، گدا و معلول‌باقی نماند .

شهردار تهران گفت : بجای آقایانی که از کادر شهرداری کنار رفته‌اند افراد جدیدی مورداحتیاج نیست ولی درصورتی که سازمان جدید شهرداری ایجاب کند فقط لیسانسیه و دیپلمه برای‌شهرداری‌و آنهم براساس مسابقات ورودی استخدام خواهند شد .

حرکت دسته

بقیه از صفحه اول

امروز این اعلامیه‌ازطرف‌شهربانی کل کشور منتشر شده است .

با فرارسیدن ماه محرم (دوشنبه ۱۳اردیبهشت‌ماه) که ایام سوگواری‌و برگزاری مراسم یاد بود شهادت بزرگترین رامرد عالم اسلام‌حسین - بن‌علی (ع) میباشد ،شهربانی کل کشور بدینوسیله نکات زیر رابه- اطلاع هم‌میهنان میرساند :

۱- تشکیل کلیه‌مجالس‌سوگواری درمساجد -تکایاو منازل بایستی در تهران با اجازه قبلی وموافقت پلیس تهران و درشهرستانهاباشهربانی‌محل باشد البته کسب اجازه بایستی یك هفته قبل از تشکیل مجالس‌سوگواری انجام‌گیرد .

۲- ازساعت ۱۸ روز یکشنبه هفتم ماه محرم مطابق با۱۹ اردیبهشت ماه تاساعت ۲۴ روز ۲۴ اردیبهشت‌برابر بادوازدهم ماه محرم ترنم موزیك‌وهر نوع‌آراکسیون دراماکن عمومی‌ممنوع میباشد .

۳- مغازه های مشروب فروشی‌از صبح روز هشتم ماه محرم صبح روز ۱۳ (۱۲۰الی ۲۵اردیبهشت ماه ۱۳۴٤) تعطیل خواهند بود .

۴- سینما ها از هشتم ماه محرم الی دوازدهم (که مصادف با ۲۰ الی ۲۴اردیبهشت ماه ۱۳۴٤است) تعطیل خواهندبود واز روز سیزدهم (شب۱٤ ماه محرم)شروع بکار خواهند کرد.

۵- مراسم سوگواری مشروع که باموازین مقدس اسلام تطبیق نماید بارعایت نظم و ترتیب کامل انجام خواهد گردید لیکن اعمال وتظاهراتی که شرع مقدس اسلام آنها را تجویز نفرموده است از قبیل قمه زدن،تعزیه خوانی‌و شبیه سازی ممنوع است .

۶- حرکت‌دستجات عزاداری‌بطور کلی بایستی درشهرستانها بااجازه شهربانی محل و درتهران با پلیس بانك مذهبی مردم سوء استفاده نمایند

۷- حرکت دستجات عزاداری بجز ایام تاسوعاو عاشورا درخیابانهاممنوع است‌واین دستجات در حین حرکت بایدتوجه داشته باشند که درسمت راست معابر حرکت و بقیه خیابان‌را برای عبورومرور وسائط نقلیه آزاد بگذارند .

۸- برای اینکه دستجات‌درمسیر خود هیچ نوع اصطکاك وبرخورد با یکدیگر نداشته باشند بایستی قبلا ساعت و مبداءو مقصد و مسیرحرکت خودرا روشن و موافقت مقامات‌انتظامی راجلب نمایند .

۹- استفاده از بلندگو باتوجه‌به اعلامیه های مکرری که دراینمورد صادرشده بایستی بااجازه قبلی‌مقامات انتظامی بوده وصدای آن نیز فقط برای داخل مجلس تنظیم گردد .

۱۰- ازعموم شیعیان واهالی محترم پایتخت وشهرستانها انتظار میرود که بارعایت کامل نظم ، طبق دستورشرع مقدس اسلام احترام شعائر مذهبی راحفظ ومراسم سوگواری (حضرت حسین‌ابن‌علی (ع)) وانجام دهندو اجازه ندهند عناصراخلالگرازاحساسات پاك مذهبی مردم سوء استفاده نمایند

شهربانی کل کشور

ششصدهزار مشمول غایب

بقیه از صفحه اول

مشمولین متکفل

در تبصره ۱- ماده واحده پیشنهادی به مجلس شورایملی قید شده است که مشمولین مزبوردر صورتیکه‌برطبق مقررات مواد ٦۳ و ٦٤ قانون نظام وظیفه متکفل شناخته شوند میتوانند از مزایای‌مقررات‌تکفل استفاده‌کنند.. مطابق ماده ٦۳ مشمولین مشروح‌زیر میتوانند تقاضای تکفل نمایند:

۱- یگانه فرزند هر مرد ویازنی‌که سن او ازشصت سال متجاوز ویادر اثر علت مزاج از اداره امر معاش خود عاجز و کفالت برعهده آن پسر باشد .

۲- هر جوانیکه عهده‌دار معاش عیال یااولاد خود باشد (ماده ٦٤ جوانان مشمول دیپلمه به بالا را از کفالت عیال واولاد منع کرده‌است)

۳ - هر جوانیکه کفیل منحصر بفرد معاش پدر یا مادر یا جد ویا جده علیل و یا پیر وازکار افتاده و بی استطاعت باشد (افراد دیپلمه به بالا میتوانند ازاین قسمت استفاده کنند)

٤- هر جوانیکه بتنهائی عهده‌دار معیشت برادر یا خواهر صغیر ویا علیل از کار افتاده باشد و بواسطه عدم بضاعت در غیبت خود وسائل نگهداری آنان رانداشته باشد (افراد دیپلم به بالا میتوانند ازاین قسمت استفاده کنند)

خبرنگار ما همچنین میافزاید : با توجه به بخشودگی غیبت غیرموجه مشمولین متولد ۱۳۱۲ تا ۱۳۲۰ کلیه مشمولین عادی متولد سنوات مذکور که دارای عیال و اولاد هستند می- توانند تقاضای کفالت کنند ومعاف شوند .

طبق آمار تقریبی که وجود دارد. (ازروی آمار موالید)در حدودششصد هزار مشمول غائب سنوات قبل‌وجود دارد که ۹۰ در صد آنان با تصویب قانون جدید معاف خواهند شد مشمولین مزبور تا ۳سال آینده(بعد از تصویب قانون) فرصت دارند به حوزه های نظام وظیفه مراجعه و تقاضای کفالت و معافیت کنند .

مشعل خورشید همیشه فروزان است * وصورت ماه همیشه تابان است * وچشم ستارگان همیشه درخشان‌است * وجزاین‌چاره نیست .

اشك‌شوق

دریای طوفانزای‌عشق وسرچشمه آفریننده شعر دکتر مهدی حمیدی شیرازی

ده‌کتاب در سه‌جلد در یك مجلد - پنجمین چاپ باچند شعرتازه‌وچند عکس وچند یادداشت - کاملتر وصحیح‌تر وزیباتر از همیشه - در ٦۵۰ صفحه با جلد ممتاز - انتشار یافت .

در سراسر قلمروزبان وادب فارسی درتمام قرون واعصار ، هیچ‌کتاب شعرو دیوان هیچ گوینده‌فارسی زبان درعصر خودشاعر مانندااشك‌معشوق حمیدی‌در عصر حمیدی شیرازی مشهور وزبانزد خاص و عام مطلوب ومحبوب سخن‌شناسان زمان نبوده است.

رازی که دراین قبول‌خاطر وجود دارد رازی است که در نهادهمهٔ شاهکارهای شعر وعشق عالم نهفته است وبه‌ژرفای روح‌وقلب خوانندگان صفامی‌بخشد وشوروذوق برمی‌انگیزد .

آنکه میتواند و میشناسد ، کتاب اشك معشوق حمیدی را چون همهٔ آثاربرگزیده وبی‌همتای ادب جهان میخواند و میستاید ، وآنکه نمیتواندید،دیده فرومی‌بندد و میسوزد و میگدرد وناله‌ای میفرستد: دوراه بیشترنیست . (بها۲۵۰ریال)

آ-۲٦۱٤

موسسه انتشارات احمد علمی

شرکت

جناب آقای مهندس ساتراپ

بانهایت تاثروتاسف مصیبت وارده‌را به جنابعالی تسلیت عرض می نمایم **حسن یوسفی**

جناب آقای مهندس ساتراپ

بانهایت تاثر و تاسف مصیبت وارده‌را به آنجناب وخاندان محترم تسلیت عرض مینماید .

هیئت مدیره شرکت‌سهامی مقاطعه‌کاری‌رشه

جامعه دندانپزشکان ایران

مصیبت وارده را به جناب آقای دکترحسن مهدوی استاد کرسی‌جراحی فك‌وصورت‌دانشکده دندانپزشکی‌وعضو کمیته‌علمی‌این‌جامعه صمیمانه تسلیت می گوید . آ-۲٦۰٤

جامعه دندانپزشکان ایران

مصیبت وارده را به آقای دکتر منصورمهدوی عضورسمی این جامعه صمیمانه تسلیت‌میگوید .

جناب‌آقای دکتر محمود صالحی

اعضای انجمن جراحان پلاستیك وفك و صورت ایران با کمال تاسف وتاثر مصیبت‌وارده را به جنابعالی تسلیت عرض می نمایند .

سردبیر انجمن - دکترعزت‌الله حضرتی

جناب آقای دکتر حسین مهدوی
استاد محترم دانشگاه

استادان و کادر آموزشی گروه ارتدنسی مصیبت وارده به‌جنابعالی‌راتسلیت‌عرض‌مینمایند.

مدیر گروه ارتدنسی -دکتر ریاض

جناب آقای دکتر حسین مهدوی
استاد محترم دانشگاه

استادان وکادر آموزشی گروه جراحی‌مصیبت وارده‌به فامیل محترم مهدوی را تسلیت عرض می نماید . **مدیرگروه جراحی دکتر مهران**

همکار محترم م‌سرکار خانم صادقی

کارمندان دبستان باختر مصیبت وارده را صمیمانه بشما تسلیت می گویند.

آ-۱۹۹٥ **مدیر دبستان احترام جانبخش**

جناب آقای دکتر حسین‌مهدوی وجناب‌آقای دکتر منصور مهدوی

مصیبت‌وارده را صمیمانه بخاندان محترم تسلیت عرض مینماید . **خانواده بغایری**

بانهایت تالم و تاسف مصیبت وارده‌را به خاندان محترم شهدوست راد بخصوص به‌جناب آقای‌مهندس‌رضا شهدوست‌رادمدیرعامل‌شرکت برق‌عمران وآبادی قلهك صمیمانه‌تسلیت‌میگوئیم

کارکنان شرکت برق‌عمران‌وآبادی قلهك

جناب آقای شفوی مدیر کل مالی‌وزارت‌راه

محترما مصیبت وارده‌را به جنابعالی تسلیت عرض‌می نماید . **کرمان - ورزی**

سرکار سرهنك رضامیرمیران

مهندسی‌ارتش یکم در مصیبت وارده خود را سهیم و شریك جنابعالی میداند .

آ-۲٦٤۰ **سرتیپ جبلی**

آقایان مهندس حضرتی و مسعود عالمی

درگذشت پدر بزرك وگرامیتان را از طرف خود و عموم اهالی اردبیل تسلیت عرض می نماید

سید مصطفی صفوی‌زاد .مجید تدین . مهدی وکیلی . هجرتی .احسنی.انتصاری . مهدی حضرتی . برنجی . باقری آ-۲٦۲۰

سرکار سرهنك پیرزاده

مصیبت وارده را از طرف خود وکلیه افسران وکارمندان‌ومامورین‌شهربانیهای‌استان‌خوزستان بسرکار وخانواده تسلیت می گویم .

سرپرست شهربانیهای خوزستان سرهنك فضل‌الله ابراهیمی آ-۲٦٤٤

فوت نابهنگام شادروان مرحوم‌اخوین رابه خانواده های محترم اخوین وبهرامی‌تسلیت‌عرض نموده صبر جمیل‌برای بازماندگان آرزومندیم .

آ-۱۹۹۳ **مهندس خندانی و بانو**

سرکار سرهنك ستاد رضا میرمیران

افسران ودرجه داران پست مهندسی‌پادگان سنندج فوت ناگهانی سرهنك ۲ اصغر میرمیران را به جنابعالی وخانواده میرمیران تسلیت عرض می‌نمایند .

از طرف افسران ودرجه داران پست مهندسی ستوان ۲ علاءالدین آ-۲٦۱۰

جناب آقای دکتر حسین مهدوی
استاد محترم دانشگاه

استادان وکادر آموزشی گروه پروتز مصیبت وارده‌را به فامیل مهدوی تسلیت عرض می نمایند

آ-۲۰۳۱ **مدیر گروه پروتزدکترگاگیك**

جناب اقای دکتر محمود صالحی

دوستان همدوره شما مصیبت وارده را به جنابعالی وفامیل محترمتان بویژه به آقای دکتر علی‌صالحی تسلیت عرض‌وبقای عمر بازماندگان آن مرحوم را از خداوند متعال مسئلت می نمایند

از طرف دوستان همدورهٔ -دکترکریم فرهاد

جناب آقای دکتر حسین مهدوی

مصیبت جانگداز را بشما وخانواده شما تسلیت عرض کرده وبقاء عمر آن خانواده رااز خداوند متعال مسئلت دارند .

رضا صدری . طلعت صدری . فریدون‌صدری فرشته صدری آ-۲٦۹۰

همکار محترم آقای مهندس حضرتی

درگذشت پدر بزرك وگرامیتان را ازطرف خود وعموم‌همکاران‌ومهندسین شرکت مهندسین بلویزیون به آنجناب و آقای مسعود عالمی‌تسلیت عرض می نماید .

ازطرف‌همکاران شرکت مهندسین آ-۲٦۱۸ **منصور همتیان**

جناب آقای محمد طراز

باکمال تاسف مصیبت وارده‌را تسلیت‌عرض می نماید . **منصور میر خلخالی**

کارمندان خزانه بانك بازرگانی ایران

مصیبت‌وارده‌را به جناب آقای محمد طراز صمیمانه تسلیت عرض می نمایند .

جناب آقای محمد طراز

بانهایت تاسف در مصیبت وارده شریك وتسلیت عرض می کنیم .

کارمندان‌صندوق‌بانك‌بازرگانی‌شعبه‌ناصرخسرو

همکار ارجمند جناب آقای دکترمحمودصالحی

باتاثرفراوان درگذشت جانگداز شادروان‌پدر محترمتان را به جنابعالی‌وفامیل محترمتان‌تسلیت عرض‌می‌نمائیم .

دکتر محسنی سجادی .دکتر پیروز .دکتر آزاده . دکتر مصطفوی‌نسب . دکتر وفائی .دکتر شرافت آ-۲٦٥۰

جناب آقای دکتر محمود صالحی

کارکنان بیمارستان جامی باتاثر فراوان درگذشت جانگداز شادروان پدر محترمتان **رابه** جنابعالی وفامل محترمتان‌تسلیت‌عرض‌مینمایند

برنامه آینده سینماهای

نادر-دنیا
مراد-رامسر-کارون-جهان
فلور-شیرین-رز
فردین در فیلم ببر کوهستان

باشرکت: ویکتوریا - جمشید مهرداد- پرخیده-آراسته- مهردادیان- سیمین علیزاده - یدی -نرسی

کارگردان خسروپرویزی-فیلمبردار: کنی محصول عصر طلائی

در حوادث رانندگی تهران و جاده‌های اطراف و شهرستانها :

۵ نفر کشته، ۲۶ نفر مجروح شدند

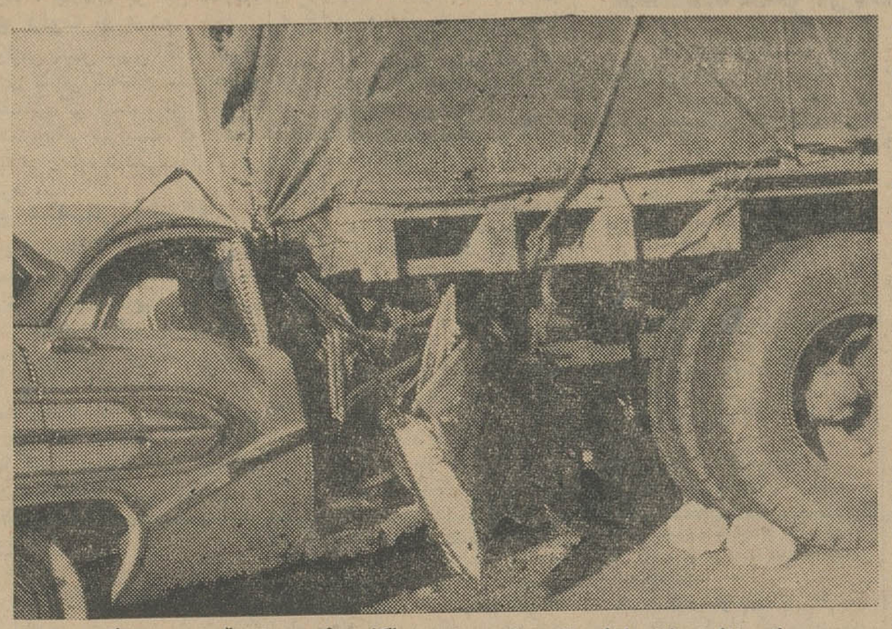

یك منظره ازتصادف اتومبیل سواری باکامیون درجاده قزوین ـ رشت

خبرنگار ما در قزوین گزارش داد یکساعت بعد از نیمه شب گذشته طی تصادف خونینی که در جاده قزوین ـ رشت رخ داد دو نفر کشته و پنجنفر بسختی مجروح شدند .

جریان حادثه از این قرار است که اتومبیل سواری بیوك شماره ۴۲۸۱ ط ۲۱ برانندگی ناصریاسی کارمند شهرداری تهران که از تهران با ۶ نفر سر نشین بطرف رشت حرکت میکرد در فاصله ۲۰ کیلو متری قزوین در جاده قزوین ـ رشت با کامیون شماره ۹۷۱۹۲ تهران ۴۲ که بعلت نقص فنی در کنار جاده متوقف بود بشدت تصادف کرد .

شدت تصادف بحدی بود که بانو پری‌رضایتبخشی ۳۵ ساله همسن راننده و دوشیزه ۲۱ ساله‌ای بنام آذربوئی زر که گفته میشود دانشجو بوده است دردم کشته شدند .

دراین حادثه راننده اتومبیل و بقیه سرنشینان آن باسامی بانو مهرانگیز یاسی ۴۲ ساله دوشیزه فرح‌بوئی‌زر ۱۶ساله و دو دختربچه خردسال شش‌ساله و۱۲ ساله بشدت مجروح وبرای معالجه دربیمارستان بوعلی قزوین بستری شدند .

● تصادف موتور سواران

دیروز و دیشب دو نفر در نتیجه تصادف موتوسیکلت با اتومبیل در خیابانهای سپهبد رزم‌آرا و تهران نو کشته شدند .

حادثه اول ظهر روز شنبه درخیابان تهران نو روی داد . در این حادثه کامیون شماره ۹۸۹۳۷ باموتوسیکلت سواری بنام نصرت قربانی که برادرش محمد را بر ترك موتوسیکلت سوار کرده بود ، تصادف کرد .

شدت تصادف بحدی بود که نصرت به پیاده رو خیابان و محمد قربانی به زیر چرخهای کامیون پرتاب شدند . محمد در این حادثه جان خود را از دست داد و نصرت نیز مجروح شد .

کارشناس تصادفات علت تصادف‌را بی‌احتیاطی راننده کامیون وعدم رعایت حق تقدم تشخیص داده است .

راننده فرار کرد

حادثه دوم ۱۲ ساعت بعد در نیمه شب‌روی‌داد. دراین حادثه‌موتوسیکلتی که حسین عنبری فرزند صفرعلی و حسین طالبی فرزند حسن سوار آن بودند ، در خیابان سپهبد رزم‌آرا مقابل پرورشگاه با اتومبیلی تصادف کرد . در این حادثه حسین عنبری گروهبان ۳۰ ساله ارتش درگذشت و حسین طالبی مجروح شد .

اتومبیلی که با این دو نفر تصادف کرده با استفاده از خلوت بودن‌خیابان فرار کرده است ، اما مشخصات آن بدست مامورین افتاده است .

● در خیابان ری

دیشب زن ۵۰ساله‌ای قربانی‌بی احتیاطی و عدم مهارت جوانی‌شد که با یك اتومبیل جیپ مشغول‌تمرین رانندگی بود.

این حادثه در خیابان ری‌اتفاق افتاد. صمد مشاهد که آبلیمو فروش است دیشب اتومبیل جیپ شماره ۷۱۳۵ راازاستادش گرفت‌تاتمرین رانندگی کند. اوهنگامیکه‌ازخیابان ری‌میگذشت بازنی بنام‌ربابه‌بیدگلی ۵۰ ساله تصادف کرد و ربابه‌جابجا کشته شد . مامورین کلانتری ۱۶ صمد را دستگیر کرده‌اند .

● مجروحین ۴۸ ساعت

در۴۸ ساعت گذشته ۲۱نفرباسامی زیر دراثر حوادث رانندگی در تهران مجروح شدند : مهدی قطبی فرزند عبدالحسین ۲۵ساله ، فرامرز افشار فرزند علی ۶ساله ، ابوالفضل نبوی فرزند رحمت ۳۲ساله، حشمت‌شمسیان فرزند حق‌نظر ۱۸ساله ، ناصربیگلری فرزند غلامعلی۱۳ساله، عباس‌ذوالفقاری فرزند ولی ۲۴ساله ، فاطمه عطائی فرزند عبدالغفار ۷ساله ، کلثوم کیا فرزند ابراهیم ۸ساله ، علی محسن‌آبادی فرزند حسین ۳۰ساله ،سید ابراهیم فرشچی فرزند میرغلامرضا ۴۵ ساله، منیر ولائی فرزند الماس ۸ ساله، جمال‌شجاعی فرزند حاجی ۵ ساله، سلیمان فرجی فرزند حبیب ۳۰ ساله، حسین کلانتر فرزند گل‌محمد ۳ساله ،فاطمه قاری فرزند علیمحمد ۵ ساله، منوچهر معتمدی فرزند صادق ۳۲ساله، هوشنك‌صالحی فرزندعربعلی ۳۳ ساله ، غلامحسین میزبان فرزند عباس ۲۹ساله ، محمدعلی کارگر فرزند حسن ۱۹ساله ،علی محمدی فرزند حسین ۲۴ساله و محمد یادگار فرزند یدالله ۲۶ساله .

دزد بالای تیر برق خشك شد

اوکه ماهرترین سارق سیم بود پیش‌بینی‌کرده بود یااورا باتیر میزنند ویابرق ویرا خواهدگرفت

یك دزد سابقه‌دار پریشب بالای تیر برق خشك شد و همانطور که پیش بینی کرده بود طومارعمرش درهم نوردیده شد .

بامداد دیروز هنگامی که گشتی های ژاندارمری مرکزدر مهر آباد به پاسگاه خود باز میگشتند ، در زیر سیمهای شبکه برق در کنار یك تیر چوبی با جسد مرد جوانی روبرو شدند . ژاندارمها ازآثاری که روی زمین بود متوجه شدند جسد پس از مرك یکی دو متراز محل اصلی خود دور شده و جای پای اشخاص دیگری نیز دیده می‌شود . بنظر میرسید جیبهای این شخص نیز قبلا خالی شده باشد.

در این موقع یکی از مامورین بصورت این شخص خیره شد و او را شناخت . او محمدمعصومی فرزند نوروز معروف به « محمد چلاق » بزرگترین سارق‌سیم‌تهران بود .

تعقیب قبل از مرك

محمد چلاق که در گذشته۱۱ بار باتهام سرقت سیم دستگیرشده بود دو روز پیش از این واقعه دستور دستگیری وی بار دیگر صادر گردیده بود زیرا دو سرقت سیم روی داده بود که نحوه‌سرقت نظیر روشی بود که محمد بکار میبرد .

مامورین جریان را به پاسگاه خوداطلاع دادند ، دربررسی بعدی چنین استنباط شد که محمدهنگامی که در بالای تیر مشغول قطع‌سیم برق بود بعلت برق گرفتگی‌خشك شده و به پائین افتاده و کشته شده و همدستانش ابزار کار او را با محتویات جیبش‌باخودبرده‌اند تا مدتی قضیه روشن نشود .

مامورین ژاندارمری مرکز در تحقیقات بعدی خود باین نتیجه رسیدند که محمد شب واقعه با دو نفر دیگر در قهوه‌خانه‌ای در خیابان مولوی با هم‌شام خورده‌اند.

بزنش خبر دادند

این مامورین بخانه محمدرفتند وبااشرف همسر او صحبت کردند. اشرف گفت :حسن کچل‌وابراهیم دوستان شوهرم بخانه من آمدند و بمن گفتند محمد را برق گرفته و ۲۰۰ تومان هم بابت کفن ودفن او بمن دادند و رفتند . مامورین اکنون در صدد دستگیری حسن کچل و ابراهیم هستند .

محمد چلاق که سال‌پیش‌بوسیله مامورین ژاندارمری مرکز هنگام سرقت سیم تلگراف درجاده کرج نزدیك کوی کن دستگیر شده بود با خبرنگار ما صحبت کرد . او در آن موقع گفت که یك‌مرد مسگر اولین مشوق او بسرقت‌سیم بود ، زیرا بابت این عمل پول خوبی باو میداد . اما بعدا عاشق رقاصه‌ای شد و بوسیله او معتاد به هروئین گردید باینکار ادامه داد و چون بعلت باریکی اندام و چالاکی در بالا رفتن‌از تیرمهارت داشت بزودی بزرگترین دزد سیم شد !

پیش‌بینی

محمد در همان موقع نیز ازعمل خود پشیمان بود او میگفت‌میدانم که شب یاروز یا مرا دربالای تیر ژاندارمها با تیر میزنند ویا برق مرا خواهد کشت .

او اشتباه خود را در این می‌دانست که با داشتن زن‌بارقاصه‌ای دوست شده و کارش باینجاکشیده است .

محمد معصومی

● کشف اتومبیل

ظرف ۴۸ ساعت گذشته مامورین کلانتریهاازنقاط‌مختلف شهر ۹ اتومبیل را که وسیله سارقین بسرقت رفته بودکشف کردند .

● دختری خودکشی کرد

دختر ۱۸ ساله‌ای بنام کلثوم مصطفی ساکن یکی از دهات اطراف کرج خودرا باسم‌نباتی کشت .

قدمعلی پدر کلثوم حاضر نشده‌است درباره‌علت‌خودکشی دخترش‌بمامورین توضیحی‌بدهد

● مرك در میان خنده و گفتگو

زهرا دادیان ۸ساله که‌دیروز با خانواده‌اش‌بخانه سیدحسین در خیابان‌خسروانی‌در وحیدیه بمهمانی رفته بود ، هنگامیکه مهمانان و میزبان آنها در اطاق پذیرائی سرگرم گفتن وخندیدن بودند ، از پلکان طبقه دوم به پائین افتاد و درگذشت وی هنگامی بپائین افتاد که باسایر بچه هادر پلکان بازی میکرد .

گمشده‌ها

(عکس بالا) سید محمد معززاهل ساوه ۱۷ ساله ازروز پنجشنبه گذشته‌از ساوه بقصد تهران آمده تا امروز خبری از وی نیست .

هرکس اطلاعی از وی دارد لطفا در تهران بنشانی خیابان آرامگاه ، ایستگاه بانك سید اسماعیل معززیا در کارگزینی وزارت کشور به بیژن معزز خبر دهد .

حبیب جعفری ۱۲ ساله ـ (عکس‌بالا) از روزجمعه گذشته یك چمدان با مقداری لباس زنانه و ششصد تومان پول‌از منزل برداشته و فرار کرده است . کسانیکه از وی اطلاعی دارند لطفا با تلفن ۳۰۲۸۱۱ شرکت آشنا ،سر مست جعفری را مطلع سازند .

(عکس‌بالا) صمد پاکباز ۸ ساله گمشده ، هرکس اطلاعی دارد خواهشمند است بمیدان ثریا روبروی تلمبه آب چادر نشینی خبر دهد و مادرش را از نگرانی نجات دهد .

مرد ۳ زنه بتهران فرار کرد !

زن اول، بادیدن ۲ هوو کارگاه شوهرش‌راآتش‌زد

مرد ۵۰ساله‌ای بنام‌رضا که‌از دست سه‌زنش بتهران فرار کرده است پریروز هنگام کاردر سرچاهی ، بداخل چاه افتاد .

این‌مرد بوسیله مامورین ژاندارمری مرکز به‌بیمارستان منتقل شده است .

رضا میگفت . من‌اهل اراك هستم و شغلم قالی‌بافی است. سه‌سال پیش برای مدت‌کوتاهی بکرمان رفتم درآنجا ازچند کارگاه قالی بافی بازدید کردم و متوجه شدم که پاره‌ای ازقالی بافها بادوسه زن ازدواج میکنند آنوقت‌خودشان استاد میشوند و زنهایشان کارگر وباکمك‌هم قالی میبافند وقتی من به‌اراك بازگشتم تصمیم گرفتم ازاین عمل قالیبافهای کرمانی تقلید کنم، باینجهت درمدت کوتاهی دوزن دیگر گرفتم وباین ترتیب دارای سه زن شدم ولی بجای اینکه کارم پیشرفت نماید ، همسر اولم کارگاهم راآتش زد ومن ازترس بتهران فرار کردم وچون درجوانی مدتی چاه‌کنی کرده‌بودم، درتهران بخدمت یك مقنی درآمدم . اماامروز هنگام‌بالاکشیدن‌خاك‌ازچاه یادزندگی آرام خود قبل‌از گرفتن دوزن جدید افتادم و حواسم پرت شدو باسر بداخل چاه افتادم و «امنیه‌ها» مرا خارج نمودند وباین بیمارستان منتقل‌کردند.

متروگلدوین‌مایر هدیه میکند
برنامه آینده سینماهای
پلازا ـ ادئون
آتلانتیك ـ ایفل

پل‌نیومن
درفیلم
محاکمه در آفتاب
سینماسکوپ
لارنس تاروس ـ کلربلوم
بکارگردانی : مارتین ریت

شامپو سوآو
محصولی بی‌نظیراز هلن کرتیس ـ آمریکا
صنایع آریا
افتخار دارد سوآو پرفروش‌ترین شامپوی جهان راعرضه نماید

اطلاعات سالانه
جامعترین وجالبترین نشریه سال
در۶۶۶صفحه ـ ۸۰ریال
ازروزنامه‌فروشها خریداری فرمائید

اطلاعیه سینماماژستیك
روزشنبه ۴ اردیبهشت ساعت ۸٫۳۰ بعد از ظهر وروز یکشنبه ۵ اردیبهشت‌ساعت ۲٫۳۰ بعدازظهرفیلم
GOODBYE CHARLIE
باشرکت تونی‌کرتیس ـ دبی‌رینولدز ـ پت‌بون در سینما ماژستیك بزبان انگلیسی نمایش داده میشود

از هفته آینده در سینماهای
رادیوسیتی.متروپل.ماژستیك
شورانگیزترین درام عشقی از یك محبت پاك وملکوتی

اقتباس از اثر نویسنده معروف آمریکائی خانم «فانی هرست»

سرسام

ازامروزدرسینماهای
مولن‌روژ ـ سعدی ـ مهتاب ـ دیانا
کریستال ـ اسکار ـ فری ـ زهره
ملاقات در ریو

ژان پل بلموندو فرانسواز دورلئاك ژان سروه

روز یکشنبه ساعت ۳ بعدازظهر و دوشنبه ساعت ۹٫۳۰ بعدازظهر فیلم عجیب (ملاقات در ریو) فقط در سینما مولن‌روژ بزبان انگلیسی نمایش داده میشود

دیروز در استادیوم امجدیه

تیم فوتبال مصلحت عراق

مغلوب «شعاع» شد

بعد از ظهر دیروز تیم فوتبال مصلحت عراق با تیم میهماندار خود شعاع در میدان امجدیه باحضور جمعی از شخصیت های ورزشی و چند هزار نفر تماشاچی مسابقه داد و نتیجه ۱ـ۲ مغلوب شد .

داوری این مسابقه بعهده آقایان موزون کدخدازاده وحیدری بود .

تیم مصلحت بغداد در ردیف تیم های فعلی باشگاه های تهران میباشد. بازی بیشتر در وسط میدان میچرخید و بالاخره در دقیقه ۲۵ هافتایم اول محمد نجم شماره ۸ تیم مصلحت اولین پیروزی را نصیب تیم خود کرد . بازی ادامه پیدا کرد تیم شعاع برای جبران شکست فعالیت بیشتری میکرد ولی تیم مصلحت نیز با همکاری نزدیک حمله را دفع و شدیدا هجوم میکردند ولی در دقیقه ۳٤ ابری فوروارد تیم شعاع توانست از یك موقعیت خوب استفاده کند و نتیجه بازی را برابر نماید هافتایم اول با نتیجه مساوی ۱ـ۱ خاتمه یافت .

در هافتایم دوم بازی گرمتر شده بود عزیز اصلی شایستگی خود را در دروازه شعاع نشان داد وحملات خطرناکی را دفع میکرد .

در دقیقه بیستم هافتایم دوم کرنری روی دروازه مصلحت بوجود آمد کرنر را گوش چپ شعاع شوت کرد و اصغر شرفی نیز از شنوئی جلوی دروازه استفاده کرد و دومین پیروزی را نصیب تیم خود نمود بازی با همین نتیجه خاتمه یافت .

ساعت چهار و نیم بعد از ظهر فردا دومین مسابقه فوتبال تیم مصلحت در تهران با تیم مختلط باشگاه های تهران خواهد بود .

تقویم و اطلاعات

پنجشنبه سوم اردیبهشت ماه ۱۳٤٤ ـ نوزدهم ذیحجه ۱۳۸٤ ـ بیست و دوم آوریل ۱۹۶۵

اذان صبح ساعت ۳و٤۶ دقیقه
طلوع آفتاب ساعت ۵و ۲۲ دقیقه
غروب آفتاب ساعت ۶ و ۳٤ دقیقه .

تلویزیون ایران

برنامه امشب
۵ر۰۱ اعلام برنامه
۵ر۰٤ تدریس شیمی با آزمایش
۵ر٤۵ ورزش
۶ر۱۵ کارتون
۶ر٤۰ تاریخ
۷ر۰۰ ارکستر شاد
۷ر۳۰ چارلی چاپلین
۸ر۰۰ هنرهای زیبا
۸ر۳۰ اخبار
۹ر۰۰ مرد نامرئی
۹ر۳۰ شماو سینما
۹ر٤۵ فیلم سینمائی

برنامه فرداشب
٤ر۳۱ اعلام برنامه
٤ر۳۵ فیلم سینمائی
۶ر۱۵ کارتون
۶ر۳۰ ارکستر اوجینیو
۷ر۳۰ آنچه در این هفته گذشت
۷ر۱۵ نغمه‌ها و ترانه‌ها
۷ر٤۵ منتخبی از فیلمهای سینمائی
۸ر۰۰ بزم آدینه
۸ر۳۰ میلیونر
۹ر۳۰ عقیده شما چیست ؟
۹ر۰۰ چندسئوالی
۱۰ر٤۵ آهنگهای درخواستی
۹ر٤۵ نمایش بزرك

برنامه امشب

تلویزیون آمریکا

٤ر۰۰ فیلمهای کارتون
۵ر۰۰ جشن پنج ستاره
۵ر۲۵ بعدا اعلام خواهد شد
۵ر۵۵ اخبار
۶ر۰۰ بزرگترین درامها
۶ر۱۰ اخبار نیروی هوائی
۶ر۳۰ من برازی آگاه شده‌ام
۶ر۵۵ سه پسر من
۷ر۲۰ سلطان الماس
۷ر٤۵ برنامه «راهاید»
۸ر۳۵ برنامه هدف
۹ر۰۰ فیلم سینمائی باشرکت همفری بوگارت، هنری استور

برنامه فرداشب
۲ر۰۰ فیلم سینمائی «پاریس با عشق»
۳ر۲۰ مسابقه گلف با شرکت الك کوینس
٤ر۱۵ موسیقی
۵ر۰۰ برنامه لادسن ولك
۵ر۵۵ اخبار
۶ر۰۰ اطلاعات مخصوص
۶ر۲۵ بعدا اعلام خواهد شد
۶ر۵۵ وقایع
۷ر۲۰ هنرپیشگان و داستان
۷ر٤۵ برنامه جوئی پیشاب
۸ر۱۰ برنامه «پری میسن»
۹ر۰۰ برنامه مخصوص «فیدلیو»

نیایش

بخاطر رفع خطر از وجود شاهنشاه

● در محلات و انجمن های مختلف مجالس دعا و شکر گزاری همچنان تشکیل میشود

بشکرانه عنایت خداوندی در روز ۲۱ فروردین و مصون ماندن شاهنشاه از گزند حادثه، هنوز از طرف مردم تهران و شهرستانها و روستا های کشور مجالس دعاو نیایش برپا میگردد.

● در محله شرق شهباز

بدعوت آقای محمودی رئیس اتحادیه محله شرق شهباز امروز اجتماع بزرگی از مردم شرق شهباز در محل سازمان فرهنگی لاین و آموزش و پرورش ناحیه پنج تهران تشکیل شد . آقای محمودی در این اجتماع برای مردم صحبت کرد و گفت اجتماع بزرگ امروز ما بشکرانه رفع خطر از وجود شاهنشاه است .

● در رباط کریم

بمناسبت رفع خطر از ذات شاهنشاه در محل دبیرستان رباط کریم نیز مراسم نیایش برگزار شد. در این مراسم فرهنگیان ، معتمدین محل ،روسای ادارات شرکت داشتند و آقایان مصلحی ومحسنیان، ورزنده درباره اقدامات اصلاحی شاهنشاه سخنرانی کردند .

● در ناحیه پنج تهران

ازطرف اداره آموزش و پرورش ناحیه پنج تهران وانجمن فرهنگی امیری، بشکرانه سلامت شاهنشاه ، باحضور عده‌ای از فرهنگیان ،علماء، روحانیون ،دانش‌آموزان مراسمی در آن اداره برپاشد و آقایان خسرو پرویز امیری، مسعود امیری ،سروش، مشیریان دراین جلسه بیاناتی ایراد کردند .

● اجتماع در بی‌سیم قصر

بمنظور شکرگزاری ورفع خطراز وجود شاهنشاه ، کارمندان وزارت پست وتلگراف وتلفن، درمحل بی‌سیم قصر اجتماع بزرگی تشکیل دادند . آقای مهندس ستوده وزیر پست و تلگراف دراین مراسم سخنرانی کرد و گفت دست خدا بالای دست همه است واین حقیقت درحادثه کاخ مرمر بوضوح تجلی کرد. پس از اظهارات آقای وزیر پست و تلگراف مراسم دعا ونیایش بعمل آمد .

● انجمن محلی نمونه

درانجمن محلی نمونه واقع درعباس‌آباد اجتماع بزرگی از مردم در دبیرستان هما یون تشکیل شد . در این مراسم آقای سرهنك اسعد رزم آرا سخنرانی جامعی ایراد کرد و درپایان مراسم نیایش بعمل آمد .

● در دبیرستان دکتر ولی‌الله نصر

بخاطر رفع خطر ازشاهنشاه مجلس دعائی در دبیرستان دکتر ولی‌الله نصر تشکیل شد.

در این جلسه آقای نعمت‌شوقی رئیس دبیرستان محسن هنر بخش درباره تاریخ باستانی و باعظمت ایران صحبت کرد و مراسم نیایش انجام شد .

● در دبیرستان رهنما

از طرف فرهنگیان ناحیه ۸ تهران باحضور معاون وزارت آموزش و پرورش و مدیران کل و معاونین آن وزارتخانه و کارکنان بخش ۸ فرهنگی تهران جلسه دعا ونیایشی در دبیرستان رهنما تشکیل شد . در این جلسه آقای میر فخرائی از نقش تاریخی شاهنشاه بتفصیل سخن گفت .

● در بخش ٤

از طرف کارکنان آموزش وپرورش ناحیه ٤ تهران در محل دبستان دولتی هادیان مراسم دعا ونیایشی بخاطر رفع خطر از شاهنشاه تشکیل شد .

در این جلسه آقای پورشمس رئیس بخش ٤ مطالب مشروحی در باره تحولات اخیر ایران و توجه شاهنشاه نسبت بمردم ایراد کرد .

● در شورایعالی جمعیتهای زنان ایران

ساعت چهار بعد ازظهر روز دوشنبه جلسه فوق‌العاده‌ای در شورایعالی جمعیتهای زنان ایران تشکیل شد. ابتدا خانم نیره سعیدی سخنگو و رئیس روابط عمومی شورایملی ضمن بیاناتی از اینکه خداوند وجود مقدس اعلیحضرت همایون شاهنشاه را که حامی و نجات بخش قاطبه زنان ایران است از چشم زخم بداندیشان وخائنان محفوظ داشت شکرگزاری کرد و براساس پیشنهادات زیادی که از طرف جمعیت های مختلف زنان رسیده بود از عموم بانوان عضو جمعیتها و بانوان دیگر تهران دعوت کرد که روز شنبه چهارم اردیبهشت ماه ساعت چهار ونیم بعد از ظهر برای انجام مراسم نیایش در تالار ۰ هنك حضور بهمرسانند وسپس خانم سمیعیان مدیر عامل شورا در باره لزوم شرکت عموم بانوان در این مراسم بیاناتی ایراد کردند وخانم ضیائی دبیر کل شورا خانم معتمدی مسئول تشریفات هر یك مطالبی ایراد نمودند و برنامه اجتماع روز شنبه به تصویب عموم بانوان عضو هیات مدیره شورا رسید .

● در ناحیه ۹

از طرف پیش آهنگان ناحیه نه تهران مراسمی بمناسبت رفع خطر از شاهنشاه بر پاشد و آقای گوهر جو رئیس پیش آهنگان در این مراسم صحبت کرد .

● درانجمن محلی بخش ٤

درانجمن محلی بخش چهار تهران نیز مراسم دعا و نیایش با حضور گروه کثیری از طبقات مردم ،اهالی محل فرهنگیان و شخصیتهای اداری و رجال مملکتی در محوطه دبیرستان شاه عباس کبیر تشکیل گردید ، ابتدا آقای جمالی آشتیانی رئیس انجمن محلی بتفصیل در باره رفع خطراز شاهنشاه و ارزش شامخ مقام سلطنت سخن گفت . سپس آقای سجادی عضو هیئت رئیسه شوراهای عالی انجمن شهر تهران سخنرانی جامعی در خصوص اقدامات مثبت و موثر شاهنشاه در تامین رفاه ملت ایران و اعتلای نام ایران ایراد نمود ودر پایان مراسم دعا ونیایش بوسیله آقای بهبهانی ، خطیب معروف انجام شد .

درمسجد گیاهی تجریش

بمناسبت عید سعید غدیر ورفع خطر ازوجود شاهنشاه مراسمی از طرف شورای مشورتی شمیرانات باهمکاری شهرداری در مسجد گیاهی تجریش برگزار شد که در آن چندنفر از نمایندگان مجلس شورای ملی ، فرمانداران تهران وشمیرانات وگروهی ازمعاریف و طبقات مختلف حضور داشتند .

دراین مجلس به‌ترتیب آقایان تایش ، دکتر شروین ،خان‌ملك یزدی وآیت‌الله حاج ابوالقاسم‌خانکی بپیرامون عید سعید غدیر و رفع خطر از وجود شاهنشاه سخن گفتند و در پایان کلیهٔ حاضران برای سلامت شاهنشاه دعا کردند .

*دراز گل

طی مراسمی که برای دعا بذات شاهانه از طرف رئیس پاسگاه ژاندارمری از گل باحضور آقای فرماندار و عده‌ای از روسای ادارات شمیرانات برپاشد، آقای فرماندار و آقای سرهنك ایمانی بیاناتی درباره حادثه تاسف‌انگیز کاخ مرمر ایراد کردند سپس ازطرف کلیه حاضران برای سلامت شاهنشاه دعا شد .

دعا و نیایش

بشکرانه رفع خطر از شاهنشاه

مراسم نیایش در دبیرستان فیروزبهرام

بمناسبت رفع خطر وسلامت شاهنشاه عصر روز ۲ شنبه مراسم دعا ونیایش بدرگاه پروردگار باحضور کلیه دانش‌آموزان و دبیران ورئیس دبیرستان فیروزبهرام برقرار بود وضمن آن آقای دکتر نصرت‌الله حکیم‌الهی رئیس دبیرستان فیروزبهرام سخنان موثری ایراد نمود .

شبی که نیت و قصدش سعادت بشر است
همیشه تیر اجانب بر او بلا اثر است
تفضل خداوندی رابملت شاهدوست ایران تبریك میگویم .
فرهاد ـ نورائی

پیشگاه مبارك بندگان اعلیحضرت همایون شاهنشاه

مدیران ومتخصصین وکارکنان شرکت سهامی آرزومان باقلبی مملواز مهرشاه‌دوستی ومیهن پرستی از موهبت عظیم الهی درحفظ سلامت ورفع خطرازذات پاك مقدس ملوکانه شکرگذار بوده دوام وبقاء سلطنت جلیل پهلوی را باعزت وشوکت بی‌پایان آرزومند میباشند.

باتقدیم شایسته‌ترین احترام و قلبی پاك
مدیر عامل شرکت ـ گورك آوادیسیانس
۱ـ۲۵۳۶

حادثه شوم ۲۱ فروردین ماه ۱۳٤٤ قلوب کلیه آشوریهای شاهدوست ومیهن‌پرست رامانند سایر هم‌میهنان عزیز جریحه‌دار ساخت از اینکه ذات مبارك اعلیحضرت همایون شاهنشاه ارواحنا فداه‌مانند همیشه درپناه الطاف خداوندی از گزند بدخواهان محفوظ ومصون ماندبینهایت خوشحال و مسرور گشتند . بشکرانه این موهبت عظیم ورفع خطر وسلامتی وجود مبارك اعلیحضرت شهریاری روز یکشنبه ۲۹ر۱ر٤٤ که مصادف با عیدپاك وقیام حضرت مسیح بود بناباطلاع قبلی آشوریهای سرتاسر ایران در کلیساها و معابد مراسم دعاونیایش برپا نمودند درتهران متجاوز از ۱۲ هزارنفر زن ومردوخرد وکلان درکلیساها اجتماع نموده و همگی یك‌دل و یکزبان سلامتی وبقاء سلطنت اعلیحضرت همایون شاهنشاه را از خداوند متعال خواستار شدند . انجمن آشوریهای تهران

اطلاعیه اتحادیه کامیونداران

چون مجلس نیایش و همچنین صرف غذا ازطرف کامیونداران ایران بمناسبت مصون ماندن شاهنشاه از خطر حادثه کاخ مرمر در محل سازمان نیکوکاری آذرفر واقع درسرآسیاب مهرآباد انتهای خیابان قزوین آنطرف سه‌راه آذرین تشکیل میگردد . از همه مردم تهران منجمله اصناف انجمن های محلی کارمندان، کارگران صنف حمل‌ونقل رانندگان کامیونداران ، کمك رانندگان ، کارگران حمل و نقل‌دستی میشود درساعت ۱۰ونیم صبح روزجمعه سوم اردیبهشت‌ماه در این محفل روحانی شرکت فرمایند .
آ ـ ۲۶۳۰ دبیرخانه اتحادیه کامیونداران

دبیران محترم ادبیات
برگزیده
کتاب روح بشر
برای دبیرستانها
از دکتر صاحب‌الزمانی
۲ـ۵

منتشر شد
استفاده ازاین کتاب مفید رابرای راهنمائی و ارشاد نسل جوان توصیه میکنیم . ناشر موسسه مطبوعاتی عطائی
تهران ناصرخسرو ۵۰٤۰۶
بها سی ریال
آ ـ ۲۰٤۸

برندگان فروش محصولات فیلیپس

عازم هلند شدند

بامداد روز ۳شنبه پنج تن برندگان فروش محصولات فیلیپس بنا بدعوت فیلیپس هلند عازم آن کشورشدند این پنج تن عبارتند از آقایان افکاری از تربت‌حیدریه نیاوندی از فریدونکنار، پارسیان از کرمانشاه . احمدی از اراك و شمس‌زاده از تهران که ازتاسیسات فیلیپس هلند دیدن خواهند کرد . فروشندگان محصولات فیلیپس که در واقع نمایندگان طبقات مختلف کشور ما هستند که از تاسیسات ۷۵ ساله فیلیپس هلند بازدید میکنند نشان دهنده این واقعیت هستند که امروزه تولیدات فیلیپس جای ارزنده‌ای در میان خانواده های ایرانی باز کرده‌است. فیلیپس ایران کوشش میکند که در اجرای منویات شاهنشاه وبرنامه های توسعه و ترویج اقتصادی وزارت صنایع و معادن لوازم مربوط به‌تهیه محصولات خودرا در ایران فراهم کند همچنانکه اکنون کابینت واشیاء پلاستیکی در ایران تهیه میشود و تاسال آینده طرح ساختن بلندگو وسیم پیچی وسایر اشیاء ممکنه در ایران عملی خواهد شد. در عکس بالا برندگان و مدیر فروش محصولات فیلیپس که عازم هلند هستند دیده می‌شوند.
آ ـ ۲۵۱۰

مسابقات دکتری قضائی در آموزشگاه خزائلی

کلاس آمادگی جهت مسابقات **دکتری قضائی** ـ درروز های **یکشنبه ودوشنبه و پنجشنبه** از ساعت ۷ر۵ تا ۹ر۵ عصر در **آموزشگاه خزائلی** بتازگی دایر گردید وکلاس **زبان** برای مسابقات **اقتصادی** از دو ماه پیش دایر بوده و هنوز ادامه دارد .

نشانی ـ خیابان شاه‌آباد کوچه ظهیرالاسلام آموزشگاه های خزائلی تلفن ۳۸٤۹۳ آ ـ ۲٤۹۲ ۱ـ۲

اطلاعات سالانه

جامعترین وجالبترین نشریه سال
در ۶۶۶ صفحه ـ ۸۰ ریال
از روزنامه فروشها خریداری فرمائید

جین گوردون (لندن)

بهترین جین شناخته شده در جهان
نماینده در ایران :
شرکت گری مکنزی محدود
خیابان فردوسی ساختمان امینی
جین گوردون همیشه و به مقدار کافی موجود میباشد.

تذکره زنان سخنور
جلد چهارم زیر چاپ است

۳ جلد اول این کتاب سودمند در کتابفروشیها آماده فروش است و شامل شرح حال واشعار ۳۰۰ زن شاعر از قدیم و جدید میباشد. ۳٤
سازمان چاپ و انتشارات علی‌اکبر علمی

شرفنامه

تاریخ مفصل کردستان
ازامیر شرف خان بدلیسی
با مقدمه و تعلیقات تاریخی و فهارس
بقلم: محمد عباسی
ازانتشارات موسسه مطبوعاتی علمی ـ شاه آباد ـ ناصرخسرو ـ وسایر کتابفروشیها وشهرستانها

دانش‌آموزان کلاسهای ششم دبیرستانها

ریاضی ـ طبیعی ـ ادبی
سئوالات انگلیسی امتحانات نهائی ۱۰ سال گذشته باجواب آنها تالیف آقایان حری. فاضل. عبیدی. یزدانفر را میتوانید از موسسه ملی زبان خریداری فرمائید.
قیمت ۵۰ ریال . ـ۱ـ
خیابان شاهرضا ـ چهارراه پهلوی ـ جنب بانك تهران

تذکره روز روشن

تالیف محمد مظفر حسین صبا ـ شامل شرح حال و منتخب اشعار ۲٤۱۰ نفر از شعرای ایران ـ هند ـ افغان وترکستان در ۹۸۰ صفحه منتشر شد.
درکتابفروشی رازی ـ میدان بهارستان وکتابفروشی های مهم بفروش میرسد. ۱ـ۳ آ ـ ۱۹۰۲

تبریکات

جناب آقای دکتر هدایتی وزیرمحترم آموزش وپرورش
کارکنان وآموزگاران بخش آموزش و پرورش غار وفشاپویه انتصاب نحا و شایسته جناب آقای حبیب یغمائی رابسمت ریاست کل دفتر وزارتی بجنابعالی صمیمانه تبریك عرض می‌نمایند
از طرف کلیه کارکنان بخش آموزش وپرورش غار وفشاپویه ـ
آ ـ ۲۱۵۲ محمدصادق حمیدی

جناب آقای مهندس تیمورتاج بخش مدیر فنی کارخانه قند مرودشت
ارتقاء میمنت اثر و انتصاب جنابعالی را که از خدمتگذاران واقعی هستند به‌ریاست کارخانه قندکرمان از صمیم قلب تبریك عرض نموده ونیل به‌مقامات عالیتری را برای شما ازخداوند متعال مسئلت داریم
کارکنان کارخانه قند مرودشت

جناب آقای دکتر هدایتی وزیرمحترم آموزش وپرورش
انتصاب شایسته آقای حبیب‌الله یغمائی را بسمت رئیس کل دفتر وزارتی صمیمانه تبریك عرض مینمایم
آ ـ ۱۹۳۱ مرتضی سلطانیه

سرکارسرگرد وحیددستگردی
انتصاب سرکار را بریاست کلانتری بخش ۱۷ تبریك عرض می‌نمائیم ازطرف نانوایان جوادیه ـ ابراهیم بهرامی ـ علی وفائی ـ آقاجان کاظمی آ ـ ۲۵۵٤

جناب آقای دکتر هدایتی وزیر محترم آموزش وپرورش
دراین هنگام که اثرات شگرف انقلاب عظیم شاه و مردم نمایان میشود انتخاب آقای حبیب یغمائی سرباز انقلاب ششم بهمن را بسمت ریاست اداره کل دفتر وزارتی تبریك میگوئیم .
رئیس انجمن محلی شهر والاحضرت ولیعهد ـ حسن جلالی

جناب آقای دکتر هدایتی وزیر محترم آموزش وپرورش
انتخاب شایسته آقای حبیب یغمائی را بریاست اداره کل دفتر وزارتی صمیمانه تبریك میگوئیم .
مدیر دبستان دولتی والاحضرت رضاپهلوی ـ جدی

جناب آقای دکتر هدایتی وزیر محترم آموزش وپرورش
انتصاب شایسته آقای حبیب یغمائی رابسمت ریاست کل دفتر وزارتی بجنابعالی وعموم علاقمندان باعتلاء کشور صمیمانه تبریك میگویم .
رئیس دارالفنون ـ حسن سروقد

جناب آقای دکتر هدایتی وزیر محترم آموزش وپرورش
انتصاب شایسته جناب آقای حبیب‌اله یغمائی رابسمت ریاست اداره کل دفتر وزارتی به‌آنجناب تبریك میگوئیم .
از طرف کارمندان موسسه تربیتی دنیای کودك ـ احمدرادفر

کتابی که درتمام محافل مطبوعاتی وادبی غوغا بپا میکند
کتابی که هیچکس درهیچ مقام ازمطالعه آن بی‌نیاز نخواهد بود
کتابی که موفقیت داوطلبان کنکور دانشگاهها را تضمین میکند

آکادمی علوم

کلیات اطلاعات عمومی
تالیف حبیب‌الله نور مفیدی

این کتاب جامع و نفیس که چکیده مطالب هزاران جلد کتب علمی ، ادبی تاریخی، سیاسی، فلسفی، اجتماعی و اقتصادی است در ٤۶۰ صفحه روزهشتم اردیبهشت منتشر میشود.
(بها ۱۵۰ ریال)
مرکز انتشار: شرکت نسبی اقبال وشرکاء خیابان شاه‌آباد
ازهم اکنون دفتر شرکت تقاضای ارسال کتاب را ازتمام نقاط ایران میپذیرد

قابل توجه شرکت‌کنندگان کنکورهای دانشگاه و علاقمندان مسابقه‌های رادیو و تلویزیون وعموم طبقات کتاب زیرموفقیت شما را درتمام مسابقه ها تضمین میکند و دانستنیهای مفید وسودمند و بیشماری ازدنیای قدیم وجهان امروز بشما می‌آموزد

اطلاعات عمومی ـ یا دائرة‌المعارف اجتماعی

تالیف : عنایت‌الله شکیباپور
بامقدمه دکتر ضیاءالدین سجادی استاد دانشگاه

شامل ـ شرح حال دانشمندان و نویسندگان مشهور جهان ـ شعرا ـ نقاشان ـ موسیقی‌دانان ـ پادشاهان مخترعین ـ کاشفین ـ وسایر چهره‌های درخشان جهان وهمچنین تاریخ وجغرافیای ایران و جهان ـ بناها وآثار تاریخی جهان ـ عجائب هفتگانه ـ خدایان دنیای قدیم ـ منظومه شمسی ـ مذاهب مردم دنیا ـ مکتب‌های ادبی و سیاسی وفلسفی ـ خط وزبان ـ واحدهای پول درجهان ـ اتم ـ ریاضیات ـ پزشکی بهداشت ویتامینها وهزاران مطالب دیگر یکجا درکتاب فوق جمع است این کتاب در ۵۰۰ صفحه باکاغذ اعلا بقطع وزیری و۳ نقشه رنگی باجلد پنج رنك سلوفانی اعلا بها ۳۰۰ ریال.
مرکز فروش: کلیه کتابفروشیهای تهران وشهرستانها
ناشر : کتابفروشی اشراقی ـ خیابان شاه آباد روبروی سینما سعدی تلفن ۳۹۹۰۸

اطلاعات

پنجشنبه
● ۱۹ ذیحجه ۱۳۸٤
● ۲۲ آوریل ۱۹٦۵
● شماره ۱۱٦٦۲
● سال سی و نهم

نخست‌وزیر درمراسم افتتاح کنفرانس آموزش رهبری و سرپرستی گفت:

مردم‌ازهرسازمانی ناراضی باشندمنحل میشود

● دولت مردم را بر هر سازمانی ترجیح میدهد و باید رضایت مردم جلب شود

آقای امیرعباس‌هویدا نخست وزیر صبح امروز در جلسه مراسم افتتاح «کنفرانس آموزش‌رهبری‌وسرپرستی» وزارت دارائی گفت :

اگر هر یك از دستگاه های دولتی نتوانند وظایف خود را انجام دهندو رضایت مردم راجلب کنند، باید اصلاح لازم درآنها معمول گردد و اگر بازهم قادر باجرای هدفهای مورد نظر نباشند باید منحل شوند .

کنفرانس مزبور برای آموزش مدیران کل و روسای کل بمنظور آشنائی باسیستم مدیریت و رهبری سازمانهای دولتی تشکیل گردید .

ابتدا آقای صفائی مدیر کل امور کارکنان وزارت دارائی صحبت کردو گزارشی ازوظایف کنفرانس راباطلاع رسانید .

سپس آقای نخست وزیر رشته سخن رابدست گرفت و در زمینه وظایف کنفرانس اظهار داشت:

اگرچه اقدامات قابل ملاحظه‌ای در اکثرسازمانهای دولتی شده است با اینحال این کوشش ها کافی نبوده، باید دراجرای هدفهای عالیه شاهنشاه سرعت و شدت بیشتری بکاربرده‌شود دولت مردم را بردستگاه و سازمان ترجیح میدهد .

ماحاضریم دستگاه هائی را که مردم‌ازآن راضی نباشند از بین ببریم زیرادستگاه ها باید جوابگوی مردم باشند .

هیچ دستگاهی برمردم برتری ندارد. چرخ‌این مملکت بامالیات و عوارضی که‌ازمردم گرفته میشود میچرخد پس وظیفه ما است که‌بکار مردم یعنی‌آن واکسی یاکارگر و یاپیشه‌وررسیدگی کرده و مشکلاتشان راحل کنیم .

هدف انقلاب شاه همین تحول‌ورفرم میباشد که باید‌بدست شمااجرا گردد

سپس آقای نخست وزیر در مورد برنامه کنفرانس صحبت کردو گفت: آموزشهائی که دراین کنفرانس داده میشود، شامل آموزش قبل‌از خدمت، آموزش فنون‌کار، آموزش اصول سرپرستی و مدیریت میباشد .

دراین مورد از تجربیات‌و کادر آموزش شرکت ملی نفت‌نیزاستفاده شده‌است .

پس‌از پایان مراسم افتتاحیه کنفرانس بلافاصله کار خودرا آغاز کرده‌است.

بعلت تاخیر پرداخت حقوق بعضی ازسازمانهای‌دولتی
رؤسای حسابداریها توبیخ شدند

چون بعضی از وزارتخانه ها نتوانسته بودند با وجود دستور صریح آقای نخست وزیر مبنی‌بر پرداخت حقوق کارمندان‌در پایان آخرین روز فروردین ماه حقوق کارمندان را بپردازند امروزصبح بدستور آقای نخست وزیر کلیه روسای حسابداری‌های این‌وزارت‌خانه‌ها کتبا توبیخ شدند و آقای نخست وزیر دستور داد که منبعد هرگاه وزارتخانه‌ای‌نتواند‌در آخرین روز ماه حقوق کارمندان خود را بپردازد رئیس حسابداری مربوطه بلافاصله منتظر خدمت خواهدشد.

سفر شاهنشاه و شهبانو به برزیل
مورد بحث محافل و مطبوعات این‌کشوراست

● جراید برزیل ترقیات ایران را برهبری‌شاهنشاه میستایند

گزارش رسیده از برزیل حاکی است که صدور اعلامیه سفر رسمی شاهنشاه و شهبانو به برزیل باوجد و شعف خاص ازطرف‌قاطبه مردم این کشور تلقی شده واین امر ددمسائل سیاسی و مطبوعاتی برزیل نیز حسن استقبال شده است .

جرائدمعتبربرزیل‌خبرها وگزارشات ومقالاتی پیرامون شخصیت شاهنشاه و شهبانوی ایران و نیز اهمیت نخستین تشریف فرمائی شاهنشاه به برزیل انتشار داده و بادرج عکس هائی‌از میهمانان‌عالیقدربرزیل تجلیل نموده‌اند .

روزنامه «برزیل هرالد» ضمن‌شرح مفصلی‌درباره‌سفررسمی اعلیحضرتین به برزیل اظهار نظر کرده است که بدون تردید این بازدید در تقویت روابط بین دو کشور بسیار مفید و موثر خواهد بود .

روزنامه «اووگلوبو» ضمن چاپ تمثالی از شهبانو ازخدمات معظم‌لها در جهت تسکین آلام مردم سخن‌گفته است، یکی‌دیگراز روزنامه های‌معروف برزیل بنام «اودیا» شاهنشاه ایران رابعنوان‌یکی‌از برجسته‌ترین‌شخصیت های سیاسی و پادشاهان امروزجهان توصیف کرده و متذکر شده است که شاهنشاه بااصلاحات اساسی که در کشور خود آغاز فرموده‌اند، تحول

برگزاری مراسم‌نودوپنجمین سالگرد تولد لنین

ساعت هفت بعد از ظهر روز سه‌شنبه گذشته مجلس یادبودی بمناسبت نود و پنجمین سالگرد تولد لنین پایه‌گذار کشور اتحاد شوروی در انجمن ایران وشوروی برگزار شد .

در این مراسم ابتدا آقای سناتورسپهبد جهانبانی‌رئیس‌انجمن فرهنگی ایران و شوروی درباره شخصیت جهانی لنین صحبت‌کرد سپس آقای « شوینوف » وابسته فرهنگی سفارت شوروی بطور مشروح درباره زندگی و کار های او صحبت نمود .

در پایان مراسم سه حلقه فیلم از زندگی لنین نیز نمایش داده شد .

شروع امتحانات متفرقه

ساعت ۸ صبح دیروز امتحانات متوسطه متفرقه اردیبهشت ماه رشته های مختلف کلاسهای چهارم و پنجم دختران و پسران باشرکت ۲٦۷۱ داوطلب در۱۰ حوزه تعیین شده‌بعمل آمد .

حریق مدهش درساقی‌کلایه شهسوار
۲۰ دستگاه ازویلاهای متل‌قو تبدیل بخاکستر شد

مقارن نیمه‌شب پریشب در یك آتش‌سوزی مدهش که در ساقی‌کلایه (متل‌قو) واقع در فاصلهٔ بین چالوس و شهسوار رخ داد ، ۲۰ دستگاه از ویلاهای متل‌قو باتمام وسائل وآنانیه بکلی سوخت‌ومعادل دومیلیون ریال خسارت وارد آمد.

خبرنگار مادر شهسوار گزارش داد: درحدود ساعت ۱۱ پریشب کارکنان متل‌قو متوجه شدند از یکی‌ازویلاهای متل که‌دارای مسافر است شعله های آتش زبانه‌میکشد. باداد و فریاد آنان سایر کارکنان ومتصدیان متل‌قو نیز ازوقوع‌حریق مطلع شدند و برای خاموش کردن آتش مشغول فعالیت گردیدند. وبااین کیفیت ۲۰ دستگاه از ویلا های متل‌قو از شماره یك‌تابیست که‌بهم‌متصل بود طعمه آتش گردید خوشبختانه به‌هیچیك از مسافرینی که دراین ویلاها بودند آسیبی نرسید . علت حریق گویا براثر واژگون‌شدن بخاری نفتی‌اطاق‌یکی از مسافرین بوده است .

سپاسگزاری

از جناب تیمسار رستگار نامدار فرماندهی مرکز توپخانه ،رئیس شهربانی . روسای‌ادارات لشکری و کشوری استان . روسای بانکها . بازرگانان . فرهنگیان فامیل و دوستان‌دراصفهان که در مجالس ختم‌وهفت مرحومه مادرمان‌مارامورد لطف وعنایت قرارداده ویابوسیله تلگراف ونامه ابراز همدردی فرموده‌اند بدینوسیله مراتب امتنان وسپاسگزاری خودمانرا تقدیم داشته چنانچه درشرفیابی حضوری تاخیری حاصل‌شد پوزش می طلبیم .

آ_۱۹٦۵ اصفهان احمد ـ محمودانصاری

آگهی استخدام

برای اداره فروش قسمتهای لوازم جراحی ـ وسائل‌صنعتی ماشین‌های دفتری ـ وسائل سمعی و بصری چندنفر جوان که دارای تحصیلات بالاتر از دیپلم باشند (ولو ناتمام) و زبان انگلیسی را بخوبی بدانند باحقوق ومزایای کافی که با تحصیلات و تجربیات آنان تطبیق‌کند برای تمام روز استخدام میشوند . واجدین شرایط مشخصات کامل خود را بنشانی شرکت شبرنگ خیابان تخت جمشید مقابل سفارت آمریکا ارسال دارند . آ_۲۲٤۸ ۱_۵

توزیع اسناد مالکیت

شاهنشاه ساعت نیم بعد ازظهر روز شنبه (چهارم اردیبهشت ماه) اسناد اولین دسته زارعینی را که تحت عنوان مالك ،یامستاجرو یا شریك براساس مرحله دوم قانون اصلاحات‌ارضی صاحب‌زمین‌شده‌اند در کاخ مرمر اعطاء میفرمایند .

سفرای جدید ایران

خبرنگار سیاسی ما گزارش می دهد که‌بزودی انتصابات جدیدی در وزارت خارجه اعلام خواهد شد .

این گزارش حاکیست که آقای فریدون دیبا سفیرکبیر ایران در سوریه بسمت سفیر کبیر شاهنشاهی‌در بروکسل ـ آقای محمود ملایری مدیر کل اداری وزارت خارجه به‌سفارت کبرای شاهنشاهی درسوریه و آقای هوشنك انصاری معاون اسبق‌وزارت بازرگانی و نایب‌رئیس فعلی اطاق بازرگانی تهران به سفارت کبرای شاهنشاهی‌در کراچی‌منصوب‌خواهندشد

همچنین بقرار یك اطلاع خصوصی آقای دکتر جلال عبده برای سفارت کبرای ایران در دهلی (هند) در نظر گرفته شده است .

نخست‌وزیر سابق ژاپن

ساعت یك بعداز نیمه شب‌دیشب آقای « نوبوسوکی کیشی » نخست وزیر سابق ژاپن وبرادر نخست‌وزیر کنونی آن کشور با همراهان وارد فرودگاه مهرآباد تهران شدند .

نخست‌وزیر سابق ژاپن ساعت یازده روز شنبه‌در کاخ مرمر بحضور شاهنشاه شرفیاب میشود و امشب ضیافتی از طرف آقای آرام وزیر امور خارجه در کاخ وزارت امور خارجه بافتخار ایشان‌ترتیب می‌یابد

سفیرکبیر عراق بتهران بازگشت

ساعت یازده بامداد دیروز آقای دکترمصطفی شاکرسلیم سفیرکبیر عراق دردربار شاهنشاهی پس از یك اقامت ده‌روزه درعراق باهواپیما از بغداد وارد تهران شد و مورداستقبال اعضای سفارت و جمعی از عراقیهای مقیم تهران قرار گرفت .

سفیرکبیر عراق دراین مسافرت با مارشال عارف ملاقات کرد و مذاکراتی پیرامون روابط دوکشور ایران وعراق بعمل آورد .

بازگشت بمحل ماموریت

آقای امیر خسرو افشار سفیر کبیر ایران در پاریس که چند روز قبل برای دادن گزارش به تهران آمده است ، پس از انجام کار های خود بزودی به پاریس‌باز میگردد .

شاهین وتاج درمسابقه فردا شرکت نمیکنند

این نامه امروز از طرف‌نمایندگان باشگاههای تاج وشاهین بروزنامه اطلاعات رسیده است .

نظر باینکه انجام مسابقه‌فوتبال بین تیم های تهران و اتوبوسرانی بغداد برخلاف اساسنامه و مقررات بین‌المللی فوتبال میباشد هیچیك از فوتبالیست های باشگاه های تاج و شاهین در مسابقه‌ای که‌روز جمعه سوم اردیبهشت ماه برگزار میگردد شرکت نخواهند کرد.

نماینده باشگاه تاج ـ محمود بیاتی ـ نماینده باشگاه شاهین‌ـ پرویز دهداری .

سرسام

پیشنهاد استفاده از گازهای طبیعی

کمپانی فیلیپس به‌آقای دکتر اقبال اطلاع دادکه طرحی در مورد فوق بشرکت ملی نفت‌ایران‌تسلیم خواهدکرد

بعدازظهر روز دوشنبه ۳۰فروردین آقای دکتر اقبال با رئیس و مدیر عامل واعضای هیئت مدیره‌شرکت نفت فیلیپس در شهر «بارتزویل» واقع در ایالت «اوکلاهما» آمریکا ملاقات ودرباره برنامه های آینده آن شرکت که خود عضوتازه‌گروه شرکت «اجیپ‌فیلیپس» دولت هندوستان میباشدگفتگو کرد.

این شرکت اخیرا قراردادی برای عملیات نفتی برفلات قاره‌واقع در خلیج فارس باشرکت ملی‌نفت ایران منعقد نموده است .

مسئولان شرکت فیلیپس به‌آقای دکتر اقبال اظهار داشتند که‌نسبت به آغاز عملیات اکتشافی خودظرف ماه آینده امیدواری بسیار دارند.

همچنین شرکت فیلیپس درحال حاضر مسائل مربوط به استفاده‌از گازهای طبیعی‌وتسلیم پیشنهادهائی دراین باره‌راموردبررسی‌قرارمیدهد .

بعدازظهر همان روز یك جلسه مصاحبه مطبوعاتی از طرف آقای دکتر اقبال باارباب جراید شهر «بارتزویل» ترتیب داده شد

مراسم عید غدیر درتهران وشهرستانها

بمناسبت عید سعید غدیر خم‌عصر پیروز ودیروز ،مراسمی در مساجد، تکایا وخانقاه های تهران‌وشهرستان ها برگزار گردید و طبقات مختلف مردم بمناسبت عید غدیر، چراغانی کردند ودرمساجدمراسمی برپاساختند

درتهران، درخانقاه نعمت‌اللهی چهارشنبه شب مراسم پرشوری‌برپا بودو تاسحرگاه ، چند صدنفر دراین مراسم حضور داشتند درخانقاه‌صفی‌علیشاه وسایر خانقاه ها نیزبمهین ترتیب مراسمی برگزار گردید .

خبرگزاریهای خارجی از بیروت گزارش دادند :

ارتش‌عراق به‌عشایرشمال حمله‌کرد

بیروت ـ۲۱ آوریل ـ آسوشیتدپرس رویتر گزارش‌های‌رسیده‌به‌بیروت‌حاکی است که ۵ لشکر عراق باحمایت‌جت های نیروی هوائی و باموشك و بمب حمله به عشایر شمال عراق را آغاز کرده‌اند .

این گزارش ها حاکی است که حمله‌به شهر «نوهوك» واقع درنزدیکی کوهستانهای شمال انجام شده و سربازان دولتی عشایر را ازآنجارانده وشهر را بتصرف درآورده‌اند .

بقیه در صفحه ٤

طرح تجلیل ازاستواران‌شهید درمجلس تصویب‌شد

رفع خطر از وجود شاهنشاه،روابط دوستانه ایران و عربستان‌سعودی وضع حجاج وبیانات شاهنشاه در مراسم سلام عید سعید غدیر پیش از دستور موردبحث نمایندگان‌قرار گرفت و طرح تجلیل از شهدای کاخ مرمر بتصویب رسید .

حجاج دعاکردند

جلسه علنی مجلس شورای ملی ساعت ۹صبح بریاست‌آقای‌مهندس عبداله ریاضی تشکیل شد .

آقای کریم اهری نماینده کلیبر ابتدا درباره تشکیل کنگره‌اسلامی در مکه معظمه سخن گفت‌و سپس اضافه نمود موقعی که حر سوء قصد خائنانه بذات اقدس شاهانه بمکه معظمه رسید ، همه بدرگاه خداوند دعا کردیم که رهبر ملت ایران را از گزند حادثه مصون داشته است

ناطق سپس اشاره‌به‌نقش‌شاهنشاه در حفظ صلح در منطقه خاورمیانه نمود وگفت :

اعلیحضرت ملك‌فیصل پادشاه عربستان سعودی شاهنشاه‌مارابرادر خود میداند .

وضع حجاج

ناطق دوم‌آقای‌مهندس‌عباس اخوان نماینده مشهد بود، وی درباره‌وضع حجاج و لزوم ایجاد تسهیلات‌بیشتر برای حجاج تذکراتی داد.

بیانات شاهنشاه

سپس آقای حاج ابوالفضل حاذقی درباره روز عید سعید غدیر

بقیه در صفحه هفدهم ستون پنجم

ساعت خود را با حرکت سرویس تی.بی.تی میزان کنید

اطلاعات سالانه

جامعترین وجالبترین نشریه سال

در ٦٦٦ صفحه ـ ۸۰ ریال

ازروزنامه‌فروشهاخریداری‌فرمائید

جهت اطلاع

دوستان پزشك و داروساز

اینجانب دکتر سلیمی خلیق سوپروایزر : نستله ـ بوتس‌ـ سرل . از شغل خود استعفاء داده‌ام تلفن ۵۲۲۰٦

قربانی بشکرانه سلامت شاهنشاه
از طرف شرکت ارج

عصرروز سه‌شنبه که مصادف باشب عیدفرخنده غدیربود . بشکرانه سلامت ورفع خطرازوجود شاهنشاه ازطرف شرکت ارج تعدادی گوسفند قربانی‌وگوشت آن بین هفتصد نفر از کارگران کارخانه و مستمندان بمقدار پانصدگرم برای هر نفر توزیع گردید.

۱_۲٤۸۰

فرداجمعه صبح وعصر کلیه‌شعب بانك‌عمران

برای افتتاح حساب تشکیل سرمایه مفتوح است

شعب بانك عمران : شعبه مرکزی خیابان اسلامبول . شعبه نادری . خیابان شاه پاساژ آلومینیوم . شعبه رودکی ـ خیابان‌سلسبیل چهار راه دامپزشکی ـ شعبه مخصوص خیابان قزوین ـ روبروی خیابان مخصوص . شعبه تجریش مقابل سینما آستارا . شعبه هتل هیلتون . نازی آبادخیابان مدائن‌شعبه مدائن باجه کشتارگاه مقابل کشتارگاه

شعب شهرستانها : شاهی ـ بابل ـ بابلسر ـ گرگان ـ گنبد ـ بجنورد ـ مشهد ـ آمل ـ شهسوار آبادان ـ پریم‌سان‌شاین .

هات‌شاپ

بنا بر تقاضای مشتریان عزیز
هر روز ناهار چلوکباب

۹۰ ریال

میدهد

خشك شوئی
سپید
تحت نظر متخصصین خارجی
SEPID DRY CLEANING
خیابان پهلوی اول خیابان تخت طاوس شماره ۵ تلفن ٦۲۵۹۷۵

آگهی

دعوت برای توافق مودیان مالیاتی در حوزه‌شهر تهران‌ودارائی‌های‌شمیرانات‌ـ شهر ری ـ کرج ـ ورامین ـ گرمسار و دماوند

۱ـدر اجرای مقررات تبصره (ج) ازماده دو قانون تسهیل وصول مالیاتها مصوب تیرماه ۱۳۴۳ اداره کل وصول تهران ودارائی های حومه‌از کلیه مودیان مالیات های مستقیم اعم از شرکت ها ـ مقاطعه کاران ـ بازرگانان کارت‌دار وبدون کارت وسایر پرداخت کنندگان مالیات های مستقیم مانند اراضی مالیات برحقوق ـ درآمد های اتفاقی ـ مستغلات‌وغیره که مالیات سنواتی‌آنان تاکنون‌بمرحله قطعیت نرسیده وقبلا نیز مبادرت‌به‌تسلیم درخواست توافق‌ننموده‌اند (باستثنای شرکت‌ها ـ مقاطعه کاران و بازرگانان کارت‌دار حوزه شهرتهران بابت مالیات‌های ٤۲و٤۳ خود وهمچنین مالیات برحقوق از تاریخ ٦ر۵ر٤۳ ببعد مودیان مذکور که قبلا آگهی شده است بسازمان تشخیص مالیات های مستقیم مراجعه فرمایندو همچنین پیشه‌ورانی که طبق قوانین مربوطه مالیات آنان بطور مقطوع احتساب ودریافت میشود) دعوت مینماید که ظرف مدت (۱۵)روز از تاریخ پنجم‌اردیبهشت‌ماه ٤٤ درخواست کتبی خودرا برای توافق باداره دارائی مربوطه تسلیم و رسید اخذ نمایند .

۲ـ بموجب قسمت اخیر بند (د)از ماده(۲) قانون فوق‌الاشعار توافقی که‌انجام میشود قطعی ولازم‌الاجراست .

۳ـ درصورتی که مودیان محترم مالیاتی ازاین فرصت استفاده نفرمایند پرونده آنان بهیئت حل اختلاف احاله خواهد شد .

بدیهی است دراین صورت مشمول‌جریمه وزیان دیرکرد خواهند شد .

مدیر کل وصول تهران و حومه
آ_۲۲۲۰

شرکت گیوار

سازنده انواع مختلف
پروفیل لوله

تهران پارس تلفن ۷۸۱۹۵۲ ۷۸۱۷۸۷ تهران صندوق پستی ۲۳۸۱