۲۸ صفحه

اطلاعات

چهارشنبه ۱۳ مهرماه ۲۵۳۶ ـ شماره ۱۵۴۳۰ تکشماره ۱۰ ریال

نیم میلیون نفر کارمندان رسمی و پیمانی دولت و نیروهای مسلح شاهنشاهی از اضافات بهره‌مند میشوند

دستور پرداخت مطالبات کارمندان ابلاغ شد

حداقل حقوق کارکنان بانکهای خصوصی ۱۳ هزار ریال تعیین شد

● ۳۸ ساعت کار در هفته، یک ماه حقوق بعنوان عیدی در سال، ۲۶ روز مرخصی سالانه جزو مقررات جدید است

● کارکنان بانکها پس از ۵ سال خدمت میتوانند ۵ میلیون ریال وام مسکن بگیرند

در صفحه ٤ ستون اول

بیماران شبه‌وبا کم شده‌اند

پائین آمدن درجه حرارت هوا در کاهش شیوع بیماری شبه‌وبا موثر بوده است

در صفحه ۳ ستون سوم

متن مقررات استخدامی کارکنان بانکهای خصوصی

وضع استخدام و حقوق کارکنان بانکها تغییر میکند

این مطالبات شامل یک پایه ترفیع ـ تغییر ضریب حقوقی از ۷۰ به ۸۰ ریال ـ فوق‌العاده شغل و حداقل دریافتی کارمندان شاغل و بازنشسته میشود

درصفحه ۵و صفحه ۲۵ستون اول

به‌امر شاهنشاه طرح کارآنه معلمان به‌اجرا درخواهد آمد.

درآمد معلمان باطرح کارانه افزایش میابد

۲ نوع مزایا بنام «کار موظف» و «کار اضافی» به همه معلمان پرداخت میشود

★ سابقه معلم، رشته تخصصی، موقعیت مدرسه در ضوابط تعیین اشل و مبلغ حق‌التدریس رعایت میشود

طرح کارانه نیمی از کمبود معلم را جبران می‌کند

★ هزینه اجرای طرح ۳ میلیارد تومان است که سال آینده بربودجه آموزش و پرورش اضافه میشود

در صفحه ٤ ستون ششم

شرایط پرداخت کمک‌هزینه تحصیلی به‌دانشجویان

★ به دانشجویان ۱۳ دانشگاه ـ دانشسرا و مدرسه عالی درصورت سپردن تعهد خدمت کمک‌هزینه پرداخت میشود

★ دانشجویانی که کمک‌هزینه تحصیلی میگیرند نمیتوانند تغییر رشته دهند.

در صفحه ٤ ستون پنجم

تغییرات وسیع در برنامه‌های جدید تلویزیون

★ ٤ مجموعه جدید، فیلمهای ایرانی، مسابقات و تئاتر جزو برنامه‌های تازه تلویزیون است.

★ برنامه های جدید از روز ۱۶ و ۱۸ مهر در دو شبکه اجرا میشود

در صفحه ۲۵ ستون پنجم

زدوخورد طرفداران با نوگاندی با پلیس

دهها نفر از هواداران گاندی دستگیر شدند

در صفحه ۲ ستون پنجم

بانو گاندی نخست‌وزیر سابق هند که ۱۶ ساعت پس از بازداشت شدن به علت فقدان مدرک از طرف قاضی دادگاه آزاد شد هنگام خروج از دادگاه دیده میشود. پسرش سانجای گاندی که بنوبه خود متهم به سوء استفاده از قدرت مادرش در دوره نخست‌وزیری اوست در پشت سر بانو گاندی دیده میشود.

هواپیمار بایان در کابینه ژاپن اختلاف انداختند

★ وزیر دادگستری ژاپن و معاون او به عنوان اعتراض به تصمیم نخست‌وزیر در مورد هواپیما ربایان استعفا کردند.

★ دولت ژاپن به‌الجزایر تعهد سپرده بود درخواست پس گرفتن هواپیما ربایان و ۶ میلیون دلار باج را نخواهد کرد.

در صفحه ۲ ستون هشتم

نخستین عکس از رباینده‌گان هواپیمای ژاپنی

عکس های ۵ نفر از اعضای تروریست ارتش سرخ ژاپن که هواپیمای ژاپنی را ربودند و پس از ۶ روز آنرا به الجزایر بردند در توکیو منتشر شد این عده عبارتند از (ردیف بالا از چپ براست) «اوسامور موروکا» ۲۶ ساله «کونیو باندو» ۳۰ ساله و ردیف پائین از چپ براست «جون نیشی کاوا» ۲۷ ساله «نوریو ـ ساساکی» ۲۸ ساله «کازو ـ توشیرا» ۲۴ ساله

عکس رادیوئی یونایتدپرس

بموجب رای کمیته قضائی فدراسیون فوتبال

حسن روشن ۳ بازی محروم شد

داور مسابقه جنجالی تاج ـ تراکتورسازی نیز تا پایان فصل از قضاوت درجام تخت جمشید محروم گردید. این خبر ها و دیگر گزارش های ورزشی را درصفحه ۱۰ مطالعه فرمائید

حسن روشن

دکانهای پشت چراغ قرمز

تاچند سال پیش، کاسبی در لابلای اتومبیل ها و پشت چراغهای قرمز به شیشه پاک کن ها اختصاص داشت ولی حالا به سبب تراکم اتومبیل در خیابانها و نبودن پارکینگ، از ساندویچ وکولا گرفته تامرغ پخته و دیگرمایحتاج‌مردم، پشت چراغ قرمز خرید و فروش می شود. صفحه۵

مبلیران

بزرگترین مرکز فروش «شماره ۱ مبلیران در بلوار پهلوی «میرداماد» کمی بالاتر از میدان محسنی افتتاح میشود. تلفن ۲۲۶۴۶۶

محل فروش کلیه طرحهای جدید در خیابان فرح کمی بالاتر از تخت طاوس تلفن ۸۴۳۱۸۲

جناب آقای شهرستانی شهردار محبوب پایتخت

حسن انتصاب جناب آقای مهندس مسعود هارون، مهدوی شهردار سابق مشهد راکه از خدمتگزاران صدیق و جانباز شاهنشاه آریامهر و میهن می‌باشد بسمت سرپرستی شهرداری منطقه ۹ تهران تبریک عرض نموده توفیق ایشان را در راه خدمت بشاهنشاه آریامهر و ملت ایران آرزومندم.

ساری ـ دادگستری نصرت‌اله نصرتی

گروه فرهنگی خوارزمی

برای کلاس های ششم نوبت دوم ثبت نام مینماید خیابان دماوند خیابان‌ششم بهمن شماره ۲۲ تلفن ۷۳۱۰۴۵

در آگهی سپاسگزاری خانواده شبانکاره که در شماره دیروز چاپ شده، نام آقای محمد شبانکاره اشتباها محمود شبانکاره درج شده که بدینوسیله با پوزش تصحیح میشود.

دنیای ورزش روزهای شنبه منتشر میشود

دشواریهای سفرهای آسمان! نوشته های دکتر حسن حاج سید جوادی و علی اکبر کسمایی راهمراه دیگر مقالات و نامه های خوانندگان، درد دلهای تلفنی و پاسخ مسئولان به نامه های مردم امروز در صفحات ۶، ۷ و ۲۰ چاپ شده است.

مامی‌سازیم تادیگران خراب کنند مشکلات مردم شهرستانها در کوتاهنوشته‌هایی طنز آمیز در صفحه زیر آسمان کبود (صفحه ۱۱) چاپ شده است.

جدول هزار جایزه‌ای هفتادو پنجمین جدول ابتکاری هزار جایزه‌ای اطلاعات در صفحه ۱۹ چاپ شده است.

رازلاغر شدن مردم فرانسه‌چیست یکصدوسومین بخش از پاورقی اسرار طول عمر، شادابی وتندرستی درصفحه ۱۲ چاپ شده است.

ترکیه، فشار آمریکا را احساس می‌کند آیا ترکیه یک کشور اروپایی است یا از ممالک خاورمیانه؟ آیا آینده‌ترکیه‌درغرب صنعتی قراردارد‌یا باید آنرا باکشور های جهان سوم هم سرنوشت دانست؟ تفسیر های سیاسی روز وبررسی رویدادهای جهان‌سیاست درصفحه ۸ چاپ شده است.

هایده ـ ستاره شهره

در باشکوه ترین کاباره ایران

کاباره زمستانی جزیره

برای رزرو جا لطفا با دنیای خرم کیلومتر ٤ اتوبان تهران کرج تلفن ۹٤۱۷۱۱ر۱۲ تماس بگیرید

ضدعفونی سبزی ومیوه

میوه وسبزی را پس از ضدعفونی کردن مصرف نمائید.

برای پیشگیری قی و اسهال یک‌قاشق چایخوری از گرد پرکلرین را در یک سطل آب حل‌کرده سبزی ومیوه را پس از تمیز کردن وشستن به مدت پانزده دقیقه درآن نگهدارید و سپس آنهارا باآب تمیز آبکشی کرده مصرف نمایند.

م‌الف ۱۵۲۴۵

پیش فروش آپارتمان های زیبای مجتمع مسکونی نفت شهر

شرح در صفحه ۲۰

اجاره مطب برای مرکز پزشکی

خیابان بخارست میدان آرژانتین

تلفن ۶۲۶۲۶۰

آگهی استخدام رسمی جهت

سازمان منطقه‌ای بهداری و بهزیستی استان هرمزگان

بقیه در صفحه ۲۳

باکمال تاسف درگذشت شادروان عباس صادقی‌بروجردی رادر انگلستان به اطلاع می رساند مجلس ختم بعداً به اطلاع خواهد رسید.

انگلستان: رضا صادقی. مهران صادقی. خانواده های شادان. لانک. آزموده

درگذشت شادروان عباس صادقی رادر انگلستان به‌خانواده صادقی مخصوصا فرزندان و خانم آن مرحوم تسلیت می‌گوئیم.

بن ـ سیروس. داراب حکیمیان

اطلاعیه شهرداری پایتخت

بمنظور حفظ بهداشت و نظافت بهتر شهر، شهرداری پایتخت برنامه جدید جمع آوری وحمل زباله را از تاریخ ۱۵ر۷ر۳۶ در سطح شهر تهران بموقع اجرا خواهد گذارد ازشهروندان محترم تقاضا میشود همه روزه زباله‌های خودرا درکیسه‌های نایلونی مخصوص زباله جمع‌آوری و ساعت ۸ بعد از ظهر جلو درب منازل خود در کنار پیاده رو قرار دهند تا شبانه‌اقدام بجمع آوری و حمل آن گردد از همشهریان عزیز که در این مورد همکاری خواهند فرمود تشکر مینماید. م الف ۱۵۸۸۰

آ ـ ۲۹۶۸۵

کارتر: اسرائیل باید حقوق فلسطینی‌ها را برسمیت بشناسد

سازمان ملل متحد- خبرگزاری فرانسه - آسوشیتدپرس- پرزیدنت کارتر ضمن‌نطقی در مجمع عمومی سازمان‌ملل‌متحد اظهارداشت که‌امریکا قصد ندارد از خارج یک راه حل برای خاورمیانه تحمیل کند. کارتر تاکید کرد که در مورد تعهدات امریکا نسبت به اسرائیل جای انکار و شک وتردید نیست اما حقوق قانونی ملت فلسطین باید برسمیت شناخته شود.

رئیس جمهوری امریکا گفت اختلافات خاورمیانه از همه اختلافها و کشمکش های محلی دیگر مناطق خطرناکتر است.

چرا که جنگ دراین منطقه دنیا را در پرتگاه یک درگیری اتمی قرار داده نظم اقتصادی جهان را برهم زده‌و به کشور های توسعه یافته ودر حال رشد فشار شدیدی وارد میکند از این‌رو برقراری یک صلح واقعی یک صلح تضمین شده در منطقه ضرورت دارد و چنین صلحی هم بسود اسرائیل وهم بسود کشور های عربی است منافع امریکاو سراسر جهان نیز برقراری صلح پایدار و عادلانه رادر خاورمیانه ایجاب میکند .برزیدنت کارتر ضمن تاکید لزوم ادامه مذاکرات همه طرفهای درگیر دریک محیط حسن تفاهم اضافه کرد در گفتگوهائی که انجام میشود باید این مسئله در نظر گرفته شود که همه ملت های منطقه-اسرائیل واعراب-حق دارند بابرقراری سریع روابط دیپلماتیک عادی ومبادلات اقتصادی و فرهنگی در صلح و آرامش زندگی کنند.

کارتر ضمن اشاره به حقوق اساسی طرفهای درگیر در خاورمیانه‌خاطر نشان‌کردکه‌این حقوق برای اسرائیل شامل برخورداری ازمرز های شناخته شده و مطمئن است . قرارداد های ایمنی برای ملتی که در چهار دهه اخیر برای ادامه زندگی خود نبرد کرده ضرورت دارد واز این‌رو نمی توان در تعهداتی که امریکا نسبت به امنیت اسرائیل بعهده گرفته شک وتردید کرد.

اما در مورد اعراب حقوق قانونی فلسطینی ها باید برسمیت شناخته شود یکی از چیزهائی که ملت امریکا رابه اسرائیل پیوند میدهد احترام به حقوق بشر وشجاعتی‌است که اسرائیل در دفاع از این حقوق نشان داده‌است.

در چنین شرایطی روشن است که یک صلح واقعی وپایدار در خاورمیانه باید حقوق همه ملت های منطقه رادربرگیرد. طبعااین طرفهای ذینفع هستند که بایداین حقوق راتعیین کرده وبمرحله درآورند نه‌ما.

اعتراض نماینده یهودیان نیویورک به کارتر

نیویورک- خبرگزاری فرانسه - پرزیدنت کارتر ساعت ۹صبح دیروز که‌برای سخنرانی در مجمع‌عمومی سازمان ملل متحد واردنیویورک شد ازجانب «ادوارد کوچ» نامزد اصلی شهرداری نیویورک مورد استقبال قرار گرفت . ادوارد کوچ که یهودی است از رئیس جمهور امریکا خواست که باتحاد باشوروی در باره مسئله‌خاورمیانه پایان دهد.

«کوچ» که باحتمال زیاد در ماه نوامبر به‌شهرداری نیویورک بزرگترین شهر امریکا انتخاب خواهد شد تاکید کرد که‌جامعه یهودیان امریکا اعلامیه مشترک امریکا و شوروی‌رانشانه جدیدی از تیرگی مناسبات امریکاو اسرائیل میدانند وبیم‌آن دارم که بدنبال این اعلامیه امریکا از تعهدات خودنسبت به صلح، مهاجران یهود وامنیت اسرائیل سرباززند.

نامزد شهرداری نیویورک در پایان گفت اتحاد ما باشوروی مرابیاد اتحادفرانسه وانگلیس درسال ۱۹۳۸ می‌اندازد که سبب‌شد کشور چکسلواکی‌رادودستی به آلمان نازی تسلیم کنند.

ما قصد نداریم که از خارج یک راه حل بکشورهای خاورمیانه تحمیل کنیم دولت‌ماتاکنون باوزیران امورخارجه عربی و اسرائیل گفتگوهائی انجام داده و بادولت اتحاد جماهیر شوروی در تماس نزدیک هستیم ودر مسئولیت بازگشائی کنفرانس ژنو باشوروی سهیم می باشیم.

نتیجه‌ای که‌از این مشورتها بدست آمده این است که امریکا و شوروی درخواست کرده‌اند کنفرانس ژنو قبل از پایان سال جاری کار خودرا از سر گیرد. در راه‌گشائی این کنفرانس هنوز موانعی وجود دارد اما اگر طرفهای ذیعلاقه حسن‌نیت نشان دهند خیال می کنم بتوانند این موانع را برطرف کنند.

توافق مهم

رئیس جمهوری امریکا سپس بمسائل دیگر پرداخت و گفت امریکا و شوروی نزدیک است در باره محدود کردن سلاحهای استراتژیکی بیک توافق مهم برسند.

امریکا علاوه بر امضای دومین قرارداد مربوط به محدود کردن سلاحهای استراتژیکی حاضر است ده درصد، بیست درصد و حتی پنجاه درصد از زرادخانه اتمی خود بکاهد بشرط آنکه شوروی نیز باین کار دست بزند.

کارتر گفت امریکا حاضر است در چهارچوب رعایت امنیت کشور در محدود کردن سلاحهای اتمی و کاهش‌آن تاحدی که امکان دارد جلو برود . ماالکنون کاهش آینده تسلیحاتی جنگی رابررسی می کنیم تابتوانیم یک دنیای عاری از سلاحهای اتمی بوجود بیاوریم.

کارتر اظهار امیدواری‌کردکه مذاکرات جاری برای‌امضای یک قرارداد جامع در باره منع کامل آزمایشهای اتمی‌بنتیجه برسد واضافه کرد: کشور من برآن است که اکنون هنگام آن رسیده است که به هرگونه آزمایش‌های اتمی پایان داده شود. رئیس جمهوری امریکا ضمن بحث از اوضاع افریقا گفت‌از تلاش های انگلیس در راه استقلال ذیمبابوه‌و انتقال قدرت به اکثریت سیاه پوست پشتیبانی میکند.

در مورد «نامیبی» نیز امریکا باسایر کشور های عضو شورای امنیت‌درراه‌استقلال وبرقراری یک رژیم‌دموکراتیک دراین سرزمین تشریک مساعی خواهدکرد.

رئیس جمهوری امریکا سپس از افریقای جنوبی‌درخواست کرد باملت های دیگر در باره حل سریع مسئله «زیمبابوه» تشریک مساعی کند دراین میان لازم است که همه ملت های افریقائی از راه میانه‌روی قدم فراترننهند.

رئیس جمهوری امریکا در جای دیگر گفت اگر ایالات متحده و یامتحدانش مورد حمله اتمی و یاغیر اتمی قرار گیرند تنها بخاطر دفاع بسلاحهای اتمی متوسل خواهد شد.

مادر درجه اول وظیفه داریم که به مسابقه تسلیحاتی وتجارت اسلحه‌پایان دهیم واگر بخواهیم اطمینان داشته‌باشیم که فرزندان مادر یک جهان سرشار از صلح و آرامش بسر برند باید این کار راانجام دهیم.

کارتر گفت که امریکا کاهش بین‌المللی تجارت سلاح های معمولی راهدف اصلی خود قرار داده است .هدف ماکاستن از کمیت و قدرت کشتارکننده سلاحهای جنگی‌است. ما نخستین‌گام‌رادراین راه برداشته‌ایم اما نمی توانیم به‌تنهائی باین‌ادامه دهیم. کارتر گفت هزینه های نظامی در سال‌گذشته درجهان به سیصد میلیارد دلار رسیده است باین ترتیب‌ملت های دنیا برای مسلح کردن سربازان خود شصت بار بیش از آموزش و پرورش فرزندانشان خرج کرده‌اند.

برژنف: میزان آزادی در شوروی غرب را به وحشت انداخت

مسکو - خبرگزاری ها - لئونیدبرژنف رهبر شوروی دیروز به تبلیغات کشور های باختری به‌نفع حقوق‌بشر حمله کرد و گفت چیزی که باختری ها را شادمان میکند و خود نیز از آن بی نصیب نمانده‌اند و حقوق‌از قبیل‌بلیات بیکاری و نژاد پرستی و تبعیض‌نژادی است . برژنف که در جلسه شورای عالی اتحاد شوروی سخنرانی میکردسپس گفت .

مبلغین و کارشناسان‌مسلکی سرمایه داری نمی توانندانکار کنند که سوسیالیسم دیر زمانی است که این نوع بلیات و جراحات اجتماعی را درمان کرده است . برژنف اضافه‌کرد که قانون اساسی جدیدی که کمیسیون تحت‌ریاست وی‌آنرا تهیه کرده حقوق اجتماعی ، اقتصادی و سیاسی را برای مردمان کشور وی با وسعت ووضوح‌وجامعیتی که‌نظیرش تاکنون در هیچ کشوری دیده نشده ضمانت کرده است .

برژنف گفت مطبوعات بورژوازی دنیای سرمایه‌داری طرح قانون اساسی جدیدشوروی را مسکوت نگذاشتند و برخی از آن ها گزارش های کم و بیش بیغرضانه‌ای در باره‌آن‌منتشر کردند .

با اینحال وقتی که بحث درباره‌قانون اساسی‌شوروی دامنه بین‌المللی کسب نمود سازمان رباینگان تبلیغات امپریالیستی‌علناد‌چاراضطراب و نگرانی شدند . مخصوصا مقررات مربوط به حقوق‌و آزادی و وظایف اتباع شوروی‌مورد حملات‌شدیدی قرار گرفت .

دفاع برژنف از کارنامه اقدامات شوروی‌در زمینه‌امور حقوق بشر ظاهرا لااقل تا حدودی حاکی از اشاره و توجه وی به کنفرانس بلگراد است که دیروز گشایش یافته وانتظار میرود که در آن موضوع‌حقوق‌بشر ورفتاری‌که شوروی‌دراین‌زمینه‌دارد ازطرف نمایندگان کشور های باختری مطرح‌شودگشایش این‌کنفرانس که برای بررسی تصمیمات کنفرانس امنیت و همکاری‌های اروپایی ۱۹۷۵ هلسینکی‌تشکیل شده با افتتاح جلسات شورای عالی اتحاد شوروی که قرار است قانون اساسی جدیداین کشور را تصویب کند هردو در یکروزصورت گرفته‌است.

برژنف درسخنرانی دیروزخود گفت‌که‌اتحادشوروی بمرحله‌ای از «سوسیالیسم بالغ» قدم گذاشته است وی توصیه و تاکید کردکه‌قانون اساسی‌جدید شوروی بصورتی‌که‌وی‌طراحی و پیشنهاد کرده و دستاورد ها و آرمان ها و امید های ملت شوروی را منعکس میکند هرچه زودتر از طرف شورای عالی اتحاد شوروی تصویب شود .

برژنف که سخنرانی وی در جلسه افتتاحیه اجلاسی از شورای عالی شوروی ایراد میشد که انتظار میرود چهار روز بطول انجامد از قانون اساسی جدید در برابرخورده گیرانی که مدعی‌هستند که این منشور باعث اختناق بیشتر حقوق بشردر روسیه خواهد گردید دفاع کرد و به انتقاد کنندگان بدون‌آنکه ازاشخاص یا کشور های بخصوصی اسم ببرد حمله نمود .

برژنف در حالی که برق ٤ مدال طلا بر سینه‌اش می - درخشید بالحن محکمی سخن میگفت : و نطق وی بیش از ۹۰ دقیقه طول‌کشید درجریان سخنرانی غالبا دست چپ‌خود را تکان میداد تا تاکیدش رابر قسمت هایی از سخنانش‌نشان دهد .

برژنف اضافه کرد که‌قانون اساسی جدیدشوروی بوسیله بیش‌از۱٤۰ میلیون نفراز مردم این کشور که بیش از ۸۰ درصد از جمعیت بالغ سراسر اتحاد شوروی را تشکیل می دهند مورد بحث قرار گرفته است .

انتظار میرود که شورای عالی اتحاد شوروی - ارگانی که به منزله پارلمان این کشور است روز جمعه آینده باتفاق آراء قانون اساسی پیشنهادی برژنف را تصویب کند .

بسیاری از سفیران کشور های اروپای غربی و شرقی که در جلسه افتتاحیه دیروز شورایعالی اتحاد شوروی حضور یافته بودند برای‌اولین بار از ۱٦ژوئن گذشته که تاریخ‌آخرین‌جلسه‌قبلی‌شورایعالی بود و در همان‌جلسه نیکلای پادگورنی از صدارت پارلمان شوروی برکنارگردید- وی‌را دیدند که پشت سر برژنفروی یکی از کرسی های شورای عالی شوروی نشسته بود .

ژاپن امیدوار است الجزایر هواپیما ربایان را تحویل دهد

وزیر دادگستری ژاپن استعفا کرد

توکیو - رویتر - آسوشیتدپرس - دولت ژاپن تصمیم گرفته است ازالجزایر تقاضاکند که‌به‌گروه‌تروریست های ارتش سرخ ژاپن اجازه ندهد که از الجزایر به کشور دیگری (غیر از ژاپن) بروند . دولت ژاپن همچنین درنظردارد ازالجزایربخواهد که از بکار برده شدن شش میلیون دلار باج نقدی که توسط تروریست های ژاپنی در جریان ماجرای راهزنی هوایی اخیرشان از دولت ژاپن گرفته شده است ،برای ارتکاب اعمال‌تروریستی‌جدید جلوگیری کند .

یک سخنگوی رسمی در توکیو اعلام کرد که دولت ژاپن‌در تماس با مقامات الجزایری ابراز امیدواری خواهد کرد که دولت‌مذکور درصورتی که خودنیزموافق باشد همشش میلیون دلارباج کذایی و همگروه تروریست های رباینده هواپیما ویاران آزاد شده آنان را که جمعا یازده‌نفرند به دولت ژاپن تحویل دهد .

سخنگوی رسمی ژاپن اظهار داشت که تصمیم‌جدید دولت ژاپن ، فکری که بطور آشکارا با سیاست قبلی این دولت تفاوت دارد دیروزدر جلسه‌ای که تاکئوفوکودا نخست‌وزیرو ایشیروهاتویاما وزیر خارجه این کشور در آن حضور داشتندگرفته‌شده است . دولت فوکودا قبلا درگرماگرم ماجرای‌هواپیمای ربوده شده تصمیم گرفته‌بود بود که هرگز خواستار استرداد تروریست های رباینده هواپیمای ژاپنی و باج‌نقدی پرداخت‌شده به آنان‌نخواهد گردید بشدت در آن جلسه انتقاد شد . بطوری‌که منابع مطلع در توکیو میگویند موافقت قبلی دولت ژاپن‌با این شرط که بعد ماتقاضای استرداد رباینگان هواپیمای ژاپنی و باج‌پرداخت شده به آنان را نکند یکی از شرایط قبلی دولت الجزایر برای اجازه دادن جهت فرود آمدن هواپیمای ربوده شده در فرودگاه الجزایر بوده است .

در جلسه عادی دیروز کابینه‌ژاپن وزیران‌دادگستری و حمل و نقل مخصوصا به روشی که دولت فوکودا در مواجهه با ماجرای هواپیما ربایی اخیر در پیش گرفت حمله کردند و از نخست - وزیر خواستند به‌آنهاجواب دهد که چرا بدون مشورت کردن با آنان و حتی بدون اطلاع آنها تصمیم خودداری از عنوان کردن‌بعدی‌تقاضای استرداد تروریست هاوشش میلیون دلار باجی را که به آنان پرداخت شدگرفته‌است. وزیر دادگستری‌ژاپن‌ومعاون وی بخاطر رنجشی که به همین ملاحظات پیدا کرده بودند هر دو استعفا کردند.

اعلامیه تروریست های ارتش سرخ ژاپن - مغرور از پیروزی عده‌ای از یاران‌خود که علاوه برگرفتن شش میلیون دلار باج‌نقدی‌ازدولت ژاپن توانسته‌اند آزادی ٦ تن از یاران زندانی خود را نیز بردولت ژاپن تحمیل‌کنند دیروز اعلام کردند که بکیار دیگر به « جبهه نبرد» باز خواهند گشت .

در اعلامیه‌ای که بزبان انگلیسی از طرف ارتش ژاپن انتشار یافته از ملت الجزایر بخاطر آنکه اجازه داد که ربایندگان هواپیمای دی.سی ۸ ژاپنی پس از پرواز کردن برفراز نیمی از دنیا در فرودگاه الجزایر به زمین بنشیند سپاسگزاری کرده است .

دیروز هنگام بازداشت‌وآزادی بانوگاندی تظاهراتی ازطرف هواداران او در چند نقطه‌هند انجام شدو در دهلی‌نودر اطراف محل زندان‌بانو گاندی زدوخورد هائی بین هواداران بانوگاندی و پلیس روی داد. عکس لحظه‌ای را نشان‌میدهد که یك کپسول گاز اشك آور که توسط‌پلیس رها شده بین دونفر از هواداران گاندی منفجر شده است ، درجریان تظاهرات دیروز دهها نفر از هواداران گاندی بازداشت شدند . عکس رادیوئی آسوشیتدپرس

طرفداران گاندی با پلیس زدوخورد پرداختند

دهلی نو - خبرگزاری ها- ایندیرا گاندی‌نخست وزیرهند که روز دوشنبه باتهام فساد بازداشت شده بود ١٦ ساعت بعد بدون قید و شرط آزاد شد ولی دولت هند اعلام‌کرد که اتهامی را که‌ایندیرا گاندی بخاطر آن بازداشت شده‌بود پس نگرفته است . نظر دولت در این باره طی‌نامه‌ای که‌برای دادگاه عالی دهلی نوفرستاده شده منعکس گردیده است .»

در برابر دادگاهی که‌نخست وزیرپیشین‌هند راپس‌ازبازداشت شدن به آنجا برده بودند طرفداران وی‌تظاهراتی حکی از شادمانی بخاطر آزادشدن وی برپا کردند که کارشان‌به درگیری با نیرو های انتظامی کشید و ماموران پلیس با استفاده از باتون ها و گاز اشک آور تظاهر کنندگان را متفرق کردند .

در دادگاه قاضی وایال که ریاست آن را برعهده داشت علیرغم تمایلی‌که‌از طرف دولت ابراز شده‌بود تا ایندیراگاندی بخاطر ارتکاب فساددر دوران زمامداری و به اتهام سوء استفاده از قدرت دولتی‌تحت پیگرد قانونی قرار گیرد اعلام کرد که دلیل قانع کننده‌ای وجود نداردتا بتوان باستناد آن نخست وزیر سابق را زندانی کرد.ایندیرا گاندی‌گفته بود که حاضر نیست به قید ضمانت آزاد شود و دادگاه نیز حکم آزادی وی را بدون قید و شرط صادر کرد. دادستانی که از طرف دولت هند خواستار پیگرد ایندیرا- گاندی شده بود بعد از حکم دادگاه شکوه کرد . یک مقام دادستانی اظهار داشت که هر چند علی‌الاصول اصراری وجود نداشته‌که‌ایندیرا گاندی حتما زندانی‌شود ولی‌دادستانی مایل بوده است که آزادی نخست وزیر سابق مشروط باشد یعنی دادگاه وی را به صورتی آزاد کند که ضمن معاف شدن‌ازپیگرد یااستیناف بوسیله پلیس ، احضار کردن دوباره‌اش از طرف دادگاه موجه باشد .

تعقیب مجدد

یکسخنگوی‌وزارت کشور هند نیز بعدا گفت که ممکن است بار دیگر از طرف دولت از دیوانعالی هندتقاضا شود که حکم صادر شده از طرف دادگاه دهلی‌نو را نقض نماید و بار دیگر خواستار تعقیب ایندیرا گاندی گردد.

نخست وزیرپیشین هندپس از آنکه آزادی خودرابازیافت راه ایالت گجرات‌راکه در غرب هند قرار دارد در پیش‌گرفت تا طبق برنامه‌ای که از قبل تعیین شده بود درآنجا بنفع حزب کنگره در فعالیت های انتخاباتی وسیاسی شرکت‌کند. ایندیرا گاندی که در دوره زمامداریش نیز رهبری حزب کنگره را بر عهده داشته‌اکنون که این حزب بعد از سرنگون شدن دولت وی در اقلیت‌قرار گرفته کماکان رهبر آن‌است.

در اینحال یک کمیسیون دادگستری هندکه بنه‌وبخود مامور رسیدگی‌درباره اتهامات فساد ایندیرا گاندی و عده‌ای دیگر از مقامات دولت سابق هند است دیروز درحالی که ایندیرا گاندی‌هنوز دربازداشت بسر میبرد اعلام کرد که کار خود را موقتا متوقف کرده است .

در این باره مستقیماتوضیحی از طرف اعضای کمیسیون مذکور داده نشدولی یک منبع نزدیک به آن به خبرنگاران اظهار داشت‌که‌مظاهرا بازداشت شدن ایندیرا گاندی دلیل‌تعلیق کار کمیسیون بوده است .

توافق محرمانه امریکا و شوروی علیه اسرائیل

نیویورک- خبرگزاری فرانسه- پرزیدنت کارتر دیروز اسماعیل فهمی وزیر امور خارجه مصر را در اقامتگاه هیئت نمایندگی امریکا در سازمان ملل متحد پذیرفت و یک ساعت درباره آخرین تحولات اوضاع‌خاور میانه با وی به گفتگو نشست.

در پایان این مذاکرات کمبا حضور سایروس ونس انجام شد سخنگوی کاخ سفیداظهار داشت مسئله بر طرف کردن موانعی که در راه بازگشائی کنفرانس ژنو وجود دارد اساس گفتگوهای کارتر و اسماعیل فهمی راتشکیل میداد.

سخنگوی کاخ سفید افزود که گفتگوهای رئیس جمهوری امریکا، با اسماعیل فهمی سازنده بود و معذلک هنوز اختلافهائی میان مصر و امریکا در باره‌گشایش کنفرانس‌وجود دارد.دراین مذاکرات اسماعیل فهمی پیامی‌ازجانب انورسادات به رئیس جمهوری امریکاتسلیم کرد.

دیسب موشه‌دایان وزیر امور خارجه اسرائیل نیز با حضور سایروس ونس با پرزیدنت کارتر دیدار و گفتگو کرد.

از سوی‌دیگر رادیو اسرائیل گزارش دادکه‌امریکا وشوروی بیک توافق سری در باره چگونگی هویت کنفرانس صلح خاورمیانه درژنو دست‌یافته‌اند رادیو اسرائیل افزود این موافقتنامه سری کاملا باامیدها و سیاست اسرائیل مغایرت دارد.

رادیو اسرائیل تاکید کرد که امریکا و شوروی توافق کرده‌اند که گفتگوهای واقعی در کنفرانس ژنو در کمیته‌هائی انجام شود که در آن‌نمایندگان اسرائیل با هیات‌های مذاکره کننده مشترک اعراب از جمله فلسطینی‌ها روبرو خواهند شد.

در حالیکه‌اسرائیل خواستار مذاکره بین این کشور وهریک از کشورهای عربی بطور جداگانه است. بگزارش رادیو اسرائیل توافق امریکا و شوروی باین معنی است که نمایندگان این دو کشور و ناظران سازمان ملل متحد و نمایندگان فلسطینی‌ها در گفتگو ها شرکت خواهند داشت.

در این‌میان مناهیگین‌نخست وزیر اسرائیل اعلام کرد که دولت او در برابر هرگونه فشار امریکا ایستادگی خواهد کرد چرا که ما یک ملت حاکم هستیم وازحقوق مشروع‌خود حمایت خواهیم کرد.

در بغداد جرج حبش رهبر جبهه خلق برای آزادی‌فلسطین از اعراب خواست برای باطل کردن‌طرحهای امپریالیسم‌امریکا که میخواهد کشورهای عربی را وادار کند در برابراسرائیل تسلیم شوند مبارزه کنند.

جرج حبش که‌دریک میتینگ عمومی در بغداد سخن‌میگفت افزود که صدای جنایتکاران را تنها با تفنگ میتوان خفه کرد.

سعودی حمادی وزیر امور خارجه عراق نیز ضمن نطقی در مجمع عمومی سازمان ملل متحد گفت اکنون هنگام آن رسیده‌است‌که‌دولت صهیونیست اسرائیل از سازمان ملل متحد اخراج شود. وی اضافه‌کرد که تاسیس یک کشورفلسطینی، کشوری که حقوق پیروان همه مذاهب و اقلیت‌ها راتضمین خواهد کرد و یگانه وسیله برقراری صلح واقعی درخاور میانه است هرراه‌حل دیگری‌جز یک مانور سیاسی برای تقویت هدفهای‌توسعه‌طلبانه‌صهیونیست هاچیز دیگری نخواهد بود.

از چهارگوشه جهان

آلمان ۱۱ تروریست را با شلایر مبادله میکند ؟

بیروت- رویتر، یك مجله عربی زبان‌که مرکزآن در پاریس است، دیروز از«بن» گزارش داد که‌یك‌میانجی فلسطینی موافقت آلمان غربی رابرای اعزام ۱۱زندانی عضو گروه‌چریکی بادر -ماینهوف به‌عدن ، که درازای آزادی «هانس مارتین- شلایر»رئیس‌اتحادیه کارفرمایان آلمان غربی صورت میگیرد بدست آورده است.

هنوز این گزارش در«بن» مورد تایید قرار نگرفته ،ولی حکومت آلمان غربی‌تمام‌فعالیت های مربوطبه‌آزادسازی شلایر راکه روز ٥ سپتامبر (١٤ شهریور) در «کلن» ربوده شد ، به صورت مخفی درآورده است.

منابع فلسطینی در بیروت گفتند که‌اطلاعی از صحت‌یا سقم گزارش مجله «الوطن العربی» ندارند. این مجله نوشته است که موافقت مذکور پس‌از اخذ تماس‌هائی بین دوستان فلسطینی رباینده‌گان و دنیس‌پایو وکیم‌دعاوی سویسی که‌نقش میانجی رابین حکومت آلمان غربی وربایندگان برعهده دارد، جلب شده‌است.

١٦ نفر دیگر در سوریه و عراق به وبا مبتلا شدند

دمشق- خبرگزاری فرانسه- یک مقام رسمی در دمشق اعلام کرد که در بیست وچهار ساعت اخیر دوازده مورد بیماری وبا در سوریه ثبت شده است باین ترتیب شماره‌کسانی که تاکنون به بیماری وبا مبتلا شده‌اند به ۲۷۱۰ نفر میرسد از این عده تنها ۷۳ نفر جان سپرده‌اند. ظرف ده روز اخیر بیماری وبا هیچگونه تلفاتی در سوریه نداشته است.

در بغداد نیز ظرف بیست وچهار ساعت چهار نفر دیگروبا گرفته‌اند.

خبرگزاری عراق گزارش داد از هفتاد نفری که تاکنون در عراق بمبیماری وبا دچار شده‌اند تنها یک نفر جان‌سپرده است حال بقیه مبتلایان به بیماری رضایت بخش‌است.

دختر بوتو از زندان آزاد شد

اسلام‌آباد- خبرگزاری فرانسه- دوشیزه «بی‌نظیربوتو» دختر نخست وزیر پیشین پاکستان که از پنج روز پیش در پنجاب بازداشت شده بود بعد از ظهر روز دوشنبه آزادشده است «بی‌نظیربوتو» بخاطر تحریک مردم بخشونت درلاهور بازداشت شده بود.

از سوی دیگر شایعا ست که ژنرال ضیاءالحق رئیس دولت نظامی پاکستان گفته است که در بازداشت ذوالفقار بوتو وهمکارانش که طبق مقررات حکومت نظامی زندانی شده‌اند ممکن است تجدید نظر شود.

بشقاب پرنده درجه حرارت بدن راننده برزیلی را بالا برد !

ریودوژانیرو - خبرگزاری فرانسه- یک راننده برزیلی که روز جمعه گذشته یک ساعت در داخل یک بشقاب پرنده‌بسر برده زیر مراقبت‌های پزشکی قرار گرفته اما درجه حرارت‌بدنش از ٤٢ پائین نمی‌رود.

روز سی‌ام سپتامبر هنگامی که آنتونیئولاروبیا، یک راننده سی ساله ساعت سه بامداد از خانه‌اش خارج میشد یک بشقاب پرنده را می‌بیند که در میدان شهر فرود آمده است دو مرد کوتاه‌قد با شانه‌های پهن از آن خارج شده‌و راننده رابزور داخل بشقاب پرنده می‌کنند آنتونیو در این‌باره چنین می‌گوید:

وقتی که داخل جسم پرنده اسرارآمیز شدم پنجاه نفر از همنوعان این موجودات عجیب در آنجا بودند احساس می‌کردم در هواشناور شده‌ام و بی‌اختیار فریاد کشیدم و بیدرنگ نوری بسوی من تابید. وتمام بدنم را فرا گرفت ...

ودیگر چیزی نفهمیدم وقتی که بیدار شدم خود رادر محلی که بشقاب پرنده قرار داشت یافتم احساس می‌کردم‌که تمام بدنم از شدت گرما داغ میشود دوستانم مرا بگارژبردند وبرویم آب سرد ریختند اما از آن پس حرارت بدنم‌ازچهل‌و دودرجه پائین‌تر نرفته است.

شوروی ها سلاح ضد ماهواره ساختند

واشنگتن- خبرگزاری فرانسه- هارولد براون وزیردفاع امریکا در یک مصاحبه مطبوعاتی اعلام کرد که شوروی‌درحال حاضر میتواند برخی از ماهواره‌های امریکا را مورد حمله قرار دهد.

وزیر دفاع امریکا تاکید کرد که شورویها به سلاحهای ضد ماهواره دست یافته‌اند ولی حاضر نشد بگوید که از این سلاحها علیه کدام یک از ماهواره‌های امریکائی میتوانند استفاده کنند.

وزیر دفاع امریکا در پاسخ پرسش یکی از خبرنگاران گفت ما هنوز در باره تولید اینگونه وسایل ضد ماهواره‌در مراحل ابتدائی هستیم وعجالتا هیچگونه وسیله‌ای برای از میان بردن ماهواره‌های شوروی نداریم.

افسران آلمانی ضدیهودی اخراج شدند

بن- رویتر- ١١ افسر جوان ارتش که در آکادمی نظامی مونیخ در مراسم «یهودی سوزان» شرکت داشتند، دیروز از خدمت ارتش برکنار شدند ولباس نظامی از تن آنان بیرون آورده شدو وزارت دفاع آلمان غربی آنها رابه خانه‌های‌شان روانه کرد تابعداً نسبت‌بفعالیت‌های ضدنازی وضد صهیونیستی در آکادمی نظامی مونیخ ازآن‌ها تحقیقاتی بکند.

این ١١ افسر دیروقت شب ضمن یک ضیافت میخواری قطعه کاغذهائی را که علامت «یهودی» بر آنها نقش بسته‌بود به‌آتش انداخته بودند.

اخبار کوتاه جهان

تکذیب استقرار قوای کوبا در اتیوپی

● لندن - رویتر - رادیوی اتیوپی ، دیروز این شایعه راکه قسمت عمده‌ئی از واحد های نظامی کوبا ، درآنگولا، به اتیوپی اعزام شده‌اند تکذیب کرد.

یکشنبه پیش ، سفیر سومالی در قاهره ضمن مصاحبه‌ئی باخبرگزاری‌خاور- میانه گفته بود که گروهی از واحد های نظامی کوبامقیم آنگولا ،باکمك دولت‌شوروی به‌اتیوپی‌اعزام شده‌اند.

نبرد میان چادو لیبی

● جامنا - چاد- رویتر-ژنرال فلیکس مالوم ،رئیس‌جمهوری چاد دیروز درخواست کرد که حکومت لیبی آن قسمت از خاك چاد راکه بطور غیر قانونی اشغال کرده ،تخلیه کند. اخیرا بین لیبی و چاد زدوخوردهائی روی داده‌است.

ارسال سلاح های شوروی به اتیوپی

● قاهره - آسوشیتدپرس - روزنامه های قاهره ، دیروز گزارش دادند که اتحاد شوروی دست در کار ارسال «مقدار عظیمی » سلاح و تجهیزات نظامی به اتیوپی است.

دراین گزارش ها گفته‌شده است که بندر بنغازی‌درلیبی بیش از یك هفته است‌بروی کلیه کشتی های بازرگانی بسته شده ، تا سلاح های شوروی بطور محرمانه‌دربندر تخلیه و برای ارسال باتیوپی به فرودگاه‌بنغازی‌حمل شود. گفته میشود که‌این سلاح‌ها را هواپیما های حمل‌و نقل لیبی یاعبور از آسمان‌نیجر‌و کامرون باتیوپی‌حمل‌میکنند.

اتومبیل سفیر امریکا را آتش زدند

● پاناماسیتی - پاناما - آسوشیتدپرس - دانشجویان یك دانشگاه پاناما‌ئی دیروز اتومبیل ویلیام‌جوردن ،سفیر امریکا در پاناما را سنگ- باران کردندو سپس به‌آتش کشیدند.

این اقدام به نشانه اعتراض به قرارداد جدید دو کشوردر باره کانال پاناما صورت گرفت.

فضانوردان اروپای شرقی

● ورشو - یونایتدپرس - تریبونالودو ، ارگان حزب کمونیست لهستان دیروز گزارش داد که فضانوردانی از لهستان ، چکسلواکی و آلمان شرقی در سال آینده بایك سفینه شوروی ، بفضا اعزام خواهندشد .

همین روزنامه نوشته است: «این نخستین پروازگروهی‌در سال ۱۹۷۸ صورت میگیرد، و فرماندهی عملیات رافضا- نوردان آزموده‌شوروی‌برعهده خواهند داشت .

تشرف بدین اسلام

اینجانبه ویکتوریا فرزند جان تبعه امریکا که سابقا مسیحی‌بوده‌ام براثر تائیدات الهی و تحصیلات علمی و مراوده با علمای مسلمین بحقانیت دیانت مقدسه اسلام و طریقه شیعه معتقد شده‌ام وبرای مزید اطمینان در محضر حضرت آیت‌ا...آقای شیخ‌بهاءالدین نوری مجتهد حاضر شده و بتلقین ایشان تجدیداقرار بشهادتین و مقررات اسلامی نمودم ونام خودرا به مریم تجدید اسم کردم. مراتب برای مزید افتخار اعلام میشود.

ویکتوریا

SAUDI AIRLINES require

saudia السعودية

AIRPORT SUPERVISOR

Apply in person to Saudi Airlines, 63, Villa Ave., Tel. 820840, 827865.

برای حفظ بهداشت خانواده

ظروف غذاخوری خودتانرا بامحلول دتول بشویید

مؤسسهٔ ملی زبان

THE NATIONAL INSTITUTE OF ENGLISH LANGUAGE

تافل

موسسه ملی زبان تعدادی دانشجو برای کلاس های تافل جهت امتحان ۱۲ آذر می‌پذیرد شروع کلاس هاسه‌شنبه ۱۹ مهرماه.

دفتر آموزش موسسه‌ملی‌زبان

شاهرضا - چهارراه پهلوی تلفن ٥-٦٤٤٦٧٣

ساختمان اتوبان تهران ـ چالوس سال آینده شروع میشود

مطالعات لازم پیرامون دو طرح برای احداث یک اتوبان بین تهران و چالوس انجام شده و بررسی یک طرح دیگر ادامه دارد.

یکی از این سه طرح پس از تصویب به مرحله اجرا گذاشته میشود و ساختمان راه مورد بحث در برنامه ششم شروع خواهد شد.

هزینه احداث این راه با دریافت حق ورودی به آن پس از آنکه افتتاح شد تامین خواهد شد.

هزینه احداث هریک از سه اتوبان پیشنهادشده بیش از ۱٫۵ میلیارد تومان برآورد شده است، بعلاوه مدت ساختمان و راهسازی این اتوبان کمتر از پنج سال نخواهد بود.

مسیر این اتوبان در سه طرح مورد بحث بشرح زیر پیش‌بینی شده است: ۱ ـ از طریق کن مستقیم به چالوس ۲ ـ از طریق تهران ـ لشگرک، اوشان، گاجره به چالوس ۳ ـ از طریق تهران، لشگرک، شمشک، گچسر به چالوس.

در مسیر هریک از سه اتوبان فوق تعدادی تونل حفر خواهد شد ولی طول و تعداد تونل در هریک از طرحها با یکدیگر متفاوت است.

مطالعات مربوط به تهیه پروژه ایجاد اتوبان تهران ـ چالوس از چند سال قبل به مهندسین مشاور داده شد و تاکنون برای انجام این کارها اعتباراتی نیز در بودجه تامین شده است.

برای ادامه این مطالعات و در صورت لزوم شروع ساختمان اتوبان تهران ـ چالوس در بودجه سال ۲۵۳۷ کل‌کشور نیز اعتباراتی در نظر گرفته خواهد شد. گفته میشود اعتبار سال آینده طرح احداث اتوبان تهران ـ چالوس در حدود اعتبارات سال جاری خواهد بود و احتمالا ساختمان قطعه اول یکی از طرحهای تهیه شده آغاز خواهد شد.

طول اتوبان تهران ـ چالوس بین ۱۱۰ تا ۱۲۰ کیلومتر پیش‌بینی شده که از مسافت فعلی تهران‌چالوس حداقل ۷۰ کیلومتر کمتر خواهد بود.

کاهش مسافت تهران ـ چالوس در نتیجه حفر تونل های این مسیر میباشد، زیرا در یکی از طرحها طول یک تونل حدود ۱۰ کیلومتر است.

بنابراین در مواردی که در مسیر اتوبان تعدادتونل ها و مناطق شهری و روستائی کمتر باشد مسیر اتوبان تهران ـ چالوس نیز کوتاهتر خواهد بود.

بهمین منظور سه طرح تهیه شده از جهات اقتصادی و جنبه‌های شهری دقیقا مورد بررسی قرار میگیرد و با توجه به تمام جوانب یکی از آنها انتخاب خواهد شد.

برای دادن اجازه ساختمان

نقشه‌برداری هوائی از اراضی خارج محدوده آغاز شد

نقشه‌برداری هوایی از زمینها و ساختمان های واقع در ۱۶ منطقه‌ای از خارج محدوده که‌خانه‌سازی در آنها آزاد شده است، بوسیله کارشناسان‌شهرداری آغاز شد.

خبرنگار ما امروز کسب اطلاع کرد در ناحیه غرب بلوار رضا پهلوی که‌عده‌ای از صاحبان اراضی آن تقاضای صدور پروانه داده بودند، بررسی همچنان ادامه دارد و تاکنون در حدود ۸۰۰ پروانه‌ساختمان برای صاحبان این منطقه صادر شده است.

اما گروهی از دارندگان زمین و خانه در منطقه‌غرب بلوار رضا پهلوی طی چند روز گذشته به روزنامه اطلاعات مراجعه کردند و اظهار داشتند باوجودآنکه کارکنان شهرداری منطقه روی اوراق مربوط به تقاضانامه آن تاریخ پنجم مهرماه را بمنظور دریافت پروانه ساختمان قیدکرده‌اند هنوز هم پاسخ مراجعان را نمیدهند.

خبرنگار ما در صحبت با مقامهای شهرداری علت این تاخیر را جویا شد و آنها در پاسخ گفتند: در حال حاضر شهرداری در مناطقی که خانه‌سازی آزاد شده‌است اقدام به عکس‌برداری‌هوایی و تهیه نقشه‌های ثبتی کامل و جدیدی کرده است تا با توجه به اینکه چه تعداد ساختمان در حال حاضر در زمین‌های خارج از محدوده ساخته شده است و فاصله زمین‌های بایری که صاحبانشان اجازه‌ساختمان دارند از مراکز خدمات شهری و سایر مجتمع‌های ساختمانی ساخته شده‌چقدر است، اولویت‌صدور پروانه را تعیین کند. بهمین جهت صاحبان اینگونه اراضی باید مدتی صبر کنند.

از سوی دیگر امروز گفته شد، شهرداری پایتخت به ساختمانهایی که از سال ۴۹ به بعد در خارج ازمحدوده احداث شده باشند، درحال حاضر پروانه ساختمانی و استعلام و نظایر آن نمیدهند، تا کلیه زمین‌ها و خانه‌های ساخته شده مورد شمارش و بررسی قرار گیرد.

همچنین دارندگان زمین در مناطق آزاد شده خارج از محدوده میتوانند برای تسهیل در امر شناسایی زمین های خود از سازمان نقشه‌برداری جغرافیایی نقشه هوایی دریافت کنند تا موقعیت زمین‌شان را پیدا کنند.

شهرداری پایتخت ضمنا یادآور شد آن دسته از کسانی که قبل از اجازه رسمی دولت برای خانه‌سازی اقدام به احداث ساختمان در خارج محدوده کرده‌اند، برای گرفتن پروانه ساختمان میبایست واحد مسکونی را که خلاف مقررات و نقشه اصولی شهرداری ساخته شده است، خراب کرده دوباره طبق نقشه صحیح در زمینه احداث بنا اقدام کنند. در حال حاضر صاحبان این قبیل منازل برای گرفتن آب و برق میبایست جوازپایان کار ساختمان و پروانه ساختمانی را ارائه‌دهند.

در پارلمان ایران

از: علیرضا شفائی

★ **بنابر تصویب هیئت وزیران به تذکرات نمایندگان مجلسین که هنگام بحث در برنامه دولت عنوان کرده بودند پاسخ داده میشود.**

★ **خبرهائی از شور و هیجان تازه نمایندگان برای بحث و گفتگو در کارهای پارلمانی.**

★ **نمایندگان رویه سناتور ها را هنگام تجدید هیات رئیس مجلس دنبال میکنند.**

★ **ترکیب هیات رئیسه شورا در اجلاسیه سوم ممکن است تغییر نکند.**

نمونه‌ای تازه از کار پارلمان در اجلاسیه جدید

فردا با بیانات شاهنشاه آریامهر وطی آئین ویژه‌ای، اجلاسیه جدید مجلسین سنا و شورای ملی گشایش میباید.

● شاهنشاه آریامهر در آغاز اجلاسیه مجلسین، با ارشاد هائی‌که میفرمایند تحرکی تازه در دولت و مجلسین بوجود میاورند.

★ **دراجلاسیه گذشته تاکید شاهنشاه آریامهر در خصوص زمین، مسکن، وگرانی اجاره‌خانه بود وپارلمان ایران در یکسال اخیر لوایح متعددی رادر خصوص روابط موجر و مستاجر، زمین‌واجاره خانه موردبررسی قرارداد که آخرین آنها لایحه تکمیل‌واجاره واحد های مسکونی است که آئین‌نامه‌آن‌نیز هفته گذشته انتشار یافت.**

تاکید دیگر شاهنشاه آریامهر در اجلاسیه گذشته‌راجع به ظرفیت بنادر و حداقل توقف کشتیهای بارگیری بودکه دراین خصوص نیز اقدامات مثبتی انجام گرفت.

● از هم اکنون در محفل پارلمانی‌ازگرمی و جنب‌و جوش ویژه مجلس رستاخیز درنیمه‌راه عمرچهارساله آن صحبت میشود. تاکید دراین مورد براین است که نمایندگان مجلس در نظردارند جلسات علنی‌مجلس کمیسیونهای پارلمانی رابا نطقهای مهیج خود، گرم‌وگیرا کنند.

بایدتوجه داشت که «پارلمان رستاخیز» طی دو سالی که از عمر آن میگذرد نمونه جدیدی از کار پارلمانی ارائه داده است. بدین ترتیب که دربی انتقادشدید از لوایح‌جدید نیز میخواهند ازاین «الگو» باتوجه به‌این‌که دولت‌وپارلمان برای همکاری با یکدیگر بروحیه‌اصلی نیاز دارند ـ باهیجان بیشتری پیروی کنند.

★ **هنوز معلوم‌نیست تاچه‌اندازه این‌گفته از حد «شایعه» تجاوز میکند ولی محافل‌پارلمانی معتقدندکه دولت وحدت ملی در سومین جلسه هیئت وزیران تصویب کرده است به تذکرات نمایندگان مجلسین که هنگام بحث در«برنامه دولت» عنوان کرده بودند،پاسخ داده شود. این امرنشان میدهد که‌از یکطرف دولت آماده پذیرفتن انتقادوتذکرات نمایندگان است واز جانب دیگراصل انتقاد همه جانبه‌تر وهمه‌گیرتر را میپذیرد. بدین جهت است که محافل‌سیاسی درانتظار گرمی تازه‌ای در پارلمان هستند.**

● درحالیکه چندروز به تجدید انتخابات هیت رئیسه‌مجلس شورای ملی نمانده است نعمت‌اله قاضی نامزد جمعی از نمایندگان برای عضویت در هیات رئیسه‌و چند نامزددیگر انصراف خودرا از نامزدی اعلام‌کردند.

★ **در محافل پارلمانی گفته میشود نمایندگان مجلس شورای ملی از رویه سناتورها در تجدید انتخابات هیات رئیسه سنا پیروی خواهندکرد. بدین ترتیب ممکن است ترکیب هیات رئیسه اجلاسیه سوم، با اجلاسیه دوم تغییر مهمی نداشته باشد.**

● امروز گفته شد سناتور شوکت ملک‌جهانبانی از سوی‌جمعی از سناتورها نامزد عضویت در هیئت رئیسه مجلس سنا «بجای مرحوم سناتور محمود جلیلی» شده است.

★ **نمایندگان دواستان آذربایجان شرقی و غربی بدنبال تشکیل یك جلسه سه ساعته باگروه‌کارگران در مجلس شورایملی اعلام کردندکه: با۱۵رای برای عضویت درهیات رئیسه، کاندیدا دارند واز سوی خود دکتر دادفر وموسوی ماکوئی رابرای ائتلاف با دیگر گروه‌ها تعیین کرده‌اند.**

بموجب این ائتلاف‌مهندس سعید جوادی‌و مهندس‌قاسمی نامزد سمت «منشی» و میرزالو نامزد سمت «کارپرداز» در هیات رئیسه مجلس‌معرفی شده‌اند.

از میان این ۱۵نماینده قبل‌از تشکیل جلسه برای‌ائتلاف ۳۰ نماینده خودرا نامزد عضویت در هیات رئیسه کرده بودند که بدنبال مذاکرات سه ساعته از نامزدی خودبرای موفقیت سه کاندیدای ائتلافی صرفنظر کردند.

● در پایان جلسه نمایندگان استان‌های آذربایجان شرقی وغربی دکتر حبیب‌دادفراعلام کرد که: کاندیدای نیابت‌ریاست مجلس شورایملی‌نیست.

عده بیماران شبه‌وبائی کاهش یافته‌است

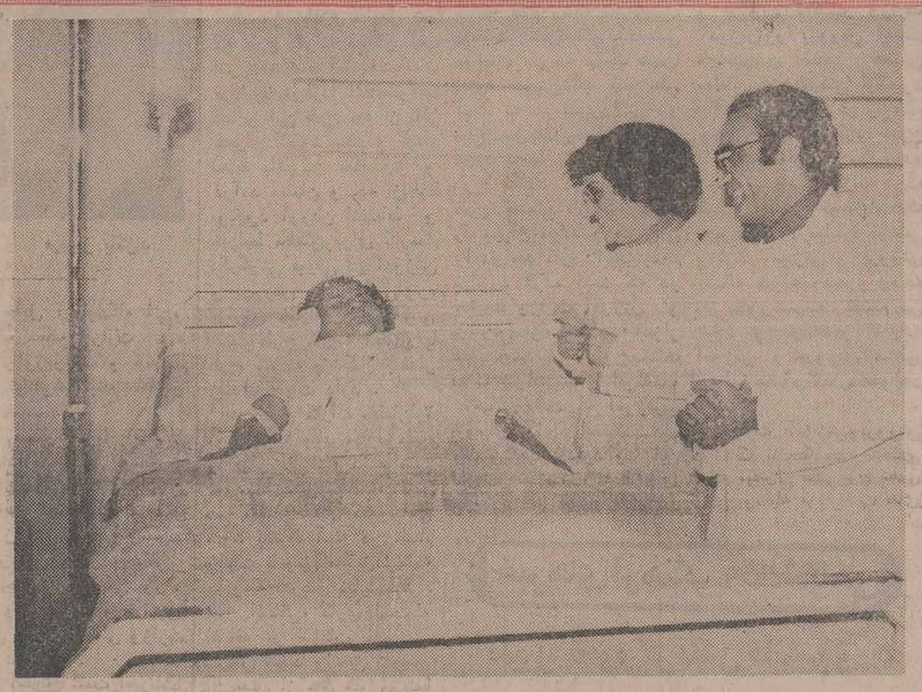

در عکس دکتر پوررحیمی رئیس‌بخش عمومی‌بیمارستان خزانه همراه با گزارشگر «اطلاعات» ازیک‌بیمارمشکوک به شبه وبا عیادت میکنند.

باکاهش‌درجه‌حرارت‌مراجعین مبتلا به بیماری شبه وبا ـ به بیمارستانهابمیزان‌قابل‌توجهی رو به کاهش گذاشته است.

امروز صبح دکتر منصر رئیس بیمارستان‌خزانه‌ودکتر نبوی‌رئیس بیمارستان‌فیروز ـ آبادی در گفتگوئی‌باگزارشگر روزنامه اطلاعات ضمن تائید کاهش عده مراجعین مبتلابه بیماری شبه وبا گفتند: شبه وبا هشت سال پیش در ایران وجود داشته است ولی خوشبختانه هرگز با بیماری وبا مواجه نبوده‌ایم.

آنها اضافه کردند: درتمام مدتی که بیماری شبه وبا در ایران شیوع پیدا کرد بیمارستانهای خزانه‌وفیروز ـ آبادی مراکز مداوای‌بیماران وبا بودند، ازابتدای‌شیوع بیماری ـ التور ما به بیماری که بشود به اوبیماروبائی گفت، برنخورده‌ایم. باید دانست بیماری شبه وبا هر چند سال یکبار حمله دارد که در اصطلاح پزشکی به‌آن «پیک» گفته میشود. امسال هم آن پیک هجوم آورده و طبیعی است وقتیکه این بیماری پیدا میشود هرفردی که حالت اسهال و استفراغ عادی دارد به این خیال که مبادا شبه وبا گریبانش را گرفته باشد فورا خود رابه مراکز درمانی معرفی میکند. در اوایل شیوع این بیماری درسال جاری نیز ماباعده‌ای بیمار از این قبیل مواجه بودیم که در میان‌آنهاتعدادی نیز مبتلا به شبه وبا بودند.

روسای بیمارستان های فیروزآبادی و خزانه اضافه کردند: شدت این بیماری بعلت خنک شدن‌هوا فروکش کرده، بطوریکه در حال حاضر در بخشهای عفونی این دو بیمارستان فقط چند بیمار شبه‌وبائی بستری‌هستند که حالشان هم روبه بهبودی است.

دکترپور رحیمی رئیس بخش عفونی بیمارستان خزانه ضمن راهنمائی گزارشگر ما برای بازدید از بخش عفونی این بیمارستان گفت: ما به کلیه کسانی که از بیماری شبه وبا وحشت دارند توصیه می‌کنیم مراقب بهداشت فردی خود باشندو از مصرف سبزی و میوه ضدعفونی نشده خودداری کنند، چون تنها با مراقبت های بهداشتی می‌توان بااین بیماری مبارزه کرد.

تولید سیمان در سال آینده به ۱۶ میلیون تن میرسد

وزیر صنایع و معادن اعلام کرد: تولید سیمان داخلی درپایان سال آینده بمرز ۱۶ میلیون تن در سال خواهد رسید وباین ترتیب انتظار میرود که درسال ۳۸، کشور از واردات سیمان بی‌نیاز شود.

دکتر محمد رضا امین بهنگام تشریح نحوه جدید توزیع سیمان تاکید کرد: توزیع سهمیه سیمان مورد نیاز دارندگان پروانه ساختمانی و تعمیرات در تهران کماکان بعهده شرکت گسترش خدمات بازرگانی است واین شرکت باصدور حواله سهمیه مذکور را از سه واحد تولید در اختیار مصرف‌کنندگان قرار خواهد داد و حواله هائی‌که سابقا برای این گروه ازمصرف کنندگان صادر شده، بقوت‌خود باقی است.

امین گفت: ازشنبه آینده‌تا ۱۵ فروردین سال آینده ۴٫۵ میلیون تن سیمان تولید داخل و سیمان وارداتی بر اساس تقسیم بندی جدید، در سطح کشور توزیع خواهد شد.

افزایش تولید داخلی

وزیر صنایع و معادن‌افزود: حجم تولید سیمان داخلی‌دراول سال آینده بحدود ۷٫۶ میلیون تن خواهدرسیدو در پایان‌همین سال‌با بهره‌برداری از کارخانجات جدیدسیمان و اجرای طرحهای توسعه‌ظرفیت کارخانجات موجود، تولید سیمان داخلی بمرز ۱۶ میلیون تن خواهد رسید وپیش بینی میشود که در سال ۳۸ تولیدات داخلی پاسخگوی‌بازار مصرف باشد، و نیازی بواردات سیمان نداشته باشیم.

دکتر امین در تشریح برنامه های جدید توزیع سیمان گفت: شورای سیمان کشور طی‌یك بررسی جامع تصمیم گرفت‌در نحوه توزیع سیمان تجدیدنظر بعمل آورد و روش جدید را جانشین مکانیزم توزیع قبلی سازد. براساس‌این روش‌کلیه وزارتخانه ها و سازمان های دولتی به ۲۴ بخش تقسیم شد. این ۲۴ بخش شامل۱۲۵ گروه میباشد که صنایع مختلف، دانشگاه ها و استان ها دراین گروه ها تحت عنوان فقط یك گروه منظورشده است. بنابراین ۱۲۵ گروه مذکور کلیه‌دستگاه های‌دولتی و بخش خصوصی را در سراسر کشور در بر می‌گیرد.

میزان سهمیه

وزیر صنایع و معادن‌افزود: در بررسیهای مقدماتی ابتدانیاز دستگاه ها و واحد های‌مختلف به سیمان که به‌دبیرخانه‌شورای سیمان کشور ارسال شده بود مشخص شد و مورد ارزیابی‌قرار گرفت، وباتوجه به میزان‌تولید و واردات سیمان، سهمیه‌هریك از سازمان ها روشن شدوبدنبال آن میزان سهمیه هر سازمان به سازمان مربوط ابلاغ گردید. ازاین پس سازمان ها میتوانند سهمیه مربوط را راسا باصدور حواله از کارخانه یابندر ،در حالی که نزدیکی راه‌و محل مصرف مورد توجه بوده دریافت دارند.

وزیر صنایع و معادن گفت: بمنظور کنترل مداوم توزیع سیمان در هریك از ۲۴ واحد مذکور کمیته‌ای تحت عنوان کمیته سیمان زیر نظر بالاترین مقام آن واحد تشکیل میگردد تاکنترل دائمی نسبت‌به توزیع سیمان در واحد مربوطه به‌عمل آورد.

مسئولیت تحویل

وزیر صنایع و معادن افزود سازمان های اجرائی راسا مسئولیت تحویل سیمان از کارخانه یابنادر را به عهده دارند و احتیاجات سیمان کلیه طرحهای مربوط به هر وزارت، شرکت یا سازمان و کلیه دستگاه های وابسته به آنها اعم از خصوصی یا دولتی‌باتوجه به تاریخ اجرای طرح و نزدیك‌ترین کارخانه یابندر از جانب سازمان های مذکور تعیین و حوالله مربوط صادر خواهد شد.

پیاز و سیب زمینی در خیابانها بفروش میرسد

★ **پیاز کیلوئی ۱۵ ریال وسیب‌زمینی کیلوئی ۱۷ ریال در بسته های سه کیلوئی عرضه میشود.**

پیاز و سیب زمینی درکیسه های سه کیلوئی از امروز در پایتخت بوسیله کامیون بمردم عرضه خواهد شد.

شرکت گسترش خدمات بازرگانی از امروز با استقرار تعدادی کامیون حامل پیاز و سیب زمینی در مراکز پرجمعیت اقدامات گسترده‌ای برای عرضه پیاز و سیب زمینی بعمل آورده است.

قیمت‌ها

پیاز و سیب زمینی در کیسه های سه کیلوئی‌بمیزان نامحدود عرضه خواهدشد. بهای پیاز کیلوئی ۱۵ ریال و قیمت سیب زمینی کیلوئی ۱۷ ریال تعیین شده است.

کامیونهای حامل پیاز وسیب زمینی علاوه بر آنکه در سطح شهر حرکت خواهند کرد، در نقاطی نظیر میدان شهناز، میدان ژاله، پارك شهر روبروی دادگستری، میدان ۲۴اسفند، میدان تجریش، بهجت آباد روبروی بازار روز، میدان‌شاهپور و چند نقطه دیگر مستقر می شوند و پیاز و سیب‌زمینی‌عرضه خواهندکرد.

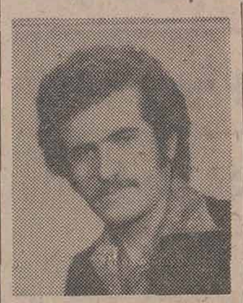

مهدی رحمانی جوشکار ۲۰ ساله فرزند ابراهیم ۱۰ ماه است خانواده خود را ترك گفته و خبری از او نیست.

هرکس از نامبرده اطلاعی دارد خواهشمند است‌به‌آدرس تهران با تلفن۷۶۰۲۶۲ حجت تماس گرفته و خانواده‌ای را از نگرانی بیرون آورند.

آ ـ ۹۹۰۱

در محافل و مجالس

وقتی دو برادر معاون وزیر باشند

در حال حاضر دو برادر عهده‌دار معاونت دو وزارت خانه بزرگ کشور هستند. اولی حسین معادی معاون وزارت بازرگانی است که در انتصابات اخیر باین سمت برگزیده و دومی هاشم معادی معاون وزارت دارائی و امور اقتصادی است که مسئول گمرکات کشور نیز میباشد ـ که البته هاشم معادی برادر کوچکتر است.

هاشم معادی قبلا رئیس سازمان نمایشگاه ها بود و حسین معادی قبلا سمت قائم مقام بانک توسعه کشاورزی را برعهده داشت. از نکات جالب در زندگی این دو برادر اینکه گاهی اوقات مراجعین و دوستان آنها در اثر اشتباه به جای مذاکره مثلا در امور گمرکی با هاشم معادی‌با برادرش حسین معادی گفتگو میکنند و آنها که در مورد کار های وزارت بازرگانی باید به حسین معادی مراجعه کنند با هاشم معادی مذاکره‌می کنند و جالب‌تر اینکه این اشتباه گاهی از طرف دوستان بسیار نزدیک آنها نیز رخ می دهد!

پست قائم‌مقامی بانك توسعه كشاورزی

با انتصابات اخیر در وزارت خانه هاو جابجا شدن بعضی از مقامات بسمت قائم مقامی بانک توسعه کشاورزی نیز بلانصدی ماند اما در چند روز اخیر در محافل تهران خبر از انتصاب یک شخصیت اقتصادی باین سمت بود. در گفتگو های محافل، علی هزاره را برای این سمت کاندیدا کرده بودند. علی هزاره قبلا سمت معاون نخست وزیر و سرپرست بودجه را داشت که با ادغام بودجه درسازمان برنامه از کابینه خارج شد و به بخش خصوصی رفت و مدیر عامل بیمه حافظ شد. این خبر با توجه به دوستی‌و همکاری پرسابقه سمیعی با علی‌هزاره در بانک مرکزی ـ که هزاره سمت مشاور سمیعی رئیس کل بانک مرکزی آن‌زمان را داشت ـ منشاء پیدا میکند چرا که سمت رئیس بانک توسعه کشاورزی را در حال حاضر مهدی سمیعی به عهده دارد.

قابل توجه: هتل‌ها ـ رستوران‌ها ـ بیمارستان‌ها ـ شرکت‌ها

ماشین لباسشوئی صنعتی

زانوسی ZANUSSI

در دو نوع برقی و بخاری با ظرفیت های مختلف

نماینده انحصاری در ایران

صنایع ایران دوماك

IRANDOMAK

طراح و سازنده آشپزخانه های صنعتی

آدرس: خیابان کورش کبیر ایستگاه عوارضی شماره ۳۸۵ تلفن: ۷۵۸۶۸۰ ـ ۷۵۱۲۴۰

Z-09

انجمن ملی حمایت کودکان

آگهی استخدام

انجمن ملی حمایت کودکان افراد زیر را به همکاری دعوت میکند:

۱ـ انباردار با تحصیلات پایان دوره اول متوسطه و آشنائی به انبارداری.

۲ـ آشپز ـ با تحصیلات پایان دوره ابتدائی.

۳ـ کارگر آشپزخانه با تحصیلات پایان دوره ابتدائی

۴ـ نظافتکار مرد و زن، با تحصیلات پایان دوره ابتدائی

داوطلبان میتوانند از تاریخ انتشار آگهی لغایت ده روز صبحها از ساعت ۸ الی ۱۲ به کارگزینی انجمن واقع در اوین، شرق دانشگاه ملی، خیابان کودکیار مراجعه نمایند.

م الف ۱۵۸۷۰

آ ـ ۲۹۶۷۹

بزم خانوادگی

در دنیای خرم

خرمشهر WORLD

کیلومتر ۴ اتوبان تهران کرج

تلفن ۱۲ ـ ۹۴۱۷۱۱

مورد نیاز برای اجاره

ساختمانی با شرایط زیر برای اجاره مورد نیاز است:

۱ـ دارای حداقل ۳۵۰ متر مربع زیربنا، حداقل ۶ اطاق، سرویس کامل.

۲ـ واقع در خیابان های بلوار الیزابت و کریمخان زند، حوالی میدان ولیعهد.

خواهشمند است از ساعت ۸ الی ۱۶ با تلفن های ۵ـ۸۹۱۵۲۱ داخلی (۴۶۴ـ ۳۲۷) تماس بگیرید.

با آغاز فصل تازه دوره جدید کلاس های انجمن آغاز میشود:

خیاطی، ماشین نویسی، آشپزی، زبان انگلیسی، میوه‌باخمیر چینی، گل باخمیر چینی، فارسی برای خانمهای خارجی، منشیگری، وآرایش وزیبائی

این کلاس ها زیر نظر بهترین دبیران و بشیوه علمی وعملی است

ودر پایان هر کلاس، دیپلم داده میشود

برای نامنویسی به دبیرخانه انجمن دوشیزگان و بانوان (خیابان بهارشمالی ـ شماره ۲۵۶ ـ تلفن ۸۲۴۸۳۱ و۸۳۳۷۳۷ و ۳۲۸۲۶۹ مراجعه فرمائید

اطلاعات و نیازمندیهای عمومی

● مرکز اورژانس تهران ۱۲۳

● دفتر ارائه اطلاعات مسمومیت‌ها مرکز اورژانس تهران ۶۶۰۵۵۲ ـ ۶۶۰۵۵۱

● مرکز حمایت مسمومین بنیاد والاحضرت شاهدخت شمس پهلوی ۸۴۱۰۲۰ ـ ۸۵۱۰۳۰

● تصادفات راهنمائی و رانندگی ۳۳۳۳۳۳ـ۳۴۳۴۳۴

● بیمه ایران (۲۴ ساعته) ۳۰۴۰۲۶ ـ ۶۴۳۰۱۴

● کمیته ملی حمایت از مصرف کننده ۸۵۴۷۴۷ ـ ۸۵۴۸۴۸

● اطلاعات‌فرودگاه ۶۴۳۰۱۴

● مهرآباد ۶۴۳۹۱۳ ـ ۶۴۳۰۱۲

● هواپیمائی ملی‌پروازهای خروجی ۹۱۱۳۱۳ و ۹۱۱۲۳۱۴

● آتش نشانی تهران ۹۵۴۴۴۴ ـ ۹۵۵۵۵۴ ـ ۹۵۵۵۵۵ ـ ۶۴۴۴۴۵

● آتش نشانی شمیران ۲۷۷۷۷۲ و ۲۷۷۷۷۱

بدینوسیله باطلاع میرساند تعمیرگاه و فروشگاه مجاز ۶۲ ایران ناسیونال واقع درکیلو متر ۶ جاده مخصوص کرج انواع محصولات ایران‌ناسیونال را به شرح زیر:

پیکان چی‌ـتی، پیکان استیشن، پیکان‌دولوکس دنده اتوماتیك، پیکان وانت، انواع مینی‌بوس و وانت مرسدس بنز را به‌قیمت کمپانی ودرحداقل زمان تحویل خریداران محترم می نماید.

ضمنا کلیه لوازم یدکی و قطعات‌انواع‌اتوبوس مینی‌بوس و وانت بنز و همچنین پیکان و اونجر درمحل فروشگاه این تعمیرگاه در دسترس ـ خریداران میباشد.

برای کسب اطلاعات بیشتر با تلفنهای ۷۳۱۵۲۴ـ ۷۳۰۰۴۹ تماس حاصل فرمایند.

اخبار داخلی

دستور پرداخت مطالبات کارمندان ابلاغ شد

بدنبال تصویب آئین نامه اجرائی فوق‌العاده شغل،ترفیع تغییر ضریب و حداقل حقوق کارمندان از سوی هیئت‌دولت امروز دستورالعمل و اجازه پرداخت این مزایا از طرف وزارت‌امور اقتصادی‌و‌دارائی به تمام وزارتخانه ها،سازمان ها و موسسات‌دولتی وبطور کلی موسسات و شرکت‌هائی که تابع‌قانون استخدام‌کشوری میباشند ابلاغ گردید .

در این بخشنامه پیرامون ضوابط اجرائی‌تامین وپرداخت آن به کارمندان توضیح داده شده است تاسازمان‌های‌دولتی براساس آن از ادارات امور اقتصادی و دارائی در تهران وسایر شهرستان‌هااعتبار لازم را دریافت‌وبه حساب‌کارمندان منظور کنند .

همانطور که در آئیننامه اجرائی گفتشده‌است پرداخت مزایای ترفیع‌و فوق‌العاده‌شغل از آغاز فروردین و تغییر ضریب حقوق‌ازمهر ماه‌خواهد بود که اضافه حقوق مربوط باولین ماه پرداختی این‌مزایا در شهریور ماه به صندوق بازنشستگی وبقیه‌قابل پرداخت به کارمندان است متن اجازه‌و نحوه پرداخت و تامین‌اعتبار فوق‌العاده شغل ،تغییر ضریب حقوق،افزایش حداقل دریافتی حقوق بازنشستگی و وظیفه بگیران وترفیع کارمندان‌بشرح زیر است ؛

یکم فوق‌العاده شغل

همانطوری که در ماده (۴) تصویبنامه‌مورخ ۲۱ر۶ر۲۵۳۶ هیئت وزیران تصریح گردیده است‌وزارتخانه‌هاو موسسات دولتی مکلفند اعتبار موردنیاز برای پرداخت فوق‌العاده شغل کارکنان خودرا از محل‌اعتبار مصوب بودجه مورد عمل‌خود تامین وپرداخت نمایند . آن قسمت از فوق‌العاده شغل مشمولین تصویب نامه های شماره ۴۸۱۰ و ۴۸۱۲ مورخ ۲ر۳ر۲۵۳۶ در وزارتخانه ها و موسسات دولتی مشمول قانون استخدام‌نیروهای مسلح شاهنشاهی در وزارت جنگ‌ شهربانی کشور شاهنشاهی‌و ژاندارمری کشور شاهنشاهی بابت فروردین لغایت اسفندماه سال ۲۵۳۶ که از محل اعتبار بودجه مصوب سال جاری دستگاه ها قابل تامین نباشدبا گواهی ذیحساب‌سازمان ذیربط وبا رعایت مقررات و مفادآین دستورالعمل برحسب مورداز محل اعتبار ردیف های مربوط در بند (۱) تصویب نامه‌شماره ۵۴۷۰۲ مورخ ۲۱ر۶ر۲۵۳۶ تامین و پرداخت خواهد شد.

دوم - تغییر ضریب جدول حقوق

افزایش حقوق مستخدمین رسمی مشمول‌قانون استخدام کشوری ناشی از تغییرضریب جدول حقوق قانون مزبوراز (۷۰)به (۸۰) ریال موضوع بند (الف) تبصره (۸۴) قانون بودجه سال جاری کل کشور در مورد وزارتخانه ها و موسسات‌دولتی مشمول قانون استخدام کشوری و همچنین افزایش حقوق مشمولین‌قانون استخدام نیرو های مسلح شاهنشاهی ناشی از تغییر ضریب جدول حقوق قانون مذکور در وزارت جنگ - ژاندارمری و شهربانی کشور شاهنشاهی بابت از اول مهر ماه ۲۵۳۶ لغایت اسفند ماهسال مزبوربارعایت مقررات برحسب مورد ازمحل اعتبار ردیف‌های مربوط دربند (۲) تصویب‌نامه ۲۱ر۶ر۲۵۳۶ هیئت وزیران‌قابل تامین و پرداخت میباشد .

سوم - افزایش حداقل دریافتی

افزایش حداقل دریافتی‌مربوط به موارد زیر :

۱- افزایش حداقل مجموع حقوق یا اجرت و مزایای دریافتی‌ماهانه مستخدمین‌رسمی و پیمانی‌مشمول قانون‌استخدام کشوری در وزارتخانه ها و موسسات‌دولتی مشمول‌قانون مزبور تا دوازده هزار ریال موضوع بند(ب) تبصره(۸۴) قانون بودجه سال جاری کل کشور از اول مهر ماه ۲۵۳۶ با رعایت آئین نامه مربوط که بتصویب هیئت‌وزیران خواهد رسید .

۲- افزایش حداقل دریافتی شاغلین شهربانی کشور شاهنشاهی و ژاندارمری‌کشور شاهنشاهی ازاول مهر ماه‌سال ۲۵۳۶وافزایش حداقل‌دریافتی بازنشستگان و وظیفه بگیران دستگاه های مزبور از اول سال ۲۵۳۶ موضوع بند(هـ) تبصره (۸۴)قانون بودجه‌سال جاری کل کشور با رعایت مقررات و مفاد این دستور- العمل برحسب مورد از محل اعتبار ردیف های مربوط در بند (۳) تصویب نامه هیئت وزیران تامین و پرداخت خواهد شد .

ضمنا اعتبارمربوط به‌افزایش حداقل حقوق بازنشستگی و وظیفه ازکار افتادگی و‌وظیفه وراث (مجموع دریافتی‌وراث) مستخدمین رسمی تا ده هزار ریال که حقوق بازنشستگی یا وظیفه آنا ن‌از صندوق باز- نشستگی کشوری پرداخت می شود موضوع بند (ج) تبصره ۸۴ قانون بودجه سال جاری کل کشوراز اول فروردین‌ماه سال ۲۵۳۶ به میزان موردنیاز از محل اعتبار ردیف ۴ـ۳ تصویب‌نامه فوق‌الذکربصندوق بازنشستگی کشوری پرداخت خواهدشدبنابراین درخواست های وجه‌لازم‌برای تادیه‌افزایش حداقل حقوق بازنشستگی و وظیفه مورد بحث بایداز محل اعتبار صندوق بازنشستگی صادر گردد .

چهارم - افزایش حقوق بازنشستگی و وظیفه

اعتبار مربوط به افزایش حقوق بازنشستگی ووظیفه از کار افتادگی و وظیفه وراث (مجموع پرداختی به وراث) مستخدمین رسمی‌که حقوق بازنشستگی یا وظیفه آنها از صندوق بازنشستگی کشوری پرداخت می شودو تا پایان شهریور ماه سال ۲۵۳۶ بازنشسته یا از کار افتاده یافوت شده یابشوند موضوع بند (و) تبصره (۸۴)قانون‌بودجه‌سال‌جاری کل‌کشور ازاول مهرماه‌سال ۲۵۳۶ به‌میزان مورد نیازاز محل اعتبار ردیف (۴) تصویبنامه۲۱ر۶ر۲۵۳۶هیئت وزیران‌بصندوق بازنشستگی کشوری‌پرداخت خواهدشد. بنابراین درخواستهای وجه لازم‌برای‌تادیه افزایش‌حقوق بازنشستگی‌و وظیفه‌موضوع این بند باید رعایت مقررات از محل اعتبار صندوق بازنشستگی صادر گردد .

پنجم - اضافه حقوق یک‌پایه ترفیع

در اجرای بند (الف)تبصره (۸۷) قانون بودجه سال ۲۵۳۶ کل کشور و ماده‌پنج تصویبنامه ۲۱ر۶ر۲۵۳۶ وزارتخانه ها و موسسات دولتی مکلفند اضافه حقوق مربوط به یکپایه ترفیع مستخدمین رسمی مشمول قانون‌استخدام کشوری‌خود را بدوا از اعتبار ماده یک بودجه مورد عمل تامین‌و پرداخت نمایند ودرصورتی که اعتبار ماده یک بودجه دستگاههای مشمول قانون استخدام کشوری برای پرداخت‌اضافه حقوق‌مذکور کافی نباشد کسری اعتباردر درجه اول باید با صدور اصلاح بودجه ازمحل‌اعتبار سایرمواد بودجه های‌مورد عمل تامین واگر صدور اصلاح بودجه مقدور نباشد از محل اعتبار ردیف (۵) تصویبنامه شماره ۵۴۷۰۲- ۲۱ر۶ر۲۵۳۶ هیئت وزیران تامین وپرداخت خواهدشد.

ترتیب و مواردا‌ستفاده از اعتبار ردیف۵۰۲۰۱۱

طبق ماده شش این تصویبنامه هیئت وزیران‌آن قسمت ازتعهدات تاآخرسال ۲۵۳۵ مربوط به ردیفهای ۵۰۲۰۰۴ و ۵۰۲۰۰۵ و ۵۰۲۰۰۶ و ۵۰۲۰۰۸قانون بودجه سال مزبور دستگاه های مشمول قانون‌استخدام کشوری که‌باتوجه به‌تبصره (۱۷) قانون بودجه سال ۲۵۳۶ کل‌کشور به‌تشخیص سازمان برنامه و بودجه و وزارت‌امور اقتصادی و دارائی از محل اعتبار ماده یک بودجه دستگاه های مربوط قابل تامین نباشد با رعایت مقررات و در نظر گرفتن مراتب زیر از محل اعتبار ردیف۵۰۲۰۱۱ قانون بودجه‌سال جاری‌کل کشور تامین‌وپرداخت خواهدشد.

● ادارات‌تابع‌وزارتخانه‌ها وموسسات دولتی دراستان ها که اعتبار آنها در قانون بودجه سال۲۵۳۶ کل‌کشور بصورت استانی منظورشده است باید باوصول این دستورالعمل به‌ادارات تابع خود در شهرستانها ابلاغ نمایند که‌صورت‌ریز تعهدات تا آخر سال ۲۵۳۵ مربوط به ردیفهای فوق‌الذکررا در چهار نسخه تهیه و سه نسخه آنرا پس از گواهی اداره اموراقتصادی‌و‌دارائی محل مبنی براینکه تعهدات مورد بحث با رعایت‌مقررات و مفاد بخشنامه شماره ۲۴ر۴۲۱۴ مورخ ۲۴ر۳ر۲۵۳۴ این‌وزارت تا آخر سال ۲۵۳۵ بعمل آمده و پرداخت نشده است به اداره کل متبوع در مرکز استان‌ارسال دارند. ادارات کل‌در مرکز استان دونسخه ازصورت‌تعهدات موردبحث را پس از تائید دفتر برنامه وبودجه استان مبنی‌براینکه با اجرای تبصره (۶) قانون بودجه سال‌جاری کل‌کشور نیز از محل اعتبار ماده یک بودجه سال ۲۵۳۶ اداره‌کل مربوط قابل‌تامین نمی‌باشد به ذیحسابی سازمان ذیربط د رمرکز ارسال دارند تا ذیحسابی مزبور درخواست ابلاغ اعتبارازردیف۵۰۲۰۱۱ صادر و بخزانه بفرستد .

★ وزارتخانه‌هاوموسسات دولتی که‌اعتبار ادارات‌تابع آنها در استانها در قانون بودجه‌سال ۲۵۳۶ کل‌کشور بصورت‌استانی منظورنشده است باوصول این‌دستور- العمل به ادارات تابع خود درشهرستانها اطلاع‌خواهند داد که دو نسخه ازصورت ریز تعهدات تا آخر سال ۲۵۳۵ مربوط به ردیف‌های فوق‌الذکر خود را پس از گواهی اداره‌امور اقتصادی ودارائی محل مبنی براینکه تعهدات مورد بحث بارعایت مقررات و مفاد بخشنامه شماره ۲۴ر۴۲۱۴ - ۲۴ر۳ر۲۵۳۴این‌وزارت‌بعمل آمده و پرداخت نشده‌است به وزارتخانه‌یاموسسه‌دولتی ذیربط در مرکز ارسال دارند . وزارتخانه ها و موسسات دولتی پس از وصول صورت های ریز- مزبور جمع کل‌اعتبار مورد نیاز برای پرداخت تعهدات مربوط به ردیفهای مورد بحث در شهرستانها را با اخذ تائید از سازمان برنامه و بودجه مبنی برعدم امکان تامین و پرداخت تعهدات مذکور از محل اعتبار ماده یک بودجه مورد عمل سال جاری‌برای‌صدوردرخواست ابلاغ اعتبار به ذیحسابی مربوط‌اعلام‌خواهندداشت. ذیحسابیهای وزارتخانه هاو موسسات دولتی یک نسخه از تائیدیه سازمان برنامه و بودجه در این خصوص را بضمیمه درخواستهای ابلاغ اعتبارمربوط بخزانه‌ارسال خواهند داشت .

● تعهدات تا آخر سال ۲۵۳۵ مربوط به ردیف‌های مورد بحث ادارات مرکزی تمام وزارتخانه‌هاوموسسات دولتی‌مشمول‌قانون‌استخدام کشوری‌اعم ازاینکه‌اعتبارات ادارات تابع آنها در استان ها در قانون بودجه سال ۲۵۳۶ کل کشور به‌صورت استانی منظور شده یانشده است پس از اخذ تائید از سازمان برنامه و بودجه مبنی برعدم امکان تامین و پرداخت تعهدات مذکور از محل اعتبار ماده‌یک بودجه مورد عمل سال جاری با صدور درخواست وجه توسط ذیحسابان مربوط از محل اعتبار ردیف ۵۰۲۰۱۱ تامین وپرداخت خواهدشد. ذیحسابان وزارتخانه ها و موسسات دولتی باید درمتن درخواستهای وجهی که در اجرای این‌بند از محل‌اعتبار ردیف ۵۰۲۰۱۱ تنظیم و به خزانه ارسال‌میدارند صریحا گواهی نمایند که تعهدات موضوع این درخواست با رعایت‌مقررات و مفادبخشنامه شماره ۲۴ر۴۲۱۴ مورخ ۲۴ر۳ر۲۵۳۴ وزارت امور اقتصادی و دارائی تا آخر سال ۲۵۳۵ بعمل آمده و پرداخت نشده است .

● با توجه به مفاد ماده شش تصویبنامه شماره ۵۴۷۰۲ - ۲۱ر۶ر۲۵۳۶ منحصرا تعهدات تاآخرسال ۲۵۳۵ ردیفهای ۵۰۲۰۰۴ و ۵۰۲۰۰۵ و ۵۰۲۰۰۶ و ۵۰۲۰۰۸ - قانون بودجه سال مزبور با رعایت مفاد این دستورالعمل از محل اعتبار ردیف ۵۰۲۰۱۱قانون بودجه سال جاری‌کل‌کشور قابل پرداخت‌می‌باشدوهزینه های مربوط به سال جاری ردیفهای مزبور باید از محل اعتبار ماده یک بودجه‌مورد عمل‌دستگاهها‌تامین‌وپرداخت شود .

سایر موارد

★ همانطوریکه درماده سه تصویبنامه شماره ۵۴۷۰۲ - ۲۱ر۶ر۲۵۳۶ هیئت وزیران تاکید شده است استفاده از اعتباررديف۵۰۲۰۱۱منحصرا در مورد دستگاههای‌مشمول قانون استخدام کشوری و استفاده از اعتبار ردیف ۵۰۲۰۱۲ در مورد دستگاه های مشمول قانون مزبورو مشمولین قانون استخدام نیرو های مسلح شاهنشاهی دروزارت جنگ وژاندارمری کشور شاهنشاهی‌وشهربانی کشور شاهنشاهی برای مصارف مندرج درتصویبنامه فوق‌الذکر مجاز میباشد .

● در مورد مستخدمین رسمی‌مشمول قانون‌استخدام کشوری که‌در موسسات‌غیر مشمول قانون مزبورخدمت می کنند وحقوق آنهاازمحل اعتبار موسسه محل خدمت تادیه می شود فوق‌العاده شغل و اضافه حقوق ناشی از اعطای یکپایه ترفیع و تغییر ضریب جدول حقوق موضوع این دستورالعمل باید از محل اعتبار موسسه مربوط پرداخت شود .

★ استفاده از اعتبار ردیف های ۵۰۲۰۱۱ و ۵۰۲۰۱۲ در مورد موسسات انتفاعی وابسته بدولت که مشمول قانون استخدام کشوری می باشند موکول برآن استکه اعتبار لازم برای پرداخت هزینه های مربوط به ردیف های مزبور در بودجه موسسات نامبرده تامین‌نبوده و موضوع از طرف سازمان برنامه وبودجه تائید گردیده باشد .

★ چون اعتبار ردیف های ۵۰۲۰۱۱ و ۵۰۲۰۱۲ در قانون بودجه سال ۲۵۳۶ کل کشور بصورت استانی منظور نشده است لـذا در مورد ادارات دولتی تابع وزارتخانه ها و موسسات دولتی در استانها که اعتبار آنها در قانون بودجه سال ۲۵۳۶ کل کشور به صورت استانی منظور گردیده است درخواست ابلاغ اعتبار از محل اعتبار ردیف های مورد بحث باید طبق رویه موردعمل در خصوص سایر اعتبارات ردیفهای یک قلم (مانند اعتبار کمکهای غیر نقدی) با رعایت مفاد این دستورالعمل توسط ذیحساب وزارتخانه یاموسسه دولتی مربوط در مرکزصادر و برای ابلاغ اعتبار به خزانه ارسال گردد .

★ تامین نبودن اعتبار لازم برای پرداخت اضافه حقوق ناشی از اعطای یکپایه ترفیع‌و فوق‌العاده شغل در بودجه سال جاری وزارتخانه ها و موسسات دولتی باید از طرف ذیحسابان مربوط درستون شرح درخواستهای وجهی‌که از محل اعتبار ردیف ۵۰۲۰۱۲ صادر وبخزانه ارسال میگردد صریحا گواهی شده باشد.

پیش نویس لایحه عدم تمرکز بررسی شد

پیش نویس لایحه عدم‌تمرکز بعد از مطالعات‌لازم و همه‌جانبه تهیه و در جلسه‌ای که امروز بهمین منظور در وزارت کشور تشکیل یافت‌موردبررسی قرار گرفت .

در جلسه مزبور چند نفر از استانداران نیز برای بررسی‌و تبادل‌نظر شرکت داشتند ، به همین جهت گفته شد پس از بررسی نهایی لایحه مزبور برای تصویب به نخست وزیری تسلیم میشودو سپس تقدیم به مجلسین‌خواهد شد.

نیز احتمالا بهمین منظور کنفرانسی باشرکت استانداران سراسر کشور بزودی تشکیل خواهد شد، تا مفاد گوناگون لایحه قانونی« اختیارات‌ومدیریت استان ها»برای‌کلیه استانداران تشریح شود.

لایحه اختیارات و مدیریت استان هابراصل‌تفویض‌اختیارات کافی به رده های پائین‌درسطح استان ها و اجرای عدم‌تمرکز استوار است . هدف اساسی ازاین لایحه جلب مشارکت توده مردم در سطوح مختلف محلی‌و نیز به همکاری گرفتن انجمن های ملی و محلی بمنظوراجرای تصمیم های مربوط به خوداستان ها را دنبال میکند.

خبرهای کوتاه

شرفیابی

شاهنشاه آریامهر دیروز آقای رام - هاری - شارما رئیس مجلس ملی نپال رادر کاخ سعدآباد بـه حضور پذیرفتند .

***

همچنین « رام هاری شارما » بامداد امروز در کاخ سنا حضور یافت و با آقای مهندس جعفر شریف امامی رئیس مجلس‌سنا ملاقات‌کرد.

دراین دیدار روابط دوستانه پارلمانی دو کشور مورد مذاکره روسای‌پارلمان دو کشور ایران و نپال قرار گرفت .

ملاقات قهرمانان‌ناشنوا با نخست‌وزیر

صبح امروز جمشیـد آموزگار نخست‌وزیر ۶۰تن از قهرمانان ناشنوا راهمراه با مربیان آنها و جوادکلهر رئیس فدراسیون ورزش های ناشنوایـان کشور را بحضور پذیرفت .

دراین‌ملاقات نخست‌وزیر موفقیت‌های قهرمانان ناشنوا را در زمینه‌های ورزشی به آنها تبریک گفت و اظهار داشت شما با نیروی اراده خود بهموطنان خود درسی دادید که‌کوشش‌های‌بیشتری داشته باشند .

بازگشت ناگهانی دوک‌کنت به انگلستان

والاحضرت دوک‌کنت که‌برای‌شرکت‌درجشنواره‌فرهنگی بریتانیا وارد‌تهران‌شده‌بود، بطور ناگهـانی تهران را ترک کرد. خبرنگار خبرگزاری پارس علت بازگشت‌ناگهانی‌والاحضرت دوک‌کنت رابانگلیس‌اشکال‌در وضع حمل‌همسر ایشان‌گزارش داده‌است .

مراسم «روز پلیس»

بمناسبت برخورد روزپانزدهم مهر (روز پلیس) با جمعه مراسم ویژه روز پلیس هفته آینده در مدارس سراسرکشور برگزار خواهد شد .

در این‌روز معلمان ومسئولان مدارس‌کشورطی سخنرانیهائی دانش آموزان را به اهمیت مقام پلیس در اجتماع آشنـا خواهند کرد. همچنین وزارت آموزش و پرورش در روز معرفی مشاغل از عده‌ای از افراد پلیس جهت سخنرانی‌در مدارس دعوت به عمل‌خواهد آورد تا نوجوانان علاقمندبه خدمت در پلیس با وظایف و مسئولیت ها و خدمات آشنا شوند .

ورودوخروج

سناتور دکترجهانشاه صالح که‌درراس هیئت پارلمانی‌ایران برای شرکت در کنفرانس‌بین‌- المجالس به بلغارستان رفته بود،دیروز به تهران‌بازگشت.

***

آقای دکتر علی پریور که برای شرکت‌در کنگره‌بیماریهای روان تنائی (پسیکوسوماتیک) به ژاپن رفته بود به تهران بازگشت .

پیام شادباش

از جانب شاهنشاه‌آریامهر به مناسبت سالگرد جشن استقلال لسوتو پیام تبریکی به اعلیحضرت پادشاه آن کشور مخابره شد .

معاون رئیس جمهوری مصر در تهران

آقای حسنی مبارک‌معاون رئیس جمهوری مصر پیش از ظهر امروز برای یک اقامت کوتاه وارد تهران شد و در فرودگاه مهرآباد از جانب رئیس کل‌تشریفات شاهنشاهی وسفیر واعضای سفارت مصر در دربـار شاهنشاهی مورد استقبال قرار گرفت .

آقای حسنی مبارک از فرودگاه مهرآباد مستقیما رهسپار کاخ سعدآباد شدتا به پیشگاه شاهنشاه آریامهر شرفیاب شود.

معاون رئیس جمهـوری عربی مصر از ابوظبی به تهران آمده است و پس از شرفیابی به پیشگاه شاهنشاه آریامهر و توقف کوتاهـی در بغداد و عمان به قاهره خواهد رفت . در این سفر معاون وزارت امورخارجه مصر نیز همراه آقای حسنی مبارک است .

حدنصاب صادرات مستقل نفت

در یک هفته بین ٤ الی ۱۰ مهر ماه سال جاری شرکت‌ملی نفت ایران در صادرات مستقیم نفت خام و فرآورده های‌نفتی حد نصاب‌جدیدی‌بدست آورده است بطوری‌که‌طی مدت‌مزبور جمع کل فروش مستقیم نفت خام فرآورده های نفتی توسط شرکت ملی نفت ایران بالغ بر ۲ میلیون و ۴۷۷ هزار بشکه در روز گردیده است .

این رقم نسبت به هفته اخر شهریور (۲۱ تا ۲۷شهریور) سال جاری‌که هفته رکورددار بود ۳۳۶ هزار بشکه فزونی داشته است .

سخنرانی

در جلسه هفتگی بنیادتسلیح اخلاقی ایران که ساعت ۶بعداز ظهر فردا در مرکز بنیاد واقع در خیابان کوروش کبیر شمره ۱۳۰۳ دو راهی قلهك تشکیل میشود پیرامون : مسئولیت های اخلاقی در پاسداری انقلاب شاه و ملت سخنرانی میشود.

ساختمان پل‌پنجم اهواز

اهواز - ساختمان پـل پنجم اهواز ، در ماههـای آینده شروع‌میشود. مقدمات ایجاد این‌پل فراهم شده و چند روز دیگر ، گروهی از مهندسان بلژیکی برای تعیین محل قطعی احداث این پل، به اهواز خواهند آمد.

هزینه ساختمان پل پنجم اهواز ۷۰ میلیون تومـان برآورد شده است،

پل پنجم‌اهواز که برروی کارون ساخته میشود شرق و غرب شهر اهواز را بهم متصل میسازد .

رئیس کل راه‌آهن ومعاونان جدیدوزارت راه‌معرفی شدند

مسعود دیبا — اکبر مقامی — امیرپاشا عاطفی — فریبرز پاکزاد

امروز مرتضی صالحـی وزیر راه وترابری به‌پیشگاه شاهنشاه آریامهر شرفیـاب شد و معاونان جدید این وزارتخانه و همچنین رئیس کل راه‌آهن را به پیشگاه ملوکانه معرفی کرد.

در این شرفیابی مسعود دیبا بسمت رئیس کل‌راه‌آهن دولتی ، امیر پاشا عاطفی بسمت معاون هماهنگی و نظارت ، فریبرز پاکزادبسمت معاون مالی و اداری واکبر مقامی بسمت معاون امور استانها معرفی شدند.

سخنان شاهنشاه

وزیر راه و ترابری در پایان‌این‌شرفیابی درمصاحبه با خبرگزاری پارس گفت : شاهنشاه مقرر فرمودند که خطوط راه‌آهن ایران بایدبا برنامه ریزی دقیق و متناسب با سیاست انرژی و اقتصادی مملکت برقی شود.

درموردراههای روستائی باامر معظمله به وزارت راه وترابری واگذارشد واحدی بنام واحد استان‌ها در این وزارت‌بوجودآمده‌وشاهنشاه تاکید فرمودند واحدهـای مذکور در اجرای سیاست عدم تمرکز تحت سرپرستی استانداران ، راههـای روستائی ایجاد کنند و در این راه از خودیاری و مشارکت مردم ودانشجویان اردوهای عمران ملی نیز استفاده شود.

شاهنشاه همچنین مقرر فرمودند که وزارت راه و ترابری در فعالیت‌های راه - بنادر و خطوط آهن باید از کامپیوتر بهره بگیرد و نیز برای نظارت و پی‌گیری و تسریع در انجام کارهای بنادر - شاهراهها و خطوط آهن با برنامه‌ریزی کامل‌و دقیق ارتباط و هماهنگی‌لازم را برقرار نماید.

● اکبر مقامی قبلارئیس اداره راه استان اصفهان‌- شهردار انتخابی اصفهان، مدیر عامل آزمایشگاه فنی‌و مکانیک خاک وزارت راه مشاور وزیر راه و قائم‌مقام طرح اتوبان‌قم- بندرشاهپور بوده است .

● مسعود دیبا قبـلا رئیس‌اداره‌رسیدگی ونظارت دفترفنی‌بنگاه مهندسی‌سازمان برنامه، معاون فنی اداره‌کل فنی وزارت‌آبادانی ومسکن- مشاور فنی وزیر آبادانی‌و مسکن‌-معاون اجرائی وراه داری وزارت راه و ترابری معاون فنی واجرائی وزارت راه بوده است .

● آخرین سمت امیرپاشا عاطفی مشاور سازمان‌برنامه و سرپرست مدیریت‌هـای ارتباطات و مخابرات بوده است .

● آخرین سمت فریبرز پاکزاد در سازمان برنامه و بودجه مدیر کمیته بودجه امور عمومی و دفاعی در معاونت‌بودجه سازمان‌برنامه بوده است .

درآمدمعلمان باطرح کارانه افزایش می‌یابد

امروز اطلاع حاصل شد که طرح کارانه معلمان که‌به امر شاهنشاه آماده‌شده‌است فردا یا پس‌فردا اعلام‌خواهد شد و این طرح چه از نظر جبران کمبود معلم و چه‌از لحاظ بالابردن حقـوق و درآمد معلمان و چه ازلحاظ بوجود آوردن انضباط و شرایط مطمئن برای کارمعلم دگرگونی عمیقی در آموزش و پرورش بوجود می‌آورد گزارش خبرنگار ما حاکی است طرح کارانه معلمان با طرح کارانه پزشکان بمقدار زیادی تفاوت دارد .

در طرح کارانه معلمان ۲ نوع مزایا بنام «کارموظف» و «کار اضافی» داده می شود که «کار موظف» شامل همه معلمان فعلی کشور می شود بشرط آنکه در تمام ساعات قانونی مطابق‌آئیننامه مربوطه تدریس نمایند .

«کار اضافی» کاری استکه اضافه بر ساعات قانونی تدریس شود و حق تدریس آن بیش از حق کار موظف است .

در طرح کارانه معلمان ، دریافتی معلمانی‌که کارقانونی خودرا با کارآئی کافی‌انجام دهند برای همان مقدار ساعات کار قانونی حداقل بین ۷۰ تا ۹۰ درصدافزایش می‌یابد و اگر ساعات دیگر را برآن اضافه کنند به‌بیش از دو برابر میرسد .

در طرح کارانه معلمان سابقه معلم رشته تخصصی، موقعیت جغرافیائی (حتی موقعیت مدرسه دریک شهر) تداوم تدریس‌معلم، ضوابطی است که در تعیین اشل و مبلغ حق‌التدریس هردونوع مورد توجه است . طراحان طرح اعتقاد دارند که این طرح قسمتی از کمبودمعلم را جبران میکند و میزان‌آن را در حد کار ۳۰ هزارمعلم برآورد کرده است که در حقیقت وزارت آموزش و پرورش ازاستخدام ۳۰هزار معلم جدید در سطوح‌مختلف معاف خواهدشد و این‌نصف تقاضائی است که آموزش‌و پرورش برای استخـدام معلمان جدید دارد و این امر در سال بعد از اجرای طرح بیشتر خواهد شد.

و برآورد دیگـر وزارت آموزش و پرورش اینست که تدریس اضافی همـین معلمان بازهم‌قسمتی ازکمبود ۳۰ هزار معلم دیگر را هم جبران خواهد کرد. طرح کارانه معلمان از سال‌آینده اجرا میشود و هزینه آن‌که قریب ۳میلیارد تومان‌است‌که بربودجه ۱۲ میلیارد تومانی وزارت آموزش و پرورش اضافه خواهد شد وبودجه نیز بطور سرانه تقسیم می شود و دراختیار ادارات آموزش و پرورش مناطق مختلف کشور گذارده‌خواهد شد .

وزارت آموزش‌وپرورش در قالب یک واحد ستادی براجرای آن نظارت خواهد داشت .

خبرهای فرهنگی ودانشگاهی

تغییر نحوه گزینش دانشجو بررسی شد

پیشنهاد های جدیدی دیروز در اجلاس فوق‌العاده روسا و نمایندگان دانشگاه هاپیرامون تغییر شیوه گزینش دانشجو ارائه شد.

دراین جلسه روسا ونمایندگان مختلف دانشگاه های سراسر کشور معیار های سنجش‌آگاهی و معلومات داوطلبان دانشکده‌ها را بادر نظر گرفتن ضریب ۵ برای معدل کتبی و ضریب ۲ برای نمرات آزمایش همگانی رادقیق و کافی تشخیص‌ندادند و اکثریت معتقد بودند در این مورد باید به تعیین شاخص‌هائی تازه مبادرت ورزید.

بدنبال مذاکرات طولانی کمیته‌ای مرکب از دکتر عبدالرحیم احمدی‌رئیس دانشگاه آزاد ، دکترمسلم بهادری‌رئیس سازمان سنجش وآموزش‌کشور دکتر علیمحمد کاردان معاون آموزشی دانشگاه‌تهران ،دکتر اصغر رضویه نماینده دانشگاه پهلوی تعیین گردید تا پیشنهاد های لازم رابا‌توجه به نظریات ارائه شده برای اجلاس آینده که احتمالا ۱۵روز دیگربرگزار خواهدشد تهیه کنند.

ریاست اجلاس روسا و نمایندگان دانشگاه های‌ایران را دکتر « علینقی عالیخانی » برعهده داشت.

شرایط پرداخت کمک‌هزینه‌تحصیلی بدانشجویان دانشگاههاومدارس عالی

براساس موافقت وزارت آموزش و پرورش با ۱۳ دانشگاه و دانشسراو‌مدرسه عالی دانشجویان داوطلبدر صورت سپردن تعهد خدمت به دریافت کمک هزینه تحصیلی نائل خواهند شد .

شرایط پرداخت هزینه یاد شده طبق مواد این موافقت نامه مشمول دانشجویانی می شود که در هیچیک ازسازمان های دولتی‌و خصوصی‌متعهد خدمت نسپرده باشند .

دانشجویان دریافت کننده هزینه تحصیلی باید در برابر دریافت حقوق‌کار آموزی‌تعهد انجام خدمت به مدت دوبرابر مدت تحصیل را تضمین کنندو در پایان دوره آموزشی در وزارت آموزش و پرورش‌به فعالیت بپردازند .

دانشجویان متعهد همچنین تا پایان تحصیلات نمی توانند تغییررشته‌دهندو‌یا ازدانشگاهی به دانشگاه‌دیگری منتقل‌شوند.

مدت دریافت حقوق کار - آموزی ٤ سال در نظر گرفته شده است و از اول مهر ماه امسال به آنان مبلغ ۹۸۷۰ ریال پرداخت خواهدگردید.

این حقوق‌باتوجه بافزایش ضریب ریالی افزایش خواهد یافت .

دانشجویان برای آگاهی‌از رشته های مورد نیاز وزارت آموزش و پرورش به‌دانشگاه هاوموسسات عالی و دانشسرا هائی که شامل قرارداد هستند باید به‌امور دانشجوئی‌مراجعه کنند .

۱۳ دانشگاه موسسه عالی و دانشسرا که امسال دانشجویان آنها می‌توانند تعهد خدمت بسپارند و ازهزینه تحصیلی برخوردار شوند عبارتند از : دانشگاه تربیت معلم،دانشگاه فردوسی دانشگاه اصفهان ، آذرآبادگان ، جندی شاپور ، تهران ، کرمان ، پهلوی ، دانشسرای عالی زاهدان‌مدرسه عالی اراک ، دانشکده علوم کرمانشاهان ، دانشسراهای‌عالی سنندج ، دانشسرای عالی‌یزد.

هزاران جای خالی دردبیرستانهای دولتی وجوددارد

در اکثر مدارس دولتی نواحی نوزده‌گانه تهران ، هنوز جای خالی‌در کلیه مقاطع تحصیلی وجود دارد و بویژه در چهار کلاس رشته های مختلف دبیرستانی ظرفیت کلاسها هنوز تکمیل نشده است .

یک مقام مطلـع در آموزش و پرورش گفت در مدارس صاحب نام و غیره دولتی سابق از مدتها قبل کار ثبت نام بپایان رسیده‌و افرادیکه اصرار در ثبت نام در اینگونـه مدارس را داشته‌اند بتدریج‌در مدارس دیگر ثبت‌نام کرده‌اند.

اسامی‌تعدادی از مدارس مرکز شهر که هنوزظرفیت پذیرش دانش آموز دارند بدین شرح میباشد :

دبیرستان میرافضل در رشته های ریاضی ، فیزیک و اقتصاد ۴۸۰ تن ،مدرسه دارالفنون حدود ۱۵۰ نفر، دبیرستان بزرگ تهران‌برای کلاسهای مختلف نظـری ۲۰۰ نفر دبیرستـان اروند کنار در رشته های ریاضی و علوم۴۰۰ نفر ، دبیرستان رضاشاه کبیر نـظـری ، خدمات‌بازرگانی‌و منشیگری و راهنمائی تحصیلی جمعا ۸۰۰ نفر ادبی‌در رشته های ریاضی و علوم تجربی۸۰۰ نفر ، دبیرستان شهنـاز پهلوی خدمـات اداری و بازرگانی ۴۵۰ نفردبیرستان هنربخش برای رشته هـای اقتصاد و علوم تجربـی - ریاضی و ریاضی فیزیک۳۰ نفر ، دبیرستان خاوران در رشته های علوم تجربی و فرهنگ و ادب ۵۰ نفـر ، دبیرستان ۲۵ شهریورعلوم تجربی و ریاضی خدمـات اداری و بازرگانی سـال اول نظری برای هر رشته یک کلاس ، دبیرستـان داوش برای رشته خدمات ۵۰ نفر ، دبیرستان فـرح پهلوی برای رشته خدمات ۳۰۰ نفـر ، پـیـک دانش (مختلط) ۵۰ نفر ، مدرسه شرف راهنمائی ۵۰ نفر ، دبیرستان طبری در رشتـه خدمات اداری و بازرگانی سال اول . دوم . سوم و چهارم نظری علوم انسانی ، تجربی و اقتصاد و خدمات برای هر کلاس ۲۰ نفر و برای سایر رشته ها هـر کلاس ۱۰ نفر ، دبیرستان پازند خدمات بازرگانـی و اداری ۲۱۰ نفر

رئیس تازه دانشسرای عالی

بابل - دکتر علی اصغر عسکری رئیس بخش‌مهندسی مکانیک و مشاور ورئیس پلی‌تکنیک تهران از طرف دکتر گنجی وزیر آموزش‌و پرورش و سرپرست وزارت علوم بریاست دانشسرای عالی فنی بابل منصوب شد.

ریاست قبلی دانشسرا را دکتر زرمهر بعهده داشت.

فهرست اسامی مدارس دوره‌عمومی آموزش بزرگسالان اعلام‌شد

اسامی مدارس دوره عمومی آموزش بزرگسالان نواحی نوزده‌گانه تهـران برای اطلاع داوطلبان‌شرکت در این دسته‌از مدارس‌اعلام شد .

دوره عمومی آموزش بـزرگسالان معـادل دوره راهنمائی تحصیلی روزانه بوده و کسانیکه‌دوره‌عمومی آموزش بزرگسالان رابپایان رسانیده و یا دارای کارنامه قبولی سال سوم متوسطه نظام قدیم هستند می‌توانند برای ادامه تحصیل درکلاس های دوره متوسطه و فنی شبانه بمسئول آمـوزش بزرگسالان‌ناحیه نزدیک‌بمحل سکونت خود مراجعه کنند.

پس از وصول‌آمار داوطلبان و بررسی آن نسبت به تعیین کلاسهای شبانه در هر یک از نواحی تصمیم لازم اتخاذ خواهد شد و مراتب در نواحی اعلام و باطلاع داوطلبان خواهد رسید .

اسامی مدارس دوره‌عمومی آموزش بزرگسالان نواحی نوزده‌گانه تهران بشرح زیر میباشد .

ناحیه‌یک : مدرسه‌شهیاد. شیخ‌بهائی.صادق ،ماد،مازیار فرمانیه وخشایار .

ناحیه ۲ : مدرسه خسرو و فیروزکوهی .

ناحیه ۳ : مدرسه امین‌- الدوله شیخ بهائی ، عضد- الدوله دیلمی ، هنرو فضل

ناحیه ٤ : مدرسه شمس‌- العلما ، قریب کمبوجیه : مینوجلایر ، نابینایان خزائلی و هخامنش

ناحیه ٥ : مدرسه کبری پزشکپور ، عصرآریا ، باباطاهر و شهریار

ناحیه ٦ : مدرسه زاهدی (دختران) شهلب زاهدی (پسران) رازی،طلیعه دانش، شرافت ، امین‌میرهادی ،شاه ونجم‌آبادی

ناحیه ۷ :مدرسه‌ایزدمهر. پروین روزمادر . کمال . ناهید ، پرورش و پتول امینی

ناحیه ۸ : مدرسه‌ابومسلم محمد قزوینی ، پیروزی،نفت و عنصری

ناحیه ۹ : مدرسه‌آناهیتا، داریوش ، دیهیم ، شکوفه، شهریار ، صورتگر و وصال

ناحیه ۱۰ - مدرسه‌عفاف، فرزین ، فروغ‌فرخزاد ، هخامنش و ابو القاسم‌قربانی

ناحیه ۱۱ : مدرسه محمد رضاشاه - مهر دختران و ندامتگاه مرکزی

ناحیه۱۲ :مدرسه‌ایراندخت صدیق‌علم ، عبدالرهنما ، مساوات . مهام ،مهرگان برهان مجرد و معمار قصری شماره یک

ناحیه ۱۳ : مدرسه ادیب بجنوردی،اسفندیار سخزانه، یک و دو و سه داود فلاح ذوقی شماره دو ، غیاثی فیروز نصرت مافی ، نظام مافی شماره یک و دو ،منیره پزشکپور و غیاثی

ناحیه ۱٤ :مدرسه‌فردوسی زنگنه و جهاندخت

ناحیه ۱۵ : مدرسه مجد صهبا و شهرآرا

ناحیه ۱۶ :مدرسه هادیان‌- منوچهری مردآویج عسجدی توانا ،مریم‌ساوجی‌دادافرید و اموزش

ناحیه ۱۷ : مدرسه‌انوری، بهبهانی ،شاهپورعلیرضا، شیخ محمد رفیع و وهابی

ناحیه ۱۸ (شمیران) : مدرسه علی اصغر شمیم ، شهناز دکتر شهابی ،خیام ، بهرام‌فردوسی ، بهرام‌ریاضی و دکتر صورتگر

ناحیه ۱۹ (شهرری) : مدرسه محمدرضاشاه ،اقدس الدوله ، فردوسی ، ابن‌سینا

«داریوش» از شکایت خود گذشت کرد

داریوش ووکیل مدافعش‌در جلسه‌بازپرسی

صبح‌امروز داریوش(خواننده) برای‌ادای توضیحات‌بدادسرای تهران احضار شد .

در پی ماجرای اسید پاشی بروی داریوش ، زنی‌بنام مریم باتهام اسید پاشیدن بازداشت شد و داریوش که مجروح شده بود در بیمارستان بستری گردید .

صبح امروز « نوعی تبریزی» بازپرس شعبه ۷ بازپرسی داریوش را که‌بهبود یافته‌است برای ادای توضیحات احضار کرد .

داریوش گذشت کرد

در پایان بازجوئی دو ساعت‌و نیمه داریوش گذشت کرد واز شکایت خود نسبت‌به مریم‌زنی که بروی وی اسید پاشیده بود صرفنظر نمود.

خواننده کوچه و بازار کشته شد

شمیران- خبرنگار اطلاعات: اتومبیل رضا طیار که به خواننده « کوچه و بازار » معروف بود بدره‌ای در جاده شمشك سرنگون شد و باعث مرك این خواننده ۲۵ ساله‌شد.

دیشب اتومبیل فولکس واگن رضاطیار خواننده تئاتر پارس که خود رانندگی آنرا بر عهده داشت ، هنگام عبور از جاده شمشك بدره‌ای که ارتفاع آن ۵۰ متر است سرنگون شد و باعث کشته شدن رضا طیار گردید.

رئیس اداره صنایع و معادن کرمانشاهان کشته شد

آوج- خبرنگار اطلاعات : رئیس اداره صنایع و معادن استان کرمانشاهان‌در یك‌حادثه رانندگی در جاده کرمانشاه‌- تهران کشته شد .

اتومبیل هوشنك صفائی‌رئیس اداره صنایع ومعادن‌کرمانشاهان که از تهران‌به کرمانشاه می آمد، در ۱۰ کیلومتری آوج همدان از جاده منحرف شد و به دره‌ای بعمق ۳۰ مترسقوط کرد.

دراین حادثه هوشنك صفائی جان باخت.

کارمندان بانک‌ها چه می‌خواهند

کارمندان بانک ها برای ایجاد یک نظام هم‌آهنگ استخدامی تلاش می کنند

... دکتر باهری، دبیر کل حزب رستاخیز ملت ایران، در جلسه اندیشه مندان و نویسندگان گفت: متاسفانه مقررات استخدامی بانک‌ها به علت مخالفت چند مدیر بانک خصوصی، مدتی است که راکد مانده است. این نوع «کندکاری» با نفس دوران رستاخیز سازگار نیست و اگر مقررات موجود اشکال دارد، باید رفع شود. مخالفت چند تن، نباید مقرراتی را که به رفاه یک طبقه از کارمندان مربوط می‌شود، بلااجرا و راکد بگذارد...

ما هیچ چیز برخلاف قانون یا اضافه برمقررات قانون نمیخواهیم، فقط شرایط کار مساوی، دستمزد ثابت و برابر، مزایای یک شکل و یک سان میخواهیم، ما یک نظام هماهنگ بانکی و یک اقتصاد سالم بانکی را جستجو میکنیم تا دراین نظام هماهنگ، اقتصاد بانکی مملکت رونق بگیرد و سرمایه های کوچک و بزرگ بجریان افتد.

در حالیکه همه کارمندان دولت از یک قانون استخدام واحد و مشخص، بهره میگیرند و هزاران کارگر تولیدی هم درحمایت قانون کار قرار گرفته‌اند، چرا هیجده هزارکارمند بانک های خصوصی درشرایط متفاوت ومختلف استخدامی قرار دارند که طبعاً برای همه آنها نوعی ناراحتی خیال فراهم کرده است. این حرفهای کارمندان بانک است که حزب درنظر دارد مشکل مقررات استخدامی آنان را برطرف کند.

کارمندان بانک ها میگویند هشت سال است که برای تصویب یک آئین نامه واحد استخدامی برای کلیه کارمندان بانک های خصوصی کشور، تلاش میکنیم ولی تاکنون نتیجه چشمگیر و ثمر بخشی ندیده‌ایم، چرا که بعضی از صاحبان بانک ها با استقرار این نظام واحد استخدامی مخالفت میکنند.

با اینکه بعضی از این عوامل مخالف حتی در قوه مقننه کشور هم حضور دارند و در تدوین و تصویب قانون بنوعی مشارکت داشته‌اند اما هنوز نتوانسته‌اند که اجرای قانون را یک امر ضروری و حیاتی بدانند.

اجرای مقررات و قانون، دراخرین مرحله به سود بانک ها خواهد بود چون وقتی که تبعیض و ناراحتی از بین رفت، وقتی دربرابر کاریکسان، مزد یکسان پرداخت شد، طبیعی است که علاقه واشتیاق کارمند به افزایش بهره وری و درامد، بیشتر خواهد شد.

اعضای هیئت مدیره اتحادیه کارمندان بانک ها می گویند: هشت سال برای تنظیم یک آئین نامه استخدامی تلاش کردیم تا یکی دوماه قبل درجلسه‌ای که با حضور نمایندگان وزارت کار تشکیل شده بود، به توافق رسیدیم، اما این توافق را صاحبان بانک ها، معلق و متوقف ساخته‌اند.

این آئین نامه براساس ماده ۳۵ قانون کار و بصورت پیمان دسته جمعی به امضای نمایندگان تام الاختیار «کانون بانک ها» رسید و قرار بود که از اول خرداد ماه گذشته بمرحله اجرا درآید، اما فقط به سبب مخالفت دو سه بانکدار بزرگ، همه آن تلاش ها،همه آن نشست و برخاستها، همه آن مذاکرات فردی و گروهی مدیران و کارمندان بانک ها بی نتیجه مانده است.

کارمندان بانک ها میگویند: طبق مقررات بانکی مدیر عامل، قدرت اجرایی دارد و مالکان بانک که درهیئت مدیره یا مجمع عمومی شرکت میکنند، کارشان فقط جنبه کنترل و نظارت دارد درحالیکه همین ها هستند که جلو اجرای قانون آئین نامه های استخدامی کارکنان بانک ها را گرفته‌اند.

چند ماه قبل، کانون بانک‌ها ها درپاسخ نامه وزارت کار، کتبا سه نفر را بعنوان نماینده تام الاختیار کانون بانک ها معرفی کرد و بعداز مدت ها جروبحث درتنظیم یک آئین نامه استخدامی بصورت پیمان دسته جمعی به توافق رسیدیم و همین آئین نامه هم از طریق کانون بانک ها به اتحادیه سندیکاهای کارکنان بانک های خصوصی ابلاغ شد، درصورتیکه حالا از اجرای آن جلوگیری میکنند، اگر کانون بانک ها به نمایندگان تام‌الاختیار خود اعتماد نداشت چرا انها را معرفی کرد.

مدیران بانک ها:

آئین نامه استخدامی کارکنان بانک ها درآینده نزدیک، شاید دریکی دوماه آینده، بمرحله اجرا درآید، اما چون اجرای این قانون باید همزمان و در همه بانک ها صورت گیرد و از طرفی باید مقدمات اجرای آئین نامه از لحاظ تهیه فرم ها و تکمیل پرونده های استخدامی فراهم شود، بنابراین نحوه اجرای آئین نامه، تحت مطالعه قرار گرفته و مسلما تاهفته اخر مهرماه این مطالعه پایان خواهد گرفت و تا انموقع نیز آقای «عبده» به تهران بازخواهد گشت.

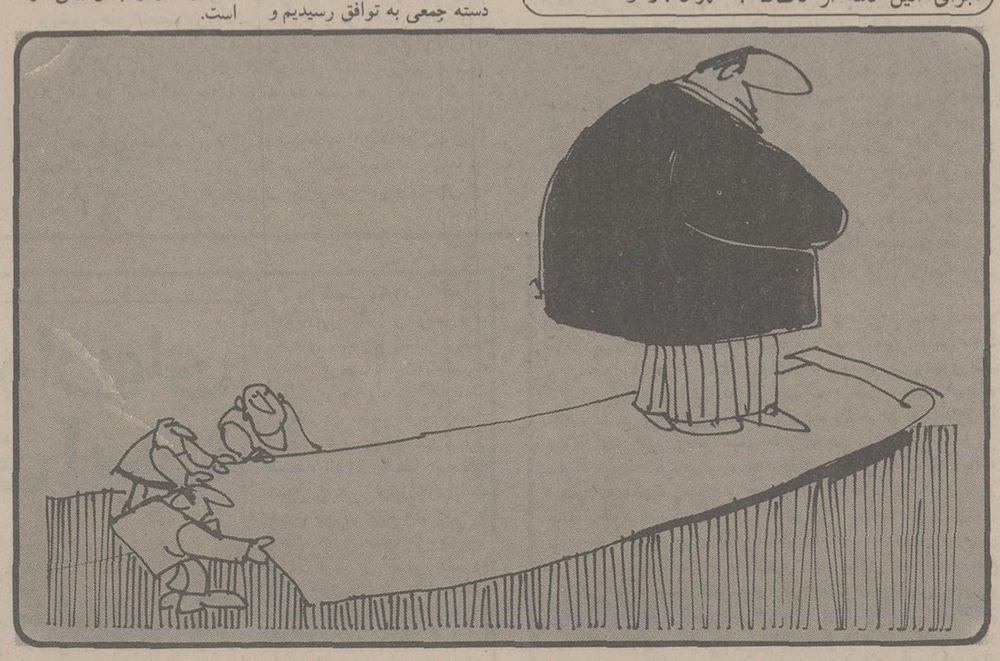

انحلال سندیکاهای کارکنان بانک ها

بعضی از بانک‌های خصوصی، حتی از این مرز هم گذشته‌اند و اشکار با سندیکاهای کارکنان بانک‌ها به مخالفت برخاسته‌اند، مثلا یکی از بانک‌های حامی صنایع، دو نفر از اعضای هیئت مدیره سندیکا را به یکی از شهرستانهای دور دست منتقل کرده است تا فعالیت سندیکا را خنثی کند با اینکه یکی دو بانک. اعضای سابق هیئت مدیره سندیکا را وادار به استعفا کرده‌اند و حالا بجای انها سندیکاهای فرمایشی تشکیل داده‌اند، اما همین سندیکاهای فرمایشی هم طالب اجرای آئین نامه استخدامی کارمندان بانک‌ها هستند.

کارمندان بانک‌ها میگویند: چرا باید دست نوشته بعضی از صاحبان بانک‌ها جانشین قانون و مقررات بشود، بموجب این دستخط‌ها، بعضی از بانک‌ها به مدیران شعب خود، گاهی تا بیش از ده هزار تومان حقوق میپردازند در حالیکه به روسای شعب دیگر سه هزار تومان حقوق میدهند، این تبعیض، راندمان کار را کاهش میدهد، علاقه و اشتیاق به کار را پایین میاورد و فعالیت و تحرک فردی و گروهی را متوقف میسازد، بهترین دلیل عملکرد همین شعب است، چون آن شعبه‌ای که رئیسش ده هزار تومان حقوق میگیرد بیش از ده میلیون تومان سود داشته، در حالیکه شعب دیگر، کمتر از پانصد هزار تومان کار کرده‌اند،

یک سی و پنجم چرا؟

اتحادیه سندیکاهای کارکنان بانک‌های خصوصی میگوید: سوای این مشکل نارسایی‌های دیگری هم وجود دارد، مثلا سازمان تامین اجتماعی، کارمندان بانک‌ها را به دو دسته تقسیم کرده است، دسته‌ای که بر مبنای ۲۷ درصد حقوق، حق بیمه میپردازند و دسته دیگری که باید معادل ۲۱ درصد حقوقشان، حق بیمه پرداخت کنند و بر همین اساس هم پرداخت حقوق بازنشستگی را بر مبنای یک سی و پنجم متوسط حقوق تعیین کرده‌اند، یعنی کارمند بعد از سی سال خدمت، باید حقوقش به ۳۵ قسمت تقسیم شود تا راه را برای پرداخت مستمری بازنشستگی او هموار سازند.

بقیه در صفحه ۲۰

دکانهای پشت چراغ قرمز

هیچ میدانید که مدتها است در تهران دکان های تازه‌ای باز شده، دکانهایی که سر قفلی ندارد، صاحبانشان مال الاجاره نمیپردازند، مالیات نمیدهند، از عوارض معاف هستند، مزاحم ندارند، ماموران با انها سر و کله نمیزنند و در عین حال در امد خوبی هم دارند.

در این دکان ها، به محض آنکه چراغ ها قرمز شد فروشندگان بدست و پا میافتند و سیگار، ادامس، کبریت، دهشاهی جدید و روتشکی اتومبیل، پوست های مخصوص داخل اتومبیل، لنگ و پارچه، سپر و قالپاق، خلاصه هر چیز که حمل آن اسان و سبک باشد، عرضه میکنند.

این فروشنده های کوچک و بزرگ لابلای اتومبیل ها میلولند، خطر ها را پشت سر میگذارند و مرتبا سیگار و کبریت و ادامس و جوراب و ساندویچ میفروشند.

کار اینها احتیاج به پول خرد ندارد، قیمت ها فیکس و مشخص است و خیلی تند و سریع هم جنس را یکدست میدهند و با دست دیگر از لای شیشه اتومبیل پول انرا دریافت میکنند.

تا چند سال قبل، کاسبی در بین اتومبیل ها به شیشه پاک کن ها و متکدیان اختصاص داشت.

در آن سال ها، بمحض آنکه چراغ سر تقاطع ها و چهار راهها قرمز میشد، یک نفر با یک لنگ کثیف و پاره جلو میدوید، دستی به شیشه اتومبیل میکشید و بابت آن یکی دو قران هم دریافت میکرد، اما گاهی این دست کشیدن ها، مزاحمت بیشتری فراهم میکرد، چرا که لنگ ها کثیف بود و شیشه ها کثیف تر میشد.

گاهی هم پیر زن و پیر مرد از کار افتاده‌ای دستها را از پشت شیشه دراز میکردند و کمک میخواستند، اما همراه افزایش سریع جمعیت در تهران، چهار راه ها، قیمت پیدا کردند و بمنزله یک دکان بدون تابلو و پیشخوان، بدون عوارض و مالیات بکار گرفته شدند. هم اکنون دهها نفر از روستائیان مهاجر، پشت این چراغ قرمز ها اماده اند تا جنس مورد نیاز شما را عرضه کنند، اما خیال نکنید که این کار، یعنی فروشندگی در پشت چراغ قرمز به سادگی انجام میگیرد یا انکه هر تازه واردی میتواند در پشت یکی از چراغ قرمز ها، دست به کاسبی بزند، چون اگر چه ظاهرا در این نقاط تابلویی دیده نمیشود و مالک خاصی هم وجود ندارد، ولی هر یک از این چهار راه ها و گاهی چند تا از انها، بوسیله یک یا چند نفر اداره میشوند که برای خودشان نوعی حق اب و گل بوجود اورده اند و به دیگران اجازه نمیدهند که به حریم انها تجاوز کنند!

این ها، کسانی هستند که خودشان را بخطر نمیاندازند، جنب و جوش و تحرک زیادی ندارند، بلکه چند نفر دیگر را «اجیر» کرده اند تا با دست انها، از این کار اسان و بدون درد سر، به اصطلاح نان بخورند.

رایج ترین کاسبی انها، ظاهرا فروش سیگار و کبریت و اجناس وابسته به آن است که در ویترین های کنار خیابان ها هم عرضه میشوند، اما اخیرا بعضی ها، نوشابه و ساندویچ را هم به این اجناس اضافه کرده اند، میدان مجسمه یا چهار راه پهلوی و سر پل تجریش از نقاطی است که نوشابه فروش ها و ساندویچ فروش ها به میدان امده اند تا گرسنگی و تشنگی احتمالی را رفع کنند.

بقیه در صفحه ۲۰

عید امسال به خانه جدید خود اسباب کشی کنید

برای همگامی با برنامه‌های وسیع خانه‌سازی دولت و بخاطر اینکه همشهریان عزیز ما بتوانند هرچه زودتر مسکن مناسب با شرایط سهل در اختیار داشته باشند شرکت آبادانی کیان مهر سری‌های پیش فروش شده را زودتر از موعد مقرر تحویل میدهد و خریداران میتوانند مراسم عید امسال را در خانه جدید خود در کیان مهر برگزار کنند.

ضمناً تعدادمحدودی ویلای فامیلی از ۲۱۰ تا ۲۸۰ مترمربع با ۳ تا ۴ اتاق خواب مجهز به دستگاه حرارت مرکزی و کلیه وسایل وتجهیزات زندگی امروزبطور نقد و اقساط پیش‌فروش میشود.

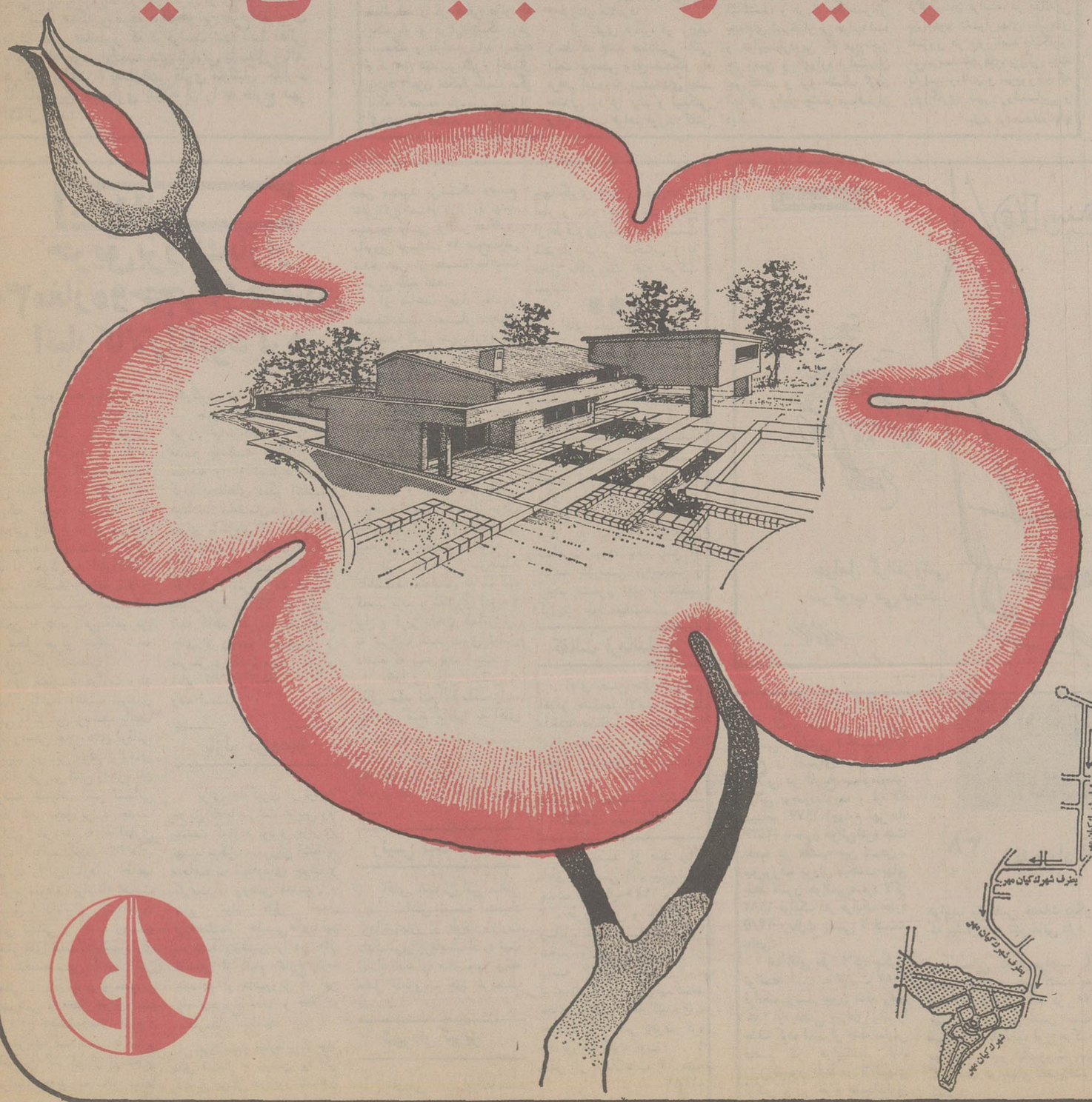

شهرک
کیان مهر

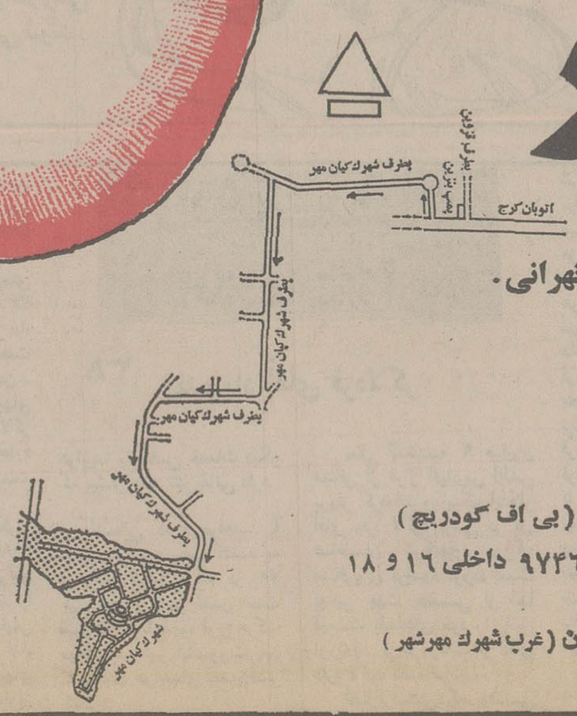

شهرک کیان‌مهر درانتهای اتوبان کرج
منطقه مسکونی ایده‌آلی است برای همشهریان تهرانی.

دفترفروش کیان مهر : خیابان آیزنهاور ـ ساختمان (بی اف گودریچ)
تلفنهای ۹-۹۷۳۰۰۱-۹۷۳۶۶۸ داخلی ۱۶ و ۱۸

دفتر راهنمائی کیان مهر در کرج ـ انتهای اتوبان (غرب شهرک مهرشهر)

اطلاعات
بنیانگذار: شادروان عباس مسعودی
صاحب امتیاز و مدیر: فرهاد مسعودی
سردبیر: حسین بنی احمد
سال پنجاه و دوم
محل اداره: خیابان خیام. ساختمان اطلاعات
تلکس ۲۱۲۳۳۶ ـ تلگرافی: اطلاعات: تهران.
تلفن ۳۲۸۱

سخن روز

جمع آوری زباله

شهرداری تهران اکهی کرده است که طرح جدیدی برای جمع اوری زباله ازروز پانزدهم مهر بموقع اجرا گذارده خواهد شد.

دراین اواخر تهران روی همه مشکلات خود مشکل زباله را هم داشته است. دربیشتر محلات شهر، جای به جای، تلی از زباله به چشم میخورد که هم منظره زشت و زننده‌یی به کوچه و خیابان می بخشد و هم تعفن آن باعث آزار اهل محل میشود.

مردم تهران فراموش نکرده‌اند که چند سال پیش شهرداری طرح پرسروصدایی درباره جمع اوری زباله ارائه کرد و علاوه برکامیونهای مخصوص حمل زباله و ماشین هایی که درداخل خود زباله را به کود تبدیل میکنند، یک کارخانه تبدیل زباله خریداری شد و قرار براین بود که زباله تهران براساس پیشرفته ترین روش ها جمع اوری شود. حتی همان اوقات شهرداری چنان موضوع پاکیزه نگهداشتن شهر را جدی گرفته بود که مکرر به مردم اخطار میشد از انداختن پاکت سیگار و پوست پرتغال و کاغذ باطله درمعابر خودداری کنند. یک روز هم شهردار وقت درمصاحبه‌یی شرح داد که چگونه اتومبیلی را متوقف ساخته و مقداری پوست پرتغال را که سرنشینان اتومبیل از پنجره اتومبیل به خارج پرت کرده بودند برای تنبیه آنها به داخل اتومبیلشان ریخته است.

نمیدانیم چه شد که با آنهمه تاکید، ناگهان شهرداری نسبت به مساله جمع اوری زباله درتهران بکلی بی اعتنا شد و همان مختصر تلاشی هم که درگذشته برای حمل زباله صورت میگرفت صورت نامنظم و نامطلوبی پیدا کرد. یعنی رفتگران بخلاف سابق که همه روزه برای تحویل گرفتن زباله به خانه ها و مغازه ها مراجعه میکردند چند روز یکبار هم پیداشان نمیشد وزباله انقدر درراهرو خانه‌ها میماند که بوی تعفن آن همه جارا پر میکرد. بعدهم، زباله متعفن شده را دربشکه های بزرگ یا بدون هیچ ظرف و مخزنی کنار کوچه و خیابان می انباشتند ویک منظره تهوع اوری به وجود می امد که سکنه محل را دردرجه اول وعابران را دردرجه دوم معذب میساخت.

این وضعی است که هم اکنون هم ادامه دارد واگر مابه صیغه ماضی ازان یاد میکنیم بخاطر انست که خوشبختانه شهرداری تهران دربرنامه های تازه خود جمع اوری زباله را اولویت داده وطرحی برای این کار تهیه دیده است که تاچند روز دیگر به موقع اجرا خواهد گذاشت.

درطرح شهرداری پیش بینی شده است که زباله را شبها جمع اوری و به خارج شهر منتقل کنند و بدین ترتیب. روزها درشهر اثری از زباله نباشد.

البته همکاری مردم درانجام این طرح ضرورت دارد. یعنی همانطور که درخواست شده است اهالی باید زباله خود رادرکیسه های نایلونی یا سطل زباله، هر شب ساعت ۸ بعدازظهر جلوی منزلشان بگذارند تا ماموربن شهرداری شبانه ان را به خارج شهر انتقال دهند.

از خدمات درمانی تا پست و تلگراف

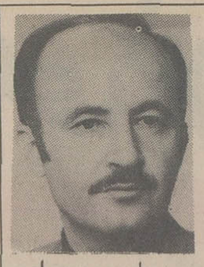

دکتر حسن حاج سیدجوادی

طبقه بندی داروها بار دیگر بسیاری از مسائل مربوط به کار درمان و دارو را مطرح ساخت. نفس طبقه بندی مورد ایراد نیست، در فرانسه نیز نوعی طبقه بندی برای خدمات درمانی و بیمه وجود دارد بدینترتیب که دارو ها به سه گروه تقسیم شده است:

گروه اول داروهائی که سازمان بیمه بهای آن را بازپرداخت نمیکند، گروه دوم که ۷۰ در صد قیمت انها به بیمه شده باز پرداخت میشود و گروه سوم که ۹۰ در صد بهای انها باز پرداخت میگردد. اما سازمان بهداشت جهانی دارو ها را به ۶۶ گروه تقسیم کرده است مثلا انتی بیوتیکها را در یک گروه، آرامبخش ها را در یک گروه، ویتامین ها را در یک گروه و انتی سپتیک ها را در گروه دیگر قرار داده است. در هرگروه اسامی شیمیائی چندین دارو امده و اسم خاصی مشخص نشده است تا برای هیچ داروی مشخصی تبلیغ نشده باشد.

در تقسیم بندی اخیر دارو، ما انها را به چهار گروه تقسیم کرده وحدود۳۰۰۰ اسم اختصاصی رادراختیارپزشگان وداروخانه ها قرار داده‌ایم. در حالیکه لزومی ندارد اسامی اختصاصی دارو ها را عنوان کنیم و دارو هائی را مجاز اعلام نمائیم که قیمتی ده برابر دارو های مشابه خود دارند اگر سازمان خدمات درمانی میخواهد بنفع دستگاه دولت و نیز بیمه شدگان قدمی بردارد می تواند دارو های مشابه را که بهائی بمراتب ارزانتر دارند اعلام کند و یا حداقل اسم خاصی را مشخص ننماید. همه پزشکان و داروسازان میدانند که داروهای مشابهی وجود دارند که از نظر خواص درمانی و خصوصیات شیمیائی کوچکترین تفاوتی با یکدیگر ندارند ولی قیمت انها متفاوت است.

چنانچه بجای اعلام اسامی ۳۰۰۰ داروی اختصاصی، اسامی شیمیائی و غیر اختصاصی ۱۵۰۰ دارو اعلام میشد پزشگان ناچار بودند در عوض تجویز دارو های گرانقیمت، دارو های مشابه بسیار ارزان را که دارای همان کیفیت و همان تاثیر است در اختیار بیمه شده بگذارند، کما اینکه در کشور های پیشرفته مانند فرانسه، کانادا، امریکا و غیره بهمین نحو عمل میشود، بدینترتیب که لیست داروها، خواص انها و قیمت انها هر سال در بروشور های مخصوص منتشر میگردد و در اختیار پزشگان و دارو خانه ها قرار میگیرد. من برای نمونه قیمت برخی از دارو ها را که امریکا و کانادا در کاتالوگهای عمده فروشی منتشر کرده‌اند در اینجا ذکر میکنم تا تفاوت قیمت ها را نشان دهم:

در جدول مقایسه‌ای دارو ها مربوط به امریکا بهای یکهزار عدد آرومایسین ۳۰ دلار ذکر شده در حالیکه قیمت داروی مشابه با همان خصوصیات و فورمول و خواص درمانی برای هزار عدد ۱۱/۴۰ دلار امده است.

کپسول ۵۰ میلی گرمی بنادریل هزار عدد ۳۳/۵ دلار تعیین گردیده در صورتیکه یکهزار عدد از داروی مشابه با همان فورمول و همان خصوصیات و خواص درمانی بدون نام اختصاصی ۵/۷ دلار ذکر شده است. قرص کریسیدین یکهزار عدد ۲۱/۹۰ دلار قیمت دارد در حالیکه همین دارو بدون نام اختصاصی با همان خصوصیات درمانی و شیمیائی برای پنجهزار عدد ۲۹/۹۵ دلار به فروش میرسد.

دولکولاکس یکهزار عدد بمبلغ ۴۱/۴۰ دلار و داروی کاملا مشابه ان یکهزار عدد ۷/۵ دلار. فرودانتین ۵۰ میلی گرمی ۵۰۰ عدد بمبلغ ۴۵/۶۰ دلار و داروی مشابه ان برای ۵۰۰ عدد بمبلغ ۲/۲۵ دلار یعنی بقیمتی درحدود یک بیستم داروی مشابه خود بفروش میرسد. در جدول مقایسه‌ای دارو های کانادا لیبریوم ۳۷ سنت است ولی داروی مشابه با تمام خصوصیات و خواص درمانی لیبریوم ۸ سنت قیمت دارد.

در همین جدول والیوم ۶۴ سنت و همین دارو بدون نام اختصاصی ۸ سنت ارزش دارد. شاید شما خواننده عزیز بپرسید پس چگونه ممکن است وقتی دارونی با خواص درمانی مساوی یک بیستم داروی دیگر قیمت دارد مردم آن داروی گران قیمت را میخرند؟ جواب روشن است: این دارو های گرانقیمت بیشتر به زور تبلیغات وسیع و ارسال نمونه های دارونی رایگان بفروش میرسد و مخصوصا جنبه صادراتی به کشور های مصرف کننده را دارد.

اینکه‌وزارت‌بهداری وبهزیستی میخواهدازحیف ومیل درکار دارو و خدمات درمانی جلوگیری کند بسیار قابل تمجید است اما طبقه بندی دارو به چهار گروه حیاتی، ضروری، لوکس و غیر ضروری مانع حیف و میل های فراوان و اتلاف سرمایه های کلان نیست.

اکنون دیده میشود که در بسیاری از نسخه ها برای کودکان دارو های ضد پیری تجویز میگردد. یا بیمه شده بجای دارو هائی که در نسخه نوشته شده از دارو خانه پودر و ماتیک و شامپو و صابون دریافت میکند.درکشورهای دیگربرای جلوگیری از این قبیل خلافکاریها روش های موثر و طرح های جالبی پیاده شده است. برای اینکه بدانید در سایر کشور ها چگونه از حیف و میل ها جلوگیری میشود و طبقه بندی دارو بر چه مبنائی است و نیز رابطه پزشک و بیمار و دارو خانه در کار خدمات درمانی بر پایه چه اصولی استوار شده است من گوشه هائی از این مسائل را میاورم

در فرانسه مریضی که از خدمات درمانی و بیمه استفاده میکند در مراجعه به پزشک و داروخانه کوچکترین مشکلی ندارد بدین معنی که بخاطر استفاده از دفترچه بیمه مورد بی مهری انان قرار نمیگیرد. مریضی که از خدمات درمانی و بیمه استفاده میکند مانند بیمار غیر بیمه حق ویزیت پزشک و بهای دارو را بطور کامل میپردازد و سپس مدارک خود را توسط پست برای سازمان بیمه میفرستد و مبالغ پرداختی را توسط پست دریافت میدارد. بدینجهت احترام و حیثیت او در مطب پزشک و دارو خانه محفوظ میماند، از سوی دیگر چون شخصا حق ویزیت و بهای نسخه را میپردازد کمتر ممکن است در موارد غیر ضروری به پزشگ مراجعه نماید و یا دارونی را خریداری کند. گرچه مبالغ پرداختی بعدا توسط خدمات درمانی مسترد میشود ولی بیمار در موقع پرداخت پول بیشتر متوجه صرفه جوئی است. در حال حاضر پزشگان و دارو خانه های ما از وضع خدمات درمانی اظهار نارضایتی میکنند و میگویند دستمزد خود و بهای دارو را پس از ماهها سرگردانی و مراجعات مکرر دریافت میدارند در حالیکه پزشکان و دارو خانه های فرانسه چنین مشکلی ندارند و بدینجهت با بیماران نیز بی مهری پیشه نمیکنند.

در فرانسه بر روی دارو ها برچسبی است که نام دارو و رمز مخصوص و مشخصات آن نوشته شده است. بیمار پس از دریافت دارو و پرداخت بهای آن میباید برچسب را از روی قوطی جدا کرده و به نسخه خود الصاق نماید و آن را برای سازمان بیمه و خدمات درمانی بفرستد. بدینترتیب بیمه فقط بهای دارونی را که تحویل بیمار شده پرداخت میکند، یعنی هیچ پزشگی نمیتواند نسخه بیمورد بدهد و هیچ بیماری قادر به تبانی با داروخانه نیست و نمیتواند به جای دارو، پودر و ماتیک و شامپو و صابون دریافت دارد.

کشورهائی مثل فرانسه که در کار بیمه درمانی سابقه صد ساله دارند در طول سالهای متمادی با مشکلات مختلف برخورد نموده و راه حلهای مناسب پیدا کرده‌اند، اما ما برای تقلید از این طرحها و پیاده کردن آنها دچار اشکال هستیم مثلا در صورتیکه بخواهیم مانند فرانسه عمل کنیم باید از نظر خدمات پستی قوی باشیم یعنی پست مرتبی نسخه های بیمار را به سازمان بیمه برساند و مبالغی را که سازمان خدمات درمانی بابت ویزیت پزشگ و هزینه دارو مسترد میدارد به دست بیمار بدهد. اما با چنین سازمانی که در پست وجود دارد نمیتوان بر مبنای اعتماد بران از روش فرانسه تقلید کرد. از سوی دیگر بیماران مخصوصا در شهرستانها و روستاها قادر به ارسال مدارک خود نیستند و برای ارسال نسخه ها و مطالبه هزینه ها و بطورکلی در امر مکاتبات دچار مشکل میشوند.

دراینجاست که باید معتقد بود اصلاح همه سازمانها باید به موازات یکدیگر صورت گیرد و خرابی یک دستگاه یا چند دستگاه بر روی تمام سازمانها تاثیر مینماید.

دشواریهای سفرهای آسان!

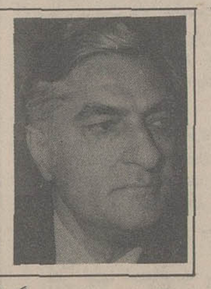

علی اکبر کسمایی

شاعری از روزگاران گذشته که سفر کردن به دیارهای دور دردوران او هنوز کاری بزرگ و باشکوه بود، در یک شعر دوبیتی، پنج فایده برای سفر برمیشمرد که ترجمه آن بتقریب چنین است: رفع خستگی، کسب معاش، علم‌آموزی، ادب‌اندوزی و همصحبتی خوبان...

اما امروز، شرایط زمان و مکان، و احوال مردمان، چنانست که این پنج فایده کمتر برسفرهای مسافران جهان مترتب میشود: اینک همان نخستین فایده را که رفع خستگی است درنظر میگیریم: از یکسو هواپیماهای تیزپر تند پرواز، فاصله‌های دوررا از میان برداشته‌اند و کار سفر را اسان کرده‌اند ولی همین اسانی، دشواریهایی را از سوی دیگر پدید اورده است: سفر برای همه میسر شده است و همسفران، لشگری جرار از هرصنف و قماش‌اند و در صفی دراز، نه یک بار و دوبار، بلکه درهر ایستگاه و بارانداز باید ایستاد و در حق همه سوءظن و احتمال وجود راهزن حکمفرماست مگر انکه لامسه بازرس، پس از گردش در اعضاء و جوارح و جیب و جنب مسافر، خلاف آنرا ثابت کند و چشم الکترونیک در توشه سفر او علامت جرم ووسیله جنایتی باز نیابد.

در کاروانسراهای پرنده‌یی که «جمبوجت» نام دارد، تنها پخت بدنیست که شمارا همجوار مسافری ناهنجار میسازد بلکه ناهنجاری در همه راه همجوار شماست: حتی اگر دربخش «دخانیات ممنوع» نشسته باشید، از دود سیگار همسفران در امان نیستید. اینکه میگویم: «کاروانسرای پرنده» گزاف نیست: انسان دردرون این ساخته عظیم دست توانای صنعت امروز، مناظری می‌بیند که بیاد لولهنگ‌سازی دیروز می‌افتد: حاج آقا، باشبکلاه و عبا، افتابه بدست ـ البته باافتابه مدرن پلاستیکی ـ در برابر «توالت» ظهور میکند و تانوبت او فرا رسد، مسافران همجوار «توالت» را از رشحات عطسه و سرفه‌های پی درپی خود برخوردار میسازد!

از سوی دیگر، در ردیف وسط که چند صندلی خالی است، فرصتی برای خستگان راه فراهم آمده که دسته‌های چند صندلی را فرا برند و نیمکتی برای خواب فراهم اورند. کفش از پای دراورند و با اعصابی اهنین بخوابی شیرین فرورونند، غافل که گندیا و جوراب کثیفشان هوش از سر همسفران ربوده است!

در سراسر راه، اگر به برکت صنعت، هنردوستان می‌توانند باگوشیهای ویژه‌یی بشنیدن ترانه‌هایی که تنها بگوش تک‌تک آنها می‌رسد، سرگرم شوند، دیگر مسافران که یا به هنردوستی آن زمره نیستند و یا پرداخت بهای گوشی که در پایان سفرهم باید تحویلش دهند برایشان گران است، از اهنگها و ترانه‌های دیگری برخوردارند که رایگان و بی‌دریغ از همه ردیفها بگوش می‌رسد: صدای بلند مکالمات خاله‌ها و خانباجیهایی که بدیدار فرزند و نوه روانه پاریس و لندن و نیویورک‌اند، و جیغ و داد مادرانی که فرزندان شیطان خود را از امد و رفت پیاپی درراهروهای هواپیما منع میکنند، و فریاد جگرخراش بچه‌های شیرخوار بی‌خواب شده و هواپیمازده‌یی که هیچ‌چیز جز زمین و گهواره ارامشان نمی‌کند... و ترو خشک کردن انها در برابر چشم مسافران دیگر...

بازگشت به زمین، آغاز گوشه‌یی دیگر از دردسرهای سفرهای امروزی است: درمیان صدها نفر صف بسته، باید به انتظار نوبت وارسی گذرنامه ایستاد. در بیشتر فرودگاههای فرنگ، باربری نیست و اگر هست، اندک است. چرخهای دستی را نیز خیلی زود دست بدست میبرند. تازه اگر یکی را بدست اوری، باید انرا همچون فرزند عزیز در اغوش بفشاری و در انتظار بمانی تاتسمه‌های گردنده، توشه را پیش چشم بیفکنند. البته احتمال گم‌شدن یاپاره شدن زخم خوردن چمدان، در سراسر سفر، وارد است.

پس از رسیدن به مقصد، بااین طول و تفصیل، تلاش برای پیداکردن جایی که دران بیتوته کنی، اغاز میشود: اگر در شهری مانند پاریس، کسی و اشنایی نداشته باشید، پیداکردن جاکار دشواری است. درگذشته، که خلایق سرگشته سفر نبودند، راننده تاکسی شما را به مهمانخانه مناسبی که میخواستید، میبرد. اما امروز، سیل سفر، جایی خالی در مهمانخانه‌های شهرهای بزرگ باقی نگذاشته و در بیشتر فصلها، همه مهمانخانه‌ها پراست مگر انکه پیه پرداخت‌های کلان برای یک شبانروز را برتن بمالید و یاانکه تن به خوابیدن در لانه زنبور بدهید.

«تی‌یری مولینه» عضو فرهنگستان فرانسه، در مقاله‌یی پیرامون دشواریهای سفرهای امروز در روزنامه «فیگارو» می‌نویسد شهرهای بزرگی مانند پاریس و لندن و نیویورک، که روزگاری شهر روشنایی و

بقیه در صفحه ۱۱

افکار یک پادشاه

نوشته: ر-ک-کارانچیا ۱۱۷

علاقه به پیشرفت

سئوال: در مورد دیگر فعالیت ها چطور؟ آیا در ایران مسافرت های زیادی میکنید؟

جواب: از واحدهای نظامی بازرسی میکنم و یا در تشریفات افتتاحیه کارخانجات تازه، بیمارستانها، پرورشگاه ها شرکت مینمایم. بسیاری از این کارها مربوط به پایتخت میشود اما مردم را در استانهای دیگر فراموش نمیکنم. مسافرت های پی در پی به استانهای مختلف میکنم. با مقامات محلی و افراد آن مناطق به گفتگو میپردازم. با شرایط زندگیشان اشنا میشوم و با انها چه فقیر و غنی روابط دوستانه تازه‌ای برقرار میکنم. گاهگاهی هم به منظور دیدن ممالک خارجی، بخارج از ایران سفر میکنم.

سئوال: معمولا با نمایندگان مطبوعات چه وقت ملاقات میکنید؟

جواب: زمانی عادت داشتم اقلاماهی یکبار کنفرانس مطبوعاتی داشته باشم. که در آن بسیاری از روزنامه نگاران و سردبیران داخلی شرکت داشتند اما الان این کار انجام نمیشود بعلت آنکه باراوری و فایده‌ای دراین کار دیده نشد.

سئوال: آیا اغلب در تلویزیون ظاهر میشوید و یا آنکه برای مردم پیامی میفرستید؟

جواب: وقتیکه با مردم صحبت میکنم در بسیاری موارد از تلویزیون انجام میپذیرد اما برنامه مخصوص تلویزیونی برای این کار وجود ندارد. این کار ممکن است یک یا دوبار صورت بگیرد ولی این عمل بطور منظم انجام نمیشود.

سئوال: تعطیلاتتان را چگونه میگذرانید؟

جواب: تعطیلات هفتگی در ایران مانند کشورهای غربی روز یکشنبه نیست بلکه روز جمعه است من از دوستانم دعوت میکنم و دوست دارم که با آنها والیبال بازی کنم. روزهای جمعه معمولا گزارش ها را میخوانم و یا آنکه به بعضی از پرونده های بلاتکلیف رسیدگی میکنم و یا کنفرانس برقرار میکنم.

سئوال: در مورد تعطیلاتتان در خارج از ایران مانند اسکی در سوئیس چطور؟ مثل اینکه همه ساله مسافرت میکنید؟

جواب: در گذشته بله. اما اکنون خیر. تقریبا شدت کار من در سوئیس و اینجا یکسان است. با این وجود یکی دو ساعت استراحت در انجا چه بصورت اسکی کردن و یا ورزش های دیگر که نمیتوانم در اینجا انجام دهم بخودی خود یک تنوع است.

سئوال: با چنین برنامه فشرده روزانه چه وقتی را به همسر و بچه هایتان اختصاص میدهید؟

جواب: متاسفانه دراین مورد وقت زیادی ندارم.

سئوال: آیا از این بابت متاسف هستید؟

جواب: حتما. اما کاری نمیتوان کرد. امور مملکت بسیار حیاتی، بسیار جالب و بسیار وقت‌گیر هستند. مادر زمانی بسیار هیجان انگیز زندگی میکنیم بخصوص در مملکت ما که تاریخ آن در زمان کوتاهی یعنی یک یا دو دهه پیشرفت های بسیار گوناگون را از نظر میگذراند. گفتگوهای گذشته نشان داد که چقدر مسائل پرغوغائی بر روی هم انباشته شده بود و نیاز به راه حل داشتند. در چنین دوره‌ای کمیاب از تاریخ کاری بجز آنکه تمامی وقت خود را صرف رویارونی با مشکلات و حل کردن آنها کنیم، کاری نمیتوان نمود که البته بسیار ناچیز برای رسیدگی بخانواده و حتی خود شخص باقی میماند.

سوال: مطمئنا همانطور که پدرتان در شکل بخشیدن شخصیت شما از کودکی کار را شروع کرده بود شما هم در مورد ولیعهد همین کار را میکنید. شما گفتید که مرتبا ناهار را با پدرتان صرف میکردید و او شما را در سفرهای رسمی به اکناف مملکت با خود میبرد. آیا شما هم این کار را با ولیعهد میکنید؟

جواب: نه من نمیدانم که آیا پدرم دراین کار به موفقیت رسیده بود یا خیر ولی در هر حال چیز دیگری نمیتوانست باشد. او برای زمان خودش ساخته شده بود و من برای زمان خودم. او بدرد زمان من نمیخورد و من هم بالعکس باستثنای صفات اساسی از قبیل میهن پرستی ما با یکدیگر تفاوت داریم. تا بحال هرگز سعی نکرده‌ام که چیزی را به پسرم تحمیل کنم. خواسته‌ام که او کاملا آزاد و بدون نفوذ من پرورش یابد، اما آنچه که بنفع مملکت است باو آموخته خواهد شد یعنی اینکه کشور چه بود و امروز چه هست. او باید تاریخ، فرهنگ، هدفها و عرق مملکت را بشناسد. و در نهایت او خودش راهش را برخواهد گزید.

سئوال: حشرونشر نزدیک شاهنشاه با ولیعهد او را قادر میسازد که تسلط لازم را انطور که شما به مسائل نگاه میکنید و برایشان راه حل پیدا میکنید و مواردی از این قبیل بدست آورد.

جواب: بدون شک همین طور است اما بالاخره انتخاب با خود اوست.

سئوال: هنگامیکه شاهنشاه فردی را می‌بینند که در خیابان‌های ایران آزادانه قدم می‌زند و اینده تامین شده‌اش را دردست شما می‌بیند آیا احساس میکنید که اگر بجای او بودید خوشحالی بیشتر بشما دست میداد.

جواب: نه اینطورنیست. باین دلیل که یک فرد عادی نمیتواند انچنان که من توانسته‌ام سازندگی و خلاقیت داشته باشد. و علاوه براین دلیل دیگری هم هست که همان ایمان عرفانی من بنقش سرنوشت در شکل دادن بزندگی من است.

سئوال: برنامه روزانه‌ای را که برایم توصیف فرموده‌اید بنظر میرسد که نسبتا طاقت‌فرسا باشد. ملاقات‌ها و گفتگوهای اقتصادی بنظر میرسد که بیشتر وقت شاهنشاه را بخود معطوف دارد. انرژی چنین زندگی هیجان‌انگیزی را از کجا بدست می‌آورید؟

جواب: شخصا کارم را بسیار دوست دارم. درست است که کارها بعضی اوقات مشکل و گاهی اوقات خسته کننده است اما برای من شادمانی بزرگ آن است که درراه رفاه مردمم قدم بردارم درست است که مسائل اقتصادی دشوار ممکن است برای انسان متوسط سردرد ببار اورد. برای من پیشرفت اقتصادی مملکت از اهمیت والائی برخوردار است. درحقیقت من از گلاویز شدن با مسائل اقتصادی و دیگر مسائل شدیدا احساس رضامندی میکنم.

سئوال: آیا شاهنشاه عشق به پیشرفت اقتصادی را تاآنجا رسانده‌اند که هم عقیده آن مرد انگلیسی شوند که میگفت ترجیح میدهند بانسخه‌ای از مجله اکونومیست هم بستر شوند تابا یک زن.

جواب: این عمل درمورد انگلیسی قدیمی صادق است. الان دیگر اینطور نیست. من فکرمیکنم که اصالت و شخصیت کافی دارم که کورکورانه ازانچه که دیگران نوشته‌اند تقلید نکنم. من قضاوت خودرا ملاک قرار می‌دهم.

سئوال: احساس شما بهنگامی که دعوت می‌شوید تاسنگ زیربنائی کارخانه و یاسدهای تازه را پی‌ریزی کنید و یابهنگامی که در افتتاح طرح‌های رفاه اجتماعی شرکت می‌جوئید چگونه است؟

جواب: بهنگامی که در مراسم افتتاح کارخانجات برق و یادرگشایش یک مرکز رفاه اجتماعی، یا بیمارستان یابنیان نهادن یک سد و یاافتتاح یک مدرسه برای بچه‌ها دعوت میشوم انرا مزیت خاصی تلقی می‌کنم.

ادامه دارد

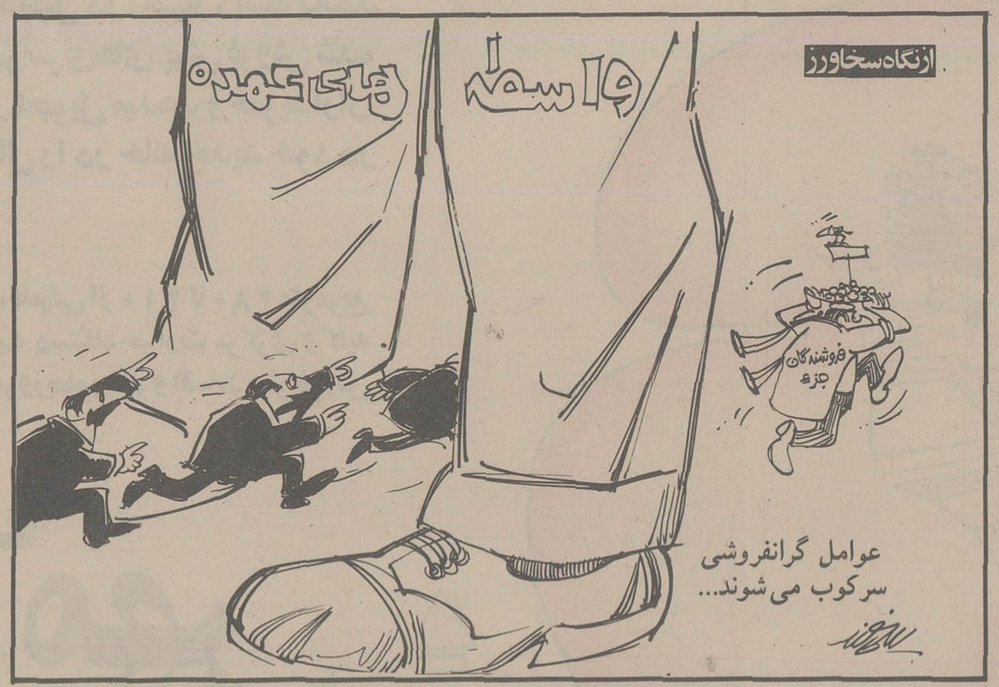

چهل سال قبل...

حریق بزرگ بازار ۳۰ مغازه وحجره وچندین انبار کالارانابودکرد

در حدود سه ساعت و نیم بعد۱۰از نصف شب دیشب حریق مهمی در سرای شکروی واقع در بازار کفاش‌ها اتفاق افتاد. شعله آتش ابتدا از انبارهای کاغذ نزدیک کوچه معروف به سیدولی اغاز شده و بسرعت رو بتوسعه گذاشت. اندکی بعد از حریق به اداره اتش نشانی اطلاع داده شد و بلافاصله چندین دستگاه ماشین با عده کافی ماموربن در محل حریق حاضر شده شروع بکار کردند.

در نتیجه حرارت زیاد انبار کاغذ اغلب تیرهای اهنی مانند موم نرم شده باعث فرو ریختن حجره‌های فوقانی گردید. در این موقع لوله‌های اب از هر سو اتش را در میان گرفته عملیات اتش نشانی اغاز شد. ماموربن با جدیت زیادی شروع به فداکاری کرده باقیمانده کالاهای سوخته را از انبارها و اطاقها خارج نمودند. بواسطه اهمیت حریق و ادامه ان رئیس اداره اتش نشانی و اغلب روسای بخش‌های هشتگانه شهرداری و متخصصین اداره اتش نشانی و پایه وران و ماموربن شهربانی به محل حریق امده با دادن دستورهای لازم و تشریک مساعی با سایر ماموربن کم کم از توسعه و سرایت حریق به سایر جاها جلوگیری شد.

حریق تا ساعت ده صبح امروز ادامه داشت و در این مدت پیوسته کالاهای نیم سوخته را از انبارها خارج کرده بجاهای دیگر انتقال میدادند. ساختمان‌های جنوبی سرای شکروی که متجاوز از سی مغازه و حجره در طبقات پائین و بالا است بکلی خراب و اتش گرفته است. مقدار زیادی کالا که بیشتر انها کاغذ مقوا و بسته‌های چای و روغن اتومبیل و سریش و مقدار مهمی چرم و سایر کالاهای مختلف از بین رفته است.

بازار درتهدید

برای جلوگیری از توسعه حریق که با سرعت غریبی رو بشدت گذارده بود و بازار را تهدید میکرد، ماموربن ابتدا به محافظت انبارهای چوب و کبریت و روغن ماشین و سایر مواد قابل اشتعال پرداختند. حلبی‌های نیم سوخته روغن را در حال اشتعال از انبار خارج کرده عده‌ای از ماموربن از این راه مجروح شده و فعلا در بیمارستان میباشند.

چون بیشتر انبارها پر از مواد قابل اشتعال و سوختن بود اگر کمترین درنگی در فرو نشاندن اتش میشد بی‌شک وضع خطرناکی تمام بازار را تهدید مینمود ولی براثر فداکاری ماموربن درساعت ۱۰ صبح موفق شدند پس از هفت ساعت برحریق غلبه کنند.

از ساعت چهار بعد از نصف شب تیمسار سرتیپ هوشمند کفیل شهرداری نیز در محل حریق حاضر شده ماموربن را به جدیت بیشتر تشویق نمودند.

خسارات وارده

از قرار معلوم ۲۳ حجره و مغازه و چند انبار بکلی سوخته ولی تمام سرای شکروی نزد شرکت سهامی بیمه ایران بیمه بوده است.

از کالاهای سوخته کاغذها متعلق به شرکت کامپ بوده و مقداری ادویه و نیل و قرمزدانه و قماش نیز به شرکت قند هاری تعلق داشته که بیمه بوده است.

مقداری چای متعلق به آقای حاج فتح‌الله ملک زاده، مقداری میخ متعلق به آقای احمد میخچی و مقداری چرم متعلق به آقای حاج ملک از بین رفته که بیمه نبوده است. سایر خسارت ها هنوز کاملا معلوم نیست.

رئیس ثبت همدان

آقای عباس امیرشاهی رئیس سابق ثبت اسناد کرمانشاهان از طرف وزارت دادگستری بریاست اداره ثبت اسناد همدان منصوب و به محل ماموریت خود عزیمت نمودند.

شهردار تبریز

آقای ابوالقاسم جهانگیری رئیس سابق اداره امار و ثبت احوال استان سوم از طرف وزارت داخله بسمت شهردار تبریز انتخاب و به محل ماموریت خود حرکت نمودند.

***

آقای منوچهر حشمتی معاون سابق اداره امار و ثبت احوال استان سوم بریاست آن اداره برقرار گردیده‌اند.

بازگشت به تهران

آقای عبدالعلی لطفی رئیس استینناف تهران که برای رسیدگی به امور دادگاه‌های حوزه استینافی مرکز به گیلان و مازندران مسافرت نموده بودند پس از خاتمه بازرسی مراجعت و آینک مشغول تهیه و تنظیم گزارش خود میباشند.

کفالت فرمانداری

آقای حسن متین شهردار اهواز حسب الامر وزارت داخله بکفالت فرمانداری اهواز منصوب و علاوه بر ان امور شهرداری را هم اداره میکند

امشب سینماها

دنیا بعد از صد سال ناطق انگلیسی ۱ ـ پیش بینی جنگ در سال ۱۹۴۰ میلادی ۲ ـ طرز لباس و خوراک و وسایل نقلیه و ساختمانهای عجیب و غریب و بی‌نظیر در سنه ۲۰۳۶ میلادی ۴ ـ استعمال گازهای خواب کننده بجای گازهای خفه کننده ۵ ـ حرکت نوع بشر بطرف کره ماه بوسیله گلوله توپ

«نقل از اطلاعات ۱۳ مهر ۱۳۱۷»

گزارشهای روزانه اطلاعات از اروپا

۳۸ زنده باد آقای فردلاکر

آقای «فردلاکر» انگلیسی ۵۴ ساله و خلبان سابق نیروی هوائی سلطنتی انگلستان با طرح و اجرای فکر خود انقلابی در تاریخ مسافرت‌های هوائی بوجود آورده و از ۲۶ سپتامبر ۱۹۷۷ (چهارم مهر ماه ۲۵۳۶) با «ترن هوائی اش» هفت دفعه در هفته بین لندن ـ نیویورک پرواز میکند. بهای بلیط «ترن هوائی» فرد لاکر ۱۱۸۲ فرانک (هر فرانک حدود ۱۴/۵ ریال)، یعنی ½ قیمت عادی.

اما آقای «فرد لاکر» چگونه توانسته است به قیمت ۱۱۸۲ فرانک برسد بدون انکه زیان کند؟ او بعضی چیزهای زائد را حذف کرده است از جمله نمایش فیلم در هواپیما، غذا، رزرواسیون بلیط در اژانسهای لوکس و پر خرج مهمانداران هواپیما و بعضی خدمات دیگر که بیشتر جنبه تشریفاتی دارد.

کسانی که میخواهند با «ترن هوائی» سفر کنند به فرودگاه کوچکی که در ۷۰ کیلو متری شهر لندن است میروند اگر بلیط بود فورا حرکت میکنند در غیر اینصورت باید تا رسیدن هواپیمای بعدی صبر کنند.

سال گذشته ۹ میلیون مسافر از فراز اقیانوس اطلس پرواز کرده‌اند و اینک ابتکار آقای «فرد لاکر» ترسی در دل صاحبان شرکتهای بزرگ مسافربری بوجود اورده است بهمین جهت بعضی از انها قیمت بلیطهای خود را پائین اورده‌اند تا در رقابت از آقای «فرد لاکر» عقب نمانند.

اما براستی که بعضی شرکتهای هواپیمائی به نحو بی سابقه‌ای به مسافران اجحاف میکنند و مسافر باید پرداخت هزینه‌های زائد و تشریفاتی را به گردن بگیرد. برای مثال یک هواپیمای بوئینگ ۷۲۷ با هزینه سوخت، سرنشینان، استهلاک ماشین آلات و عوارض فرودگاه خلاصه هر گونه مخارجی که در نظر بگیرید برای یک ساعت پرواز ۱۲ هزار فرانک هزینه دارد یعنی ۷۵ فرانک برای هر صندلی هواپیما با این حساب در مسیر پاریس ـ نیس که یک ساعت و ربع پرواز است قیمت واقعی هر بلیط باید ۱۰۰ فرانک برای هر مسافر باشد در حالیکه اینک ۹ برابر بیشتر یعنی ۹۰۰ فرانک میپردازد.

منصور تاراجی
سوم مهر ماه ۲۵۳۶

خانمهای «آلامد» در نخستین روز درس

مریم ساوجی

روزهای اول سال تحصیلی برای دانش آموزان و معلمین همیشه یک روز نو و فرخنده است. برای دانش آموزان بان جهت که مرحله جدیدی را آغاز میکنند و به دیدار دوستان قدیم و جدید نایل میشوند و با وجد و نشاط مخصوصی که در خور این ایام و سن و سال آنان است با روحیه سرشار از عشق و علاقه به تحصیل و در انتظار دیدار یک یا چند معلم جدید در برابر خود قلبشان از وجد و هیجان در سینه می‌طپد.

برای دانش آموزان مخصوصا دختران این وجد و نشاط طبیعی و مولود نو جوانی است بخصوص که همه با لباس یک فرم و یک دست خالی از تجملات اشرافی بعضی‌ها جلوه گری میکنند. بطوریکه غنی با داشتن لباس سنگین و رنگین برفقیر متمایز نباشد و فقیر از مشاهده البسه فاخر دیگران رنج نبرد.

این یک طرف قضیه است که به حکم اجبار و دستور بایستی همه دانش آموزان با لباس یکدست در مدرسه حاضر شوند و در نهایت سادگی و اراستگی که شایسته و فراخور حال دوشیزگان است به تحصیل بپردازند، اما از طرفی دیگر باید نظری بصورت و هیئت پاره‌ای از بانوان که بعنوان معلم در سر کلاس حاضر میشوند انداخت. چه انکه با مشاهده سر و وضع و لباس و آرایش آنان این تو هم حاصل میشود که انها کلاس درس را با سالن مد و یا مجلس شب نشینی یکسان گرفته‌اند. با لباسهای سینه باز و بدون استین و اغلب بسیار کوتاه و یا برعکس لباسهای ماکسی اما برو دوش باز و آرایش‌های غلیظ و استعمال جواهرات و سنگهای بدلی پرزرق و برق، در روزهای اول درس هوش و وحواس دختران ساده دل و نو رسیده را چنان جلب میکنند که اینان تصور میکنند نمو علم و دانش بایستی در البسه رنگین و جواهرات سنگین باشد و یک خانم معلم باید برای جلب نظر اولیه شاگردان شخصیت خود را در لباس و آرایش متظاهر سازد.

البته این مطلب درباره همه بانوان اموزگار صادق نیست و چه بسا بانوان معلم که شخصیت و منش آنان فقط در مقام علم و دانش جلوه گری میکند و طرز رفتار و شخصیت آنان اولین درس برای دانش اموز است.

عده‌ای از دختران جوان یک دبیرستان در اولین روز مدرسه هنگام مراجعت همه گفتگو و صحبتشان براین مبنا بود که فلان خانم دبیر چه لباس زیبا و اخرین مدی در بر داشت و فلان خانم دیگر سرش را چطور ارایش کرده و ریمل چه رنگی بکار برده بود.

اینها اولین درس بعضی از اموزگارانی بود که در اولین روز سال تحصیلی این چنین توجه و حواس دختران نو جوان و اماده و مستعد را جلب نموده بود ولی انچه مورد بحث نبود اینکه این خانم‌های معلمه در روز اول سال از کدام موضوع علمی برای شاگردان صحبت کرده و یا در چه مسئله اجتماعی پژوهش و تحقیق نموده‌اند که نتیجه انرا برای شاگردان خود بازگو کنند. مگر اینکه عده‌ای از انها برای تفاخر و یا پرکردن ساعات اولیه درس، صحبت از مسافرتهای خارج از کشور و نظم و زیبائی ان کشورها بمیان اوردند بدون اینکه توجه کرده باشند معلمان ان دیار چطور و با چه لباس و وضع ساده و بی پیرایه‌یی برابر شاگردان خود ظاهر میشوند و چگونه مطالعات و پژوهشهای تابستانی خود را برای انها توضیح و تشریح مینمایند.

عیب کار این است که مدرسه یعنی محیط اولیه تعلیم و تربیت هرگونه سادگی و شایستگی را از دختران دانش آموز توقع دارد که این امری بسیار بجا و شایسته است و حال انکه برطبق تجربه که اولین حرکات و سکنات معلم در روحیه شاگردان نقش میبندد توجهی به وضع لباس پوشیدن و رفتار پاره‌ای از بانوان معلم ندارد.

ادامس جویدن بازیست، راه رفتن و روی صندلی نشستن با دامنهای بسیار کوتاه انهم با وضع زننده‌یی که غالبا کلاس را بهیجان میاورد نکاتی‌ست که حل ان با نظارت مستقیم مدیر مدرسه است و این مقام باید اینگونه بانوان را به مسئولیت سنگین خود اشنا سازد. با تاکید براینکه مکان مقدس مدرسه و مبانی عالی تعلیم و تربیت برپایه شخصیت و منش و اعتلای اخلاق معلم استوار است.

بازده ۲ روز تعطیل مدارس چیست؟

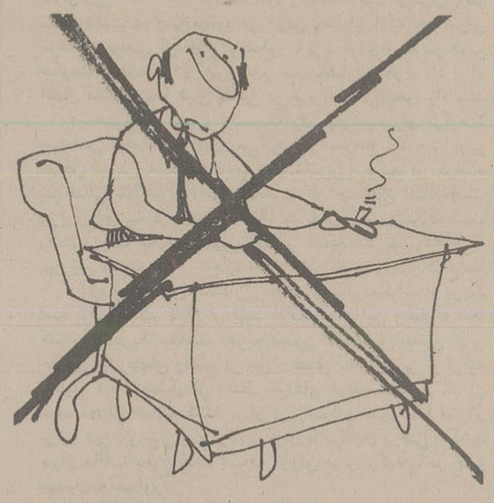

تعجب میکنم چه ضرورتی موجب طرح مسئله دو روز تعطیل مدارس انهم از طرف مقامات رسمی گردیده و تصمیم گرفته‌اند از اعضای کانونها و دانش آموزان و اولیاء آنان و مردم کوچه بازار در این مورد نظر خواهی نمایند؟

اگر اصول طرح چنین مسئله‌ای ضرورت داشته باشد باید بکارشناسان تعلیم و تربیت و مدیران و معلمان مدارس و راهنمایان تعلیماتی و سایر اهل فن مراجعه شود نه به کسانیکه از کمیت و کیفیت و صلاح و صواب امر اموزش و پرورش اطلاع کافی ندارند و نه بدانش آموزانیکه بحکم جوانی، آزادی و بیکاری را بحضور در کلاس درس ترجیح میدهند، زیرا اینکار با انتخاب نماینده برای مجلسین و انجمن‌های محلی تفاوت دارد.

باید پرسید مگر دیگر مسایل و مشکلات اساسی آموزش و پرورش مملکت حل شده و هیچ معضل دیگری وجود ندارد که چنین مسئله‌ای را علم کرده و بفکر رفع کمبود تعطیلات مدارس افتاده‌اند؟

بخاطر دارم چند ماه قبل رهبراندیشمند ایران شاهنشاه اریامهر در یکی از سخنرانیهای خود فرمودند «ما به اندازه ثلث احتیاج هم محل برای مدرسه نداریم.» و همه میدانند که نتیجه این نقیصه عظیم دو سره و سه سره شدن مدارس است. بدین معنی که از یک ساختمان چند مدرسه، به نوبت در روز استفاده میکنند. مثلا یکی از ۸ تا ۱۱ صبح و دیگری از ۱۱ صبح الی ۴ بعد از ظهر و... بدیهی است که در بقیه اوقات روز دانش آموزان و معلمان بیکار میمانند و نیروی انسانی بسیار بزرگی از این راه بهدر میرود و جای تاسف است با چنین وضعی میخواهند فرصت روز پنجشنبه را هم از مدارس بگیرند!

اصولا فلسفه وضع تعطیل هفتگی رفع خستگی ناشی از کار و اماده شدن برای ادامه فعالیت است. حال باید دید دانش آموزان و معلمان ما از استفاده میکنند. مثلا یکی از ۸ تا ۱۱ صبح و دیگری از ۱۱ صبح الی ۴ بعد از ظهر و... بدیهی است که در بقیه اوقات روز دانش آموزان و معلمان بیکار میمانند و نیروی انسانی بسیار بزرگی از این راه بهدر میرود و جای تاسف است با چنین وضعی میخواهند فرصت روز پنجشنبه را هم از مدارس بگیرند!

اصولا فلسفه وضع تعطیل هفتگی رفع خستگی ناشی از کار و اماده شدن برای ادامه فعالیت است. حال باید دید دانش آموزان و معلمان ما از استفاده میکنند. مثلا یکی از ۸ تا ۱۱ صبح و دیگری از ۱۱ صبح الی ۴ بعد از ظهر و... بدیهی است که در بقیه اوقات روز دانش آموزان و معلمان بیکار میمانند و نیروی انسانی بسیار بزرگی از این راه بهدر میرود و جای تاسف است با چنین وضعی میخواهند فرصت روز پنجشنبه را هم از مدارس بگیرند!

فیلمهای سکسی چیز دیگری هست؟

به استثنای چند شهرگرمسیر کار مدارس بقیه نقاط ایران در فصل سرما انجام میشود و بهره گیری درست از تعطیلی بیشتر در چنین اوقاتی امکان ندارد و اجرای این طرح عملا منجر به اختلال نظم مدارس در روزهای چهارشنبه و شنبه میشود زیرا فرهنگیان برای مسافرت از این فرصت استفاده می‌کنند و جمعی بی تقصیر یا با تقصیر بموقع، مراجعه نمی‌نمایند که در نتیجه کلاسها مدتی بدون معلم میماند.

چون معلمان در هفته موظف به بیش از ۱۸ الی ۲۲ ساعت تدریس نمیباشند با تعطیل دو روز در هفته و قرار دادن ساعات کار خود در چند صبح یا عصر، عملا بسوی شغل دوم سوق داده میشوند و یازده کار اموزشی انان پایین می‌اید.

گذشته از اینها چون اجرای این طرح هفته‌ای ۶ ساعت از ساعات درس دانش آموزان میکاهد، برای جبران ان ناگزیر از اتخاذ یکی از طرق زیر خواهند بود:

الف ـ حذف یک ماده از دروس کلاسها که بی شک چنین کاری درست نیست زیرا موجب نقص معلومات دانش اموزان میشود.

ب ـ کاستن از ساعات ویژه تدریس برخی دروس که در اینصورت برنامه ان مواد تا اخر سال تحصیلی نیز تمام نخواهد شد.

ج ـ تقسیم این ۶ ساعت بین روزهای دیگر هفته که با این روش باید مدارس را در روزهای کوتاه وبارانی وسرد زمستان تا چند ساعت از شب گذشته دایر نگهداشت ودر انصورت، مشکلات دیگری مانند رفت وامد دانش اموزان خردسال پیش می‌اید. در عمل مشاهده گردیده که تشکیل کلاس در اوقات نامناسب (صبح زود ـ ظهر ـ شب) جز اتلاف وقت محصل نتیجه‌ای ندارد.

بهرحال نتیجه امر، بیسوادی بیشتر دانش اموزان وتنزل بیش از پیش بازده مدارس است و مشکل اساسی اموزش وپرورش نقص تعطیلات هفتگی نیست، بلکه ضعف مدیریت است، نقص در برنامه است، نقص در کتاب است، نقص در ساختمان ومحل است، نقص در تدریس مسایل عملی وتمام وقت نبودن مدارس است، نقص در تدریس مسایل عملی بصورت نظری وتئوری است، نقص در کتابخانه وازمایشگاه وکارگاه وزمین بازی وورزش و نقص در رواج بی بند وباری، غرب زدگی وغیره است که در کنار اینها عدم استقبال افراد پخته وزبده از شغل معلمی عدم توجه دستگاه بوضع فرهنگیانی که در حال حاضر بار سنگین اموزش وپرورش مملکت را بدوش میکشند از مسایل شایان توجه است.

مع الوصف چنانچه اصراری در قبولاندن واجرای ان دارند، پیشنهاد مینمایم ابتداء انرا بطور ازمایشی در یک شهرستان اجرا کنند ودر صورت مثبت بودن نتیجه، تعمیم دهند.

صمصامی بیات

واعظ نامتعظ

طبق قاعده و قرار و بمنظور زیبا سازی محیط و تعریض معابر، شهرداری موظف است در مقابل صدور جواز ساختمانی در بعضی نقاط مالکان زمین را وادار کند که مقداری از جبهه خیابان یا معبر عمب نشینی کند که حتی این روش در مورد کسانی که میخواهند جواز تعمیر برای ساختمان بگیرند نیز اعمال میشود.

متاسفانه در زرگنده کوچه امامزاده، شهرداری خودش واعظ نا متعظ شده و تمامی سطح خیابان ۱۲ متری را که حریم رودخانه است، تبدیل به توقفگاه کامیونهای حمل زباله کرده است که بوی تعفن بقایای زباله در کامیونها از صد ها متر دورتر مشام را ازار میدهد شهرداری از این هم پا فراتر نهاده و در تمام عرض خیابان اقدام به ساختمان کرده است که هم مساله تعریض را نادیده گرفته و هم موجب الودگی محیط شده است. بفرمائید اینهم عکس

از طرف ساکنین محل ـ مهندس میشگانیان

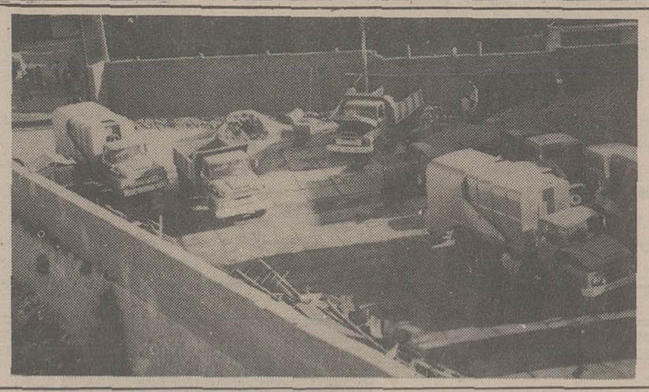

پاسخ مسئولان به نامه‌های مردم

دستور لازم داده شد

بازگشت بشرح مندرج درشماره ۱۵۳۸۳ـ۳۶/۵/۱۸ باطلاع میرساند برابر گزارش شهرداری منطقه دهم در مورد شکوائیه آقای امیر تبریزی از رفتگر خیابان ظفر خیابان نفت، بکلیه رفتگران بخصوص رفتگر محل مذکور دستور داده شده که از این پس از اتش زدن زباله ها خودداری نمایند.

شهرداری پایتخت

مشکلات برطرف میشود

بازگشت بشرح مندرج در شماره ۱۵۴۰۷ ـ ۳۶/۶/۱۶ باطلاع میرساند

برابر گزارش اداره کل شهر سازی در مورد شکوائیه آقای منوچهر کاویانی نژاد، دولت بعلت کمبود مصالح ساختمانی صدور پروانه را بتعویق انداخته ولی با اقداماتی که در این مورد انجام شده است انشاءالله بزودی رفع این موضوع خواهد شد.

مطالب مربوط به نظرهاواندیشه درصفحه ۲۰ ادامه یافته است

حرفهائی از آن سوی سیم

مشکلات خود را با «اطلاعات» درمیان بگذارید

باستثنای بعدازظهر پنجشنبه‌ها و روزهای تعطیل
تلفن ۳۲۸۴۳۱ از ساعت ۸/۳۰ صبح
تا ۴ بعدازظهر در اختیار شماست

پروانه ناصری:

در حالیکه هر روز از جانب اموزگاران و دبیران مدارس به بچه ها توصیه های بهداشتی می‌کنند و انها را به رعایت موازین بهداشتی رهنمون میشوند، دریغ است که اغلب و یا شاید بیشترین مدارس فاقد وسائل بهداشتی، حتی یک صابون در دستشوئی باشند. امیدوارم این تذکر کافی باشد.

منیژه رستگار:

حالا که ماموران راهنمائی و رانندگی قادر به کنترل شلنگ تخته اندازیهای جماعت موتور سوار نیستند و این گروه کماکان با جان و مال مردم و صد البته با جان خودشان بازی می‌کنند، منهم اعوان و انصارم را وادار کنم هر یک موتوری بخرند و مقابله بمثل کنند. تا سیه روی شود هر انکه نتواند دید!

بخشعلی محمدی:

در گرمای تابستان بامید دریافت دستمزدی نه چندان قابل توجه برای اموزش و پرورش ناحیه ۳ تدریس کردم و قرار شد اواخر شهریور ماه و پس از پایان کلاسها ظرف ۴۸ ساعت حق التدریس ها پرداخت شود. برای اطلاع تا این ساعت اگر شما این پول را دیده‌اید منهم دیده‌ام!

ملک مدرس:

از شهردار محترم پایتخت تقاضا دارم سری به گردشگاه رضا پهلوی در فرح اباد ژاله کوی فرح بزنند و از نزدیک ملاحظه فرمایند که این بلوار چقدر کثیف است و وضع ناهنجاری دارد و در عوض شهردار ناحیه ۶ اصلا گوشش بدهکار نیست!

منوچهر پورجنابی

در مدت دو ماه طی دو سانحه برق گرفتگی دو کودک جان خود را از دست دادند که هر دو در یک محل یعنی در منطقه جی ـ میدان مقدم و ۱۲ متری هرمزان اتفاق افتاد.

مردم میگویند اگر قرار است سیمهای لخت هر روز جان کودکی را بگیرد ما از داشتن برق صرف نظر میکنیم.

محمد کاهه:

در جوازهائی که برای ساختمان در زمین هائی که اخیرا در خارج محدوده ازاد شده صادر می‌کنند بجای ۶۰ در صد، چهل در صد زیر بنا قید کرده‌اند ولی تلویحا اجازه ۶۰ در صد می‌دهد.

بانک های وام دهنده میگویند بانک فقط برای چهل در صد وام پرداخت میکند. شهرداری هم پاسخ قانع کننده‌ای نمیدهد.

عصمت متقیان:

مدرسه هرمز ارش در تهران پارس سال گذشته برای ثبت نام /۳۰۰۰ ریال میگرفت، اما امسال مطالبه ۱۲۰۰ تومان می‌کند.

میخواهم بدانم این افزایش شهریه با موافقت اموزش و پرورش است که در اینصورت بر اساس کدام مجوز چنین تصمیمی اتخاذ شده است؟ و اگر اموزش و پرورش موافق نیست، پس چرا جلوگیری نمی‌کند؟

به سفر اروپا می روید ؟
برای کار یا گردش
در هزینهٔ سفرتان صرفه جوئی کنید
حساب سفر بانک پارس
هم بیشترین بهره را بشما میدهد وهم
از شعبه لندن بانک پارس باندازه‌ای که احتیاج دارید
از پول خود استفاده کنید.

با حساب سفر بانک پارس سفر کنید

گلف
جادار و کم مصرف

امروزه مردم اتومبیل‌های قوی، راحت وجا دار که در عین حال کم مصرف وبا سانی قابل پارک کردن باشند راترجیح می دهند وبخاطر همین دلائل است که فروش گلف در اروپا بالغ بر یک میلیون دستگاه درمدت ۲۹ ماه بوده است.
گلف اتومبیلی ساخت کارخانه فولکس واگن آلمان است که در هر صد کیلومتر فقط ۸ ½ لیتر بنزین مصرف میکند.
شما هم قبل از انتخاب هر اتومبیل، گلف را در نمایشگاهها آزمایش کنید تا دلیل اعتماد دنیا به فولکس واگن را دریابید.
نماینده انحصاری اتومبیلهای آودی وفولکس واگن در ایران
شرکت ثابت پاسال تهران خیابان آیزنهاور ـ خیابان جیحون ـ تلفنهای قسمت فروش ۹۵۴۰۵۱ تا ۹۵۴۰۵۵

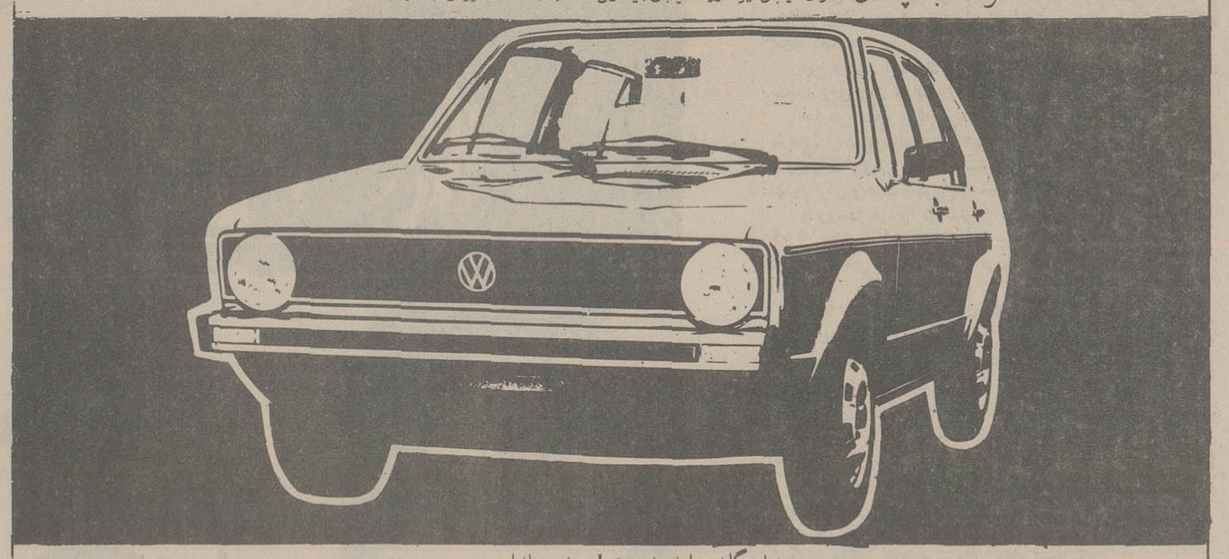

نمایندگان مجاز فروش در تهران و شهرستانها

تهران	آقای علی‌اصغر کنگرلو	سرچشمه	۳۶۱۰۱۱–۳۶۳۱۲۴	اهواز	آقای محمدحسن قمیشی	خیابان ششم بهمن	۲۳۲۳–۲۷۷۷
„	بازرگانی سورتمه آقای فخیمی	خیابان کریمخان زند	۸۳۳۰۳۳–۸۳۳۰۳۱	رشت	آقای منصور شفیعی	خیابان بیستون	۲۶۳۸۷–۲۴۱۲۴
„	نمایشگاه اتومبیل فانتوم	خیابان عباس‌آباد بین چهارراه فرح و کورش کبیر	۸۴۱۰۷۴–۸۵۵۱۵۸	قم	شرکت سهامی ایرانکار	خیابان ایستگاه	۳۲۳۲
„	آقای اسداله مرادی	اول خیابان کورش کبیر	۷۶۳۳۴۴–۷۵۰۸۶۶	بابل	آقای عباس قریشی	میدان ششم بهمن	۳۵۱۳
„	نمایشگاه اتومبیل شریف	خیابان پهلوی جنب پارک ساعی	۶۲۲۷۴۴–۶۲۵۶۳۵	یزد	آقای میرجلیلی	بلوار شاهرضا چهارراه فرح	۴۰۹۸–۶۲۱۸
„	نمایشگاه اتومبیل تماشا	خیابان بیات	۹۲۰۸۶۲–۹۳۷۱۴۸	آمل	آقای رجائی	خیابان مهدیه	۳۱۳۹–۳۱۴۲
„	آقای حشمت‌اله روحی	خیابان امیرکبیر	۳۱۳۶۶۰	رودسر	آقای عبدالرضا صادقپور	—	۵
„	آقای حاج‌حسن بیران	خیابان محمدرضاشاه	۶۲۸۲۲۹	چالوس	آقای سیداحمد طاهائی	—	۲۱۶۲–۲۲۸۱
„	نمایشگاه آتو رشیدی	جاده قدیم شمیران ـ بالاتر از سه‌راه میرداماد	۲۲۰۰۹۵	همدان	آقای محمد اهور	خیابان ۲۵ شهریور	۴۷۱۸–۴۷۱۷
مشهد	آقای اصغر تازه‌بهار	خیابان بهار	۴۳۳۰۹	زاهدان	آقای ماشاالله قاضی‌زاده	خیابان پهلوی	۲۲۹۸
تبریز	آقای اصغر خسروی	خیابان پهلوی	۵۵۴۶۶–۵۵۴۶۵	گرگان	آقای حشمت‌اله درمانی	خیابان شاهرود	۸۹۳۷–۸۹۳۶
شیراز	آقای محمدحسن قطمیری	خیابان سعدی	۲۲۴۷۸	کرج	نمایشگاه اتومبیل خوشنام	خیابان قزوین جنب دادگستری	۲۱۳۵–۶۲۲۳
اصفهان	آقای اسمعیل چنگیز	خیابان پهلوی جنب شهرداری	۳۳۶۹۵	دزفول	آقای هوشنگ فخرایی	خیابان سیروس	۲۱۳۰–۲۴۳۸
اصفهان	آقای ابراهیم چنگیز	خیابان آتش پل شیری		ساری	شرکت برادران	خیابان فرح	۳۵۹۲
کنبدگاوس	مهندس نادری	خیابان کاخ	۵۶۴۹				

سلیمان دمیرل نخست وزیر ترکیه

ترکیه فشار امریکا را شدیداً احساس میکند

از نشریه: پوینت اینترنشنال

ایا ترکیه کشوری اروپایی است یا یکی از ممالک خاور میانه است؟ آیا آینده ترکیه در غرب صنعتی قرار دارد و یا باید آن را با دنیای در حال توسعه (جهان سوم) دارای اشتراک سرنوشت دانست؟

ترکیه کشوری است که گرفتار نوعی بحران هویت است و سه حزبی که ائتلاف دست راستی دولت سلیمان دمیرل را بوجود آورده‌اند جواب روشنی برای این بحران ندارند.

***

در سراسر دهه‌های ۱۹۵۰ و ۱۹۶۰ ترکیه با استحکام کشوری باقی ماند که همواره نگاه به غرب داشت. در همان دوره بود که ترکیه به پیمان‌های ناتو و بغداد (سنتوی کنونی) پیوست و به نشان آنکه فتوری در وفاداریش به متحدان باختری وجود ندارد از گسیل کردن نیروهای مسلح به کره دریغ نورزید. تنها در دهه جاری سالهای هفتاد بود که این مشی بطور جدی در معرض چون و چرای برجسته‌ترین رهبران سیاسی ترکیه قرار گرفت. گرچه بلند اجویت سوسیال دمکرات پس از نخست وزیر شدن در ۱۹۷۴ تنها ۸ ماه زمامداری کرد اما در همان زمان کوتاه روابط ترکیه را با غرب از ریشه دگرگون ساخت اجویت با رفع تحریم کشت خشخاش به صورت امریکائیان سیلی زد و در حالیکه دو نخست وزیر سلف وی در برابر تقاضاهای واشنگتن کرنش کرده بودند و هیچ یک از انها فکر مداخله در قبرس را در گیرودار بحران‌های ۱۹۶۴ و ۱۹۶۷ به خود راه نداده بود. او برای بکار بستن «عملیات صلح» خود در قبرس بعد از انکه به اغوای سرهنگان یونانی کودتایی در نیکوزیا برپا گردید و به سرنگونی حکومت اسقف ماکاریوس منجر شد پافشاری بخرج داد و از اعمال مداخله تمام عیار نظامی در جزیره هراسی بخود راه نداد.

در صورتیکه شیوه اجویت را سیاستمداران ترکیه با دیپلماسی مجدانه‌ای دنبال می‌کردند و بسرعت راه حلی برای مشکل قبرس میافتند بدون تردید ابروی ترکیه در عرصه بین‌المللی بالا میرفت اما چنانکه بعد از ان اتفاق افتاد نخست وزیری اجویت در سپتامبر ۱۹۷۴ به پایان رسید وائتلاف دست راستی دولت سلیمان دمیرل که در انتخابات بهار ۱۹۷۵ به پیروزی رسیده بود اجازه داد تا انچه که بصورت یک وضع تازه در ماههای زمامداری سلف سوسیال دمکرات او بوجود امده بود تغییر ناپذیرتر شود. ادامه یافتن این وضع به انجا کشید که امریکا سیاست تحریم صدور اسلحه را با تعلیق ان بر حصول پیشرفتهای واضح در حل و فصل قضیه قبرس بر ترکیه تحمیل کرد و بدنبال ان اعمال نفوذهای موفقیت امیزی که از طرف محافل حمایت کنندهٔ یونان در واشنگتن صورت گرفت (و ترکیه هیچ کوششی برای رقابت کردن با یونانیان و حتی به قصد جبران مافات بخرج نداد) اسباب انزوای موثر ترکیه را در چشم جهانیان فراهم اورد.

دولت فورد در اخرین سال زمامداری خود پیش نویس یک قرار داد همکاری را با ترکیه امضاء کرد که هدف از ان تضمین دسترسی ترکها به اسلحه‌ای بود که نومیدانه نیازمندی به ان ـ و اعتباراتی را که برای خریدشان لازم بود احساس میکردند ولی اجرا شدن این قرار داد نیز از طرف دولت امریکا موکول به تائید کنگره شده است و بنابراین در صورتیکه پاره‌ای پیشرفتهای عینی در حل مسائل قبرس حاصل نشود ـ و تا زمانیکه کنگره ایالات متحده به واقعی بودن چنان پیشرفتهایی اعتقاد پیدا نکند ـ غیر ممکن است که سودی از این رهگذر نصیب ترکیه گردد.

نزدیکی به شوروی

دمیرل تا کنون بر اساس ایمان خود به این اصل که کشورش برای پیمان ناتو ارزش حیاتی دارد و اینکه بطریق اولی بر عهده ایالات متحده است که از راه عناد ورزیدن با ترکیه جناح جنوب خاوری پیمان اتلانتیک شمالی را محکوم به نابودی نسازد. عمل کرده است نخست وزیر دست راستی ترکیه در زمستان گذشته برای انکه مخصوصا در داخل کشورش تردیدی در استواری تلقی بالا باقی نگذارد و زیر خارجه‌اش را به مسکو فرستاد تا (در همان حال که شوروی همچنان تقلا میکرد تا ترکیه را به امضاء کردن نوعی سند مهم سیاسی با روسیه راضی کند) ـ امضای خود را در پای اسنادی بگذارد که محتوای ان نزدیکترین چیز نسبت به یک پیمان عدم تعرض دو جانبه ـ و در حقیقت اخرین کاری است که ترکیه بدون از دست دادن عضویتش در پیمان ناتو میتواند انجام دهد.

در اوریل سال جاری جیمی کارتر رئیس جمهور جدید امریکا موافقت کرد که تصویب قرار داد همکاری دو جانبه انکارا و واشنگتن را بصورتی که از طرف دولت فورد تدارک شده بود به کنگره توصیه کند. با اینحال در مورد کارتر نیز بخوبی قابل

در ترکیه شرق و غرب باهم تلاقی کرده‌اند. مسئله‌ای که ترکیه را با بحران هویت روبرو کرده است

انتظار است که وی تا هنگامیکه نشانی از حسن نیت از ترکها دریافت نکند جد و جهد چندانی برای راضی کردن کنگره به تصویب قرار داد همکاری با ترکیه بخرج نخواهد داد.

در جریان مبارزات انتخاباتی که به انتخابات ۵ ژوئن گذشته در ترکیه منتهی شد سیاست دمیرل با انتقادهای سخت اجویت روبرو گردید. وی در خرده گیریهای خود مخصوصا مدعی شد که دمیرل ابتکار عمل را در سیاست خارجی و توانایی لازمی را که برای تصمیم گرفتن درباره سرنوشت ترکیه و امنیت ان باید بکار برده شود از دست داده و ان را به کنگره امریکا تسلیم کرده است گرچه اجویت در این باره تقریبا سکوت کرد که خود وی چه سیاستی را برای بدست اوردن دوباره ابتکار عمل در سیاست‌های خارجی و امنیتی ترکیه توصیه خواهد کرد با وجود این خاطر نشان ساخت که هرگاه به معارضه کنونی با یونان خاتمه داده شود صرفه جویی‌های قابل ملاحظه‌ای در مخارج بودجه‌ای ترکیه امکان پذیر خواهد گردید. به رغم حملات اجویت در ژوئنیه گذشته سلیمان دمیرل پس از چهار هفته که در طول ان دولتی محلل به ریاست اجویت بر سر کار بود بار دیگر به زمامداری رسید و بن بستی که رقیب سوسیال دمکرات وی از ان شکایت داشت ادامه یافت. با اینحال امروز علایم انگشت شماری وجود دارند که محتمل بودن حصول پیشرفت را شاید بتوان به کمک انها شناسایی کرد یکی از این نشانه‌ها وضعی است که در حال حاضر مورد ابتلای اقتصاد ترکیه است ممکن است سخن گفتن از محاط شدن ترکیه در یک محاصره اقتصادی با انگیزه در تنگنا گذاشتن این کشور و ناگزیر کردن ان به قبول واگذاری امتیازهایی در قبرس مبالغه امیز باشد با وجود این حقیقتی که قوت خود را همچنان حفظ می‌کند این است که نصیب یافتن ترکها از اعتبارات پیش بینی شده در قرار داد همکاری موعودش با امریکا و وامها و کمکهای مالی دیگری که به محض تصویب شدن ان قرار داد در کنگره امریکا در دسترس ترکیه قرار خواهد گرفت. به سبک‌تر کردن دشواریهایی که تنگناهای ارزی موجود برای اقتصاد این کشور بوجود اورده است کمک خواهد کرد. تقاضاهای اینده و یا قابل پیش بینی ترکیه از موسسات مالی بین‌المللی بطور اعم در صورتیکه از کشوری دریافت نشود که مانند زمان حاضر ارتشی در قبرس نگهداری می‌کند و ارتشی دیگر را نیز برای معارضه با یکی از کشورهای متحد و هم پیمان ناتو (مقصود یونان است) بسیج کرده است. با نگاه تفاهم امیزتری مورد بررسی قرار خواهد گرفت.

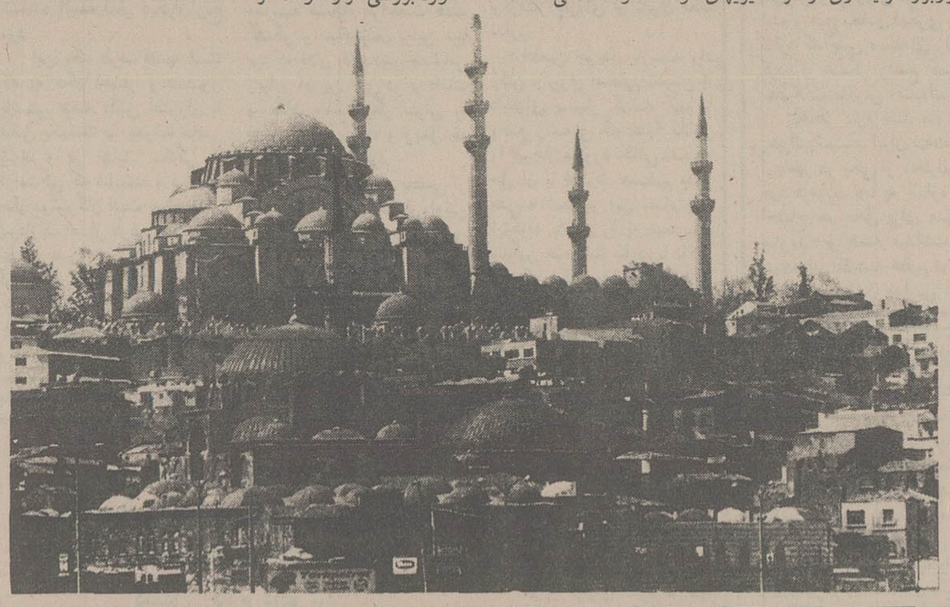

بیانیه امریکا و شوروی موقعیت اعراب را تثبیت کرد

فرانس پرس

امیزه‌یی از شگفتن رضایت خاطر و نگرانی، پیامدی است از اعلامیه امریکا و شوروی در باره خاورمیانه که عصر شنبه همزمان با هم در نیویورک و مسکو انتشار یافت. صدور این اعلامیه به معنای ان است که کنفرانس صلح ژنو حداکثر در دسامبر ۱۹۷۷ تشکیل خواهد شد و همه طرف های درگیر در مناقشه خاورمیانه در یک مصالحه مثبت و واقع بینانه شرکت خواهند کرد.

امریکا و شوروی در اعلامیه مشترک خود «حقوق مسلم ملت فلسطین» را به رسمیت شناخته‌اند و از اسرائیل خواسته‌اند که این حقوق را به رسمیت بشناسد انها هم چنین از دولت اسرائیل خواستار عقب نشینی از سرزمین هایی شده‌اند که از زمان جنگ ۱۹۶۷ به اشغال خود دراورده‌اند. دراین اعلامیه نه از وطن فلسطین سخن رفته و نه از «نماینده سازمان ازادی بخش فلسطین»

در مورد این دونکته نظر شوروی ها تاکنون هیچ ابهامی نداشت و مسکو همیشه نقطه نظرهای سازمان ازادی بخش فلسطین را عنوان میکرد. و حضور نماینده این سازمان رادر ژنو خواستار بود.

از سوی دیگر پرزیدنت کارتر اخیرا از لزوم واگذار کردن سرزمینی به فلسطینی ها که بتوان انرا «وطن» نامید ـ سخن گفت و خاطرنشان کرد در صورتی که سازمان ازادی بخش فلسطین قطعنامه ۲۴۲ شورای امنیت سازمان ملل (یادر واقع موجودیت اسرائیل) را به رسمیت بشناسد اماده است که با این سازمان گفت و گو کند.

فاروق قدومی رئیس امور سیاسی سازمان ازادی بخش فلسطین میگوید که اعلامیه مشترک امریکا ـ شوروی درباره خاورمیانه حاوی «اشاره‌یی مثبت برای تدوین یک قاعده عادلانه» است بنابر مفاد این اعلامیه دو قدرت بزرگ جهانی ترتیباتی فراهم خواهند اورد که قطعنامه تازه‌یی در شورای امنیت سازمان ملل تصویب شود که حقوق مسلم مردم فلسطین را تامین و تضمین کند.

در اسرائیل پوشیده نمیدارند که این اعلامیه به پیمان صلح بین اسرائیل و همسایگان عربیش اشاره نی نکرده است. اسرائیلی ها عقیده دارند که امریکا تاکنون قطعنامه ۲۴۲ شورای امنیت سازمان ملل را تنها پایه یی تلقی میکرد که براساس قبول ان از سرگرفتن کنفرانس ژنو ممکن میشد یعنی که موجودیت اسرائیل را به رسمیت می‌قبولاند.

بر همین اساس است که در اسرائیل تاکید شده است که اعلامیه امریکا ـ شوروی کاری جز «تحکیم موقعیت اعراب» نکرده است.

اختلاف امریکا و شوروی

«با ان که در اعلامیه امریکا ـ شوروی نه از وطن فلسطینی» و نه از سازمان ازادی بخش فلسطین ذکری بمیان امده اما بنظر میرسد که مصریها تردید دارند که این اعلامیه را از جهت منفی مورد قضاوت قرار دهند.

در بیروت سازمان ازادی بخش فلسطین با دقت تمام به بررسی متن اعلامیه دو قدرت بزرگ پرداخته و از اظهار نظر قطعی در باره ان خودداری کرده است.

اما ناظران سیاسی احساس میکنند که این اعلامیه در عین حال که تمایل واشنگتن و مسکو را به رفع بحران خاورمیانه نشان میدهد محدودیت های توافق بین این دو را نیز مشخص میکند در واقع این اعلامیه در زمینه های مربوط به قطعنامه ۲۴۲ شورای امنیت سازمان ملل یا ایجاد یک دولت فلسطین اختلاف های عمیق بین مسکو و واشنگتن را به درستی نشان میدهد.

به طور کلی این اعلامیه پیش در آمدی برای صلح نیست ولی دعوتی است از جانب دو قدرت بزرگ با ان همه مسئولیت سیاسی و جهانی وسیع که دارند خطاب به متخاصمان خاورمیانه تا پیش از ان که خیلی دیر بشود و امنیت بین‌المللی به خطر افتد به راه حلی برای رفع بحران خاورمیانه تن بدهند.

جبهه دموکراتیک برای ازادی فلسطین که یک سازمان فلسطینی هوادار شوروی است ضمن بیانیه‌ای خاطر نشان کرده است که در اعلامیه مشترک شوروی وامریکا دولت امریکا نخستین بار حقوق مسلم مردم فلسطین و لزوم حضور نمایندگان انها در کنفرانس ژنو را مورد تائید قرار داده‌اند اما طبیعت این حقوق در اعلامیه مذکور مشخص نشده است. علاوه براین معلوم نیست که نمایندگان مردم فلسطین از لحاظ امضاء کنندگان اعلامیه مشترک چه کسانی و از چه سازمانی باید باشند.

بنابر بیانیه این جبهه بی توضیح ماندن این نکته ها نه فقط بازتابی است از اختلاف مداوم بین موضع امریکا و تقاضاهای ملی فلسطینی ها بلکه همچنین نشان دهنده اختلاف هایی است بین امریکا و شوروی در مورد چند نکته مربوط به حل مسئله خاورمیانه.

در همین بیانیه آمده است که گذشت های بی اهمیتی که امریکائی ها کرده‌اند نتیجه‌یی است از تلاش قاطع و طولانی مردم فلسطین برای تثبیت هویت مستقل و حقوق ملی خود اما ملت فلسطین باز هم باید این راه طولانی و کوشش قاطع را دنبال کند. تا امپریالیسم امریکا وصهیونیسم به قبول حقوق مردم فلسطین خاصه حق داشتن یک زاد و بوم و تشکیل یک دولت مستقل در خاک خود مجبور شوند.

امریکا از شاخ افریقا فرار میکند

گاردین

بدور از هاله جنگ که شاخ افریقا را در بر گرفته وقوع حوادثی دیگر نیز بنوبه خود قابل توجه است که در صدر همه انها نفوذ سیاست کارتر قرار دارد.

نظیر هر منطقه دیگری، در شاخ افریقا هم رهبران واشنگتن با شروع ملایم دست به دخالت زده‌اند. اگر چه سیاست تازه امریکا بیشتر بر مبنای احتیاط پایه گذاری شده است.

مرکز ثقل تمام ماجرا ها اتیوپی است. بعد از جنگ جهانی دوم و برای مدت ۲۵ سال ایالات متحده با کمکهای نظامی، تعلیم سربازان اتیوپی و پشتیبانی از ادعاهای امپراطور «هایل سلاسی» مبنی بر فرمان روائی بر جمعیت مسلمان «اری‌تره» در شمال و در صحرای اوگادن در جنوب از امپراطور اتیوپی حمایت کرد.

تا اینکه در سال ۱۹۷۴ در پی یک کودتای نظامی حکومت امپراطور «هایل سلاسی» سقوط کرد و کودتا گران تحت تاثیر جنبش های بین‌المللی، متمایل به چپ شدند و روابط بین آدیس ابابا و واشنگتن تیره شد.

در اغاز سال جاری رهبران اتیوپی حتی رای به برچیده شدن پایگاههای نظامی ایالات متحده دادند و بناچار ایالات متحده نیز به کمکهای نظامی خود به اتیوپی پایان داد. برای جبران و پرنمودن خلاء ناشی از قطع کمکهای نظامی امریکا، اتیوپی بروسها پناه برد.

در حقیقت اتیوپی به ۲ دلیل نیازمند دوستی با مسکو بود. اول وجود جنبش جدائی خواهان اری‌تره که بوسیله گروهی از کشورهای محافظه کار عربی که عربستان سعودی در صدر انها قرار داشت تغذیه می شدند. همچنین مصر و سودان که حکومت آدیس آبابا برای جنگیدن با این گروه خواستار کمک نظامی شوروی بود.

جنبش جدائی خواهان اوگادن نیز که از حمایت نظامی سومالی برخوردار است و حتی نیروی نظامی تعلیم دیده‌ای تحت نظر خود روسها دارد، دلیل دوم بود. به این ترتیب اتیوپی بجز یاری نظامی شوروی انتظار برخورداری از نفوذ سیاسی مسکو در جهت مجبور کردن سومالی در دست کشیدن از دخالت در اوگادن را هم داشت. در چنین حال و اوضاعی که مسکو اولین قدم برای میانجیگری بین اتیوپی، و سومالی را برداشت، فرصتی طلائی نصیب واشنگتن گردید.

درست هم زمان با حمایت روسها از اتیوپی ایالات متحده با تقاضای کمکهای نظامی سومالی موافقت کرد و سومالی از سوی دیگر نیز موافق به جلب نظر عربستان سعودی، مصر و سودان گردید.

حالا تا چه اندازه در این جهت تازه ایالات متحده پیشروی کرده است، خود مسئله تازه‌ای برای بحث و گفتگو است. ضمن اینکه باید با عقیده مفسر مجله نیوزویک که معتقد است واشنگتن سخت متمایل بسوی سومالی شده موافق بود.

گواه این طرز فکر نیز توصیه‌ای است که روز ششم آپریل گذشته در همین زمینه پرزیدنت کارتر به والتر ماندیل معاون ریاست جمهوری کرد و از او خواستار ابلاغ این توصیه ها در حقیقت دستور به سایروس ونس وزیر امور خارجه و زبیگنیو برزینسکی مشاور امور امنیتی خود شد. دستور پرزیدنت کارتر در مورد سومالی به معاون ریاست جمهوری به اطلاع همگان هم رسید. چرا که اتفاقا در روز ششم آپریل مجله تایم برای تهیه یک روز از زندگی رئیس جمهوری نمایندگانش را به کاخ سفید فرستاده بود و عین مطلب در شماره بعد تایم انتشار یافت.

پرزیدنت کارتر اینطور دستور داده بود:

ـ «من از شما می خواهم که به ونس و برزینسکی بگوئید که حداکثر تلاش ممکن خود را برای اینکه سومالی دوست ما باشد انجام دهند.»

این دستور اکید بالاخره روز ۲۸ جولای با تعهدی که ایالات متحده برای دادن تسلیحات نظامی به سومالی نمود، میوه داد!

اما در همان موقع بروز تغییری در اوضاع منطقه، فکر تازه‌ای را بوجود اورد. به این صورت که حمایت سومالی از اشوبگران اری‌تره و شورشیان منطقه اوگادن بصورت نوعی تهدید برای وحدت اتیوپی و خطر تجزیه این کشور درامد.

و روسها خود را در بدترین موقعیت ممکن حس کردند، چرا که از یکسو یکدوست قدیمی چون سومالی و از سوی دیگر دوست جدیدی چون اتیوپی هردو انتظار حمایت شوروی را داشتند.

اینجا بود که بوضوح روشن شد روسها خواه نا خواه حتی اگر ایالات متحده بعنوان قدرت بزرگ و متقابل هم در شاخ افریقا قدم به میدان نگذارد ـ درگیری شوروی در این منطقه حتمی و غیر قابل اجتناب است.

هم چنین، درک این واقعیت نیز آسان مینمود که سومالی هم کمکهای نظامی ایالات متحده را برای هدفهائی بالاتر از هدفهای دفاعی در نظر دارد روی این حساب این سئوال بوجود آمد که آیا واشنگتن با سیاست تازه خود خواستار تجزیه اتیوپی و توسعه جنگهای مرزی در سراسر افریقا نیست؟

بناچار در ماه اوت، واشنگتن تصمیم گرفت که در ارسال کمکهای نظامی خود به سومالی وقفه ایجاد کند.

بعد، بلافاصله تماسهای تازه‌ای بین رهبران اتیوپی و یکی از افراد نزدیک برزینسکی مشاور امور امنیتی رئیس جمهوری امریکا برقرار شد. حالا موضوع اینست که موقعیت امریکا در شاخ افریقا چگونه است؟

اتیوپی در برابر جدائی خواهان و سومالی که از حمایت کشور های عربی نیز برخوردار میباشد، کاملا موقعیت دفاعی دارد. شوروی نیز در ادامه ارتباط خود با کشور های این منطقه دچار سردرد شدید شده است و واشنگتن بار دیگر ترجیح داده که در مورد شاخ افریقا با همان سیاست احتیاطی گذشته عمل کند.

در چنین شرایطی در شاخ افریقا و با توجه به روابط موجود شوروی و کشور های خاور میانه با این منطقه، کنار کشیدن کره‌ایها و از همه مهمتر برای حفظ «حقوق بشر»، کارتر اقدام به ترک جسورانه معرکه کرده است! و بنظر میرسد که بتدریج بهمان سیاست گذشته در این منطقه باز گردد.

چگونه میکروبها را به یکدیگر انتقال می‌دهیم؟

روش‌های پیشگیری و مبارزه با بیماریهای عفونی

بیماریهای عفونی وانگلی روده ازجمله بیماری هایی بشمار می‌آیند که پیشگیری بهترین وموثر ترین راه مبارزه با آنهاست .

برای این منظور آگاهی افراد نسبت به شناخت بیماری های یاد شده و نیز طرق پیشگیری ازاین بیماریها ضرورت دارد و حائز اهمت است .

با توجه به اینکه مواردی از بیماری شبیه‌وبا در کشور ما مشاهده شده و مبارزه‌ات پی‌گیر مسئولان وزارت بهداری برای ریشه‌کن ساختن این بیماری ادامه‌دارد ، به‌چاپ مقاله‌ای در این زمینه مبادرت می ورزیم .

نگارنده این مقاله پزشکی و بهداشتی آقای دکتر محمد حسین حاتمی است .

فروشگاههای مواد غذایی باید منحصرا مواد غذایی بفروشند واجازه بهداشتی داشته باشند

در اینجا منظور انواع اسهال های عفونی(شبه‌وبا) وبیماری های انگلی روده مانند کرمها و انگل های روده میباشد .

این بیماریها از دو راه از شخص مبتلا به فرد سالم منتقل میشود : مستقیم وغیرمستقیم، راه مستقیم آنست که شخص سالمی مستقیما با بیمار تماس داشته و دست آلوده خود را ندانسته بدهان ببرد و یا با آن غذا بخورد و از این راه بیمار شود .

راه غیر مستقیم آنست که مدفوع بیمار مواد خوراکی و آب را آلوده ساخته و آن مواد خوراکی را شخص سالم بدون تمیز کردن کافی مصرف کند و مبتلا شود و یا مگس وسایر حشرات‌وسیله انتقال بیماری از بیمار با شخص سالم گردند. دو طریق بالا راه‌هایی است که بیشتر در انتقال و شیوع این‌بیماریها اهمیت دارد راه غیر مستقیم یعنی آلوده شدن آب و مواد غذائی بوسیله فضولات بیمار میباشد زیرا بدینوسیله درمدت کوتاهی عده‌زیادی‌ازمردم مبتلا میشوند .

بطوریکه آمار نشان میدهد این بیماریها در مناطق و اجتماعاتی بیشتر بروز میکندو شیوع می‌یابد که از نظر اجتماعی اقتصادی در سطح پائین‌تری قرار گرفته‌اند ودلیل آنهم روشن است‌زیرا صرفنظر از تراکم جمعیت خانواده ها وضع تغذیه و غیره که نتیجه فقر اقتصادی است‌عاملی که به انتشار و بومی شدن این بیماریها کمک میکند .

بهداشت شخصی

با توجه به آنچه در مورد نحوه انتقال بیماری گفته شد ارتباط مدفوع با مواد غذائی اعم از آب یا سبزیها و میوه ها و غیر آن مطرح است و اقداماتی که در جلوگیری از آن میتوان انجام داد از این اقدامات پاره‌ای چون لوله کشی آب و فاضل‌آب ونابود ساختن صحیح زباله و غیره برعهده مسئولان‌مربوط است و بعضی مربوط به‌بهداشت شخصی میباشد که خود حائز اهمیت فراوان است ، هدف جلوگیری از آلودگی مواد غذائی بوسیله دست آلوده میباشد ـ متاسفانه وضع مستراحها ونحوه طهارت‌ما چنان است که ارتباط مستقیم میان دست و مدفوع برقرار است و از طرفی‌معنی آلودگی برای بسیاری از مردم روشن نیست

بعبارت دیگر وقتی چیزی بر روی دست مشاهده نشود و یا باحواس دیگر مشخص نگردد برای بسیاری آن چیز وجود ندارد و دست پاک است در حالی که میدانیم دستی که ظاهرا تمیز است‌ممکن است حاوی تعدادی بیشمار میکربهای خطرناک باشد . تصور کنید آشپزی (مثلا اشپز یک رستوران‌یامدرسه وغیره) مبتلا به اسهال یا عفونت‌انگلی و میکربی روده بمستراح می رود و پس از دفع بدن خودش را تمیز میکند و پس از خارج شدن از مستراح در صورتی که شخص‌تمیزی باشد دستهایش را با آب میشوید، یعنی آ به‌میکشدو به‌آشپزخانه میرود و با همان دستها غذا سرو میکند ، معلوم است‌که‌او از این راه مقدار قابل توجهی از میکربهای مدفوع خود را بخوراکی ها منتقل میکند و سبب انتشار بیماری میگرددو شما نمیتوانید اورا قانع کنید که دستهایش تمیز نیست و آلودگی میکربی دارد و بسا که اصولا معتقد باین مسائل نیست ـ بی اعتقادی به علم دانش و معتقد بودن به قضا و قدر احتمالا بزرگترین کرفتاری بعضی اجتماعات می باشد .

روش های بهداشتی

شاید برای شما اتفاق افتاده است که برای خریدپنیر و کره و غیره به لبنیاتی‌سر کوچه خود مراجعه کنید ، فروشنده قبل‌ازهر چیزانگشت خود را بدهان برده با آب دهان خیس میکند و با آن کاغذی را در کفه‌ترازو می‌گذارد و یا همان دست نکه پنیر و یا کره وهرچیز دیگری را بر روی آن کاغذ نهاده بشما میدهد و این یک چیز عادی و طبیعی است و کمتر خریداری هم در این مورد اعتراض میکند چرا که بنظر بسیاری این چیزها اهمیتی ندارد انسان می‌باید دلش پاک باشد .

حالا بگذریم از چگونگی شستشوی ظرف و تمیز کردن قاشق و بشقاب و لیوان در بسیری از رستورانها، چو- کابیها و غیره بموازات اقدام های اساسی در مبارزه ببی سوادی وبهبود وضع‌بهداشت که چرین دارد تصور میشود اگر میسر باشد اقدامات زیر انجام شود اثری مثبت بر بهداشت‌عمومی خواهدداشت:

۱ـ فروشگاه های مواد غذائی عموما از سایر فروشگاه ها جدا و مجزا گردد بطوری که فروشندگان آنها منحصرا با مواد غذائی سرو کار داشته باشند و نه با همه مواد و اجناس .

میدانیم اکنون لبنیاتی ها با همان دستی که ماست و پنیر و شیر و غیره تحویل مشتری میدهند پاکت ذغال و شمع و کبریت و کاغذ پاکت و تمبر و بسیاری چیز های دیگر میفرشند) .

۲ـ همچنانکه در مورد داروخانه‌ها مقرر است که امتیاز و پروانه‌داروخانه بنام پزشک داروساز صادر میگردد و او مسئولیت داروخانه را بعهده دارد، در مورد فروشگاه های مواد غذائی و بطورکلی رستوران ها جلوکبابی ها سلف سرویس ها و نظیرانها که بامواد غذائی سرو کار دارند پروانه‌بنام شخصی‌صادر شود که حداقل دارای دیپلم متوسطه باشد (دست کم در شهر های بزرگ) بعبارت دیگر از وجود دیپلم ها پس از یک دوره کوتاه مدت آموزش بهداشت ، برای این منظور استفاده شود چراکه با توجه بفراوانی نسبی دیپلمه های بیکار و درآمد قابل توجه فروشگاه ها و رستوران ها و جلوکبابی های بزرگ (حتی کوچک) این کار علاوه بر کمکی که میتواند به بالا بردن سطح بهداشت عمومی بنماید سبب میشود عده زیادی از جوانان تحصیل کرده بکاری مفید گمارده شوند .

۳ـ رسانه های همگانی در آشنا ساختن مردم بمسائل بهداشتی سهم بیشتری برعهده گیرند بویژه از تلویزیون آلودگی های دست ، آب ، مواد غذائی بوسیله انواع میکربها وانگلها برای‌بینندگان نمایش داده شود و راه های سرایت و انتشار این بیماریها را بزبان ساده بین نمایند .

پیشرفت امیدبخش در مبارزه علیه سرطان پستان

این یکی از پوستر هایی است که‌بمناسبت برگزاری‌هفته سرطان انتشار یافته . در این پوستر توصیه‌شده است که خانمها هر ماه یکبار برای معاینه به کلینیک‌ها و آزمایشگاه های پزشکی‌مراجعه کنند .

از هر پانزده زن یکی مبتلا به سرطان‌پستان میشود وفقط از هر پنج‌مورد سرطان پستان یکی شفا می‌یابد . تعداد زنان جوانی که براثر ابتلا به این بیماری میمیرند بیش از تعداد زنان جوانی است که براثر دیگر بیماریهادر میگذرند ،یک بررسی‌علمی‌از جانب‌متخصصین مقابله با سرطان نشان داده است که استفاده از داروهای گوناگون ،همراه باسایردرمان های معمول ـ جراحی و پرتو درمانی ـ بشرط آن که در نخستین ۱۸ ماهه پس از عمل صورت بگیرد ، احتمال برگشت بیماری را به مقدار زیادی کاهش میدهد .

گروه مقابله با سرطان ،به سرپرستی دکترجرج اولسنین، مشاورامور درمانی دردرمانگاه های سرطان ، در بلفاست و دوبلین نزدیک به ۳۰۰ زن انگلیسی و ایرلندی کمتر از ۷۰ ساله و مبتلا به سرطان‌پستان را که مورد بررسی قرارداده به دو گروه تقسیم کرده‌است.

۱ـ گروهی‌که درمان‌معمولی میشوند.

۲ـ گروهی که اضافه بر این نوع درمان در دوران شش ماهه جراحی و پرتو درمانی قرار دارند . به این گروه دوم دو روز در ماه ترکیبی از دارو های ضد سرطان که هم به سلول های سرطانی حمله میکنند و هم جلوی رشد و عوارض‌ناشی از سرطان را میگیرند ، داده میشود.

میزان این داروها ، پس‌از آزمایش های متنوع وطولانی تعیین میشود ، پس از ۱۵ماه نزدیک به ۴۰ در صد گروه اول که فقط تحت درمان‌های معمولی هستند مجددا مبتلا میشوند ، در حالی که ده در صد بیماران گروه دوم،بیماری نشانی عود میکند بهمین سبب است که کارشناسان توصیه موکد میکنند که بیماران گروه اول هم باید جراحی و پرتو درمانی بشوند .منتها داروها، و پرتو درمانی ، برای هر گروه به تعداد خاص انجام شود.

گزارش های مشابهی از امریکا و ایتالیا لزوم همینگونه درمان را ثابت میکند ـ اگرچه پزشکان دیگربه اندازه‌اولسنین خوش بین نیستندو میگوید: هدف این است که سرطان پستان را از فهرست بیماری های مرگ‌آور بزداییم ، من تضمین میدهم و میگویم که روش درمان بیماران را در ۱۰ سال اخیر بهتر از ۷۵ سال گذشته پیدا کرده‌ایم و در ده سال آینده باز هم بهتر از ده سال اخیر پیدا خواهیم کرد. اما نکته‌ئی که در بررسی‌های دکتر اولسنین مکشوف نشده این است که چگونه باید زنان بیشتر در معرض سرطان‌پستان را از دیگران جدا کرد.

پرتونگاری بهترین روش تشخیص سرطان پستان در نخستین مرحله های قابل‌رویت است که خیلی زودتر از آزمایش های دیگر نتیجه می‌دهد . با وجود این دکتر اولسنین توصیه موکد میکند که تا این زمان ، سرطان جای‌گیر شده ـ یعنی که رشد تومور به یک سانتی متر رسیده است ودر این هنگام است‌که احتمال زنده ماندن‌بیمار البته درصورتی که درمان دارویی‌همراه‌جراحی و پرتو درمانی باشد زیادتر از هر موقع دیگری است .

بهمین سبب است‌که گروه مقابله با سرطان که در سال ۱۹۷۴ تاسیس شده طی ۵ سال آینده بودجه‌ای برابر نیم میلیون پاوند برای پرتونگاری سیار از زنان‌ایرلند ،اختصاص داده است .

دکتر اولسنین ، مبارز صف اول در این گروه ایرلندی عقیده دارد که بیش از ۵۰ در صد بیماران مبتلا به سرطان پستان را در صورتی‌که بتوان از تمام۵۰۰۰ زن موردآزمایش پرتونگاری کرد ، میتوان نجات داد ، اینک در ایرلند.

یک کاروان پرتونگاری مجهز با هزینه‌ئی برابر۶۵ هزارپاوند از بهار آینده پنج روز درهفته در سراسر سال بطور سیاربه آزمایش میپردازد و روزانه در حدود ۲۰ زن پرتونگاری میشوند که خرج هرکدام ۱۵ پاوند خواهد شد و زنانی که معلوم میشود مبتلا به سرطان پستان هستندفوری تحت‌درمان قرار میگیرند .

گوی قرمز یا گوی آبی

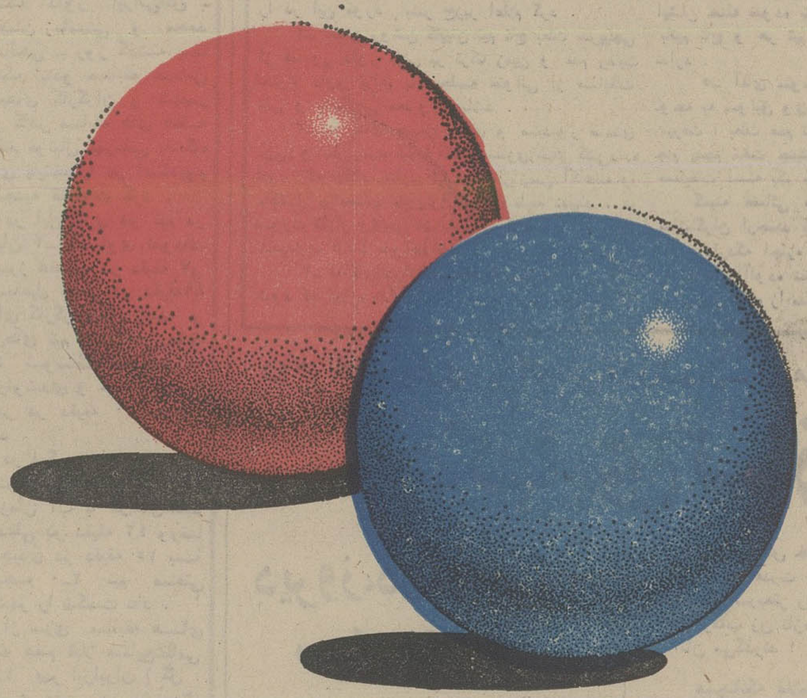

امتیازی بزرگ برای برندگان یک رقمی بخت آزمائی ملی

هر هفته ۲۰۰هزارتومان و هر سال بیش از ۱۰میلیون‌تومان به جوایز یك رقمی بخت‌آزمائی افزوده شد. از این پس، بلیت‌های بخت‌آزمائی، هر هفته ۵۰ درصد با گوی آبی و ۵۰ درصد با گوی قرمز منتشر میشود.

هر چهارشنبه، وقتی شماره برندگان یك رقمی تعیین شد، بلافاصله بین گوی آبی و گوی قرمز قرعه‌کشی میشود و برنگ برنده ۵۰ درصد بیشتر، یعنی بجای ۸۰ ریال ۱۲۰ ریال، جایزه تعلق میگیرد.

این امتیاز بزرگ پاسخی است به خواست صدهاهزار برنده یك رقمی بلیت‌های بخت‌آزمائی که از این پس هر هفته ۲۰۰ هزار تومان و در سال بیش از ۱۰ میلیون تومان جوائز بیشتر دریافت خواهند داشت.

بلیطهای جدید بخت آزمائی با گوی قرمز و گوی آبی در سراسر کشور منتشر شد

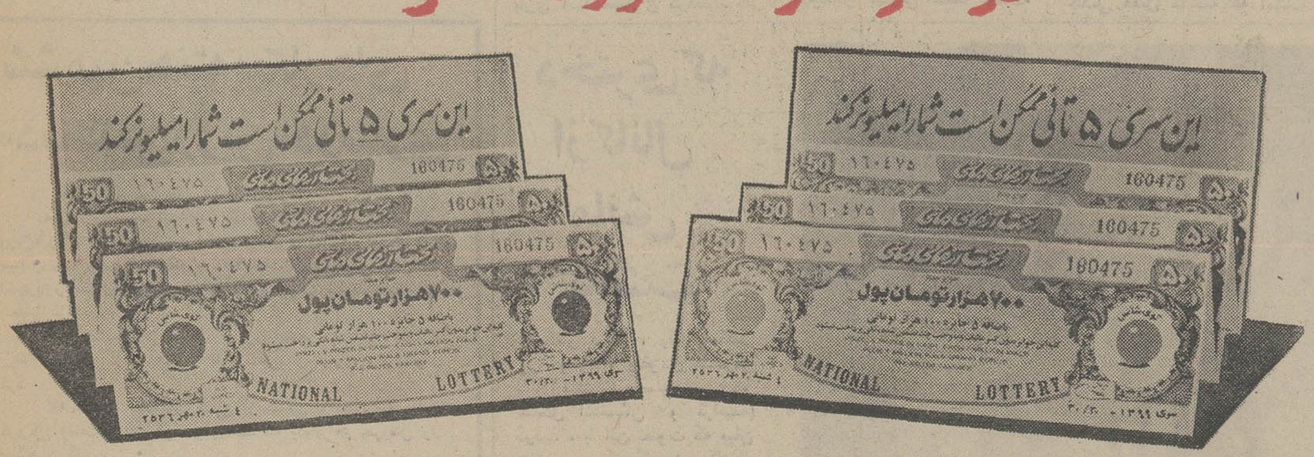

این شما و این شانس

این گوی و این میدان

از سهامداران شرکت سهامی لالا دعوت می شود که در جلسه فوق‌العاده مجمع عمومی درروز ۲۸ مهرماه ساعت ۵ بعداز ظهر در ساری محل سکونت مدیرعامل شرکت حضور بهم‌رسانند.

موضوع جلسه : انحلال شرکت

مدیرعامل شرکت ـ ابوالحسن سعیدآبادی

تجدید آگهی مناقصه ۱۴ـ ۶ر۷ر۲۵۳۶

آمادگاه کرمانشاه ۹۸ قلم‌وسایل تیراندازی و کمك آموزشی بشرح مندرج در شرایط موجود از طریق مناقصه خریداری مینماید .پیشنهاد دهندگان‌میتوانند با مراجعه به‌آمادگاه و ملاحظه مشخصات‌وسایل‌ودریافت برك شرایط و مشخصات معامله پیشنهاد خود را طبق مفاد مندرج در شرایط معامله تنظیم و تا ساعت ۹ صبح روز ۱۷ر۷ر۲۵۳۶ به آمادگاه کرمانشاه واقع در بلوار طاق‌بستان تسلیم نمایند .

آمادگاه کرمانشاه

تنیس جام آریامهر

نخستین پیروزی ویلاس واورانتس

دومین روز مسابقه های تنیس بین‌المللی جام‌آریامهردر کلوب شاهنشاهی به‌برگزاری، بازیهای مانده دور اول سپری شد و مدعیان بزرگ این‌رشته با شکست حریفان به مرحله بعدی راه یافتند .

مبارزات امروز که ازساعت یک بعد از ظهر در دورهدوم آغاز شده تنها ، شاهد حضور دو ایرانی ـ علی مدنی و منصور بهرامی ـ است که‌اگر قادر به عبور از این مرحله باشند ، کار بزرگی را صورت داده‌اند .

مانوئل اورانتس و گیلرمو ویلاس دو فینالیست سال گذشته دور اول را با پیروزی سپری کردند ، ورانتس‌بازیگر بلند آوازه اسپانیائی که سال پیش پیروزیهای بزرگی‌درزمینه های مختلف بدست آورد ، این‌بار در رده بزرگان جام است که برای تکرار پیروزی سال پیش دشواریهائی‌دارد . نتایج روز دوم از این قرار است :

نتایج دیدارها

● فیگل ـ مایر برنده مایر (۴ـ۶ و ۰ـ۶)
● اورانتس ـ وسگیواز برنده اورانتس (۴ـ۶و ۲ـ۶)
● دیبس ـ کاری ودرازدل ـ لویس برنده دیبس وکاری (۲ـ۶ ، ۶ـ۳و ۴ـ۶)
● اورت ـ سولر ،برنده سولر (۷ـ۶ ، ۱ـ۶ و ۷ـ۹)
● بوهمن ـ یان تیریاک ، برنده تیریاک (۱ـ۶ ، ۴ـ۶)
● باب هیویت ـ مک‌میلان وفیگل ـ زینگابل برنده هیویت ومک‌میلان (۲ـ۶ ، ۶ـ۷)
● برمن ـ کلری ، برنده کلری (۵ـ۷ و ۶ـ۷)
● آلوارز ـ مورتون ، برنده مورتون (۶ـ۷ و ۶ـ۱و ۵ـ۷)
● پلا ـ اسپیر بالویس ـ مایر ، برنده لویس‌ومایر (۲ـ۶ و ۳ـ۶)
● فیکل ـ فی‌لول ، برنده فی‌لول (۴ـ۶ ، ۱ـ۶ و ۵ـ۷)
● ویلاس با لی‌ویس،برنده ویلاس (۴ـ۶ و ۵ـ۷)
● ویلاس ، تریاک برعلیه شیرزاد اکبری و حسین‌اکبری برنده ویلاس وتریاک (۲ـ۶و ۶ـ۷)
● لول با مکنم برنده نم (۴ـ۶ ، ۳ـ۶)
● مترم با الشافعی بر علیه زدنیک و هربل برنده هربل وزدنیک (۰ـ۶ و ۲ـ۶) .

فوتبال قهرمانی تهران
کارگران ، شهپر را ازصدرنشینی بازداشت

جعفر نامداراداور‌برجسته فوتبال ایران که به عنوان داور مسابقه تیم‌های ملی آلمان شرقی و مالت‌درکادر مسابقه‌های مقدماتی جام جهانی در گروه ۳ اروپا انتخاب شده است‌برای‌کسب هماهنگی هرچه بیشتر با ۲ کمک داور ایرانی‌اش ـ محسن زمانی و محمد صالحی ـ روز گذشته با کمک آیندو مسابقه حساس تیم‌های کارگران و شهپر در کادر مسابقه های هفته هفتم فوتبال قهرمانی باشگاه های پایتخت‌را در استادیوم امجدیه قضاوت کرد .

در این بازی دو تیم در پایان ۲ـ۲ مساوی نمودند. فریبرز غضبان در دقیقه ۷و اسماعیل نعمتی‌در دقیقه۸۹ برای کارگران گل زدند و گل‌های تیم شهپر در دقیقه ۴۴ توسط قدرت‌الله سراوندی و حسین صوت اکبر در دقیقه ۷۰ بدست آمد .

در دیگر دیدار دیروز در کادر همین مسابقه ها تیم سازمان آب با گل‌های‌حمید فردعلی در دقیقه ۴۲ ورضا توحیدی در دقیقه ۷۵ با نتیجه ۰ـ۲ تیم صنعتی بهشهر را شکست داد .

از سری مسابقه های هفته هفتم قبلا صنایع‌نظامی ۱ـ۰ بر ایزایران (گل : فرامرز سلیمی در دقیقه۳۰) و اکباتان ۵ (گل‌ها :یوسف نورچشم دقیقه ۱۴ ،مسعود ضرابی دقایق ۱۶ ، ۲۹ و ۸۰ ، حسین وکیلی دقیقه ۷۵) بر شاه عزیز پیروزشده بودند .

۲ مسابقه باقیمانده روز هفتم بترتیب در ساعت های ۳ و ۵ بعد از ظهر روز جمعه آینده بین ایرانا ـ اقبال و دخانیات ـ حمید انجام خواهد شد .

شهپر که دیروز دربرابر اکباتان تن به مساوی داد، حالا مقام پیشاهنگی مسابقه ها را با تیم اکباتان شریک است. اگرچه اکباتان بدلیل گل‌های زده‌بیشتر خود در رده بالاتر از شهپر قرار دارد .

نتایج روز هفتم

اکباتان ۵ ـ شاه‌عزیز ۰
صنایع‌نظامی۱ـ ایزایران۰
کارگران ۲ ـ شهپر ۲
آب ۲ ـ بهشهر ۰
۱ـ اکباتان ، شهپر ۱۰ امتیاز ۳ـ صنایع نظامی ، کارگران ۹امتیاز ۵ـسازمان آب ۸ امتیاز ۶ـ دخانیات، بهشهر ۷ امتیاز ۸ـ حمید ، ایرانا ۵ امتیاز ۱۰ـشاه‌عزیز ایز ایران ۴ امتیاز ۱۲ـاقبال ۲ امتیاز .

گلزنها : مسعود ضرابی (اکباتان) ۷ گل ، اسدزاده (کارگران) ۳ گل ، اکبر فراهانی (حمید)۳ گل،فریبرز غضبان (کارگران) ۳ گل .

بارای کمیته قضائی فدراسیون فوتبال
روشن، ۳ بازی و نظری تا پایان فصل محروم شدند!

در تعقیب تشکیل کمیته قضائی فدراسیون‌فوتبال برای رسیدگی به رویداد های مسابقه فوتبال‌پنجشنبه گذشته بین تیمهای تاج و تراکتور سازی تبریز ، شب گذشته فدراسیون‌فوتبال ، تصمیمات کمیته‌قضائی را در این مورد بشرح‌زیر اعلام کرد .

۱ـ حسن روشن کاپیتن تیم تاج بعلت سرپیچی از دستور داور مبنی بر ترک زمین و عدم رعایت احترام داور برای سه جلسه متوالی از مسابقات ملی و باشگاهی محروم میباشد .

۲ـ به آقای حسین فکری و صمدپور صمدی مربی و سرپرست تیم تراکتور سازی تذکر کتبی‌داده شود که هنگام رهبری تیم در کنار زمین آگاهانه و باکنترل براعصاب خویش انجام وظیفه نمایند . در صورت تکرار وقایعی مشابه آنچه گذشت ، تصمیمات شدیدتری اتخاذ خواهد شد .

۳ـ به‌آقای‌اندرانیک‌اسکندریان نیزتذکرکتبی داده شود که اجازه نداردباسرپرست یا مربی حریف‌گفتگو واحیانا مشاجره نماید. در صورت تکرار برای ایشان نیز محرومیت هائی در نظر گرفته خواهد شد .

۴ـ مسئول تدارکات تیم تاج بنام علی نظری که در رختکن بمربی باشگاه تراکتورسازی اهانت و به ایشان حمله نموده برای مدت یکسال اجازه همراهی باتیم تاج و هر تیم دیگری را در کوران مسابقات ندارد .

۵ـ آقای منوچهر نظری داور مسابقه که با توجه به سوابق وی انتظارات بس بیشتری ازایشان میرفت ، بعلت عدم توانائی در کنترل بازی تا آخر جام پنجم تخت جمشید (۱۰ هفته) از قضاوت در مسابقات دسته یکم محروم میگردد .

کمیته قضائی فدراسیون فوتبال همچنین از تماشاگران ارجمند که سرمایه اصلی فوتبال هستند انتظار داردکه اجازه ندهند تا گروهی دهان خود را به ناسزاآلوده نموده و درحضور خانواده‌ها ، فضای ورزشگاه را مسموم نمایند .

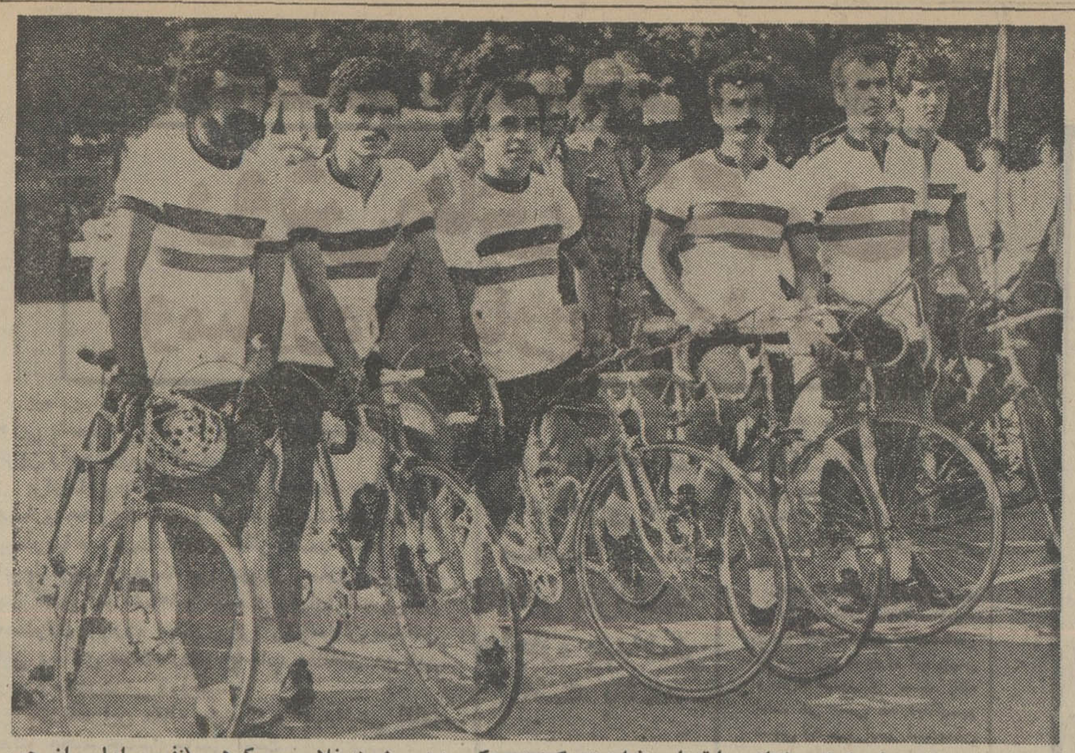

تیم ملی دوچرخه‌سواری‌ایران پیشتاز مسابقه‌ها . نفرات تیم که در عکس دیده‌می‌شوند،غلامحسین کوهی (نفر اول از چپ ـ کاپیتن) ، محمود ناصری ،محمد علی محمدی ، قدرت داودی،علی صادقی و اصغر خدایاری

دوچرخه سواری بین‌المللی دورشمال ـ مرحله چهارم
«چکها»ی تازه‌وارد پشت ایرانیها را لرزاندند!

دیروز، دودوچرخه سوار چک اول ودوم شدند

مرحله چهارم از سومین دورمتورنمنت دوچرخه‌سواری بین‌المللی جام والاحضرت شاهپور غلامرضا پهلوی (دور شمال) با حکومت مطلق چکهادر جاده قزوین ـ بندرپهلوی فتح مقام‌های اول ، دوم و چهارم بوسیله دوچرخه سواران این کشور همراه بود .

در این مرحله اصغر خدایاری فاتح مرحله‌های اول و سوم فقط توانست به کسب عنوان سومی قناعت کند که آنهم مورد اعتراض چکها قرارگرفت .

حریفان تازه نفس

حالا دوچرخه‌سوارهای ایرانی‌خطر را پشت گوش خود احساس میکنند و مرحله بر قدرت سابقه‌هایشان می‌افزایند تا بلکه سریعتر رکاب بزنند ، بازهمیکی دو رکاب زن تازه نفس چک براحتی‌از آنان می‌گذرند !

همچنانکه غلامحسین کوهی بعد از ۳۰ کیلومتر پیشتازی در ۵ کیلومتر آخر تسلیم حریفان تازه نفس شد .

مربی چکها میگوید، سه شرکت‌کننده المپیکی این تیم برای جبران تاخیر ورود و به حساب نیامدن امتیازهای تیمی آنان تمام مقام‌های اول تا سوم را درو خواهند کرد. خصوصا که‌تازه با جاده‌های ایران آشنا شده‌اند .

پیش‌بینی میشود هیجان رقابت ها از مرحله پنجم به بعد بالاتر رودورقابت ها درمراحل‌بعدی فشرده‌تروبا هیجان‌تر گردد .

همه مواظب یکدیگرند

ایرانی‌ها که تا پیروز بدون دردسر به رقابت خانگی‌می‌اندیشیدند، ازدیروز ناگزیر برقابت‌با۳ ملی‌پوش‌چکهاشده‌اند.

پیروزی بزرگ میهمانان تازه وارد در مسیر ۱۸۵ کیلومتری قزوین ـ بندر پهلوی یاران ملی‌پوش‌ایرانی‌راهوشیار کرد که اگر غافل شوند ، مقام‌های‌خود راازدست خواهند داد و در مرحله های بعدی کاری بس دشوار در پیش رو دارند . دیروز فرار انفرادی کمتر صورت گرفت و همه مواظب یکدیگر بودند فقط در ۳۰ کیلومتری رشت ، ۳ ملی‌پوش چکسلواکی فرار کردندکه رشید حسن‌زاده و غلامحسین کوهی‌به تعقیبشان پرداختند . در این دوره‌هر دوچرخه‌سواری که قصد جدا شدن‌از گروه را داشته باشد بلافاصله مورد تعقیب قرار می‌گیرد .

در ۳۵ کیلومتری خط پایان ، غلامحسین کوهی با یک فرار همه دوچرخه سواران را جا گذاشت و فاصله خود را به دو کیلومتررساندا‌ما «فورکورنی» از چکسلواکی و نفر ششم المپیک مونرال با دو هموطنش درحالیکه حسن‌زاده و محمدی و خدایاری آنان را تعقیب می‌کردند ، در پی کوهی بودند . لیکن‌دودوچرخه سوار چکسلواکی در ۵ کیلومتر آخر خط کوهی را جا گذاشتند و خود درمیان استقبال شورانگیز مردم بندر پهلوی وارد این شهر زیبا شدند . اصغر خدایاری سومین نفری بود که از خط پایان‌گذشت. فرماندار، فرمانده نیروی دریایی شمال ، رئیس‌شهربانی، شهردار و بسیاری از مقام‌های محلی باتفاق رئیس تربیت بدنی بندر پهلوی به گردن قهرمانان حلقه‌های گل انداختند و آنان را مورد تشویق قرار دادند .

اعتراض چکها

وقتی چکها متوجه شدند که اصغر خدایاری سوم شده اعتراضی تسلیم هیات داوران کردند و گفتند سومین نفر «جیرتی‌سوگورا» یکی از نفرات آنها بوده و خدایاری چهارم است. اما هیات داوران‌ای‌برسوم بودن‌دوچرخه سوار ایرانی دادند .

«ژیری فورکورنی» از چکسلواکی با زمان ۴ر۳۲ر۱۰ ساعت اول شد و هموطن دیگرش «ربرت بیربنام» بازمان ۴ر۳۳ر۲۵ ساعت دومین نفری بود که از خط پایان گذشت «اصغرخدایاری» با همین زمان‌سومشد «جیرتی‌سوگورا» از چکسلواکی ، غلامحسین کوهی و محمد علی محمدی مقام‌های چهارم تا ششم را بدست آوردند .

در مجموع محمد علی محمدی با ۱۴ر۵۰ر۲۰ ساعت همچنان صاحب پیراهن طلایی‌است. علی‌صادقی‌ملی‌پوش مازندرانی با ۲ر۲ دقیقه‌اختلاف‌پشت‌سر محمدی قرار دارد . اصغر خدایاری‌با زمان ۱۴ر۵۷ر۱۹ ساعت سوم است .

تیم‌های مصر و عربستان در مرحله چهارم نیز حریف جدی برای ایرانی‌ها نبودند . آنها باوجودی که هیچ‌مقامی بدست نیاورده‌اند اما همچنان با علاقه رکاب می‌زنند و امیدواری خود را از دست نداده‌اند . یکی از دوچرخه سواران عربستان در منجیل چندین‌بار بزمین خورد ، بلافاصله براه خودادامه داد .

رشت (تقی صومی) ، بندر پهلوی (ناصر نیک‌کار)

تیم ملی کشتی آزاد امریکا معرفی شد

تیم امریکا با ۹ مهره تازه بمسابقه های سال ۱۹۷۷ لوزان قدم میگذارد

تیم ملی کشتی آزاد ایالات امریکا شب‌گذشته توسط«دان گیبل» قهرمان سال‌های ۱۹۷۱ و ۱۹۷۲ جهان و المپیک که حالیه در مقام مربی تیم ملی کشورش بخدمت‌مشغول‌است، برای حضور در مسابقه های جهانی ۱۹۷۷ درلوزان معرفی شد .

در ترکیب تازه امریکائیها فقط یک نام از تیمی که در مونرال درخشید به چشم می خورد و ۹تن‌دیگرتازه‌واردانی هستند که برای اولین‌بار گام در راه مسابقه های جهانی می گذارند .

استان دزدیک‌صاحب مدال برنز ۷۴ کیلوی المپیک همانی است که از تیم المپیک امریکا در تیم فعلی بیادگار ماند ،این امریکائی که سه سال قبل در لاس پالماس درهنگامه‌مبارزات جام جهانی با غلبه بر منصور بزرگر قهرمان ایرانی اعتباری تازه یافت بمرغم اینکه در استانبول بمقام چهارم گیتی رسید ، در مینسک غایب بود. ولی امریکائیها با تکیه بر موجودیت ارزشمندش، او را در مونرال نیز به میدان فرستادند .

آشور علیف قهرمان جهان که شکست نخستینش مقابل بزرگر اتفاق افتاد ، پس از ناکامی مقابل این امریکائی‌از رسیدن بدور پایانی محروم شد . ولی‌دزدیک بعد از این پیروزی دربرابرقهرمانان ژاپن و ایران تسلیم شد و به مدال برنز قناعت کرد .

باین ترتیب امریکا که در مونرال به لطف ۶ مهره با ارزش خود للویدگیزز(برنده مدال نقره ۶۸ کیلو) ، جن دیویس (صاحب مدال برنز۶۲ کیلو) ، استان‌دزدیک (دارنده مقام سوم۷۴کیلو)جان‌بترسون (قهرمان المپیک در ۸۲ کیلو)، بن‌پترسون (نفر دوم ۹۰کیلو) و راسل هلیکسون (دارنده عنوان دوم ۱۰۰ کیلو) دربی شوروی به مقام دومی کشتی المپیک رسیده بود ، حالا فقط با یک‌صاحب‌مدال‌المپیک استان‌دزدیک به میدان لوزان میرود ، گرچه در جمع نفرات امریکائی به چهره‌های آشنائی برخورد میکنیم که در سفر دو سال‌قبل تیم‌ایران به‌تولیدو رویاروی ایرانیان قرار گرفتند ولی آنان هیچ‌یک‌شهرت‌جهانی ندارند.

نفرات منتخب تیم‌ملی‌امریکا از این قرارند :

۴۸ کیلو : گرگ ویلیامز ، ۵۲ کیلو : راندی میلر ، ۵۷ کیلو : جکراین‌وند، ۶۲کیلو : جیم همفری ، ۶۸ کیلو :کوک یاگلا ، ۷۴کیلو :استان‌دزدیک، ۸۲ کیلو : کریس کامپل ،۹۰ کیلو : لارنت سوسی ، ۱۰۰ کیلو : مایک مک‌کردی ، ۱۰۰+کیلو : جان بولسبی .

مسابقه‌های فوتبال قهرمانی باشگاههای فرانسه
تنیس از چنگ موناکو گریخت

نانت قهرمان فصل پیش باشگاه‌های فرانسه با گلی که بوسیله برنارد لاکومبدردقیقه ۸۰ مسابقه با موناکو یکی‌از دوصدرنشین مسابقه ها تا هفته پیش ، وارد دروازه این تیم کرد ، موجب تنها شدن نیس در صدر جدول مسابقه‌ها گردید .

نبرد نانت ـ موناکو در حضور گروه اندکی تماشاگر (حدود ۶ هزارنفر) درموناکو انجام شد و دو تیم درپایان وقت اول بدون گل و درپایان بازی ۱ـ۱ مساوی کردند .

گل نخست مسابقه را تیم میزبان در دقیقه ۷۵ وبوسیله «اونیس» بدست آورد .

از سوی دیگر نیس که در ورزشگاه زیبای پاریس ،پارک دپرنس میهمان تیم پاریس سن ژرمن بود بعد از برتری ۰ـ۲ در وقت اول درپایان ۰ـ۳تیم میزبانش را شکست داد و با این پیروزی با مجموع ۱۶ امتیاز در صدر باقیماند . حالا نیس با یک امتیاز برتری‌نسبت به موناکو ـ نزدیکترین تعقیب کننده ـ و با ۲۳ گل زده که نمایشگر بهترین خط حمله مسابقه‌ها تاکنون می‌باشد، تیم پیشتاز است . اگرچه بهترین خط دفاع با ۹ گل خورده همچنان از آن موناکو است. ضمن اینکه نانت هم با ۹ گل خوردهدر این مقام با تیمنایب پیشاهنگ سهیم است .

نبرد پاریس سن‌ژرمن‌ـنیس بیشترین رقم تماشاگر روزدهم را داشت . دربرابر ۴۲ هزار تماشاگر حاضر برای این‌دیدار «ژوو» یار ملی‌پوش نیس در دقیقه ۱۵ اولین گل را زد و ۲ بازیکن یوگوسلاو این تیم، بیکوویک و کاتالینسکی در دقایق ۳۴ و ۶۵ گل های‌بعدی را بدست آوردند .

سنت اتین تیم برنده جام حذفی فصل گذشته که امشب برای نبرد دوم خود با تیم انگلیسی منچستر یونایتد ودر کادر مسابقه‌های جام برندگان جام باشگاه‌های اروپا در شهر پلیموت انگلیس به میدان‌می‌رود ، ۱ـ۲ نانت را شکست داد . این برد امتیازات سنت اتین را به ۱۴ رسانید . بااین تعداد امتیاز سنت اتین اینک مقام سوم جدول را دارد .

استراسبورگ تیم رده ششم صاحب بهترین پیروزی روز بود . این تیم ۱ـ۵ متز را شکست داد .

نتایج روز دهم

موناکو ۱ ـ نانت ۱
نیس ۳ ـ پاریس سن‌ژرمن۰
سنت اتین ۲ ـ نیم ۱
لاوال ۳ ـ سوشو ۱
مارسی ۲ ـ بوردو ۱
استراسبورگ ۵ ـ متز ۱
لانس ۳ ـ تروآ ۲
نانسی ۳ ـ لیون ۱
باستیا ۳ ـ روئن ۲
رنس ۳ ـ ولانسین ۰

ردەبندی : ۱ـ نیس ۱۶ امتیاز ۲ـ موناکو ۱۵ امتیاز ۳ـ سنت اتین ۱۴ امتیاز ۴ ـ مارسی ، لاوال ۱۳ امتیاز۶ـ استراسبورگ ۱۲ امتیاز ۷ ـ نانت ، سوشو ، لانس ۱۱ امتیاز ۱۰ـ نانسی ، پاریس سن ژرمن۱۰امتیاز ۱۲ـباستیا، بوردو ۹ امتیاز ۱۴ـ نیم ، رنس ۸ امتیاز ۱۶ـ لیون ، متز ۷ امتیاز ۱۸ـ ولانسین ۶ امتیاز ۱۹ـ روئن ، تروآ ۵ امتیاز .

آغاز فوتبال باشگاه های خوزستان

سومین دوره مسابقه های فوتبال قهرمانی باشگاه های خوزستان «جام آبادان» فردا با شرکت ۱۱ تیم خوزستانی بطور رفت و برگشت آغاز می شود .

در سومین دوره مسابقه های قهرمانی باشگاه‌های خوزستان ، تیم‌های راه‌آهن برق اهواز ، تاج رامهرمز ، سروش مسجد سلیمان ، تاج خرمشهر و منتخب آبادان‌در گروه الف و منتخب بهبهان ، منتخب شوش ، از دزفول ، شهباز دشت‌میشان(سوسنگرد) ـ پاس شوشتر و تاج‌ماهشهر در گروه «ب» مبارزه خواهند داشت .

قهرمان این مسابقه ها بعنوان قهرمان خوزستان در دسته دوم جام تخت جمشید ، شرکت خواهدکرد .

تیم فوتبال فرانسه انتخاب شد

روز شنبه هفته آینده تیم ملی فوتبال فرانسه در ورزشگاه پارک دپرنس پاریس ، یک دیدار دوستانه و تدارکاتی باتیم‌ملی فوتبال شوروی انجام خواهد داد .

روز پیش ،میشل هیدالگو مربی تیم‌ملی فرانسه، اسامی بازیکنان تیم‌ملی این کشور را جهت این دیدار اعلام کرد. دراین جمع۱۴بازیکن از تیم سنت‌اتین‌برنده جام حذفی این کشور ،که امشب بایدبر شهر پلیموت انگلیس دیداربرگشت خودرا درکادر مسابقه‌های جام برندگان جام باشگاههای اروپا بامنچستر یونایتد انجام‌دهند، می‌باشند.

نفرات انتخاب شده ازاین قرارند :

دروازه‌بان : برترانددومان (نانت) ماری (متز) .
مدافعان : بوسیس (نانت) ، ژانویون (سنت‌اتین) ، ریو (نانت) لویز(سنت‌اتین) ، ماریوس ترزور (مارسی) ، توسو (نانت) .
هافبکها : دومینگ باتنی (سنت‌اتین)،ژوو (نیس) ، پتی (موناکو) ،میشل پتلاتینی (نانسی).
مهاجمان : بردول (مارسی) ،دالگر (موناکو) ،سیکس (لانس) ،روشتو (سنت‌اتین) ، روبر (نانسی).

۲۲ بازیکن برگزیده برای تیم ملی فوتبال انگلیس

رون گرینوود مربی تازه تیم ملی فوتبال انگلیس‌از میترو‌ارد، گلزن جوان‌تیم دسته دو برایتون، درجمیع ۲۲ بازیکن برگزیده تیم ملی‌انگلیس جهت‌مسابقه‌مقدماتی جام جهانی باتیم‌ملی لوکزامبورگ دعوت کرد .

این گلزن ماه قبل در خدمت تیم ملی زیر۲۱ سال‌های کشورش درمبازی باتیم ۲۱ ساله های‌نروژ که در کادر مسابقه های مقدماتی قهرمانی اروپا انجام شد ،به تنهائی ۳ گل بثمر رسانید . گرینوود که‌در مسابقه‌هفته‌آینده تیمش بالوکزامبورگ بیش ازهر مساله دیگری به تعداد بیشترگل توجه دارد ، امیدوار است ،با بمیدان فرستادن پیترو‌ارد دراین مهم موفق شود .

۲۲بازیکنی‌که برای تیم ملی انتخاب شده‌اند از این قرارند:

دروازه‌بان: ری‌کلمانس (لیورپول) ، جوکوریگان (منچستر سیتی) ، پیتر شیلتون (نوتینگهام فارست).
مدافعان : فیل‌نیل (لیورپول)، دیوداتسون (منچستریسیتی) ، املین هیوز (لیورپول) ، بریان‌گرینهوف (منچستر یونایتد) ، کوین‌بیتی (ایپسویچ).
هافبکها : تریورچری (لیدز) ، تری‌مک‌درموت (لیورپول) ،یان کالاگان(لیورپول)،تریوربرو کینگ (وستهام)،بریان‌تالبوت(ایپسویچ) ری‌ویلکینز (چلسی) ، ری‌کندی (لیورپول).
مهاجمان:کوین‌کیگان (هامبورگ)، تریورفرانسیس (بیرمنگام) ، پل‌ـ مارینر (ایپسویچ) ، گوردون‌هیل (منچستریونایتد) ،پیتر وارد (برایتون) ، تریوروبمارک (ایپسویچ)،کلیوو وودز(ایپسویچ).

موفقیت یك شطرنج‌باز ایرانی درانگلیس

منوچهر معتمدی چهره قدیمی شطرنج که برای ادامه تحصیلات به انگلیس رفته است ، در این کشور بایک‌موفقیت‌بزرگ روبرو شده است ، وی موفق شد در مسابقات «یونتی پول» انگلستان بمقام قهرمانی‌دست‌یابد‌این‌مسابقات همه ساله در کادر باشگاهی در انگلستان برگزار میشود و در مسابقات امسال‌و منوچهرمعتمدی از باشگاه‌نیوپورت شرکت‌نموده و با ۵امتیاز بمقام قهرمانی رسید «واونس» با ۴ر۵ امتیاز دوم شد و «ناصر ترکش دوز» دیگر جوان ایرانی با ۳ر۵ امتیاز و مشترکا با چند شرکت کننده دیگر در مکان سوم قرار گرفت .

منوچهر معتمدی‌که‌از چهره های آشنای شطرنج‌میباشد درمسابقات باشگاهی سال گذشته بهمراه «تیم هما شرکت نمود و بمقام دوم دست یافت .

ششمین هفته پیکارهای «دستکش زرین» در ساری

ساری ـ سالن ۲۵ شهریور :

مازندران ، ششمین هفته مسابقه های مشتزنی «دستکش زرین» را با پیکار مشتزنان شاهی ، ساری، آمل و گنبدکاوس بپایان برد ، در این هفته ، ۷۰۰ تماشاگری که در سالن ۲۵ شهریور ساری حاضر بودند ، مبارزات نسبتا خوبی را تماشا کردند .

مبارزات «مازونی»ها بشرح زیر انجام شد : ۵۱ کیلو : رهبر رستمی از شاهی ، علی شکی از ساری راناک‌اوت کرد.

۵۷ کیلو : محسن رضائی از شاهی با امتیاز به عباس کروکی باخت . کروکی موفق شد که یکبار هم حریفش را ناکدان کند .

۶۳ر۵ کیلو : احمد صالحی از شاهی ، در برابر جواد ثقفی از آمل ناک‌اوت شد .

پیروزی ناک اوت مشتزن آمل بخاطر ادامه ندادن حریف درراند اول شکل گرفت . در همین وزن علی کنعانی از آمل ، موفق به‌ناک اوت حریفی از ساری شد . مشتزن «ساروی» علی وفائی نژادبود.

۷۱ کیلو : حمید اسدی از گنبد کاوس در راند دوم حسین یوسفی‌ازآمل راناک‌اوت کرد. یوسفی دچارخونریزی بینی شده بود و بدستور پزشک ادامه نداد .

در این وزن قاسم مطیعی از ساری با امتیاز بر محمد انصاری از آمل غلبه یافت . داوران مبارزات محمدی ، صمیمی ، کندووان و عاملی‌فر بودند .

مرد برتر رینگ در هفته ششم مسابقه‌های مازندران ، قاسم مطیعی بکسور ساری بود که جایزه‌اش را از فتح‌الله صابری رئیس هیات بکس مازندران دریافت کرد.

ساری ـ احمد آرمون

دختری که از کانال مانش گذشت

یکبار دیگر ، یک شناگر زن موفق به پیمودن عرض کانال مانش (فاصله بین دو ساحل انگلستان و فرانسه) گردید ، با این تفاوت که میان همه عبور کنندگان زن کانال مانش ، درخشانترین چهره را بنمایش گذارد .

این شناگر پر فروغ که کانادائی است و سیندی‌نیش نیکولاس نام دارد ، توانست‌در ۱۰ ساعت و ۵ دقیقه عرض کانال را شنا کند که یک‌حد نصاب جهانی بشمارمی‌آید .

پیش از این فقط چهار شناگراین‌چنین«بدون‌استراحت میان راه» موفق به عبور از کانال شده بودند که البته هر چهارتن نیز مرد بودند .

عکس سیندی را میان پدر و مادرش پس از پیروزی جالبش نشان میدهد .

ماهم میسازیم تادیگران خراب کنند!

ساختند و ماخراب کردیم ما هم میسازیم تا دیگران خراب کنند مثل اینکه کم‌کم در بین بعضی از شهرداران محترم ، مفهومی جدی‌پیدا می‌کند !

روز و روزگاری ساری یک «برج ساعت» قشنگ داشت، ساروی‌ها نیز علاقه زیادی به این برج ساعت داشتند ، تا اینکه یک‌آقای شهرداری روی کار آمد ، که دست بر قضا هیچ ازاین چیزها خوشش نمی‌آمد و دستور داد، بودجه‌ئی‌جهت خراب کردن برج ساعت تامین کنند و سپس خرابش سازند ،که زیر دستان‌اطاعت کردند و سر برج را مثل دسته گل از تنش جدا ساختند ...

مدتی ساروی‌هادر مضیقه «برج ساعت» قرار گرفتند که واقعا چه ناگوار بود .. تا اینکه اخیرا باسلام‌وصلوات مجددا برج ساعت در میدان ساری علم شد ، وهمانطور که عکس نشان میدهد،چیزی به پایانش نمانده ..

خداوند آخروعاقبت برج دوم را بخیر گرداند.آمین.

نمیشود،چشم‌پوشی کرد

سردبیر ظریف طبع ما ، از دست عکسهای بدبوی ،زباله دانی های دور و نزدیک که در این صفحه چاپ میشود، به ستوه آمده، اما بمحض‌اینکه کمی سرش شلوغ میشود ، روز بعد باخبر میشود عکس مزبله بزرگ دیگری که از قلب یک شهرستان گرفته شده ،به چاپ رسیده است !

البته این کار ، کارخوبی نیست ، اما چه میشود کرد وقتی مثلا در شهری‌مانند تبریز آنهم در بزرگترین چهارراهش یادر وسط میدان شهر ، اینهمه زباله بچشم میخورد ، چگونه میشود از آن چشم‌پوشی کرد، خاصه اینکه خبرنگارمادر شرح عکس نوشته است :«جمع‌شدن اینهمه زباله در قلب شهرصرفا بخاطر این استکه ماموران شهرداری زباله ها را ازمنازل تحویل نمی‌گیرند ...»

وقتی «سرقلیان» سرمایه‌میشود!

«دلال‌ازن» یابازار حراج‌رضائیه ازآن‌بازارهاست که عده‌ئی را خوشحال می‌کند ، جمعی را غمگین وقتی دراین‌بازار چوب حراج به صدا درمی‌آید، نشان آنست که مال صاحب‌مرده‌ئی حراج میشود ...

زنان وارث حرص وجوش میخورند ، جوانها به‌پولی‌که عنقریب بجیب خواهند زدمی‌اندیشند و دلال‌هادر کمین‌اینند که واقعا «مال»را بقیمت‌صاحب مرده، بخرند و هرچه ارزانتر بهتر ، کمااینکه یکی از بخر، بفروشهای «دلال ازن به خبرنگار اطلاعات در رضائیه گفته است ، چندی پیش با خرید و فروش یک سرقلیان عتیقه توانستم سرمایه‌ئی‌برای خود بیاندوزم و این‌نکته ، برای آن عده که‌بنحوی برای فروش وسایل خود به «دلال ازن»میروند،هشداریست‌مفید

منظره‌ئی که‌اهالی راسر به‌پائین کرده

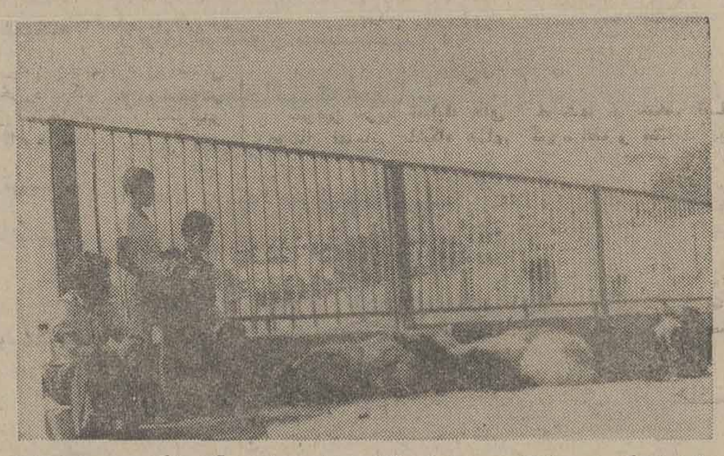

سالها بود که در جلسات انجمن شهردورود، اعضاء انجمن شهر را بحث براین بود که‌در خیابان مهران،فضائی سبزبیاید به وجود ...

آخر الامر راه آهن دورود، بخاطر پایان دادن به اینهمه گفت و شنود،حصاری دراطراف خیابان تعبیه نمود ...

با این اقدام خیابان مهران که در تقاطع خیابان پهلوی و نیز در مسیر خط راه آهن‌قرار دارد ، اندك اندك مبدل به چراگاه گاو و گوسفند و بزو سایر حیوانات اهلی‌وناأهل گردید .

در حال حاضر اهالی دورود نتیجه‌گیری کرده‌اند ، که راه آهن با کشیدن حصاردر اطراف این خیابان ،نشان دادکه همه حرفها و بگومگو های انجمن شهر و شهرداری چیزی در حد شوخی و تعارف بوده و حالا این دورودیها هستند که باید ضمن تحمل منظره‌ئی زننده و کثیف ، هر وقت قطاری‌مسافری از مسیر این مزبله محصورمی گذرد ، سرشان‌راپائین‌بیندازند

دشواری های سفرهای آسان!

بقیه از صفحه ٦

پایتخت امپراتوری و فهرست امریکا لقب داشتند، امروز دیگر نه فحوای‌لقب دیرینه خود را دارند ونه از امنیت‌برخوردار. بیکاران و گرسنگان و پوچ گرایان بسیاری دراین شهر ها سرگران و سرگردانند و بارها رخ داده است که‌چاقو یا هفت تیر برزیر گلوی مسافری در «مترو» نهاده‌اند تا پولی فراچنگ آورند. در امریکای جنوبی که پیوسته اعتصاب و کودتا هست ، دورنیست که مسافر بخت برگشته را باگلوله‌یی در گذرگاهی از پای درآورد.در کشور های سوسیالیستی ، خطر آن هست که مسافر و جهانگردی را بخاطر عکس برداری ، چندروزی به‌زندان اندازند. در افریقا ممکنست همان برسر مسافران آید که برسرخانم «کلوستر»روزنامه نویس فرانسوی در جبهه «پولیساریو»آمد. ازاعتصاب کارمندان و کارگران‌فرودگاه ها ، و از هواپیماربایی نمی گویم که رویدادی بتواتر پیوسته است. شیوع وباو بیماریهای واگیردار بویژه بیماریهای جنسی‌که میگویند در اروپا و امرکا روبفزونی نهاده است نیز خطر دیگری است که بسیاری‌از مسافران پیروجوان را تهدید میکند.

اینها اشاره‌هایی زودگذر به دشواریهای امروزین سفر از دیدگاه کسی استکه برای رفع خستگی بار سفر برمی‌بندد و خسته‌تر ازروز آغاز سفر از گرد راه باز می‌گردد.

آگهی پرداخت سرمایه تعهدی و افزایش‌سرمایه شرکت سهامی خاص موام ثبت شده به شماره ۰۲۵۰۲۳

طبق صورتجلسه مورخ ۳۱ر۵ر۳۶ مجمع عمومی‌فوق‌العاده شرکت سهامی خاص موام سرمایه شرکت مذکور از مبلغ‌یک میلیون ریال بمبلغ هفت میلیون ریال منقسم به هفتصد سهم ده هزار ریالی بانام تمام پرداخت افزایش یافت و مبلغ افزایش سرمایه و سرمایه تعهدی بموجب گواهی شماره ۸۵۰۰ ـ ۷ر۶ر۳۶ و ۸۹۳۲ ـ ۱۶ر۶ر۳۶ بانک اعتبارات تعاونی توضیح شعبه مرکزی پرداخت شده است ذیل ثبت افزایش سرمایه از لحاظ امضاء در تاریخ ۱۷ر۶ر۳۶ تکمیل گردید .

م‌الف ۱۵۹۳۲

مدیر کل ثبت شرکتها و مالکیت صنعتی ـ یحیی مدنی

آگهی کمپیران (شرکت سهامی خاص) ثبت‌شده بشماره ۱۶۳۷۱

برابر صورتجلسه مجمع عمومی فوق‌العاده کمپیران (شرکت سهامی‌خاص) مورخ ۱۸ر۵ر۲۵۵۳۶ ماده ٤۸اساسنامه شرکت بشرح زیر اصلاح گردید :

«ماده ٤۸ـ سال مالی شرکت از اول مهرماه (۲۳ سپتامبر) هر سال شروع و در آخر شهریورماه (۲۲سپتامبر) سال بعد پایان می‌یابد.»

م‌الف ۱۵۹۳۱

مدیرکل ثبت شرکت ها ومالکیت صنعتی ـیحیی مدنی

ماشین‌سازی تبریز

وآنچه‌که

میسازیم

- انواع ماشینهای تراش درمدلهای مختلف
- انواع صفحه‌تراش درمدلهای مختلف
- انواع ماشینهای فرز درمدلهای مختلف
- انواع مته ومته های رادیال درمدلهای مختلف
- انواع ماشین های سنگ‌زنی استوانه‌ای
- انواع پمپ والکتروپمپ درمدلهای مختلف
- انواع کمپرسورهای معدنی وصنعتی باقدرت ومدلهای مختلف
- انواع لیفت تراك باقدرت ومدلهای مختلف

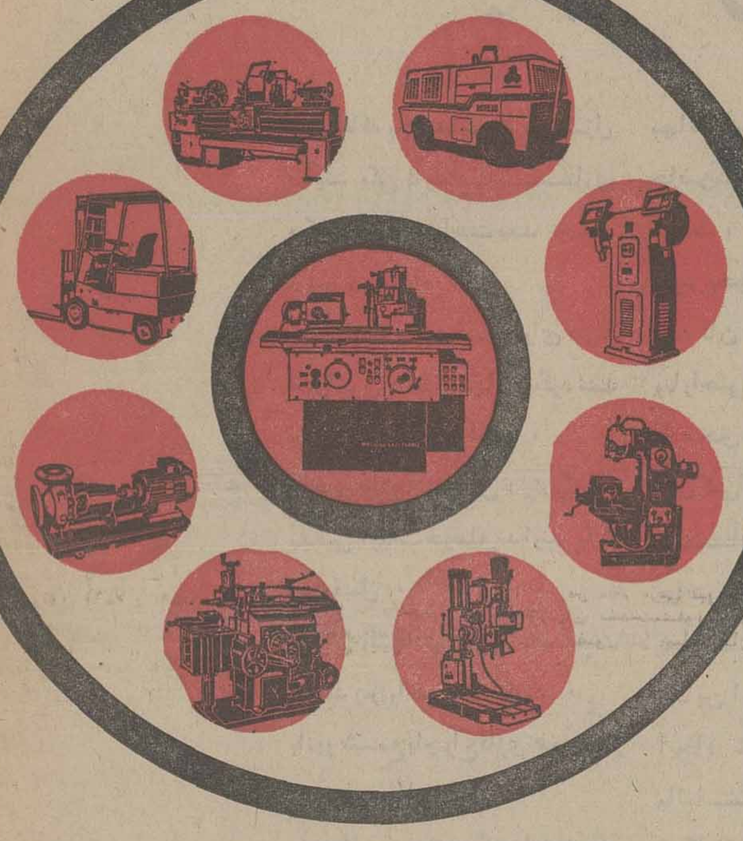

برای کسب هرگونه اطلاعات بیشتر با . کارخانه ماشین‌سازی تبریز:

تبریز ـ قراء ملک ـ تلفنهای:۶ـ۴۲۰۰۰ ـ تلفن فروش ۴۲۴۰۳ ـ ۰۴۱ صندوق پستی ۱۸۳ تلگرافی تبریز ماشین و دفتر کارخانه ماشین سازی تبریز در تهران ـ خیابان تخت جمشید نبش ملک‌الشعراء بهار شماره ۲۹۶ تلفن ۸۲۳۷۵۳ و یا با نمایندگان فروش ما در تهران و شهرستانها بشرح زیر تماس حاصل فرمائید.

- تهران ـ شرکت پرس موتور ـ خیابان سعدی جنوبی کوچه بانک تجارت خارجی شماره ۵۹۰ تلفن:۳۰۳۴۰۱
- تهران ـ شرکت فلزآور ـ خیابان سپه روبروی موزه ایران باستان شماره ۴۵۷ تلفن : ۳۱۷۲۲۹ ـ ۳۰۴۸۳۵
- تهران ـ شرکت رادوی ـ خیابان سعدی جنوبی اول کوچه بهار تلفن ۳۹۳۱۸۶
- مشهد ـ فروشگاه کالای صنعتی ـ خیابان تهران ـ تلفن:۴۶۸۰۰ ـ ۴۲۸۰۰
- شیراز ـ فروشگاه خشکه و فولاد ـ خیابان فردوسی شماره ۱۲۷ ـ تلفن:۲۲۸۲۲
- تبریز ـ فروشگاه اتو ثابت ـ میدان چهارم اردیبهشت ـ تلفن:۶ـ۴۱۱۲۴
- رشت ـ بازرگانی پارت دیزل ـ خیابان رضاشاه کبیر ـ فلکه صیقلان تلفن : ۲۸۴۸۶
- اهواز ـ تراشکاری خفاجی‌زاده ـ سه‌راه خرمشهر ـ باغات شاه ـ تلفن:۳۲۶۵۵ ـ ۳۳۱۵۸
- اصفهان ـ فروشگاه مصدقیان ـ خیابان شاهپور ـ شماره ۸ ـ ۵۸۶ ـ تلفن ـ ۳۷۶۷۳ ـ ۳۷۶۴۵

آگهی شهرداری سبزوار (نوبت دوم)

شهرداری سبزوار باستناد تصویبنامه مورخ ۱۹ر٤ر۳٦ انجمن شهر و تائیدیه شماره۲٤۰۵۵ ۲۰ر٦ر۳٦ استانداری معظم خراسان در نظر دارد طرح احداث خیابان مرکزی شهر را در مرحله‌اول از فلکه‌اسرار تا خیابان کاشفی‌جنوبی بعرض ۳۵ متر اجرا نماید .

لذا در اجرای ماده ۱۷ قانون نوسازی‌بدین وسیله مراتب را باطلاع عموم میرساند .

تاریخ اجرای طرح از اول آذرماه ۲۵۳٦ بمدت شش ماه خواهد بود .

هزینه کل اجرای طرح بالغ‌بر ۱۰٤۳۸۰٦٦۱ ریال و حق مرغوبیتی که از این حیث ناشی می شود بالغ بر ۱٤۵۲٦۱۷۳ ریال میباشد بدهی شهرداری ۸۹۸۵٤٤۸۸ ریال .

ضمنا فهرست جامع ارزیابی در ساختمان شهرداری الصاق گردیده و مالکین و متولیان موقوفات اراضی و املاك واقع در مسیر یا نمایندگان قانونی آنها میتوانند فهرست‌ارزیابی را ملاحظه و چنانچه اعتراضی داشته باشند از تاریخ نشر نوبت اول آگهی ظرف مدت دو ماه اعتراض کتبی خود را باذکر نام و نشانی‌کامل درذیل آن‌بدفتر شهرداری‌تسلیم‌و رسیددریافت دارند .

بدیهی‌است باعتراضاتی‌که بعداز موعد مقرر برسد ترتیب‌اثر داده نخواهد شد .

شهردار سبزوار ـ احمدی

اطلاعیه‌سازمان‌سنجش آموزش کشور

درباره

توزیع کارت ورود به جلسه امتحان زبان‌اعزام‌دانشجو به‌خارج‌از کشور

سازمان سنجش اموزش کشور به اطلاع کلیه داوطلبانی که مدارك کامل خود را در فرصت مقرر به سازمان سنجش آموزش کشور ارسال داشته‌اندمی رساندکه‌برای دریافت کارت ورود به جلسه امتحان مورخ ۱۵ر۷ر۲۵۳٦ باید شخصابا دردست داشتن شناسنامه‌عکس‌دار وباتوجه به حرف اول نام خانوادگی به ترتیب‌زیر به محل های تعیین شده رجوع‌کنند :

ترتیب ، تاریخ وساعات توزیع

الف‌تاش صبح پنجشنبه ۱٤ر۷ر۲۵۳٦ از ساعت ۸:۳۰ تا ۱۳:۰۰

ص تا ی بعد ازظهر پنجشنبه۱٤ر۷ر۲۵۳٦ از ساعت ۱٤:۰۰ تا ۱۹:۰۰

محل‌های توزیع برای‌داوطلبان‌حوزه:

اهواز ـ دانشگاه جندی شاپور ، دانشکده ادبیات ، امانیه .

تبریز ـ دانشگاه آذرآبادگان .

تهران ـ دانشگاه تهران، خیابان شاهرضا.

شیراز ـ دانشگاه پهلوی ، خوابگاه های باغ ارم .

مشهد ـ دانشگاه فردوسی ، اداره تربیت بدنی دانشگاه ، خیابان اسدی (کوهسنگی) .

به اطلاع داوطلبان خواهد رسید .

محل امتحان در هرحوزه ، روز توزیع کارت

سیستم کامپیوتر باروز بی ۸۰ کوچك ـ ارزان امانیرومند

سیستمی است کامل که همه کارهای عمومی را انجام میدهد Burroughs

سیستم کامپیوتر بی ۸۰ سیستمی است که به‌آسانی میتوانید با آن کارکنید . این سیستم دارای قیمت ارزانست و طوری طراحی شده که به‌آسانی و باهزینه کم بتوان آنرا گسترش داد . بهمین علت هم برای موسسات بازرگانی کوچک و هم برای سازمانهای بازرگانی بزرگ قابل استفاده است . ابتکار و مهارت (باروز) مزایا و طرزکار سیستم های بزرگ کامپیوتری را در این سیستم کوچک متمرکز ساخته است . (باروز) همچنین از لحاظ نصب دستگاه و نگهداری و تعمیر وسائل آن و تأمین لوازم یدکی و آموزشی اوپراتور همه گونه تسهیلات فراهم میآورد .

برای کسب اطلاعات بیشتر لطفاً بانماینده باروز درایران شرکت ابوالحسن دیبا وشرکاء خیابان حافظ ـ روبروی پارك هتل ـ تلفن: ۶۶۲۸۵۵ ـ ۶۶۴۷۳۱ ـ ۶۴۲۹۱۷ تماس بگیرید

(۱۰۳)

راز لاغر شدن مردم فرانسه

اسرار طول عمر، شادابی و تندرستی

اثر جدید : دکتر نیلو ردهاوزر ترجمه میدی نراقی

سوپرلوور ، مخمرآبجو غذائی است که در فرانسه ساخته‌اند طعم آن به ذائقه گواراست . سرشار از پروتئین‌ها ، ویتامین‌هاستو مصرف آن در تمام فرانسه موفقیت چشمگیری بدست آورده است و اکنون می‌توانید آنرا در هر شهر فرانسه بصورت‌گرددرقوطی و قرص در شیشه بخرید. در فروشگاه‌های بزرگ هم میتوانید آنرا بدست آورید و بخرید(۱)

فرانسویها هم مثل امریکائیها عادت کرده‌اند ویتامین‌های غذائی رامصرف کنند .

آنهائیکه رژیم لاغری میگیرند ده یا پانزده دقیقه قبل از صرف غذا ویتامین‌ها را مصرف میکنند دو قاشق قهوه خوری‌گردمخمر آبجو در یک لیوان آب میوه های تازه فصل یا آب گوجه فرنگی یا چهار قرص‌مخمر آبجو با کمی آب مصرف میشود .

هزاران نفر مرد و زن فرانسوی که رژیم لاغری گرفته‌اند و موفق شده‌اند وزن خود را کم کنند تائید کرده‌اند مصرف مرتب مخمر آبجو به آنها کمک کرده است تا اشتهای طبیعی خود را باز یابند .

مخمر آبجو در عین‌حال که سرشار از پروتئین هاو ویتامین های ب میباشد همچنین شخص را در دوره رژیم لاغری از احساس خستگی دور میکند .

چند صورت غذای فرانسوی برای لاغر شدن

دراین جا سه صورت غذاست کهشماکمکخواهند کرد تا تناسب اندام خودرا مثل مانکن‌های فرانسوی به دست آورید :

اولین صورت غذا

صبحانه :

ده دقیقه قبل ازصبحانه : سوپر لوور (مخمر آبجو) یک لیوان آب پرتقال ، دو قاشق سوپخوری پنیرسفیدبا کمی عسل و یک برش نان پروتئین‌دار که کمی کره شیر قهوه یا چای .

ناهار :

ده دقیقه قبل از غذا : سوپرلوور (مخمر آبجو)، ماهی بی‌چربی کباب شده با گوجه فرنگی ، سالادشاهی آبی که با روغن مایع‌نباتی به آن چاشنی‌زده باشند .

شام :

ده دقیقه قبل از غذا : سوپرلوور (مخمر آبجو)، یک لیوان آب سبزیهای‌تازه، املت پنیر ، یک برش نان برشته پروتئینه که کمی‌کره روی آن مالیده شده باشد. خربزه یا میوه‌های جه‌ای مثل توت فرنگی یا انگور.

دومین‌صورت‌غذا

صبحانه :

ده دقیقه قبل از غذا : سوپرلوور (مخمر آبجو)، آب آناناس ، ماست باعسل، یک برش نان پروتئین‌دار با کمی کره شیره قهوه یا چای .

ناهار :

ده دقیقه قبل از غذا : سوپر لوور (مخمر آبجو) یک کاسه پر سالاد آندیو که با روغن مایع نباتی به آن چاشنی زده باشند کوتلت گوساله و یک برش نان پروتئینه که کمی کره روی آن مالیده شده توت فرنگی جنگلی با عسل یا خربزه ، شیر قهوه یا چای .

شام :

ده دقیقه قبل از غذا : سوپر لوور (مخمر آبجو) یک کاسه پر از سالاد کاهو که چاشنی آن روغن زیتون است ، یک برش نان پروتئین‌دار کمی کره روی آن مالیده باشند ، میوه‌تازه فصل ، شیر قهوه .

سومین صورت غذا

صبحانه :

ده دقیقه قبل از غذا : سوپر لوور (مخمر آبجو) تکه‌های پرتقال با سه قاشق سوپخوری پنیر سفید تازه، یک برش نان پروتئین‌دارکه کمی کره روی آن مالیده باشند ، شیر قهوه یاچای.

ناهار :

ده دقیقه قبل از غذا : سوپر لوور (مخمر آبجو) جوجه‌کباب از گوشت‌سینه، سالاد سبزیهای مخلوط با چاشنی روغن نباتی ، یک برش نان برشته پروتئین‌دار که کمی کره روی آن‌مالیده باشند ، شیر قهوه یاماست.

شام :

ده دقیقه قبل از غذا : سوپر لوور (مخمر آبجو) سوپ سبزی ، گوشت گاو آب‌پز با هویج و پواره (تره فرنگی)خردل دیژون، سالاد میوه‌های‌تازه وماست، شیرقهوه با عسل .

حقیقتی دربارهٔ سللولیت

کلمه ترسناک سللولیت‌در فرانسه از وقتی شناخته‌شده و معروف گردیده است که زنان‌فرانسوی‌اغلب‌نشسته‌اند و کمتر ورزش میکنند و خیلی زیاد غذاهائی‌رامصرف میکنند که پر از مواد نشاسته‌ای و قندی است .

سللولیت چیزی جز جمع شدن آب‌دریافته‌هامخصوصا در ناحیه زانوها و کفل‌ها نیست .

همانطور که یکرودخانه وقتی مسدود میشود کثافاتش‌را در جاهائی میگذارد که آب کمتر جریان دارد دستگاه جریان خون هم کثافات سللولهای چربرا درجاهائی باقی میگذارد که خون به کندی در آنجاحرکت میکند، هیچوقت در شناگران ، تنیس بازان ، دوچرخه سواران سللولیت‌راندیده‌اند.

من معتقدم میتوانیم به آسانی از سللولیت‌جلوگیری کنیم اگر ورزش بکنیم و غذائی سرشار از پروتئین‌ها و فقیر از مواد نشاسته‌ای‌و قندی مصرف نمائیم .

باندازه کافی ویتامین ها را جذب کنیم مخصوصا ویتامین ث که رگهای‌موئین بدن را از گسترش و تولید گره و خالهای بدشکل‌حفظ میکند .

از معالجه‌های معجزه آسای سللولیت که ادعا میکنند حذر کنید دستگاه های ماساژ که در اروپا برای رفع سللولیت‌میفروشند کامل نیست زیرا این‌معالجه باید از درون بعمل آید .

(۱) ـ خوشبختانه مخمر آبجو بایران هم وارد شده و اکنون در راگ استورها و داروخانه‌های معتبرتهران گرد غذائی آن در قوطی و قرص آن در شیشه به‌معرض فروش گذاشته شده است خود من هر روز صبح گرد آنرا با شیر صبحانه‌و عسل و شیرخشک چربی گرفته میخورم (یادداشت مترجم)

ادامه دارد

بالباسشوئی ویرپول بچه‌ها بهتر درس می‌خوانند.

عصرها که بچه ها خسته به منزل میآیند یکی دوساعت بازی میکنند ، یااستراحت بعد نوبت درس‌میرسد .

بیشتر بچه ها برای درس نخواندن دنبال بهانه میگردند بهانه ها متفاوت است .

بعضی وقتها سرشان درد میگیرد بعضی اوقات‌حوصله ندارند یا از این قبیل .

بعضی وقتهاهم که برق نیست اصلاًدرس‌را فراموش‌میکنند ، بانور شمع یاچراغ‌گازی هم حاضر نیستند مطالعه کنند .

بهرحال ، میشود گفت اینهم یک بهانه است . ولی راستی شما حاضرید بچه تان درنور شمع یک ساعت ، دوساعت یاسه ساعت درس‌بخواند ، حاضرید چشم بچه تان درمعرض‌ضعیف شدن وناراحتی قرارگیرد ؟ مسلماًخیر تازه حق هم دارد قبل از رفتن برق کمی استراحت‌کند .

و مطمئناًاگر از دستتان برمیآمد حاضر بودید کاری کنید که بچه شما بدون آوردن بهانه وبدون اینکه ناراحتی برایش ایجاد شود خوب درس‌بخواند بالباسشوئی ویرپول میتوانستید اینکاررا بکنید .

اگر فقط لباسشوئیهای موجود در تهران مثل ویرپول عمل میکردند یک میلیون بچه میتوانستند چهارساعت در روز ، بیشتر در روشنائی درس‌بخوانند. درحال حاضر از پانصد هزار ماشین لباسشوئی غیر ویرپول که در تهران استفاده میشود هر کدام بطور متوسط حدود یک ونیم کیلو وات درروز بیشتر از ماشین لباسشوئی ویرپول برق مصرف میکنند . یعنی هفتصد و پنجاه هزار کیلو وات برق اضافی درروز . باتوجه باینکه بطور متوسط مصرف برق یک اطاق در ساعت حدود ۲۰۰ وات است . برق اضافی لباسشوئی غیر ویرپول در تهران معادل میشود با حدود چهار ساعت مصرف برق یک میلیون اطاق

واینجاست که ارزش‌روابط انسانی در تجارت ویرپول مفهوم خود رانشان میدهد .

ویرپولی که از ۱۹۱۱ برای سعادت و رفاه انسانها همیشه درتلاش‌بوده است .

ویرپولی که در سختترین شرایط زندگی آمریکائیان راحت ترین وبی دغدغه ترین لوازم‌خانگی رابه آنها عرضه‌کرد .

ویرپولی کهماشین لباسشوئی راابتکار کرد واز همان ابتدا آینده نگر بود و میدانست هر چقدر یک کشور زیادتر رشدکند همانقدر بیشتر نیازمند پائین آوردن هزینه سرانه زندگیست .

اگر ویرپول به روابط انسانی اهمیت نمیداد امروز نمیتوانست ادعاکند مناسبترین‌ماشین‌لباسشوئی رابرای هر کشوری میسازد

ودرست همینجاست که تجارت ویرپول نوعی رابطه انسانیست .

از حالا به فردا فکر کنیم شاید فرداهم کمبود برق داشته باشیم یا آب ، یا ... وقت .

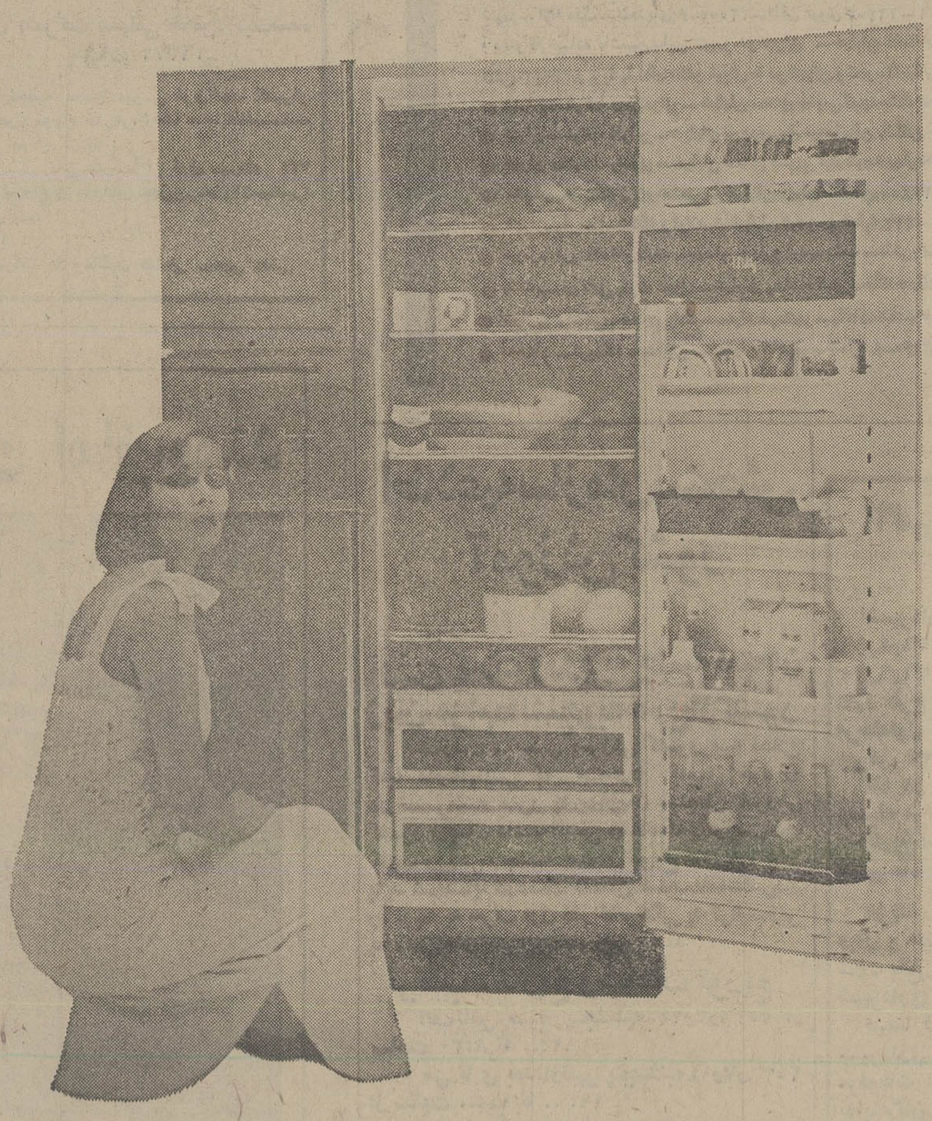

گروه صنعتی هادیران نماینده انحصاری لوازم خانگی ویرپول آمریکا در ایران Whirlpool تلفن : ۳۱۵۷۷۳

آوانگارد ۹۶۰

نیازمندیهای اطلاعات

تلفنهای: ۳۲۸۲۵۷-۳۲۸۴۱۴

فروش دست دوم

یکدستگاه ارگ ورمونا دو طبقه با لوازم اضافی ۲ـ۸ بعد ازظهر قشقائی ۳۰۱۴۵۰
آـ۱۱۸۵

یکدست لباس غواصی نو با تمام لوازم از فیبل خنجر برای شکار وهفت تیر برای گرفتن کوسه و کپسول هوابا درجه و یک ساعت عمق سنج و ۲ پا قورباغه با کمربند سربی فروشی تلفن ۲۷۲۳۱۲

مبلمان پذیرائی ناهار خوری ـ اتاق خواب و مقداری لوازم منزل تماما امریکائی بعلت مسافرت فورا بفروش میرسد آدرس ـ امیر آباد جنوبی جنب دبیرستان اخگر کوچه قوام شماره ۱ صبحها از ۱۰ الی ۳۰ر۱۲ عصراز ٤تا٦
۱ـ۳ آـ۱۱۹۹

چرخ موکت بافی با ۲ دستگاه چرخ ساده فروشی تلفن ۳٤۱۹۸۷
۱ـ۲ آـ۱۳۲۸

لوازم منزل و لباس زنانه و مردانه خارجی دست دوم به مدت دو روز بفروش میرسد انتهای فرح شمالی خیابان صفیری ۱٦ متری سروش کوچه قرقاول پلاک ۸۷ تلفن ۲۳۳۳۸۷

چرم طبیعی ومصنوعی انگلیسی پارچه دیوارکوب ورومبلی بقیمت مناسب بفروش میرسد ٦٥۰۳٦۳

دوربین فیلمبرداری سوپر ۸ نیتزو ۲۰۵٦ آلمانی مدل ۱۹۷۷ با صدا ـ عدسی ٤ر۱دور ۹ الی ۳٦ با میکسر استریو ترانزیستور اوهر آلمان و ٥میکروفون اوهر ـ هدفون استریو ـ تنظیم صدا ساده و اتوماتیک پروژکتور ۲۰۰۰۰ وات رادارفیلم برداری باطری قابل شارژ و خشک قیمت ٤ هزار مارك جهت فروش ۲٤۳۳۳۲ ـ ۲٤۲۳٦۳

کالسکه سلطنتی نوزاد مارك مارمت انگلیسی فروشی ۲٦٥۱۱٦

به علت مسافرت چادر دو اتاق خوابه با لوازم اضافی تلفن ۲۳٥۰۸٤

پیانو یاماها ام اس ۲ فروشی تلفن ٦۳۳۱۱۷

ارك هاموندپرتابل با ریتم باکس بفروش می رسد تلفن ۸٥۷٥٤٤

مقداری لباس ایرانی دست دوم پائیزه و غیره بسیار ارزان آیزنهاور اول نواب کوچه عقیلی پلاک ۱٤٦ از ٤ بعد ازظهر ببعد
۱ـ۲ آـ۱٤٦۲

مبلمان بسیار شیک چینی فروشی عصرها ۸٥۷۱۷٦
آـ۱٤٤۹

دوربین فیلمبرداری ناطق و عکاسی کانون لباسهای شب و وسایل کودک و منزل ٦۳۲۹۲۱
آـ۱۳۷٦

فرش ـ تابلو ـ میز ـ پارتیشن ـ گلدان واثاثیه منزل از ۸ صبح تا ۸ شب شهرآرا خیابان ۲۱ پلاك ۹ طبقه سوم

اثاثیه منزل پیکان چرخ خیاطی لباس به علت مسافرت فوری دوراهی قلهك انتهای یخچال شماره ۱٥٦

یک نفر خارجی بدلیل مسافرت اشیاء زیر را بفروش میرساند:
CD ـ مدل ۷۷ ـ ۰۰۰ر۱٥۰
۱ـ موتورسیکلت یاماها ۷٥۰ ـ ریال
۲ـ یک دستگاه ماشین تحریر لاتین نو
۳ـ لوازم متفرقه منزل و آشپزخانه جمعه ۱٥ مهرماه ـ خیابان شاه عباس خیابان ششم پلاک ٦ طبقه سوم
آـ۱۳۲٦

وسائل منزل، پارچه‌های خارجی، لباس نو ودست دوم زینت آلات روز های پنجشنبه ۱٤ و شنبه ۱٦ مهر تخت طاوس دریای نور خیابان یکم پلاک ۱ـ
آـ۱۳٤٥

لباسهای نو ودست دوم زنانه خارجی بفروش می رسد تلفن ٦۸۱۷۷۸
آـ٦٤۰۳

توجه

مقداری لوازم منزل فوری به فروش میرسد تلفن ٦۳۷۷٥۸
آـ۱۳٦۷

فروش دست اول

مقداری لباس زنانه و بچه‌گانه خارجی بفروش میرسد ۲٦٥۱۱٦

بهترین نوع کامل استریو پایونیر ـ دوعدد ضبط صوت تنبرك ۳۳۰ و ۳۱۰ـ گرام ساندك ـ بلندگو جی ـ بی ـ ال ـ پراژکتور اسلاید کداك، دوربین المیوس با دو عدد لنز ـ دوچرخه امریکائی خیلی فوری به فروش میرسد تلفن ٦۳۹۸۰٤

آدرس: امیرآباد شمالی خیابان دوازدهم پلاك ۹۹ طبقه دوم

فروش و تهیه و دوخت لباس بچه از نوزاد تا ۱۰ سال از روی کاتالوگ مادر کروژنال تلفن ۲۷۷٤۰۰ خانم سعادت
آـ۱۳٦۹

۹ تا ۷ شب

البسه خارجی نو و دست‌دوم آدرس کورش‌کبیر نرسیده به بولینگ خیابان مجد چهارراه اول دست چپ دشتی پلاک ۷ تلفن ۲٦۱۳۷۹
۱ـ۲ آـ۱۳٥۷

جارو برقی
بیدون ارزان ٥٤۹۹۹۳
آـ۱۳٦۸

لباس های خارجی فروشی ۲۸٥۲٦٦

فرشهای دست باف درجه ۱ کاشان و غیره با فرهنگیان و سایر کارمندان دولت نقد یا اقساط باچک کارمندی معامله می‌شود ٥۳۷۹۰٤ علی‌فرشباف

خرید اثاثیه

فرش آریا
بهترین خریدار قالی و قالیچه نو و کهنه
کیقبادی ۹۷۷٦۰۰

فرش خواجه نصیر خریدار فرش کهنه و نو ۷٥۲٦۹۰
۱ـ۲٦ آـ۱۲٦۹

خرید اجناس دست دوم ۷٦٥۱٦٤ و ۷٦۷۹۸٤ نوروزی

فرش ایران نوین
خریدار قالی و قالیچه و تعویض فرشهای نو با کهنه تلفن ٦٥۳۱۹٥

کرایه

ماشین تحریرکرایه (۱۲ تا۲) ۸۲۰۸٤۳

مبل ودکوراسیون

بهترین مبلمان اسکاندیناوی
برای منزل وویلای شما
دفتر فروزان راد
درخیابان روزولت پائین تراز چهارراه ثریاکوچه کیوان شمارهٔ ۱۳
تلفن ۸۲۲٤۸۷

تعمیر مبل

هرگونه سفارش و تعمیر مبل و تعمیررنگهای چوبی ازشرکت ها و بیمارستانها پذیرفته می شود تلفن ٥٦۰۸۳٦ از۹تا۸ شب

مبل مظفر
تعویض رویه مبل و صندلی ٦۲۹۹٦۸
۱ـ۱۳ آـ۲٦۷۲

تعمیر مبل
کلیه مبلمان کهنه شما بامبلمان نومعاوضه میشود کلیه تعمیرات مبل پذیرفته میشود ۹۳۷۲۲۰
۱ـ۱٥ آـ۳٥٤۹

فروش اتومبیل

پیکان

اتومبیل پیکان ٥٤ تمیزبفروش میرسد تلفن ۹۳۳٤٥۷
آـ۱٤٤۷

جوانان ٥٤ لیموئی‌دروضعیت خوب‌بدون واسطه به فروش میرسد ۲۳۳۲۹۱
آـ۱٤٤۸

پیکان دولوکس اتوماتیک‌مدل ٥۰ از ٥ تا۸ تلفن ۳۰۲۹۷٥

پیکان ٥٤ تمیز فوری فروشی ۹۸۲٥۲۹

پیکان‌دولوکس ۳٦ یشمی صفر کیلومتر مقطوع ۳۰۰ر٥تومان تلفن ۹۳٦۷۰۳
آـ۱٤٥۲

یکدستگاه پیکان ٤۹ بدون‌عیب بمبلغ ۲۳ هزار تومان مقطوع بفروش میرسد بعد از ظهر ها بتلفن ٦٤۹٤۲٥
۱ـ۲ آـ۱٤٥٤

پیکان ۳٦ طوسی روشن کار کرد ۷۰۰۰ تلفن ۹۸۱۲۳۲

پیکان ٥۱ در وضعیت خوب فوری فروشی از ساعت ٦ تا ۹شب ۷۳۰۰۸۸

پیکان۳٦ فروشی تلفن ۹٦۱۲۱۰ مسعود

پیکان‌دولوکس ٥۲ دست اول تمیزبه فروش میرسد بین‌ساعت ۸تا۱۲ تلفن ۳٦٤۹۲٦
آـ۱۳۸۱

ایده‌آل جوانان پیکان کار ٥۰ تمیز سی‌سی ۱۷۲٥ با تضمین فوری‌بفروش میرسد ۹٤۳۸٦۰ عصرها ٥تا۷

پیکان دولوکس مدل ٤۸ رنگ سرمه‌ای بارادیو پخش ۹۷٥٦۹۱
آـ٦٤۰٥

پیکان‌جوانان ٥٥ رنگ‌کوجه‌ای خیلی تمیز ۷۸۳۲۲٤
آـ۱۳۳۸

اوکازیون

پیکان ٥۱ متالیک دست اول‌با رادیو مقطوع ۲۹هزارو پانصد تومان تلفن ۹۳۲۳۲۱
۱ـ۳ آـ۱۳۳۷

پیکان صفر کیلو متر فروشی تلفن ۹٥۹۲۹۹
آـ۱۳۸۸

پیکان ٤۹ رنك شیری به قیمت مناسب به فروش میرسد تلفن ۹۲٤۷۸۲

هیلمن

هیلمن نو و کارکرده نقد و اقساط ۹۸۱٦۱٦

هیلمن مدل ۷٥بسیار تمیز با استریو و لوازم اضافی به علت‌مسافرت فوری فروشی ۲۳٥۰۸٤

هیلمن فروشی ٦٦٤۷۱٥

هیلمن ایمپ مدل۷۱ـ۰۰۰ر۱٥۰ ریال ۹۳۸۱۳٥
آـ۱٤۸۱

هیلمن ۷٥ کارکرد ۲٦۰۰۰ کیلومتر بعدازظهرها۹۷٤۲٦٦

هیلمن مدل ۷٥ سفید رنگ با رادیوپخش فروشی ۷٥۹٦٦٤
آـ۱۳۷٦

ژیان

ژیان٥۲ سفید دست اول‌بسیار تمیز بارادیو پخش ۳٤٦۲٦۳

اکازیون
ژیان ٥٤ کار کـرد ۳٥۰۰۰ ۳۱۹۹٦۲
۱ـ۲ آـ۱٤۰٥

ژیان‌مدل ٥٥ سواری قیمت۲۰ هزار تومان مقطوع تلفن ٥۳۰٦۹۸
آـ۱۲۰۱

ژیان٥٤ با رادیو پخش‌بفروش میرسد تلفن ۳٦٥٥٦۲
آـ۱۳۱۸

ژیان آخر ٥۰ تمیز بدون واسطه‌یکصدو ده‌هزار ریال ٦٦۷۲۷٦ ـ ٦٦۷۹۹٦
آـ۱٤۷۱

ژیان آخر ٥٥ رنگ زیتونی سفارش از کارخانه قیمت ۲۳ هزار تومان ۳٤۳۷٦٥
آـ۱۳۸۹

ژیان‌مسقف آخر ٥۲ تمیزارزان فوری فروشی ٦٤٦۳٦۸
آـ۱۳۹۰ ۱ـ۲

ژیان‌مهاری مدل ۳٥ کارکرد۱٦ هزار فروشی ۳۱۷۳٥۸
آـ۱۳۹۱

ژیان ٤۹ فروشی۹٤۱۷۹٦
۱ـ٤ آـ۱۳٥٥

شورولت

بلیزر شایان ۷۷ کار نکرده بعلت مسافرت فوری فروشی ۸٥۹۱٦۲
آـ۱۳۱۲

شورولت رویال مدل ٥٤تمیز تلفن ٦۳٥۸۸٥ فروشی

شورولت رویال٥٥ بسیارتمیزمتالیک دنده‌اتوماتیک بعد ازظهرها ۸٤۱۱۳۰
آـ۱۳۲٤

شورولت‌ایمپالا مدل ۷٤ دودر نول فروشی تلفن ۹۷٤٥٤۲
آـ۱۳۱٥

شورولت آمریکائی نوا مدل ۷۷ شش سیلندر ٤ درب دنده اتوماتیک فرمان هیدرولیک‌آبی نفتی‌متالیک گمرک نشده بقیمت نازل بفروش میرسد ٦۲٤۰٤۳ و ٦۲٦۱٥۷

شورولت بلیزر شایان مدل ۷۷ گمرك شده‌نمره شده فروشی ۳۹۱۳٦۳

بلیزر مدل ۷۷بالوازم اضافی بمبلغ ۱۳٥ هزار تومان بفروش می رسد تلفن ٦۲۳۳۷۷

شورولت بلیزر شایان مدل ۷۷ اتوماتیک بعلت احتیاج میرمبه پول گمرک شده و نمره نشده فروشی ۸٥۰۱۷۰ و ۸٥۰۱٥۰
۱ـ۲ آـ۱۳۷۷

ب.ام.و

بی‌ام‌و ۲۰۰۰ مدل ۷۱ بعلت مسافرت بفروش میرسد تلفن ۸۲۸۰۷۹ و ۸۲۱٥٥۰ خیابان روزولت جنب سینما دیاموند چلوکبابی محمد نایب
۱ـ۳ آـ۱۲۸۰

بی‌ام‌و ٥۱۸ مدل ۷۷ شرابی متالیک شیشه رنگی گمرکو نمره شده بیواسطه به فروش میرسد تلفن ۲٤۲۸٤۷

ب‌ام‌و ۲۰۰۰ مدل ۷۱ سربی متالیک تمیز چهار در رادیو رینگ اسپرت تو دوزی‌مخمل شیشه‌رنگی‌بعلت مسافرت‌فوری فروشی ٦۳۰٦۳۲
آـ۱۳۰۳

ب‌ام‌و ۳۰۰۰ مدل ۷۳ کارکرد ٥۰ هزار کیلو متربسیار تمیز متالیک آبی کولر ـ فرمان هیدرولیک ـ رادیو ضبطبکر. تودوزی مخمل قیمت ۱۰٥ هزارتومان تلفن ۳۱٥۹۸۰صبح تا٤ بعد ازظهر
آـ۱۲٥٥

بی ام و ٥۲۰ مدل ۷٥ قهوه‌ای متالیك شیشه رنگی دستگاه رادیو و پخش خیلی تمیز نقدا ۸۰ هزار تومان فوری‌به فروش میرسد ۲۷۷٤۳۱

یکدستگاه‌اتومبیل ب.ام.و ٥۱۸ قرمز رنگ مدل ۷۷ بسیار تمیز بادزدگیر بعلت مسافرت فوری بخارج بفروش میرسد ٤ تا۸ بعد ازظهر باتلفن ٥٤٤۹٥۷ تماس بگیرید.

آریا

آریا مدل ٥۰ قیمت ۳۲ هزار تومان بفروش میرسد تلفن ٦٥۱۱٦۸
آـ۱۳۷٦

بنز

بنز ۲۲۰ اس مدل ٦۰ در وضعیت عالی ۲۲ هزار تومان تلفن ۳۲۸۲۱٦ آقای عباسی

یك دستگاه بنز ۲۲۰ مدل۷۲رنك‌لیموئی‌سقف کشوئی با رادیو پخش قیمت ۱۱۰ هزار تومان ٥۹۲٤۹۰

بنز ۲۳۰ ـ٤ کاملا نو رنك گوجه‌ای‌سند کمپانی کارکرد ۳۰۰۰۰ کیلومتر بقیمت عادله ۲۲۸٤۹۱

بنز۲۸۰اس ۷۳با گرمکن‌نامرئی ورنگ جالب متالیک سقف برقی هیدرولیک شیشه رنگی پشت‌سری‌رادیو ضبط اتوماتیک ۲۱۰هزارتومان تلفن٥٤۸۱٤۰
۱ـ۳ آـ۱۲٥۲

بنز ۲۰۰ مدل ۷۱ تمیز با بیمه بدنه ۷۳ هزار تومان ٥ تا۹ تلفن ۸۹۰۹۱۰
۱ـ۳

بنز ۲۲۰ مدل ۷۰ فروشی ۹۳٤۰٤۷

فورد

اکازیون واقعی
یکدستگاه کامارو مدل۷۲ در وضعیت فوق‌العاده بسیار تمیز به فروش‌می رسد تلفن ۳٤۰٤۱٥ ـ ۳۳٦۷۳۳

فورد آمریکائی

مدل٦٥ در موقعیت عالی هشت سیلندر با قیمت مناسب تلفن ٦۳۰۲۲۲ از۱۷ ببعد
آـ۹۸۸۳ ۱ـ۳

فورکوتیناسفارشی
جی‌ال مدل ۷۷ با تودوزی و شیشه رنگی سبز به رنگ‌سبز متالیک بابیمه بدنه و وسایل اضافی‌به علت مسافرت فروشی تلفن ۹۷۹۸٥۰
آـ۱۳۸٤

کامارو نقره‌ای ۷۷ دانشجوئی‌نول، سیلندر نمره موقت فروشی تلفن ۲۳۸۰۸۹

وانت‌فوردترانزیت ۱۰۰ مسقف دور بسته‌مدل ۷۷ رنگ لیموئی گمرک و نمره شده تلفن ۳۳٤۰۰۱ امینی
آـ۱۳۸۷

فولکس

فولکس گلف ۷٦ سبز متالیك با رادیو پخش به علت مسافرت فروشی ۸٥٥۲٦٦ و ۸٥٥۲٤٤

فولکس کا ۷۰ ال مدل ۷۲تمیز بفروش میرسد ۸٥۷٥٤٤
۱ـ۲ آـ۱٤٥٥

فولکس استیشن مسقف مدل ۷۷ نمره ترانزیت گمرک داده شده۹صبح‌تا ۱۹ تلفن٦٦۳٥۲٤
۱ـ۲ آـ۱۳۷۸

آاودی

آاودی مرجوعی
مدل ۷۷ ال اس فروشی ٥٦۱۹۲۱

آاودی ۱۰۰ ال مدل ۷۷ رنگ متالیک‌باگمرکو نمره‌دانشجوئی به فروش میرسد۲۸۷۸۹۱
آـ۱۳۱۷

آاودی ۸۰ جی ال اس مدل ۷۸ رنك متالیك کاهوئی رنك بفروش می رسد ۸۳٥٥۳۸ از ساعت ۳تا ٦ بعدازظهر

آئودی‌سبز متالیک‌ال ۱۰۰نمره شده از ساعت ۷ الی ۱۱ شب تلفن ۷۳٥۳۹۰

پژو

پـژو ٥۰٤ ال ۷۸ ترانزیـت ۷٦۷٤۳٦
آـ۱٤٥۳

پژو ال۷۸ دنده گیربکس‌ترانزیت معاوضه میشود ۹٦۱۲۱۰ مسعود

پژو ٥۰٤ جی‌ال اتوماتیک‌رنگ سفید مدل ۱۹۷٥ ـ ٤۰۰۰۰ کیلو متر کارکرد بفروش می رسد تلفن ۸ـ۸۹۱۰٥۰ خانم فروید
۱ـ۲ آـ۹۷۸٥

پژو ٥۰٤ جی ال مدل ۷٥ ۳۹ هزار کارکرد از ٥ بعد از ظهر ببعد تلفن ۸٤٦۷۲٥
آـ۱۳۱۱

پژو ٥۰٤ ال۷۸ ترانزیت‌گرمکن شیشه عقب‌فنربندی مخصوص ایران رنگ آبی ۳٦٥۰۰ تلفن ۲۲۲۹۹۸
آـ۱۸۱۸

پژو مدل ۷٥ تمیز ٦۹ هزار تومان‌ومدل ۷۲ تمیز ٤٦هزار تومان ۹۳۲۰۱۹
آـ۱۲٥۳

پژو ۳۰٤ اس مدل ۷٤ سند ۷۳ قیمت ۲۹٥۰۰ تومان تلفن ۸٤۱٥۸۰
آـ۱۳٦٤

فیات

فیات۱۲۸ مدل ۷۳ خیلی تمیز نقد و اقساط فروشی از ۱۲ تا٤ بعد ازظهر ۹۳۸۰۳۲
آـ۱۳۰۱

فیات ۱۲٤ اسپرت ٦۸ نقد و اقساط۲۲ هزار تومان‌معاوضه بازیان با فولکس‌تلفن٦٥۹۳۳۳
آـ۱۳۱٦

دوج

دوج گالانت مدل ۷۷ رنگ شیری به فروش میرسد تلفن ۹٤۲۳٤٦
آـ۱٦٥۳

گالانت۷۷ فوری‌فروشی تلفن ۳۳٥۹٦٥

گالانت۷۷ اروپا متالیک طلائی شیشه گرمکن ۷۳۰۲۷۷

یکدستگاه‌اتومبیل دوج‌کرونت ۷٤رنگ متالیک مرتب بفروش میرسدتلفن۳۹۱۰٤۳ـ ۳۱۸۲۳۹
آـ۹۷۰۷

اپل

اکازیون
یکدستگاه اپل سفید چهار در ال ۱۸ هزار تومان ۸ الی۱۳ ۸٤٤٦٥۰ـ ۸٤۰۸۹۲
آـ۱۳۲۳

لانچیا

لانچیامدل ۱۹۷۷ سه‌ماه گمرک شده رنگ نقره‌ای متالیک رادیو پخش شیشه گرمکن سالم به فروش میرسد ۹ صبح الی ٦ بعد ازظهر ۳۱٥٤۳۸
آـ۱۳٦٤

تویوتا

تویوتا ۲۰۰۰ مارکتو مدل ۷٦ با کولر . رادیو. بخاری تلفن ۹۷٤٥٤۲
آـ۱۳۱٤

تویوتا کرونا ۷۷ نمره نشده آدرس پارکینك جنب سینما شهر فرنك تلفن ٦۲۷٦۲۸

تویوتا مدل ۷٥ ـ بسیار تمیز ـ کار کرد ۲۰ هزار ـ رنگ شیری ـ بعلت مسافرت فوری بدون واسطه بفروش میرسد تلفن: ۸۹۳۰٤۳
آـ۱٤٤۱

جگوار

ماشین جگوار نقره‌ای متالیک مدل۷۳با کولر و پخش‌صوت شش سیلندر فروشی تلفن ۲۳۹٦۱۷
آـ۱۳۲۲

جگوارمدل ۷۲ با کولر قیمت ۷٥ هزار تومان ـ تلفن ۲۷۷٦۸۱
۱ـ۳ آـ۱٤۰۱

بیوك

بیوک الکترا مدل٦٦ سفارشی فوق‌العاده تمیز۷۹٥۹٤۷
آـ۱۳۷۲

مینی ماینر

مینی کوپر اینوچنتی مدل ۷۱ تمیز فروشی تلفن ۸٤۰۹۳۳
آـ۱۰۳۸

مینی ماینر مدل ۷٦ اسپشیال رنك مشکی شیشه رنگی فول گمرك شده و نمره نشده تلفن ۸٥۹٦٥٦

اولدزمبیل

اولدزمبیل ۷۰ بسیار تمیز به قیمت مناسب فروشی تلفن ٦٥۱۳۳۷

جیپ

به علت‌مسافرت‌رنجرور ۷۷ ترانزیت بدون‌کولر فرمان‌هیدرولیک‌بیواسطه فروشی تلفن۲۳۹٦۷۰از ۳بعد.

لندرور مدل ٦۸ فروشنده‌ایم ۳۳۸۰٤٦
آـ۱۳۲۰

جیب ویلیز مدل ٦٥ بسیارتمیز قیمت۱۹ هزار تومان فرح‌آباد ژاله انتهای سلیمانیه کوچه عظیمی پلاک٤۲ تلفن۳٥۲۲۹۹

لندرور ۷ نفره صفر کیلو متر فروشی تلفن ٦٥۲۱۱۹

ماك
ماك جنگی آبکش ۹٤۱۷۹٦
۱ـ٤ آـ۱۱۷۲

پلیموت ۱۹۷۰
دو درب ، کوپه با فرمان هیدرولیک ، رادیو وبخاری، گمرک پرداخت شده بفروش میرسد، خریداران میتوانند با تلفن ٦۲٥۰۳٥ انجمن فرهنگی ایران و امریکا تماس بگیرند.
آـ۱٤٤٦

جنسن
جنسن اینترسپتر بدنه ساخته شده‌توسط‌کاخانه‌رولزرویس مدل ۱۹۷٦ بعلت مسافرت برای فروش عرضه میگردد ۲٤۱۳۳۸

خرید اتومبیل

نمایشگاه اتومبیل بیرجندی داتسون‌دست دوم راخریداریم تلفن ۹٥۰۸۷٥ و ۹٥۰۸۷۹

یك دستگاه پیکان هر مدل بدون واسطه خریداریم ۳۱۸۰۲۳ صبحها

فروشگاههای اتومبیل

انواع داتسون
نقدو اقساط
خیابان جیحون تلفن ۹٥۰۸۷۹

سواری داتسون
مشمول تخفیف در ٤ مدل سه راه تهران و یلا تلفن۹۷٤٤٥۳

انواع داتسون
نو ودست دوم
در۷مدل نقد و اقساط نیروی هوائی تلفن ۷۹٤٤۲۸ و ۷۹۲۸٤۲

انواع داتسون
نقد و اقساط
خیابان‌پهلوی‌ایستگاه محمودیه پاکپیکر تلفن۹ـ۲۹۱۹۰۸

انواع پیکان تحویل‌فوری ۹٥٦۲۲٥ و ۹٦٥٤٥٤

سواری دوج گالانت آماده تحویل همه رنك موجود نقد و اقساط تلفن ۳۰٤٤۸۱ ملت اتورینك

نمایندگی شماره۲
تویوتا
سواری‌وانت‌آماده‌تحویل با بهره بانکی ۷٥۹٤۷۰

نمایندگی فروش
فولکس واگن و اودی
نقد و اقساط ۹۳۷۱٤۸

گلپایگانی
مرکز خرید و فروش
اتوبوس
مینیبوس
سیمتری سه‌راه‌مختاری
٥۲۷۹۰۰
٥۳٦۳۰۱
٥۲۳۱۲٥
٥۳۹۳۲۰

تویوتاکرونا
۷۸ نماینده‌فروش احتشامی
۷٦۳٤۳۹

فروش کامیون و کمپرس نقدواقساطشیروخورشید نمایشگاه مهتاب ـ صادقی ٥٤٦٥۹۰ ـ ٥٤٦۲٤۱

فیات ۱۳۱و۱۳۲
مدل ۷۷ نقد و اقساط
۳۹۳۲۰۳ و ۳۱٦۲۸۱

با وام بانکی
همه نوع اتومبیل داخلی و خارجی ۳۰ماهه تلفن۹۳٤۲٥۸

گالانت
نقدو اقساطموجود است
۳۱۲۳۱٥ و ۳۱۱۰٦۸

دوج گالانت
دوج لانسر
نقد و اقساط بابهره بانکی نمایشگاه اتومبیل پرویز کورش کبیرنبش شهنازه ۷٥۲۲۰۵۸ و ۷٥٥۰۸٤

برای اتومبیل شما

تعمیرگاه مجهز
مرسدس بنز مهرسا
بمدیریت: کاظم سازش و داود صدیقی
آمادگی خود را جهت هرنوع تعمیرات باطلاع دارندگان مرسدس بنزمیرساند. میدان دوم آریا شهر جاده باغ‌فیض مقابل آریاشهر شمالی تلفن ۹٤۱۹۱۸
۱ـ۱٥ آـ۱۳۲۸

کرایه اتومبیل

اتوسیر جوادی
قابل‌توجه کارخانجات دولتی و خصوصی ـ اتوبوس و مینی بوسهای مجهز جهت سرویس کارکنان آماده می باشد تلفن ٥٤۹۸٤۲

تکنو ترافیك تاکسی
سرویس شبانه‌روزی
۲۳۳۰٤۷ ـ ۲۳٥۷۸۰

ام.آ.اس M.A.S
قابل توجه کارخانجات و آژانسهای توریستی اتوبوس ومینی بوسهای لوکس جهت داخل و خارج شهر تلفن ۹۷۰۸۱٤ و ۹۷۸۸۱٥

سید خندان

پارامونت تاکسی ۲٤ ساعت ۲۳۱۷۳۲

اتو تهران ری اتوبوس مینی‌بوس سرویس کارخانجات و ادارات مدرسه و نمره تلفن های ۳٥۹٤٥۱ـ ۳٥۹٤٥۰

اینترنشنال
سرویس
شبانه‌روز درخدمت شماست تلفن‌مرکز کرایه اتومبیل ۹۳٦۸۷۰ و ۹۲۹٤۷۰ و ۹۳٦۸۸۱

اینترنشنال تاکسی
جهت قرارداد باشرکت ها و ادارات‌آماده میباشد تلفن‌های ۹۳٦۸۷۰ و ۹۲۹٤۷۰ و ۹۳٦۸۸۱
آـ۱۳٥۸

پارك تاکسی سرویس
تاکسی مدرن تلفنی فوری در خدمت عموم ایاب و ذهاب محصلین و شرکتها برای‌استفاده های ساعتی روزانه و ماهانه بوسیله سواری مینی‌بوس‌و اتوبوس۲٤ ساعته آماده خدمت می باشد تلفن ۲٤۱۰۲٤ و ۲٤۰۸۸۰

کرایه‌لندرور و رنجرور

اتوآلکس
AUTOALEX
LAND ROVER
RANGE ROVER
Tel.: 794911, 795541, 792538.

مورد نیاز کرایه

پارامونت تاکسی
تعدادی پیکان و هیلمن وژیان‌با راننده‌موردنیاز است ۲۳۱۷۳۲

به تعدادی اتومبیل با راننده جهت کار در آژانس نیازمندیم تلفن ۲٤۰۸۸۰

اتومبیل پیکان بدون راننده موجود است ٥٤۱٤۲٥

بارکش شهری

حافظ‌بار
بارکش شهرو شهرستان
مجهز به تریلی ـ کامیونهای سنگین و کفی
٥۲۲۲۲۰ـ٥۳۷٥٥۳

توکل بار
بارکش شهروحومه
٥۲۲۲۲۲
٥۲۲۲۲۳

شوشِ بار
مؤسسه حمل ونقل شهر وشهرستان
۳٦۱۱۱۱
۳٦۱۱۱۲
۳٦۱۱۱۳
۳٦۱۱۱٤

جرثقیل کرایه

جرثقیل جاسب
٥۲٥۷٦۳ـ٥۲۷۸۱۸

جرثقیل بلوار
تلفن ۳٤٦۱۱۱

جرثقیل وتریلی شبانه‌روزی ناصر
ازیک‌تن تا ۳۵۰تن تمام شبانه‌روز آماده بکار میباشد
۹۷۱۳٤۹-۹۷۹٤۰۲

ماشین آلات

چند عدد دستگاه پرس ٥۰ تنی اتومات مخصوص باکلیت وملامین‌و کشش‌بقیمت مناسب بفروش میرسد سفارشات‌برای پرسهای قویتر پذیرفته می شود ۷۹۱٤۳۲

مولد برقهای سیار و موتور جوشهای سیار و موتور پمپ‌و الکتروپمپ جهت چاههای عمیق و نیمه عمیق جهت کرایه تلفن ۳٥٥٥٦٤ ۳٥٥٥٦٥

قابل توجه فلزکاران
مقداری‌تیغ‌اره خشکبر آلمانی رسید تلفن ۸٤٦۹٤٦

آنتن تلویزیون

نصب آنتن رنگی معمولی
۳۰۱۲۲۲ و ۳۰٥۳۹۲

تعمیر تلویزیون

تعمیرگاه مجاز تلویزیون
شاوب لورنس بلر ارتی. ای
نصب انواع آنتن
۳۳۸۱۱۳

شرکت
تلسان الکتریک
نصب سکام وتعمیر تلویزیونهای
نصب رنگی آنتن
گروندیک
فیلیپس شاوب لورنس
تلفن: ۸۲۲۸۷۹

تلویزیون شما فوری در منزل تعمیر میشود ۲۷٤۷۷۰

مرکز تعمیرات
سرویس
همه نوع
تلویزیون
در
منازل فوری
نصب آنتن رنگی معمولی
تلفن ۳٤۸٤۲۹

تزئینات ودکوراسیون

با۳تومان
کاغذموکت‌برسیاناکفپوش‌نقاشی
تزئینات بیتا
٥۲٦٦۳۳

فقط یك تلفن کافیست که موکت ـ کاغذ دیواری ـ کف پوش پرده افقی ـ عمودی ـ پرسیانا ـ اکوستیک کف پوش رادر اسرع وقت انجامدهیم
۸٤٦۱۱۳
آـ۱۱٦٤ ۱ـ۸

R.U. ENGLISH SERVICE
آر. یو
انگلیش سرویس

موکت نمدی با نصب متری ۲۲تومان.
موکت کبریتی فودار با نصب متری ٤٥ تومان
نصب کاغذ دیواری
شرکت آریو انگلیش سرویس ۸٥٥۳٤۰ـ ۸٤۳۸٤٥
۱ـ۱

شرکت میچکا
تزئینات داخلی ساختمان با تخفیف بیسابقه ۹۷٦۲٦۹

تعمیر پرده کرکره
۷۳۳۷۲۱ و ۷۳۷۸۹۲

نصب کاغذ و موکت
٦۸٤۹٥٤
آـ۱٥۲۹

انواع کاغذ دیواری، پرده کرکره، موکت را در اسرع وقت نقد واقساط طولانی‌از شرکت کالیران بخواهید . تلفن۳۱۰۷۷۲ سفارش تلفنی پذیرفته میشود .

خدمات تزئینی قزلباش
نصب فوری کاغذ دیواری ـ موکت ـ کفپوش ـ آکوستیک ۳۱۸۰۷۲

تزئین فوری فوری پرده کرکره کاغذدیواری موکت کفپوش سقف‌پوش پرسیانا ٥۳۷۷۰۸

شرکت فورهاش
تزئینات‌ساختمان انواع موکت کاغذ دیواری کفپوش و پرده ۷٥٦٥٥۸
آـ٤۲۹

دکوراما
موکت ، کاغذ دیواری ،پرده کرکرموکفپوش تلفن۷۰٤۱۳۱
آـ٤۱۸

برای ساختمان شما

پاکتان
انجام کلیه خدمات ساختمان ۸۲٤٥۸۱

آسفالت
وقیرگونی پشتبام ٥۲۲۱۰۱

مصنوعات فلزی
طبری
آمادگی خود را جهت انجام امور ذیل اعلام میدارد : کانال‌کشی هوای گرم‌و سرد ـ سقف کاذب با جوشکاری در اسرع وقت تلفن ۷۹٤۸۰۲

نقاشی ساختمان همه‌رقم فوری‌تلفن ۷۳۲۱٥۹

اسفالت‌وقیر گونی
۳۳۹۷۷۸

آجر
هرنوع آجر موجود است تحویل ۲٤ ساعته ۲۳٦٤٥۰ و۲۳۲۰۲۷

شرکت نارمکان
تهران
نصب داربست فلزی‌با مسئولیت محدود ۷۳۰۳٦۲

نشتیاب
پیداکردن‌محل ترکیدگی لوله آب با دستگاه الکترونیك فقط ٦۰تومان تلفن ۲٤٥۹۹۱

رول پلاك سنك تلفن ٦٤٦۱۳٦

انواع موازئیک موجود است
۹٦٥٦۰۱ ـ ۹۷۹۱۰٤

نوسازی‌تعمیرات نقاشی ٦٦٥٤۳۹

داربست پلیت
نصب فوری داربست فلزی‌تلفن ۷۳٦۰۱۹

قیروگونی و اسفالت
باتضمین ۷۳۸٤٥٥ـ ۷۳۰۱۰۸

نشتیابی ناهید
بادستگاه لیکسنج آمریکائی وترمیم بلافاصله ٦۳۷۱۲٦

آجر فشاری
در تهران‌و شهرستانها آماده تحویل تلفن ۷٥۹۹٥۹

تاسیسات مدائن آب برق تلفن ۷۹۱٥۸۰

شرکت ساختمانی
نقشه‌واجرا
۷۰۰۹۰ـ۳۲

آجر سفید
٥ره و ۳و٤ سانتی و سفال بلوك ـ فشاری و کلیه مصالح ساختمانی تحویل فوری ۲۳۹۱٤٤و ۲۳٥۷۳۳

آسفالت و قیرگونی
تلفن ٦۲٤٥٥۹

مقاطعه
تعمیرات و نوسازی
نقشه ٥۳۱٦۰٦

ایزولاسیون پشت بام با ایزوگام ٦۳٦۰۱٤
یوسف‌آباد محمدرضاشاه شماره ۹۳۰ شرکت ساختمانی بام پاد (اشل پریکابت) همبه ایران ایزول

واتراستاپ موجود است تلفن ۸۳۲۹۸٦ و ۷٦۱۹۹٦

ارزانترین فوری ترین
ژالاموند: نظافت ساختمان موزائیک مکالئوم شیشه موکت وپولیش ۸ صبح تا۸شب تلفن ۹٦۱۱۳۲

نقاشی ساختمان
در هر نقطه کشور ـ انواع پولیستر لاك الکل و رنك فوری ۷٦٤٥۳۷

سوتکس
نمای جدید ساختمان در رنگ های دلخواه ‌باموادشیمیائی تلفن ۹۲۸۷۹٤
آـ۱٥۰۲

تحویل آجر
وگچ
پای کار
تلفن ۹٥٤۳۲۲

آسفالت
قیرگونی ومحوطه
۷۹۳٤٥٦

سقف کاذب
فروش و نصب هر نوع اکوستیک و سقف کاذب ۹۳۳٦٥۰

فروش و نصب داربست ۸٥٦۲٥٤

اسفالت‌کاری تلفن ۸٥۳۳٦٥

رابیتز
فروش‌ونصب‌سقفهای‌کاذب
۷٦۱۲۸۰
۷٦۱۲۸۱

شستشوی مبل وفرش

کلین سرویس
ایران‌نایس
خشکشوئی موکت، فرش، پرده، مبلمان ، تشك اتومبیل موزائیك و پارکت در محل
۲۲۷۲۸٥

پیام کلین
خشکشوئی موکت متری ۳ تومان مبلمان یکدست ٥۰ تومان
بانضمام فرش پارکت کفپوش داخل اتومبیل
۳۳ـ ۳۲ـ ۸٥۳۰۳۱

کلین سرویس
پارس
نصب و شستشوی موکت مکالئوم و موزائیک در کوتاه ترین مدت و با نازلترین‌قیمت درمحل
تلفن ۳۱٦۲٥۱

نیازمندیهای اطلاعات

تلفنهای: ۳۱۲۴۱۳-۳۱۱۲۲۷

نیازمندیهای اطلاعات تلفنی آگهی میپذیرد

سازمان آموزشی خسروی

سازمان آموزشی خسروی

برای کلاسهای پنجم وششم
ریاضی- طبیعی- ادبی- خانه‌داری و بازرگانی زبان انگلیسی- ماشین‌نویسی - حسابداری - رادیو و تلویزیون - خیاطی- پانچ و دوره های ابتدائی و راهنمائی ثبت‌نام مینماید.
شاهرضا نرسیده بمیدان شهناز مقابل فروشگاه کورش تلفن ۷۵۵۹۹۵ و ۷۵۲۹۴۵

ارزان کاشی ایتالیائی ارزان

کاشی ۱۵×۱۵ متری ۷۹۲ ریال
کاشی ۱۱×۱۱ متری ۹۰۲ ریال
کاشی ۱۱×۱۱ گلدار متری ۱۱۸۹ ریال
تحویل فوری تلفن ۸۴۶۱۱۳

سیمان وارداتی بقیمت مناسب
تلفن ۷۶۶ ۱۳۹

قالیشوئی طهران‌دوحانی با ۲۰ سال سابقه درخشان ۵۳۴۰۷۷

قالیشوئی شربت اوغلی شستشو با اصول مذهبی ۹۲۶۱۸۹

قالیشوئی شیرازی تلفن ۷۵۷۶۸۷
آ_۱۱۷۲

قالیشوئی بیوك بسرپرستی داریوش
رفوگری و رنگ برداری پذیرفته می شود تلفن ۵۵۱۳۶۰ و ۹۷۷۱۱۸

آمریکن کلینر هوم سرویس
خشکشوئی مبل، فرش، موکت، پرده داخل اتومبیل در محل. واکس پارکت . موزائیکو مکالوم ۷۶۹۹۰۳ و ۷۵۳۸۷۳ و ۷۵۳۸۸۵

دوراکلین
سرویس آمریکا
تلفن های رزرو وقت ۸۴۸۳۹۵ و ۸۴۸۳۹۶ و ۸۴۵۶۸۳

آر.یو R.U. English service انگلیش سرویس

خشک شوئی موکت - فرش مبل پرده - تشک اتومبیل نظافت کلیه ساختمان ۸۵۵۳۲۰-۸۴۳۸۴۵

کلین سرویس پاکزا
خشکشوئی فرش مبل ، موکت وکلیه کفپوش ها با آخرین تکنیک تمیز تر و ارزانتر تلفن ۸۵۳۹۹۵

قالیشوئی برف
بااصول مذهبی کرمیدهد ۵۹۱۱۶۳ و ۵۹۳۳۰۷

سازمان نصب
شستشوی موکت مبلمان فوری ۸۴۷۱۲۲
۱_۱۰ آ_۳۳۱

قالیشوئی وطن
با ۲۰سال سابقه درخشان اماده شستن فرش بادستگاه های اتو ماتیک تلفن :
۵۵۱۶۷۰

بدون ادعا
ناتالی اکسپرس خشکشوئی موکت مبل فرش پرده و نظافت کلی ساختمان ۸۳۳۲۳۲ و ۸۳۷۹۰۳

کلین‌ماستر
تنها موسسه مجاز درایران خشکشوئی مبلمان موکت فرش و تشک اتومبیل درمحل ۸۳۳۷۲۷ و ۸۲۸۶۶۶
۱_۱۵ آ_۹۳۰

کارخانه قالیشوئی زمرد ۹۲۱۷۷۴

کارگاه رفوگری نعمت ۳۱۰۳۷۵
آ_۱۱۷۱

CERTIFIED HOME SERVICE CLEANING CO TEL. 754812 758406

بعمل کار برآید به سخن دانی نیست امریکن سرتیفاید هوم سرویس کلینینگ مجهز ترین سازمان خشکشوئی مبلمان فرش، موکت ، پرده ونظافت منزل ومحل کار با برخورداری از نیم قرن تجربه وتکنیک برترامریکائی تلفنهای رزرو ۷۵۸۴۹۶ ــ ۷۵۴۸۱۲

تعمیروسرویس یخچال

تعمیرگاه یخچال فریجیدر اثاث یدکی موجود ۸۴۸۷۵۶

تعمیر یخچال فریزر سیدحسین ۲۴۲۴۳۸

لوله کشی گاز

لوله‌کشی گاز باتائید شرکت ملی گاز تلفن ۸۴۰۵۹۹

لوله‌کشی گاز شرکت ایران باخار باتائید شرکت ملی گاز ۸۴۸۴۲۱

شرکت ایرانماتوهیت لوله‌کشی گاز باتائید شرکت ملی گاز شوفاژ ، تهویه، سریع ارزان ۸۹۰۱۵۸ ۸۹۷۱۹۵

تعمیرات و بازکردن لوله های فاضلاب با دستگاه تراکم هوا تلفن ۷۹۱۵۸۰

لوله‌کشی گاز منازل باتائید شرکت ملی گاز ایران تحت نظر متخصصین **دفترفنی پدرام** ۳۹۳۳۰۰

لوله‌کشی گاز طبق استاندارد شرکت ملی گاز ایران - شرکت رفیکان تماس ۷ صبح تا ۲ بعدازظهر ۷۹۱۸۲۵

شرکت مهندسی رئومور
برق، گاز، نصب و نگهداری شوفاژ
۹۲۴۷۱۱

تعمیروسرویس لوازم‌منزل

تعمیر لباسشوئی ۷۶۴۰۳۰
آ_۱۰۷۴

جنرال برق تعمیرونصب لباسشوئی وآبگرمکن فوری ۳۵۸۹۰۸

کوئیک سرویس تعمیر لباسشوئی فوری با تضمین ۸۴۲۳۶۶
۱_۳ آ_۱۳۳۰

تعمیروسرویس کولر

سرویس و روکش کولر ۲۶۲۶۹۸

روکش کولر ،بخاری آبگرمکن و اجاق گاز ۷۳۶۶۴۱

سرویس کولر بخاری آبگرمکن ، اجاق گاز ۷۳۶۶۴۱
آ_۱۵۱۹

راهنمای سرویس ارج در سراسر کشور ۹۶۲۰۴۵ از ساعت ۷½ صبح تا ۷½ بعدازظهر

تعمیرگاه آبگرمکن

سرویس‌وتعمیر آبگرمکن برق اف اف کولر فوری ۸۴۳۹۱۹

موسسه فنی ۱۱۲ سرویس فوری بخاری‌و آبگرمکن نفتی و گازی ۹۶۴۱۹۱

تعمیروسرویس شوفاژ

سرویس‌شوفاژونگهداری ۷۵۵۶۱۴

نصب و سرویس و نگهداری **شوفاژشمیرانات** ۲۶۲۶۹۸

نصب شوفاژوتهویه مطبوع و آب‌رسانی شرکت مکرول ۸۲۲۷۸۸

نصب شوفاژ باقساط ۱۰ ماهه ۹۲۱۱۰۸ شرکت کولدو اتر

نصب شوفاژ و تهویه فوری ۸۴۷۱۴۴ و ۷۹۴۶۹۴ شرکت تاوسا

شرکت‌مهندسین آتی‌پی بامسئولیت محدود نصب ونگهداری شوفاژ،تهویه در اسرع وقت ۸۹۴۱۵۱ ۸۹۱۷۴۸

نصب‌سرویس‌ونگهداری شوفاژ ۲۶۲۶۹۸

سرویس و نگهداری شوفاژ ۷۶۵۶۸۸

ایران دارسل مجری‌ومشاور تاسیسات تهیه و نصب (شوفاژ، تهویه مطبوع وبرق)،لوله کشی گازبا تائیدشرکت ملی گاز تلفن ۸۳۸۹۶۸

شرکت هیت استیل نصب ، نگهداری ، تعمیرات شوفاژ بطور شبانه‌روزی تاسیسات شهرستان پذیرفته می شود ۹۳۵۷۶۱

تصفیه آب - شوفاژ - نصب سرویس‌تعمیرات شوفاژ تصفیه آب (آشامیدنی - استخر) کمترین قیمت تضمین ۱۰ساله ۶۲۸۱۴۵

سرویس و نگهداری شوفاژ سالیانه **۸۵۳۷۳۱**

شرکت بی بی یان با ۲۰ سال تجربه در ۲۴ ساعت برای‌تعمیرات شوفاژ و تهویه مطبوع آماده است **۸۵۱۹۹۳**

از همین حالا در فکر زمستان باشیدما در نصب و سرویس و نگهداری شوفاژ وتهویه باشما همکاری می کنیم شرکت مراك تلفن ۹۲۵۹۴۹

شرکت ایتافان تولیدو واردکننده‌انواع‌هواکش های صنعتی لوکس - هود آشپزخانه شوفاژ برقی ایتافان هواکش‌های دلخواه شمارا در محل عرضه و نصب مینمایدشاه چهارراه باستان ۹۲۳۷۱۳

لوله بازکنی

لوله‌بازکنی فوری سعدی ۳۵۵۴۷۳

تشخیص ترکیدگی لوله با دستگاه الکترونیکی و لوله بازکنی و لوله‌کشی تلفن ۶۵۹۰۴۷ و ۹۲۰۱۷۵
۱_۲۰ آ_۹۲۳

تشخیص ترکیدگی لوله بادستگاه الکترونیکی **۲۲۷۱۴۴**
۱_۱۵ آ_۱۴۲۶

لوله‌بازکنی شبانه‌روزی فوری ۶۳۶۳۷۹

لوله بازکنی و ترکیدگی لوله **شمیرانات** ۲۶۲۶۹۸
۱_۱۵ آ_۹۰۲

تشخیص ترکیدگی لوله بادستگاه‌مجهز آمریکائی و ترمیم بلافاصله ۹۳۹۴۲۹

لوله‌بازکنی فوری **۷۶۰۶۲۷**

ترکیدگی و لوله‌بازکنی **داریوش** ۶۴۷۵۳۰

لوله‌بازکنی تشخیص ترکیدگی لوله ۸۲۱۸۳۰

تخلیه‌چاه

تخلیه‌چاه ۵۳۴۴۲۲ - ۵۶۲۹۰۴ و ۵۳۷۸۱۷ - ۵۳۸۳۲۷ لوله‌بازکنی ۵۰ تومان

تخلیه چاه فوری ۵۴۸۹۶۳

تخلیه‌چاه و لوله‌بازکنی فوری ۶۶۸۱۵۹

تخلیه‌چاه ۹۲۰۱۷۵ و ۶۵۹۰۴۷

تخلیه چاه لوله‌بازکنی کاوه باپمپهای مخصوص لجن کشی در تهران و شهرستانها ۹۶۲۲۵۳

تشخیص ترکیدگی لوله و ترمیم آن تلفن ۵۳۷۸۸۵

تخلیه هرنوع چاه ولوله بازکنی جهت تهران وشهرستانها شرکت دیلیجان ۹۷۵۷۴۲

تشخیص ترکیدگی لوله بادستگاه الکترونیکی ولوله بازکنی فوری تلفن ۹۳۶۱۵۶

تخلیه‌چاه فوری ۸ تومان ۳۴۴۶۲۷

تخلیه چاه متری ۱۵۰ ریال تلفن ۵۲۱۶۷۶ ۶۴۳۰۲۷ مهتاب

تخلیه چاه باقیمت مناسب تلفن ۵۳۷۵۸۸
۱_۲۰ آ_۷۱۲

تخلیه هرگونه چاه ولوله بازکنی تعمیروحفرچاه ۲۰٪ تخفیف ازکلیه شرکتها ایران تخلیه ۹۳۵۲۸۶

تخلیه‌چاه باپمپ های مخصوص لجن کش تلفن : ۵۴۹۶۸۳
آ_۱۹۲۸

تخلیه چاه فاضلاب بازدید فوری تخلیه توالت تلفن ۵۵۰۵۵۶ نوروزیرو

آگهیهای متفرقه

دفترخوانندگان ۶۵۱۹۲۰

استخر نصب و فروش همه نوع دستگاههای تصفیه آب نقد و اقساط بانازلترین قیمت تلفن ۸۵۲۹۴۸

هرنوع **غذای آماده** برای‌هرگونه‌مجالس و موسسه ۳۶۶۵۴۸

سفارشی کلی انواع‌درب چوبی با نازلترین‌قیمت تحویل سریع‌توریدنت تلفن : ۶۶۴۵۸۹ و ۶۴۸۴۰۷

کرکره‌چوبی میشلر MISCHLER سرما، گرما و نور از کرکره چوبی میشلر عبور نمیکند پارکت BW نمایشگاه: شاهرضا کوچه فنرچی ۸۲۹۳۹۰-۸۲۴۳۰۷ ۸۲۴۸۷۰-۸۲۹۵۹۶

ترجمه عادی یارسمی کلیه متون از انگلیسی بفارسی وبرعکس تلفن ۲۷۱۰۳۲ بعداز ظهرها

قابل توجه موسسات بازرگانی وکارخانجات باتلفن ۳۵۷۲۶۲ تماس دراسرع وقت کارهای چاپی شماآماده میشود.
۱_۱۰ آ_۱۲۸۱

ترخیص کالا در اسرع وقت تلفن ۸۴۶۰۸۰

گمشده

کارنامه ۴ و ۵ و ۶ و مدارک ترجمه‌شده امین‌الله آقاجانپور و ارژنگ مهدیون مفقود یابنده بتلفن ۶۶۳۸۲۷ مراجعه و مژدگانی دریافت دارد.
آ_۹۸۸۹

اطلاعیه نظام پزشکی مرکز در مورد فقدان پروانه
پروانه موقت پزشکی متعلق‌به آقای‌دکتر محمد حلمی‌اسکوئی، فرزند محمد باقر بشماره ۳۱٫۳۶۳۹ مفقود گردیده است. از یابنده تقاضا می شود آن رابه‌نظام پزشکی مرکز(خیابان حافظ خیابان شیرین یابوسیله صندوق پستی ۳۴۷۴ تهران) ارسال دارند. چون پروانه جدید صادر میگردد، پروانه مفقود شده بهرحال از درجه اعتبار ساقط است.
سازمان نظام پزشکی‌مرکز
آ_۹۹۲۳

گمشده
بدین وسیله باطلاع میرسانمکه کیف بغلی اینجانب محمد فرید میرزا عبدالکریم اعتمادی‌حاوی گواهینامه رانندگی بشماره ۴۳۳۸۱۸و کارت دانشجوئی‌و گواهینامه‌رانندگی‌موتورسیکلت بشماره ۴۴۵۷۰ و سند موتورسیکلت‌و مقداری پول‌در تاریخ ۳۶٫۶٫۱۵ در حوالی خیابان‌سیمتری وثوق گم شده از یابنده تقاضا دارم وجه‌نقد رابعنوان مژدگانی برداشته و باتلفن ۳۴۲۲۳۶ تماس حاصل نمایند.
آ_۹۹۰۳

گذرنامه‌ای بشماره ۱۹۲۶۳۱۸ بنام محمد مهری و زهرامهری در تاریخ ۳۶٫۷٫۱۱ مفقود گردیدیابنده با تلفن ۷۳۹۹۱۳ تماس‌بگیرند و مژدگانی دریافت دارند.
آ_۹۹۴۳

دسته چکهای بانک صادرات بوعلی جاری ۱۰۶۰ از شماره ۲۲۲۴۲۶الی ۲۲۲۴۵۰ و بانک اعتبارات تعاونی توزیع‌سرای سجاد جاری،۱۴۲۱ از شماره ۴۸۰۳۰۲الی ۴۸۰۳۲۵ و دفترچه حساب اندوخته جاوید، بعلت سرقت شدن از درجه اعتبار ساقط است.
قربان کرمانشاهی راد
آ_۹۹۳۱

مقداری‌از مدارک اینجانب‌محمد رضا خدری که شامل مدرک تحصیلی ششم ابتدائی وبرگ پایان خدمت و برگ احتیاط میباشد در مورخ ۳۶٫۶٫۲۵ مفقود گردیده از یابنده تقاضا می کنم به آدرس آساری‌کرج خواربار فروشی نصیری تحویل نمایند.
۱_۳ آ_۶۴۰۴

آپارتمان فروشی

آپارتمان یک اطاق خوابه در شهرک اکباتان غرب میدان شهیاد بفروش می رسد تلفن ۶۵۲۷۵۶ از ۹الی ۱۳ وتلفن ۲۸۱۴۷۲ از ۵ تا۷ بعد از ظهر
۱_۳

آپارتمان تهران پارس نقد و اقساط ۷۸۱۹۱۸

فروش آپارتمان
۹۵ متر مساحت مفید در بهترین نقطه شمال‌جردن بدون‌واسطه ۵۹۰۰۰۰ تومان ۱۲_۶۲۵۱۱۱

میرداماد رازانی
آپارتمان سه اطاق خوابه تک واحدی بمساحت ۲۰۰ متر با شوفاژ و سرویس کامل‌قیمت ۸۵۰هزارتومان تلفن ۸۴۵۰۴۴
۱_۱۰ آ_۱۳۶۹

عباس‌آباد روزولت شمالی
آپارتمان مهندسی ساز تک واحدی بمساحت ۲۰۰ متر با انباری و پارکینگ بفروش‌می رسد تلفن ۸۵۶۷۸۷
۱_۱۰ آ_۱۳۷۲

ظفر - رئیسی
یکدستگاه آپارتمان ۱۳اطاق خوابه مهندسی ساز ۱۶۱ متر مفید باضافه ۱۴ متر بالکن‌تلفن مستقل پارکینگ بعلت مسافرت بقیمت بسیار ارزان بفروش‌می رسد تلفن ۸۵۹۷۱۶ (صبح و عصر) وتلفن ۸۵۹۲۱۹منزل
آ_۱۶۰۱

آپارتمان فروشی در شمال شهر ۸۳۵۲۲۲_ ۸۳۲۴۴۰

۳ دستگاه‌ساختمان هر دستگاه دارای ۳ آپارتمان باپارکینگ یکجا یا تک واحدی بفروش میرسد تلفن ۹۷۸۴۵۶
۱_۱۵ آ_۱۷۳۰

آپارتمان ۳ و۴ و۵ اطاقی باسرویس کامل فروشی تلفن ۷۳۲۳۴۱
۱_۱۲ آ_۱۱۴۲

آپارتمان دو اطاق خوابه ببالا ۳۷۰ تومان ببالا تهران پارس۷۸۰۴۶۸

توجه
آپارتمان فروشی۲اطاق‌خوابه‌با سالن‌وسرویس کامل دربهترین نقطه بین جردن و پهلوی‌تلفن ۸۵۰۹۷۲

جردن الهیه
آپارتمان لوکس مهندسی ساز۲ اطاق خوابه با فن کوئل و سرویس خارجی تلفن مستقل پارکینگ ۷۵۰ هزار تومان به فروش میرسد ۲۲۲۴۷۹ و ۲۲۲۴۸۰

آپارتمان فروشی
نارمك ۳و۴اطاق خوابه‌باسرویس کامل تلفن ۷۳۵۶۳۱

اکازیون
آپارتمان‌با ۳ اطاق خواب۱۵۵ متر زیر بنا باپارکینگ و انباری بافیش تلفن در شهرک اکباتان بفروش‌می رسد. بعد ازظهرها تلفن : ۸۴۲۵۳۲
۱_۱

چند دستگاه آپارتمان لوکس مهندسی ساز
دو اتاق خوابه باپارکینك آسانسور فن کوئل واقع در جهت شمالی خیابان میرداماد مقابل ساختمان بیمه پیکان به فروش میرسد۸۴۱۵۵۸

۱۰۸ متر آپارتمان طبقه همکف باحیاط درب ماشین‌رو واقع در اول خیابان سلطنت آباد فروشی تلفن ۳۰۳۶۱۳

آپارتمانی با ۲۰۰ متر زیربنای مفید درفرح‌شمالی با مستاجر کمتر از قیمت روز به فروش میرسد تلفن ۸۳۳۶۲۱

آپارتمان های لوکس و بتون آرمه آلمانی ساز مجهزبه فن‌کوئل‌وشوفاژ در ونك خیابان توانیر آماده سکونت یك اطاق خوابه ۵۹۵ هزار تومان و دو اطاق خوابه ۶۹۵ هزار تومان از ۸ر۵ تا ۵ر۹ بعدازظهر تلفن‌های ۸۵۲۴۸۱ و ۸۴۵۸۳۹ تماس حاصل فرمائید

یك‌سهم از سهام‌فازاول آپارتمان های شهرك پرندك به فروش می‌رسد تلفن ۵۴۵۶۱۷

آپارتمان فروشی در نارمک دارای دو اطاق خواب با شوفاژروشن موکت دئوترهو قفسه‌هایخیلی جالب‌باسرویس کامل وپارکینگ بفروش می رسد تلفن ۷۹۰۹۰۷
۱_۷ آ_۱۴۳۸

آپارتمان دو اتاق خوابه مبله ۱۶۶ متر ۷۰۰ هزار تومان در یوسف‌آباد ۶۳۱۶۱۷
۱_۲ آ_۱۳۳۳

شهرك اکباتان آپارتمان ۱۵۵ متری با پارکینك وانباری فاز یك طبقه ۶ تیپ دی‌بلوك‌بی بمبلغ ۵۸۰ هزار تومان تلفن ۶۲۲۱۵۹ ساعت ۵ تا۷ بعداز ظهر .

بهترین نقطه نیاوران
آپارتمان سه اطاق خوابه لوکس باوسائل کامل بفروش میرسد تلفن ۲۷۶۷۷۲ و ۸۹۱۰۴۰

آپارتمان ۲ اطاق خوابه بمساحت ۱۲۵ متر در روزولت چهارراه تخت طاوس فروشی تلفن ۸۵۵۷۲۸

آپارتمان یک اطاق خوابه‌مقابل پارک کورش ۳۷۰۰ تومان ۲۳۷۴۷۵
آ_۱۴۶۵

آپارتمان۲اطاق خوابه‌روبروی پارک فرح با پارکینگ کولرو شوفاژ فروشی ۹۲۸۷۴۸ و ۶۴۴۸۴۷
۱_۲ آ_۱۴۱۸

شهرك اکباتان
آپارتمان ۳ اطاق خوابه فاز اول ۱۴۸ متری بعلت‌مسافرت بفروش میرسد تلفن ۸۹۰۲۳۵
آ_۱۴۵۷

یکدستگاه آپارتمان سه اطاق خوابه با ۱۲۰ متر مساحت مفید با آب و برق و شوفاژ وپارکینك ولوله‌کشی گاز درخیابان خواجه عبدالله انصاری مقابل کوچه هفتم به۶۷۵ هزار تومان بفروش می رسد ۸۴۱۵۵۸
آ_۱۳۳۵

آپارتمان
۳و ۴ و ۵ اطاقه باقیمت مناسب نقد و اقساط تلفن ۷۹۴۶۵۴
آ_۲۱۸۴

یك دستگاه آپارتمان لوکس واقع در منطقه تجارتی برخیابان‌آریامهر شامل ٤ اطاق تهویه مطبوع ، آسانسور و با دوشماره‌تلفن اختصاصی آماده فروش می باشد تلفن ۶۵۹۸۴۸ و۶۵۱۷۸۷
آ_۱۵۵۸

آپارتمان‌از ۳۰۰ هزار تومان ببالا از چهار راه قصر تا شمیرانات تلفن ۲۲۸۹۷۱تفکری

آپارتمان یک اطاق خوابه در نارمک باسرویس‌و آشپزخانه کولر آبگرمکن گازی پرده لوردراپه پارکینگ با بدهی بانکی ۳۳۰ هزار تومان‌فروشی ۳۱۶۴۷۱
۱_۲ آ_۱۵۳

آپارتمان فروشی
آپارتمان های ۲ و ۳ و ٤ اطاق‌خوابه‌در وزراء بخارست جردن پهلوی ونک از ۷۰۰ هزار تومان ببالا ۶۲۲۹۵۴و ۶۲۴۶۱۳ و ۶۲۳۵۱۱ و ۶۲۵۲۰۱

آپارتمان فروشی تهران‌پارس با وام بانکی ۲۵۰ هزار تومان پیش قسطبه اقساط ۱۵ ساله از یك الی ۵ اطاق تلفن ۷۸۲۰۳۰ و ۷۸۰۰۶۱

خانه‌فروشی

اوکازیون واقعی
منزل مهندسی و صد درصد شخصی ساز واقع در سلطنت آباد اول گلستان هفتم به مساحت ۵۴۰ متر حدود ۹۰۰ متر زیر بنا سه طبقه هر طبقه چهاراطاق خواب سالن‌پذیرائی وهال بزرگ سرویس ایرانی، وفرنگی استخر شوفاژ روشن چوب سازی عالی تفکیک شده بادو فیش تلفن بعلت مسافرت بفروش میرسد لطفا از ساعت ۸تا ۱۰ بعد ازظهر با تلفن ۲۴۰۵۱۳ تماس حاصل‌بنمائید.
آ_۹۹۱۱

خانه‌ای‌ویلائی بمساحت ۱۷۰۰ متر مربع واقع در دزاشیب دارای ۶ اطاق خواب با نهار خوری و پذیرائی بزرگ دو حمام‌و یک دستشوئی‌باشوفاژ وکولر و تلفن بعلت مسافرت بقیمت مناسب بفروش میرسد تلفن ۲۷۲۴۳۲ و ۲۷۲۶۷۱
آ_۱۴۲۱

خانه دو طبقه امیر آبادشمالی با ۵اطاق ۱۰ هزار تومان‌وام ۹۲۰ هزار تومان ۱۵ الی ۲۰ تلفن ۶۳۰۹۶۵
۱_۲ آ_۱۴۲۱

جهت فروش
تهران نو خیابان ابوریحان ۹۰ متر ۲ طبقه شمالی باآب وبرق تلفن و کولر تخلیه بفروش میرسد تلفن ۸۵۵۸۶۹
آ_۱۰۷۱

خانه‌ای ویلائی در داخل محدوده کرج ۲۵۰ مترمربع ۲۰۰ متر ۳ اطاق خوابه تلفن ۲۶۴۴۴۰ از ۹ صبح تا ۷ بعد از ظهر
آ_۱۰۷۲

خانه‌ای بمساحت ۱۵۸ متردو طبقه دارای ۵اطاق و دوباب مغازه تخلیه باحمام و کولرو موکت‌واقعدر نظام آبادخیابان ناجی‌نبش کوچه مسجد یحیی پلاک ۲ فروشی تلفن۷۵۸۴۰۲
۱_۳ آ_۱۱۹۷

ساختمان و زمین به مساحت ۲۸۰ متر الی ۵۰۰ متر ،ساختمان با ۳ اطاق خواب هال‌اطاق پذیرائی و ناهار خوری با تمام وسایل وشوفاژ کشی شده در مهرشهر کرج بفروش می‌رسد ۵۴۲۵۷۷

منزلی شمالی بامساحت۲۶۸متر دو اطاق خواب با هال و پذیرائی تلفن اب و برق واقع درخیابان تاج بعلت مسافرت به فروش میرسد تلفن ۲۲۹۵۰۲

واقع در سلطنت‌آباد
خانه‌ای‌ویلائی ۳ اطاق خوابه شوفاژتلفن استخر بفروش می رسدتلفن ۶۳۱۳۸۲ و ۲۲۷۸۰۶
آ_۱۳۵۶

یکباب‌خانه بمساحت ۸۴ متر درخیابان‌خاوران‌سه راه هاشم آباد دارای دو اطاق تیر آهن درب ماشین‌رو نقد و اقساط ۲۴۸۱۱۲ شبها ساعت ۸ تا۱۱
۱_۲ آ_۱۳۵۴

اکازیون
خانه‌ای شمالی بمساحت ۱۵۶ متر دارای ۶ اطاق بازیر زمین و سرویس کامل ۹۵۰ هزار تومان تلفن ۷۹۶۳۲۰
آ_۱۳۳۲

اکازیون
خانه‌های کوچک بمساحت۱۸۰ متری و ۲۰۰ متری شمالی و جنوبی بادرب ماشین‌رو تلفن ۷۹۶۳۲۰
۱_۳ آ_۱۳۳۱

اکازیون در شمال شهرمنزلی شخصی سازدو طبقه مجزا به مساحت ۵۷۲ متر زیر بنا ۶۲۰ متر هر طبقه ٤اطاق خواب، انبار، سالن ناهار خوری و تلفن و کولر باسرویس کامل طبقه همکف گاراژ واستخر به فروش می رسد طالبین همه او قات‌روز به شماره تلفن های ۸۴۴۹۷۳ و یا ۲۴۶۵۵۲ تماس حاصل فرمائید.
۱_۳ آ_۱۳۹۲

درشهرک‌غرب فاز یک مساحت ۸۰۰ متر با نقشه و پروانه ساختمان فروشی یابا خانه مناسب در شمال شهر معاوضه میشودبعد ازظهرها ساعت ۱۶ ببعد با تلفن ۳۴۰۸۰۲ تماس گرفته شود.
آ_۱۳۵۳

شرکت حمل و نقل بین‌المللی سامی جوزف

با مدیریت جدید باکمال مسرت باطلاع مراجعین گرامی میرساند که از تاریخ سی‌ام شهریورماه ۲۵۳۶ شاهنشاهی مصادف با ۱۹۷۷٫۹٫۲۱ به دفتر جدید خود

خیابان عباس‌آباد خیابان پاکستان- کوی دهم پلاك ۳۰

تلفن ۶۲۹۷۶۳

منتقل شد شرکت سامی جوزف بامدیریت جدید افتخار دارد چون گذشته خدمات صادقانه خویش را در سطح بین‌المللی با کلیه موسسات ملی و دولتی ادامه دهد و همیشه در صدرشرکت های حمل ونقل قرار گیرد و به بهترین شکل رضایت‌خاطر مراجعین محترم را از هرحیث‌تامین نماید .

باشکوه‌ترین کاشی جهان

بتصدیق متخصصین اروپائی در فن زیبا شناسی ساختمان ساخت آلمان در ۷۰ طرح ورنگ موجود است تلفن ۶۲۱۱۷۰

منزلی در جهانشهر کرج ۳۶۰ متر شمالی سه اطاق خواب با سرویس کامل و فیش تلفن‌حاضر برای فروش ویا تعویض با آپارتمانی از میدان ونك ببالا تلفن ۲۷۱۹۲۶

ساختمانی واقع در تخت طاووس جنب خیابان لارستان پلاك ۳۷۴ فروشی یا دربست اجاره باتلفن۸۴۰۴۲۰ هم‌موقت تماس بگیرید .

اکازیون
فروش فوری شمال‌شهر بالاتر از عباس‌آباد خانه ویلائی خیلی لوکس ۳ طبقه بمساحت ۵۰۰ متر زیر بنا ۷۰۰ متر شمالی ۷ اطاق خوابه سالن سرویس کامل ۲ رشته تلفن شوفاژ کولر روکار تمام سنك پارکینك به قیمت ۳ میلیون و ۸۰۰ هزار تومان ۸۳۹۰۲۵ و ۸۳۵۴۲۲ و ۸۳۲۴۴۰

خانه فروشی در فرح‌آباد ژاله تلفن ۳۳۸۵۱۷

شاه‌عباس خیابان‌فرشید کوچه شهرود پلاك ۳۷_ شمالی ۳۶۰ متر زمین - ۵۰۰ متر زیربنا - دو طبقه ویلائی با ۹ اطاق‌و دوهال بزرگ‌ودوسرویس و حمام فرنگی- و دو سرویس و حمام‌ایرانی‌و نیم طبقه دفتر کار با دو اطاق و سرویس‌وآبدار-خانه و درب ورودی مجزا با دو تلفن و دو برق ۲۵ آمپر ولوله‌کشی گاز مجهز بشوفاژ و کولر مناسب برای سکونت و شرکتها دو میلیون‌تومان فروشی یا اجاره داده میشود صبح‌و عصر تلفن ۸۳۳۶۲۱

خانه‌ای ۱۵۰ متری در خیابان قزوین با ۲۲۰ متر زیر بنانو ساز با چهاصد تومان وام بانکی ۷۲۰هزار تومان‌فروشی ۵۴۹۹۱۶
آ_۱۴۷۷

توجه
خانه یک طبقه دارای پروانه ساختمانی جهت ۶ واحد در یوسف آباد معاوضه یا نقدابه فروش‌میرسد تلفن ۶ تا۱۰شب ۶۲۵۳۲۱
آ_۱۶۲۹

خانه ویلائی و مستغلات فروشی ۸۳۹۷۴۰ - ۸۳۹۰۲۵

خانه فروشی سه طبقه نزدیک پارک سامی ارزانتر از قیمت روز تلفن ۶۸۴۹۸۱
۱_۳ آ_۱۰۴۹

منصفانه - بقیمت روز
دوباب منزل شخصی ساز با کلیه‌تجهیزات و سرویس‌کامل در بهترین نقاط قلهک و سلطنت‌آباد باموقعیت بسیار عالی‌تلفن ۲۶۷۶۳۶ بعد ازظهر ٤تا۸
۱_۲ آ_۱۴۶۸

ساختمان‌و زمین بمساحت۲۸۰ متر الی ۵۰۰ متر ، ساختمان‌با ۳اطاق‌خواب‌هال اطاق‌پذیرائی وناهار خوری با تمام‌وسائل وشوفاژ کشی شده درمهر شهر کرج بفروش می رسد ۵۴۲۵۷۷
۱_۴ آ_۷۲۹

یکباب مغازه ٤ دهنه در خیابان دماوندبا‌آب برق تلفن و اجناس لوازم منزل با پروانه یکجا واگذار میشود ۷۹۰۳۷۱

اکازیون واقعی
قلهك ساختمانی‌دوطبقه ونیم مستغلاتی ۴۰۰متر مربع زمین ۵۵۰ مترزیر بنا در هر طبقه ٥ اطاق خواب سرویس کامل سالن پذیرائی ناهار - خوری هال و آشپزخانه بزرك و مجهز تلفنهای مستقل حیاط استخر کولر شوفاژ اطاق مستخدم با سرویس جداگانه پارکینك بعلت مسافرت فوری به‌فروش میرسد تلفن ۲۶۳۰۲۹

معاوضه میشود
خیابان شاد مهر خانه‌ای‌شمالی دوطبقه ۱۸×۶ با ۵ اطاق‌دو کولر حمام آشپزخانه باکابینت وتلفن‌باخانه یکطبقه معاوضه میگردد تلفن ۹۷۶۲۵۹ از ۲ بعدازظهر ببعد
۱_۳ آ_۱۳۰۴

یك باب خانه به مساحت ٤۰۰ متر ۲ طبقه حیاط مشجر که جمعا دارای ٥ اطاق خواب ۲ هال بزرك اطاق پذیرائی و ناهار خوری بزرك ۲ سرویس کامل طبقه دوم مستقل واقع در کوکاکولاخیابان فرحناز ساختمان های بانك‌رهنی‌که درب‌شمالی آن به پارك رضا پهلوی‌و درب جنوبی آن به‌خیابان ۸ متری بنفشه می‌باشد برای اطلاعات بیشتر با تلفن‌های۳۴۴۱۷۵ وبازار ۵۳۳۶۵۳ تماس بگیرید.

یکبابخانه ویلائی۲ طبقه ۶۰۰ متر زیربنا هرطبقه ٤ اطاق‌خواب سالن و نهارخوری و هال و دو حمام یك سرویس‌نوساز با شوفاژکولردربهترین محل‌خوش‌آب‌وهوای کرج (خیابان سرچشمه جنب پمپ‌بنزین بفاصله ۱۰۰ متر از خیابان پهلوی) روکار سنك بفروش می رسد به‌تلفن های شماره ۳۰۱۲و ۲۸۳۵ در کرج و شماره ۶۸۳۴۸۵ در تهران مراجعه فرمائید .

اکازیون
خانه‌ای ویلائی‌ماشین‌رو شمالی ۱۳۲ متر دارای یك‌اطاق‌خواب‌مهمانخانه پذیرائی با هال‌سرویس کامل زیرزمین بزرك به قیمت ۷۵۰۰۰۰۰ ریال واقع در دریان‌نو نتهای خیابان هفتم بعداز پل کوچه بهمنی، بن‌بست حشمتی پلاك ٥ به‌علت مسافرت فوری بدون واسطه بفروش میرسد

نیازمندیهای اطلاعات

تلفنهای: ۳۱۱۲۳۰-۳۱۱۲۲۹

نیازمندیهای اطلاعات تلفنی آگهی میپذیرد

منزلی واقع در سه غربی‌بین گلکارو وثوق کوچه صالح‌نیا دو درب، درب مستقل برای‌طبقه بالا باکولر تلفن موکت کاغذ دیواری پرده لو ردراپه بفروش میرسدتلفن ۰۹۸۰۵۲۴ـ۹۵۸۳۰۱
۱ـ۷ آ ـ۱۰۲۹

یکباب منزل واقع در حی بن ژاله نرسیده به میدان ژاله و شهرداری پلاك ۴۶ با ۵ اطاق و دو زیرزمین برای فروش آماده می‌باشد طالبین‌با تلفن ۲۷۰۰۵۳ تماس و همه روزه از ساعت ۱۶ الی ۲۰ می توانندازخانه بازدید فرمایند .
آ ـ۱۸۰۰

خانه‌ای در خیابان قصرالدشت پائین‌تر از کوروش کوچه ریاحی پلاك ۷ دو طبقه ونیم دارای ۵ اطاق بفروش‌می رسد ۹۲۶۱۵۶

تهرانپارس خیابان ۱۱۰ خانه‌ویلائی بمساحت ۳۳۰ متر آب برق تلفن‌شوفاژ با سرویس کامل و پارکینگ دارای ۴ اطاق خواب نهارخوری و پذیرائی و هال فروشی ساعت ۲الی ۷ بعدازظهر تلفن ۳۱۹۳۰۸

عباس‌آباد اندیشه‌خانه‌ای بمساحت حدود ۹۰ متر دو طبقه ۱۲۴ مترزیر بنا ۴ اطاق حمام کولر تلفن دو آشپزخانه آب گرمکن گازی تخلیه‌بدون واسطه بقیمت عادله روز تلفن ۸۴۶۰۲۷
آ ـ۱۶۰۰

در سید خندان
یکباب‌خانه دو طبقه ۴۶۲ متر زمین باتجهیزات کامل بدون واسطه‌فروشی تلفن ۲۳۰۷۶۱
آ ـ۱۱۸۶ ۱ـ۲

ویلا و خانه فروشی نیازمندیم ۸۳۵۲۲۲ و ۸۳۹۰۲۵

اکازیون
یکدستگاه خانه ۲ طبقه‌باشوفاژ وکولر و آب و برق وتلفن به مساحت ۳۲۵ متر ،۴۰۰متر زیر بنا با ساختمانی نوسازدر منطقه‌تجارتی‌چهل‌متری‌کریمخان زند ابتدای مدیری مناسب‌برای سکونت ،دفاتر تجارتی‌و شرکت‌ها،بعلت‌مسافرت‌بیو اسطه بفروش میرسد.درتمام ساعات روز با تلفن ۸۲۲۷۰۷ تماس حاصل نمائید.
آ ـ۱۳۳۰

خانه‌ای بمساحت ۱۳۲ متر جنوبی و واقع در خیابان سلیم پلاك ۳۹ با۳۱ طبقه بنا ۵ اطاق باآب و برق و تلفن بفروش میرسد از ساعت ۸ بعد ازظهر به بعد با تلفن ۷۵۰۱۹۰ تماس حاصل فرمائید.
۱ـ۲ آ ـ۱۳۲۹

خانه‌های ارزان قیمت قاسم آباد شاهی دو سه و چهار اطاقه نقد و اقساط ۹۵۰۲۰۷ ـ ۹۶۳۵۶۸

ویلافروشی

ده دستگاه‌ویلا درمتل‌قو خیابان‌دریابوشه خیابان ۴۱ و۳۹ با سرویس مجهز با نازل‌ترین‌قیمت آماده فروش می‌باشد طالبین می‌توانند با تلفن ۸۳۱۶۹۶ تماس حاصل نمایند

دریاکنار
ویلای مبله فروشی تلفن دفتر ۶۵۵۱۹۱تلفن‌منزل ۶۳۷۶۵۵

ویلائی شخصی‌ساز
بین جردن‌و پهلوی‌در دو قطعه بمساحت ۷۲۰ متر مربع (۲۴ × ۳۰) دارای دو سند جداگانه‌زیر بنا حدود ۵۰۰متر مربع دارای ۵اطاق خواب‌دو سالن پذیرائی بسیار بزرگ‌دو آشپزخانه سه دستگاه حمام‌و توالت ـ تلفن برق ۲۵ آمپر سه فاز ـ مجهز به کولر و شوفاژ ـ حیاط بزرگ با استخر و دستگاه‌تصفیه بفروش میرسد تلفن ۶۴۶۷۸۹ و ۶۴۶۸۸۶
آ ـ۱۳۴۰

ویلای افسانه‌ای
باویژگیهای زمان صفوی ۹ اطاق مبله بااستخر اکازیون ۶۳۵۲۸۸ و ۹۲۲۲۱۶
آ ـ۱۵۵۶ ۱ـ۲

محمودیه‌شمیران
ویلای مجلل بفروش می رسد تلفن ۲۹۱۶۰۷ و ۲۹۵۳۷۷ از ۹ تا ۱۲ و ۵ر۳ تا ۷ بعداز ظهر

ویلاکنار دریا
دو طبقه و یکطبقه مبله با شرایط آسان تلفن ۷۵۴۴۴۶

ویلای ۲۰۰ متری در شهر واوان فوری به بفروش میرسد بعداز‌ظهرها ۹۷۶۲۵۹

سرقفلی

اکازیون
یکباب مغازه باجواز خیاطی در مکانی مناسب در خیابان شهباز خیابان مازندرانی‌دارای برق و فیش تلفن با وسائل خیاطی بفروش می رسد ۳۵۸۱۳۳
آ ـ۱۴۸۱

خیابان فردوسی نبش خیابان کوشک داخل سرای اردهالی ۲ باب مغازه مجزا واگذار می شود از ۱۰ الی ۱۲ صبح و ۴الی ۷ بعد ازظهر تلفن ۶۸۶۲۵۷
۱ـ۳ آ ـ۱۴۶۴

بوتیك بچه‌گانه در ۲ طبقه با جواز آب وبرق و تلفن حوالی بهار به فروش میرسد تلفن‌های ۸۳۵۳۱۲ و ۶۳۹۶۸۲

کوره آجرپزی
درحال‌کار باتمام وسایل بفروش میرسد تلفن ۶۶۰۴۰۰ ـ ۶۶۹۷۰۰

یکباب مغازه آژانس توریستی (تاکسی سرویس) بفروش‌می رسد تلفن ۳۴۱۴۳۷
۱ـ۲ آ ـ۱۵۴۹

واگذاری محل دفتر کار
دو اطاق بزرگ مجهز طبقه‌دوم خیابان لاله‌زاربا برق و تلفن مستقل بعد ازظهر ها تلفن ۹۲۵۵۱۴
۱ـ۲ آ ـ۱۵۵۵

فروش سرقفلی دفتر وکالت با تلفن درلاله‌زار پایین تلفن ۲۷۴۲۷۱ از ۵ تا ۸ بعدازظهر

سرقفلی‌و پروانه کسب‌آژانس توریستی (تاکسی سرویس) بامحاسبه مابه‌التفاوت با یکدستگاه خانه معاوضه می شودساعت ۵تا۷ تلفن۳۳۷۶۴۴
آ ـ۱۵۵۰

دوجا مغازه واگذار میشود میدان ۲۴ اسفند مغازه بزرگ آیزنهاوراول جمالزاده یکباب ۹۲۶۲۲۴ و ۶۸۱۹۸۸
۱ـ۴ آ ـ۱۸۰۱

اکازیون
یکباب مغازه واقع در رودکی شمالی نرسیده‌به ساسان‌فروشگاه‌گل‌سنگ باسرقفلی و جوازخرازی وتمام اجناس خارجی و دکوراسیون عالی با آب برق تلفن بعلت مسافرت بفروش میرسد۹۲۹۱۲۴
آ ـ۱۴۷۱

تراشکاری
یکباب مغازه بمساحت ۹۰ متر با جواز قالب سازی‌سنبه‌ماتریس‌واقع در جاده مخصوص کرج کیلومتر ۶ واگذار می شود تراشکاری پیله‌ور تلفن ۷۳۷۱۹۱

فروش مغازه درآمریکا
یك مغازه آبرومند «لاگیج اندلیفتس» در بورلی هیلز کالیفرنیابه ۵۰۰۰۰۰ دلار باپروانه ۹ونیم ساله به‌فروش میرسد . لطفا عصر ها به خانه مالك مغازه (۰۸۳۳ ـ ۸۳۷ر۲۱۳ر۰۰۱) تلفن کنید

باغ فروشی

باغی با ویلا مدرن
نرسیده به کرج بمساحت ۲۰۰۰ متر بادرختان میوه با چاه و آب و برق فروشی تلفن ۲۳۰۷۶۱
آ ـ۱۱۸۵

باغی بمساحت ده هزار متر با نهرآب ودرخت میوه فروشی یابا آپارتمان معاوضه باقیمانده نقداتلفن ۹۵۶۱۱۴
۱ـ۲ آ ـ۹۹۱۳

باغی‌بمساحت ۶۵۰۰ متر واقع در حیدر آباد کرج بین گلشهر و باغستان نصف مشجرباویلای ۱۰ ساله دو انشعاب آب یك انشعاب‌برق‌نصف برای‌مرغداری و دامپروری بفروش‌یامعاوضه بامنزلی در تهران تلفن های ۶۲۷۳۶۴ و ۹۷۴۴۵۱ و ۹۶۸۴۳۶
۱ـ۲ آ ـ۱۳۷۰

زمین فروشی

فروش زمین مهرشهر ۹۳۶۷۵۳

زمینهای

افشاریه و فرامرزیه‌کرج بقطعات ۱۰۰۰ و ۱۲۰۰ متری با سند مالکیت با آب برق و دیوارکشی شده نقد واقساط بفروش میرسد

۹۳۹۵۵۹

زمینی صنعتی در جاده دماوند کیلو متر ۳ دیوارکشی شده ۳۰۰۰ متر باجواز ساختمان ۶۶۳۸۲۴
آ ـ۱۳۷۷

فروش زمین ساختمانی ۹۲۸۰۸۲

زمین مهرشهر فروشی ۸۳۱۴۰۲ و ۸۲۴۰۱۰

دو قطعه زمین در تهران‌دشت کرج قطعه ۱۵۰۰ متری بعلت احتیاج فوری بقیمت خیلی ارزانتر بفروش میرسد تلفن ۳۵۲۲۹۹ صفرزاده
۱ـ۲ آ ـ۱۵۶۲

زمین شرق میدان خراسان‌قطعات ۱۰۰متر بالا متری ۳۰۰ و ۴۰۰ و ۵۰۰ تومان فروشی تلفن ۳۶۰۲۲۰

زمین شرق میدان خراسان شهرك مسعودیه‌ومشیریه‌متری ۳۰۰ تومان به بالا فروشنده وخریداریم ۳۵۴۹۴۶

فروش زمین در آمریکا
۳۰۰ جریب زمین با چشم‌اندازی زیبا در اوهایو مرکزی بفروش میرسد . علاقمندان لطفابانشانی زیر مکاتبه کنند .
CARL NETHERS
P.O. BOX 2651
NEWARK, OHIO,
USA 43055 OR
TEL.: (614)763-4237.

اکازیون
زمینی در شهر تفریحی فرحناز کنارسد فرحناز به‌ابعاد ۵۲ × ۲۰ دارای چاه آب با موتورسه فاز وبرق سه‌فاز دیوارکشی درخت کاری با پروانه ساختمان تلفن ۱۷ـ ۶۶۰۵۱۱ هاشمی ۸ صبح تا ۲ بعدازظهر

زمینهای‌صنعتی
و کارخانه از ۱۸۰ متر ببالا با جواز ۷۸۰۴۶۸

دوقطعه زمین هر یك‌بمساحت ۷۵۰متر مربع بر دریا درست چین قطعات موجود نزدیك هتل سفید کنار با سند وقباله بسیار مناسب جهت ویلاسازی وهتل سازی بعلت مسافرت‌به فروش میرسد ۶۶۷۲۷۶ و ۶۶۷۹۹۶ از ساعت ۹ الی ۵ بعد ازظهر
۱ـ۶ آ ـ۱۳۰۲

اراضی تهران‌پارس
خارج از محدوده قنات کوثرسازمان‌چای‌حکیمیه جوادیه خریدار و فروشنده‌ایم تلفن های ۷۸۲۰۳۰ و ۷۸۰۰۶۱
آ ـ۱۰۵۱

جاده خراسان شهرك کاروان قواره‌های ۳۰۰ و ۶۰۰ متری ۲۵ × ۱۲برخیابان برای احداث کارگاه و کارخانه تلفن ۳۰۰۰۴
۱ـ۱۸ آ ـ۱۰۱۸

اجاره‌داده‌میشود

اجاره بایرانی و خارجی آپارتمان خانه در شمال شهر تلفن ۹۳۶۷۵۳

طبقه سوم ، ساختمان۳طبقه چهارراه قنات (دروس) ۲اطاق خواب ، هال ، حمام، آشپزخانه ، تراس ، شوفاژ، کولرـ ۳۵۰۰ تومان تلفن ۲۴۱۴۵۴
۱ـ۳ آ ـ۱۳۲۵

یك آپارتمان ۴ اطاق خواب و سالن و نهار‌خوری و ۲ هال باکلیه وسائل شوفاژ پارکینگ آشیخ‌هادی برای اجاره تلفن: ۶۴۷۳۲۸

یکدستگاه ساختمان‌طبقه دوم اجاره‌یی دارای ۳ اطاق خواب سرویس کامل تلفن مستقل واقع در جاده قدیم شمیران خیابان خواجه عبداله انصاری کوچه هشتم کوچه زرنگار پلاك ۴۶ صبحها ۵۳۰۹۳۰ عصر ها ۷ ببعد ۲۳۰۷۸۱

یك دستگاه آپارتمان اجاره‌تجریش اول‌پهلوی طبقه دوم با تجهیزات تلفن ۲۷۱۸۴۷

اجاره داده میشود
یکدستگاه ساختمان ویلائی‌در تهران پارس‌با تلفن و مبله ۷۸۳۱۸۳

اجاره
برای‌دفتر کار یا سکونت‌تقاطع رودکی و آذربایاجان ۴ اطاق تلفن ۶۸۷۶۳۶
آ ـ۱۳۷۵

عباس‌آباد ـ فرح
یکدستگاه آپارتمان اجاره داده میشو د تلفن ۸۵۳۸۰۷
۱ـ۳ آ ـ۷۳۱

تخت‌طاوس‌فرح‌ساختمانی دارای ۸ آپارتمان ۲اطاق خوابه و آسانسور و پارکینگ بزرگ یکجابرای سکونت‌یامحل کارشرکت ها اجاره داده‌میشودتلفن ۲۳۶۴۵۳

در خیابان گاندی
آپارتمان طبقه همکف ۳ اطاق خواب هال و سالن‌وپذیرائی اطاق مستخدم انباری کولر شوفاژ تلفن مستقل با خیاط و استخر مستقل اجاره داده میشود ۲۲۲۴۷۹و ۲۲۲۴۸۰
آ ـ۱۴۶۸

شمیران جنب پل رومی
آپارتمانی طبقه همکف‌دو اطاق خواب ناهار خوری وپذیرائی سرویس کامل ۵۰۰۰ تومان باجاره واگذار میشود دفتر منصور ۲۷۱۱۵۳

آپارتمان دو اطاق خوابه‌واقع در تهران پارس باتمام وسائل اجاره داده میشود بدون واسطه تلفن ۳۶۲۰۹۸
۱ـ۲ آ ـ۱۲۷۵

آپارتمان، ویلا،دفتر‌کار
در تمام نقاط تهران موجود است
۷۶۹۰۷۴ و ۷۶۹۰۷۱
۱ـ۳ آ ـ۱۰۶۵

برای محل کاروسکونت
جهت‌اجاره موجود ۸۴۷۹۸۲ و ۸۵۳۷۳۶
آ ـ۹۷۲

اجاره
آپارتمان‌سه‌اتاق خوابه ـ تلفن‌ـ شوفاژ ـ کولر آسانسور با فضای سبز خیابان تاج تلفن ۹۸۲۴۶۴
آ ـ۹۷۰۹

آپارتمانی واقع در روزولت جنب سفارت امریکا طبقه دوم دارای شوفاژ ، کولر ، دو اطاق خواب، پارکینگ وکلیه تجهیزات کامل بمبلغ ۵ هزار تومان اجاره داده می شود. تلفن ۷۸۳۹۷۹ ازساعت ۵ بعد ازظهر به‌بعد
۱ـ۲ آ ـ۱۱۸۸

آپارتمان های اجاره‌ای در آریامهر غربی برای شرکت‌ها تلفن۹۳۲۶۳۱

پشت پارك کورش
یکدستگاه آپارتمان۴۳۰۰تومان برای اجاره ۲۳۷۴۷۵
آ ـ۱۵۷۱

ساختمان مهندسی ساز دارای ۳۰اطاق‌یکجا باجاره یابفروش میرسدآدرس آیزنهاور میدان شهیاد تلفن ۹۷۸۴۵۶
۱ـ۱۰ آ ـ۱۷۳۶

جهت خارجیان‌ویلااجاره و فروشی تلفن۲۹۲۹۸۲

اجاره‌هر نوع‌ویلاآپارتمان ومحل کارتلفن۹۳۶۱۸۱

اجاره‌هر نوع ویلاآپارتمان ومحل کار تلفن۹۳۶۱۸۱

محل کار
از۴ تا ۳۰ اطاق موجود ۸۵۰۶۳۱
۱ـ۱۰ آ ـ۷۱۲

اجاره‌فقط
بایك ژنك
سازمان‌تهیه‌مسکن‌ارمغان ۲۲۱۱۷۶ ـ ۲۲۳۹۱۵

آپارتمانهای ۲و۳و۴و۵ اطاق خوابه با اجاره ۴ هزار تومان ببالا.
تهیه مسکن‌گلدهاوس
تلفن۶۵۰۴۱۳و ۶۵۲۶۳۲

اجاره شرکت‌ها و ادارات در عباس آباد
ده واحدی جمعا ۵۰ اطاق ۱۰ هال با پارکینگ مسقف اول خیابان مهناز کوی چهارم جنب پلاك ۱۵ شمالی نو ساز
آ ـ۱۸۴۳ ۱ـ۱۲

طبقه سوم ـ ساختمان ۳ طبقه ـ چهار راه قنات (دروس) دو اطاق خواب هال حمام ، آشپزخانه تراس با شوفاژ و کولر ۳۵۰۰ تومان اجاره تلفن ۲۴۱۴۵۴

شاغلین‌کارخانجات غرب تهران حوالی پل اتوبان زیر میدان آریامهر طبقه دوم یکدستگاه ساختمان به مساحت ۲۶۰ متر مربع دارای سالن هال ناهار خوری۳اطاق خواب سرویس کامل شوفاژ پرده کرکره به اجاره واگذار میشود تلفن۶ تا۸ بعد ازظهر ۶۵۰۵۷۰
۱ـ۳ آ ـ۱۴۶۹

اجاره برای سکونت
۲دستگاه آپارتمان۲ و ۴ اطاق خوابه باسرویس و شوفاژ کولر و تلفن اجاره داده می شودتلفن ۶۵۵۶۱۵و ۶۵۰۴۹۶
آ ـ۱۴۲۴

مورد نیاز اجاره

طالب یك منزل اجاره در شمیران تلفن ۲۷۱۱۵۳

محل اجاره واقع در شمیران دارای ۲۰ اطاق برای دوایر دولتی احتیاج صبح هابه‌تلفن ۲۷۲۶۲۳ و عصر ها به تلفن ۲۷۶۷۵۸ مراجعه شود.
آ ـ۱۵۳۲

تعدادی ویلا آپارتمان همکف‌و طبقات مختلف‌از یك تا ۱۰ اطاق خوابه جهت سکونت و محل‌کار کارمندان یك شرکت خارجی فورا مورد نیاز است تلفن ۱۹۷۱۹۷۶از ۹ صبح تا ۹شب.

آپارتمان ۲اطاق خواب باتلفن حوالی آریامهر‌پهلوی‌ـ نصرت غربی‌تاج‌ـ تا۳۵۰۰ تومان‌جهت زن و شوهر مورد نیاز است ۰۶۵۸۳۰ آقای بحری
۱ـ۳ آ ـ۱۳۷۱

برای یك زوج خارجی
بیك آپارتمان یك اطاق خوابه مبله‌یابدون مبله در شمال‌شهر بااجاره حدود ۴۵۰۰ تومان نیاز فوری داریم ۶۵۵۶۱۵
آ ـ۱۳۳۵

آپارتمان های شما را سریعا به خارجیان اجاره‌میدهیم ۶۸۴۸۳۰ـ ۸۴۶۱۵۴

نیازاجاره
۲ دستگاه آپارتمان ۲ اطاق خوابه برای سکونت تا ۶۰۰۰ تومان نیازمندیم ۳۲تا۸۵۳۰۳۱
آ ـ۱۳۳۶

به دو اطاق حدودخیابان های آذربایجان آیزنهاور و رودکی برای سکونت یك خانواده ۲ نفری مورد نیاز است از ۵ر۸ الی ۱ و از ۴ الی ۵ر۶ بعداز ظهر تلفن ۳۲۸۳۸۷

بیکدستگاه آپارتمان یك اطاق خوابه باشوفاژ و تلفن در شمال‌شهر تاقلهك بایکمیلیون ریال‌رهن نیاز است در صورت تجهیزات کامل مبلغی‌هم‌ماهیانه حاضربپرداخت است دارندگان بتلفن ۲۶۱۱۳۱ اطلاع‌فرمایند.
آ ـ۱۴۵۷

چندین خانواده
آمریکائی و آلمانی
بتعدادی آپارتمان و ویلا در شمال شهرمخصوصا پهلوی ، داودیه، دروس، سلطنت‌آباد با شوفاژ و کولر و تلفن نیاز فوری دارند تلفن ۶۸۷۸۱۲

نیاز مرد مجرد میانسال کارمند بیك یا دو اتاق‌مستقل باسرویس رهن و تصرف یا ودیعه از تخت جمشید ببالا محدوده جاده قدیم شمیران‌و پهلوی‌تلفن ۸۴۵۷۷۴ ازساعت ۲۱ ببعد
۱ـ۲ آ ـ۱۵۶۰

نمایشگاه که ۱۰۰ الی ۱۵۰ متر مساحت‌داشته باشد با آب‌و برق‌وتلفن در شمال تهران‌بااجاره مکفی نیازمندیم ۹ الی ۶ بعدازظهر ۶۸۷۰۶۳

سفارت خارجی نیاز فوری به منزل برای، سفیر خود در شمال شهردارد تلفن ۲۲۲۶۰۹ و ۲۲۸۴۱۲

مستاجر خارجی
به‌تعدادی ویلاوآپارتمان برای روسا و کارمندان چند شرکت خارجی‌بین ۸ الی ۱۸ هزار تومان درشمال تهران‌نیازمندیم تلفن ۲۹۴۶۸۸ و ۲۹۳۳۶۱

با۱ تلفن
ملکشمارادر کوتاهترین مدت به‌ایرانی‌و خارجی اجاره می دهیم گلدهاوس ۶۵۰۴۱۳ و ۶۵۲۶۳۲
۱ـ۱۲ آ ـ۱۲۵۱

تعدادی ویلاوآپارتمان برای خارجیان شرکت شمال شهراحتیاج است ۸۵۰۶۳۱

خانه . آپارتمان. ویلاایرانی وخارجی اجاره می دهیم ۶۸۴۱۰۹
۱ـ۲۲ آ ـ۱۸۵۰

خانه آپارتمان ویلا برای خارجیان نیازمندیم ۶۸۴۱۰۹
۱ـ۲۲ آ ـ۱۸۵۱

ویلاو همکف‌شمال‌شهر برای‌خارجیان نیازمندیم ۲۳۰۲۷۳

ویلا و آپارتمان درشمال شهر برای کارمندان عالیرتبه شرکت خارجی فوری نیازمندیم۲۲۲۶۳۰ و ۲۲۷۵۱۱

مورد نیاز برای خرید

خریدارزمین افسریه ۳۴۱۳۵۹
۱ـ۱۱ آ ـ۷۹۵

خریدار یك خانه یا یك قطعه زمینی در شمیران ۲۷۱۱۵۳

زمین در جاده قدیم و مخصوص کرج‌خریداریم ۹۳۰۱۳۹

خرید و مروش زمین بلوار رضا پهلوی ۳۴۴۹۸۲
۱ـ۱۰ آ ـ۲۹۰۳

خریدار زمین افسریه ۳۴۳۳۴۶
۱ـ۱۰ آ ـ۲۰۹۶

تهران‌پارس‌موسسه‌کیان زمین های تهران‌پارس خریداریم تلفن ۷۸۰۲۹۴

زمین صنعتی کارخانه جاده
کرج خریدار فروشنده‌ایم ۹۲۷۹۶۹

اهواز
زمین‌خریداریم۷۹۴۴۱۸

زمین‌های فرامرزیه کرج را خریداریم ۳۱۱۸۳۶

زمینهای
افشاریه و فرامرزیه‌کرج خریداریم تلفن ۹۳۹۵۵۹

خانه های کلنگی وزمین های ساختمانی شمال شهر را خریداریم ۹۳۳۹۷۶

زمین در مهرشهر خریداریم ۸۲۴۰۱۰ و ۸۳۱۴۰۲

اهواز
زمینهای‌اهواز‌ـ‌خرمشهر آبادان‌خریداریم ۶۶۸۳۷۴

زمین های تهران پارس خریداریم۷۹۳۰۲۰

زمین در مهرشهر خریداریم ۸۲۴۰۱۰ و ۸۳۱۴۰۲

خرید و فروش زمین های بلوار رضا پهلوی تلفن ۳۴۵۶۵۳

بنگاههای معاملات املاك

بورس املاك شمیران
دفتر برانی ۲۷۲۵۷۵

دفتر پارس
مرکز معاملات املاك شهر و شمیرانات ۸۴۱۵۵۸

بورس اراضی مهرشهر کوی ولیعهد گوهردشت ۶۴۸۲۵۵

خانه‌های کلنگی
و زمینهای ساختمانی شمال شهر را خریدارو فروشنده‌ایم ۹۳۳۹۷۶ و ۹۲۸۰۸۲

معاملات پول

پول راکد شما رابا انتقال مبیع هزاری ۵۰ تومان سود می‌دهیم ۷۵۶۴۲۴ و ۷۵۷۵۳۵

پول شرطی موجود ۶۸۴۵۲۵

پول‌در مقابل املاك‌شمال شهر و شمیران موجود تلفن ۸۲۵۲۶۳ ـ ۸۲۹۵۲۷

در محل‌کار شما ، روی هر نوع اتومبیل، تلفن ارزانتر وام داده می‌شود تلفن ۸۵۵۳۵۳

پول فوری در مقابل‌خانه و مستغلات موجود ۹۲۸۴۶۵

پول شرطی از صد هزار تا ۵ میلیون تومان بیاز ۹۲۰۸۲۹

چك کارمندی
تلفن ۸۳۹۷۴۰

برای تهیه وام‌در مقابل وثیقه ملکی ازیکمیلیون تومان ببالا با ما تماس بگیرید ۶۶۴۶۱۸ ۶۶۶۲۶۳ ـ ۶۶۰۲۰۰

پول فوری در مقابل ملك همیشه موجود است تلفن ۸۲۲۶۵۹

به پول شما در مقابل سند مالکیت هزاری ۲۰۰ ریال بهره میدهیم تلفن ۹۶۱۸۶۹

وام درمقابل چك کارمندی
۶۴۶۴۵۵
آ ـ۱۹۷۲

به‌پول راکد شمادرمقابل مبیع نیازمندیم
۶۴۶۴۵۵

پول در مقابل املاك شمیران موجود است ۲۷۵۴۰۷ ـ ۲۷۱۷۹۱

مورد نیاز
پول شرطی در مقابل خانه ارزنده مورد نیاز است ۷۵۷۵۳۵ و ۷۵۶۴۲۴

به‌پول راکد شمادر مقابل‌ملك ارزنده نیازمندیم تلفن۸۳۷۶۸۴

معاملات تلفن

مرکز خرید وفروش‌تلفن چنانچه تاکنون موفق بخرید تلفن نشدید با شرایط آسان صاحب تلفن شوید ۸۵۳۰۳۱ ـ۳۲ـ۳۳

استخدام

استخدام زن
انجمن حمایت معلولین بهبیست نفرزن(کارگر ساده) باحقوق مکفی که یك شب در میان از ساعت ۴ بعد ازظهر تا ۸صبح ازکودکان مراقبت نمایند‌احتیاج دارد داوطلبین به آدرس : نارمك‌ـ میدان دردشت‌ـخیابان نجمن‌ـ مرکز نگهداری‌کودکان معلول‌یا تلفن ۷۹۳۸۵۰مراجعه نمایند.

شرکت سهامی خاص کنسرو سازی ویتاافراد ذیل را به همکاری دعوت می نماید ۱ـ مسئول و مدیر حسابداری با مدرك بالاتر از دیپلم با سابقه ۵ سال کار ۲ـ رئیس انبار موادغذائی با مدرك دیپلم با ۳ سال سابقه کار ۳ـ کمك حسابدار با مدرك دیپلم با ۲سال سابقه کار برای تعیین وقت مصاحبه با تلفنهای ۷۶۰۸۷۶ و ۷۶۲۰۰۲ تماس بگیرند .

استخدام ماما و نرس ماما
بیمارستان مهر به‌تعدادی ماما ونرس ماما برای‌کار تمام وقت ونیمه وقت احتیاج دارد داوطلبان‌می توانند همه روزه بین ساعت ۸ صبح تا ۴ بعد از ظهر جهت مصاحبه به دفتر بیمارستان مهر مراجعه نمایند .

پزشك‌و‌پزشکیار نیازمندیم ۹۲۹۷۵۶ و ۹۲۴۲۳۳
آ ـ۱۴۷۲

یکنفر دوشیزه یا بانو برای کار نیمه‌وقت و آشنائی کامل بمکاتبات انگلیسی و تایپ لاتین مورد احتیاج است تلفن ۹۲۱۷۷۸ و۹۲۳۶۷۵

دفترداری‌و تحصیل‌داری
جهت انجام کار های دفتری و تحصیل داری به جوانی فعال‌و معتمد با تحصیلات‌حدود سیکل نیازمندیم تلفن های ۵۲۴۶۲۰ و ۵۳۴۲۶۶
۱ـ۲ آ ـ۱۴۸۰

استخدام

شرکت‌سهامی‌تل‌سیستم جهت قسمت اداری خود استخدام می نماید . ۱ـ ویزیتور مردباسابقه ۲ـ نصاب وارد به امور کابل کشی و نصب‌تلفن ۳ـ نظافتچی مرد یا زن تلفن ۲۳۱۹۶۳

نقشه‌بردارباتجربه‌آشنا به‌زبان انگلیسی برای کار در شیراز استخدام میشوند داوطلبین به خیابان ثریا شماره ۲۵ شرکت نوید مراجعه نمایند .
آ ـ۱۱۹۰

دوشیزه یا بانو برای تایپ فارسی و مکالمات تلفن به همکاری دعوت می نمائیم‌تلفن ۷۶۴۸۱۰

استخدام
یکی ازبنیاد های‌فرهنگی یکنفر منشی را با حقوق مناسب و با شرایط زیر استخدام می نماید :
۱ـ داشتن لااقل سه سال سابقه منشی‌گری .
۲ـ تسلط کافی بزبان انگلیسی .
۳ـ تسلط کامل به ماشین نویسی فارسی‌و لاتین .
داوطلبانیکه‌بطورکامل حائز شرایط فوق می باشند بین ساعت ۹ تا ۱۲ با تلفن ۲ـ۸۹۱۰۰۰ تماس گیرند .
آ ـ۹۶۹۷

بیك‌بانوی خدمتکارجهت خدمت‌در منزل‌ونگهداری بچه ۳ ساله شبانه‌روزی مورد نیاز است با تلفن ۹۲۷۴۴۲ تماس بگیرید.

تلفنچی
برای‌پاسخگوئی تلفن استخدام میشو دظفر۲۵۹تلفن۵ـ۲۲۰۰۳۱
۱ـ۲ آ ـ۱۴۰۹

تعدادی کارگر بدنه‌ساز یخچال و مونتاژ‌کار ـ نجار ـ لحیم‌کار و کارگر ساده نیازمندیم . تلفن ۷۳۹۲۸۵ ۷۳۰۰۶۷ از ساعت ۹ صبح الی ۱۲ و از ۲ تا ۵ بعداز ظهر .

بیك نفر دوشیزه برای تلفنچی ویك‌نفر‌بانوبرای نظافت و آبدار خانه نیازمندیم . تلفن ۸۳۱۹۱۴

کارگری‌بعنوان‌پیشخدمت ونظافتچی جهت‌شرکت خصوصی موردنیازاست تلفن ـ۸۳۲۴۸۳ ـ ۸۲۷۲۱۴

استخدام
راننده باسابقه جهت اتوبوس ومینی‌بوس با حقوق مکفی استخدام میشود ام ای اس تلفن ۹۷۸۸۱۵
آ ـ۱۴۷۵

چرخکار زنانه‌دوز نیازمندیم تلفن ۸۴۵۵۱۶
آ ـ۱۴۹۱

مانیکوریست
مانیکوریست و سرشور
یك آرایشگاه مردانه به یك نفر بانو ویا دوشیزه جهت مانیکوریست‌و چند نفر برای سرشوری نیازمند است ۸۲۹۹۴۵
آ ـ۱۴۴۰

راهنما (گاید)
دو نفر جوان باحداکثر سن ۳۵ سال مسلط بزبان انگلیسی باداشتن وسیله نقلیه جهت همکاری در مجهز ترین‌سازمان تهیه مسکن خارجیان برای کار تمام وقت با حقوق و مزایای عالی نیازمندیم ۹تا۲۲۷۶۳۸

INTERVIEW DESIJNER
سه‌نفردو شیزه یابانو دکو راتو ر ترجیحا دیپلمه از مدارس‌خارج برای نیمه وقت و یا تمام‌وقت باحقوق مکفی و مزایا فوری استخدام میشود. متمنی است است روزهای یکشنبه،سه‌شنبه پنجشنبه از ساعت ۱۰ الی ۱۲ باتلفن ۱۴ـ۸۳۵۹۱۳ تماس بگیرید.
۱ـ۳ آ ـ۱۳۲۵

دو شیزه‌یابانو جهت جو ابگوئی بتلفن و امور دفتری موردنیاز است تلفن صبحها ۲۲۹۷۷۰
۱ـ۳ آ ـ۱۳۱۹

دو شیزه یابانوی آشنا بامور خیاطی نیازمندیم تلفن صبح‌ها ۲۲۹۷۷۰
۱ـ۳ آ ـ۱۳۰۰

شرکت پزان
افراد واجد شرایط زیر را باحقوق و مزایای مکفی به همکاری دعوت مینماید ۱ـ مدیر فنی کارخانه ـ ۲ـ حسابدار باسابقه ـ ۳ـ کارگر ساده‌چندین نفر ۴ـ کارگر فنی مونتاژ کار چند نفر ـ آدرس خیابان ایرانشهر نبش ثریا ساختمان ۹۶ طبقه چهارم تلفن ۸۳۳۵۰۰
آ ـ۱۳۶۸

بچند جوان خوش برخوردبا اتو مبیل‌مسلط‌به‌مکالمه انگلیسی جهت سازمان تهیه مسکن خارجیان‌نیازمندیم تلفن۲۹۲۴۱۵

استخدام
دامن‌دوز
تعدادی دامن دوز زن و مرد نیازمندیم ۳۱۱۷۳۹

خانه‌شمارابخارجیان اجاره‌میدهیم

مؤسسه نیازمندیهای خارجیان
خانه بخارجیان اجاره میدهد
۸۳۰۰۸۲ - ۸۳۰۰۸۱
۸۲۱۷۲۳ - ۸۲۱۸۱۱
۳۱۱ تخت جمشید مقابل سفارت آمریکا

مؤسسه امپایر ۲۳۷۵۰۰
خارجیان اجاره میدهد
۲۳۲۲۲۲-۲۳۸۹۵۵

سازمان مسکن پارس
مرکز اجاره بخارجیان
۸۴۸۴۲۴
۸۵۳۸۵۳
۸۵۷۵۸۵
خرید وفروش

پیشتاز
پیشتاز اجاره بخارجیان
۳۱۷۷۴۲-۳۹۱۰۵۵

مرکز اجاره بخارجیان
خرید و فروش ۹۳۶۲۷۸ و ۹۲۲۲۱۶

آژانس منوچهر
سریعترین مرکز اجاره به خارجیان و ایرانی
۸۴۹۶۶۳ ـ ۸۵۰۴۵۰

سازمان کورش
۸۲۹۷۶۶ - ۸۳۵۱۲۰
اجاره منازل بخارجیان

مؤسسه امور خارجیان
مرکز اجاره تخت جمشید جنب ... ۵۰۳
۷۵۱۷۸۲-۷۵۲۳۵۸

ZAFAR مؤسسه ظفر
بزرگترین مرکز اجاره ...
تلفنهای: ۲۲۵۵۰۴
۲۲۷۷۴۶-۲۲۸۵۸۹

سازمان مسکن کندو
کانون اجاره بخارجیان
ویلا
آپارتمان
خرید وفروش دفترکار
۲۲۷۶۳۸-۲۲۷۶۳۹

سازمان خدمات خارجیان
مرکز اجاره
TOP
تلفن
خرید فروش ۶۸۰۶۰۰

شرکت پنج قاره
باکادرمجهز درامور اجاره بخارجی وایرانی وخریدوفروش
۸۵۰۸۳۴ و ۸۵۸۰۴۶
۶۸۱۲۳۱ و ۶۸۵۳۳۳

پرنسس
اجاره ویلا و آپارتمان
۲۶۱۶۵۷

جنرال هاوس
مرکز اجاره بخارجیان
۶۶۵۷۲۷

وزیری
۶۵۸۱۸۸
۶۵۳۷۴۳
اجاره بخارجیان ـ خرید ـ فروش

سازمان گلدن سیتی
مرکز اجاره به خارجیان
تلفن ۷۶۲۲۵۷-۷۵۶۹۲۲

آژانس استار
اجاره بخارجیان
۸۴۶۱۶۳-۸۵۶۱۷۴

آژانس بین الملل
جهت خارجیان
مستغلات مدرن شمارا اجاره میکند
تلفن ۸۳۰۸۴۱-۸۳۰۸۴۲-۸۳۰۸۴۳

مؤسسه مشاور خارجیان
۸۳۲۹۵۸-۸۲۴۴۱۶

ایران مسکن
گروه مجرب ۳۵نفری ـ اجاره بخارجیان ـ شمال شهر ـ شمیرانات (خرید وفروش)
۲۳۲۲۷۳-۲۳۰۸۴۴

مؤسسه فرود
بزرگترین مرکز اجاره بخارجیان
۶۸۵۷۳۷-۶۸۶۱۵۸

۸۲۴۹۵۳
سازمان نیازمندیهای خارجیان
خانه شمارابه خارجیان اجاره میدهد
۸۳۸۱۰۶-۸۲۷۹۰۱

تلفن ۶۶۰۰۰۰
مرکزمعاملات‌و اجاره بخارجیان

۲۶۷۲۲۹
سریعترین مرکز اجاره منزل شمابه خارجی و ایرانی

آژانس کیهان
اجاره به ایرانی وخارجی
۸۴۷۴۵۸

مرکزاجاره
بایرانی وخارجی
۶۶۵۹۸۰

سازمان مسکن هیلتون
سریعترین مرکز اجاره بخارجیان
خرید و فروش
۲۹۴۴۱۹ ۲۹۱۱۱۰

۶۸۷۰۶۴ مرکز اجاره‌بخارجی

مرکزاجاره بخارجی و ایرانی
خرید ـ فروش
۷۶۹۰۷۴ ۷۶۹۰۷۱

تهیه مسکن آگشن
اجاره بخارجیان ۶۸۷۸۱۲

نیازمندیهای اطلاعات

تلفنهای: ۳۱۱۲۲۴-۳۱۱۲۲۵-۳۱۱۲۱۹-۳۰۳۷۰۲

نیازمندیهای اطلاعات تلفنی آگهی میپذیرد

سازمان آموزشی خسروی

سازمان آموزشی خسروی

برای کلاسهای پنجم وششم

ریاضی- طبیعی- ادبی- خانه‌داری‌وبازرگانی ثبت‌نام مینماید .

شاهرضا نرسیده بمیدان شهناز مقابل فروشگاه کورش تلفن ۷۵۵۹۹۵ـ ۷۵۲۹۴۵

به چند نفر سرویسکار شوفاژ و تاسیسات بهداشتی که دارای موتورسیکلت با گواهی‌نامه باشند نیازمندیم ۷۹۷۶۳۱

خانم فروشنده جهت لوازم‌آرایش درفروشگاه نیازمندیم تلفن۸۵۰۴۱۳

به چند نفر لوله‌کش سرد و گرم و حفر و جوش نیازمندیم۷۹۷۶۳۱

مامور توزیع کالا

با شرایط زیر استخدام می‌شود .

۱ـ داشتن گواهینامه رانندگی با حداقل دو سال تجربه در تهران

۲ـ برك معافیت پایان خدمت وظیفه

۳ـ امکان سپردن‌تضمین

٤ـ تحصیلات حدوددیپلم متوسطه

متقاضیان واجدشرایط با تلفن ۸۲۰۴۹۳ تماس بگیرند .

کارگر ساده

به چند نفر کارگرساده نیازمندیم‌جاده‌مخصوص کرج ایستگاه شهوند خیابان رنگین کوچه‌سوم شرکت تکنوباکس

استخدام سکرتر

مهندسین‌مشاور اگزاکت به‌یک نفر دوشیزه یابانو مسلط به ماشین نویسی فارسی و لاتین برای تمام وقت باحقوق مکفی نیازمند است تلفن ۵ـ۶۸۶۲۶٤

آ-۱۳٤۰

به چند نفر تلفن‌چی و تلکس اپراتور با حقوق مکفی فوری نیازمندیم جاده قدیم شمیران سید خندان هتل بین‌المللی تلفن ۸٤۰۰۸۱

جهت کار در کرمانشاه استخدام میشوند

۱ـ تکنیسین برق

۲ـ برقکار صنعتی

۳ـ لوله‌کش

٤ـ جوشکار

٥ـ اسکلت‌ساز

٦ـ جوشکار

طالبین به تهران‌خیابان ثریا شماره ۲٥ و در کرمانشاه به‌جاده طاق‌بستان شرکت نوید مراجعه نمایند .

سکرتر

مسلط به تایپ فارسی نیازمندیم تلفن۸۳۹۶۰۰

بیك نفر جوان دیپلمه وارد به انجام امور ثبت دفاتر مورد احتیاج‌است تلفن ٦٤۳٥۱٤

ایران‌فان

افراد زیر را استخدام مینماید

۱ـ چند نفر کارگرساده

۲ـ چند نفر نقاش پیستوله‌کار

۳ـ چند نفر کارگر برقکار

٤ـ چند نفر کارگر مونتاژکار

نارمك آخر سی‌متری انتهای خیابان فرجام شرقی پلاك ۲٤٦ تلفن ۷۹٦۹۲۸

به‌تعدادی زیگزال دوز و چرخکار نیازمندیم .

۳٥۰٥٤٦

استخدام

بیکنفرمهندس ساختمان با سابقه کار درکارگاه های تهران احتیاج‌است داوطلبین میتوانند ۹ تا ۱۱ صبح با تلفن ۲۹۱٦۷۸ تماس بگیرند.

شرکت تولیدی آبفر به یك‌نفر خانم ماشین ـ نویس احتیاج دارد . علاقمندان با شماره‌تلفن ۹۷٦۰٥۱ کارگزینی تماس حاصل نمایند

چند نفر کارگر پرسکار با سابقه و دوشیزه یا بانو جهت صندوقداری بطور تمام وقت باحقوق مکفی نیازمندیم٦۳۱۸۸۷

آسیاگاز

کارگر ساده

نیازمند است تلفن‌های ۹۳٦٦۰۰ و ۹۳٦۸۰۰

بیك کدبانو شبانه‌روزی سن در حدود ٤٥ سال احتیاج است به تلفن ۲٤۱٤۹۰ مراجعه فرمائید

به‌سه‌نفر دوشیزه یا بانو برای کار ضبط و دفتر نیازمندیم

تلفن ۳۹۲۳۹٦

جویای کار

مهندس مکانیك و تاسیسات با ٤ سال سابقه کار که بیش از دو سال آنرا بسمت رئیس کارگاه و مجری پروژه های صنعتی‌دراهواز بوده آماده کار می‌باشد تلفن ۷۹۸٤۷٤

آ-۱٥۰۳

مهندس‌برق‌و الکترونیك با سابقه کار برای بعدازظهر آماده کار میباشد تلفن ۷٥۱٥۷٦

مهندس ساختمان با ۱۳ سال سابقه کار در کارهای اجرائی آماده همکاری با شرکت ها و یا اداره کارگاههای بزرگ در تهران میباشد تلفن ٦۸٥٥۹۱

۱-۲ آ-۱۳۱۸

جویای‌کار

دانشجوی رشته بانکداری ـ حسابداری با آشنایی بزبان انگلیسی و دارا بودن گواهینامه رانندگی صبح ها آماده‌کارمی باشدتلفن۳۱۱۰۸۰ راهنمای ۲۸٥

آموزشگاهها

تعلیم آواز و کلیه‌سازها ٦٤۲٦۳۳ و ٦٤۱۳۲۲

تدریس خصوصی

مکالمه انگلیسی

رادر مدت کوتاه بیاموزید

تلفن ٦٥۲٤٥۷

انگلیسی فرانسه

تلفن ٦٥۲٦٥۹

انگلیسی خصوصی مکالمه

۹۷۱۸۷٦

انگلیسی برای بزرگسالان

۱۰۰ ساعته کنتراتی تضمینی درموسسه‌و محل شما ۸٤٥٤۱٥ـ ۸٤۲۸٦۲

۱-۳ آ-۱٥۰۱

دروس

فیزیك مکانیك شیمی ریاضی هندسه مخروطات ترسیمی رقومی‌رسم‌فنی‌حساب استدلالی ریاضیات عمومی علوم تجربی آمار حسابداری جبر مثلثات وگرامرانگلیسی توسط دبیران مدارس تهران

تلفن ۸۲۰۹۷۳

کلیه دروس

٦٦۹۷۸۳

ریاضیات

فیزیك شیمی

توسط لیسانس ببالا

تلفن ۸۳۳۳۱۹

انگلیسی

کنتراتی تضمینی در کوتاهترین مدت

۸۲۰۹۷۳

تدریس زبان انگلیسی خصوصی در شمیران

MISS LINDBERG

۲٤٤۹٦٥

انگلیسی خصوصی‌تلفن ۸٥٥۸۰۱

انگلیسی فرانسه

۸۲٤۷٦٦

آلمانی وفرانسه ۹۰ ساعته

۸۲۰۹۷۳

مکالمات‌انگلیسی فرانسه آلمانی کنتراتی

٦۲۲٥٥۳

فرانسه خصوصی ۹۳٤٤۰۲

آ-٦۳۳۲

انگلیسی ، فرانسه ، آلمانی ، عربی .

تلفن ٦٦۹۷۸۳

آ-۱۰٥۳

انگلیسی فرانسه

توسط استادان ایرانی وخارجی کنتراتی

۸۳۳۳۱۹

پانسیون

پانسیون دختران دانشجو و کارمند از ساعت ۱ بعد ازظهر به‌بعد تلفن ٦۳۹۸۳۱

۱-۳ آ-۱٤۷۳

شرکت سهامی خوراك دام‌پارس

به افراد زیرنیازمند است .

واجدین شرایط می توانند با تلفن های ۹٥۳۱۹۲ یا ٦٦٥۸۱۳ برای تعیین وقت قبلی تماس بگیرند و یا بعداز ظهرها به محل کارخانه واقع در کیلومتر ۱٥ جاده مخصوص کرج‌مراجعه نمایند .

۱ـ مهندس برق یا مکانیك (آشنائی‌به‌امور تولیدی مورد توجه است) .

۲ـ افرادی که بین ٦ تا۹ کلاس سواددارند برای تکنیسین آزمایشگاه تربیت خواهند شد .

استخدام در اصفهان

شرکت سهامی پرساپك جهت تعمیرات و نگهداری ماشین آلات بسته بندی کارخانه شیر پاستوریزه اصفهان بچند نفر

تکنیسین یا دیپلم فنی

با تجربه حدود دو سال‌درتعمیرات ونگهداری در رشته های برق و مکانیك نیازمند است .

از متقاضیان خواهشمند است در روز های ـ چهارشنبه و پنجشنبه ۱۳ و۱٤ مهر ماه بین ساعت ۹ صبح الی ۳ بعدازظهر به کارخانه شیر پاستوریزه اصفهان واقع در کیلومتر ۲۰ جاده دلیجان مراجعه نمایند .

استخدام نظافتچی باشگاه‌امریکائی‌پارس

بچند نفر کارگر نظافتچی و چندنفرگارسن با آشنائی بزبان انگلیسی نیازمند است .

علاقمندان میتوانند با تلفنهای ۲۳۱٤۷۷ یا ۲۳۲۱٦٦ بین ساعت ۱۲ الی ۱۸ و یا مستقیما به آدرس خیابان کورش‌کبیر بالاتر از حسینیه ارشاد خیابان شهرزاد باشگاه امریکائی پارس تماس حاصل نمائید .

شرکت ساختمانی

به‌افراد زیرکه دارای تجربه و سابقه کار کافی باشند جهت کارگاههای تهران نیازمند می باشد:

بنا- گچکار- نجار- کولر ساز- جوشکار- سیم‌کش برق و لوله‌کش تاسیسات جهت اطلاعات بیشتر مابین ساعت های ۱۱تا۱۳ و ۱۷تا۱۹ باشماره ۸۲۲۸۷٤ تماس‌بگیرید.

آگهی استخدام

یك شرکت بزرك ساختمانی بافراد زیر جهت کار درتهران نیاز دارد :

۱ـ منشی مدیر

با تحصیلات دیپلم متوسطه که ماشین نویسی فارسی را خوب بداندواز عهده جوابگوئی تلفن برآید .

۲ـ مترور راهسازی

با حداقل ٥سال سابقه کار

۳ـ نقشه‌کش

با سابقه کار در نقشه کشی راهسازی

داوطلبان به خیابان آبان شمالی ـ شماره ۱۰٤ به آقای بهرام غفاری مراجعه فرمایند .

KOUROSH

شرکت سهامی‌خاص‌فروشگاههای بزرك زنجیره‌ای کورش

پنج نفر لیسانس یا فوق لیسانس در رشته معماری ومعماری داخلی را به همکاری دعوت مینماید .

از داوطلبان خواهشمند است با دردست داشتن مدارك علمی و تجربی خود همه روزه به استثنای ایام تعطیل و پنجشنبه ها از ساعت۹ صبح الی ۱٦ بسازمان گسترش واقع درخیابان روزولت شمالی نرسیده به تخت‌طاوس کوچه مرزبان نامه شماره ۳۳ جهت انجام مصاحبه و انتخاب مراجعه نمایند .

استخدام‌فوری‌راننده‌سایدبوم

آدرس : شرکت آنتروپوز خیابان آناتول فرانس شماره ۹۹

استخدام‌سکرتر باشگاه‌امریکائی‌پارس

بیك دوشیزه یابانوی سکرتر با آشنائی کامل بزبان انگلیسی وتا اندازه‌ای آشنا به امور حسابداری بطور تمام وقت با حقوق خوب‌نیازمند است .

علاقمندان می توانند با تلفن های ۲۳۱٤۷۷یا ۲۳۲۱٦٦ بین ساعت ۱۲ الی ۱۸ ویا مستقیما به آدرس خیابان کورش کبیر بالاتر‌ازحسینیه‌ارشاد خیابان شهرزاد باشگاه امریکائی پارس تماس حاصل نمائید .

دیپلمه‌وراننده

۱ـ یکنفر دیپلمه جهت کار در کارپردازی یك شرکت ساختمانی

۲ـ یکنفر راننده پایه‌دوجهت کار در شرکت باداشتن برك معافی نیازمندیم .

میدان ۲٥ شهریور اول خیابان غفاری شماره ۱٦ طبقه‌پنجم‌صبحها تلفن ۸۳۹٥۳٦ و ۸۲۲۹۱۹

مترجم‌وراهنما

یك گروه بازرگانان خارجی که بزودی از تهران بازدید میکنند احتیاج به تعدادی مترجم مسلط به زبان انگلیسی و فارسی دارند .

مدت کار حدود یك هفته تمام وقت‌می‌باشد.

ازعلاقمندان‌دعوت میشود با تلفن ۲۳۲۹۰۸ تماس بگیرند .

شرکت آسانسورسازی ایران شیندلر

جهت تکمیل کادر کارخانه خود واقع در شهر صنعتی البرز به‌افراد زیر نیاز دارد.

۱ـ رئیس کنترل مرغوبیت ـ مهندس مکانیک یابرق با۳ سال سابقه کار.

۲ـ فورمن تولید با٥ سال سابقه

۳ـ رئیس برنامه ریزی و کنترل مواد ، مهندس با چند سال سابقه کار

٤ـ نگهبان ٦ نفر ، شرایط : مدرک تحصیلی ششم‌ابتدائی (مدارک بالاتر جهت‌استخدام ارجحیت دارند) و حداقل یکسال سابقه کار، دادن تضمین کافی.

٥ـ سرآشپز مجرب یکنفر باحداقل ۳ سال سابقه کار ودادن تضمین کافی.

متقاضیان میتوانند در تمام روزهای هفته بجز دوشنبه و پنج شنبه شخصا به محل کارخانه مراجعه کنند.

آگهی استخدام

کارخانجات تولیدی پرسیك سازنده تشك های فنری خوشخواب تعدادی کارگر ساده زن‌و مرد و چند نفر کارگر خیاط راسته‌دوز را باحقوق مکفی همراه باسایر مزایای رفاهی جهت‌کارگران استخدام مینماید .

آدرس: جاده مخصوص کرج بعداز میدان شهیاد مقابل پل‌فرودگاه ۲۰ متری ریاحی از٥ر۷ صبح الی ٤ بعدازظهر مراجعه نمایند .

شرکت مرغداری ایران و آلمان

بیکنفر کارمند مرد که دارای پایان خدمت و معافیت سربازی و آشنا بامور و نقشه‌ساختمانی و معلومات در حدود دیپلم باشد جهت اجرای پروژه خود در محل ۲٤ کیلو متری نرسیده به قزوین احتیاج دارد که در محل پروژه ساختمانی مقیم گردد .

داوطلبین بین ساعت ۹ الی ۱۲ قبل‌از ظهربا تلفنهای ٥ـ۹۳۲۰۲۱ تماس بگیرند .

EXECUTIVE SECRETARY

QUAIFICATIONS :

1— FLUENT ENGLISH
2— FARSI AND LATIN TYPING
3— MINIMUM 3 YEARS OF EXPERIENCE.

FOR APPOINTMENT PLEASE CALL 629915.

یک‌موسسه‌پژوهشی فرهنگی برای تکمیل کادرپرسنلی خود بافرادزیر نیازمنداست

۱ـ کتابدار

۲ـ ماشین‌نویس لاتین با تسلط به‌زبان انگلیسی .

۳ـ ماشین‌نویس فارسی باآشنائی به‌زبان انگلیسی .

٤ـ خدمتگذار مرد

داوطلبان برای تعیین وقت مصاحبه باتلفن ۷٥۷۷٦۷ از ساعت ۷ الی ۱٥مذاکره نمایند .

آگهی‌استخدام

یك شرکت بزرك تولیدی افرادی را با مشخصات زیر بهمکاری دعوت مینماید :

۱ـانباردار .

۲ـ دیپلمه طبیعی یا ریاضی .

۳ـ تحصیلدار .

٤ـ تراشکار .

علاقمندان می توانند به استثنای روز های پنجشنبه و جمعه همه‌روزه از ساعت ۹ صبح الی ۳بعداز ظهر به کارگزینی شرکت تولیدی زر واقع در کیلومتر ۱۸ جاده قدیم کرج مراجعه نمایند .

تحصیلدار دیپلمه

یك جوان دیپلمه بسیار خوش برخورد و پرانرژی برای امور تحصیلداری شرکت استخدام میشود . کسانیکه بکار حسابداری آشنائی‌داشته باشند حق تقدم دارند .

شرکت کاسپین ـ خیابان پهلوی ـروبروی فروشگاه کورش ـ کوچه نوربخش شماره ۱۹ تلفن : ۷ـ۸۹۳۰٤۳

گروه‌پزشکی برزویه

بچند نفر پزشك‌عمومی جهت‌خدمت در واحدهای درمانی خودنیاز دارد

داوطلبین‌می توانندبه‌خیابان پهلوی روبروی پارك ساعی شماره ۱۰۹٦ دفتر هیئت مدیره گروه مراجعه فرمایند .

Industrial Engineer

Required for Technical Consulting Group. English Language Mandatory, plus B.S. Degree Min. and 3 years experience in T & M, Ergonomics, Production Planning, etc. Pls. Contact Mr. Khosravi between 7.30 - 4.15 Tel. No. 640216.

مهندسین‌مشاور ناسکو

استخدام مینماید

۱ـ چند نفر نقشه‌کش معماری با حداقل ۲ سال تجربه .

۲ـ منشی و ماشین نویس باتسلط کامل بتایپ فارسی و آشنا به تایپ‌لاتین‌و اموردفتری. دانستن زبان انگلیسی در حد تکلم .

۳ـ یکنفر مسئول کارپردازی وارد به امور بایگانی نقشه و آشنا بزبان انگلیسی .

واجدین شرایط همه روزه به‌غیر از ٥شنبه و جمعه بین ساعات ۹ تا ۱٦به آدرس زیر مراجعه فرمایند.

خیابان کورش کبیر مقابل بی‌سیم پهلوی شماره ۹٥٤ طبقه چهارم.

کارخانه باطری‌سازی ری.او.واك

استخدام‌میکند

۱ـ یکنفر کارمند وارد به امور انبارداری

۲ـ یکنفر کارمند وارد بامور حسابداری .

۳ـ تعدادی دیپلمه خانم‌یاآقاجهت کار در حسابداری

٤ـ یکنفر مکانیك ماشین‌آلات صنعتی با تحصیلات حدود سیکل‌و ٥ سال سابقه کار .

٥ـ یکنفر لوله‌کش با تحصیلات ششم ابتدائی و ۳ سال سابقه کار

٦ـ ۲ نفر برقکار ماشین‌آلات صنعتی باتحصیلات دیپلم فنی و٥ سال سابقه کار .

۷ـ نظافت‌چی ۳ نفر

متقاضیان همه روزه از ساعت ۷ الی ٤بعداز ظهر به کارگزینی شرکت واقع در کیلومتر ۱٤ جاده مخصوص کرج جنب کارخانه مینومراجعه نمایند .

مؤسسه‌اطلاعات استخدام‌میکند

موسسه اطلاعات ۲ نفر ماشین نویس استخدام میکند ، داوطلبین می توانند همه روزه از ساعت ۸ الی ٤بعداز ظهر بکارگزینی موسسه اطلاعات واقع درخیابان خیام ساختمان روزنامه اطلاعات مراجعه نمایند .

استخدام‌فوری

برای کار در کارگاه گلوگاه به افراد زیر نیاز فوری داریم :

۱ـ اوپراتور رادیو (دستگاه بی سیم)آشنا به زبان فرانسه .

۲ـ راننده جرثقیل

۳ـ راننده لودر

٤ـ راننده ساید بوم .

آدرس : تهران ـ خیابان آناتول فرانس شماره ۹۹ شرکت آنتروپوز .

به دونفر نامه‌رسان با مشخصات ذیل نیازمندیم :

۱ـدارای گواهی‌نامه‌موتورسیکلت دنده‌ای.

۲ـ متاهل .

۳ـ حداقل تحصیلات ششم ابتدائی .

٤ـ دارای برك پایان خدمت وظیفه و یا معافیت از خدمت .

٥ـ دارای ضامن معتبر

داوطلبین‌به‌آدرس‌خیابان ایرانشهر شمالی، خیابان بهشهر (هاشمی)شماره ٤۸ طبقه دوم.

شرکت تاپکاور مراجعه و یا با تلفن های ۳۷ـ۸۳۹۳۳٦تماس حاصل نمایند .

مهندسین‌مشاور ناسکو

استخدام مینماید

۱ـ مهندس راه فارغ‌التحصیل دانشکده‌فنی دانشگاه تهران با حداقل٤ سال تجربه در تهیه پروژه های راه ، جهت دفتر مرکزی تهران .

۲ـ مهندس راه جهت نظارت راهسازی در استان بوشهر با حداقل ۲ سال تجربه نظارت .

از واجدین شرایط تقاضا میشود همه روزه بغیر از پنجشنبه و جمعه از ساعت ۹ تا ۱٦ به آدرس زیر مراجعه فرمایند .

خیابان کورش‌کبیر روبروی بی‌سیم شماره ۹٥٤ طبقه چهارم .

استخدام‌فوری

شرکت خوراك ودام طیور نمونه افرادزیر را با حقوق مکفی و استفاده از بیمه درمانی استخدام می‌نماید.

۱ـ تحصیلدار با موتورسیکلت و معلومات سوم متوسطه و ضامن معتبر

۲ـ آبدارچی با معلومات ششم ابتدائی و ضامن‌معتبر

واجدین شرائط بادر دست داشتن برگ پایان خدمت و شناسنامه و سه قطعه عکس ٤×٦ همه روزه از ساعت۸ صبح الی ٥ر٥ بعد ازظهر به آدرس خیابان‌آیزنهاور چهار راه خوش ساختمان نمونه طبقه اول شماره ۱۰ مراجعه فرمایند.

نیازمندیهای اطلاعات

تلفنهای: ۳۱۲۴۱۳-۳۱۱۲۲۷

نیازمندیهای اطلاعات تلفنی آگهی میپذیرد

شرکت ساختمانی المونتا

آگهی استخدام (راننده جرثقیل)

تعدادی راننده با تجربه و متخصص جرثقیل های ساختمانی برای ساختمانهای بتونی وقطعات پیش ساخته که دارای ملیت ایرانی باشند با شرایط خوب و حقوق مکفی برای مدت مدیدی جهت کارگاههای ساختمانی سلطنت آباد و پارچین استخدام میشوند .

ضمنا از جهت سرما در محیط کار ایمن می باشند لطفا جهت کسب اطلاع بیشتر با شماره های ۵ـ۲۴۸۸۶۱ با آقای رجائی تماس حاصل نمائید .

دعوت به سرمایه گذاری

شرکتی معتبر جهت انجام یك پروژه اقتصادی شریك میپذیرد .

لازم بیادآوری است سود سهام سهامداران که تا میزان ۱۰۰٪ سرمایه افزایش خواهد بود تضمین میگردد .

جهت اطلاعات بیشتر بین ساعات ۵ تا ۷ بعدازظهر با تلفنهای ۸۲۲۶۴۶ و ۸۳۲۹۷۶ تماس برقرار فرمائید .

دعوت مجمع عمومی شرکت سازمان توسعه آبیاری با مسئولیت محدود

نظر به اینکه جلسه مورخ ۳۶ر۵ر۲ موضوع آگهی منتشره در روزنامه اطلاعات شماره ۱۵۳۶۱ مورخ ۲۲ تیرماه ۲۵۳۶ اکثریت کافی برای اتخاذ تصمیم حاصل نشده لذا مجددا طبق مقررات قانون تجارت از کلیه شرکاء شرکت سازمان توسعه آبیاری بامسئولیت محدود دعوت میشود که در روز چهارشنبه ۲۷ مهرماه ۲۵۳۶ شاهنشاهی ساعت ۴ بعد ازظهر جهت تشکیل مجمع عمومی فوق العاده شرکت در محل فعلی شرکت قلهک خیابان دولت خیابان بهارپلاک ۳۱ منزل مرحوم مهندس حاج علی سلیمیان موسس شرکت حضور بهمرسانند.

دستور جلسه:

انحلال شرکت طبق ماده ۱۱۴ قانون تجارت میباشد.

مدیر عامل شرکت سازمان توسعه آبیاری با مسئولیت محدود

آماده تحویل فوری

کاشی ایتالیائی

شرکت کوپارت تلفن ۲۳۷۸۴۹

آگهی استخدام

شرکت ایران الکترونیک

افراد زیر را به همکاری دعوت مینماید

۱ـ انباردار با سابقه و ضامن معتبر
۲ـ کارمند دفتری با سابقه کار
۳ـ آبدارچی
۴ـ کارگر ساده برای انبار

داوطلبین میتوانند همه روزه به استثنای روز های تعطیل به خیابان لاله زار نوپلاك ۳۶۴ تلفن های ۳۰۳۲۸۸ ـ ۳۱۱۴۷۸ مراجعه نمایند.

سازمان ملی انتقال خون ایران جهت استخدام نیازمند به افراد ذیل میباشد :

۱ـ چند نفر دوشیزه لیسانسیه در رشته های علوم اجتماعی جهت کار در روابط عمومی .
۲ـ دونفر دیپلمه آشنا بکار دستگاه های نمایش فیلم و اسلاید جهت کار در کادر سمعی و بصری از داوطلبان درخواست می گردد حداکثر تاتاریخ ۳۶ر۷ر۲۰ به کارگزینی سازمان خیابان ویلا پلاك ۱۳۸ مراجعه نمایند .

سالن کارخانه وانبار

واقع در منطقه صنعتی خاك سفید تهران پارس تلفن ۷۸۰۳۵۸

قابل توجه صاحبان محترم ویلا در شمال ایران

شرکت ۹۹۶ مقیم فریدون کنار با تجهیزات کامل آماده برای ساخت و نصب توری آلومینیوم وفایبرگلاس امریکائی می باشد لطفا در صورت تمایل آدرس محل مورد نظر به همراه چکی بمبلغ ۱۰۰۰ ریال که هزینه ایاب وذهاب واندازه گیری وارسال نقشه وبها جهت ویلای شما می باشد به آدرس صندوق پستی ۴۱ر۱۹۷۶ تهران ارسال فرمائید . چنانچه موافقت شما در مورد قیمت اعلام گردید اصل مبلغ ۱۰۰۰ ریال به حساب بستانکاری شما منظور میگردد .

قابل توجه

مدیران محترم حج

بدینوسیله باطلاع میرساند که مرکز پخش کلیه چمدانهای ساخته شده حج از این محل توزیع می گردد : سرچشمه فروشگاه نبوت حاج سید حسین عسگری تلفن ۳۱۹۷۱۳

مغازه

سرقفلی سه باب مغازه بمساحت همکف حدود ۹۰ متر مربع و ۴۰ متر زیر زمین با دید بسیار عالی نبش چهارراه ثریا و ایرانشهر با برق و آب وتلفن واگذار میشود طالبین با تلفن ۸۳۹۶۶۱ تماس بگیرند .

قابل توجه مدارس شرکتها و کارخانجات

سه دستگاه اتوبوس بنز ۳۰۲ برای انجام سرویس روزانه یکجا و یا تك دستگاه اجاره داده میشود تلفن های ۹۳۵۸۴۵ و ۹۲۳۸۸۷

آگهی استخدام

دانشگاه صنعتی آریامهر

یك نفر پزشك عمومی تمام وقت یا نیمه وقت نیازمند است .

داوطلبین میتوانند همه روزه باستثنای روز های پنجشنبه و جمعه ازساعت ۸½ الی ۱۷ با تلفن ۹۷۱۰۰۴ تماس بگیرند .

اطلاعیه

به کلیه آقایان بازرگانان و تجار محترمی که در انبار آبان واقع درسه راه تقی آباد کالای بازرگانی دارند اخطار میشود که حداکثر مدت ۲ ماه کالای خود را از انبار خارج نمایند چون این انبار از پذیرفتن کالای بازرگانی معذور است و برای کار دیگری درنظر گرفته شده است در غیر اینصورت بعداز مدت تعیین شده انبار آبان هیچگونه مسئولیتی را در برابر اجناس آنها نخواهد داشت .

سیدعباس شاه مرادی

منشی مدیر

یك شرکت تولیدی دونفر خانم یا دوشیزه را با شرایط زیر جهت امور منشیگری مدیران به همکاری دعوت می نماید .

۱ـ تحصیلات دیپلم یا بالاتر .
۲ـ حداقل یکسال تجربه در امورمنشیگری.
۳ـ تسلط کامل به ماشین نویسی فارسی .
۴ـ آشنا بزبان انگلیسی .
۵ـ حداکثر سن ۳۰ سال .
۶ـ دارای برگ خاتمه خدمت یا معافیت از وظیفه عمومی واجدین شرایط بین ساعات ۸ تا ۱۲ صبح و ۵ تا ۷ بعداز ظهر به خیابان سهروردی (فرح شمالی) خیابان تکش شرقی شماره ۳۲ مراجعه نمایند .

اجاره

یک دستگاه آپارتمان سه اطاقه همکف باحیاط ماشین رو و تلفن مستقل در حشمت الدوله جهت سکونت اجاره داده می شود تلفن ۹۲۷۵۳۰ چهاربیعد

زباله سوز ماشور

تلفنهای ۹۳۵۸۴۳ ـ ۹۳۵۸۴۴

آگهی استخدام

کانون پرورش فکری کودکان و نوجوانان چند نفر راننده را که واجد شرایط زیر باشند با حقوق مکفی استخدام می نماید .

۱ـ دارا بودن گواهی نامه رانندگی باحداقل ۲ سال سابقه کار ،
۲ـ دارا بودن برگ پایان خدمت یا معافیت دائم .
۳ـ حداقل مدرك تحصیلی ششم ابتدائی
۴ـ دارا بودن شرایط عمومی استخدام

داوطلبین واجد شرایط می توانند ازتاریخ نشر این آگهی حداکثر تا مدت یك هفته همه روزه باستثناء ایام تعطیل و پنجشنبه ها به قسمت استخدام پرسنل کانون واقع در خیابان تخت طاووس ـ خیابان جم شماره ۳۱ مراجعه نمایند.

اجاره آپارتمان اداری

یك طبقه کامل بمساحت ۲۵۰ متر مربع با پارکینك اختصاصی و تلفن و تلکس همگانی با سیستم فن کوئل نیمه مبله واقع در طبقه ۷ ساختمان مدرن کاوه در خیابان سپهبد زاهدی اجاره داده میشود طالبین با تلفن ۸۳۹۶۶۱ تماس بگیرند .

آگهی استخدام

شرکت دیزل نیرو

یکنفر خانم ماشین نویس فارسی که آشنائی کامل به بایگانی نیز داشته باشد به همکاری دعوت مینماید واجدین شرایط میتوانند همه روزه بجز پنجشنبه و جمعه از ساعت ۹ الی ۱۲ به اداره مرکزی این شرکت واقع درخیابان ثریا بین ویلا و حافظ ساختمان شهریار طبقه دوم مراجعه نمایند .

آگهی استخدام

دو نفر مهندس راه و ساختمان با حداقل ۳ سال سابقه کار درکارگاههای ساختمانی مورد نیاز این شرکت در خوزستان می باشد .

واجدین شرایط از ساعت ۵ الی ۷ بعد از ظهر به آدرس شرکت ساختمانی بام رود کاخ شمالی خیابان دوازدهم شماره ۱۷ مراجعه فرمایند.

ساواالوکس استخدام حسابدار

چند نفر دوشیزه و بانوی حسابدار با شرایط استخدامی قابل توجه مورد نیاز است .

لطفا توسط تلفن های ۲۶ر۸۲۸۶۲۴ یا شخصا به نشانی تهران ، خیابان روزولت ، میدان ۲۵ شهریور ساختمان ساواالوکس تماس بگیرید.

آگهی استخدام

پیمانکاران سازمان انرژی اتمی ایران برای ساختمان نیروگاه اتمی ایران ۱ و ۲

افراد مشروحه زیر را جهت خدمت در بوشهر بهمکاری دعوت مینماید:

کارگر ساده	بیش از ۱۰۰ نفر
کمك کارگر فنی	بیش از ۱۰۰ نفر
آرموتوربند	۱۰۰ نفر
بنا	۱۰۰ نفر
نجار	۱۰۰ نفر

پذیرفته شدگان طی یك دوره کوتاه آموزش خواهند یافت و از مسکن مجانی در کمپ استفاده می نمایند . سالن غذا خوری کمپ برای صرف سه وعده غذای گرم و کامل بسبك نازل موجود است .

نشانی ما : پیمانکاران سازمان انرژی اتمی ایران برای ساختمان نیروگاه های اتمی ایران ۱ و ۲
بوشهر :
صندوق پستی ۲۳۹
کارگاه و کمپ واقع در ۲۰ کیلو متری بوشهر

از داوطلبین خواهشمند است در تاریخ ۲۱ مهرماه ۲۵۳۶ به کارگزینی این شرکت واقع در محل کارگاه مراجعه فرمایند .

استخدام کارگر ساده

در شرکت کارتن سازی میهن باحقوق بسیار خوب ومزایای مکفی وسودویژه سرویس ایاب وذهاب

۱ـ پایان خدمت زیر پرچم یا معافیت
۲ـ آمادگی برای نوبت کاری شیفت

داوطلبین میتوانند همه روزه ازساعت ۲ر۵ الی ۶ر۵ بعداز ظهر بدفتر مرکزی شرکت واقع در خیابان بوذرجمهری غربی مقابل پمپ بنزین ساختمان ۱۲۰ واز ۸ صبح الی ۱۲ بمحل کارخانه واقع در کیلومتر ۱۵ جاده مخصوص کرج خیابان داروپخش مراجعه کنند .

پشم شیشه

۸۲۷۵۸۴ و ۸۳۷۴۸۸

آگهی استخدام

شرکت ایران سنکرون

افراد زیر را با حقوق و شرایط کارمناسب بصورت تمام وقت استخدام می نماید .

۱ـ ماشین نویس فارسی و لاتین مرد یازن ۲ نفر .
۲ـ مامورترخیص کالا از گمرك ۱ نفر.

داوطلبین می توانند بکارگزینی شرکت واقع در خیابان آریامهر شماره ۷۹ مراجعه نمایند .

مبلیران

بزرگترین مرکز فروش و شماره ۱ مبلیران در بلوار پهلوی و میرداماد، کمی بالاتر از میدان محسنی افتتاح شد

تلفن ۲۲۶۴۶۶

محل فروش فعلی مبلیران همچنان در خیابان فرشچ کمی بالاتر از تخت طاووس ادامه دارد و تلفن ۸۴۳۱۸۲

استخدام

شرکت پرساپك جهت تکمیل کادر فنی کارخانه خود واقع در قزوین شهر صنعتی البرز یکنفر

برقکار درجه یك

و یکنفر مکانیك درجه یك

را با امتیازات استثنائی استخدام مینماید.

شرایط :

۱ـ دارا بودن دیپلم فنی و سابقه کار موثر
۲ـ داشتن برگ پایان خدمت وظیفه عمومی یا معافیت دائم .

واجدین شرایط لطفا همه روزه باستثنای پنجشنبه و تعطیل از ساعت ۸ر۳۰ الی ۱۶ر۳۰ به آدرس اداره مرکزی شرکت واقع در خیابان آیزنهاور ـ روبروی پپسی کولا ـ شماره ۵۳۵ و یا با کارخانه درشهرصنعتی البرز با تلفنهای ۴۰۹۷ و ۶۰۲۷ (کد قزوین ۰۲۸۱) تماس بگیرند.

شرکت سرویس وخدمات لوازم خانگی
سهامی خاص

قابل توجه کارخانجات تولیدی وشرکتهای وارداتی لوازم خانگی

یخچال ـ کولر گازی ـ کولر آبی ـ آبسردکن ـ شوفاژ ـ آبگرمکن های کازوئیلی ، برقی و نفتسوز و بخاری نفتسوز ـ اجاق گاز و لباسشوئی .

شرکت سرویس وخدمات لوازم خانگی (سهامی خاص)

با چندین سال سابقه درخشان در امر توزیع و نصب و سرویس لوازم خانگی بانیروی انسانی مکفی و متخصصین و کادر مجهز در تهران با تعمیرگاهی در پنج هزار متر مربع مساحت و سه هزار متر مربع زیربنا وچندین شعبه سرویس مخصوص در شهرستانها و همچنین پنجاه سرویس مجاز در سرتاسر کشور مشغول بکار می باشند .

چنانچه برای توزیع و نصب و سرویس کالا های فوق الذکر نیاز بهمکاری داشته باشند ، این شرکت حاضر است همکاریهای صمیمانه معمول دارد .

در صورت تمایل با تلفن های زیر تماس حاصل نموده تا نماینده شرکت جهت مذاکره وادای توضیحات لازم اعزام گردد .

شرکت سرویس وخدمات لوازم خانگی (سهامی خاص)

آدرس : تهران ـ جاده قدیم کرج ـ کیلومتر ۶ ـ جنب کارخانه پشم شیشه ایران .

تلفن های : ۹۵۹۱۶۴ ـ ۹۵۸۲۵۲ ـ ۹۶۲۰۶۱ ـ ۹۵۰۸۱۹ ـ ۴ـ۹۶۳۹۷۲

ماشین آلات سنگین مورد نیاز است

برای یك پروژه بزرگ که حداقل دو سال طول خواهد کشید دستگاه های زیر مورد نیاز است که با هم یا جداگانه اجاره میشود .

کامیون کمپرسی	۶۰ دستگاه
بلدوزر	۵ دستگاه
لودر	۵ دستگاه
گریدر	۴ دستگاه
تانکر آب	۳ دستگاه
انواع غلطك	۱۰ دستگاه

برای کسب اطلاعات بیشتر به شرکت های ی بنشانی خیابان آبان شمالی ـ شماره ۱۰۴ آقای بهرام غفاری مراجعه فرمائید .

آگهی تصمیمات مجمع عمومی عادی سالیانه شرکت خانه سازی البرز (سهامی خاص) ثبت شده بشماره ۱۶۰۵۰

طبق صورتجلسه مجمع عمومی عادی سالیانه مورخ ۱۷ر۷ر۲۵۳۶ شرکت مزبور .

۱ـ ترازنامه و حساب سود و زیان سال مالی ۲۵۳۵ بتصویب رسید .

۲ـ موسسه حسابرسی پارس بسمت بازرس اصلی و آقای هوشنگ قزوینی بسمت بازرس علی‌البدل برای مدت‌یک سال انتخاب شدند .

۳ روزنامه کثیرالانتشار اطلاعات جهت درج آگهی هاو اطلاعیه های شرکت تعیین گردید و بموجب صورتجلسه مورخ ۱۷ر۳ر۲۵۳۶ هیئت مدیره آقای نصراله بهنام برای بقیه تصدی هیئت مدیره بسمت مدیر عامل شرکت انتخاب گردید .

م‌الف ۱۵۹۳۳

مدیر کل ثبت شرکتها و مالکیت صنعتی ـ یحیی مدنی

آگهی تصویب ترازنامه و انتخاب بازرس‌وتعیین روزنامه شرکت کنتور سازی ایران (سهامی‌عام) ثبت شده بشماره ٤٥٤

طبق صورت جلسه مجمع عمومی عادی مورخ۳۱ر۳ر۳۶ شرکت فوق .

۱ـ بیلان عملیات سالی مالی ۲۵۳۵ و عملکرد سود و زیان شرکت مطرح و تصویب گردید.

۲ـ آقای فریدون خدابندطو بسمت بازرس اصلی و آقای مسعود صالح آبادی بسمت بازرس علی‌البدل برای‌مدت یک سال انتخاب گردیدند.

۳ـ روزنامه اطلاعات برای نشر آگهی های شرکت انتخاب گردید.

خضر حیدری ـ کفیل اداره ثبت قزوین

آگهی

مدرسه عالی فنی برای تدریس درس‌مدار هاو شبکه ها والکتریسته احتیاج به‌یك نفر استاد تمام وقت دارد ـ که درجه تحصیلات مشارالیه حداقل فوق لیسانس دررشته برق‌ویاالکترونیك باشد .داوطلبان بمدرسه‌عالی فنی واقع‌درخیابان کاخ روبروی خیابان ایتالیا شماره ۲۱۷ مراجعه نمایند .

رئیس مدرسه عالی فنی

دکتر حسن شمسی

آگهی مناقصه

گمرك ایران تکمیل ساختمان آزمایشگاه گمرك جنوب تهران را که طبق برآورد مبلغ آن حدودپانزده میلیون (ـر۱۵۰۰۰۰۰۰) ریال می باشد بر طبق شرایط ومشخصات فنی موجودبه‌مناقصه میگذاردشرکت های واجد شرایط و دارای درجه بندی محلی سازمان برنامه و بودجه میتوانند از روز ۳۰ر۷ر۲۵۳۶ تا ۹ر۸ر۲۵۳۶ جهت دریافت نقشه‌هاو برك شرایط مشخصات فنی به دفتر ساختمان و طرحهای عمرانی گمرك ایران واقع در خیابان پهلوی مقابل سینما آتلانتیك مراجعه نمایند .

پیشنهادات تا ساعت ۱۰ صبح روز یکشنبه ۱۵ر۸ر۲۵۳۶ پذیرفته خواهد شد و در ساعت ۱۱ همان روز باز و قرائت خواهد گردید .

گمرك ایران در رد یا قبول پیشنهاد ات واصله مختار است .

گمرك ایران

خلاصه آگهی مزایده

تولیت آستانه مقدسه قم باموافقت اداره‌اوقاف قم اداره دو باب‌کفش‌ـ داریهای شرقی و غربی ایوان طـلا واقع در صحن مطهر عتیق را بمدت یکسال از بیستم مهرماه ۳۶بمزایده میگذارد .

۱ـ حداقل اجاره سالیانه برای دوکفشداری مبلغ ۰۰۰ر۰۳۰ر۵ریال

۲ـ داوطلبان میتوانند پیشنهاد خود را تا ساعت ۱۰ صبح روز ۱۶ مهرماه ۳۶ بدفتر آستانه مقدسه تسلیم و رسید دریافت دارند پیشنهادات واصله در ساعت ۱۱ صبح همانروز در دفترآستانه‌مقدسه با حضور نمایندگان اوقاف ودارائی باز و خوانده میشود .

۳ـ پیشنهاد دهندگان‌برای‌کسب اطلاع بیشتر میتوانند آگهی تفصیلی شماره ٦٥٩٥ـ ۲۲ر٦ر۳٦ که دو معابر عمومی الصاق شده و مطالعه نموده و یا در ساعات اداری‌هم‌بدفتر آستانه مقدسه مراجعه و شروط تفصیلی دیگریکه در دفتر آستانـه مقدسه موجود است و جزولاینفك این آگهی میباشد مطالعه نمایند. ٤ـ تولیت آستانه مقدسه قم و اداره‌اوقاف‌درردیك‌یاکلیه‌پیشنهادات بدون ذکر دلیل مختار است .

تولیت آستانه مقدسه قم (عبدالوهاب اقبال)

آگهی ابلاغ مالیاتی

در اجرای ماده ۳۰۱ قانون‌مالیات های مستقیم بدینوسیله اوراق تشخیص مودیان مشروحه زیر :

نام‌و نام‌خانوادگی	شماره برگ تشخیص	درآمد مشمول مالیات	مبلغ مالیات	منبع مالیات
۱ـ آقای علی کریمی	۴۱۲ر۲ / ۲۸ر٤ر۳٦	٦٠٠٠٠	ـ	مشاغل
۲ـ آقای علی کریمی	۴۱۳ر۲ / ۲۸ر٤ر۳٦	ـ	۳۱۵۰ ریال	مشاغل

ابلاغ میگردد خواهشمند است ظرف ده روز از تاریخ درج به حوزه مالیاتی شماره دو واقع‌در کرج ـ خیابان دکتر همایون مراجعه و ترتیـب پرداخت مالیات خود را بدهید .

احسان‌الله نیرومندراد ـممیز کل و رئیس و ذیحساب اداره امور اقتصادی و دارائی شهرستان کرج

آگهی استخدام منشی وماشین نویس

سازمان رادیو تلویزیون ملی‌ایران گروهی ماشین نویس و منشی را باشرایط زیر بهمکـاری دعـوت مینماید :

۱ـ ماشین نویس : دیپلم کامل متوسطه و داشتن حداقل یکسال سابقه کار .

۲ـ منشی : دیپلم بعلاوه ۲ سال تجربه مفید (دیپلم منشیگری و بازرگانی ارجحیت دارد) فوق دیپلم منشیگری ـ بازرگانی ـ اداری

لیسانس منشیگری ـ بازرگانی ـاداری ـ زبانـ علوم اجتماعی و علوم انسانی.

آگاهی به یك زبان خارجی درحد کافی

شرایط عمومی داوطلبان :

۱ـ حداکثر سن ۳۰ سال

۲ـ دارا بودن برك خاتمه خدمت یا معافیت‌دائم

۳ـ عدم اشتغال به تحصیل در موسسات آموزش عالی

٤ـ عدم اشتغال و تعهد خدمت در موسسات دولتی و خصوصی

از داوطلبان واجد شرایط که علاقمند بـه همکاری با ما باشند درخواست میشود جهت کسب اطلاعات بیشتر و ثبت‌نام همراه با۲قطعه عکس ،فتوکپی مدرك تحصیلی ، معافی یـا برك پایان خدمت تا پایان وقت اداری روز چهارشنبه ۲۷ مهرماه ۲۵۳٦ بامور استخدام سازمان‌رادیو تلویزیون ملی ایران واقع در خیابان جردن بلوار ناهید ، ساختمان شماره ۱ مراجعه فرمایند.

م الف ۱۵۹۳۸

آگهی حراج

گمرك بندرعباس در ساعت ۹ بامداد روز شنبه مورخ ۳۰ر۷ر۲۵۳٦ کالای متروکه بشرح زیررا

ردیف	نوع کالا	تعداد	وزن کالا بطور تقریبی به کیلو	قبض انبار	محل کالا	علامت کالا
۱ـ	جرم	۱ بسته	۱۵۲	۷۷٤۰	۷	هندوستان ۱۰۵۳
۲ـ	رادیو اتومبیل	٦ صندوق	ـ	٤٦۲٤	۷	محمد رقیع‌فریدی
۳ـ	دوچرخه	۷٦ صندوق	۹۳٦۷	٤۹۹	۷	ـ
٤ـ	اتومبیل سواری تویوتا	۲ دستگاه	۲۰۰۰	۵۳و۵۱۵۲	محوطه ۱٤ـ۱۳	ـ
۵ـ	سطل	٦٦ عدد	۹۹	٦۵۰۳	انبار ۷	ـ
٦ـ	آهن نبشی	۱۱۷ بندل	۱۹٤۱۷۵	۸۳۲۳	محوطه ٦	علی بابازارعی
۷ـ	پارچه	۲۰ بسته	۳۵۰۰	۵۵۳٦	انبار ۱۱	کهکیلو رضا
۸ـ	ورق سیاه وورق سیاه حلبی مانند	۱ فله	۵۰۰۰۰۰	ـ	محوطه خاکی حوضچه	ـ
۹ـ	لودور زرد رنگ چرخ لاستیکی	۲ دستگاه	۱۲۰۰۰	ـ	قسمت شرقی حوضچه	ـ
۱۰ـ	کامیون تریلی کشی ماک آبی رنگ	۱۱ دستگاه	٦٦۰۰۰	ـ	ـ ـ	ـ
۱۱ـ	کامیون تریلی کشی سقف طلائی	٤ دستگاه	۲٤۰۰۰	ـ	ـ ـ	ـ
۱۲ـ	کامیون تریلی‌کشی سبزرنگ	٤ دستگاه	۲٤۰۰۰	ـ	ـ ـ	
۱۳ـ	کامیون تریلی‌کشی قرمز رنگ	۳ دستگاه	۱۸۰۰۰	ـ	ـ ـ	
۱٤ـ	کامیون تریلی‌کشی نارنجی رنگ	۳ دستگاه	۱۸۰۰۰	ـ	ـ ـ	
۱۵ـ	پارچه (چتائی)	۱٤ بسته	۲۷٦٤	۲۳۲۳	انبار ۱۰	کهلیکو مازام
۱٦ـ	چائی چتائی	۸۱ عدل	۳۲۸۰۵	ـ	محوطه ۵	حامد
۱۷ـ	میله آهنی	۹۹ بندل	۱۷۹۷۷۵	۸۷۰۳	محوطه ٦	بی‌ـ اف
۱۸ـ	ورق آهنی	۳٤۵ قطعه	۱۰۰۰۰	ـ	محوطه ٦	کهلیکو رضا
۱۹ـ	پارچه‌ـ پارچه لفاف	۱٤عدل	۲۳۵٦	۵۵۲۹	انبار ۱۱	کهلیکو رضا
۲۰ـ	پارچه ـ پارچه لفاف	۲٤ عدل	۲۹۹٦	۵۵۳٤	انبار ۱۱	کهلیکو رضا
۲۱ـ	پارچه ـ پارچه لفاف	۱٤ بسته	۲٤۵۰	۵۵۲۹	انبار ۱۱	کهلیکو رضا
۲۲ـ	پارچه ـ پارچه لفاف	۲٤ بسته	۵۲۰۰	۵۵۳٤	انبار ۱۱	کهلیکو رضا
۲۳ـ	کامیون تریلی‌کشی آبی‌رنگ	٦۹ دستگاه	٤۱٤۰۰۰	ـ	قسمت غربی حوضچه	ـ
۲٤ـ	کامیون تریلی‌کشی قرمز رنگ	۵ دستگاه	۳۰۰۰۰	ـ	ـ ـ	ـ
۲۵ـ	کامیون تریلی‌کشی سبز رنگ	۲ دستگاه	۱۲۰۰۰	ـ	ـ ـ	ـ
۲٦ـ	کامیون تریلی‌کشی سفید وسیاه رنگ	۱ دستگاه	٦۰۰۰	ـ	ـ ـ	ـ
۲۷ـ	کامیون تریلی‌کشی آبی رنگ	۱ دستگاه	٦۰۰۰	ـ	ـ ـ	ـ
۲۸ـ	کامیون تریلی‌کشی سفید رنگ	۱ دستگاه	٦۰۰۰	ـ	ـ ـ	ـ
۲۹ـ	کامیون کمپرسی ده چرخ قرمز رنگ	۱۷۱ عدد	۱٤۲٦۵	ـ	انبار۸	
۳۰ـ	نیم موتور	٦۰ بشکه	۳۲٤۰	ـ	انبار۳	
۳۱ـ	مواد شیمیائی	۷ عدد	۲۱۷	۲۵۳۸	انبار ۷	
۳۲ـ	لوله مگاور	۱۲ صندوق	۲۲۰۰	٦٤۵۹	انبار۳	
۳۳ـ	لوازم آسانسورژ	۱۱۰٤ عدل	۱۹۹۰۰	۱۵۳۳۲	محوطه خاکی درب خروج	
۳٤ـ	ریشه شیرین بیان	یکدستگاه	۱۰۰۰	ـ	اسکه جدید	
۳۵ـ	اتومبیل سواری بیوك				انبار٤	
۳٦ـ	اتومبیل سواری پونتیاك	یکدستگاه	۱۵۰۰	ـ	انبار۳	حوارضائی
۳۷ـ	اتومبیل سواری مزدا	یکدستگاه	۱۰۰۰	۱٦۷	انبار ۱۱	
۳۸ـ	اتومبیل سواری بنز	یکدستگاه	۲۰۰۰	۱۹۲۲	انبار ۷	
۳۹ـ	اتومبیل سواری کامارو	یکدستگاه	۱۵۰۰	۱۷٤	انبار ۱۱	حسن انتظاری
٤۰ـ	اتومبیل سواری داتسون	یکدستگاه	۱۰۰۰	۱۱۵۹۹	انبار ۷	
٤۱ـ	اتومبیل سواری فوردماستنگ	یکدستگاه	۲۰۰۰	۱۱۲۸۹	انبار ۷	
٤۲ـ	اتومبیل سواری داتسون	یکدستگاه	۱۰۰۰	۳۰۹	انبار ۱۰	
٤۳ـ	اتومبیل سواری اوپل	یکدستگاه	۱۰۰۰	٦۷	انبار ۱۱	
٤٤ـ	اتومبیل داتسون سفید رنگ	یکدستگاه	۱۰۰۰	۷۹۰۳	انبار۳	
٤۵ـ	اتومبیل سواری داتسون قرمزرنگ	یکدستگاه	۱۰۰۰	۹۲٦۲	انبار۳	
٤٦ـ	اتومبیل سواری داتسون	یکدستگاه	۱۲۰۰	ـ	مسافری	
٤۷ـ	اتومبیل سواری سوزوکی	یکدستگاه	۵۰۰	۱۱٤۳۱	۷	
٤۸ـ	اتومبیل سواری داتسون	یکدستگاه	۱۰۰۰	۱۱۹۸٤	۷	
٤۹ـ	اتومبیل سواری داتسون	یکدستگاه	۲۰۰۰	۱۱۵۹٤	٦	
۵۰ـ	آغال کاغذ	۷۳۰ بندل	۳۰٤۰۰۰	۱۰۷۸٤	حوضچه	حبیب‌اله قاسمی
۵۱ـ	پارچه	۹ بسته	۸٤۸		انبار ۷	
۵۲ـ	فیاتر	٤۳ صندوق	۱٦٦۵۰	۵۸۰٤	محوطه ۵	علی شهاب دهکردی
۵۳ـ	ترموس	۲۸ کارتن	۸٤۰	۸٤۹۸	انبار ۷	
۵٤ـ	پشم	۱٦ عدل	۵۱٦۸	۲۵۹	محوطه ٦	
۵۵ـ	پارچه	۱۱ کارتن	۵۵۱	۱۰۵۸۰	انبار ۱۱	توکلی
۵٦ـ	رادیو	٤۲ کارتن	۸٦۵	٦۸۸۹	انبار ۷	کهلیکو رضا
۵۷ـ	پارچه	۲۵ بسته	۳۳۵۷	٦۸۸۸	انبار۸	کهلیکو رضا
۵۸ـ	پارچه	٤۹ بسته	۷۸۸۷		انبار۸	
۵۹ـ	ورقه پلاستیکی	یکصندوق	٤۷٦	۵٤۷۹	محوطه ۵	
٦۰ـ	مواد پلاستیک	۲۰۰ کیسه	٤۰۰۰	۵۸٦۸	محوطه ٦	
٦۱ـ	عطاری	۲۱٦ کیسه	۲۰۷۳٦	۲۳۲۲	انبار۷	
٦۲ـ	پارچه	۷٤ بسته	۱۰۰۸۳		انبار۱۰	
٦۳ـ	سنگ لاشه	٤ فله	٤۷۰۰۰	۱۱۰	محوطه خاکی درب خروج	
٦٤ـ	خرده سنگ	۷۱۰ کیسه	۱۵۵٦۰		انبار ۲	
٦۵ـ	لوازم موتور	۹ صندوق	۱٤۳۵		محوطه ۲	
٦٦ـ	جنراتور برق	٤ صندوق	۱٦۵۵	٤۷۳۵		
٦۷ـ	پارچه	۱۰ بسته	۷۹۰	۵۵۳۵	محوطه ۷	
٦۸ـ	پارچه	۲۰ بسته	۳۲٦۵	٤۹۸٤	محوطه ۱۱	
٦۹ـ	دوچرخه	۱۷۵ صندوق	ـ		محوطه ۷	
۷۰ـ	فنخ	۵۹۰ صندوق	۱۹۱۷۵		محوطه ۸	
۷۱ـ	لوازم برق	۹ صندوق	۳۵۱۲		محوطه ۲	
۷۲ـ	اتومبیل وانت مستعمل تویوتا	۱ دستگاه	۱۰۰۰		محوطه ۸	
۷۳ـ	اتومبیل فولکس مستعمل	۱ دستگاه	۱۰۰۰		محوطه ۳	

باضافه مقداری‌کالای جزئی‌که از قبیل میله‌آهنی (مفتول ونی وگونی خالی‌ولنت ترمزوبیچ مهره وجرنسوز و زردچوبه ولوازم‌برقی).

از طریق حراج همگانی بفروش میرسد طالبین میتوانند همه روزه باستثنای ایـام‌تعطیل در ساعات اداری بانبار اداره کل‌بنادرو کشتیرانی استان هرمزگان واقع دراسکله جدید بندر عباس مراجعه و پس ازرویت‌وآگاهی از کمیت‌و کیفیت کالاها در حراج‌شرکت نمایند ضمنا در صورت عدم فروش‌در جلسه فوق بقیه کالا ها در جلسات بعدی بمعرض حراج گذارده خواهد شد بدیهی‌است‌هزینه‌های مربوط به حراج طبق مقررات‌بعهده‌خریدار میباشد.

اداره کل گمرك بندرعباس

شرکت ملی ذوب آهن ایران

شرکت ملی ذوب آهن ایران
آگهی پذیرش کارآموز بهیاری

شرکت سهامی ذوب آهن آریامهر جهت دورهٔ دوساله آموزشگاه بهیاری خود به تعدادی دوشیزه از طریق مصاحبه باشرایط وامتیازات زیر احتیاج دارد :

۱ـ سن داوطلب دراول سال تحصیلی کمتر از شانزده سال وبیشتر ازبیست ودوسال تمام نباشد .

۲ـ دارا بودن حداقل مدرک قبولی سال سوم متوسطه در نظام قدیم آموزش و یاسال دوم نظری (گروه خدمات بهداشتی مرجح است).

۳ـ داشتن سلامت جسمی وروانی.

٤ـ داشتن دو نفر معرف مورد قبول آموزشگاه.

۵ـ مجرد بودن .

دانش آموزان در مدت تحصیل بطور شبانه روزی بوده واز کمك هزینه کارآموزی مکفی و مسکن و خوراک و اونیفورم استفاده مینمایند وپس از پایان دوره و موفقیت بعنوان بهیار باحقوق و مزایای مکفی واستفاده ازمزایای پس انداز خاص شرکت و بازنشستگی به استخدام رسمی شرکت درخواهند آمد، داوطلبین می توانند برای آگاهی بیشتر و ثبت نام بادر دست داشتن مدارک پرسنلی همه روزه تاتاریخ ۲۶ر۷ر۳٦ به استثنای روزهای پنجشنبه و جمعه و ایام تعطیل از ساعت ۷ صبح تاساعت شانزده به اداره‌مکاریابی و استخدام شرکت واقع‌درکیلومتر ٤۵ جاده اصفهان‌ـ شهرکرد مراجعه‌نمایند،مصاحبه‌درساعت چهارده‌روزچهارشنبه ۲۷ر۷ر۳٦ درمحل بهداری و بهداشت ذوب آهن آریامهر انجام خواهد گرفت.

م‌الف ۱۵۵۷۷

قابل توجه‌جویندگان کار

ازجویندگان کار برای مشاغل‌زیر دعوت میشود جهت مصاحبه و راهنمائی شغلی تاتاریخ ۲۵ر۷ر۲۵۳٦ به‌مرکز کاریابی‌واشتغال‌ساوه واقع درخیابان سعدی ویابه نـزدیکترین مرکز کاریابی و اشتغـال محل سکونت خود مراجعه نمایند. کارگران ماهر ونیمه ماهرکه‌دارای گواهینامه مهارت‌حرفه‌ای ازمراکز آموزش حرفه‌ای‌ذیصلاح باشندحق تقدم خواهند داشت .

ردیف	تحصیلات	نام شغل	تعداد
۱	لیسانس	حسابدار صنعتی	۲ نفر
۲	سیکل دوره اول یادوم متوسطه	کارمندزن و مرد	٤۱ نفر
۳	ششم ابتدائی به بالا	انباردارمسلط‌به‌زبان‌انگلیسی	۱ نفر
٤	ششم ابتدائی به‌بالا	مکانیك‌ماشینهای‌بنزینی و گازوئیلی	۱٦ نفر
۵	ششم ابتدائی‌به بالا	برقکار	۵۲ نفر
٦	ششم‌ابتدائی به بالا	سرآشپز	۱ نفر
۷	ششم ابتدائی‌به بالا	نگهبان	۸۲ نفر
۸	ششم ابتدائی‌به بالا	نقاش بیستوله	٤ نفر
۹	ششم ابتدائی‌به بالا	مکانیك ماشینهای نساجی	۲ نفر
۱۰	ششم ابتدائی‌به بالا	کارگر بافنده مفتول	۲ نفر
۱۱	ششم ابتدائی‌به بالا	کارگر ساده زن و مرد	۱۹۸ نفر

اداره کل مطالعات نیروی انسانی واشتغال وابسته بوزارت کار وامور اجتماعی

م الف ۱۵۸۷۷

جدول هزار جایزه‌ای اطلاعات

طرح و تنظم از: نعمت

راهنمای حل جدول ابتکاری اطلاعات: ۷۵

«الف»

برای حل این جدول «یازده» شرح درنظر گرفته شده و در مقابل هرشرح ۴ پاسخ قرارگرفته که فقط یکی از پاسخها صحیح است.

شما پس از مطالعه هرکدام از شرح‌ها، باید جواب صحیح آن را پیداکنید و حرفی را که در مقابل جواب صحیح داخل پرانتز چاپ شده «است» داخل خانه‌ئی از ستون «الف» که شماره‌اش مساوی باشماره توضیح باشد قراردهید.

به این معنی که اگر مثلا در توضیح شماره ۳ جواب صحیح، کلمه «ری ـ رضاشاه کبیر» باشد، باید حرف «ت» را که در مقابل این کلمه داخل پرانتز چاپ شده، در خانه شماره ۳ ستون «الف» جدول بنویسید.

پس ازآنکه ستون «الف» جدول را پرکردید، حروفی را که دران نوشته‌اید، بطور وارونه در ستون «ب» قراردهید تاجواب صحیح جدول بدست آید.

۱ ـ میناب در کدام طرف بندرعباس قراردارد؟
* جنوب (ت) ـ شمال (و) ـ مشرق (ه) ـ مغرب (ل).

۲ ـ عیاران رئیس خود را چه مینامیدند؟
* پهلوان (گ) ـ مرشد (غ) ـ سرهنگ (ی) ـ صاحب (د)

۳ ـ اولین کارخانه سیمان در زمان کدام پادشاه و در کجا تاسیس گردید؟
* لوشان ـ شاهنشاه آریامهر (ن) ـ کهریزک ناصرالدین شاه (الف) ـ کرج ـ رضاشاه کبیر (س) ـ ری ـ رضاشاه کبیر (ت)

۴ ـ کدام پادشاه را دراثر دینداریش سالار غازیان می گفتند؟
* عمر و لیث (ق) ـ عضدالدوله (ه) ـ ملکشاه سلجوقی (ذ) ـ امیر اسماعیل سامانی (و)

۵ ـ الهی‌نامه و پندنامه از آثار کیست؟
* سلمان ساوجی (ز) ـ عطار نیشابوری (گ) ـ ظهیر فاریابی (ط) ـ صائب (ب).

۶ ـ نخستین نشریه یومیه ایران کدام روزنامه است
* روزنامه علمی (ظ) ـ جبل‌المتین (ک) ـ

	«الف»	«ب»
۱		
۲		
۳		
۴		
۵		
۶		
۷		
۸		
۹		
۱۰		
۱۱		

خلاصة الحوارث (ل) ـ طلوع (خ)

۷ ـ چاه شماره ۵ البرز قم در چه تاریخی به نفت رسید؟
* مهر ۲۵۱۲ (ث) ـ شهریور ۲۵۱۲ (الف) ـ شهریور ۲۵۱۵ (ی) مهر ۲۵۰۰ (و)

۸ ـ نصربن هارون دردربار کدام یک از امیران زیر میزیسته؟
* رکن الدوله دیلمی (گ) ـ مجدالدوله دیلمی (ع) ـ فخرالدوله دیلمی (ل) ـ عضدالدوله دیلمی (ف)

۹ ـ عیسویان کدام پادشاه ساسانی را بزه کار خواندند؟
* قباد (پ) ـ یزدگرد اول (و) ـ بهرام دوم (ن) ـ شاپور اول (ر)

۱۰ ـ کدامیک از کتابهای زیر در قرن هفتم نوشته شده است؟
* فرهنگ رشیدی (ق) ـ گلستان (ی) ـ برهان قاطع (د) ـ فیه مافیه (ج)

۱۱ ـ جشن مشروطیت همه ساله در چه روزی برگزار می‌شود؟
* ۲۸ مرداد (ذ) ـ ۱۸ بهمن (ب) ـ ۱۴ مرداد (ت) ـ ۲۱ بهمن (د)

«ب»

اگر درست عمل کرده باشید و حروف ستون «الف» را بطور وارونه و بادقت در ستون «ب» قراردهید نام یکی از بزرگترین نویسندگان فرانسه بدست میاید. او هنرمندی است که مکتب «رمانتیسم» را در اوجی معقول و قابل ادراک قرارداد و در عین حال احساس باور اور خود را نیز در چهارچوب ان تجلی داد. در پایان شب سی‌ام اوت ۱۸۱۱ در شهرستان کوچک «تاریس» و در خانواده‌ای کوچک همپای اولین پرتو خورشید متولد گردید. و در ۲۳ اکتبر ۱۸۷۲ میلادی در ۶۱ سالگی قلب پر مهر و مغز فیاض وی از حرکت بازاستاد. وی تحصیلات مقدماتی رادرزادگاه خود و پاریس گذراند و به نقاشی روی اورد، لیکن این هنر لباسی عاریت بقایت نبوغ وی بود. چندی پس ازانکه از تحصیل و نقاشی دست کشید بکارهای گوناگونی پرداخت ولی حرفه روزنامه‌نگاری بزرگترین موفقیت وی در زندگی بود. در مدت کوتاهی توانست از منتقدین نامدار هنر گردد و نقد و پژوهش‌های و غلب مورد استفاده استادان قرارمیگرفت. کتابهای «کاتیتین فرانس» مومیائی و «مادموازل دومورین و تاریخ رمانتیسم از معروفترین انار اوست، اوتاثیر زیادی از شعرای زمان خود داشت تابدانجا که بودلر شاعر معروف کتاب «گلهای بدی» خود را باو اهدا کرده ست.

جواب جدول ابتکاری شماره (۷۱):

«ملک المتکلمین»، مبارز و خطیب معروف دوره مشروطیت

مدت ارسال جواب برای شرکت در مسابقه جدول هزار جایزه‌ای اطلاعات هفت روز بعد از درج هر جدول تعیین گردیده است و بعد از مدت مقرره مبادرت به چاپ جواب صحیح می نمائیم و این صرفا بدان جهت است که موفق به حل جدول نشده‌اند ضمن آگاهی از سئوال طرح شده با اصلاح اشتباهات خود از این رهگذر به دامنه دانستنی های خود گسترش ببخشند.

خوانندگان ارجمند شرکت کننده در این مسابقه میتوانند بعد ازحل جدول بوسیله ارسال نامه به آدرس (تهران ـ خیابان خیام ـ روزنامه اطلاعات قسمت جدول ابتکاری) در این مسابقه شرکت نمایند.

لازم بیاد اوری است که برای شرکت در قرعه کشی باید نکات زیر را رعایت فرمایند.

۱ ـ حل هر یک از جداول را در پاکت جداگانه‌ای ارسال فرمائید.

۲ ـ به پاکت هائی که نام و نشان فرستنده و شهرستان و شماره جدول روی انها قید نشده باشد ترتیب اثر داده نخواهد شد.

۳ ـ مهلت وصول جوابها برای خوانندگان تهران حداکثر ۵ روز و شهرستانها ۷ روز پس از انتشار هر جدول تعیین گردیده

برای توضیح بیشتر در مورد جداول خوانندگان گرامی میتوانند با تلفن ۳۲۸۳۶۳ با ما در تماس باشند.

اسامی گروهی دیگر از شرکت کنندگان در مسابقه هزار جایزه‌ای اطلاعات

سعید مددی ـ بهرام رسولی مدنی ـ چنگیز شیرمرد کرمانشاهی ـ ـ امیر صمیمی ـ سیاوش حضرتی ـ ابراهیم دادگر ـ

صدیقه وطن‌تباس ـ خشایار بغمائی ـ عظمی نوعی ـ اسماعیل نوربخش ـ مهشید محمود ـ سیدمحمد مسعود میرزائی زیری ـ مرتضی امین‌کیانوش ـ حسن باقری ـ توران افازاده ـ اسلان امیرحسینی ـ نسرین امام علیزاده ـ مریم اخلاقی ـ سید محمدرضا اظهری ـ منیژه اسماعیلی نجریشی ـ روح‌الله احمدی‌پور ـ سکینه افشار ـ حمیدرضا ابادری ـ مرتضی بهرام نژاد ـ نجیه بائینی ـ نادیا پسنده ـ اذر پورحسینی ـ ناهید تقی خانلو ـ محمد جهان‌تیغ ـ حبیب جمالی ـ علی جهانی کیسمی ـ رضا حسینمردی ـ سیدجعفر حسینی ـ مهدی حیداصل ـ ناصر خیراللهی ـ علیرضا دارابی ـ مهناز درویشی ـ کامبیز رسولی ـ همایون رکنی ـ بدالله روحی ـ محمدعلی زمانی‌پروره ـ احمد رنجبر ـ کلثوم ستاری ـ حسن شبانی افاکی ـ علی شیبانی ـ علی شکرانی ـ ابراهیم شعربافی ـ فرید شکوهی نام ـ فرشید شعله‌ور ـ غلامرضا علی‌مردانی ـ حسن محمدعلی‌پور ـ فریدون علی پور ـ عفت غفاری

قیطاسیان ـ طاهره کزیمی ـ نصرالدین وسیه ـ مهدی میرکریمی ـ محمدرضا شکیبانی ـ محمود درفش دار ـ باطربس استواری ـ فرخ ظرفت نگیز ـ محمد امیری ـ مهرزاد ازادی میلانی ـ سکینه سعدونی ـ اسکندر حسین خانی ـ محمدرضا مبصری ـ اردشیر عبدلی ـ سید علی میرزائی ـ شهرزاد ازادی میلانی ـ علی اکبر اسماعیل زاده ـ طاهره گورابی ـ عبدالحسین دزفولی ـ برهان ولد بیگی ـ حسین محمد جعفری ـ کامران خجسته ـ ناصر اصلان ابادی ـ زهرا الهیاری ـ ایرج اشرف زاده ـ محرمعلی محمد میرزائی ـ ناهید ایازی ـ کاظم سعدی زاده ـ (ـ) سرداری ـ ملیحه کرمی ـ فرنگیس محمودی ـ مجتبی سبوح ـ عبدالقیوم سلاق ـ معصومه شفیعی ـ کاظم سعدی‌زاده ـ عبدالعظیم مختاری ـ سیمین مومن صالحی ـ امیر موسفی ـ بهرام مالکی ـ فرخ مشایخی ـ موسی مستعدی ـ نسرین محدث سبزواری ـ مهران اندیبلی ـ عبدالعظیم اعتصامی ـ مشهود مالکی ـ حسینعلی ازگلی ـ سیدحسین ازادی میلانی ـ سید مجید امیریان ـ پرویز اوحدی ـ زهرا پورارام لو ـ نسرین مالکی ـ رسول هاشمی نسب ـ فرزاد نوری

بیژن فغانی ـ (ـ) فرهمند ـ حمیده قاسم وش اخیر ـ طاهره کریمی مشهد ـ کریم قیبولی ـ رحیم گودرزی ـ حسین اکبر کمالی ـ محمد جواد تقوی بجنوردی ـ رجب محمد طریک ـ سید مهدی طباطبائیان ـ حسین مقدسی ـ مهر صالح مازوجی ـ زهره یوسفی ـ جلیل تبوا ـ فرهاد اقاجانی ـ معصومه علی‌پوریان ـ منیژه شرافتی ـ محمدتقی طاهری ـ حسنعلی زمانی ـ عبدالرحمان رحیمی ـ فریده حسینی ـ سیدجعفر حسینی ـ محمد رضا مختاربور ـ فاطمه لری ـ کیومرث لطف‌اله‌زاده ـ نوروز علی نظری ـ ابوالفضل نیک‌نژاد ـ مینا هاشمی نسب ـ فاطمه آقاجانی ـ ابراهیم انصاری ـ نجفعلی اکبری ـ خسرو بهرامی تاش ـ شهناز بلوچی ـ بدری حسینی ـ عبدالحمید حیدری ارجلو ـ محمود خضریان ـ جلال‌الدین حسنی ـ محمود حسنی ـ اکرم حیدرزاده ـ منصوره خرسندی املی ـ پرویز خبره ـ حسنین رضائی ـ مسعود شرمدی ـ فتح‌اله شفیعی تابان ـ سیدمحمود شفیعی ـ ابراهیم شیربندی ـ شهاب شفیعی ـ علی اصغر عرفی ـ ابوالفضل غفاری ـ محمد فردگریمیان ـ علی احمد

آگهی دعوت مجمع عمومی فوق‌العاده گچ تهران (شرکت سهامی عام)

از کلیه صاحبان سهام گچ تهران (شرکت سهامی عام) دعوت میشود در جلسه مجمع عمومی فوق‌العاده‌که‌در ساعت ۴٫۵ بعد از ظهر روز بیست وهفتم مهرماه دو هزارو پانصدو سی و شش در محل شرکت خیابان تخت طاوس اول امیر اتابک شمار ۶۱ تشکیل میشود حضور بهمرسانند.

دستور جلسه :

۱ـ افزایش سرمایه باسلب حق تقدم از صاحبان فعلی سهام در جهت واگذاری سهام جدید به سازمان مالی‌گسترش مالکیت واحد های تولیدی .

۲ـ بررسی و اصلاح و حذف وتغییر بعضی از مواد اساسنامه شرکت .

هیئت مدیره

آگهی دعوت مجدد مجمع عمومی فوق‌العاده شرکت تعاونی مصرف کارکنان بانک مرکزی و بانک ملی ایران

چون دومین جلسه مجمع عمومی فوق‌العاده شرکت درروز ۷٫۷٫۲۵۳۶ ،بعلت عدم حصول اکثریت تشکیل‌نگردید لذا مجددا جلسه مجمع عمومی فوق‌العاده در ساعت ۴بعد از ظهر روز چهارشنبه بیستم مهرماه ۲۵۳۶درسالن سفرخانه بانک ملی ایران واقع‌در خیابان فردوسی تشکیل میشود.

دستور جلسه :

تصویب اساسنامه جدید شرکت که برمبنای اصلاحیه های‌قانونی و برای تبدیل شرکت به «شرکت تعاونی مصرف، ومسکن» تنظیم گردیده است .

از صاحبان محترم سهام‌خواهشمند است شخصا یا بوسیله وکیل وبا دردست داشتن کارت عضویت یک ساعت قبل از وقت تعیین شده درمحل مذکور برای شرکت درمجمع عمومی حاضر شوند.

شرکت تعاونی مصرف کارکنان بانک مرکزی و بانک ملی ایران

اصلاحیه برای آگهی مناقصه شماره ۸۹۲٫۲۵۳۶

بدینوسیله باطلاع داوطلبان مایل بشرکت درمناقصه بالا میرساند :

۱ـ قلاب وسرکمر تعداد چهل وچهار هزار (۴۴۰۰۰) رشته کمربند برزنتی که ازنوع برنجی قید شده تصحیح وبه فلزی زرد رنك مطابق نمونه تغییر داده میشود .

۲ـ تاریخ قبول پیشنهادات تا پایان وقت‌اداری روز۲۶٫۷٫۲۵۳۶ وتاریخ قرائت پیشنهادات ساعت ۱۰۰۰ صبح روز ۲۷٫۷٫۲۵۳۶ اصلاح میگردد .

م الف ۱۵۹۰۴ **شهربانی کشور شاهنشاهی**

قابل توجه جویندگان کار.

ازجویندگان کار برای مشاغل زیردعوت میشود جهت مصاحبه و راهنمائی شغلی تا تاریخ ۷٫۸٫۲۵۳۶ به مرکز کاریابی و اشتغال محلات واقع درخیابان پهلوی ویابه‌نزدیکترین مرکز کاریابی‌واشتغال محل سکونت خود مراجعه نمایند . کارگران ماهر ونیمه‌ماهر که دارای گواهینامه مهارت حرفه‌ای‌ازمراکزآموزش حرفه‌ای ذیصلاح باشند حق تقدم خواهند داشت .

ردیف	نام‌شغل	تحصیلات	تعداد
۱	سرپرست شرکت	لیسانس	۲نفر
۲	حسابدار	دیپلم متوسطه	۱نفر
۳	صندوقدار	دیپلم متوسطه	۱نفر
۴	کارمند دفتری	ششم ابتدائی	۲ نفر
۵	مکانیك اتومبیل	ششم ابتدائی	۲ نفر
۶	خیاط	ششم ابتدائی	۳نفر
۷	کارگر چاپخانه	ششم ابتدائی	۱نفر
۸	کارگر سنك بر	ششم ابتدائی	۵ نفر
۹	تریکوباف	خواندن و نوشتن	۴ نفر
۱۰	سرایدار تمام‌وقت	خواندن و نوشتن	۱نفر
۱۱	باطری ساز	مطرح نیست	۳ نفر
۱۲	تشك دوزاتومبیل	مطرح نیست	۲نفر
۱۲	کارگر رینك	مطرح نیست	۲ نفر
۱۳	کارگر گرامپر	مطرح نیست	۲ نفر
۱۵	کارگر ریسنده	مطرح نیست	۲ نفر
۱۶	کارگر رنگی	مطرح نیست	۶ نفر
۱۷	جوشکار	مطرح نیست	۳ نفر
۱۸	کارگر دولاتاب	مطرح نیست	۲ نفر
۱۹	کارگر ساده	مطرح نیست	۸۰نفر

اداره کل مطالعات نیروی انسانی‌واشتغال ـ وزارت‌کارواموراجتماعی

آگهی مزایده شماره ۲۰ ـ ۵٫۷٫۲۵۳۶

آمادگاه کرمانشاه ۵۴ قلم قطعات فرسوده ، موتوری بشرح مندرج‌در شرایط موجود از طریق مزایده به فروش میرساند . داوطلبان می توانند با مراجعه به آمادگاه‌کرمانشاه و ملاحظه قطعات و دریافت برگ مشخصات و شرایط مزایده‌پیشنهاد خود را تنظیم و تا ساعت ۹ صبح روز ۲۵٫۷٫۲۵۳۶ به آمادگاه ـ واقع در بلوار طاق‌بستان‌کرمانشاه تسلیم نمایند .

آمادگاه کرمانشاه

هواپیمائی ملی ایران

آگهی مزایده شماره ۱۰۵

هواپیمائی ملی ایران «هما» ۱۰۸ قلم اجناس و اموال مستعمل و فرسوده شامل وسایل اداری ـ دستگاه های فنی ـ یخچال‌ویترینی ـ آهن آلات ـ آلومینیوم ـ بشکه خالی ـ لاستیك ـ کولر ـ تخته وغیره را از طریق مزایده بفروش میرساند :

۱ـ داوطلبان از تاریخ‌نشر این آگهی تا آخر وقت اداری روزیکشنبه اول آبانماه ۲۵۳۶ پیشنهاد های‌خود را در پاکت لاك‌ومهرشده به پیوست رسید صندوق به مبلغ ـ ۱۰۰۰۰۰ ریال که بعنوان سپرده شرکت در مزایده باید به صندوق هواپیمائی ملی ایران «هما» در ساختمان‌ادارات مرکزی پرداخته باشند به دفترداره اموال تدارکات «هما» واقع‌درآشیانه فنی طبقه سوم (بعد از ساختمان ادارات مرکزی در فرودگاه مهرآباد) تسلیم و رسید دریافت دارند .

۲ـ پیشنهاد دهندگان میتوانند همه روزه غیر از ایام تعطیل جهت بازدید اجناس مورد مزایده ودریافت صورت ریز آن به انبار دایره اموال تدارکات «هما» واقع در فرودگاه جنوبی مهرآباد مراجعه نمایند .

۳ـ کلیه هزینه ها از قبیل‌هزینه آگهی و حمل وسایل مورد مزایده‌از انبار دایره اموال و مالیات چنانچه تعلق بگیرد‌بعهده‌برنده مزایده‌خواهد بود.

۴ـ پیشنهادهای‌رسیده درساعت ۹ صبح روز دوشنبه دوم آبانماه ۲۵۳۶ (۲٫۸٫۳۶) در دفتر دایره اموال تدارکات «هما» (به نشانی نامبرده در بالا) باز و قرائت خواهد شد .

۵ـ به پیشنهاد های فاقد سپرده و یا کمتر از مبلغ سپرده مقرر و پیشنهاد هائی که بعد از تاریخ ۱٫۸٫۲۵۳۶تسلیم گردد ترتیب اثر داده نخواهد شد .

۶ـ در صورتیکه برنده مزایده حاضر بانجام معامله نشود سپرده او به نفع هواپیمائی ملی ایران‌ضبط و معامله با نفر دوم انجام خواهد شد و در صورتیکه برنده دوم نیزاز انجام معامله خودداری کند سپرده‌او به نفع «هما» ضبط خواهد گردید .

۷ـ هواپیمائی ملی ایران «هما»در رد یا قبول یك ویا کلیه پیشنهاد ها مختار و حضور پیشنهاد دهندگان در جلسه مزایده بلامانع است .

تدارکات هواپیمائی ملی ایران «هما»

گروه فرهنگی هدف

آگهی تشکیل مجمع عمومی عادی

مجمع عمومی عادی سالیانه گروه فرهنگی هدف در ساعت ۹ صبح روز جمعه ۱۳ آبانماه ۲۵۳۶ در دفتر مرکزی گروه ، خیابان امیریه ،خیابان البرز ، تشکیل میشود.

دستور جلسه :

ـ اصغای گزارش هیات مدیره و بازرسان.

ـ رسیدگی به حسابهای سالیانه و ترازنامه گروه واظهار نظر درباره آن:

ـ رسیدگی به چند پیشنهاد هیات مدیره درمورد کار های‌گروه :

ـ انتخاب هیات مدیران (مدیران اصلی و علی‌البدل).

ـ انتخاب بازرسان .

ـ تعیین روزنامه‌ای که باید آگهی های شرکت در آن چاپ شود .

از صاحبان سهام خواهشمند است در ساعت وروز مقرر در جلسه حضور بهم رسانند یابرطبق اساسنامه نماینده تام‌الاختیار خود را به هیئت مدیره معرفی فرمایند.

انتخاب دیپلمه کارآموز جهت تأمین کادر افسری دریائی شرکت ملی نفتکش ایران

پیرو آگهی های قبلی منتشره در امرداد ماه سال جاری بدینوسیله باطلاع داوطلبان منتخب زیر که از بین متقاضیان واجد شرایط انتخاب گردیده‌اند میرساند که جهت آزمایش کتبی و مصاحبه در تاریخهای مندرج در زیر بادردست داشتن مدارك :

۱ـ شناسنامه عکسدار .
۲ـ اصل دیپلم متوسطه یا گواهی پایان تحصیلات ششم متوسطه
۳ـ ۶ قطعه عکس ۴×۶
۴ـ اصل ریز نمرات امتحان ششم متوسطه .

به ترتیب از شماره ۱ تا ۷۳ در ساعت ۸صبح روزشنبه ۱۶٫۷٫۳۶ و از شماره ۷۴ تا ۱۱۹ در ساعت ۸ صبح روز سه‌شنبه ۱۹٫۷٫۳۶ به تهران خیابان قدیم شمیران باغ صبا خیابان ملك اداره مرکزی هشتم شرکت ملی نفت ایران(شرکت ملی نفتکش ایران) طبقه همکف و از شماره ۱۲۰ تا ۱۷۲ در ساعت ۸ صبح روز شنبه ۲۳٫۷٫۳۶ و از شماره ۱۷۳ تا ۲۱۱ در ساعت ۸ صبح روز سه‌شنبه ۲۶٫۷٫۳۶ به آبادان شرکت ملی نفتکش ایران ساختمان گلشن مراجعه نمایند .

صورت‌اسامی‌متقاضیانی که در تهران امتحان و مصاحبه خواهند شد

فریدون عبدالوهابی
ضیاءالدین گلشن شیرازی
بهرام دانشمند
رحمن چنگیزی ماسوله
رامین معانی
حسن وجدی
مهرزاد دلفان آذری
محمد رضا کتولی
سید محمد اکراسیدی
بهزاد شیر علیان
احمد براتی
احمد صالحی شره جینی
سید حسن امیر احمدی
عیسی حسین‌زاده
مسعود جهانی
یوسف صمیمی‌فر
حسن کولجی
محسن درفشن
محمد صادق سعادت
سیروس غضنفری لاکه
جواد یزدانی کهنه شهری
طاهر شمسی‌پور
عباس موسی نژاد شالکوهی
محمدرضادوعی خوشکبیجاری
عبدالغفور نیک روان

ابراهیم غفائی
رحیم خوشدل دیوشل
کاظم حاتمی خانقاهی
بهمن آلام
محمد جواد علیدوست سحر
خیز لاهیجی .
امیر ارسلان منصور سماکی
رمضانعلی کشور دوست
جواد اکبرزاده توتونچی
مجید فلاح
شکور ملك محمدپور
داریوش یعقوبی بفرآباد
سید احمد یگانه‌پرست
محمد حسین مردانه
حسن اسدزاده کلجائی
نصراله سردشتی
علی حسین ذکریاپور
فرزاد فروغی شمسی
علی حیدرنیای رودسری
علی‌اکبر قربان صادقی
حسین حسینی
سید علی موسوی سنگسرکی
محمد رضا فتاحی لائی
شاهرخ رونقیان ماسوله
بهرام ظفر بالا نژاد
محسن خیرخواه
رحمت‌اله دژبان‌گل‌پاشا
حسن نامدار خشکوائی
محمد علی حکیمی گیلانی

عباس مقرب قورتولش
منصور لطفی مظیمی
علی شیرومند
علیرضا میرداود
محسن زرگرالهی
محسن صالحی فشمی
بهزاد شادلی
حسن اردوئی
محمد سلیمانی طامه
مهدی جلوس حقی
اصغر خوشروی مهربانی
همایون غفاری
رضا یادگاری
علی‌اصغر عبادی
عبدالکریم یل‌علی‌بیگی
محمدتقی خراسانی

صورت‌اسامی‌متقاضیانی که در آبادان امتحان و مصاحبه خواهندشد

احمد دهله حسین زاده
محمدتقی جهاندیده
ایرج طالبی
علیرضا فرج نژاد
حمید ساجدیان
محمدرضا خان‌دشتی
خلیل رشنی
رجبعلی گلپایگانی
عبدالرضا محبی
بهاءالدین حسینی
حسین گل‌سنبل
بهروز خوشنام
شارخ زارع
حمید اسفندیاریور
ناصر ریحانی
رضا برخورداری شریف آباد
علیرضا یزدانی
مصطفی زرقانی
محمد کاکه محمودی
سید علینقی موسوی
عبدالحسین وزیری
سید عبدالمحمد شریفی
حمید کاهانی
جهانبخش میردریکوند
علی‌اکبر حمیدزاده شیرازی
خسرو خامین همدانی
پدالله قهرمانی
عباس نخعی پیشکشی
مهدی عبدالهی علی بیك
محمدعلی کرباسی
حسینقلی روستائی

مرتضی مشکور
عبدالعلی پور معصومی
علیرضا توفیقی
میرویس نادری
احمد صراف اصل
محمد فرامرزی
مهرداد گلعلی‌پور
محمد ملیحی شجاع
علی نیک نژاد زنجانی
مهدی امیر مقدمی
جلیل شکری‌زاده
اسدالله چمنی
مجاهد ضیائی قهنویه
منوچهر نامور
اکبر ابراهیم زاده رضائی
کاظم محاجق حسینی شیرازی
احمد شهبازی
علی نجف آبادی
سید مرتضی‌هاشمیان فروشانی
رامین رشدیه
مهدی آقانجفی
کامران جراحی
سید منصور طبائی
دریوش رفیعی
سیامك احمدنیا آلاشتی
سید محمد کاظم سلطنی
فرهاد سماك رجبی
جلال دانشفر
فرهاد دولتشاهی مقدم
محمود ناصری اشترانی
امیر اشرف‌الکتابی
محمد صادق کسائی
عبدالرضا شیبانی‌زاده
حسینعلی قریب
مرتضی پوراسد مهربانی
کشتاسب سیفی رستمی
کامران یدرام رازی
فریبرز ثقفی
سید علی کمال علوی
محمد دادگر
حمید فرزام‌مهر
حمید شهبازی
بهزاد عابد سلیمی
رضا پالیزیان
علی کرمی
مرتضی دیدار قورتولمشی
شهرام امیربشیری
مجید صادق پورشهاب
محمودرضا شیرخدائی
حسن فرقدانی

غلامرضا عابدینی
محمد قادرمزی
سیدعلی‌اکبر قانع غزآبادی
منوچهر قاضی‌نژاد
مرتضی صدقی
فرشید فرح‌بخش
سعید شاهی
حسنعلی کمالیان
ابراهیم معصومی حقیقی
اکبر فتاح‌المان نجف‌آبادی
مجید پاك نیت جهرمی
سیامك سیدصالحی
سیدجمال‌الدین شمس امام‌زاده
حمید رحیمی منجزی
هلی خازن
عبدالرسول خازن
علی‌اصغر باقریان سرارودی
مرتضی جنتی
شهزاد امین‌زاده
حیدر دهقانی
مهران بهبهانی
مصطفی یارمحمودی
ارسلان صادقی مهارلوئی
حسین قدیری آذری
عبدالمجید فرهمند
شادالله قهرمانی
بهرام شکاریان مقدم
ابراهیم ظهیری
ابراهیم حسینی‌پور
حسنعلی روستائی
قجر نظری
عبدالرسول اولنج
سعید رحمت رحمت‌آبادی
معید نیاکان
منوچهر شجاعت
بهزاد گودرزی‌فر
مسعود روحانی
فرزاد ستوده قهفرخی
مهدی شاملو جولانی‌فرد
سید عبدالعلی صالحی یهبهانی
قدرت‌اله صفری واصل‌آبادی
حجت‌اله مهربانی حسنین آبادی
محمد باقری
فرزان شهنواز
سعید بیات
علی مشرف رضوی مقدم
محمدرضا زارع مهرجردی
سید ساعد موید اصفهانی
کاظم سبزواری جوزانی
نگهدار مسائی
محمود رمضانی‌زین‌آباد
مجید کلانتری خاندانی
سهراب باورساد ولی‌پور
عبدالرحیم نقاش زاده
جابربارسائی قادرآبادی
علی‌اصغر آب‌جام
رحیم معتمد
عبدالعلی شهبازی
حمید میرشمسی
علیرضا نیك‌اندیش
اردشیر کوه‌پایه

فارغ التحصیلان علوم انسانی واجتماعی بی کار مانده‌اند

مطلبی را که میخواهم در اینجا بیاورم مشکل گروهی‌از جوانان این مملکت است که در رشته های علوم انسانی‌یا اجتماعی ،باصطلاح تحصیلات عالیه دارند .

بیکاری این دسته که شاید باور نکنید ولی حقیقتی‌است که باید بنحوی در رفع آن اقدام شود . بیکار ماندن جوانان تحصیل کرده باتوجه به‌مخارجی‌که برای هردانشجو تازمان فارغ‌التحصیلی اوخرج میشود ، هم برای شخص که باید وارد جامعه‌شود ودوره جدیدی از زندگیش را شروع کند و هم برای جامعه که‌باید از وجود اینان استفاده کند .

مساله‌ایست . ناگفته پیداست مملکت در حال صنعتی شدن‌و رو به ترقی مابه تخصص های فنی و صنعتی و نظایر آن بیشتر نیازمند است و چنین تحصیلکرده هایی بخوبی‌جذب میشوند و بیکاری به مفهوم واقعی آن برای‌این عده‌وجود ندارد.

ولی برای دارندگان مدارک در رشته های علوم اجتماعی و انسانی پیدا کردن کاری مناسب دشوار و تعداد اینان هم‌بسیار است .

در اینجا این سئوال پیش می‌آید که چرا موسسات آموزشی ما در رشته هایی که در بازار کار چندان نیازی به آنان نیست که دانشجویان نسبتاً زیادی میپذیرند ؟ مگرنه اینکه هر دانشجویی که وارد دانشکده می‌شود با این آرزو به تحصیلات عالی میپردازد که آتیه بهتری داشته باشد و از تحصیلات خود استفاده کند ؟ البته که چنین است و دانشجو به این خاطر درس نمیخواند که ورقه دانشگاهی روی دستش بماند و ماه ها بیکار و سرگردان باشد . آیا بهتر نبوددانشگاه های ما تعدادی را میپذیرفتند که واقعا موردنیاز جامعه باشند و از وجودآنان بشود به‌بهترین صورت استفاده‌کرد؟

جالب آنکه در معدودی آگهی که در روزنامه ها چاپ میشود برای شرکت درآزمون استخدامی تجربه چند سالرا شرط پذیرفتن قرار میدهند که مشکل بزرگتری است ، چراکه فارغ‌التحصیلی که درسش تمام شده و خدمت مقدس وظیفه را هم انجام‌داده و هنوزکاری پیدا نکرده است چگونه و چه تجربه‌ای میتواند داشته باشد؟

بهر صورت این مشکلی است که دولت و مسئولان امر باید در باره آن چاره ـ اندیشی کنند ،اینطور که‌شایع شده قرار است دولت برای دیپلمه های بیکار کلاس کار آموزی تشکیل دهد و پس از تجربه اندوزی‌آنها رااستخدام کند ، میخواهم پیشنهاد کنم چنین کلاس هایی برای لیسانسیه هایی که بیکارند نیز تشکیل شودودولت ازوجود آنان استفاده کند .

امضاء محفوظ

طبقه‌بندی مشاغل یاقلاده ترمیم‌حقوق بازنشستگان!

بهنگام تقدیم لایحه بودجه سال ۲۵۳۶آقای هویدانخست وزیر وقت ضمن توضیح در اطراف بودجه تقدیمی به مجلسین ، اعلام کرد که برای رفاه حال‌بازنشستگان ،اعتباری در بودجه منظور کرده‌ایم تا برای بازنشسته ها نیز عینامثل شاغلین ، حقوق کافی‌پرداخت شودو برای این منظور وزارتخانه ها با همکاری سازمان‌امور استخدامی‌کشور با در نظر گرفتن بالاترین‌شغل زمان خدمت آنان ، گروه و پایه مربوط را تعیین وحقوق متعلقه را برقرار خواهند کرد.

تسلیم این لایحه به مجلسین بین بازنشستگان اثر مطلوبی بجای گذاشت و آقایان نمایندگان و سناتور ها که در موافقت و مخالفت با بودجه در مجلسین صحبت میکردند، با اشاره باین موضوع وتائید استحقاق بازنشستگان مطالبی بیان داشتند که من حیث ـ المجموع خوشحال کنندهبود، لیکن انجام این نیت خیر به تنظیم آئین‌نامه‌ای در ظرف سه ماه از طرف سازمان امور استخدامی موکول شده بود. پس از تصویب و ابلاغ بودجه به دولت ، همه بازنشستگان و خانواده های‌آنان چشم براه تهیه‌آئین نامه مورد بحث بودند که بالاخره آئین نامه تنظیم شد ،ولی با یک‌اما که البته خود خط بطلان بر روی تمام آرزوها کشیدبدین معنی که در آئین‌نامه تصریح شده است بازنشستگان در بالاترین شغل زمان خدمت‌قرار گیرند ، اما باتوجه به طبقه بندی مشاغل ، یعنی کشک !

این امای گنجانیده شده در آئین‌نامه درست حالت قلاده گران قیمت شتر عرب را پیدا کرده است که برای مزیداطلاع خوانندگان‌ذیلانگاشته میشود.

در روایات آمده که عربی شتر خود را گم کرد چون از پیدا کردنش عاجز شد نذرکرد که اگر شتر را پیدا کند بیک دینار بفروشد ، از قضا این نذر فورا قبول شد و شتر را پیدا کرد ، مرد عرب‌که دید شتر از دستش به مفت خواهد رفت گربه‌ای را بگردن شتر بست و به بازار برد و ندا داد که ایهاالناس این شتر فروشی است ولی‌بدون قلاده فروخته نمیشود ، خریداری از قیمت سئوال کرد ، مرد عرب گفت (شتر یکدینار وگربه صد دینار) خریدار خندید و دستی به ریش خود کشیدو گفت:

شتر خوبی است وقیمتش هم ارزان است ، حیف که قلاده‌اش گران‌است بدین‌ترتیب باوجود قلاده گران قیمت ، شتر بفروش نرفت و برای صاحبش باقی‌ماند که قصد واقعی وی هم از فروش با قلاده همین بود .

خالا تبصره مصوب قانون بودجه و نظر خیر دست ـ اندرکاران تهیه آن ، بسیار خوب و با کمال حسن نیت همراه‌بوده است ولی‌متاسفانه تهیه کنندگان آئین‌نامه بااضافه کردن جمله (بارعایت طبقه ـ بندی مشاغل) شتر را با قلاده در معروض فروش‌گذاشته‌اند!

بدیهی است در صورت رعایت طبقه‌بندی مشاغل گروه بالا میرود ولی پایه تنزل خواهد کردکه‌در نتیجه‌دریافتی همان است که تغییرلباس داده و بنام حقوق بالاترین شغل زمان خدمت نامیده خواهدشد و رفاه مورد نظر نصیب بازـ نشستگان نخواهد شد .

باوصف مراتب ، انتظار کلیه بازنشستگان از دولت‌جناب آقای آموزگار این است که با بذل عنایت و حسن نیت کامل شرط (رعایت طبقه‌بندی مشاغل) را از آئین‌نامه حذف و مقرر فرمایند بدون این شرط در صدور احکام تطبیق بالاترین مشاغل تسریع‌کنند تا رفاه نسبی بازنشستگان تامین شود.

عبدالحسین شریعتی اهری

کارمندان بانک‌ها چه میخواهند

بقیه از صفحه ۵

عبدالرحیم رحیمی رئیس اتحادیه سندیکا های‌کارکنان بانک ها میگوید : ماده ۳۷ قانون کار صراحت دارد که باید برای رفع اختلافات بین‌کارمندو کارفرما،شورای سازش وجود داشته باشد، ما هم براساس این ماده از قانون ، سندیکا های‌کارکنان بانک ها را تشکیل داده‌ایم‌تا مستقیما اختلافات خودمان را با صاحبان کار ، یعنی‌با مدیران بانک های خصوصی حل کنیم و اما اولین تجربه به شکست انجامید ، چون مدتها با مدیران عامل و مسئولان بانک ها مذاکره کردیم ، تا در باره نحوه استخدام کارمند و پرداخت حقوق و مزایای‌او به‌توافق رسیدیم، اما این توافق‌هنوز بمرحله اجرا در نیامده ،در نتیجه نوعی یاس و ناامیدی را بین کارکنان بانک‌هابرای ایجاد محیط حسن تفاهم بوجود آورده است.

رحیمی اضافه میکند هم اکنون یکی از بانک ها ، حق عضویت سندیکایی رااز حقوق کارمندانش کسر می کند ولی‌به سندیکا نمیپردازد یا از تجدید امتحانات‌هیئت مدیره سندیکا جلوگیری می کند ، رحیمی اضافه میکند: مقررات بانکی میگوید که روسای بانک ها باید در شورایعالی بانک‌شرکت کنند اما در جلسه‌ای که آئین‌نامه استخدامی کارمندان بانک‌ها را مطرح کردند ، روسای هیئت مدیره بانک هاشرکت کرده‌اند تا از اجرای این آئین نامه جلوگیری کنند.

عطاءالله صدیق دبیر اتحادیه‌سندیکا های‌کارمندان بانک ها میگوید : ما تردید نداریم که در این تلاش‌خود برای ایجادیگ‌نظام هماهنگ استخدامی موفق خواهیم شد ، اما مخالفت‌های آشکار بعضی از مالکان بانک ها ، روحیه همکاری بین کارمند و رئیس را متزلزل میسازد و به مبانی حسن تفاهم‌لطمه میزند.

عطاءالله صدیق اضافه میکند : هم‌اکنون ۱۸ هزار کارمند بانک های خصوصی کشور در انتظار اجرای این آئین نامه هستند ،چون اگر این آئین نامه با حسن نیت پیاده شود ، تبعیض را از بین میبرد و کارمند رابه آینده‌اش امیدوار میسازد ، همین امید به آینده‌بهره‌وری کار را افزایش میدهد و سود خالص بانک ها راهم بالا میبرد.

عطاءالله صدیق میگوید: هم اکنون بعضی از بانک‌ها معادل ۱۰۰ ماه حقوق و بعضی دیگر معادل ۸۰ یا۷۰ ماه حقوق به کارمندانشان وام مسکن میپردازند ،این چند گانگی برای چیست ؟ سندیکا های کارکنان بانک ها فقط بدنبال آن است که این چند گانگی ها را در حقوق و مزایا یا در سایر ساعات کار ، در پرداخت عوامل کار از بین ببرد و بجای آن نوعی ضابطه و معیار قانونی بوجودبیاورد.

دکانهای پشت چراغ قرمز

بقیه از صفحه ۵

سوای اینها ، در بعضی از نقاط تهران ، مثل اول اتوبان کرج ،یا میدان‌شهیاد هم گاهی انواع مرغ پخته بسته‌بندی شده ، عرضه می شود.

میدان شهیاد ، بستنی فروش ها، و درمقابل‌بازار، جوراب فروش ها به این قبیل فروشنده ها اضافه‌می شوند و مرتبا شما را به خرید اجناس خود دعوت میکنند.

انبار اینها معمولا روی چمن های وسط خیابان‌ها یا کنار پیاده روها قرار دارد ، اما خودشان چند بسته سیگار ، یا یکی دو لنگ ، یکی دو قالیاق یا چند بسته آدامس و شکلات و اجناس وابسته به آنرا بدست میگیرند و با اشاره شما ، جلو میدوند.

این‌کار جالب است ؟

حسن رزاقی راننده‌تاکسی در چهار راه شادمان‌خیابان آیزنهاور میگوید : کارآینها، کار بسیار جالبی است،چون در تمام ساعتی‌که پشت‌فرمان هستیم ، بهیچوجه فرصت‌آن را نداریم که یک پاکت‌سیگار تهیه‌کنیم ،اما این چراغ‌قرمز ها کمک‌میکنند تا پشت‌فرمان اتومبیل ، سیگار و کبریت‌را دستکم از این فروشنده های دوره گرد دریافت کنیم. به علاوه گاهی اتفاق افتادمکه در گرمای ظهر تابستان ، گرفتار تشنگی شدید شده‌ایم، اما وسط خیابان که به آب‌خوردن‌دسترسی‌نیست، بنابر این کار اینها ، یعنی عرضه این کولا ها ، گلی‌به ما نیرو میدهد و رفع‌تشنگی میکند.

غلامرضا احدی بستنی فروش میدان‌شهیاد میگوید: از آنجایی که ما نمیتوانیم سرمایه خرید سرقفلی یک فروشگاه کوچک را تهیه کنیم ، مجبور هستیم که به عنوان‌یک‌فروشنده دوره‌گرد کار کنیم ، چون اگر کار نکنیم ، معاش زن و بچه را از کجا فراهم کنیم ، اما چرا لابلای اتومبیل ها میلولیم بدلیل آن است که اگر بخواهیم منتظر خریدار باشیم شاید هیچوقت به سراغمان نیاید ، بنابر این ما ، مجبور هستیم که‌بسراغ او برویم ، چند تا بستنی هدیه کنیم تا صدای گریه‌بچه صاحب اتومبیل را خاموش کنیم یا آنکه ذائقه‌سرنشینان اتومبیل رابا یک بستنی‌تغییر بدهیم و آن ها را خوشحال سازیم.

نعمت‌اله قاسمی گردو فروش سرپل تجریش می‌گوید : اینهایی که برای گردش وتفریح‌و هواخوری به میدان‌می‌آیند ، حتی‌قدرت آن را ندارند که چند لحظه از اتومبیل هایشان خارج شوند ، چون جایی برای پارک پیدا نمیشود ، بعلاوه همه آنها ، گردش‌با اتومبیل را به قدم زدن ترجیح می‌دهند ، اما این گردش‌وهوا خوری توی‌اتومبیل کمبرای آنها کافی نیست ، آنها با دیدن این گردو های پوست کنده ، دهانشان آب می‌افتد اما چون فرصت پیاده شدن از اتومبیل را ندارند ما به کمکشان می‌رویم و همانجا ـ لابلای‌صفوف‌طولانی‌اتومبیل ها چند فال گردو تقدیمشان می‌کنیم.

مرغ فروش اول اتوبان کرج هم میگوید : من کارگر یک موسسه هستم ،صاحب موسسه هر روز مقداری‌از مرغ های پخته را به من‌می دهد تا بفروشم ، این مرغ فروش اضافه میکند ، روز های تعطیل فروش بیشتری دارم ، چون بسیاری از خانواده‌هایی که‌به‌تفریح گاه های خارج از شهر میروند بدلیل ترس از غذای مانده و مسموم کافه ها ، ترجیح میدهند که مرغ پخته و آماده ما را بخرند تا با اطمینان بیشتری نوش‌جان کنند.

احمد محمد علی‌فروشنده روکش اتومبیل در خیابان آیزنهاور معتقداست‌که‌زندگی ماشینی به اتومبیل سواران فرصت نمیدهدتا از تازه‌های زندگی سردرآورند و می‌گوید : اگر ما این روکش‌ها را در چهار راه ها عرضه نکنیم ، مطمئن باشید که ۹۵ درصد راننده ها نمیدانندبه کجا بروند و این روکش‌ها را به چه قیمت بخرند، اما در اینجا ، خیلی راحت و آسان پوست دلخواهشان‌را در فاصله چند لحظه روی داشبرد اتومبیلشان پهن‌می کنیم و با یک «خدا برکت بدهد» آنها را راضی و خوشحال میسازیم.

اما ... این فروشندگان دوره گرد ، که لای اتومبیل ها میلولند و گاه اجناس خود را گرانتر به مشتریان مفروشند پشت چراغ قرمز نه تنها به کندی حرکت اتومبیل ها کمک می‌کنندو به ترافیک لطمه می‌زنند، بلکه وجود آنها باعث خطراتی نیز هست.

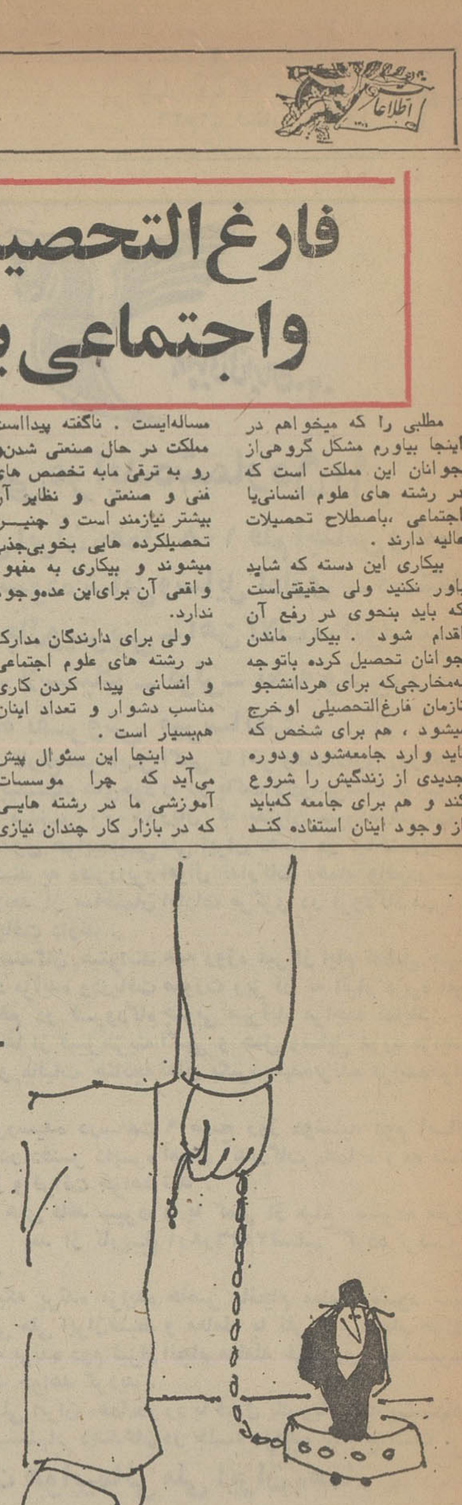

اسد غلامی ۱۷ ساله اهل ایلام یک هفته است برای کار بتهران آمده و خبری از وی نیست هرکس‌اطلاعی ازنامبرده دارد بتلفن ۵۲۵۷۹۰ بنگاه صادراتچی به آقای کاظم‌اکیان در تهران خبر دهد .
آ ـ ۹۸۹۱

آگهی افزایش سرمایه شرکت سهامی خاص جنرال مکانیک ثبت شده بشماره ۴۳۲۰

باستناد صورتجلسه مجمع هیئت مدیره مورخ ۱۰ر۶ر۲۵۳۶ سرمایه شرکت فوق از مبلغ شصت و پنج میلیون ریال بمبلغ هفتاد و پنج میلیون‌ریال منقسم به یکهزار وپانصد سهم پنجاه هزار ریالی بی‌نام افزایش یافت و مبلغ اضافه سرمایه بموجبگواهی شماره ۲۳۷۰ر۲۰ـ۲ر۶ر۲۵۳۶ بانک ایرانشهر تودیع گردیده ماده ۵ اساسنامه بشرح فوق اصلاح شد ضمنا ذیلاثبت‌از نظر امضاءدر تاریخ۱۲ر۶ر۲۵۳۶ تکمیل گردید.

م‌الف ۱۵۹۳۰

مدیرکل ثبت شرکت ها ومالکیت صنعتی یحیی مدنی

هواپیمائی ملی ایران

آگهی مزایده شماره ۱۰۶

هواپیمائی ملی ایران «هما» شش قلم ازپارچه‌های مازادخودرا بشرح زیر از طریق مزایده بفروش میرساند .

۱ـ پارچه ابریشمی سفید بعرض ۹۰ سانتیمتر ۲۷ طاقه ۱۰۱۰ متر
۲ـ پارچه تترون بژ بعرض ۹۰ سانتیمتر ۱۰ طاقه ۳۶۰ متر
۳ـ پارچه تترون سفید بعرض ۹۰ سانتیمتر ۱۱ طاقه ۱۳۵۵ متر
۴ـ پارچه آستری نارنجی بعرض ۱۴۰ سانتیمتر ۲۹ طاقه ۱۷۵۰ متر
۵ـ پارچه آستری بژ بعرض ۱۴۰ سانتیمتر ۲۲ طاقه ۱۲۹۵ متر
۶ـ پارچه بلوزی قهوه‌ای‌بعرض ۱۴۰ سانتیمتر ۲۹ طاقه ۱۶۵۰ متر

الف :داوطلبان از تاریخ نشر این آگهی تاآخر وقت اداری روز یکشنبه ۱ر۸ر۲۵۳۶ پیشنهاد های خود را در پاکت لاک‌و مهر شده به پیوست رسید صندوق بمبلغ ۶۰۰۰۰ ریال که بعنوان سپرده شرکت درمزایده بایدبه‌صندوق‌هواپیمائی ملی ایران «هما» در ساختمان ادارات مرکز در فرودگاه مهرآباد)تسلیم و رسید دریافت‌دارند.

ب: پیشنهاد دهندگان میتوانند همه روزه‌غیر از ایام تعطیل جهت بازدید پارچه های فوق‌الذکر به انبار دایره اموال تدارکات «هما» واقع در فرودگاه جنوبی مهرآباد مراجعه نمایند.

پ : کلیه هزینه ها از قبیل هزینه نشر آگهی و حمل پارچه ها از انبار دایره اموال و مالیات چنانچه تعلق‌بگیرد بعهده‌برنده‌مزایده خواهدبود.

ت: پیشنهاد های رسیده در ساعت ۱۱صبح روز دوشنبه دوم آبانماه ۲۵۳۶ در دفتر دایره اموال تدارکات «هما» (به‌نشانی نامبرده در بالا) باز و قرائت خواهد شد .

ت : به پیشنهاد های فاقدسپرده و یا کمتراز مبلغ سپرده مقرر و پیشنهاد هائیکه بعد ازتاریخ ۱ر۸ر۳۶ تسلیم گردد ترتیباثر داده‌نخواهدشد.

ج: در صورتیکه برنده مزایده حاضر بانجام معامله نشود سپرده او به نفع هواپیمائی ملی ایران ضبط و معامله با برنده دوم انجام خواهد شد و در صورتیکه برنده‌دوم نیز از انجام معامله خوداری کند سپرده او هم به نفع «هما» ضبط خواهد گردید .

چ : هواپیمائی ملی ایران« هما» در رد یاقبول یك ویا کلیه پیشنهاد ها مختار و حضورپیشنهاد دهندگان در جلسه مزایده بلامانع است .

تدارکات‌هواپیمائی ملی ایران«هما»

پیش فروش آپارتمانهای زیبای مجتمع مسکونی

نفت شهر درونك

باشرایط نقد واقساط ۱۵ ساله

فرصت بی نظیر برای خانه دار شدن

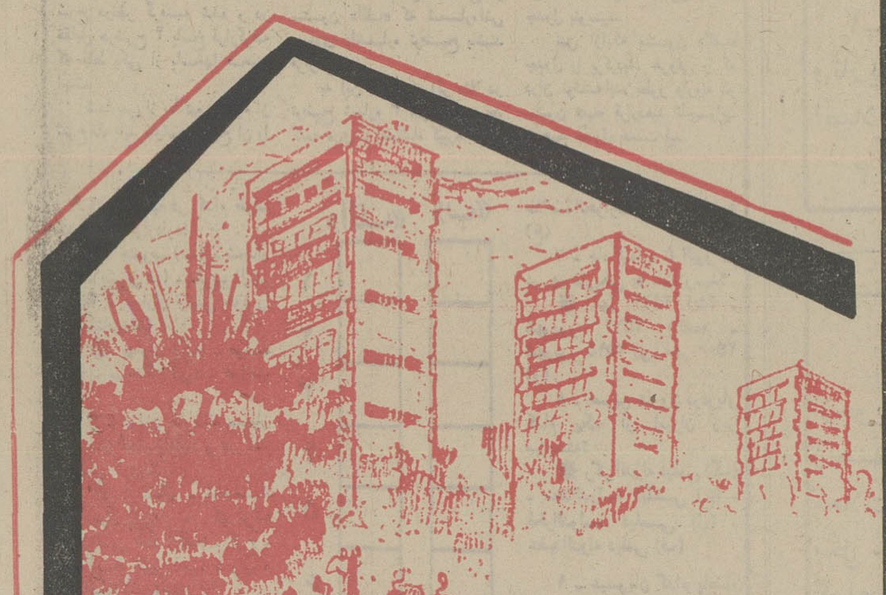

ساختمان مجتمع مسکونی نفت شهر در بهترین منطقه خوش آب وهوای ونك ودر جوار دو پروژه عظیم ونك پارك و كاپسـاد ودر اوایل اتوبان ایوبی آغاز گردیده و ۶۰ درصد از مجموع آپارتمانها که در اختیار این شرکت بود نیز پیش‌فروش شده است ولی بعلت استقبالی که از طرف متقاضیان بعمل آمد این شرکت موفق گردید ۴۰ درصد دیگر از مجموع آپارتمانها که جزو سهمیه شرکت ساختمانی آ. ب.آ می‌باشد در اختیار بگیرد وبرای فروش عرضه نماید. این آپارتمانها که طرح آن توسط مقامهای ذیصلاح بتصویب رسیده است وبا در نظر گرفتن کلیه ضوابط شهرسازی وبا بهترین اسلوب فنی توسط شرکت ساختمانی آ. ب.آ با همکاری شرکت معظم امریکا دیلون ساخته میشوند واین مجتمع دارای دستگاههای تهویه مطبوع، فن‌کویل، آسانسور، سیستم مدرن فاضلاب، بوده و شامل فضای سبز، پارکینگ، استخر، زمینهای بازی وورزشی، مهد کودك، دفتر امور اداری مجتمع واتاق نگهبانی ورود به مجتمع میباشند.

مشخصات فنی آپارتمانها شامل آشپزخانه وحمام مجهز که کلیه وسائل مربوط آن ساخت خارجه بوده، درب وپنجره‌های آلومینیومی مرغوب ودربها وقفسه‌های داخل ساختمانها از چوب طبیعی ساخت خارج، یراق‌آلات مرغوب خارجی، وکلیه آپارتمانها دارای بالکن مجزاء آب، برق، لوله‌کشی گاز با کنتورهای جداگانه میباشد.

متقاضیان این واحدهای مسکونی میتوانند برای بازدید طرح ونقشه‌ها واطلاع از شرایط واگذاری آنها بدفتر این شرکت مراجعه نمایند وبرای عقد قرارداد با پرداخت مبلغ پنجهزار ریال بعنوان حق عضویت یا خدمات همزمان با پیش‌پرداخت ده درصد برای آپارتمان مورد نظر خود طبق جدول ذیل در یکی از حسابهای بانکی نامبرده در زیر وبا در دست داشتن دو برگ فتوکپی از رسید بانکی، برای عقد قرارداد بدفتر این شرکت واقع در خیابان وزرا- خیابان ششم- کوی زمانی- شماره ۹ طبقه سوم مراجعه فرمایند. بدیهی است وجوه پرداخت شده مازاد بر تعداد آپارتمانها که پس از تکمیل حد نصاب پیش پرداخت خود را به حساب این شرکت واریز نموده باشند عیناً مسترد خواهد شد. کارهای اجرائی وساختمانی این طرح در دست اجرا میباشد وآپارتمانها حداکثر تا تاریخ ۲۵۳۷/۱۰/۱ تحویل خریداران خواهد گردید.

برای دریافت اطلاعات بیشتر میتوان بوسیله تلفن ۶۲۰۳۰۶ با متصدیان امور تماس حاصل نمود.

۱- کلیه شعب بانك پارس جاری ۲۳۶۶ شعبه تخت‌جمشید شرکت آ.ب.آ

۲- کلیه شعب بانك تهران جاری ۹۳۷۴/۱۸ شعبه کوچه برلن شرکت آ.ب.آ

۳- کلیه شعب بانك بین‌المللی ایران و ژاپن جاری ۲۲۲۰۰ شعبه خیابان اسلامبول شرکت آ.ب.آ

جدول بهای آپارتمان‌هاو شرایط پرداخت آن همزمان با پیشرفت طرح

ردیف	درصد	تاریخ پرداختها
۱	٪۱۰	قبل از تاریخ ۲۵۳۶/۷/۱ (بیعانه رزرواسیون شامل حق عضویت یا خدمات)
۲	٪۱۵	درتاریخ ۲۵۳۶/۸/۱۵
۳	٪۱۵	درتاریخ ۲۵۳۶/۱۰/۱
۴	٪۱۰	در تاریخ ۲۵۳۶/۱۲/۱
۵	٪۵۰	در اقساط ۱۵ساله بهره‌بانکی احتساب و اضافه خواهد شد
جمع	٪۱۰۰	

ردیف	مبلغ قابل‌پرداخت به‌ریال				
	۷۰متر بنا یك اطاق‌خواب	۱۳۰ متر بنا دو اطاق‌خواب	۱۵۰ متر بنا سه اطاق‌خواب	۱۸۰ متر بنا چهار اطاق‌خواب	۲۵۰ متر بنا پنج اطاق‌خواب
۱	۳۵۵/۰۰۰	۶۵۵/۰۰۰	۷۵۵/۰۰۰	۹۰۵/۰۰۰	۱/۲۵۵/۰۰۰
۲	۵۲۵/۰۰۰	۹۷۵/۰۰۰	۱/۱۲۵/۰۰۰	۱/۳۵۰/۰۰۰	۱/۸۷۵/۰۰۰
۳	۵۲۵/۰۰۰	۹۷۵/۰۰۰	۱/۱۲۵/۰۰۰	۱/۳۵۰/۰۰۰	۱/۸۷۵/۰۰۰
۴	۳۵۰/۰۰۰	۶۵۰/۰۰۰	۷۵۰/۰۰۰	۹۰۰/۰۰۰	۱/۲۵۰/۰۰۰
۵	۱/۷۵۰/۰۰۰	۳/۲۵۰/۰۰۰	۳/۷۵۰/۰۰۰	۴/۵۰۰/۰۰۰	۶/۲۵۰/۰۰۰
جمع	۳/۵۰۵/۰۰۰	۶/۵۰۵/۰۰۰	۷/۵۰۵/۰۰۰	۹/۰۰۵/۰۰۰	۱۲۵۰۵۰۰۰

شرکت تعاونی مسکن نفت‌شهر: شماره ثبت ۲۳۳۲۱

جواد مجابی

گزارشی از جشنواره تئاتر ۳۶ ـ اصفهان

رویاروی تئاتر جوان اصفهان

چند روز پیش دوستم بشیری از اصفهان تلفن کرد که: چهارمین دوره جشنواره تئاتر ۲۵۳۶ را روبراه کرده‌ایم، تو هم بیا. با سابقه‌ای که از این گردهمایی جوانان تئاتر داشتم، پذیرفتم. سابقه‌اش اینست که سه سال پیش سرپرست نمایندگیهای اطلاعات در اصفهان ـ که همین آقای بشیری باشد ـ بدیدارم آمد که: فلانی! گروهی از جوانان اصفهان که در سازمان رادیو تلویزیون، فرهنگ و هنر، کاخ جوانان و گروههای کارگری و یا در گروههای آزاد فعالیت دارند، جشنواره‌ای علم کرده‌اند، امسال دومین سال آنست و خواسته‌اند که چندین تن از دست اندرکاران تئاتر شاهد فعالیت هایشان باشند. این جشنواره باهتمام موسسه اطلاعات و کاخ جوانان شکل گرفته است.

با آنکه از این گونه جشنواره ها و قضایای پنهان و آشکارشان دلم آشوب میشود، با اینهمه به اصفهان رفتم به امیدی که این بار چیز دیگری ببینم و همین طور هم بود. بریز و بپاش جشنواره‌ای، گیا و بیای مدیر و دبیر و بولتن بازی و اعلان و جنجال با آن نبود. صدتایی جوان از دانشجو و محصل گرفته تا کارمند و کارگر در این گرد همایی بدور هم جمع شده بودند تا به تئاتر بپردازند و هنر خود، سلیقه و فکر و جهت حرکتشان را نشان بدهند، همین. بچه ها کارهایشان را بروی صحنه آوردند، بعد از اجرا نشستیم و با هم صحبت کردیم. در جوانها پذیرشی بود و گاه کند و کاو و جدلی و در پایان تحسین ما میماند برای اینهمه تلاش و صداقت که اینان در کار تئاتر کرده بودند. امسال شاهد تکامل و تنوع کار جوانان تئاتر اصفهان بودیم.

راستش را بخواهید من از تعبیر جشنواره خوشم نمی اید، پیشنهاد میکنم بجای چهارمین جشنواره تئاتر ۳۶ یا ۳۷ والخ عنوان تئاتر جوان اصفهان ۳۶ یا ۳۷ بکار برده شود چرا که این گردهمایی ماهیتاً با جشنواره های دولتی و هدایت شده تفاوت بارز دارد اگر چه از امسال در دامن جشن فرهنگ مردم می غلتد و به تشریفات آن گردن می نهد. بهرحال، انچه این تلاش جمعی را تشخص می بخشید جنبش و شور و شوق جوانان بود، نه اداره بازیهای جشنواره‌ای و تبلیغات موفور و توجیه دبیران و کارگزاران جشن و عیب پوشیهای مرسوم و بین المللی قلمداد کردن انبان های باد شده.

اکنون که پس از بازگشت از اصفهان این یاد داشت را جمع و جور می کنم، آنچه در برابر خویش بصورت مفهومی مجرد از کار همه گروهها پیش نظر دارم، شوق و شور جوانان، ایمان راسخ انها به هنر و شیفتگی شان به کار های فرهنگی است بیم دارم که مبادا روزی این اشتیاق به آلایش «امکانات»! آلوده شود.

اصفهان شهر تئاتر

پیش از ارزیابی کار جوانان تئاتر اصفهان، چند نکته را یاد آوری کنم که مشخصات اصلی جشنواره بهتر ترسیم شود. نخست اینکه اصفهان شهر تئاتر است و تئاتر در این شهر بیش از هر شهر دیگر ایران رونق و خواستار دارد و جا دارد که این مرکزیت مورد توجه قرار گیرد. سابقه طولانی تئاتر اصفهان به تعزیه های عصر صفوی میرسد و در قرن اخیر همواره هنرمندان نام اوری تئاتر سنتی اصفهان را رونق داده‌اند که در حال حاضر تئاتر ارحام صدر وارث این تلاش مستمر است. ارحام صدر و همکارانش در اصفهان یک تئاتر حرفه‌ای پر رونق ایجاد کرده‌اند که در عین حال از جاذبه های توریستی شهر اصفهان هم محسوب میشود، این تنها ارحام صدر و هنرمندانی چون او نیستند که علاقه به تئاتر را در اصفهان پدید آورده‌اند بلکه گرایش به هنر های نمایشی در مردم اصفهان بوده و هست که بگونه‌ای در کار ارحام صدر و گروهش متجلی شده و بگونه‌ای دیگر در کار جوانان تئاتر اصفهان پدیدار گشته است، میخواهم در اینجا از اعتزازی و گروه او یاد کنم: این مرد جوان کارگری است که ذوق نمایش در او گونی غریزی است این مرد شیدائی و سودائی تئاتر است کارو بارش را که حرفه‌ای پول خیز بوده رها کرده و به تشکیل گروه های تئاتر کارگری پرداخته است در واقع در شهر کارگری اصفهان اعتزازی توانسته است با تشکیل بیش از ۱۵ گروه تئاتری جمعیتی حدود ۲۰۰ بازیگر تئاتر تربیت کند که روزهای تعطیل در باشگاههای کارگری به اجرای برنامه‌های گفت و وارد برنامه های جشنواره شد اینکه:

باید از طریق درست به آنها یاری داده شود. غرضم حمایت دولتی و ازاین قضایا نیست که بازهم جشنواره‌ای علم شود و پولی در کیسه ارباب نیاز ریخته شود و علم و کتلی برای هنر افراشته گردد، نه! تجربه ثابت کرده که انچه به آفرینش هنری مدد می رساند شوق و ایمان است نه بودجه و اعتبار و بریزوبپاشهای جشنواره‌ای. البته منکر تسهیلات بجا و مناسب و متناسب نیستم که پشتوانه ادامه کار است. با بچه ها که صحبت می کردم، همه‌شان از نبودن امکانات می نالیدند حتی انها که کثرت امکانات توان آفرینش را از انها گرفته است، اشاره میکنم به گروه «ذوب آهن» که سالنی دارند و هنرمندان کثیری دراختیار کارگردان هست و تماشاگر هم میتواند پایگاه دیگری برای پدید آمدن نوعی تئاتر توده‌ای باشد که در آن مردم به راحتی ایده ال ها، مسائل و ابتلائات خود را در جریان نمایش های این گروه شاهد باشد اگر چه در این راه اعتزازی که بیشتر به کمیت و گسترش گروههای خود سرگرم است تاکیفیت مطلوب، موانع بسیاری را در پیش روی دارد اما کوشندگان دیگر میتوانند او را در بهتر شدن کارش یاری دهند.

مرکزیت تئاتر

نکته دیگر اینکه اصفهان میتواند با تئاتر حرفه‌ای که دارد و با تکیه بر گروه جوانان تئاتر که بجز گروه ارحام بقیه گروههای تئاتر اصفهان را در بر می‌گیرد مرکزی برای تجربه های گوناگون تئاتر ایران باشد و این جشنواره یا هر چه که هست میتواند پایه درستی برای اشاعه تئاتر راستین معاصر ایران باشد به چند شرط: نخست اینکه مسئولان فرهنگی این شهر فعالیت خود را با نیازها و خواست جوانان تئاتر این شهر هماهنگ کنند انگونه که من دارم که گاهی نبودن بودجه باعث میشود که مثلا هنرمندان «شهرضا» دکور نمایش خود را که به هزار زحمت فراهم کرده‌اند و ساخته‌اند با کامیونهای زباله کش شهرداری به اصفهان بیاورند و ان نمایش درخشان خودشان (یاغی ها) را عرضه کنند و حرفشان درمورد نبودن بودجه و عدم توجه مقامات فرهنگی درست است اما بسیاری نقائص دیگر را فقط بودجه نمیتواند رفع کند. برای اینکه استعدادهای شکوفان این جوانها مجال بروز بیابد باید با یک برنامه ریزی درست نه بطورعمودی از اتاقهای دربسته و از طریق مراسله های محرمانه و کمیسیونهای مرسوم بلکه بصورت تقویت بخش های تئاتر سازمانهایی که بطورعمومی یا خصوصی به کار تئاتر می پردازند، تسهیلاتی دراختیار این جوانها قرار داد. مثلا فلان کارخانه مهم که کارگرانش یک گروه تئاتری تشکیل داده‌اند، وظیفه دارد که اعتبار کافی برای گروه نمایش خود کنار بگذارد، یا سازمان رادیو و تلویزیون، فرهنگ و هنر و کاخ جوانان باید یا در قالب کمیته جشنواره یا بطور جداگانه برای ادامه فعالیت های هنری این گروههای سرمایه گذاری کنند و درواقع سازمانهای دولتی و خصوصی می توانند بدون مداخله در کم و کیف این فعالیت ها به تقویت بنیه مالی گروههای تئاتری بپردازند تابجای عبارت نبودن امکانات تعبیرآفرینش بیشتر بگوش و چشم بیاید.

□

در شماره اینده به بررسی نمایش ها می پردازم

چند تن از داوران جشنواره تئاتر ۳۶ اصفهان از چپ به راست محمد علی کشاورز بهمن فرسی، علی نصیریان. کیوان مدیر کاخ جوانان در سمت چپ عکس کنار محمد علی کشاورز دیده میشود

صحنه‌ای از یک نمایش روحوضی

شنیده‌ام مسئول فرهنگ و هنر این شهر بیشتر سرگرم کارهای عام‌المنفعه در زمینه شیر و خورشید است که خدایش یاری دهد اما کوچکترین التفاتی به تئاتر ندارد و سالهاست که این شهر کارشناس تئاتر ندارد و هر که از مرکز برای کار تئاتر بدین شهر گسیل میشود، نتوانسته چند ماهی بیشتر دوام بیاورد تا کنون چند تن از نام آوران تئاتر ایران چون بهرام بیضائی، علی نصیریان دکتر پرویز ممنون به این شهر آمده‌اند اما کارشکنی های اداری انها را ازاین محیط آماده تئاتر گریزانده است. شایع است که همدستی یکی از هنرمندان تئاتر حرفه‌ای نیز دراین کار بخاطر انحصار بیشتر، موثر افتاده و هنوز هم نفاذ دارد.

حضور یک کارشناس آگاه برای جوانان این شهر اهمیت حیاتی دارد چراکه تجارب گونه‌گون این جوانان بدون راهنمائی های درست، به بیراهه روی دارد. اشتیاق جوانان برای دیدن نمونه های خوب تئاتر و دریافتن چم و خم های این هنر مشکل را درچند سالی که شاهد جشنواره تئاتر اصفهان بوده‌ام، نیک دریافته‌ام و امسال نیز که درجوار هنرمندان و صاحبنظران تئاتر آقایان علی نصیریان، بهمن فرسی، محمدعلی کشاورز، نوذر آزادی، جلال ستاری به داوری آثار عرضه شده، شاهد کارهای آنها بودیم، دراین عقیده راسخ‌تر شدیم که این جوانان اگر زمینه‌ای مساعد بیابند و ارشاد شوند و از امکانات معنوی و مادی بی نیاز شوند، میتوانند جهشی سریع به سوی یک تئاتر مردم‌گرا داشته باشند و آنچه درحد استعداد و آگاهی و ذوق خود دارند به منصه ظهور برسانند. من درنمی یابم که چرا باید یک مسئول فرهنگی بی اعتنائی یا عنادی با کوشندگان عرصه هنر داشته باشد که ترجیع بند «اگر او نبود وضع بسی بهتر بود» اینهمه دائما از هر زبانی تکرار شود. مخلص کلام اینکه اصفهان شهر تئاتر است، تئاتر حرفه‌ای دارد و درکنار آن جوانان دیگر برای بوجود آمدن تئاتری دیگر که گسترده‌تر و متنوع‌تر است، می کوشند. زمینه آفرینش وجود ندارد. مسئول دلسوز درکارنیست، بلکه موانع بسیار در کار این گروهها هست که از خودخواهیها و انحصار طلبی های خاص نشات می گیرد.

نکته اخری که باید درمورد هنرمندان جوان تئاتر اصفهان تئاتری می‌پردازند اینان بیشتر نمایشهایی شاد و بر اساس سیاه بازی و بقال بازی را بروی صحنه می‌اورند و در جوار انها صحنه‌هائی تراژیک از زندگی طبقات محروم را که غالبا صبغه واقعی دارد ارائه می کنند پاره‌ای از این نمایش‌ها گونی برشی از زندگی است که با خشونت و صراحت واقعیت های روز مره بروی صحنه می‌اید بی انکه پرداخت افرینشکاری انرا از زندگی به تئاتر تصعید کند شما این کار اعتزازی را چه می نامید که ساعت ۶ صبح روز عید در پارک مردم را به تئاتر خیابانی خود بخواند و گروهی بالغ بر سه، چهار هزار نفر در ان روز پر مشغله سرد بدیدن کار او بشتابند بنظر من این یک بده و بستان درست تئاتری است که جدا از ارزیابی کیفیت اثر، نفس رابطه بین هنرمند و مردم در ان اهمیتی شایسته توجه و تجلیل دارد این رابطه درستی است که در تعزیه در سیاه بازی و نمایشهای عامیانه ما بین مردم و بازیگران وجود داشت و اکنون این رابطه جز در آنچه به ذوق و زندگی مردم مربوط میشود وجود ندارد نمونه دیگر این رابطه‌ها را میتوان هنوز در مجالس شبیه خوانی، در بازیهائی چون ترنا بازی در شبهای ماه رمضان دید و افسوس خورد که چرا دیگر نمیتوان در هنر رایج یا رسمی این رابطه‌ها را داشت. باری اشتیاق ایجاد ارتباط در مردم هست: ادمهایی مثل اعتزازی برخاسته از طبقه خویش و با آگاهی از ذوق و تفکر و آرزوهای قشرهای وابسته به این طبقه میتوانند براحتی این رابطه انسانی و نجیب را با همشهریان خویش و با هموطنان داشته باشند.

> *آنها که بجای حمایت در کار تئاتر اصفهان کارشکنی می کنند*

شاید در ته دل اعتزازی آرزوی یافتن اعتباری چون گروه ارحام که دران رابطه مردم با بازیگران مشتاقانه و سالم است موج بزند ما از همین حالا باید گفت که عتزازی خود اهمیتی جدا و مستقل در تئاتر عامیانه اصفهان دارد و شکل کار او

دنیای ما روز بروز کوچکتر می‌شود!

جائی که ما هستیم ، هم شب است ، هم روز است ، هم سرد است وهم گرم است ، هم در حال بارندگیست و هم زمین از خشکی ترک برداشته ، هم سرسبز است و هم کویری .

ما تقریباً همه جای دنیا هستیم ، دنیائی که دیگر برای ما زیاد بزرگ نیست و هر روز هم کوچکتر میشود .

ایران هشتاد و نهمین کشوریست که بآن آریستون صادر میکنیم ، تابحال هشتاد و هشت کشور جهان ما را دیدند و پسندیدند ، باما کار کردند و ما برایشان کار کردیم تا به اینجا رسیدیم .

ازاین نقطه به کجا خواهیم رفت خدا میداند ولی آنچه ما میدانیم اینست که ما خودمان را وقف مردم جهان و آسایش آنها کردیم و آنها هستند که ما را به اینطرف و آنطرف میبرند شاید روزی به کرات دیگر هم دست یابیم ، برایمان جالب است که مثلاً در کره ماه لباس بشوئیم یا مرغ سرخ کنیم و یا باعث خوشحالی کسی شویم .

ARISTON

ایـــرســـتون (سهامی خاص) نماینده انحصاری لوازم خانگی آریستون ایتالیا در ایران تهران ـ خیابان کریمخان زند ـ شماره ۷ و ۹ تلفن ۸۲۱۰۶۴-۸۳۰۷۸۷

۱۵۷ آنوارد NNARD

روز چهارشنبه همین هفته درتهران غوغا میشود، چون کمدی‌ترین فیلم عشقی و سکسی سینمای ایتالیا از تعقیب و گریزهای یک دختر عمو و پسرعموی عاشق روی پرده میاید!

از امشب فقط در

سینما دیانا

سینمای ممتاز ۴ ستاره ****

زیزی زانگر درفیلم کمدی سکسی

دختر عمو ـ پسر عمو

حماسه‌ای بزرگ از مبارزه میهن پرستان چین علیه اشغالگران ژاپنی

از امشب فقط در

سینما شهر قشنگ

کاترین هیپورن ـ والتر هیوستن ـ تورهان بی و آکیم تامیروف در فیلم فراموش نشدنی

نسل اژدها

بانوان سه‌شنبه هامنتشر میشود

الاخاء

تنها مجله عربی زبان ایران از گروه نشریات مؤسسه اطلاعات با داشتن نمایندگی در ۲۱ کشور عربی

آغاز هفته چهارم نمایش

فقط سینما

ب.ب

گلوریا گیدا
داگمار لاساندر

درفیلم رنگی

آلوده گناه

سینما سینه موند

نمایش دهنده بزرگترین آثار سینمائی

اینک افتخار دارد یکی دیگر از ارزنده‌ترین آثار سینمائی را با شرکت دو هنرپیشه بزرگ آمریکا و ایتالیا تقدیم هنردوستان نماید

آغاز پنجمین هفته نمایش در سینما

سینه موند

انتونی کوئین
جینا لولو بریجیدا

درفیلم رنگی

گوژپشت نتردام

چهارمین هفته

شاهکارجاودان سینمای هند

سنگام

رنگی با شرکت
راج کاپور
ویجنتی مالا
راجندراکمار

همچنان در سینما

ارانوس

خیابان شاهپور ـ چهارراه مختاری تلفن ۵۲۹۷۱

آغاز هفته دوم نمایش درقویترین گروه سینمائی

اونیورسال ـ پاسیفیک
ایران ـ ساینا ـ تیسفون
رنگین‌کمان ـ موناکو ـ کارون
دریا

سازمان سینمائی ژورک تقدیم میکند

مرتضی عقیلی
لیلا فروهر ـ مختار
شب آفتابی

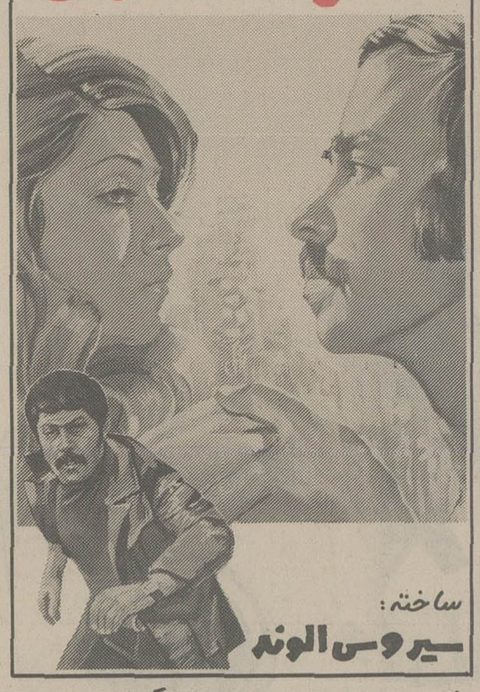

ساخته: سیروس الوند

باشرکت: توران مهرزاد ـ نادره ـ گرجی ـ ذبیح پور
هنگامه و باهنرمندی: عنایت بخشی
فیلمبردار: احمد شیرازی ـ پخش از سازمان سینمائی پاناسیت

از امروز در سینما

کریستال

فیلمی از: کرنل وایلد SHARKS' TREASURE

گنج کوسه‌ها

کرنل وایلد ـ یافت کوتو

رنگی ـ محصول یونایتد آرتیست United Artists

سینما کریستال ـ لاله‌زارنو چهار راه منوچهری با پارکینگ وسیع جنب سینما تلفن ۳۱۷۶۷۵

آغاز هفته چهارم نمایش در

سینما همای

شاهکار فناناپذیر از سینمای هندوستان

مادرهند

رنگی ـ کپیه کامل وجدید

باشرکت: نرگس ـ سونیل دات ـ راجندراکمار ـ راج کمار

پخش از: تهرانفیلم

پیر ریشار... جدیدترین کمدین سینمای فرانسه که سبک خاص و روش تازه او در ارائه موقعیتهای کمیک تحسین جهانیان را برانگیخته است، اینک با تکخال تازه خود شما را برای تماشای اخرین شیرینکاریهای خود دعوت میکند.

از فردا صبح فقط در

سینما شهرقصه

سینمای ممتاز ۴ ستاره ****

پیر ریشار ـ میری دارک
درفیلم رنگی
مردی با لنگ دراز

سانسها ۱۱ صبح ـ ۲ـ ۴ـ ۶ـ ۸ـ ۱۰ بعدازظهر
گیشه سینما شهرقصه همه روزه برای رزرو بلیت اماده است.

از امشب در گروه ممتاز سینمائی پایتخت

آسیا ـ مولن روژ ـ شهوند ـ لیدو
نپتون ـ ژاله ـ توسکا ـ المپیا
پاسارگاد ـ چرخ فلک ـ شرق

مرتضی عقیلی ـ آرام و کرم رضائی درفیلم

در شهر خبری نیست

کارگردان: مهدی فخیم زاده

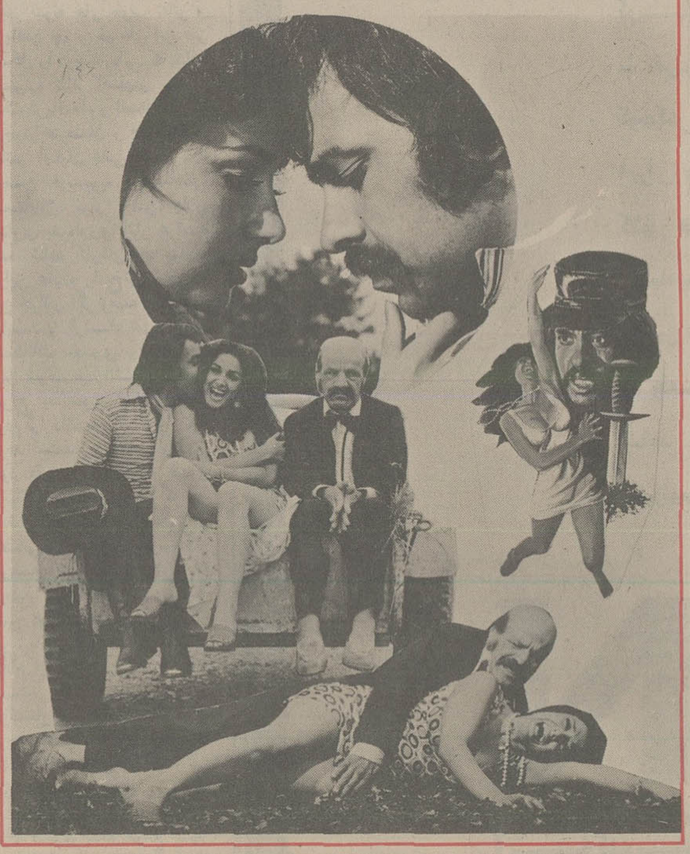

همراه با: هنگامه ـ یوسف خلیل پور ـ کهنموئی ـ گیتی فروهر
و پروین سلیمانی ـ فیلمبردار: عبادی ـ محصول سازمان سینمائی پاناسیت

آغاز هفته چهارم در سینما

رکس

بزرگان سینمای هند در اثری استثنائی و پرخرج همراه با تازه‌ترین اهنگهای هند و صحنه هائی مهیج از عملیات سیرک بزرگ شوروی

بزرگان سینمای هند در یک فیلم بیادماندنی
رنگی ایستمن کالر
اسم من دلقک
راج کاپور ـ درمندرا ـ راجندراکمار
پادمینی ـ منوچ کمار ـ ریشی کاپور ـ سیمی
دارا سینک

همزمان با تهران در مشهد (سینما آسیا)... پخش از تهران فیلم

اطلاعیه سینما

ایفل

سینما ایفل اینک افتخار دارد که اقدام بنمایش فیلمهای برجسته سینمای هند بنماید.

واولین برنامه از امشب راجندراکومار ویجینتی مالا در فیلم رنگی

سورج

نسل اژدها

نه‌کاراته و نه بروس‌لی... بلکه خون و اتش و ناموس است....

سرامد کلیه فیلمهائی که تاکنون دیده‌اید

چون سینما

شهر قشنگ

افتخار نمایش این فیلم بزرگ تاریخ سینما را

از امشب

دارد لذا بدینوسیله از کلیه تماشاچیان محترم استدعا دارد درمحیط سالن نمایش از خود احساسات نشان ندهند

برنامه سینماها

تماشای فیلمهائی که با علامت (×) مشخص شده برای اشخاص کمتر از ۱۸ سال ممنوع است.

* اسم من دلقک ـ رنگی ـ راج کاپور
رکس (۳۱۸۲۴۲) ۱۰/۳۰ـ ۲/۳۰ـ ۴/۳۰ـ ۶/۳۰ـ ۸/۳۰
* الوده گناه ـ رنگی ـ گلوریاگیدا
ب.ب (۸۲۹۶۴۱) ۱۰ـ ۱۲ـ ۲ـ ۴ـ ۶ـ ۸ـ ۱۰
* آقا بچه‌اش نمیشه ـ رنگی ـ لاندوبوزانکا
پارک (۳۱۹۶۳۷) ۹ـ ۱۱ـ ۱ـ ۳ـ ۵ـ ۷ـ ۹
* آسمان خراش جهنمی ـ سینما سکوپ رنگی
دروازه طلائی (۳۵۲۱۶۰) ۹/۱۵ـ ۱۲ـ ۳ـ ۶ـ ۹
آخرین نامه ـ رنگی ـ راجش کانا
شهناز (۷۵۴۶۲۶) ۹ـ ۱۱ـ ۱ـ ۳ـ ۵ـ ۷ـ ۹
* ازظهر تا سه ـ رنگی ـ چارلزبرونسون
تخت جمشید (۶۵۲۵۵۰) ۱۱ـ ۲ـ ۴ـ ۶ـ ۸ـ ۱۰
* انگشت نما ـ منوچهر وثوق
مارلیک (۹۶۳۶۱۶) ۹ـ ۱۱ـ ۱ـ ۳ـ ۵ـ ۷ـ ۹
* بلوف ـ رنگی ـ آنتونی کوئین
بولوار (۶۵۵۲۹۲) ۱۱/۳۰ـ ۱/۳۰ـ ۳/۳۰ـ ۵/۳۰ـ ۷/۳۰ـ ۹/۳۰
* بخت بلند ـ رنگی ـ لیزامینلی
دیاموند (۸۲۸۴۰۰) ۱۱/۱۵ـ ۲/۳۰ـ ۵ـ ۷/۳۰ـ ۱۰
* پلنگ صورتی مبارزه میکند ـ رنگی پیترسلرز ۹/۴۵
شهرفرنگ (۶۲۷۶۲۸) ۱۱/۱۵ـ ۱/۱۵ـ ۳/۱۵ـ ۵/۳۰ـ ۷/۳۰ـ
* تین ایجر ـ رنگی ـ سینماسکوپ
کسری (۸۲۶۹۳۹) ۱۰/۳۰ـ ۲ـ ۴ـ ۶ـ ۸ـ ۱۰
* جیمزباند و مردطپانچه طلائی ـ رنگی ـ راجرمور
مارستیک (۶۶۸۴۶۱) ۹ـ ۱۱ـ ۱ـ ۳ـ ۵ـ ۷ـ ۹
* چیچوی جن گیر ـ رنگی ـ چیچو ۹/۳۰
گلدن سیتی (۶۶۳۲۶۹) ۱۱/۳۰ـ ۱/۳۰ـ ۳/۳۰ـ ۵/۳۰ـ ۷/۳۰ـ
* خشم اژدها ـ رنگی ـ بروس‌لی
کاپری (۹۲۸۴۰۱) ۱۱ـ ۱ـ ۳ـ ۵ـ ۷ـ ۹
امپایر (۸۹۳۹۴۲) ۱۱ـ ۱ـ ۳ـ ۵ـ ۷ـ ۹
* خوشگلا بی بندوبارن، رنگی ـ الدوجوفره ۹/۳۰
بولیدور (۸۹۲۷۳۱) ۱۱/۳۰ـ ۱/۳۰ـ ۳/۳۰ـ ۵/۳۰ـ ۷/۳۰ـ
* خشم یک قهرمان ـ نعره وحشت
فلور (۵۲۸۰۹۶) ۹ـ ۱۱ـ ۱ـ ۳ـ ۵ـ ۷ـ ۹
* دستت را رو کن رفیق ـ دین مارتین
متروپل (۳۱۹۴۱۰) ۹ـ ۱۱ـ ۱ـ ۳ـ ۵ـ ۷ـ ۹
* درشهر خبری نیست ـ مرتضی عقیلی ـ آرام
اسیا (۶۴۲۹۰۹) ۱۱ـ ۱ـ ۳ـ ۵ـ ۷/۱۵ـ ۹/۳۰
مولن روژ (۷۵۲۹۲۹) ۱۱ـ ۳/۳۰ـ ۵/۳۰ـ ۷/۳۰ـ ۹/۳۰ ۸/۳۰
شهوند (۳۵۴۰۴۰) ۱۰/۳۰ـ ۱۲/۳۰ـ ۲/۳۰ـ ۴/۳۰ـ ۶/۳۰ـ
نپتون (۷۶۱۰۳۶) ۹ـ ۱۱ـ ۱ـ ۳ـ ۵ـ ۷ـ ۹
ژاله (۳۰۴۱۲۰) ۱۰/۳۰ـ ۲/۳۰ـ ۴/۳۰ـ ۶/۳۰ـ ۸/۳۰
توسکا (۵۳۶۵۴۴) ۹ـ ۱۱ـ ۱ـ ۳ـ ۵ـ ۷ـ ۹
المپیا (۹۲۶۷۹۶) ۱۱ـ ۱ـ ۳ـ ۵ـ ۷/۱۵ـ ۹/۱۵
لیدو (۹۵۱۵۱۱) ۹ـ ۱۱ـ ۱ـ ۳ـ ۵ـ ۷ـ ۹
شرق (۵۳۴۰۲۴) ۱۰/۳۰ـ ۲/۳۰ـ ۴/۳۰ـ ۶/۳۰ـ ۸/۳۰
* دختر عمو ـ پسرعمو ـ رنگی ـ زیزی زانگر
دیانا (۶۴۷۳۶۵) ۱۱/۱۵ـ ۱/۳۰ـ ۳/۳۰ـ ۵/۳۰ـ ۷/۳۰ـ ۹/۳۰
* رفقا عجب کلکی زدیم ـ رنگی ـ باب گلدن
استارا (۲۷۴۰۲۲) ۱۰/۳۰ـ ۲/۳۰ـ ۴/۳۰ـ ۶/۳۰ـ ۸/۴۵
* سورج ـ رنگی ـ راجندراکومار ـ ویجینتی مالا
ایفل (۳۱۱۴۷۷) ۱۰ـ ۱۲ـ ۲ـ ۴ـ ۶ـ ۸ـ ۱۰
* سنگام ـ رنگی ـ راج کاپور ـ ویجنتی مالا
اورانوس (۵۲۷۹۷) ۱۰ـ ۱/۳۰ـ ۵ـ ۸/۳۰
* شیرقهرمان ـ رنگی اسکوپ
سهیلا (۳۱۶۴۲۴) ۱۰/۳۰ ـ ۲/۳۰ـ ۴/۳۰ـ ۶/۳۰ـ ۸/۳۰
مراد (۷۵۳۳۸۲) ۹ـ ۱۱ـ ۱ـ ۳ـ ۵ـ ۷ـ ۹
* شیرفروش ـ نورمن ویزدوم ۷/۳۰ـ ۹/۳۰
یانوراما (۳۴۴۷۵۰) ۹/۳۰ـ ۱۱/۳۰ـ ۱/۳۰ـ ۳/۳۰ـ ۵/۳۰ـ
* شب آفتابی ـ مرتضی عقیلی ـ تقی مختار
اونیورسال (۹۲۶۹۵۳) ۹ـ ۱۱ـ ۱ـ ۳ـ ۵ـ ۷ـ ۹
ایران (۳۱۶۳۵۴) ۹ـ ۱۱ـ ۱ـ ۳ـ ۵ـ ۷ـ ۹
ساینا (۳۵۲۴۴۲) ۹ـ ۱۱ـ ۱ـ ۳ـ ۵ـ ۷ـ ۹
تیسفون (۸۵۸۸۸۲) ۹ـ ۱۱ـ ۱ـ ۳ـ ۵ـ ۷ـ ۹
رنگین کمان (۷۴۵۷۶۰) ۱۰ـ ۱۲ـ ۲ـ ۴ـ ۶ـ ۸
کارون (۹۵۵۱۶۵) ۱۰/۳۰ـ ۲/۳۰ـ ۴/۳۰ـ ۶/۳۰ـ ۸/۳۰
دریا (۳۴۱۷۴۶) ۹ـ ۱۱ـ ۱ـ ۳ـ ۵ـ ۷ـ ۹
پاسیفیک (۷۵۳۳۱۱) ۱۱ـ ۳/۳۰ـ ۵/۳۰ـ ۷/۳۰ـ ۹/۳۰
* شیرهای رینگ ـ سینما سکوپ ـ رنگی
اروپا (۳۰۳۱۷۹) ۱۰/۳۰ـ ۱۲/۳۰ـ ۲/۳۰ـ ۴/۳۰ـ ۶/۳۰ـ ۸/۳۰
سیلوانا (۳۶۳۷۷۷) ۹ـ ۱۱ـ ۱ـ ۳ـ ۵ـ ۷ـ ۹
میامی (۷۵۴۳۲۹) ۹ـ ۱۱ـ ۱ـ ۳ـ ۵ـ ۷ـ ۹
* صلیب آهنین ـ رنگی جیمزکابرن
شهرتماشا (۹۲۸۶۸۶) ۱۱/۳۰ـ ۲ـ ۴/۳۰ـ ۷ـ ۹/۳۰
ریولی (۷۵۷۷۷۷) ۱۱ـ ۲ـ ۴/۳۰ـ ۷ـ ۹/۴۵
* عشق زندگیست ـ رنگی ـ امیتابچن ـ ششی کاپور
حافظ (۳۹۱۰۷۴) ۱۰/۳۰ـ ۱ـ ۳/۳۰ـ ۶ـ ۸/۳۰
* قسم ـ بیک ایمانوردی
الوند (۳۵۶۵۳۸) ۹ـ ۱۱ـ ۱ـ ۳ـ ۵ـ ۷ـ ۹
* کاوبوی نیمه شب ـ راستین هافمن
گلدیس (۶۲۸۷۱۳) ۱۱/۱۵ـ ۳/۳۰ـ ۵/۳۰ـ ۷/۳۰
* کاتوپسر اژدها ـ اوستاکریم نوکرتیم
اسمان ابی (۳۴۱۶۶۸) ۹ـ ۱۱ـ ۱ـ ۳ـ ۵ـ ۷ـ ۹
* کاراگاه مک کیو ـ طوفان سیاه
البرز (۳۰۴۲۵۸) ۸/۳۰ـ ۱۲ـ ۳/۳۰ـ ۷ـ ۸/۳۰
* گوژپشت نتردام ـ رنگی ـ انتونی کوئین
سینه‌موند (۶۴۸۳۱۱) ۱۱ـ ۱ـ ۳ـ ۵ـ ۷ـ ۹
* گذرگاه کاساندرا ـ رنگی ـ سوفیالورن
اتلانتیک (۸۹۷۱۷۱) ۱۰ـ ۱۲/۱۵ـ ۲/۳۰ـ ۵ـ ۷/۳۰ـ ۱۰
* گنج کوسه ها ـ رنگی ـ کرنل وایلد ۷/۳۰ـ ۹/۳۰
کریستال (۳۱۷۶۷۵) ۹/۳۰ـ ۱۱/۳۰ـ ۱/۳۰ـ ۳/۳۰ـ ۵/۳۰ـ
* لبریز از عشق ـ سینما سکوپ ـ رنگی
اریا (۳۱۹۸۸۴) ۹ـ ۱۱ـ ۱ـ ۳ـ ۵ـ ۷ـ ۹
* مردان مزدور ـ رنگی ـ بوداسپنر
سانترال (۹۲۸۱۸۱) ۱۱ـ ۱ـ ۳ـ ۵ـ ۷ـ ۹/۱۵
* مایو شش میلیون دلاری ـ رنگی ـ لنیوونتورا
رویال (۸۲۹۷۸۵) ۱۰ـ ۱۲ـ ۲ـ ۴ـ ۶ـ ۸ـ ۱۰
* (×) ماتیک ـ رنگی ـ مارگوهمینگوی
شهرقصه (۶۲۷۲۹۰) ۱۱ـ ۲ـ ۴ـ ۶ـ ۸ـ ۱۰
* مرد دوم ـ رنگی ـ شون کانری
پارامونت (۶۴۸۳۲۱) ۱۱/۱۵ـ ۳/۳۰ـ ۵/۳۰ـ ۷/۳۰ـ ۹/۳۰
* مادرهند ـ رنگی ـ نرگس ـ سونیل‌دات
همای (۳۱۱۶۶۹) ۱۰/۳۰ـ ۲/۳۰ـ ۴/۳۰ـ ۶/۳۰ـ ۸/۳۰
* نسل اژدها ـ رنگی ـ کاترین هیپورن
شهر قشنگ (۶۴۷۷۷۷) ۱۱ـ ۳ـ ۵ـ ۷ـ ۹
* نهنگ سفید ـ رنگی ـ گریگوری پک
ادئون (۳۱۸۱۱۸) ۱۱ـ ۱ـ ۳ـ ۵ـ ۷/۱۵ـ ۹/۳۰
سیلورسیتی (۲۶۱۲۰۵) ۱۱/۳۰ـ ۱/۳۰ـ ۳/۳۰ـ ۷/۳۰ـ ۹/۳۰
* وای سرافینا ـ رنگی ـ رناتوپوزتو ۹/۳۰
رادیوسیتی (۶۴۳۳۲۰) ۱۱/۱۵ـ ۱/۳۰ـ ۳/۳۰ـ ۵/۳۰ـ ۷/۳۰ـ
* وحشی آزاد ـ رنگی ـ امانوئل
تاج (۳۱۳۸۶۴) ۹/۱۵ـ ۱۱ـ ۱ـ ۳ـ ۵ـ ۷ـ ۹/۱۵
* هوسباز حیله کر ـ رنگی ـ ادویژننگ
پلازا (۶۴۴۲۵۵) ۱۱ـ ۱ـ ۳ـ ۵ـ ۷ـ ۹
* هرجائی ـ مرجان ـ منوچهروثوق
کیهان (۵۴۶۳۶۰) ۹ـ ۱۱ـ ۱ـ ۳ـ ۵ـ ۷ـ ۹
* ۵ مافوق بشر ـ قدرت یک مرد
نادر (۳۱۴۴۹۵) ۹ـ ۱۱ـ ۱ـ ۳ـ ۵ـ ۷ـ ۹
* ۹۹/۴۴درصد مرگ ـ سینما سکوپ ـ رنگی
برلیان (۳۹۳۵۳۵) ۹ـ ۱۱ـ ۱ـ ۳ـ ۵ـ ۷ـ ۹
* سانس انگلیسی
گلدیس ساعت ۹/۳۰ (کاوبوی نیمه شب)

سینما کریستال: گنج کوسه‌ها

درباره «ناگهان در یک سپیده‌دم»

حقایق مربوط به واقعه قیام نیروی هوایی در شهریور ماه ۱۳۲۰ (۲۵۳۰ شاهنشاهی)

شرح زیر سومین توضیحی است که در باره سلسله مقالات مربوط به سوم تا بیست و پنجم شهریور ماه به روزنامه رسیده است.

مدیر محترم روزنامه اطلاعات.

در صفحه ۲۳ روزنامه اطلاعات روز دو شنبه ۱۴ شهریور ماه ۲۵۳۶ شاهنشاهی مطلبی زیر عنوان «شکست کودتا در نیروی هوائی» بقلم آقای فریدون خادم نوشته شده بود که چون از چند نظر با حقیقت تطبیق نمیکرد اینجانب را بر آن داشت که چند سطری برای روشن شدن صفحه‌ای از تاریخ و آگاهی عموم هموطنان عزیزیکه این یاد داشت را خوانده‌اند نوشته و ارسال دارم.

درست بخاطر دارم که افسران جوان ارتش شاهنشاهی ایران در زمان سلطنت پر افتخار اعلیحضرت رضا شاه شاه کبیر بقدری از عظمت و قدرت و فداکاری ارتش شاهنشاهی ایران بخصوص در چند سال قبل از واقعه شوم سوم شهریور ماه ۱۳۲۰ شمسی مطمئن و از خدمت در آن ارتش سرافراز بودند و بطوری بقدرت رهبری و عظمت شاهنشاه فقید ایمان داشتند که(با توجه بوضع انروز دنیا که وسایل ارتباطی جمعی از نظر قدرت و همه جا گیری اصلا شباهتی بوضع کنونی نداشت) عموم افسران ارتش و بخصوص افسران جوان و اکثریت مردم، ارتش شاهنشاهی انروز را شکست ناپذیر دانسته و اعتقاد داشتند که هر تجاوزی را سرکوب و از نظر مقاومت طولانی نیز کوچکترین شک و تردیدی بخود راه نمیدادند. برای این افسران جز استقلال ایران و عظمت ارتش شاهنشاهی و فداکاری در راه حفظ و حراست مرزهای زمینی و دریائی و هوائی و احترام بانجام سوگندیکه خورده بودند و اعتقاد عمیق و عجیب برهبر توانای خود اندیشه دیگری وجود نداشت و هر بیگانه‌ای هم برای انان بیگانه بود. با این مقدمه توجه انجناب را بمطالب زیر معطوف میدارم:

ساعت ۱۶ روز هفتم شهریور ماه ۱۳۲۰ سروان هوائی احمد وثیق که فرماندهی تنها گردان شکاری را بعهده داشت باینجانب که با درجه ستوان دومی توپخانه در تیپ موتو مکانیزه خدمت مینمودم بوسیله یک مامور دوچرخه سوار اطلاع داد که بمنزل بروم وقتی بمنزل رسیدم برادرم را در لباس پرواز مشاهده نمودم که با یک ماشین سواری مصادره شده ارتش که وسایل ارتباطی در اختیارش بود به منزل آمده است. چون مادروخواهرانم درمنزل یکی ازبستگان بودند بوسیله سرباز وظیفه گماشته انان را نیز بمنزل دعوت نمود. پس از ورود مادرم هرچه تمامتر شروع به گریه نمود و پس از ارامش نسبی، بمادرم و من اظهار نمود که تصمیم دارند نگذارند نیروی هوائی بطورسالم تحویل ارتشهای بیگانه که رو به تهران درحرکت هستند، بشود و دراین راه خطر مرگ و نابودی فراوان است. معهذا از مادر من، که هنوز درقید حیات بوده و با ۹۰ سال سن، ۳۶ سال است که فرزند خود را ندیده است، برای اینکار کسب اجازه نمود. مادر من ضمن دراغوش گرفتن او و من با صدای لرزان ولی صریح اظهار نمود، هرکاری میخواهید بکنید، ولی نباید بکشور و شاه خیانت شود.

این جلسه با تاثر بسیار شدید فقط ۵ دقیقه طول کشید و برادرم و من پس از خداحافظی با مادر مستقیما بقلعه مرغی رفتیم. درانجا من با ۵ یا ۶ نفر دیگر از افسران نیروی هوائی اشنا شدم که درجریان امر بودند و همه مصمم درکاریکه باید بکنند (که چند نفر انها چون شبانه بماموریت رفتند درعملیات روز بعد سرد نداشتند و بمقامات بسیار عالی درارتش هم رسیدند و هنوز هم درنهایت وطن پرستی و شاهدوستی و ایمان مشغول خدمت بوده و یا بازنشسته شده‌اند)، دراین جلسه به من ماموریت داده شد که با افسران جوان ضد هوائی تماس گرفته و انها را درجریان امر بگذارم و مراقبت نمایم که از تیراندازی ضد هوائی به هواپیماهائیکه روز بعد احتمالا پرواز خواهند نمود خودداری گردد. منهم درروز بعد با توجه به درجه و سن کم و احساسات میهن پرستی شدیدیکه درهمه افسران تیپ موتومکانیزه وجود داشت پس از پرواز هواپیما ها همانطورکه اقای خادم مرقوم فرموده‌اند بطور بسیار نابخردانه، حتی خود من میگویم بچگانه این ماموریت را انجام دادم. ایکاش اقای خادم در انروز در ستاد تیپ بودند و وضع روحی افسران و درجه داران را میدیدند. فرماندهی چون پدر مانند تیمسار سرلشگر میر جلالی که تا معاونت ستاد بزرگ ارتشتاران در ارتش و بعدا چندین دوره سناتور بوده‌اند با سمت فرماندهی تیپ در این ستاد بودند و مانند فرماندهی بزرگ و پدری مهربان مرا در اغوش گرفتند و ارام نمودند. یک سرباز خانه اعم از افسر ارشد و جزء و درجه دار و سرباز با صدای بلند از تاثر و شور وطن پرستی گریه مینمودند. در مورد قلعه مرغی هم وضع تقریبا انچنان بود که بکرات در جراید و مجلات سالهای بعد از شهریور ۱۳۲۰ مندرج گردیده است.

افسران ارتش شاهنشاهی ایران و بخصوص افسران جوان و ملت ایران که از مظالم دولتهای استعماری وقت کینه بدل داشتند ممکن است از شکست دشمنان ایران که اخبار انها در رادیو های خارجی پخش می شد خوشحال میشدند ولی این بمعنای ان نبود که سروان احمد وثیق و یارانش بخواهند بنفع نازیسم عملی انجام دهند. افسران انروز فقط باستقلال مملکت و موجودیت ارتشیکه با خون دل بوجود امده و بان پایه رسیده بود توجه داشتند و درد شکست از بیگانه انانرا بقول شما بکار نابخردانه وادار نموده بود نه علاقه به هیتلر و نازیسم. چرا باید کاریکه در نیروی هوائی و واحد های ضد هوائی فقط از شور وطن پرستی و شاهدوستی انجام شده است بصورت کود تا انهم بنفع المانها پس از ۳۶ سال منعکس شود؟ مگر فرانسویها ناوگان خود را در بندر تولون برای اینکه بدست المانها نیفتد با تمام افسران و درجه داران غرق ننمودند؟ مگر المانها در هر دو جنگ کشتیهای جنگی خود را با دست خود غرق نمیکردند؟ مگر ژاپونیها پس از تعلیم سیاسی و نظامی بتعداد زیاد دست بخودکشی نمیزدند و یا واحدهائی از انها تا چند سال پس از پایان جنگ همچنان نمیجنگیدند؟ مگر مارشال تیتو مدتها بصورت پارتیزان با المان نازی نجنگید و صد ها مثال دیگر. و از همه مهمتر اینکه، مگر شاهنشاه اریامهر در نوشته ها و گفتارها و مصاحبه های خود کرارا و مؤکدا نفرموده‌اند از وجب به وجب خاک ایران حتی با دندان و ناخن و چنگ دفاع خواهیم کرد.» چرا باید این کارها با خطوط زرین در تاریخ نظامی و سیاسی این کشورها بصورت نمونه‌ای از خود گذشتگی و فداکاری در راه مملکت گنجانده شود ولی احساسات وطن پرستانه تعدادی افسر جوان در این مملکت بصورت قیام بر ضد حکومت مرکزی و کودتا و یا هواخواهی از هیتلر ذکر شود؟

در همین مقاله آقای فریدون خادم تحت عنوان «حملات رادیوهای خارجی» ناراحتی و عصبانیت اعلیحضرت رضا شاه کبیر را مرقوم داشته‌اند که چند تن از فرماندهان ارشد را بعلت مرخص نمودن سربازان، خلع درجه نموده و بزندان انداخته‌اند که این خود بهترین گواه است که فرمانده بزرگ ارتش نیز از این حادثه چقدر متاثر و ناراحت بوده‌اند و من اطمینان دارم که اگر سروان احمد وثیق و دیگر یارانش را هم دستگیر مینمودند شاهنشاه فقید و بزرگ ایران انها را بجرم تمرد و یا کودتا و یا طرفداری از نازیسم بجوخه اتش نمیسپردند کما اینکه در مورد انهائیکه باقی ماندند نه در چند روز اخر سلطنت اعلیحضرت رضا شاه کبیر و نه در دوره سلطنت شاهنشاه اریامهر تنبیهی قائل نگردیدند و انها هم بخدمت در ارتش تا مراحل عالیه ادامه دادند و هنوز هم تعدادی از انان بادامه خدمت در ارتش شاهنشاهی و سایر خدمات مفتخر و سرافرازند.

با تقدیم احترام

سرتیپ باز نشسته عبدالله وثیق

نمایشگاه

انجمن ایران و آمریکا: خیابان وزراء ساعت بازدید ۱۷ تا ۲۰

نقاشی و طراحی های «فردبول» نقاش امریکایی و خطاطی و مناجات صابر فیوضی.
از ۱۲ مهر تا ۲ آبان
نگارخانه شهر: خیابان بزرگمهر شماره ۸۶ ساعت بازدید از ۱۰ـ۰۰ تا ۱۳ـ۰۰

آثار نقاشی مسعود یاسمی فوق لیسانس دانشگاه ایالتی آریزونا
گالری سیحون خیابان عباس آباد خیابان وزراء کوچه چهارم ساعت بازدید ۱۷ تا ۲۰ـ۰۰

نمایشگاهی از عکس‌های ابراهیم گلستان
خانه آفتاب: خیابان روزولت مقابل دانشکده تربیت معلم ساعت بازدید از ۱۶ـ۰۰ تا ۱۹ـ۳۰

نمایشگاهی از آثار ایوان آنتین ژیرارد
گالری سولیوان: خیابان خسرازی، مقابل دانشگاه تهران ساعت بازدید از ۱۷ـ۰۰ تا ۲۰ـ۰۰

نمایشگاه نقاشی ازکشور یوگسلاوی
گالری نیازی: خیابان عباس آباد، روبروی سینما شهرفرنگ، ساعت بازدید از ۱۷ـ۰۰ تا ۲۰ـ۰۰

نمایشگاهی از آثار فواد نجفزاده و ژازه‌ی طباطبائی
انجمن سینمای جوان: خیابان پهلوی، کوی بوعلی

نمایشگاهی از عکس‌های رضا نور بختیار
نگارخانه کرته: خیابان وزراء شماره ۱۵۵، ساعت بازدید از ۱۰ـ۰۰ تا ۱۶ـ۳۰

آثار نقاشی محسن وزیری این نمایشگاه تا ۲۰ مهرماه دایر خواهد بود.
گالری تهران: عباس آباد، چهار راه قصر، ساعت بازدید از ۱۰ـ۰۰ تا ۱۷ـ۰۰

آثار نقاشی شهین حنانه
نگارخانه مهرشاه: خیابان اپادانا، نبش نوبخت، ساعت بازدید از ۹ـ۰۰ تا ۱۲ـ۰۰ و از ۱۷ـ۰۰ تا ۲۰ـ۰۰

فیلم

تئاتر شهر: خیابان شاهرضا، چهارراه پهلوی،

اتللو (دوبله)
کارگردان: لارنس اولیویه
چهارشنبه ساعت ۱۷
هملت (بزبان اصلی)
کارگردان: لارنس اولیویه
چهارشنبه ساعت ۲۰

موزه

مرکز فرهنگی و هنری رضا عباسی: خیابان کورش کبیر سید خندان ساعت بازدید از ۱۵ تا ۱۹

مجموعه‌ای از آثار هنری ایران، از هزاره‌ی دوم قبل از میلاد تا قرن چهاردهم هجری، همراه با دو نمایشگاه از مجموعه‌ی مهندس محسن فروغی و نقاشی‌های کارل‌می
موزه نگارستان: تقاطع خیابان سپه و کاخ

مجموعه‌ی هنری نگارستان: آثار سده‌های ۱۱ و ۱۲ و ۱۳ هجری

کجا برویم

فال فردای شما

عقرب — سعی کنید از استعداد و لیاقت خود بیشتر استفاده کنید. نیک است تشکیل شرکت های بازرگانی را.

قوس — با یکی از دوستان که مدتها او را ندیده‌اید ملاقات دلپذیری خواهید داشت تعلیم و تعلم مناسب است.

جدی — یک نامه مهم و غیر منتظره دریافت می کنید ملاقات با بزرگان و طلب حاجت نیکوست.

دلو — وضع مالی شما از پیش بهتر خواهد شد. اکثر امور نیک و مبارک است.

حوت — در یک مهمانی و یا پارتی صمیمانه شرکت می کنید. مشاوره و انجام امور بازرگانی مناسب است.

حمل — اعتماد به نفس و آرامش و متانت شما به نحو چشمگیری افزایش می یابد. نقل مکان و تغییر منزل مناسب است.

ثور — هیجانات این اواخر بر اعصاب شما تاثیر گذاشته‌اند. قدری استراحت کنید. امور عالم‌المنفعه مناسب است.

جوزا — برای مسائل شخصی خود راه حل های مناسبی می یابید. نیک است رفتن به شکار و مسافرت.

سرطان — تجربیاتی را که طی سالها بدست آورده‌اید، برایگان از دست ندهید فرستادن کالاهای تجارتی به خارج خوب است.

اسد — از نظر شغلی وضع بهتری در انتظارتان است. خشت سوران اطفال مناسب است.

سنبله — مشورت را برای اخذ تصمیم های تازه فراموش نکنید. نیک است نو بریدن و پوشیدن

میزان — داشتن ایمان واقعی باعث موفقیت شما در کارها خواهد شد. بر با ساختن جشن و سرور نیکوست.

متاسفانه جدول کلمات متقاطع دیروز، وارونه چاپ شده بود که بدینوسیله ازخوانندگان پوزش می خواهیم

جدول

ویژه ۹۷۵۶ — شماره — عادی ۱۲۰۲۸

افقی:

۱ـ معروفترین کوه ژاپن ـ اثری از او هنری ۲ـ در اول مصادر که اید معنی انرا تغییر میدهد ـ بلند شد ـ از ویتامین ها ـ شیره‌ای که از چغندر قند میگیرند ۳ـ صف و قطار ـ سخن زشت ـ نرمی مزاج را گویند ـ امر به آمدن ۴ـ پیاله شرابخواری ـ ظرف پلو ـ شتر قوی هیکل و تندرو ـ نیم صدای حیوانی است ۵ـ به آتش کباب میسوزد ـ مجلس رقص خارجی ـ مبهم شدن کار ۶ـ عیب و عار ـ در کاروان خدمت میکرد ـ از عناصر شیمیائی ۷ـ بد که بزنند بد اید ـ مکر و حیله ـ در خوش چشمی ضرب‌المثل است ـ وقت و لحظه ۸ـ فیلم باب طبع کودکان ـ زری که به پشیزی نمیارزد ـ از اقوام معروف سرخپوست ۹ـ رها شده ـ واحد شتر ـ قسمتی از دست ـ چاهها ۱۰ـ حریف در قمار ـ اکسیدی که از سیلیس بدست اید ـ علامت مفعول صریح ۱۱ـ زنی که چهره‌ای گندمگون دارد ـ سرزمینی در زمان سلیمان نبی ـ کم کم پیش از دخل شد ۱۲ـ ضمیر مفرد ـ کلمه تنبیه ـ از اعداد مجهول ـ ماهی در سال اروپائی ۱۳ـ عدس ـ زمان جوانی ـ واحدیست در پول ـ صدای خوردن دو فلز بهم ۱۴ـ حیوان چهارپا ـ رها شده ـ از معروفترین روانپزشکان انگلیسی ـ تکرارش کنید و بدست بچه بدهید تا بازی کند! ۱۵ـ اثری از اندره ژید ـ یکی از ایلخانان مغول.

عمودی:

۱ـ در بین آثار راسین جائی دارد ـ بخیل و نمک نشناس ـ مناسب‌تر ۲ـ جهاز عروس ـ از انواع ماهی دریای خزر ـ از کتابهای آسمانی ۳ـ بیم و ترس ـ پرحرف میزند ـ عقب و پشت ـ خمیده و منحنی ۴ـ کم کم از سکه میافتد ـ اثر مشهور از خواجه نظام الملک ـ دران خون میرود ۵ـ ناامیدی ـ مادر شوهر ـ بینی خارجی ـ انبار غله ۶ـ انچه مربوط به گذشته است ـ علامت صفت تفضیلی ـ شکم باره ـ پیامبری ۷ـ معشوقه ـ زمانی جائی برای شراب بود ـ سوره‌ای در قرآن مجید ـ ماهی قرمز ۸ـ از آثار مشهور محمد عوفی ۹ـ داغ کردن پوست ـ میان چیزی ـ سرخ شده در تابه ـ انچه خداوند بدهد و ببخشد ۱۰ـ برای زیبائی کنار هال میسازند ـ بوی ماندگی ـ قبل تردید ـ یکی از ناراحتی های ستون فقرات ۱۱ـ میوه ایست ـ علامت جمع ـ حرف درد ـ نام کاپیتن زیر دریائی ژول ورن ۱۲ـ اخوی پدر ـ به کام عشاق خویش زهر مار میریخت ـ بردگی و بندگی ۱۳ـ رودی در اروپا ـ پسوندیست ـ به زمین فرو رود ـ سخاو بخشش ۱۴ـ از کشورهای آسیائی ـ به کار مکانیک اید ـ یکی از انگلهای بدن ۱۵ـ قصاص و سیاست ـ نام فرشته موکل برنکاح در دین زرتشت ـ گیاه کتیرا.

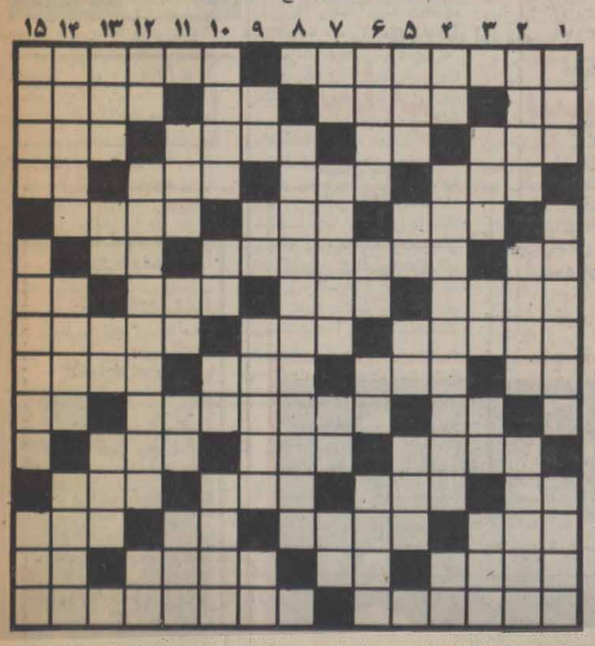

حل جدول های شماره قبل

افقی:

۱ـ کشیش معروف روسی که فجایع بسیاری مرتکب شد ـ در انقلاب فرانسه نقش موثری داشت ۲ـ ضمیر مفرد ـ راه و طریقه ـ نوراندک از دور ـ سرزمین ۳ـ بر پوست میزند و دردش جانگیر است ـ تردستی در کار ـ برقرار ـ از زبانهای محلی ۴ـ در آن چیزی قاطی نشده ـ عشق خارجی ـ به زیرش روند و خیس شوند ـ از عناصر شیمیائی ۵ـ شهری در آسیا ـ از رفتنی ها ـ شهری در استان خراسان که زلزله با خاک یکسانش کرد ۶ـ امسال جیره بندی نشد ـ بر دوش مومن سنگینی نمیکند ـ علامت صفت تفضیلی ۷ـ اثری از فروید ـ محله و برزن ـ چای شراب بود ـ با زیادش به جائی هم میرسند ۸ـ خرده فلز ـ نگاه کوتاه ـ چوب سیاهی که از آن الات زینتی میسازند ۹ـ نوعی چاشنی غذا ـ وقت کار است ـ رمال با آن کار میکند ـ دیدن ۱۰ ـ گاهی از عصبانیت برحلق اورند ـ پشتیبانی کردن ـ ضمیر عربی ۱۱ـ پارچه ایست ـ شاعری نزد ایرانیان دیده بود ـ وسیله ارایش خانم است ۱۲ـ از انواع ورزش ـ گاهی به ان افرین میگویند ـ زمانی کارش نگهداری بچه بود ـ درخشان و نورانی ۱۳ـ نوعی لباس است ـ به کار کل نیاید ـ سه کیلو ـ عسل ۱۴ـ سهل و اسان ـ دفع مزاحم کردن ـ روزهای عرب ـ مثل و مانند ۱۵ـ از انواع پیاز است ـ از معروفترین اثار ویکتورهوگو

عمودی:

۱ـ دران اب جاریست ـ برای مو بر پا میکنند ـ آبش شور است ۲ـ جای آسودگی خیال ـ گاهی برای تحصیل نصیب میشود ـ از کشورهای افریقائی ۳ حرفی. آخرین حرف ـ از ویتامین ها ـ مهره‌ای در شطرنج ۴ـ مظهر سبکی است ـ از معروفترین اثار مارگارت میچل که از ان فیلم هم ساخته‌اند ـ علامت مفعول صریح ۵ـ حرکت به سبک کرم ـ حرف تعجب ـ درویش میکشد ـ گاهی با جان یکی میشود ۶ـ در هر کاری شایسته است ـ حرف صریح ـ قسمتی از کمان ـ نشاط و خوشحالی ۷ـ پهلوان ـ از انواع گاز است ـ حرف شگفت زده ـ دهان پرنده ۸ـ از مشهورترین اثار بالزاک ۹ـ فحش و دشنام ـ علامت جمع ـ در وقت مصیبت، زیاد پیدا میشود ـ حرف ندا ۱۰ـ چند تا ماده ـ معاون زنده هیتلر ـ نفی تازی ـ اشاره به نزدیک ۱۱ـ لقبی در اروپا ـ حرف همراهی ـ فرمان است ـ کشتی جنگی ۱۲ـ بازپس دادن ـ از نویسندگان معروف فرانسوی ـ ضمیر جمع ۱۳ـ طایفه ـ دراز گوش تازه ـ دشمنی ۱۴ـ بهنا ندارد ـ قسمتی ازلباس ـ چندتارئیس ۱۵ـ سیاهرگ ـ درزمستان بتن میکنند ـ مقام و مرتبه.

اطلاعیه
بانک فرهنگیان ایران

بدینوسیله مراکز سرپرستی بانک فرهنگیان ایران در استان‌ها را بمشرح زیر اعلام میدارد.
از داوطلبان خدمت در بانک فرهنگیان ایران در شهرستان های تابعه استان ها ، خواهشمند است بمراکز پادشده مراجعه نمایند. اداره مرکزی در تهران خیابان ایرانشهر نیز برای پذیرش درخواست استخدام در روزهای اداری از ساعت ۳ تا ۱۰ بعداز ظهر آماده است .

نام استان‌ها	مرکز سرپرستی	نشانی
آذربایجان شرقی	تبریز	خیابان خیام ـ ساختمان شماره ۶
آذربایجان غربی	رضائیه	خیابان پهلوی ـ نرسیده بمیدان شهرداری
اصفهان	اصفهان	خیابان چهارباغ ـ پاساژ کازرونی ـ ساختمان سپاهانی
خراسان	مشهد	خیابان پهلوی ـ جنب دبیرستان شاهرضا
فارس و بوشهر	شیراز	خیابان نمازی ـ اول خیابان دهنادی ـ دفتر موقت سرپرستی فارس و بوشهر
کرمان ، یزد ، هرمزگان، سیستان	کرمان	خیابان بایندر ـ بانک فرهنگیان ایران .
گیلان	رشت	خیابان کوروش ـ نبش بهار ـ پلاک ۶۹
مازندران و سمنان	ساری	خیابان فرح دفتر سرپرستی بانک فرهنگیان ایران .

آگهی انتشار تمبر

وزارت پست و تلگراف و تلفن باطلاع عموم میرساند بمناسبت اولین جشن فرهنگ ومردم یکسری تمبر یادگاری در یك قطعه به ارزش ۵ ریال که درشرکت سهامی چاپخانه دولتی ایران بچاپ رسیده است در بیست وچهارم مهرماه ۲۵۳۶ بانتشار گذارده خواهد شد این تمبر از تاریخ انتشار بمدت شش ماه در باجه های عمومی پست در سراسر کشور در دسترس عموم علاقمندان قرار خواهد گرفت مدت اعتبار پستی آن نامحدوداست .
تهیه تمبر بامهر روز انتشار منحصرا درادارات پست تهران ومراکز استانها مقدور است و این مهرها پس از پایان روز انتشار معدوم میگردد .

آگهی مزایده
فروش روده ساخته شده

سازمان گوشت کشور (شرکت سهامی) واقع در تهران خیابان تخت جمشید شماره ۸۰ روده ساخته شده موجود در سردخانه سردواری پیخت را تحویل محل سردخانه از طریق مزایده بفروش میرساند.
علاقمندان میتوانند برك شرایط عمومی شرکت در مزایده را ازدبیر خانه سازمان دریافت و در صورت تمایل آنرا امضاء وبانضمام پیشنهاد و سپرده شرکت در مزایده براساس برك شرایط عمومی شرکت درمزایده در پاکت لاك و مهر شده حداکثر تا ساعت ۱۰ صبح چهارشنبه ـ ۲۵۳۶/۷/۲۷ به دبیرخانه سازمان تحویل و رسید دریافت دارند .
کمیسیون رسیدگی به پیشنهادها ساعت ۱۱ همانروز در محل سازمان تشکیل میگردد حضور پیشنهاد ـ دهندگان در جلسه آزاد میباشد .به پیشنهادات مشروط و مبهم و فاقد کلیه مدارك فوق‌الذکر ترتیب اثر داده نخواهد شد . سازمان در ردیا قبول هر یك از پیشنهادات مجاز ومختار میباشد . در صورتیکه نفریا نفرات اول برنده در مدتیکه سازمان تعیین می‌نماید حاضر بامضاء وعقد قرارداد نشود سپرده شرکت در مزایده مربوط بنفع سازمان ضبط خواهد شد و چنانچه نفر یا نفرات دوم برنده هم در مدت مقرر حاضر بامضاء و عقد قرارداد نشوند سپرده شرکت در مزایده مربوط نیز بنفع سازمان ضبط و مزایده تجدید خواهد شد کلیه هزینه ها و عوارض متعلقه بعهده برنده مزایده خواهد بود ودر قبال فروش وجه نقد دریافت خواهد شد . م الف ۱۵۸۶۶

سازمان گوشت کشور (شرکت سهامی)

آگهی استخدام رسمی

سازمان منطقه‌ای بهداری و بهزیستی استان هرمزگان

تعداد ۲۵۰ نفر کارمند را با مدرک تحصیلی ششم ابتدائی تا دیپلم کامل، یا معادل آنها در نظام جدید آموزشی با برگ معافی جهت خدمت در شهر و روستاهای این استان برابر مقررات استخدامی سازمان از طریق آزمون استخدام مینماید. قبول شدگان پس از طی دوره سه ماهه آموزشی بطور رسمی استخدام خواهند شد. داوطلبان جهت ارائه مدارک مورد نیاز و اطلاع از شرایط استخدامی میتوانند حداکثر تا تاریخ ۲۵۳۶/۷/۲۵ بکارگزینی سازمان دربندرعباس، و شهرستانهای استان مراجعه نمایند.

سازمان منطقه‌ای بهداری و بهزیستی استان هرمزگان

دانشگاه تهران
دانشکده پزشکی پهلوی

بدینوسیله باطلاع پزشکان ارجمند و دانشجویان علاقمند میرساند که برنامه الکتروکاردیوگرافی بخش قلب دانشکده پزشکی پهلوی از پانزدهم مهر ماه به بعد روزهای یکشنبه هر هفته از ساعت ۱۱ تا ۱۲ در تالار میرا این دانشکده برگزار میگردد.
ورود برای پزشکان و دانشجویان آزاد است.
م الف ۱۵۹۰۳

اطلاعیه تکمیلی سازمان سنجش آموزش کشور

درباره

توزیع کارت ورود به جلسه امتحان زبان اعزام دانشجو به خارج از کشور در شهر تهران

محل توزیع کارت های ورودی امتحان اعزام مورخ ۲۵۳۶/۷/۱۵ در حوزه های شهر تهران، در ضلع شمالی دانشگاه تهران، خیابان پورسینا جنب تالار ابن سینا خواهد بود.

داوطلبان میتوانند در روز پنجشنبه مورخ ۲۵۳۶/۷/۱۴ و به ترتیب مقرر در اطلاعیه قبلی از مسیر بلوار الیزابت، خیابان ۲۱ آذر برای دریافت کارت ورودی خود مراجعه کنند.

م الف ۱۶۰۰۱
سازمان سنجش آموزش کشور

تجدید آگهی مناقصه
۵۰ـ۲۵۳۶/۷/۱۰ ـ

آمادگاه کرمانشاه جهت مصرف یک قلم گوشت گوسفند بمقدار مندرج در شرایط موجود تحویل درمریوان از طریق مناقصه خریداری می نماید. پیشنهاد دهندگان میتوانند با مراجعه به آمادگاه و ملاحظه مشخصات گوشت و دریافت برگ شرایط و مشخصات معامله پیشنهاد خود را طبق مفاد مندرج در شرایط معامله تنظیم و تا ساعت ۱۰ صبح روز ۲۵۳۶/۷/۲۷ ـ به آمادگاه کرمانشاه واقع در بلوار طاق بوستان تسلیم نمایند.

آمادگاه کرمانشاه
۱ـ ۶۳۹۰

امروز و فردا در تلویزیون ببینید

جدول برنامه های تلویزیون براساس ساعات پخش برنامه ها تنظیم شده وخوانندگان گرامی می توانند ازروی ساعت پخش، برنامه های دلخواه خود راانتخاب کنند.

چهارشنبه سیزدهم مهر

۱۸ـ۰۵ شبکه
برنامه‌ی کودکان (کارتون ـ دانشگاه آزاد)
۱۹ـ۰۰ شبکه
فیلم سینمائی حرکت گله بکارگردانی کورت‌نیومان و با شرکت جوئل‌مک‌کرا
۱۹ـ۲۰ برنامه‌ی بین‌المللی ماجرای خانواده‌ی رابینسون
۱۹ـ۳۰ برنامه‌ی دوم ماجرای شبکه از مجموعه‌ی رایان
۱۹ـ۴۵ برنامه‌ی بین‌المللی آن دختر
۲۰ـ۱۰ برنامه‌ی بین‌المللی متهلم
۲۰ـ۳۰ شبکه
ماجرای محاصره از مجموعه‌ی خیابانهای سانفرانسیسکو
۲۰ـ۳۰ برنامه‌ی دوم جهان پرتحرک
۲۱ـ۰۰ برنامه‌ی بین‌المللی استارسکی و هاچ
۲۱ـ۰۰ برنامه‌ی دوم گرومنوازی
۲۱ـ۲۵ برنامه‌ی دوم سئوال مردم ، پاسخ مسئولان
۲۱ـ۳۰ شبکه و برنامه‌ی دوم مشروح اخبار
۲۱ـ۴۵ برنامه‌ی دوم مردمان فردا
۲۱ـ۵۵ شبکه
آقای مربوطه
۲۲ـ۱۰ پایان برنامه‌ی شبکه
۲۲ـ۲۵ پایان برنامه‌ی دوم

پنجشنبه چهاردهم مهر

۱۸ـ۰۵ شبکه
برنامه‌ی کودکان (سفرهای افسانه‌ای ـ دانشگاه آزاد ـ یک دو ، سه)
۱۹ـ۳۰ برنامه‌ی دوم
برنامه‌ی ویژه جهت معرفی برنامه‌های جدید شبکه دوم
۱۹ـ۳۰ شبکه
ماجرای تصویر الیزابت ازمجموعه‌ی کارآگاه راکفورد
۱۹ـ۴۵ برنامه‌ی بین‌المللی مردشش‌میلیون‌دلاری
۲۰ـ۰۰ برنامه‌ی دوم
فیلم تلویزیونی هی من زنده‌ام
۲۰ـ۳۰ شبکه
ماجرای بیرداز یا بمیر ازمجموعه‌ی بارتا
۲۰ـ۳۵ برنامه‌ی بین‌المللی شو دانی و ماری آزمونـد
۲۱ـ۲۵ برنامه‌ی دوم
سئوال مردم ، پاسخ مسئولان
۲۱ـ۲۵ برنامه‌ی بین‌المللی بیوگرافی
۲۱ـ۳۰ شبکه و برنامه‌ی دوم
مشروح اخبار
۲۱ـ۴۵ برنامه‌ی دوم
تیتر اول
۲۱ـ۵۵ شبکه
آقای مربوطه
۲۲ـ۰۰ برنامه‌ی بین‌المللی برانک
۲۲ـ۰۵ شبکه
سرگرمی
۲۳ـ۰۰ پایان برنامه‌ی دوم
۲۳ـ۳۰ پایان برنامه‌ی شبکه

تازه در تلویزیون

صحنه‌ای از سریال افسانه‌های کهن ایرانی

«افسانه‌های کهن ایرانی» اولین سریال جدیدی است که از بیست و سوم مهر ماه برنامه دوم پخش انرا آغاز خواهد کرد.

این مجموعه را بابد طاهری برای کودکان تهیه کرده است. سریال فوق همانطور که نامش مشخص کننده‌ی محتوای آنست، با الهام از افسانه‌های قدیمی ایرانی تنظیم و تدوین شده و خانم‌های جهان ملک خزاعی و نبیلی قسمتهای مختلف انرا کارگردانی کرده‌اند. در ساختن این مجموعه سعی شده بوسیله طراحی و رنگ امیزی و موزیک در زمینه‌ی داستانهای ماجرایی و تخیلی برای کودکان مجموعه‌ای شاد و پر تحرک تهیه شود. در این مجموعه انتخاب افسانه بگونه‌ای صورت گرفته که بدور از فانتزیهای قلابی ذهن تخیل پرداز کودک را گسترش دهد.

موسیقی متن سریال افسانه‌های کهن ایرانی را شیدا قراچه داغی ساخته است. و این مجموعه با شرکت بازیگران تئاتر و سینما از جمله حمید طاعتی، هوشنگ توزیع در شهرهای کاشان ـ کرمانشاه، شیراز، نائین و یزد توسط کامبیز خوش بین فیلمبرداری شده و هر قسمت ان بمدت نیمساعت از بیست و سوم مهر ماه از شبکه دوم بصورت رنگی در ساعاتی که کودکان در خانه مجاز به تماشای مجموعه‌های خود هستند پخش خواهد شد.

بابد طاهری علاوه بر تهیه سریال فوق فیلمی نیز بمدت یکساعت بدور از مسائل تجارتی سینمایی با نام فاخته تهیه کرده که احتمالا در دوازدهمین جشنواره جهانی فیلم تهران شرکت خواهد کرد.

کارگردانی این فیلم را واروژ کریم مسیحی فیلمساز جوان بعهده داشته است.

یک ارتش از او محافظت میکرد و هیچ مردی قادر به کشتن او نبود... هیچ مردی!!...

آغاز هفته چهارم نمایش در سینما

پارامونت

دردنیای بیرحم جاسوسی و مرگ، عشق قویترین و مهلک‌ترین اسلحه است...

شون کانری

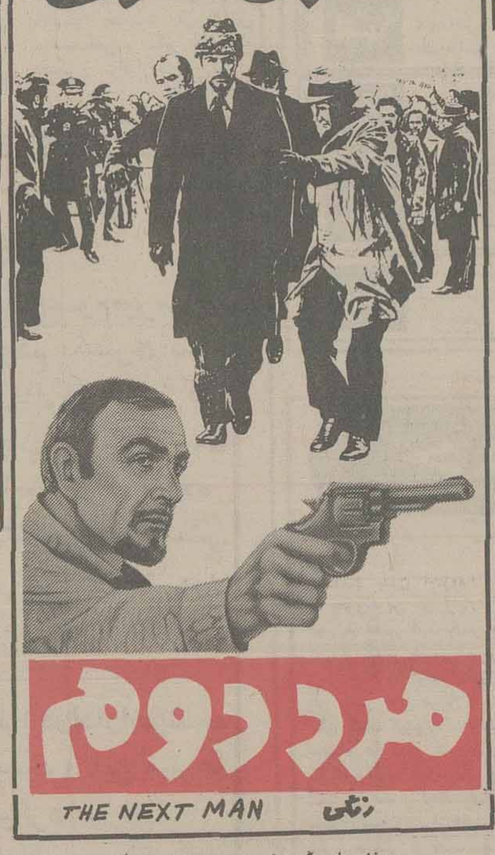

مرد دوم

THE NEXT MAN رنگی

پخش از گروه سینمای متحد تهران

مروری بر آثار ساموئل خاچیکیان

از پنجشنبه دوازدهم مهر درکلوب بانوان

برنامه‌ای با عنوان مرور براثار سینمایی ساموئل خاچیکیان آغاز خواهد شد. دراین برنامه بمدت ده شب ده فیلم از مشهورترین اثار این فیلمساز از ابتدا تا حال نمایش داده میشود. علاوه برنمایش فیلم ها جلسات بحث و گفتگو نیز بعد از نمایش فیلم با فیلمساز جریان خواهد داشت. برنامه قوق مقدمه‌ی برنامه‌ی گسترده‌تری است که این کلوب درماههای آتی درزمینه نمایش فیلمهای ایرانی ادامه خواهد داد. نمایش فیلمهای ساموئل خاچیکیان آغاز خوبی برای برنامه‌ی مرور درسینمای ایران است، فیلمهای این فیلمساز خاطره سالهای پاگرفتن صنعت فیلم را دراین دیار بیاد می اورد زمانی که تکنیک درسینما نقشی نداشت و دوربین درمکانی ثابت کاشته میشد و فیلم بگونه‌ی تئاتر برنوار سلولوئید ضبط میشد. ساموئل از ابتدا کارش درسینما با پشتوانه‌ی دانش تکنیکی توانست به کالبد بی جان سینمای فارسی جانی تازه دهد.

دراین بازگشت اولین فیلم خاچیکیان نحوه کادربندی ریتم و مونتاژ را وارد سینما کرد و از نورپردازی که تا انزمان معنی و مفهومی نداشت درفیلمهایش. بعنوان یک وسیله‌ی بیانی استفاده کرد. نخستین انونس را ساخت و حرکت درفیلم را ایجاد کرد نوع حادثه پردازی را اگر چه از سینمای خارجی بوام گرفت ولی درسینمای ایران بگونه‌ای درست از ان سود جست.

درهرحال ساموئل خاچیکیان با توجه به مسیری که سینمای ایران از دیرباز تاکنون طی نموده، جایی خاص خود دارد که جدا از کیفیات متفاوت فیلمهایش، میتوان ان را باور داشت و بران ارج نهاد.

فیلمهایی که دربرنامه ذکر شده به نمایش درمی آیند بترتیب ساخت زمانی بدینقرارند: طوفان درشهرما (تهیه کننده محمد علی بندانی) ـ فریاد نیمه شب (حسامیان) ـ یک قدم تا مرگ ـ «دلهره» و «ضربت» که درتهیه آن شرکت فیلمکوفیلمز با خاچیکیان شریک بوده است ـ خداحافظ تهران (خاچیکیان) ـ بیرمازندران (میثاقیه) ـ هنگامه (علی عباسی) و بالاخره دو فیلم اخیر وی «مرگ درباران» و «اضطراب» که هردو به سرمایه خود خاچیکیان به فیلم درامده‌اند. جدیدترین فیلم این فیلمساز «کوسه جنوب» نام دارد که بتازگی امور فیلمبرداری ان پایان گرفته است. توضیح اینکه چنانچه این فیلم اماده نمایش شود به جای اخرین فیلم این برنامه (اضطراب) به نمایش گذارده خواهد شد که دراین صورت نخستین نمایش ان پیش از اکران عمومی میباشد.

«۳ ماه تعطیلی» برای جشنواره

صحنه‌ای از فیلم سه ماه تعطیلی

۶۰۰ مدرسه‌ی دهی تعطیل میشود و محصلان شاد و جست و خیزکنان به خانه روان میشوند. سه ماه تعطیلی اغاز شده و ماههای بازی و فراغت رسیده است. طبعا می بایست دراین سه ماه تمام بازیها را به تلافی ۹ ماه تحصیل تجربه کرد. اما بعد از چند روز که از تعطیلی می گذرد. تکرار دربازیها بچه ها را خسته می کند و اینجاست که به فکر دیگری می افتند و....

این زمینه‌ی داستان اخرین فیلم شاپور قریب نویسنده فیلمساز سینمای ایران است. وی بعد از تجربه‌ی موفقیت امیز هفت تیرهای چوبی که درجشنواره نهم کودکان موفق به اخذ جایزه گردید برای سومین باردرزمینه‌ی فیلمهای کودکان فیلمی دیگر با نام «سه ماه تعطیلی» ساخته است.

شاپور قریب درسینمای فارسی با ساختن فیلم «رقاصه» که چندین سال پیش تهیه شده توانست خود را بعنوان فیلمسازی با فرهنگ بشناساند. هرچند تجربه های بعدی وی نتوانستند موفقیت«رقاصه» را در زمینه سینمای تجاری تجدید کنند، ولی با همین حال دراین زمینه فیلمهایی قابل قبول بودند. «سه ماه تعطیلی» سومین فیلم این فیلمساز درکانون پرورش فکری کودکان و نوجوانان محسوب میشود. «حسنی» و «هفت تیرهای چوبی» تجربه های اول و دوم وی می باشند. در «سه ماه تعطیلی» عبدالله یاقوتی و فریبا داودی بازی دارند و فیلم را «خانی» بطریقه‌ی رنگی فیلمبرداری نموده است.

این فیلم به احتمال قوی دردوازدهمین جشنواره‌ی فیلمهای کودکان و نوجوانان شرکت خواهد کرد.

سیرک

دردنیای خرم

کیلومتر ٤ اتوبان تهران کرج

تلفن ۱۲ـ ۹۴۱۷۱۱

از امروز فقط در سینما

پلازا

خوشگل‌ترین ستاره سینمای جهان در سکسی‌ترین فیلم سال

از امروز در سینما

آستارا

یک فیلم کمدی و پرحادثه و شیرین برای همه

پخش از سازمان سینمائی شهرتماشا

از امشب در سینماهای

اروپا

خیابان شاه آباد تلفن ۳۰۳۱۷۹

میامی سیلوانا

میدان شهناز تلفن ۷۵۴۳۲۹ ـ میدان ژاله ـ تلفن ۳۶۳۷۷۷

اثری بیسابقه و هیجان انگیز از زندگی قهرمانان معروف کشتی کج جهان که دیدن آن را بهمه توصیه می کنیم

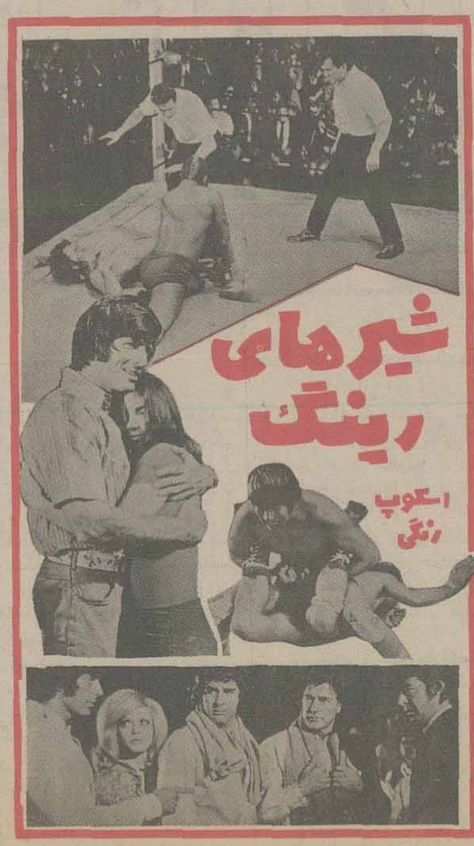

از امروز در سینما

گلدیس

سانسها ۱۱/۱۵ صبح ـ ۳/۳۰ـ ۵/۳۰ـ ۷/۳۰ بزبان فارسی و ۹/۳۰ بزبان انگلیسی

تحسین شده در جشنواره جهانی فیلم تهران

شاهکاری بزرگ از سینمای ایتالیا و کارگردان اعجوبه ان «البرتو لاتوادا» که تاکنون دهها فیلم فراموش نشدنی به جهانیان عرضه داشته است

از امشب فقط در

سینما رادیو سیتی

وای سرافینا

رنگی ـ باشرکت:
رناتو پوزتو ـ دالیلا دیلازارو

بعلت فوق العاده بودن فیلم سینما رادیو سیتی از فردا یک سانس اضافی از ساعت ۱/۳۰ بعد از ظهر به سانسهای خود افزوده است

بانک رهنی ایران

با ۸٪ بهره ترجیحی

جمعاً ۹٪ بهره

به پس انداز آزاد شما پرداخت میکند

بانک رهنی ایران

بانک رهنی ایران، بانک مسکن شما

متن کامل آئین نامه استخدامی کارکنان بانکهای خصوصی

آئیننامه استخدامی بانکهای خصوصی که بیش از ۶۳۵ هزار نفر از کارکنان ۲۵ بانک خصوصی کشور را دربر می‌گیرد مورد توافق نهائی قرار گرفته و بزودی و پس از رفع تفاوت نظر پیرامون فصل «وام» های آن بمرحله اجرا گذاشته می شود. برای اجرای این آئین‌نامه بین کارکنان بانک های خصوصی و مدیران بانکها یک پیمان دستجمعی براساس مفاد آئین‌نامه مذکور امضاء خواهد شد .

حداقل حقوق برای‌کارکنان بانکهای خصوصی ازاین‌پس ۱۳ هزار ریال خواهد بود و مرخصی سالیانه ۲۶ روز پیش‌بینی شده‌است. حداکثر ساعات کار هفتگی کارکنان بانکها ۳۸ساعت خواهدبود.

متن کامل این آئین‌نامه بشرح زیر است :

فصل اول

ماده ۱ـ مستخدم بانک کسی است که تحت یکی‌از عناوین زیر در بانک خدمت مینماید :

الف ـ مستخدم ثابت که بموجب حکم مقام ذیصلاح بانک برای انجام وظایف مستمر در یک پست‌سازمانی بطور تمام وقت استخدام شده یا به تشخیص بانک به انجام چنین وظایفی اشتغال داشته باشد.

ب ـ مستخدم قراردادی‌که بموجب قرارداد برای مدت معین و کار مشخص بخدمت اشتغال داشته باشد.

تبصره ۱ـ مستخدمین ثابت موضوع بند الف این ماده مشمول مقررات این آئین‌نامه خواهند بود .

تبصره ۲ـ مستخدمین موضوع بند ب مشمول مقررات این آئین‌نامه نبوده و از هر لحاظ تابع قرارداد خاص خود خواهند بود و در پایان مدت قرارداد بانک نسبت به‌آنها هیچگونه‌تعهدی جزآنچه در قرارداد مذکور است نخواهد داشت . در صورت‌ضرورت بانک می تواند ضمن عقد قرارداداین قبیل مستخدمین را مشمول موارد و احکام خاص از این آئین‌نامه بنماید.

تبصره ۳ـ افرادی که برای انجام خدمات خاص طبق قرارداد درمقابل‌دریافت حق‌الزحمه یا حق‌العمل‌متعهد انجام خدمات خاص میشوند مستخدم بانک محسوب نمی شوند و صرفا مشمول قرارداد منعقده میباشند.

ماده ۲ـ پست سازمانی عبارت از محلی است که‌در تشکیلات مصوب بانک‌بهمین عنوان شناخته شده وارجاع وظایف آن به یک مستخدم بطور تمام وقت درنظرگرفته شده باشد.

ماده ۳ـ حقوق عبارتست از مبلغی که براساس سطح شغل و اهمیت وظایف و سابقه خدمت در ازاء انجام خدمت‌تمام‌وقت به‌مستخدمین موضوع بند الف ماده ۱ بر مبنای طرح طبقه‌بندی‌مشاغل بانک پرداخت میشود.

ماده ٤ ـ فوق‌العاده عبارتست از مبلغی که با توجه به عوامل مختلف‌مانند خدمت در محل خاص بدی آب و هوا ـ محرومیت از تسهیلات زندگی ـ انجام کار اضافه بر ساعات مقرر ـ ماموریت خارج از محل خدمت یا عوامل مربوط به بازار کار علاوه بر حقوق پرداخت میشود به محض آنکه‌عوامل یاشرایط موجود آن منقضی یا تغییر یابد برحسب مورد قطع شده یا تغییر خواهد کرد.

ماده ٥ ـ اضافه حقوق عبارتست از مبلغی که براساس طرح طبقه‌بندی مشاغل بانک به حقوق ماهیانه مستخدم اضافه شده و پرداخت میشود.

ماده ٦ـ هزینه عبارتست ازمبلغی‌که برای جبران‌هزینه های مربوط به سفر ـ نقل مکان ـ ایاب و ذهاب ـ درمان یا امور رفاهی‌دیگر به مستخدم پرداخت میشود.

فصل دوم‌ـ ورودبخدمت آموزش ـ انتصابات

ماده ۷ـ شرایط عمومی استخدام در بانکها بشرح‌زیر است :

الف ـ داشتن حداقل ۱۸ سال تمام

ب ـ تابعیت‌ایران مگرآنکه طبق اساسنامه یا قرارداد های منعقده بنحو دیگری پیش‌بینی شده باشد.

پ ـ داشتن صحت مزاج و توانائی جسمی وروحی برای انجام کارمربوط وعدم اعتیاد بمواد مخدر ومضر به تشخیص پزشک معتمد بانک .

ت ـ نداشتن‌پیشینه کیفری موثر که مستوجب‌محرومیت از حقوق اجتماعی باشد یا با انجام خدمت در بانک مغایر باشد.

ث ـ انجام خدمت زیرپرچم یا خدمات اجتماعی بانوان یا معافیت‌درصورت مشمول بودن.

ج ـ حسن شهرت و صلاحیت اخلاقی به گواهی معرف مورد قبول بانک

ماده۸ـ شرایط اختصاصی خدمت در بانک بشرح زیر است :

الف ـ دارابودن شرایط احراز شغل از نظرتحصیلی و تجربی یا تخصصی طبق شرایط مقرردرطرح‌طبقه‌بندی مشاغل بانک

ب ـ داوطلبان مشاغل تحویلداری ـ انبارداری ـ تحصیلداری ـ تصدی‌صندوق یا هر شغل دیگری که ابوابجمعی جنسی یا مالی داشته باشد بایستی قبل از انتصاب تضمین یا وثیقه متناسب با شغلی‌که به آنها ارجاع میشود بمیزان و ترتیبی که بانک تعیین مینماید بسپارند.

مدت و نحوه استرداد یا فسخ تضمین یا وثیقه در هر مورد با تشخیص بانک خواهد بود ولی در هیچ مورد از شش ماه از تاریخ تغییر شغل یا خروج از خدمت بانک تجاوز نخواهد کرد .

ماده ۹ ـ استخدام ثابت از طریق امتحان و یا مصاحبه بتشخیص بانک صورت میگیرد.

تبصره ـ اشخاصی که بخدمت بانک پذیرفته می شوند باید سوگند نامه ذیل را در حضور مقام صالح بانک قرائت و امضاء نمایند.

«اینجانب خداوند متعال را به شهادت می‌طلبم و به شرافت خود سوگند یاد میکنم تا زمانیکه در خدمت بانک هستم وظایف خود را با کمال درستی و جدیت انجام داده و در حفظ منافع و اسرار بانک چه در زمان خدمت و چه بعد از آن کوشا باشم .»

ماده ۱۰ـ اشخاصی که بخدمت ثابت بانک پذیرفته میشوند یک دوره آزمایشی را طی خواهند کرد. مدت دوره آزمایشی در همین مورد از سه ماه تجاوز نخواهد کرد. در دوره آزمایشی مستخدم از کلیه حقوق‌وفوق‌العاده‌ها وهزینه های مقرر همانند مستخدمین ثابت دیگر استفاده خواهد کرد در صورتیکه کارآئی و رفتار مستخدم‌در دوره‌آزمایشی رضایت‌بخش باشد با حکم‌بانک بخدمت قطعی پذیرفته میشود ودوره آزمایشی جزء دوران خدمت ثابت از هر نظرمحسوب میگردد.

تبصره ـ بخدمت مستخدمی‌که ضمن دوره‌آزمایشی صالح‌برای ادامه خدمت تشخیص داده نشود خاتمه داده میشود و نقط حقوق وفوق‌العاده‌دوران مرخصی استحقاقی استفاده نشده بهوی پرداخت خواهد شد.

ماده ۱۱ـ بانک باتوجه باحتیاجات خود و بمنظور افزایش اطلاعات و معلومات‌و کارآئی مستخدمین خودبرنامه های آموزشی یا کارآموزی‌در داخل یا خارج کشور تنظیم‌و اجراء نموده یا از تسهیلات موجود استفاده خواهد نمود. مستخدمین ثابت به تشخیص بانک مکلف به شرکت مرتب‌در برنامه‌ها هستندشرکت‌در دوره های آموزشی از هر جهت در حکم خدمت است.

ماده ۱۲ـ بانک در دوره آزمایشی و پس از آن طبق برنامه لیاقت وکارآئی کلیه مستخدمین خود را ارزشیابی خواهد کردنتیجه این‌ارزشیابی برای ترفیع یا تغییر شغل‌مورد استفاده قرار خواهد گرفت.

تبصره ـ در تغییر یا ترفیع شغل رعایت شرایط مقرر در طرح طبقه‌بندی مشاغل الزامی است .

فوق‌العاده و هزینه ها ـ ساعات کار

ماده ۱۳ـ بانک براساس اهمیت وظایف ومسئولیتهاکلیه مشاغل خود را ارزیابی و طبقه‌بندی میکند و تخصیص مشاغل برتبه‌ها یاگروههای استخدامی و تعیین جدول حقوق ماهیانه متصدیان‌طبقات شغلی ونحوه ترفیعات و انتصابات براساس طرح طبقه بندی مشاغل بانک و مقررات اجرائی آن میباشد.

ماده ۱٤ـ در صورت‌رضایت بخش بودن خدمات هر یک‌از مستخدمین ثابت علاوه برپایه سنواتی یک پایه تشویقی در سال براساس ضوابط مندرج در طرح طبقه‌بندی مشاغل‌اعطاء میشود.

ماده ۱۵ـ در صورت ارتقاء مستخدم ثابت بگروه بالاتر با رعایت شرایط مقرر در طرح طبقه‌بندی مشاغل در پایه‌ای‌از گروه جدید قرار خواهدگرفت که حقوق آن پایه با تقریب اضافی بحقوق دو پایه بالاتر از حقوق پایه‌ای که در گروه قبلی دارا بوده نزدیکترباشد.

تبصره ماده۱۵ـ بانک‌میتواند مستخدمی را که نامزد ارتقاء بگروه بالاتر شغلی است‌برای مدت حداکثر ٦ ماه بطور آزمایشی بعنوان کفیل درشغل جدید منصوب و در این مدت مابه‌التفاوت حقوق و مزایای شغل جدید باحقوق ومزایای شغل قبلی را بوی پرداخت نماید لکن در صورتیکه طی‌این مدت مستخدم به تشخیص‌بانک قادر بانجام وظایف شغل‌جدید بنحو رضایت‌بخش نباشدبدون هیچگونه تعهدی بوضع قبلی اعاده میشود.

ماده ۱٦ـ بمستخدم ثابتی‌که در نقاط غیر از محل استخدام اولیه در داخل یا خارج از کشور شغلی ارجاع میشود فوق‌العاده‌های خارج ازمرکز‌ـ بدی آب وهوا‌ـ محرومیت از تسهیلات زندگی هزینه سفرو انتقال حسب مورد طبق ضوابطی که کمیته هماهنگی تعیین میکند پرداخت خواهد شد این فوق‌العاده‌ها در مدت مرخصی‌استحقاقی واستعلاجی ویا ماموریت موقت نیزپرداخت خواهد شد.

ماده ۱۷ـ فوق‌العاده‌روزانه مستخدمی که بماموریت موقت در داخل یا خارج کشور اعزام میشود طبق ضوابطی که کمیته هماهنگی تعیین خواهد نمود پرداخت میشود.

ماده ۱۸ـ جمع ساعات کار مستخدم در هفته حداکثر ۳۸ ساعت میباشد و علاوه برآن انجام اضافه کار تا ٤۸ ساعت در هفته (جمعا ۱۰ ساعت) در صورتی که بانک بخواهد الزامی است.

در صورت اضافه کارمستخدم فوق‌العاده اضافه کار براساس ۱ صدوشصتم حقوق ومزایای مربوط بشغل بعلاوه ۳۵٪برای هرساعت کار اضافی پرداخت میگردد.

تبصره۱ـ انجام اضافه کار علاوه بر٤۸ ساعت در هفته منوط بموافقت طرفین است بهرحال حداکثر ساعات کارو اضافه‌کاری در هفته نباید از٦٤ ساعت تجاوز نماید.

تبصره۲ـ تشخیص مزایای مربوطبه‌شغل‌باکمیته هم‌آهنگی است تعیین مینماید پرداخت خواهد شد.

ماده ۱۹ـ به مستخدمینی که در انجام وظایف‌خود به‌خارج از بانک رفت وآمد می‌نمایند (حسب مورد هزینه ایاب و ذهاب طبق تعرفه‌ای که کمیته هم‌آهنگی تعیین مینماید پرداخت خواهد شد.

ماده ۲۰ـ در بهمن ماه هر سال به مستخدم ثابت بانک به‌تناسب خدمت در آن سال از قرار حداقل معادل یکماه حقوق بعنوان عیدی پرداخت خواهد شد.

ماده ۲۱ـ حداقل حقوق ثابت اولیه پیش‌بینی شده در طرح طبقه‌بندی مشاغل بانکها مبلغ سیزده هزار ریال‌خواهد بود.

تبصره ـ به کلیه سطوح‌مزدی، ماهیانه بطور مقطوع علاوه بر دستمزد مقرر دوهزار ریال اضافه خواهد شد.

ماده ۲۲ـ به تحویلدارانی‌که در باجه‌ها عهده‌دار داد وستد نقدی هستند درازاء هر ماه‌که بشغل تحویلداری اشتغال‌دارند معادل ده درصد حقوق حداقل دوهزار وحداکثر (چهارهزار ریال) ماهیانه بعنوان کسر صندوق پرداخت میگردد.

ماده ۲۳ ـ به‌تحصیلداران و نامه رسانها و مامورین اجرا که دارای‌موتورسیکلت هستند برای تعمیر و نگاهداری و هزینه بنزین حداقل‌مبلغ سه هزاروپانصد ریال و به آنهائیکه دارای دوچرخه پائی هستند برای تعمیر و نگاهداری حداقل ماهیانه مبلغ دو هزار ریال پرداخت میگردد .

ماده ۲٤ ـ چنانچه در تطبیق‌وضع مستخدم‌بانک با این آئین‌نامه مزایای‌تعیین شده در هر مورد کمتر از مزایای دریافتی مستخدم‌باشد مستخدم از مزایای قبلی استفاده خواهد کرد .

فصل چهارم ـ تعطیلات و مرخصی ها ـ امور رفاهی

ماده ۲۵ ـ به مستخدمین ثابت بانک درازاء هر یک سال خدمت ۲٦ روز کار مرخصی استحقاقی بااستفاده از حقوق و مزایا داده میشود .

تبصره ۱ ـ روز های تعطیل مستخدمین بانک عینا طبق تعطیلات رسمی‌کارمندان دولتی است .

تبصره ۲ ـ مانده‌مرخصی استحقاقی استفاده نشده مستخدمین بانک در اول فروردین ماه هر سال نمی ـ تواند از شصت روز بیشتر باشد .

تبصره ۳ ـ در صورتی‌که در تاریخ تصویب این‌آئیننامه مانده مرخصی استحقاقی استفاده‌نشده مستخدمی‌بیش از شصت روز باشد مازاد آن با توافق بانک و کارمند تصفیه خواهد شد .

ماده ۲٦ ـ مستخدم‌بانک در صورت ابتلا به بیماری هائی که مانع‌ازانجام خدمت باشد از مرخصی استعلاجی بشرح زیر استفاده خواهد نمود .

الف : مستخدم در صورت ابتلا به بیماری های عادی در هر ماه‌یکروز باتشخیص بانک بدون مراجعه به‌پزشک از مرخصی استعلاجی می ـ تواند استفاده نماید .

ب : مستخدم در صورت ابتلا به بیماری تا مدت هفت روز با گواهی یک نفر پزشک و از۷زیادتربا‌گواهی بیمارستانی که بیمار در آن بستری بوده میتواند از مرخصی استعلاجی استفاده نماید .

پ : مدت استفاده از مرخصی استعلاجی چهارماه در سال‌خواهدبودومستخدم در این مدت ازحقوق‌ومزایا استفاده خواهد نمود .

ت : درمورد بیماریهای صعب‌العلاج اضافه‌بر چهار ماه‌معذوریت بر مدت‌مرخصی استعلاجی برای هر دو سال خدمت یک ماه اضافه‌خواهد شد .

ماده ۲۷ ـ به مستخدم باردار طبق گواهی پزشک دوازده هفته مرخصی استعلاجی با استفاده از حقوق و مزایا داده خواهد شد چهار هفته قبل از وضع حمل و باقیمانده بعدازوضع حمل قابل استفاده خواهد بود .

ماده ۲۸ـ درمدت مرخصی استحقاقی و استعلاجی حق بیمه طبق قوانین و مقررات مربوط کسر و همراه‌باسهم بانک به صندوق مربوطه پرداخت خواهد شد .

ماده ۲۹ ـ به مستخدمی که در خلال مدت استحقاقی بیمار شود طبق مقررات‌ماده ۲۵ مرخصی استعلاجی داده میشود و باقیمانده مرخصی استحقاقی او ذخیره‌خواهد شد .

ماده ۳۰ ـ در صورتیکه مقررات قانون تامین‌اجتماعی بنحو عام کلیه کارکنان هر بانک را دربر گیرد تعهدات ناشی از قانون مزبور در مورد درمان و مرخصی استعلاجی جایگزین تعهدات بانک خواهد شد .

ماده ۳۱ـ در صورت‌فوت مستخدم حقوق‌ومزایای‌مدت مرخصی استحقاقی استفاده نشده متوفی به وارث‌قانونی وی تادیه خواهد شد .

ماده ۳۲ ـ مستخدم‌میتواند با موافقت بانک از مرخصی بدون‌حقوق استفاده‌کند.مدت استفاده از مرخصی بدون حقوق جزء سابقه خدمت مستخدم محسوب نخواهد شد .

تبصره ـ تاسه ماه مرخصی بدون حقوق درطول مدت‌خدمت بشرط پرداخت حق بیمه ازطرف مستخدم «سهم خود وکارفرما» جزو سابقه خدمت محسوب خواهد شد.

ماده ۳۳ ـ به مستخدمین‌بانک معادل یکماه حقوق ثابت‌بعنوان کمک هزینه ازدواج برای‌یکبار از طرف بانک پرداخت میشود.

ماده ۳٤ ـ به مستخدم بانک که‌دارای همسر و اولاد تحت تکفل باشد ماهیانه‌مبلغ یکهزار و پانصد ریال برای همسر و ماهیانه مبلغ پانصد ریال برای هر فرزند تاسه فرزند بعنوان کمک رفاه خانواده پرداخت می گردد.

ماده ۳٥ ـ بمنظور تامین رفاه مستخدمین و خانواده آنها پس از خروج از خدمت در هر بانک صندوقی‌بنام صندوق ذخیره‌دوران خدمت با مشارکت مستخدم و بانک تاسیس میشود . میزان سهم مستخدم و بانک ونحوه بهره‌برداری از آن و استفاده در زمینه های رفاهی بموجب طرحی خواهد بود که به‌تصویب کمیته هماهنگی برسد.

ماده ۳٦ ـ بازنشستگی ووظیفه واز کارافتادگی و فوت‌کارکنان هر بانک بر طبق مقررات‌قانون کار تامین اجتماعی خواهد بود.

ماده ۳۷ـ مستخدمینی که‌به مناسبت شغل مانند تحصیل‌دار، نامه‌رسان ،مامور اجراء،راننده وامثال آن که از وسایل نقلیه استفاده مینمایند‌در مقابل‌حوادث منجر بفوت و نقص عضو ازطرف بانک بیمه میشوند . میزان سرمایه بیمه معادل چهل‌برابر حقوق ثابت ماهیانه مستخدم خواهد بودکه کلا حق بیمه‌آن ازطرف بانک تادیه میشود.

تبصره ـ بیمه فوق‌الذکرشامل‌از کار افتادگی کلی و جزئی مستخدمین مزبور نیز خواهد بود که میزان‌آن بر اساس چهل برابر حقوق و جدول از کار افتادگی قانون‌تامین‌اجتماعی تعیین خواهدشد.

ماده ۳۸ بکلیه خدمتگزاران بانک در هر سال یکدست‌لباس کامل تابستانی و یکدست‌لباس نگهبانی کامل‌زمستانی‌ودرسه‌سال یکدست پالتو داده میشود به مامورین اجراء و تحصیلداران و نامه رسانها بجای پالتو درهر دوسال یکعدد بارانی داده می شود . لباس و تجهیزات نگهبانان از طرف بانک تهیه‌می گردد.

فصل پنجم ـ وام « ضروری، مسکن »

ماده ۳۹ـ به مستخدمین‌بانک در قبال اخذ سفته‌با تعهد به امضاء دو نفر از مستخدمین ثابت بانک ـ که حداقل دارای دو سال سابقه خدمت در بانک باشند وام ضروری بشرح زیر اعطاء میگردد :

الف ـ مستخدمین بانک که خدمت آنها دو سال تمام است چهار ماه حقوق باقساط هیجده ماهه بابهره ساده پنج درصد.

ب ـ مستخدمین بانک که خدمت آنها از سه سال بیشتر است ۱۲ماه حقوق باقساط ٦۰ ماهه بابهره ساده پنج درصد

تبصره ـ بیمه فوق‌الذکرشامل‌از منوط به آنست که مستخدم بطور ماهیانه و مرتبا حداقل نیمی از اقساط وام خودرابه‌بانک پرداخته‌باشد.

تبصره ۲ـ حداکثروام‌ضروری مبلغ ششصد هزار ریال خواهد بود.

ماده ٤۰ـ به مستخدمینی که پنج سال سابقه خدمت دربانک داشته باشند درصورت‌درخواست وامی معادل آخرین حقوق حداکثر مبلغ پنج میلیون ریال با بهره ساده پنج درصد برای خرید خانه پرداخت میگردد و ظرف مدت۲۵ سال‌باقساط‌متساوی از حقوق آنان کسر خواهدشد تا استهلاك وام‌خانه خریداری شده در رهن بانک خواهد بود.

تبصره ۲ـ اگر مستخدمی در خلال مدت بازپرداخت وام خانه از خدمت بانک استعفاء نماید در صورت تمایل به نگهداری خانه بهره وام او از تاریخ قبول استعفاء ۱۱ درصد و باقساط متساوی ماهانه‌دربانك وباقساط متساوی ماهانه دریافت میگردد .

تبصره ۳ـ در صورتی که مستخدمی بعلت عدم احتیاج از خدمت دربانك معاف‌گردد بهره وام و مدت وام این نوع مستخدمین همان‌بهره پنج‌درصد ومدت استهلاك وام میباشد.

تبصره ۳ـ در صورتی که مستخدمی بر طبق مقررات‌آئین‌نامه از خدمت بانك برای‌همیشه منفصل شود بهره بقیه بدهی او طبق مقررات بانك محاسبه‌و باقساط وصول خواهدگردید.

تبصره ٤ـ وام خرید خانه شامل کارمندان بازنشسته‌دولت و موسسات وابسته به آن و بانکهای دولتی و خصوصی که در بانك وام دهنده اشتغال به خدمت دارند نمیشود.

ماده ٤۱ ـ در هرحال اقساط وام ضروری و مسکن‌مستخدمین نباید از نصف حقوق و مزایای مستخدم تجاوز نماید.

تبصره ـ تعداد اقساط وام نباید از مدت باقی مانده سن بازنشستگی اجباری مستخدم تجاوز نماید .

ماده ٤۲ـ بهای خانه‌خریداری شده باید حداقل ۲۰ درصد بیش از وام دریافتی از بانك باشد.

ماده ٤۳ـ هر مستخدم فقط یکبار حق استفاده از وام‌مسکن را دارد و کسانی که قبل از تصوب این آئین نامه از وام مسکن استفاده نموده‌اند حق استفاده مجدد از وام مسکن‌را ندارند.

تبصره ـ نرخ بهره مانده‌وام های مسکن مستخدمین بانك‌که قبل از تصویب این آئین نامه استفاده نموده‌اند پنج درصد خواهدبود.

ماده ٤٤ـ چنانچه اجرای‌تعهدات مندرج دراین فصل در بعضی از بانك ها احتیاج‌به بررسی داشته باشد مراتب در کمیته هم‌آهنگی مطرح و اتخاذتصمیم میشود.

فصل ششم :وظایفوتکالیف مستخدمین

ماده ٤٥ ـ مستخدمین بانك مکلفند مطابق برنامه ساعات کار در محل خدمت حضوریافته و وظایف محوله را باکمال درستی در حدود مقررات و بخشنامه هاودستور های مقامات مافوق‌وعرف بانکی انجام دهند. خودداری از کاری که مقررات انجام آنرا امر نموده‌یا مبادرت بکاری که نهی شده تقصیر اداری محسوب میشود.

تبصره ـ مقصود ازمقررات ، آئین نامه هاو بخشنامه ها و احکام و دستور های صادره از طرف بانك و روساء مربوطه می باشد، در صورتی که کارمند تشخیص دهد دستور شفاهی مافوق برخلاف‌مقررات بانك‌است باید درخواست صدور دستور کتبی بنماید دراین صورت مادون‌مجبور باجرای دستورکتبی مافوق خواهدبودولی بایدمراتب رابمقام مافوق بارعایت سلسله مراتب اداری گزارش نماید.

ماده ٤٦ـ تقصیرات‌مستخدمین بانك‌به سه طبقه تقسیم می‌ـ شود :

طبقه اول ـ رفتارخلاف نزاکت وادب ـ غفلت و سهل انگاری در انجام وظیفه ـ تاخیر های زیاد در حضورسرخدمت ـ غیبت های مکرر ـ توهین بهمکاران‌و مستخدمین زیردست .

طبقه دوم ـ عدم انجام وظیفه‌ـ توهین نسبت به روساء ـ ندادن گزارش در موقعی که مستخدم ملزم بدادن آن بوده‌است ـ اقدام بعملی که برخلاف شئون مستخدم بانك باشد.

طبقه ۳ ـ تمهید از دستور های مافوق و مقررات بانك ـ بدرفتاری یاتوهین بمشتریان و مراجعه کنندگان قرض‌رانی و طرفداری در اموراداری بنفع‌خود یا دیگران‌ـ افشاء اسراراداری، دادن گزارش خلاف واقع باعلم بخلاف واقع بودن آن ـ ترك محل خدمت بدون اجازه‌مافوق یابدون عذر موجه غفلت‌درحفظ اموال و اسناد برداشت ازوجوه بانك.

ماده ٤۷ـ مجازات‌هابقرار زیر است :

درمورد تقصیرهای طبقه اول

تذکرشفاهی‌ـ تذکر کتبی‌ـ توبیخ کتبی ـ کسر تا دو برابر حقوق در مورد تاخیر حضور برسر خدمت و یا غیبتهای غیرمجاز به نسبت ساعات تاخیر یا غیبت .

در مورد تقصیرهای طبقه دوم

کسر حقوق‌ثابت ازیکدهم تا یک پانزدهم از یکماه تا دوازده ماه ـ محرومیت از ترفیع رتبه یک الی دوسال.

در مورد تقصیرهای طبقه سوم

یکدرجه تنزل مقام ـ قطع مبلغی‌از حقوق ماهانه از ششماه تا دوازده ماه ـ اخراج موقت‌از خدمت‌بدون حقوق تا سه ماه ـ اخراج از خدمت بانك .

ماده ٤۸ـ اعمال مجازات ها ی‌طبقه اول بعهده رئیس مستقیم مستخدم میباشد و رئیس مستقیم مکلف است‌پس از اجرا گزارش تقصیر و مجازات تعیین شده را به اداره کارگزینی بفرستد . رسیدگی به تقصیرات مندرج در طبقات دوم و سوم در صلاحیت هیئت رسیدگی اداری است .

ماده ٤۹ـ در صورت تکرار یکی‌از تقصیرات‌مندرج در طبقات اول ودوم تقصیر مشمول طبقه بعدی شناخته شده و متخلف طبق ضوابط مقرر در طبقه بعدی مجازات خواهد شد.

ماده ٥۰ـ هیئت رسیدگی اداری‌از پنج نفر عضو، سه نفر بموجب حکم بانك ودو نفرنمایندگان منتخب‌سندیکای کارکنان بانك در تهران و مراکز دیگر تشکیل میشود، در نقاطی که نمایندگان سندیکا حضور ندارند دو نفر بنمایندگی از طرف مستخدمین محل در هیئت رسیدگی شرکت خواهدنمود عضوی که از حیث مقام و رتبه بالاتر است سمت ریاست هیئت را خواهد داشت .

ماده ٥۱ـ هیئت رسیدگی اداری بدعوت رئیس‌حداکثر ظرف بیست روز از تاریخ ارجاع امر تشکیل‌جلسه‌داده پس‌از رسیدگی به گزارش واصله و توجه به اسنادو مدارك و عنداللزوم‌تحقیقات از شهود یا متهم رای خود را درخلال‌مدت یکماه صادر مینماید.. رای‌صادره بایستی باتفاق یا با اکثریت آراء باشد.

ماده ٥۲ـ آراء هیئت رسیدگی باستثنای مواردی که رای به اخراج موقت و اخراج از خدمت داده شده قطعی است و پس از ابلاغ به‌متهم‌ازطرف اداره‌کارگزینی بموقع اجراء گذاشته می شود.

ماده٥۳ ـ مرجع رسیدگی بتجدید نظر از رای هیئت رسیدگی اداری در موارد اخراج موقت و اخراج از خدمت هیئت حل اختلاف مستخدمین بانکها است.

ماده ٥٤ـ اشخاص زیر صلاحیت عضویت هیئت رسیدگی اداری را ندارند:

رئیس مستقیم متهم ـ کسیکه در موضوع رسیدگی ذینفع بوده یا علیه متهم شکایت و اظهارنظر نموده باشد . کسیکه با متهم یا ذینفع خویشاوندی نسبی یا سببی تا درجه سوم‌داشته باشد‌ـ درصورت‌انتخاب این قبیل افراد به عضویت‌هیئت رسیدگی متهم حق رد و اعتراض خواهد داشت.

فصل هفتم شورای‌سازش و کمیته هماهنگی

ماده٥٥ـ شورای سازش:

در هریک از بانکها شورائی بنام شورای سازش مرکب از نمایندگان‌بانک وسندیکای کارکنان همان بانک تشکیل میشود و مستخدمین بانک میتوانند قبل از مراجعه به هیئت حل‌اختلاف مستخدمین بانکها موضوع‌را درشورای سازش مطرح نمایند.

ماده ٥٦ـ کمیته‌هماهنگی:

بمنظوربرقراری نظام‌هماهنگ در تغییر حداقل حقوق و تعیین حداقل مزایا و تفسیر و تغییر یا اصلاح مواداین آئین‌نامه و انجام سایر وظایفی که در این آئین‌نامه به کمیته هماهنگی محول گردیده کمیته‌ای مرکب از نمایندگان وزارت کار وامور اجتماعی ـ بانک مرکزی ایران ـ کانون بانکها و اتحادیه سندیکای کارکنان بانکهای خصوصی کشور بدعوت وزارت کار و امور اجتماعی در مواقع ضرورت تشکیل جلسه داده و نسبت به موضوع‌های لازم اتخاذ تصمیم خواهد کرد وتصمیم های این کمیته از طریق کانون بانک‌ها به بانک‌های خصوصی ابلاغ‌خواهد شد. تصمیم‌های این کمیته لازم‌الاجرااست .

جلسه برای حل مشکل کارکنان بانکهای خصوصی

محمد باهری‌دبیرکل حزب رستاخیز ملت ایران دیروز در سه جلسه حزبی بترتیب با نمایندگان ورزشکاران و مدیران باشگاهها ـ مهندسان و تکنیسینها ـ و روسای بانکهای خصوصی دیدار و مذاکره کرد.

در این دیدارها برنامه‌ها و خط مشی های تازه حزب از سوی دبیر کل تشریح شد .

دبیر کل حزب در دیدار با گروهی از مهندسان و تکنیسین‌های عضو حزب گفت باید سعی کنیم ازطریق تشکیل کانونهای اصیل و واقعی روابط مردم را با حزب نزدیکتر کنیم. دبیر کل حزب بااشاره به نقش کانون های حزبی تاکید کردکانون با جلسه سخنرانی تفاوت بسیار دارد . کانون باید جای بحث و درددل باشد . اعضای کانونهاباید ازنشست و برخاست در جلسات واز گفت و شنود در کانونها لذت ببرند و به نفع جامعه خود نتیجه بگیرند ، تنها به این نوع کانون‌ها و نتایج نشست وبرخاست‌های آنها میتوان تکیه داشت . بهمین دلیل به گروه‌هائی که‌درحزب ملاقات دارند توصیه میکنیم که جلسات خود را بصورت کانون‌های‌نمونه درساختمان مرکزی حزب تشکیل دهندو خود من نیز در این جلسات شرکت میکنم .

دبیر کل در یکی از این نشستها بااشاره به انتخابات میان‌دوره‌ای برای انتخاب نماینده تهران گفت : حزب باید اینگونه بی‌تفاوتی‌ها را که در این انتخابات بچشم خورد ازمیان‌بردارد وسطح مشارکت مردم را افزایش دهد .

دبیر کل حزب در ملاقات با روسای بانکهای‌خصوصی تاکیدکردکارکنان ومسئولان بانکهای خصوصی باید در یک محیط تفاهم و دوستی مشکلات خود را برطرف کنند و با استقرار عدالت‌در محیط کار خود در پیشبرد اقتصاد کشور بیش از پیش کوشا باشند.

در پایان این جلسه قرار شد که بمنظور حل مشکل کارکنان بانکهای خصوصی جلسه دیگری‌با شرکت‌مقامات وزارت کارو امورا‌جتماعی‌ـ بهداری وبهزیستی ـ بانک مرکزی ـ بانک ملی ایران و نمایندگان و کارکنان و روسای بانکهای خصوصی تشکیل شود.

برنامه اعزام مشمولان عادی غرب تهران اعلام شد

اداره وظیفه عمومی تاریخ اعزام مشمولان حوزه غربی تهران را بشرح زیر اعلام کرد

● مشمولین عادی متولد ۱۳۲۳ تا پایان سال ۱۳۳۷که به وضع مشمولیتشان در حوزه غرب کشور رسیدگی شده و بلامانع و قادر به خدمت تشخیص داده‌شده‌اند و دفترچه آماده‌بخدمت دریافت کرده‌اند به شرح زیر درساعت ۷و۳۰ دقیقه روز های ۱۸ الی ۲۷ مهر ماه جاری در سالن ورزشی شاهپور علیرضا پهلوی‌واقع در خیابان فرح شمالی مقابل خیابان آپادانا جنب اداره آموزش و پرورش ناحیه ۳ تهران حاضر شوند تا پس‌از انتخاب بهترین مشمول‌جهت انجام خدمت‌زیرپرچم بمراکز آموزشی اعزام شوند .

روز دوشنبه۱۸ر۷ر۳٦ کلیه مشمولان عادی متولد ۱۳۳۷ که از حوزه غربی دفترچه آماده بخدمت‌دریافت کرده‌اند .

روز سه شنبه ۱۹ر۷ر۳٦ کلیه مشمولان عادی متولد ۱۳۲۳ الی ۱۳۳٦ که دفترچه آماده بخدمت از حوزه غربی دریافت داشته‌اند .

روز چهارشنبه ۲۰ر۷ر۳٦ کلیه مشمولان نامبرده که دفترچه آماده‌بخدمت با مهر غیبت از حوزه غربی‌دریافت کرده‌اند .

پرکلرین مجانی در ۱۲۵ مرکز توزیع میشود

دربی اعلام خبرکمیابی ماده ضد عفونی کننده پرکلرین ، سخنگوی وزارت بهداری و بهزیستی امروز اعلام کرد این ماده در بسته های ۵۰ـ۱۰۰ و ۲۰۰ گرمی در ۱۲۵ واحد درمانی و بهزیستی استان مرکز بمیزان کافی تهیه شده وبرایگان در اختیار متقاضیان گذاشته خواهد شد . وزارت‌بهداری و بهزیستی اسامی و نشانی های‌این ۱۲۵ مرکز را فردا و پس‌فردا در مطبوعات منتشر خواهد کرد .

این سخنگو همچنین‌گفت بیمارستانهای سراسر کشور بیش از پیش برای پذیرفتن بیماران شبه وبائی تجهیز شده است و ماموران بهداشتی در این مراکز ماموریت یافته‌اند علاوه‌بر پذیرفتن بیماران مشکوک به شبه وبا ، مردم را در زمینه راههای پیشگیری این‌بیماری و چگونگی‌مداوای مبتلایان به آن راهنمائی کنند .

در میان مدارس ناحیه یك آموزش وپرورش تهران

دبیرستان اسدآبادی ۳ سال متوالی مقام اول را کسب کرده‌است

باآغاز سال تحصیلی ۳۷ـ۳٦، فعالیت وجنب و جوش در مدارس نیز آغاز شد. در دبیرستان اسد آبادی تهران (واقع‌درمیدان رشدیه) فعالیت شروع سال تحصیلی باتشکیل جلسه‌ای از سوی رئیس‌این دبیرستان‌و حضور دبیران و کلیه کارکنان کادر آموزشی و اداری در این جلسه همراه بود.

در این جلسه « عباس عطاری» رئیس‌دبیرستان‌اسد آبادی‌ضمن تشریح‌وظایف کارکنان‌آموزشی و اداری دبیرستان ، خطاب به آنان اظهارداشت:

همانطور که میدانید امسال ما از همان روز شروع سال تحصیلی ، یعنی دوم مهر ماه، در کلاسها کار تدریس را آغاز کردیم و این بدان دلیل است‌که خوشبختانه امسال با کوشش اولیاء وزارت آموزش و پرورش، خصوصا جناب‌آقای دکتر گنجی وزیر آموزش و پرورش مشکلی بنام مشکل کتابهای درسی وجو دنداشت‌و ماتوانستیم از همان روز اول کلاسهارادایرکنیم‌و بهشاگردان برنامه بدهیم. ما باید از همین اولین روزهای سال تحصیلی برنامه آموزشی و تدریس در کلاسها را طوری اجرا کنیم‌که شاگردان حداکثر استفاده را از دبیران خود ببرند . علاوه براین‌مسئولان مربوطه باید به حضورو غیاب شاگردان‌توجه فراوانی داشته باشند و از همین‌نخستین روزها شاگردان را به نظم و ترتیب عادت‌دهیم تامانندسالهای گذشته‌دبیرستان اسد آبادی بتواند به کسب موفقیت های افتخار آفرین‌نایل گردد.مادرطول سه سال‌گذشته دربین‌مدارس‌ناحیه یک‌آموزش وپرورش‌تهران از نظر درصد قبولی دانش آموزان کلاس ششم متوسطه مقام اول را کسب کردیم. سال گذشته‌کلاس ششم طبیعی دبیرستان اسد ـ آبادی ٦٦ر۹۱ درصد قبولی داشت و برای سومین سال مقام اول را در بین مدارس ناحیه‌یک‌کسب کرده. همچنین کلاس‌ششم‌ریاضی این‌دبیرستان نیز در میان کلیه مدارس ناحیه یک از نظر درصد قبولی سال گذشته‌مقام دوم‌را داشته‌است. این موفقیت ما مدیون و مرهون علاقمندی و ایمانی است که بکار خود داریم و امیدوارم امسال نیز بتوانیم در جهت اجرای منویات عالیه پدرتاجدارمان شاهنشاه‌آریامهر مبنی بررشد و گسترش سطح دانش‌و فرهنگ ، گامهای‌بلندی برداریم ووظیفه ملی ومیهنی خود رابنحو احسن انجام‌دهیم.

عباس عطاری رئیس دبیرستان اسد آبادی، درپایان این‌جلسه باردیگر اهمیت کنترل حضور وغیاب شاگردان را یادآورشد واظهار امیدواری‌کرددبیرستان اسد آبادی که در دو نوبت وهر نوبت ۲۱۰۰ نفر دانش آموزدر کلیه رشته‌های‌تحصیلی دارد، بتواند همچنان بیش از پیش باتکاء به علاقمندی و ایمان به خدمتگزاری و با بهره‌گیری از راهنمائی ها و ارشادوزیر آموزش وپرورش خدمات ارزنده‌تری انجام دهد ومیزان قبولی شاگردانش را به صددرصد برساند.

کارگاه استاد حاج غلامرضا کاوه

۲۵ سال تجربه و سابقه در صنعت تانکرسازی و تریلر سازی و مخازن با سهل‌ترین شرایط قبول سفارش می‌نماید .

کیلومتر ۲۱ جاده مخصوص کرج‌ـ شرکت تعاونی رانندگان ترابری تهران

اطلاعیه اداره راهنمائی ورانندگی تهران

اغلب تصادفاتی که منجربخسارت مالی میشود . رانندگان تا رسیدن کارشناس تصادفات وسائط نقلیه رادر وسط خیابان متوقف ساخته عملا ایجاد سدمعبر کرده و خیابان رامسدود مینمایند لذااز کلیه‌رانندگان محترم پایتخت‌تقاضادارد درمواردیکه نتیجه تصادفات فقط خسارت مالی است بموجب بند ۹ جدول آئیننامه اجرائی قانون اخذ جرائم رانندگی فورا وسائط نقلیه را بکنار خیابان هدایت نموده و جهت اخذ خسارت‌تا پنجهزار ریال‌به بیمه مراجعه‌نمایند.و چنانچه میزان خسارت بیشتر از پنجهزار ریال باشد ، پس‌از کنار بردن اتومبیلها با تلفنهای۳۳۳۳۳۳ و ۳۴۳۴۳۴ و ۳۵۳۵۳۵ و ۳۶۳۶۳۶ با مرکز تصادفات راهنمائی تماس بگیرند .

تانزدیکترین افسر بمحل اعزام‌گردد خودداری از کنار بردن‌وسائط نقلیه تصادفی از صحنه تصادف وایجاد سدمعبر مستلزم پرداخت ۲۰۰۰ ریال خسارت خواهدبوداداره‌راهنمائی و رانندگی قبلاز همکاری که رانندگان محترم مبذول خواهندفرمود تشکر مینماید .

تغییرات وسیع در برنامه های جدیدشبکه های تلویزیون

از شنبه شانزدهم مهر طبق برنامه ریزی تازه و با حذف مجموعه های‌تکراری پخش برنامه های جدید کانال دوم تلویزیون آغاز خواهد شد . از هیجدهم مهر نیز شبکه به پخش برنامه های آموزشی در نیمروز می‌پردازد . برنامه دوم تلویزیون تا ساعت ٤۰ـ۲۲ ادامه خواهدیافت روزهای پنجشنبه و جمعه بعلت تعطیلی ادارات و بعضی از مدارس کانال‌دوم از ساعت ۳۰ـ۱٦ دقیقه برنامه های خود را شروع خواهد کرد .

«مهدی اخوان ثالث» شاعر معاصر برای انتهای برنامه های این کانال هر شب برنامه‌ی جدیدی تحت عنوان درودی ، سرودی‌و بدورد بمدت ۱۰ دقیقه تدارک دیده است . این برنامه ساعت ۳۰ـ۲۳ در ٦ شب هفته پخش میشود . جمعه ها در این ساعت برنامه‌ی مجله ورزشی در نظر گرفته شده که به‌تفسیر و تجزیه و تحلیل رویداد های‌ورزشی‌هفته می‌پردازد. مجموعه‌ی «لحظه» ، کار محمد صالح علاء که در قسمتهای کوتاه ده دقیقه‌ای تهیه شده و به بررسی مسائل اجتماعی بالحنی متفاوت از برنامه آقای مربوطه‌می‌پردازد، ازهفته‌ی آینده آغاز خواهد شداین برنامه روزهای شنبه ،دو شنبه و چهارشنبه ساعت ۲۲ نمایش داده میشود. در این مجموعه هنرپیشگان تاتر و سینما بازی‌دارند .

چهار سریال جدید خارجی به نامهای اما ،اثر جین استین ، داراوندار، کارگاه آکری کوئین و شاهزاده و گدا اثر : مارک تواین گدا از این هفته جایگزین مجموعه‌های تکراری برنامه‌ی دوم خواهند شد.

این مجموعه ها روز های یکشنبه، دوشنبه ، سه شنبه و پنجشنبه پخش‌می شود . از سریالهای قدیمی تنها فضای ۱۹۹۹ ادامه خواهد یافت .

دو مجموعه جدیدمستند نیز بانامهای لئونارد و داوینچی و بزرگان نیزجزء مجموعه‌های جدید کانال دوم پخش میشوند .

این کانال در هفته سه فیلم سینمائی خواهد داشت که روزهای شنبه ، آثار قدیمی سینمائی را نمایش میدهد این هفته «پیرمرد و دریا»اثر ارنست همینگوی بکارگردانی جان استرجس انتخاب شده است. پنجشنبه ها فیلم تلویزیونی پخش خواهد شد و جمعه نیز اختصاص به نمایش فیلم ایرانی‌دارد. که هفته‌ی اول فیلم معامله بزرگ ، نوشته و کار هوشنگ پاکروان نمایش داده میشود .

در این‌فیلم‌داود رشیدی، فرشته جنابی ، و کهنموئی بازی دارند .

علاوه بر فیلم ایرانی هر ماه این کانال یک تئاتر نیز خواهد داشت که بعنوان آغاز ارثیه‌ای ایرانی نوشته‌ی اکبررادی بکارگردانی محمود محمد یوسف انتخاب شده است. در این نمایش محمد مطیع، آذرفخر بازی دارند.

در زمینه‌ی برنامه های کودکان : «بازی خونه» برنامه‌ی جدیدی است که برای بچه ها تدارک دیده شده است . همچنین خوشبختانه بعد از مدتها کارتونهای‌جدیدی با عنوان پلنگ صورتی که تا بحال‌از تلویزیون پخش نشده نمایش داده خواهد شد .

شب موسیقی ایرانی نیز برنامه جدید دیگری است‌که برای روزهای سه شنبه‌در نظر گرفته شده است .

کتابها و دیدگاه ها ،که بحث درباره کتابهای جدید و منتشر شده است ،نگاهی بدرون که به بررسی مسائل اجتماعی میپردازدو سیمای معاصران از برنامه های جدید برنامه دوم هستند .

«ره‌آورد» هم برنامه‌ی‌دانش قدیم است که از این هفته با شکل جدید عرضه خواهد شد .

تیتر اول نیز از این هفته با نام صفحه اول‌تهیه شده و همچنین در زمینه برنامه های مسابقات و سرگرمی ، مسابقه جدیدی باعنوان مسابقه‌ی واژه ها بنام «تند،زود، سریع» ارائه خواهد شد .

برنامه های آموزشی نیزاز هیجدهم مهر ماه از کانال اول آغاز خواهد شد .و از ساعت ۸ صبح تا ۱٦ تلویزیون آموزشی برنامه خواهد داشت .

این تغییرات دربی ایجاد نظام جدید در شبکه اول‌و دوم رادیو تلویزیون ملی ایران به مدیریت تورج فرازمندو ایرج گرگین بوجود آمده است .

تقاضای ۵ سال زندان برای مهندس ناظر ساختمان خیابان شاه

دادستان تهران برای مهندس ناظر و معمار ساختمان خیابان شاه تقاضای مجازات کرد و پرونده آنها رابه‌دادگاه‌فرستاد.

در پی ریزش یك ساختمان۳ طبقه در خیابان شاه که منجر به کشته شدن ۵ نفر گردید، دادستان‌تهران‌امروزبرای‌مهندس فرشید نهروانی که متهم‌به‌قتل غیر عمد ۵نفر و جعل ۳۳فقره امضاء میباشد تقاضای ۵ سال زندان کرد.

ساختمان مزبور در تاریخ سه شنبه سوم خرداد ماه سال جاری فرو ریخت و ۵ نفرکشته شدند ، یکی از کشته‌شدگان این حادثه جنین ۸ ماهه‌ای در شکم داشت . علت ریزش ساختمان ، خاك برداری برای ایجادیك ساختمان ۸ طبقه بود.

رسیدگی به این پرونده به « عبدالهی » دادیار شعبه ۷ دادسرای تهران محول شد ولی در پی اعلام جلاز سوی‌مهندس همایون که مهندس نهروانی‌را متهم به جعل نقشه و امضای‌خود کرده بود پرونده به بازپرسی رفت ، رسیدگی به‌این پرونده به مستوفی‌زاده بازپرس شعبه ۳ دادسرای تهران محول گردید.

بازپرس درتحقیقاتی که‌بعمل آورد جعل ۳۲ فقره نقشه را که امضای مهندس همایون درزیر آن جعل شده بود به اثبات رساند.

مهندس همایون که بعد از حادثه باقرار قانونی زندانی‌شده بود از زندان اعلام شکایت کرد که مهندس نهروانی امضای وی را در نقشه ساختمان مزبورجعل کرده است و وی به هیچوجه دخالتی دراین حادثه نداشته است . با اعلام شکایت وی بازپرس‌دستور احضار مهندس نهروانی را صادر کردو پس‌از تحقیق و بررسی ، چندین فقره نقشه که امضای مهندس‌همایون در زیر آن‌جعل شده بود از نامبرده بدست آمد.

پس‌از آخرین دفاع نهروانی و صدور قرار مجرمیت از سوی مستوفی زاده بازپرس شعبه ۳ دادسرای تهران ،دادستان‌تهران برای مهندس نهروانی تقاضای ۵سال وبرای معمار ساختمان تقاضای ۲تاه سال زندان کرد.

درضمن برای مهندس‌همایون قرار منع تعقیب صادر شد.

دکتر حیدرزاده سعیدی طرف دعوا با خانواده زمانی دراصفهان گفت :

بستگان همسرم قصد جان مرادارند

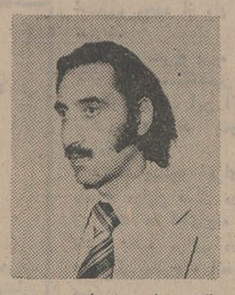

دکترمهرداد حیدر زاده سعیدی

فاطمه زمانی

اصفهان ـ خبرنگاراطلاعات

پرونده دکتر مهرداد حیدرزادهسعیدی رئیس‌سابق دامپزشکی استان‌اصفهان از بازپرسی شعبه اول‌دادسرای اصفهان به‌کلانتری۵ این‌شهر عودت داده شد تا پس از تحقیقات بیشتر از طریق اداره آگاهی به دادسرای اصفهان احاله شود.

دکتر مهرداد حیدرزاده سعیدی طی شکایتی که علیه پدرزن و دوشوهرخواهران همسرش کرد، مدعی شد که چندین‌بار بوسیله این سه‌نفر و عده‌ای ناشناس که صورت خود را با نقاب و جوراب پوشانده بودند مورد حمله و آزار قرار گرفته و این افراد از اول مهرماه جاری تاکنون قصد قتل او را داشته‌اند.

وی افزود : دشمنانم در حملات متعدد خود به‌خانه مسکونی من‌اشیاء گرانبهای موجود در خانه، جواهرات همسرم و ۳۴ هزار و پانصد تومان پول نقد را بسرقت برده‌اند.

درضمن پزشک قانونی اصفهان برای‌التیام جراحاتی که بربدن دکتر حیدرزاده در آخرین حمله بوجود آمد ۱۲ روز مدت درمان تعیین کرده است .

دکتر حیدرزاده دیروز در دادسرای اصفهان به خبرنگار ما گفت :

ادعائی که از طرف‌همسرم بنام فاطمه زمانی و خواهر او ژیلا در مورد کتکزدن آنها توسط من شده ، بکلی نادرست‌است. من روزجمعه گذشته به تهران رفته بودم تا به وضع زندگی‌فرزندانم رسیدگی کنم . هنگامی که در خانه پدرم بودم زنگ‌تلفن بصدا درآمد و زنی‌خواست باا و صحبت کنم . این زن که خواهرزنم «ژیلا» بود ظاهرا با صمیمیت بسیار سرزنشم کرد که چرا به اختلافات موجود بین خود و همسرم ووالدین اوخاتمه نمی‌دهم و افزود که بیخود شکایت‌کرده‌ای. او درپی‌همین گفتگو افزود که‌همسرم‌ساعت ۱۱ همانروز به خانه او می رود. ژیلا بمن گفت تو هم بیا تا اختلافها را برطرف کنیم. اما هنگامی که به منزل آنها رفتم خواهرزنم بنای فحاشی و داد وبیداد را گذاشت و یکی دو نفر هم بمن حمله کردند و من به زحمت توانستم خود را از آن خانه نجات دهم .

دکتر حیدرزاده در بیان اختلافات موجود گفت : ماجرا از آنجا آغاز شد که من بتهران منتقل شدم‌وقصد داشتم درمنزل پدرم سکونت کنم اما همسرم مخالفت‌نمود و خواست در خانه‌مسکونی والدین او اقامت کنیم . من قبول‌نکردم وهمه‌ی اختلافات برسر همین مسئله مضحک پیش آمده است . وی در دنباله سخنانش افزود :

ساعت ٤ صبح روز اول مهرماه جاری زنگ در خانه ما بصدا درآمد . هنگامی که در را گشودم با باجناقم که سلاحی را بسویم گرفته بود مواجه شدم . او تهدید کرد که اگر صدایم درآید ماشه را خواهد کشید، فکر کردم شوخی‌میکند خواستم‌اسلحه اورا کنار بزنم ولی با تیغه چاقوی ـ مظفر زمانی ـ پدرزنم مواجه شدم . هردو مرا تهدید کردند که‌صدایم درنیاید . در همین بین‌یکی دیگر از باجناق‌هایم وارد ساختمان شد و چمدان‌های ما را که برای اسباب‌کشی به تهران آماده کرده بودیم به داخل اتومبیلی که پشت در پارک کرده بودند انتقال داد. آنها محل جواهرات را پیدا کردند و با زور و تهدید کلید صندوق محتوی جواهرات را از من گرفتند. جواهرات (به‌ارزش ۸۰هزار و مان) ومبلغ ۳٤ هزار و پانصد تومان پول نقد ودو قالیچه ابریشمی را با خود بردند . فرزند کوچکم رانیز با خود تا دم در بردند تا صدایم درنیاید .

من موضوع را بلافاصله به مقامات انتظامی اطلاع دادم ولی چند شب بعد نیز در حدود ساعت ٥ صبح ناگهان مردی را در اتاق خوابدیدم که باچاقو بطرفم می‌آمد، با تبرزینی که ازقبل آماده کرده بودم ضربه محکمی به کتف او زدم که بزمین غلتید . در همین‌هنگام ملحفه بپایم پیچید و منهم به زمین افتادم و ناشناس چاقو بدست از خانه‌ام فرار کرد .

وی ادامه داد : چند شب پیش نیز پس از بازگشت از تهران هنگامی که وارد خانه‌ام در اصفهان شدم با ٤ مرد نقابدار مواجه شدم، آنها دست و پایم را بستند و کاغذ تایپ‌شده‌ای‌را مقابلم گذاشتند تا امضاء کنم و چون از اینکار سر باز زدم بشدت کتکم زدند و هنگامی که چشم باز کردم خود را روی تخت بیمارستان یافتم.

دکتر حیدرزاده سعیدی اضافه کرد در آخرین حمله دشمنان نیز یکی از آنها را که باجناقم بود شناختم و موضوع را بلافاصله به کلانتری اطلاع دادم .

نجات معجزه آسا

شهرضا ـ خبرنگار اطلاعات در یکحادثه رانندگی که در جاده سمیرم ـ شهرضا روی داد طفل ششماهه‌ای بطرز معجزه‌آسا از مرگ نجات یافت .

وانت ۱۸۳۳۷ اصفهان ـ ۱۱ که با ۷ سرنشین از شهرضا عازم سمیرم بود در ۳ کیلومتری سمیرم دراثر سرعت زیاد از جاده منحرف و واژگون شد. وانت پس از ٤ بار معلق زدن ازحرکت بازایستاد.

در اولین لحظات وقوع این حادثه طفل ششماهه‌ای از بغل مادرش که در قسمت عقب وانتبار نشسته بود بخارج پرت شد و از بالای دیوار باغی که در کنار جاده بود بداخل باغ سقوط کرد. خوشبختانه تنها سر و صورت این‌طفل‌براثر اصابت با شاخه‌های یک درخت ، چند خراش برداشت و هیچگونه آسیب‌دیگری ندید.

تقاضای اعدام برای متهم بقتل شوهر خواهر

شاپور صالح ابراهیمی (متهم بقتل)

دادستان تهران برای ارثیه پدری ، متهم شوهر مردی که متهم است شوهر خواهرش‌را برسر تقسیم‌ارث با ضربات چاقو بقتل‌رساند تقاضای مجازات اعدام کرد و پرونده اتهامی او را به دادگاه عالی جنائی مرکز فرستاد .

متهم «شاپور صالح ابراهیمی» نام دارد .

ازسوی «وکیل» بازپرس شعبه ٥ دادسرای تهران‌نیز در زمان وقوع قتل و دستگیری متهم قرار مجرمیت صادر شد .

مروری برواقعه

نیمه‌شب پنجشنبه ۳۰ تیر ماه سال جاری ، برسرتقسیم ارثیه پدری ، متهم شوهر خواهرش را با ضربات‌چاقو کشت و دیگری را مجروح کرد .

ماموران کلانتری نارمك متهم بقتل را بازداشت‌کردند وهمراه پرونده به دادسرای تهران فرستادند . رسیدگی به این پرونده به «وکیل» بازپرس شعبه ٥ محول شد.

متهم در بازپرسی گفت : یکسال و نیم قبل با مرگ پدرم در میان من‌وخواهرانم برسر تقسیم ارثیه پدری اختلاف افتاد واین‌اختلافات با دخالت شوهر خواهرانم هر روز بیشتر شد . درروز حادثه، محمد حسین ضیاء و فریدون ابراهیمی شوهر خواهرانم با چوب به من حمله‌ور شدند و مرامجروح کردند ، من نیز درصددفاع از خود برآمدم وباچاقوئی که دردست داشتم ضربانی به آنان واردساختم. بازپرس دادسرای تهران پس از بازجوئی ، متهم را با قرار لازم زندانی کرد.

خبرنگار ما می‌نویسد:

«شاپور صالح ابراهیمی» چندی پیش آخرین دفاع خود را نزد بازپرس ایراد کرد و «وکیل» بازپرس‌شعبه ٥ دادسرای تهران باتوجه‌به محتویات پرونده و اعتراف «شاپور» اورا مجرم‌دانست. پرونده پس از صدور قرار مجرمیت دراختیار دادستان تهران قرار گرفت. دادستان تهران روز گذشته با تقاضای مجازات اعدام ، پرونده را بدادگاه عالی جنایی مرکز فرستاد.

متهم بزودی در یکی از دادگاههای جنایی مرکز ، پای میز محاکمه خواهد ایستاد و قضات دادگاه درباره سرنوشتش رای خواهند داد.

آرسن لوپن کرمانشاه بازهم متواری شد

مردی که باتهام چند قتل و دزدی تحت تعقیب ماموران است باردیگر با نیرنگی تازه ۲۹ هزار تومان‌پول دزدید و گریخت

رضا رفیعی

کرمانشاه‌ـ‌خبرنگاراطلاعات

مردی که به اتهام چند قتل و یک فقره دزدی‌تحت تعقیب است ، دو تن از بازرگانان سرپل زهاب را برای فروش آهن و سیمان به اطراف طاق بستان کشاند . پس از کشیدن اسلحه یکی را مجروح‌کرد و با سرقت ۲۹ هزارتومان موجودی آنان متواری‌شد.

این‌مردکه«رضارفیعی» نام دارد و از اهالی پیر قاسم بیستون است ، ٥ سال پیش دانش آموز ۱۷ ساله‌ای بنام «احمدی علی» را در تهران با شلیک‌گلوله کشت و فرار کرد .

«رضا» یکسال و نیم پیش نیز در کوههای بیستون حسن رضائی را بضرب گلوله کشت وجسد او را در چاهی‌به عمق ٤٠ متری انداخت .

هنگام بیرون آوردن جسد «حسن رضائی» دو جسد دیگر نیز بدست آمد و گفته شد باحتمال زیاد آن دونفر نیز بدست رضا رفیعی بقتل رسیده‌اند .

درپی این ماجرا «رضا رفیعی» بار دیگر متواری شد و کماکان در اختفا بسر می‌برد . وی چندی پیش هنگام دزدی از یکی‌از فروشگاههای بندر عباس دستگیر شد . وی هنگامی که با پرونده تنظیمی با دو مامور انتظامی از بندر عباس عازم آبادان بود در بین راه مامورین را فریب داد و در یک فرصت‌مناسب گریخت .

«رضا رفیعی» چند روز پیش به چندتن ازبازرگانان سرپل زهاب مراجعه کردو خود را انباردار یکشرکت که در ناحیه «تنگ‌کفش» تاق بستان دارای کارگاه بزرگی است معرفی نمود وی به بازرگانان گفت که مقدار زیادی آهن وسیمان برای فروش دارد و نرخ ارزانی را برای فروش‌آهن و سیمان به آنان پیشنهاد کرد .

حاج یدالله» و «عظیم رزمجو» دوتن از بازرگانان سرپل زهاب بقصد خرید سیمان‌و آهن همراه «رضا» به اطراف تاق بستان‌رفتند ولی‌دربین راه «رضا رفیعی» به روی آنها اسلحه‌کشید و پولهایشان‌را مطالبه کرد. «حاج یدالله» و «رزمجو» دربرابر تهدید های «رضا رفیعی» از دادن پول خودداری کردند ولی«رضا» با شلیک گلوله عظیم‌رزمجو را از ناحیه کتف مجروح کرد و لوله اسلحه را بر سینه حاج یداله گذاشت و ماشه را کشید . اما گلوله گیر کرد و حاج یدالله از فرصت استفاده نمود و از مهلکه‌گریخت . «رضارفیعی» نیز بلافاصله دست به جیب های عظیم رزمجو برد و از سی هزار تومان موجودی او ۲۹ هزار تومان را برداشت‌و پابه فرار گذاشت ماموربن انتظامی تلاش گسترده‌ای را برای دستگیری او آغاز کرده‌اند.

«سی سی» زن موطلایی درشهسوارزندانی است

شهسوار ـ خبرنگاراطلاعات

« سی‌سی» زن موطلایی‌که از سوی بازپرس دادسرای آمل ، برای تحقیق دربارمقتل مهدی توتونچی مدیر هتل « بزرگ»آمل وخواهرش رقیه توتونچی به بازپرسی‌فرا خوانده‌شده است ، شصت و شش روز است در زندان شهربانی شهسواربسر میبرد..

این زن به اتهام دایر کردن خانه فساد و اغفال زنان و دختران جوان ، از سوی بازپرس دادسرای شهسوار زندانی شده است .

بازپرس ملاقات با «سی‌سی» بهمین اتهام بزودی در شهسوار محاکمه شود .

وی در حومه شهسوار ، خانه‌ای را به عشرتکده تبدیل کرده بود و دختران و زنان را فریب میداد و آنان را در اختیار مردان خوشگذران می گذاشت .

قرار است « سی‌سی»بهمین اتهام بزودی در شهسوار محاکمه شود .

دومین‌روز محاکمه‌متهمان جعل و استفاده از دلار آمریکائی و لیر ایتالیائی تقلبی

صحنه‌ای ازدومین جلسه دادگاه

ساعت ۹ صبح دیروز محاکمه متهمان جعل وپخش دلار امریکائی و لیرایتالیائی تقلبی در شعبه ٥ دادگاه جنائی مرکز دنبال شد.

کارلو متهم ایتالیائی اولین نفری بود که دربرابر میز قضات قرار گرفت و به سئوالات‌رئیس دادگاه‌مجواب داد. وی که متهم ردیف‌اول این محاکمه است کلیه اتهامات وارده را رد کرد و گفت که در این ماجرا هیچ نقشی‌ندارد. وی‌دربرابر سئوال رئیس دادگاه که پرسیدند به چه جهت‌صندوق اماناتی را که در هتل به‌نام شما بود در اختیار جعفری متهم ردیف دو گذاشتیدپاسخ داد، فقط بخاطر تقاضای جعفری بود.

(توضیح اینکه ماموران پلیس توانستند ۱٦ میلیون لیر ایتالیائی جعلی را در این صندوق بدست آورند.)

جعفر جعفری متهم ردیف ۲ پس ازاینکه جریان‌تلگراف را که به کارلو زده بودشرح داد، تمام اتهامات منتسبه را منکر شد و گفت : بهیچ عنوان از جعلی بودن‌پولها اطلاعی نداشت . وی ادامه داد، یک روز کارلو به من مراجعه کرد و گفت که‌یک میلیون لیرایتالیائی رابرایش تبدیل به پول دیگری کنم . من گفتم نمی‌توانم وپرسیدم چرا در بانک پولها راعوض نمیکنی؟ کارلو گفت : بانک لیر ایتالیائی را قبول نمی کند و باید برای تعویض‌به بانک مرکزی بروم . کارلو به من گفت که میخواهد به ایتالیا برود و نمی‌تواند لیرها را که ۱٦ میلیون‌است با خود وارد ایتالیا کند .

وی گفت : من پولها را نزد تو میگذارم و به ایتالیا میروم. منهم برایش بلیطی تهیه کردم تا او برود . درضمن بمن‌گفت: اگر پولها را عوض کردی خبر بده.

پس از جعفری جلال منجم در برابر میز قضات قرار گرفت و به سئوالات رئیس دادگاه پاسخ گفت . اتهام جلال منجم خرید ده هزار دلار آمریکائی بمبلغ ۳٤ هزار ریال است . در آنزمان قیمت اصلی دلارها نزدیک به ۷۰ هزار ریال بود. هنگامیکه رئیس دادگاه از جلال پرسید شما چرا پولها را به نصف قیمت خریدید؟ جلال در جواب گفت: جعفری پولها را بمن داد و منهم گفتم که نمیتوانم بیشتر از ۳٤ هزار ریال بدهم. من بهیچوجه خبر نداشتم که‌پولها تقلبی‌است. تبدیل به پول دیگری کنم . من گفتم نمی‌توانم وپرسیدم چرا در بانک پولها راعوض نمیکنی؟ کارلو گفت : بانک لیر ایتالیائی را قبول نمی کند و باید برای تعویض‌به بانک مرکزی بروم . کارلو به من گفت که میخواهد به ایتالیا برود و نمی‌تواند لیرها را که ۱٦ میلیون‌است با خود وارد ایتالیا کند .

وی گفت : من پولها را نزد تو میگذارم و به ایتالیا میروم. منهم برایش بلیطی تهیه کردم تا او برود . درضمن بمن‌گفت: اگر پولها را عوض کردی خبر بده.

پس‌ازپایان مدافعات‌متهمان دکتر میرمیرانی یکی از وکلای مدافع «کارلو»مدافع از کارلو پرداخت و گفت : طبق قوانین موجود کارلو نمی‌تواند متهم باشد. برای او باید حکم برائت صادر شود چراکه‌در کیفرخواست تاریخ جرم ۲۲ آذرماه‌است درصورتیکه در این تاریخ کارلو در ایتالیا بود .

دکتر میرمیرانی در پایان برای متهم تقاضای صدور حکم برائت کرد.

در ساعت یک بعدازظهر به‌علت تمام‌شدن وقت اداری دادگاه تنفس اعلام کرد و دنباله دادرسی به‌صبح‌امروز موکول شد.

گالری تهران فرش
کلکسیون فرشهای اعلاء تبریز
خریداری و معاوضه فرشهای کهنه و نو درمنازل.
تلفن۷٦۱۰۷۸ـ۷٦۱۰۸۲

قایقرانی
دردنیای خرم
کیلومتر ٤ اتوبان‌تهران کرج
تلفن۱۲ـ ۹٤۱۷۱۱

بهرام خدابنده فرزند عبدالله در تاریخ۲۷ر٦ر۳٦ بامینی‌بوس بهمراه شاگرد راننده‌بنام‌جمشید خدابنده نزدیک پلیس راه‌کرج مینی‌بوس را گذاشته و بعنوان گرفتن دفترچه رفتو تاکنون برنگشته ، هر کس ازنامبرده اطلاع داردبتلفن ۷۹٦۵۸۰ب آقای قریشی خبر دهد . ۱ـ۲ آ ـ ۹۹۵۹

تبریکات

آقایان میرعمادالدین کیائی ـ نقی شریفی ـ حسن اسماعیلی ـ حمید روشنی مهر ـ
ترفیع آنجنابان را صمیمانه تبریک میگوئیم .
فرج‌اله عرفانیان ـ سید رضا پرویزنجی ـ کمال آقائی

جناب آقای دکتر گنجی وزیر محترم آموزش‌و پرورش
حسن انتخاب آقای سلیمان مومنی را که از کارکنان صدیق و فعال وزارت آموزش و پرورش میباشند ، تبریک میگویند . دبیرستان آزرم ـ شهلا میرهادی

جناب آقای دکتر گنجی وزیر محبوب آموزش و پرورش
حسن انتخاب آقای سلیمان مومنی را که از افرادشایسته و پاکدامن و مومن میباشند باعث امیدواریهای بسیار جامعه دبیران پایتخت گردیده است آرزو میکنیم‌درتمامی برنامه های مترقی خویش موفق و پیروز باشند .
خواجوی ، مسیبی دکتر موسوی ، ایزدپناه ،فرجاد تهرانی ، فاتحی ، آسائی ، همتی ، زهدی . دکتر ولی‌زاده. عابدی. دکتر مصطفوی دکتر مسعود صادقی . شه‌روان. صدقیانی . کنگرلو . محمدزاده .

جناب آقای محمدقلی طاهری ریاست‌محترم اداره‌آموزش‌وپرورش شهرستان گرگان
انتصاب آقای هوشنگ رضایانی را بسمت معاونت امور اداری و مالی آموزش و پرورش گرگان تبریک عرض می‌نمائیم

سرپرست آموزش فرهنگی سپاهیان انقلاب‌پادگان گرگان‌ـ رضا خطیب زاده

جناب آقای ولی قهرمانی
ارتقاء درجه و انتصاب شایسته‌جنابعالی را صمیمانه تبریک و تهنیت عرض نموده توفیق خدمت هرچه بیشتر شما را در راه خدمت به شاهنشاه آریامهر و ملت‌ایران از خداوند مسئلت دارم .
گرگان ـ دکتر پیرغیبی ـ دکتر خادمی ـ دکتر مختاری ـ یوسف بجنوردی

جناب آقای محمدقلی طاهری ریاست‌محترم اداره‌آموزش‌وپرورش شهرستان گرگان
انتصاب آقای هوشنگ رضایانی را بسمت معاونت امور اداری و مالی آموزش و پرورش گرگان تبریک عرض می‌نمائیم
سرپرست آموزش فرهنگی سپاهیان انقلاب‌پادگان گرگان‌ـ رضا خطیب‌زاده
انتصاب‌شایسته آقای رضا خطیب‌زاده را بسمت سرپرست آموزش فرهنگی سپاهیان دانش پادگان گرگان تبریک‌عرض می‌کنیم
گرگان ـ مهناز اشتیاق ـ عباس اسلامی مقدم

جناب آقای جمشید وزیری
انتصاب شایسته آنجناب را بمقام خزانه‌داری کل حزب رستاخیز ملت ایران ، صمیمانه تبریک عرض مینمائیم .
پرویز آریائی ـ منوچهر آریائی

جناب آقای محمدقلی طاهری ریاست محترم اداره آموزش وپرورش شهرستان گرگان
انتصاب شایسته آقای هوشنگ رضایانی جهره لایق فرهنگی‌را به معاونت امور اداری و مالی آموزش و پرورش منطقه گرگان تبریک عرض می‌کنیم .
دبیران مرکز آموزش سپاهیان دانش دختر گرگان ـ بهجت‌مقدمی ـ غلامعلی احمدی ـ عباس اسلامی

جناب آقای ولی قهرمانی
ارتقاء و انتصاب شایسته سرکار عالی را صمیمانه تبریك عرض مینمائیم.
حاجی‌آقا طباطبائی، فرزین طباطبائی، متین طباطبائی

جناب آقای محمدقلی طاهری ریاست محترم اداره آموزش وپرورش شهرستان گرگان
گزینش شایسته و انتصاب آقای هوشنگ رضایانی چهره ارزشمند و فرهنگی گرگان را به معاونت امور اداری و مالی آموزش و پرورش شهرستان گرگان به حضور آنجناب تبریک عرض می‌کنیم و امیدواریم که‌با ارشاد و راهنمائی‌های شما انقلاب اداری و آموزشی در حوزه آموزشی گرگان بطریقی شایسته اجرا گردد .
مربیان فرهنگی سپاهیان انقلاب پادگان‌گرگان عبدالعلی فیروزفام‌ـ محمدرضا حشمتی ـ اکبر قاری ـ اصغر فیاض بخش ـ مسعود فروزانفر ـ محمدتقی علیان ـ ابوالفضل انوشه پور ـ تیمور دربیگی ـ محمدعلی برکچی‌ـ ایوب حاجی بیك ـ علی پاك‌ـ رحیم‌جوادی ـ بهرامعلی مسعودی فر ـ همت رحمانی‌ـ مصطفی شفیعی ـ سید محمد تفرشیان‌ـ علی‌اکبر کسائیان
آ ـ ٦۳۸۳

جناب آقای سیرنك معاون محترم وزیربازرگانی
انتخاب مجددآقای ناصر شمس‌راکه از چهره های‌شناخته شده میباشند بسمت دادستان دادگاه اداری سازمان غله وقندو شکر وچای کشور تبریك‌عرض مینماید.
محمدمولودی

جناب آقای مهندس جواد شهرستانی شهردار محترم پایتخت
انتصاب‌شایسته آقای مهندس مسعود هارون مهدوی را که‌از افراد باتجربه ولایق و خوشنام مملکت میباشد بسمت شهردار ناحیه۹ پایتخت تبریک عرض نموده، توفیق بیشترآن جناب را درراه خدمت به‌شاه‌و میهن خواهانم.
ساری،مهندس حسن‌امیرخانلو

جناب آقای محمد باهری دبیر کل حزب رستاخیز
انتصاب شایسته دانشمند ارجمند جناب آقای دکترجمال رضائی را بسمت معاون اداری و مالی حزب رستاخیز ملت ایران بحضور عالی تبریک عرض مینمائیم .
فارابی ـ ابطحی ـ حامدی ـ محمدی نژاد

جناب آقای ولی قهرمانی
ارتقاء درجه و انتصاب شایسته سرکار عالی را صمیمانه تبریک گفته توفیق‌خدمت روزافزونتان را در راه به ثمر رسانیدن اهداف مقدس شاهنشاه آریامهر و ملت ایران از خداوند آرزو مینمائیم.
گرگان ـ یحیی تقوی وبانو
آ ـ ٦۳۷۰

جناب آقای محمدقلی طاهری ریاست محترم اداره آموزش وپرورش شهرستان گرگان
انتصاب بجا و شایسته آقای هوشنگ رضایانی را بسمت معاونت امور اداری و مالی آموزش و پرورش شهرستان گرگان تبریک و تهنیت عرض می‌کنیم .
گرگان ـ مهناز اشتیاق ـ عباس اسلامی مقدم

جناب آقای سعید دلیر
انتصاب شایسته جنابعالی رابریاست فرمانداری‌شهرستان ساوه صمیمانه تبریك وتهنیت عرض‌نموده توفیق خدمت‌بیشتری برایتان آرزو می‌نمائیم.
کرج‌ـمحمد علی صدوقی‌واخوان
آ ـ ٦۳۸٦

جناب آقای ولی قهرمانی
ارتقاء درجه‌و انتصاب جنابعالی راصمیمانه تبریك عرض نموده توفیق بیشتر شما را درراه به‌ثمر رسانیدن اهداف‌مقدس شاهنشاه آریامهر ازخداوندآرزو می کنم.
گرگان ـ خسرو نیك‌نفس
آ ـ ٦۳۷۳

جناب آقای ولی قهرمانی
ترفیع رتبه وانتصاب حضرتعالی راتبریك عرض نموده سلامتی و موفقیت آنجنب را ازصمیم‌قلب آرزو می کنم.
گرگان، سید حسین موسوی

جناب آقای محمد رحیمی نژاد
ارتقاء درجه جنابعالی را ازصمیم قلب تبریك‌و تهنیت عرض میکنم.
آسارای کرج، عباس کیائی
آ ـ ٦۳۷۵

استقرار پست معاونت اموردام بعداز سالیان درازانتظار، در وزارت کشاورزی و تعاون روستائی که نمودار فراست ، کاردانی وقضاوت منطقی . **جناب آقای دکتر احمدی وزیرمحترم کشاورزی** و تعاون روستائی است و سالها آرزوی علاقمندان به احیای صنعت دامداری کشور بود مژده‌ای است پس دلگرم‌کننده وانتخاب شخصیتی محبوب و دلسوز چون جناب آقای دکتر کاوه رابرای احرازاین سمت‌به جناب آقای‌وزیر کشاورزی‌و جامعه دامپزشکان ایران و کلیه دامپروران کشور تبریك‌و تهنیت میگوئیم.
دکتر مقدم ـ دکترفون سیورس

جناب آقای دکتر گنجی وزیر محبوب‌آموزش وپرورش و علوم و اموزس عالی
آقای سلیمان مومنی از سربازان شایسته دوران انقلاب ومعتقدباصول مقدس رستاخیز ایران میباشند . کادرآموزشی دبیرستان فرح حسن انتخاب ایشان بسمت ریاست اداره کل کارپردازی و خدمات وزارت آموزش و پرورش عالی را صمیمانه به‌آنجناب تبریک میگویند .
شکوفه موید

جناب آقای سلیمان مومنی
انتصاب شایسته سرکار باعث خوشوقتی و مایه‌امیدواری بسیار گردید آرزوی موفقیت هرچه بیشتر جنابعالی راداریم.
علی وجدانی و بانو

جناب آقای دکتر گنجی
انتصاب آقای سلیمان مومنی ، از سربازان شایسته و جانباز انقلاب مقدس شاه و ملت ، باعث امیدواریهای زیاد در کادر آموزشی وزارت آموزش و پرورش شده است. دبیران دبیرستان شهناز این حسن انتخاب را تبریک میگویند.
عشرت بیدا

مجالس ترحیم

درگذشت ناگهانی شادروان جناب آقای حسین پاشاتوکلی (خلخالی) بزرگ خاندان توکلی را در تهران باطلاع فامیل و دوستان محترم میرساند مجلس ترحیم زنانه و مردانه آن فقید سعید روز پنجشنبه مورخ ۱۴٫۷٫۳۶ از ساعت ۳ الی ۵ونیم‌بعداز ظهر در مسجد حاجیه ربابی واقع در خیابان مختاری مابین‌امیریه وشاهپور منعقد است در ضمن متعاقبا مجالس ترحیم در (زنجان) ـ خلخال (تبریز) بوسیله روزنامه وآگهی‌های محلی باطلاع خواهد رسید.

خانواده‌های توکلی- توکلی خلخالی- شریفی- اعتضادی ـ فتحی‌مقدم- مهندس اقصائی- صادق اصفهانی- علیزاده ـ مظفری- امیر خسروی- شریعت دوست- تهرانی- سلجوقی- روحانی مجتهدی- علی‌نژاد-اصالتی- شفقتی- مرادی-اصلانی- حاجظفری- حسین‌پور- اصلانیان- پروین- مدحت- احدی- سطوتی- پارسا- نیکخواه- نادری

اطلاعات- مصیبت وارده را بعموم افراد خانواده‌های‌عزادار بویژه بازماندگان تسلیت میدهد.

باکمال تاسف فوت پدر عزیزمان آقای باقر یوسفیان املشی رابااطلاع اقوام و آشنایان میرساند مجلس ترحیم آن مرحوم روز پنجشنبه ۱۴٫۷٫۳۶ ساعت ٤الی٦ بعد ازظهر در مسجد سجاد واقع در خیابان شاه برگزار میشود.

داود یوسفیان املشی. یوسف یوسفیان املشی. اشرف یوسفیان املشی. اکرم یوسفیان املشی. اعظم یوسفیان املشی. حسین یوسفیان املشی. اختر یوسفیان املشی. حسن‌یوسفیان املشی.

خانواده های : کریم زاده. نیری املشی. نجفیان. میرابی. صفحات . رجبی نژاد. هدایتی امام. سلیم امام. سلیم املشی . محمدی املشی. صمدی صوفی.

درگذشت آقای باقر یوسفیان املشی رابااطلاع می رسانند مجلس ترحیم آن مرحوم روز پنجشنبه ۱۴٫۷٫۳۶ ساعت ٤ الی ٦ بعد ازظهر در مسجد سجاد واقع در خیابان شاه برگزار میگردد.

اطلاعات ـ مصیبت وارده را بخانواده های عزادار تسلیت میدهد.

بانهایت تاسف و تاثر فوت ناگهانی همکار عزیز موحوم محمد رضادهقان بنارکی راضمن عرض تسلیت به بازماندگان‌آن مرحوم باطلاع دوستان و همکاران ارجمند میرساند. مجلس‌ختم آنمرحوم روز پنجشنبه ۱۴٫۷٫۳۶ از ساعت ٤تا٦ بعد ازظهر در مسجد انصارالحسین واقع در نیروی هوائی فلکه دوم منعقد میباشد.

هیات مدیریت اتحادیه آهنکاران ساختمان

آ-۹۹۶۷

ضمن تسلیت بخانواده محترم دهقان وفامیلهای وابسته‌بدین وسیله در نهایت تاسف فوت تاثرانگیز وجنکداز مرحوم محمدرضا دهقان را باطلاع کلیه دوستان و آشنایان می‌رساند مجلس ختم‌آن مرحوم روز پنجشنبه ۱۴٫۷٫۳۶ در مسجد انصارالحسین واقع در خیابان فرحاباد ژاله خیابان پنجم نیروی هوائی بالاتر ازفلکه دوم از ساعت ٤الی٦ بعدازظهر منعقد است.

مدیران وکارکنان شرکت سهامی توزیع باطری نیرو

باکمال تاسف فوت نابهنگام وجانگدازمرد متقی ونوعدوست مرحوم محمد رضا دهقان را باطلاع فامیل و دوستان میرساند مجلس ختم مردانه آن مرحوم روز پنجشنبه ۱۴٫۷٫۳۶ در مسجد انصارالحسین واقع در خیابان فرح آباد ژاله خیابان پنجم نیروی هوائی بالاتر از فلکه دوم از ساعت ٤الی٦ بعدازظهر منعقد است ضمنا مراسم شب هفت آن مرحوم روز یکشنبه ۱۷٫۷٫۳۶ از ساعت ٤ الی٦ بعدازظهر در سالن شماره یک بهشت زهرا برگزار خواهد شد.

خانواده‌های: دهقان- ممتاز بهاری- ارشد- فرقانی- فردوسی- فلاح- جهانگیری- مشهدی- نعیمی- رضوانی- مصدق وفامیلهای وابسته وپیشه‌وران سیمتری نیروی هوائی

آ-۹۹۶۳

اطلاعات- مصیبت وارده را ببازماندگان آنمرحوم تسلیت میدهد.

بانهایت تاسف‌فوت حاجیه سید مریم ایزدیار همسر مرحوم حاجی حسن عارف رابااطلاع خویشان ودوستان میرساندمجلس ترحیم زنانه و مردانه‌آن‌مرحومه روز پنجشنبه ۱٤ مهرماه ۲۵۳٦ از ساعت ٥ تا۷ بعد ازظهر در مسجد مجد برگزار خواهدشد.

الاحقر حاج سید عبدالکریم انواری

خانواده های: نقدی. امیری. مبشری. مبشر. رئیسی . کاظمی. صادقی. اربابی. ارباب زاده. رضا زاده. مباهات. شیخ زاده. اسلامی.معین.صفوی. سلیمانی.توسلی. فولادی. شهامتی. حبیب‌اللهی. آقاجانی. دکتر خسروی. نقیب السادات . صحی . محمدی.رافر.درگاهی. احمدزاده. امین‌التشرعی. ابریشمی. شاطر پور.سیدمتین. پورصفوی.جلی.جراحی. دکتر فروهر.اصفهانی. خضرائی. نصیری. پیرایش. صیرفی. فلاحی. جوان. حقایقی. علومی. پورجم. خرازی پاکدل. حسین بابائی. عارف. ایزدیار.

اطلاعات ـ مصیبت وارده را بعموم افراد خانواده های عزادار تسلیت میدهد.

درگذشت مرحومه فاطمه حجت‌نژاد بزرگ خاندان حجت‌نژاد را باطلاع دوستان و کاشانی‌های مقیم مرکز می رساند، مجلس ترحیم مردانه وزنانه از ساعت ٥تا۷ بعد از ظهر پنجشنبه ۱٤مهر ۲۵۳٦ درمسجد قبا واقع درجاده‌قدیم شمیران جنب حسینیه ارشاد، خیابان‌شهزادبرقرار میباشد .

خانواده‌های : حجت‌نژاد، علی‌زاده، مهدی‌زاده، چایچیان، زرتابیان، عرشی‌زاده، نیکومنش، واعظی، بنیادی ، رنجبر، دانشکده، رفاهی، مژده، ورقائی، حقیقی .

باقلبی اندوهبار باطلاع دوستان وفامیل می رساند . مجلس ختم مردانه برادر مرحوم ما شادروان حاج نصراله محلوجی کرمانشاهی ازساعت٤ الی٦بعداز ظهر روزپنجشنبه ۱۴٫۷٫۳٦ درمسجد آیتا... کاشانی واقع در خیابان پامنار منعقد می‌باشد .

خانواده محلوجی (کرمانشاهی)

بانهایت تاسف وتاثر درگذشت شادروان حنا فرحنیک والده اینجانبان را باطلاع دوستان و آشنایان میرساند مجلس ترحیم روز پنج شنبه چهاردهم مهرماه از ساعت ٤الی٦ بعدازظهر در کنیسای ابریشمی واقع در بلوار الیزابت کاخ‌شمالی منعقدمیگردد.

حق‌نظر فرحنیک- رحمن فرحنیک- یوسف فرحنیک-ایران فرحنیک.

خانواده‌های موسی احسانی- شیریان- نظریان- عمرانی- فرزان- روشن- اشمونیلی- زریمانی- نیسانی- محبان- کاهن - هارونی- نعمان- میوریان.

با اندوه فراوان درگذشت شادروان خانم والده فرحنیک را باطلاع عموم میرسانند مجلس ترحیم آن مرحومه روز پنجشنبه ۱٤ مهرماه در کنیسای ابریشمی ٤الی٦ بعدازظهر منعقد میگردد.

بانهایت تاسف وتاثر درگذشت همسر و پدر عزیزمان‌آقای روح‌اله شناسا را بهاطلاع فامیل وبستگان و دوستان میرساند.

مجلس ترحیم آن مرحوم روز پنجشنبه ۱٤ مهر از ساعت ۳ونیم الی٥ونیم بعدازظهر در کنیسای حئیم واقع در خیابان قوام‌السلطنه کوچه سیمی برگزار خواهد شد.

ایران شناسا- ویزمن شناسا- ترومن شناسا

بانهایت تاسف و تاثر درگذشت آقای روح‌اله شناسا را به‌اطلاع فامیل وبستگان ودوستان میرساند.

مجلس ختم ان مرحوم روز پنجشنبه ۱٤ مهر از ساعت ۳ونیم الی‌٥ونیم بعدازظهر در کنیسای حئیم واقع در خیابان قوام‌اسلطنه کوچه سیمی منعقد میگردد.

خانواده‌های- لوی- سلیمانی- جواهری- کنعانی- عزتی- حکمت‌پناه- یادگار- صدق- الی‌هو- سوفر- بن‌لوی- ارش - نورمند- دردشتی- مهانیان- باروخیان- میکائیل.

با نهایت تاثر وتاسف درگذشت پدر بزرگوارمان شادروان یعقوب حاخامیان بزرگ خاندان را در اسرائیل به اطلاع بستگان و آشنایان می‌رساند. مجلس ترحیم آن فقید سعید از ساعت ۱۰ الی ۱۲ روز جمعه ۱٥ مهر ماه در کنیسای اتفاق واقع در خیابان شاهرضا اول‌آناتول فرانس منعقد می گردد .

(ملوک یوسفیان) ، موسی، منصور، مئیر، محترم ، حشمت، پروین، بهیه، ملیحه حاخامیان (حکیمی) وخانواده های : حاخامیان، یوسفیان، هورفر، صدیقیم، لعلی، شفیقی، حسیدیم، دکتر کهن، امین‌فرد، دکتر آذرکیا، مهتابان،همدانی، برادران کهن، کهنصدق، الیاسیان، میبطالحی، یشورون ، سینائی، یعقوبیان، صامت، خندابی .

بسمه تعالی

بمناسبت فوت بانو رشیدالاسلامی رحمةالله علیها متعلقه مرحوم آیتا... حاج سید شمس‌الدین ابهری طاب‌ثراه مجلس ترحیمی پنجشنبه ٤الی٦ بعدازظهردر مسجدالزهرا واقع درشهرآرا خیابان ۲۵ برقرار، امید است مومنین و علماء اعلام دامت‌برکاتهم جهت طلب مغفرت و اظهار تسلیت به بازماندگان خصوصا حضرت حجةالاسلام و المسلمین آقای حاج سید نورالدین ابهری شرکت فرمایند.

سید محمدعلی سبطـ سید محمد باقر خوانساری- سیدمحمد حسین علوی- سید محمد رضا اصفهانی- یحیی‌نوری- سیدمحمد رضاعلوی- مصطفی‌مسجد جامعی- جمال‌الدین الموسوی‌الملایری- سید یونس عرفانی- عباسعلی سرفرازی- سید مهدی دروازه‌ای- حسن سعید.

بمناسبت فوت والده ماجده حضرت حجةالاسلام و المسلمین آقای حاج سید نورالدین ابهری عصر پنجشنبه در مسجدالزهرا واقع در شهر ارا مجلس ترحیم منعقد مقتضی است دوستان و مومنین شرکت فرمایند. هیئت حسینی شهرآرا

خانواده‌های: احمدی ابهری- رشیدالاسلامی- فاطمی‌ابهری- نقی‌زاده- فاطمی‌زاده- آخوندزاده- خزاعی- ارشدی- بشارتی.

باتاسف فراوان درگذشت سیده جلیله بانو رشیدالاسلامی را باطلاع اقوام ودوستان میرساند مجلس ترحیم عصر روزپنجشنبه در مسجدالزهرا برقرار میباشد.

باتسلیم بمشیت‌الهی فوت مادر والامقام بانو رشیدالاسلامی را باطلاع خویشان ودوستان میرساند مجلس ترحیم مردانه روز پنجشنبه ٤الی٦ در مسجدالزهرا و مجلس زنانه همان ساعت در منزل خیابان ۱۹ پلاک ٦۷ برقرار میباشد. سید نورالدین ابهری

اطلاعات- مصیبت وارده را بخاندان محترم رشیدالاسلامی خصوصا به حجت‌الاسلام والمسلمین آقای سید نورالدین‌ابهری نرزند آنمرحومه تسلیت میدهد.

اناللهو اناالیه‌راجعون

باکمال تاسف درگذشت مادر عزیزمان کلثوم میرکریمی را باطلاع اقوام وآشنایان میرساند. مجلس ختم مردانه وزنانه آن مرحومه روز جمعه ۱۵٫۷٫۳٦ از ساعت ۳ الی ٥ بعد ازظهر درمسجد لواسانی واقع‌در خیابان امیرکبیر کوچه میرزا محمود وزیر برگزار میگردد.

از طرف خانواده های: علی اوسط. اکبر وناصر ابراهیم نژاد. زاهدی. باقری. میرکریمی. قادری. مهرآور.

اطلاعات ـ مصیبت وارده را ببازماندگان آنمرحومه‌بویژه آقایان اکبروناصر ابراهیم نژاد تسلیت میدهد.

با اندوه بسیار درگذشت ناگهانی بانوی مهربان و مادرفرشته خصال‌خاندان، شادروان بهشت‌آشیان بانوسکینه طیبی (میرفخرائی) را به اطلاع خویشاوندان و دوستان و آشنایان می‌رساند. مجلس ختم زنانه ومردانه از ساعت ۹ تا ۱۱ روز جمعه ۱٥ مهرماه در خانقاه صفی علیشاه برگزار می گردد .

خانواده‌های : میرفخرائی، فخرائی، مجد ، طیبی ، شکوفنده، دکتر نخعی، گنجی، ترابی، اکبری ، کامکار ، جهانسوز، امامی، خانلری گودرزی، ابتهاج، تویسرکانی، هدایتنیا ، مهرآزما، فتاحی، وحیدی، صنیعی ، محسنی ، خوشنام، ضیائی، سخاوت، غفوری، صداقت ، آذر نوش ، اعرابی، رنجی، صالحپور، عباسپور، دلیلی .

اطلاعات ـ مصیبت وارده را به بازماندگان آن‌مرحوم تسلیت می‌دهد .

بانهایت تاسف و تاثر درگذشت ناگهانی بانو شاهنواز فردوسی مادر آقای سعداله ملکرئیس اداره کار آموزی اداره کل آموزش حرفه‌ای رابااطلاع کلیه دوستان و همکاران می رساند. مجلس ترحیم آن مرحوم از ساعت ۱٤ الی ۱٦ روز پنجشنبه ۱۴٫۷٫۳٦ درخانقاه صفی‌علیشاه برگزار میگردد.

نجم‌الدین صدیق اسفندیاری

بانهایت تاسف درگذشت آقای محمد نبی پرویز کارمند این بانک را باطلاع میرساند مجلس ترحیم آنمرحوم از ساعت ۳الی٥ بعدازظهر روز پنجشنبه ۱۵٫۷٫۲۵۳٦ در مسجد ولی عصر واقع در خیابان حشمت‌الدوله غربی چهار راه کیوان منعقد است.

بانک عمران

اداره حسابداری اختصاصی

بانهایت تاسف فوت نابهنگام محمد نبی پرویز کارمند قدیمی و صدیق خود را باطلاع میرساند مجلس فاتحه آنمرحوم روز پنجشنبه ۱۴٫۷٫۳٦ از ساعت ۳تا٥ بعدازظهر در مسجد ولی‌عصر واقع در خیابان حشمت‌الدوله غربی منعقد خواهد بود.

بانهایت تاسف و تاثر فوت ناگهانی آقای علی رخشان را باطلاع کلیه بستگان وآشنایان میرساند. مجلس ترحیم آن شادروان روز پنجشنبه ۱۴٫۷٫۳٦ از ساعت ٤ تا٦ بعد ازظهر در خیابان ابوسعید مسجد دارالسلام برگزار میشود.

خانواده های: رخشان. صادقی. دانشمند . پسران .بندید بازرگان. بندمقدم. کمالی. تفضیلی. رادفر. پیگو. ترنگسرائی. کریمی. و خانواده های موسوی

اطلاعات- مصیبت وارده را ببازماندگان آنمرحوم تسلیت میدهد

پرسه

بانهایت تاسف و تاثر درگذشت روانشاد فریدون کامیار همسر وپدربزرگوارمان رابااطلاع همبستگان، آشنایان‌وهمکیشان میرساند پرسه آن روانشاد روز آدینه رام ایزد برابر پانزدهم مهرماه از ساعت ۳الی٥بعد ازظهر نیم روز در تالار ایرج‌خیابان استالین کوچه زرتشتیان برگزار میگردد.

کتایون. هومن. سیمین‌دخت. نریمان. سام کامیار. دکتر هرمز کیانمهر. خانواده های: هورشتی. نیک منش. نوروزیان. کمدار.فرهمند. کوچکی. غیبی.ماندگاری. پولادیان.کدخدا.مهربانی پور. خانی‌زاده. قرائی. پرستار و سایر خانواده های وابسته.

اطلاعات ـ بخانواده های عزادار تسلیت میدهد.

بانهایت تاسف وتاثر درگذشت شادروان عطاءاله یومطوب خادم صدیق‌وصمیمی جامعه یهود ایران را باطلاع عموم همکیشان، آشنایان وبستگان می‌رساند. مجلس ترحیم وتذکر آن‌فقید سعید ازساعت ۱۰ الی۱۲ روز جمعه پانزدهم مهرماه در کنیسای یوسف‌آباد واقع درخیابان محمد رضا شاه ـ خیابان پانزدهم منعقد خواهد شد .

انجمن کلیمیان تهران- صندوق ملی انجمن کلیمیان- سازمان بانوان هاتف- خانه پیران - موسسات درمانی و بهداشتی کانون خیرخواه و کورش کبیر- انجمن خیریه کلیمیان خراسانی- انجمن محلی کوی کلیمیان - انجمن منوفیات کلیمیان- سازمان بانوان یهود ایران-انجمن‌فرهنگی مدارس کورش- سازمان دانشجویان یهود ایران - جامعه فارغ‌التحصیلان یهود- سازمان‌پیشبرد اموراجتماعی‌وفرهنگی یهود ایران- شورای امور اجتماعی یهود ایران - سازمان جوانان یهود- انجمن فرهنگی آلیانس (اتحاد) - انجمن خیریه تعاون- انجمن فرهنگی اوتصرهتورا (گنج دانش) .

صندوق ملی ـ انجمن کلیمیان تهران- با یک دنیا تالم واندوه درگذشت شادروان ایوب (عطاءاله) یومطوب عضو هیئت مدیره صندوق ورادمردی‌که درتمام مدت‌عمر یکدم از خدمت بخلق بازنایستاد را اعلام می‌دارد .

مجلس ترحیم فقید سعید ازساعت ۱۰ الی ۱۲ روزجمعه پانزدهم مهرماه در کنیسای یوسف‌آباد واقع در خیابان محمد رضا شاه خیابان پانزدهم برگزار خواهد شد .

هیئت مدیره صندوق‌ملی- انجمن کلیمیان تهران

بانهایت تاثر وتالم درگذشت همسر مهربان و پدربزرگوارمان ایوب (عطاءاله) یومطوب بزرگ خاندان یومطوب که سراسر زندگی افتخار آمیزش در راه خدمت به همنوع و دردمندان و مستمندان سپری گردیده باطلاع خویشان، دوستان و آشنایان‌و جامعه کلیمیان تهران میرساند. مجلس ترحیم ان مرحوم روز جمعه ۱٥ مهرماه جاری از ساعت ۱۰الی۱۲ صبح در کنیسای یوسف‌آباد واقع در خیابان محمد رضاشاه، خیابان پانزدهم‌برگزار میگردد.

منور- ابراهیم- یوسف- اسحق- فرشته یومطوب وخانواده های یومطوب- مرادیان - بنایان- روفه- روحی- بوستان‌فر (هللویا)- یاشار- گئولا- آقائی- بشیر- تهرانی- ظهوریان - تیشبی- مشهدیان- محبوب- دردشتی.

باتاسف وتاثر فراوان درگذشت شادروان عطاءاله یومطوب عضو سابق هیئت مدیره انجمن فرهنگی و خیریه یهود ایران و خدمتگزار صمیمی وفداکار جامعه یهود ایران را باستحضار همکیشان ارجمند میرساند مجلس ترحیم آن جنتمکان از ساعت ۱۰ الی ۱۲ روز جمعه پانزدهم مهرماه در کنیسای یوسف‌آباد واقع در خیابان محمد رضاشاه، کوی پانزدهم برگزار میگردد.

انجمن فرهنگی و خیریه یهود ایران

یادبود

چهلمین روز درگذشت شادروان عباس امیر ارجمند را باطلاع بستگان ودوستان محترم میرساند. مجلس یادبود آن مرحوم ازساعت ٥الی۷ بعدازظهر روز پنجشنبه ۱٤ مهرماه در منزل آن مرحوم برگزار میشود.

خانواده امیرارجمند

آدرس: انتهای تخت طاوس خیابان آقاولی کوچه‌آزاد پلاک ٤

یکسال از درگذشت فرزند، همسر، پدر وبرادر عزیزمان شادروان (اسماعیل رشید کردستانی) گذشت جبر زمان چنین بود که در اوج نیاز عزیزترین همسر وپدر دنیا را که همواره راهنما وپشتیبان مابوده است از دست بدهیم.تا امروز و همیشه یادبود روح بزرگ ومهربانت را باافتخار در میان خود عزیز داشته و خواهیم داشت.

بیاد آنروز مصیبت ساز صبح جمعه پانزدهم مهرماه برمزارت یادت را گرامی خواهیم داشت.

مادر- همسر- فرزندان وخواهران تا ابد داغدارت

یاران و دوستان داغدار شادروان داود قدیمی ازساعت ٤بعداز ظهر روز جمعه پانزدهم مهرماه اربعین سوگواریشان را برمزار آن‌عزیز ازدست رفته برگزار میکنند ویاد عاطفه‌ها و مهربانیها و سخاوت روح نستوهش‌راگرامی میدارند .

خانواده قدیمی

بهشت زهرا- شبستان یکم

تسلیت

سرکار خانم مهری حبیبی

مصیبت وارده را به شما و خانواده گرامیتان صمیمانه تسلیت عرض مینماید.

کارکنان اداره حمل ونقل ـ شرکت بیمه بین‌المللی ایران وامریکا

جناب آقای منوچهر نیکزاد

با ابراز همدردی ودر نهایت تالم وتاسف مصیبت‌وارده را بجنابعالی وخانواده محترم تسلیت عرض می‌نماید .

رسول فرخنیا- محمد حسین‌بهشتی

جناب آقای منوچهر نیکزاد

با ابراز همدردی مصیبت وارده را بجنابعالی وخانواده محترم تسلیت عرض می‌نماید .

مهدی کاشانی

سرکار خانم آذر قدوسیان (نیک انجام)

بانهایت تاثر مرگ جانگذار و نابهنگام دوست بزرگوارمان شادروان قدوسیان را ازصمیم قلب تسلیت گفته وخودرا در این سوگ بزرگ باشما و میترا ومهدی عزیز شریک میدانیم.

بحرین ـ هایده ومهدی صدیقی

مصیبت وارده را بهخاندان نیکوکار کمدار تسلیت می‌گوید، دیرزیستی و نیک‌زیستی بازماندگان راز اهورامزدا خواستار است .

انجمن زرتشتیان تهران

خانواده‌های محترم مولائی ـ علمدار

مصیبت وارده را بایکدنیا تاثر وتالم تسلیت می گوئیم و برایتان صبر وشکیبائی آرزو داریم .

خانواده‌های اعیانی ومحروقی و اسفندی ولطف‌آبادی.

خانواده‌های محترم مولائی ـ علمدار

با یکدنیا تاثر وتاسف درگذشت ناگهانی مرحوم حاج آقا رضا مولائی را از صمیم قلب تسلیت عرض نموده خود را درغم ازدست‌دادن‌عزیزشماسهیم‌می‌دانیم.

فرشته و حسین اعیانی

آ-۲۹۷۱۹

جناب‌آقای کوروس محمدیان لارستانی‌پور

باتاسفو قلبی اندوهناك مصیبت وارده را از صمیم قلب تسلیت عرض‌نموده دوام‌وبقاء عمر برای‌سایر بازماندگان از خدای بزرك آرزومندیم.

تیمور خائفی‌پور، پرویز ناصرخانیان

جناب آقای محمدجواد نصرآبادی کبیری

با اندوه وتاسف بسیار مصیبت‌وارده را ازصمیم‌قلب‌تسلیت عرض نموده دوامو بقاءعمر برای یکایك بازماندگان‌ازایزد توانا خواستاریم.

حسینعلی لاریجانی وبانو

جناب آقای مهندس کیومرث اصفهانی‌نیا صبریان

باکمال تاسف و قلبی اندوهناك مصیبت وارده را ازصمیم قلب تسلیت عرض نموده واز خداوند برای کلیه بازماندگان‌صبر و شکیبائی آرزومندیم.

حسین بهادرخانیان ، سیروس ناصری

جناب آقای مهندس سهیل انواری‌مشهدی‌پور

باکمال تاسفو تاثر مصیبت وارده را صمیمانه تسلیت‌عرض نموده دوام وبقاء عمر برای یکایك‌بازماندگان از خداوند آرزو مینمائیم.

تیمور رحیمی ،کاظم عطرپاشیان

خانواده های محترم تیمور لکستانی‌نیرائی‌پور

باندوه و تاسف بسیار مصیبت وارده راازصمیم قلب تسلیت عرض نموده واز خدای بزرك‌برای کلیه‌بازماندگان صبر وشکیبائی آرزو مینمائیم.

کریم‌ناصر آبادیان ـبهمن حبیبی

جناب آقای حاج محمود وزیرخانیان ملك‌نیا

بدین وسیله مصیبت وارده را ازصمیم قلب به جنابعالی تسلیت عرض نموده واز ایزدتوانا برای سایر بازماندگان صبرو شکیبائی آرزومندیم.

حسین زاده‌پور ،اکبر بارانی‌زاده

جناب آقای وحید تندرستی عطاپوریان

بانهایت تاسفو قلبی پراز ملال‌مصیبت وارده را از صمیم قلب تسلیت عرض نموده دوام وبقاء عمر برای یکایك‌بازماندگان آرزو مینمائیم.

حسین کتیبه‌ای، پرویز نادمی‌زاده

سرکارخانم فهیمه اصفهانی نیاکاشانی

بدین‌وسیله مصیبت وارده را از صمیم قلب تسلیت عرض نموده دوام وبقاء عمر برای یکایك بازماندگان آرزو مینمائیم.

طاهره رحیمی ،حنانه مستوفی‌پور

سرکارخانم آسیه رئوفی‌زاده نائینی

بدین‌وسیله مصیبت‌وارده را ازصمیم قلب بشما تسلیت عرض نموده دوام وبقاء عمر برای یکایك بازماندگان از ایزد تواناآرزو مینمائیم.

کیخسرو حبیبی فروبانو

آقای تورج خسروانی‌اتابك سرائی

مصیبت وارده را ازصمیم قلب به‌جنابعالی تسلیت عرض‌نموده وازخدای بزرك برای یکایك بازماندگان صبرو شکیبائی آرزو مینمائیم.

عباسقلی‌راوجی، پرویز اصلانی

جناب آقای سید محمودمصطفی زاده اسفندیاری

باتاسف فراوان مصیبت وارده را ازصمیم قلب تسلیت‌عرض نموده واز ایزد منان برای یکایك بازماندگان صبر و شکیبائی آرزومندیم.

ناصرالدین ایلخانی ،حسین وحدتی‌پور

سرکارخانم پوران عیوضی نصرآبادیان

بانهایت تاسف و قلبی پراز اندوه مصیبت وارده را بشما تسلیت عرض نموده وامیداست که‌مارا در غمو اندوه خودشریك و سهیم بدانید.

کیکاوس برزگران وبانو

جناب‌آقای طهمورث گرگین‌زاده بینائیان پور

بدین وسیله مصیبت وارده را ازصمیم قلب تسلیت عرض نموده دوام وبقاء عمر برای سایر بازماندگان از ایزد توانا آرزو مینمائیم.

پرویز ناصر آبادیان، اصغر کردستانی‌پور

تسلیت

درگذشت ناگهانی بانوی فاضله و نیکو کار خانم اقدس رهنما (سلطانی) رابه همسر آنمرحومه آقای مهندس فضل‌الله رهنما مدیر کارخانه های پولاد اصفهان وخانواده های سلطانی ورهنما از صمیم قلب تسلیت میگوئیم.

علی مجاهد و بانو

جناب آقایان مهندس فضل‌الله رهنما وبانو ، فرهاد ، فرخ ، فیروزو بهروز رهنما

مصیبت وارده را از صمیم قلب تسلیت عرض نموده مارادر غم خود شریک بدانید .

صرافچی و خانواده

با کمال تاثر و تالم فوت خانم اقدس رهنما را به جناب‌آقای مهندس فضل‌الله رهنما و جناب آقایان مهندس فرهاد ،فرخ ، فیروز و بهروز رهنما تسلیت عرض نموده از خداوند متعال صبر و شکیبائی برای آن خاندان محترم آرزو مینمایم .

مصطفی درمیانی

جناب آقای حسن رهنوردی

مصیبت وارده را به جنابعالی وخانواده محترمتان تسلیت عرض نموده مرا هم در غم خود شریک بدانید .

مهندس حسین شکوه

همکار گرامی آقای مسعود توکلی

بانهایت تاسف و تاثر مصیبت واردهرا بجنابعالی‌وخانواده محترم توکلی تسلیت میگوئیم .

رنجان ـ کریمی ـ اسلامی ـ آسیاـ انصاریـ امیرلو ـ ملکیان ـ رضائی ـ روحانی

جناب آقای عبدالمحمد عزیزی و سرکار علیه خانم‌محترم

با اندوهی فراوان درگذشت شادروان‌ابوالقاسم قدوسیان را بشما و خانواده داغدیده و سایر بازماندگان تسلیت عرض نموده از خداوند بزرگ صبر و شکیبائی برایتان مسئلت‌داریم.

بندر بوشهر ـ عبدالحسین داودی‌وبانو

خانم حوریه مولائی

مرگ پدر ضایعه‌ای جبران‌ناپذیر و غیر قابل تحمل استما غم تورا درک میکنیم ضمن تسلیت بتو وخانواده‌ات خود را در این غم بزرگ سهیم میدانیم.

همکارانـ تاجداریـ محمودیـ هاشمیـ اعیانیـ بخرد

جناب آقای علی سرحدی

مصیبت وارده را به خود وخانواده تسلیت عرض مینمائیم.

نعمت‌الله محمدی وخانواده

جناب آقایان مهندس فضل‌الله رهنما ـ مهندس فرهاد ـ فرخ ـ فیروز وبهروز

بادیده اشکبار وروحی متالم ومتاثر در این مصیبت‌ناگهانی شریک واز خداوند متعال صبر وشکیبائی برای همه آرزومیکنیم

احمد اولیا وبانو

جناب آقایان مهندس فضل‌الله رهنما ـ مهندس فرهاد ـ فرخ، فیروز وبهروز رهنماـ خانواده‌های محترم رهنماـ سلطانی وآرام

درگذشت نیکوکار وباتقوا بانوئی گرامی و خیرخواه ضایعه‌ای غم‌انگیز برای همه فامیل ودوستان است گریان درمصیبت شما شریک هستیم. باباخانی وبانو

جناب آقایان مهندس فضل‌الله رهنما ـ مهندس فرهاد ـ فرخ، فیروز وبهروز رهنماـ خانواده‌های محترم رهنماـ سلطانی وآرام

درگذشت باتقوا ونیکوکار بانو رهنما بسیار غم‌انگیز و دردناک است در مصیبت شما شریک هستیم.

حاج کاظم فیروزه وبانو

جناب دکتر محمد حسن رهنوردی معاونت محترم وزارت آموزش و پرورش

عبور از دروازه پرهیاهوی زندگی و ملحق شدن به ابدیت برای همه کس‌الزامی است مقاومت کن که مقاومت فضیلت‌است و در تو هست و مرا نیز درغم از دست دادن مادر باتقوا و پرهیزکارت شریک بدان وتسلیم راپذیر.

تقی شیخوند

باتاسف درگذشت شادروان ابوالقاسم قدوسیان رابجناب آقای عبدالمحمد عزیزی وبانو ودیگر بازماندگان آن مرحوم تسلیت می‌گوئیم.

بندر عباس ـ از طرف اعضای انجمن شهرستان بندر عباسـ عبدالرسول کبابی.

باتاسف درگذشت شادروان ابوالقاسم قدوسیان رابجناب آقای عبدالمحمد عزیزی وبانو ودیگر بازماندگان آن مرحوم تسلیت می‌گوئیم.

بندرعباسـ از طرف مربیان پرورشی و کارمندان اداره‌امور تربیتیـ حسین پریش .

جناب آقای مهندس عبدالرضا رادبی

درگذشت مادر محترمتان را بحضور جنابعالی و کلیه بازماندگان تسلیت میگوئیم.

شرکت سهامی (خاص) ساختمانی ریما

جناب آقایان مهندس فضل‌الله رهنما ، مهندس فرهاد، فرخ ـ فیروز و بهروز رهنما .

مصیبت وارده را از صمیم قلب تسلیت عرض نموده بقای آن خاندان محترم را از ایزد متعال خواستاریم .

مجتبی بروجردی ـ مهدی نعیمی

جناب آقایان مهندس فضل‌الله رهنما ، مهندس فرهاد، فرخ ـ فیروز و بهروز رهنما .

در اندوه جانگداز شما خود را شریک و سهم میدانم .

ارشد سرکارگران سرویس پلار ـحسن ادیبی

جناب آقایان مهندس فضل‌الله رهنما، فرهاد، فرخ، فیروز و بهروز رهنما وخانواده های سلطانی و آرام

با کمال تاسف و تاثر درگذشت نابهنگام بانوی نیکوکار اقدس سلطانی را از صمیم‌قلب‌تسلیت عرض نموده صبروشکیبائی وبقای عمر ان خاندان محترم را از درگاه ایزد یکتا مسئلت می‌نمائیم .

شریک اندوه شما ـ خانواده مقتدری

جناب آقایان مهندس فضل‌الله رهنما، مهندس‌فرهاد،فرخ، فیروز و بهروز رهنما وخانواده های سلطانی و آرام

با کمال تاسف و تاثر درگذشت نابهنگام بانوی نیکوکارو مهربان اقدس سلطانی را از صمیم قلب تسلیت عرض نموده اظهار همدردی مینمائیم . محسن‌رئیس روحانی و خانواده

جناب آقایان مهندس فضل‌الله ،مهندس فرهاد،مهندس‌فرخ مهندس فیروز و بهروز رهنما

مهندسین و سایر کارکنان شرکت پلار « کارخانجات صنعتی پلار» از درگذشت گرامی و محترم بانوی خیرخواه وباتقوابانو اقدس رهنما متاسف و متالم هستیم در این اندوه بزرگ شریک غم و همدرد میباشند .

شرکت پلار ـ باباخانی

جناب‌آقای مهندس‌ارسطوبامشادخیبری زاده

باکمال تاسفو قلبی اندوهناك مصیبت وارده را به جنابعالی تسلیت عرض نموده دوام وبقاء عمربرای‌یکایك بازماندگان از خداوند آرزو مینمائیم.

عباسقلی میرزاپوریان حسین‌شمشیرزادگان

جناب آقای داود خزان‌پور لهراسب زاده

باتاسف وقلبی اندوهناك مصیبت‌وارده را صمیمانه تسلیت عرض نموده دوام وبقاء عمر برای‌کلیه بازماندگان از خدای بزرك آرزومندیم.

حسین نادم‌پرست،اسداله زابلی‌پور

جناب‌آقای اصغر الهیان‌زاده سروستانی نیا

با اندوه و تاسف بسیار مصیبت وارده را ازصمیم قلب‌تسلیت عرض نموده واز خدای بزرك برای سایربازماندگان صبر جمیل آرزوداریم.

محمد صادق پرویزخانیان، ایرج مینوکوهی

جناب‌آقای حسین ظهیری علاءالدینی زاده

باتاسف و قلبی اندوهناك مصیبت‌وارده‌را به جنابعالی از صمیم قلب تسلیت عرض نموده واز ایزد توانا برای کلیه‌وابستگان صبر جمیل آرزو مینمائیم.

اسماعیل حکیم‌زادگان ،حسین فرصت‌طلب

بااظهار تاسف درگذشت شادروان ابوالقاسم قدوسیان را به جناب آقای عبدالمحمد عزیزی مدیر کل آموزش و پرورش استان هرمزگان وخانواده قدوسیان تسلیت میگوئیم.

اکبر بختیاری وحسین بختیاری

جناب آقای دکترمحمد حسن رهنوردی معاونت‌محترم وزارت آموزش وپرورش

مصیبت وارده را به شما تسلیت عرض می‌نمایم وخودرا در غم شما شریک میدانم.

آسیه اسکندری

جناب آقای دکتر رهنوردی

مصیبت وارده را تسلیت عرض نموده سلامت آنجناب را ازدرگاه خداوند بزرگ مسئلت دارم.

عباس‌آباد شهسوارـ علی پورمولائی

جناب آقای مهدی دبیر

ریاست محترم بانک ملی شعبه نجمیه

مصیبت وارده را از صمیم قلب تسلیت عرض مینمائیم.

کارکنان شرکت زهره آفاق

جناب آقای دکتر رهنوردی معاونت معظم وزارت آموزش و پرورش

از سوی خود وکلیه فرهنگیان استان بوشهر مصیبت‌وارده راتسلیت عرض کرده بقای عمر و سلامت آنجناب را ازدرگاه خداوند متعال مسئلت دارد.

بندر بوشهرـ داودی

جناب آقای مهندس فضل‌الله رهنما

بادنیائی اندوه مصیبت بزرگ وضایعه اسفانگیز رابه‌حضور آنجناب و فرزندان برومندتان تسلیت عرض نموده بقاء عمر و صبر وشکیبائی برایتان آرزو داریم.

اصفهانـ رضوان ودکتر حسن مومنی

جناب آقای مهدی دبیر

ریاست محترم بانک ملی شعبه نجمیه

مصیبت وارده را از صمیم قلب تسلیت عرض مینمائیم.

کارکنان شرکت روتاپرینت ایران

جناب آقای دکتر محسن هاشمی

مصیبت واردهرابه جنابعالی و آن خاندان محترم‌صمیمانه تسلیت عرض میکنم.

میرمظفر سیرنگ

خانواده محترم حسینی تنکابنی

مشیت الهی را هیچ چاره‌ای نیست . در غم انگیزترین‌روز های زندگیتان مرا هم شریک دانسته تسلیتم را بپذیرید.

امین بدیعی

جناب آقای مسعود خیابانی

فوت نابهنگام پدر عزیزتان را تسلیت میگوئیم.

پرویز صالحخو. منصور جورابچی. محمود سلیمی

جناب آقای علی اکبر ارزانپولی

بدینوسیله مصیبت وارده را بشما و خانواده تسلیت‌میگوئیم

شرکت اطلاعات اعتباری

اصفهان ـ جناب آقای مهندس فضل‌الله رهنماـ جناب‌آقای مهندس فرهاد ـ جناب آقای مهندس فرخ

باندوه بسیار مصیبت وارده را تسلیت عرض نموده از خداوند متعال دوام عمر و موفقیت بازماندگان را خواهانم.

آبادانـ محمد صادق فرشاد

آ-٦٤٥١

باکمال تاسف درگذشت شادروان آقای ابوالقاسم قدوسیان‌را به جناب آقای عبدالمحمد عزیزی و خانواده قدوسیان تسلیت میگوئیم.

بندر عباس ـ مشاوران آموزش و پرورش ـ شجاع‌پور . ایروانچی. کیا.

آ-٦٤۰۰

جناب آقای مهندس شهیدی ریاست هیئت مدیره گروه مهندسین مشاور اترس

مدیران ـ مهندسین و کارمندان این شرکت بانهایت تاسف درگذشت والده مکرمه‌راتسلیت عرض نموده بقای عمر وسلامت آنجناب و خانواده محترمتان را از خداوند مسئلت دارند.

شرکت نیرو

جناب آقای منوچهر نیکزاد

باکمال تاسف وتالم وفات مرحوم مغفور والد جنابعالی را از طرف خود واعضاء هیئت مدیره وکلیه کارکنان‌شرکت تسلیت عرض می‌نماید .

مدیر عامل شرکت ایران سرعت

جناب آقای مهندس فضل‌الله رهنما و آقایان مهندس فرهاد، مهندس فرخ ومهندس بهروز رهنما

باندوه فراوان مصیبت وارده را تسلیت می‌گوئیم.

محمد دیانت وبانو

جناب آقای علیرضا رادبی

بانهایت تاسف درگذشت مادر گرامیتان را تسلیت میگوئیم.

شرکت ایرانـ روف تایل

جناب‌آقای حاج‌طاهر عباسیان‌خردآئین

بانهایت تاسف‌وقلبی اندوهناك مصیبت وارده را صمیمانه به جنابعالی تسلیت عرض‌نموده واز خدای‌بزرك برای سایروابستگان صبرو بردباری آرزو مینمائیم.

بهمن میرزادگان ،عباس رویائی زاده

آقای مرتضی تقوائی سروستانی پرویزی

بدین وسیله مصیبت وارده را از صمیم قلب تسلیت عرض نمو. ده واز خدای بزرك برای کلیه بازماندگان صبرو شکیبائی آرزومندیم.

سید اسماعیل‌ربیعی‌پور، خلیل‌احمدنیاکی

آقای مهندس تیمور نصرالهیان شیرازیان پور

بانهایت تاسف و قلبی پراز اندوه مصیبت وارده را ازصمیم قلب تسلیت عرض نموده وازخدای بزرك برای‌یکایك بازماندگان صبر جمیل آرزومندیم.

میراسداله‌نادم‌پوریان ،اکبرانارکی‌زاده

سرکارخانم مهری بیك‌نژاد حیدر پناهی

بدین وسیله مصیبت وارده‌راز صمیم قلب بشما تسلیت عرض نموده واز ایزد توانابرای یکایك بازماندگان‌صبروبردباری آرزومندیم.

سید احمد گلروبیروفی وبانو

سرکارخانم نصرت عبائی‌پوروحیدخانیان

بانهایت تاسف و تاثر مصیبت وارده را ازصمیم قلب‌بشما تسلیت عرض نموده واز خدای بزرك برای کلیه وابستگان دوام وبقاء عمر خواهانیم.

مصطفی اشترداودی وبانو

مجالس وعظ و سوگواری

بمناسبت شهادت حضرت جعفربن محمدالصادق (ع) روزهای جمعهـ شنبهـ یکشنبه ۲۳ـ۲٤و ۲۵ شوال از ساعت ۷ صبح الی ۱۰ مجلس عرض ادب وذکر مناقب در منزل اینجانب برقرار خواهدبود.

سید عبدالصمد ایروانی امیریه چهارراه گمرک کوچه خادم آزاد.

آ-۹۹٤۱

بسمه تعالی

بمناسبت ایام شهادت حضرت جعفربن محمدالصادق‌علیهاالسلام مجلس در منزل این جانب از روز چهارشنبه ۲۱ شوال ۱۳مهرماه تا۱۰ روز از ساعت ٤٫٥ تا۷بعدازظهر برقرار واز بیانات محققانه واعظ محترم جناب آقای حاج سید حسین رضوی در شخصیت علمی وملکوتی آنحضرت استفاده خواهد شد انتظار دارم طبقات محترم وجامعه شریف روحانیت وعلماء اعلام ومبلغین عظام‌دامت برکاتهم مجلس را باقدوم خویش مزین فرمایند.

العبد سروش محلاتی

خیابان تهران‌نو ایستگاه فرح‌آباد خیابان شماره۷ میدان۱۵

بمناسبت ایام شهادت رئیس مذهب شیعه امام جعفر صادق(ع) از شب ۲۱ شوال برابر با ۱۳ مهرماه تا مدت ۱۰ شب از ساعت ۸تا۱۱ بعدازظهر مجلس سوگواری برگزار میشود..

دانشمندان مسئول و آگاه جناب آقای سید محمد علی‌غروی وجناب آقای مرتضی شاهرودی سخنرانی میفرمایند.

فرح آباد ژاله فلکه دوم نیروی هوائی منزل طلائی .

۲-۱ آ-۲۹۸۷۲

تقویم اطلاعات

ساعات شرعی
استخراج دکتر ریاضی کرمانی

چهارشنبه- سیزدهم مهرماه ۲۵۳۶
بیست ویکم شوال ۱۳۹۷- پنجم اکتبر ۱۹۷۷
اذان مغرب . . . . . ساعت ۷ و ۱ دقیقه
اذان صبح (فردا) . . ساعت ۵ و ۳۳ دقیقه
طلوع آفتاب (فردا) . . ساعت ۶ و ۵۹ دقیقه
ظهر شرعی (فردا) . . ساعت ۱۲ و ۵۵ دقیقه
اذان مغرب (فردا) . . . . . ساعت ۷

اطلاعات دیپلماتیک

وزیر خارجه ایران هنگام بازگشت به تهران گفت

وزیر خارجه امریکا بفروش رادار پرنده به ایران خوشبین است

عباسعلی خلعتبری وزیر امور خارجه که برای شرکت در اجلاسیه مجمع عمومی سازمان ملل به نیویورک رفته بود شب گذشته بتهران بازگشت.

وی در فرودگاه مهرآباد در گفتگویی با خبرنگاران گفت:

علاوه بر مسائل دو جانبه و برنامه سازمان ملل، پیرامون فروش هواپیما های اواکس که عده‌ای از سناتور های امریکائی بافروش آن به ایران مخالفت کرده بودند با وزیر خارجه آمریکا تبادل نظرشدوسایروس وانس به قولی که رئیس‌جمهوری امریکا دراین خصوص به‌ایران داده بود خوشبین است.

از آقای خلعتبری درخصوص قطعنامه مشترک‌امریکا وشوروی سئوال شد وزیر امور خارجه گفت: توافقی که بین دوطرف در مورد پایان دادن به بحران خاورمیانه پیش آمده است‌اقدام تازه‌ایست که بطور قطع مفید خواهدبود.واحتمال‌بروز جنگ که من‌در نطق‌خودبه‌آن اشاره کردم در صورت عدم موفقیت سازمان ملل ویاجامعه جهانی دررسیدن به یک‌راه حل منطقی برای این مسئله خواهدبود.

وی افزود: من اعتقاد دارم که برای یافتن یک راه حل مسالمت آمیز و منطقی‌درمنطقه امید های فراوانی وجود دارد.

آقای خلعتبری در پاسخ خبرنگاری‌پیرامون آنچه که در شرق‌ایران اتفاق می افتدتوضیح داد:

نظریات دولت شاهنشاهی نسبت به آنچه که درشرق‌ایران میگذرد باتوجه به اهمیت‌فوق‌العاده‌ای که این جریانات چه از نظر امنیت ایران و چه سایر همسایگان ما دارد دراین‌اجلاس مطرح شد.

وی در دنباله سخنان خود افزود: دراین مدت کنفرانس خاصی با شرکت وزرای خارجه کشور های منطقه خلیج‌فارس تشکیل نشد. اگر چه از طرف دولت عمان نسبت به تشکیل‌این کنفرانس دعوت بعمل آمدولی تاریخی برای‌آن‌تعیین نگردید..

گشایش جشنواره فرهنگی بریتانیا در پیشگاه علیاحضرت شهبانو

در پیشگاه علیاحضرت‌شهبانو دیشب جشنواره فرهنگی‌بریتانیا درایران‌بانمایش باله « دختر خودسر » از طرف باله سلطنتی انگلستان درتالاررودکی گشایش یافت دراین مراسم والاحضرت شاهدخت فاطمه پهلوی ریاست عالیه جشنواره فرهنگی‌بریتانیا، والاحضرت شاهدخت فرحناز پهلوی ، پرنسس الکساندرا حضور داشتند.

جشنواره فرهنگی بریتانیادر ایران که با کمک های مالی سازمان های دولتی ایران و همکاری بخش خصوصی بریتانیا ترتیب داده شده است ،از۱۲ مهر ماه تا دوم آبان درتهران و سپس در شهرستان های‌اهواز اصفهان ،کرمانشاه ، مشهد ، شیراز و تبریز برگزار خواهد شد.

در پیشگاه علیاحضرت شهبانو دیشب جشنواره‌فرهنگی بریتانیا درایران با نمایش باله «دختر خودسر» از طرف باله سلطنتی انگلستان در تالار رودکی گشایش یافت . در این مراسم والاحضرت شاهدخت فاطمه پهلوی سرکار علیه بانو فریده دیبا و پرنسس « الکساندرا» حضور داشتند . درعکس جمشید آموزگار نخست وزیر، امیر عباس هویدا وزیر دربار شاهنشاهی و دکتر اقبال رئیس هیات مدیره‌و مدیر عامل شرکت ملی نفت ایران که افتخار حضور داشتند دیده میشوند.

۶ واحد تولیدی بزرگ دیگر تا چهل و نه درصد از سهام خود را عرضه کردند

تاکنون ۴۳ واحد تولیدی‌بزرگ کشور تا چهل‌ونه در صد از سهام خودرا عرضه‌نمودندو برنامه‌گسترش مالکیت واحد های تولیدی را انجام داده‌اند .

سخنگوی دبیرخانه شورای گسترش مالکیت واحد های تولیدی اعلام داشت که به‌پیروی از منویات مبارک شاهنشاه آریامهر در اجرای اصل‌سیزدهم انقلاب‌شاه‌و ملت ۶ واحدتولیدی بزرگ دیگرمرحله نهائی اجرای قانون گسترش مالکیت‌واحدهای تولیدی را انجام داده و دراین مرحله قسمتی از سهام خودرا بدوا جهت فروش بکارگران‌خود و سپس به سایر کارگران و کشاورزان و عموم مردم عرضه مینمایند.

این واحد ها عبارتند از:

۱- شرکت رادیو الکتریک ایران « سهامی عام » تولید کننده محصولات الکتریکی

۲- کارخانجات تولیدی شیشه ایمنی میرال « سهامی عام » تولید شیشه سکوریت اتومبیل و ساختمان

۳) شرکت سهامی عام‌تولید فیبر ایران تولید کننده فیبر

۴) شرکت تولیدی قندکرج (سهامی‌عام)تولیدکننده‌قندو شکر

۵) شرکت نخکار (سهامی عام) تولید کننده پارچه های لباسی و بلوجین

۶)شرکت‌سهامی عام‌ایتالران تولیدکننده بلوکسفالی، تیرچه فشرده و تیرچه پیش ساخته

سرمایه ثبت شده‌این واحد های تولیدی جمعا بالغ بر ۱۴۱۷ میلیون ریال کل‌فروش آنها در سال ۲۵۳۵ بالغ بر ۳۵۴۳ میلیون ریال گردیده‌و دارای ۲۳۲۵ نفر کارگر می‌باشند.

نظر باینکه سهام ۶ واحد تولیدی مذکوراز طریق‌سازمان مالی گسترش مالکیت واحد های تولیدی بکارگران و کشاورزان عرضه خواهدشد، اکنون‌برگهای درخواست‌خرید سهام از طریق وزارت کار و امور اجتماعی و از طرف سازمان مرکزی تعاونیهای روستائی به شرکتهای تعاونی روستائی ارسال گردیده‌است. کارگران این واحدهای‌تولیدی که‌حداقل‌سه سال سابقه‌خدمت داشته و همچنین کشاورزانی که حداقل دارای سه سال سابقه عضویت در شرکتهای تعاونی روستائی باشند می توانند تاحد مقرر از سهام واحد های‌فوق‌الذکردرخواست خرید نمایند ، بدین ترتیب‌پیش بینی میشود که حدود ۲۳۲۵ نفر از کارگران این ۶ واحد تولیدی در برنامه خرید سهام واحد های تولیدی در مرحله نهائی عرضه سهام شرکت جویند.

این سخنگو همچنین‌خاطر نشان ساخت که تا کنون۱۵۹ واحد تولیدی با سرمایه ثبت شده ۸۸،۸ میلیارد ریال که دارای ۱۰۵ هزار نفر کارگر میباشند سهام خود را جهت فروش بکارگران ، کشاورزان وعموم مردم عرضه نموده‌اند.

آگهی عرضه سهام شرکت رادیو الکتریک ایران (سهامی عام)

تاریخ تاسیس	۲۵۲۲ شاهنشاهی
سرمایه ثبت شده‌درتاریخ این‌آگهی	۴۰۰ میلیون ریال
ارزش اسمی هر سهم	۱۰۰۰ ریال
تعداد سهام	۴۰۰ ۰۰۰ سهم
تعداد سهامداران	۱۲۴۷ نفر
میزان فروش در سال ۲۵۳۳	۹۹۳ میلیون ریال
میزان فروش در سال ۲۵۳۴	۱۰۲۰میلیون‌ریال
میزان فروش در سال ۲۵۳۵	۱۱۲۶میلیون‌ریال
سود ویژه در سال ۲۵۳۳	۱۲۳ میلیون ریال
سود ویژه در سال ۲۵۳۴	۴۸ میلیون ریال
سود ویژه در سال ۲۵۳۵	۳۸ میلیون ریال

به پیروی ازمنویات مبارک رهبر عالیقدر ایران شاهنشاه آریامهر در امر گسترش مالکیت واحدهای تولیدی

در اجرای قانون گسترش مالکیت واحدهای تولیدی شرکت رادیو الکتریک ایران (سهامی عام) سه منظور عرضه ۴۹ درصد از سهام شرکت برای فروش به کارگران و کشاورزان و عموم‌مردم مراتب‌زیر را باستحضار میرساند .

۱- چون تاکنون صاحبان سهام شرکت ۱۲۴۰۰۰ سهم عادی با نام هزار ریالی به ارزش‌کل‌اسمی ۱۲۴میلیون‌ریال شامل آن قسمت ازسهامی که طبق آئیننامه اجرای قانون گسترش مالکیت واحد های تولیدی وضوابط مصوب جزء ۴۹ درصد سهام عرضه شده محسوب میشود برای فروش بکارگران وکشاورزان وعموم مردم عرضه شده‌اند بنابراین در این مرحله عرضه سهام ، شرکت تعداد۷۲۰۰۰ سهم‌عادی بانام یک‌هزار ریالی به ارزش‌کل‌اسمی۷۲میلیون ریال از طریق سازمان مالی‌گسترش مالکیت واحدهای تولیدی بکارگران وکشاورزان وازطریق شرکت سرمایه‌گذاری ملی ایران وبورس اوراق بهادار به عموم مردم عرضه مینماید .

بدین ترتیب باعرضه وانتقال سهام بطریق مذکور برنامه گسترش مالکیت واحدهای تولیدی در مورد این شرکت پایان می‌پذیرد.

۲- باتوجه به‌میزان متوسط سود شرکت در سالهای ۲۵۳۳، ۲۵۳۴، ۲۵۳۵ وبارعایت ضوابطی که از طرف شورای گسترش مالکیت واحدهای تولیدی مشخص شده ارزش‌هرسهم یک‌هزار ریالی شرکت ۱۵۳۰ ریال تعیین گردیده است.

۳- تمام سود ویژه سال ۲۵۳۶ شرکت به نسبت سهامی که کارگران وکشاورزان وسایرین خریداری خواهند کرد به آنان تعلق خواهد گرفت.

شرکت رادیو الکتریک ایران (سهامی عام)

توافق ایران و فرانسه در ۲ مسئله مهم که فاش نشد

میشل پونیا توفسکی فرستاده‌ویژه‌رئیس جمهوری فرانسه بتهران اعلام کردکه ایران وفرانسه در دومسئلهٔ مهم به‌توافق رسیده‌اند وبعد از آنکه نتایج مذاکرات را به اطلاع رئیس جمهوری فرانسه رساندموارد توافق را رسما اعلام خواهیم‌کرد.

فرستاده‌ویژه‌رئیس‌جمهوری فرانسه‌که‌بدستورژیسکاردستن بتهران آمده بود، ودر یک مصاحبه مطبوعاتی صحبت می‌کرد اظهارداشت من‌مدت یکساعت و نیم با شاهنشاه آریامهر ملاقات کردم‌و ازاین ملاقات و همچنین از نتایج مثبت سفرخود بسیارراضی و خرسندم ودر بازگشت به فرانسه حامل پیام شاهنشاه برای پرزیدنت والری‌ژیسکار دستن هستم .

پونیاتوفسکی افزود روز پنجشنبه (فردا) با رئیس جمهوری فرانسه ملاقات خواهد کرد و پس از این دیدار توافق های ایران و فرانسه اعلام خواهد شد.

این توافق بطور قابل توجهی موازنه‌ای میان صادرات‌وواردات دوکشور برقرار می کند .

صادرات فرانسه به ایران درحال‌حاضر کمترازواردات این کشور از ایران است .

فرانسه که یک کشور صنعتی است،درحال حاضر احتیاج فراوان به‌مواد خام و اولیه دارد و در شش سال‌گذشته از ۱۹۷۱تا۱۹۷۷ واردات نفت فرانسه‌ازایران از ۷٫۱ میلیون تن به ۱۴٫۸ میلیون تن رسیده است .

در سال ۱۹۷۱ صادرات فرانسه‌به‌ایران ۶۲۰ میلیون فرانک بوده‌است و درسال ۱۹۷۶ به ۳٫۲ میلیارد‌فرانک یعنی نزدیک به پنج برابر افزایش یافته است .

میشل پونیاتوفسکی علت تاخیر امضاء قرارداد خرید دو نیروگاه ازفرانسه راهنی ومالی‌ذکرکرد. وخاطرنشان ساخت که‌در این‌مورد گفتگو بین دو کشور همچنان‌ادامه دارد .

فرستاده‌ویژه‌رئیس‌جمهوری فرانسه در قسمت دیگری از این مصاحبه گفت : ایران‌و فرانسه در مورد فروش‌نفت به صورت پایاپای مشغول مذاکره هستند وی درپایان مصاحبه افزود:امروز سفیر جدید فرانسه در ایران‌تعیین می شود .

«سفیر فعلی فرانسه دردربار شاهنشاهی مدتی است که‌به علت بیماری در فرانسه بسر می‌برد.»

در مورد نارضایتی ایران‌از کمپانی آلستوم گفت درمورد کلیه موضوعات صحبت شد از جمله آلستوم. می دانید که‌با آلستوم مشکلی داشتیم خوب این‌موضوع حل شده است‌البته نمی شود گفت‌حل شده چون اکنون‌مشغول‌کار است ولی کمی رنجش‌دربین بود که مرتفع شد و کلیه موضوعات بسیار مثبت می باشد، منظورم مسائل جاری است.طرح‌نیروگاه دیزل‌طرح مترو که‌۲٫۵ کیلومتر آن‌این هفته آغازمی شود طرحهای راه‌آهن و غیره همه آنها بخوبی پیش می‌رود .

کشورهای صنعتی علیه مصرف نفت امریکا

کشورهای صنعتی غرب امروز در قالب سازمان بین‌المللی انرژی گردهم می‌آیند ، تا اوضاع انرژی، بخصوص نفت را مورد بررسی قرار دهند . این بررسی بیشتر بخاطر آنست که بدانند پیش‌بینی کمبود نفت در سالهای آینده» چقدر حقیقت دارد ، وراه مقابله با آن چیست ؟

سازمان‌مذکور سابقه مبارزه و مخالفت شدیدی با اوپک دارد ، و مدتی مورد استفاده کیسینجر وزیر خارجه وقت امریکا علیه هدفها و بخصوص افزایش قیمت قرار گرفت . اما در یکی دوسال اخیر دور از این نوع جنجال ها و با محافظه‌کاری تمام بدنبال‌حل مشکل میگردد .

ظاهرا یکی از مسائل‌مورد بحث این‌اجلاسیه‌که‌دو روز هم بطول خواهد کشید ، رشد سریع مصرف نفت در ایالات متحده امریکا است.

این رشدکه‌در زمینه‌واردات نفت از خاورمیانه به ۵۰ درصد رسید ، باعث نگرانی این کشورها شده است . آنها معتقدند که اگرامریکا بهمین نحو پیش‌رود مسئله تعدیل و تقلیل مصرف در جاهای دیگر عملی‌نخواهد شد .

کمبود نفت و بحران ناشی از آن زودتر ازموعد فراخواهد رسید .

و جهان مواجه با بحران شدید نفتی دیگری خواهد شد . بهمین‌علت احتمال می رود در کنفرانس امروز و فردای سازمان بین‌المللی انرژی درگیری جدیدی بین امریکاوکشور های‌اروپایی پیدا شود . جالب اینست‌که بعضی از کشور ها مثل انگلستان که صاحب نفت شده و درآینده هم‌بیشتر میشوند ، خود را کمک کشورهای اروپا میدانند!

اما در عمل پایهای اوپک و با قیمت اوپک نفت می فروشند . و ظاهرا این همان سیاستی است که مورد مخالفت سازمان بین‌المللی‌انرژی و درگذشته و از جمله خود انگلستان بوده است .

آژیرخطر 3M محافظ منزل شما ازسرقت
شرکت شبرنگ تخت جمشید تلفن: ۸۲۸۰۴۵

آردواز پرسیت
از ورق صاف آزبست - سیمان
بانصب
کریمخان زند روبروی ایرانشهر شماره ۶۵
تلفن ۲۶-۸۳۱۹۲۲و ۸۲۵۴۰۷

آگهی عرضه سهام کارخانه تولیدی شیشه ایمنی میرال (سهامی عام)

تاریخ تاسیس	۲۵۲۲ شاهنشاهی
سرمایه ثبت شده‌درتاریخ‌این‌آگهی	۴۰۰ ملیون ریال
ارزش اسمی هر سهم	۱۰۰۰۰ ریال
تعداد سهام	۴۰۰۰۰سهم
تعداد سهامداران	۲۲ نفر
میزان فروش در سال ۲۵۳۳	۵۰۸ میلیون ریال
میزان فروش در سال ۲۵۳۴	۷۶۵ میلیون ریال
میزان فروش در سال ۲۵۳۵	۹۹۴ میلیون ریال
سود ویژه در سال ۲۵۳۳	۵۳ ملیون ریال
سود ویژه در سال ۲۵۳۴	۶۳ میلیون ریال
سود ویژه در سال ۲۵۳۵	۱۰۴ میلیون ریال

به‌پیروی از منویات مبارک رهبر عالیقدر ایران‌شاهنشاه آریامهر در امر گسترش مالکیت واحد های تولیدی

در اجرای قانون گسترش مالکیت واحدهای تولیدی کارخانه تولیدی شیشه‌ایمنی میرال (سهامی عام) به منظور عرضه ۴۹ درصد از سهام شرکت برای فروش‌به کارگران و کشاورزان و عموم مردم مراتب زیرا را باستحضار میرساند

۱- چون تاکنون‌صاحبان سهام‌شرکت۱۳۰۰۰سهم‌عادی با نام ده هزار ریالی به ارزش کل اسمی ۱۳۰ میلیون ریال شامل‌آن‌قسمت ازسهامی که طبق‌آئین‌نامه اجرای‌قانون گسترش مالکیت واحد های تولیدی و ضوابط مصوب جزء ۴۹ درصد سهام عرضه شده محسوب میشود برای فروش به کارگران و کشاورزان و عموم مردم عرضه نموده‌اند بنابراین در این مرحله‌عرضه‌سهام، شرکت‌تعداد ۶۶۰۰سهم عادی‌بانام ده هزارریالی به‌ارزش کل اسمی ۶۶ میلیون ریال از طریق سازمان مالی گسترش‌مالکیت واحد های‌تولیدی به کارگران و کشاورزان و از طریق شرکت سرمایه‌گذاری ملی ایران و بورس اوراق بهادار به عموم مردم عرضه مینماید .

بدین ترتیب با عرضه و انتقال سهام مذکور برنامه گسترش مالکیت واحد های تولیدی در مورد این شرکت پایان می پذیرد .

۲- با توجه به میزان سود شرکت در سال های ۲۵۳۳، ۲۵۳۴، ۲۵۳۵ وبارعایت‌ضوابطی‌که‌از طرفشورای گسترش مالکیت واحد های تولیدی مشخص شده ارزش‌هر سهم ۱۰۰۰۰ ریالی شرکت ۱۳۰۰۰ ریال تعیین‌گردیده‌است.

۳- تمام سود ویژه سال ۲۵۳۶ شرکت به نسبت‌سهامی که کارگران و کشاورزان و سایرین خریداری خواهند کرد به آنان تعلق خواهد گرفت .

شرکت کارخانه تولیدی شیشه ایمنی میرال (سهامی عام)

آگهی عرضه سهام شرکت سهامی عام تولیدفیبر ایران

تاریخ تاسیس	۲۵۲۵ شاهنشاهی
سرمایه ثبت شده‌درتاریخ‌این‌آگهی	۲۰۴ میلیون ریال
ارزش اسمی هر سهم	۱۰۰۰۰ ریال
تعداد سهام	۲۰۴۰۰ سهم
تعداد سهامداران	۱۳۰ نفر
میزان فروش در سال ۲۵۳۳	۱۹۸ میلیون ریال
میزان فروش در سال ۲۵۳۴	۲۱۳ میلیون ریال
میزان فروش در سال ۲۵۳۵	۲۶۰ میلیون ریال
سود ویژه در سال ۲۵۳۳	۳۲ میلیون ریال
سود ویژه در سال ۲۵۳۴	۵۱ میلیون ریال
سود ویژه در سال ۲۵۳۵	۶۲ میلیون ریال

به‌پیروی از منویات مبارک رهبر عالیقدر ایران‌شاهنشاه آریامهر در امر گسترش مالکیت واحد های تولیدی

در اجرای قانون گسترش مالکیت‌واحد های تولیدی شرکت سهامی عام‌تولید فیبرایران بمنظور عرضه ۴۹درصداز سهام شرکت برای فروش به کارگران و کشاورزان وعموم مردم مراتب زیر را باستحضار میرساند .

۱- شرکت تعداد ۳۶۲۰ هزار سهم عادی بانام ده‌هزار ریالی به‌ارزش کل اسمی ۳۶٫۲ میلیون ریال از صاحبان سهام تحویل گرفته و از طریق سازمان‌مالی گسترش مالکیت واحد های تولیدی به کارگران و کشاورزان و از طریق شرکت سرمایه گذاری ملی ایران وبورس اوراق بهادار به عموم مردم عرضه مینماید .

عرضه سهام مزبور پس از کسر آن قسمت از سهامی که طبق آئین نامه اجرائی قانون‌گسترش مالکیت واحد های تولیدی و ضوابط مصوب جزء ۴۹ درصد سهام عرضه شده محسوب میشود .

بدین ترتیب با عرضه و انتقال‌سهام بطریق مزبوربرنامه گسترش مالکیت واحد های تولیدی در مورد این شرکت پایان می پذیرد .

۲- باتوجه به میزان متوسط سود شرکت در سال‌های ۲۵۳۳، ۲۵۳۴، ۲۵۳۵ و با رعایت ضوابطی که از طرف شورای گسترش مالکیت واحد های تولیدی مشخص شده ارزش هر سهم ده‌هزارریالی شرکت ۱۵۰۰۰ ریال‌تعیین‌گردیده است

۳- تمام سود ویژه سال ۲۵۳۶ شرکت به نسبت سهامی که کارگران و کشاورزان و سایرین خریداری خواهندکرد به آنان تعلق خواهد گرفت .

شرکت سهامی عام تولیدفیبر ایران

آگهی عرضه سهام شرکت تولیدی قند کرج (سهامی عام)

تاریخ تاسیس	۲۵۲۴ شاهنشاهی
سرمایه‌ثبت‌شده‌درتاریخ‌این‌آگهی	۱۷۱ میلیون ریال
ارزش اسمی هر سهم	۱۰۰۰۰ ریال
تعداد سهام	۱۷۱۰۰ سهم
تعداد سهامداران	۱۶۸ نفر
میزان فروش در سال ۲۵۳۳	۲۷۹ میلیون ریال
میزان فروش در سال ۲۵۳۴	۴۲۸ میلیون ریال
میزان فروش در سال ۲۵۳۵	۴۷۴ میلیون ریال
سود ویژه در سال ۲۵۳۳	۶ میلیون ریال
سود ویژه در سال ۲۵۳۴	۴۳ میلیون ریال
سود ویژه در سال ۲۵۳۵	۱۰ میلیون ریال

به پیروی ازمنویات مبارک رهبر عالیقدر ایران شاهنشاه آریامهر در امر گسترش مالکیت واحدهای تولیدی

در اجرای قانون گسترش مالکیت واحد های تولیدی شرکت تولیدی قند کرج (سهامی عام) بمنظور عرضه ۴۹درصد از سهام‌شرکت برای فروش به کارگران و کشاورزان و عموم مردم مراتب زیر را باستحضارمیرساند:

۱- چون تاکنون صاحبان سهام شرکت ۵۳۷۰ سهم عادی با نام‌ده‌هزارریالی‌به‌ارزش‌کل اسمی۵۳٫۷میلیون‌ریال شامل آن قسمت از سهامی که طبق آئیننامه اجرای قانون گسترش مالکیت واحدهای تولیدی وضوابط مصوب‌جزء ۴۹ درصد سهام عرضه شده محسوب میشود برای فروش به کارگران وکشاورزان وعموم مردم عرضه نموده‌اند .

بنابراین دراین مرحله عرضه سهام ، شرکت تعداد ۳۰۱۰ سهم عادی با نام ده هزار ریالی به ارزش کل اسمی ۳۰٫۱ میلیون ریال از طریق سازمان مالی‌گسترش مالکیت واحدهای تولیدی به کارگران و کشاورزان و از طریق‌شرکت‌سرمایه‌گذاری ملی‌ایران و بورس‌اوراق‌بهادار به عموم مردم عرضه مینماید .

بدین ترتیب باعرضه وانتقال سهام بطریق مذکور برنامه گسترش مالکیت واحدهای تولیدی در مورد این شرکت پایان می‌پذیرد.

۲) با توجه به میزان سود شرکت در سال های ۲۵۳۳، ۲۵۳۴، ۲۵۳۵و بارعایت‌ضوابطی‌که‌ازطرف شورای گسترش مالکیت واحدهای تولیدی مشخص شده ارزش هر سهم ده هزار ریالی شرکت ۱۰۰۰۰ ریال تعیین گردیده است .

۳- تمام سود ویژه سال۲۵۳۶ شرکت‌به‌نسبت‌سهامی که کارگران وکشاورزان وسایرین خریداری خواهند کرد به آنان تعلق خواهد گرفت.

شرکت تولیدی قند کرج (سهامی عام)

آگهی عرضه سهام نخکار (شرکت سهامی عام)

تاریخ تاسیس	۲۵۱۴
سرمایه ثبت شده‌درتاریخ این‌آگهی	۱۴۴ میلیون ریال
ارزش اسمی هر سهم	۱۰۰۰۰ ریال
تعداد سهام	۱۴۴۰۰ سهم
تعداد سهامداران	۳۱۰ نفر
میزان فروش در سال ۲۵۳۳	۳۲۵ میلیون ریال
میزان فروش در سال ۲۵۳۴	۳۴۹ میلیون ریال
میزان فروش در سال ۲۵۳۵	۳۷۹ میلیون ریال
سود ویژه در سال ۲۵۳۳	۱۴ میلیون ریال
سود ویژه در سال ۲۵۳۴	۷۱ میلیون ریال
سود ویژه در سال ۲۵۳۵	۱۰ میلیون ریال

به پیروی ازمنویات مبارک رهبر عالیقدر ایران شاهنشاه آریامهر در امرگسترش مالکیت واحد های تولیدی

در اجرای قانون گسترش مالکیت واحدهای تولیدی شرکت نخکار (شرکت سهامی عام) بمنظور عرضه ۴۹ درصد از سهام شرکت برای فروش به کارگران و کشاورزان وعموم مردم مراتب زیر را باستحضار میرساند.

۱- چون تاکنون صاحبان سهام شرکت ۴۳۹۰ سهم عادی‌بانام ۱۰۰۰۰ ریالی‌به‌ارزش کل اسمی۴۳۹۰۰۰۰۰ریال شامل آن قسمت از سهامی که طبق آئیننامه اجرای قانون گسترش مالکیت واحد های تولیدی وضوابط مصوب جزء ۴۹ درصد سهام عرضه شده محسوب میشود برای فروش به‌کارگران وکشاورزان وعموم مردم عرضه نموده‌اند. بنابراین دراین مرحله عرضه سهام ، شرکت تعداد ۲۶۶۶ سهم عادی با نام ۱۰۰۰۰ ریالی‌به‌ارزش‌کل‌اسمی ۲۶۶۶۰۰۰۰ریال‌از طریق سازمان مالی گسترش مالکیت واحد های تولیدی به کارگران وکشاورزان و از طریق شرکت سرمایه‌گذاری ملی‌ایران و بورس اوراق بهادار به عموم مردم عرضه‌مینماید.

بدین ترتیب باعرضه و انتقال سهام مذکور برنامه گسترش مالکیت واحدهای تولیدی درمورد این شرکت پایان می‌پذیرد.

۲- باتوجه به‌میزان متوسط سود شرکت در سالهای ۲۵۳۳، ۲۵۳۴، ۲۵۳۵ وبارعایت ضوابطی که از طرف شورای گسترش مالکیت واحدهای تولیدی مشخص شده ارزش‌هرسهم ۱۰۰۰۰ ریالی شرکت ۱۶۵۰۰ ریال تعیین گردیده است .

۳- تمام سود ویژه سال ۲۵۳۶ شرکت به نسبت سهامی که کارگران وکشاورزان وسایرین خریداری خواهند کرد به آنان تعلق خواهد گرفت.

شرکت نخکار (شرکت‌سهامی‌عام)

آگهی عرضه سهام شرکت سهامی عام ایتالیران

تاریخ تاسیس	۲۵۱۸
سرمایه ثبت شده‌درتاریخ‌این‌آگهی	۹۸میلیون ریال
ارزش اسمی هر سهم	۱۰۰۰۰ ریال
تعداد سهام	۹۸۰۰ سهم
تعداد سهامداران	۶ نفر
میزان فروش در سال ۲۵۳۳	۱۹۲ میلیون ریال
میزان فروش در سال ۲۵۳۴	۲۲۴ میلیون ریال
میزان فروش در سال ۲۵۳۵	۳۱۰ میلیون ریال
سودویژه‌در سال ۲۵۳۳	۳۵ میلیون ریال
سودویژه‌در سال ۲۵۳۴	۲۵ میلیون ریال
سودویژه‌در سال ۲۵۳۵	۱۹ میلیون ریال

به‌پیروی از منویات مبارک رهبر عالیقدر ایران‌شاهنشاه آریامهر درامر گسترش مالکیت واحد های تولیدی

در اجرای قانون گسترش مالکیت واحد های تولیدی شرکت سهامی عام ایتالران بمنظور عرضه ۴۹ درصد از سهام شرکت برای فروش به کارگران وکشاورزان و عموم‌مردم ،مراتب زیررا باستحضارمیرساند.

۱ چون تاکنون صاحبان سهام شرکت ۲۹۰۰ سهم عادی بانام ده هزار ریالی به ارزش کل اسمی ۲۹ میلیون ریال شامل آن قسمت از سهامی که طبق آئین‌نامه اجرای قانون گسترش مالکیت واحد های تولیدی‌وضوابط مصوب جزء ۴۹ درصد سهام عرضه شده محسوب میشود برای فروش به کارگران و کشاورزان و عموم‌مردم عرضه‌نموده‌اند بنابراین در این مرحله عرضه سهام شرکت تعداد ۱۹۰۰ سهم عادی بانام ده هزار ریالی به ارزش کل اسمی ۱۹ میلیون ریال از طریق سازمان مالی گسترش‌مالکیت‌واحد های‌تولیدی به کارگران و کشاورزان و از طریق شرکت سرمایه گذاری ملی ایران و بورس اوراق بهادار به عموم مردم عرضه‌می‌نماید .

بدین ترتیب با عرضه و انتقال سهام مذکور برنامه گسترش مالکیت واحد های تولید در مورد این شرکت پایان می پذیرد .

۲- با توجه به میزان سود شرکت در سال های ۲۵۳۳، ۲۵۳۴، ۲۵۳۵ و با رعایت ضوابطی که از طرف شورای گسترش مالکیت واحد های تولیدی مشخص شده ارزش‌هر سهم ده هزار ریالی شرکت ۱۷۰۰۰ ریال تعیین گردیده است .

۳- تمام سود ویژه سال ۲۵۳۶ شرکت به نسبت سهامی که کارگران و کشاورزان و سایرین خریداری خواهند کرد به آنان تعلق خواهد گرفت .

شرکت سهامی عام ایتالران