اطلاعات
۱۳۰۴
۲۰ صفحه
دوشنبه هشتم آبانماه ۱۳۴۶ ..... شماره ۱۲۴۲۳
..... سال چهل و دوم ..... تکشماره ٤ ریال

«ابزرور» دریك رپرتاژ جالب ازمراسم تاجگذاری مینویسد :

تاجگذاری ، جشن شاه و جشن مردم بود

● شاه و شهبانو با شکوه امپراطوران بیزانس حرکت میکردند

● ملت ایران در این جشن، احساس غرور خود را بنمایش گذاشت

● در ایران یك صلح سیاسی مستقر شده است

در صفحه هفدهم

امروز بعد از ظهر طی مراسمی بوسیله شاهنشاه

بزرگترین نمایشگاه صنعتی ایران افتتاح شد

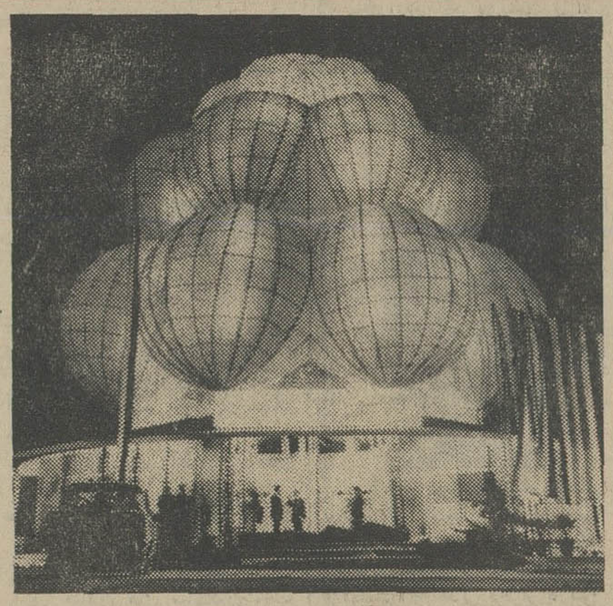

غرفه پتروشیمی ، یکی از غرفه های جالب نمایشگاه صنعتی است که بخصوص هنگام شب منظره تماشائی دارد .

● در این نمایشگاه ۱۵۳ غرفه تشکیل شده که مصنوعات صنعتی را بمعرض نمایش میگذارند

ساعت دوونیم بعدازظهر امروز شاهنشاه آریامهر «نمایشگاه صنعتی آبان ٤٦» را افتتاح فرمودند.

اعلیحضرتین ساعت دو ۳۰ دقیقه بعدازظهر بمحل نمایشگاه واقع در مجاور هتل هیلتون تشریف فرما شدند و به «پوش» مخصوص که در قسمت شمالی نمایشگاه قرار دارد ، رفتند.

بقیه در صفحه هفدهم

در صفحات امروز

در صفحات مختلف اطلاعات مطالب و مقالات زیر بنظر خوانندگان محترم میرسد .
انقلاب روسیه ماجرائی که جهان را بشرق و غرب تقسیم کرده (رپرتاژ روز) در صفحه ۵
محافل و مجامع تهران در صفحه ۶
صفحه مخصوص زنان در صفحه ۷
مسائل اقتصادی در صفحه ۸
عبور از پنج قاره در صفحه ۹
سرمقاله و مقالات خارجی و تفسیر روز در صفحه ۱۰
مقاله انتقادی شایعه از دکتر حاج سیدجوادی ـ پنج مطلب از ۵ نویسنده نامه های وارده و گفتگوی تلفنی در صفحه ۱۱
پاورقی شاهین سفید و ۴۰ سال قبل در همین روز در صفحه ۱۳
گزارش های خبرنگاران ما از شهرستانها در صفحه ۱۵
اخبار و مقالات ورزشی در صفحه ۱۶

بمناسبت جشنهای تاجگذاری

کارناوال شادی فردا در تهران حرکت میکند

● طول این کارناوال یك کیلو متر است و هنرمندان و ورزشکاران در آن شرکت دارند

در صفحه هفدهم

شهردار تهران اعلام کرد :

دستفروشان تهران متمرکز میشوند

● نقاط مخصوصی برای تمرکز دستفروشان پیش بینی شده است

● در بازار های روز تهران ۵۸۲۸ نفر دستفروشی میکنند

شهردار تهران اعلام داشت که به دستفروشان تهران کمك خواهد شد و بماموران شهرداری دستور داده شده که در سراسر تهران برای این افراد زمین مورد نیاز را فراهم و نسبت به تمرکز آنان و احداث تاسیسات در اراضی پیش بینی شده اقدام نمایند.

● مراجعه دستفروشان امروز دستفروشان تهران و فروشندگان

بقیه در صفحه هفدهم

دختران سپاهی دانش بطور دستجمعی انجام وظیفه خواهند کرد

● این دختران در تعیین محل خدمت اختیار خواهند داشت

بدنبال تسلیم لایحه سپاه دانش دختران به هیئت دولت امروز یك مقام مطلع وزارت آموزش و پرورش اطلاعات جدیدی در این مورد در اختیار خبرنگار ما قرار داد .

این مقام گفت اعزام دختران سپاهی بطور دستجمعی و بصورت دسته های ۵ تا ۱۰ نفری انجام خواهد شد ، دختران وزنان بعداز گذراندن یك دوره کارآموزی در نقاط مختلف مملکت برنامه مبارزه با بی سوادی را دنبال خواهند کرد.

همین مقام اضافه کرد که در طرح مربوط باعزام دختران و زنان در درجه اول بسرپرستی توجه شده است بطوریکه برای سرپرستی هر ده نفر یکی از بانوان فرهنگی در نظر گرفته شده است . دختران در انتخاب محل خدمت خود اختیار کامل خواهند داشت و به شهر ها ونقاطی که خود آنان تعیین می کنند اعزام میشوند . ضمنا به آنان در انجا امور مختلف مبارزه با بیسوادی و کار های اجتماعی و بهداشتی اختیاراتی داده شده است تا بتمایل خود بانجام این قبیل امور بپردازند .

انتخابات انجمن شهر

یکماه دیگر شروع میشود

خبرنگار اطلاعات امروز از یك منبع رسمی کسب اطلاع کرد که آگهی شروع انتخابات انجمن شهر تهران در ماههای آذر یا دی (حدود یکماه دیگر) منتشر خواهد شد. این منبع رسمی تایید کرد که وزارت کشور مشغول تهیه مقدمات انتخابات انجمن شهر تهران می باشد .

● رای دهندگان

در شهر تهران یك میلیون نفراز مردم حائز شرائط شرکت در انتخابات انجمن شهر تهران هستند و این افراد در گروه های مختلف و بصورت افراد حزبی و غیر حزبی در انتخابات انجمن شهر تهران شرکت خواهند کرد .

از هم اکنون ، احزاب انجمن های محلی، اصناف ، سازمانهای زنان ، کسبه بازار و دیگر افراد جامعه تهران برای شرکت در انتخابات انجمن شهر تهران آورده شده و به محض انتشار آگهی فعالیت های انتخاباتی شروع خواهد شد .

نهم آبان

سالروز ولادت والاحضرت ولیعهد

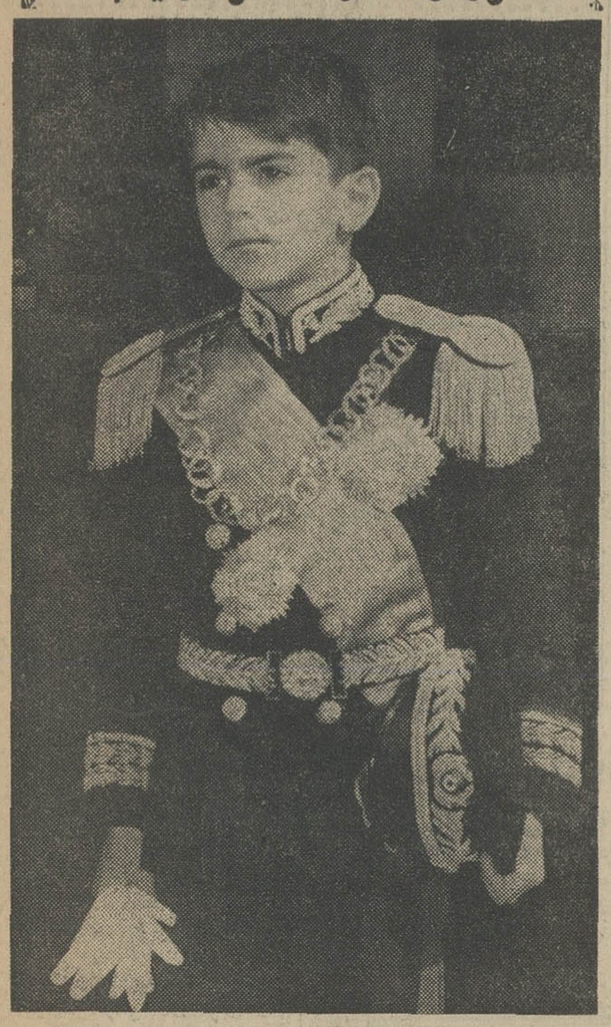

فردا ، نهم آبان مصادف با سالروز ولادت والاحضرت همایون رضا پهلوی ولیعهد عزیز و گرامی کشور ماست . هشت سال پیش، حدود یکساعت قبل از ظهر روزی مثل فردا «نهم آبانماه ۱۳۳۹» خداوند به آرزوی دیرینه ملت ایران و خاندان سلطنت با اعطای نوزاد پسری به شاهنشاه آریامهر وعلیاحضرت شهبانو صورت تحقق بخشید که اورا بیاد و باحترام سرسلسله دودمان پهلوی «رضا» نام نهادند وسپس فرمان ولایتعهدی بنامش رقم زده شد .

همه کسانیکه چند روز پیش مراسم فرخنده تاجگذاری اعلیحضرتین را از نزدیك و یا بروی صفحات تلویزیون تماشا کردند متفق العقیده اند که یکی از مایه های شکوه و زیبائی این مراسم رفتار آمیخته بمتانت ووقار ونگاه معصوم و مهربان ولیعهد بود که نشانه ایست از شخصیت وتربیت اصیل والاحضرت رضا پهلوی واین موجب بسی افتخار وخوشوقتی برای ملت ایران است که ولیعهد محبوب کشور درسایه محبت و تربیت والدین تاجدار خود درآستانه هشت سالگی به ایندرجه از کمال و بلوغ شخصیت نائل آمده است .

ازخداوند متعال برای والاحضرت ولیعهد محبوب سلامت و عمر طولانی آرزو داریم و این ولادت خجسته را بشاهنشاه و شهبانو و خاندان جلیل سلطنت و ملت ایران تبریك میگوئیم

برنامه بالهملی ایران که قرار بود روز دوازدهم آبانماه در تالار رودکی اجرا گردد ببعدموکول شد. تاریخ اجرای این برنامه بعدا باطلاع کسانیکه بلیط تهیه کرده اند خواهد رسید

اطلاعات و مطبوعات وزارت فرهنگ و هنر

با تائیدات خداوند متعال

افتخار دارم که همزمان با ایام پر میمنت تاجگذاری شاهنشاه آریامهر و شهبانوی محبوب افتتاح مطب چشم پزشکی را که مجهز بجدیدترین وسائل تشخیص و روشهای درمانی بیماریهای چشم بسبك آمریکا می باشد باطلاع عموم برسانم.

بشکرانه این حسن اتفاق درروز های ٤ و ۹ آبان و همچنین دهم و ۱۵ آبان که مصادف با مبعث و میلاد حضرت اباعبدالله (ع) است از بیماران مجانا پذیرائی می شود.

دکتر محمدرضا نقدی یزدی

جراح ومتخصص بیماریهای چشم از بیمارستان مونت سینائی ـ سیتی وابسته بدانشگاه کلمبیا ـ نیویورك

فوق تخصص در پیش بینی وپیشگیری و درمان انواع آب سیاه (گلوکومها) از دانشگاه کرنل ـ نیویورك

پذیرائی : ٤ـ۸ بعدازظهر ـ سایر اوقات باتعیین وقت قبلی

آدرس : تخت جمشید غربی ـ خیابان کیوان شماره ۳۹ تلفن ٤٦۳۳۶

بانك ملی ایران

شعبه جدیدی درتهران خیابان پهلوی نزدیك چهارراه شاه تاسیس نموده که از تاریخ نهم آبان ماه ۱۳٤٦ برای انجام کلیه امور بانکی مشتریان محترم آماده بکار میباشد .

بانك ملی ایران

نمایندگی جدیدی درلوشان از توابع شهرستان رودبار تاسیس نموده که از تاریخ چهار م آبان ماه ۱۳٤٦ برای انجام کلیه امور بانکی مشتریان محترم آماده بکار میباشد.

بانك ملی ایران

نمایندگی جدیدی درخلیل آباد از توابع شهرستان کاشمر تاسیس نموده که از تاریخ چهارم آبان ماه ۱۳٤٦ برای انجام کلیه امور بانکی مشتریان محترم آماده بکار میباشد .

باتأییدخداوندمتعال

گامی بزرگ وافتخارآمیز

خوشوقتیم باطلاع هموطنان عزیز برسانیم که مقارن باجشن های فرخنده تاجگذاری

شاهنشاه آریامهر

و علیاحضرت فرح پهلوی شهبانوی گرامی ایران

شرکت سهامی سیمان شمال پس از چند سال مطالعه و دو سال و نیم تلاش شبانه روزی موفق گردید که بدست مهندسان و تکنیسین ها و کارگران ایرانی «**سیمان سفید دماوند**» را تولید کند و ببازار عرضه دارد و میهن عزیزمان رادر ردیف چند کشور انگشت شمار تولید کننده این نوع سیمان قرار دهد .

تائید و استقبال پر شوری که مصرف کنندگان داخلی و خارجی در این مدت کوتاه از این سیمان کرده اند گردانندگان این شرکت را چنان تشویق کرد که فورا با کسب اجازه از وزارت اقتصاد دست بکار توسعه کارخانه شدند وبدین قرار امید قطعی میرود که گذشته از تامین نیازمندیهای داخلی «سیمان سفید دماوند» که بر تمام انواع سیمان های سفید خارجی که تابحال به کشور وارد شده است بواسطه ارزانی قیمت وسفیدی و مرغوبیت جنس برتری دارد بتواند در بازارهای خارج از کشور نیز بازار جدیدی برای صادرات این تولید ملی فراهم آورد .

اینك بدنبال اعلام این خبر مسرت بخش در اجرای یکی دیگر از منویات مترقیانه **شاهنشاه آریامهر** و مقارن افتتاح بورس اوراق بهادار از طرف جناب آقای نخست وزیر به اهالی شهرستانها مژده میدهیم که بزودی مقداری از سهام این شرکت بمنظور بکار انداختن سرمایه های کوچك و اندوخته های قلیل اشخاص از طریق بانك ملی ایران بمعرض فروش گذاشته خواهد شد و یقین داریم که با این ابتکار تحول جدیدی در بسط سرمایه گذاری و توسعه اقتصاد کشور بوجود خواهد آمد .

رئیس هیئت مدیره شرکت سهامی سیمان شمال ـ احمد علی ابتهاج

● **اولین قهرمان شانس** ، علاوه بردریافت جایزه نقدی و یکدستگاه پیکان ، اولین اتومبیل ساخت ایران طی مراسم باشکوهی بااتومبیل خود درکفه یك ترازوی عظیم قرار خواهد گرفت و هموزن خود و اتومبیل خود خروارها پول (سکه) دریافت خواهد کرد .

● **دومین قهرمان شانس** ، علاوه بر جایزه نقدی و یك دستگاه اتومبیل پیکان ، مجموعه نفیسی از بهترین کالاها را دریافت خواهد کرد.

یک گام تازه

سرمقاله را در صفحه دهم مطالعه‌فرمائید

دوئل رئیس جمهوری با وزیر دارائی

رئیس جمهوری اروگوئه برای دوئل با وزیردارائی خودازریاست‌جمهوری کناره‌گیری کرد !

رئیس‌جمهوری اوروگوئه

جمهوری باوزیر سابق دارائی این کشور می‌باشند .

مونتوویدو - ۳ اکتبر - خبرگزاری فرانسه ژنرال اسکار گستیدورئیس‌جمهوری اروگوئه (امریکای لاتین) موقتا از مقام‌ریاست جمهوری کناره‌گیری کرد تابتواند با امیلکار واسکونسلوس وزیر سابق دارائی کابینه خوددوئل کند .

دبیرخانه ریاست جمهوری اروگوئه ضمن پخش این‌خبر اعلام کرد ریاست جمهوری اروگوئه برای این دوئل‌باید موافقت دادگاه مونتوویدو را بدست آورد .

در مدتی که رئیس جمهوری دوئل میکند ژورژپاچکوار کو معاون ریاست جمهوری‌وظایف رئیس جمهور راانجام میدهد. پرزیدنت گستیدو شهودخود رابرای نظارت در دوئل نزد وزیر سابق دارائی فرستاد.

چندی قبل رئیس جمهوری اروگوئه سیاست گذشته‌مالی و اقتصادی اروگوئه را بشدت مورد حمله قرار داد . درآن زمان واسکونسلوس سمت وزارت دارائی اروگوئه را عهده‌دار بود واسکونسلوس که فعلا سناتور می‌باشد دو روز قبل‌بشدت برئیس‌جمهوری حمله کردواتهاماتی‌اوارد کرد بدنبال حمله‌واسکونسلوس برئیس جمهوری اروگوئه وی تصمیم گرفت باوزیر سابق دارائی دوئل کند . در قانون اساسی اروگوئه دوئل بعنوان وسیله دفاع از حیثیت وشرف پیش‌بینی نشده است بهمین جهت رئیس جمهوری‌اروگوئه از دادگاه مونتوویدو کسب اجازه کرده است .

آخرین دوئل سیاسی مهم در اروگوئه در سال۱۹۵۷بین لوئی باتل‌رئیس جمهوری‌وقت و ژنرال ژوآن پدرورییاس که اینک امور بنادر را عهده‌دار است روی داد .

دراین دوئل هردو مجروح شدند . اینك مردم اروگوئه درانتظار نتیجه دوئل رئیس

آگهی استخدام

بشرط یکماه

کارآموزی تلفن ۳۵۹۹۳

برای صلح با هانوی

ویتنام جنوبی از ژاپن تقاضای میانجیگری کرد

توکیو - ۲۹ اکتبر

خبرگزاری ویتنام‌شمالی اعلام کرد یك هواپیمای ب-۵۲ آمریکائی هنگام حمله به‌مواضع شمال منطقه غیر نظامی‌توسط آتشبار های ویتنام‌شمالی سرنگون‌شد. طبق این خبرسرنگون کردن هواپیمای ب-۵۲ آمریکائی بانتقام حملات اخیر آمریکا برهانوی وهایفونك بوده‌است.این‌سومین هواپیمای ب-۵۲آمریکائی است که برفرازویتنام شمالی سرنگون میشود .

همزمان با این یك واحد ۱۰۰۰ نفری ویت‌کنك‌ها به اردوی نیروی مخصوص امریکا در ۱۱۳ کیلو متری شمال سایگون حمله بردند وبه مواضع آنها نفوذ کردند ،اما بعدا توسط قوای تقویتی امریکاو ویتنام جنوبی بیرون رانده شدند. دراین ماجرانبرد سختی بین دو طرف‌درگرفت‌ولی ازتلفات گزارشی داده نشده است .

همزمان با این نیروی هوائی‌امریکا درسایگون اعلام کرد در هفته گذشته ۱۶هواپیمای خودرادرویتنام ازدست‌داده و پر تلفات ترین‌هفته را از لحاظ سقوط‌هواپیما ها گذرانده است .

*** تقاضای میانجیگری**

روزنامه آساهی شیمبون چاپ ژاپن امروز از قول منابع وزارت خارجه گزارش داد که‌وان‌تیو رئیس جمهوری ویتنام جنوبی احتمال میانجیگری ژاپن‌را بین هانوی وسایگون بامقامات‌ژاپنی مورد بحث قرارداده است .

نخستین تماس‌دراین‌باره باسفارت ژاپن‌درسایگون گرفته شد دومین تماس باساتو نخست وزیر ژاپن بوده و هنگامی که نامبرده در ماه اکتبر از ویتنام جنوبی دیدن می - کرده است . این روزنامه گزارش داده است که رئیس جمهوری ویتنام جنوبی از ژاپن تقاضای میانجی گری کرده‌است .

ضمنا دولت تایلند اعلام کرد تعداد نیرو های خود را در ویتنام جنوبی تا پایان سال‌جاری به۱۲هزار نفر افزایش خواهد داد . تا آن موقع تعداد کل نیرو های‌خارجی در ویتنام به ۵۰۰ هزار نفر خواهد رسید .

*** کمك میرساند**

نمایندگان ویت کنك‌در مسکو اعلام کردند که شوروی به‌ویت‌کنگها نیز مانند ویتنام‌شمالی کمك میرساند.

شوروی ها تاکنون بار هااعلام کرده‌بودند که به ویتنام شمالی اسلحه میدهند ، اما حرفی از کمك نظامی به‌ویت کنگها نزده بودند .

خبرگزاری تاس گفت:اکنون نیز مانند گذشته کمك عظیمی میرساند .

میهن پرستان ویتنام جنوبی میگویند این کمك شامل موشك های زمین بزمین‌وسلاحهای کوچك دولت شوروی به مردم ویتنام

*** اعلام کرد**

هوبرت همفری معاون رئیس جمهوری امریکا که برای شرکت در مراسم افتتاح دولت جدید انتخابی ویتنام جنوبی به‌سایگون آمده است موقع ورود بار دیگر حمایت امریکا را از ویتنام‌جنوبی اعلام کرد . وی گفت : میلیون ها امریکائی شاهدومراقب‌پیشرفت که مظهر آن افتتاح دوره جدید ریاست جمهوری می‌باشد.

در خیابان های سایگون وضع برای جشن افتتاح دوره جدید ریاست‌جمهوری وان تیو جالب‌بوده و بر روی سیمهای خاردار که محلات سایگون را از هم جدامی کند پرچمهائی زده‌بودند .

شوروی بزودی یک سفینه باچندسرنشین بفضا پرتاب میکند

یك سفینه فضائی شوروی که قادر بحمل حداقل چند نفرفضانورد می‌باشد ، دورزمین‌بگردش‌درآمده تاراه رابرای پرتاب احتمالی بعدی که حامل چند سرنشین خواهدبود هموار کند .

این سفینه کاسموس - ۱۸۶نام دارد و مدار آن شبیه سفینه سایوز-۱ است که به‌سرنوشت بدی گرفتار شد و سرنشین آن ولادیمیر کاماروف در ۲٤ آوریل موقع بازگشت بزمین سوخت واز بین رفت . بعد از سفینه سایوز-۱ دیگر سفینه سرنشین‌دار از طرف شوروی‌ها به فضا پرتاب‌نشده‌است.

همزمان با این سفیر شوروی‌در هند در شهر مدرس اعلام کرد بزودی یك سفینه حامل چند سرنشین به‌فضا پرتاب خواهد‌کرد که ممکن است در خارج از خاك شوروی‌فرودآید . سفیرشوروی به خبرنگاران گفت این سفینه ممکن است در خاك هند فرود آید وباین جهت دولت شوروی تماس لازم را در این مورد گرفته است .

از سفیر شوروی سئوال شد که آیا دولت هند دراین موردهمکاری میکند . وی گفت فرستادن این سفینه باماست‌واستقبال‌ازسرنشینان آن باشما .

سفینه کاسموس - ۱۸٦ که پیشقراول‌سفینه سرنشین‌دار است روز جمعه بفضا پرتاب شدوسومین سفینه از چهار سفینه‌ای است که شوروی در هفته گذشته در مدار زمین قرار داده است .

● برگردانده شد

بوخوم - رصدخانه بوخوم در آلمان غربی اعلام کرد سفینه کاسموس ۱۸٦ که‌پیشقراول‌سفینه چند سرنشینی شوروی است از مدار خود در فضا بزمین‌بر گردانده شده است . دلیل این حدس آن است که سفینه مزبور وقتی برفراز خاك شوروی بود دیگر از فرستادن علائم رادیوئی خودداری کرد .

*** وسیله شگفت**

گروهی از کارشناسان فضائی آمریکا بشدت مشغول فعالیت‌برای پرتاب یك سفینه آمریکائی‌هستند که بطور مداوم برفراز اقیانوس اطلس قرار خواهد داشت و یك وسیله ارتباطی مهم و شگفت‌بشمار میرود ، زیرا میتواند در عین حال ۵قاره عالم را ببیند و از آنها عکس‌برداری کند .

این سفینه که بشکل عنکبوت است در ۳۵هزار کیلومتری دهانه رود آمازون ، تقریبا روی‌خط‌استوا موضع خواهد گرفت و چون زمان گردش آن معادل باگردش زمین است در یك منطقه ثابت بنظر خواهد رسید . سفینه مزبوروظایف هواشناسی وارتباطی هردو را ایفا خواهد کرد . عکسهائی که این سفینه خواهد گرفت رنگی‌خواهند بود و تفسیر این عکسها آسانتراز عکسهای سیاه و سفید است .

جمهوری جزیره پرندگان به‌امریکا اعلان جنگ داد!

کپنهاك- یك جمهوری مستقل امروز در دانمارك بوجود آمدورهبران این جمهوری فورا بامریکا اعلان‌جنك دادند .این جمهوری در جزیره پرندگان که‌درقلب دریاچه‌ای در مرکز کپنهاك قرار دارد تاسیس گردید .

رهبران این جمهوری روش‌دولت‌دانمارك را که باسیاست امریکاو جنك ویتنام مخالفت نمیکند بشدت محکوم کرده‌و در بیانیه‌هائی که‌در خیابانهای کپنهاك پایتخت دانمارك پخش کردند به‌دولت امریکا اعلان جنك دادندساکنین این جمهوری آزاد هفت‌نفر هستند که همگی رهبران دولت جمهوری را تشکیل میدهند وسلاح آنها یك قایق لاستیکی است . هنوز پلیس دانمارك اقدام موثری علیه این جمهوری آزاد بعمل نیاورده‌زیرا یکی‌از بوجود آورندگان این جمهوری دیروز خود رابه‌آب انداخت تاباشنا فرار کرده و بدست پلیس نیفتد .

دربیانیه هائی که امروز درخیابانهای کپنهاك‌پخش‌شده گفته‌شده است بموجب رفراندومی که درسرزمین جمهوری آزاد بعمل آمده ۹ر۹۹درصد مردم با اعلام جمهوری آزاد جزیره پرندگان موافقت کردند . رژیم این سرزمین جمهوری ،هرج‌و مرج طلب ، ضد نظامی اعلام‌گردیده در بیانیه گفته شده‌است تنها دموکراسی واقعی در جهان در جزیره پرندگان بوجودآمده است .

دربیانیه ازساکنین سایر جزایر دانمارك طلب شده است آنها نیزاز ساکنین جزیره پرندگان پیروی کرده و جمهوری آزاد رااعلام کنند .

گوشه جهان

تعداد زوجات

داکار- هشتمین کنگره‌حزب دموکراتیك «گینه» ضمن‌قطع‌نامه‌ای تعدد زوجات را در آن کشور منع کرد .

رادیوی «صدای انقلاب»گینه که‌این خبررا پخش کردگزارش داد که طبق تصمیم کنگره‌حزب دموکراتیك یك «شورای ملی» بانوان نیز بزودی در «گینه» تاسیس خواهد شد .

سکوتوره رئیس‌جمهوری‌گینه در یك نطق رادیوئی گفت که انقلاب گینه بین مردان وزنان تساوی کامل برقرار کرده‌است.

پرواز کرد

پاریس - «مهاندرا» پادشاه نپال که اکنون بطور خصوصی درپاریس بسر می‌برد دیروزبا یك هواپیمای فرانسوی از نوع «میستر۲۰» مدتی برفراز پاریس پروازکرد .

در این‌پرواز خلبان مخصوص پادشاه نپال و هشت نفر دیگر نیز همراه اوبودند .

بسیار خوب

مسکو -«ولادیسلاوگومولکا» رهبر حزب کمونیست لهستان ضمن مقاله‌ای که در روزنامه «پراودا» انتشار داده نوشته‌است که تقسیم آلمان بدوقسمت‌شرقی وغربی برای صلح اروپا بسیار خوب است و تاوقتی که آلمان غربی روش خودرا تغییر ندهد این وضع ادامه خواهد داشت گومولکا اضافه کرده است که تا هنگامی که آلمان باختری سیاست «کنراد آدنائر» راتعقیب می‌کند تحقق وحدت آلمان‌امکان ناپذیر خواهد بود .

سلب مالکیت

جاکارتا -یك مقام رسمی در جاکارتا اظهار داشت که ممکن است از«هادتین» همسر رئیس جمهوری سابق اندونزی سلب مالکیت شود.

چهارمین همسر سوکارنودر اطراف جاکارتا ٤۳ هکتار زمین دارد درحالیکه‌طبق‌قانون‌اصلاحات ارضی اندونزی‌هیچکس نمیتواند بیش‌از پنج هکتار زمین داشته باشد .

خاطرات قلابی موسولینی

رم- یك زن ایتالیائی ٥٤ساله که میخواست دفترچه ساختگی خاطرات «بنیتوموسولینی»دیکتاتور سابق ایتالیا را بیك‌نفر خارجی بفروشد توسط ماموربن پلیس دستگیر شد .

این زن که «مالیا» نام دارد در سال ۱۹٦۰ بهمین اتهام‌دو سال زندانی شده بود .

سخنگوی پلیس گفت که «مالیا» این دفتر را با دست‌خود از روی خاطرات موسولینی‌کپیه کرده و میخواست آن را بمبلغ گزاف بیك‌ناشر خارجی‌بفروشد.

مجلس رقص بهم‌خورد

سانفرانسیسکو- دیشب‌پلیس سانفرانسیسکو عیش جوانان دیشوی «الکی‌خوش» را بهم زدو درست‌هنگامی‌که سه‌دختر جوان ودوپسر ریشولخت‌و برهنه‌مشغول رقص بودند مامورین پلیس‌وارد محفل آنها شدند و بلافاصله مجلس رقص بهم خورد و جوانان الکی‌خوش بنای داد و بیداد گذاشتند دختران جوان از این فرصت استفاده کرده وبا عجله لباس های خودرا پوشیده واز معرکه‌خارج شدند .

مصاحبه سرهنك شرام

پاریس - سرهنك «ژان‌شرام» فرمانده بلژیکی مزدوران سفید پوست در «بوکاوو» ضمن یك مصاحبه فیلم‌برداری شده که از تلویزیون بلژیك پخش شد گفت که‌اوقادراست پنج یاشش ماه دیگر به‌آسانی در ایالت «بوکاوو» دربرابر نیروهای‌دولتی کنگو ایستادگی کند . سرهنك شرام گفت اگر مزدوران سفید پوست از لحاظ خواربارو مهمات جنگی به‌مضیقه بیفتند میتوانند با مختصر حمله متقابل مقادیر زیادی مواد خوراکی و جنگی بدست آورند .

به‌یادگار جشن فرخنده

تاجگذاری اعلیحضرت همایون شاهنشاه آریامهر وعلیاحضرت شهبانوی ایران

سازمان انتشارات

بنیاد فرهنگ ایران

از

چهارم تا چهاردهم آبانماه هر روز یک کتاب نفیس منتشر می‌کند

چهارمین کتاب

رسوم دارالخلافه

« تالیف ابوالحسن هلال بن محسن صابی تصحیح میخائیل عواد »

ترجمه محمدرضا شفیعی کدکنی

مرکز پخش : سازمان انتشارات بنیاد فرهنگ ایران خیابان حافظ تلفن ۰۸۰۵-۶۰ کتابفروشی‌های مهم

کتابهای قبلی

۱- منظومهٔ درخت آسوریك : تالیف دکتر ماهیار نوابی

۲- تحریر تاریخ وصاف : بقلم جعفر سجادی

۳- المرقاة : تصحیح دکتر سید عبدالمحمد آیتی

جامع احادیث الشیعه

که تحت مراقبت مرحوم آیت‌الله العظمی آقای حاج‌آقا حسین بروجردی قدس سره تالیف گردیده است .

جلد دوم‌آن‌که ازاول صلاة تاآخرابواب خلل است منتشر گردید. ارزش ۳۵۰ ریال .

مرکزفروش: کتابفروشی اسلامیه‌خیابان‌بوذرجمهری شرقی تلفن ۲۱۹٦٦ آ-۳٦۷۱۸

آمادگی برای کنکور دانشکدهٔ اقتصاد

در آموزشگاه خزائلی کلاس‌آمادگی برای کنکور دانشکدهٔ اقتصاد از شانزدهم آبان تشکیل میشود .

نشانی: خیابان شاه آباد روبروی پاساژ علمی کوچه محمودی تلفن ۳٤۸۸۱ ۱-۳ آ-۳٦٦۰۰

هنری که زنده میشود

شرکت سهامی طبع و نشر کتاب‌های درسی ایران

مفتخر است که باطلاع برساند: دو نوع تمرین خط برای سالهای پنجم‌وششم دبستانها و سه کلاس دوره اول‌دبیرستانها را بنا به دستور وزارت آموزش و پرورش بازیباترین خط و بهترین کاغذ ـونفیس ترین پشت جلدهای رنگی با طرحی از مراسم شکوهمند تاجگذاری دوران ایران باستان آماده ساخته .

ومقارن باروزهای فرخنده تاجگذاری

بارزانترین بها عرضه نموده است .

سرمشق‌های نثر از فرمایشات نغز وحکیمانه شاهنشاه آریامهر وشهبانوی محبوب وگرانمایه ایران وسرمشق های منظوم از اشعار شاهنامه فردوسی برگزیده شده است .

شرکت سهامی طبع ونشر کتابهای درسی ایران

کلاس جدید آمادگی برای:

مسابقات ورودی دانشکده‌های حقوق وادبیات

آموزشگاه خزائلی

ازچهارم آبان ماه در آموزشگاه خزائلی کلاس جدیدی به منظور آماده‌ساختن داوطلبان برای مسابقات ورودی دانشکده‌های ادبیات وحقوق دائر میگردد.

برای نام نویسی به (آموزشگاه خزائلی - کوچه محمودی - خیابان شاه آباد) مراجعه فرمایند . تلفن ۳٤۸۸۱

مجله صرفا فکاهی

توفیق ماهانه

باعکس برجسته

در ۳۲ صفحه - بقیمت فقط ۱۰ ریال -وبایك عینك مجانی منتشر شد .

مجله فقیه در ٦۸ صفحه

بها ۵ ریال منتشر شد

۱-۲ آ-۲۳٦۰۵

مصر از جنگهای چریکی ضد اسرائیلی حمایت میکند

مقامات رسمی اسرائیل امروز از آنچه بنظرشان حمایت مصر از جنك چریکی در داخل مرز های اسرائیل آمده است به حیرت و نگرانی افتادند. این نگرانی از خبر رادیو قاهره است که حوادث خرابکاری در داخل خاك اسرائیل ومناطق اشغال را به تفصیل نقل کرده و خرابکاران را مورد ستایش قرار داده بود تاپریروز رادیو قاهره فقط خبر ساده این خرابکاریها را منتشر کرد.

این جریان سبب شده که این بحث پیش آید که گویا مصر حمایت از دعوت سوریه را برای «جنك چریکی» علیه اسرائیل مورد مطالعه قرار داده است . اگر این حدس راست باشد ، باید منتظر بالاگرفتن فعالیت‌های خرابکاری کوماندوهای عرب در خاك اسرائیل بود .

● مقابله کند

مصر و شوروی ظاهرا موافقت کرده‌اند که ناوگان شوروی در مدیترانه نقشی بعهده بگیرد که با حضور ناوگان ششم در این منطقه مقابله کند . ناظران غربی بدنبال مانوردریائی ناوهای شوروی در کنار سواحل مصرو ورود به بنادر پرت سعید واسکندریه باین نتیجه رسیده‌اند.

در هفته گذشته چند زیردریائی و ناوشکن شوروی در این منطقه دیده شده‌اند . گفته میشود شوروی ها برای تحکیم پیوندهای خود با مصر و حکومت به اعزام ناوبدریای مدیترانه دست زده‌اند .

موشه‌دایان وزیر دفاع اسرائیل روز جمعه درباره حضور ناوگان شوروی در مدیترانه وبنادر مصر گفته بود تاموقعی که مصریها نخواهند از این ناوگان به عنوان پوششی برای اقدام علیه اسرائیل استفاده کنند چیز قابل اعتراضی دراین جریان وجود ندارد .

*** مشاجره سفیر**

مشاجره‌ای برسر سفیر لودویك ارهارد صدراعظم سابق آلمان غربی به‌شهر کهنه اورشلیم (که مال اردن است و فعلادراشغال اسرائیل می‌باشد) بین اسرائیل و آلمان غربی درگرفته ، بطوریکه احتمال میرود اصولا برنامه سفر ارهارد لغو شود .

دولت آلمان غربی تقاضا کرده است سفر ارهارد به اورشلیم از برنامه بازدید وی حذف شود زیرا این سفربابازدید ملك‌حسین ازبن مصادف است و باعث تیرگی روابط آلمان غربی و اعراب وبخصوص اردن خواهد شد ،اما اسرائیل که این شهر را از آن خود میداند اصرار دارد که ارهارد از این‌شهر بازدید کند .

*** خطر جنك**

رهبران دولت مصر نسبت به نتیجه مذاکرات در سازمان ملل متحد پیرامون اوضاع خاور میانه اظهار بدبینی میکنند . یکی از رهبران مصر دیروز اعلام کرد ماوقت خود را بهدر میدهیم . از سوی دیگر پر تیراژ ترین مجله مصر با حروف‌درشت و رنك سرخ نوشته‌است « خطر جنك » این مجله مینویسد اینك‌در پایتخت مصر نگرانی شدیدی نسبت به تجدید جنك وجود دارد . محافل سیاسی مصر معتقدند تردید نیست که شورای‌امنیت‌سازمان‌ملل متحد قطعنامه مثبتی تصویب‌نخواهد کرد. این محافل تائید میکنند تنها کاری که سازمان ملل متحد می‌تواند انجا مدهد اینست که به دبیر کل سازمان ملل متحد اجازه دهد نماینده مخصوص به خاور میانه بفرستد وباید گفت مصر با این پیشنهاد مخالفتی ندارد به شرط آنکه او همراه قطعنامه‌ای مبنی برعقب نشینی اسرائیل از سرزمین های اشغالی‌باشد.

باوجود آنکه رهبران مصرنسبت به‌نتیجه مذاکرات در سازمان‌ملل متحد بدبین هستند معذالك روش آنها تغییر نکرده و آنها همچنان مخالف مذاکرات مستقیم‌بااسرائیل و شناسائی دولت اسرائیل‌هستند .

یکی از دو خاخام بزرك‌یهودیان اسرائیل فتوا داده است که‌قوانین یهود پس دادن حتی‌یك وجب از مناطق اشغالی را به اعراب منع میکند.

وی گفته است که این سرزمین ها «میراث یکایك‌یهودیان »هستند و هیچ قدرتی حق ندارد آن را از یهودیان پس بگیرد . لوی‌اشکول نخست‌وزیر اسرائیل نارضایتی‌خود را از این فتوا که دست دولت او را می بندد اعلام داشته است .

یك قاضی اسرائیلی نیز امروز حکمی صادر کرده مبنی براینکه در حال حاضر حاکمیت اسرائیل شامل نوارغزه (که توسط نیرو های اسرائیل در ماه ژوئن اشغال شده) نمی‌شود .این قاضی که اسحق شیلوه نام دارد اعلام کرد دادگاه های اسرائیل نمیتوانند محاکمات مدنی را در موردساکنان نوارغزه‌انجام دهند .اصل‌محاکمه که‌این‌حکم در آن صادر شدمربوط به‌یك زن یهودی ساکن نوارغزه بود که هفت‌فرزند دارد وشوهرش او را ترك گفته و خودش ازدادگاه تقاضای نفقه کرده است . قاضی شیلوه حکم داد که در حال‌حاضر دادگاه‌نمی‌تواندباین‌تقاضارسیدگی کند، مگر آنکه دولت اسرائیل فرمان خاصی در مورد محاکمات حقوقی اهالی‌غزه صادر کند.

مسلمانان اردن امروز در مساجد جمع شدند تا یاد سفر شبانه حضرت محمد پیغمبر اسلام (ص) را از مکه به اورشلیم (از مسجد الحرام به مسجد اقصی) جشن بگیرند . مطابق روایات اسلامی این سفر در شب معراج پیغمبر اسلام رخ داده است. مسجد اقصی که سومین مکان‌مقدس اسلامی است‌اکنون‌دراشغال اسرائیل است . در اجتماع مساجد رهبران مذهبی درباره اهمیت مسجد الاقصی برای مسلمانان سخنرانی کرد . به همین مناسبت امروز خیابانهای شهر عمان آذین‌بندی شده بود و مغازه‌ها تعطیل بودند .

همزمان بااین شیخ عبدالله قوشه رئیس شورای‌عالی‌اسلامی وازرهبران مذهبی اردن‌گفت مسلمانان بایدبرای نجات اماکن مقدسه اسلام از چنك اسرائیل دست به جهاد بزنند . وی از سران کشور های اسلامی‌خواسته است که اعراب را در این کاریاری کنند .

*** وارد آلمان شد**

ملك‌حسین پادشاه اردن امروز وارد آلمان غربی شد تا بارهبران این کشوریك‌سلسله مذاکرات‌سیاسی بعمل آورد ناظرین امور سیاسی خاطر نشان میسازند که هدف ملك‌حسین از سفر به بن جلب دوستی اعراب و آلمان غربی است در بهار سال ۱۹۶۵ مناسبات دیپلماسی‌اعراب و آلمان غربی قطع گردید اردن در آغاز سال جاری اولین دولت عربی بود که با آلمان غربی مناسبات دیپلماسی برقرار کرد .

در بهارسال۱۹۶۵ بدنبال‌شناسائی اسرائیل توسط آلمان غربی دولتهای عربی باآلمان غربی قطع رابطه‌کردند. ملك حسین از آلمان غربی به‌لندن و واشنگتن میرود .

سرانجام پس‌از چند روز آتش تاسیسات نفتی مصر در بندر سوئز خاموش شد در حالیکه‌تقریبا تمام‌این‌تاسیسات از بین رفته است.
این عکس یك صحنه ازتلاش مصریها را برای خاموش کردن آتش پالایشگاههای نفتی سوئز نشان‌میدهد .

نهضت فلسطین مستقل درقهوه‌خانه‌های اورشلیم

در پشت میز قهوه خانه های اورشلیم نهضتی بین اعراب فلسطینی بوجود آمده تا در ساحل غربی رود اردن دولت مستقلی بنام فلسطین که از اردن واسرائیل هر دو مستقل باشدبوجود آید . این‌نهضت فعلادر مرحله بحث‌است ،اما دراین هفته توسعه بیشتری یافت ، زیرایك حقوقدان‌عرب شروع به‌پخش اعلامیه هائی کرده که در آن برای‌تعیین سرنوشت و خود مختاری‌این دولت تقاضای رفراندوم شده است.

تاکنون مسئله ساحل غربی رود اردن بین اردن‌و اسرائیل حل نشده‌است و بهمین جهت فلسطینیها که بخاك زادوبومی خود وفادارند در آن سوی رود اردن در صدد برآمده‌انداین دولت مستقل را تشکیل دهند .

دراسرائیل نیز در این باره اختلاف نظر است . عده‌ای سخت طرفدار الحاق ساحل غربی رود اردن به اسرائیل هستند . بااین‌وجود عده‌ای نیز باتشکیل دولت مستقلی در ساحل غربی رود اردن که خواه ناخواه بااردن درخواهد افتاد موافقند .

گروهی از روشنفکران فلسطینی ، بخصوص حقوق دانان وپزشکان ، یك کمیته تدارك تشکیل داده‌اند تا وحدت فلسطین را بازیابند اکثر این عده نام های‌خود را مخفی نگاهداشته‌اند ، زیرا می ترسند هدف انتقام اعرابی که خواهان‌وحدت‌این منطقه با اردن هستند قرار گیرند.

کنفرانس جهانی کمونیستها

تفسیر روز درصفحه‌دهم چاپ شده است .

دیپلمه‌های یمنی جای مصری هارا میگیرند

صنعا - دویست تن دیپلمه یمنی و بعضی رجال که سمت های مهمی دارند به پیام دولت یمن پاسخ مثبت داده و حاضر شدند بجای دبیران مصری تدریس کنند .

اخیرا بارفتن دبیران مصری از یمن بسیاری ازمدارس‌بدون دبیر و معلم شده‌اند . بهمین جهت دولت جمهوری یمن از تحصیل کرده‌ها خواسته است این جای خالی را پر کنند . دیپلمه‌های یمنی که در اروپای شرقی و غربی تحصیل کرده‌اند سیستمی بوجودمی‌آورند تاهمه مدارس یمن باز بمانند وکمبود دبیر موجب بسته شدن آنها نگردد .

دولت یمن ضمنا ازپزشکان طلب کرده است در مدارس دروس علوم ، شیمی و زمین شناسی بدهند .

روز ۱۶ آبان سفر ارزان بدور جهان آغاز میگردد
باموجودی جیبتان دراین سفر دور و دراز با ما همراه شوید
بله ! ما امکانات اینکار را برای شما فراهم کرده‌ایم
منتظر آگهی بعدی باشید

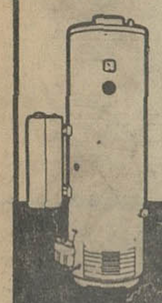

پلار
اولین سازنده آبگرمکن اتوماتیک درایران
POLAR
تلفن سرویس پلار - ۵۵۹۸۴

مدرنترین وارزانترین رستوران تریای تهران
پاستیس
درپاستیس با صرف نهار یاشام دسر مخصوص پاستیس را مجانا میل فرمائید .
نشانی: جاده پهلوی نرسیده به‌سه‌راه‌ونك تلفن ۶۲۲۷۵۹

از صبح چهارشنبه درمولن روژها
وسوسه شیطان
بهروز وثوقی پوری بنائی

بزودی
هفت شهر عشق

راکل ولش
تاکنون این‌چنین زیبا، سکسی وخطرناك نبوده‌است
تونی فرانچیوزا
تاکنون این چنین قوی، جذاب وهیجان‌آورنبوده‌است
از صبح چهارشنبه درسینماهای
تاج.سانترال.ایفل
امپایر-متروپل

راکل ولش و تونی فرانچیوزا
درفیلم
زیبا ولی خطرناک
سینماسکوپ - رنگی
Fathom
محصول کمپانی فوکس قرن بیستم

از همین هفته
۱۰ هزار دلار خونین

سینماسکوپ رنگی
باشرکت گاری هودسن / فرناندو سانچو

این هفته درسینماهای
اونیورسال-پاسیفیک-ایران-الوند
کیهان-نپتون-تهران-ژاله-پاسارگاد-مونت کارلو
نسیم عیار
باشرکت: شیدا. قائم مقامی. تابش. جمیله و همایون

سینماسکوپ - رنگی
تهیه‌کننده وکارگردان: دکتر اسمعیل کوشان
محصول: پارس فیلم

فراری - فراری - فراری
اوهمیشه درحال فراربود .. از نامزدش، از پلیس‌و ازخودش ... و همه اینها بخاطرگناهی‌که هرگز مرتکب نشده بود .
ازهمین هفته
فرشید فرزان درفیلم
فراری

باشرکت
فریبا خاتمی
مهین دیهیم . آراسته
اکبر هاشمی
مینا
باهنرمندی
شهین

هرلحظه این‌فیلم آکنده از هیجان ودلهره واضطرابی است‌که قلب را میترکاند !
فیلم فراری درشهرهای اصفهان - شیراز- رشت- خرمشهر- اهواز- تبریز - آبادان- همدان - و... فیلمبرداری شده‌است

جشن ورزشی بمناسبت میلاد مسعود ولایتعهد

بعد از ظهر فردا در حضور والاحضرت ولایتعهد بمناسبت میلاد مسعود معظم‌له جشنی ورزشی در میدان امجدیه برگزار میشود .

جشن فردا قسمتی از جشن ششم آبان‌ماه و چند برنامه توسط خردسالان خواهدبود .

■

ورود تیم کسی زانگولداك ترکیه بتعویق افتاد

امروز اطلاع حاصل شد که مسابقه کشتی بین تیمهای زانگولداك ترکیه و دخانیات برگزار نخواهد شد . باشگاه زانگولداك ترکیه طی تلگرافی خبرداده که چون سه نفر از بهترین کشتی گیران تیم کلی آنها بیمار شده‌اند در فرصت دیگری بایران مسافرت خواهند نمود . قبلا قرار بود که تیم مذکور امروز وارد تهران شده و روزهای ۱۰ و ۱۲ آبان‌ماه دو مسابقه در تهران برگزار نماید .

■

تعطیل مدارس

فردا به مناسبت تولد والاحضرت همایون ولایتعهد ، کلیه دبستانها و دبیرستانهای کشور تعطیل خواهد بود .

سازمانهای اداری وزارت آموزش وپرورش فردا تعطیل نخواهند بود

نماینده اطاق بازرگانی عراق گفت :

خاورمیانه باید یک واحد اقتصادی شود

نمایندگان اطاق های بازرگانی کشور های اسلامی در جلسه معارفه اطاق بازرگانی ، دروسط آقای محمد خسروشاهی رئیس اطاق بازرگانی تهران و آقای اکبر لاجوردیان خزانه‌دار اطاق دیده می‌شوند .

● با آمار وارقام پیشرفتهای ایران را مطالعه کنیم وآنرا بیاموزیم زیرا ایران یك کشور موفق است

عصر دیروز بیش از چهل نفر از روسای اطاقهای بازرگانی و بازرگانان شیخ‌نشین ها و کشور های عربی که برای شرکت در نمایشگاه صنایع و محصولات ایران به تهران آمده‌اند برای ملاقات و معارفه با بازرگانان در اطاق بازرگانی تهران حضور بهمرسانیدند .

دراین جلسه آقای محمد خسروشاهی رئیس فدراسیون اطاقهای بازرگانی کشور گفت : عامل اصلی که موجب شد ما در اینجا دور هم جمع شویم رشته مقدس دین مبین اسلام است ، عامل دیگر نهضتی است که در هر یك از سرزمین های ما در جهت زندگی بهتر روبه توسعه ورشد است ، به اتکای همین دو عامل اصلی و حیاتی ما باید امکانات واحتیاجات خود را در راه بسط وتوسعه مناسبات بازرگانی بکار اندازیم و پیوند نزدیکتری فراهم سازیم در مدتی که در ایران هستید می توانید موانع ومشکلات بازرگانی فیمابین را با ما طرح کنید تا با کمك یکدیگر آنرا رفع سازیم .

روز های پرشکوه

آقای استاد «محمود الدره» نماینده عراق به نمایندگی شیخ نشین ها وکشور های عربی در پاسخ ، ضمن تشکر از میهمان نوازی دولت و اطاق بازرگانی تهران گفت :

ماخوشحالیم که در این روزهای پرشکوه تاجگذاری در تهران هستیم . ما شاهد پیشرفت های عظیم کشور شما هستیم ورهبری پادشاه خردمند شما را در این ترقیات احساس میکنیم . باید از آن سرمشق بگیریم . ای برادران ایرانی ، ما از پیشرفت وسعادت شما خوشحالیم ، ما باید رفاقت خود را بیشتر بکنیم و مناسبات تجاری خود را توسعه بدهیم . **خاورمیانه باید یك واحد اقتصادی بشود و سازمانی بوجود آید که دست این کشور ها را در دست یکدیگر بگذارد ، ما همه صاحب یك فکر ویك احساس هستیم آمار وارقام بهتر از هر چیز زبان گویا دارند ، بیائید با آمار و ارقام ، پیشرفت های ایران را مطالعه کنید تا آنرا بیاموزیم ایران یك کشور موفق است وصنایع زیادی دارد و باید از تجربیات آن استفاده کنیم.**

● کار بجای حرف

در پایان جلسه آقای رانگون والا رئیس سابق اطاق بازرگانی پاکستان رشته صحبت را بدست گرفت و با احساسات گرم وتندی صحبت کرد ، همه حضار اعم از میهمانان وتجار ایرانی را بشدت تحت تاثیر قرار داد . آقای «رانگون والا» گفت : رئیس اطاق بازرگانی تهران از طرف همه ما که مسلمان هستیم صحبت کرد من فقط اضافه میکنم که ما مسلمانان باید به جای حرف عمل داشته باشیم . درایران برهبری شاهنشاه کار های مثبت انجام گرفته و مادر پاکستان همین کار را میکنیم کشور های ما باید مراحل ترقی و پیشرفت را بپیمایند

این جلسه مقارن ساعت هفت بعدازظهر پایان یافت.

در مسابقات والیبال کاپ تاجگذاری

تیم دانشگاه برنده شد

دیشب در حضور والاحضرت شاهپور غلامرضا پهلوی ریاست کمیته ملی المپیك تیمهای والیبال دانشگاه تهران وهما (هواپیمائی ملی) در سری مسابقات والیبال کاپ تاجگذاری دانشگاه تهران برگزار شد .

این مسابقه درسالن دانشگاه تهران و باحضور آقایان قراگزلو رئیس سازمان تربیت بدنی دکتر صالح رئیس دانشگاه تهران تیمسار سپهبد خادمی مدیر عامل و تیمسار سرتیپ رفعت معاون مدیر عامل هواپیمائی ملی ایران آقای امیر امین دبیر کل کمیته ملی المپیك و متجاوز از دوهزار نفر ازدانشجویان وعلاقمندان انجام و طی یك مسابقه بسیارجالب وفشرده تیم دانشگاه بانتیجه ۲ـ۳ برنده شد .

سالروز جمهوریت ترکیه

دیروز مصادف با سالروز اعلام جمهوریت کشور همسایه و هم‌پیمان ماترکیه بود . بهمین مناسبت دیشب مجلس ضیافتی درمحل سفارت ترکیه در تهران برپا بود که در آن آقای هویدا نخست‌وزیر ، آقای اردشیر زاهدی وزیر امور خارجه ، آقای اسدالله علم وزیر دربار و چندتن دیگر از آقایان وزیران و شخصیت های سیاسی شرکت داشتند .

***

سالروز اعلام جمهوریت را به ملت کشوردوست وبرادرخود ترکیه تبریك میگوئیم و آرزوی موفقیت بیشتری را برای آنها داریم .

■

دریافت نشان

آقای فخرالدین وفا رئیس اداره کل دفتر و کارگزینی مجلس سنا از طرف اعلیحضرت همایونی بدریافت یك قطعه نشان همایون مفتخر گردید .

■

خروج

آقای مسعود برزین رئیس روابط عمومی شرکت سهامی تصفیه نفت ایران به لندن .

هزاران تن از دانش‌آموزان کشور

بقیه از صفحه آخر

ملی ایران مطرح گردید .

موضوع انشاء عبارتست از : ترقیات و پیشرفتهای درخشانی که در دوران سلطنت پرافتخار شاهنشاه آریامهر نصیب ملت ایران گردیده است .

در این مسابقه هزاران نفر از دانش‌آموزان مدارس تهران و شهرستانها شرکت کرده‌ند .

پنجاه نفر از برندگان این مسابقات که از میان هزاران تن شرکت‌کننده انتخاب خواهند شد بهزینه هواپیمائی ملی ایران از نتایج درخشان انقلاب شاه و ملت و کارهای عمرانی مملکت از استانهای تهران فارس، خوزستان، مازندران ، اصفهان ، دیدن خواهند کرد و از نزدیك باترقیات و پیشرفتهای مملکت آشنا خواهند شد . مدت این بازدید ده روز خواهد بود .

طبق گزارش رسیده از مشهد مسابقات بین شاگردان کلاس ششم متوسطه این شهرستان پایان یافت و در نتیجه دوشیزگان مهناز مهاجر از دبیرستان شاهدخت و صدیقه اشرافی از دبیرستان ایراندخت و آقایان مجتبی قاسمی از دبیرستان شاهرضا و مهدی حسینی از دبیرستان فیوضات به ترتیب اول و دوم شدند.

این گزارش همچنین حاکی است که در این مسابقات کلیه دانش‌آموزان سال ششم دبیرستانهای مشهد شرکت کردند و ثمرات انقلاب سفید شاه و مردم را از دیدگاه اجتماعی و تاریخی و اقتصادی مورد بررسی قرار دادند گزارش دیگر حاکی است که درژاهدان نیز این مسابقه از طرف دانش‌آموزان با علاقمندی خاصی مورد استقبال قرار گرفت و در نتیجه دوشیزگان زهرا اکرمی و عصمت کامبوزیا و آقایان جمشید افشار و محمد صادق طاهری از میان کلیه شرکت کنندگان به تشخیص هیئت ممتحنه انتخاب شدند.

برنامه امشب

تلویزیون ایران

۶٫۰۰ سرود شاهنشاهی
۶٫۰۵ خردسالان
۶٫۳۰ ـ مانکیما
۷٫۰۰ ـ تاتر «دفاع برای آزادی» باشرکت محزون
۷٫۳۰ ـ خفاش
۸٫۰۰ ـ موسیقی ملی برنامه مخصوص بمناسبت سالروز تولد والاحضرت ولیعهد
۸٫۳۰ ـ اخبار
۸٫۴۵ ـ انقلاب سفید
۹٫۰۰ ـ تسخیر ناپذیر
۱۰٫۰۰ ـ شهبانو
۱۰٫۱۵ ـ تك مضراب
۱۰٫۴۵ ـ برنامه سینمائی

برنامه امشب

تلویزیون آمریکا

۳٫۳۰ فیلم سینمائی
۴٫۴۰ کاپیتان کانگرو
۵٫۳۰ سرزمین جادوئی آلاکازام
۶٫۰۰ خلاصه اخبار جهان
۶٫۰۵ بعدا اعلام میشود
۶٫۳۰ ماجراهای حقیقی
۷٫۰۰ مریخی محبوب من
۷٫۳۰ رمزلغات
۸٫۰۰ فراری
۹٫۰۰ اخبار جهان
۹٫۱۵ نمایش دین مارتین
۱۰٫۰۵ نمایش امشب

برنامه فردا

تلویزیون آموزشی

۸٫۳۰ بامداد فیزیك و مکانیك
ششم طبیعی وریاضی
۹٫۳۰ بامداد جبر و مثلثات
ششم طبیعی
۱۰٫۳۰ بامداد زمین شناسی
تکامل ششم طبیعی
۱۱٫۳۰ بامداد پایان برنامه صبح
۳٫۳۰ بعداز ظهر رقومی و ترسیمی ششم ریاضی
۳٫۳۰ بعداز ظهر شیمی ششم طبیعی وریاضی

برنامه امشب

تلویزیون ملی ایران

بخش دوم برنامه بلافاصله پس از پایان بخش اول آغاز میگردد .
۶٫۰۰ برنامه بچه‌ها
۶٫۴۵ فیلم مستند
۷٫۰۰ فارسی شکراست
۷٫۳۰ سرزمینها
۸٫۰۰ هالیوود وستارگان
۸٫۳۰ اخبار
۹٫۰۰ میزگرد مطبوعات
۹٫۳۰ ریر تاژ برنامه تالارورودکی در پیشگاه شاهنشاه آریامهر و علیاحضرت شهبانو

بخش اول برنامه فردا

۱٫۰۰ سلام شاهنشاهی ، اعلام برنامه
۱٫۰۲ ورزش
۱٫۱۵ ساز تنها
۱٫۳۰ اخبار
۱٫۴۵ دفتر روز

تقویم اطلاعات

دوشنبه ـ هشتم آبانماه ۱۳٤٦ ـ بیست و پنجم رجب ۱۳۸۷ ـ سی‌ام اکتبر ۱۹۶۷
اذان صبح ساعت ٤ و ۵۱ دقیقه
طلوع آفتاب ساعت ۶ و ۲۳ دقیقه
غروب آفتاب ساعت ۵ و ۵۵ دقیقه

پیش بینی هوا

هوای استان آذربایجان قسمتی ابری در بعضی ساعات همراه با رگبار پراکنده ، هوای تهران و بقیه نقاط صاف گاهی همراه با لکه های ابر یا غبار آلود خواهد بود .
گرمترین نقطه در ۲٤ ساعت گذشته آبادان با حداکثر ۳۵ وحداقل ۱۷ درجه ، سردترین نقطه شهر کرد با حداکثر ۲۲ وحداقل یکدرجه بالای صفر بود .
حداکثر درجه حرارت تهران ۲۶ درجه وحداقل ۱۲ درجه بوده‌است .

ارنست

تقدیم میکند

فیلمی درباره

روزی که متفقین در ساحل نرماندی پیاده شدند...

رومل در برابر ایزنهاور

ساعت ۸ بعداز ظهر فردا از تلویزیون ملی ایران

سری جدید برنامه

بات مسترسون

همه هفته‌روز سه‌شنبه ساعت ۹ بعدازظهر از تلویزیون ملی ایران کانالهای ۷ـ۹ـ۱۳ پخش میشود.

صاحبان محترم کارخانجات صنعتی و کشاورزی عزیز توجه فرمایند

شرکت کنفیانس با مسئولیت محدود

نماینده فروش انواع فلزات برنج ـ چدن ـ مس ـ قلع ـ آلومینیم و همچنین انواع ماشین آلات کشاورزی برنج کوبی ـ گندم پاك‌کن و موتورهای آب و برق دراندازه های مختلف و انواع پمپهای آب .
آدرس ـ خیابان آیزنهاور چهار راه اسکندری تلفن ۹۵۰۳۸۹

بمناسبت تاجگذاری شاهنشاه آریامهر وعلیاحضرت شهبانو فرح شادباشهای مردم باتلفنهای ۳۲۰۸۹ و ۳۱۰۷۹ قبول میشود

پیشگاه مبارك اعلیحضرت همایون شاهنشاه آریامهر ارواحنافداه

صمیمی‌ترین ادعیه خالصه و تبریکات عالیه را به پیشگاه پدر تاجدار و نجات‌بخش ایران و علیاحضرت شهبانوی محبوب تقدیم میداریم

کشاورزان و کارگران آشتیان ـ حسن آشتیانی . حسین فرهی . علی طهماسبی . رضا مجبی‌نژاد . سید یاسین سرانی . عبدالحسین چنگیزی . علی‌اکبر رحیمی ابوالفضل آشتیانی

★

پیشگاه مبارك اعلیحضرت همایون شاهنشاه آریامهر

سالروز میلاد مسعود شهریار دادگستری و برگزاری آئین خجسته تاجگذاری ذات اقدس شاهنشاه وعلیاحضرت شهبانوی محبوب را مفتخرا بنمایندگی از طرف اهالی شاهدوست گروس که افتخار شرکت درمراسم فرخنده تاجگذاری راداشته باقلبی سرشار از سرور تبریك و تهنیت عرض بقای سلطنت وسلامتی وسعادت شاهنشاه آریامهر وشهبانوی محبوب ووالاحضرت ولیعهد وخاندان جلیل سلطنت را از درگاه خداوند متعال مسئلت مینماید

جان نثاران ـ مجتبی زمانی ـ اوسط یگانه

★

پیشگاه مبارك اعلیحضرت همایون آریامهر شاهنشاه محبوب

هیئت مدیره و دیگر اعضاء شرکت تعاونی مصرف رفاه خانوادگی بانهایت افتخار و مسرت جشن فرخنده تاجگذاری آن اعلیحضرت را از صمیم قلب تبریك عرض بقاء عظمت وشوکت روز افزون آن شهریار دادگستر را از درگاه ایزد متعال مسئلت دارند.

شرکت تعاونی مصرف رفاه خانوادگی

★

پیشگاه مبارك بندگان اعلیحضرت همایون شاهنشاه آریامهر

بمناسبت سالروز میلاد مسعود وجشن فرخنده تاجگذاری ذات مقدس شاهنشاه و علیاحضرت فرح پهلوی شهبانوی محبوب که آرزوی ملت ایران بود موقع را مغتنم شمرده تبریکات صادقانه و صمیمانه خودرا معروض وسلامتی ذات اقدس شهریاری و علیاحضرت شهبانو و والاحضرت ولایتعهد و عموم خاندان جلیل سلطنت را از درگاه خداوند متعال آرزومندم .

جان نثار وفدائی شاهنشاه آریامهر ـ منصور فرهودی مسئول اداره کل بازرسی راه‌آهن دولتی ایران

پیشگاه بندگان اعلیحضرت همایون شاهنشاه آریامهر وعلیاحضرت شهبانوی وولیعهد محبوب ایران

فرخنده روز تاجگذاری آن ناجی بزرك وعلیاحضرت شهبانوی ایران را صمیمانه تبریك عرض مینماید.

رئیس اتحادیه صنف کفاش ـ سید جعفر مرکزی

★

بمناسبت تاجگذاری صمیمانه ترین تبریکات خود را حضور شاهنشاه آریامهر محبوب وعلیاحضرت شهبانو تقدیم میدارم .

علی صدری سردفتر اسناد رسمی ۲۵۹ تهران خیابان فرح‌آباد ژاله

★

تاجگذاری شاهنشاه آریامهر وشهبانوی گرامی را به عموم ملت مسلمان جهان تبریك گفته که یگانه پادشاه عالم تشیع بدست توانای خود تاج افتخار شهبانو را برتارك یکی از اولاد حضرت زهرا سلام‌الله علیها نهادند پاینده وجاوید بادشاهنشاه آریامهر ووالاحضرت ولیعهد عزیز و شهبانوی ایران

کارمند اتحادیه صنف حمل ونقل ـ حسین دری

★

پیشگاه بندگان اعلیحضرت همایون محمد رضا شاه پهلوی شاهنشاه آریامهر

دبیران و کارکنان دبیرستان ثریا تبریکات صمیمانه خود را به مناسبت میلاد مسعود وانتخاب شهبانوی ایران به نیابت سلطنت و جشن فرخنده تاجگذاری به پیشگاه آن پدر تاجدار تقدیم و همواره برای خدمت بمیهن و جانبازی در راه منویات ملوکانه و خدمت به نونهالان آمادگی خود را اعلام میدارند.

ثریا حکیمی

★

باش تا صبح دولتت بدمد
کین هنوز از نتایج سحر است

میلاد مبارك و خجسته همایونی و برگذاری جشنهای فرخنده تاجگذاری شاهنشاه آریامهر و علیاحضرت شهبانوی گرامی ووالاحضرت همایون ولایتعهد نورچشم ملت ایران را به‌فردا فرد هم‌میهنان عزیز صمیمانه شادباش گفته پیشرفت و تعالی کشور ایران رادرتوفیق ثمرات انقلاب سفیدشاه و ملت از درگاه باری تعالی آرزو مینمایم .

طهران پامنار ـ جان‌نثار عبدالرسول داهی طالقانی

★

دبیران ، دانش‌آموزان و کارکنان دبیرستان گوهرشاد جشن تاجگذاری شاهنشاه آریامهر و علیاحضرت شهبانو گرامی را به‌پیشگاه اعلیحضرتین تبریك عرض میکنند.

رئیس دبیرستان گوهرشاد ـ مهین مهرپویان

تاجگذاری فرخنده اعلیحضرت همایون محمدرضا شاه پهلوی قائد بزرك ملت ایران و علیاحضرت شهبانوی محبوب را که همزمان با میلاد های فرخنده شهریار بزرك و والاحضرت همایون رضا پهلوی ولایت عهد عظمی می‌باشد به پیشگاه پدر تاجدار و ملت نجیب ایران تبریك و تهنیت عرض می‌نمائیم و همواره سلامتی خاندان جلیل سلطنت را از خداوند بزرك مسئلت داریم .

اتحادیه آهنگاران درب و پنجره ساز ولوله کش

راه آهن دولتی ایران احتیاج به هشتاد نفر داوطلب جهت شبکه توزیع برق دارد

راه‌آهن دولتی ایران برای تشکیل کلاس مقدماتی شبکه توزیع برق احتیاج به هشتاد نفر داوطلب با شرایط مشروحه زیر دارد که پس از طی دوره مقرره کلاس کار آموزی در کادر مربوطه بکار مشغول گردند .

۱ـ داشتن گواهینامه دوره آموزشگاه های حرفه‌ای که شرط ورودبه آموزشگاه های حرفه‌ای مذکور حداقل شش ابتدائی و دوره آن کمتر از دوسال نباشد .
۲ـ انجام خدمت زیر پرچم یا معافیت دائم غیر پزشکی .
۳ـ سن داوطلبان تا تاریخ ۱ر۸ر۴۶ از ۲۵ سال تجاوز ننماید.
٤ـ گواهی تندرستی و توانائی کار از اداره بهداری راه‌آهن.
۵ـ گواهی عدم سوء پیشینه جزائی .
۶ـ سپردن تعهد و ضمانت‌نامه معتبر برای خدمت در طول خطوط راه‌آهن بمدت پنجسال پس از پایان کلاس و موفقیت در امتحانات مربوطه .
۷ـ داوطلبان در درجه اول از فارغ‌التحصیلان آموزشگاه های حرفه‌ای مذکور انتخاب خواهند شد در صورتیکه ظرف مدت ۱۵ روز از تاریخ انتشار اولین نوبت این آگهی داوطلبان فارغ‌التحصیل آموزشگاه های حرفه‌ای تعداد مورد لزوم مراجعه ننمایند بقیه نفرات از داوطلبان واجد شرایطی که دارای گواهینامه قبولی سیکل اول متوسطه باشند و بامور برق و موتور وارد بوده وازعهده آزمون فنی که بوسیله اداره برق و تاسیسات راه آهن بعمل خواهد آمد برآیند انتخاب خواهند شد .
۸ـ داوطلبانیکه محل صدور شناسنامه آنان در مسیر راه‌آهن قم . اصفهان . کاشان . یزد و کرمان که محل خدمت آینده آنان خواهد بود باشد درصورت تساوی سایر شرایط حق تقدم خواهند داشت .
۹ـ داوطلبان میتوانند با در دست داشتن دو قطعه عکس ٤ × ۶ و یکبرك رونوشت شناسنامه و عین مدارك تحصیلی و دفترچه پایان خدمت زیرپرچم و یا برك معافیت دائم غیر پزشکی ظرف مدت مقرر باداره کارگزینی راه‌آهن مراجعه نمایند . الف ۷۱۱۰

آ ـ ۳۶۵۶۶ ۳ـ۲ راه‌آهن دولتی ایران

انقلاب روسیه

ماجرائی که جهان را بشرق و غرب تقسیم کرد

ساعت ۲۱روز هفتم نوامبر ۱۹۱۷ و تظاهرات متعددی که درسرتاسر پتروگراد روی میدادند و غرش توپهای رزمناو سپیده دم روسیه و از جمله «اورور» که بسوی کاخ زمستانی تزار امپراطور روسیه نشانه گرفته شده‌بود پایان یکدوره تاریخ‌روسیه و آغاز دوره جدیدی را اعلام کرد. ملوانان انقلابی ناو جنگی که در بندرگاه پتروگراد لنگر انداخته بود از اجرای دستورحکومت‌موقتی برای خروج از بندر امتناع کرده و با شلیک توپهای خود بقدرت رسیدن بلشویکها و پایان حکومت کرنسکی را اعلام کردند.

در ماه ژوئیه ۱۹۱۷ بدنبال اعتصابات و تظاهرات متعددی که درسرتاسر روسیه و از جمله پتروگراد روی داد حکومت‌موقتی‌بریاست‌کرنسکی مسئول بدبختی کشور معرفی می گردید. هر روز فقر و گرسنگی مردم بیشتر میشد ودر همه این تظاهرات و تحریک کارگران روزنامه ایسکرا «جرقه» نقش اساسی را داشت.

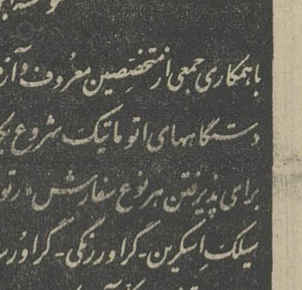

لنین که بانی انقلاب اکتبر شناخته شده از طریق‌روزنامه ایسکرا و نطق‌های خود انقلاب رادامن میزد. او در سال ۱۸۷۰ در خانواده‌مرفهی که‌ازهفت نفر تشکیل میشد بدنیا آمد، پدر و مادری روشنفکروبرادر وخواهرانی داشت که نسبت به یکدیگر مهربان و صمیمی بودند. لنین‌تاسال ۱۹۲۴ که‌بدرود زندگی گفت‌رهبری دولت سوسیالیستی شوروی را عهده دار بود و تازمانی که زنده بود بلا منازع حکومت کرد.

اینک‌بهتراست کمی درباره‌تزار تزارنیکولای دوم امپراطور روسیه سخن گفته شود، نیکولا در سال ۱۹۱۷ و اوج انقلاب بیشتر از ۴۹ سال نداشت، او که در محیط خاصی پرورش یافته بودبهیچوجه نمی‌توانست‌به‌سرزمین پهناورروسیه آنهم در وضع‌در هم ریخته سال ۱۹۱۷ حکومت کند و بهمین‌جهت شاید وجود او نیز در فرو ریختن سریعتر امپراطوری تزار موثربود در ژوئیه ۱۹۱۷ هنگامی که سربازان و دهقانان و کارگران سعی داشتند حکومت موقتی کرنسکی راواژگون‌سازند حکومت تزارلنین راباتهام جاسوسی‌بسود آلمانها تحت تعقیب قرار دادو لنین ناچار شدبه فنلاند فرار کند.

اینك بی مناسبت نیست که وقایع‌ماه اکتبر را که منجر به سقوط رژیم تزاری شد از نظر بگذرانیم.

* قیام الزامی

روز دهم اکتبر کمیته مرکزی حزب کمونیست بلشویك بنا به پیشنهادلنین قطعنامه‌ای راتصویب کرد که در آن قیام الزامی وفوری تلقی گردید.

روز ۲ ۱۲اکتبر در پطروگراد میتینك بزرگی تشکیل شد و در همان موقع نیروهای‌دولتی‌شروع‌به تمرکزدر نقاط مختلف کردند. روز ۲۳ اکتبر یادگان قلاع پیروپل به واحد های بلشویك پیوستند و قلعه مستحکم بدست بلشویکها افتاد.

شب ۲۴ اکتبر دولت موقتی یاتیام بلشویکها سقوط کرد.

روز بیست و ششم اکتبر رژیم سوسیالیستی در کشور مستقرشد. روز بیست وهفتم اکتبر در مسکو زدو خورد میان انقلابیون و ضد انقلابیون آغاز گردید و این‌زدو خورد که تادو نوامبر ادامه‌داشت با پیروزی بلشویکها و فرار کرنسکی به‌پایان رسید.

به‌این ترتیب معلوم میگردد وقایعی که در ماه اکتبر روی‌داده از نظر تاریخ نخستین دولت سوسیالیستی که بنابه ارقام‌و آمار رسمی بادادن ۱۳۱۵ نفر تلفات حکومت‌رابدست گرفت چه‌اندازه مهم و شایان توجه است.

پس از اکتبر و استقرار رژیم‌مبارزه دیگری در کشور آغاز گردید، لنین میگوید این مبارزه مربوط‌به مستحکم ساختن پایه های‌حکومت سوسیالیستی و دفاع از آن در مقابل دشمنان داخلی وخارجی‌بود.

* نخستین اعتصاب

لنین بیشتر توجه خودرا‌صرف‌افراد گارد سرخ میکرد، افراد این گارد که‌درسال ۱۹۰۵ در بحبوحه نخستین اعتصاب کارگران‌تشکیل شده‌بود همه مسلح بودند، پس‌از شکست قیام سال ۱۹۰۵ تشکیلات گارد سرخ از هم پاشیده شدولی در فوریه ۱۹۱۷ بعد از اینکه اعتصابات و قیام ها سرتاسر کشور رافرا گرفت گارد سرخ مجددا تشکیل شد، هنوز تعدادددقیق‌افراد گارد سرخ معلوم نشده ولی‌حدس میشود که عده آنها بیشتر از بیست هزار نفر نبوده باشد که بیشتر از نصف آنهادرپتروگراد فعالیت میکردند.

ستاد انقلابیون را دفتر سیاسی حزب بلشویك تشکیل میداد واین ستاد بعداز انقلاب اکتبر منحل و مجددا درسال ۱۹۱۹ تشکیل گردید از میان افراد نخستین و دومین‌دفتر سیاسی فقط لنین واستالین بودند که ازچنك مرك رهائی یافتند زیرا زینوویف، کامنف، گرتسینکی تصفیه واعدام شدند. سولولنیف و بوبنف تصفیه‌وزندانی شدند، تروتسکی درمکزیك‌توسط یك عامل استالین بقتل رسید، توسکی درسال ۱۹۳۷ خودکشی کرد.

به‌این ترتیب هرچه‌پایه‌های رژیم بلشویکی مستحکم‌تر میشد افراد اولیه کمونیست از صفوف حزب تصفیه میشدند دزرژلسکی یك‌اریستوکرات لهستانی را می توان یکی از برجسته‌ترین سازمان دهندگان تصفیه داخلی دانست. اززندگی و فعالیت های دزرژلسکی فیلمهای متعددی تهیه شده وتلفن دفترکار اوکه بوسیله آن‌دستورات بیشماری راجع به اعدام افراد مشکوك صادر گردیده اینك در موزه نگاهداری میشود.

انقلاب اکتبر درمسیر خودبسوی پیروزی ضربات شدیدی دیده که شایدیکی‌از آنهاجداشدن‌تروتسکی باشد.

تروتسکی که در سال ۱۸۷۹ متولد شده بود از همان آغازجوانی به مارکسیسم گرائید و تحصیلات عمیقی را دراین زمینه بعمل آورد ودرسال ۱۹۱۷ بعداز بازگشت به روسیه به صفوف بلشویکهاپیوست ولی‌بعدها درباره‌نحوه اجرای‌سیستم بالنین و مخصوصا استالین اختلاف نظر پیداکرد، پس‌از مرك لنین به‌سیبری تبعید شد ولی استالین که نمیتوانست وجود اورا درروسیه تحمل‌کند درسال ۱۹۲۹ او را از شوروی طردکرد، تروتسکی‌مدتی درترکیه و بعدا در فرانسه ومنیس درنروژ زندگی‌کرد ولی سپس به مکزیك‌رفت ودرآنجا بودکه‌توسط عوامل استالین بقتل رسید.

بمناسبت ایام فرخنده تاجگذاری

یک هدیه مجانی به ارزش ۲۸ تومان

درغرفه مخمل کاشان درسالن سرپوشیده نمایشگاه صنعتی آبان ۴۶ به شما تقدیم میشود

سرکه وردا

نخستین سرکه ساخت ایران که در کارخانجات مدرن و تمام اتوماتیک تهیه میشود

مزایای سرکه وردا:

- ترشیهای تهیه شده بوسیله سرکه وردا هرگز فاسد نمیشود
- سرکه وردا سالاد و اغذیه شما را مطبوعتر میکند.
- سرکه وردا اشتهای شما را زیادتر و بهضم غذا کمك مینماید.
- سرکه وردا در بطریهای مخصوص مواد نوشیدنی پر شده.
- سرکه وردا تنها سرکه ایست که با اصول علمی و بهداشتی تهیه میشود.

فروش در کلیه سوپرمارکت ها و فروشگاههای مواد غذائی

مرکز پخش شرکت تولیدی وردا

انتهای فرصت شمالی کوی هما شماره ۳

تلفن ۴۶۳۶۵

دگا

ازشهرستانها نماینده فعال ومعتبر پذیرفته میشود

مؤسسه ابن سینا

باهمکاری جمعی از متخصصین معروف و آزموده فن اُفست باجدیدترین و مدرنترین دستگاههای اتوماتیک شروع بکار نموده است.

برای پذیرفتن هرنوع سفارش «رتوش فیلم - انواع کپیه - افست - فیلم رنگی از اسلاید سیلك اسکرین - کراور رنگی - کراور ساده - طراحی و نقاشی خطاطی» در اسرع وقت با تخفیف کلی آماده کار میباشد.

نشانی: انتهای باب همایون - پلاك ۲۲ تلفن ۳۶۵۱۲

اسامی قبولشدگان آموزشگاه عالی کمك مهندسی بهداشت فریس

۱ـ سید شهاب الدین موسوی زاده ۲ـ جمشید دین پرور ۳ـ ایرج‌خدادوست ۴ـ همایون مسعود دبیری ۵ـ احمد عرفانی قدیمی ۶ـ محمد نیك خواهیری ۷ـ عبدالغنی عنی‌زاده ماهر ۸ـ ناصر بازرگان ۹ـ سید محمد ظریف یزدی نژاد ۱۰ـ مقصود پوریای قلی‌زاده ۱۱ـ محمود نژاد پشتکوه‌تنها ۱۲ـ محمد علی(پروین) عطائی ۱۳ـ محمد ابراهیم داودی نژاد ۱۴ـ طاهروالله ۱۵ ـ سید ضیاءالدین مرتضوی ۱۶ـ خسرو اژدری مفرد ۱۷ـ غلامعلی‌روحی نژاد ۱۸ـ فرود توللی ۱۹ـ نظام‌الدین خدمتی ۲۰ـ پرویز حکیمی ۲۱ـ رضا ماهوش ۲۲ـ علی مظفری کاکاوندی ۲۳ـ منصور اقتداری ۲۴ـ رضا نخجوان تبریزی ۲۵ـ سید علی متولیان ۲۶ـ اسمعیل صمدی ۲۷ـ مرتضی یاوری ۲۸ـ بهروز آقابیگی ۲۹ـ اکبر محمد نژاداقدم ۳۰ـ ناصر رفیعی زاده ۳۱ـ محمد خیامی ۳۲ـ علی نیری فلاح ۳۳ـ جهانبخش باطبی ۳۴ـ حسین سراج القوم ۳۵ـ غلامرضا رمضی ملایر ۳۶ـ محمدیوسفی‌تودشکی ۳۷ـ محمود پیرمندی ۳۸ـ اسمعیل افلاکی ۳۹ـ عزت‌الله محبوب‌خواه ۴۰ـ غلامحسین رضائی

ذخیره‌ها

۴۱ـ محمد رضا زاهدی ۴۲ـ احمد علی حلیمی ۴۳ـ رضا قیاسی ۴۴ـ تیمور میر ۴۵ـ جمشید امینی ۴۶ـ محمد جدا ۴۷ـ اسمعیل کوشفر ۴۸ـ میر حبیب قاسمی ۴۹ـ ابراهیم علیالی ۵۰ـ محمد صحافی.

از نامبردگان فوق‌تقاضا میشود برای شرکت در جلسه مصاحبه که‌در ساعت هشت ونیم‌روزشنبه سیزدهم آبانماه جاری درمحل اداره‌کل مهندسی‌بهداشت خیابان شمیران ساختمان شماره‌یك وزارت بهداری تشکیل میگردد حضور یابند الف ۷۱۰۹

رئیس اداره کل مهندسی بهداشت ـ مهندس گودرزی

۱ـ ۲ آ ـ ۳۶۵۶۲

از صبح چهارشنبه

مولن روژ ـ دیانا

مهتاب ـ اسکار ـ برلیان ـ زهره

و... سعدی ـ... آستارا (تجریش)

فیلمی برای هرمرد، هرزن، هرقلب‌حساس، هرانسان!

فیلمی درحدی که هرگزانتظارش را نداشته‌اید! یك پیروزی، یك افتخار!

فیلمی که هر ایرانی میتواند با غرور بگوید: این فیلم سرزمین من‌است!

عشقی بین پسر ودختر... رقابت پسروپدر برسر این عشق!

یك فیلم از مولن روژ

وسوسه شیطان

بکارگردانی: محمد زرین دست

بهروز وثوقی

پوری بنائی

زرین دست ـ فرخ ساجدی ـ آنوش

هارنیا و عباس مفتوریان

مدیر فیلمبرداری: مصطفی عالمیان

محصول استودیو مولن‌روژ

رنگی ـ ایستمن کالر

کاشی سعدی

در مقابل هرآب وهوائی استقامت دارد زیرادرکورهٔ تونلی

باحرارت ۱۲۵۰ درجه پخته میشود

کاشی سعدی

همه جا میدرخشد

محافل و مجامع

میهمانی مدیر روزنامه اطلاعات
بافتخار روزنامه نگاران خارجی
ماست وموسیر مورد توجه روزنامه نگاران خارجی قرارگرفت

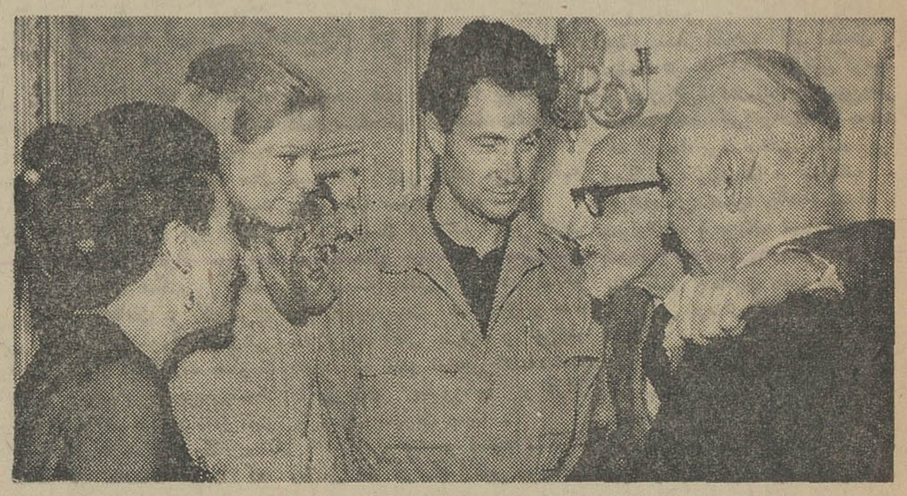

آقایان سناتور دشتی و سناتور مسعودی با زوج روزنامه‌نگارانی که برای تهیه اخبار تاجگذاری بتهران آمده و ماه عسل خودرامیگذرانند مذاکره میکنند . خانم آقای مسعودی هم در این‌عکس دیده میشود .

ـ من شاهد برگزاری تاجگذاری بودم که دنیا نظیر آنرا از لحاظ شکوه ،جلال ، ابهت هرگز بیاد نداشت و نخواهد داشت . این هفته از بهترین ایام دوران زندگی من بود . تهران درخشان به من جوانی و شادابی مجدد داد .

خبرنگار مجله لایف بیلوایزدر حالیکه ده ها تن از همکاران مطبوعاتیش سر گرم آشامیدن و خوردن بودند این سخنان را در گوشه‌ای خلوت در میهمانی بزرك که دیشب در منزل‌سناتورمسعودی مدیر اطلاعات بافتخار روزنامه ـ نگاران خارجی داده شده بوداظهار داشت .

میهمانی مدیر یك دستگاه مطبوعاتی بافتخار دیگرروزنامه ـ نگاران مسلما یك میهمانی مطبوع است . گو اینکه هوا قدری سرد بود ولی گرمی و شور و حرارت میهمانان به مجلس گرمی خاصی بخشید . وزیر و وکیل و سناتور و روزنامه نگار بهم پیوستند و آخرین خاطره اقامت هیئت های مطبوعاتی خارجی را بوجودآوردند. خوردنی های رنگارنك ازساندویچ های کوچك گرفته تا شیرینی‌های محصول وطن برروی‌میز خودنمائی میکرد ،اما آنچه که بیش از هر چیز مورد توجه قرار گرفت‌ماست وموسیر بود که بدهان همه خارجیان مزه کرد .

وجود یك زوج خبرنگاروعکاس که بیش از یکماه از ازدواج آنان نمیگذرد و این ایام باصطلاح ماه عسل آنانست سوژه جالبی برای خبرنگار مجله بانوان بود .

نام این خبرنگار الیوت اارویت و نام همسرش دیانا بود .

خبرنگاران خارجی از بازگشت به وطنشان‌اظهار تاسف میکردندو همه بحال خبرنگار دیلی میل‌خانم بینی مالکم و همسرش شوفیلد بخاطر اینکه برای چند سال در ایران خواهند ماندغبطه میخوردند.

شوفیلد همزمان با اقامت در ایران از طرف موسسه‌ای دعوت بکار شده و خانمش هم در تهران به کار خبرنگاری خواهد پرداخت.

جالبترین واقعه میهمانی دیشب مدیر اطلاعات پیانو زدن «کجل» جرزف» خبرنگار سوئدی بود که ناگاه چشمش به پیانوئی در اطاق دیگری روشن شدوبدان‌حمله کرد و با خیال راحت بنواختن آن پرداخت .

میهمانان بدور او جمع شدند ، اما قبل از اینکه خبرنگار نروژی کلیه حاضران را باطراف‌خودجلب کند از پیانو زدن منصرف شد .

ساعت هفت و نیم بعد از ظهر این میهمانی پایان یافت و مدعوین منزل آقای سناتور مسعودی را ترك کردند . در میهمانی دیشب عده‌ای از آقایان وزراء و سناتور ها از جمله آقای وزیر اطلاعات و وزیر آموزش و پرورش حضور داشتند .

ضیافت وجشن

شب گذشته و همچنین عصر شنبه مجالس جشن و سرور در انجمن‌هاو مدارس و موسسات مختلف بمناسبت جشن‌تاجگذاری برگزارشد.خبرنگاران ما در این مجالس شرکت کردند و مراسم مختلفی که در محافل زیر برگزار گردید مورد توجه قرارگرفت:

* جشن کمیته برگزاری جشنهای تاجگذاری آموزش و پرورش و شورای پیشاهنگی ناحیه ٦ تهران درسالن خانه پیشاهنگی
* جشن دبیرستان آزدم در محل دبیرستان
* جشن کمیته تدارکات آشوریهای ایران درهتل ونك.(در این‌جشن آشوریهای تبعه امریکا نیز شرکت داشتند .)
* جشن دبیرستان ملی ندای دانش‌در سالن دبیرستان
* ضیافت کمیته جشنهای تاجگذاری اداره آموزش و پرورش ناحیه یك تهران‌درسالن دبیرستان دکتر هوشیار
* ضیافت کمیته برگزاری جشنهای تاجگذاری آموزش و پرورش ناحیه ٦ تهران در سالن دبستان عاصمی
* جشن انجمن خانه و مدرسه‌دبستان ملی آرامیان در سالن دبستان
* جشن دبستان رضوی در سالن‌دبستان
* جشن دبیرستان مدرس (ناحیه٤)در سالن دبیرستان
* جشن انجمن محلی شمال شرقی روزولت
* جشن موسسه علوم بانکی ایران در سالن موسسه
* جشن فدراسیون بوکس کشور در سالن بوکس رضاپهلوی
* جشن انجمن ملی حمایت کودکان در موسسه امید کودك
* جشن انجمن ملی حمایت کودکان درکلینیك هدایت کودك(ساعت ۱۰ صبح شنبه برگزار گردید)
* جشن دبیرستان حافظ در سالن دبیرستان
* جشن انجمن همکاری خانه ومدرسه دبیرستان ثریا(ناحیه٤) درسالن دبیرستان
* جشن کمیته‌معلمان آموزش‌وپرورش ناحیه ٥ تهران‌در سالن‌دبیرستان اسدی (ساعت ۱۰ صبح دیروز)
* جشن دبیرستان البرز در سالن اجتماعات دبیرستان(ضمنا همزمان باتشکیل جشن از طرف دانش آموزان شبانه‌روزی دوشنبه‌جمعه شیرینی بین بیماران چهار بیمارستان بزرك تهران توزیع گردید.)

« قهرمان دریا ها » لقب مردی است بنام « بروس اندرسن » . او ملوانی شجاع و قهرمان جنگهای استقلال امریکا بود .

«بروس اندرسن »زندگی شگفت‌انگیز وپرماجراداشت و عشق او به دختری‌فرانسوی بنام « کاترین » به پاکی‌و شدت رومئو به ژولیت بود .

« ریشارسبی‌یر » نویسنده توانا ، در زیر عنوان«قهرمان دریا ها »زندگی پر ماجرا و عاشقانه «بروس اندرسن » را بصورت رمانی دلپذیر و دلنشین در آورده که ضمن آن خواننده با جنگهای استقلال امریکا آشنامیشود. بسیارند نویسندگانی که پیرامون ماجرا های زندگی «بروس اندرسن»داستانسرائی کرده‌اند لکن«ریشارسبی‌یر» تلاش کرده است تا افسانه را با حقایق تاریخی تطبیق دهد و با قلمی سحرانگیز افسانه های عاشقانه زمانهای دور را زنده سازد .

قهرمان دریاها

ازامروز دراطلاعات

داستانی از : «ریشارسبی‌یر»
تصاویر از: «ژولیوریبر»

« کاترین لاگرانژ » در گاری‌محقری، هوای تازه صبحگاهی را ، که صورتش را به نحو دلپذیری نوازش میداد ، با ولع خاصی تنفس میکرد . او پلکهای چشمانش را روبهم گذاشته بود ، تا رایحه گلهای طبیعی را بهتر احساس کند . کنار « کاترین » پیر مردی بشاش نشسته بود . او «مایتو» کشیش بود .

آنها از میان مزارع و دشتهای سرسبز میگذشتند . در گوشه و کنار صومعه‌و دیرها بنا شده بود . و بهنگام عبور از کنار صومعه«سنت ژنویو»و«مورلکس» کاترین نگاهی‌حسرت آمیز به‌آنهاافکند. کاترین زیبا در صومعه « مورلکس» پانسیون بود .

ـمایتوی کشیش به بندر « برست» میرفت تا «ارك » جدیدی را که اسقف بزرك سفارش داده بود تحویل بگیرد . او اصرار ورزیده بود تا کاترین در این سفر همراهش باشد . مایتو این دختر یتیم و زیبا را که نسبت بهمه مهربان بود دوست داشت . سفر به بندر«برست» برای کاترین نیز شعف انگیز بود .او عاشق دریا بود و از کودکی افسانه های زیادی در باره قهرمانان دریاهامیدانست.

کاترین که از این سفر خسته شده‌بود از مایتو طلب کرد در یکی از منزل‌گاه های بین راه کمی بیشتر توقف کنند.

کاترین سپس از مایتو پرسید : «آیا ما بزودی دریا را می بینیم ؟»

مایتو دستی پدرانه بسر کاترین‌کشید و گفت : البته عزیزم ! هدف من آنست که ترا در اسرع وقت بساحل برسانم. مایتوی کشیش بدنبال بیانات خودافزود: حالا بیا کمی در اطراف اینجا گردش کنیم .

کاترین که از رفت و آمد و جنبش مردم در خیابان ها متعجب شده بود در حالیکه تبسمی بر لب داشت بدنبال‌مایتو براه افتاد .

دنباله دارد

کارت‌طلائی

ضمن کارت‌هائی که برای مجالس تاجگذاری بدستم رسید کارت طلائی‌بسیار زیبائی‌بامضای کارکنان دبیرستان دکترهوشیار بود. اولا خدمتتان عرض کنم‌که مرحوم دکتر هوشیار که امروز اسم اورا برروی یکی از دبیرستانهای تهران گذاشته‌اند مرد دانشمند و فاضلی بود، بطوریکه هنگام حیات‌خود دربین تمام‌اساتید دانشگاه‌نظیر نداشت. اما موضوع جالب در کارت‌دعوت که کمیته جشن‌های تاجگذاری یکی از نواحی محترم آموزش‌و پرورش تهران تنظیم کرده و کارکنان دبیرستان دکترهوشیار بارسال آن ،مبادرت ورزیده‌اند غلط املائی است که در کلمه تاجگذاری دیده میشود.

این کلمه در کارت مزبور با حرف «ز» بصورت «تاجگزاری!» نوشته شده است.

من شکی ندارم که پس از انتشار این‌حاشیه مسئولین‌محترم آموزش و پرورش و کارکنان فاضل دبیرستان دکتر هوشیار خواهند گفت که غلط‌حروفچینی وچاپخانه‌ایست !

ولی اگر هم این ادعا راکه بنده قبول ندارم بپذیریم آیا بی‌دقتی و عدم توجه یك موسسه آموزشی که به جوانان مملکت درس فضل و ادب و مراقبت‌و دقت میدهندقابل بخشش است؟!

من با ملاحظه این کارت ازروح مرد گرانمایه و فاضلی چون دکتر هوشیار شرمنده شدم،حال نمیدانم کارکنان دبیرستان‌دکتر هوشیار که‌دربین‌آنهالیسانسیه‌ها ودبیران ادبیات نیز وجود دارد چگونه ازارسال این کارت‌زیبای طلائی احساس غرور میفرمایند.

این بیسوادی بعقیده منویا بی‌دقتی بنظر مسئولین محترم نشانه‌ای‌از چگونگی‌وضع تعلیمات است !

وزارت آموزش‌و پرودش‌برای آرامش روح‌مرحوم دکترهوشیار بهتر است ابراز لطف کرده‌اسم آنمرحوم را از روی این مدرسه بردارند.

ح-ح

برنامه زمستانی
شرکت هواپیمائی پادشاهی هلند
ك.ال.ام
از ایران به اروپا و آمریکا
از ۱۱ آبان ۱۳۴۶

		شنبه ك‌ال۵۰۸	دوشنبه ك‌ال۵۰٤	پنجشنبه ك‌ال۵۰٦	پنجشنبه ك‌ال۵۱۰
		درجه یك‌وصرفه‌جوئی	درجه‌صرفه‌جوئی	درجه یك‌وصرفه‌جوئی	درجه یك‌وصرفه‌جوئی
تهران	حرکت	۸ر۲۵	۸ر۲۵	۸ـ۲۵	
آبادان	حرکت				۹ر٤۵
عمان	ورود	۹ر۲۵	ازراه‌تل‌آویو		
	حرکت	۹ر۵۵		ازراه‌تل‌آویو	از راه‌بیروت
آتن	ورود	۱۲ر۰۵	۱۲ر۵۵		۱۳ر۰۰
	حرکت	۱۲ر۵۰	۱۳ر٤۰		۱۳ر٤۵
وین	ورود	۱٤ر۰۵			
	حرکت	۱٤ر۳۵			
مونیخ	ورود			۱۳ر۵۵	
	حرکت			۱٤ر۲۵	
آمستردام	ورود	۱٦ر۲۰	۱٦ر۰۰	۱۵ر٤۵	۱٦ر۰۵

با ارتباطهای فوری ومستقیم به :

نیویورك	ورود	۱۹ر۱۵
مونترال	ورود	۱۸ر۲۵
هوستون	ورود	۲۲ر۱۰
مکزیو	ورود	۰۰ر۱۵

وهمه شهرهای بزرك و مهم‌اروپا

برای کسب‌اطلاعات بیشتر به آژانس مسافرتی یامستقیما به‌ك‌ال‌ام مراجعه فرمائید

تهران :
ك‌ال‌ام هواپیمائی پادشاهی هلند
خیابان تخت‌جمشید ـ نبش‌فرصت
ساختمان‌بزرو که
تلفن : ٦۱۱۹۳٤و۹

آبادان :
ك‌ال‌ام هواپیمائی پادشاهی هلند
ساختمان سان‌شاین
تلفن : ۲٤۷۸

اهواز :
ك‌ال‌ام هواپیمائی پادشاهی هلند
هتل بین‌المللی اهواز
تلفن : ٦٤٤ ـ ۵۲۷۵ ـ ۵۳۷۵

رویال‌اکسپرس
نماینده کل فروش‌ك‌ال‌ام
خیابان تخت‌جمشید ـ نبش‌فرصت
ساختمان بزرو که
تلفن : ٦۱۱۹۳٤و٤۱۵۹۵

KLM
ROYAL DUTCH AIRLINES

شرکت ملی نفت ایران

آگهی مزایده شماره ۳٤۳

شرکت ملی نفت ایران اجناس مشروحه زیر رادرانبار های منطقه کرمانشاه در۹ گروه مجزا وبوضع موجود از طریق مزایده عمومی بفروش میرساند .

گروه اول ـ در حدود ۷۰ تن آهن‌آلات قراضه بشکه فرسوده سوراخ شده و بشکه پاره ورق حلبی مبلغ سپرده ۴۰ر۰۰۰ ریال .

گروه دوم ـ پانصد عدد بشکه خالی ۲۰۰ و ۲۱۰ لیتری و ٥۱٤ عدد گالن ٥ گالنی جای روغن وامشی و غیره ـ مبلغ سپرده ۱۰ر۰۰۰ ریال

گروه سوم ـ ۲۱۹۸ عدد لاستیك روئی اسقاط و کار نکرده و تعمیر شده باندازه های مختلف و ۱۳۲٤ عدد لاستیك توئی اسقاط وکار نکرده و تعمیر شده و۲۲۵۰ قطعه دیواره لاستیك مبلغ سپرده ۲۰ر۰۰۰ ریال

گروه چهارم ـ پنج دستگاه اتومبیل و یك دستگاه تراکتور انترناسیونال و دو دستگاه غلطك مستعمل مبلغ سپرده برای هر دستگاه اتومبیل و غلطك ۱۰ر۰۰۰ ریال و برای یکدستگاه‌تراکتور ۲۰ر۰۰۰ ریال میباشد .

گروه پنجم ـ تعداد ۱٤٦۹۸ عدد لوازم یدکی نومربوط به کامیون فیات ـ مبلغ سپرده ٦۰ر۰۰۰ ریال

گروه ششم ـتعداد ۲۸٦۰۰ عددلوازم یدکی نو مربوط به لیلاند و بدفورد ـ مبلغ سپرده ۲۰ر۰۰۰ ریال .

گروه هفتم ـ ۱۲٤ قلم لوازم ساختمانی مبلغ سپرده ۲۰ر۰۰۰ ریال

گروه هشتم ـ ۱۵ دستگاه یخچال‌فرسوده ۹۵ عدد لوازم یدکی نو مربوط به کلویناتور و۷٤ عدد لوازم یدکی نومربوط به‌یخچال الکترولوکس و٤٦ قلم‌لوازم عمومی بوضع موجود ـ مبلغ‌سپرده ۱۰ر۰۰۰ ریال .

گروه نهم ـ٦۳دستگاه انواع‌پمپ ـکمپرسور مولدبرق ـقیرذوب‌کنی ـ ماشین تراش ـ ماشین مته ـ قطعات دستگاه حلبی سازی و ٤۷۳ عدد لوازم یدکی نو و ٤۰۰ عدد لوازم اتصالی لوله مبلغ سپرده ٤۰ر۰۰۰ ریال .

۱ ـ علاقمندان میتوانند برای دریافت‌برك مشخصات وشرائط شرکت در مزایده در تهران باطاق شماره ۱۱۰۲ طبقه یازدهم اداره مرکزی شرکت واقع در خیابان تخت جمشید و یا به‌امور اداری منطقه در کرمانشاه مراجعه نمایند .

۲ ـ پیشنهاد دهندگان‌میتوانندقبل ازتسلیم پیشنهاد عین اجناس را در ساعات اداری درانبار های منطقه کرمانشاه رویت نموده پیشنهاد خود را برای یك یا هر چند گروه که مایل باشندتنظیم و تسلیم نمایند .

۳ ـسپرده شرکت درمزایده فوق‌طبق مبلغ ذکر شده در مقابل هرگروه میباشد که بایستی به صورت اسنادخزانه به‌صندوق حسابداری‌شرکت تسلیم گردیده و رسید مربوطه ضمیمه پیشنهاد گردد. سپرده بجزاسناد خزانه که تحویل صندوق شرکت شده باشد هیچ نوع دیگری پذیرفته نخواهد شد . ضمنا اسناد خزانه تودیع شده در بانك نیز مورد قبول واقع نخواهد شد .

٤ـ پیشنهادات تا آخروقت‌اداری روزچهار شنبه ۱۷ر۸ر۱۳٤٦ پذیرفته ودر ساعت ۹ بامداد روز یکشنبه ۲۱ر۸ر۱۳٤٦ در کمیسیون معاملات واقع در عمارت مرکزی دوم روبروی درب بزرك دانشگاه تهران‌نبش خیابان رازی طبقه ششم‌اطاق کنفرانس باز و قرائت خواهد شد .

حضور پیشنهاد دهندگان و یانمایندگان‌آنها باردست داشتن معرفی نامه‌در جلسه مزبورآزاد است . شرکت درردیا قبول یك‌یا کلیه پیشنهادات واصله بدون آنکه محتاج بذکر دلیل باشد مجاز است .

۱ـ۲ آ ـ ۳٦۲٦۲

سخنی با زنان

زن ایرانی تلاش بزرگی را آغاز کرده است ، تا درنوسازی جامعه ایرانی، همگام مرد ایرانی باشد. از امروز ستونهای این صفحه ، منعکس کننده چنین تلاشی خواهد بود.

تاجگذاری شهبانوی ایران، عصری نوین در تاریخ زندگی‌زن ایرانی است . روزنامه اطلاعات لازم دید، در چنین عصری زنان ایران زمین ، «کرسی آزاد» مخصوص بخود، در این روزنامه داشته باشند . از پشت این «تریبون آزاد» زنان ایران‌امکان خواهند یافت، مشکلات و گرفتاریهای خود را در برابر مردان وجامعه ایرانی مطرح سازند. هنوز بسیاری از مردان در حق زن ایرانی ظلم ، تبعیض وبیعدالتی روا میدارند و ماسعی خواهیم کرد دراین صفحه،چنین مسائلی را بدون‌پرده بیان کنیم. برای آنکه زن ایرانی از شیوه زندگی ،اخلاق ،سنن وفعالیتهای گوناگون زنان غیر ایرانی آگاه شود، تلاش میکنیم -تا آنجاکه امکان دارد - در این صفحه ستونهائی به چنین مسائلی اختصاص پیداکند.

تردید نیست که انتظار اداره کنندگان این صفحه آنست‌که طبقات مختلف زنان ایران از روستانشین تا شهری ، چادری وبی‌چادر دخترانی که با آخرین شیوه زندگی مغرب زمین آشنا هستند تاآنهاکه از چهاردیواری خانه پارا فراتر نگذاشته‌اند، مشکلات و تجارب خودرا برای آگاهی سایر زنان ایرانی دراین صفحه مطرح سازند. مانیز تاآنجا که توانائی داریم میکوشیم‌زنان را به‌مسئولیت وبه ماموریت‌مهمی که عصر جدید جامعه ایرانی ، به‌آنها واگذار کرده است‌آگاه سازیم .

امید است‌که شما خوانندگان عزیز در این‌راه مارا یاری‌کنید ودستی را که بسوی شما دراز کرده‌ایم بفشارید.

هرنوع مطلب ودرددلی که دارید میتوانید بامادر میان بگذارید. تنها تمنی مااینست‌که لطفا رعایت نکات زیر رابکنید:

۱- روی پاکت بنویسیدصفحه «زنان» روزنامه اطلاعات

۲- مطالب روی یك صفحه وبا خط خوانا نوشته شود.

۳- حتی‌المقدور مسائلی که مطرح میشود جنبه عمومی‌داشته باشد.

زن و آئینه!

این آئینه زیبا و جواهرنشان که‌دردست یك خانم چینی مقیم آلمانست و بیش از دویست سال عمر دارد و درسال ۱۷۵۰ بدست صنعتگران لندنی برای دربار چین ساخته‌شده است.

دسته و قاب آئینه‌جواهرنشان است. برپشت آن مینیاتور دل‌انگیزی نقش شده و ساعت ظریف ودقیقی در دسته‌اش کار گذاشته‌اند.

آخرین مالك چینی این آئینه نفیس که‌فقط یك نمونه دیگرآن در سوئیس وجود دارد امپراتریس« متسوهسی» بود.

چندی پیش مائوتسه‌تونك آنرا بیك‌دیپلمات بلژیکی داد و او هم آنرا بموزه تقدیم‌کرد.

سرویس خبرگزاری‌آلمان

برای نخستین بار : زنان‌امریکاژنرال‌میشوند

مجلس نمایندگان آمریکا قانونی‌را تصویب کرد که‌بموجب آن سه نفر از خانم‌های افسر ارتش این کشور بدرجه ژنرالی ارتقاء یابند.

با تصویب این قانون ازطرف سنای آمریکا نیروهای سه‌گانه ارتش‌این‌کشور میتوانندخانمهای ژنرال داشته باشند.

دیلی‌اکسپرس

برای دومین بار روی داد

پنج‌زن‌شوروی‌یک‌هواپیمای ایلیوشین را هدایت کردند!

برای دومین بار (نخستین بار هفته گذشته روی داد)درتاریخ یك‌ماموریت مهم «پیك‌هوائی» بعهده‌پنج‌زن گذاشته شدوآنها بطور قابل تحسین وظیفه‌ای راکه از روی میل پذیرفته بودندانجام دادند.

در این ماموریت مهم‌وظیفه خلبانی، کمك خلبانی راهنمائی مکانیسین و اپراتور رادیو را پنج‌تن‌از زنان‌شوروی انجام دادند.در ماموریت نخستین‌تعداد آنها هفت نفر بود .

هواپیمائی که در اختیار این عده گذاشته شده بود از نوع «ایلیوشین ۱۸» بود آنها فاصله هشت هزارکیلو متر بین کریمه وخاوردور (سمفوربل) یوجنو وارخالگلسك را در ۱۲ساعت پیمودند و در این مدت در ارتفاع یازده هزار وپانصد متری پرواز میکردند

اورور

چهره‌ها وگفته‌ها

برای احساس خوشبختی در عشق «عقل» لازم است وبرای عاشق نشدن هم «عقل» واین هردو یکیست .

«ژاك شاردون»

بهترین پزشك کسی است که وقتی دنبالش میگردیم پیدایش نمیکنیم.

«دیدرو»

برای احساس خوشبختی تایك حد معین‌باید که تاهمان حد بدبختی کشیده باشیم .

«؟»

بخاطر اینکه فراموش کرده‌اید شیشه عینکتان را پاك کنید نگوئیددنیا کثیف‌است.

«؟»

تنها فرق فقیر و غنی اینستکه آدم فقیر همیشه گرفتار غذای بعدی خود میباشد و آدم غنی همیشه در فکر و گرفتار غذای‌قبلی خود هست.

«؟»

در دنیا چهار نوع‌آدم وجود دارد. عشاق.جاه طلبها . کنجکاوها و احمقها . وخوشبخت‌ترین آنها احمق‌ها هستند.

«تن»

پنجمین ازدواج در ۷۵ سالگی

«هنری‌میلر » نویسنده معروف امریکا این هفته‌ایام تعطیلات خود را باتفاق‌نامزد جوانش در « سانتامونیکا » در کالیفرنیا بسربرد.

نامزد نویسنده ۷۵ ساله امریکائی ۲۹ سال دارد و این نخستین بار بود که دو دلدار پس از اعلام نامزدی تعطیلات آخر هفته را درکنار یکدیگر بسر بردند .

هنری میلر که با نامزد جوانش ٤٦ سال اختلاف سن دارد از این وصلت بسیار خوشحال است وعقیده دارد این پنجمین ازدواج او را جوان تر خواهد کرد .

نامه تکان دهنده یك زن فرانسوی خطاب بشوهرش

مرد! چه ازمن میخواهی؟

زنان تاکی باید روش ظالمانه گروهی از مردان را تحمل کنند تا بنیان خانواده های فرونریزد؟!

«ژانت‌بوکه» زنی است ۳۲ ساله‌او ده سال قبل بامردی که در یك‌شرکت خصوصی کار میکرد ازدواج کرد:هر دو فرانسوی هستند.

پسر آنها دومینیك هشت ساله و دخترشان فرانسوآز هفت ساله هستند. «ژانت‌بوکه» اخیرا نامه‌ای برای‌روزنامه فیگارو چاپ پاریس ارسال داشته‌که انتشار آن اثری بزرك در افکارعمومی مردم فرانسه‌بجای‌گذاشته است. عنوان نامه «ژانت‌بوکه» خطاب بشوهرش‌چنین است:

مرد تو از من چه میخواهی ؟

او در این نامه مینویسد :زندگی‌من با«روژه» بدنبال عشقی کوتاه آغازشد. روژه درآمد چندانی نداشت و مادر روزهای اول زندگی مشترك‌با مشکلات زیادی روبرو بودیم معذالك باتلاش زیاد موفق شدیم روزهای سخت را پشت‌سر گذاشته‌وزندگی نسبتامرفه‌ای پیدا کنیم . روژه‌مردی است بهانه‌گیر وبی‌گذشت اما در روزهای اول ازدواج بردباری برخشم او غلبه میافت .لکن باگذشت زمان خوی خشونت براوچیره گشت ، و امروز واقعا زندگی رابرمن وفرزندانم تنك کرده است من بارها تصمیم گرفته‌ام از او جدا شوم‌لکن وظیفه بزرگی که نسبت به حفظ بقای این خانواده احساس میکنم مرا از اجرای این تصمیم بازداشته است؟

ژانت سپس میافزاید . من ازجامعه فرانسه استمداد میکنم بگوید چه‌باید بکنم؟ آیا منهم‌مانند«روژه» خودخواهی رابر مسئولیتی که جامعه و خانواده بردوش من گذاشته است ترجیح‌دهم؟ ژانت مینویسد.متاسفانه هنوز درجامعه فرانسه تبعیض بین مرد وزن وجوددارد ومعدودند مردانی که بهنگام ازدواج بخوبی به مسئولیتی که بعهده آنها واگذار میشود آگاه هستند ؟

مردان از زنان میخواهند دوشادوش آنها به تامین بودجه خانواده کمك کنند ودر خانه نیز همه وظایف نیز بعهده زن باشد.

آیا چنین پیمان و قراری عادلانه است ؟

من دبیر یکی از دبیرستانها هستم وپس از کار طاقت‌فرسای روزانه در بازگشت بخانه بایدغذا، پوشاك‌ونظافت بچه‌ها را نیز به‌نحو احسن انجام‌دهم.

درعصری که زن دوشادوش مرددر خارج از خانه کار میکند آیا بایددر اداره امور خانه تنها باشد. آیا این باری اضافی نیست بردوش‌زن ؟

ژانت سپس مینویسداز آغاززندگی مشترك من‌تلاش‌زیادکردم تاخواستهای روژه‌را برآورده‌سازم‌لکن اوکوچکترین گامی در راه برآوردن خواستهای من نکرده است. ؟

او از من‌خواست‌جلسات دوستانه‌ای که بادوستان خود داشتم ترك کنم، در زندگی پرتوقع نباشم اداره داخلی خانواده را عهده‌دار گردم .

آنچه که رژه از من خواست من اجرا کردم معذالك‌اوهمچنان مردی‌بهانه‌جو، خشن ،باقی مانده و هرگز احساس مسئولیت نمیکند. من از اومیخواهم بمن بگوید دیگر از من چه‌میخواهد مگر توانائی یك زن چقدر است ؟چرا او در صدد اصلاح خود برنمی‌آید .

ژانت درنامه‌خودخطاب‌به روژه‌میافزاید: توبگو از من چه میخواهی ؟ من برای بقای خانواده‌ای که بوجود آورده‌ایم بازهم تلاش میکنم، اما من ودومینیك وفرانسواز نیز فقط از تویك تقاضا داریم: احساس کن ، احساس‌کن‌که تو مسئول شادی وغم‌زندگی ماهستی:

فیگارو

از صبح چهارشنبه درمولن روژها

وسوسه شیطان

بهروز وثوقی پوری بنائی

داربست فلزی فروشی

با قیمت نازل

شرکت تهروپ -۴۲۲۸۲

۳۱۶۹۶

پروفسور دکتر مهندس آنتون بوگان مقیم ایتالیا

صاحب اختراع (میله‌های ستاره‌ای شکل با خانه های فرو رفته) که در ایران به شماره ۵۰۱۹ به ثبت‌رسیده است بهره برداری‌ازاختراع مزبور را پیشنهاد می کند . برای کسب اطلاع بیشتر به دفتر وکالت آقای‌دکترحسن ستوده خیابان رشت شماره ۹۸ مراجعه فرمایند .

جونز - مانویل کورپوریشن مقیم ایالات متحده آمریکا

صاحب اختراع «ساخت محصولات صنعتی آسبستوس» که در ایران بشماره ٤٢٤١ به ثبت رسیده است بهره برداری از اختراع مزبور را پیشنهاد میکند برای کسب اطلاع بیشتر بدفتر وکالت‌آقای دکترحسن ستوده خیابان رشت شماره ۹۸ مراجعه فرمایند .

آ-۲۳۵۹۱

اطلاعات کودکان

مجله دختران و پسران سه شنبه‌ها منتشر میشود

پس فردا
بلیط‌های مخصوص اعانه ملی قرعه کشی میشود

● اولین قهرمان شانس ، علاوه بردریافت جایزه نقدی و یکدستگاه پیکان ، اولین اتومبیل ساخت ایران طی مراسم باشکوهی بااتومبیل خود درکفه یك ترازوی عظیم قرارخواهد گرفت و هموزن خود و اتومبیل خود خروارها پول (سکه) دریافت خواهدکرد .

● دومین قهرمان شانس ، علاوه بر جایزه نقدی و یك دستگاه اتومبیل پیکان ، مجموعه نفیسی از بهترین کالاها را دریافت خواهدکرد.

چترها باز میشوند

پائیز فرارسیده و زمستان در راه است

در اندیشه سرما هستید؟

گرما را تنها در کنار بخاری

ارج

خواهید یافت!

ارج

نامی که میشناسید و بآن اطمینان دارید

نرخ کالاهای عمده در بورسهای جهان

دراین ستون ازاین پس نرخ مهمترین کالاهای مصرفی را در بورس های عمده جهان درج مینمائیم . دراین شماره وضع معاملات چند کالا در بورس لندن(روز شنبه) درج میشود .

• نرخ حبوبات

در معاملات حبوبات وارداتی نسبت بروز قبل تفاوتی دیده نشدو نرخها ترقی نکرد .

مظنه گندم کانادا . نوع مانی توبا شماره دوباوعده هرتن ، ژانویه ۲۹لیره و سه شیلینك وشماره سه ۲۹ لیره استرلینك و نیم شیلینك بود . گندم محصول زمستان امریکا نقد۲۷ لیره و یازده شیلینك و شش پنس بود .

گندم استرالیا باوعده یکماهه ۲۵ لیره استرلینك و پانزده شیلینك . گندم شوروی باوعده ژانویه ـ مارس ۲۷ لیره و ده شیلینك .

• ذرت

نوع زرد امریکائی باوعده یك ماه هرتن ۲۱لیره و دو شیلینك و شش پنس . نوع فرانسوی و لیورپول ۲۱ لیره و ۱۲ شیلینك و شش پنس .

• شکر

نرخ عادی روزانه شکر تغییری نکرد و هر تن باقیمت ۱۹ لیره و ده شیلینك CIF معامله شد .در آغاز معاملات وعده‌ای برای ماه مارس دسی پوندخسارت روی شکر معاملات زیادی انجام شد و خریدار زیاد بود اما در پایان ساعت کار نرخ تابیست پوند بالا رفت . هرتن شکر :

	پنس ـ شیلینك ـ لیره
باوعده دسامبر	۱۵ ـ ۱۰ ـ ۲۱
با وعده مارس	۷۰ ـ ۶۵ ـ ۲۲
با وعده مه	۴۵ ـ ۴۰ ـ ۲۳
باوعده اوت	۲۴ ـ ۹۵ ـ ۲۳

• کنف

در بازار کنف نرخ ارزانفروشان ترقی کرد وقیمت هرتن ۱۲۶ و ۱۱۷ و ۱۵ر۱۰۹ برای کنف صادراتی پرداخت میشد .

• مظنه بازار کنف کلکته

برای کلافه‌های سیصد گرمی و چهل اینچی(ده اونسی) هشت لیره ویك ونیم شیلینك هرتن ، و کلافه های صدیاردی و دویست و بیستو پنج گرمی (۷½اونس) هرتن شش لیره و دوشیلینك و چهار پنس بود .

معاملات وعده کنف در بازار کلکته باین شرح بود.

برای صدور بانگلستان باوعده یك ماهه شش لیره و دو شیلینك و هفت پنس ، تاهشت لیره ودو شیلینك و وعده دوماهه باشش لیره و دو شیلینك و ده پنس .

اکونومیست لندن درشماره اخیرخود مینویسد:

تعطیل پالایشگاههای مصر در سوئز معادل نیمی از زیان مالی بسته شدن کانال سوئز برای مصر تمام شده‌است

هفته نامه اکونومیست لندن در شماره اخیر خود در باره اثرات اقتصادی بمباران پالایشگاه سوئز توسط نیرو های اسرائیلی مقاله‌ای انتشار داده است .

اکونومیست مینویسد : کسانی که در جنك دوم جهانی و یا در مخاصمات بعدی عملیات بمباران پالایشگاه های نفتی را رهبری کرده‌اند عقیده‌دارند تعمیر واستفاده مجدد از پالایشگاه های نفت که در اثر جنك زیان می‌بینند کارآسانی است .

در جنك اخیر اعراب و اسرائیل نمونه تازه‌ای از استفاده مجدد پالایشگاه منهدم شده دیده شد .

پالایشگاه مصری که در بالاعیم، صحرای سینا واقع بود در اثر بمباران آسیب زیاد دید . هنگامی که مصر بالاعیم را تخلیه میکرد قسمت بزرگی‌از آن را ویران‌نمود. پس از چند هفته اسرائیل توانست پالایشگاه ویران شده را از نو تعمیر کند و مورد استفاده قرار دهد و هم‌اکنون‌از آن بهره‌برداری میکند . و اینك هم دولت مصر میکوشد تا دو پالایشگاه نفتی‌خود را که هفته گذشته بمباران شد تعمیر و آماده بهره‌برداری سازد . اما در عین‌حال مقامات مصری‌باین امر آگاهند که ممکن است بار دیگر آن دوپالایشگاه هدف‌بمباران اسرائیل قرار گیرد .

مصر با از دست دادن پالایشگاه سینا سه پالایشگاه دیگر داردکه دوتای آن در سوئز واقع شده‌است و یکی در اسکندریه در تصفیه‌خانه های نیمه ویران شده سوئز جمعا « هشت میلیون تن و در اسکندریه دو میلیون تن نفت تصفیه میشود .

توپهای‌پر قدرت اسرائیل‌بزرگترین دو پالایشگاه‌راکه یکی‌از آنهادارای قسمت ذخیره نیز بوده هدف قرار دادند و زیان کلی به مصر وارد کردند اما در نتیجه چنان که اسرائیل انتظار داشت این زیان بر احتیاجات نظامی مصر موثر نخواهد بود و قاهره نیاز سوخت نظامی خود را از اسکندریه تامین خواهد کردزیرا پالایشگاه‌اسکندریه به منابع نفت خام و نفت وارداتی از شوروی نزدیکتر است . بعلاوه تصفیه خانه های نفتی بسیار در اطراف مدیترانه وجود دارد که‌اگر مصر قدرت خریداری داشته باشد آنها و از جمله پالایشگاه انگلیسی عدن نفت تصفیه شده در اختیارش قرار خواهند داد .

همچنین از هریك از فروشندگان خلیج فارس بویژه شرکت نفت استاندارد کالیفرنیا که در بحرین نفت آرامگو را تصفیه میکند ودر مواقع مختلف نفت‌خام‌بمصر فروخته است با اشتیاق نفت در اختیارقاهره قرار خواهد داد .

بنا بر آنچه گفته شد میتوان پی برد که اثر حمله به پالایشگاه های سوئز بصورت قطع سوخت‌یا کمبود آن ظاهر نشده با این‌حال مصررا با مشکلات اقتصادی ومالی سنگین روبرو کرده است . برای جبران کمبودنفتی که از پالایشگاه سوئز حاصل میشود مصر مجبور است هر ماه ۳۲ میلیون تومان هزینه اضافی را تحمل کند . یعنی **قاهره تا بکار انداختن مجدد دو تصفیه‌خانه سوئز باید هر هفته‌یك میلیون دولار (۷۵ میلیون ریال) نفت تصفیه‌شده‌از دیگران‌خریداری کند . این خسارت مساوی است با نصف زیان مالی که در نتیجه‌بسته شدن کانال سوئز بمصر وارد شده است و این بیم برای رهبران‌قاهره پدید آمده است که فشار مالی جدیدوضع اقتصادمتزلزل آن کشور را و خیمتر خواهد کرد .**

در فعالیت ۲۴ ساعته در تعمیر پالایشگاه های‌سوئز هراس‌ووحشت جمال عبدالناصر کاملا هویدااست. بعلاوه تاکنون علائمی دیده نشده است که کمك های مالی که‌سایر کشور های عربی وعده داده بودند به قاهره پرداخت شده باشد .

شرکت نفتی‌پان امریکن که‌امتیاز کشف نفت زیر آبهای ساحل‌دریای سرخ درالمرجان را داراست ونفت خام‌المرجان را بمصر میفروشد مدتهاست بابت نفت خام از مصر وجهی‌دریافت نکرده است واکنون قاهره در مقابل بدهی‌چند ماهه خود سفته های ششماهه به آن شرکت امریکائی داده است تا ارسال‌نفت خام را قطع نکنند . علاوه برفروش نفت خام شرکت پان‌امریکن طبق قراردادیکه باقاهره دارد در صحرا های مصر مشغول حفاری چاه‌نفت برای مصر است .

اقتصاد

• واردات ششماهه اول امسال ۲۸۰۰میلیون‌ریال بیش‌از واردات مدت‌مشابه سال قبل میباشد

در این صفحه ... مهم اقتصادی روز ایران‌وجهان‌وضع بورسهای‌عمده جهان‌وبسیاری مطالب دیگر درج‌خواهد شد ویقین داریم این صفحه توجه خاص محافل اقتصادی و علاقمندان‌به مسائل اقتصادی‌را بخود جلب خواهد کرد.

بطور کلی سعی مادر آینده این خواهد بود که‌خوانندگان خودرا بیش از پیش در جریان مهمترین وقایع اقتصادی ایران وسایر کشورهای جهان قرار دهیم و بتوانیم از این طریق‌خدمت بیشتری به اقتصاد کشور خود بنمائیم . اعتقاد ما بر اینست که در مسائل اقتصادی اطلاع ازچگونگی رویداد مستقیما در جلب منفعت و دفع ضرر تاثیر خواهد داشت.

وباصطلاح ضرر در امور اقتصادی و بازرگانی ناشی‌از عدم اطلاع است ، بهمین جهت تغییرات نرخ بورسهای مهم‌جهان ونرخ سهام بورس تهران و تحولات آنها و نیز توجه به‌سایر تغییراتیکه در دنیای اقتصاد روی میدهد مورد توجه‌خاص سرویس اقتصادی اطلاعات قرار خواهد گرفت.

هدف ما اینست که خبرها و بخشهای اقتصادی اطلاعات‌را طوری تنظیم کنیم که خوانندگان ما با مطالعه این قسمت از روزنامه هرنوع اطلاع لازم و ضروری را در زمینه مسائل اقتصادی ایران و جهان بدست آورند ویقین‌داریم دراین‌راه از تائید خوانندگان خود برخوردار خواهیم بود.

براساس آمار بانك مرکزی

سفارش واردات کالا به۳۲۷۱۱میلیون ریال رسید

براساس آمار رسمی بانك مرکزی ایران طی شش ماهه اول امسال ارزش سفارش واردات کشور بالغ بر ۳۲۷۱۱ میلیون ریال بودکه نسبت بمدت مشابه سال گذشته ۲۸۰۰میلیون ریال افزایش داشته است .

بموجب این گزارش اعتبارات اسنادی گشایش یافته و بروات دریافتی حدود ۳۳ میلیارد ریال بوده که‌در مقایسه باششماهه سال قبل حدود دو میلیارد ریال کمتر است ، اما در مقابل ، اعتبارات و بروات .اسنادی تصفیه شده بابت سال جاری حدودیك‌میلیارد ریال افزایش داشته است .

یك بررسی کوتاه درباره کالا های وارداتی‌نشان میدهد در ششماه اول‌امسال ازارزش‌سفارشات گندم۴۹۴ میلیون ریال ، از ارزش واردات چهار قلم کالا های دیگر مانند چای و روغنهای حیوانی و نباتی و قندو شکر جمعا ۸۰ میلیون ریال کاسته شده است .

مطالعه اقلام کالا های وارداتی نشان میدهد که بطرز قابل توجهی ارزش کالا های سرمایه‌ای افزایش یافته‌است . ارزش واردات مصنوعات مختلفه از قبیل‌انواع ماشین‌آلات بخار ، موتورهای احتراق ، ماشین های‌حفاری و استخراج ، ماشین های کشاورزی ، ماشین های چاپ ، ماشین های تصفیه ، اسبابهای مکانیکی و غیره بالغ بر ۱۰ میلیارد ریال میباشد که نسبت بمدت مشابه سال قبل حدود یك میلیارد ریال افزایش یافته است . ضمنا بخش عمده‌ای از واردات کالا های کشور ما را مواداولیه مورد نیاز کارخانجات داخلی تشکیل میدهد . سفارش واردات این اقلام در مورد روغن نباتی ۷۸۰ میلیون ریال، انواع نخ‌ابریشم مصنوعی ۱۸۸۰ میلیون ریال ، نخو کرك‌و مو ۱۰۰ میلیون ریال ، مواد شیمیائی مانند اکسیدها و هیدرو اکسید ها و گاز های فشرده ۳۰۰ میلیون ریال و ترکیبات شیمیائی بالغ بر ۴۰۰ میلیون ریال میباشد و کل ارزش سفارش انواع دارو ها طی این مدت ۱۴۴۰ میلیون ریال است .

مژده بزرك برای اهالی شهرستانها

شرکت سهامی کارخانجات مخمل وابریشم کاشان مفتخراست‌که بمناسبت ایام فرخنده تاجگذاری از قیمت پتوی زیبای مخملی کاشان برای اهالی شهرستانها ۲۰٪ تخفیف میدهد .

چون تعداد این پتوها محدود است فقط ازامروز تا ۲۷ آبان فرصت دارید تاهرچه زودتر بنمایندگیهای این شرکت در شهرستانها مراجعه نموده‌یك‌پتوی‌مخملی‌کاشان با ۲۸ تومان تخفیف خریداری کنید.

پتوی مخملی کاشان لطیف، زیبا وبادوام

۱ـ۵ آـ۳۶۶۹۰

از انواع کالاهای موجود، کدام کالاهاشانس فروش بهتری دارند؟

مسلماً کالاهای « ساخت آلمان » . یك قدرت تولیدی عظیم درهمه رشته‌های صنعتی دراختیار شماست . هرگاه که درجستجوی معاملات سودمندتری هستید ، اول سفری به آلمان‌کنید . همینکه کارهای خود را انجام دادید ، مهمترین قسمت سفرتان پایان یافته وبقیه‌ی اروپا دردسترس شماست (مگرآنکه‌آنقدر به آلمان علاقه پیدا کرده باشید ، که تصمیم بگیرید درآنجا بمانید) . وآیا طبیعی‌نیست ،که برای رفتن به آلمان با لوفت‌هانزا پروازکنید ؛ لطفاً باآژانس یاتای خودتان یا ادارات لوفت‌هانزا برای پرواز به‌آلمان ، درظرف چند ساعت خوش وراحت ، تماس بگیرید .

لوفت هانزا

تهران : خیابان فردوسی ، تلفن ۳۰۵۱۶۵/۶۹
شیراز : تلفن ۷۰۶۸ ـ آبادان : خطوط هانزا

آگهی مناقصه حمل بذر چغندر قند

شرکت سهامی کارخانجات ایران‌حمل درحدود ۹۶۰ تن بذر چغندر قندرا ازشعبه‌بذرگیری اردبیل بکارخانه های قند تابعه بمناقصه می گذارد .

شرایط مناقصه در اداره بازرگانی صنایع قند واقع درخیابان استخر ودر کارخانه قند رضائیه ودر شعبه بذر گیری اردبیل موجود است و برایگان‌دراختیار علاقمندان بشرکت در مناقصه گذارده میشود .

پیشنهادات واصله تاساعت نه‌و نیم صبح روز هفدهم آبان‌ماه چهل وشش درتهران در دفتر شرکت پذیرفته میشود و در ساعت ده صبح‌همانروز باز و رسیدگی خواهدشد .

حضور پیشنهاد دهندگان در جلسه مناقصه آزاد است‌الف۷۱۲۳
۱ـ ۲ آـ۳۶۷۴۲

راهنمای نیازمندیها

استخدام

سالن ارایش لادن
به‌یك نفرمتخصص ماساژ و توالت نیازمند است تلفن ۴۰۵۸۴
۱ـ۵ ۱ آـ۲۴۳۶

آگهی استخدام
دانشکده پزشکی به‌خدمت ۲تن فیزیوتراپیست بصورت خرید خدمات وبطور موقت در بیمارستانهای وابسته نیازمند است. انتخاب از طریق‌مصاحبه ومسابقه انجام میگردد . مقتضی‌است واجدین شرایط بادر دست داشتن مدارك لازم از تاریخ نشر آگهی‌بمدت ۱۵ روز باداره کارگزینی دانشکده پزشکی مراجعه نمایند.
معاون دانشکده پزشکی .
دکتر حفیظی
۱ـ ۲ ۱ـ۳۶۵۶۰

ماشین‌نویس فارسی ولاتین
باتسلط کامل بزبان انگلیسی‌استخدام میشود تلفن ۴۰۹۳۳
۱ـ ۲ آـ۳۴۵۳ ۲

بعده‌ای خانم و آقا
برای انجام کارهای هنرپیشگی و سیاهی لشگر نیازمندیم کوچه برلن مقابل جنرال‌مد ساختمان ۳طبقه۵سازمان سی‌سی فیلم . آـ۲۲۹۸

ارج

اشخاص واجد شرایط زیر استخدام میشوند
۱ـ طراح و نقشه‌کش درجه‌یك صنعتی باتحصیلات دیپلم فنی رشته فلزکاری وسه سال تجربه کار
۲ـ نقشه‌کش‌قالب باتحصیلات‌دیپلم فنی رشته فلزکاری و دوسال تجربه کار
۳ـ کارمند فنی با تحصیلات دیپلم فنی رشته‌های برق‌و فلزکاری
۴ـ معین پزشك باحداقل تحصیلات سیکل اول متوسطه و دارای سابقه‌کار در امور مربوط به‌کمکهای اولیه و تزریقات
۵ـ کارگر فنی با تحصیلات دیپلم فنی رشته‌های فلزکاری و برق
۶ـ کارگر صفحه‌تراش و قالب‌ساز وباطری ساز باحداقل تحصیلات ششم ابتدائی وسه سال تجربه کار
درهر شش مورد داشتن برك‌خاتمه خدمت یامعافی نظام‌وظیفه ضروری‌است.
شرکت‌سهامی ارج‌خیابان شوش‌شرقی تلفن ۵۵۳۹۱
۱ـ۳ آـ۳۶۵۵۰

آگهی استخدام
یك‌نفر نقشه‌کش باسابقه درموردطرح های صنعتی برای تمام وقت موردنیاز است داوطلبان میتوانند تقاضای خود رابا ذکر مشخصات ویابه تحصیلات وسوابق کارو میزان آخرین حقوق دریافتی درموسسات حداکثر تاپایان آبان ماه‌جاری‌بصندوق پستی۱۳۱۳ـ۱۱ تهران ارسال دارند .
۱ـ۲ آـ۳۵۸۳۴

چند نفر قالبساز ماهر
که دارای سابقه‌کار و برك معافیت نظام‌وظیفه باشند مورد احتیاج است تلفن ۷۱۴۶۰ و ۷۳۱۶۱
۱ـ۵ آـ۳۳۲۵۳

به دو نفر راننده باسواد
خوش‌برخورددارای ضامن‌معتبر۵۰۰۰۰ ریالی و متاهل برای تمام روز نیازمند است طالبین درخواست و مشخصات خودشان را بشماره راهنمائی روزنامه اطلاعات ارسال دارند .
۱ـ۲ آـ۳۶۰۹۶

بچندنفر ویزیتور نیازمندیم
تلفن ۳۶۳۸۹
آـ۲۳۵۵۳

ورق کار
احتیاج بکارگرورق‌کارلطفاازساعت ۱۶الی۷ بعدازظهر تلفن ۳۸۴۶۳ اطلاع فرمائید.
آـ۲۳۵۴۹

بچندنفر کارگر ساده
نیازمندیم طالبین به تلفن ۷۳۷۷۴ مراجعه نمایند.
۱ـ۳ آـ۲۵۷۵

دوشیزه جوانی
جهت کار در مطب صبح‌و عصر مورد نیاز است تلفن ۳۳۱۶۶
۱ـ ۲ آـ۲۵۸۵

برای‌استخدام به آدرس‌ذیل
مراجعه کنید نشانی لاله‌زارنوساختمان البرز شماره ۳
۱ـ۵ ۱ آـ۲۵۸۱

استخدام میشود
یکنفر تکنسین‌رنگرزی برای‌خدمت در کاشان باشرایط ذیل استخدام میشود.
۱ـ تابعیت دولت شاهنشاهی ایران.
۲ـ داشتن برك خاتمه خدمت یا معافیت دائم .
۳ـ حداکثر سن ۳۵ سال .
۴ـ فارغ‌التحصیل هنرستان‌صنعتی.
۵ـ آشنائی بزبان انگلیسی .
از داوطلبین خواهشمند است هر روزه بین ساعت ۸ صبح الی۵½بعدازظهر به خیابان بوذرجمهری غربی ـ سرای‌حافظ ـ قسمت امور کارمندان مراجعه نمایند.
۱ـ۲ آـ۳۴۳۵۶

دبستان آرتا
به‌یك نفر مستخدم زن که نوشتن‌و خواندن را بداند احتیاج دارد تلفن ۶۳۰۹۸۴
۱ـ ۲ آـ۲۵۸۶

مکانیك اتومبیل
باتجربه و دارای گواهینامه‌رانندگی مورد نیاز است تلفن ۷۶۴۹۴۲
۱ـ ۳ آـ۲۵۸۷

پرستار بچه دوساله
برای تمام وقت مورد احتیاج است‌به تلفن ۷۷۰۳۵۵ مراجعه شود.
۱ـ۶۶۱۸ ۳

استخدام
مجله پست ایران به چند نفرویزیتور باسابقه و تحصیلکرده نیازمند است داوطلبین صبح‌ها بدفتر مجله خیابان شاه ساختمان آلومینیوم طبقه سوم مراجعه فرمایند.
آـ۶۷۷۶ ۳

دونفر دوشیزه‌که بزبان
انگلیسی مسلط‌و بماشین‌نویسی‌فارسی ولاتین کاملا آشنائی داشته باشند برای تمام روزاستخدام میشوندواجدین شرایط عصرها از ساعت ۴الی ۷ بعدازظهر به‌شرکت شریمپ واقع در خیابان امیرآباد بین چهارراه فرصت‌و نصرت کوچه جوادی پلاك ۱۰۵مراجعه فرمائید.
۱ـ ۲ ۱ـ۲۳۵۹۷

یك منشی خانم یا آقا
که شورت هند وماشین نویسی فارسی ولاتین را خوب بداند و دارای‌معلومات خوب انگلیسی باشد با حقوق عالی استخدام میشود. لطفابه شماره ۹۰۳۰۱ دایره کارگزینی تلفن فرمائید.
۱ـ ۶ ۱ـ۳۶۶۷۰

آگهی استخدام
جهت معرفی‌فرآورده‌های داروئی‌یك کمپانی آمریکائی در تهران یك نفر ویزیتور تمام وقت مورد نیاز است. تحصیلات دانشگاهی یا سوابق ممتد ویزیتوری از شرایط استخدام‌میباشد. علاقمندان میتوانند بین ساعت ۲ـ۳ بعدازظهر باشماره ۶۳۸۱۳۵ تماس گرفته ویا مشخصات خودرا به‌صندوق پستی ۱۱۴۴ ارسال دارند.
۲۱ آـ۳۶۶۶۸

استخدام کفش بلا
اشخاص واجد شرایطزیر استخدام میشود
۱ـ لیسانسیه بازرگانی ـبازاریاب که بزبان انگلیسی مسلط باشد
۲ـ دیپلمه فنی در رشته برق‌ومیکانیك
۳ـ پستائی دوزورویه
۴ـ کارگر کفاش ماشینی
۵ـ برشکار رویه چرمی
۶ـ کارکش رویه کفش بوسیله ماشین
۷ـ برشکار کف
۸ـ سرپرست در قسمت کفاشی بچگانه
۹ـ انباردار
واجدین شرایط‌بایستی دارای‌سابقه کار وبرك معافی خدمت باشند همه‌روزه بین ساعت ۳الی ۵ بعدازظهر بدفتر کارگزینی واقع در جاده مخصوص کرج کیلومتر ۲۳ کفش بلا مراجعه نمایند.
آـ۲۳۵۷۵

راننده متاهل مسن دارای
۵ـ۶ سال سابقه چهاربعدازظهر بعد مورد نیاز است عصرها بین ساعت۶ـ۷ خیابان‌پاستورشماره۱۱۸ مراجعه‌نمایند.
آـ۲۳۵۳۷

کارخانجات ایران تولید
چند نفر کارگر باسابقه جهت ساخت میز تحریرو فایلینك کابینت وقفسه آشپزخانه استخدام مینماید .تلفن ـ ۷۷۱۳۵۸
۱ـ۳۵۰۹۰

پانسیون

پانسیون سانترال
خیابان فخررازی کوچه انودی‌تلفن ۶۱۲۴۷۶ دانشجو وسایرین
۱ـ۱۰ آـ۲۵۴۶

جویای کار

مهندس تحصیل کرده
در آلمان باتجربه فراوان رشته‌محاسبه ساختمان اشتاتیك جویای پنج‌ساعت کار در روز است تلفن ۲۰۰۶۷

راننده پایه یکم متاهل
باسواد کامل باضامن معتبر همه‌روزه از۳به‌بعد جویای کاراست تلفن۲۸۴۰۳ تماس بگیرید.
۱ـ ۲ آـ۳۶۳۵ ۲

استادکار و متخصص
در فن آردسازی و ماشین آلات آسیاب جویای کاراست تلفن۳۸۴۸۸
۱ـ۱۶ آـ۳۳۹۸۹

راننده پایه دو شخصی
بادیپلم ریاضی آماده کار در تهران وشهرستانهاست تلفن ۶۳۰۵۹۰

جوانی باسواد بعد ازظهرها
جویای کاراست‌براهنمای ۳۲۰اطلاعات مراجعه شود.

گم شده

گواهینامه موقت تخصص
جراحی عمومی اینجانب دکتر احمد خندانی مفقود شده از یابنده تقاضا میشود بتلفن ۷۷۰۷۱۱ مراجعه فرماید
۱ـ ۳ ۱ـ۷۱۳۷ ۱

۱۹ برك چك بانك
صادرات جنوب بازار حساب ۱۱۷۸از شماره ۶۲۳۷۰۷ الی ۶۲۳۷۲۵ سرقت شده از درجه اعتبار ساقط میباشد.

یك قطعه قبض فاقد امضاء
بمبلغ پانصدهزارریال بنام اینجانب دکتر رحمتیان بسررسید آخر خرداد چهل‌وچهار مفقود از درجه اعتبارساقط است .
۱ـ۳۶۶۳۶

چك شماره ۹۷۶۳۶۰
از حساب جاری ۸۱۳۸۴ بانك بیمه بازرگانان‌شعبه‌رودکی ، تاریخ۲۰ر۸ر۴۶ بمبلغ سی هزار ریال دروجه حامل اینجانب عباس خادمی مفقودواز درجه اعتبار ساقط است.

پیدا شده
گواهینامه دانندگی بنام نمکی عراقی پیدا شده صاحب آن بشعبه آگهی‌های روزنامه اطلاعات مراجعه و دریافت‌دارد.

عبور از پنج قاره عبور از پنج قاره عبور از پنج

پیوند مغز انسان با انسان دیگر!

بیسابقه! عجیب! ولی حقیقی است که این هفته فاش شد

- یك دانشمند امریکائی اعلام کرد
- میتوان مغز انسانی را با انسان دیگر پیوند کرد
- پروفسور وایت مغز میمونی را خارج از بدن او زنده نگهداشت

آن شب « لیب بی » ماده میمونی که برای یك آزمایش عجیب‌علمی انتخاب شده بود آخرین غذای خود را که عبارت از پرتقال،موز و مقداری گوشت و سبزی بود خورد .

حیوان زبان بسته در حالی که با دستهای کوچولویش میله‌های آهنی قفس را گرفته‌بودبا کنجکاوی تمام باطرافیانش می‌نگریست

دکتر « موریس آلین » کار - شناس بیهوش کردن بیماران که دراین آزمایش علمی شرکت‌داشت میگفت که «لیب‌بی» در هندبدنیا آمده و بیش از دو سال و نیم ندارد .

برای آنکه آزمایش با نهایت دقت انجام شود دکتر «موریس» ماده میمون را که محکوم بمرك شده بود نزد دامپزشك برد تا مانندمحکومین قبل از اجرای حکم اعدام مورد معاینه دقیق طبی قرار گیرد .

برای موفقیت آزمایش که قرار بود روی این ماده میمون انجام‌شود می بایستی قسمت های مختلف بدن او مانند دستگاه های یك سفینه فضائی که بسوی کره ماه برتاب میشود وظایف خود رابدقت انجام دهند .

* نخستین موفقیت

این عمل تاکنون بیش ازیکصد بار بوسیله دانشمندان مختلف انجام شده ولی تنها پروفسور «وایت» امریکائی در این راه موفقیت یافته و در تاریخ پزشکی او نخستین کسی است که‌توانسته است مغز را از بدن جدا ساخته و آن را زنده نگهدارد .

قرار بود میمون کوچولوفردای آن روز بمیرد تا ثابت کند که مغزش میتواند در خارج‌از بدنش زندگی کند .

ساعت هشت روز بعد دکتر «موریس» بسراغ« لیب‌بی »رفت تا او را برای این عمل‌حیرت‌انگیز که بدست پروفسور « وایت » انجام میشد بیهوش کند . در حالیکه دو دستیارش ماده میمون را محکم گرفته بودند مقداری محلول ماده «پانتوتال» بوسیله سرنك مخصوص باو تزریق‌کرد . سوزنی که دکتر موریس برای تزریق بکار برد نسبتا درشت‌بود و «لیب‌بی» در حالیکه باچشمان دردآلود و حیرت زده باین منظره می‌نگریست فریاد دردناکی کشید ولی بلافاصله خاموش شدوبخواب عمیقی فرو رفت .

دراین هنگام یکی از دستیاران دکتر موریس پشم های زیرشکم، پشت و سر « لیب‌بی »راتراشید.

اطاق‌عمل پر از مغز های الکترونیك‌ودستگاه های«پلیگراف» بود عده زیادی از دانشمندان و محققین دور پروفسور « وایت »را گرفته بودند .

پروفسور «وایت » چهل سال و هشت فرزند دارد و بیش ازنیمی از عمر خود را صرف مطالعه مغز یا چیزی که به‌آن قوه‌ادراکه نام نهاده‌اند کرده است و شایدبهمین سبب است که در چهل سالگی قیافه مردان شصت ساله پیدا کرده و چند تار موی که بر سرش مانده مانند برف سفید شده‌است.

* شبیه انسان

« وایت » پس از آنکه توضیح مختصری در باره عمل خود به اطرافیانش داد شروع بکار کرد. قبلا دکتر موریس« لوله‌ای را که یکسر آن به دستگاه مخصوص متصل بود داخل رك میمون کرد و بلافاصله عقربه « پلیگراف »دو خط ترسیم کردو این امر نشان‌میداد که فشار خون رضایت‌بخش است . درجه حرارت‌بدن«لیب‌بی» نیز عادی بود . پروفسور« وایت » در این هنگام توضیح داد که مغزیك‌میمون تقریبا شبیه‌مغز آدمی است‌بنابراین عملیاتی که روی « لیب‌بی » انجام میشود در مورد انسان نیز امکان‌پذیر است . «وایت » سپس یك شکاف عمودی در پوست گردن «لیب‌بی» داد و آنگاه شروع کرد به از کار انداختن یکایك مجرا- هائی که در آنها ماده حیاتی خون جریان دارد .

او برای این کار دستگاهی‌بکار می برد که هم می‌برید و هم می سوزانید . «وایت » در حالیکه مشغول کار بود توضیح داد که پنج ساعت اولیه عمل صرف ازبین بردن عضلات«لیب‌بی » خواهدشد و باین ترتیب ، عضلات ، اعصاب‌و مجاری خون یکی پس از دیگری‌از بین خواهد رفت .

* ریه مصنوعی

برای اینکه‌ماده میمون ضمن عمل‌بهوش نیاید دکتر موریس هر ۴۵ دقیقه به ۴۵ دقیقه ۳۵میلی گرام « پانتوتال » باو تزریق‌میکرد در سر ساعت دوازده گردن میمون بدبخت عملا از بین رفت‌پروفسور «وایت »خرخره «لیب‌بی »را مجزا کردوباسرعت تمام لوله یك‌ریه مصنوعی رابه آن وصل نمود . در اثنای این عمل قلب ماده میمون از کار بازماند و فشار خونش‌افتاد. حاضرین بانگاه های وحشت زده ناظر این عملیات حیرت‌انگیز بودند. ولی وقتی که ریه مصنوعی بکار افتاد همه چیز بحال عادی درآمد.

* زندگی اینجا است

بوی گوشت سوخته فضای‌سالن را پر کرده بود پروفسور ظاهرا خسته شده بود و قطرات عرق از سرو رویش سرازیر میشددر این موقع یکی از حاضرین پرسید : « پروفسور بنظر شما این موجود هنوز زنده است ؟»

– برای چه زنده نباشد ؟ زیرا با اینکه چشمان «لیب‌بی »نمی‌بیند گوشهایش نمی‌شنود و کوچکترین صدائی از او خارج نمیشود معذلك فشار خون و درجه حرارت بدنش عادی است ومغزش کاملا کار می کند .

در ساعت دو ونیم بعد از ظهر از «لیب‌بی» جز یك بدن و یك جمجمه محتوی مغز چیز دیگری باقی نماند . پروفسور « وایت » در حالیکه دست خودراروی‌جمجمه ماده میمون می کشید گفت :

« زندگی اینجا است . همه‌چیز اینجا است »

دراین هنگام وایت آخرین و حساس‌ترین مرحله آزمایش خود را آغاز کرد .

خون بوسیله دو شریان قلب‌وارد مغز میشود و بوسیله دو رك‌حلق برای گرفتن اکسیژن مجدد به آن باز میگردد . رك حلق وشریان قلبی داخلی در ستون فقرات ورك حلق و شریان قلبی خارجی‌برعکس در خارج از ستون فقرات قرار دارند .

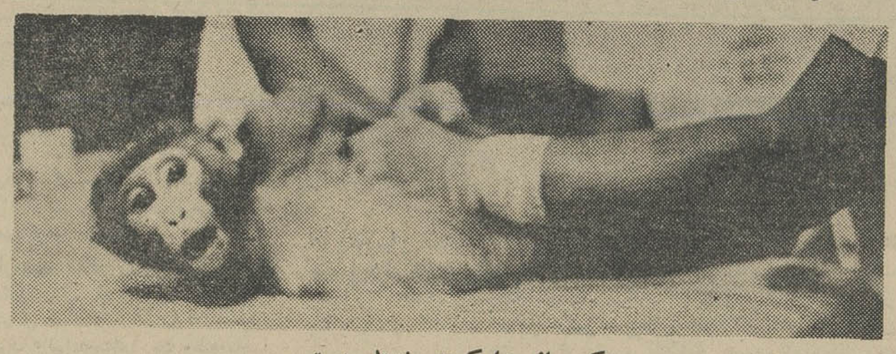

عکسی از جدا کردن مغز «لیب‌بی »

شریان قلبی داخلی برای‌مغز حائز اهمیت زیادی است وصدی هشتاد خون مورد نیاز را به آن میرساند .

در ساعت دو بعداز ظهر هنوز جمجمه «لیب‌بی » بوسیله ستون فقرات و رك‌و شریان خارجی به بدنش متصل است .

وقتی که جمجمه از تن جدا شد باید مغز میمون را با خون یك حیوان دیگر یا خونی که‌ازدستگاه مخصوص مکانیکی میرسدسیراب کرد . تاکنون پروفسور وایت‌برای این کار از دستگاه مکانیکی استفاده میکرد. ولی این بارمی - خواست خون یك حیوا ن‌دیگر را مورد استفاده قرار دهد .

او پس از آنکه لوله هائی بشکل ت به شریان قلب و رك های حلق «لیب‌بی » وصل کرد گفت :

«خون دهنده » رابیاورید .

بلافاصله میمون تنومندی راکه بیهوش کرده بودند وارد اطاق‌عمل نمودند .

پروفسور وایت بدقت لوله‌های انتقال خون را به بدن میمون‌وصل کرد و توضیح داد که حال باید سر «لیب‌بی »را ازتن جدا ساخت و باسرعت تمام خون میمون بیهوش را بمغز او رسانید .چه مغز پس‌از ۳ دقیقه می‌میرد . « وایت » بایك حرکت سریع ستون‌فقرات‌ومجاری خون را که‌به جمجمه «لیب‌بی » منتهی میشد برید و یك مرتبه خون بافشار زیاد فوران کرد وسرو روی او را گلگون ساخت‌ولی‌وایت بدون توجه باین مسئله بیدرنك لوله های انتقال خون را به جمجمه «لیب‌بی » وصل کرد . دیگر کسی توجی به لاشه « لیب‌بی »نداشت .

دقایقی چند دستگاه «پلیگراف» مخصوص تعیین‌فشارخون ودستگاه الکترونیکی که امواج مغز را نشان میداد از کار افتادند و این نشان میداد که مغز « لیب‌بی » مرده است ولی‌ناگهان دستگاه‌ها شروع بکار کردند . و فعالیت الکتریکی‌مغز لیب‌بی خیلی بهتر از زمانی که جمجمه‌اوبدنش وصل بود‌آغاز گردید .

* مغز متفکر

درین هنگام یکی‌از حاضرین پرسید :

– پروفسور خیال می کنید که واقعا این مغز فکر میکند ؟

–جای تردید نیست که فکر میکند .

–چه فکر میکند .

– نمی دانم ، شاید هم خواب باشد زیرا هنوز تحت تاثیرداروی بیهوشی است و وقتی که بیدار شدنمیدانم‌چگونه فکرخواهد کرد

باین ترتیب مغز «لیب بی »آن روز تاساعت ۹ بعداز ظهردرخارج از بدنش فعالیت میکرد و اگر پروفسور «وایت » میخواست می- توانست هرقدر که بخواهد آن را زنده نگهدارد ولی سر ساعت نه پروفسور در حالی که خیلی‌خسته بنظر میرسید گفت :

دیروقت است بهتر است‌برویم استراحت کنیم و قبل از آنکه از اتاق عمل خارج شود لوله های انتقال خود را از جمجمه‌جداساخت و این بار مغز « لیب‌بی » برای همیشه مرد .

* پیوند سر

روز بعد وایت دریك کنفرانس مطبوعاتی توضیح داد که ممکن است سریك نفر را به بدن یك شخص دیگر پیوند زد ولی این کار فایده‌ای ندارد . مثلا وقتی که بیماری از سرطان مغز بدرود حیات می‌گوید و یاکسی که‌مغزش در یك حادثه اتومبیل متلاشی می شود و در عین حال یك بیمار دیگر براثر بیماری سرطان قلب جان می‌سپارد میتوان سر بیماری را که براثر عارضه قلبی بدرود زندگی گفته ولی مغزش دست نخورده مانده به بدن بیماری که جمجمه خود را از دست داده و بدنش‌سالم مانده است پیوند زد ولی بنظرمن زندگی کردن باسر یك نفردیگر بهیچ‌وجه خوش آیند نیست و تصور جامعه‌ای که در آن کسانی وجود داشته باشند که سر مردان دیگری راروی دوش خود حمل کنند واقعا وحشتناك است .

البته ترس از مرك بقدری زیاد است که ممکن است‌خیلی‌ها باین زندگی تن دهند ولی من احساس نمی کنم که چنین حقی داشته باشم . میگوئید که در این مورد باید سر شخصیت های بزرك را نجات داد ولی آیا مردان بزرگی چون چرچیل ، انیشتین یا حضرت مسیح باین کار تن درمیدادند ؟ و اگر قبول میکردند این کارچه سودی بحال جامعه داشت : چون مغز نیز مانند تمام قسمت های‌بدن پیر میشود . همه میدانند که مغز چرچیل هنگام مرگش مانند دوره های جوانیش خوب کار نمی‌کرد.

فرانس ابزرواتور

جشن فرخنده تاجگذاری اعلیحضرتین درکارخانه ابریشم‌کشی رشت

سودویژه کارگران کارخانه‌های ابریشم‌کشی- الکتریك وبرنجکوبیهای رشت و سیمان لوشان بوسیله استاندار توزیع شد

در مجلس جشنی که از ساعت نه صبح روز جمعه پنجم آبان ماه بمناسبت میلاد مسعود شاهنشاه آریامهر و جشن فرخنده تاجگذاری اعلیحضرتین در محل‌کارخانه ابریشم کشی رشت برگزار شد سود ویژه کارگران کارخانه های حوزه رشت و کارخانه سیمان لوشان بوسیله آقای دکتر سام استاندار گیلان توزیع گردید دراین مراسم که روسای ادارات استان وشهرستان رشت حضور داشتند . ابتدا آقای دکتر باقری رئیس اداره کار استان گیلان طی سخنرانی جامعی خدمات شاهنشاه آریامهر را در راه تامین رفاه اجتماعی کلیه طبقات کشور خصوصا طبقه کارگر ستایش کردو جشن فرخنده تاجگذاری اعلیحضرتین را بخاکپای معظم‌علیها شادباش و تهنیت عرض نمود آقای دکتر باقری آنگاه ضمن اظهار تشکر از اقدامات سودمند آقای خسروانی وزیرکار در جهت تامین منافع کارگران کشور از آقای استاندار تقاضا کردکه سود ویژه کارگران کارخانه های حوزه‌رشت‌وسیمان‌لوشان‌را اعطاء نمایندو آقای‌استاندارضمن‌بیانات جامعی سود ویژه کارگران رابطوری‌که در عکس بالا دیده میشود توزیع نمود و این مجلس‌جشن‌باتوزیع سود ویژه کارگران و هنرنمائی دوشیزگان کارگر در میان ابراز احساسات حضار خاتمه یافت .

آگهی استخدام استادیار

دانشکده علوم دانشگاه تهران چهار نفر استادیار در رشته های مورد نیاز بشرح زیر :

۱– شیمی صنعتی یك‌نفر
۲– شیمی عمومی معدنی یك‌نفر
۳– شیمی بیولوژی یك‌نفر
٤– شیمی معدنی یك‌نفر

از طریق مسابقه انتخاب و استخدام مینماید داوطلبان میتوانند از تاریخ نشر اولین آگهی تا مدت دو ماه همه روزه باستثنای ایام تعطیل باتسلیم مدارك زیر :

۱– کلیه مدارك تحصیلات عالی و دانشنامه دکتری یا معادل آن در رشته مربوط .
۲– برك انجا م‌خدمت زیر پرچم یا معافی از خدمت .
۳– مدارك و سوابق استخدامی (در صورتی که سابقه استخدامی داشته باشند)
٤– شش قطعه عکس و دوبرك رونوشت مصدق‌شناسنامه .
۵– برك معرفی از سازمان هدایت فارغ‌التحصیلان کشور .

بدبیرخانه دانشکده مراجعه و ثبت نام نمایند استخدام‌پذیرفته شدگان منوط به تامین اعتبار در بودجه دانشکده مذکور است . الف ۷۱۱۵ ۲–۱ آ–۳۶۷۵۶

بمناسبت جشنهای فرخنده تاجگذاری

بزرگترین اجتماع تاریخ در میدان شهرداری تبریز تشکیل شد

بیش ازپنجاه هزار نفر مردم تبریز بطرز شایسته‌ای پیکره شاهنشاه راگلباران‌کردند

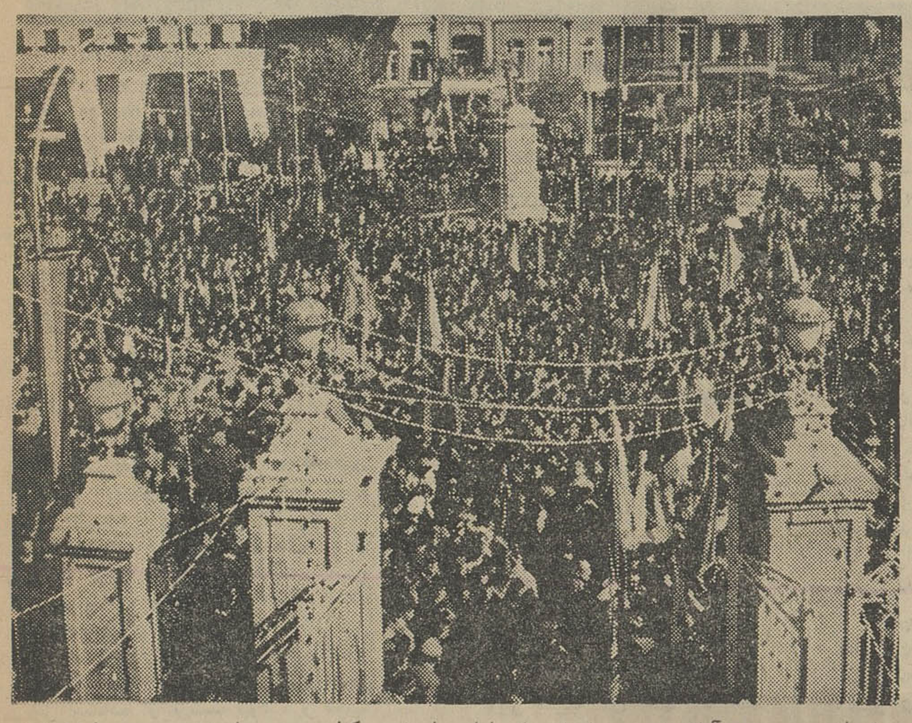

بامداد روز سوم آبان شهر قهرمان پرور تبریز بمناسبت بزرگداشت جشنهای فرخنده تاجگذاری جلوه خاصی بخود گرفت و میدان شهرداری‌وخیابان های مجاور آن شاهد باشکوه - ترین و بی نظیر ترین اجتماع تاریخ این شهر قهرمان پرورشد. فریاد های جاوید شاه مردم‌قهرمان تبریز میدان را بلرزه درآورده و خاطره ایام فرخنده تاجگذاری شاهنشاه آریامهر و علیاحضرت فرح شهبانوی ایران در قلوب‌مردم شاهدوست و میهن پرست تبریز برای همیشه جاویدان و صفحه زرینی را در دل آنهاباز نمود .

آنروز هزاران تن از زنان.دانش آموزان . دانشجویان . کارگران. افراد لشکر . کشاورزان‌و کارمندان سازمان های اداری استان .وکلیه طبقات‌مختلف مردم شهر درحالی که هرکدام دسته گلهائی دردست داشتند و تمثالهای‌زیبائی‌ازشاهنشاه آریامهر وعلیاحضرت فرح‌شهبانوی گرامی را حمل میکردنددرخیابان های تبریز براه افتاده واحساسات پاك و کم‌نظیری نسبت‌برهبرعالیقدر خود ابراز میداشتند .

آنروز برای آقای مهندس سرلك استاندار آذربایجان شرقی نیز یك روز فراموش نشدنی‌بود. استاندار آذربایجان در حالیکه‌در هوای‌پائیزی غرق در عرق شده‌بود در میان موجی از جمعیت حاضردر میدان شهرداری بندای مردم آذربایجان تحسین و آفرین باد میگفت .

آقای مجذوب حسینی مسئول شهرداری تبریز دسته دسته از مردم را بشادی و سرورایام‌فرخنده تاجگذاری دعوت میکرد این مرد شاهدوست و میهن پرست درحالی که لبخند شادی بر لبانش نقش بسته بود همگام اجتماع کنندگان کلمات زیبای زنده باد شاهنشاه را تکرار میکرد .

پس از اجتماع کلیه‌حاضران‌در میدان موجی از زن‌و مرد خرد و کلان بطرف پیکره‌شاهنشاه‌حرکت کرده و بطرز شایسته‌ای گلباران کردند در یك لحظه فریاد های جاوید شاه میدان را بلرزه‌درآورد و میدان و خیابان ها بیك پارچه شورو هیجان تبدیل شدو ترنم موسیقی بوسیله موزیك لشکر ۲ بر این هیجان عمومی افزود . گلباران پیکره شاهنشاه بیش‌از ۵ ساعت ادامه داشت .

برای صنعت نساجی
برای صنعت چرمسازی
برای صنعت کاغذسازی
برای صنعت چاپ
برای صنعت پلاستیك سازی

CHIMIMPORT BUCURESTI

مواد رنگی آلی
محصولات درجه اول کشور رومانی

DIRECT DYESTUFFS	رنگهای مستقیم
DIRECT DIAZO DYESTUFFS	رنگهای مستقیم دیازو
DIRECT FAST TO LIGHT DYESTUFFS	رنگهای مستقیم ثابت در مقابل نور
SULPHUR DYESTUFFS	رنگهای گوگردی
AZONAPHTOLS , AZOBASES , AZOSALTS	آزونافتول - آزوبیس آزوسالت
ACID DYESTUFFS	رنگهای اسیدی
ACID CHROM DYESTUFFS	رنگهای اسیدکروم
DYESTUFFS FOR MIXED WOOLEN FABRICS	رنگهای ویژه پارچه‌های مخلوط‌پشمی
BASIC DYESTUFFS	رنگهای بازیك (قلیائی)
LEATHER DYESTUFFS	رنگهای ویژه چرم
DISPERSION DYESTUFFS	رنگهای پراکنده (معلق)
PAPER DYESTUFFS	رنگهای ویژه کاغذ
INDULINES	ایندولین
PIGMENTS	رنگهای مایه

CHIMIMPORT
BUCHAREST - ROMANIA صادرکننده : کیم ایمپورت - بخارست - رومانی
10 Republicii Blvd.
Telephone : 16.06.36 ; Telex : 184 ; 185
P.O.B. 525 Cables : CHIMIMPORT-Bucharest

برای اطلاع فوری .
باداره بازرگانی رومانی درتهران خیابان شاهرضا کوچه باتمانقلیچ شماره ۴۸۰
تلفن ۶۹۱۹۰ مراجعه فرمائید .

سرمقاله

یک گام تازه

اگر جامعه رابعنوان یك موجود زنده و فعال ودرحال رشد تصور کنیم. حرفه روزنامه نگاری رابايد يك كشف وجستجوی‌دائمی درمایه های حیاتی جامعه بدانیم .

وظیفه روزنامه نویس جستجوی دائمی در هدف‌هاو آرمان های جامعه ونظارت برطریق و چگونگی انعکاس این هدف ها وآرمانها درکارسازمان های اجتماعی کشور است . وظیفه روزنامه نویس این نیست که تنها بازگو کننده فعالیت‌های جامعه باشد . بلکه وظیفه اصلی ،جستجو وکشف دائمی بهترین شرایط و سالمترین هدفها می‌باشد و به‌تعبیر دیگر میتوان وظیفه روزنامه نویس‌را منعکس کننده طبیعت تکامل و پیشرفت جامعه دانست .

شاید هنوز کسانی باشند که روزنامه را فقط وسیله‌ای برای نقل اخبار و حوادث بدانند وشاید در دنیای امروز در بسیاری از کشور ها به‌نسبت سابقه فرهنگی روزنامه هائی وجود داشته باشندکه جز نقل اخبار و آنهم بصورتی هیجان انگیز وسرگرم کننده وظیفه‌ای برای خودقائل نمیباشند .

ولی در دنیائی که آهنك پیشرفت علوم وفنون روز بروز سریعتر میشود وسرعت ارتباط بشریت را بصورت یك خانواده واحد درآورده روزنامه باید خیلی بیشتر ازیك‌وسیله نقل اخبار برای خواننده باشد. روزنامه علاوه برانتقال اخبار و حوادث وسیله موثری برای‌بالا بردن سطح فکر و شناسائی خواننده نسبت بکلیه مسائل زندگی می‌باشد. هیچکس نمیتواند همه کتابهائی را که در رشته‌های مختلف علوم‌وفنون چاپ میشود مطالعه کند و هیچکس نمیتواند در همه فعالیت های هنری و علمی واقتصادی وسیاسی و فرهنگی حضوربهمرساند وهیچکس نمیتواند بدون راهنمائی بیغرضانه معیار وملاك معتبری برای ارزیابی مسائلی‌که دراطراف او میگذردبدست آورد ولی یك روزنامه میتواند خواننده رابا مطالب متنوع خود به سطحی‌ازشناسائی نسبت بفرهنك‌و ادراك اجتماعی و علمی برساند . یك روزنامه میتواند خواننده خودرااز فعالیت های مختلفی که‌در اطراف‌او میگذرد مطلع کند ویك روزنامه میتواند خواننده را با استنباطی قوی‌وادراکی سرشار برای داوری‌مسائل مختلف زندگی مجهز نماید .

روزنامه اطلاعات بعنوان قدیمی‌ترین روزنامه کشور خود نمونه‌ای از سیر تکاملی و پیشرفت جامعه ما می‌باشد وظیفه‌ای راکه درچهل‌ودو سال گذشته دریك صفحه کاغذوبا مقدورات فوق‌العاده وناچیز فنی‌و تحریری شروع کردیم امروز در بیست صفحه و بکمك جدید ترین وسائل چاپ و مجهز ترین دستگاه های خبری و تحریری ادامه‌میدهیم. ظرفیت کارو وسعت امکانات موسسه امروز درسطحی قراردارد که هر گونه پیشرفت و تحولی رادر کیفیت وکمیت روزنامه وسایر نشریات موسسه بخوبی امکان پذیر میسازد .

بااستفاده از این امکانات و برای هماهنك کردن روزنامه اطلاعات باسطح توقع وخواست خوانندگان عزیزخود درصدد برآمدیم که‌درراه آشناکردن بیشتر خوانندگان بامسائل مختلف علمی و فرهنگی وهنری وادبی وسیاسی واقتصادی طرحی تازه بریزیم وروزنامه را بصورتی درآوریم که خوانندگان را بطور دائم ازآنچه که‌در این جهان پهناور میگذرد واز آنچه که‌از فکر واندیشه بشر درراه پیشرفت و تکامل میتراود واز آنچه که‌از زندگی و محیط وبرخورد وتماس دائمی انسانها برمیخیزد باخبر سازد . ودر اجرای این مقصود ازاین شماره روزنامه بطور مرتب هرروز دربیست صفحه منتشر میشود و گذشته از صفحات مربوط باخبار داخله‌و خارجه دوازده صفحه به مطالب متنوع و جالب اختصاص داده شده است. درهریك ازاین صفحات باتوجه بذوق و سلیقه خوانندگان مطالب کافی درج‌میشود و مجموع آن بصورتی‌تنظیم میگردد که‌هم موجب سرگرمی خواننده است وهم وسیله‌ای برای ارتقای شناسائی و معرفت او. در این صفحات خوانندگان، مطالب جالب وآموزنده‌ای از مسائل اجتماعی و اقتصادی و هنری وادبی و علمی و ورزشی وسیاسی مطالعه میکنند .

وماسعی میکنیم که‌در انعکاس این مطالب خواننده رابا تازه‌ترین تحولات و تغییرات درکلیه زمینه های مختلف داخلی و خارجی آشنا کنیم . بدیهی است که هر عملی‌خالی از نقص و عیب نیست وما انتظار داریم خوانندگان گرامی بااظهارنظروانتقاد وراهنمائی نقائص رایادآوری کنند وما با قبول این راهنمائی ها وسیله تازه‌ای برای جلب رضایت خوانندگان خود بدست خواهیم آورد .

از: منابع خارجی

درویتنام قهرمانان خسته‌اند

بهترین و بدترین خصلت بشراین استکه ببدبختیهاخو میکند، آنها را عادی و گاه «ضروری» میپندارد واز همین روی کمتر در صدد رفع‌آنهابر می‌آید. وجنك ویتنام میرود تاچنین خصوصیتی پیدا کند.

همه خسته شده‌اند ، نه ازجنگیدن که یك اجبارست بلکه‌از مبارزه‌بخاطر برقراری صلح ،دو گروهی که‌مستقیما در این آتش میسوزند هرکدام بجهتی ازصلح دور میشوند. در آمریکا موج صلح‌طلبی و مخالفت با جنك آنقدر قوی نیست که همه ملت‌راویا لااقل اکثریت موثری از آن را دربرگیرد.

وبیم این هست که‌حس «غرورملی» خودرا برتر و قویتراز دیگران دیدن، وحشت از شکست در مقابل یك‌دشمن ضعیف‌تربصورت‌موج‌های قویتری‌درآید ونهضت مخالفت باجنك را یکسره‌در خود فرو پوشاند.

بشر انتقام‌جوست ، هر خانواده آمریکائی که یکی از فرزندان خودرا در این جنك از دست میدهد از آنها که اورا کشته‌اند کینه بدل میگیرد‌و سرانجام تنهایك‌آرزودر دل‌می‌پروراند: درهم کوفتن دشمن .

ازسوی دیگر ویت‌کنگها و افراد ویتنام شمالی که «دشمن‌را درخانه‌خود احساس میکنند» وبدست او کشته‌های فراوان داده‌اندجنك‌را یك وظیفه‌مقدس میدانند که تا رسیدن بپیروزی کامل نباید لحظه‌ئی از آن دست کشید.

اوتانت دبیر کل سازمان ملل متحد آنگاه که بحیثیت کلام و نفوذمعنوی خود یقین کرد کوشید تا بعنوان‌یك میانجی ویك فردمسئول‌در روابط‌جهانی راهی برای صلح بیابد ، اماتلاش‌او بی‌نتیجه ماند.

پاپ رهبر کاتولیک‌های جهان کوشید تانفوذ معنوی خودرا بکارگیرد ،اما مودبانه بتوصیه‌های او پشت‌کردند. آمریکا بی‌نتیجه ماند.

کسانی چون برتراندراسلو ژان‌پل سارتر که نامشان اعتبار فراوان‌دارد از فعالیتها و پیگیریهای خود طرفی نبستند . «دادگاه جنایتکاران جنگ» که در استکهلم تشکیل‌شده بوداینك فقط بصورت یك خاطره درآمده است. تلاش کسانی چون چه‌گوارا برای کشودن جبهه‌های جدید جنگ دربرابر

* قمار چینی‌ها

چینیها با «پول» وسرنوشت دیگران قمار میکنند. آنها بی‌آنکه در روابط بین‌المللی برای خود مسئولیتی قائل باشند سو این را در حوادث حمله‌به سفارتخانه‌های خارجی در پکن ثابت کرده‌اند ـ میکوشند تا از گرایش رهبران هانوی بصلح جلوگیرند.

درگیری آمریکا در جدالهای منطقه‌ئی بچین امکان این را میدهد که‌به اصطلاح‌بار خود را ببندد. ازمرحله تحولی بگذرد وزیربنای اقتصادی و نظامی خودرا آنچنان بسازد که‌آمادگی دخالت مستقیم در حوادث جهانی‌را داشته باشد .وجنك ویتنام ببهترین وجهی این موقعیت را بچینیها‌میدهد. در دنیای امروز سیاستی موفق‌میشود که برواقعیات استوارباشد .ازآمریکا این راخواستن که از همه منافع‌خود درآسیای جنوب شرقی چشم بپوشد دست کم یك خواست عملی نیست. مابه ماهیت‌این منافع کاری نداریم‌ولی باید آنرا بعنوان یك واقعیت‌عینی بپذیریم . کمااینکه قدرتهای دیگر جهانی هم در نقاط دیگرمنافعی دارند که‌به‌هیچ روی‌از آنها دست نخواهند کشید.

اینك افکار خسته مردم جهان برای برقراری صلح در ویتنام ویا لااقل‌در یك مد ثابت ماندن آن‌ازنیروی خود نومید شده و چشم به‌آسمان دوخته است.

تاآنجا که روزنامه نیویورك تایمزدر یکی از آخرین شماره‌های خود بیانیه رهبران ده‌فرقه پروتستان ، کاتولیك‌و یهودیان دیترویت را چاپ کرده‌است. رهبران مذهبی در پیام‌خود از مردم‌این کشور خواسته‌اند که بخاطراعتقادهای معنوی خود از صلحخواهان جانبداری کنند.

آیا این بار از دست معنویت ودین کاری ساخته خواهد بود ؟

امریکائیها معتقدند ویت‌کنگ یعنی کمونیست .اما کمونیست‌ها مدعی‌اند که در میان ویت کنگ‌ها عده زیادی عناصر ملی نیز وجود دارند . امریکائیها برای اثبات‌نظر خودهرگاه یکی از پایگاهها یامراکز اجتماع ویت‌کنگ تصرف‌میکنند آنچه را که حاکی از کمونیست بودن‌ویت کنگها است بنمایش می گذارند دراین عکس سربازان امریکائی در حال نشان‌دادن پرچم داس وچکش که از یک مرکز ویت کنگها بدست آورده‌اند دیده میشوند .

انقلاب فرهنگی

تحول و انقلاب در فرهنك از مسائلی است که هرگز اهمیت اساسی خودرا از دست نمیدهد: بخاطر اینکه علم ودانش دائم‌در حال تغییر و پیشرفت است

بنابراین فرهنك بمعنای اعم‌کلمه باید بااین تغییردائمی هماهنگی کامل داشته باشد. امروز در جهان می‌بینیم که همه مصرف کنندگان محصولات و کالاهای صنعتی تولید کنندگـان این کالاها نیستند . یعنی بسیاری از ملت‌ها کالاهـائی را می‌شناسندواز وجودآن‌هااستفاده میکنند که هرگز قادر بساختن این کالاهانیستند وازتکنولوژی آن‌اطلاعی ندارندبااینجهت‌میبینیم که فرهنك بمعنای وسیع‌کلمه‌و آموزش و پرورش بمفهوم اخص کلمه تنهابمقداری ازشناسائی‌ها ویا آموزش‌ها اطلاق نمیشود ویا نمیتوان وجود آن را در میان طبقه محدودی‌از جامعه کافی‌برای تائید یك‌فرهنك چشمگیردانست ویاتوسعه و بسط‌کمی آن‌رادلیل بروسعت کیفی انگاشت . جان اف کندی میگوید : سرنوشت جهان و آینده آن در کلاسهای درس تعیین میشودو مراداز‌این حرف اینست که هر ملتی که دارای فرهنك غنی‌تر و دانش پیشرفته‌تر باشد ،امکان بیشتری برای دفاع از ارزش‌های ملی‌خود دارد

بااینجهت برخلاف تصوربسیاری از مردم آموزش وپرورش در اقتصاد ملی یك عامل مصرف کننده درآمدها نیست . یعنی سرمایه‌گزاری‌دولت‌وبخش‌عمومی در امر آموزش وپرورش غیر انتفاعی نیست بلکه یك عامل انتفاعی و تولید کننده‌میباشد.

آموزش و پرورش همان‌عاملی است که بافعالیت خود برثروت وقدرت ملی میافزاید . یعنی دستگاهی است که‌دانشمندان و مهندسان وکارگران ماهرصنعتی وکشاورزی و تولید کنندگان‌و طراحان را تربیت میکند و این افراد همان کسانی هستند که منابع ثروت و سرمایه بدست آنها بکارمیافتد .اینها همانهائی هستند که دستگاهها و وسایل تولید را بوجود می‌آورند وآنرا بکار میاندازند.

باتوجه به جنبه تولیدی و انتفاعی آموزش و پرورش و اقتصادی بودن آن بچند نکته اساسی میرسیم:

۱- اختصاص قسمتی ازعوائد ودرآمدهای ملی به‌آموزش و پرورش حتما باید جنبه اقتصادی داشته باشد.

۲- جنبه اقتصادی آموزش‌و پرورش در صورتی احراز میشود که غایت وهدف انتفاعی آن‌محرز ومسلم باشد.

۳- هدف انتفاعی آموزش و پرورش در صورتی‌بدست می‌آید که قصد از تعلیمات بمعنای‌اعم تهیه کادرهای مورد نیاز باشد.

٤- در تربیت کادرها توجه‌به سطح تعلیمات دردنیا واستاندارد جهانی تکنولوژی اهمیت اساسی دارد بااین‌ترتیب می‌بینیم که آموزش و پرورش و کیفیت آن باوضع اقتصادی هرکشوررابطه کاملا نزدیکی دارد بعبارت‌دیگر هرجامعه‌ای‌که میخواهد بردرآمد سرانه افرادش اضافه کندبدون تردید باید سطح تعلیمات و کیفیت وکمیت‌آموزش وپرورش ،ابالا ببرد.

اگر امروز در کشورمابمسئله فرهنك تا ضرورت یك انقلاب توجه میشود باید همه مسئولین ومخصوصا طراحان برنامه‌های اقتصادی و مجریان آن بیشتراز همه بمسئله آموزش و پرورش‌و لزوم تحول عمیق‌آن توجه‌نمایند زیرا اگر آموزش و پرورش‌در شعاع یك‌استاندارد ومعیارجهانی تغییر نکند هرگز نمیتوان‌بایجاد یك زمینه تکنولوژی در کشورو تربیت کادرهای مجرب و ماهر مطمئن بود.

در اینصورت کارشناسان جهانی اقتصاد تعلیم و تربیت عقیده دارندکه سیستم آموزشی باید باوضع اقتصادی هماهنگی کامل داشته باشد و در این‌باره میگویندااگر کسانی که تحصیلات خود را بپایان میرسانند موفق بیافتن کاری نشوند بنابراین ایجاد یك سیستم تعلیماتی چه فایده دارد ؟. کمااینکه امروزدر کشورهائی از جنوب شرقی‌آسیا نظیر فیلیپین مسئله بیکاری روشنفکران وجود دارد.

طرح آموزشی باید در جزء یك طرح عمومی اقتصادی عاملی برای ارتقای‌سطح اقتصادی‌جامعه باشد .

از آنجائی که بقول اقتصاددانان تعلیم و تربیت عبادتست ازیك سرمایه‌گزاری انسانی بنابراین باید قبول کرد که تراکم این سرمایه انسانی یکی از عوامل توسعه اقتصادی بشمار میرود بنابراین قبل از هرچیز تعلیم‌و تربیت دارای‌سه نقش زیراست.

۱- تربیت کارگران ماهر و افزارمندان . بدون آنهاسرمایه بدنی و جسمی بهدر میرود.

۲- ایجاد یك محیط توسعه وگسترش بااین ترتیب که برای توده‌های مردم‌فرصت‌ها وامکاناتی فراهم شود که بمسائلی دورتر از نیازمندیها ومشکلات روزانه خود بیندیشند.

۳- بکشاورزان فنون ساده‌و عملی کشاورزی آموخته شودتا این آموزش به‌آنها مجال دهد که چیزی‌اضافه‌برحوائج ضروری خود بدست آورند و از این‌راه بتوانند برنیروی کار و قدرت جسمی خود بیفزایند.

از الحیات چاپ بیروت

مصر ضربه‌متقابل را وارد میکند

محافل سیاسی جهان . پس از حادثه غرق شدن ناوشکن اسرائیلی ایلات بوسیله سه موشك مصری‌ازخواب عمیقی که پس از پیروزی اسرائیل در پنجم ژوئن گذشته فرو رفته بودند ،بیدار شدند . همین محافل دو روز قبل از این حادثه تاکید میکردند که جنك مجدد آغاز نخواهد شد و دول عربی تا بیست سال دیگر نخواهند توانست آمادگی لازم رابرای تجدید جنك پیدا کنند ، واسلحه‌ای که مصردریافت می کند ،اسلحه‌ایست دفاعی نه تهاجمی و تامین‌اسلحه از دست رفته بقدری بکندی انجام میشود که دول عربی را تشویق به تجدید جنك نمیکند . ولی پس از تمام این پیش بینی ها . حادثه غرق کردن ناوشکن ایلات پیش آمد تاتمام این نظریات را دگرگون سازد، ونظریات و آراء تازه‌ای راجلوه‌گر نماید . از جمله اینکه مصر که نمیتواند ، صلح را بپذیرد . چاره‌ای جز تجدید جنك ندارد واین پیش بینی ها در کنفرانس خرطوم کاملا روشن و برملا بود وگفتگو در باره پیدا کردن راه حل صلح‌هدفی جز استفاده از فرصت نبود ، و تخلیه شهر های کانال سوئز از ساکنین غیر نظامی کاری است پرزحمت وپر هزینه ،که فقط در لحظات آمادگی برای جنك صورت میگیرد . و تامین اسلحه ازدست رفته خیلی بیش از آنچه پیش بینی‌میشد صورت میگیرد . اینها نظریاتی بود علاوه بر گفته ها ونظریات مطبوعات خارجی که فقط پس از حادثه غرق‌شدن ناوشکن ایلات در صفحات آن منعکس شد .

در اینجا نباید سخنان موشه‌دایان وزیر دفاع اسرائیل راکه چند ساعت قبل از جنك دریائی اخیر مطرح ساخته‌بود از نظر دور داریم .

* مقدمه جنك

موشه‌دایان گفت که اسرائیل اینك مواجه بایك حمله مصری درکانال سوئز است و کسانی که میگویندمصر جرات چنین حمله‌ای را ندارددراشتباه محض فرورفته‌اند ، زیرا فرماندهی‌نیرو های مصر میتواند تعداد زیادی تانك و هواپیما به میدان جنك گسیل دارد و فعالیت پارتیزانهای عرب چیزی نیست‌جز مقدمه آغاز یك جنك وسیع .

> با شلیك موشك های مصری به ناوشکن ایلات جنك موشکی برای اولین باربمرحله‌اجراءدرآمد. بااین ترتیب مصر اولین کشوری بود که دست بحمله موشکی زد .
>
> تاقبل از وقوع ماجرای ایلات هیچ ملتی ،حتی امریکائی ها در جنك ویتنام ، از موشك استفاده نکرده بودند . خوداین امر یکی‌از نکات مهم و جالب جنك دریائی اخیر مصرو اسرائیل است .

محافل بین‌المللی اینك سه نظریه‌ابراز میدارند و هر کدام از آنها نظریه خود را صد در صد صحیح میدانند .

اولین نظریه آن است که حمله موشکی مصر به ناوشکن اسرائیلی‌هدفش جلوگیری از تجاوز به قلمرو دریائی مصر نبود ، بلکه صفحه تازه‌ای‌درتاریخ جنك اعراب و اسرائیل گشود . این محافل برای اثبات نظریه خود میگویند که مصر هنگامی که میخواست به‌ناو- شکن اسرائیلی حمله نماید بناوشکن یاد شده اخطار نکرد که‌از قلمرو دریائی مصر دور شود . این محافل مدعی‌هستند که مصر تصمیم به آغاز جنك داشت و غرق کردن ناوشکن ایلات از لحاظ نظامی بهترین مقدمه چینی جهت آغاز جنك است زیرا این امر عکس‌العمل اسرائیل را در هر جنگی تضعیف می کند و بهمین جهت است که پس ازغرق شدن ایلات اولین صحبت مسئولین اسرائیلی این بود که باید جای آنرا بایك ناوشکن دیگر پر کرد .

نظریه دوم آن است که حادثه‌ای مانند جنك دریائی اخیر که منجر به غرق شدن ایلات گردید ، از حوادث تخلف از مقررات آتش‌بس که هرچند وقت یکبار صورت میگیرد نیست ومصر دست بچنین حمله‌ای نمیزند مگر اینکه مطمئن باشد که قادر است در مقابل هرگونه عکس‌العمل اسرائیل ایستادگی نماید ،

* یك دقیقه جنك

و سومین و مهمترین نظریه‌محافل سیاسی این است که جنك دریائی اخیر کمتر از یك دقیقه طول کشید وهمین مدت کافی بود که قدرت موشك‌هائی راکه در اختیار مصر است ثابت کند. همچنین همین مدت کوتاه ثابت نمودکه غافلگیری و سرعت‌برق‌آسا قادر است که ابتکار جنك را بدست گیرد،همانطور که اسرائیل ازاین سرعت در جنك‌پنجم ژوئن گذشته استفاده‌کرد .

و چنانچه به‌این نظریه ها . این مطلب را اضافه کنیم که حادثه غرق کردن ناوشکن ایلات چنان در محافل مسئول شوروی با اهمیت تلقی گردید که بلافاصله یك هیئت نظامی رابریاست مارشال سوکولوف به مصر اعزام‌داشتند.

بااین ترتیب دیده میشود که‌جنك بار دیگر سایه شوم خود را بر منطقه خاورمیانه گسترده و مصر که‌یك ضربه از اسرائیل دریافت کرده خودرا برای‌وارد کردن‌ضربه متقابل آماده میسازد .

> نام ناوشکن ایلات از بندر ایلات گرفته شده است . این‌بندر در منتهی الیه خلیج عقبه‌درخاك اسرائیل واقع شده و با اردن نیز هم مرز است .
>
> دولت اسرائیل میگوید حفظ این بندر که تنها بندر آباد خلیج عقبه است‌برای دست‌یابی اسرائیل بدریا های آزاد ضروری است .

تفسیر روز

کنفرانس جهانی کمونیستها

تشکیل کنفرانس جهانی‌احزاب کمونیست وکارگری جهان یکی از مهمترین مسائلی است که در روزهای آینده در اجتماع بزرك رهبران احزاب کمونیست در مسکو مورد بحث قرارخواهد گرفت . تعدادروزافزون مقالات و مطالبی که درروزنامه ها و مجلات وابسته به احزاب کمونیست جهان درباره اهمیت و امکان و ضرورت تشکیل یك‌مجمع مشورتی بین‌المللی‌از احزاب کمونیست انتشارمی‌یابد نشان میدهد که زمینه سیاسی و روانی تشکیل چنین مجمعی بیش‌از پیش فراهم میشود .

هرروز عده بیشتری از رهبران و نمایندگان احزاب کمونیست و کارگری از «آماده بودن شرایط» برای‌تشکیل کنفرانس جهانی احزاب کمونیست‌بمنظور حل مشگلاتی که در داخل جنبش کمونیستی جهان وجود دارد سخن میرانند .

بااینحال نباید تصور کرد که تشکیل کنفرانس مشورتی‌احزاب کمونیست ، که‌درآن احزاب کمونیست باید درباره روابط چین و شوروی قضاوت کنند، یك‌امر حتمی است . اما تلاش هائی که برهبری اتحاد شوروی و باکمك متنفذترین‌ومعتبرترین نمایندگان جنبش کمونیستی جهان جریان‌دارد نشانه آنست که در داخل نهضت کمونیستی یك بلوك مقتدر و وسیع از تشکیل این کنفرانس ویا در حقیقت ازطرد چین از جنبش کمونیستی جهان حمایت‌میکند. ازنظر شورویها و دوستانشان این کنفرانس بمنزله بهترین وسیله برای تصفیه صفوف کمونیست‌ها از عناصر ناپابو باالنتیجه استحکام هرچه‌بیشتر وحدت کمونیست‌ها است .

تشکیل چنین کنفرانس‌هائی ازطرف کمونیست‌ها یك امر بیسابقه نیست ، ۷سال قبل نظیر چنین کنفرانسی درمسکو تشکیل شد . اما هنوز مدت زیادی از پایان آن نگذشته بود که جهان کمونیست بدو تکه کاملا مجزا و رو درروی‌هم تقسیم شد . بعدازاین کنفرانس کمونیست‌ها برای اولین‌بار در اساسی‌ترین مسائل مربوط به سوسیالیسم نظیر جنك و صلح اتاکتیك و استراتژی جنبش های کمونیستی ، خصوصیت‌و کیفیت روابط بین احزاب کمونیست ، طرق مبارزه‌بخاطر سوسیالیسم و کمونیسم در سطح ملی‌و بین‌المللی ، نقش کشورهای تازه‌آزادشده آسیاء آفریقا و امریکای لاتین بشدت بایکدیگر اختلاف‌پیدا کردند.

این اختلافات دنیای یکپارچه کمونیست را بدو قطب پکن و مسکو تجزیه کرد و درسالهای بعد روابط این‌دو چنان بوخامت گرائید که گاهگاه وقوع‌جنك بین آنها اجتناب ناپذیر می- نمود . اکنون بخاطر تعیین تکلیف همین اختلافات است‌که قرار است کنفرانس جدیدی تشکیل شود درحالیکه بسیاری از ناظران ، حتی ناظران کمونیست، نسبت‌به‌مثبت بودن نتایج آن درسالهای آینده چندان خوش بین نیستند .

جعفر مدنی

نگاهی بمطبوعات دنیا

LE FIGARO — THE TIMES — France-So

ساندی‌تایمز نشریه روزهای یکشنبه‌لندن درسرمقاله شماره دیروز خود مسئله بازار مشترك را مورد بررسی قرار داده است.ساندی تایمز مینویسد که باتوجه به‌موقعیت جهانی‌و وضع اقتصادی انگلستان این‌کشور چاره‌ای جز پیوستن به‌بازارمشترك‌اروپا ندارد. بهیچوجه نمی‌توان تردید کرد که انگلستان سرانجام جزئی از اروپای بزرك آینده خواهد بود

روزنامه ابزرور نشریه مستقل‌یکشنبه لندن سرمقاله سیاسی دیروز خودرا به مسئله‌خاور میانه اختصاص داده‌ودر این مورد چنین می- نویسد : غرق‌کردن ناوشکن اسرائیلی‌ایلات و انهدام پالایشگاههای نفت مصر در بندر سوئز کارحل مسالمت‌آمیز اختلافات خاورمیانه را بسیار مشکل‌تر میسازد .

این حوادث درعین‌حال نشان میدهد که اوضاع خاورمیانه همچنان بحرانی وخطرناك است . گذشت زمان بسود صلح خاورمیانه نیست. اگرتلاش بزرگی برای استقرار صلح صورت نگیرد خاورمیانه بسرعت بطرف جنك خواهد رفت .

روزنامه ساندی اکسپرس چاپ لندن درباره مسئله رودزیا بحث کرد وچنین می- نویسد : کمیته ضد استعمار سازمان ملل با ۹۰ رای درمقابل ۲ رای‌از سیاست انگلستان درمورد رودزیا واینکه انگلستان نخواسته است رژیم یان‌اسمیت را باتوسل بقوه‌قهریه سرنگون کند ابرازتاسف کرد . کمیته ضد استعمار درعین‌حال از کلیه کشورهادرخواست کرد که همه‌گونه کمك مادی‌و اخلاقی بسه نهضت آزادیخواهانه رودزیا بنمایند. دولت انگلستان برای اولین‌بار دربرابر این حقیقت قرار گرفته که‌نمیتوان نسبت به افکارعمومی جهان بی‌توجه بود . و برای اولین‌بار خود را ناگزیر می‌بیند همانقدر که بمنافع خودمی- اندیشد نظر افکار عمومی جهان‌را نیز ملحوظ دارد روزنامه الدستور چاپ عمان درشماره اخیر خود بمسئله شورای امنیت وخاورمیانه اشاره کرده و امریکا را مسئول شکست تلاش شورای امنیت برای یافتن راه‌حلی‌جهت رفع بحران کنونی خاورمیانه دانسته است. الدستور نوشته است که اعراب میدانند که امریکا میکوشد پیروزی اعراب را بسیار بزرگتر از آنچه هست جلوه دهد . بطوریکه دراین مورد حتی آزردگی اعراب هم مورد اعتنای واشنگتن نیست . الدستور در پایان نوشته است امریکا نباید انتظار داشته باشد که اعراب دوستی این کشور را بقیمت گردن نهادن بدستورات واشنگتن بپذیرند .

انتقاد

دکترحسن صدر
حاج سید جوادی

شایعه...

شنیدی که عمله‌ای در خیابان‌به خانم مینی‌ژوپ پوش تجاوز کرد...؟
شنیدی که بچه‌ها را از مدرسه میدزدند ...؟
شنیدی که وزیر آبادانی و مسکن جای وزیر آموزش وپرورش راخواهد گرفت ...؟
همه اینها وخیلی چیز های‌دیگر را شنیدیم ، اما فقط شنیدیم‌و از حقیقت دراین‌شایعات‌نشانه‌ای‌ندیدیم.
شایعه برای مردم یك خوراك ، یك دلخوشی ، یك مشغولیات وبالاخره یك زندگی شده است ، زیرا مثل آبست و مردم به‌شایعه دلخوش‌می‌نمایند، باشایعه مشغول مشوندو با شایعه زندگی میکنند ، اگر شایعه را از آنها بگیرید خوراك ومشغولیات ندارند و زندگی آنها خالی ازهیجان وروح است .
برخی تصور میکنند آنها که شایعه میسازند یا بیمار روحی‌هستند ویا مغرض ، ولی من معتقدم که آنها نه بیمارند نه مغرض !
آنها گاهی بسیار بیکارند وگاهی زندگیشان خالی از هیجان و شور زندگانی است . آنها روحی ضعیف وقضاوتی سطحی دارند . آنها از واقعیات گریزانند ، بدنبال افسانه‌و معجزه میروند ، اعتماد بنفس‌ندارند و عقل سلیم برآنها حکومت نمی‌کند . توانائی سنجش مسائل ازآنان سلب شده و آنقدر دروغ شنیده‌اند که سخن راست راباور ندارند .
شایعه با روحشرقی بسیارسازگار است . زیرا فرصت و محدودیتی‌که در شرق وجود دارد در غرب دیده نمیشود . مردم از واقعیت گریزانند زیرا همیشه واقعیت‌ها با آنان‌صمیمانه وصادقانه درمیان نهاده نمیشود .
بمن که روزنامه مینویسم وبه او که خبر ها وورویداد هارا پخش میکند اطمینان و اعتماد کامل ندارند زیرا اما برای جلب اطمینان و اعتماد آنها کوشش درخور وشایسته نکرده‌ایم.
سخن راست مارا باور نمیکنند زیرا همیشه با آنان با صداقت سخن نگفته‌ایم .
آنها سطحی هستند ، وجدان‌قوی وبینش عمیق ندارند ، از روشن‌نگری و جهان بینی محرومند ، تجزیه و تحلیل مسائل و پیدا کردن رابطه علت و معلول آنان را خسته میکند.
چنان با اطمینان صحبت می‌کنند که هرگونه شك و تردیدی را می‌خواهند از طرف ذائل سازند واگر طرف در صحت سخنان آنان تردید کرد بدروغ متوسل میشوند ، تاآنجا پیش میروندکه میگویند خودم‌دیدم.. خودم بودم و خودم شنیدم .
پزشکی برای من داستان عمله و مینی‌ژوپ و بقیه قضایا را تعریف کرد. درصحت سخنانش تردیدکردم، گفت همکارم که دز فلان بیمارستان است عمله را باطاق عمل برد .اسم همکارش را پرسیدم . برئیس بیمارستان که از دوستان صدیقم بود تلفن کردم و صحت‌و سقم مطلب را پرسیدم . وی صادقانه گفت‌منهم مطلب را شنیده‌ام ولی چنین بیماری به‌این بیمارستان مراجعه نکرده‌است وجنین پزشکی هم دراین بیمارستان خدمت نمیکند !
شایعه یك بیماری است و بیشتر در شرق رواج دارد
مردم فرصت بسیار دارند کارکم. شب های بلند زمستان گرد هم جمع میشوند و حرف میزنند ، آنگاه‌که سخن‌های راست باتمام رسید زمان ساختن سخن های دروغ‌فرا میرسد.
جوانی با اطمینان و اعتماد کامل شایعه‌ای را تائید میکرد و در صحت آن پافشاری مینمود . وقتی بطلان شایعه ثابت شد باو گفتم من اگر بجای تو بودم ازاین ادعا وپافشاری در صحت شایعه و همچنین اثبات خلاف آن دو نتیجه میگرفتم : یکی آنکه هرگز در عقیده خودم وتحمیل آن بدیگران پافشاری نمیکردم و هیچگاه بصحت نظر واستنباط خویش صددرصد متکی نمیشدم . دوم‌آنکه نسبت بهرچه میشنیدم شك و تردید میکردم ، البته نه شك شکاك بلکه شك منطقی و علمی زیرا شك شکاك برای کتمان حقایق است ولی شك منطقی و علمی برای درك صحیح و عمیق مسائل میباشد .
برای آنکه محیط پرورش‌شایعه را عقیم کنیم چاره‌ای متاسبتر ازآن نیست که همه حقایق را صمیمانه و صادقانه با مردم در میان بگذاریم‌تا مردم نگردشایعه نگردند . وقتی‌مردم بما اطمینان داشته باشند دلیلی‌ندارد که سخن مارا باور نکنند و خلاف آنرا بصورت شایعه بپذیرند وحتی عکس آنچه راکه ما میگوئیم‌استنباط کنند .

۳۰۰۱۰

ازساعت ۶ تا ۷ بعدازظهر نظریات شمارا منعکس میکند

*** روز پدر !**

یك روز ، روز کودك است، یکروز ، روز مادر پس روزپدر چه میشود ؟ در حالیکه رنج وزحمت نان دادن کودك وخرج کردك باپدر است .

محسن ـ د (پدر)

*** کافی است**

آقای وزیر لطف کرده‌اندو گفته‌اند که خلق‌الله هرقدر دلشان میخواهد برق مصرف کنند ، مصرف برق زیادپیش کش‌نده‌همینقدر دستورفرمایند یك لامپ خانه ما روشن‌باشد برای هفت پشتمان کافی‌است.

ح- ناصری

*** ولی نه اینقدر**

در میدان ۲۵ شهریور پایه پرچمهای شرکت نفت بلندتر از پرچمهای ایران است،درست است که ماذیر سایه درآمد نفتمان جلو میرویم ولی نه اینقدر !

نوروزی

بی دبیر

یکماه ونیم از سال تحصیلی میگذرد هنوز کلاس ششم‌طبیعی دبیرستان طبری دبیر ندارد . وقتی قرار شد همه دبیرها بروند مدرسه ملی‌باز کنند نتیجه‌اش این میشود که بچه های مردم در مدارس‌دولتی بی‌دبیر میمانند.

ولی دانش‌آموز

*** مگر نه ؟**

قرار بود طبق قانون شرکت ها برای تثبیت وضع کارمندان خود آئین‌نامه داخلی وضع کنند نمیدانم‌چرا شرکت‌سهامی معاملات خارجی تاکنون نسبت به تنظیم آئین نامه داخلی کارمندان خود اقدامی نکرده است تثبیت وضع استخدامی مگرنه‌اینکه سلامت فکر همراه دارد ؟

کارمند

طب است یاکسب

مردم تهران از بعضی آقایان پزشکان بسختی آزرده هستند . عقیده اکثریت براینست که در ایران وبخصوص تهران بعضی پزشکان‌ازطبابت‌وعلم‌پزشکی‌بمانند یك کسب استفاده‌میکنند. تحمل انحرافات افراد عادی‌برای جامعه مشکل نیست و اگرباسوادترین افراد جامعه‌ای خلاف اصول عمل کنند مردم بستوه میایند وجامعه ناچار میشود برای کنترل آنها مقررات سختی را وضع نماید .
در این هفته در یکی از بیمارستانهای خصوصی کودك تهران واقعه‌ای روی داده که‌تجسم آن برای یك انسان وحشتناك است . مادری کودك شیرخوار خودرا برای درمان به‌مطب‌پزشك میبرد و پزشك کودك بیمار را به بیمارستان خصوصی معرفی میکند . مدت دوشبانه‌روز کودك را در بیمارستان نگاهداری می‌کنند و پس‌از درمان در پایان‌کار صورتحسابی بمبلغ سه هزارریال بمادر کودك تحویل میدهند .از این رقم دویست و هفتاد تومان پرداخت میشود و برای آنکه‌مادر کودك سی‌تومان بقیه رانمیتواند پرداخت کند قوطی شیر خشك کودك را ضبط و خود کودك شیرخوار را در بیمارستان نگاهمیدارند و مادر میرود ومانده پول را می‌آورد وسپس کودك‌خود را تحویل میگیرد .
صورتحساب عبارت است از:
هزار ریال هزینه تخت کودك چهارصد ریال بابت مادر کودك که همراه بوده ، سیصد ریال هزینه سرم و بقیه ویزیت‌پزشك مربوطه که میتوانستند با حذف رقمی از همین هزینه از دستزدن به اقدامی که جامعه پزشکی ایران را بدنام میکند خودداری نمایند .
بهرحال از این قبیل افرادکه بعنوان پزشك در این شهربتعداد کمی یافت میشوند ودربرابراین افراد معدود اکثریت پزشکان شهر ما انسان و بشر دوست هستند . راه حلی‌که بنظرمی‌رسد آنست که وزارت بهداری و دولت باید با کمك این گروه اکثریت برای کنترل‌آن عده‌و نجات مردم و بیماران از چنك آنها هرچه زودتر اقدام کنند.

شریف ـ مشگین

نامه‌های مردم

جاده‌رفسنجان راادامه‌دهید

برای‌اهالی نوقات‌سفلی طبیب اعزام شود

نمایندگان اهالی نوقات سفلی که از توابع رفسنجان می باشد ، طی نامه‌ای مینویسند : در نوقات سفلی درحدود بیست و پنجهزارنفر ساکن میباشند‌که متاسفانه‌بایستی همه مایحتاج خود را از راه یزد بیاورند ! زیرا راه شوسه‌ای به رفسنجان ندارند، چندی پیش قرار شد راه شوسه رفسنجان را بطرف نوقات سفلی ادامه دهند ولی معلوم نشد‌که بچه علت این راه شوسه تا فردوسیه بیشتر ادامه نیافت در صورتیکه عمده دهات نوقات سفلی بعداز فردوسیه قرارگرفته است .
راه‌سازی جزو برنامه سوم‌عمران کشور بوده وامروز هم شنیده می شود‌که دربرنامه‌چهارم باینموضوع توجه‌کافی میشود ، و مسلم آنست که هرچه راههای فرعی بیشتر به جاده‌های اصلی متصل‌گردد کمك بزرگی باقتصاد کشور خواهدنمود، درحال حاضر محصولات این حدود را به آسانی نمیتوان بشهر های دیگر فرستاد واز طرفی مایحتاج عمومی بیست و پنجهزارنفرساکنین این دهات بواسطه بعد مسافت و نبودن راه باقیمت‌گزافتری بدست مصرف‌کننده میرسد ، اگر وزارت راه توجهی بنماید و راه شوسه رفسنجان را که فعلا تا فردوسیه رسیده ادامه دهد مشکل بزرگی‌از پیش برداشته خواهد شد و مسلما درعمران وآبادانی این دهات نیز تاثیر بسزائی بجا خواهد گذارد.

ضمنا اهالی نوقات سفلی یادآور شده‌اند که در دهات ما درمانگاه ساخته‌اند ولی ازپزشك خبری‌نیست و توضیح داده‌اند چند پزشکیاردر این درمانگاه وجود دارد که فقط آمپول تزریق مینمایند ، از مقامات وزارت بهداری نیز درخواست می شود طبیبی جهت این درمانگاه تخصیص دهند تا سلامت اهالی تامین شود .

بامضای بیش‌از یکصدنفر از ساکنین نوقات سفلی معلم اعزام شود

دهبان رسمی قریه قولاد محله‌از توابع آذربایجان طی‌یك تلگراف‌فوری اعلام نموده است که مرتب در نقاط مختلف کشور دستان جدیدی افتتاح میشود ، ولی باکمال تاسف ازطرف آموزش و پرورش استان گیلان‌توجه کافی بدبستان قولاد محله نشده است ودر حال حاضر دبستان مذکور فاقد معلم و مدیر میباشد و دد این‌موقع سال تحصیلی که همه دانش‌آموزان سراسر کشور در مدارس مشغول تحصیل هستند ، شاگردان مدرسه قولاد محله در منازل‌خود بسر میبرند، از مقامات مسئول تقاضا داریم که نسبت باین موضوع توجه کافی مبذول نمایند وهرچه زودترمعلم برای‌مدرسه مذکور اعزام دارند .
رئیس شرکت تعاونی روستائی‌قولاد محله ـ‌علی‌اکبر قولدری- رئیس‌انجمن عمران قولاد محله حاجی افزا ایمانی- دهبان قریه علی قلدری

فروش دلار

تقلیل قیمت فروش دلار ، در نقصان سایر انواع ارز نیز اثر گذاشت زیرا اساس محاسبه قیمت دیگر ارز ها همان قیمت دلار میباشد .
بانك مرکزی ایران با ارزانی قیمت‌فروش دلار یك قدم دیگر در راه استحکام بیشترارزش پول ایران برداشت .
بانك مرکزی از دیروز قیمت هر دلار را یکریال پائین آورد و از ۷۶٫۵۰ به۷۵٫۵۰ ریال تقلیل داد .
از جمله لیره استرلینك در حدود ۲ ریال و یکصد فرانك بلژیك نیز ۲ ریال ارزان شد .
نباید فراموش شود که ریال قاقبل ازتصمیم جدید بانك مرکزی هم باثبات ترین پولهای جهان بود .
در میان کشور های عمده صنعتی جهان میزان متوسط تقلیل ارزش پول ایالات متحده طی دهسال گذشته کمتر از همه یعنی حدود ۱٫۸درصد بوده است .
اما در سال ۱۹۶۶ قریب ۲٫۸ درصد از ارزش پول ایالات متحده کاسته شده در میان کلیه کشور های جهان تنها کشوری که ارزش پولش درسال ۱۹۶۶ تقلیل نیافته ایران است که حدود ۴دهم درصد نیز بارزش پولش افزوده شده‌است .
بااین ترتیب باید قبول کرد که تصمیم جدید بانك مرکزی آنهم در شرایط موجودجهانی تاچه‌حد میتواند حسن‌اثر داشته باشد .
اقدام دیگر بانك مرکزی تقلیل ودیعه ثبت سفارش واردات ماشین آلاتیست که سفارش‌آنها از طریق برات وصولی مجاز است دراین مورد ودیعه به نصف‌تقلیل پیدا کرده واز ۳ ریال‌به ۱٫۵ ریال رسیده است .
این تصمیم نیز مسلما در کمك به‌سرمایه گذاران و صاحبان صنایع موثر خواهد بود

همایون فروزان

روز کودك

فردا «روز کودك» است وقرار است مراسمی بهمین مناسبت در پایتخت برگزار شود و مجلس جشنی نیز در پیشگاه علیا حضرت شهبانو از طرف انجمن حمایت کودکان ترتیب داده خواهد شد عده‌ای از دختران و پسران‌پلیس مدرسه عبور و مرور خیابان ها را زیر نظر دارند که البته دراین کار با پلیسهای چهار راهها همکاری خواهند کرد .
فستیوال فیلمهای کودکان‌نیز در همین روز افتتاح میشود و البته این فستیوال بمدت یك‌هفته برای کودکان فیلمهای جالب نمایش خواهد داد و انشاءالله وزارت آموزش و پرورش با مسئولین این فستیوال مثل سال گذشته همکاری لازم را خواهد کرد . دانش آموزان‌مدارس چه‌در شمال‌شهروچه‌درجنوب‌شهر از این فیلمها دیدن میکنند .
اما این برنامه ها برای بزرگ‌داشت مقام کودك درایران کافی نیست ، برای بزرگداشت و تجلیل از مقام کودکان نیزمردم وخانواده ها انتظار دارند که‌دولت برنامه‌ای ترتیب دهد ، دولت‌اقدام لازم رابنماید در صورتیکه این دیگر خود مردم هستند که‌باید برای تجلیل از فرزندان خودوارد فعالیت شوند ویا درمدارس با ترتیب جشنها ، برای بچه ها مراسمی اجرا کنند .
اکنون چند سال است که روز مادر درکشور مابرگزارمی‌گردد وبا وجود آنکه چندسالی از تاریخ برقراری این روز نمی‌گذرد معهذا مردم تقریبا روز۲۵ آذر را بطور رسمی بعنوان «روز مادر» شناخته‌اند واین خانواده‌ها هستند که برای بزرگداشت‌مقام مادر اقدام کرده‌اند .واین‌بارهم باید خانواده هابرای بزرگداشت مقام کودك دست بکار شوند و سازمان زنان ایران که مرکز فعالیت زنان کشور است بایدبه این موضوع توجه داشته باشد که در قبال کودکان پرورشگاهها وظیفه بزرگی را بعهده دارد زیرا کودکانی که درپرورشگاهها ویا مراکز پرورش کودکان نگهداری میشوند واز موهبت‌داشتن خانواده محروم هستند چشم براه مادران وخواهرانی خواهند بود که با هدیه‌ای از آنها دیدن و تجلیل کنند .

سیما دبیر آشتیانی

همه‌طلب از هنرپیشه

سرمایه داران

موقعیت مساعدیکه امارات جنوبی خلیج فارس بلحاظ اتخاذ سیاست آزادی کامل بازرگانی خارجی بوجود آورده‌اندسبب‌شده که هر وارد کننده‌ای بتواند هر مقدار کالا از کشوریکه مایل باشد وارد نماید، بهمین مناسبت ممالکی چون ژاپن ، چین،انگلیس امریکا ، آلمان و ایتالیا را بر آن داشته است که بمنظور جلب و فروش محصولات خود باین مناطق که‌درآمد سالیانه آنها از نفت متجاوز از یك میلیارد دلار است برقابت واردارد ، سهم‌ایران از میزان واردات شیخ نشینهای جنوبی خلیج فارس با وجود اقداماتیکه از طرف وزارت‌اقتصاد با همکاری صاحبان صنایع برای توسعه صدور فرآورده های کشاورزی و صنعتی ایران‌صورت گرفته ظرف چند سال اخیر ۳الی ٤ برابر شده ولی رقم ایده‌آل نیست ، در این میان کمپانیهای ژاپنی بیش ازسایر کشورها در قبضه کردن اقتصاد این مناطق کوشش میکنندوتازگیها اقداماتی درزمینه صید ماهی و میگو و امتیازاتی نیز در توسعه‌کشاورزی کویت بدست آورده‌اند .
تلاش ژاپنی‌هابخصوص بمنظور پرورش صدف ومروارید مصنوعی نتایج مفیدی ببار آورده است و بطور مداوم دامنه عملیات خودرا وسیع‌تر و بوسیله صیادان و خواصان سواحل جنوبی موفقیت های بهتری بدست می‌آورند .
ایران بلحاظ موقعیت جغرافیائی نسبت بتمام امارات خلیج فارس نزدیکتر است ، بنحویکه‌مسافت آبادان تاکویت با هواپیما فقط ۲۰ دقیقه راه است ، در هر صورت موقع آن رسیده که سرمایه‌داران ایرانی و سازمان های صنعتی بمنظورتاسیس کارخانه آرد ، ماهی و صیدماهی ومیگو سریعا اقدام نمایند و محافل اقتصادی دریائی ایران نیز بمنظور ایجاد ناوگان مجهز صید ماهی وارد عمل شده‌وکار صید صدف ومروارید رااز سربگیرند.

محمدعلی نجیبی

ورزش برای همه

باانجام جشن ورزشی در پیشگاه اعلیحضرتین‌سال جدید ورزشی آغاز گشت واز امروز سازمان تربیت‌بدنی باید برنامه تدوینی و تصویب شده خودرا پیاده‌نمایداز چندی قبل سازمان تربیت بدنی مشغول آماده نمودن برنامه جشن سالانه ورزشی‌بود وبیشترهم کارکنان‌دستگاه ورزش صرف این کار میشد وپیروز باانجام این‌جشن نشان دادند که زحمات خودرا بهدر نداده‌اند زیراجشن امسال از سالهای گذشته بسیار جالبتر و منظم‌تر بود واین خود امیدی‌است، که سازمان تربیت بدنی‌درپیاده نمودن برنامه‌های «ورزش برای همه» نیز بتواند موفق شود رئیس سازمان اعلام نمود که پس از انجام جشن میلاد فرخنده شاهنشاه آریامهر وسالگرد سالورزشی برنامه «ورزش برای همه» که از دستورات معظم‌له‌میباشد آغاز میگردد سازمان تربیت بدنی با همانك نمودن برنامه‌های ورزشی بااصول انقلاب شاه و مردم میتواند موثرترین قدمها رابرای بهبود وضع اجتماع‌و نسل‌جوان بردارد زیرا وقتی همه توانستند از ورزش وتفریحات سالم استفاده نمایند بافکر بازتروبدنی سالمتر میتوانند در کارهای اجتماعی شرکت نمایند.
طرحی از طرف رئیس انستیتوی ورزش فرانسه نیز تهیه و بشرفعرض همایونی رسیده است که این طرح نیز در مدارس تهران وسایر قسمتهای ورزشی بکاربسته میشود.
امید میرود باانجام این برنامه (ورزش برای همه) وتغییرات فدراسیونها کارزیرسازی ورزش وتفریحات سالم نیز مثل جشن دو روز گذشته تجلی‌نماید.

فیروز مجللی

تبریکات

سرکار سرهنك مروی
ارتقاء درجه جنابعالی را صمیمانه تبریك میگوئیم .
مهندس علیرضا نواب و بانو

سرور معظم و محبوب سرکار سرهنك سید محمد سجادی
محترما باکمال خوشوقتی ارتقاء درجه آنسرور گرام را که‌حقا مظهر وطن پرستی و شاهدوستی - پاکدامنی و لیاقت وشایستگی میباشید حضور محترم آن تیمساروعموم شاهدوستان تبریك‌عرض نموده وتوفیق بیشتر جنابعالی‌رادر راه‌خدمت به اعلیحضرت‌همایون شاهنشاه آریامهر و میهن عزیز از خدای بزرك مسئلت دارد .
آ_۲۳۵۷۷ **جمال اویسی**

تیمسار محبوب سرتیپ‌علی‌اکبر مولوی
ارتقاء جنابعالی‌را به درجه‌سرتیپی صمیمانه‌تبریك عرض میکنم.
آ_۲۳۵۸۳ **عباس هاشمی و بانو**

تیمسار سرلشکر یحیوی
ارتقاء درجه جنابعالی را صمیمانه تبریك مینماید :
از طرف اهالی زنجان - محسن دارائی - علی کریمی - حسن شفقتیان - عبدالرحیم گلخنی - حسن زمانی .

جناب آقای حسن پور زاهد
انتصاب جنابعالی را بریاست اداره آموزش و پرورش شهرستان سراب تبریك عرض مینمایم توفیق در خدمت بمیهن را از خداوند متعال برای آندوست عزیز مسئلت دارم .
علی آل‌محمد
آ_۲۳۶۱۷

جناب آقای مهندس گلسرخی وزیر محترم منابع طبیعی
بانهایت مسرت و شادمانی انتصاب شایسته حضرتعالی را به وزارت منابع طبیعی از صمیم قلب تبریك عرض مینمایم .
آ_۳۶۶۲۲ **بندر پهلوی - مهدی پور عباسی**

سرکار علیه خانم پروین صوفی مدیر کل محبوب تربیت معلم
دریافت نشان همایون سرکار راکه نمودار بارز ازخدمت شاهنشاه آریامهر و ملت نجیب ایران میباشد صمیمانه تبریك گفته وبرای ما قاطبه فرهنگیان بخصوص بانوان فرهنگی جای بسی فخر و مباهات میباشد از خداوند توفیق خدمت سرکار را در کلیه امور اجتماعی آرزو میکنم .
آ_۲۳۵۲۹ **رئیس دبیرستان میترا طوبی مینو**

تیمسار سرلشکر مسعود شریعت زاده
ارتقاء درجه حضرتعالی را صمیمانه تبریك مینماید توفیق خدمتگزاری بیشتر بشاهنشاه آریامهر و میهن عزیز را برایتان آرزومندم .
آ_۳۶۶۰۶ **آمل ـ ذبیح‌اله ملکزاده**

تیمسار معظم سرلشکر شریعت زاده
ارتقاء درجه تیمسار محترم‌را از صمیم قلب‌تبریك عرض نموده سلامتی و موفقیت حضرتعالی را درراه خدمت بشاهنشاه آریامهر و کشور عزیز از خداوند بزرك خواهانم .
آ_۳۶۵۸۲ **از طرف خانواده رجائی محمد رضا رجائی**

تشکر وقدردانی

بدینوسیله ازآقای دکتر حسامی پزشك بیمارستان دادگستری که درمورد فرزنددهساله اینجانب‌خسروعظیمی نهایت کوشش ودقت را رواداشته‌واز مرك حتمی نجات داده‌اند تشکر وسپاسگزاری مینماید. آ_۲۳۵۹۵
میرزا آقا عظیمی

آگهی دعوت مجمع عمومی فوق‌العاده
بدینوسیله از صاحبان سهام شرکت سهامی کارخانه شیر پاستوریزه مازندران دعوت میشود که برای تشکیل مجمع عمومی فوق‌العاده در روز ۲۹آبانماه جاری ساعت چهار بعد از ظهر در محل کارخانه حضور بهمرسانند .
دستور جلسه : اصلاح مواد پنج وشش اساسنامه شرکت ، در خصوص تبدیل سهام یکصد هزار ریالی به ده هزار ریالی.
هیئت مدیره

سرکار علیه خانم پروین صوفی مدیریت کل محبوب تربیت معلم
کارمندان اداره کل تربیت معلم اعطای نشان همایون را به‌آن مقام محترم افتخاری برای خود میشناسند . صمیمانه آرزومندیم موفقیت‌ها و پیروزیهای بیشتری کسب فرمائید .
خضرائی - کوشا - ملکی - خسروانی - زحیمی نژاد - امین دادبین - آغداشی - حمیدیان - نیازی - گلریزرئوفی - نجفی .

تیمسار معظم سرلشکر مسعود شریعت زاده
ارتقاء درجه تیمسار محترم‌را تبریك عرض نموده موفقیت‌جناب عالی را در راه خدمت بشاهنشاه آریامهر و کشور عزیز از خداوند خواهانم .
آ_۳۶۵۹۶ **آمل - محمد عدل**

سرکار علیه خانم پروین صوفی
نایب رئیس اتحادیه زنان حقوقدان ایران و مدیر کل محترم تربیت معلم
اتحادیه زنان حقوقدان ایران اعطای نشان همایون رابه‌سرکار علیه دلیل بارز شایستگی و لیاقت شما دانسته‌وآنرا افتخاری برای خود و همه بانوان ایران میداند . آرزو میکنیم تحت رهبری خردمندانه شاهنشاه آریامهر در آینده منشاء خدمات ارزنده‌ای باشید .
دبیر اتحادیه زنان حقوقدان ایران - پوران سلامی

جناب آقای نخست‌وزیر محبوب ایران
حسن انتخاب آنجناب را در مورد انتصاب آقای دکتر ولیان بسمت وزارت اصلاحات ارضی و تعاون روستائی تبریك عرض نموده و موفقیت دولت جنابعالی در اجرای منویات شاهنشاه آریامهر از خدای بزرك مسئلت داریم .
بابل- حسن فروتن ، حاج‌ابوطالب قدیری ، حسین جان‌محمدپور، رحمت حسینی ، نمایندگان کشاورزان بلوك گیشه شهرستان بابل .

جناب آقای دکتر عبدالعظیم ولیان وزیر محبوب اصلاحات‌ارضی
انتصاب آنجناب رابسمت وزیر اصلاحات ارضی و تعاون روستائی تبریك عرض نموده موفقیت آنجناب را در راه‌اجرای منویات شاهنشاه آریامهر از خدای بزرك مسئلت داریم .
حسن فروتن ، حاج‌ابوطالب قدیری ، حسین جان‌محمدپور، رحمت حسینی ، نمایندگان کشاورزان بلوك گیشه شهرستان بابل .

دریافت نشان آبادانی وپیشرفت

آقای مهندس محمد آذرمنش رئیس واحد آب همدان و سرپرست شرکت سهامی آبیاری مفتخر به دریافت یك قطعه نشان آبادانی و پیشرفت گردید .
آ_۳۶۶۲۴

دهبان فعال بازکیا گوراب

آقای حسن صابری (عکس بالا) دهبان رسمی دهستان بازکیاگوراب از چهره های درخشان زحمتکش شاه و میهن میباشد اهالی این دهستان که مدتها آرزوی روشنائی این ناحیه را داشتند بوسیله‌فعالیت ایشان توانستند به آرزوی دیرینه خود موفق شوند فعالیت شبانه‌روزی این‌مردبرای مراسم جشن‌تاجگذاری شاهنشاه آریامهر و علیاحضرت شهبانو برای مردم این دهستان موجب امیدواری گردید . ازمقامات مسئول تقاضای تشویق این دهبان فعال را دارم .
مظفر بوته‌کار بازکیا گورابی - لاهیجان .
آ_۳۶۶۸۸

سازمان زنان ایران

بدینوسیله باطلاع کلیه اعضاء خود میرساند :
نشان مخصوص اعضاء سازمان زنان ایران که تهیه آن‌به‌ژاپن سفارش شده بودواصل‌گردید. علاقمندان بداشتن این نشان می‌توانندهمه روز باستثنای روز های تعطیل از ساعت ۸تا۱۲بامدادبه دبیرخانه سازمان زنان‌ـقسمت‌روابط عمومی مراجعه فرمایند .

آگهی مناقصه شماره ۱۱۱۹ر۴۶

راه‌آهن دولتی ایران هشتاد دستگاه چادردودیرکه‌ویك دیرکه برزنتی مرغوب‌رابرطبق مشخصات وشرایط مربوطه ازطریق مناقصه تحویل انبار های مرکزی چراه‌آهن خریداری مینماید.
داوطلبین شرکت در مناقصه میتوانند درساعات‌اداری جهت دریافت اسناد مناقصه باداره کارپردازی مراجعه فرمایند شرکت کنندگان در مناقصه باید مبلغ بیست هزار ریال اسنادخزانه بعنوان سپرده شرکت در مناقصه از اداره اسناد خزانه وزارت دارائی یابانکهای عامل خریداری وبصندوق راه‌آهن پرداخت و رسید آنرا بضمیمه پیشنهاد خود تا ساعت ۹ صبح روز۹ر۹ر۴۶ درصندوق پیشنهادهاواقع درداداره کارپردازی بیاندازند .پیشنهاد های واصله ساعت ده‌روز مزبور بازوقرائت خواهد شد.حضور پیشنهاد دهندگان یا نمایندگان مجاز آنها درجلسه مناقصه‌آزاد است وراه آهن‌دررد ویاقبول هریك یاتمام پیشنهاد ها مادامیکه قرارداد مادله نشده است مختار می باشد .به پیشنهاد فاقدسپرده ومشروط ومبهم وپیشنهادیکه بعداز موعد مقرر برسد ترتیب‌اثر داده نخواهد شد سپرده برنده اول ونفر دوم مناقصه‌نگهداری و در صورت استنکاف ازانجام معامله بدون‌هیچگونه تشریفات بنفع راه‌آهن ضبط خواهد شد .هزینه درج‌آگهی درجراید و مالیات متعلقه و هرگونه عوارض دیگر بعهده برنده مناقصه می باشد .راه‌آهن میتواند صدی‌بیست وپنج ازمیزان معامله را کسر یا اضافه نماید . الف۷۰۱۳
۱-۲ آ_۳۵۱۵۴ **راه‌آهن‌دولتی ایران**

پنجاه سال قبل در همین روز

یك روز تاریخی ـ بیانات شاه

بقیه مکتوب از خرم‌آباد ـ پسر نظرعلی خان معروف‌لایحهٔ از طرف عموم خوانین و روسای ایلات قرائت کرد و اعلیحضرت‌خطاب به روسای الوار فرمودند : «من از همین‌امروز تمام شماها و الوار راعفو میکنم آنچه خطا تاکنون از طرف شماسر زده است می‌بخشم ولی یك‌نکته رالازم میدانم بشما بگویم و آن این است که‌اگر یکنفر ازشما خیال بدی و راهزنی نماید نه‌اینکه تصور کنید آن‌یك نفردا معدوم خواهم کرد بلکه امر میدهم تمام الوار رامعدوم کنند ، این قسمت رابابد حتما درنظر بگیرید که مبادا ازآن تخلف شود وبایدبدانید مقصودم این نیست که‌با تمرکز چند هزار قشون در لرستان ازبدی وراهزنی خودداری‌کرده بترسیدبلکه باید بدون‌اینکه قشون دراین صفحه باشد خودتان مراقبت کنید والبته از طرف دولت وسایل ترقی و آبادانی این صفحه فراهم خواهد گشت و افتتاح این راه یك قدم بزرگی برای سعادت شماها است .

اعلیحضرت همایونی بازتکرار فرمودند که بدانید اگر خطائی از طرف یك نفر لر سربزند تمام شما ها را سرکوبی خواهم کرشو به‌آقای‌امیر لشگر غرب فرمودنداوامر مرا بتمام خاك لرستان ابلاغ کنید بعدبه آقای وزیر دربار فرمودند با کلیهٔ روسا مذاکره کنید بازهم آنها را نسبت به امر من آگاه کنیدو ضمنا به‌امان‌الله که‌خدمت کرده است خلعت بدهید .

اگر یکنفر خطا کند همه را نابود میکنم

مراسم افتتاح وعبور اتومبیل پست

میرزا قاسم خان صوداسرافیل وزیرپست و تلگرافی

در همین موقع دو دستگاه طیاره یونکرس در آسمان مشغول دادن نمایش شدند و اوراق تبریکیه ذیل را توزیع نمودند :

«اهالی پایتخت به مناسبت‌افتتاح‌راه‌خرم‌آباد و خوزستان تبریکات صمیمانه وادعیه صادقانه خود رابه پیشگاه مقدس بندگان‌اعلیحضرت‌اقدس شاهنشاه متبوع معظم خود تقدیم می‌نماید» .

دراین موقع اعلیحضرت قیچی طلا را که در جعبه قرار داده شده بود بدست گرفتند ونوار سه‌رنگی که‌در وسط طاق‌نصرت‌کشیده شده بود قطع و افتتاح راه لرستان دد میان شورو احساسات وهوراوهلهله جمعیت‌کثیری صورت گرفت و نمایندگان طبقات مختلف از لرستان و خوزستان هرکدام لوایحی در حضور شاهنشاه قرائت کردند سپس آقای قاسم صوراسرافیل وزیر پست و تلگراف شرفیاب شدو عرض نمود اجازت دهید اولین پست اتومبیل خط خوزستان عزیمت نماید اجازه دادند ، و اتومبیل های حامل پست حدود خوزستان از مقابل اعلیحضرت عبور کرده و عازم آن سرزمین گردید .

فقط ۲۰ ماه معافیت

آقای‌وزیر پست‌وتلگراف آقای فولادی‌تاجر طهرانی را که‌حاضر بانعقاد کنترات پست شد ،بود حضور اعلیحضرت معرفی‌نمود درجهٔ علاقمندی اورا بعرض رسانید ، مقرر گردید یك مدال تاجگذاری باو اعطا شود‌بعدوزیر پست و تلگراف نسبت بمعافیت برادر یایکی از منسوبین این شخص حضور همایونی عرض نمود که‌چون آن شخص باید بکار های سرویس رسیدگی کند تقاضای معافیت اورا ازخدمت نظام وظیفه دارد، فرمودند من ۴۰ماه در حق او معافیت قائل میشوم که چهارماه خدمت نظام نماید آنهم برای هر فرئی لازم‌است که‌در ظرف این مدت اقلا بازوهایش محکم‌ودارای‌مختصر روح‌سلحشوری شود. فولادی که‌حضور همایونی بود خواست تقاضائی بکند اعلیحضرت فرمودند همینقدر بدان که مشگلترین تقاضا ها نزد من‌همین بود ومن حتی‌برای فرزند خود استثنائی در این قسمت قائل‌نیستم وباید خیلی راضی‌باشی که ۴۰ماه معافیت دادم .

بعد آقای وزیردربار داخل چادر روسای الوار شد و مدت سه ربع ساعت در وسط الوارایستاد واوامر ملوکانه رابیك‌یك آنها گوشزد نمودند .

(نقل از اطلاعات دوشنبه ۸آبانماه ۱۳۰۷)

جدول

کلمات متقاطع شماره ۳۵۷۵

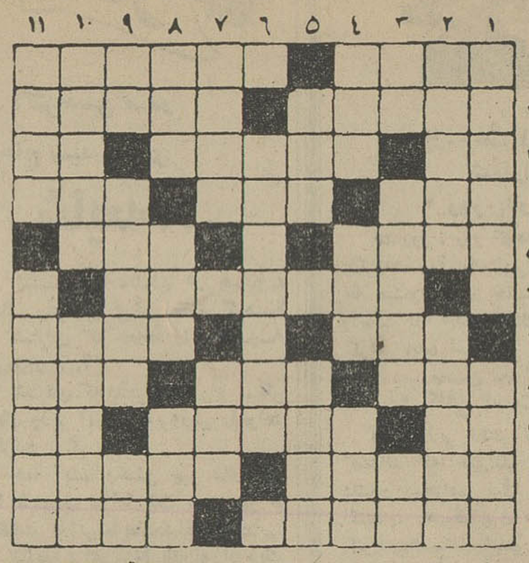

افقی : ۱ـ سالك باید دربی مقصود درهرقدمش صدهزارتا داشته باشد ـ اسمی دیگری برای جوجه تیغی ۲ ـ چون بیاید سال نو میشود ـ تفسیری برکتاب اوستا ۳ـ از شهرهای ایران ـ جنین خوابی دربامداد رحیل پیاده را از راه رفتن باز میدارد ـ عرب شمسی و قمری آنرا دارد ٤ـ قیمت ـ واحد چهارپا ـ طرف است یا نور ۵ـ همدم و همصحبت ـ جرقه است وبجان کسی‌نیافتد ٦ـ ترجمه‌کتاب بیچارگان داستایوسکی باین نام‌بفارسی‌برگردانده شده ۷ـ آشکار ـ از آرنج تاکتف راگویند ۸ـ بی‌سروپا ـ جبر و زور ـ از بین رفتن ۹ـ وقتی‌که آب‌جوی خشك شد ماهی با این جناب درد دل میکرد ـ نورانی است و حتما زنی نورانی است ـ صنعت است و راه از پای درآوردن حریف در زورآزمائی ۱۰ ـ چون بارطبق شود سگها دور آن وق ووق میکنند ـ روزنامه ها ۱۱ـ داناست وواقف بامور ـ یکی بی‌کینه‌اش را خواسته ودیگری شرحه‌شرحه از فراق .

عمودی : ۱ـ جمع‌شدن عضلات راگویند ـ کارش بافتن جوال و زیلو است . ۲ـ منطقه‌ای در راه آب‌علی ـ مهربانی ۳ـ طایفه‌ای در ایران ـ همان استان فعلی است ـ عزیزترین افراد ٤ـ از اقوام وحشی ـ فرنگی‌مآب به فصل‌گوید ـ بعضی نیز اینرا پسندیده‌اند ۵ـ هرکه زر درکیسه داشته باشد اینرا هم دربازو دارد ـ متعهد شده ٦ـ دانه‌ای که از آن حشیش میگیرند ۷ـ گاوپیشانی سفید ـ گشایش ۸ـ قسمتی از پا ـ جوان‌است ودر برابر شیخ قرار میگیرد ـ چیدن شاخه‌های خشك وزاید از درخت ۹ـ عالیش باجیب خالی همراه است ـ اصطلاحی درموسیقی ـ حرف ندا ۱۰ـ اگر آب باشد بعضی‌ها این صفت را بخوبی دارند ـ منظور دو زلف یار است ۱۱ـ دلالت کننده ـ خشمگین وتوفانزا .

حل جدول شماره ۳۵۷٤

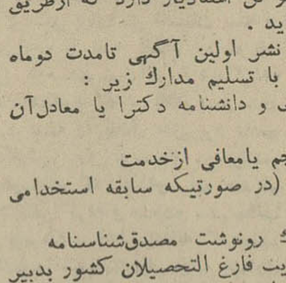

آگهی استخدام

اداره کل بهداری گیلان بمنظور تکمیل کادر آسایشگاه‌ریوی رشت احتیاج به‌تعدادی داوطلب متخصص زیر دارد

۱ـ پزشك متخصص ریه	۲نفر	باحقوق	۲٤۰۰۰ ریال
۲ـ جراح متخصص ریه	۱نفر	باحقوق	۲٤۰۰۰ ریال
۳ـ رادیولوژیست	۱نفر	باحقوق	۲٤۰۰۰ ریال
٤ـ متخصص آزمایشگاه	۱نفر	باحقوق	۲٤۰۰۰ ریال

واجدین شرایط میتوانند برای کسب اطلاعات بیشتر همه روزه باستثنای ایام تعطیل با در دست داشتن مدارك علمی و تخصصی خود به کارگزینی بهداریکل استان مراجعه نمایند

مدیرکل بهداری استان گیلان ـ دکتر حکیم‌زاده

آگهی استخدام استادیار

دانشکده جنگلداری دانشگاه تهران برای رشته درخت‌شناسی وبهره برداری جنگل احتیاج به‌دو تن استادیار دارد که ازطریق مسابقه انتخاب و استخدام مینماید .

داوطلبان می‌توانند از تاریخ نشر اولین آگهی تامدت دوماه همه روزه باستثنای ایام تعطیل با تسلیم مدارك زیر :

۱ـ کلیه مدارك تحصیلات عالی و دانشنامه دکترا یا معادل آن در رشته مربوط

۲ـ برك انجام خدمت زیر پرچم یامعافی ازخدمت

۳ـ مدارك و سوابق استخدامی (در صورتیکه سابقه استخدامی داشته باشند)

٤ـ شش قطعه عکس ودو برك رونوشت مصدق‌شناسنامه

۵ـ برك معرفی از سازمان هدایت فارغ‌التحصیلان کشور بدبیر خانه دانشکده مراجعه و ثبت نام نمایند . استخدام داوطلبان منوط به تامین اعتبار در بودجه دانشکده مذکور می‌باشد .

الف ۱۱۳ ۷ ۱ـ ۲ آ ـ ۳۶۷٤٦

نوشته : احمد احرار

شاهین سفید

ـ۱۷۶ـ

پیشروی قدم بقدم ، برنامه رزمی و تبلیغاتی باطنیان نیز برطبق تعلیمات دائمی الموت در سراسر خاك ایران ادامه داشت. آنهادرحالیکه دژها و مزرعه‌ها وقریه‌ها و دهات تازه‌ای را آرام آرام‌بقلمرو نفوذ وقدرت خود میافزودند .تولیدات و محصولات وکالاهای تجارتی خودرا باهم‌مبادله میکردند و مازاد مصرفشان بیازارها روانه میگشت ، در حالیکه‌هرج‌ومرج وآشفتگی وبی‌ترتیبی‌های حکومت سلجوقیان سبب‌شده‌بود روزبروزمیزان تولید درسرزمین آنها تقلیل پیدا کند، مردم تنگدست‌تر شوند،ازفقر گرسنگی و از گرسنگی بیماری بزاید و تنها چیزی که درهمه حال اضافه میشد میزان حرص و طمع وفشاروستم حکام‌ومامورانواقطاع‌داران بود که بی‌اعتنا به‌آنچه در مرکز مملکت میگذشت کشك خودشانرا می‌سائیدند. این نابسامانی خود بزرگترین محرك توده بود در گرویدن به‌آئین باطنی ورسیدن به‌آن مرحله از اضطرار و استیصال که جان خودرا بکف گذاشته در صف فدائیان باطنی وارد میشدند.

مسبب نابسامانی نیز بیشتر ازهرعامل دیگری، همان لاتکلیفی تاج و تخت و حکومت در عرصه جدال‌ورقابت مدعیان بود. ازاینجهت تاوقتی برکیارق ومحمود بسروکول هم میزدند و مزاحمینی مثل اسماعیل‌وتتش درآن علفزار بیصاحب چون علف خودرو از زمین می‌رستند حسن‌جز تماشاکاری بااوضاع مملکت و حکومت آل سلجوق نداشت .

اما گرفتن برکیارق و محبوس ساختنش در اصفهان خبردلچسبی برای حسن نبود. اونه بخاطر برکیارق، بلکه بخاطر قوت گرفتن‌محمودو اسارت قویترین حریف او باترشروئی ازین خبر اطلاع یافت. سازمان باطنیان در اصفهان از قویترین تشکیلات این شبکه‌بود و بهمین‌جهت اخبار اصفهان خیلی زود بالموت میرسید.

وقتی حسن از ماجرای برکیارق باخبر شد اندیشید که مردان مقتدر وباتدبیری جای ترکان خاتون را در دستگاه سلطنت محمود گرفته‌اند . آنگاه بخود گفت: وقتی برکیارق از میان برود سلطنت محمود منازع مقتدری نخواهد داشت و چون محمود خردسال است خواه‌ناخواه قدرت بدست همین کسانی میافتد که برکیارق رابدام آورده‌اند .حکومت مرکزی قوت میگیرد. ولایات تابع میشوند و بازبیاد باطنیان میافتند . علی‌الخصوص وقتی متوجه شوند که ما نولتی درداخله دولت سلجوقی بوجود آورده‌ایم ...نه، ما هنوز باین آشفته‌بازاراحتیاج داریم . زود است و حیف‌است که ازبین‌برود!

ـ تتش ! ..

نام تتش توجه حسن را جلب میکرد . بنظر میرسید که بجای برکیارق این مرد بتواند مزاحمت‌جدی‌برای محمود و اطرافیانش بوجود آورد. مردی‌که باداعیه سلطنت ازشام براه افتاده و ایالات غربی ایران رابه‌آسانی تصرف کرد وبالاخره برکیارق رانیز شکست داده‌بود. فقط یك نکته باقی میماند که اگر قرار میشد یکنفر از سلجوقیان بلامنازع در اصفهان به‌تخت بنشیندو سلطنت‌کند حسن خوشتر داشت آنکس کودك خردسالی چون محمود باشدتاآنکه مرد جنگاور روزگاردیده‌ای مثل تتش .

حسن ، شمه‌ای از اندیشه‌های خود را باکیابزرك امید درمیان نهاد و هنگامی‌که باین‌نکته آخرین رسید کیابزرك امید فکری‌کردو گفت:

ـ هرگاه تتش در برابر ما قول وپیمانی داشته‌باشد، آنوقت‌میان اوومحمود من تتش را انتخاب میکنم !

نیازی نبود که بزرك‌امید مقصود خودرا برای حسن تشریح‌کند. حسن تاآخر حرف اورا خواند وگفت:

ـ آری ، میتوان چنین معامله‌یی باتتش ترتیب داد. کمك کردن یکی از فرزندان سلجوق برای رسیدن بتخت وتاج‌و کمك‌گرفتن‌ازو بعداز بسر گذاشتن دیپیم سلطنت ... فکر درخشانی است. اما بشرط آنکه بااحتیاط و محکم کاری پیش برود !

عظیم‌ترین جشن در کارخانه‌قند بردسیر کرمان برگزار گردید

درمیان پرشورترین احساسات هیجان‌انگیز هزاران نفر ازپیکره شاهنشاه آریامهر پرده‌برداری‌شد

درینجا مردم از شدت‌شوق میگریستند

اینست جلوه‌ای از عالی‌ترین عواطف شاهدوستی

مجلل ترین ضیافت شام بمناسبت جشنهای‌تاجگذاری در کارخانه قند بردسیر ترتیب داده شد

بیش از دو هزار نفر سرمیز شام که ۹۰ متر طول آن‌بود حضور داشتند

ده ها تراکتور و تریلی که با تمثالهای‌زیبای شاهنشاه آریا مهر و پرچمهای جالب‌و شعار و پلاکاد تزئین شده بود در میدان کارخانه رژه رفتند .

زن و مرد کوچك و بزرك ، پیرو جوان با آهنگهای ارکستر بدست افشانی و پایکوبی پرداختند

بمناسبت جشن های تاجگذاری کارخانه‌بردسیر کرمان‌برنامه‌مجلل وباشکوهی بهمین منظور ترتیب‌داد وبعداز ظهر روز اول آبان ماه‌این برنامه عظیم در محوطه کارخانه اجرا شد .

بدعوت آقای مهندس تاج بخش رئیس شرکت سهامی کارخانه‌قند بردسیر آقای مهندس هوشنك عامری استاندار . روسای ادارات دولتی رجال ، معاریف ، دانش آموزان پسر و دختر ، پیشاهنگان وجوانان‌شیروخورشید، شیربچگان وهزاران نفر از طبقات مختلف مردم گردآگرد محوطه‌ایکه‌باپرچم های ملی و چراغهای زیبای رنگا رنك بطرز باشکوه و بیسابقه‌ای تزئین شده‌بود حضور داشتند دهقانان آزاد شده با تراکتور هاو تریلی های آراسته خود که‌ازمحل وام کارخانه صاحب آنها شده‌اند بالباس های زیبای محلی درمحوطه کارخانه با آهنك ارکستر می ـ رقصیدند و پایکوبی و دست‌افشانی میکردند و در یك گوشه دیگر روسای دوایر دولتی و معتمدین محل ، و چغندر کاران کارخانه که از شهرستان های مختلف به بردسیر آمده بودند هر یك پرچم زیبای ایران راکه ازطرف‌کارخانه تهیه شده بود در دست داشتند وبا بلند گوی سیار شعار های انقلاب رایخش می‌کردند

درساعت چهارو نیم بعد ازظهر ابتدا سلام شاهنشاهی نواخته‌شد

*** سخنان مهندس‌تاجبخش**

آنگاه آقای مهندس تیمور تاج بخش رئیس کارخانه قندبردسیر پشت‌تریبون رفت و ضمن سپاس گزاری از مدعوین اظهار داشت:

پدیده انقلاب عظیم ایران که مشخصات و کیفیت آن درسنجش بادیگر پدیده های انقلاب در تاریخ دنیا بی مانند می باشد دگرگونیهای عمیق ممکن را در پهنه جامعه ایران بوجود آورد.این پدیده همه مظاهر کهنه وقدیمی زندگی جامعه ایران رادر هم فرو ریخت و یك نظام نو و مترقی‌را جانشین نظام قبلی کرد و بر اثر سلسله مناسباتی که در روابط جدید اجتماعی شکل گرفت‌جامعه ایران چهره تازه‌ای پیدا کرد بطوریکه در دنیا پدیده انقلاب اصیل و طبیعی ایران که منطبق با ضرورت ها و شرایط این مملکت است در همه فضای جهان انعکاس نامحدود پیدا کرد .

آقای مهندس تاج‌بخش افزود مملکت مابرهبری داهیانه‌شاهنشاه آریامهر با پشتوانه عظیمی که از لحاظ عناصر انقلاب پیدا کرده در طول چند سال‌اخیر بطرزحیرت انگیزی سیر ترقی راطی کرده و بزودی در ردیف ممالك مترقی قرار خواهد گرفت . وی افزود این کارخانه و هزاران واحد تولیدی دیگر دراین مملکت حاصل دو انقلاب عظیم تاریخی است انقلاب ۲۸مرداد و انقلاب سفید اخیر و همه مردم ایران بخوبی میدانند که انقلاب چه تاثیر عمیقی در زندگی و سرنوشت آنها داشته است و، شاهنشاه آریامهر که عنایت‌خاصی بکارگران وکشاورزان دارند‌دستور فرمودند در استان کرمان با رعایت جنبه های اقتصادی یك کارخانه قند تاسیس گردد در اجرای این دستور شرکت سهامی کارخانه‌های قند ایران‌اقدام به تاسیس این کارخانه کرد با علاقه و اشتیاقی که زارعان و چغندر کاران برای تهیه مواد خام این‌دستگاه‌اقتصادی وتولیدی‌نشان دادند زودتر ازآنچه پیش بینی شده بود مواد خام کارخانه تامین گردید.

آقای مهندس تاج‌بخش‌افزود‌انقلاب عظیم ششم بهمن در شرایطی که شاهنشاه مبتکر و خردمند ایران طرح آنراتهیه‌فرموده بودند ایجاب میکرد که بدهقانان که بر اثراین انقلاب صاحب آب و زمین شده‌اند کمك لازم بعمل آید تا تسهیلات وسیعی در امور اقتصادی آنها ایجاد گردد پس از حصول‌این موفقیت هاکه گزارش آن به شرفعرض ملوکانه رسید‌شاهنشاه آریامهر موافقت فرمودند ظرفیت کارخانه که تاسال ۱۳٤٤ ۳۵۰تن در بیست و چهار ساعت بودومیزان محصول چغندر آن در سال قریب به‌چهل هزار تن بالغ میشد و به خوبی تکافوی کارخانه رامیکرد تایکهزار تن در بیست‌وچهارساعت توسعه یابد و این مهم طی سالهای ۴۵ـ۴٤ با اقدام آقای مهندس‌فره گوزلو مدیرعامل کارخانجات‌ایران انجام گرفت .

وبهره برداری آزمایشی کارخانه بااین ظرفیت در سال ۴۵انجام گردید و، باامکانات وسیع‌اقتصادی وفنی که از طرف کارخانه دراختیار زارعان و چغندرکاران قرار داده شد بزودی سطح کشت چغندربالا رفت و محصول موردنیاز کارخانه تامین گردید آقای مهندس تاج بخش اظهار امیدواری کرد ظرف دوسال آینده حد اقل قریب۱۲۰ هزار تن چغندر در این منطقه‌تهیه شود ناطق افزود از هم اکنون بایستی در نظر داشت مازادی که بااجرای برنامه های اصولی از طرف کارخانه و، فعالیت چغنـــدر کاران در طی سه سال آینده‌تهیه خواهد شد با تاسیس‌یك‌کارخانه قنددیگر در استان کرمان جذب گردد .آقای مهندس تاج بخش گفت هزینه نصب پیکره و پایه و دیگر مصالح آن کلا و جزئا به وسیله چغندر کاران عزیز کارخانه تامین شده است ودر اینجا لازم میدانم از فرد فرد آنها صمیمانه سپاسگزاری نمایم و همچنین از کارمندان و کارکنان وکارگران این کارخانه که در برگزاری‌این جشن نهایت علاقه و فعالیت راابراز داشتند .

آقای مهندس تاج‌بخش رئیس شرکت‌سهامی کارخانه قندبردسیر کرمان در جشن تاجگذاری هنگام ایراد سخنرانی

ناطق اضافه کرد بزودی دراجرای اصل چهارم انقلاب سهام کارخانه بمنظور پشتوانه اصلاحات ارضی جهت فروش عرضه‌خواهد شد .

*** سخنان نماینده‌چغندرکاران**

دراین هنگام آقای امین زاده به نمایندگی از طرف چغندر کاران بیاناتی در مورد انقلاب شاه ومردم و اثراتی که این انقلاب عظیم در وضع مردم ایران عموما،بخصوص کشاورزان‌ایجاد کرده ایراد‌کرد و از آقای مهندس تاج بخش‌رئیس کارخانه قند بردسیر سپاسگزاری کرد و گفت با همت و مساعدت ایشان تسهیلات زیادی‌برای‌چغندر کاران فراهم شده و آنها سعی‌می کنند که در اجرای منویات شاهنشاه آریامهر روز بروز سطح کشت چغندر را بالا ببرند .

*** سخنان شهردار**

دراین هنگام آقای حمید سعید شهردار بردسیر نیز در همین‌زمینه مطالبی بیان داشتو گفت پادشاه با عزت و عالیقدر ایران در مدت بیست و شش سال‌سلطنت پر افتخار خود از هر امکان و موقعیتی بمنظور اعتلای ایران‌عزیز و رفاه مردم این مملکت‌استفاده کرده ورنج‌فراوان تحمل‌فرموده‌اند بپاس همین فعالیت‌هاست که‌امروز مردم باعالی ترین و ارزنده ترین احساسات‌و شور و هیجان واشتیاق فراوان در مراسم تاجگذاری‌معظم‌له جشنها و سرورها برپا میکنند.

شهردار بردسیر سپس تاکید کردبا اقداماتی که بعمل آمده درآینده نزدیکی باپرده برداری از پیکره دیگری از رهبر عالیقدر و مظهر استقلال و حافظ ازخود گذشته ایران دراین مکان موجبات‌افتخار و خرسندی حضار و بانیان آن حاصل خواهد شد وی در پایان بیانا تخود از زحمات و مساعدت های آقای مهندس تاج‌بخش رئیس کارخانه قند بردسیر نسبت به زارعان چغندر کار سپاسگزاری کرد، گفت علاقه و شاهدوستی عمیق رئیس کارخانه قند بردسیر و همت زارعین افتخار عظیمی برای مردم این سامان حاصل کرد وآن نصب پیکره‌شاهنشاه آریامهر در محوطه کارخانه است .

دراین‌موقع دوشیزه نسرین وزیری فرزند یکی از چغندرکاران چکامه زیبائی که وسیله آقای میرائی سروده شده بود اجراکرد دراین هنگام بدرخواست آقای مهندس تاج‌بخش آقای مهندس هوشنك عامری استاندار کرمان پشت تریبون قرار گرفت و، پس‌از ایراد بیاناتی بمناسبت جشن های تاجگذاری‌درحالیکه سوت کارخانه در فضای وسیع آن‌طنین افکن‌بود وگارد تشریفات مراسم احترام را انجام میداد در میان‌ابرازاحساسات پرشور مدعوین ازپیکره شاهنشاه پرده برداری کرددر این موقع زمین کارخانه از شدت شوق‌وابراز احساسات مردم میلرزید و ازچشم های مدعوین اشك شوق سرازیر بود و در همین حال مرتبا بافریاد و هلهله نسبت به شاهنشاه شعار میدادند دراین‌مورد باید اشاره‌کرد مناسبات صمیمانه مسئولان کارخانه قند با چغندر کاران و ایجاد هم آهنگی‌بین‌این کوقطب و مساعدت بی دریغ‌به چغندر کاران‌باعث‌شده که آنها همواره بالطاف و عنایات شاهنشاه مستظهر باشند بهمین جهت چغندر کاران بردسیر آرزو داشتند که‌در جشنهای فرخنده‌تاج گذاری پیکره مبارك شاهنشاه در محوطه کارخانه نصب شود و این مهم بهمت آنان و مساعدت های آقایان‌مهندس هوشنك عامری استاندار و مهندس‌قره گوزلو‌مدیر عامل شرکت سهامی کارخانه‌های ایران جامه عمل پوشید و بدین ترتیب یکی از آرزوهای دیرینه دهقانان تحقق‌یافت .

پس ازاختتام این‌مراسم باشکوه عظیم مدعوین از بردسیر بازدید کرده و در مراسم جشنهای احالی شرکت نموده و، مجددا به سالن کارخانه قند وارد شدند در سالن کارخانه ضمن پخش آهنگهای‌شاد و پرشورازمدعوین بگرمی‌پذیرائی بعمل آمد و یك پیش پرده جالب نیز توسط تروپ هنری‌اجرا گردید ودر ساعت نه بعد از ظهر مدعوین در سر میز شام حضور یافتند پذیرائی و ضیافت کارخانه قند از هزاران نفر مدعوین واقعا جالب بود بیش از دو هزار نفر زن و مرد در سر میز شام که۹۰ مترطول آن بود حضورداشتند و بنحو شایانی از آنها پذیرائی بعمل آمد .

گوشه کوچکی از مدعوین درمراسم جشن کارخانه قندبردسیر کرمان

آگهی استخدام استادیار

دانشکده الهیات و معارف‌اسلامی دانشگاه تهران برای فقه شافعی احتیاج به یك تن استادیار دارد که از طریق مسابقه انتخاب می نماید .

داوطلبان میتوانند از تاریخ‌نشر اولین آگهی تا مدت دوماه همه روزه باستثنای ایام تعطیل باتسلیم مدارك زیر :

۱ـ کلیه مدارك تحصیلات عالی و دانشنامه دکتری یا معادل آن در رشته مربوط .

۲ـ برك انجام خدمت زیر پرچم یا معافی از خدمت .

۳ـ مدارك و سوابق استخدامی (در صورتی که سابقه استخدامی داشته باشند)

٤ـ شش قطعه عکس و دوبرك رونوشت مصدق شناسنامه .

۵ـ برك معرفی از سازمان هدایت فارغ‌التحصیلان کشور

بدبیرخانه دانشکده مراجعه و ثبت نام نمایند استخدام‌داوطلبان منوط به تامین اعتبار در بودجه دانشکده مذکور است .الف۲۱۱۲

۱ـ۲ آ ـ ۳۶۷۳٤

خرید و فروش اثاثیه

خرید

فرش کیهان تلفن۷۶۳۷۷۶ انواع قالی‌وقالیچه‌کهنه ونو
مخصوصا قالی‌های سنگین قیمترا خریداریم بهتر است برای معاملات هرنوع‌فرش باسازمان فرش کیهان تماس بگیرید چون مشاورین مامجانا دراختیار شما خواهند بود.

فرش رضوی تلفن ۷۶۴۸۰۰
خیابان روزولت میدان ۲۵ شهریور خریدار فرشهای نوو کهنه صادراتی تحت‌نظر کارشناس مطلع با قیمت منصفانه می‌باشد موقع خرید وفروش لطفا با تلفن ۷۶۴۸۰۰ مکالمه فرمائید
۱-۲۶ آ-۴۵۵۹

تلفن ۷۳۳۰۶ تهران کالا
بهترین خریدار فرش کهنه ونو از نظر خدمت بشما و بصادرات کشور باداشتن بهترین خبره منصف فرشهای کهنه مخصوصا سنگین‌قیمت جهت صادرات از منازل نقدا باعالی‌ترین قیمت خریداریم تلفن ۷۳۳۰۶

فروشگاه و سمساری صمد
تلفن‌های ۴۹۹۸۵ و ۶۵۰۶۴ خریدار همه‌رقم فرش کهنه و اشیاء قدیمی‌و سایر لوازم منزل

فروشگاه شریفی تلفن۳۶۸۰۳
فرش -یخچال برقی‌و نفتی -تلویزیون وکلیه لوازمات خانگی شما را بهتراز دیگران خریدار است.
۱-۳۰ آ-۲۵۷۸

فروشگاه کالای مرکزی
تلفن ۶ ۵۰۵۷
خریدار یخچال- تلویزیون -فرش- اجاق گاز وسایر لوازم منزل
۱-۲۵ آ-۲۵۸۲

فروشگاه و نمایشگاه ایران
تلفن ۶۱۲۷۲۳
بهترین خریدار یخچال، تلویزیون، فرش واجاق گاز وکلیه لوازم‌خانگی

فروشگاه و نمایشگاه آسیا
تلفن ۶۱۲۸۳۲
یخچال ، تلویزیون ،اجاق‌گاز و فرش عادلانه خریداریم شاه چهارراه پیروز .
۱-۳۶ آ-۲۵۶۱

فروشگاه آرمان تلفن۶۹۶۲۳
بهترین خریدار تلویزیون -فرش - چراغ گاز و هر نوع یخچال نفتی .

فروشگاه‌شایان‌فر ۶۰۹۴۰
بهترین‌خریدار فرش کهنه‌ونو تلویزیون وسایر لوازم منزل -سیمتری

فروشگاه سعید - سرچشمه
خریدار اثاث خانگی و فرشهای‌سنگین قیمت تلفن ۵۸۱۶۱۸ و ۳۸۶۶۷

فرش عطابخشی
فروش و معاوضه فرش نو باکهنه‌بازار سرای بوعلی تلفن ۲۲۶۱۷

فروشگاه آریا تلفن ۴۲۷۱۴
بهترین خریدار اجناس دست دوم

دنیای اثاث ۶۸۶۸۰
خرید و فروش یخچال . تلویزیون اجاق گاز وسایر لوازم منزل
۱-۳۰ آ-۲۴۳۲

فروش

رادیو گرام -چراغ گاز -یخچال **بدون پیش قسط**
نمایشگاه‌ایران صنعت
خیابان اسلامبول پاساژ پلاسکو طبقه پائین تلفن ۳۰۳۶۰۲

رادیوگرام‌چهارموج تمام مبله کلاراد
باقساط ماهیانه ۱۰۰ تومان
ساختمان آلومینیم شرکت پارس پیمان تلفن ۶۱۲۹۱۶ -۶۱۲۹۱۷

نمایشگاههای مبل

پیراهن مبل ۳۹۵۰۵
تعویض پارچه مبل ۳۹۵۰۵ پرده دوزی مبل‌شهرزاد۳۹۵۰۵ صادق‌صادقی

پرده‌دوزی ارجمند ۳۷۳۷۰

فروش اصلاحات ارضی

قبوض اصلاحات ارضی بیواسطه خریداریم پاکپور ۲۲۷۲۹و ۶۴۷۶۹۷
قبوض اصلاحات ارضی مرحلة اول و دوم خریداریم ۶۴۰۵۸۰

شرکت پی.ام.تی
ویژه شمال
تهران - خیابان میرشهاب
تلفن مرکز ۲۳۶۷۸ ۲۰۵۱۵۴ ۲۹۴۲۹ شعبه

شستشوی مبل و فرش

شستشوی مبل و فرش‌کلین
سرویس مهر مبتکر، پیشرو
جهت شستشوی مبل‌و فرش درجای خود باموادآزمایش شده دستگاه منحصر بفرد فقط بکلین سرویس اطمینان داشته باشید . تلفن۹۵۴۵۴۶
۱-۳۰ آ-۲۴۵۱

شستشوی مبل وفرش‌نوین
تنها متخصص نظافت مبلهای‌پارچه‌ای در منزل بانصمام تشك و سقف‌اتومبیل باموادمجاز خارجی تلفن ۶۴۵۸۶۳
۱-۱۰ آ-۲۴۳۴

شستشوی مبل وفرش ادیب
مجهزترین موسسه‌ایکه میتواندمبل وفرش -تشکهای ماشین رابطریق خشکشوئی تمیز نموده‌ودر جای خودش بشما تحویل دهد فقط ادیب است‌با تلفنهای ۹۵۲۴۵۴و ۹۱۵۶۵ تماس بگیرید.
۱-۰ ۳ آ-۲۴۶۳

تعمیرات

تعمیرگاه تلویزیون الکترون تلفنهای۷۶۳۶۸۲و۷۵۶۱۱۶
آماده برای نصب کنورتور جهت فرستنده دولتی و آموزش و پرورش روی هرنوع‌تلویزیونو تعمیرتلویزیون آر.سی.آ- شاوب‌لورنس - تلفونکن سیبیرا -فیلیپس و سایر مارکها با سرویس مجهزسیار در منازل بویژه شمیرانات ۱-۵ ۱
آ-۲۴۰۱

تعمیرگاه تلویزیون احسان
نصب کنورتور برای کلیه فرستنده R.C.A هاو تعمیر تلویزیون های تلفونکن ، فیلیپس ، زیمنس ،شاوب- لورنس باسرویس مجهز سیار۷۴۳۶۲

شرکت سهامی رادیو تلویزیون ایران
جهت‌نصب کنورتورو تعمیرتلویزیونهای R.C.A.R.T.A تحت‌نظرمتخصصین کارآزموده انجام میگیردبوبه تعمیرگاه خودتان بشماره‌های ۹۰۳۱۹و ۹۰۳۳۰ و۹۰۳۳۱ مراجعه نمائید

سرویس تلویزیون گارانتی
تعمیر تلویزیونهای سیبرا R.C.A اداء،جنرال الکتریك تلفونکن مدیاتور ونصب کنورتور درتمام نقاط تهران بویژه شمیرانات تلفن ۶۲۸۴۷۱

مهندسی تلویزیون نصیر
مجهزترین آزمایشگاه‌رادیو، تلویزیون وادوات الکتریکی نصب کنورتور و آنتن زیرنظر متخصصین مجرب درتمام ساعات برنامه در اختیار شما تلفن ۴۷۵۳۰
۱-۲۶ آ-۲۲۴۹

شاوب‌لورنس تلویزیون سرویس تلفن ۴۰۲۶۴
تعمیر تلویزیون شاوب‌لورنس ونصب دستگاه کنورتور اتوماتیك آلمانی‌با سرویس مجهز سیار در منازل

تلویزیون‌سرویس R.C.A.
تعمیرانواع تلویزیون و نصب‌کنورتور در منزل صدتومان ۴۸۵۲۳

تعمیرگاه‌تلویزیون R.C.A.
تعمیر انواع تلویزیون نصب‌دستگاه کنورتور در منازل صد تومان برای‌کلیه تلویزیون‌ها تلفن ۶۴۲۷۳۳و ۶۹۵۱۴

تعمیرگاه یخچال فریجیدر
انواع لوازم اصلی و یدکی موجوداست تلفن ۷۲۳۳۶

شرکت مهندسین تلویزیون
آماده‌نصب کنورتوربطرز جدیدتعمیرات همه‌نوع تلویزیون سرویس سیادویژه شمیرانات تخفیف اختصاصی‌بمشترکین ۶۱۱۳۳۴

تعمیرگاه یخچال نورژ ۷۵۰۴۸
۱-۰ ۲ آ-۲۵۴۷

نصب کنورتور
تعمیر انواع تلویزیون ضبط‌صوت و رادیو در منازل تلفن ۴۹۴۹۴
۱-۲۴ آ-۲۴۰

سرویس تلویزیون شاوب لورنس
تلفنهای ۶۴۹۱۸و ۷۶۱۴۹۵
۱-۲۶ آ-۲۴۷۴

بخاری
سرویس وتعمیرجزئی وکلی
ونصب شوفاژ آبگرمکن و هرنوع بخاری زیر نظر متخصصین ورزیده تلفن ۶۳۰۴۲۰

تعمیر ونصب
انواع بخاری وآبگرمکن باتضمین ۷۶۵۲۶۴
۱-۱۰ آ-۲۳۱۱۷

تعمیرگاه وفروشگاه مجاز
مخصوص بخاری وآبگرمکن سعادت اول هدایت ۴۱۹ تلفن ۳۶۳۸۹

معاملات املاک و مستغلات و اتومبیل

فروش

خرید و فروش زمین‌و خانه وپول‌شرطی
نارمك بازرگانی امینی ۷۹۰۰۹۰
آ-۲۴۲۲۶

عمارت باشوفاژ درشمیران بقیمت ۱۷۰ هزار تومان
تجریش خیابان خلیلی دوطبقه‌هفت اطاق‌و گاراژ تلفن وشوفاژ بمساحت ۲۵۰ متر ۳۹۷۸۴ بنگاه کوشان
۱-۲ ۱-۶۴۵۴ ۳

آگهی فروش
کارخانه اسفالت یك دستگاه - کنکوسردو دستگاه - یکدستگاه مخلوط‌کن -غلطك اسفالتی دودستگاه قیرپاش یکدستگاه -که مستعمل‌است بفروش میرسد بتلفن شماره ۷۸۸۲۲ مراجعه شود.
۱-۲ آ-۲۳۹۳

خانه فروشی شخصی ساز
خیابان شمیران نزدیك ستاد بزرك ۳۵۰ متر با تلفن بنای دو مرتبه‌هفت اطاق و لوازم‌بقیمت ۲۷۰ هزار تومان ۳۹۷۸۴ بنگاه کوشان
۱-۲ آ-۲۶۵۰ ۳

مژده بخریداران زمین
در قاسم‌آباد بین تهران پارس‌ونارمك آژانس صفا -تلفن ۷۵۸۸۵۶
۱-۱۰ آ-۲۵۶۹

باغ صبا خیابان ملك
خانه‌ای شخصی‌ساز مدرن ۱۷ اتاقی باتلفن بقیمت مناسب بفروش میرسد آژانس دیبا ۶۲۳۶۹۷و ۶۴۷۸۰۵
۱-۳ آ-۲۵۶۸

خانه چهار اطاقه
باسرویس کامل مدرن بدون اشراف‌در خیابان مولوی ساعت مشیرالسلطنه کوچه حاتمی شماره ۳۱ بفروش‌میرسد
۱-۳ آ-۲۳۲۷۵

خیابان شمیران- مینا
خانه دوطبقه شخصی ساز دوبرمجزا وسیع مدرن‌مجهز برای‌فروشی -اجاره- معاوضه تلفن ۷۷۳۵۶۸
آ-۳۵۵۵ ۲

زمین بسیار مرغوب
یك قطعه‌زمین بمساحت چهارصدمتر واقع در اوایل خیابان امیر تیمور در الهیه (خیابان فرشته) بدون واسطه بفروش میرسدبه‌تلفن ۹۵۳۴۴۱مراجعه شود
آ-۳۵۵۹ ۲ ۱-۳

خریداری میشود

خرید زمین عباس اباد
داودیه -دره‌فشلاق- کاظم‌آباد ۷۶۱۷۴۷
۱-۳۰ آ-۲۳۹۷

اطلاعیه
بازرگانی شهرزاد
بدین وسیله باطلاع کلیه دوستان‌و مشتریان محترم میرساند که نام بازرگانی گلکار از روز ۱۰ آبان به بازرگانی شهرزاد تغییر یافته وطبق معمول برای انجام هرگونه معاملات اراضی داودیه -چالهرز -دروس - سلطنت‌آباد آماده میباشد جاده‌قدیم شمیران ایستگاه چالهرز بازرگانی شهرزاد تلفن ۷۷۰۶۹۹
۱-۸ آ-۲۴۶۷

موسسه پرسپولیس آماده خرید و فروش خانه و مستغلات شمامی‌باشد تلفن‌های ۶۳۰۳۱۲ -۶۳۱۰۳۷
۱-۲۰ آ-۲۳۸۴

پهلوی‌دره‌قشلاق‌داودیه
ونك خریداریم برادران عابدی ۷۷۰۴۷۷
۱-۲۶ آ-۲۵۷۰

زمین برتخت طاوس
خریداریم ۳۹۷۸۴ بنگاه کوشان

برای ساختمان شما

ایران‌تزئین تلفن ۶۸۲۵۹
تهیه و نصب‌ایرانیت شمارا درتمام نقاط کشور باضمانت ۵سال بعهده میگیرد اجرت نصب وبهاء گیره‌های مصرفی پس از نصب و رضایت شما دریافت خواهدشد سه‌راه شاه‌ساختمان آزاد شماره ۴۰
۱-۰ ۳ آ-۲۵۷۱

رفع گرفتگی برنوع لوله‌ساختمانی
باد‌ستگاه‌ترکم‌هوا- تلفن ۷۸۷۲۷

ایرانیت‌محصول‌وطن‌شماست
ایران‌تزئین سازمان‌تهیه‌و نصب‌ایرانیت اکوستیك ، پارکت ، موکت ، کرکره پرده خدمتگزار شماسه‌راه‌شاه ساختمان آزاد شماره ۴۰ تلفن ۶۸۲۵۹

لوله بازکنی فاضل آب
باد‌ستگاه‌ترکم‌هوا
تلفن ۷۶۳۲۸۶

مقاطعه کاری اسفالت
خیابانهای فرعی و ساختمان ۷۵۴۳۹
۱-۳۰ آ-۲۳۲۴

نقاشی ساختمان جانفدا
۷۸۱۹۷۷ کاغذ دیواری و نصب
۷۸۱۹۷۷ نقاشی ساختمان باقساط
۷۸۱۹۷۷
۱-۳۰ آ-۲۳۹۴

تهیه نقشه ونظارت
ساختمان وکارخانجات تلفن ۶۲۱۱۱۰
۱-۳۰ آ-۲۴۳۶

شرکت ساختمانی سپهندشت
انواع بولدوزر گریدر لودر غلطك-کمپرسود -تانکر آب
وتریلر ۵۰ تنی
برای هرگونه تسطیح‌اراضی مقاطعه‌کاری وراه سازی .
شاهرضا مقابل ویلا تلفن
۶۴۳۳۳- ۶۶۴۸۳ -۶۴۳۲۰

خاکبرداری و تسطیح اراضی
خیابان بندی بوسیله بولدوزر با نازلترین قیمت تلفن ۶۱۱۲۳۸
۱-۱۰ آ-۲۴۴۹

کلیه کارهای تعمیرات
ونوسازی ساختمان شمابطور اقساط انجام میشود تلفن ۳۱۸۶۹
۱-۳۶ آ-۲۴۷۵

مشکل قنوات و چاههای نیمه عمیق خودتانرا با تلفن ۸۴۲۷۹و صندوق پستی ۲۴ تجریش در میان بگذارید
آ-۲۵۷۹ ۲

سازمانهای فنی و فرهنگی

آکادمی زبانهای دنیا
قابل‌توجه‌علاقمندان ودانش‌آموزان و دانشجویان محترم
آکادمی زبانهای دنیاترم جدیدخود را بوسیله ماشین آموزش توسط استادان مجرب خارجی طبق‌آخرین پدیده آموزش جهان سه جلسه‌بطور رایگان از پنجم آبانماه افتتاح وهمه روزه صبح‌و عصر ثبت نام مینماید دروازه دولت نبش روزولت ساختمان جم تلفن ۶۷۴۸۴۵
۱-۳۰ آ-۲۵۵۰

با ۳۰ تومان شهریه
ماشین‌نویسی فارسی و انگلیسی را بیاموزید کار و آموزش - خیابان پهلوی نبش بهرامی تلفن ۶۹۴۹۴
۱-۵ ۱ آ-۲۴۱۹

رادیو تلویزیون
نقشه‌کشی برق و فشار قوی فقط۵نفر دیگر راتا ۱۵ آبان ماه میپذیریم موفقیت ودریافت گواهی رسمی‌را تضمین‌میکنیم کار وآموزش‌پهلوی نبش‌بهرامی تلفن ۶۹۴۹۴

اجاره داده میشود

سازمان تعاون در خدمت شما
اگر قصد دارید منزل یاآپارتمان اجاره کنیدقبلابا تلفن ۴۵۰۵۷مشورت نمائید .
۱-۲۶ آ-۲۵۶۲

قابل توجه
خیابان شمیران مقابل سینماریولی جنب پارکینگ آپارتمانهای ۳ اطاقه‌و چهار اطاقه با تلفن مجهز و مدرن مخصوص نمایندگیها و دفتر مهندسی وتجارتی تلفن ۷۱۹۹۸
۱-۵ آ-۳۳۶۴۷۰

آپارتمان اجاره داده میشود
دودستگاه آپارتمان‌چهاراطاقه درطبقات ۳و۴ باتمام وسائل مدرن‌و مجهزبشوفاژ وکولر و آب گرم دائم واقع درخیابان روزولت زیر خیابان ثریا کوچه‌نیك پلاك ۳۶ تلفن ۳۹۹۹۹
۱-۲ آ-۲۶۰۳

خیابان‌کاخ -مقابل‌سوپرکاخ
۷دستگاه آپارتمان۳۰اطاق‌برای ادارات مطب -دفترکار -اجاره داده میشودیك مغازه نوساز ۳ دهنه واگذارمیشود. تلفن ۶ ۱۱۲۰۲
۱-۲ آ-۲۲۸۹۵

خیابان پهلوی
دو دستگاه آپارتمان هردستگاه‌دارای چهار اطاق مجهز به شوفاژ- آب‌سرد وگرم -آسانسور تلفن ۴۵۴۲۲

خانه اجاره
یکدستگاه ساختمان نوساز واقع در امیرآباد روبروی پارك فرح شامل : چهار دستگاه آپارتمان مستقل - هر دستگاه مجهز به‌شوفاژ- تهویه‌مطبوع- تلفن- آب‌سردوگرم -بطور جداگانه ویادربست اجاره داده میشود طالبین‌به تلفن های ۶۹۱۳۶و ۶۷۷۸۰ مراجعه نمایند .
۱-۳ آ-۲۳۱۷۵

اجاره میشود

برای اجاره منازلتان
درشهرو شمیرانات مبله و غیر مبله باتلفن های ۶۱۲۹۲۴ و۴۹۷۱۳ تماس بگیرید .
آ-۲۴۶۷

برای‌اجاره منازلتان‌بخارجیان
وخرید ویلا و مستغلات مدرن درشمال شهر و شمیرانات تلفن ۴۰۰۰۰ و ۶۰۰۰۰

سازمان تعاون
منازل و آپارتمان شمارا بامناسبترین قیمت وسهلترین شرایط به‌ایرانی‌و خارجی اجاره میدهد تلفن ۴۵۰۵۷
۱-۲۰ ۳۶۱۹۴

واگذار میشود

مغازه‌ای درخیابان شاه
واگذار میشود صبحها تلفن ۲۲۱۰۹
۱-۵ ۱ آ-۲۴۰۵

فروش اتومبیل

پیکان تلفن ۲۸۲۸۱
فروشگاه اتومبیل پرویز خیابان‌دی میدانشاه ۲۹۵۴۸
۱-۳۰ آ-۲۵۶۳

اتومبیل اوپل مدل ۱۹۶۲
چهار درشماره۳۱۷- ۳۸تهران متعلق به‌آقای منصور ماجدی روز ۴۶۸۰۶ بسرقت رفته است از جویندگان تقاضا میشود به تلفن ۲۳۵۵۶ اطلاع داده مژدگانی دریافت دارند.
۱-۳ آ-۲۳۶۲۹

شورلت ٦٤ خیلی تمیز
بقیمت خیلی خوب خریداریم تهران سمیتی تلفن ۶۲۱۵۷۱
۱-۳ آ-۲۵۷۴

انواع فولکس واگنهای نو را ازشرکت سهامی عباد
خیابان امیرکبیرخیابان ملت تلفنهای ۳۰۴۱۸۱و ۳۰۴۴۷۳ خریداری‌نمائید.
۱-۶ ۲ آ-۲۵۷۶

کرایه

جرثقیل عدالت ۹۵۱۴۴۳
۱-۳۰ آ-۲۳۶۱

اتولوکس
اتومبیل های تشریفاتی بارانندهبرای داخل و خارج تهران ممدان فردوسی ۶۴۴۶۰۵و ۶۱۱۲۷۰
۱-۳۰ آ-۲۳۶۹

جرثقیل عدالت ۹۵۱۴۴۳
۱-۳۰ آ-۲۵۸۰

راهنمای پزشکی و اطلاعات

معالجه فلج‌باروش هموپاتیك
منحصر بفرد فرایران‌دکتربهره‌مند سعدی‌کوچه شمالی‌بیمه تلفن۲۰۱۱۷ و۸۶۴۲۸

بیماریهای آمیزشی مجاری ادرار
میدان بهارستان خیابان صفی‌علیشاه
دکتر یحیی صدری

دکتر پولوسا ٤٦٥٨٩
بیماریهای آمیزشی و مجاری ادرار خیابان فردوسی شمالی کوچه صادق

دکتر معانی
بیماریهای آمیزشی و مجاری ادرار خیابان‌فردوسی مقابل‌بانکملی‌پس‌انداز

دکتر دانشگر
امراض مقاربتی و مجاری ادرار سپه مقابل پستخانه تلفن۳۰۲۴۱۶

دکتر محمد رضا مسدد
دارای گواهینامه از بروك مدیکال امریکا درمان‌قطعی‌بیماریهای آمیزشی مجاری ادرار - زنان ،فروازه دولت روبروی کمپانی فیات تلفن ۳۴۳۸۹

ترك تریاك وهروئین
دکتر صفائی با ۲۹سال سابقه‌و متد جدید بستری و سرپائی سعدی‌شمالی جنب بانك سپه تلفن ۳۰۴۱۵۳

دکتر عطاءالله خواجوی
جراح و متخصص بیماریهای‌چشم‌عضو کالج بین‌المللی جراحان‌خیابان جامی چهارراه استخر تلفن ٤٥٩٦١

دکتر عباس جناب زاده
دارای گواهی‌نامه از دانشگاه طب فرانسه امراض مقاربتی‌ومجاری ادرار خیابان منوچهری مقابل کوچه‌ژاندارك صبح و عصرفقرا مجانی تلفن۳۴۰۵۳

دکتر نصرت‌الله گرجی
متخصص بیماریهای خون و انواع کم خونیها ازدانشگاه پاریس‌دروازه دولت تلفن ۳۴۳۸۹

درمان زخم معده روده باطریقه جدید
دکتر هاشم رستگار میدان فوزیه‌اول شمیناد پذیرائی ٤تا۹ بعدازظهر تلفن ۷۴۸۱۶

معالجه امراض مقاربتی و آمیزشی
خیابان شاهپور نرسیده به سه راه بوذرجمهری دکتر جلال بهی‌زاد .

بیماریهای معده ، کبد ،روده
بواسیر بدون عمل جراحی‌دکتررفیعی متخصص از دانشگاه پاریس خیابان جامی اول کوچه پاریس تلفن۴۸۱۸۹

دکتر فرنوش تلفن ٤٨٥٥٥
داخلی ، پوست ، مقاربتی گواهینامه از پاریس . امیریه اول منیریه

دکتر هدایت خاقانی
متخصص بیماریهای اعصاب وروانی از کشور های فرانسه و امریکا کاخ جنوبی مقابل کوچه‌هلالی پذیرائی‌صبح وعصر تلفن ٤٦٤٣٦

دکتر نصرت‌الله سلجوقی
داخلی -اطفال -پذیرائی صبحها پلی‌کلینیك ژنر میدان کندی اول خیابان تاج تلفن ۹۵۰۵۱۴ بعدازظهر ها خیابان امیریه دوبروی پل‌امیربهادر تلفن ۵۰۵۶۵

ترك تریاك و هروئین
دکتر اسلامدوست حشمت‌الدوله چهارراه گلشن ۴۸۳۲۳ و ۶۱۳۰۶۷

دکترقیصر تلفن۷۶۵۶۱۴
متخصص فیزیو تراپی از کینهاك‌درمان فلج‌ها- دردهای عصبی - عضلانی و رماتیسم -سیاتیك- تخت‌جمشیدچهارراه بهار کوچه آفتاب .

ترك تریاك دکتر رحمانی
متخصص امراض اعصاب ، روح از دانشگاه لندن خیابان پهلوی بالاتراز خیابان امیراکرم تلفن ٤٥١١٤

مبادلات پول

پول نیازمندیم‌سکاکی ۷۴۴۸۰
۱-۶ ۲ آ-۲۴۱۶

پول شرطی‌نیازمندیم ۶۳۱۰۴۷
۱-۲۰ آ-۲۳۸۳

پول شرطی موجود است ۶۳۰۳۱۲
۱-۲۰ آ-۲۳۸۳

دکتر فرنوش تلفن ٤٨٥٥٥
داخلی -پوست - مقاربتی -گواهینامه از پاریس -امیریه اول منیریه

دکتر مهدی اسمعیلی
جراح - دندانپزشك
خیابان شمیران روبروی سینماولن‌روز صبحها با تعیین وقت‌قبلی عصرها٤تا٨ تلفن ۷۵۶۴۲۳

درمانگاههای خصوصی

واکسیناسیون پاستور
زیرنظر دکتر ملك‌منصورنوبان دروازه دولت‌نبش روزولت‌عصرها تلفن۷۵۶۵۲۷

صاحب امتیاز ومدیر مسئول
عباس مسعودی
خیابان خیام ایران چاپ
چاپخانه اطلاعات تلفن ۴۰۳۹۶۵
تلفنخانه ۳۰۰۱۱ تا ۳۰۰۱۹

برنامه سینماها

اشگها لبخندها - رنگی ۷۰ میلیمتری - جولی‌اندرز دیاموند (۶۲۸۴۰۰) ۱۱ - ۲ر۳۰ - ۵ر۴۵ - ۹
بانوی زیبای من - رنگی - ۷۰ میلیمتر-ادری هپبورن کاپری (۴۸۴۰۱) ۱۱ر۱۵ - ۳ - ۶ر۳۰ - ۹ر۴۵ ریولی(۷۵۷۷۷۷) ۱۰ر۳۰ - ۲ر۳۰ - ۵ر۴۵ - ۹
بازگشت جنگو- سینماسکوپ- رنگی-فرناندوسانچو پلازا (۴۴۲۵۵) ۱۱- ۳-۵-۷-۹
جایزه بزرك -رنگی -جیمزگارنر - اوامری‌سنت آتلانتیك(۶۲۷۱۷۱) ۱۱-۳-۶ر۱۵-۹ر۳۰
جنون و جوانی - کایردالیا - جنت مارگولین سینه‌موند (۴۸۳۲۸) ۱۱-۳-۵-۷-۹
جانی بانکو - رنگی - هورست‌بوخهولتر-سیلوکوشینا رادیوسیتی (۴۳۳۲۰) ۱۱- ۳ر۳۰- ۵ر۳۰- ۷ر۳۰ - ۹ر۳۰ تهران (۳۸۱۶۵) پاسیفیك (۷۳۳۱۱) ۱۱- ۳ - ۵ - ۷ر۱۵ - ۹ر۳۰ نیاگارا (۶۵۳۰۷) ۱۱ر۱۵ - ۳- ۵ - ۷ - ۹ حافظ (۳۴۰۷۴) ادئون(۳۸۱۱۸) ۱۰ر۳۰ - ۲ر۳۰ - ۴ر۳۰ - ۶ر۳۰ - ۸ر۳۰ ب.ب (۶۹۶۴۱) ۲ر۴۵ - ۴ - ۶ - ۸ - ۱۰
چیچووفرانکو و صدتاگیشا - سینماسکوپ- رنگی مولن روژ (۷۲۹۲۹) گلدن‌سیتی (۶۱۳۲۶۹) ۱۱-۳ر۳۰ - ۵ر۳۰ - ۷ر۳۰ - ۹ر۳۰ دیانا (۴۷۳۶۵) ۱۰-۲-۴-۶-۸-۱۰ مهتاب (۴۷۷۷۷) رویال (۴۹۷۸۵) ۳۰ر۱۰ - ۳ - ۵ - ۷ - ۹ سعدی (۳۶۴۶۸) ۱۰-۱۲-۲ر۳۰ - ۴ر۳۰ - ۶ر۳۰ - ۸ر۳۰ اسکار (۹۵۰۸۹۸) ۳۰ر۹ - ۳۰ر۱۱ - ۳۰ر۲ - ۴ر۳۰ - ۶ر۳۰ - ۸ر۳۰ سمیلا (۳۶۴۲۴) ۳۰ر۹ - ۳۰ر۱۱ - ۲-۴-۶-۸
حمله پنهانی - رنگی - راف‌والونه ومیکی‌رونی برلیان (۳۳۵۳۵) ۱۰ - ۱۲ - ۲ - ۴ - ۶ - ۸ زهره (۳۰۴۸۰۸) ۳۰ر۱۰ - ۳۰ر۲ - ۴ر۳۰ - ۶ر۳۰ - ۸ر۳۰
دالاهو - رنگی- فروزان- ظهوری- وثوقی آسیا (۴۲۹۰۹) میامی (۷۴۳۲۹) ۱۱- ۳ - ۵ - ۷ - ۹ رکس (۳۵۲۹۳) های (۶۹۶۶۴) سیلوانا (۳۳۷۷۷) آستارا (۸۴۰۲۲) ستاره (۵۸۷۲۱) ۳۰ر۱۰ - ۳۰ر۲ - ۴ر۳۰ - ۶ر۳۰ - ۸ر۳۰ المپیا (۹۱۷۹۶) ۹- ۱۱ر۱۵ - ۳ر۱۵ - ۵ر۱۵ - ۷ر۱۵ - ۹ر۱۵ پرسپولیس (۵۸۱۰۸۳) ۹ر۳۰ - ۱۱ر۳۰ - ۳ر۳۰ - ۵ر۳۰ - ۷ر۳۰ - ۹ر۳۰ تیسفون (۹۳۸۸۲) ۱۰ - ۱۲ - ۲ - ۴ - ۶ - ۸ پانوراما (۷۹۳۵۷۰) ۱۰ - ۱۲ - ۲ - ۴ - ۶ - ۸
داستان وست ساید - سینماسکوپ- رنگی- بولوار(۶۰۲۹۲) ۱۱-۳-۵-۷ر۱۵-۹ر۳۰
۱۲ مرد خبیث - رنگی - ۷۰ میلیمتری -لی‌ماروین اراموند (۴۸۳۲۱) ۱۰ر۴۵ - ۲ر۴۵ - ۶ - ۹ر۱۵
زیرگنبدکبود - مجید محسنی- آذر شیوا-رضاکریمی اونیورسال (۶۶۹۵۳) پاسیفیك (۷۳۳۱۱) ۱۱- ۳ - ۵ - ۷ر۱۵ - ۹ر۳۰ تهران (۳۸۱۶۵) نپتون (۷۶۰۱۳۶) مونت‌کارلو (۷۹۷۴۱)۳۰ر۱۰-۲ر۳۰ - ۴ر۳۰ - ۶ر۳۰ - ۸ر۳۰ کیهان (۹۲۳۶۰) الوند (۵۵۰۳۸) ژاله (۳۰۴۱۲۰) پاسارگاد (۷۹۲۷۸۲) ۱۰- ۱۲ - ۲ - ۴ - ۶ - ۸ ایران (۳۶۳۵۴) ۳۰ر۱۰ - ۱-۳۰ر۳-۶-۸ر۳۰
سفر طولانی - سینماسکوپ- رنگی - گلن‌فورد امپایر (۶۲۳۹۴۲) ۱۵ر۱۱ - ۳۰ر۳ - ۳۰ر۵ - ۷ر۳۰ - ۹ر۴۵ سانترال (۴۸۶۸۶)۱۱-۳-۵-۷ر۱۵-۹ر۳۰ متروپل (۳۹۴۱۰) ۳۰ر۱۰ - ۲ر۳۰ - ۴ر۳۰ - ۶ر۳۰ - ۸ تاج (۳۳۰۶۴) ۳۰ر۱۰-۲ - ۴ - ۶ - ۸ - ۱۰ ایفل (۴۵۳۷۷) ۱۰-۱۲ - ۲-۴-۶-۸-۱۰
شمشیر درسنك - رنگی - دوبله‌بفارسی مازستیك (۶۸۴۶۱) ۱۱ - ۳ - ۵ - ۷ - ۹
فرمان گمشده - سینماسکوپ - رنگی گلدیس (۶۲۸۷۱۳) ۳ - ۵ - ۷ - ۹
کشتن مرغ‌مقلد - گریگوری‌پك نخت‌جمشید (۴۳۵۵۰) ۱۱- ۲ر۴۵ - ۵- ۷ر۱۵ - ۹ر۳۰
آشیانه خورشید - سعید کامیار - آذر حکمت شعار جهان (۶۰۳۵۰)۹-۱۱ - ۱-۳ -۵-۷-۹ دنیا (۳۳۸۱۲) ۳۰ر۱۰ - ۲ر۳۰ - ۴ر۳۰ - ۶ر۳۰ - ۸ر۳۰ مراد(۷۳۳۸۲) ۹-۱۱-۱-۳-۵-۷-۹ نادر (۳۹۰۹۵) ۹ - ۱۱ - ۱ - ۳ - ۵ - ۷ - ۹ فلور (۲۸۰۹۶) ۹- ۱۱- ۱- ۳- ۵ - ۷- ۹ رامسر(۵۲۰۶۰) ۹-۱۱-۱-۳-۵-۷-۹ ناتالی (۹۵۴۵۳۴) ۳۰ر۱۰-۲ر۳۰-۴ر۳۰-۶ر۳۰-۸ر۳۰ شرق(۵۴۰۲۴) ۳۰ر۱۰-۲ر۳۰-۴ر۳۰-۶ر۳۰-۸ر۳۰ ماندانا(۷۹۹۸۲) ۳۰ر۱۰-۲ر۳۰-۴ر۳۰-۶ر۳۰-۸ر۳۰
جهان پهلوان - فردین - ظهوری کارون (۹۵۱۰۶۵) ۲ر۳۰ - ۴ر۳۰ - ۶ر۳۰ - ۸ر۳۰
چگونه میتوان زنهارا دوست داشت - رنگی - پردیس ۳۰ر۱۰-۱۲ر۳۰-۲ر۳۰- ۴ر۳۰- ۶ر۳۰ -۸ر۳۰
دلربا وپردردسر- رنگی- تونی‌کورتیس اربوش (۲۶۲۶۵) ۹-۱۱-۱-۳-۵- ۷-۹
دهکده طلائی- فردین - ظهوری مشعل (۳۳۸۲۶) ۲-۴-۶-۸
سرسخت‌وبیرحم - سینماسکوپ -رنگی-جولیانوجما پارك (۳۹۶۳۷) ۹- ۱۱ - ۱ - ۳ - ۵ - ۷ - ۹
فلاش من - رنگی - پل‌استیونس شهاب (۹۵۲۳۹۶) ۳۰ر۱۰-۲ر۳۰- ۴ر۳۰- ۶ر۳۰ -۸ر۳۰
علی باباوچهل‌دزد - رنگی - بیك‌ایمانوردی - فرانك شهره (۲۷۹۷۱) ۱۰-۱۲-۲-۴-۶-۸
لحظه انتقام - فرانکونرد - جرج‌هیلتون آریا (۳۹۸۸۴) ۹ - ۱۱ - ۱ - ۳ - ۵ - ۷ - ۹
مارنی - رنگی - شون‌کانری - تیپی‌هدرن کسری (۷۵۶۹۳۹) ۱۱-۳-۵-۷-۹
هفت تیرکش‌آیزونا -سینماسکوپ-رنگی-جولیانوجما فردوسی (۳۵۷۸۴) ۹ - ۱۱ - ۱ - ۳ - ۵ - ۷ - ۹

همه راضی و خوشحال بودند

نمایندگان مردم شهرستانها در مراسم تاجگذاری چه گفتند ؟

دراین جمع از هر طبقه دیده میشد ولباسهای محلی جلوه خاصی داشت

۴۵۰ نفر نمایندگان استانها و فرمانداریهای کل که برای شرکت در مراسم جشنهای فرخنده تاجگذاری شاهنشاه آریامهر و شهبانو فرح بتهران آمدند، مدت پنجروز در تهران اقامت داشتند.

اینعده در مدت اقامت خود در تهران علاوه بر شرکت در آئین باشکوه تاجگذاری از برنامه‌های عمرانی پایتخت دیدن کردند و در کارهای عمرانی چند ضیافت که بافتخارآنان برپاشد شرکت نمودند و عصر دیروز با خاطراتی خوش تهران را ترک گفتند.

* چهره‌های معروف

در حدود یکصد نفر از این عده‌دا بانوان تشکیل میدادند که در میان آنان چند خانم استاندار ، فرمانده لشکر و رئیس آموزش و پرورش دیده میشدند . همچنین عده‌ای از امرای بازنشسته ارتش ـ استادان دانشگاه و یك رئیس دانشگاه (آقای دکتر اسمعیل بیگی رئیس دانشگاه مشهد) نیز در میان نمایندگان مرد بچشم میخوردند.

• هتل ممنوع !

نکته جالب این بود که همه آنها به خرج خود در تهران بسر بردند و از هتلهای پایتخت هم استفاده نکردند زیرا هتل‌های تهران برای سایر میهمانان وسیاحان خارجی در نظر گرفته شده بود.

* همه راضی بودند

برنامه جامعی که بمدت ۵ روز از طرف کمیته شهرستانهای شورایعالی تاجگذاری تنظیم شده بود رضایت اینعده از هر جهت فراهم کرد در ضیافت ناهار دیروز که در هتل ونك برپا بود، چندتن از آنان طی سخنانی رضایت خودرا ابراز داشتند ویکی از آنها برنامه پنج‌روز اقامت اینعده را بشعر سروده و جز دریك مورد که انتقاد کرده بود ، بقیه موارد راتائید کرده بود.

* طرز انتخاب

انتخاب نمایندگان هریك از استانها وفرمانداریهای کل از طرف شورایعالی تاجگذاری همان محل به‌نسبت جمعیت هرشهر صورت گرفته بود .

در ایام تاجگذاری گروههای متعددی ازفرهنگیان ـ کشاورزان و عشایر شهرستان به تهران آمده بودند که در میان آنان عده ۴۵۰ نفری نمایندگان استانها و فرماندار یهای کل بزرگترین گروه بود .

* نظر نمایندگان

یکی از خبرنگاران روزنامه اطلاعات روز گذشته دریك فرصت کوتاه باچند نفراز نمایندگان استانها وفرمانداریهای کل مصاحبه‌هائی بعمل آورد که درزیر از نظر خوانندگان گرامی میگذرد.

اولین کسی که خبرنگار ما باوی مصاحبه کرد، خانم ایران ایرانی نماینده زابل (از استان سیستان وبلوچستان) بود . خانم ایرانی که از زنان تحصیل کرده ومنشاء خدمات اجتماعی در شهرستان زابل میباشد ، فرزندسردار نظرخان است که در یکی از مبادزات انتخاباتی ادوار گذشته بقتل رسیده شغل این خانم کشاورزی است وخودش میگوید که در یکصدو پنجاه هکتار زمین زراعت مکانیزه را شخصا سرپرستی ومدیریت میکند.

خانم ایرانی در باره نحوه انتخاب نمایندگان استانها وفرمانداریهای کل اظهار داشت : در این انتخاب سعی کردند کسانی را انتخاب کنند که نماینده عده زیاد تری از مردم محل خودش باشد که در حقیقت نمایندگان تمام طبقات بتوانند در مراسم و جشنهای تاج‌گذاری اعلیحضرتین شرکت داشته باشند .

خانم ایرانی در مورد احساس و خاطره خود از مراسم تاجگذاری گفت : در آن لحظات احساس بی نظیری داشتم که غیر قابل توصیف است .

مخصوصا دیدن والاحضرت ولیعهد که با متانت و وقار خاصی به ابراز احساسات انبوه جمعیت پاسخ میداد همه را وادار به تحسین کرده بود .

* بعداز انقلاب

خانم ایرانی در باره پیشرفت های مملکت در سالهای بعد از انقلاب ششم بهمن اظهار داشت : پیشرفت های همه جانبه مملکت اعجاب انگیز است . مثلا زابل ما که تا چندی پیش اصلا اسم شهر به آن نمیشد گفت ،حالا پیشرفت های زیادی کرده و در اکثر دهات استان سیستان و بلوچستان مدرسه دائر شده وسپاهیان دانش وبهداشت در آنها مستقر شده‌اند . اسفالت وآب لوله کشی وبرق و ساختمان های متعدد قیافه شهر ما رابکلی تغییر داده . وضع کشاورزی در سیستان و بلوچستان بحضور دهات هم بعلت اجرای اصلاحات ارضی خیلی خوب شده است .

* لباسهای محلی

در میان نمایندگان استانها و فرمانداریهای کل عده‌ای از زنان و مردان با لباس ملی (محلی) شرکت کرده بودند .

یکی از زنان خانم « تلما خاچاطوریان » بود که بنمایندگی ارامنه اصفهان درمراسم تاجگذاری شرکت کرده بود .

این خانم که تحصیلکرده خارج است بکار مینیاتور تسلط کامل دارد واز خانواده معروف ارامنه اصفهان است و پدر بزرگ وی کشیش اعظم کلیسای اصفهان میباشد .

لباس محلی خانم خاچاطوریان که طرح آن از تاریخ ارمنستان قدیم اقتباس شده بالغ بر پنجاه هزار ریال ارزش داشت و گرانبها‌ترین لباسی بود که خانمهای شرکت کننده در این جمع بتن داشتند.

خانم خاچاطوریان در باره مراسم تاجگذاری اعلیحضرتین گفت : من خیلی خوشحال بودم. مخصوصا از این جهت که ارامنه ایران زندگی مرفه و امنی دارند وبهمین جهت قبلا برای شاهنشاه وشهبانو و خاندان جلیل سلطنت دعا کرده بودم .

خانم خاچاطوریان عقیده داشت: در مبارزه با بیسوادی درمملکت ما قدمهای خیلی موثر برداشته شده و من از این بابت خیلی خوشحالم .

* فرایض دینی

در میان این عده چند تن از روحانیون نیز شرکت داشتند و نماینده مهاباد (کردستان) که ملبس به لباس روحانیت بود ظهر دیروز قبل از صرف ناهار درهتل ونك در یکی از تالار های هتل عبای خود را پهن کرد و در روی آن بنماز ایستاد و باین ترتیب نشان داد که مردان خدا در هیچ موقعی انجام فرایض دینی را فراموش نمیکنند .

* ما فدائی هستیم

آقای موسی قائم‌مقامی نماینده مردم مشهد یکی دیگر ازنمایندگانی بود که خبرنگار ما با وی صحبت کرد . وی که بشغل کشاورزی در مشهد اشتغال دارد ، سالها رئیس شورایعالی کشاورزی خراسان و نایب رئیس انجمن شهر مشهد و عضو انجمنهای خیریه بوده است.

پدر ایشان در زمان اعلیحضرت فقید نایب التولیه آستانقدس رضوی بوده واین خانواده در کارهای اجتماعی ازقبیل ساختن آب انبار و لوله کشی آب وغیره همیشه پیشقدم بوده‌اند .

آقای موسی قائم‌مقامی نظرخود را در باره تاجگذاری و خاندان سلطنت چنین بیان داشت : کار ما از شاهدوستی گذشته وما فدائی شاه هستیم وافتخار داریم که دراین مجلس پرشکوه شرکت داشتیم .

آقای قائم‌مقامی میگفت آثار انقلاب شاه و مردم بقدری زیاداست که وصف ناشدنی است روحیه مردم، غذا و لباس مردم بکلی فرق کرده وهمه اینها دلیل برموفقیت کامل انقلاب ششم بهمن است .

* قابل توصیف نیست

آقای عباس خاندانی نماینده مردم استان کرمان یکی دیگر از اینعده ۴۵۰ نفری است . وی برای اولین بار مجسمه برنزی اعلیحضرت همایونی را درمیدان بزرگ شهرستان رفسنجان نصب کرده و در فعالیت های اجتماعی بسیار شرکت داشته و بدریافت چندین نشان و مدال مفتخر شده است .

آقای عباس خاندانی خاطره خود را در باره روز تاجگذاری چنین تعریف میکند : درآن لحظه که افتخار زیارت شاهنشاه آریامهر و علیا حضرت شهبانوی محبوب و والاحضرت ولایتعهد راحاصل کردم، عکس العمل این موهبت بصورت قطرات اشك از دیدگانم روان و ترجمان احساسات درونیم بود .

آقای عباس خاندانی نظر خودرا در باره نتایج انقلاب ششم بهمن چنین بیان داشت : رضامندی مردم از انقلاب بیش از آنست که با جملات و کلمات بتوان تشریح و توصیف کرد . در قیافه فرد فرد ایرانی رضامندی عمیق از انقلاب نمایان است .

* تقدیم هدایا

چندتن از نمایندگان استانها و فرمانداریهای کل در روز پنجم آبان افتخار شرفیابی بحضور شاهنشاه پیدا کردند و هدایای مردم شهر خودرا تقدیم داشتند .

از جمله خانم ایرانی نماینده زابل چهار تخته قالیچه بافت زابل ، دوسری لوازم سفره که کاردستی بلوچ بود از طرف مردم استان

آگهی حراج

مقداری کالا از قبیل اثاثیه منزل ـ لاستیك ـ محمولات متفرقه آهن آلات که در انبار های توشه و کالای راه آهن موجود است ومشمول مواد ۶۲و۱۴۹ تعرفه راه آهن می باشد بعلت عدم مراجعه صاحبان محمول طبق مواد مذکور در روزهای ۴و۹ر۴۶ لغایت ۱۰و۹ر۶ ۴۶ در انبار های توشه و کالای راه آهن تهران بمعرض حراج گذارده میشود طالبین می توانند برای کسب اطلاع بیشتر وزویت عین اموال همه‌روزه درسرویس اداری بانبارهای کالا و توشه تهران مراجعه نمایند و ضمنا صاحبان محمولات درصورت ادعا می توانند در قبال ارائه مدارك و رعایت مقررات مربوطه نسبت بدریافت کالای خود اقدام کنند عوارض حراج برعهده خریدار می باشد .

ال ۷۱۱۷ ۱ـ ۲ آ ـ ۳۶۷۶۰ رئیس ناحیه راه آهن تهران . نورزاد

بدینوسیله باطلاع عموم میرساند

که آقای دکتر ویلسن جراح عالیقدر دانشکده پزشکی دانشگاه نیوکاسل انگلستان در روز یکشنبه ۱۴ آبانماه ساعت هفت‌ونیم بعدازظهر درتالار اجتماعات بیمارستان فرحناز پهلوی وابسته به دانشکده پزشکی دانشگاه ملی ایران درباره درمان سرطانهای سروگردن سخنرانی خواهند کرد ورود برای عموم علاقه مندان آزاداست .

نشانی ـ خیابان سوم اسفند بیمارستان فرحناز پهلوی

۲ هزار تومان اضافه حقوق
یا اضافه درآمد

آقای راننده ممکن است بفرمائید!
درآمد شما ماهی چقدر است؟

- ۱۰۰۰ تومان
- دلتون میخواد ماهی ۲ هزار تومان اضافه درآمد داشته باشین؟
- خیلی دلم میخواد
- پس تا دیر نشده یك حساب تشکیل سرمایه در بانك عمران باز کنید تا برنده مادام‌العمر ماهی ۲هزار تومان بشوید واین جایزه بزرگ را که بمیمنت جشن‌های تاجگذاری تعیین شده است بدست آورید.

باین ترتیب:

درآمد شما میشود ماهی ۳۰۰۰ تومان

فرار نیروها و سرمایه‌ها ... !

در روزگار مایکی‌از مشکلات کشورهای درحال رشدفرار مغزهاازاین کشورها بطرف کشورهای بزرك صنعتی است . و این‌مشکل بصورت یکی‌ازمسائل مورد توجه و مطالعه سازمان‌ملل درآمده‌است .در داخله کشور های درحال رشد نیز این‌فراراز شهرهای کوچك بطرف مراکز بزرك‌ومخصوصا پایتخت صورت می گیرد .

این‌فرار تنها فرارمغز هانیست بلکه‌سرمایه‌ها و نیرو ها نیز ازشهرها بطرف پایتخت‌سرازیر میشوند. هجوم‌از مناطق روستائی بطرف شهرها ومراکز صنعتی ازپدیده های طبیعی یك تحول اقتصادی است وطبعا هرقدر برمراکز صنعتی شهرهاافزوده شود وهرقدر کشاورزی ازصورت قدیم بصورت‌جدید وبااستفاده ازماشین‌درآید خواه‌ناخواه ازتعداد جمعیت درمراکز روستائی کاسته‌میشود ودهقانان بطرف کارخانه‌ها وسازمان های تولید صنعتی جذب میشوند .ولی درکشور ماسرمایه ها و صاحبان آنها وتعداد کثیری ازصاحبان حرف مختلف بسوی تهران رو می‌آورند. وطبعا این مهاجرت غیر طبیعی نیروی کاروتولیدوفعالیت شهرستان ها را کاهش میدهد ودرتهران نیزتراکمی خلاف مصلحت بوجود می آورد .

این مهاجرت ازشهر ها بمراکز بزرك مخصوصا پایتخت یکی از عوامل اجتناب ناپذیرعدم‌پیش‌بینی مراحل توسعه اقتصادی است .و یابعبارت دیگرنتیجه یك‌نوع هماهنگی دربخش اعتبارات برنامه های‌عمرانی درمناطق مختلف کشور ویافقدان برنامه های عمرانی درمناطق مختلف کشور ویا فقدان برنامه های‌منطقه‌ای میباشد .وحتی اگر این‌نوع نقل‌و انتقال جمعیت وسرمایه راواز عوارض پیش‌بینی نشده‌مراحل رشداقتصادی بدانیم باید به‌نتایج ناگوار آن‌معترف باشیم‌و برای‌جلوگیری آن به‌جستجوی راه‌حل بپردازیم .

امروز تهران ازنظر تنوع وسایل زندگی بسرعت از سایر شهرها جلوافتاده است این پیشرفت برای مردمی که‌در شهرهای دوروتزدیك زندگی میکنند بصورت جاذبه‌ای سحرآمیز درآمده. این کوچ کردن هابانقل‌وانتقال مقدارزیادی سرمایه و فعالیت‌از شهرهابه تهران همراه است . در حالیکه میدانیم شهرستان‌های ما بشدت باین سرمایه ها و خدمات احتیاج دارند و نوع بکار افتادن این‌سرمایه هاوخدمات نیز درتهران نامعلوم است . زیرا نقل وانتقال سرمایه هااز شهرستانها به تهران معلول یك تمایل و سلیقه خصوصی است و هرگز براساس یك‌برنامه عمومی پیش‌بینی شده مبتنی نمیباشد .

مهاجرت درداخل کشور مسئله‌ای است که‌باید براساس موازین اقتصادی وجامعه شناسی مورد مطالعه قرارگیرد ونمیتوان بصرف اینکه هرکس دراختیار محل اقامت ومرکز فعالیت‌مختار و آزاد است .آنرا امری مربوط بخود افراد تلقی کرد.

زیرا هرنقل‌و انتقالی بخاطر عواملی‌است که‌اگرشرایط‌نامساعدآن برطرف شود طبعا علتی برای مهاجرت ازشهر ها و سکونت در تهران بوجود نخواهد آمد .

بنظر ما جادارد این بحث ازجهات مختلفی ادامه یابد و صاحبان نظر و مخصوصا هیئت های‌مشورتی روزنامه اطلاعات‌در شهرستانها مطالعه و بررسی این مسئله را مورد توجه دقیق خود قرار دهند .

عزیمت استاندار

شیراز : صبح‌دیروز آقای‌صدری استاندار فارس بمنظور انجام‌پاره‌ای از کار های اداری‌درتهران ،شیراز را ترك گفت .

نمایش فیلم

ساوه : از طرف وزارت فرهنك و هنر ، یك دستگاه سینما سیاربه تصدی آقای مشیری وارد ساوه‌شد و مدت سه شبانه روز در میادین و مدارس این شهرفیلم های‌آموزنده بمعرض نمایش گذاشت که مورد توجه اهالی قرار گرفت .

مسابقه والیبال

مهاباد - بین تیمهای بسکتبال آموزشگاه های مهاباد و سقز مسابقه‌ای در مهابادبرگزار گردید که ۳٤ بر ۲۰ بنفع تیم مهاباد خاتمه یافت .

این مسابقه را عده زیادی از روسای ادارات دولتی‌و ورزشکاران تماشا کردند و افراد تیم پیروز آقایان اسمعیل نراقی ، رسول رسولی ، حسن دادشکر ، قادر خلیلی ، احمد بابا زاده ، کامران دستی، فرخالندی، مصطفی‌ویسی‌بودند

برای نگهداری غله آذربایجان شرقی
انبارهای فلزی نصب میشود

تبریز : بمنظور نگهداری غله درانبار های غله استان آذربایجان شرقی ، یك انبار فلزی به ظرفیت پنج هزار تن خریداری گردید . انبار مذکور درمحوطه سیلوی تبریز نصب خواهدشد و کار نصب آن آغاز گردیده که تاسه ماه ونیم‌دیگر به‌پایان خواهد رسید . تاکنون مقدار هشت هزار تن غله‌ازکشاورزان این استان خریداری شده و در مراغه و دشت مغان سیلوهای دیگری بظرفیت های دوازده هزار تن در دست ساختمان میباشد .

گزارشهای خبرنگاران ما از شهرستانها

چهار گام اساسی در فسا

فسا

فسا : طی چند روز اخیر چهارطرح‌عمرانی در شهرستان فسا بمود اجراء گذاشته شد .

گشایش کارخانه برق این‌شهر که‌موتور مولد برق قدرت‌دارد یکی‌ازاین آنسیصد کیلووات اقدامات‌میباشد. موتور مذکور توسط شهرداری فسا به‌مبلغ پنج‌میلیون ریال خریداری شده است

کتابخانه عمومی فسا نیزکه ازمحل کمکهای بلاعوض وزارت کشور و بودجه شهرداری ساخته شده گشایش یافت .

همچنین ضمن مراسمی که در روستای «فدشکویه » ازتوابع فسا برپا گردید فرماندار فسا درمانگاه نهم آبان‌این‌قریه راافتتاح کردو نخستین کلنك ساختمان یکباب گرمابه رابزمین زد.

گشایش یافت

محلات : پریروز ضمن مراسمی که در دلیجان از توابع محلات‌برپا شد ستون‌یادبود ، دستگاه‌تله‌تایپ، کلاس‌چهارم‌طبیعی دبیرستان‌پسرانه وکلاس اول متوسطه دخترانه ،چاه نیمه عمیق دلیجان گشایش یافت. اولین کلنك ساختمان سالن شهرداری محلات بزمین زده شد، گرمابه روستای «باقرآباد» محلات موردبهره‌برداری‌قرار گرفت وپارك کودك این‌شهرستان افتتاح‌گردید.

نمایندگان اطلاعات در خدمت مردم

مردم شهرستانها بوسیله نمایندگان اطلاعات خواسته‌های خود را شرح میدهند

سیه چشمه آذربایجان: جمعی از اهالی سیه چشمه آذربایجان بدفتر نمایندگی اطلاعات آمدند و گفتند :

یکسال است که‌کار ساختمان خیابان سیه- چشمه را نیمه تمام بامان خدارها کرده و رفته‌اند . براثر عدم مراقبت ، این قسمت ساخته شده تقریباًاز بین رفته و خسارت فوق‌العاده‌ای به شهرداری‌وارد شده است . دلیل اینکه پیمانکار مربوطه ، درمقام‌تکمیل این طرح برنیامده و آنرا به‌چنین سرنوشتی دچار ساخته معلوم نیست .

چابهار

«... وضع ارتباط‌تلفنی‌چابهار با شهرهای‌دیگر اسفناك شده‌وبعلت کوهستانی بودن‌این‌منطقه باکوچکترین تغییر ناگهانی هوا ، انجام مخابرات امکان پذیر نیست‌وحتی گاهی وزش یك‌باد ،ارتباط‌چابهار رابا سایر شهرها تا یکهفته قطع میکند ...»

این سخنان توسط عده‌ای از اهالی چابهار در دفتر نمایندگی اطلاعات عنوان شد . جا دارد در رفع این مشکل اقداماتی صورت گیرد .

وزیر کشور و همراهان در اهواز

اهواز : پریروز آقای مهندس انصاری وزیر کشور باتفاق آقای «جیمز بال» معاون سابق‌وزارت امور خارجه آمریکا، بانو ماکلی‌رئیس پیشین بانك بین‌المللی و آقای « هنیر » رئیس اصل ٤امریکا از طرح های آبیاری ونیشکر هفت‌تپه سازمان آب‌وبرق خوزستان بازدیدکرد.

آقای مهندس انصاری وهمراهان سپس وارد اهوازشدند ومورد استقبال آقای سالور استاندار خوزستان وروسای ادارات قرار گرفتند و ازکارخانه لوله سازی این شهر بازدید کردند.

آزاد شدند

رشت : عفو ملوکانه بمناسبت جشن های فرخنده تاجگذاری‌شامل ۹۲ نفر زندانی مقیم شهربانی رشت نیز شد و این عده ضمن مراسمی آزاد گردیدند . در ضمن پرونده ۱۰۳ نفر دیگر از زندانیان مورد رسیدگی قرار گرفت‌وچنانچه‌صلاح باشد این عده نیز گام بدنیای آزادگان خواهند گذاشت .

ریزش برف

پره‌سرطوالش - بدنبال ریزش باران در چند روز اخیر ، برف سنگینی در ارتفاعات‌پره‌سرطوالش بزمین نشست . مردم این شهر هم اکنون در اطاقهای خود بخاری کار گذاشته و به لباسهای ضخیم زمستانی روی‌آورده‌اند . کشاورزان برف اخیر را پس انداز ارزنده‌ای برای زراعت آینده تلقی میکنند.

رفع مشکل پزشک کشیک در شهرری

موضوعی بودکه درپانزدهمین جلسه هیئت مشورتی روزنامه‌اطلاعات در شهرری مورد بررسی‌قرارگرفت

هنوز ۱۲ هزارنفر ساکنان «ظهیرآباد» آب‌آلوده‌میخورند

پانزدهمین جلسه هیئت مشورتی‌روزنامه اطلاعات در شهر ری‌باحضور آقای‌دکتر شکرائی رئیس بیمارستان فیروز آبادی و مدیر عامل انجمن بهداری شهر ری در دفتر نمایندگی اطلاعات تشکیل شد.

تشکر کرد

آقای موید

بموجب گزارش خبرنگار ما در شهر ری : در این جلسه نخست آقای حسین موید از حضور آقای دکترشکرائی درجلسه هیئت مشورتی تشکر کرد و بعد گفت : با اجرای قانون تشکیل انجمن های بهداری ، در حقیقت امور درمانی و بهداشتی‌شهرها بدست مردم سپرده‌شده و تاکنون‌قدمهای موثری‌درتامین احتیاجات‌درمانی وبهداشتی مردم‌برداشته شده استولی نیازمندیهائی هم موجود میباشد که جا دارد مرتفع گردد .

پزشك کشیك

آقای سید ابوالقاسم کریمی اظهار داشت : شهر ری ، پزشك کشیك شب ندارد و این کمبود مردم را رنج میدهد. آیا تحقق این نیاز حیاتی امکان ندارد ؟

آقای محمد کشاورزجود گفت :هنوز دوازده هزار نفر ساکنان محله «ظهیر آباد» از آب مجاری روباز که آلوده به میکرب میباشد استفاده میکنند با توجه به لزوم بهسازی محیط و جلوگیری از آلودگی شهر ، لوله کشی آب این محله ضروری است.چون در محله «ظهیرآباد» امراض عفونی شیوع یافته و این موضوع از طرف اداره‌بهداشت استان تهران‌مورد تایید قرار گرفته است .

*** رفع میشود**

آقای دکتر شکرائی‌رئیس بیمارستان فیروزآبادی و مدیر عامل‌انجمن بهداری شهر ری در پاسخ اظهار داشت : بمنظور رفع مشکل پزشك کشیك در شهر ری یك درمانگاه مجهز در بیمارستان فیروز آبادی افتتاح میشود و تمام بیمارانی که شبها در شهر ری نیاز به پزشك دارند میتوانندبا مراجعه باین‌درمانگاه ،احتیاجات درمانی خود را مرتفع سازند .

همچنین این انجمن میکوشد تاسرحد امکان نقائص درمانی شهرری‌را رفع کند، از حق نباید گذشت که بیمارستان‌فیروز آبادی‌باششصد تختخواب و وسایل‌درمانی موجود یکی از بهترین و مجهز ترین بیمارستان های کشورمیباشدو بااقداماتی که انجام شده بزودی دویست تختخواب دیگر در بخش های این بیمارستان‌نصب خواهد شد .

*** هزار نفر بیمار**

ناطق افزود : در حال حاضر هر روز قریب هزار نفر بیمار باین بیمارستان مراجعه میکنند و بطور «سرپائی» مورد معاینه و معالجه قرار میگیرند . درمورد لوله کشی‌آب‌آشامیدنی محله «ظهیرآباد» سازمان آب باید تصمیم لازم بگیرد .

*** کافی نیست**

آقای موسوی

دراین موقع آقای حاج سید محمود موسوی اظهار داشت : اقدامات ثمر بخش انجمن بهداری شهر ری‌بر کسی پوشیده نیست . ولی حرف اینست که این کارها کافی نیست و هر روز باید گام‌های ارزنده‌ای درتامین بیشتر اموردرمانی مردم این‌شهر برداشته‌شود.باید گفت که‌وضع بیمارستان فیروزآبادی نسبت‌بگذشته‌تغییرات شایان توجهی کرده و مراقبت های لازم سبب شده که نقائص چشمگیری نداشته‌باشد و این خود در خور تقدیر است .

*** توسعه گورستان**

نخستین سخنران شانزدهمین جلسه هیئت مشورتی روزنامه اطلاعات که چند روز بعد تشکیل گردید آقای حسین‌موید بود که توسعه گورستان را در شهر ری پیش کشید و گفت : همانطوریکه در جلسات قبل گفتم هر روز که میگذرد ، گورستان در شهر ری گسترش می‌یابد ، در محلی که جنب بیوتات آستانه‌حضرت عبدالعظیم(ع)میباشد شهرداری یك‌پروانه ساختمان‌بنام «حسینیه» صادر کرده‌است، ولی عده‌ای سودجو دراین محل ٤۸۰گور دو طبقه و سه طبقه‌ای ساخته‌اند و در نتیجه «حسینیه» عملا تبدیل به گورستان شده است .

*** آلودگی هوا**

آقای کریمی

بعد آقای حاج‌سید ابوالقاسم کریمی در موردتخریب کوره‌های آجر پزی شهر ری صحبت کرد و گفت مقامات مسئول‌باویران ساختن تعداد زیادی‌از کوره های آجرپزی قدمهای موثری در تامین بهداشت و سلامتی مردم این‌شهر برداشته‌اند . ولی هنوز چندین کوره در اطراف این شهر دود میکند که هوای شهر ری را آلوده نموده است .

*** ازبن بست خارج شود**

آقای کشاورز جود

آخرین سخنران این‌جلسه آقای محمد کشاورزجود بود که گفت : اکنون که شهرداری شهر ری مبادرت به اسفالت خیابان ۲٤ متری این شهر نموده است ، پیشنهاد میشود که نسبت به توسعه‌خیابان مذکور اقدام کند وآن‌را تا جاده‌ورامین ادامه دهد . با انجام این پیشنهاد خیابان ۲٤ متری که اکنون در بن‌بست است خارج میشود و در امر عبور و مرور این ناحیه تسهیلاتی فراهم میگردد . دراینجا جلسه هیئت مشورتی خاتمه پذیرفت .

مارها در گرمابه

زنها را بخیابان فراری دادند

سبزوار

چند زن که در گرمابه روستای « حسین آباد » سبزوار مشغول استحمام بودند ، ناگهان متوجه چند مار شدند که در قسمت « پاشوره » حمام میخزیدند .

طبق گزارش خبرنگار ما در سبزوار : زنها با دیدن مارها شروع به دادو فریاد کردند و خواستند که از در حمام فرار کنند اما دریافتند چند مار دیگر نیز از در گرمابه وارد می - شوند . ترس زنها دراین لحظه به‌اوج خود رسید و چاره‌ای نداشتند جز اینکه مار ها را لگد کرده و بهروسیله شده جان خویش را نجات دهند . سرانجام چنین کردند و با «لنك» نیمه لخت وارد خیابان شده‌و بخانه های اطراف پناه بردند .

نظیر این حادثه چندسال پیش نیز در این قریه بوقوع پیوست و اهالی اظهار میدارند که براثر بارندگی لانه مار ها انباشته از آب‌شده و آنها راه‌حمام را درپیش گرفته‌اند . اینك هیچیك از زنان قریه‌جرات نمی کنند که برای استحمام باین حمام بروند . آنها پس از طی راه نسبتاً دوری به گرمابه قریه مجاور میروند !...

دستگیری جیب‌بر نزول‌خوار!

زنی دختر خودودیگری را مامور جیب‌بری کرده بود

از چند ماه قبل بتدریج شکایاتی‌مبنی برجیب‌بری‌به آگاهی شهربانی کرمانشاه میرسیدوبهمین دلیل مامورین آگاهی دست به فعالیت دامنه‌داری زدند و سرانجام چند روز پیش دو دختر بنام های معصومه سلطانی ۱۰ساله و احترام خشتی ۱۲ساله را هنگام مبادرت به‌جیب‌بری درخیابان‌سپه کرمانشاه دستگیر کردند . دختران مزبور ضمن‌بازجوئی اعتراف کردند که‌به تحریك شخصی‌بنام شوکت‌حیدری که مادر معصومه می باشد اقدام‌به جیب‌بری میکرده‌اند .در تحقیقات بعدی معصومه اعتراف کرد که مادرش اورا مجبور نموده تاروزانه ششصد ریال بوی تحویل دهد . مامورین باراهنمائی دستگیرشدگان از منزل شوکت و احترام بازرسی بعمل آوردند ودر نتیجه چند کیف دستی و جیبی ،انگشتر، ساعت و مقداری طلاجات مسروقه بدست آمد .بدین ترتیب شوکت دستگیر گردیدو معلوم شد که وی درآمد حاصله از جیب‌بری‌را نزول میداده است وسه فقره سفته در حدود ششصد هزار ریال از پولهای نزول رفته شوکت بدست مامورین افتاد. احترام و معصومه پس‌از اعزام به دادسرا آزاد شدند ولی شوکت با پانصد هزارریال قرار صادره‌روانه زندان گردید

تامین آب آشامیدنی

چون اغلب نهرهای دهات‌شادگان خشکیده است از طرف سازمان آب‌تهران که‌در شادگان‌تاسیساتی دارد ، اخیرا چند دستگاه تانگر برای رسانیدن آب آشامیدنی بعشایر و کشاورزان این منطقه مشغول بکار شده و بطور مرتب توزیع‌آب بین عشایر ادامه دارد . اقدام بجای مسئولین سازمان آب تهران‌دراین منطقه‌موجب‌خوشنودی کشاورزان و عشایر کعب‌گردیده است .

خبرهای کوتاه از: حوادث شهرستانها

مجروح گردید

مامون الیگودرز - آقای اسداله - گلپایگان نماینده آموزش و پرورش جابلق هنگام عبور از خیابان مرکز بخش مامون ، براثرریزش تیر چوبی بشدت مجروح گردید وی که ازناحیه‌سرآسیب‌دیده ودچار خونریزی‌مغزی شده بود به درمانگاه سپاه بهداشت انتقال یافت و زیر نظرآقای دکتر ساسانی تحت درمان قرار گرفت .

مرك راننده

زوار شهسوار - اتومبیل جیپ شماره ۵۵٤۸ برانندگی علی دریانی که باسه سرنشین از شهسوار بسوی نشتارود میرفت در نزدیکی زواربعلت بریدن میل فرمان‌از جاده منحرف و واژگون گردید . در این‌حادثه‌راننده کشته شد ولی سرنشینان اتومبیل [illegible]

عابر مرد

اردکان یزد - اتومبیل‌شماره ۸۹۳٤-۳۰ طهران برانندگی «کلاوس ویستریش» مهندس آلمانی هنگامی که از یزد عازم اصفهان بود در ابتدای جاده‌اردکان- اصفهان با عابری بنام بانو « صاحب جان هاتفی » تصادف کردو او را کشت .سرکار ستوان‌یکم‌فیاض‌افسر راهنمائی از محل حادثه دیدن کرد و جنازه باانجام‌تشریفات قانونی دفن گردید .

مرغوبیت فرش کرمان مستلزم چه مقرراتی است؟

سیمای شهرستانها — از [illegible] زاده، نماینده اعزامی سازمان شهرستانها

«۲۷۵»

... در پایان جلسه‌ی تولیدکنندگان فرش کرمان وصاحبان دستگاههای قالیبافی این‌استان دراداره سرپرستی نمایندگان اطلاعات بعد ازآنکه‌ازنظرات آنان اطلاع پیدا کردم بازهم دراین زمینه از مطلعین و صاحبنظران شروع‌بتحقیق و پرس‌وجو نمودم‌و در مورد اجرای‌مقررات استاندارد درباره فرش کرمان ازافرادیکه دست اندر کارفرش میباشند سئوال کردم .

*** علل گوناگون دارد**

آقای اژدری یکی دیگر از مطلعین وصاحبنظران فرش‌در این باره که‌فعلا فرش کرمان ارزش پیشین خود را ازدست داده و بصورت «بازاری» درآمده است میگفت:

درست است که‌فرش کرمان درحال حاضر بصورت «بازاری» درآمده‌وآن‌مرغوبیت سابق راازدست داده اماایجاداین کیفیت درفرش کرمان‌علل‌مختلفی دارد که علاوه برافزایش تقاضا و توسعه‌ی بیرویه‌ی‌تولید :علل وجهات ،دیگررانیز باید ذکرکرد. شاید که‌بازگوکردن این علل وجهات سبب شودکنترلی درکار فرش‌کرمان بوجود آیدودرنتیجه کیفیت بافت فرش ازصورت «بازاری» تااندازه‌ای خارج گردد ووضع فرش کرمان بهبود یابد .

*** نمونه وجود ندارد !**

آقای اژدری میگفت: یکی‌از علل«بازاری» شدن‌فرش کرمان این‌است که‌دراین منطقه که‌میتوان گفت پیشرو صنعت فرش ایران محسوب میگردد سرمشق‌و نمونه‌ای‌درکارفرش وجودندارد. باین‌معنی که‌شرکت فرش که‌در زمان‌اعلیحضرت فقید بخاطر بهبود وضع‌فرش ایران تاسیس شد در حقیقت سرمشق ونمونه‌ای برای کار قالیبافی بود و حالا هم میبایستی همان‌منظور اولیه رادر کرمان‌که یکی‌از مراکز عمده‌ی تولید فرش است عملی‌سازد و سرمشق ونمونه‌ی کارقالیبافی باشد تا سایر تولیدکنندگان فرش دراین استان بکیفیت کارآن توجه نمایند و به‌آن تاسی کنند . اما شرکت فرش در کرمان فعلا بکیفیتی عمل میکند که میتوان گفت خودباعث‌ایجاد این‌وضع شده‌و میشود .

آقای اژدری معتقد بود این شرکت فرش است که‌میبایستی در کرمان کیفیت بافت فرش را تغییر دهد و از صورت «بازاری» خارج نماید .

*** عملی نمیشود**

آقای اژدری میگفت و چندنفر دیگر از صاحبنظران‌ومطلعین امور فرش کرمان نیز که‌درآنجا حضور داشتند تاییدمیکردند که هنوز مقررات استاندارد درباره فرش کرمان عملی نمیشود و اینهم یکی دیگر ازعلل «بازاری » شدن فرش کرمان است.

میگفت : اداره استاندارد باید پشم مورد مصرف قالیبافی وهمچنین رنك‌خوب وثابت را تعیین نمایدودر صورت امکان‌راسا خریداری کند واستاندارد وبسته‌بندی نماید و باتعیین قیمت در اختیار تولید کنندگان ذیصلاحیت فرش که‌خود صلاحیت آنهارا تائید میکند قرار دهد وآنانرا متعهد نماید که‌بجزهمان‌مواداولیه‌ی استاندارد شده مصرف ننمایند.

بعداز بافت فرش نیز کیفیت بافت‌فرش را بررسی کندکه دربافت آن تقلب صورت نگرفته باشد .

آقای اژدری میگفت : در حال حاضر افراد فاقد صلاحیتی که اخیرا در کرمان دست اندر کار تهیه و تولید فرش شده‌اند چون اطلاعی دراین‌زمینه ندارند میروند ومثلا رنك مخصوص‌پنبه رامیخرند وباآن پشم‌مصرفی درکار قالیبافی رارنك میکنند .از آن گذشته چون‌به‌انواع پشم مصرفی‌درکارفرش آشنائی ندارند پشم خوب هم مصرف نمیکنند .این‌است که‌بعضی فرشهای‌کرمانی هم دوام ندارد و هم رنگش ثابت نیست ...

***

شاید بتوان گفت که یکی دیگر از علل «بازاری » شدن فرش کرمان این‌است که در این استان هنوز فرش را باانگشتان دست میبافند در صورتیکه درسایر مراکز تولید فرش ایران بخصوص درآذربایجان ،بافت‌فرش باقلاب صورت میگیرد ...

*** چرا دوام کم میشود ؟**

آقای اژدری در این باره میگفت : برای بافتن یك قطعه فرش ،انگشتان دست یك‌کارگر قالیباف چندین هزار بار از میان تارهای قالی میگذرد وهربار پوست‌انگشتان باتار های نخ‌تابیده ومحکم‌فرش تماس‌پیدا میکند و درحقیقت سائیده میشود.طبیعتا براثرکثرت وشدت اینکار ، سر انگشتان کارگران قالیباف کرمان‌زخم میگردد وبدیهی است کارگر قالیباف ازاینکه ناچار است انگشتان سائیده شده و مجروح خود را از میان‌تارهای قالی بگذراند ناراحت است‌وهنگام‌بافتن‌یك‌قطعه،فرش سعی‌میکند هرچه ممکن است کمتر انگشتان خود را از میان تارهای قالی بگذراند باینجهت بجای آنکه مثلا هربار میبایستی دو«گره»بزند، فقط بزدن یك‌گره اکتفا میکند! وهمین کیفیت است که ازدوام فرش میکاهد ...

اما اگرفرش کرمان هم مانند فرش سایر نقاط کشور با قلاب بافته شود ،دست کارگرصدمه‌ای نمی‌بیند وبجای‌آنکه‌برای زدن هر یك گره « دانه » در فرش یکبار انگشتان کارگرقالیباف از میان تارهای قالی‌بگذرد . کارگر قالیباف قلاب رااز‌میان‌تارهای فرش میگذراند واین کیفیت دیگر سبب‌مجروح شدن انگشتان دست کارگر نمیشودو درنتیجه کوتاهی درکار بافت فرش‌صورت نمی گیرد .

*** تقاضای بی اثر ...!**

آقای اژدری میگفت و سایر مطلعین و صاحبنظرانی هم که در آن جمع شرکت داشتند تایید میکردند که‌تاکنون بارها ازمتصدیان مربوطه شرکت فرش در کرمان تقاضا شده است ترتیبی داده شود که‌چندنفر کارگر قلاب‌باف ازآذربایجان به کرمان منتقل گردند ودر کار بافتن فرش‌بوسیله قلاب راهنما و معلم‌کارگران قالیباف کرمان شوند ولی‌هنوز باین‌تقاضای تولید کنندگان فرش کرمان ترتیب اثری داده‌نشده ومعلوم نیست چرا قلاب بافی درکارتولید فرش این‌منطقه عملی نمیشود ؟

در خاتمه‌ی این اظهار نظر ها آقای اژدری پیشنهادات‌خود را اینطور خلاصه کرد که برای خدمت به کارگران قالیباف کرمان لازم است که‌هرچه زودتر قلاب بافی‌درکار تولید فرش کرمان عملی گرددوبرای خدمت به‌صنعت فرش‌در کرمان وبهبود وضع فرش این استان لازم است مقررات استاندارد در باره‌مواد اولیه‌ی فرش صورت گیرد. ...

براستی بازیهای مقدماتی المپیک نمایشگر قدرت شوروی وامریکا بود؟

بازیهای مقدماتی المپیک مکزیکو که از شنبه ۲۲ مهر درشهر مکزیکو آغاز گردیده بود دیروز با انجام فینال کشتی . مشت‌زنی ، شنا و والیبال بپایان رسید . آمریکا در شنا ، کوبا در والیبال، ژاپن در ۱۱ـ ۹ـ ۹ ، لهستان ۸ـ ۶ـ ٤ ، کوبا ٦ـ ۲ـ ۸ ، ایران که فقط در رشته وزنه‌برداری شرکت کرده‌بود صاحب دومدال شد، نصیری‌درخروس وزن‌طلا و جلایر در سبک‌وزن برنز بدست آوردند ولی رویهم بعلت‌ارتفاع

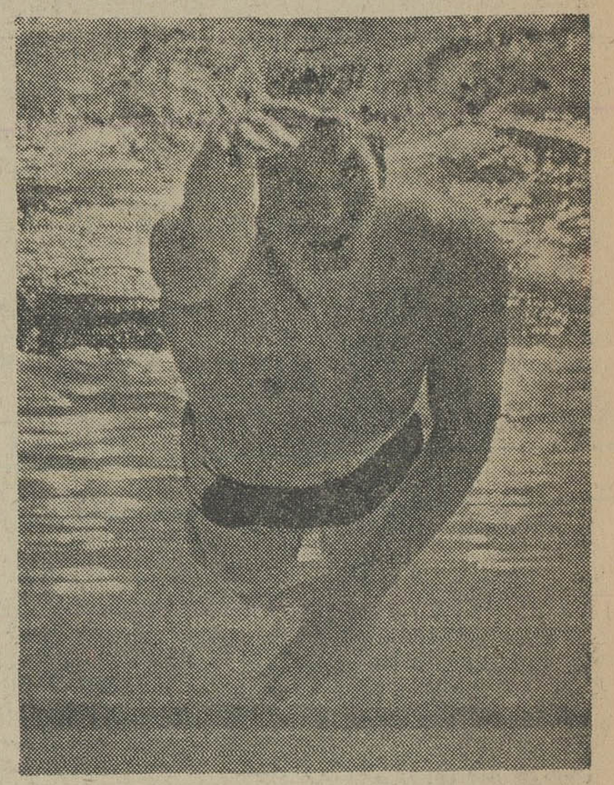

دون شولاندر که‌بازمان۱ دقیقه ۵۳٫۲ ثانیه هنوز رکورد دار ۲۰۰ متر آزاد جهان است اولین مدال طلای بازیهای مقدماتی را در صد متر بدست آورد .

آیا رکوردهای «کهنه» جهان در مکزیکو حکومت خواهد کرد؟

بخصوص که « کولیکف» حریف سرسخت شولاندر و امید تیم‌شوروی نیز دراین دیدار حضور داشت و نتوانست بالو برابری کند ،بهترین زمان بدست آمده رای شولاندر در صد متر ۵۳٫۲ ثانیه می‌باشد. بااین ترتیب برخی اعتقاد دارند مکزیکو برای‌ورزش جهان‌نمایشگر پرشکوهی نخواهد بود و خیلی از رکوردهای کهنه دنیا در آنجا حکومت خواهد کرد مگر اینکه کشور های ثروتمند باتهیه اردوهای طولانی تا حدودی قهرمانان خودرا باشرایط محل برگزاری بازیهای‌المپیک آشنا‌سازند واین‌نیز بیشتر‌ورزش جهان‌رافرسوده میکند چه غیراز چند کشور ثروتمند ومقتدر دیگران قادر به تحمل چنین‌مخارج سنگین‌نیستند: با بپایان رسیدن بازیهای مقدماتی المپیک شوروی وامریکا یك آزمایش نسبی از قدرت یکدیگر کردند ،ولی بدون‌تردید هیچکدام از این دوکشور قدرت حقیقی‌خود را بنمایش نگذارده بودند و بادر نظر گرفتن تعداد مدالهای تقسیم شده میتوان‌مدعی‌بود که آمریکا مطلقا برای یك آزمایش وشاید ارزیابی باچهره‌های امید خودوارد این مبارزه گردیده وملی پوشهای این کشور کمتر در تیمها حضور داشته‌اند ، مکزیك و مجارستان و آلمان شرقی نیز ژاپن راباً حدودی اختلاف پشت سر گذاردند ولی این نیز از جمله رویدادهائی‌است که دشوار است در دیدارالمپیك نصیب کشوری غیراز شوروی و آمریکا گردد ، درهرحال مشکل کلی‌بازیهای المپیك دیر بازیست که شناخته شده ، آنجا فقط دو غول ورزش جهان اظهار وجود می کنند ، میدان درگرومبارزات سرگیجه آور این دو کشوراست ولی درهرحال ازاین دو که‌بگذریم ژاپن مظهر شایستگی وهمه شکوه آسیا است‌وبدون‌تردید مجارستان ـ آلمان یا مکزیکو نمی توانند بالاتراز آن کشور قرار گیرند: با اینهمه باید اعتراف کرد دنیای ورزش امروز در گرو کشورهای اروپای شرقی است ودرهریك از این کشورها یك رشته از ورزش را بصورت مظهر قدرت آن کشور میتوان جستجو کرد .

محل‌برگزاری مسابقات از سطح‌دریا عموما کارشناسان ورزش از رکورد های بدست آمده راضی نبودند ، مثلا «دون‌شولاندر» مرد شماره یك شنای آمریکا که چهارعنوان جهانی دارد، و در توکیو ماهی طلائی لقب گرفت‌در صدمترگرچه صاحب مدال طلا شد ولی رکوردی ۵۴٫۵ ثانیه بود،عده‌ای اعتقاد دارند شولاندر نسبت بگذشته سخت ناتوان شده و رکورد بدست آمده بازگوی این حقیقت استولی بادرنظر گرفتن وضع جغرافیائی «مکزیکو» و ارتفاع فراوان و تحمل ناپذیر آن برای قهرمانان «۲۲۴۰» متر میتوان این ادعا را رد کرد، مشت‌زنی موفق‌تر از دیگران بودند، شوروی با ۴۳ مدال طلا ، ۲۸ مدال نقره و ۱۷ برنز در راس کشور های شرکت کننده قرار گرفت ، آمریکا باهمه امید فقط صاحب ۲۱ مدال‌طلا شد حتی درنقره و برنز هم بپای شوروی نرسید ، ۲۱ نقره و ۱۲برنز این درست که شوروی تا حدودی باچهره‌های‌شناخته شده بمیدان‌آمده بود ولی اگرازچند دونده سیاه‌پوست امریکائی بگذریم این‌کشور نیزبرای پیروزی آمده‌بود ، سایر کشور ها باین شرح صاحب مدال شدند. مکزیك ۷ـ ۱۰ـ ۲۶ ، مجارستان۹ـ ۱۷ـ ۱۲ ، آلمان شرقی ۱۰ـ ۱۲ـ ۱۵ ، ژاپن ۱۰ـ ۱۰ـ ۱۲ ، ایتالیا

این پاترسون نبود که مغلوب شد!

بلکه داوران‌مسابقه‌پیروز نشدند!

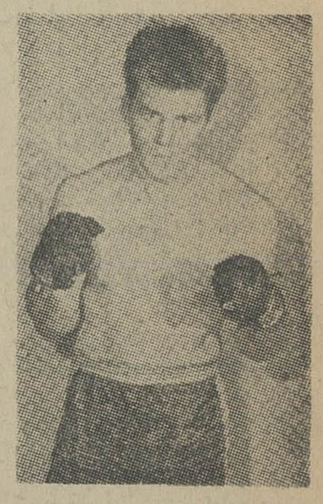

جری گواری

۲۲ ساله و قهرمان ایالت کالیفرنیا «جری‌گواری» قرار گرفت : ایندو یکبار بانیمچه سناوی دیدار نخست خود را بپایان رسانیده بودند و این دومین برخورد برای‌راه یافتن به دیدار نهائی برای کسب عنوان قهرمان سنگین وزن جهان بود ، «جری‌گواری» باپرگزاری این دیدار هیجان انگیز سرانجام بآرزوی خود رسید و پاترسون را پشت‌سر گذاشت ولی مفسرین دنیای ورزش پیروزی‌گواری رانه‌در اثر شایستگی او بلکه‌بعلت تصمیم غیر عادلانه داوران هم‌نژاد او میدانند،

باجریان غیر منتظره‌ئی که «کاسیوس کلی» یا محمدعلی خان را از دنیای مشت زنی خارج کرد، بار دیگرمدعیان مختلف از گوشه و کنار پیاخاسته‌اند ،«کلی»رابخوبی می‌شناسیم : جوان سیاه پوستی که طول سه سال دنیای بکس پرفسیونالیزم (حرفه‌ای) را ببازی گرفته بود و براستی حریفی برایش وجود نداشت ،اودر اثر سر-پیچی از مقررات نظام‌وظیفه آمریکا برای همیشه ازجهان مشت زنی طرد شد ودر غیاب او دنیای حرفه‌ایها آن‌عظمت‌و شکوه گذشته را از دست‌داده است‌ولی‌باا‌ینهمه کارگردانان اینگونه مسابقات آرام ننشسته‌اند .

نیمه شب‌دیشب فلویدپاترسن ۳۲ ساله، سیاه پوستی که تاکنون‌دوبار تاج فتخاربکس پرفسیونالیزم را برسر گذارده و باظهور «سونی لیستون» دوران حکومت او بپایان‌رسیده باامید فراوان در مقابل‌جوان مسابقه جز چندنوبت دردور دوموچهارم‌صحنه‌های‌اضطراب آوری‌نداشت‌وطول۱۲ دورتنها دونوبت «نکك‌دان» بدست‌آمد وهربار باشماره‌های نخست داور مسابقه ادامه پیدا کرد. «ویرن‌بای‌بی» داوروسط‌اعتقاد داشت که نتیجه شش امتیاز برای هردو بکسور است ولی «لی‌گروسمن» و «جوی‌المو»به گواری‌هفت‌امتیاز وبپاترسون شش پوئن داده بودند و بااعلام این‌نتیجه فریاداعتراض هزاران تماشاگربپاخاست و جنجالی عظیم رویداد ولی با اینهمه «گواری»و دوستداران او باهیجان فراوان برقص‌آمده بودند، و بفریاد گوش‌خراش خلقی‌که بی‌آرام‌سالن‌ورزشی را ترك میکردند در میان‌انبوه خبرنگاران جراید خیلی بی-تفاوت اظهار داشت داوران مسابقه ما بیشتر از آنکه‌عادل باشند نژاد پرست بودند،من فکر میکنم زمان آن رسیده است که درباره کناره‌گیری از مشت زنی بررسی کنم‌ولی تاچقدر این گفته باحقیقت نزدیك باشد بدرستی روشن نیست !

همو زن شما واتومبیل پیکان شما

خروارها پول نقد

بلیطهای مخصوص اعانه ملی

که بیمنت‌آئین‌فرخنده تاجگذاری‌منتشرشده دوقهرمانشانس‌دارد

اولین قهرمان شانس: علاوه بر دریافت جایزه نقدی و یکدستگاه پیکان ، اولین اتومبیل ساخت ایران، طی مراسم باشکوهی با اتومبیل‌خود درکفه یك‌ترازوی‌عظیم قرارخواهدگرفت وهموزن خود و اتومبیل خود خروارها پول دریافت خواهد کرد .

دومین قهرمان شانس: علاوه بر جایزه نقدی و یکدستگاه اتومبیل پیکان ، مجموعه نفیسی‌ازبهترین‌کالاهارا یکجا دریافت‌خواهد نمود.

پس فردا

بلیطهای مخصوص اعانه ملی قرعه کشی میشود

تاجگذاری ، جشن‌شاه وجشن مردم بود

روزنامه ها ومجلات خبری‌مهم دنیا همچنان درباره شکوه وعظمت تاجگذاری شاهنشاه و شهبانومقالات ورپرتاژهای جالبی منتشر میسازند، روزنامه «ایزرور» معروفترین و پرتیراژترین روزنامه چاپ لندن مینویسد :

جریان تاجگذاری شاهنشاه و شهبانوی ایران درست مانند آن بود که فیلمی‌باشکوه‌ازیک‌امپراطور در زیر نوردرخشان خورشید نمایش بدهند . شاه و شهبانوی ایران باشکوه و جلال امپراطوران‌بیزانس حرکت میکردند تالار کاخ گلستان درمیان نور فلاش فیلم برداران تلویزیون درخشش خیره کننده شمشیرها ، مدال ها و جواهرات غرق بود .

این یك‌پیروزی بود که باشکوه وجلال بنمایش گذارده شده بود. این نشانه آن بود که یك ملت درحالیکه زخمهایش رو‌به‌بهبود است‌احساس غرور خودرا بنمایش گذارده است.چین های‌دیدنی‌تهران در آن روز زیاد بود.جمعیت کثیری دراطراف خیابانها گردآمده بودند و «شاهنشاه ، شاهنشاه »میگفتند. آنها برای اینکه شاه و شهبانو را بهتر ببینند نرده‌های کنار پیاده‌رو را واژگون میکردند. بیشتر آنها جوان بودند کراوات نداشتند وفقط بلوز و شلوار پوشیده بودند. موهای این جوانان سیاه و پرپشت بود . بنظر محکم و جدی میامدند .

تاجگذاری که مدتها انتظارش میرفت درواقع یك جشن ملی بود جشن شاه و جشن مردم بود .ملت پیروزیها وموفقیت‌های شاه راجشن گرفته بود .

وضع گذشته کشور ایران و ناروائیهاو بعد از جنك برسالهای اولیه سلطنت شاهنشاه‌سایه انداخته بود اماحالا اوضاع تغییر کرده است ،شاه ایران‌یك‌پادشاه‌مشروطه است اما مشروطه ایران بیشتر به امریکا شباهت‌دارد تاانگلستان .

وزرای ایران از طرف شاه منصوب میشوند وبا آنکه پارلمان باید به‌آنها رای بدهدآنها نمیتوانند عضویارلمان نیز باشند . درایران جناح مخالف بیشتر درباره چگونگی اجرای برنامه ها انتقاد میکنند تا خود آنها .درایران یك صلح سیاسی مستقر شده است. این صلح ناشی از فشار نیست در ایران زندانیان سیاسی حداکثراز۱۵۰ نفر تجاوز نمی‌کنند .

صلح‌سیاسی ایران ازمغان انقلاب سفید وشاه و درآمد نفت است . پارلمان زمانی جایگاه خانواده های بزرك بود ومانع هراقدام اصلاحی که موقعیت وزمین آنهارا بخطر میانداخت میشد. شاه که میخواست اصلاحات ارضی انجام شود وزنان حقوق مساوی بامردان بدست آورند ناگزیر بود مجلس رابا تحولات هماهنك سازد . انقلاب شاه هنوز آثار کامل خودرا ظاهر نساخته ولی بخوبی پیش میرود. ایران کشوری است سه برابرو نیم فرانسه باجمعیتی در حدود ۲۵ میلیون. اقتصاد ایران سالانه ۹ درصد افزایش تولید دارد . انگلیسها ، امریکائیها، روسها و رومانیها برای شرکت در برنامه های آبادانی ایران رقابت‌می‌کنند . شاه نه‌تنها ایران را به‌سیاست بیطرفی سوق‌داده بلکه استقلال کشور رانیز تامین کرده است .

شاهنشاه احتیاجات ایران را درهر جا که‌صلاح کشورباشد تامین‌میکنند.

شاهنشاه ایران برای استقرار دمکراسی دهات مبارزه میکنند ، در تهران محبوبیت شاهنشاه یك‌محبوبیت واقعی و اصیل است .

لایحه‌جدید گذرنامه

آماده تقدیم بمجلس است

لایحه جدید قانون صدور گذرنامه از طرف وزارت کشور و دولت تهیه و آماده تقدیم به مجلس است .

بموجب تغییراتی که‌در قانون داده شده برای مسافرتهای هیاتهای‌اعزامی کذرنامه دستجمعی صادر میشود و مسئولین آن سرپرست هیات خواهد بود . این نوع گذرنامه برای هیات های پنج‌تا چهل نفری صادر میشود.

بطور کلی سه نوع گذرنامه در قانون پیش‌بینی شده است که‌عبارتست از گذرنامه سیاسی ، خدمت و عادی و گذرنامه تحصیلی لغو میشود.

در لایحه جدید تعیین هزینه صدور گذرنامه بعهده دولت واگذار شده و تشریفات زائد صدور گذرنامه‌ازبین رفته، اشخاص‌ظرف‌فاصله زمان‌کوتاهی میتوانند گذرنامه خودرا دریافت‌دارند. کلیه امور مربوط به‌گذرنامه در یك محل متمرکز میشود . ضمنا مجازات های متخلفین‌ازموادقانون نیزسنگین‌تر خواهد شد .

در مصر گروه افسران آزاد تشکیل شد

نیویورك ـ یونایتدپرس ـ سالزبرگر خبرنگار و نویسنده معروف روزنامه نیویورك تایمز در شماره امروز این روزنامه نوشته است که در مصریك گروه افسران جوان بوجود آمده که باسیاست اعراب و دولت مصردرمقابل اسرائیل مخالف است و میکوشد تا بابرکناری ناصروزمامداران‌کنونی جنك تازه‌ای را علیه اسرائیل شروع کند . سالزبرگر نوشته که بنظر میرسد ژنرال سعدالدین رئیس سازمان اطلاعاتی ناصر با این‌افسران در تماس باشد .

افسران مزبور امیدوارند یك سازمان سیاسی تازه در مصر بوجود آورند که بتواند جانشین ناصر و حکومت او گردد .

سالزبرگر ادامه میدهد که غرق ناوشکن اسرائیلی الیات بدست این افسران و بدون اجازه ناصر صورت گرفته است

آیا انگلستان از ناتوخارج میشود؟

لندن ـ یونایتدپرس ـ اظهارات لردچالفونت عضو کابینه‌انگلستان درمورد احتمال خروج انگلستان‌از ناتو در این کشور جنجال بزرگی بوجود آورده‌است . روزنامه های انگلستان از قول چالفونت‌نوشته‌اند که اگرانگلستان ، به‌بازارمشترك پذیرفته نشود از ناتو خارج‌خواهد شد . جورج براون وزیر خارجه انگلیس‌این گزارش روزنامه های لندن را تکذیب کرده و گفته است که‌سخنان چالفونت سوءتعبیر شده است. معذالك روزنامه های لندن با چاپ سخنان چالفونت وی را مورد حمله قرارداده‌اند ؟

۳۲۰۸۹ و ۳۱۰۷۹

این‌دورشته تلفن که برای قبول شادباش‌های مردم بمناسبت تاجگذاری شاهنشاه‌آریامهر وعلیاحضرت شهبانو و انعکاس آن درروزنامه دایرگردیده چون رضایت خاطر مردم رابلحاظ‌مشکلات اباب‌وذهاب وزحمت فوق‌العاده پارکینك فراهم آورده ما این‌تصمیم مفید را که تسهیلات بسیاربرای ارباب‌رجوع مهیا میسازد کماکان حفظ خواهیم کرد وبرای همیشه این‌دوشماره‌تلفن اختصاص بقبول آگهی‌های عمومی از هرنقطه شهر خواهد داشت . ازاین‌پس بجای اینکه مراجعه‌کنندگان محترم زحمت‌آمدورفت‌باداره‌روزنامه‌داشته باشند بادوشماره تلفن بالا میتوانند مراجعات خودرا بوسیله‌مکالمه انجام دهند .

ایجاد صلح دائمی

بقیه‌از صفحه آخر

حل‌فوری به‌این مشکل باردیگر مورد تائید قرار گرفت .

نماینده پارلمان یوگسلاوی گفت که روشن‌بینی شاهنشاه نسبت به مسائل بین‌المللی شایسته تحسین است و مابسیار خوشحال هستیم که معظم‌له ضمن تایید نظریات‌مارشال تیتوبرای حل مسئله خاورمیانه ، سهم پرارزشی در اصول واساس آن دارا میباشند .

* ملاقات با مقامات عالیرتبه

در ضمن این سفر ، میهمانان اطلاعات باعده‌ای از مقامات‌عالیرتبه ایران از جمله نخست‌وزیروروسای دومجلس ملاقات و گفتگو کردند. مارکویچ گفت :دیدار ما ازایران از تمام جوانب بی‌نهایت مفید بود. مافرصت این را داشتیم که از نزدیك ثمرات انقلاب شاه‌وملت‌را مشاهده‌کنیم‌ومراتب‌تحسین دولت‌و ملت یوگسلاوی را باطلاع مقامات ایرانی نسبت‌به‌این‌تحولات‌برسانیم.

دنیا باچشم تحسین باین ترقیات و تحولات نگاه میکند ونام‌وپرستیژ ایران در مجامع بین‌المللی‌بااحترام ذکر میشود .

« آنچه که بیش از هرچیزمورد توجه ماقرار گرفت ، انقلاب‌صنعتی واقتصادی و روابط و هماهنگی‌بین این‌دوعامل مهم پیشرفت ایران بود ».

«ما ملاحظه کردیم که‌هماهنگی وتفاهم بین صنعت و اقتصاد بطور شایدوباید وجود دارد و این هدف وبرنامه‌ایست که در یوگسلاوی امروز ما باجرای آن سرگرم هستیم .»

«اما آنچه که بیش از هرچیزما بدان با دیده تحسین نگاه کردیم این بود که به‌هرکجا به هر مرکز صنعتی و غیرصنعتی رفتیم دیدیم که این صنایع عظیم و حیاتی بوسیله مهندسین و کارگران و کارمندان تحصیل کرده و لایق ایرانی اداره میشوند و این خود مویداین‌حقیقت است که مردم ایران‌لیاقت‌بازیافتن آن افتخارات گذشته و خلق‌دنیای متمدن جدیدی را دارند .»

هنگام ملاقات با مقامات عالیرتبه ایرانی مهمانان گرامی یوگسلاوی پیرامون امکانات توسعه روابط دوکشور در زمینه‌های فرهنگی ، اقتصادی وصنعتی مذاکراتی کردند.

میهمانان موسسه اطلاعات‌آنگاه در مورد پیشرفت‌های مطبوعاتی در ایران سخن گفتندواظهار داشتند: هنگام بازدید از موسسه اطلاعات متعجب بودند که آیا در ایران هستند یا در یکی از کشور های متمدن غرب . ما از دیدار خود در ایران لذت بردیم و آرزو داریم که از تمام دوستان‌ایرانی‌خودبخصوص سناتور مسعودی بخاطر دعوت گرم و میهمان‌نوازیشان تشکر کنیم .

وفات امام موسی کاظم (ع)

امروز ، ۳۵ رجب‌ومصادف باسالروز وفات حضرت‌امام موسی کاظم علیه‌السلام‌است. آن حضرت در طول زندگی پرافتخاروردرعین‌حال ملالت‌بار خود مردانه دربرابر خود ـ کامگی خلیفه وقت‌ایستادگی کرد وبهمین جهت سالهای متمادی در زندان عباسیان ، گرفتار و پای دربند بود .ولی هرگز این همه سختی از پایمردی آن حضرت در راه حق و حقیقت نکاست و پرچم مذهب حقه جعفری‌رادراهتزاز نگاهداشت .

ماسالروز وفات‌حضرت‌امام موسی کاظم (ع)را به عموم شیعیان جهان مخصوصا هم میهنان عزیز تسلیت گفته و موفقیت‌در اجرای تعالیم آن حضرت‌را برای شیعیان از خدای متعال آرزو داریم .

دستفروشان تهران

بقیه از صفحه اول

بازار های روز تهران‌به‌اداره روزنامه آمده و اعلام داشتند که ماموران در بسیاری از محلات تهران‌مراکز کسب وکار آنها را تعطیل کرده و بازارهای روزرانیز بسته‌اند . فروشندگان‌اعلام داشتند که تعداد افرادی که از این طریق امرار معاش میکردند با افراد خانواده هایشان بالغ بر بیست هزار نفر میگردد آنها درخواست کردند تا ضمن تماس با شهرداری ، سیاست کار این سازمان را نسبت بوضع کار وآینده افراددستفروش وفروشندگان بازار روز جویا شده و جهت اطلاع عموم افراد در روزنامه منتشر سازد.

* سخنان شهردار

در این مورد خبرنگار اطلاعات با تیمسار سرتیپ‌صفاری شهردارتهران تماس گرفت و شهردار تهران گفت: دستور داده‌ام نواحی شهرداری با نمایندگان دستفروشان تهران و متصدیان بازارهای‌روز نهایت‌همکاری را بکنند . شهرداری در سراسرتهران مشغول اقدام است تادرنقاط مختلف اراضی متعلق بشهرداری و موسسات عمومی را در اختیار دستفروشان‌قرار داده و نسبت به محصور کردن زمین و اسفالت و احداث تاسیسات و آب وبرق و تلفن در آنجا اقدام نماید.

زمین تهیه میشود

شهردار گفت : در محلات شمالی‌و مرکزی تهران نیز که زمین متعلق به موسسات عمومی موجود نیست ، شهرداری برای کمك باین افراد همه گونه کمك های‌لازم‌در امر خریدزمین و ایجاد تاسیسات خواهد کرد و شهرداری اعلام میکند کلیه این افراد مجددا بکارخود مشغول شده و بیکار نخواهند ماند .

* ۵ هزار دستفروش

خبرنگار اجتماعی اطلاعات می ـ نویسد : در سراسر تهران شصت و سه بازار روز و دوهزار ودویست و سی‌ویك بساط و چرخ و پنجهزار و هشتصدوبیست‌وهشت‌نفر فروشنده. در بازار های روز به کسب و کار مشغول هستند . تعداد خانواده های این افراد بالغ بر بیست هزار نفر میگردد . باین تعداد حدود پنجهزار نفر دستفروشان خیابانهای مرکزی علاوه میشود .

فردا در تهران کارناوال شادی حرکت میکند

بقیه از صفحه اول

بمناسبت‌جشنهای‌فرخنده‌تاجگذاری وبمنظور بزرگداشت سالروز میلاد مسعود والاحضرت همایون ولایتعهد ازساعت سه‌ونیم بعد از ظهر روز سه‌شنبه نهم آبان کارناوال عظیمی بطول‌یك کیلومتر باشرکت هنرمندان وزارت فرهنك وهنر هنرپیشگان سینماهای ایران و ورزشکاران ، اعضای باشگاه ورزشی جعفری و عده بیشماری از هنردوستان به‌طرز باشکوهی از پارك فرح به حرکت درخواهد آمد .

* مسیر کارناوالها

از طرف پلیس تهران نیز طی اطلاعیه‌ای مسیر حرکت کارناوالها را بشرح زیر اعلام کرد :

چون از ساعت ۱۶ روز ۹ر۸ر۴۶ بمناسبت جشنهای فرخنده تاجگذاری کارناوال شادی در مسیر خیابانهای امیرآباد ـ بلوار ـ پهلوی ـ شاهرضا ـ فردوسی ـ شاه ـ نادری‌سیمتری حرکت خواهد نمود. مراتب بدین وسیله‌جهت اطلاع اهالی محترم پایتخت ورانندگان عزیز اعلام‌وبمنظور جلوگیری ازتراکم وتسهیل درامر عبور ومرور تقاضا دارد از ساعت ذکرشده در فوق تا خاتمه مراسم حتی‌الامکان از خیابانهای‌مسیر عبور کارناوال شادی ایاب و ذهاب نفرمایند .پلیس تهران قبلا ازهمکاری صمیمانه اهالی محترم پایتخت سپاس‌گزار است . پلیس تهران

بزرگترین نمایشگاه

بقیه از صفحه اول

در این موقع آقای دکتر عالیخانی وزیر اقتصاد گزارشی معروض‌داشت و فعالیتهای صنعتی کشور را که در فاصله دو نمایشگاه قدیم و جدید صورت گرفته بعرض رسانید .

آنگاه اعلیحضرتین بازدید خودرا از غرفه‌های مختلف آغاز کردند . در تمام مدت بازدید اعلیحضرتین . مسئولان غرفه هاومدیران‌کارخانجات به سئوالات شاهنشاه و شهبانوپاسخ دادند .

در این مراسم‌آقایان‌نخست‌وزیر، وزیران و نمایندگان مجلسین و شخصیتهای اقتصادی و صنعتی‌کشور حضور داشتند .

● ۱۵۳۰غرفه

وسعت نمایشگاه صنعتی ۲۰۰هزار متر مربع است که ۱۵۳ غرفه درآن ایجاد شده است . برای ساختمان غرفه‌ها ۵۳۶۹۳ متر مربع زیربنارفته است .

در این نمایشگاه فقط صنایع خصوصی شرکت دارند و بجز چند واحدتولیدی وابسته بدولت تمام غرفه‌ها اختصاص بمعرفی تولیدات صنایع نوین ایران دارد .

برای ورود به نمایشگاه صنعتی ۵ ریال در نظر گرفته شده و از نظر تامین رفاه بازدیدکنندگان وسایل مورد نیاز از جمله چند رستوران آماده شده است .

نمایشگاه از فردا از ساعت ۹ صبح تا ۹ بعدازظهر هر روز (بمدت بیست روز) برای تماشای بازدید ـ کنندگان آماده میباشد .

گل ریزان

بمناسبت جشنهای تاجگذاری ورزشکاران باستانی باشگاه بانك‌ملی ایران مراسم گل‌ریزان که از سنن اصیل و ملی ایرانیان است انجام‌شد.

مراسم گل‌ریزان ورزشکاران از تلویزیون نشان داده شد .

تاج کیان برهمایونسر سرور ایران جاودان باد

شادی‌بخش صمیمانه خود را بمناسبت برگزاری جشنهای فرخنده تاجگذاری شاهنشاه آریامهر و علیاحضرت شهبانو ملت ایران

تقدیم داشته آرزومندیم ملت ایران تحت رهبری خردمندانه پرتاجدار خود در راه ترقی وتعالی هر روزگامی فراتر بردارد .

شرکت برق منطقه‌ای آذربایجان

وزیر فرهنك و هنر در مراسم افتتاح تالارردودکی گفت:

بی نظمی باطبع هنرمندسازگار نیست

● این سربلندی و افتخاردر کارنامه‌وزارت‌فرهنك‌وهنر خواهد ماند که توانست در مدتی کوتاه‌تالارردودکی رااینگونه آماده سازد

آقای پهلبد

آقای پهلبد وزیر فرهنك و هنر، هنگام افتتاح تالار رودکی بیاناتی در پیشگاه اعلیحضرتین معروض داشت ، این سخنان چون حاوی نکاتی می‌باشد عینا بدرج آن مبادرت میشود.

شاهنشاها :

در این روز خجسته که یکی از آرزو های دیرین ملت ایران برآورده شد روزی که تاج شاهنشاهی به آئین مقدس‌باستانی بر تارك آن شهریار دادگستر درخشید و برای نخستین بار در تاریخ بدست شاهنشاه ایران پیشانی ملکه ایران به زیور افسر آراسته شد و در این سالروزمیلاد فرخنده شاهنشاه آریامهر و علیاحضرت فرح پهلوی شهبانوی ایران بر فرهنگیان و هنرمندان کشور منت نهاده و برای گشایش این مرکز بزرك هنری‌تشریف‌فرما شده‌اند اجازه فرمایند قدوم مبارك اعلیحضرتین‌را باتقدیم‌سپاسگزاری عمیق تبریك و تهنیت عرض کند.

این سربلندی و افتخار در کارنامه وزارت فرهنك و هنر بیادگار خواهد ماند که توانست در اجرای نیات ارجمند آن شاهنشاه بزرك با فرصت کمی‌که بود تالار رودکی را چنان آماده سازد که اولین برنامه هنری آن در چنین روز پیروز و جشن فرخنده‌ای آغاز گردد .

جشنی که تاریخ دوهزار و پانصد ساله شاهنشاهی ایران نظیر آنرا باین عظمت و ابهت‌هرگز بیاد‌ندارد

جشنی که در آن همگان از پیرو جوان و خرد و کلان و شهری و دهقان با دلی سرشار از مهر شاهنشاه آریامهر و شهبانوی ارجمند ایران‌شرکت جسته‌وآنقدر که توانسته‌اند حق شناسی و سپاسگزاری خویش را با برپا داشتن چنین مراسمی شکوهمند تجلی بخشیده‌اند .

تالار رودکی که اینك بقدوم مبارك اعلیحضرتین مزین است بنا باراده وامرشاهنشاه بنام‌رودکی پدرشعرفارسی‌نام‌گذاری شد .

استاد سخنور گرانمایه‌ای که گذشته از شاعری خواننده و موسیقی دان هنرمندی نیز بوده، راهنمائی شاهنشاه آریامهر در انتخاب نام شاعری گرانقدر برای چنین مرکز هنری و ادبی نشانه بارزی از توجه و عنایت خاص شاهانه و نویدبخش‌آینده‌درخشانی است که فرهنك و هنر ملی مادر پیش دارد .

شاهنشاه آریامهر با کوشش و فداکاری بیمانند خود آنچنان آرامش خیال و آسایش‌خاطربرای ملت خویش فراهم فرمودند که اکنون میتواند نه تنها به فرهنك و هنر باستانی خود بیندیشد بلکه آنچه را که بر اثر گذشت‌زمان بدست فراموشی سپرده شده‌است نیز با همان شکوه و رونق دیرین احیا کند و بموازات این تلاش آثار ارزنده هنری جهان را نیز در یك سطح وسیع بپذیرد و با ذوق و ابتکار خود شاهکار هائی بوجود آورد که در یك مقیاس جهانی مورد پسند و قبول قرار گیرد و میتواند نمونه استعداد و قریحه ملتی‌باشد که از دیر باز بظرافت طبع و هنرمندی شهرتی بسزا داشته است .

تاریخ گواه است که فرهنك‌و هنر هنگامی در میان ملت ها می تواند جلوه های حقیقی خود را آشکار کند که زندگانی اجتماعی آنها با آرامش و رفاه قرین‌باشد. نا بسامانی ها و بی نظمی ها که طبعا توام باناسپاسی وقدرناشناسی است با طبع حساس‌هنرمندسازگار نیست و اگر می بینیم که امروز کشور ما اینگونه بسرعت باحیای هنر های ملی می پردازد ودرزمینه هنرهای جهانی نیز ذوق و ابتکار خود را با موفقیت آزمایش میکند و بکار می اندازد دلیلی جز این ندارد که زندگانی اجتماعی اواین فرصت مناسب را فراهم ساخته‌و راهرا هموار کرده است .

امروز در نتیجه انقلاب مقدس شاه و ملت این درخشانترین‌تحول اجتماعی تاریخ ایران هنرمندان‌نیز مانند مردم دیگر به آینده خود امیدوار شده و دستخوش یاس و حرمان نیستند **زیرا بقول سعدی شاعر نامدار ایران هر جا که‌روند قدربینند و صدر نشینند و دیری** نخواهد گذشت‌که آثار ارزنده آنها بتواند در جهان امروزی معرف کامل فرهنك و هنرباستانی این کشور کهنسال باشد .

شاهنشاها در چنین دوران فرخنده‌ای که جامعه‌ما بهمت و تدبیر آن پیشوای بزرك با جنبش وجوش عظیمی پیش میرودوهرکس در هر مرتبت و مقامی هست می تواند لیاقت و استعداد خود را به آسانی نشان دهد اگر هنرمندبا تمام امکاناتی که برای او فراهم شده و میشود هنرمندی کندامری طبیعی است . **فراموش نمیتوان کرد که اساس سازمان هنرهای زیبای کشوربامر شاهنشاه‌آریامهر در حدود هفده سال پیش ودرزمانی نهاده شد که کشور ما بشدت دچار مشکلات ناشی از جنك دوم جهانی بود .** در چنان روز هائی سخت که شاهنشاه آریامهربرای نجات کشور وملت خویش وایجاد چنین آرامشی که امروز از آن برخورداریم تنها تلاش می‌فرمودند در همان گیرو دار با دور اندیشی و روشن بینی باحیای مفاخر ملی هنری ایران نیز عنایت داشته و وسائل کار را طوری‌فراهم‌فرمودند که امروز این نتیجه بزرك از آن حاصل شده است .

گرایش روز افزون عامه مردم به فعالیت های فرهنگی و هنری‌خود بدون تردید یکی ازشواهد گویای بیشرفت معنوی جامعه ماست با اینهمه هنوز راه درازی درپیش است که براهنمائی های‌گرانبهای خسروانه و هم آهنك باسایر تحولات انقلابی کشورپیموده‌میشود

سپاسگزاری

از جناب آقای دکتر صادق‌پیروز چشم پزشك‌عالیقدر که چشمهای این جانب را عمل فرموده ونعمت‌بینائی رابمن ارزانی داشته‌اند یکدنیاسپاسگزار ومتشکرم .

فسخودی

بعثت پیغمبر اسلام برای تکمیل سعادت بشراست

ازغروب روز سه‌شنبه ۹آبانماه جاری که‌مصادف با شب ۲۷ رجب وبعثت حضرت ختمی مرتبت میباشد مجلس جشنی دربنده منزل طبق معمول سالهای گذشته برقرار است وتاساعت ۸ونیم بعدازظهر در انتظار دوستان گرامی وبرادران ایمانی میباشم .

رضا فقیه زاده

نشانی: انتهای خط ۱۳۳ جابری(خیابان دلگشا) کاشی۴۲۷

بمناسبت‌برگزاری مراسم فرخنده تاجگذاری شاهنشاه آریامهر وشهبانوی ایران .

از طرف انجمن ملی حمایت ازمستمندان‌وکهنسالان تعدادیکصدبسته محتوی لباس ـ کفش ـ شیرینی ـ برنج ـ روغن ولوازم زندگی میان مستمندان‌توزیع گردید.

آگهی

از کلیه موسسات‌ملی‌و دستگاههای دولتی وکسانی که بمناسبت جشنهای فرخنده تاجگذاری شاهنشاه آریامهر و علیاحضرت شهبانو جزوه یارساله یا کتاب یاهرنوع‌نشریه وتمثالی‌چاپ‌نموده‌اند خواهشمنداست دو نسخه از نشریه یا تمثال را به دفتر اداره کل باستانشناسی واقع در خیابان قوام‌السلطنه ارسال نمایند تایك نسخه از آثار مزبور در موزه ونسخه دیگر درکتابخانه ملی برای آگاهی نسل آینده ضبط گردد .

وزارت فرهنك‌و هنر

اطلاعیه

چون اخیرا «بیماری خطرناکی محتملا» در نتیجه انتقال بدون اجازه پیوند ازخارج کشور روی درختان مرکبات بم بروز نموده ودر اثر بی مبالاتی انتشاروگسترش‌آن درتمام‌مناطق‌مرکبات‌خیز کشور امکان پذیراست وزارت کشاورزی به استناد قسمت اخیر ماده ۹ قانون سازمان حفظ نباتات مصوب ۱۸ اردیبهشت ماه ۱۳۴۶ مراتب‌زیررابه‌استحضار عموم‌باغداران ومخصوصا مالکین باغات مرکبات‌درسراسر کشور میرساند .

چون‌بیماری مشاهده شده روی مرکبات بم از جمله بیماریهای بسیار خطرناك مرکبات بوده و در صورت بروز درختان مرکبات را ظرف مدت کوتاهی خشك خواهد نمود علیهذا رعایت نکات زیررا موکدا خاطرنشان مینماید :

۱ـنقل‌وانتقال پیوندك ـ نهال و بطور کلی هرگونه متفرغات درخت مرکبات از حوزه شهرستان بم به‌کلیه‌مناطق‌مرکبات‌خیز کشور ممنوع است منحصرا حمل و نقل میوه مرکبات آنهم مشروط براینکه از بذور آنها برای کشت و تکثیر استفاده نشود آزاد اعلام می گردد .

۲ـباغداران حوزه شهرستان بم برای تهیه پیوندك در محل واستفاده‌از آن بایستی قبلا از سلامت کامل‌درختان مادر اطمینان حاصل‌نمایند ودرغیراینصورت تهیه پیوندك از درختان مشکوك ممنوع می‌باشد . دراین‌مورد توصیه می‌شود که این قبیل‌باغداران برای تهیه پیوندك مورداحتیاج ازنهالهائی که منحصرا وسیله‌بذر کشت‌استفاده نمایند واز برداشت پیوندك از درختان پیوند شده احترازنمایند .الف ۷۱۳۲

آ ـ ۳۶۸۶۶ وزیر کشاورزی ـ حسن‌زاهدی

اطلاعیه

اخیرادریکی‌ازباغات مرکبات واقع درراه فرح آباد ساری مازندران بیماری ویروسی خطرناکی بنام Impietratura مشاهده گردیده‌که قطعا در نتیجه نقل و انتقال بی رویه و بدون اجازه پیوندك‌ازخارج‌این‌بیماری‌وارد کشور گردیده‌است. علیهذا وزارت کشاورزی‌به استناد قسمت‌اخیر ماده ۹ قانون سازمان‌حفظ نباتات مصوب۱۸ اردیبهشت ماه یکهزار و سیصد و چهل و شش وبمنظور جلوگیری از گسترش دامنه توسعه آلودگی درختان مرکبات به‌این‌بیماری‌مراتب زیرراجهت‌اطلاع‌واقدام کلیه‌صاحبان باغات مرکبات اعلام و مصرا خواستار رعایت نکات زیر میباشد :

تهیه پیوندك‌وحمل وانتقال آنها از درختان مشکوك به ابتلاء به‌این بیماری‌مخصوصادرختانی که میوه آنها قبل ازرسیدن‌شروع به ریزش می‌نمایند بطور کلی ممنوع وماموربن وزارت کشاورزی با علامت‌گذاری درختان مبتلا موجبات راهنمائی باغداران را ازنظر تهیه پیوندك‌سالم فراهم خواهند نمود . الف ۷۱۳۲

وزیر کشاورزی ـ حسن‌زاهدی

استقبال پرشوراز عکس بزرگ ولیعهد

مجله جوانان مفتخر است که بمناسبت تولدوالاحضرت ولایتعهد در شماره امروز خود با همکاری هواپیمائی ملی ایران‌عکس بزرك‌ورنگی‌بسیارنفیسی تقدیم جوانان‌کرده‌است

جوانان توصیه‌میکنند

لطفا عکس بزرك ولایتعهد را از روزنامه فروشها بخواهید

دادستان برای قاتلی تقاضای اعدام کرد

را چسبیدیم وباو گفتم که باید او را بهباسگاه ژاندارمری ببرم اول قبول نکرد، ولی چون اصرار مرا دید قبول نمود. از قهوه‌خانه بیرون آمدیم و موقعیکه در کوچه مقابل خیابان سید جوادی بطرف پاسگاه می‌رفتیم حمید چاقوئی از جیبش بیرون آوردو بمن‌حمله کردومن دیگر نمی‌دانم چه‌شد که ناگهان حمیدبزمین‌افتاد ما باهم گلاویز بودیم ونمی‌دانم ضربه چاقو بچه‌ترتیبی باو وارد شد.

حمید دو ساعت بعد از ورود به بیمارستان درگذشت و شعبانلی باتهام قتل او بدادسرا تسلیم گردید.

اهالی محل شهادت دادند که شعبانعلی موقعیکه با حمید بسمت پاسگاه ژاندارمری می‌رفتند شعبانعلی حمید راباچاقو مجروح کرد و توسط اهالی محل دستگیر گردید. پرونده این حادثه‌توسط آقای هدایت‌بازپرس فوق‌العاده دادسرا رسیدگی شده است دادیار پرونده آقای نادری بود.

شعبانعلی بیگدلی

دادستان تهران شعبانعلی بیگدلی را قاتل حمید لشگری دانست وامروز برای او از دادگاه جنائی تقاضای مجازات اعدام کرد.

عصر روز دهم شهریور ماه گذشته در محله امامزاده‌حسن مرد جوانی بنام حمید لشگری با ضربه چاقو کشته‌شد و شعبانعلی بیگدلی ۲۸ ساله اهل همدان باتهام قتل او دستگیر گردید.

شعبانعلی همان روز گفت صبح‌روز پیش هنگامیکه ازیك قنادی درخیابان آب می‌نوشیدم دونفر جیب مرا زدند که یکی‌ازآنها همین حمید بود درآن موقع اسمش رانمی‌دانستم ولی اورا چندبار دیده بودم و قیافه‌اش رامی‌شناختم، چون‌موفق نشدم درآنموقع این دونفررا بگیرم‌علیه آنهابه‌پاسگاه ژاندارمری خزانه (امامزاده حسن) شکایت کردم و همچنان در صدد‌یافتن آنها بودم که‌عصرامروز (دهم‌شهریور) درقهوه‌خانه‌ای حمید رادیدم، یقه‌اش

بدن اهل «دود» باکمبود ویتامین «ث» روبرو میشود

سیگار در بدن ایجاد سم می‌کند و این سم با خوردن ویتامین «ث» و یا میوه برطرف می‌گردد

«یك‌روز که ناداحت بودم‌بدون اینکه بتوانم غذائی بخورم، ۶۰ دانه سیگار کشیدم و شب‌آن روز بسختی بیمار شدم دکتر معالجم بیماری مرا مسمومیت تشخیص داد تعجب کردم وگفتم من‌در ۲۴ ساعت گذشته جزآب چیزی نخورده‌ام، پرسیدسیگار کشیده‌ای؟ جواب مثبت دادم دکتر وقتی این پاسخ را شنید گفت که‌ازکشیدن سیگارمسموم شده‌ام‌ومرا به‌بیمارستان‌مسمومین راهنمائی کرد ودر آنجا معالجه شدم».

این‌مطلب‌رادیروزیکی ازخوانندگان اطلاعات تلفنی به‌سرویس حوادث‌اطلاع دادو خواست که جهت روشن شدن اذهان مطلبی دراین باره نوشته شود.

خبرنگار ما در اینمورد با آقای دکتر فرزام رئیس بیمارستان مسمومین گفتگو کرد ووی اینموضوع را که افراط در کشیدن سیگار دربدن‌ایجاد مسمومیت میکند تائید کرد و گفت که علائم این نوع مسمومیت سردردو سرگیجه و تنگی نفس است.

نظر پزشك قانونی

خبرنگار ما در این مورد با آقای دکتر اسمعیل دیالمه پزشك قانونی تماس گرفت و نظر اورا در اینمورد جویاشد.

آقای دکتر دیالمه گفت:

دانشمندان علم طب بمنظور کشف ارتباط بین نیکوتین «ویتامین‌ث» موجود در بدن انسان بامتحانات آزمایشگاهی دامنه‌داری متوسل شده‌اند و برای رسیدن باین هدف سیگار های موسسات مختلف و ترکیبات گوناگون توتون را تحت بررسی و امتحان قرار داده‌اند ودر مطالعات خود باین نتیجه رسیده‌اند که نیکوتین روی «ویتامین ث»اثر وقفه‌ای دارد باین‌ترتیب دانشمندان طب طی آزمایش های مکرر باین نتیجه رسیده‌اند که‌هر سیگارمقدار دومیلی‌گرام ویتامین ث بدن را جذب و مصرف میکند، بعبارت دیگر بدن انسان درمقابل اثرسمی نیکوتین عکس‌العمل بروز داده و بوسیله ویتامین ث که اثر ضد سمی دارد با نیکوتین وارده از راه کشیدن سیگار مقابله مینماید، باتوجه باین نکته که احتیاج بدن از لحاظ ویتامین ث روزانه ۸۰ میلی‌گرام است شخصی که ۲۰ سیگار در روز دود میکند برای مقابله باسم نیکوتین نصف مقدار ویتامین‌ث مورداحتیاج‌بدنش رابهدر میدهد. ویتامین‌ث علاوه برخواص اصلی خود، دارای اثر ضد سم و ضد حساسیت مشخصی است، بهمین جهت ویتامین ث را درموارد مسمومیت های داروئی نیز تجویز مینمایند.

دکتر دیالمه اضافه کرد که باین ترتیب منطقی است ما مسمومین‌از سیگار را با ویتامین ث تحت‌درمان قراردهیم وضمنا باتجویز ویتامین‌ث ازراه تزریق داخلی وریدی در اشخاصی که در کشیدن سیگار افراط میکنند از علائم عصبی آنها کاست.

دکتر دیالمه پزشك قانونی گفت باتوجه باهمیتی که ویتامین ث در بدن دارد شایسته است که استعمال دخانیات بحداقل کاهش یابد و ویتامین‌ث بحد متناسب و معادل میزان مصرف سیگار و یا برای جبران زیان آن مورد استفاده‌قرار گیرد.

خارجی نماها

در تهران‌دزدی‌وکلاه‌برداری میکردند

ادیك

بزرك تهران‌شکایت کردند که‌مدتی است باندی مرکب از ۲ زن‌و ۲ مرد که قیافه خارجی دارند و ظاهرشان آراسته است به آنها مراجعه و ضمن تسلیم چك هائی که متعلق باشخاص مختلف میباشد، ازآنها کلاهبرداری میکنند. ماموران‌اداره آگاهی موضوع شکایت جدید را مورد بررسی قرار دادند و چون قبلا اطلاع حاصل کرده بودند که زن برادر نی‌نی اهل فیلیپین است واز طرف دیگرقیافه‌نی‌نی وبرادرش تاحدودی شبیه خارجی ها است، موضوع شکایت مغازه‌داران تهران را باوضع اعضای باند دستگیرشده تطبیق کردندوسرانجام معلوم کردند که این‌افرادباند مجهزی‌بسرپرستی ادیك برای کلاهبرداری تشکیل داده و اقدام بکلاهبرداری های متعددی نموده‌اند که تاکنون ۲۵ فقره آن که بالغ بر سیصد هزار ریال بوده از طرف مامورین اداره آگاهی کشف شده است.

ماموربن آگاهی با کشف‌ماجرای یك سرقت، موفق به کشف باند «کلاهبرداران خارجی‌نمای تهران» نیز شدند.

نی‌نی

کشف سرقت باین ترتیب‌صورت گرفت که چند روز پیش مردی که خانه‌اش‌درخیابان سنائی‌واقعست شکایت کرد که خانه‌اش مورد دستبرد واقع شده و اضافه کرد که زنی بنام «نی‌نی» به‌خانه‌او رفت‌وآمد داشته است. ماموران آگاهی «نی‌نی» را پیدا کردند، اورا تحت مراقبت قرار دادند و متوجه شدند که او بامردی بنام «ادیك» دوست است. ماموران آگاهی بطور ناگهانی اتومبیل شماره ۲۸۸۵ ط۲۰ ایران یك را بازرسی کردند و یك قطعه از اشیاء سرقت شده خانه شاکی را از داخل آن پیدا کردند و ضمن تحقیقاتی که از ادیك و نی‌نی‌بعمل آوردند معلوم شد که نی‌نی پس‌از سرقت اشیاء خانه شاکی آنها را باکمك برادر خود که از جریان سرقت بی‌خبر بود به سمساری‌بنام علی‌اکبر فروخته و علی‌اکبر نیز اشیاء را به سمسار دیگری بنام اسماعیل واگذار کرده است باین ترتیب این عده دستگیر شدند.

سخنگوی شهربانی که این خبر را دراختیار خبرنگارما گذارداضافه کرد هنگامی که تحقیق از این‌عده ادامه داشت عده‌ای از مغازه‌داران

از صبح چهارشنبه — در مولن روژها

وسوسه شیطان

بهروز وثوقی — پوری بنائی

یك زن آمریکائی باتهام قتل محاکمه‌میشود

دادگاه جنائی روز پنج شنبه یازدهم آبان‌ماه (۳ روز دیگر) راجهت محاکمه دوریس کولی زن ۴۰ساله امریکائی که باتهام‌قتل شوهرش (ملوین) تحت‌تعقیب قرار گرفته است تعیین کرد.

دوریس متهم است که سال گذشته ضمن یك مشاجره کوتاه باشوهرش اورا هدف گلوله‌قرار دادو بقتل رسانید. مشاجره‌برسر انتقال خانه از تهران به‌اهوازبود که دوریس باآن مخالفت میکرد.

از فردا صبح در سینماهای

نیاگارا

ادئون ـ ب.ب ـ رادیوسیتی

«فردمك‌مورای» هنرپیشه محبوب‌فیلم «پروفسور کم حافظه» در یك اثر دلپذیر وزیبا وفرح‌انگیز ... اثری آنچنان گرانقدر که بالاترین رکورد فروش کلیه محصولات کمپانی والت دیسنی را بدست آورده است.

این فیلم پرارزش خانوادگی بمناسبت روزکودك نمایش‌داده میشود

عروس میدانهای شهر و بزرگترین جایزهٔ سال

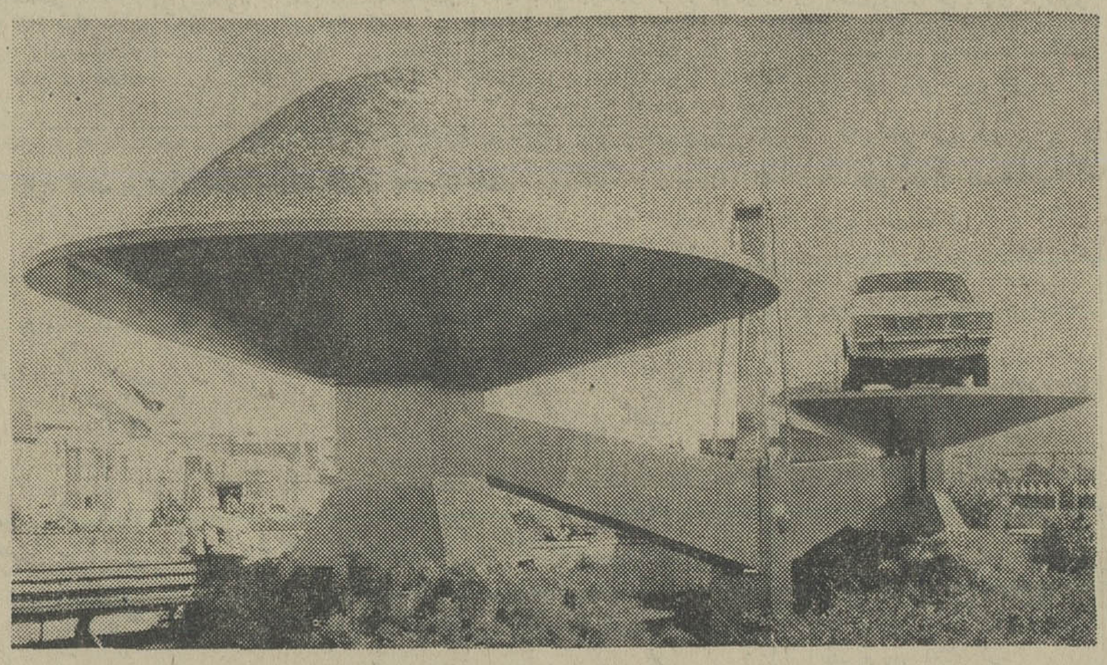

بنگاه اعانه ملی افتخار دارد که به میمنت جشن فرخنده تاجگذاری میدان ولیعهد را (که بنام چشم و چراغ ملت ایران نامگذاری شده) بصورت زیباترین میدانهای شهر تزئین کرده است. صدها لوستر کریستال با درخشش خاص خود میدان ولیعهد را چون حلقه‌ای از الماس در بر گرفته است.
در ضلع جنوبی میدان ولیعهد ترازوی زرینی قرار گرفته که در یك کفهٔ آن یك دستگاه اتومبیل پیکان و در کفهٔ دیگر کوهی از پول قرار دارد که بمیمنت این روزهای فرخنده تاریخی به قهرمان شانس بلیط‌های اعانه ملی که چهارشنبه همین هفته قرعه‌کشی میشود اهداء خواهد شد.

مجالس ترحیم

بانهایت تاسف درگذشت شادروان **مجید موقر** راکه ازرجال صدیق و خدمتگزار فرهنك کشور بوده‌اند بدینوسیله باطلاع میرساند مجلس ترحیم فقید سعید ازساعت ۳ تا۵عصر روز پنجشنبه یازدهم آبان در مسجدمجدمنعقد خواهدبود . **مهندس شریف امامی**

بانهایت تاسف و تاثر درگذشت شادروان **مجید موقر** نمایندهٔ ادوار سابق مجلس شورای ملی باطلاع دوستان و آشنایان فقید سعید میرسد .

مجلس ختم آن مرحوم روز پنجشنبه یازدهم آبان ماه ازساعت ۳ تا۵ بعد از ظهر درمسجد مجد منعقد خواهد بود

رئیس مجلس شورای ملی ـ مهندس عبدالله ریاضی

بانهایت تاسف درگذشت‌جناب آقای**مجید موقر** مدیر دانشمند مجله مهر را باطلاع عموم میرساند مجلس ترحیم مردانه آن مرحوم از ساعت ۳ تا۵ بعد ازظهر روز پنجشنبه یازدهم آبان ماه ۱۳۴۶ در مسجد مجد برگزار خواهد شد . **دکتر جهانشاه صالح**

بانهایت تاسف درگذشت شادروان **مجید موقر** مدیر دانشمندمجله مهر را باطلاع عموم میرساند . مجلس ترحیم آن مرحوم ازساعت ۳ تا۵ بعدازظهر روز پنجشنبه یازدهم آبان ۱۳۴۶ در مسجد مجد برگزار خواهدشد .

وزارت اطلاعات

باکمال تاسف‌درگذشت ناگهانی شادروان **مجید موقر** دانشمند عالیقدر و پدر گرامی‌آقای فریدون موقر کارمند عالیرتبه سازمان آب و برق خوزستان راباطلاع میرساند.مجلس‌ترحیم مردانه روز پنجشنبه یازده آبانماه از ساعت ۳ تاپنج بعدازظهر درمسجد مجدبرگزارمیگردد

سازمان آب و برق خوزستان

بانهایت تاسف و تالم‌فوت شادروان‌جناب **آقای مجید موقر** که‌از رجال صدیق‌ودانشمندان بنام بودند باطلاع کلیه آشنایان ودوستان میرساند . مجلس ترحیم آن فقید سعید روز پنجشنبه یازدهم آبان ماه از ساعت ۳ تا۵ بعداز ظهر در مسجد مجد برگزار میشود .

سردار فاخر حکمت . مهدی نمازی .امیر همایون بوشهری . علی اصغرحکمت.علی‌دشتی صادق ملکپور . حاج سید محمد رضا.فاطمی . عبدالله دشتی . محمود رئیس . رسول شریعتمداری . علی اصغر رئوف . ابوالفضل حاذقی

باانده‌وه فراوان درگذشت ناگهانی دوست گرام و دانشمند بنام**جناب آقای مجید موقر**را باطلاع کلیه آشنایان و دوستان میرساندمجلس ترحیم آن فقید سعید روز پنجشنبه یازدهم‌آبان ماه از ساعت ۳تا۵ بعدازظهر در مسجد مجد برگزار میشود .

دکتر علی امینی . سپهبد آق‌اولی .عبدالله انتظام . نصرالله انتظام . دکتر علیقلی‌اردلان محمدعلی بوذری . ابوالحسن ابتهاج . دکتر لطفعلی صورتگر . دکتر تراب مهرا . سرلشکر مظهری . سرتیپ احمد بهارمست

آ ـ ۲۳۶۷۵

بانهایت تاسف و تاثر عمیق درگذشت آقای **مجید موقر** را باطلاع جمیع دوستان و آشنایان آنمرحوم میرساند ـ ضمن‌عرض‌تسلیت بحضوردوست عزیزمان جناب‌آقای‌فریدون‌موقر وسایر بازماندگان‌محترم‌متذکر میشود که‌مجلس تذکری درروز پنجشنبه یازدهم آبان ماه از ساعت سه الی پنج بعدازظهر درمسجد مجد برپا خواهدبود .

خواهشمند است‌برای‌شادی روح‌آنمرحوم وهمدردی بابازماندگان در مجلس مذکورحضور بهمرسانند .

دکتر احمد علی احمدی . مهندس عنایت بهبهانی . مهندس هدایت بهبهانی .احمدتقوی دکتر قاسم رضائی . انوشیروان رزاق‌منش ـ اکبرزاد. مهندس مرتضی ساعتچی . رضا ساعتچی . مهندس ایرج سپه‌پور . دکتر حسن شهمیرزادی . چنگیز عمواوغلی . محمدقمشه‌ای مهندس محمد علی قیصری . مهندس فرهاد گنجه‌ای . عبدالله منصور .مهندس‌مجیدنویدی

آ ـ ۲۳۶۹۱

خانواده های : موقر . نویدی . امامی . بهبهانیان . ظهیر .یوسف‌زاده . عفیف.شادمان طبیبی . بصوری .گلشن بزرك. رزاقی.یوسفی شریفی . شریف . بندری . اظهر

بانهایت تاسف و تالم درگذشت ناگهانی شادروان **مجید موقر** بزرك خاندان موقر رابه اطلاع خویشاوندان و دوستان میرساندمجلس ترحیم مردانه روز پنجشنبه یازده آبانماه از ساعت ۳تا۵ بعداز ظهر در مسجد مجدومجلس ترحیم زنانه روز چهارشنبه ده آبانماه ازساعت ۱۰ تا۱۲ صبح در خانقاه صفی علیشاه واقع‌در خیابان صفی‌علیشاه برگزار میشود

۲ـ۱ آ ـ ۲۳۶۴۹

بانهایت تاسف درگذشت شادروان‌سرهنك بازنشسته **نصرت‌الله مجبی (سالار اجلال)** پدر آقای مسعود مجبی مدیر روابط عمومی‌بانك عمران را باطلاع میرساند مجلس ترحیم آن مرحوم ازساعت ۹ الی ۱۱ صبح نهم آبانماه در مسجد مجد منعقد میباشد . **بانك عمران**

باکمال تاسف درگذشت نابهنگام سرکار سرهنك بازنشسته ارتش **نصرت‌الله مجبی (سالار اجلال)** بزرك خاندان مجبی را باطلاع کلیه آقایان افسران و درجه‌داران و آشنایان وفامیل میرساند مجلس ترحیم فقید سعیدروز سه‌شنبه ۹آبان ۴۶ ازساعت ۹ الی ۱۱صبح‌در مسجد مجد منعقد است .

کانون افسران و درجه‌داران بازنشسته

باکمال تاسف‌فوت **سرکار سرهنك‌نصرت‌اله مجبی** (سالار اجلال) افسر بازنشسته ارتش پدر گرام آقای محمود مجبی عضوهیئت‌مدیره شرکت تعاونی مصرف گفتار رابه‌اطلاع‌دوستان وهمکاران محترم میرساند مجلس ختم‌آنمرحوم ازساعت ۹الی ۱۱ صبح روز سه‌شنبه ۹ آبان ۴۶ درمسجد مجد منعقد میباشد

شرکت تعاونی مصرف گفتار

بمناسبت درگذشت سرکار سرهنك باز ـ نشسته نصرت‌الله مجبی‌پدر **آقای محمودمجبی** رئیس مرکز تلفن عشرت آباد ، مجلس ختمی در ساعت ۹ تا ۱۱ روز سه‌شنبه ۹آر۸ر۴۶ در مسجد مجد برگزار میشود.

شرکت‌سهامی تلفن‌ایران

خانواده‌های مجبی .خلیقی . شیخ‌الاسلامی خالدی . مالك . خوانساری . راد . مشیری . نوریان . حاجی میرآقا . سهامی . مستوفی . حسام وزیری . بیگلری . صمصامی .مختاری . فرخی . کمالی . فرجی

بانهایت تاسف درگذشت شادروان‌سرهنك بازنشسته **نصرت‌الله مجبی (سالار اجلال)** بزرك خاندان مجبی‌را باطلاع دوستان‌وآشنایان میرسانند . مجلس ختم مردانه روز سه‌شنبه نهم آبانماه ازساعت ۹ صبح الی ۱۱ در مسجد مجد و ختم زنانه همان روز ازساعت ۳ بعداز ظهر تا۵ در منزل آن مرحوم واقع در خیابان پهلوی جنب کلانتری مرکز کوچه دهقان منعقد میباشد .

مسعود مجبی . محمود مجبی.منصورمجبی

بعموم افرادخانواده های عزادار به ویژه آقای مجبی رئیس روابط عمومی بانك عمران مصیبت وارده را تسلیت میدهیم

خانواده های : مولوی . مولویان . مجیر مولوی . افشار . صولتی . دکتر پاد . مقدم . بهبودی . نخستین آصف . خطیب شهیدی . کمالیان . مجلل .کریمیان . سرهنك نصیری. فتحی و عابدینی‌پور

ازحادثه تاسف انگیز فوت مرحوم مغفور **مهدی‌سردار مولوی** عزادار هستند وروز۳شنبه ۹ آبان ماه جاری بمناسبت‌هفتمین‌روزدرگذشت فقیدنامبرده ازساعت ٤ تا٦ عصر در منزل شخصی واقع در خیابان امیریه ـ کوی‌سهیلی کوی دهستانی کوچه یاقوت مجلس تذکری برقرار می‌نمایندشرکت‌دوستان وخویشاوندان در مجلس مزبور موجب شادی روان آنمرحوم وتسلای خاطر بازماندگان است .

بعموم بازماندگان آنمرحوم تسلیت میدهیم

خانواده های : فزل‌ایاغ .پوررضا .دولتشاهی لك . شبری . فرازیان . فتاحیان . معتضدی قاجار . سپهر .حمیدی . شنجرفی . راجی . یاسری . میرافضلی . نظامی .فروغ .جهانگیری صفوی . معین‌پور

بانهایت تاسف درگذشت مرحوم **حسن قزل‌ایاغ** بزرك خاندان قزل‌ایاغ را به اطلاع خویشان و دوستان میرساند . هزینه مجلس ترحیم مردانه طبق و صیت آن مرحوم به امور خیریه اختصاص یافت و ختم‌زنانه روزسه‌شنبه نهم آبانماه ازساعت ۳الی ۵ بعدازظهر درمنزل شخصی آنمرحوم واقع در جاده قدیم شمیران ایستگاه رضائیه کوی صالح کاشی ٤٦ منعقد میباشد . ضمنا مراسم شب هفت روزپنجشنبه ۱۱آبانماه ازساعت ۳ تا۵ بعدازظهر در مزار آنمرحوم دراین بابویه منعقد خواهدبود

احترام‌الملوك قزل ایاغ. دکترمحمدحسین قزل‌ایاغ . مهندس علی اصغرقزل‌ایاغ.سرهنك علی‌اکبر قزل‌ایاغ . محمد رضا قزل‌ایاغ .فرید قزل‌ایاغ . فخرایران شبری . سیمین فرازیان. محسن قزل‌ایاغ.ابوالحسن قزل‌ایاغ .حبیب‌الله پوررضا . سرهنك محمودقزل‌ایاغ . سرتیپ احمدقزل‌ایاغ.دکتر حسام‌الدین‌شبری.سرهنك علی‌اکبر فرازیان . راضیه صفوی

بعموم افراد خانواده های عزادار به‌ویژه بازماندگان آنمرحوم مصیبت وارده را تسلیت میدهیم

باکمال تاسف درگذشت ناگهانی‌شادروان **شهریار هرمزی**راباطلاع‌دوستان‌و خویشاوندان میرساند جلسه تذکر آنمرحوم از ساعت ٤ بعد ازظهر روز سه شنبه ۹آر٤ر٤٦ در منزل‌شخصی ایشان واقعه درمیدان سنائی خیابان زندکاشی ١٤ منعقد میباشد

خانواده های هرمزی . پارسائی .باختری نصرت . مدارائی . بختی‌پور .خدامرادخرمی

خانواده های وکیلی نائینی . دهقانی . هاشمی‌نائینی . اشتری . میرسیفی.قاضی‌نور. امیرصدری . پیرنیا . صفوی.سجادی. وکیلیان

باکمال تاسف درگذشت شادروان**مصطفی وکیلی نائینی** راباطلاع دوستان و آشنایان‌می‌رساند. مجلس ترحیم آن مرحوم درشهرستان نائین منعقد میشود .

باکمال تاسف درگذشت مرحوم **مرتضی نهاوندی (غروی)** قاضی بازنشسته دادگستری راباطلاع میرساند مجلس ترحیم آنمرحوم از ساعت۳ الی ۵ بعدازظهر روزسه‌شنبه۹آر۸ر٤٦ در خانقاه صفی علیشاه خیابان صفی علیشاه منعقد خواهدبود .

وزارت دادگستری

بانهایت تاسف فوت‌مرحوم**مرتضی نهاوندی (غروی)** وکیل پایه یك دادگستری را به‌اطلاع آقایان قضات و همکاران‌و بستگان و دوستان آن مرحوم میرساند . مجلس ترحیم فقید سعید ازساعت ۳ الی ۵ بعد ازظهر روز سه شنبه ۹آر۸ر۱۳٤٦ درخانقاه صفی علیشاه واقع در خیابان صفی‌علیشاه منعقد است . خواهشمند است با شرکت دراین مجلس روح‌آن مرحوم‌را شاد فرمایند .

رئیس کانون وکلاء دادگستری

خانواده های عروی . نهاوندی . صدر . یثربی نژاد . مدثر .محسنی . مدرس‌نهاوندی. ذوالفقاری . میرمصداق . شکیب‌نیا

باکمال تاسف فوت‌مرحوم**مرتضی نهاوندی (غروی)** قاضی شریف و وکیل دادگستری را باطلاع دوستان و آشنایان میرسانند مجلس ختم مردانه روز سه شنبه ۹آر۸ر٤٦ از ساعت ۳ـ۵ بعد ازظهر درخانقاه صفیعلیشاه و ختم زنانه همان روز صبح از ساعت ۱۰ـ۱۲ همان جابرگزار میشود .

زهرا غروی ـ فخری غروی (نهاوندی) ـ محمد غروی . قدسی غروی . پسری غروی . (ذوالفقاری) . انوشیروان غروی . دکتر ضیاءالدین نهاوندی . مهندس مظفرالدین ذوالفقاری

باکمال تاسف و تاثر فوت‌شادروان‌مرحوم **خیرالله اسماعیلیان عراقی** کارمند بازنشسته نیروی هوائی راباطلاع کلیه اقوام و آشنایان و دوستان میرساند مجلس‌ترحیم مردانه‌آن‌مرحوم درروز سه‌شنبه ۹آر۸ر٤٦ در مسجد رحمتیه واقع در میدان ژاله‌خیابان شکوفه ازساعت۳تا ۵ بعداز ظهر و ختم زنانه درهمان روز وهمان ساعت در منزل آنمرحوم درخیابان جابری‌کوچه اشتری انتهای کوی بوعلی شماره ۲٤ منعقد میباشد .

خانواده های اسماعیلیان عراقی.ارسیدوز بهرانی . تهرانی . قنبری . جلالی . صدائی . خوش قامت . هاشمی . زارعی . مردانی

مصیبت وارده را بخانواده‌های اسماعیلیان تهرانی صحرائی و هاشمی تسلیت میگوئیم

خانواده های : رخ‌صفت . محسنی . محسنی‌فرد . میرمحمدی . صباحی .فخرمقدم . مشایخی . حکیمی . قاضی‌مرادی . شفیعی . سعیدیان

بانهایت تاسف و تاثر فوت ناگهانی بانو **تربت رخ صفت (محسنی)** را باطلاع عموم دوستان و آشنایان میرسانند . مجلس‌ترحیم مردانه آن مرحومه روز سه‌شنبه نهم آبان ماه‌از ساعت ۳ تا۵ بعدازظهر در مسجد فخرالدوله واقع در دروازه شمیران و مجلس ترحیم زنانه همانروز و ساعت در خیابان شهباز ـ خیابان رسام ـ چهارراه اول منزل حاج سید ابوطالب رخ‌صفت منعقد میباشد .

بعموم بازماندگان آنمرحومه مصیبت‌وارده راتسلیت میدهیم

یادبود

باطلاع دوستان وخویشاوندان می‌رساند مراسم **هفته فقید سعیدابوالقاسم اخلاقی** ازساعت سه بعد از ظهر سه شنبه نهم آبان برسرمزار آنمرحوم مسجدوآرامگاه‌فیروزآبادی برگذار می‌شود .

محمد اخلاقی . سرتیپ حبیب‌افضلی . احمد افضلی

هوالباقی

مراسم شب‌هفت در تخت فولاداصفهان

بدینوسیله باستحضار فامیل و آشنایان میرساند که مراسم یادبود روز هفتم مرحوم **شاهزاده داراب میرزا رفیعی** از ساعت ۲ بعداز ظهر روز پنجشنبه ۱۱ آبان ماه ٤٦ در آرامگاه ابدی آن مرحوم (تخت فولاد ـ تکیه خلیلیان منعقد میباشد .

خانواده های :رفیعی . مصفی . کرمانی . مهندس غیور . قاجار . سرهنك سهراب. تقفی ریاحی . شفیع‌زاده . صفی‌الدین . فتحی.محبان پالهنك . کلباسی . رحیمی . ایزدی . کتابی حضرتی . نقوی . گلشنی . مالکی . ارسلان‌نژاد یکدانه . کشاورز . غلامی.شیوا .شیخ‌الاسلامی سماتیان

آ ـ ۲۳۶۸۹

هو

۱۲۱

بمناسبت شب هفت فوت جنت آرامگاه، مرحوم مبرور **حسن قزل‌ایاغ** بزرك خاندان‌قزل ایاغ رحمة‌اله‌علیه مجلس یادبودی روزپنجشنبه ۱۱ آبان ازساعت ۳ تا ۵ بعدازظهر درابن‌بابویه منعقد است اخوان و دوستان مناسب است شرکت نمایند .

شیخ عبدالله صوفی (عزتعلی)ـ سید هبةالله جذبی (ثابت علی). حاج محمد باقر سلطانی . هادی حائری . دکتر محب‌اله آزاده . دکتر نور علی تابنده . احمد فریدونی . مهندس تابنده. علی تابنده

بمناسبت سالگرد فوت‌مرحوم **سید رضا انتخابی** روز پنجشنبه ۱۱ آبانماه جاری از ساعت ۳ تا٦ بعد از ظهر مجلس یادبودی در منزل نامبرده واقع در داودیه کوی نفت خیابان پنجم شماره ٦۲ برقرار است .

تشریف فرمائی دوستان و خویشاوندان باعث شادی روح آنمرحوم و تشکر امتنان بازماندگان خواهدبود . **خانواده انتخابی**

۲ـ۱ آ ـ ۲۳۵۸۷

چون مراسم چهلم‌شادروان**بانو عذراصارم (عزیزالسلطنه)** مصادف با روز نهم آبان می باشد لذا مراسم مزبور برگزارنمیشود و هزینه آن صرف امور خیریه میگردد

سرتیپ صارم

باطلاع اقوام و دوستان‌میرساندروزچهار شنبه دهم آبان ماه ٤٦ مصادف با شب هفت شادروان **میرزا مصطفی وکیلی نائینی**میباشد هزینه مراسم شب هفت صرف امور خیریه در نائین خواهدشد. **خانواده وکیلی نائینی**

تسلیت

جناب آقای محبی

بانهایت تاثرو تالم مصیبت وارده را به جنابعالی و فامیل محترمتان تسلیت‌عرض‌نموده بقاء عمر بازماندگان آنمرحوم را از خداوند متعال مسئلت مینمائیم

کارمندان روابط عمومی بانك عمران

سرکار ناوسروان سیامك دیهیمی

از طرف خود و همکارانم مصیبت‌وارده‌را بسرکار و عموم بازماندگان آنمرحوم صمیمانه تسلیت میگوید. **دریاسالار . رسائی**

سرکار ناخدا دوم بازنشسته جلال رضوی

از طرف خودو همکاران مصیبت‌وارده را به سرکار و عموم بازماندگان‌آنمرحوم‌صمیمانه تسلیت میگوید. **دریاسالار فرج‌الله رسائی**

سرکار سرهنك فرازیان و بانو

بانهایت تاسف و تالم خودرا درغم‌خانواده محترم قزل ایاغ سهیم و شریك دانسته واین مصیبت عظمی را صمیمانه تسلیت‌عرض‌مینمائیم

سرتیپ مصطفی نعیمی و بانو ـ رضائیان وبانو

جناب آقای محمد اخلاقی

مرك غم انگیز مرحوم ابوالقاسم اخلاقی تمام دوستان را متاثر نموده‌بدینوسیله‌مصیبت وارده‌را به‌آن جناب وخانواده محترمتان‌تسلیت عرض مینماید .

رئیس صنف چلوکبابی ـ علی‌یزدان‌منش

جنا ب‌آقای ژرژآدمیان

درگذشت مادرگرامی شما راتسلیت‌عرض مینمایم سلامتی شماو آن خانواده محترم را از خدا مسئلت دارم . **محسن ورزیده کارتهرانی**

جنا ب‌آقای قبادیان ریاست محترم‌شورای عالی اصناف

درگذشت مرحوم ابوالقاسم اخلاقی که‌از برادران خیر و خیرخواه‌ونیکوکار قاطبه‌اصناف تهران وازخدمتگذاران صدیق شورای عالی اصناف بود موجب اندوه و تاثر فراوان کلیه اعضاء اتحادیه خواربار فروشان تهران‌گردیده است بدینوسیله مراتب همدردی و تسلیت جامعه خواربار فروشان را بحضور آنجناب و هیئت رئیسه شورای عالی تقدیم استدعادارد مراتب تاسف‌وتسلیت فراوان برادران خواربار فروش را به‌خانواده مرحوم مبرور اخلاقی اعلام فرمائید .

رئیس اتحادیه خواربار فروش تهران ـ حاج حسین زارع

درگذشت نابهنگام آقای ابوالقاسم‌اخلاقی را صمیمانه تسلیت عرض نموده ازخداوند متعال صبر جمیل و بقاء سلامتی خاندان آن مرحوم را خواستارند .

رئیس اتحادیه صنف کفاش ـ سید جعفر مرکزی

ضمن ابراز همدردی و اظهار کمال‌تاسف وتاثر درگذشت اسف‌انگیز شادروان ابوالقاسم اخلاقی رابعموم‌بازماندگان فقیدسعیدمخصوصا بفرزندان آنمرحوم ودوست ارجمند تیمسار سرتیپ افضلی تسلیت عرض نموده بقای‌عمر وسلامتی آنان را ازخداوندبزرك مسئلت‌دارد

قزوین ـ سرهنك یزدان‌فر

سپاسگزاری

بدینوسیله از بانوان محترمه وآقایان محترم و همشهریهای عزیز که قبول‌زحمت فرموده و در مراسم تشییع‌و مجالس‌ترحیم فرزند عزیزمان در تهران ونهاوند شرکت فرموده یابوسیله نامه‌وتلگراف ابراز تفقد و همدردی نموده‌اند صمیمانه سپاسگذاریم چنانچه بعلت تالمات روحی‌تاخیری‌درشرفیابی رخ دهد امید عفو داریم.

والی زاده ظفری واسمعیل ظفری

تشکر واعتذار

ازکلیه دوستان و آشنایان و محترمین که در مراسم تشییع و مجلس ترحیم و شب هفت همسر عزیزم شادروان **سید ابوالقاسم‌مقیمی** شرکت فرموده‌اند یابوسیله نامه‌وتلگراف‌ابراز همدردی نموده‌اند صمیمانه سپاسگزاری‌نموده وچنانچه خاطر ملولم اجازه تشکرحضوری‌نداده معذورم فرمایند .

بابل ـ عذرای مقیمی

تشکر و اعتذار

خانواده‌های کاشی.کاشانی‌پور . پورکاشانی

وعموم خانواده های وابسته به فامیل کاشانی باکمال احترام از آقایان حجج اسلام و علماء اعلام‌وبازرگانان و اصناف و شخصیتهای‌محترم که‌درمراسم تشییع و مجالس ترحیم و شب هفت و برای تشییع حمل جنازه مرحومه **حاجیه فاطمه کاشانی** به عتبات عالیات حضورا و یا وسیله تلگراف و نامه با ابراز همدردی خود فامیلهای عزادار ما را مورد تفقد و محبت‌قرار داده‌اند از صمیم قلب متشکر و سپاسگذار می باشیم چنانچه دراثر تالمات روحی‌توفیق‌عرض تشکر حضوری حاصل نشود باین وسیله معذرت میخواهیم

باانده‌وه‌و تاسف‌فراوان‌فقدان ناگهانی شادروان **تیمسار سرتیپ‌دکتر دیهیمی** را که یکی از افسران شریف و برجسته‌ارتش شاهنشاهی بوده‌اند از طرف خود و کلیه افسران ـ درجه داران ـ کارمندان سازمان تعاون کادر نیرو های انتظامی بخانواده محترم دیهیمی و خانواده های وابسته تسلیت عرض میکنم.

سعادت‌وسلامت بازماندگان تیمسار فقید را از خدای بزرك مسئلت دارم.

سرلشگر احمدشیرین‌سخن

درگذشت شادروان جناب‌آقای‌قزل‌ایاغ را بعموم بازماندگان محترم به‌ویژه‌سرکارسرهنك ستاد فرازیان و بانو تسلیت عرض‌مینمائیم

سرتیپ نعیمی و بانو ـ سرتیپ‌میرغفوری وبانو ـ سرهنك دکتر مجیدزاده وبانو

جناب آقای فرخ فرجام

بانهایت تاثر و تاسف مصیبت وارده رابه جنابعالی تسلیت عرض کرده بقای‌عمروسلامت بازماندگان راازخداوند مسئلت مینمائیم

کرمانشاه اداره کل اطلاعات ورادیو ، نجاتی . ناصحی . کانتینی.حیدری .مخصوصی احمدی . جلالی

جناب آقای حسینی

فوت پدر ارجمندتان را از صمیم قلب تسلیت عرض مینمایم

حسین امین

سرکار سرهنك فرازیان

مصیبت وارده را تسلیت عرض‌مینمایم

اشرفی

سرکار سرهنك فرازیان و بانو و فامیل محترم قزل ایاغ

بانهایت تاسف مصیبت وارده را تسلیت عرض بقاء سلامتی فامیل محترم را از خداوند متعال خواستاریم

عباس عباسی و بانو

جناب آقای ایزدی

دبیرکل واعضاء هیئت عامله سازمان‌زنان ایران درسوك مولمهٔ جنابعالی خودر اشریك و سهیم دانسته و بقاء عمرودوام عزت بازماندگان فقید سعید را از ایزد متعال آرزو میکند .

جناب آقای ژرژ آدمیان

باکمام تاسف درگذشت والده گرامتان را بجنابعالی و خانواده محترم آدمیان تسلیت میگوئیم

متصدیان فروشگاه پلاسکوکار ـ بازار

آقای سیدعباس حسینی

بانهایت تاسف‌مصیبت وارده‌رابجنابعالی وخانواده محترمتان تسلیت گفته بقای عمر و سلامت جنابعالی و بازماندگان را از خداوند متعال مسئلت داریم

هیئت مدیره و کارمندان شرکت‌سهامی کالار

جناب آقای قوامی ریاست محترم بانك ملی تجریش

فقدان پدر گرامیتان را از صمیم قلب تسلیت می‌گویم

هادی محققی

اطلاعات ۱۳۰۴

دوشنبه
* سی‌ام اکتبر ۱۹۶۷
* بیست‌وپنجم‌رجب ۱۳۸۷

تلگرام تبریك شاهنشاه برئیس جمهوری ترکیه

ازطرف شاهنشاه آریامهر بمناسبت جشن سالروز اعلامیه جمهوریت ترکیه تلگرام تبریکی بعنوان‌حضرت جودت‌سوناى رئیس جمهوری این کشور مخابره شد.

برنامه‌سلام‌مبعث

امروز سخنگوی‌دربارشاهنشاهی برنامه سلام مبعث را که امسال دراستان خراسان برگزار میشود باینشرح اعلام کرد.

آقایان علماوروحانیون مباعث ده صبح ، هیئت وزیران ساعت‌ده وربع هیئت‌رئیسه مجلسین‌ونمایندگان سناوشورایملی‌ازاستان‌خراسان ده ونیم صبح ، قضات‌و استادان و روسای ادارات دولتی ده و چهل‌و پنجدقیقه مدیران بنگاههای ملی‌و بازرگانی . مدیران ونمایندگان جراید استان خراسان ساعت‌یازده وربع امرا و افسران ارتش‌استان ساعت‌یازده و چهل و پنجدقیقه ، خدمتگزاران آستان قدس رضوی دوازده و سی دقیقه

دفتر یادبود تولد والاحضرت ولیعهد

بمناسبت سالروز تولد والاحضرت رضاپهلوی ولیعهد ایران از ساعت ۱۰ تا۱۲ بامداد فردا دفتر مخصوصی در کاخ مرمربرای‌امضاکنندگان گشوده خواهد بود.

هدیهٔ بانوان مشهد به پیشگاه شاهنشاه

بانوان افسران لشکر ۶ بمناسبت تاجگذاری فرخنده‌شاهنشاه‌وشهبانو تاج بسیار زیبائی برای تقدیم به پیشگاه ملوکانه تهیه کرده‌اند که درآن حدود دوهزار مروارید وگل مصنوعی زیبا بکاررفته و تهیهٔ آن چهارماه طول کشیده است.

در مصاحبه مطبوعاتی با خبرنگاران خارجی ، اعلام شد: ظرف پنجسال آینده :

درآمدسرانه، ۶۳۰ تومان افزایش میابد

● طی برنامه‌سوم‌قدرت‌خرید مردم۷درصد افزایش‌یافت

● صادرات ایران طی دوره برنامه‌چهارم‌دوبرابر میشود

آقایان دکترمجیدی‌وزیر محصولات‌کشاورزی ومواد مصرفی‌دکتر عالیخانی‌وزیر اقتصاد ، جواد منصور وزیر اطلاعات ، دکتر خداداد فرمانفرمائیان‌وداریوش مهاجراسکوئی معاون دفترمرکزی برنامه‌ریزی در جلسه مصاحبه دیروز بانك مرکزی.

در پنج‌سال آینده تولید خالص ملی‌ایران ۵٫۴ در صد ، تولید کشاورزی سالیانه پنج در صد ، تولید صنعتی و معدنی بین ۱۳ تا ۱۵ در صد ، برق و گاز و دیگر نیرو های تولیدی تا ۱۶٫۵ درصد وپتروشیمی تا۱۲٫۴درصدافزایش خواهدیافت ، این مطلب راآقای داریوش‌اسکوئی‌معاون دفترمرکزی بودجه‌دریك‌جلسه مصاحبه‌مطبوعاتی در بانك‌مرکزی‌باحضور خبرنگاران خارجی که برای شرکت درمراسم تاجگذاری شاهنشاه بایران سفر کرده‌اند بیان کرد .

دراین جلسه آقایان‌جوادمنصور وزیر اطلاعات ، دکتر عالیخانی وزیر اقتصاد و دکتر مجیدی‌وزیر محصولات کشاورزی ، دکتر فرمانفرمائیان قائم مقام‌بانك‌مرکزی نیز اوضاع اقتصادی کشور رابرای خبرنگاران خارجی تشریح کردند.

* درآمدسرانه

معاون دفتر مرکزی برنامه‌ریزی گفت که درآمد سرانه ایران که در حال حاضر سالیانه ۱۶۵۰۰ ریال میباشد در پایان برنامه‌چهارم بمیزان ۲۲۸۰۰ ریال افزایش خواهدیافت.

میزان سرمایه‌گذاری نسبت به تولید خالص ملی که درحال‌حاضر ۱۸ در صد در برنامه سوم است به ۲۴ در صد در برنامه چهارم افزایش‌خواهدیافت . در طی‌برنامه سوم عمرانی ، ایران موفق به تولید صنایع اصلی‌وحیاتی گردید. این موفقیت های اقتصادی‌همزمان با موفقیت های دیگر اجتماعی و مبارزه با بیسوادی انجام‌گردید. در برنامه چهارم نسبت به‌تولیدات کشاورزی و تقسیم درآمد ملی توجه‌بیشتری خواهدشد.

* صادرات

دولت در برنامه چهارم درامور بهداشتی،فرهنگی نیز سرمایه‌گذاری خواهدکرد و صادرات به هفت‌درصد افزایش یافت. پس‌انداز مردم سالیانه ۳۸ درصد بالا رفت‌و باتمام این احوال قیمت ها ترقی نکرد و ایران ازیك نوع ثبات‌قیمت برخوردار بود .

درآمد نفت به‌میزان قابل‌توجهی افزایش یافت‌و بابکار افتادن‌صنعت ذوب‌آهن ، آینده درخشانی برای ایران از لحاظ انقلاب صنعتی پیش‌بینی میشود .

● اظهارات وزیر اقتصاد

آقای دکترعالیخانی وزیراقتصاد گفت : که طی چند سال گذشته بزرك ترین قدم ما درراه صنعتی کردن ایران برداشته شده است. با بهره‌برداری‌از صنعت پتروشیمی، ایران در ردیف یکی از بزرك‌ترین صادر کنندگان‌قسمتی ازمحصولات پتروشیمی درخواهد آمد .درآینده آنچه بیش‌از هرچیز مورد توجه‌ما میباشدتربیت‌مهندسان ومتخصصان لایق است .

در اجرای برنامه چهارم توجه اصلی مابه‌تولید وسائل صنعتی و «کارخانجات مادر» سازنده ماشین آلات وصنایع سنگین است .

* بودجه ریزی

آقای دکتر مجیدی وزیرمحصولات کشاورزی و مواد مصرفی پیرامون سیستم بودجه بندی کشور سخن گفت و اظهار داشت :

بودجه‌ریزی ایران براساس استفاده بیشتر از درآمدها درجهت فعالیت‌های عمرانی می‌باشدودرآمد داخلی از جهت منابع‌مالیاتی‌مستقیم وغیر مستقیم ۲۵ درصد افزایش یافته است .

● موفقیت های گرانبها

آقای جواد منصور وزیراطلاعات گفت : ایران تحت توجهات رهبر عالیقدرخودبه موفقیت‌های گرانبهائی در تمام رشته‌های اجتماعی،اقتصادی وصنعتی نائل گشته است و تمام این ترقیات رابابد مرهون ثبات سیاسی و سیاست ملی و مستقل کشور دانست .

سیاستمدار برجسته یوگسلاوی اظهار داشت :

ایجاد صلح دائمی در خاورمیانه

از اعتقادات سیاسی دوکشور ایران ویوگسلاوی است

آقای مارکویچ

● روشن بینی شاهنشاه نسبت‌به‌مسائل بین‌المللی شایسته تحسین است

«نیازبه‌یك راه‌حل مسالمت‌آمیز وصلح پایدار در کوتاه‌ترین مدت، از اعتقادات مقامات سیاسی ایران ویوگسلاوی برای حل‌مسئله‌منطقه غربی خاورمیانه است .»

این‌مطلب را آقای موماماركویچ سیاستمدار برجسته یوگسلاوی و رئیس موسسه مطبوعاتی بوربا در یك مصاحبه اختصاصی با خبرنگار اطلاعات هنگام ترك ایران اظهار داشت .

نماینده پارلمان یوگسلاوی که همراه سردبیر خارجی‌روزنامه‌بوربا بدعوت سناتور مسعودی به‌ایران سفر کرده بود پس از بازدید از شهرهای مختلف و تحولات اخیر ایران و شرکت در آئین‌تاجگذاری دیروز تهران را ترك کرد .

● شرفیابی

در یك شرفیابی هشتاد دقیقه‌ای بحضور شاهنشاه آریامهر جمعه گذشته آقای‌مارکویچ مراتب‌تهنیت و تبریك وپیام مارشال تیتو را بمناسبت تاجگذاری بحضورشاهانه تقدیم داشت .

دراین شرفیابی دکتر زیگاودوسك سفیر یوگسلاوی در تهران و میلوتین ملینکویچ سردبیرسیاسی روزنامه بوربا نیز افتخار حضور داشتند .

* اوضاع خاورمیانه

دراین شرفیابی مسائل مربوط ومورد علاقه وروابط دوکشور ، اوضاع بین‌المللی بطور عمومی و مسئله خاور میانه بطور اخص مورد مذاکره قرارگرفته است .

در مورد اوضاع خاورمیانه‌مارکویچ گفت که شاهنشاه مراتب نگرانی خود را از اوضاع این قسمت از جهان و خطر آن نسبت به صلح جهانی‌خاطرنشان فرمودندواعتقادات دوکشور در مورد پیداکردن راه

بقیه‌در صفحه هفدهم

هاویلوکس
معتبرترین نام در صنعت رنگسازی امروز

بمناسبت جشن تاجگذاری شاهنشاه آریامهر و علیاحضرت شهبانو وتولد ولایت عهد ازطرف صنف‌قماش فروش‌شهری تعداد دوهزار نفرمستمند اطعام گردیدند.
صنف قماش فروش شهری

اطلاعیه شهردار تهران

نظر باینکه جلب رضایت ساکنان محترم پایتخت همواه مورد توجه مقامات شهرداری می‌باشدچون تشخیص داده شد که عده‌ای از مودیان عوارض بقایای ملغی شده و هزینه اسفالت بعلل‌وجهاتی نتوانسته‌اند از مهلت های قانونی استفاده نمایند بنابه پیشنهاد شهرداری‌تهران‌وموافقت‌نامه شماره ۴۷۷۲۷ش۲۷ر۷ر۴۶وزارت کشور (قائم‌مقام انجمن شهر) مدت قبول تقاضای توافق برای آن عده از مودیانیکه درگذشته موفق‌به‌تسلیم تقاضای توافق نشده‌اند از روز اول آبان‌ماه لغایت آخروقت‌اداری‌روز۳۰ر۹ر۴۶تعیین‌میگردد علیهذا ازمودیانیکه مایلند از مزایای توافق بهره‌مند شوند خواهشمند است که‌تقاضای خودرا قبل از انقضاء مدت مذکور بنواحی دهگانه شهرداری و یاادارہ کل در آمد شهرداری (واقع‌در خیابان ایرانشهر) درمقابل اخذ رسید تسلیم نمایندشهردار تهران

هزاران تن از دانش‌آموزان کشور ثمرات درخشان انقلاب سفید شاه‌و ملت را بررسی کردند

مسابقه ابتکاری هواپیمائی ملی ایران بین دانش‌آموزان سال آخر دبیرستانهای سراسر کشورپیرامون نتایج‌درخشان انقلاب سفید شاه و ملت مورد استقبال فراوان هزاران دختر و پسردانش آموز قرار گرفته است .

این مسابقه جالب بمناسبت آئین خجسته و فرخنده تاجگذاری‌شاهنشاه آریامهر و علیاحضرت فرح پهلوی شهبانوی ایران از طرف هواپیمائی

بقیه‌درصفحه چهارم

شرکت تعاونی فرهنگیان ـ تهران
بمیمنت و برکت جشنهای بافروشکوه تاجگذاری شاهنشاه آریامهر و علیاحضرت شهبانو
از تاریخ ۲۵ مهرماه جاری برای مدت ۶ماه ۴مدل یخچال‌وی ۵مدل یخچال‌های آزمایش را باپنجسال ضمانت باقساط ۱۵ماهه و۲۰ماهه بدون پیش‌قسط وبهره مدت بقیمت‌های استثنائی‌بصاحبان سهام میفروشد باین‌ترتیب کلیه معلمان وکارکنان وزارت‌آموزش وپرورش دراستان مرکز بمبارکی این جشن فرخنده باهربودجه‌ای میتوانند دارای یخچال آزمایش شوند .

شاهنشاه آریامهر
عظیم‌ترین نمایشگاه صنعتی تاریخ ایران
را امروز افتتاح فرمودند

صدها نفر مهندس و دکوراتور و هزاران کارگر ، پس ازچندین ماه کارشبانه روزی نمایشگاهی ازکالاهای صنعتی کشور بوجود آورده اند که درشکوه وعظمت تاکنون نظیر آن درایران دیده نشده است.

این نمایشگاه عظیم که نشان دهنده ترقی شگفت‌آور وسریع صنایع ایران است ازفردا صبح همه روزه از ساعت ۹ صبح تا نه شب برای بازدید عموم بطور یکسره باز خواهد بود.

نمایشگاه صنعتی آبان ۴۶
تهران ـ جاده پهلوی