اطلاعات

سال سی وششم شماره ۱۰۵۹۴ — دو شنبه سیزدهم شهریور ماه ۱۳۴۰ — تکشماره ۳ ریال

جریان روز

مردم کار میخواهند؟

سرمقاله را درصفحه دوم مطالعه فرمائید

تقاضای شرکت

دریکی از جشنهای ملی

دراین چند روزه نمایندگان طبقات مختلف شهرستانها طی تلگرافهائی از حضور شاهنشاه تقاضا کرده‌اند که‌چون در جشن ۲۸ مرداد موفق نشده‌اند از نزدیك شاهنشاه رازیارت کنند به‌آنها اجازه داده شود. درروز چهارم یانهم آبان ویایکی از اعیاد وجشن های ملی بتهران آمده وبزیارت شاهنشاه نائل شوند متن این تلگرافها در صفحه ۱۶و متن تلگرافات سپاسگزاری طبقات مختلف مردم در مورد ۲۸ مرداد در صفحه دهم چاپ شده‌است .

امروز دربازدید ازاداره آمار عمومی

نخست‌وزیر دستور تهیه کارت انتخاباتی راداد

* نخست وزیر درآمارعمومی گفت:

ما میخواهیم انتخاباتی کنیم که اگر صد در صد آزاد نباشدکمترفاسدباشد

* تهیه کارت الکترال بنفع کسانیکه می خواهند در انتخابات دخالت کنند نیست

امروز ساعت یازده‌و نیم آقای نخست وزیر دراداره آمار عمومی حضوریافت و از قسمتهای مختلف اداره مزبور دیدن کرد .

در این بازدید که وزیر کشور نیز حضور داشت ابتدا آقای خواجه نصیری معاون وزارت کشور ورئیس کل آمار عمومی گزارشی درخصوص پیدایش سازمان آمار در کشور و فعالیت‌های مختلف آن باطلاع آقای نخست وزیر رساند .

آنگاه آقای نخست وزیر شروع بصحبت کرد .آقای دکتر امینی

بقیه در صفحه هفدهم

امروز مقامات رسمی تائید کردندکه :

شوروی باعتراض ایران جواب داد

امروز خبرنگار ما کسب اطلاع کرد که دولت شوروی بیادداشت اعتراضیه دولت ایران در مورد تبلیغات ضد ایرانی رادیو مسکو جواب داده است .

بدنبال این گزارش خبرنگار ما با آقای نخست وزیر تماس گرفت و پیرامون روابط ایران و شوروی و بخصوص تبلیغات ضد ایرانی رادیو مسکو سئوالاتی نمود .آقای نخست وزیر ضمن تائید وصول جواب روسها به یادداشت‌اعتراضیه ایران گفت: « بگذارید هر چه می خواهند بگویند » شنونده باید عاقل باشد .

آخر وقت امروز خبرنگار ما با سخنگوی وزارت‌خارجه‌تماس گرفت وی نیز این خبر را تائید کرد ولی اظهار داشت : هنوز از متن جواب شوروی اطلاعی ندارم .

مدیرکل بانك ملی امروز اعلام داشت

اعتبارات اصناف ۲۰ درصد افزایش یافت

درصفحه ۱۷

طبق‌نظر دانشمندان

خطر آزمایشات‌اتمی ازخطرجنك بیشتراست

رئیس مرکز اتمی دانشگاه تهران اعلام کرد :

انفجاراتمی، درایران اثر فوق‌العاده میگذارد

* ریزش رادیو اکتیویته‌بشر را در معرض ابتلا بسرطان استخوان و بیماریهای مهلك دیگر قرارداده است

با تجدید آزمایشات اتمی، درروز های اخیر دانشمندان جهان خطرعظیمی راکه ریزش مواد رادیواکتیو متوجه بشرمیسازد خاطرنشان ساخته‌اند .

مواد رادیو اکتیو ذرات اتمی هستند کهاتمسفایشان ثابت نیست و مدام در تجزیه و تحلیل میباشد ودر اثراین گونه فعل وانفعلات ذرات بسیار ریز فرار واشعه بسیار نیرومندی از آنها خارج وساطع میشود . این اشعه‌مانند امواج رادیوئی احساس نمیشود ولی

بقیه در صفحه هفدهم

نقشه ادعائی شورویها

در باره کشور های عضو سنتو

چاپ این نقشه بزبان روسی این سئوال را پیش آورده که آیا اسناد محرمانه سنتو بزبان روسی است؟

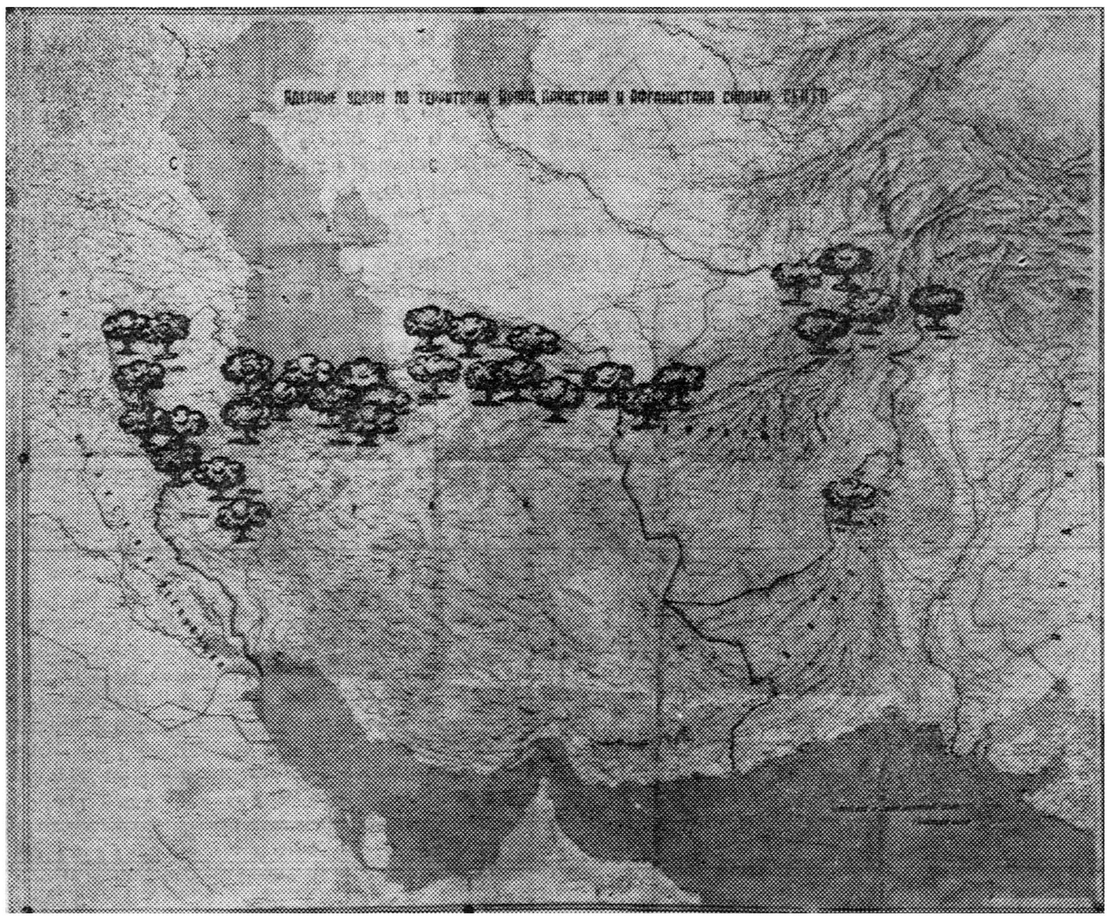

برای قطع آزمایشهای اتمی شوروی درفضا :

کندی و مکمیلان بخروشچف اخطار کردند

برای رفع بحران کنونی جهان نهرو وسائل ملاقات کندی وخروشچف را فراهم کرده

دو هفته پیش خبرگزاری رسمی تاس بعنوان نماینده مجاز از طرف دولت شوروی اسنادی انتشار داد که اثبات‌میشد اسناد محرمانه سنتو است‌و بوسیله عمال شوروی از دبیرخانه‌پیمان مرکزی بدست آمده‌است .

از جمله اسناد مزبور ،نقشه‌موسوم به منطقه مرگ بود که‌دولت شوروی اثبات دارد جزو اسناد محرمانه سنتو

بقیه در صفحه هفدهم

* دولتهای امریکاوانگلستان خواستند نماینده شوروی برای امضای قرارداد منع آزمایش اتمی تا یك هفته دیگر درژنو حاضر شود

* خروشچف طی نامه‌ای به عنوان نخست وزیر ایتالیا آمادگی خودرا برای‌مذاکره باسران دول غرب اعلام داشت

درصفحه ۳و٤

نخست‌وزیر در اجتماع کارگران گفت:

مخالفین خیال میکنند ورق برخواهد گشت

ولی آنها دراشتباهند ودوباره روی کارنخواهند آمد

* کارگرانی که برای رفع مشکلات خودپای‌علم‌دیگران سینه میزنند بهتر است‌به دولت مراجعه کنند ما رفع اشکالات آنهارا میکنیم

عصر دیروز آقای دکتر امینی نخست‌وزیر باتفاق آقای خسروانی وزیرکار در اجتماع کارگران و اعضای سندیکاهای کارگری‌تهران درسالن دبیرستان البرز حضور یافتند.

ابتدا آقای خسروانی وزیرکار بیاناتی کرد (متن اظهارات آقای وزیرکار در صفحه هفدهم چاپ‌شده است)

سپس نمایندگان کارگران صحبت کردند (متن اظهارات نمایندگان کارگران در صفحات ۵و ٦ چاپ شده است) .

آنگاه آقای نخست‌وزیر شروع بصحبت کرد و چنین گفت :

بقیه درصفحه‌نوزدهم

پتوهای جهان

محلات‌تهران‌خاموشی نوبتی‌خواهدداشت

بنگاه برق شبهای خاموشی هرمحله را اعلام میکند

* امروز بار دیگر برق قسمتی ازتهران قطع شد

* تهران ۲۰ هزار کیلووات کسر برق دارد

* علت حریق همان بنزین هواپیما اعلام گردید

* بنگاه برق از مردم تقاضاکرد که از مصرف اطو و اجاق و سماور برقی خودداری کنند .

*دیشب نیز قسمتی از محلات

بقیه در صفحه هفدهم

دراجرای فرمان عفو زندانیان

یکروز درمیان، صدنفر زندانی آزاد میشوند

ازامروز مرخص کردن زندانیان مشمول عفو ملوکانه در تهران وشهرستانها شروع شد

خبرنگار ما گزارش داد که طبق تصمیم وزارت دادگستری از امروز زندانیان مشمول یکدرجه عفو همایونی طی‌دسته های صدنفری از زندان آزاد خواهند شد .

صبح امروز آقای نورالدین الموتی وزیر دادگستری بخبرنگار ما گفت بمنظور تسریع در اجرای فرمان همایونی دادستان استان در این مسئله نظارت مستقیم دارد و شخصا در کار تنظیم صورت

بقیه در صفحه هفدهم

کشتی با ۱۵۰ مسافر غرق شد

بوگوتا(کلمبیا) ـ ٤سپتامبر- آسوشیتد پرس - یك کشتی بازرگانی ،در آبهای ساحلی که پرازکوسه است‌غرق‌شدو پلیس اعلام‌کرد که‌در حدود ۱۵۰ نفراز مسافران آن یادرآب خفه‌شدند ویا گرفتار کوسه‌ماهی هاشدند. کشتی‌در حدود ۳۰۰ تا ۴۰۰ مسافر را از نواحی مختلف به بوگوتا می‌آورد .

چای جهان

نمایندگی شیراز ـ حاجی علی محمد مازندرانی ـ سرای مشیر

بزودی

محصولات عالی

VITA

ویتا

پنجشنبه ۱٦ شهریورماه

افتتاح فصل پائیز

مهمانخانه ونك

درمجلل‌ترین و جدیدترین هتل‌تهران از ساعت هشت شب به‌بعد شام ورقص باارکستر مشهور ایتالیائی

سزار و مارچینی

رزرو میز توسط تلفنهای ۸۲۲٦۷۰ـ ۸۲۲۵۱۳

دوغن نباتی جهان

نمایندگی شیراز

حاج علی اکبر نارنجی فرد

از پنجشنبه شب ۱٦ شهریورماه

افتتاح کلبه‌دربند

همه شب شام با رقص

ازساعت هشت ونیم بعدازظهر

۱ـ٤ آـ۱۹۱۳٤

در اختیار هر خانواده

غرفه زیبای محصولات بهداشتی‌دارو گر درنمایشگاه بین‌المللی کابل از طرف اعلیحضرت محمد ظاهر شاه پادشاه افغانستان مورد بازدید قرار گرفت وتنوع وقدرت تولیدی کارخانه داروگر موجب شگفتی معظم‌له و همراهان گردید.
کارخانه داروگر تنها کارخانه‌تولیدی محصولات بهداشتی ایران است که دراین نمایشگاه اقدام بتاسیس غرفه نمود.

مردم کار میخواهند؟

«من بر سبیل اخلاق‌فطری خودم هیچوقت نسبت بکسانیکه بشخص خود من فهمیده یا نفهمیده صدمه ای وارد کرده‌باشند کینه ای در دل نمیگیرم‌و بطوریکه بار ها نشان داده ام همیشه آنها را می بخشم ولی نمیتوانم بهیچ‌قیمت از گناه آنهائیکه بوطنشان صدمه میزنند صرف‌نظر کنم و چشمم‌را برچنین خیانت یا خطائی ببندم و نصیحت می کنم‌که برحذرباشند فهمیده یانفهمیده کاری نکنند که به مملکتشان آسیب وزیانی وارد آید زیرا من بعنوان پادشاه ایران یعنی مدافع ونگهبان حقوق‌و منافع این مملکت‌و این ملت نه مایلم ونه حق دارم که در راه انجام این ماموریت خطیر خود کوچکترین کوتاهی و قصوری بکنم »

***

این قسمت از بیانات شاه در میدان دوشان‌تپه نشانه آنست که شخص ایشان با احاطه کاملی که‌باوضاع‌جهان دارند نمی‌توانند بعناصر نامطلوب ومفسده انگیز فرصت بدهند دانسته یا نادانسته بر خلاف مصلحت جامعه و مملکت قدم بردارند .

شاه دراین نطق ، تمام کسانی‌راکه‌افکاری ناصواب در مغز خود می‌پرورانند، آنهاکه میخواهند راه نفوذ و تسلط بیگانه را هموار سازند ،آنها که باستقلال و حاکمیت ملی ایران و قع‌واهمیت‌نمیگذارند برحذر میدارند که دست از روش خیانت‌کارانهٔ خود بردارندواشخص پادشاه مملکت بعنوان نگهبان آزادی و استقلال وحافظ حقوق و منافع ملت نمی توانند چشم پوشی‌کنند و خیانت‌به مملکت‌را نادیده انگارند.

این اخطار صریح‌شاهنشاه که از آنچه بدی دربارهٔ خود ایشان‌کرده باشند کینه ای در دل نمیگیرند ومی بخشند ولی‌از گناه آنها که به وطنشان صدمه میزنند نمی توانندصرفنظرنمایند مهمترین قسمت‌بیانات اعلیحضرت همایونی در روز ۲۸ مرداد بود که در میان موج احساسات مردم اظهار شد و دیدیم که افکار و نظریات صریح و محکم وروشن اعلیحضرت چقدر درطبقات مردم‌موثر واقع شدوموردتایید قرار گرفت واطمینان مردم رابه تثبیت وتحکیم وضع‌کشور جلب نمود.

همانطورکه مکرر گفته ایم ملت‌ایران خواهان محیط امن وراحت و آسایش خیال وداشتن زندگی مرفه می‌باشد ،هروقت تشنجاتی پیدا می شود ، هیاهو و سروصداهائی‌راه می افتد مرد م‌رنج میبرند ،پرده های سیاه وتاریک گذشته را از نامنی و هرج و مرج و کشتار وغارت در نظر خود مجسم می‌سازندوبرخودمی لرزند ،وغیبت بکار پیدانمیکنند، نقشه‌هائی که در زندگی‌برای خود طرح کرده‌اند ، زیر و رومی نمایندو آنرا ازترس پیدا شدن نامنی برهم میزنند ، دست و دل به فعالیت نشان نمیدهند ، بیم آن دارند روزی فرا رسد بازعناصر مخرب‌بخواهند تاروپود مملکت‌رادرهم فرومیریزند، خاصه ،وقتی‌می‌بینند جمعی افراد مغرض‌ومنفعت‌جو وجنجال‌طلب‌در گوشه‌و کنارپیدامیشوند که بااین سرو صداهاهم‌داستان‌میگردند،آنهاهم‌همان‌میگویندکه بیگانگان‌ادامیکنند،همان راه‌وروش‌رابرای‌تخریب‌وتهییج افکا مردم‌دنبال می‌نمایند که خارجی ها تعقیب دارند، طبیعی‌است اززندگی و کار و فعالیت دلسرد می شوند ودر چنین وضعی است که اقتصادمملکت درهم می‌پاشد ، اعتماد و اطمینان باوضاع کشور ازمیان میرود و بالنتیجه هرکس بتواند جل و پلاس خودرا جمع میکند ازاین‌مملکت میرود یاهرچه دارد خارج‌مینماید مبادا ناامنی و هرج و مرج همان قیافه‌ای رانشان بدهد که پیش از ۲۸ مرداد بملت ایران نشان داد و چیزی‌نمانده بود میهن ما پشت پرده آهنین قرارگیرد.

خیلی دور نمیرویم، همین دوسه ماه پیش که سرو صدای رادیوها ومطبوعات خارجی برعلیه مملکت زیاد بگوش‌میرسیدوتحریکات دامنه‌داری میان طبقات مردم بقصد آشوب وبلوا صورت می گرفت و معلوم بود نقشه‌هائی ازجانب بیگانگان تعقیب میشود، دولت‌هم‌ندانسته دامن میزد، خیلی ازافراد این مملک متدست وبال خودرا جمع کردند، سفارشات خودرا برای تاسیسات صنعتی پس گرفتند ، پولهای خود را بخارج فرستادند ومن شخصا دکتری‌را می شناسم که مطب خوب پردرآمدی دارد وزندگی مرفهی برای‌خودفراهم‌آورده است همینکه این سروصداها را شنید ومتوجه شدکه نقشه های شومی برای بهم زدن استقلال وملیت ایران طرح گردیده بمن گفت دیگر طاقت دیدن صحنه‌های فجیع کمونیستی را ندارم، من یکبار در قفقاز طعم این‌متاع را چشیده و صدمات آنرا کشیده و گشتار ومظالم آنرا بچشم دیده‌ام و بهرتدبیر بوده خودرا از مهلکه نجات داده بایران آمده‌ام ، حالادیگر حاضر نیستم یك بار دیگر آن صحنه‌های شوم وتاثر انگیز را به‌بینم، برای خود فکری خواهم کردو مسلما ازاین مملکت میروم، من چون طبیب هستم، هرجا می‌توانم کارکنم ونان زن و فرزند خودرا بدست آورم، اوجدا در تدارك بهم زدن زندگی وفروش‌اسباب‌ولوازم‌خود بود که بیکی از کشور های غرب برود ولی اورا متوجه ساختم که باین ظواهر اعتنانکن، این تبلیغات رابچیزی نشمار، تحریکا تداخلی هم مسلما جلوگیری خواهدشد چون دولت هرگز نمی‌تواند ناظر جریانی درداخل کشور باشد که ریسمان آن بدست بیگانه بحرکت درآید، دولت‌قطعا جلوی شلوغی را خواهد گرفت ومطمئن باشید این مملکت صاحب دارد، ملت دارد، ملتی که ایمان واعتقاد خودرا بااین‌حرفها از دست نمیدهد، ملتی که پای بند وعلاقمند به‌آب‌وخاك‌خود و نگهبان ملیت و قومیت و استقلال مملکت است، ملتی که دارای عزت نفس و متانت وغرور ملی میباشد، مگر بااین حرفها می‌توان اورا بزانو در آورد . مگر می‌شود ملتی بزرك منش و متعصب در میهن پرستی رافریب‌الفاظ نمود، خلاصه باوگفتم این جریان موقتی است و میگذرد و دولت با پشتیبانی ملت نخواهد گذاشت ناامنی و هرج ومرج واغتشاش بروز کند وراه را برای اجنبی هموار سازد، خاصه باو حالی کردم که شاه مملکت بیدار است ، او خود بهترین حافظ ونگهبان اساس مملکت و استقلال میهن عزیز ما است .

گفته‌های من برای او قوت قلب شد واو از آتش زدن اموال خودکه میخواست بادست پاچگی بمفت ا زدست بدهد صرفنظر کرد و چندروز پیش که اورا دیدم از من‌تشکر کرد و بخصوص گفت گفتار صریح و روشن شاه در روز ۲۸ مرداد بیش ازپیش مرا امیدوار و مطمئن ساخت که استقلال این مملکت باستانی همچنان حفظ و حراست خواهد شد واز هر عملی که بنفع اجانب برای ب رهم زدن اساس این مملکت پدید آید باشدت و خشونت جلوگیری خواهد شد.

بدون تردید، سخنان متین و محکم و منطقی اعلیحضرت اثرات‌مهمی دربرداشت، روح امیدواری بمردم بخشید، اعتماد و اطمینان عمومی را به حفظ وصیانت کشور جلب نمود و درحقیقت نشان دادکه شاه‌مملکت بالتمام قوا میکوشد محیط آزاد وامن وآرامی بوجود آید که‌مردم بتوانند دررفاه و آسایش بزندگی و کسب وکار خود اشتغال ورزند، از استعدادها وذوق وقریحه ذاتی و هوش ودرایت خود درراه اعتلای‌ایران استفاده نمایند.

در همین نطق تاریخی بود که اعلیحضرت بملت‌خودامیدواری‌بسیار دادندکه در راه ترقی و تعالی‌کشور کوشا خواهند بود واز دولت‌ها می‌خواهند تمام تلاش خودرا بکار برند تازندگی مردم مرفه باشد، عدالت اجتماعی و امنیت قضائی در تمام کشور گسترش یابد فساد و بیعدالتی ریشه‌کن گردد.

درباره طبقه روشنفکر مملکت فرمودند که : «خوشبختانه درمدارس و دانشگاههای ما و درنزد کلیه طبقات تعداد کسانیکه مشعل ملیت و استقلال و حاکمیت این مملکت را همواره فروزان نگاه خواهندداشت پیوسته بیشتر میشود و شك نیست که ما خواهیم توانست روز بروز جلوتر برویم و جامعه‌ای مرفه‌تر ومترقی‌تر بوجود آوریم که بخصوص برپایه عدالت واقعی قضائی وعدالت اجتماعی استوار باشد.»

***

درپایان سلسله مقالات‌خود پیرامون نطق‌تاریخی شاه آرزو می‌کنیم اولیای دولت ومسئولین امور باتمام قوا در اجرای منویات شاهانه بکوشند، آنچه را اعلیحضرت باکمال صراحت و درنهایت صداقت با ملت خود در میان گذاشتند بمرحله عمل واجرا گذارند.

این نکته را نیز یادآور میشویم که پس از نطق روشن شاه که به منزله برنامه قطعی مملکت بشمار میرود ما از دولت اجرای هرقسمت را مطالبه خواهیم کرد، دیگر موقع آن نیست که اوقات گرانبهای مردم ومملکت صرف پیشرفت اغراض و نظریات شخصی شود، ایران عزیز ما باداشتن ملت شرافتمند وباقریحه ومستعد وباوجود اینهمه استعداد های طبیعی و منابع زرخیز د رروی زمین ودر شکم کوهها و ثروت های خدادادی ، سزاواارنیست وضع اقتصادش چنین باشد که هسته و بیکاری درمملکت قیافه خطرناکی نشان دهد و مردم در شرایط سختی بسر برند.

در زمینه لزو م‌اصلاحات در رشته‌های مختلف بحث ما ادامه خواهد داشت .

بدینوسیله درگذشت مرحوم مغفور آقای **حاج میرهادی رضوی** بزرك خاندان رضوی‌را باطلاع دوستان و آشنایان می‌رساند مجلس ختم آنمرحوم از ساعت ٤ونیم الی ٦و نیم بعد ا زظهر روز سه شنبه ١٤ شهریور ماه در مسجد ارك برگذار می شود .

بانو رضوی ـ سید علی رضوی ـ میر علینقی رضوی ـ حاج سید ابوطالب رضوی ـ سید عبدالله رضوی ـ سید عباس رضوی ـ حاج‌سید رحیم رضوی ـ سید محسن‌رضوی سید ابراهیم رضوی ـ سید مجتبی رضوی ـ سید حسین رضوی ـ سید رضا رضوی حاج سید ضیاءالدین حاج سید جوادی ـ حاج کاظم توکلیان مقدم ـ مهندس جفرودی ـ حسن خرازی ـ نصرالله مقدم ـ حسین مقدم ـ هوشنك مقدم ـ محمد حسین کانجی ـ حاج محمد نوحدانی ـ سید ابراهیم عظیم زاده ـ هادی کی نژاد ـ غلامعلی امینی ـ علی اکبربازرگانی ـ کاظم عاقلی ـ حسین مقارهٔ ـ سرهنك شهیدی ـ سرگرد سید جلال‌الدین میرمیران سروان سیف‌الله مینائیان ـ محمد مجد ـ سروان خادمی ـ احمد مقدم ـ حبیب‌الله ذوالفقاری ـ بهرام کلانتری ـ سید جلال رضوی ـ سید ابوالقاسم رضوی

بخانواده محترم رضوی بویژه بازماندگان آن مرحوم مصیبت‌وارده را تسلیت می دهیم .

انالله و انااليه راجعون

بمناسبت فوت طوبی مقام مرحوم **حاج محمد قاسم‌ارگانی بهبهانی** که از اخیار و از تجار متدین بوده اندمجلس ترحیمی در مسجد ارك ازساعت ۹الی ۱۱ روز چهارشنبه بیست و پنجم ربیع‌الاول مطابق پانزدهم شهریور ماه منعقد است انشاءالله عموم طبقات شرکت نموده با تلاوت کلام الله روح آنمرحوم‌را شاد نمایند .

العبد محمدالموسوی البهبهانی عفی عنه

با کمال تاسف و تالم فوت ناگهانی مرحوم **حاج محمد قاسم ارگانی بهبهانی** را باطلاع اقوام و دوستان وآشنایان محترم میرساند مجلس ترحیم آنمرحوم ازساعت ۹ الی ۱۱ صبح روز چهارشنبه پانزدهم شهریور ماه در مسجد ارك و مجلس‌ترحیم زنانه عصر همانروز ازساعت ٤ الی۷ بعداز ظهر در منز ل‌آنمرحوم واقع در خیابان بهار کاشی شماره ۲۰۶ منعقد م ی‌باشد .

حاج یوسف بهبهانی ـ اسماعیل بهبهانی ـ محمد حسین ارگانی ـ بهبهانی ـ عبدالخضر ارگانی بهبهانی ـ عبدالغفار ارگانی بهبهانی ـ محمدکاظم ارگانی بهبهانی ـ محمد جواد ارگانی بهبهانی ـ یعقوب بهبهانی ـ سعید حمید بهبهانی ـ مراد بهبهانی ـ محمد صالح بهبهانی ـ عیسی بهبهانی ـ حاج سعید احمد ـ مصطفوی ـ مهدی سرهنك زاده خبیری ـ محمد علی خبیری ـ سرهنك محمود خبیری ـ عبدالله فسائی ـ صادق سروش ـ محمد علی ربیعی احمد علی خبیری ـ مهندس کریم خبیری ـ حاج سید حسن بهبهانی ـ حاج‌سید ابوطالب بهبهانی ـ حاج هیرزا حسین منعم ـ حاج محمود حیات ـ ناصر صادقی ـ حاجی رفیعیان

۲ـ۱ آـ۱٤۲۲۷

بخانواده محترم آنمرحوم بویژه بازماندگان مصیبت وارده را تسلیت می دهیم .

خانواده‌های **شهبازیان ـ جاهد ـ مستوفی الممالکی ـ صدرالدینی ـ فروزمهر ـ اطبائی ـ معین انصاری ـ انصاری ـ پورانصاری ـ حشمتی ـ ایلبگیان ـ اعتماد ـ سیف ـ بیانی ـ لالی ـ اتفاق ـ شریفیان ـ الطافی**

بدینوسیله درگذشت شادروان **ماشاءالله شهبازیان** مدیر داروخانه آلفارا باطلاع دوستان و آشنایان میرساند مجلس ترحیم مردانه روز چهارشنبه ۱۵شهریور ماه ازساعت ١٤الی ٦ بعد از ظهر در مسجد ارك‌ومجلس ختم‌زنانه‌درهمانروز وهمان ساعت در منزل مرحوم‌مستوفی‌الممالك‌واقع‌درگلوبندك گذرمستوفی برقرار خواهد بود .

منوچهر شهبازیان ـ دکتر هوشنك شهبازیان ـ ستوان یکم‌جمشید شهبازیان ـ فریدون شهبازیان ـ پرویزشهبازیان ـ مهین شهبازیان ـ بتول صدرالدینی ـ عفت‌جاهد ـ دکتر محمد مستوفی‌الممالکی ـ سرهنك علی‌جاهد ـ اصغر جاهد ـ سرهنك دکتر معین‌انصاری

درگذشت‌آقای شهبازیان که از داروفروشان نیکوکارو خیر بود موج ب‌کمال تاسف است مصیبت‌وارده را بخانواده محترم آنمرحوم بویژه ساکنین‌جنوب‌شهر تسلیت می گوئیم

خانواده های **بنی‌عامری ـ سیاه کوهی ـ زارع‌ـ معتمد ـ عامری ـ نقوی ـ حسینی ـ ارباب حصاری ـ رستم خانی**

با کمال تاسف و تاثردرگذشت ناگهانی شادروان**عزیزالله ارباب‌حصاری** کارمند کارخانه های مهماتسازی‌ارتش‌را باطلاع خویشاوندان ودوستان و آشنایا نمیرساند مجلس ترحیم روز سه شنبه ١٤ر٦ر٤٠ازساعت ٤ الی ٦بعد از ظهر در مسجد حاج ابوالفتح‌واقع در میدان شاه و ختم زنانه عصر همان‌روز در منزل شخصی‌واقع در سلطنت آباد اختیاریه منعقد می باشد .**حاج‌کاظم بنی‌عامری ـ جعفر بنی‌عامری ـ محمد سیاه کوهی ـ حسن‌زارع ـ موسی معتمد ـ اسدالله‌عامری نبی بنی‌عامری ـ موسی ارباب حصاری ـ مرتضی ارباب حصاری ـ حسین ارباب حصاری ـ اسدالله رستم خانی**

بعموم‌بازماندگان‌آنمرحوم مصیبت وارده‌را تسلیت می‌دهیم

خانواده‌های مافی ـ نظام مافی ـ بدیع مسعود

باکمال تاسف و تاثر فوت‌ناگهانی مرحومه مغفوره بانو **مهراعظم‌مافی** همسرمرحوم‌محمدحسن‌بدیع‌مسعودرا باستحضارخویشاوندان و دوستان میرسانند مجلس ختم مردانه روزچهارشنبه ـ ۱۵ شهریور ماه از ساعت ۱۰ الی ۱۲ صبح در مسجد مجدوختم زنانه همان روز از ساعت ۵ تا ۷ بعد از ظهر در منزل شخصی مرحومه مغفوره واقع‌درخیابان پهلوی اول حشمت‌الدوله‌منعقد میباشد ـ **تاج مافی ـ زهرا فرمانفرمائیان(عزت‌السلطنه) ـ فخرالسلطنه مافی ـ فخر علاء ـ محترم‌السلطنه‌فرزانه ـ میمنت شاهین‌پور ـ محمد علی نظام مافی(نظام‌السلطنه) ـ محمد تقی نظام مافی ـ محمد حسین بدیع مسعود ـ مهندس حسین شقاقی ـ غلامحسین مافی ـ حیدر قلی مافی ـ عباسقلی مافی سرهنك‌اسماعیل رفعت‌جاه‌علی مافی ـ مصطفی مافی ـ سرهنك محسن مافی ـ سرهنك نبیلی ـ فتح‌الله مافی ـ اسمعیل مافی ـ دکتر صادق نظا مافی ـ مهندس‌جهانگیر کیا ـ مهندس حسینقلی مافی**

۲ـ۱ آـ۱٤۲٦۵

بخانواده محترم مافی بویژه بازماندگان آنمرحومه‌مصیبت وارد ه‌را تسلیت میدهیم .

سروران گرامی و دوستان ارجمند

یگانه تسلی من از فوت جانسوز پدر بزرگوارم عنایت و مرحمتی‌بود که از ناحیه شما عزیزان چه شفاها و چه کتبا نسبت‌به این بنده ابراز می گردید . زبان‌و قلم حسین قادر به تقدیم مراتب تشکروقدردانی از این همه احسان و محبت نیست فقط قلب شکسته او می تواند ازدرگاه خدای بزرك توفیق‌و مزید سعادت همه سروران گرامی را مسئلت دارد.

یارب دعای خسته دلان مستجاب کن

حسین ـ افشارقاسملو

از ذوات محترم و خویشان و دوستانی که در مراسم تشیع جنازه‌و ختم و هفته مرحوم خلد آشیان **رضا قلی افشار قاسملو (سالارامجد)** قدم رنجه فرموده و یا تلگرافا وکتبا ابراز همدردی فرموده‌اند صمیمانه‌سپاسگزارم چنانچه بعلت‌کسالت روحی‌و جسمی در عرض تشکر حضوری یا کتبی قصوری‌شود امید عفو دارم . **سیف افشار قاسملو**

خانواد ه های **افشارقاسملو ـ یار افشار ـ شایگانی قراگزلو ـ قریب ـ پورزند وکیلی ـ شریف امامی ـ مهندس اسماعیل زنجانی ـ وافی ـ صالحی ـ معتضدی ـ پزشگیان ـ مهندس مجید مهیمن ـ شادلو ـ صفائی ـ فرمانفرمائیان ـ شالچی ـ خواجه‌نوری ـ جلیلی ـ نونهال‌تهرانی ـ عتیقه‌چی ـ امیر حسینی ـ زاهدی ـ اتابکی ـ الهی ـ فروتن**

از ذوات محترم و سروران ارجمند ودوستان و خویشان گرامی که در مراسم تشییع جنازه‌و ختم و هفته شادروان**رضا قلی افشار (سالار امجد)** طاب ثراه بما منت گذارده حضورایا کتبا تفقد فرموده اند صمیمانه سپاسگزار و تشکرات قلبیه خودرا تقدیم داشته و بقای عمرو عزت جمله عز یزان‌راازدرگاه قادر متعال مسئلت می نمائیم . آـ۱٤۲۵۹

سپاسگزاری و پوزش

افراد خانواده های **ثقفی ـ صدیق ـ بنی‌صدر ـ خرازی تسلیمی ـ زردوز ـ برادران‌قاسمی ـ جهانشاهی ـ مهرابی ـ سراجی ـ سعادت‌ـعظیمی ـ بدیع‌زاده** وظیفه خود میدانند از ذوات محترم که با شرکت در مجالس ختم و هفته مرحومه**بانو فاطمه صدیق (اکرم ثقفی)** ابراز تفقد و همدردی فرموده اند حضورا عرض امتنان نمایند .

باحتمال اینکه در اثر تالمات روحی ایفاءاین وظیفه‌حتمی دچار تاخیر گردد باین‌وسیله پوزش‌طلبیده تشکرات بی‌پایان خویش را تقدیم میدارند .

همچنین از سروران عزیز و دوستان ارجمندی که‌بوسیله جرایدونامه یا تلگراف در مقام تسلیت بذل لطف و عنایت فرموده اند صمیمانه سپاسگزارند .

عرض تشکر

بدینوسیله از طرف خود وخاندان زند از عموم آقایان پزشکان عالیمقام و مهندسین عالیقدر و نمایندهٔ کارگران و کارگران محترم شرکت ملی‌نفت که در چهلمین روز درگذشت فرزندشهیدم **دکترژند** شرکت فرموده اندصمیمانه‌سپاسگزار وسعادت‌همگی‌را از خداوند بزرك خواستارم .

آـ۱٤۲۹۱ **محمد زند**

ا زتیمسار معظم سپهبد شاه بختی ـ تیمسار سپهبد وفا تیمسارسپهبد آزموده و تیمساران محترم و افسران ودرجه داران و شخصیت های گرام که با حضور در مراسم فاتحه‌و هفت‌شادروان مادر بزرگوارمان کتبا یا تلگرافا ابرازهمدردی فرموده‌اند نهایت سپاسگذار بوده وچنانچه بمناسبت‌تالمات روحی در شرفیابی یا عرض جواب تاخیری حاصل شودبدین وسیله معذرت خواسته سلامتی و موفقیت سروران ارجمندرا از درگاه احدیت مسئلت دارد .

از طر ف‌خانواده رکنی ـ سرلشگر منوچهر رکنی

تشکر واعتذار

ازذوات معظم وحجج‌الاسلام و علماء اعلام وآیات عظام و جنابان آقایان استاندار معظم و فرماندار محترم کرمانشاهان و تیمساران معظم فرماندهان سپاه ولشکر و معاونین و سایر امراء وروساء محترم‌شهربانی وژاندارمری و سازمان امنیت و افسران محترم و جنابان آقایان رئیس محترم دادگستری و قضات وسایر روسای محترم ادارات دولتی وبنگاه های‌ملی و کارمندان و شاهزادگان و اعیان و اشراف و وعاظ ومدیران جراید وتجار ومالکین و اصناف و اهالی‌محترم شهر کرمانشاهان و جناب آقای داودپاشاجاف و روسای محترم ادارات دولتی و بزرگان و محترمین وسادات‌و اهالی قصرشیرین و سرپل وذهاب وقلعه شاهین وپاطاق وبشیومو کرند وآقای فرماندار وروسای محترم ادارات واهالی ارجمند شاه‌آباد وایلات‌وعشایر شرافتمند غرب که در مصیبت عظیم درگذشت مرحومه زیبا سلطانخانم بهجت الملوك مادرم بریندهٔ منت گذاشته چه‌باشرکت در مراسم تشییع وتدفین با تحمل رنج سفرراه صعب‌العبور و چه با شرکت د رمراسم ختم و چه در مدت برگزاری عزاداری و سوگواری طبق معمول‌ورسوم ایلی‌وعشایری در کرند و چه ازطهران وسایر بلادایران و عراق‌عرب تلگرافا و کتبا وقدما بارها بنده‌را رهین الطاف‌ومراحم خود ساخته و مخصوصا ابراز مرحمت و همدردی اناث و ذکور روساءو خوانین محترمه وخوانین‌وکدخدایان محترم ایل‌جلیل کلهر و گیلان‌غرب و بزرگان و محترمین و اهالی قصرشیرین و دهستان های نصر آباد و جگرلو وقوره‌تو و سرپل و ذهاب وقلعه شاهین و پاطاق وبشیوه که‌بکرند تشریف آورده و در عزاداری شرکت وبا تشکیل مجالس ختم در قصر و سرپل وشاه آباد ونیز شخصیت های عالیقدر و محترمی که از کرمانشاهان برای شرکت در عزاداری بکرند تشریف فرماشده و همچنین شرکت سادات و خوانین ومحترمین و کدخدایان ایلات جلیله گوران و کلیائی و سنجابی‌در مراسم عزاداری کرند و مجالس ختم در کرمانشاهان بنده رابرای همیشه رهین‌منت و مرحمت خود فرموده بی‌اندازه متشکر و سپاسگزارم همین تفقدات و بزرگواریها و عنایات خاص مبذوله بهترین مرحمی برای تسکین آلام قلوب‌جریحه‌دار بنده و افراد خانواده‌ام بودو مادام‌العمر ابراز آنهمه حزن‌و اندوه و صورتهای کنده و سروشانه گل‌زده وتاثری که‌ازاناث و ذکور اهالی آنسامان و بخصوص ازعشیره پانصدساله خودیعنی اهالی حقشناس کرند وقراء و دهات ایلات تابعه واهالی ساکنین طول‌راه تامحل مدفن دیده‌ام هیچوقت فراموش نخواهم کرد لذاسلامت و سعادت و طول عمر مزیدعزت و شوکت همگی رااز درگاه قادر لایزال مسئلت داشته و همیشه آرزومندم خداوند عزوجل توفیقی‌به بنده عطافرماید که‌شاید انشاءاله بتوانم یکهزارم این‌توجهات خاص و مراحم بی حد و حصر را از طریق شادی و خدمتگذاری بعموم جبران نمایم واگربعلت تاثرات و تالمات روحی نتوانم حضور فردفرد شرفیاب وعرض سپاسگزاری وتشکر کنم پوزش طلبیده و استدعادارد مرابلطف عمیم وکرم شمیم خودبخشیده و معذورم فرمایند.

کرمانشاه ـ عبدالحسین امیر احتشامی

COMUNITY SCHOOL

افتتاح مجدد کلاسهای خود رابشرح زیر اعلام میدارد:
هشت کلاس شیرخوارگاه ازنهم سپتامبر .
ساعات کار کودکستان از ۸ر۲۰ تا ۱۱ر۳۰قبل از ظهر .
ساعات کار شیرخوارگاه ازیك‌تا ۳ر۳۰ بعد از ظهر .
کلاس اول درهفته اول از ۸ر۲۰ تا ۱۱ر۳۰ قبل‌از ظهر
وبعد ها از ساعت ۸ر۲۰ قبل‌از ظهر تا ۲ر۳۰ بعد از ظهر.
کلاس دوم وسوم از ۸ر۲۰تا ۲ر۳۰ بعد از ظهر.
کلاس های چهارم تا هشتم از ۸ر۲۰قبل از ظهر تا ۳ر۳۰بعدازظهر.
شاگردان کلاسهای عالی (کلاس ۹تا۱۲) که بتازگی‌قبول شده‌اند ازروز هفتم سپتامبر از ساعت ۹صبح الی‌یك بعد از ظهر .
ساعات کار کلاس های عالی قادوشنبه یازدهم سپتامبر ۱۹۶۱ از ۸ر۲۰ قبل‌از ظهر الی ۳ر٤۰ بعداز ظهر خواهدبود.

۲ـ۱ آـ۱۹۰۵۲

کلاسهای متفرقه اردیبهشت ماه

آموزشگاه خزائلی برای داوطلبان متفرقه امتحانات اردی‌بهشت‌ماه کلیه کلاسهای سیکل اول ودوم (رشته‌های ادبی ، ریاضی ، طبیعی) که در نیمه دوم شهریورماه افتتاح میشود ثبت‌نام مینماید . داوطلبان عزیز میتوانند هرچه‌زودتر ثبت‌نام‌نمایند تادراولین‌سری کلاسها مشغول‌تحصیل گردند.

نشانی آموزشگاه خزائلی خیابان شاه آباد ـ کوچه ظهیرالاسلام
کلاس بانوان اوائل کوچه ـ کلاس آقایان اواسط کوچه

۳ـ۱ آـ۱۸۷۲٤

ششم ریاضی

دبیرستان فردوسی با همکاری دبیران مجرب پایتخت دانش‌آموزان مستعد را جهت **ششم ریاضی می پذیرد** در سایر کلاسها نیزبرای معدودی دانش آموز جا موجوداست
خیابان ساسان ـ چهارراه نواب ـ چهل متری‌دبیرستان فردوسی تلفن ٤۵۶۸۳

۵ـ۱ آـ۱٤۰۶۱

دفتر دبیرستان انوشیروان دادگر

در اثر ازدیاد دانش آموزان داوطلب کلاس‌اول متوسطه و لزوم دایر کردن شعبه دیگر بنابراین تعدادی داوطلب جدید میپذیرد
داوطلبان همه روزه صبحها برای نام نویسی مراجعه نمایند

رئیس دبیرستان ـ بایندر

۲ـ۱ آـ۱٤۲۳۷

اصلاحات ارضی در ایران

کتابی‌است مشتمل برتازه ترین اطلاعات و دقیق ترین تحقیقات درباره تقسیم اراضی ، روابط مالك وزارع
بقلم محمد علی عبادی از طبع خارج و درکلیه کتابفروشیهای معتبر بفروش میرسد
مرکز پخش: کتابخانه ابن سینا ـ تهران

۲ـ۱ آـ۱۸۶۳۰

کودکستان و دبستانهای پسرانه و دخترانه (عصر دانش)

زیرنظر بانو مریم بینا همه روزه ازساعت ۹ تا۱۲ثبت نام میکند وسیله آمد ورفت فراهم است تلفن ۶۲۱۸۰
نشانی ـ امیرآباد شمالی چهارراه اول

٤ـ۱ آـ۱۳۳۶۹

کودکستان ودبستان جهان کودك

زیرنظر: هرمز پیشوائی
وباهمکاری جمعی از آزموده ترین معلمین‌ایرانی وامریکائی باجدیدترین برنامه های تربیتی واستفاده از فیلم‌های آموزنده همه روزه صبح وبعدازظهربرای ثبت نام باز است
نشانی: خیابان پهلوی ـ بالای رادیو سیتی ـ کوچه فیروزگر ـ تلفن ۴۳۰۲۳
وسیلهٔ ایاب وذهاب آماده است

۱۲ـ۱ آـ۱۲۷۴۹

آگهی های تسلیت

جناب آقای عبدالخضر ارگانی

با کمال تاثرو اندوه فراوان ، ضایعه فوت مرحوم مغفور آقای محمد قاسم‌ارگانی‌راکه‌ازبازرگانان‌نیکوکار و خیراندیش ایران بودند بکلیه بازماندگان آن مرحوم در کویت وایران بخصوص به آقای عبدالخضر ارگانی تسلیت گفته بقاء همگی را از خداوند متعال مسئلت دارم . **رضا شیریان**

مصیبت‌وارده را بخانواده اولیائی بخصوص به آقایان عبدالله و ناصر اولیائی تسلیت می گوئیم .

اسماعیل سالم نرافی ـ رحمانیان ـ جراحی زاده

دوشیزه نیره موسوی

بانهایت تاثر مصیبت‌وارده را به آن دوست گرامی‌تسلیت گفته و خود را در این غم شریك میدانیم .

فارغ‌التحصیلان دوره دهم‌آموزشگاه‌پرستاری‌اشرف‌پهلوی

سرکار سرهنك ستاد ساعدی

بانهایت تاثر مصیبت وارده را به آن برادر عزیز تسلیت عرض‌نموده بقاء عمر آنخانواده محترم‌را ا زخداوند متعال مسئلت دارم . **حسین رزاقی**

باکمال تاسف و تاثر مصیبت وارده به خانواده بهارلو را بخصوص بدوستان عزیزم آقایان محمد بهارلو و دکتر بهارلوو بانو تسلیت عرض می نماید .

آـ۱٤۲۱۱ **حسین دهلوی**

فوت آقای اسدالله اولیائی را بخانواده محترم اولیائی خصوصا آقایان عبدالله اولیائی و ناصر اولیائی تسلیت‌عرض م ی‌نمایم . **داماد**

کندی ومکمیلان بخروشچف اخطار کردند

واشنگتن - ۳ سپتامبر - یونایتد پرس - آسوشیتد پرس - رویتر - خبرگزاری آلمان - خبرگزاری فرانسه - امریکا و انگلیس مشترکاازشوروی درخواست کردند که قبل از ادامه آزمایش های اتمی در این مورد بیشتر تامل کند.

در آوریل گذشته امریکا و انگلیس طرح قرارداد قطع آزمایش های اتمی را در فضای خارجی وجو زمین و بسطح زمین و زیر دریا به روسها تسلیم کرده بودند . اما این ممنوعیت شامل بمبهای کوچکتر از بمب هیروشیما معادل بیست هزار تن (تی . ان . تی) نمیشد مگر آنکه وسایل کشف آزمایش های اینگونه سلاحهای کوچك نیز آماده شود . اما روسها پیشنهاد مذکور را رد کردند.

اخیرا نیز غربیها پیشنهاد دادند که آزمایش های اتمی بکلی قطع شود و در عوض نظارت بین المللی در این مورد توسعه یابد.

اما این بار پاسخ روسها تجدید آزمایش های اتمی بود . این اقدام خشم جهانیان را بر انگیخت و در سراسر جهان بخروشچف اعتراض کردند.

متن یادداشت

متن یادداشت مشترك امریکا و انگلیس که جهت روسیه ارسال شده است بقرار زیر میباشد .این متن را رسما از کاخ سفید انتشار داده‌اند.

« رئیس‌جمهوری امریکا ونخست وزیر انگلیس به خروشچف نخست وزیر شوروی پیشنهاد میکنند که سه حکومت آنها فورا موافقت کنند که از انجام آزمایش های اتمی که در جو انجام میگیرد و خاکستر اتمی تولید میکند به نحو کاملا موثری جلوگیری شود .

هدف آنها از این پیشنهاد آن است که بشریت را ازخطرمرگبار روز افزون مسموم شدن جو حفظ کنند و بحران بین‌المللی راتخفیف بخشند . آنها از خروشچف می خواهند که فورا قبول این پیشنهاد را اعلام دارد واز هرگونه آزمایش جدید در جو زمین ممانعت نماید.

علاوه بر این آنها اصرار دارند که حداکثرتا ۹ سپتامبرنمایندگان سه کشور در ژنو ملاقات کنند و نتیجه را که عقد توافق در این زمینه است به سازمان ملل گزارش نمایند . آنها صمیمانه امیدوارند شوروی این پیشنهاد را بپذیرد .

آنها اشاره میکنند که در مورد ثبت آزمایش‌های اتمی‌در جوامریکا و انگلستان وسایل فعلی را کافی میدانند و نظارت بیشتری راضروری نمیدانند.

اما مجددا تمایل شدید خود را به عقد قرارداد قطع کامل آزمایش های اتمی به نحوی که برای‌طرفین قابل قبول باشد و شامل همه نوع آزمایش های اتمی بشود اعلام میدارند و از اینکه شوروی در این زمینه راه توافق را بسته است متاسفند . »

گفتگو باراسك

قبل از صدور یادداشت مشترك امریکا و انگلیس کندی‌دراقامتگاه ییلاقی خود با دین راسك وزیر خارجهٔ امریکادرباب تجدیدآزمایش های اتمی روسها و یادداشت‌جدید شوروی در باب دالان هوائی برلن گفتگو کرد.

« آندریو هجر» سخنگوی مطبوعاتی کاخ سفید که یادداشت مشترك انگلیس و امریکا را در اختیار مخبرین گذاشت اشاره کرد که پاسخ یادداشت روسها راجع به حقوق غرب در دالان هوائی برلن فعلا ارسال نمیشود .

اما وی افزود که کندی‌یادداشت روسها را در این باب مطالعه کرده است .

تصمیم نمیگیرد

مقامات امریکائی اعلام کردند که امریکا برای تجدید آزمایش های اتمی لااقل تا ۹ سپتامبر که موعد پیشنهادی غرب برای قطع آزمایش های اتمی فضائی است تصمیمی نخواهد گرفت.

فعلا یادداشت مشترك امریکا و انگلیس بسفارت شوروی درمسکو تسلیم شده است . گفته میشود امریکا وسایل کافی برای کشف آزمایش های اتمی در هر نقطهٔ جو زمین دارد .

ولی دانشمندان معتقدند که آزمایش بمبهائی بقدرت کمتر از « کیلوتن » (هزار تن تی .ان.تی) در جو قابل کشف نیست .

اما این‌سلاحها بنظرکارشناسان نمی تواند بیش از مصرف تاکتیکی مصرفی داشته باشد . بنظر مقامات امریکائی صدور یادداشت جدیداز نظر تبلیغاتی برای غرب مفید است و بهمین جهت رونوشت یادداشت برای سران دول بیطرف در بلگراد نیز ارسال میشود .

از طرفی بموجب گزارش های ادارات جاسوسی غرب روسها در آسیای مرکزی از مدتها قبل مقدمات چند آزمایش اتمی را در جو و در فضای خارجی زمین‌فراهم آورده‌اند.

بهر حال گفته میشود کندی در صورت لزوم تجدید آزمایش های اتمی امریکا را اعلام خواهد کرد ولی اطمینان خواهد داد که این آزمایشها یا زیر زمین و یادرفضای خارج زمین انجام خواهد گرفت تا خاکستر های مرگبار اتمی برزمین نریزد.

التیماتوم نیست

پس از انتشار یادداشت مشترك امریکا و انگلیس د رمورد قطع آزمایشهای اتمی در جو زمین یك سخنگوی وزارت خارجهٔ انگلیس اظهار داشت این یادداشت جنبهٔ التیماتوم ندارد و اگر روسها آن را نپذیرند یادرموعد مقرر تصمیم خودرا اعلام نکنند امریکا وانگلیس درمورد اقدامات آینده خود تجدید نظر خواهند کرد .

هدف مك میلان و کندی‌ازصدور فوری این یادداشت نه‌فقط مقابله باتجدید آزمایش های اتمی‌روسها، بلکه مقابله باتشدید بحران روابط بین‌المللی بوده‌است .

باید دانست که در ۱۹۵۹ نیز آیزنهاور پیشنهاد داده بود که در جوآزمایش اتمی انجام نشود و این آزمایشها به‌زیرزمین منتقل گردد و آزمایشهای در فضای خارج نیز ضمن حل مسئله خلع‌سلاح تحریم گردد ولی روسها این پیشنهاد را ردکردند .

ولی در پیشنهاد جدید غرب‌برخلاف سال ۱۹۵۹ روی وسایل نظارت‌تکیه نشده‌است .

درانتظار نظر مسکو

سیمون تساراپکین نماینده‌شوروی در کنفرانس قطع‌آزمایشهای اتمی در ژنو اعلام کرد که نمیتواند پیرامون یادداشت جدید غرب‌درباره قطع‌آزمایشهای اتمی نظری بدهد. در این مورد باید منتظر اظهارنظر مسکو بود .

رژه شرم

ششهزار تن از مخالفین سلاح های اتمی در لندن تظاهرات عظیمی بنام «رژه شرم» علیه تجدیدآزمایش های اتمی روسیه ترتیب دادند .

درمیان جمعیت تعدادی ما دربودند که کودکان شیرخوار خود را در آغوش داشتند .ریاست تظاهرات‌با «کانن جان کولینز » بود که یادداشت اعتراضی را به‌سفارت شوروی تسلیم کرد .

سفیر شوروی به«کولینز » وقت دادکه هفته آینده بااو ملاقات کند. وی طی نطق خود خطاب به‌جمعیت اظهار داشت‌اگرروسهاقطع‌آزمایش های اتمی را نپذیرند باید تهدید را باتهدید پاسخ داد.

آورل هریمن سفیر سیارامریکا نیز در لندن اعلام کرد که روسها باتجدید آزمایش‌های اتمی‌میخواهند دنیارا بترسانند . وی گفت احتمال دارد امریکا این موضوع را در سازمان ملل متحد مطرح سازد.

خاکستر اتمی

امروز اتحادیه دانشمندان امریکائی اعلام کرد که اگر آزمایش های اتمی در ارتفاع بیش از صدهزار میل در فضا انجام گیرد خطرریزش خاکسترهای اتمی طی سالهای زیاد کره زمین را تهدید میکند .

اگر روسها بمب صدمگاتنی‌خود را در فضا منفجر کنند میلیونها تن مردم در اثر این آزمایش دچار بیماری و مرگ اتمی خواهند شد . بیانیه جمعیت رادوهزارتن‌دانشمندان امریکائی امضاء کرده‌اند .

گولارت ریاست‌جمهوری‌تشریفاتی راپذیرفت

پورتوآلگر- برزیل - ۳ سپتامبر- یونایتدپرس - «جوآگولارت »رئیس جمهوری برزیل امروز گفت آماده شده‌است تاطی چند ساعت آینده‌به «برازیلیا » پایتخت جدید برزیل برود و طرح قانون اساسی را که برای تبدیل مقام رئیس جمهوری به یك مقام تشریفاتی تهیه شده است مورد مطالعه قراردهد .

وی به‌مخبرین اظهار داشت در آنجا فرصت خواهد داشت درقبال این طرح نظریات خودرا برای نمایندگان کنگره تشریح کند.

بدین ترتیب امشب بنظرمیرسید که مسائل سیاسی دشوار این‌کشور حل شده‌است .بخصوص آنکه در «برازیلیا » شایع شد که سه‌وزیر قوای مسلح قول داده‌اند اجرای مراسم سوگند ریاست جمهوری را از طرف «گولارت » تضمین کنند. گفته میشد سه فرمانده بزرك‌برزیل مارشال «اودیلیودنیس » وزیر جنگ- دریاسالار «سیلویوهك » وزیردریاداری و« گروم موس » وزیر نیروی هوائی طی کنفرانسی در این مورد به«مازیلی » کفیل ریاست جمهوری برزیولا »اعلام شد .«بریزولا » به «دوموتتا » اعلام کرده‌است که‌درصدد بیطرف است .هنوز معلوم نیست ارتش دوم اجازه دهد«گولارت »در برازیلیا پیاده شود .

فرماندهان این ارتش اعلام کرده‌اند که نقل و انتقال نظامی آنها عادی بوده‌است ودرصدد جنك نیستند .اما گفته می‌شود این مطالب را برای اغفال هواداران «گولارت‌ودستگیری او بیان کرده‌اند .

هم‌اکنون ده‌درصدسکنه«پورتوآلگر» که ستاد اصلی هواداران «گولارت» است به‌دهکده‌های‌اطراف گریخته‌اند تاازآتش جنك دامن آنها را نگیرد. فرمانده ارتش دوم ژنرال« اسوالدو دوموتتا » اعلام کرده‌است که‌درصدد توافق نموده‌اند .

امکان وقوع جنك

اما ناگهان شایع شد که ارتش دوم و ارتش اول برزیل نیرو های خودرا به‌دوطرف مرز ایالت «ریو گرانده دوسول » اعزام داشته‌اند و این خبر امکان وقوع جنك داخلی را میان دوارتش طرفدار و مخالف گولارت تشدید کرد .

ضمنا ناوهواپیمابر« میناس‌گرآس» بانیروهای مخالف گولارت به‌بندر «فلوریان پولیس » اعزام شده است. بنابرگزارشهای رسیده نیرو های سرهنك « آنتونیوموچیو »دستیار فرماندار ایالت « گویاس » در اطراف «برازیلیا »متمرکز شده‌اند . این سرهنك طرفدار « گولارت » است .

از طرف دیگر فرودگاه«برازیلیا» از طرف وزیرهواپیمائی برزیل‌بسته شده‌است تاهواپیمای « گولارت » فرود نیاید .

تصمیم «گولارت » برای رفتن به «برازیلیا » رسما توسط فرماندار «ریو گرانده دوسول » یعنی «لئونل بریزولا »اعلام شد .«بریزولا » به «دوموتتا » اعلام کرده‌است که‌درصدد ارتش و پلیس حمله کرد و گفت آنها کنگره را تحت فشار قرار داده‌اند تایك رژیم پارلمانی شبیه رژیم‌های اروپای غربی بوجود آورند و مانع اعمال حقوق قانونی«گولارت» شوند .

اکنون بنظر میرسد که ارتش اول طرفدار «گولارت » و ارتش‌های دوم و سوم مخالف اوست .اماارتش چهارم برزیل که درایالت «رسیف» درشمال استقرار یافته است ظاهرا تعرض به‌ایالت «ریوگرانده‌دوسول» نیست تاناهالی این‌ایالت آرامش‌را حفظ کنند .

تسلیم نظر کنگره

دریایتخت اوروگوئه اعلام شد که « گولارت » تسلیم نظر کنگره شده است . وی‌آماده‌است‌تابصورت یك ریاست جمهوری تشریفاتی‌مقام خودرا اشغال کند و اداره امور را بدست یك‌نخست‌وزیرمسئول کنگره بسپارد .

هواپیماهای نیروی هوائی برزیل که دراختیار مخالفین « گولارت » قراردارند اوراق تبلیغاتی زیادی برضد «گولارت » فروریختند وارتش سوم را به نافرمانی از اوامر طرفداران «گولارت » دعوت کردند.

خطرناکترین بحران تاریخ

روزنامه نیویورك تایمز مینویسد استعفای «کادروس »برزیل را دچار یکی از خطرناکترین بحران های تاریخ خود ساخته است .

« کادروس » چون خطر کمونیسم را درك نمیکرد مردم برزیل رابقول مارشال «امیلیودنیس » وزیر دفاع برزیل در سردوراهی قرار داد که یکی عزل «کادروس » و تضعیف مقام معاون او «گولارت » بود و دیگری گرایش به‌کمونیسم وآنها راه اول را برگزیدند .

این روزنامه اضافه میکند که «گولارت » خود ملاك ثروتمندی است که بکمونیسم علاقه‌ای ندارد ولی گاه آلت دست کمونیست‌های معروف مانند « لوئی کارول‌فورست» که‌زمانی یك قوای چریك‌کمونیست در امریکای جنوبی ترتیب داده‌بود، می‌شود .

گفته می‌شود همین شخص‌امروز اصرارمیکند که هواداران گولارت مسلحانه باامقامات مرکزی برزیل‌به جنك پردازند .

قطع ارتباطات

در بوئنوس آیرس گفته میشود که تمام ارتباطات تلفنی و تلگرافی بین ایالات شمال وجنوب برزیل ازدیروز صبح قطع شده است .

هنوز علت قطع ارتباطات تلفنی و تلگرافی بین شمال و جنوب برزیل روشن نیست .

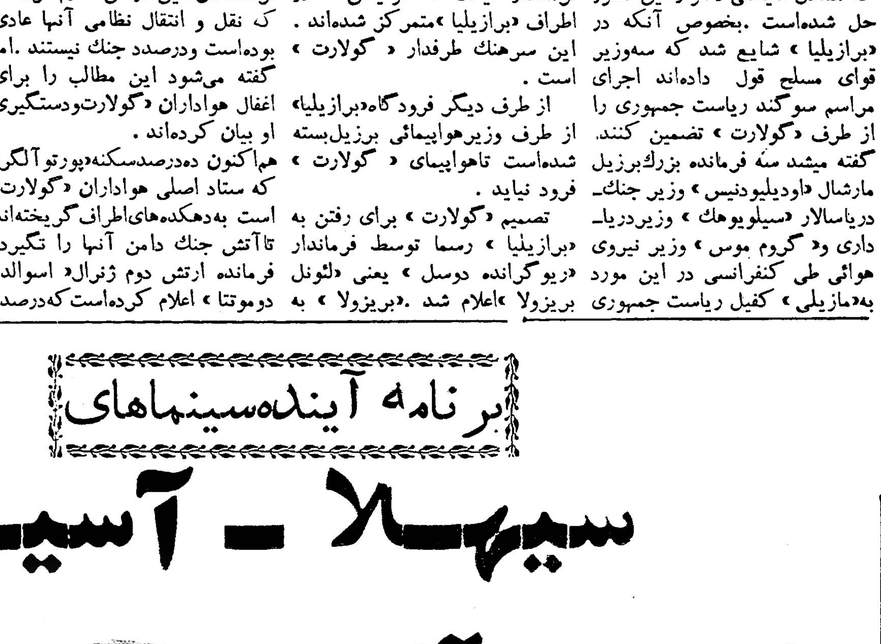

گولارت معاون رئیس جمهوری مستعفی برزیل !مروز وارد برازیلیا میشود تابعنوان رئیس جمهوری تشریفاتی آن کشور مشغول‌کار شود. گولارت دریك مصاحبه مطبوعاتی گفت که بقانون اساسی کشوروفادار خواهدبود .

وضع الجزایر بسرعت‌وخیم میشود

بر شدت حملات ملیون و همچنین‌عناصرافراطی راست بوضع کاملا بیسابقه‌ای افزوده شده است

الجزیره -یونایتدپرس -عناصر مسلح دست چپی و دست راستی الجزایر دیروز با بمب و تفنگ و چاقو به افراد غیر نظامی حمله کردند .

مقامات فرانسوی‌گزارش دادند که ٦ نفر از ملیون را اسیر - کرده اند .

اروپائیان الجزایر که طرفدار وابستگی الجزایر به فرانسه می باشند در شهر «اوران» نیزدست به تظاهرات دامنه داری زدند

افراطیون الجزایری‌یك‌اروپائی را کشته و یك اروپائی و ۲۷ مسلمان را درشبیخون شبانه‌خود زخمی کردند .

یك دختر جوان اروپائی نیز براثر اصابت بمب زخمی گردید.

در شهر «اوران» یکی از- تروریست های مسلمان به تنهائی سه‌نفر غیر نظامی را در حمله ای با نارنجك زخمی کرد .

در عین حال طی حمله ای که باچاقو از طرف عناصر دست‌چپی دادند که بعد از تغییرات اخیر الجزایری در شهر اوران بعمل آمد یك نفر مسلمان کشته وسه نفر دیگر زخمی شدند .

ارتش فرانسه گزارش داد که در ۲٤ ساعت گذشته چند نفر از فرماندهان نظامی‌ارتش آزادیبخش الجزایر را دستگیر کرده است .

احضار نیرو ها

گزارش منابع موثق حاکی است که دولت فرانسه تا چند هفته آینده رویهمرفته ۷ هزار نفر از نیرو های خود را از الجزایر به‌فرانسه احضار خواهد کرد و احتمالا عده ای از این نیرو ها در آلمان مستقر خواهند گردید .

فرانسه در حال حاضر قریب ۵۰۰هزار نیرو در الجزایرمستقر کرده است

اولین گروه سربازان فرانسه که از الجزایر به فرانسه باز میگردند وارد مارسی شده‌اند

منابع فرانسوی امروز گزارش دادند که بعد از تغییرات اخیر کابینه الجزایر حملات عناصر- دست چپی بسیار شدید تر شده است .

توطئه علیه دولت

سخنگوی وزارت‌کشور فرانسه امروز فاش کرد که عناصر دست راستی افراطی‌الجزایر توانسته‌اند در بیرون از خاك الجزایر یك سازمان واقعی برای توطئه علیه دولت فرانسه تشکیل دهند .

پلیس شهر بردو گزارش داده است که بموجب مدارك بدست آمده شخصی بنام «ژاك اورتیز» که از اسپانیولیهای الجزایر می باشد و بعد از آنکه ژنرال دوگل در ۱۹٦۰ شورش عناصر دست راستی را در هم‌شکست ازالجزایر به جزیره «بلریك» از مستملکات اسپانیا در مدیترانه گریخته - ریاست «دولت موقتی الجزایر مستقل» را در دست گرفته و یك سازمان واقعی برای توطئه علیه حق حاکمیت فرانسه در الجزایر تشکیل داده است .

برنامه آینده‌سینماهای

سیهـلا - آسیا

پل نیومن پیرآنجلی

دوبله فارسی

دوتن بالاکی مرا دوست دارد

قدرت جوانی

خلاصهٔ اخبار

دهلی‌نو سطبق گزارشهائی که از پنجاب به‌دهلی‌نو رسیده قریب ٤۰نفر از اعضای حزب کمونیست منطقهٔ «جولوندله» واقع‌در ایالت پنجاب بعلت اختلافاتی که‌در مورد مسئله ایجادیك ایالت پنجابی زبان درپنجاب باهیئت رهبری حزب کمونیست داشتند از عضویت آن حزب‌استعفا کرده‌اند .

این عده بعداز استعفا از حزب کمونیست درخواست عضویت در حزب کنگره را کرده‌اند اما مقامات حزب کنگره این‌گزارش‌راتکذیب‌نموده‌اند.

حزب کمونیست هندوستان پشتیبان ایجادیك ایالت پنجابی زبان درپنجاب است .

رم- نیمه‌شب دیشب یك‌هواپیمای متعلق به سازمان ملل متحد حامل سیریل آدولانخست‌وزیرکنگو وآنتوان گیزنگا رهبر دست چپی طرفداران لومومبا درایالت استانلی ویل وارد رم گردید رهبران کنگو قصد دارند برای شرکت در کنفرانس‌ممالك غیر متعهد به بلگراد بروند. یکساعت پهش از ورود این هواپیمابه‌رم یك هواپیمای متعلق‌به یوگسلاوی‌ازقاهره‌واردپایتخت ایتالیا شده‌بود تارهبران کنگو رابه بلگراد برساند .

***

بغداد- امروز فرمانده نیروی‌هوائی عراق درراس هیئت نظامی ۱۲ نفری‌از بغداد رهسپار مسکو گردید .

مقامات بغداد دلیلی برای عزیمت این هیئت به‌شوروی گزارش‌نداده‌اند.

بغداد -دولت‌عراق امروز ورود ۹۱ کتاب‌وازجمله کتابی‌راکه بقلم‌خروشچف نخست‌وزیر شوروی نوشته شده به عراق ممنوع کرد. تمام کتاب های ممنوعه آثاری‌از کلاسیك‌های کمونیست وشش کتاب ازمیان آنهابه‌زبان عربی بوده است .

***

عمان-امروز وصفی میرزا وزیردفاع اردن طبق‌قانون انتخاباتی این‌کشور از پست‌خود استعفادادتا بعنوان‌کاندید نمایندگی پارلمان فعالیت خودرا آغاز نماید .انتظار میرود که‌درآینده نزدیك عده دیگری ازوزیران اردنی نیز به همین منظور استعفاء نمایند .

***

واشنگتن- آرتورگولدبرگ‌وزیر کار امریکا امروز اظهار داشت‌که میلیون هانفر از مردم امریکا ازنعمات بزرك زندگی دراین کشور بهره‌مند هستند درحالیکه زحمتکشان روسیه بایدفقط به‌شنیدن وعده های دورو دراز دولت شوروی اکتفا کنند .گولد برگ‌گفت که‌کامیابیهای شوروی درامر تسخیر فضا نمیتواند کمبودموادغذائی ومسکن ولباس رادرروسیه پرده پوشی کند .

رشد صنعتی شوروی برای مصرف کنندگان عادی روسیه کامیابیهای بزرگی به‌همراه نداشته آنها راراضی نمی‌کند .

***

دهلی‌نو -دولت هندوستان از مقامات محلی‌این کشور خواسته‌است تادر مناطق مربوطخود اعمال‌افرادچینی رازیر نظربگیرند وجزئیات فعالیت‌های آنان‌را به‌مرکز ارسال دارند .

بموجب گزارشهای رسمی چینی- هائیکه‌درمرز اوتارپرادش‌به بازرگانی اشتغال دارند ویادر ببهار واقع‌در غرب بنگال مستقر می‌باشند حق توسعه فعالیت های بازرگانی خودرا نخواهند داشت .

قهرمان «پرل‌هاربو» متاسف نیست

لندن - یونایتدپرس - ژنرال «مینورو جندا» فرمانده نیروی‌دفاع هوائی ژاپن روز جمعه گذشته‌هنگام ورود به لندن اظهار داشت که بهیچوجه‌ازحادثه‌معروف«پرل‌هاربور» متاسف نیست .

وی گفت تنها تاسفش اینست که چرا ژاپنی ها چندین بارمصیبت «پرل‌هاربور» را بسر امریکائیها نیاوردند .

ژنرال جندا از طراحان واجرا کنندگان حمله «پرل‌هاربور» بوده است .

ژنرال «جندا» که‌اکنون ۵۷سال دارد برای یك هفته اقامت وارد لندن شده است .

کاخ ملکه‌انگلیس درخاموشی فرورفت

بالمورال - اسکاتلند - یونایتد پرس - قصر بالمورال که ملکه الیزابت دوم در این هفته مهمان هارولد مك میلان نخست وزیر بریتانیا در آنجا میباشد دیشب بر اثر وقوع‌رعد و برق که موجب از کار افتادن کارخانه برق گردید درخاموشی فرو رفت .

براثر همین‌حادثه کاخ‌ملکه‌در انگلستان نیز دچار خاموشی گردید اما مدت کوتاهی بعد روشنائی برقرار شد .

درگذشت بازنشستگان کشوری

عصر چهارشنبه ۱۵ شهریور ماه جاری ساعت شش و نیم‌بعداز ظهر استاد محترم آقای سید محمد تقی مصطفوی مدیر کل سابق‌باستان شناسی گفتاری تحت عنوان (خاطراتی از تعمیر آثار تاریخی ایران) ایراد میفرمایند .ورود علاقمندان با معرفی یکنفر از اعضاء کانون آزاد است .

دبیر کل کانون -وزیری الهی

۱-۱٤۲۲۵

اظهار تشکر وقدردانی

کیف دستی اینجانب که محتوی یکصد و هفتاد هزار ریال وجه‌نقد و اسناد دیگر بود در مغازه رادیو لورنس جا گذاشته و پس‌از ۲٤ ساعت آقای لوئی‌صاحب مغازه‌آنرا مسترد داشته بدینوسیله ازامانت ودرستکاری مشارالیه نهایت تشکروامتنان را دارم و امیدوارم آقای لوئی سرمشقی برای دیگران باشند .

محمد مهدی مظفریان

آ-۱٤۲٤۱

سخن

مجلهٔ ادبیات و دانش و هنر امروز

شماره پنجم منتشر شد

نهرو وسائل ملاقات کندی وخروشچف را فراهم میکند

بلگراد - خبر گزاری فرانسه - حسن دوم پادشاه مراکش طی نطق کوتاهی از کنفرانس بیطرفها خواست تا حکومت موقت الجزایر را برسمیت بشناسند .

حسن دوم ضمن اشاره به نبرد مردم الجزایر گفت سر انجام الجزایریها پیروز خواهند شد .

پادشاه مراکش ضمنا پیشنهاد کرد کنفرانس عمومی از تمام دول عضو سازمان ملل متحد تشکیل شود تا تجدید نظر عمیقی درجزئیات منشور ملل متحد بعمل آید .

وی گفت این کنفرانس باید ایجاد یك نیروی بین المللی را در نظر بگیرد ، و این نیرو باید قادر باشد که تصمیمات سازمان ملل متحد را درجهانی که تمام تسلیحات بدور افکنده شده بمورد اجرا گذارد.

حسن دوم گفت تا زمانیکه جنك الجزایر ادامه دارد صلح مغرب عربی مورد تهدید است .

خبر نگران کننده

حسن دوم گفت خبر تجدید آزمایشهای اتمی شوروی در زمانیکه همه ما در انتظار موافقتنامه قطع آزمایشهای اتمی هستیم نگران کننده بود .

رئیس جمهوری مالی ضمن حمله شدید باستعمار گفت مالی همچنان به کمك موثر و بدون شرط خود بملت الجزایر ادامه میدهد رئیس جمهوری مالی ضمنا از خلع سلاح عمومی و کامل حمایت کرد . وی سپس گفت ملل تقسیم شده مانند آلمان ، کره ، ویت نام و چین باید خود مسائل مربوط بخویش را حل کنند .

وی سپس از اصلاح تشکیلات سازمان ملل متحد و قبول عضویت چین کمونیست در سازمان ملل متحد دفاع کرد .

مسائلی که تاکنون تقریبا تمام روسای هیاتهای نمایندگی شرکت کننده در کنفرانس بیطرفها به آنها اشاره کرده‌اند عبارتست از :

۱ـ لزوم خلع سلاح کنترل شده عمومی و کامل

۲ـ تجدید آزمایشهای شوروی و اظهار تاسف نسبت به آن

۳ـ تقبیح هر گونه مظاهر استعمار

٤ـ در مورد آلمان و برلن همه توصیه کردند که باید بین شرق و غرب مذاکره صورت گیرد

۵ـ اکثر ناطقین پیشنهاد کردند که باید در تشکیلات سازمان ملل متحد تغییراتی صورت بگیرد

پیشنهادهای تیتو

مارشال تیتو رئیس جمهوری یوگسلاوی در کنفرانس بیطرفها پیشنهاد کرد یك کنفرانس جهانی برای مسئله خلع سلاح ، یکی برای بررسی مسائل بسیار با اهمیت اقتصادی جهان و یکی برای تجدید نظر در تشکیلات سازمان ملل متحد تشکیل شود .

وی گفت کنفرانس اخیر باشرکت پنج عضو و باهمکاری دبیر کل سازمان ملل متحد باید درتشکیلات سازمان ملل متحد اصلاحات لازم را بعمل آورند .

تیتو گفت تا مردم جهان طالب یك خلع سلاح عمومی و کامل و کنترل شده‌اند و برای رسیدن باین منظور باید مراحل ابتدائی را طی کرد .

تیتو از اینکه شوروی همزمان با تشکیل کنفرانس بیطرفها اقدام به تجدید آزمایشهای اتمی کرد اظهار تعجب نمود .

وی در مورد آلمان گفت وجود دو دولت آلمان یك قطعیت انکار ناپذیر است .

تیتو گفت باید در راه دموکراسی کردن آلمان گام برداشت نه در راه نظامی کردن آن

تیتو ضمن اشاره بمسئله استعمار بمباران و بمسلسل بستن مردم بی سلاح بیزرت را نکوهش کرد

همزیستی مسالمت‌آمیز

تیتو سپس به لزوم همزیستی مسالمت آمیز بین کشورها ، نه بلوك ها ، اشاره کرد و گفت هر ملتی باید امکان این را داشته باشد که خود بین نظام سرمایه داری و سوسیالیستی یکی را انتخاب کند

تیتو گفت باید در تشکیلات کنونی سازمان ملل متحد تغییراتی داده شود و چین کمونیست نیز بعضویت آن پذیرفته شود

پرنس سیهانوك پادشاه سیام ضمن نطق کوتاهی به لزوم خلع سلاح عمومی و کامل و کنترل شده اشاره کرد و گفت این کنترل باید توسط کمیسیونی مرکب از نمایندگان کشورهای بیطرف صورت گیرد نه قدرتهای بزرك

بانو باندرانائیك نخست وزیر سیلان و اسقف ماکاریوس رئیس جمهوری قبرس ضمن بیانات کوتاهی به لزوم خلع سلاح عمومی و کامل نیز اشاره کردند .

نخست وزیر سیلان ضمن محکوم ساختن استعمار گفت ملل جهان باید حق تعیین سرنوشت خود را آزادانه داشته باشند .

ملاقات خروشچف ـ کندی

جواهر لعل نهرو نخست وزیر هند امروز به خبرنگار خبرگزاری آلمان در بلگراد اظهار داشت که در سفر آینده خود به مسکو خواهد کوشید تا هرچه زودتر وسائل ملاقات خروشچف و کندی را فراهم نماید اما برای آنکه این ملاقات صورت گیرد لازم است که قبلا محیط آرامی بوجود آید .

نهرو گفت که بعقیده وی برای کنفرانس سران ممالك غیر متعهد معقول نیست که قطعنامه های کاملی در باره مسائل آلمان و برلن تصویب کند زیرا این کار موجب بروز اشکالات بیشتر در مذاکرات آینده شرق و غرب راجع به مسائل مذکور خواهد گردید .

نهرو درباره تجدید آزمایشهای اتمی شوروی اظهار داشت که وی انتظار شروع این آزمایش هارا به این زودی نداشت .

نخست وزیر هندوستان در پایان گفت که تکرار مکررات و نطق های طولانی بعضی از شرکت کنندگان در کنفرانس بلگراد باعث تعجب وی شده معذلك این کنفرانس مقدمه خوبی برای تجدید تماس های آتی بین رهبران کشورهای غیر متعهد خواهد بود.

استقبال کردند

امروز تمام رهبران ۲٤ کشور شرکت کننده در کنفرانس بلگراد از دعوتی که مشترکا بوسیله کندی و مك میلان از خروشچف بعمل آمده تا در مورد تجدید آزمایش های اتمی با آنها مذاکره کند استقبال کردند.

یك سخنگوی لبنانی اظهار داشت اگر خروشچف دعوت غرب را رد کند آنوقت چه خواهد شد ؟ آیا آمریکا وبریتانیا نیز آزمایشهای خودرا از سرخواهند گرفت !

سخنگوی هیئت نمایندگی دولت موقت الجزایر به خبرنگاران اظهار داشت که تجدید آزمایشهای اتمی شوروی میتواند آزمایشهای اتمی فرانسه را در صحرا توجیه و تبرئه نماید.

وی افزود که آزمایشهای فرانسه در صحرا خطرناك است زیرا این آزمایشها در سطح زمین صورت میگیرد

روش دوپهلو

ناظران غربی که کارهای کنفرانس سران ممالك غیر متعهد را زیر نظر دارند امروز با اطمینان اظهار داشتند که اگر آمریکا خودرا بجای شوروی میگذاشت ودر تجدید آزمایشهای اتمی پیشقدم میشد سران کشورهای غیر متعهد از گریبان آمریکا دست بردار نبودند در حالیکه هنوز دو روز از آزمایشهای اتمی شوروی نگذشته ، خشم رهبران بیطرف اندك اندك فرو نشسته است .

شدیدترین عکس العمل های رهبران ممالك غیر متعهد در برابر تجدید آزمایش های اتمی شوروی از طرف نهرو وناصر صورت گرفت که فقط یك بار از تصمیم شوروی اظهار تعجب کردند و خواهی نخواهی آنرا تقبیح نمودند.

دکتر احمد سوکارنو رئیس جمهوری اندونزی حتی از ذکر نام شوروی خودداری کرد و دیگران اصولا سکوت نمودند .

مارشال تیتو فقط از این بابت اظهار تاسف کرد که چرا دولت شوروی اصل وقت شناسی را رعایت نکرده ودر موقعیت بدی آزمایشهای اتمی را تجدید کرده است .

ناظران غربی نتیجه گرفته اند که تاکتیك کنفرانس بلگراد مبین روش دو پهلوئی است که مطلوب رهبران غیر متعهد است و این روش ظاهرا خیلی بیشتر از امریکا به نفع شوروی تمام میشود .

گوش سنگین

روزنامه واشنگتن استار چاپ واشنگتن در شماره امروز خود نوشته است که کنفرانس ممالك غیر متعهد میتوانست در ملامت تجدید آزمایش های اتمی شوروی زبان بلیغی داشته باشد اما تاکنون رهبران بیطرف با آن شدت وقوت شرافتمندانه ای که مورد انتظار بود به تصمیم شوروی حمله نکرده اند در حالیکه اگر امریکا کار شوروی را میکرد فریاد و جنجال بیطرف ها گوش ها را کر میکرد .

بدون شك هر گاه چشمان رهبران بیطرف ها به اندازه کافی باز بود واگر آنها آگاهی و هوشیاری معقولی داشتند بدون پروا روسیه را محکوم مینمودند .

در پایان مقاله اساسی واشنگتن استار گفته شده که روش کنفرانس بلگراد در برابر تجدید آزمایش های اتمی شوروی بی اندازه باعث تاسف بوده است .

شاید تنها نتیجه ای که از تصادف همزمان بودن کنفرانس بلگراد و تجدید آزمایشهای اتمی شوروی حاصل شود اندرزی است که بیطرفها از بی اعتنائی شوروی نسبت به احساسات و آرزو های بشری برای زندگی در صلح و صفا خواهند گرفت . اما حصول این نتیجه نیز برای بسیاری از بیطرفها که گوش های سنگینی دارند باید بسیار دشوار باشد .

وسیله برادرکشی

حزب دمکراتیك ملی افریقا متعلق به رود زیای جنوبی طی نامه ایکه از قاهره برای کنفرانس بلگراد نوشته از رهبران ممالك غیر متعهد دعوت کرد است تا عملیات سفید پوستان انگلیسی و اروپائی را در جنوب رودزیا محکوم کنند .

در این نامه خواسته شده که از دولت انگلستان دعوت شود تا از وارد کردن اسلحه به جنوب رودزیا که تنها وسیله ای برای برادر کشی و قتل عام سیاهان قرار میگیرد - خودداری نماید .

ژست غم‌انگیز

بنگاه سخن‌پراکنی امریکا (آ.ب.س) امروز گزارش داد که کنفرانس رهبران ممالك غیر متعهد با ژست غم‌انگیزی که این رهبران بعنوان دلسوزی برای صلح جهان خواهند گرفت پایان خواهد یافت و فرستادگانی از این کنفرانس راه مسکو و واشنگتن را در پیش خواهند گرفت تا وسائل آشتی و ملاقات رهبران شرق و غرب را فراهم نمایند .

چارلز آرنوت رئیس بنگاه سخن پراکنی آ . ب . س که اکنون در بلگراد بسر میبرد گزارش داده است که مخصوصا جمال عبدالناصر رئیس جمهوری متحده عرب مشوق برنامه مسافرت رهبران بیطرف به مسکو و واشنگتن برای نزدیك کردن شرق و غرب است و به احتمال زیاد دو گروه مرکب از سه یا چهار رئیس جمهور و نخست وزیر ممالك بیطرف پس ازپایان کنفرانس راهسکو وواشنگتن را در پیش خواهند گرفت .

از فردا صبح در سینماهای دنیا - تراس دیانا - ایفل - اسکار

درسال ۱۹۶۰ اتحاد جماهیر شوروی واستودیوی عظیم مسفیلم تقدیم میکند

فیلمی که باردیگر نظرها را بسوی صنعت سینمای شوروی جلب خواهد کرد

خروشچف آمادگی خود را برای مذاکره باغرب اعلام داشت

لندن- یونایتدپرس - خبرگزاری تاس امروز متن یادداشت جدید شوروی را برای امریکا انتشار داد .

دراین یادداشت دولت شوروی تاکید کرده بهیچوجه ازطرف چهار دولت بزرك شرقو غرب قراردادی درمورد حمل و نقل بازرگانی بدون کنترل درراه مرز آلمان شرقی تابرلن غربی وجوددارد.

دریادداشت گفته شده که قرارداد های موجود شرق وغرب نیز اجازه نمیدهد که میلیتاریست ها و انتقام جویان آلمان غربی از گذرگاه مذکور برای هدف های خرابکارانه استفاده کنند .

یادداشت شوروی درپاسخ یادداشتی است که درتاریخ ۲۶ اوت از طرف امریکا برای شوروی فرستاده شده بود .

امریکا دراین یادداشت نسبت به ایجاد محدودیت ازطرف دولت شوروی درراه عبور به برلن غربی اعتراض کرده بود .

خبرگزاری تاس گزارش داد که دولت شوروی متن یادداشت جدید خود را برای امریکا، بریتانیا و فرانسه ارسال داشته است .

دولت شوروی ازسه دولت بزرك غربی خواسته است که هرچه زودتر به عملیات تحریك آمیز خود که باهمکاری رژیم آلمان غربی در برلن صورت میگیرد پایان دهند .

دولت شوروی مدعی است که سه دولت بزرك غربی باتبدیل برلن غربی به یك پایگاه خرابکاری وجاسوسی برضد شوروی وضعی راکه با توافق شرق وغرب برای برلن تعیین شده بود ازبین برده‌اند .

دریادداشت شوروی گفته شده که سه دولت بزرك غربی تاکنون بارها اذعان کرده‌اند که برلن غربی نمیتواند جزئی ازخاك آلمان غربی محسوب شود واداره آن بوسیله دولت آلمان غربی امکان‌پذیر نمی‌باشد .

معذلك دولت شوروی در یادداشت جدید خود اطمینان داده است که قصد مسدود کردن راه بین‌المللی رفت‌وآمد به برلن غربی را ندارد .

آماده مذاکره

امروز اطلاع حاصل شد که خروشچف نخست وزیر شوروی نامه‌ای برای فانفانی نخست وزیر ایتالیا نوشته وطی آن آمادگی خود رابرای مذاکره باغرب درباره مسئله برلن اعلام داشته است. خبرگزاری نیمه‌رسمی ایتالیا خلاصه‌ای ازنامه خروشچف به فانفانی را انتشار داده است .

خروشچف درنامه خود اطمینان داده است که دولت شوروی برای مطالعه پیشنهاد های غرب درمورد محل وتاریخ مذاکره درباره برلن آمادگی دارد .

دولت ایتالیا مضمون نامه خروشچف رابه اطلاع فرانسه ـ امریکا وبریتانیا رسانیده است .

برخلاف تعهدات

سخنگوی وزارت خارجه بریتانیا امروز اظهار داشت که ادعای دولت شوروی دائر بر اینکه شرق و غرب توافقی برای استفاده آزاد غرب از دالان هوائی وراه های عبور به برلن غربی با یکدیگر ندارند برخلاف تعهدات دولت شوروی در برابر سه دولت غرب است که در کنار روسیه متفقا علیه آلمان هیتلری جنگ کرده اند .

سخنگوی وزارت خارجه بریتانیا اظهار داشت که بموجب قرار داد چهار جانبه ۱۹٤۵ یك شورای کنترل رفت و آمد در برلن مرکب ازماموران شوروی ، امریکا و بریتانیا و فرانسه بوجود آمده و همین امر مبین آن است که بین شرق و غرب قرار دادی در مورد رفت و آمد در برلن وجود دارد .

کندی مطالعه میکند

کندی رئیس جمهوری امریکا امروز بوسیله تلفن بادین راسك وزیر خارجه ایالات متحده در باره یاد داشت جدید دولت شوروی به امریکا مشورت کرد .

کندی در عین حال اطلاعات بیشتری راجع به آزمایشهای اتمی شوروی در صحرا های آسیای میانه دریافت داشته و آنها را مورد مطالعه قرار داده است .

پایگاه جدید فرانسه

دولت فرانسه امروز اعلام کرد که دومین لشکر زرهی سبك ارتش فرانسه از الجزایر خارج شده تا درپایگاه جدیدی که نزدیك مرز آلمان غربی قرار دارد مستقر گردد .

لشکر مذکور ۷۰۰۰ سرباز وافسر دارد .

بازگشت نیروهای فرانسه ازالجزایر با مخالفت فرانسویان مقیم الجزایر روبرو شده است .

اظهار تشکرو قدردانی

منزل اینجانب درنارمك مورد دستبرد سارق واقع وبا جدیت سرکار سرهنك بهزادی وسرکار سروان شیخان در عرض چندروز سارق دستگیرو اثاثیه رامسترد داشتند برخود لازم میدانم که از زحمات و علاقه آقایان مزبور سپاسگذاری و توجه مقامات ژاندارمری کل را بوجود چنین مامورین لایق و جدی که شبانه روز در ایفای وظیفه خود فداکاری دارند جلب نمایم .

پرویز تربیت

اطلاعات العربیة

الإخاء

مجلة سياسية ثقافية مصورة تصدر عن دار اطلاعات في طهران

نوزدهمین شماره مجله عربی الاخاء راکه حاوی مقالات ارزنده ومطالبی سودمند مصوراست از روزنامه فروشها ابتیاع فرمائید.

پنجاه هزار جلد کتاب مجانی

مبارزه با بیسوادی و مبارزه با بی دینی دراجرای منویات اعلیحضرت همایونی وبه پشتیبانی ازمقام وزارت فرهنگ : کتابفروشی مظفری افتخار آنرادارد پنجاه هزار جلد ازکتا ب اول آغاز دانش که دو ماهه خواندن و نوشتن را باشخاص بیسواد می‌آموزد و همچنین کتاب تعلیمات دینی تالیف جناب آقای سید جلال‌الدین تهرانی رابا معرفی اولیاء محترم دبستانها رایگان بدانش آموزان بی بضاعت تقدیم نماید.

خیابان باب همایون : کتابفروشی مظفری

تشکر و سپاسگذاری

بدین وسیله کمال تشکر و سپاسگذاری خود را از بانو دکتر اعظم نجمی متخصص درامراض زنانه وزایمان که در وضع حمل سخت و غیرطبیعی خانم اینجانب نهایت دقت و مراقبت را معمول فرموده و از هرگونه کوششی خودداری نکرده‌اند تقدیم و استفاده از وجود این طبیب حاذق وارجمند را ضمن آرزوی موفقیت بیشتر در خدمت بمردم بعموم هم‌میهنان عزیز توصیه مینماید .

آ ـ ۱٤۲۷۵ سید مهدی مهدوی

آقای ناصر شهسواری

بعلت مساعی فراوانی که در طرح و ساختمان و دکوراسیون ساختمان اینجانب مبذول داشته‌اید مراتب امتنان خودرا اعلام و ضمن تبریك بداشتن چنین ذوق و استعدادی موفقیت‌های درخشانتری را برای شما آرزو میکنم .

عزت صارم‌دخت

آگهی انتخاب اعضاء هیئت مدیره وبازرس و معرفی صاحبان امضاء در شرکت سهامی آبیاری بهبهان با سرمایه چهل و پنج میلیون ریال ثبت شده بشماره ۳٤۸

طبق نامه شماره ۲٤۹ مورخه ۳۱ر۵ر٤۰ شرکت سهامی آبیاری بهبهان به پیوست صورتجلسه مجمع عمومی عادی مورخه ۷ر۵ر٤۰ و صورتجلسه هیئت مدیره مورخه ۷ر۵ر٤۰ آقایان ملك سعیدی بسمت عضو انتصابی بنگاه مستقل آبیاری ورئیس هیئت مدیره و مهندس معینی زندی ومهندس حسن مائیلی ومهندس اسمعیل انصاری بسمت اعضاء انتخابی هیئت مدیره و آقای مهندس ابراهیم منیعی بسمت عضو انتصابی بنگاه و مدیر عامل و آقایان مهندس موحد و مهندس طهماسبی بسمت اعضاء علی‌البدل برای مدت دو سال انتخاب گردیدند .

امضاء کلیه اوراق واسناد و چکها واوراق مالی شرکت بامدیر عامل شرکت و رئیس هیئت مدیره شرکت متفقا خواهد بود ودرغیاب رئیس هیئت‌مدیره آقای مهندس معینی‌زندی ودرغیاب مدیر عامل آقای مهندس اسمعیل انصاری قائمقام مدیر عامل حق امضاء کلیه اوراق و اسناد بهادار شرکت را خواهند داشت .

استفاده از حساب ۱۲۶ بانکملی در شعبه بهبهان با امضاء مدیرعامل و آقای مصطفی صفوی رئیس شعبه میباشد و در غیاب مدیر عامل با امضاء آقایان مصطفی صفوی و احمد منصوری رئیس بهره برداری شعبه خواهد بود .

امضاء نامه‌های اداری بعهده آقای مدیر عامل بتنهائی و در غیاب ایشان بعهده قائمقام مدیر عامل آقای مهندس انصاری خواهد بود

آقایان سیف‌الدین مرعشی و دکتر امین دیزجی بسمت دارسان شرکت انتخاب گردیدند .

مراتب دردفاتر این اداره ثبت و طبق ماده ۲۰۰ قانون تجارت در روزنامه رسمی کشور شاهنشاهی ایران و یکی ازرو نامه‌های کثیرالانتشار یومیه تهران برای اطلاع عموم آگهی میگردد .

رئیس اداره ثبت شرکتها ومالکیت صنعتی. سهدی نراقی

آغاز دومین هفته نمایش فیلم «آس‌وپاس» که باموفقیت و استقبال پرشور اهالی محترم پایتخت روبروگردیده

ازامشب در سینماهای ایران تراس سالن دیانا - میامی - تابستانی زمستانی تهران همچنان ادامه دارد

از اطلاعات ۱۳۰۵

دانشجویان ایرانی مقیم امریکا
از موسسه اطلاعات قدردانی میکنند

تلگراف زیر دیروز از طرف کمیته دانشجویان بدفتر روزنامه اطلاعات واصل شد .

اداره روزنامه اطلاعات

جناب آقای مسعودی مدیر محترم روزنامه اطلاعات افتخار دارم از طرف کلیه دانشجویان ایرانی مقیم آمریکا که برای استفاده از تعطیلات بایران آمده بودند تشکرات خود را بمناسبت پذیرائی گرم و صمیمانه آن موسسه تقدیم دارم .

مستدعی است مراتب قدردانی دانشجویان را به کارکنان موسسه اطلاعات ابلاغ فرمائید .

باتقدیم احترام دفتر کمیته دانشجویان افضل فامیلی

متن لایحه تمام وقت استادان دانشگاه

استادان دانشگاه نمی توانند کاردیگری داشته باشند

*** با اجرای لایحه جدید حقوق استادان افزایش خواهد یافت.**

*** هر سه سال یك بار به تناسب تغییر هزینه زندگی در حقوق استادان تجدیدنظر میشود**

***حداقل حقوق استادان ۲۵۰۰۰ ریال وحداکثر ۴۰۰۰۰ ریال میباشد**

بطوریکه قبلا اطلاع داده شدلایحه تمام وقت استادان دانشگاه از تصویب هیئت دولت گذشت که نکات برجسته آن‌را درچندشماره قبل باطلاع خوانندگان محترم رساندیم و اینك متن کامل این لایحه بنظر میرسد .

ماده ۱ـ مراد از خدمت تمام وقت دراین قانون عبارتست ازخدمت اشخاصی که منحصرا در دانشگاه بامر تدریس و تحقیق و تتبع و یادرمان بیماران میپردازند و حق اشتغال د رخارج از دانشگاه اعم از موسسات دولتی و ملی و پرداخت بمشاغل آزاد را ندارند.

تبصره ۱ـ موسسات دولتی یا ملی برای امور فنی یا تخصصی میتوانند از دانشگاه استمداد نمایندرئیس‌دانشکده باستادان یا دانشیارانی که درموضوع مربوط تخصص دارند ماموریت‌میدهد که امر مربوط را انجام دهند از کار مزدی که در مقابل انجام امر مربوطهٔ دانشگاه پرداخته میشود حق‌الزحمه مناسب باستادان یا دانشیارانی که متصدی انجام آن امر بوده‌اند پرداخته میشود .

تبصره ۲ ـ استادان تمام وقت بالینی یادرمانی دانشکده پزشکی و دندان پزشکی‌میتوانندفقط‌دربیمارستانها ودرمانگاه های دانشکده های‌پزشکی و دندان پزشکی در جلسه مشاوره‌برای بیماران خصوصی شرکت کرده و حق مشاوره دریافت دارند و یا برای درمان عده‌ای را که از عشر تعداد تختخواب بخش مربوط بخود تجاوز نکند بستری کنند حق‌الزحمه دریافتی از بیماران خصوصی پس از کسر مخارج‌باستادان معالج پرداخته خواهد شد .

تبصره ۳ـچنانچه‌استادیار ودانشیار و استاد تمام وقت در خارج از دانشگاه اعم از موسسات دولتی و ملی قبول خدمت نماید یا بمشاغل آزاد بپردازد بدستور رئیس دانشگاه دادگاه اداری مطابق ماده هفده اصلاح شده قانون تاسیس دانشگاه برای‌رسیدگی‌تشکیل میشود و چنانچه تخلف او درداگاه ثابت شود بانفصال از خدمت دانشگاه محکوم خواهد شد .

تبصره ٤ ـ استادیارانو دانشیاران و استادان تمام وقت در صورتی که مشاغل سیاسی ازقبیل‌وزارت یاسفارت و یا استانداری و یا معاونت نخست وزیر و وزارت خانه ها و نمایندگی

بقیه در صفحه ۱۳

روح!

رئیس کل روتاری بین‌المللی در تهران

همانطور که در همین شماره‌اطلاع داده شده است آقای جوزف ابی‌رئیس کل روتاری بین‌المللی امروز وارد تهران شد .

نامبرده‌رئیس‌وناشرشش‌روزنامه‌درایالات تنسی‌وویرجینیای‌شرقی‌وویرجینیای‌غربی بوده وفعلا رئیس روزنامه ایگل تایمز شهر ردینك در ایالت پنسیلوانیااست مشارالیه در شهر فورت ورث درایالت تکزاس بدنیا آمده و دوره دانشگاه های اوانس تون ومینه سوتا را بپایان رسانده است آقای ابی که در سال جاری رئیس کلوپ معروف و معظم روتاری‌بین المللی میباشدریاست‌هیئت مجریه تشکیلات عظیمی را بر عهده دارد که در ۱۲۲ کشور دارای متجاوز از یازده هزار کلوپ و متجاوزاز ۵۰۵۰۰۰ عضو است مشارالیه ازسال ۱۹۳۶ میلادی که در کلوپ روتاری ردینك عضویت پیدا نموده تابحال مراحل عضویت وریاست قسمت های مختلف روتاری بین المللی را طی‌کرده

بقیه در صفحه ۱۳

آ ـ ۱۸۹۲۰ ۱ ـ ۱۰

ویکتورماتیور سوزان هیوارد
دیمتریوس وگلادیاتورها
سیمناسکوپ ـ رنگی ـ دوبله
فارسی‌دراستودیومولن‌روژ
بزودی در مولن روژها
آ ـ ۱۹۰۴۴

جلسه بحث و انتقاد دانشجو در باشگاه اطلاعات

اولین جلسه بحث وانتقاد دانشجویان دانشگاه تشکیل شد

دراین‌جلسه‌دانشجویان دانشگاه‌تهران دانشگاه‌ملی‌دانشسرایعالی شرکت داشتند

چند تن از دانشجویان پیرامون مسائل‌مختلف صحبت کردند

اولین جلسه کرسی آزاد دانشجویان دانشگاه تهران ودانشسرای عالی ودانشگاه ملی از ساعت هفت بعداز ظهر دیروز درسالن باشگاه اطلاعات تشکیل شد .

خوانندگان عزیز اطلاع دارند که پس از ورود دانشجویان ایرانی مقیم امریکابتهران اظهار تمایل کردند که جلساتی برای بحث و مذاکره تشکیل دهند وبا رفقای دانشجوی خود در تهران هفته‌ای یك بار در یك محل جمع شوند .روز نامه اطلاعات این‌کار را تقبل کرد و هفت جلسه با حضور دانشجویان دانشگاه تهران ودانش ـ جویان مقیم امریکا در باشگاه‌اطلاعات تشکیل شد.

در آخرین جلسه‌ای که در روز ۲۹ مرداد ماه تشکیل گردید آقای نخست وزیر وآقایان وزیر فرهنگ و رئیس

بقیه در صفحه ٦

گوشه‌ای از جلسه بحث و انتقاد دانشجویان در باشگاه اطلاعات

مسافرت نهرو بمسکو اولین قدم در راه رفع بحرانهای جهانی است

خروشچف‌میکوشد تانهرورانسبت‌بضروری بودن تجدید آزمایشهای‌اتمی‌متقاعد سازد

پاریس ـ۳سپتامبر ـخبرگزاری فرانسه ـ نخست وزیر هندوستان بلافاصله پس از پایان‌کنفرانس‌دول غیر متعهد بمسکو سفر میکند . مسافرت نهرو بمسکو که روز شسم سپتامبر انجام میگیرد اهمیت‌بسیار زیادی دارد ویقینا خروشچف‌خواهد کوشید تا نخست وزیر هندوستان را متقاعد سازد که تجدید آزمایش های اتمی از طرف شوروی ضروری بوده است .ولی باید بخاطر داشت که‌نهرو دو بار در کنفرانس‌بلگراد تاسف خود را از اقدام اخیرشوروی اعلام نمود واظهار داشت که‌تجدید آزمایشهای اتمی بحران جهانی را وخیم تر میسازد .

بنظر میرسد که خروشچف در مذاکرات خود بانهروبراین نکته تکیه خواهد کرد که‌قدرت نظامی‌و اقتصادی شوروی بهترین ضامن صالح جهانی است این همان‌مطلبی

بقیه در صفحه ۱۳

در اجتماع دیروز کار گران در دبیرستان البرز

نماینده کار گران کارخانه ونك :

یك‌سوم درآمد ما صرف کرایه خانه میشود

نماینده کار گران خباز :

قانون کار باید در تمام کار گاههای بزرك و کوچك اجرا شود

نماینده کار گران کارخانجات روغن نباتی :

کارگران میخواهنددرتمام امور مربوط بسر نوشت خود شرکت داشته باشند

عصرروز گذشته دو هزار نفر از کارگران سندیکای کارگری تهران در سالن دبیرستان البرز اجتماع کردند

چندی پیش کارگران سندیکا های کارگری تهران‌ازوزارت کاردرخواست کردند که جلسه ای باحضورنخست وزیر تشکیل گردد تاکارگران بتوانند حضورا مسائل مورد علاقه ومشکلات خود را با رئیس دولت در میان بگذارند .این تقاضای کارگران به وسیله وزیر کار باطلاع دولت رسید و آقای نخست وزیر موافقت کرد.

در اجتماع کارگران شرکت نماید و

بقیه ۲ صفحه ٦

اورل هریمن در مورد لائوس با دولت انگلستان مشورت میکند

لندن ـ۳سپتامبر ـخبرگزاری فرانسه ـآورل هریمن سفیر سیار پرزیدنت کندی ورئیس هیئت نمایندگی امریکادرکنفرانس‌لائوس امروز بلندن وارد شد .وی سه روز دراین شهر اقامت خواهد کرد .

هریمن هنگام ورود اظهار داشتکه‌با مقامات رسمی دولت انگلستان پیرامون تحولات اوضاع لائوس و کنفرانس ژنو گفتگو خواهدکرد .

هریمن گفت مادر کنفرانس ژنودر مورد مسئله بیطرفی‌لائوس مذاکرات مفصلی انجام داده‌ایم و بتوافق هائی نیزرسیده‌ایم . خبرنگاران نظر هریمن را درباره اظهارات‌اخیرنهرو در مورد تجدید آزمایشات اتمی از طرف شوروی پرسیدند . وی جواب داد :

«ماقبلابتوافقی درمورد قطع آزمایش های اتمی رسیده بودیم‌وتصمیم‌اخیر شوروی مارادر مقابل موقعیت‌تاسف آوری قرار داده است» .

اورل هریمن سپس افزود : ما و روسها اختلاف عقیده بسیار داریم امریکا وانگلستان بمذاکره‌واحترام بتعهدات دلبستگی زیاد دارند ولی ترس ووحشت روسها که دلیل منطقی هم ندارد‌آنها را از پایبندی بتعهدات خود باز میدارد .و همین امر ایجاب میکند که ملل آزاد جهان رشته های همبستگی واتحاد خود را بیش از پیش تحکیم کنند.»

تلاش ژاپن برای قطع آزمایشهای اتمی

توکیو ۳سپتامبر ـخبرگزاری فرانسه .کوزاکا وزیر امور خارجه ژاپن امروز اعلام داشت که این دولت قصد دارد درد وره آینده جلسات مجمع عمومی سازمان ملل متحد پیشنهاد نماید که این‌سازمان یك راه حل قطعی برای پایان دادن به آزمایشات اتمی پیدا کند .

وزیر امور خارجه ژاپن افزودکه‌وی درجلسه افتتاحیه دوره آینده‌مجمع عمومی طی نطقی جدا در خواست خواهد کرد که تصمیماتی در مورد خلع سلاح عمومی اتخاذ گردد تا وقایعی نظیر اقدام اخیرشوروی رخ ندهد .

کوزاکااضافه کرد که بکارشناسان وزارت امور خارجه ژاپن دستور داده‌است‌تاطرحی‌تهیه کنند که‌برای همه کشورهاوحتی آن دسته از کشورهائی که هم اکنون دارای سلاحهای‌اتمی هستندقابل‌قبول‌باشد این طرح توسط وزیر امور خارجه ژاپن بمجمع عمومی سازمان ملل متحد تقدیم خواهد شد .

اتومبیل سواری 17 m جدید فورد آلمانی « تانوس» اخیرا در کارخانجات کلن مورد آزمایش های دقیق قرار گرفت . هدف این آزمایشها که با دستگاه های آئرودینامیك انجام گرفت‌این‌بود که میزان تاثیرفشارهوارادرمقابل اتومبیل 17 m جدیدتعیین کنندوبا استفاده از آن اقدامی نمایند که تاثیر هوارا بحد اقل ممکن تقلیل دهند .

این آزمایشها با موافقت انجام گرفت واقدامات لازم برای تقلیل تاثیر هوابعمل آمد . نتیجه مستقیم این اقدامات اینست که هزینه نگهداری اتومبیل بمقدار قابل توجهی کاهش میابد .

کمی مصرف سوخت اتومبیل سواری 17 m جدید فورد آلمانی که اخیرا در کشور های سوئد ـ لبنان و ترکیه باثبات رسیده است نشان داد که نتیجه آزمایش های فوق الذکر بسیار رضایت بخش بوده است .

گزارش خبرنگار اعزامی اطلاعات به آبادان — **قسمت سوم**

تادوسال‌دیگر کارشناسان‌ایرانی در آبادان جانشین کارشناسان خارجی میشوند

ظرفیت‌پالایشگاه آبادان بزودی به ۴۱۲ هزاربشکه‌در روز میرسد

مدرن کردن دستگاههای پالایشگاه از این‌نظر ضرورت دارد که بعضی ازدستگاه های آن مال سی سال پیش است

اصولا در پالایشگاه آبادان چندین دستگاه بزرگ بچشم خورد که دیگر کار نمیکرد . بخبر نگاران گفته شد که این دستگاهها جزو دستگاههای فرسوده است و باید پیاده شود .

بعضی ازاین دستگاهها جزءدستگاه های اولیه پالایشگاه و متعلق بسی تا چهل سال پیش است و بدیهی است که نمی تواند بادستگاههای جدیدی که در پالایشگاه های جدید جهان نصب شده‌ازلحاظ مرغوبیت محصول وارزانی آن رقابت کند .

آقای کریمی یکی از روسای‌قسمت حسابداری شرکت ضمن توضیحاتی که بخبرنگاران میداد گفت بایدسعی شود باحد اقل خر ج‌و زحمت‌بهترین محصولات نفتی را در پالایشگاه‌آبادان بدست آورد .

مخارج تعمیرات و مدونیزه کردن پالایشگاه ازسال۵۵تاکنون باین‌ترتیب بوده است

سال ۵۵ـ ۱٫۴ میلیون لیره سال ۵۶ ـ ۲ میلیون لیره ـ سال ۵۷ ـ ۳٫۷ میلیون لیره سال ۵۸ ـ ۳٫۷ میلیون لیره ـ سال ۵۹ ـ ۳٫۶ میلیون لیره ـ سال ۶۰ ـ ۴٫۶ میلیون لیره و همچنین مخارج سال های ۶۱و۶۲ بطور تقریب بقرار زیر است :

سال ۶۱ـ ۷٫۵ میلیون لیره ـ سال ۶۲ ـ ۸٫۱ میلیون لیره .

آقای مهندس رهبر که ازمهندسین شرکت تصفیه نفت‌است گفت نباید سعی کرد مواد ارزان قیمت نفت‌را

بقیه در صفحه ٦

زیبا ....
خواندنی ....
عالی ....
اینست‌نظرمردم‌درباره‌مجله محبوب خانواده ها
اطلاعات هفتگی

برای استحضار اهل مطالعه وعاشقان کتاب

بهمت جنابان آقایان میرسید جمال الدین اخـوی و تیمسار سپهبد آقاولی‌و مهندس علی‌صادقو ابوالحسن حکیمی و مهندس‌مجید اعلم وعلی اکبر تشید متولیان موقوفات سردار فیروز کوهی کتابخانه عمومی منتظمی در چهار راه شاه اول کوچه سیمرغ از محل خیرات و مبرات و قفنامه تشکیل و همزمان با افتتاح مدارس (اول مهرماه ۴۰) رسما شروع به کار خواهد کرد اشخاص طالب مطالعه می توانند فعلا از ٤تا ٦ بعداز ظهر به کتابخانه مراجعه و از کتب مختلف استفاده‌نمایند ضمنا از اشخاص خیر مخصوصا مولفین وموسسات فرهنگی استدعا می شود که هریك یك نسخه از کتابهای خود را باین کتابخانه اهدانمایند که بنا م‌خود آنان ثبت ودر معرض استفاده عموم گذارده شود .

آ ـ ۱۴۱۹۱ متولی ووکیل سایر متولیان ، علی اکبر تشید

آگهی سازمان بیمه های اجتماعی

بطوری که شنیده شده اخیرا بعضی افراد ناشناس و غیر مسئول بکار گاه ها منجمله چند گرمابه مراجعه وخودرا مامور سازمان بیمه های اجتماعی کارگران استان تهران معرفی و وجوهی بابت حق بیمه دریافت نموده اند باتوجه باین که کارمندان و بازرسان سازمان دارای کارت مخصوص شناسائی و بازرسی بوده و کلیه آقایان کارفرمایان می بایستی حق بیمه مقرر را به حساب سازمان بیمه های اجتماعی در بانك واریز نموده و رسید دریافت دارند وهیچیك از کارمندان سازمان حق مطالبه و دریافت وجه نقد بابت حق بیمه از کارفرمایان را نخواهندداشت علیهذا بدین وسیله‌به اطلاع کلیه آقایان کار فرمایان می‌رساندچنانچه افرادی بدون در دست داشتن کارت مخصوص شناسائی برای گرفتن لیست یاوجه نقد بعنوان حق بیمه مراجعه نمایند بلافاصله اورا بمامورین انتظامی تحویل و مراتب را در مرکز به تلفن های شماره ۴۱۱۶۰ و ۴۹۹۲۱ و ۶۸۷۴۵ و ۴۸۷۴۶ و در شهرستان ها به شعب مربوطه اطلاع فرمایند . آ ـ ۱۹۰۵۰ مدیر عامل ، مهندس زاوش

برای اطلاع آقایان کارفرمایان استان تهران

بطوری که اطلاع دارند کلیه آقایان کار فرمایان مکلفند لیست کامل کارگران و حق بیمه متعلقه را در آخر هر ماه منتها تا بیستم ماه بعد به سازمان ارسال و واریز نمایند تا طبق مواد ۸۷ـ۸۸ قانون مشمول پرداخت خسارت تاخیر تادیه و جریمه دیر کرد ارسال لیست نشوند با توجه باین که کمیسیون تشخیص مطالبات شعب سازمان به منظور رسیدگی و تشخیص و وصول مطالبات از کارفرمایان مرتبا تشکیل میشود ودر صورت عدم تمکین کارفرمایان از اجرای قانون و واریز بدهی خود طبق ماده ۳۵ اقدام بصدور اجرائیه خواهد شد علیهذا از کلیه کارفرمایان انتظار دارد از تشریك مساعی و مساعدت های معموله کارکنان سازمان قبل از توسل به اقدامات قانونی حسن استقبال نموده در پرداخت بموقع حق بیمه ماهیانه و همچنین تصفیه کامل بدهی معوقه اقدام فوری به عمل آورند .

آ ـ ۱۹۰۴۸ مدیر عامل ، مهندس زاوش

آگهی مناقصه‌شماره۸ازشرکت سهامی تلفن ایران

شرکت سهامی تلفن ایران قسمه بندی آهنی انبار تلفن بازار را واقع در خیابان خیام جنوبی از طریق مناقصه خریداری می نماید .

داوطلبان شرکت در مناقصه بایستی با مراجعه به اداره کارپردازی واقع در خیابان اکباتان و پرداخت پنجاه ریال بصندوق شرکت یك نسخه از شرایط معامله و همچنین نمونه قرار داد و یك برگ نقشه مربوطه را دریافت و موافق مقررات و شرایط مربوطه پیشنهادات خودرا با مشخصات کامل تنظیم و امضاء نموده تا آخر وقت اداری روز دو شنبه بیست‌و هفتم شهریور ماه ۴۰ بدفتر شرکت واقع در خیابان عشرت آباد تسلیم و رسید دریافت دارند . شرکت سهامی تلفن ایران

آگهی

نظر باینکه مسابقه ورودی انستیتوی علوم بانکی روز ۱۴و۱۵ شهریور انجام میشود از اشخاصی که ازطرف بانکها معرفی شده‌اند دعوت میشود تاتاریخ ۱۲ شهریورماه بدفتر انستیتو برای ثبت‌نام مراجعه نمایند.

انستیتوی‌علوم بانکی

نشانی ـ خیابان شاهپور علی‌رضا شماره ۳۳

آ ـ ۱۸۳۳۶ ۱ ـ ۳

آگهی ثبت نام‌درکنسرواتوار آزاد

کنسرواتوار آزاد مفتخر است که‌بانو تانیا آشوت هنرمندارزنده بین‌المللی قبول کرده‌اند که‌از اول شهریور ماه ۴۰در کلاس پیانو کنسرواتواربتعلیم هنرجویان مشغول شوند.

آ ـ ۱۳۷۰۹ ۱ ـ ۳ دفتر کنسرواتوار آزاد

سرمقالات امروز روزنامه‌های جهان

دول غیر متعهد باید حکومت موقت الجزایر را برسمیت بشناسند

روزنامه مستقل الصباح چاپ تونس در شماره امروز خود نوشته است ، منطق حکم میکند که تمام کشور های شرکت‌کننده درکنفرانس بلگراد ، حکومت موقت الجزایر را برسمیت بشناسند . سیاست مبارزه بااستعمار که توسط اعضای کنفرانس تائید گردیده است بر این پایه قرار دارد که حکومتهائی چون حکومت الجزایر ، مورد پشتیبانی عمیق سایر کشور ها واقع گردند . عدم شناسائی حکومت موقت الجزایر ، بمنزله قانونی شناختن روش استعماری فرانسه د راین سرزمین میباشد.

روزنامه مزبور میافزاید ما امیدوار هستیم که دوستان و برادران ما ، درطی این کنفرانس بایکدیگر توافق کنند و روش شایسته‌ای در قبال دولت موقت الجزایر در پیش گیرند .

مردم برزیل امیدوارند که بحران بدون خونریزی پایان یابد

روزنامه های امروز ریودوژانیرو ، تمام توجه خودرا بسوی تحول بحران این کشور معطوف داشته اند . روزنامه « انوآته » تحت‌عنوان آخرین تلاش ، برای جلوگیری از جنگ داخلی نوشته است فرمانداران هشت ایالت ، روز پنجشنبه ، باسران نظامی ملاقات کردند . ولی آنان از مذاکرات خود نتیجه ای بدست نیاوردند و تصمیم گرفته اند بجنوب برزیل سفر کنند ودرآنجا با بریزولا و احتمالا گولارت ملاقات نمایند.

روزنامه لاکیمونا تحت عنوان کمك کوبا مینویسد امیدوارهستیم تحولات کشور مادرمسیری منطقی انجام گردد و کار به آنجانرسد که دیگران ، مردم کشور ما را باسلاحهای خود بجان یکدیگر بیاندازند .

تجدید آزمایشهای اتمی بحران جهانی را تشدید میکند

روزنامه آوانتی ارگان حزب سوسیالیست ایتالیا ،در سرمقاله خودمینویسدقدرت‌نمائی های مداوم بدترین روشی است که میتوان درمقابل بحران‌های‌کنونی جهان در پیش‌گرفت . دراین مقاله گفته شده است زمام داران مسکو بدون شك میدانند که‌همه مردم جهان معتقدند که بحران برلن قابل حل‌است همه مردم جهان عقیده دارند تصمیمات یکجانبه دولت آلمان شرقی بخاطر حفظ صلح نیست . و اقدام اخیراشوروی در تجدید آزمایشهای اتمی ، بنا بر ضروریات دفاعی انجام نگرفته است . تنها یکراه برای حل این بحران ها وجود دارد و آن گفتگو و یافتن راه حل مسالمت آمیز میباشد و این همان کاری‌است که کنفرانس بلگراد در صدد انجام آن است و مسکو و واشنگتن نیز بالاجبار ، باید روزی در راه انجام این نوع مذاکرات قدم گذارند .

رهبران نظامی برزیل فرصت‌راازدست داده‌اند

فیگارو

روزنامه فیگارو ، مسئله بحران برزیل رامورد بحث‌قراردادهو مینویسددربحران برزیل دو نیرو در مقابل همدیگر قرار گرفته اند . گروهی معتقدند بهروسیله و حتی توسل بزور و جنك باید نظریات خودرا پیش ببرند . رهبران نظامی بیشتر جزو این گروه هستند .

گروهی دیگر معتقدند باید با تمام قوا در راه یافتن یك راه حل مسالمت آمیز تلاش کرد . چنین بنظر میرسد که مارشال دنیس که از گروه اول میباشد ، تاکنون موفق نشده‌است که افکار خود را به پارلمان و افسران جزء بقبولاند . بعداز استعفای کادروس نظامیها میتوانستند بلافاصله زمام امور را بدست گیرند . ولی چون آنها نمیخواستند کارشان جنبه غیر قانونی داشته‌باشد ، فرصت مناسب را از دست دادند و اینك دیگر بنظر نمیرسد ، که بتوانند با نیرو های خود بر مخالفین به آسانی پیروز شوند .

انتقاد از آزمایشهای اتمی روسیه

روزنامه های امروز انگلیس اغلب سرمقاله های خودرا بکنفرانس بیطرفها در بلگراد اختصاص داده‌اند و بشرح انتقاد های نهرو و تیتو از تجدید آزمایش اتمی روسها پرداخته اند .

روزنامه سندی تایمز میگوید ، نهرو در آینده نزدیکی بمسکو سفر میکند و طرح های خود را برای پایان دادن بمسابقه تسلیحاتی برای خروشچف تشریح میکند .

نهرو پس‌از بازگشت از مسکو باکندی ملاقات خواهد کرد و عکس‌العمل شوروی را بکندی خواهد گفت .

اگر کادروس استعفا نداده‌بود کودتا میشد

روزنامه استکهلم تید نینگن در سرمقاله امروز خود اوضاع برزیل رامورد تفسیر قرار داده و میگوید اوضاع کنونی نشان میدهد که اگر کادروس شخصا استعفا نکرده بود احتمال داشت بایك کودتا برکنار گردد .

این روزنامه مینویسد نیرو های ارتجاعی که کادروس را برکنار ساختند اکنون میکوشند که یکی از افراد خودرا بعنوان رئیس جمهوری روی کاربیاورند . آنها بدینوسیله قانون اساسی را نقض میکنند . زیرا در قانون اساسی با صراحت گفته شده‌است که معاون رئیس جمهوری خود بخود پس از کناره گیری رئیس جمهوری باید مقام او را در دست بگیرد . روزنامه مزبور مینویسد بکادروس برچسب کمونیستی چسباندند . زیرا او روابط احتیاط آمیزی با کاسترو داشت و در سیاست خارجی راه بیطرفی را پیش گرفته بود .اکنون در مورد گولارت نیزهمین عمل تکرار میشود .

کمکهای دراز مدت امریکا

نیویورك تایمز

روزنامه نیویورك تایمز برنامه جدید کمك های خارجی امریکا را که برای مدت پنجسال خواهد بود با طرح مارشال برای اروپا مقایسه کرده‌است . نیویورك تایمز میگوید این برنامه طرح عمرانی دنیای آزاد است و مبلغ اعتبار آن ٤ میلیارد و ۳۵۴ میلیون دلار خواهد بود .

مسئله مهم این است که برئیس جمهوری اجازه داده شده به کشور های توسعه نیافته اعتبار های بابهره‌کم و یاحتی بدون‌بهره بدهد و طرحهای عمرانی نیز دراز مدت خواهد بود . بااین حال بودجه کمکهای خارجی باید هر سال در کنگره تصویب شود .

توافق ممکن است ولی شرط‌دارد

هرالدتریبون

روزنامه هرالد تریبون ، در سرمقاله خود مینویسد ماهها بود که مردم امریکا درمورد آزمایشهای اتمی بامشکل خاصی روبرو بودند . گروهی طرفدارآزمایش های اتمی و گروهی مخالف بودند . لکن در شوروی چنین تفاوت‌نظرهائی وجود ندارد وهمه چیز در دست خروشچف است واو بدون زحمت اعلام کرد که آزمایشهای اتمی را دوباره از سر میگیرد .

تریبون مینویسد این‌اقدامات برای مسئله برلن استو وجدی‌بودن بحران آلمان بایدمورد توجه همه قرار گیرد .

تریبون عقیده دارد که هنوز جا برای توافق های علمی که نه به غرب و نه بشرق ضرر بزند وجود دارد لکن توافق‌هنگامی ممکن است که خروشچف از راه منازعه که د رآن وارد شده‌است برگردد .

از روزنامه کامسامولسکا یاپراودا شماره ۱۱۰۹٤ (۱۵٤) شنبه ژوئیه ۱۹۶۱

اوباش واراذل درشوروی
با زندگی مردم بازی میکنند
اوباش را توقیف کردند ولی بعدا چه‌شد ؟

سه نفر ناشناس شبانه به یکی از کارخانه‌ها بمنظور دستبرد داخل می شوند . ز ان مامور کشیك از ایشان سئوال می کند: کجا میروید؟ جواب میدهند به توچه مربوط‌است و سپس یکی ازایشان باوقاحت تمام دست به سینه زن می زند واو را با لگد پرت می کند . د راین موقع چند تن از کارگران بنامهای میخائیل و وی چیك وویکتور تولوش سر می‌رسند و به اوباش تذکر میدهند که از کارخانه خارج شوند اما بلافاصله یکی از ایشان هفت تیری از کمر خود بیرون آورده و شلیك می کند و تیر به شانه میخائیل اصابت می‌کند. جنایت کاران تصمیم به فرار می گیرند اما ویکتور تولوش باچابکی ضارب را دستگیر می کند و هفت تیر را از او میگیرد . کم‌کم اشخاص دیگری باصدای تیر در محل‌جمع‌شدند ودو نفر دیگر را نیز دستگیر کردند.

بعد از چند روز جریان دیگری بوقوع پیوست که د‌ر این واقعه کانستانتلین تیکی نیدی که عضوحزب کمونیست است فداکاری و مقاومت قابل تحسینی نشان داد.

جریا ن‌این بود که دوتن سارق بنامهای مارکون و گرین چیشین به صندوق یك مغازه خرازی فروشی دستبرد می زنند و فرار می کنند . تیکی نیدی باسرعت بدنبال ایشان میدود و پس از طی مسافتی ایشان را باوجود اینکه مقاومت می کنند دستگیر مینماید و به‌کلانتری تحویل میدهد.

در حقیقت این نوع مامورین و نگهبانان ملی و غیر پلیس در شهر کم‌نیستند و اینگونه محافظ ملی مبارزات بسیار شدیدی نسبت‌به بیکاران و طفیلی های اجتماع نشان میدهند و حتی محاکماتی نیز برقرار کرده اند و بعضی‌ها را بکار گمارده و کسانی را هم تبعید کرده‌اند.

با این حال مردم رضایت کاملی ازاین گروه محافظین ملی ندارند بعبارت دیگر میل دارند که این گروه بنحو بهتری انجام وظیفه کند. گزارش زیر از طرف اداره‌داخلی ناحیه درباره گروه پلیس ملی نوشته شده است .

«شبها در ایستگاههای اتوبوس واماکن دیگر افراد مست و شرور بسیار وجود دارند که آزادانه حرکاتی می کنند و پلیس گاردملی‌رفتارایشان را نادیده میگیرد. این افراد گروه پلیس ملی در خیابانها قدم میزنند و کاری انجام نمی دهند تعداد اینها در خیابانهای مرکزی شهر فراوان است اما در پارك های ورزش‌دانسینك ها و بسیاری از اماکن عمومی زدو خورد میشود و اشخاص محترم مورد اهانت قرار میگیرند . در اینجا دیگر از افراد گارد ملی خبری نیست .

در اطراف شهر نیز اوباش واراذل و انواع و اقسام افراد مشکوك وجود دارند و جنایتها میکنند.»

گزارش زیر از طرف مدرسه شماره ٦۲ دهکده میخایلوف به گارد ملی نوشته شده :

«اوباش واراذل یکی از عکس های گرانبها را از این مدرسه به سرقت برده‌اند و پنجره و شیشه‌ها را نیز شکسته‌اند و با پر روئی تمام معلمین ودانشجویان مدرسه راتهدید کرده‌اند. بنابراین تقاضا دارد که افراد گارد گروه ملی‌ازاین‌مدرسه‌محافظت‌ومراقبت نمایند» اما بالاخره چه شد چرا اوباش واراذل آزاد هستند و تنبیه نمیشوند. علت موضوع این است که رؤسای گارد ملی اغلب‌خودشان مرتب‌نیستند و سرکار حاضر نمی شوند و در نتیجه افراد زیردست‌ایشان‌بدون‌بندو بار هستند و به نقاط دور دست سر-کشی نمی کنند. گرچه تعداد افراد گروه ملی نسبتا زیاد است اما چون اکثرا غایب هستند دزدها فرصت را غنیمت میشمارند.

یکی از اوباش جوان بنام نیکلای خابولین بود که اغلب دست‌به‌شرارت و عربده جوئی میزد - چند شب قبل هنگام‌یکه خابولین مست بود ولایعقل به کافه‌ها سر می کشید و بی پروا بطریهای خالی بسر این و آن میزد- مامورین انتظامی بوی تذکر دادند که باید بکلانتری بیاید . خابولین‌فریاد میزد آیا شما میدانید من‌کی هستم؟ من مهندس کمیته ۸اجرائیه این ناحیه هستم بالاخره خابولین مجبور شد که به کلانتری برود او تمسخر کنان به طرف کلانتری میرفت و میگفت ببرید ببرید چکار می خواهید بکنید وقتی خابولین به کلانتری رفت گواهی‌نامه مهندسی خودرا ارائه داد و بلافاصله او را آزاد کردند پس از چند دقیقه خابولین بار دیگر به رستوران‌برگشت و حرکات خودرا از سر گرفت.

بعدا رئیس انتظامات ملی رفیق پایوویچ از کمیته اجرائیه شهرستان تقاضا می‌کند که به خابولین‌نصیحت کنند در رفتار خود تجدید نظر کند اما یکماه گذشت هیچگونه جوابی نرسید بار دیگر تلگرافها برا ءافتاد ولی همه بدون پاسخ ماند اخطارسوم را هم فرستادند و نتیجه همان بود بالاخره پس از اینکه پاسگاه انتظامی محل نامه‌ای به دبیر کل کمیته حزبی هرستان نوشت خابولین تنبیه شد.

و مامورین گروه انتظامی خوشحال شدند که زحمات ایشان بهدر نرفته و به رفتار اشخاص اراذل و اوباش رسیدگی میشود ولی اغلب‌جریان‌باین صورت است پس از اینکه اوباش به کلانتری آورده می شوند و پس از تنظیم صورت مجلس به‌اردوگاه‌تادیبی فرستاده میشوند نسبت به جریان ترتیب اثر کافی داده نمیشود.

باریس پاپوویچ کیف دستی خود را باز میکند و گزارش های مختلفی راکه فرستاده است و همه تقریبا بدون جواب مانده نشان میدهد. یکی از گزارش های ایشان که برئیس معدن ۱۲۰ نوشته شده راجع بیکی از کارگران معدن بنام حیدر آتیا مانوف است که این شخص در کافه و رستوران دست به شرارت و توهین به اشخاص زده‌است‌وهنگامی که قصد داشتند اورا دستگیر کنند مقاومت می کرده است.

قاعدتا رئیس معدن بایستی حیدر را تنبیه کند ومحاکمه اداری تشکیل دهد اما چنین چیزی صورت نگرفت در حالی که کلانتری انتظامی۵ نامه در این مورد به رئیس معدن نوشته‌است.

بهمین ترتیب‌مقامات انتظامی‌چندین نامه دربازه محتکرین و قاچاقچی ها به اطاق بازرگانی شهر نوشته‌اند و رفیق لیتنیتین رئیس موسسه‌بازرگانی را در جریان قرارداد ند اما لیسیتین ابدا پاسخ‌نداده است.

تا اینکه باریس پاپوویچ شخصا دنبال موضوع رفت تابفهمد جریان چیست و چرا سم ل‌انگاری می شود هنگامی که قصد ملاقات رئیس‌موسسه بازرگانی راداشت منشی اطاق طبق دستور رئیس پاپوویچ را ازاطاق بیرون کرد. ملاحظه می شود که با افراد گارد محافظ ملی چگونه رفتار می کنند.

رفتار لیسیتین بسیار زشت و ناپسند بود ءاست و بایستی شدیدا تنبیه میشد اما هیچ نوع تنبیهی‌درباره وی مشاهده نشده است .سایرروسای موسسات نیز رفتارشان همین گونه است مانند تیشبك آخانوف‌که تاکنون به نامه های مکرر مقامات انتظامی در مورد اوباش واراذل پاسخی نداده است .

***

بهر حال اینگونه سهل انگاری و تسامح مسئولان اوباش واراذل را در کار خود تشویق و آزادتر می کند. زیرا دیده شده است‌که‌بعضی‌اشخاص شرور را درکلانتری نصیحت‌می‌کنند و سپس بسوی خانه هایشان روانه میسازند واز طرف‌دیگرقوانین نرم و غیر خشن نیز موجب جری شدن ، این افراد شرور است اینها از هیچ چیز نمی ترسند و به تمام مقررات پشت پا می زنند و حتی به مقامات انتظامی با تمسخر و استهزاء مینگرند. ولی با اوباش و بد مست‌ها و طفیلی ها نبایستی با ملایمت و نرمش رفتار کرد.

در حالی که باید نسبت به اراذل و اوباش طوری رفتار کرد که زمین زیر پای ایشان آتش بگیرد اینها را با جاروب آهنین باید روبید.

لوگوویتوو مخبرروزنامه

اولین جلسه بحث

بقیه از صفحه ۵

دانشگاه . عده‌ای از اساتید و عده کثیری از دانشجویان حضور داشتند که مشروح مذاکرات آن قبلادرروزنامه منعکس شد.

در این جلسه دانشجویان‌دانشگاه تهران اظهار تمایل کردند که‌جلسات بحث و انتقاد ا دامه یابد و مدیر اطلاعات این پیشنهاد را با کمال میل پذیرفت و پس از آن کمیته‌ای از دانشجویان برای نحوه و ترتیب تشکیل این جلسات تشکیل گردید و اولین جلسه عمومی خودرا عصردیروز تشکیل داد.

ریاست جلسه دیروز را آقای‌علی اخباری دانشجوی دانشکده فنی‌بعهده داشت وآقای حسن آیت دانشجوی علوم اجتماعی منشی جلسه بود.

عدم آزادی

در ابتدای جلسه مذاکراتی در اطراف نحوه دعوت از آقایان اساتید دانشگاه برای شرکت در جلسات‌بعمل آمد و سپس آقای عبدالله شبکری دانشجوی سال دوم فلسفه . پس از تشکر از مدیر موسسه اطلاعات در تشکیل و ادامه جلسات بحث وانتقاد کرسی آزاد دانشجویان در موردوضع مطبوعات تعلیم و تربیت و سایر مطالب اجتماعی مشروحا صحبت کرد.

آنگاه آقای مسعودی مدیر مؤسسه اطلاعات در خصوص امور مطبوعاتی توضیحاتی داد و سپس عده‌ای دیگر از آقایان دانشجویان و آقای دکتر یار شاطر استاد دانشگاه‌درباره‌مسائل مختلف مملکتی و اجتماعی صحبت کردند که مشروح آن از فردا بتدریج باستحضار خوانندگان عزیز میرسد.

بازگشت معاون وزارت بهداری

روز گذشته آقای دکتر احمددیبا معاون وزارت بهداری که‌برای شرکت در کمیتهٔ منطقهٔ مدیترانه بهداشت جهانی‌به‌ژنورفته‌بود بتهران بازگشت. آقای‌دکتردیبا امروز اظهار داشت : درجلسات این دوره کمیته پس از انتخاب آقای دکتر عبدالحسین طبا بریاست منطقهٔ مدیترانه شرقی‌سازمان بهداشت جهانی برنامه‌های بهداشتی سال ۱۹۶۲ به تصویب سازمان‌رسید.

طبق این برنامه هادرسال مزبور مبارزه باببیماریهای سل -مالاریا - بیلارزیوروغیره‌درایران‌وسایرکشورهای عضو منطقهٔ مدیترانه‌شرقی دنبال‌خواهد شد .

در اجتماع دیروز کار گران

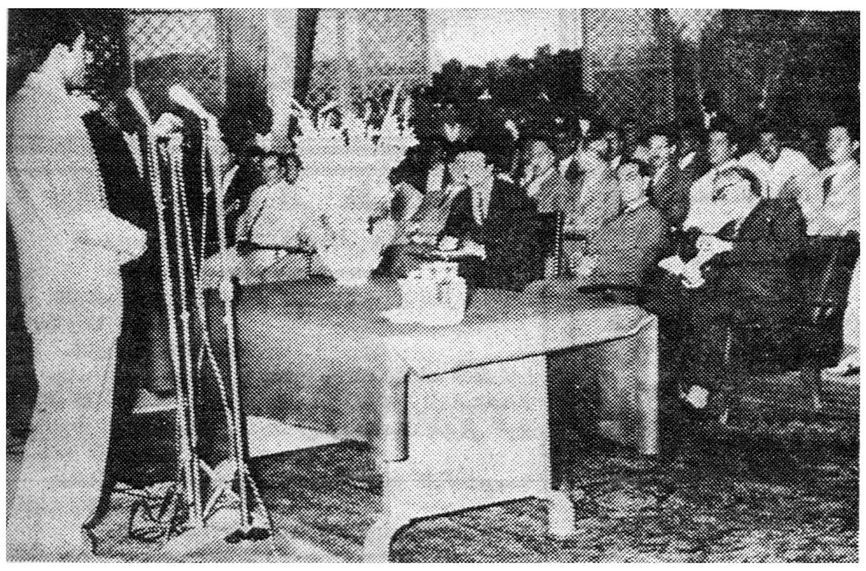

یکی از کار گران در حال صحبت دیده میشود آقای نخست وزیر و وزیر کار نیز در ردیف جلو قرار دارند

بقیه از صفحه ۵

بهمین مناسبت جلسه عصر دیروز تشکیل شد و نخست وزیر باتفاق وزیر کار و مدیر عامل سازمان بیمه های اجتماعی کارگران در این‌مراسم شرکت کرد .

وضع زندگی کارگران

بیانات تقی آقا شریف نماینده کارگران دخانیات

جناب آقای نخست وزیر - هیئت محترم دولت - همکاران گرامی

اینجانب نهایت افتخار دارم که‌از طرف همکاران خود ورود آنجناب و همکاران آنجناب را خیر مقدم عرض نمایم کارگران استان تهران از اینکه نخست وزیر خود را بدون تکلیف در بین‌خود می‌بینند ابراز خوشحالی و سرور مینمایند .

جناب آقای نخست‌وزیر کارگران به حسن نیت آنجناب بخوبی واقفند و از چند روز قبل که اطلاع حاصل نموده‌اند که‌دعوت کارگران را پذیرفته و باین محفل گرم کارگران تشریف‌فرمامیشوند نمایندگان‌کارگران و دبیران سندیکا های کارگری استان تهران گرد هم جمع شده و مشکلات خودرا با شمادر میان گذاردند وبهتر دیدند که موقع را مغتنم شمرده واز موقعیت استفاده نموده مشکلات‌خود رامطرح نمایند و رفع نقائص را از معظم له بخواهند .

حال اجازه میخواهد موافقت فرمایند سه نفر ازهمکاران کارگر خودرا که‌از طرف کارگران ماموریت دارند مطالبی در مورد مسکن - حد اقل دستمزد و رفع نواقص قوانین کار و بیمه های اجتماعی که نظریات و خواسته های کلیه کارگران است بعرض‌برسانند.توفیق خدمت‌بیشتر آنجناب رادر راه‌خدمت بشاه ومیهن از ایزد یکتا خواهانیم .

زنده بادشاهنشاه- پایندهبادایران

سپس‌آقای‌حسن‌هاشمی‌نماینده کارگران اظهار داشت :

جناب آقای نخست وزیر - همکاران گرامی که‌قسمت مهم اجتماع ایران‌را تشکیل میدهند در این زمان که اداره امور ملت ایران بدولت جنابعالی محول شده است با توجه باوضاع اقتصادی مملکت برای کارگران مسلم است که دولت فعلا قادر باجرای کامل‌خواسته های کارگران نمی‌باشد باید توجه داشت که این خواسته ها بموجب قوانین و آئین نامه هاو مقاوله نامه ها و توصیه نامه های بین المللی مسجل گردیده و کارگران در صدد احقاق این حقوق حقه خود هستند که در صورت اجرای آن‌قسمت عمده نیازمندیهای کارگران از قبیل بیمه مسکن فراهم میشود ولی متاسفانه باید اقرار کرد که دولت های گذشته بخواسته های کارگران‌توجه نکرده‌اند وامروز که دولت شما خزانه تهی مملکت راتحویل گرفته‌متوجه شده‌اند که در سالهای گذشته بکارگران‌توجهی نشده و با توجه بمشکلات دولت‌شما کمال تشکر رادارید که‌وقت خود را تلف کرده وبخواسته های ما کارگران گوش میدهید . در شرائط فعلی نمایندگان کارگران استان تهران به تقاضا دارندیکی‌از تقاضا های‌کارگران اصلاح تبصره ۲از ماده ٦ قانون کار است این تبصره باید اصلاح شود در این تبصره کلمات متناقض مید شده و هم اکنون عده ای ازکارگران کافه رستورانها گرمابه ها قانوانی ها وسایر کارخانجات گرفتار همین‌اشکال هستند و کار فرمایان حقوق کارگران را پایمال می نمایند و امید واریم دستور فرمائید هر چه زودترنسبت باصلاح آن اقدام گردد تا عده ی کثیری از بلاتکلیفی و تضییع حقوق خلاص شوند .

خواسته دوم ما مربوط بوضع‌زندگی کارگران است طبق نموداری که بانك ملی در اول مرداد ماه ٤۰ منتشر کرده و یکی از مجلات نیز آنرا منتشر کرده هزینه زندگی‌در شئون مختلف ترقی کرده کرایه خانه‌درسال ۱۳۱۵اگر ۱۰۰فرض‌شود درسال ۳۰-۱۶۷۲برابر و درسال ٤۰- ۳۸٦۰ برابر افزایش یافته و هزینه خوراك را در سال ۱۳۱۳اگر ۱۰۰ فرض کنیم در سال ۱۳۱۹ -۱۰۰ برابر ودر سال ۳۰- ٦۵۹ برابر و در سال ۳۹-۱۰۹۵ برابر شده است باید توجه داشت که در بیست‌و پنجسال گذشته کرایه خانه ۳۹برابر و سایر هزینه‌های زندگی فیزبهمین نسبت ترقی کرده است تصدیق میفرمائید که گرانی هزینه زندگی یعنی کسر حقوق کار گران وبه نسبت افزایش هزینه زندگی قوه خرید کارگران کمتر شده‌وزندگی آنها مشکل میگردد . از دولت شما تقاضا داریم مقرر فرمائید هرچه زودتر شورائی برای تعیین دستمزد تشکیل گردد و برای تعیین حداقل دستمزد اقدام کند سومین تقاضای ماءاجرای طرح بیمه در کارگاههای کوچك باتوجه بوضع‌اقتصادی کشور وطرز تولید چون‌کشورمابرای تولید از دستگاههای صنعتی استفاده نمی کند و مایحتاج مملکت ما در کار گاههای کوچك تهیه می گردد و این قبیل کار گران اکثریت تولید کنندگان کشور مارا تشکیل می دهند لذا خواهشمند است دستور دهید مقررات قانون کار در تمام کارگاههای مملکت اعم از کوچك و بزرك اجرا شده واین کار گران محروم‌ازمزایای قانون‌کاربرخوردار گردند .

کار نیز در ردیف جلو قرار دارند

بیانات آقای خرم نماینده کارگران خباز

در این وقت آقای خرم گفت :

بنده با کسب اجازه از آقای‌نخست وزیر و آقای وزیر کار و حضارگرامی میخواهم راجع بیك امر حیاتی که همیشه مورد توجه اعلیحضرت‌همایون شاهنشاهی است حرف‌بزنم‌شاهنشاه در مورد مسکن کار گران اوامری‌صادر فرموده‌اند و در این مورد چند کلمه بعرض میرساند از ابتدای تاسیس وزارت کار که تا بحال ۱۵ سال است با اینکه در تمام قوانین و آئین نامه ها راجع به مسکن مطالبی نوشته‌شده متاسفانه جز در چند کارخانه دولتی اقدام اساسی نشده و این طبقه زحمتکش که گرداننده اقتصاد مملکت و چرخهای صنایع داخلی است همه ماهه یك سوم در آمد خود را کرایه خانه میدهد و نود و پنج در صد کار گران‌فاقدخانه‌میباشندالبته مشکل کار گران تنها پرداخت کرایه خانه نیست اجاره یك اطاق در یك‌خانه پر از جنجال جنو ب‌شهر از پرداخت کرایه نیز مشکل تر است با احاطه‌ای که شما بامور اجتماعی و روانی دارید خوب تجسم فرمائید یك کار گرخسته پس از دوازده ساعت کار مداوم‌چطور میتواند در یك خانه پراز سر و صدا و آنهم با اجتماع چند سر عائله وزن و فرزند چطور می تواند استراحت کند و کار گر برای رفع خستگی در درجه اول بیك محیط آرام احتیاج‌دارد و با کمال تاسف‌خرده گیری‌صاحبخانه

بقیه در صفحه ۱۲

ابتهاج درکنفرانس اکسفورد پیشنهاد کرد:
تمام کمکهائی که بکشورهای کم رشد میشود
باید ازطریق یك مرجع بین‌المللی باشد

درآخرین جلسه کنفرانس‌اکسفورد لندن که باشرکت کارشناسان تمام نقاط جهان برای بحث و مذاکره دراطراف کمکهای بین‌المللی جهت عمران تشکیل شده بود آقای ابوالحسن‌ابتهاج رئیس‌بانك‌ایرانیان دراطراف کمکهائیکه به‌کشور های کم‌رشد میشود صحبت کرد .

آقای ابتهاج پیشنهاد کردکه تمام کمکهائی که به‌کشور های‌کم رشد میشود از طریق یك مرجع بین‌المللی انجام گیرد . باین‌ترتیب کمکها عاری از فشار واعمال نفوذ خواهد بود واین خود به ازبین‌رفتن تشنجات جهانی کمك زیادی‌خواهد کرد.

آقای ابتهاج درمورد نتایج کنفرانس اظهار داشت بانتایجی که از کنفرانس اکسفورد گرفته شده کمکهای خارجی در آینده میتواند از کمکهای‌فعلی موثرترباشدنماینده ایران در آخر جلسه پیشنهاد نمود که هرچند وقت یکبار بایستی کنفرانس مشابهی تشکیل شود تا بحث‌های مفیدی‌شبیه این‌کنفرانس درآن انجام گیرد وراه حل های ممکن ارائه گردد.

تا دو سال دیگر کار شناسان ایرانی

بقیه از صفحه ۵

تبدیل بمواد گران قیمت کرد ولی اصولا باید دید که موادی که ماتولید میکنیم خریدار دارد یانه ؟ گازوئیل نسبت به بنزین ارزان تر است ولی مرتبا‌تعداد اتومبیلهای‌گازوئیلی‌زیادمی شود و تقاضای گازوئیل نسبت به بنزین اضافه می شود و همه آین اصول را بایددر نظر گرفت همچنین باید اکتان بنزین را بالا برد ما اکنون بنزین با اکتان ۸۰۰ تهیه میکنیم حال آنکه اکتان بنزین‌ما تاچندی پیش ٦۵ بود . اگر بنزبن گذشته‌رادراتومبیلهای امروزی‌بریزیم شاید اتومبیل کار نکند زیرا این اتومبیل ها برای بنزین‌با اکتان‌بیشتر ساخته شده است .

آقای مهندس قاسمیان نیز درباره ازدیاد نیروی برق پالایشگاه آبادان صحبت کرد وی گفت علاوه برآنکه نیروی برق اضافه شده تنها چندین هزار لیره خرج تعویض کلید های برق شده است زیرا کلیدهای قدیمی نمیتوانستند کافی باشد زیرا ممکن بود خطرات فوق العاده ای ببار آورد .

از سال ۱۹۵٦ تا ۱۹۵۹ یعنی ظرف چهار سال تنها ۲٤۷ هزار لیره خرج تعویض‌کلیدهای‌برق درپالایشگاه آبادان گردیده است .

***

درضمن خبر نگار مادر این سفر اطلاع یافت که برنامه هائی دردست اجراست که تا دو سال دیگر تمام کارشناس های خارجی درآبادان‌جای خود را بکارشناسان ایرانی بدهند .

اکنون ظرفیت روزانه پالایشگاه آبادان ۳۵۰ هزار بشکه در روز است ولی این ظرفیت پس از آنکه عملیات مدرن کردن پالایشگاه بپایان رسید روزانه به ٤۱۲ هزار بشکه بالغ خواهد شد .

در ضمن در پالایشگاه آبادان سعی برآن است‌که نقصان تولیدی‌که برائر بسته‌شدن شط العرب‌پیدا شده‌است تاآخر سال جبران شود .

درضمن مصرف‌گازوئیل درپالایشگاه آبادان بحد اکثر رسیده ولی در عین حال اگر ملاحظه میشود هنوز مشعل هائی بر بالای پالایشگاه دائما میسوزد بخاطر آن‌است که‌سوزانیدن این گازاجباری است‌زیرا اولاسوختن این گا زها هم دریچه اطمینانی است و هم اینکه این گاز طوری است‌که نمیتوان آن را بصورت مایع درآورد و مصرف غیر پالایشگاهی کرد واگر هم بشود خرج آن زیاد است ویك عمل اقتصادی محسوب نمیشود.

اگر شوروی حمله کند . . .

در صورتی که باین تکمه فشار وارد آورند سر نوشت دنیا عوض میشود و خون و آتش همه جا را فرا میگیرد . . .

روز جمعه در بزرگترین و مهمترین مجله خاور میانه

اطلاعات هفتگی

صادرات گربه

در نتیجه سمپاشی منطقه اوز گربه ها از بین‌رفته وموشها مصونیت یافته‌اند

اخیرا شانس بطرف گربه های بندر عباس روی آورده و کارشان بجائی رسیده است که آنها را با عزت و حرمت زیاد میگیرند و باسلام و صلوات !؟ بشهر های دیگر صادر میکنند !

خبرنگار ما در بندر عباس‌تلگرافی گزارش میدهداخیرا از طرف‌مامورین سمپاشی منطقه «اوز» از توابع بندر-عباس سمپاشی شده و بر اثر این سمپاشی تمام گربه های این منطقه از بین رفته‌اند ولی سمی که در این موش های منطقه اوز تاثیری‌نداشته و در نتیجه هرچه تعداد گربه ها کاهش یافته بر تعداد موش های‌این منطقه افزوده شده است .

حالا مدتی است که موشها در منطقه اوز یکه تاز میدان‌شده‌اند و گربه‌ای هم در آنجا وجود ندارد تا لااقل این موش های موذی را ازبین ببرد .

اهالی منطقه اوز برای از بین - بردن این موش های موذی باهالی بندر عباس متوسل شده و تقاضا کرده‌اند تعدادی گربه از بندر عباس به آن محل ارسال شود تا لااقل از تکثیر تعداد موش ها جلو گیری‌بعمل آید .

مردم بندر عباس هم گربه هائی‌را که از گرسنگی رمقی بتن ندارند میگیرند و برای پرواز شدن به«اوز» میفرستند .

انتقاد

دکتر حسن صدرحاج‌سیدجوادی

روستاها

یك روستائی شهرنشین بمن گفت آنچه درباره وضع روستاها و ده ها و قصبه ها نوشته بودید عین حقیقت‌بود ولی کافی نیست ، آنقدر بنویسید تا همه بوضع اسف بار مردم روستاها که بیش از دو سوم مردم کشور را تشکیل میدهند واقف گردند .

او میگفت من سالهاست از ده‌فرار کرده‌ام ، چون باغ و ملك داشتم و ثروتی اندوخته ام توانستم برای‌همیشه ده را ترك کنم . کار بدی هم نکردم، چون در آثر نبودن دوا و دکتر دو فرزندم را ازدست دادم .

روستائی شهر نشین مرد با تجربه و فهمیده ای بود . میگفت‌این روستاها زمانی همه آباد بوده‌است ، از بقایای آثاری که باقی است ، از قنات ها و نهر های کور شده ،از رودخانه های خشکیده ، از بناهای ویران شده و بالاخره از قرائن بسیار میتوان فهمید که‌ما زمانی دارای قصبه ها و روستاهای آباد و پر جمعیت و پر برکتی بوده‌ایم.

باو گفتم نه تنها از قرائن و آثار ظاهری وجود روستاهای آباد و معمور مسلم میشود بلکه در قصص‌وحکایات و آثار ادبی و تاریخی ما مطالبی‌وجود دارد که ثابت میکند زمانی درکشورما ده یا قریه خرابی وجود نداشته است.

صاحب قابوسنامه حکایت میکند که یکی از ملوك پارس بر وزیر خود خشم‌گرفت و او را معزول‌کرد و بجای وی دیگری را منصوب نمود .

برای استمالت یا دور کردن وزیر باو گفت‌برای‌خودت جای‌دیگری‌انتخاب کن تا آنجارابتو بخشم و تو با ثروت و حشم خویش آنجا روی .

وزیر معزول گفت : نعمت نخواهم و آنچه دارم بشما بخشیدم و هیچ جای آبادان نخواهم که مرا دهی فقط میخواهم بمن ملکی ویران ببخشی تا من با اتباع خود بروم و آن ده راآباد کنم . ملك فرمود که هر چند ده ویران که خواهد باو بدهید .

در تمام مملکت گشتند یك ده ویران و یك وجب زمین خراب‌نیافتند. ناچار به پادشاه خبر دادند و حال‌قضیه باز گفتند .

وزیر گفت : ای ملك من میدانستم که در همه ولایت ، جائی که در تصرف من بود هیچ ویران نیست . اکنون چون ولایت از من گرفتی‌بدان کس ده که هرگاه از وی بازخواهی همچنان بتو پس دهد که من دادم .

پادشاه از مشاهده این حال‌وزارت را بوزیر معزول باز گردانید .

گرچه ممکن است این داستان افسانه ای بیش نباشد ولی وجودچنین افسانه ای در ادبیات ما خود دلیل روشنی بر آنست که در گذشته دارای ده ها و روستاهای آباد و معمور بوده‌ایم .

اگر آن زمان همه جای کشور را جستند و ملك ویرانی نیافتند اکنون باید در جستجوی ملك آبادی برآیند و بدشواری آنرا بیابند .

متاسفانه توجه بشهر نشینی‌وزندگی شهری اصولا ما را از توجه بروستاها و مردم آنها غافل ساخته است .

در صورتیکه اگر بخواهیم بوضع اقتصادی و اجتماعی مملکت سروسامان دهیم باید بسوی روستاها متوجه شویم .

بیش از دو سوم مردم کشور در ده زندگی میکنند ، محصول مملکت ، خوراك و پوشاك مردم ، صادرات عمده کشور همه بدست زارعین وکشاورزان تامین‌میشود ولی د رمقابل آنهاازنزندگی راحت و وسائل آن‌برخوردار نیستند.

از دسترنج آنها ، از غلاتی که کشت می‌کنند ، از میوه هائی که بثمر میرسانند ، از پوست وروده و پشم احشامی که تربیت میکنند و بالاخره از حاصل زحمات طاقت فرسا و جانکاه آنها مازندگی میکنیم .

اینهمه محصول آنان را میدهیم و در عوض اتومبیل های آخرین سیستم وارد میکنیم ، فاستونی میخریم ، مبل و پرده و حتی سنك و تخته وارد کشور میسازیم .

اگر نشریات رسمی اداره آمار عمومی را مطالعه کرده باشید‌ملاحظه خواهید فرمود که در اغلب روستاها بیش از ۹۵ در صد و بلکه بیشتر ، مردم بیسواد هستند درحالیکه تعداد بیسوادان در شهر ها خیلی کمتراست. بنسبت عکس ، تعداد بیماران وافرادی که به مالاریا ، رماتیسم ، تراخم ، و سایر امراض مبتلا هستند در روستاها چندین برابر شهرهاست . همچنین آمار فوت کودکان دهقانی چند برابر بیش از کودکان شهری است .

زیرا در مقابل هر بیست مدرسه که در شهر وجود دارد یك مدرسه هم در ده بنا نشده و در برابر هر بیست بیمارستان شهر یك درمانگاه کوچك برای ده نشین ها ایجاد نگردیده‌است.

اگر مردم ده نشین قدرت ندارند ، ثروت ندارند ، وسیله ندارند نباید نسبت بزندگی آنها بی‌تفاوت بود .چرا نمیخواهید قدم مؤثری در راه بهبود زندگی و رفاه حال آنها بردارید .

فرضا بتوانید تمام شهر ها راآباد کنید ، آب لوله کشی و تلفن خودکار د رآنها ببرید ، خیابانها و کوچه ها را اسفالت نمائید باز هم قدم مهمی در راه اصلاح وضع کشور و مردم برنداشته اید زیرا اکثریت‌مردم‌کشور را دهقانان و کشاورزان تشکیل‌میدهند.

تا بیش از هفتاد در صد ا زمردم با بیسوادی و بیماری و فقر و جهل دست بگریبانند هرگز نمیتوان‌سعادت و خوشبختی و رفاه کشور را تامین کرد .

ما امیدواریم طرحها و نقشه هائی که برای رفاه و سعادت کشاورزان درنظر گرفته شده برای رفاه جامعه از صورت حرف بمرحله عمل‌درآید.

کفتگوی خیابانی

کارگران صنایع شیشه

عده‌ای از کارگران کارخانجات صنایع شیشه ایران می‌نویسند با آنکه در برابر ۱۴۰۰ درجه حرارت با عدم وسائل بهداشتی و استحفاظی کار میکنیم روز ۳۶ مرداد ماه که برای دریافت حقوق ناچیز خودبدفتر کارخانه مراجعه نمودیم متاسفانه با فحش و ناسزا مواجه شدیم ازوزارت کار تقاضا میکنیم برای حفظ آبرو وحیثیت کارگری که زحمت میکشد اقدام نموده از حقوقمان دفاع نماید .

صدور حکم انتقال

آقای محمد جدی دبیر دبیرستان طباطبائی می‌نویسد پس از مدتهاخدمت فرهنگی در مرکز حکم انتقال من به خوزستان صادر شده آیا شایسته است در سرنوشت کارمندیکه عائله‌ای را باید اداره نماید اغراض شخصی دخالت داده‌شود .

اضافه کار

آقای امیری از طرف کارمندان‌اداره کل بهداشت وزارت بهداری می‌نویسد سالهای متوالی انجام وظیفه نموده دل خوش بودیم که کارمند دولت هستیم متاسفانه چندین ماه است اضافه کار مارانداده‌اند ازحق اولاد و حق بیمه خبری نیست مهمتر از همه اینکه‌می‌گویند از سال ۳۴۱ که حساب‌عملیات مخصوص قطع میشود بخدمت مانیز خاتمه داده خواهدشد .

برنامه نماز

آقای محمد شهیدزاده از آبادان می‌نویسد در قطار خرمشهر - تهران برخلاف تهران - مشهد برنامه نماز که از طرف بنگاه کل راه آهن تعیین شده مراعات نمیشود امیدوارم برای حفظ شعائر مذهبی با تاکید درعایت این موضوع مسلمانان کشور راخرسند سازند .

به بین تفاوت ره

آقای قمرالدین لطف‌اللهی‌مینویسد چندی پیش در میان کتابهائیکه از لندن خواسته بودم کتابی بدستم‌رسید که ۳۲ صفحه کسر داشت مطلب‌را با کتابفروشی مربوطه درمیان گذاشتم امروز جلد کامل از همان کتاب را برایم مجانی فرستاده‌اند .

پنجسال پیش باتفاق دو نفر از بستگانم ۲۹ سهم از شرکتی که وعده داده بود خانه ارزان قیمت باقساط طویل‌المدت بمردم خواهد داد بمبلغ ۲۱۷۰۰ تومان خریدم هنوز هم مثل عده زیادی سهامداران شرکت مزبور سرگردانم . به‌بین تفاوت ره از کجا است تا بکجا.

کرایه مسافر خانه ها

آقای اسمعیل خیر خواه مینویسد دراینروز ها که محصلین ازشهرستان ها برای ورود بدانشکده ها به تهران رو آورده‌اند صاحبان مسافر خانه ها کرایه یك اطاق کوچك را که پنج تختخواب با یك میز شکسته و یك لیوان و یك تنك آب در آن نهاده‌اند هر شب ۱۷۵ ریال مطالبه میکنند معلوم نیست موقع دادن مالیات هم‌این عواید را منظور میکنند یا هر قدراز مسافر بیشتر میگیرند از مالیات‌کسر خواهند کرد.

ماترك برادر

از مرند آقای محمد ولی ساکن ابرغان مینویسد جریان فوت برادرم بنام نوراله را که در باغ نظام‌السلطان خود را بدرخت آویخته در روزنامه مورخ ۲۳ اردی بهشت دیدم تقاضا میکنم دادسرا علت حقیقی فوت را روشن نماید و چون برادرم فاقد عیال و اولاد بود ماترکش را بنام من ضبط و تحویل نمایند .

پس از خدمت نظام

آقای علی خطیب کیانی مینویسد در سال تحصیلی ۳۸-۳۹ آموزگار فرهنگ کرج بودم در تیر ماه ۳۹ بفشار فرهنگ کرج بخدمت نظام‌رفتم پس از ششماه خدمت مورد عفو قرار گرفتم و جه تاستخدام مجدد بفرهنگ کرج مراجعه نمودم ولی تا کنون از قبول من خود داری کرده‌اند وسابقه خدمتم را نادیده میگیرند .

مستاجر موقوفه

چند نفر ازرعایای قریه قمی آباد موقوفه مدرسه مروی می نویسند شخصی که سه سال است این ملك را اجاره نموده با آنکه قرار دادی بخط میرزا باقر آشتیانی در دست داریم حق ما را پایمال نموده توجهی بسابقه رعیتی ماندارد تقاضا داریم اداره اوقاف از حق مادر مقابل اجاره دار دفاع نماید .

کرسی آزاد

انتقادی بر مواد قانون جدید استخدام

مواردی که در قانون استخدام جدید بنظر اینجانب قابل تنقیداست بشرح زیر ذکر میگردد وامید است مورد توجه قانونگزاران قرار گیرد

۱ـ اینکه در ماده ۱۷ یکی از شروط دریافت فوق العاده تاهل برای مستخدم اناث علیل و ازکار افتاده بودن همسر او قید شده به عقیده اینجانب صحیح نیست وبطور خلاصه‌عرض مینمایدهمیشه بایدعلت را ازبین برد تامعلول ایجاد نشود و رو ی‌این اصل باید ماده مزبور باین ترتیب اصلاح شود (بمستخدم اناث که همسرش در خدمت دولت نبوده و بنا باظهار خود او همسرش علیل و از کار افتاده باشد حق تاهل پرداخت میشود)

۲ـ چنانکه دو سال خدمت زیر پرچم‌را جزءاشتغال محسوب فرمایند کمك بسزائی بکارمندانیکه استعداد فعالیت در سایر امور غیر اداری دارند خواهد شد زیرا کارمندی که ۱۸ سال سابقه اشتغال دارد باانجام دو سال خدمت زیر پرچم (بشرطیکه جزء مدت اشتغال او محسوب شود) خواهد توانست تقاضای باز نشستگی نموده و بکار های تولیدی و عمرانی بپردازد .

۳ـ ردیف یك ماده ۶۵بایدبشرح زیر اصلاح شود «برای هرسال سابقه خدمت رسمی یاهردو سال سابقه خدمت غیر رسمی تا پایان یکسال مقرر در ماده ۶۲ یك امتیاز ولی کارمندان رسمی فعلی که کسور باز نشستگی خدمات غیر رسمی خود را پرداخته اند برای هرسال خدمات غیر رسمی آنان یك امتیاز تعیین میگردد .»

۴ـ علت اینکه در تبصره دو از ماده ۶۵ از جمع کل امتیازات‌شاغلین گروههای ۶ و۷ سی ودو امتیاز برای احراز مشاغل کسر خواهد شد معلوم نیست و بعقیده اینجانب این امر ظالمانه است زیرا وقتی‌بناشد رئیس دائره ای در گروه ۷ قرار نگیرد چرا باید معادل یك رئیس اداره از او امتیاز کسر شود ؟ در حالیکه شغل ریاست اداره را نیز باو نمی دهند و بخوبی میدانیم‌که درج‌جملات «راه برای ارتقاء بگروه بالاتر در صورت بودن محل و حق اولویت باز است» بتعارف بیشتر شبیه است تا واقعیت .

۵ـ در مورد کسر امتیازات برای احراز مشاغل بطور کلی رعایت‌موازنه بعمل نیامده است مثلا از شاغلین گروه چهار ۱۸ امتیاز گروه پنجم۲۴ امتیاز «یعنی ۶ امتیاز بیش ازگروه چهار» از شاغلین گروه ششم وهفتم ۳۲ امتیاز (بعبارت دیگر ۸ امتیاز بیش ازگروه۵)از شاغلین‌گروه هشتم ۴۲ امتیاز (یعنی ۶ امتیاز از گروه ششم و هفتم بیشتر) وازگروه نهم ۵۲ امتیاز (یعنی ۶ امتیاز از گروه هشتم بیشتر) حالا چرا ماخذ کسر امتیازات را طوری گرفته اند که بریك گروه ظلم و دیگر مثلا گروه خدمت میشود بازهم علت معلوم نیست و باتوجه باین مطلب که هر گروهی پس از حذف امتیازات مقرر جهت احراز مشاغل امتیازبیشتری بیاورد یك اضافه حقوق بحد اقل حقوق او در گروه مربوطه علاوه خواهد شد . چنانچه امتیازات گروه ششم رااز گروه هفتم مجزا بفرمایند وبرای احراز شغل نیزاز گروه ششم ۲۸ امتیاز کسر فرمایند عموم روسای دوایر وزارتخانه ها را راضی‌خواهند فرمود .

رئیس کارگزینی اداره قند وشکر خراسان **عبدالحمید جوانشیر**

دانشگاه مشهد
دانشکده علوم معقول و منقول
آگهی امتحان ورودی

دانشکده علوم معقول‌و منقول‌و موسسه وعظ و تبلیغ اسلامی‌مشهد درسال تحصیلی ۴۱ـ ۱۳۴۰ برای هریك ازرشته های معقول و منقول بیست‌نفر و برای موسسه وعظ وتبلیغ ۱۵نفر دانشجو از طریق مسابقه می‌پذیرد (کلاسهای درس صبحها وبعداز ظهر ها خواهدبود) داوطلبان می‌توانند ازروز پنجشنبه ۲۶ مرداد ۴۰ تا آخر وقت اداری روز دوشنبه ۲۷شهریور ماه هر روز صبح از ساعت ۸تادوازده با در دست داشتن مدارك زیر باداره دفتر دانشکده مراجعه‌و ثبت‌نام نمایند.

۱ـ عین گواهینامه با پروانه قبولی (ششم ادبی برای داوطلبان دانشکده و گواهینامه سال ششم دبیرستان یا تصدیق مدرسی رسمی وزارت فرهنگ برای‌موسسه وعظو تبلیغ .)

۲ـ عکس ۴ × ۶ دوقطعه

۳ـ رونوشت شناسنامه دوبرگ

۴ـ حق‌امتحان ورودی دانشکده (۲۰۰ ریال) موسسه (۱۲۰ریال کسانیکه مقیم مشهد نیستندباید مدارك خودرا وسیله پست طوری ارسال دارندکه‌تا آخر وقت اداری ـروز دوشنبه ۲۷ شهریور ماه ۴۰ بدانشکده واصل گردد ازداوطلبان دانشکده امتحان زبان خارجه وادبیات فارسی‌و عربی واز داوطلبان موسسه امتحان ادبیات‌فارسی وعربی(کتبی) ونطق وخطابه (شفاهی)بعمل خواهد آمد امتحانات ورودی موسسه‌ساعت ۱۰صبح روزپنجشنبه سی‌ام شهریور و دانشکده در ساعت ۴ بعد ازظهر همان روز درمحل دانشکده خواهد بود .

معاون دانشکده علوم معقول ومنقول وسرپرست موسسه وعظ و تبلیغ اسلامی مشهد ـ دکتر مجتهد زاده ۲ـ۳

آـ۱۹۰۲۴

یادتون نره که دارم راجع به محصول جدیدی با شما صحبت میکنم . . .

یادتون هست که دیروز میخی را بهمین‌دیوار روبرو کوبیدم . پر معلومه که میخ رو برای‌چیز آویزان کردن به دیوار میکوبند . منهم از شما چه پنهون همین خیال رو دارم و محتوی زیر بغل منهم خودش شاهد مدعاست . این کار امروز من .

تافردا خدا نگهدار

آـ۱۹۰۰۰

آگهی مزایده اجاره موقوفه

با نظارت اداره اوقاف زنجان سهم مالکانه رقبات نامبرده پائین موقوفه مرحوم شادروان حاج شفیع ابریشمی واقع در حوزه خمسه طبق شروط زیر باجاره برگذار میشود

۱ـ مدت از تاریخ آخر آذر ماه ۱۳۴۰ لغایت آذر ماه ۱۳۴۵ برداشت ۵ محصول .

۲ـ اجاره داربایستی در موقع تنظیم اجاره‌نامه رسمی متعهد معتبر و یاوثیقه ملکی کافی که مورد قبول‌اداره اوقاف زنجان و متولیان‌موقوفه باشد معرفی نماید .

۳ـ میزان اجاره بهاء پیشنهادی بایستی بطور صریح و تمام حروف نوشته شود و نیز مقدار غله باید به تن و کیلو تعیین گردد .

۴ـ اجاره دار حق هیچگونه تغییر و تبدیل در وضع موقوفه و همچنین حق واگذاری مورد اجاره را کلاو جزا بغیر ندارد مگر باموافقت اداره اوقاف و متولیان موقوفه .

۵ـ اجاره دار حق ایجاد علاقه از قبیل احداث بنا و غرس اشجار و ریشه یونجه در مورد اجاره ندارد در صورت ایجاد برایگان ازموقوفه خواهد بود .

۶ـ هزینه بنائی و قنائی در صورت لزوم با موقوفه و مالیات مزایده و هزینه نشر آگهی مزایده وتنظیم اجاره نامه بعهده اجاره‌دار است .

ـ۷ اجاره‌دار موظف است بذر ومساعده که برعایا داده شده طبق سیاهای که‌بوی‌تسلیم میگرددداز اولین محصول بمتولیان موقوفه تحویل‌و رسید دریافت دارد .

۸ـ داوطلبان اجاره بایستی برای هر یك از رقبات مبلغ تعیین‌شده و نسبت بکلیه ۱۴۰۹۶۴ ریال بعنوان سپرده بحساب شماره ۱۰۰۷۸ اداره اوقاف زنجان در بانك ملی زنجان گذارده و فیش آنرا بدایره حسابداری اوقاف زنجان تسلیم و قبض صندوق دریافت ضمیمه پیشنهاد خود نمایند تا چنانچه برنده مزایده تشخیص گردید و از تاریخ تنظیم صورت جلسه ظرف بیست روز برای تنظیم اجاره‌نامه حاضر نشد سپرده آن ضبط گردد .

به پیشنهاد های مبهم و بدون قبض سپرده و یاآنهائیکه خارج از موعد مقرر در آگهی برسد و یاشرایطی بغیراز شروط آگهی داشته باشد ترتیب اثر داده نخواهد شد داوطلبان اجاره میتوانند تا پایان وقت اداری روز چهار شنبه پنجم مهر ماه ۴۰ پیشنهاد خود را در پاکت ممهور بلاك‌و مهر که روی آن جمله (راجع‌باجاره موقوفه مرحوم حاج شفیع‌ـ ابریشمی) نوشته شده باشد بدفتر اوقاف زنجان تسلیم ورسید دریافت دارند .

کلیه پیشنهاد های رسیده روزپنجشنبه ششم مهر ماه ۱۳۴۰ساعت ۱۰ صبح در اداره اوقاف زنجان تحت نظر کمیسیون مربوطه باز و خوانده میشود حضور پیشنهاد دهندگان و یانماینده‌رسمی آنها در جلسه مزایده آزاد و اداره اوقاف زنجان و متولیان در رد و قبول یك یا کلیه پیشنهاد ها ی‌رسیده مجاز و مختار میباشد .

۹ـاین مزایده کتبی بوده و مزایده حضوری بعمل نخواهد آمد و همچنین سایر شرائط لازم در موقع تنظیم اجاره نامه رسمی ذکر خواهد شد .

(رقبات و حد اقل اجاره و میزان سپرده).

۱ـ ششدانك هریك از ده زر زرو دولچین سنك شماره پنج ـ پنجاه‌و چهارم‌و پنج پنجاه وهفتم سالیانه مبلغ۴۶۵۹۸ ریال نقدو چهل‌وسه هزارو نهصد و یك کیلو گندم و دوازده هزار و پانصد و پنجاه و یك کیلو جو .

سپرده ۳۰۳۷۵ ریال

۲ـ ۶۷ شعیر یك پنجم یکشعیر مشاع ازشش دانك قریه ینگجه شماره ۸۷ سالیانه مبلغ بیست و دو هزار ریال نقد و بیست و پنجهزار و سیصد کیلو گندم و هفت هزار و یکصد و پنجاه کیلو جو سپرده ۱۶۹۹۵ ریال .

۳ـ چهار دانك مشاع از ششدانك قریه دبانلو شماره پنج شصت‌و سوم سالیانه مبلغ نوزده هزار و سیصد ریال نقد و سیزده هزار وپانصد کیلو گندم وچهار هزار و پانصد کیلو جو سپرده ۱۰۰۳۰ ریال .

۴ـ ششدانك ده بولاماجی شماره پنج شصتم سالیانه مبلغ سی و سه هزار و هفتصد و هفتاد ریال نقد و چهل پنج هزار وششصد و هفتاد کیلو گندم و ده هزار و هشتصد و نود کیلو جو سپرده ۲۹۵۷۹ ریال

۵ـ ششدانك شاه بگندی شماره پنج هفتادو هشتم سالیانه مبلغ۲۶۷۰۰ ریال نقد و ۲۴۱۰۰ کیلو گندم و شش هزار و یکصد کیلو جو سپرده ۱۸۲۰۵ ریال .

۶ـ ششدانك قریه زنگی شماره ۱۳۸ و ۲۴ شعیر مشاع ازششدانك قریه داشبلاغ شماره ۱۲۵ بخش ۷ سالیانه مبلغ نه هزار و نهصد ریال نقد و هیجده هزار و دویست و شصت کیلوگندم و پنج هزار و پنج کیلو جو سپرده ۱۱۶۲۰ ریال .

۷ـ ۵۷ شعیر ویك دوم یکشعیر مشاع از شش دانك قریه قار خوتلوه شماره پنج چهل و چهارم سالیانه مبلغ بیست و شش هزار و چهار صدریال‌نقدوپانزده هزارونهصدو پنجاه کیلوگندم وشش‌هزاروپنجاه کیلوجو سپرده ۱۲۴۳۰ ریال .

۸ـ ششدانك قریه موقوفه محمد آباد شاه پنج هشتاد و ششم سالیانه مبلغ دوازده هزار و ششصد و پنجاه ریال نقدو هیجده هزار و هفتصد کیلو گندم و سه هزار وهشتصد و پنجاه کیلو جو سپرده ۱۱۷۴۰ ریال.

محل امضاء آقایان متولیان

۱ـ محمود ذوالفقاری ۲ سید رضی‌الدین مجتهدی ۳ حبیب‌اله اعتماد امینی ۴ بیوك مفاخره ۵ عباس ابریشمی ۶ سید مقتدا صارمی ۷ حاج احمد عطائی ۸ عباس اعتماد امینی اصالتا و وکالتا از طرف وراث مرحوم ابریشمی ۹حاج هاشم‌رهبری متصدی اجارات اوقاف ابراهیم اسکندری .

آـ۱۹۰۱۸ **رئیس اوقاف زنجان ـ سپهبلی**

آگهی تجدید مناقصه

شهرداری تهران جهت استفاده نفرات لباس بگیر خود ، در زمستان سال جاری‌به تعدادشش و هزار ودویست‌و پنجاه و سه‌زوج‌پوطین و کفش بشرح ذیل :

۱ـ پوطین رفتگری طبق نمونه موجود در اداره کار پردازی تعداد ۴۱۱۱ زوج .

۲ـ پوطین پاسبانی طبق نمونه موجود در اداره کارپردازی تعداد ۲۶۰ زوج .

۳ـ کفش شورو طبق نمونه موجود در اداره کار پردازی تعداد ۱۸۸۲ زوج

نیازمند میباشد که از طریق مناقصه خریداری مینماید .

داوطلبان فروش بایستی قبلا بدفتر اداره کارپردازی‌شهرداری مراجعه و پس از ملاحظه نمونه های موجود ودریافت برك مشخصات و شرایط معامله پیشنهاد های خود را تاساعت ده و نیم صبح روز چهار شنبه بیست و نهم شهریور ماه ۴۰ بصندوق آگهی مناقصه شهرداری تسلیم دارند .

پیشنهاد دهندگان بایستی مبلغ هشتاد هزارریال وجه نقد بصندوق در آمد شهرداری پرداخت‌و قبض رسید آنرا ضمیمه پیشنهاد خود نمایند پیشنهاد های واصله درهمان روز در کمیسیون مناقصه شهرداری باز و خوانده خواهد شد .

حضور پیشنهاد دهندگان در جلسه مناقصه آزاد بوده و شهرداری تهران در رد و قبول یك و یا کلیه پیشنهاد های واصله آزاد میباشد .

آـ۱۹۰۳۸ **شهردار تهران**

بموجب ارقام رسمی منتشرشده سال گذشته :

بیش از ۴۵۶ر۷ میلیون دلار ارز برای واردات فروخته‌شده

* ارزی که صرف واردکردن ماشین آلات صنعتی و کشاورزی شده بیش از ۵۸۴ر۴ میلیون تومان بوده‌است

* بیش از ۵۰۹ میلیون تومان ارز کشور صرف واردات انواع اتومبیل و لوازم یدکی آنها و لاستیک شد

گزارش رسمی بانك ملی نشان‌می دهد که درسال ۱۳۳۹ جمع اعتبارات اسنادی گشایش یافته و بروات دریافتی برای واردات کالا های مختلف ۳۵ میلیارد و ۹۴۳ میلیون و ۴۷۲ هزار ریال بوده است که از این مقدار ۳۴ میلیاردو ۸۲۹ میلیون و ۱۸۱ هزار ریال واریز شده است. که معادل دلاری آن ۴۵۶ میلیون و ۷۳۴هزار و ۴۰۰دلار میباشد .

اقلام عمده کالاهائی که از طریق گشایش اعتبار اسنادیا برات اسنادی طی سال گذشته وارد شده و حساب آن نیز واریز گردیده عبارتند از :

ماشین آلات صنعتی و کشاورزی ۴۷۲ر۸۴۴ر۵ه ریال ـ آهن آلات ولوله ۰۰۰ر۰۵۶ر۱۲ر۵ ریال ـ قند و شکر ۰۰۰ر۵۲۷ر۶۷۲ر۱ ریال ـ اتومبیل سواری ۰۰۰ر۱۴۸ر۵۱۹ر۱ ریال ـ لوازم یدکی اتومبیل ۰۰۰ر۳۴۵ر۳۳۵ر۱ ریال ـ دارو ۰۰۰ر۴۶۳ر۳۱۶ر۱ ریال ـ انواع قماش پنبه‌ای ۰۰۰ر۷۵۵ر۲۰۷ر۱ ـ لاستیك توئی وروئی اتومبیل ۰۰۰ر۶۵۷ر۱۵۲ر۱ ریال ـ چای ۰۰۰ر۳۷۲ر۱۲۷ر۱ ریال ـ اتومبیل های باری و شاسی اتومبیل ۰۰۰ر۸۳۹ر۱۰۴ر۱ ریال ـ پارچه پشمی و کرکی لباسی ۰۰۰ر۵۴۹ر۵۸۳ر۱ ریال ـ پارچه مخملی و ابریشمی ۰۰۰ر۲۹۸ر۱۵۱ر۱ ریال ـ دستگاهها وادوات برقی ۰۰۰ر۰۶۳ر۷۸۸ ریال یخچال و حمام و ماشین تحریر ۰۰۰ر۱۴۹ر۷۸۴ ریال ـ رادیو و لوازم یدکی آن ۰۰۰ر۴۶۴ر۶۷۸ ریال ـ آلات وادوات طبی و علمی حساس ۰۰۰ر۷۸۰ر۳۰۸ ریال ـ تلفن و قطعات آن ۰۰۰ر۳۹۶ر۸۶ ریال ـ شیشه عطر وادکلن ۰۰۰ر۶۶۸ر۱۱۱ ریال ـ کراوات و دوچرخه‌پائی و قطعات یدکی آن ۰۰۰ر۲۱۶ر۲۴۸ ریال ـ جوراب نایلون ۰۰۰ر۸۴۵ر۴۸ ریال انواع نخ های خرده فروشی ۰۰۰ر۴۹۴ر۳۲۵ ریال ـ لوازم آرایش ۰۰۰ر۰۸۶ر۳۳ ریال ـ گردوخمیر دندان ۰۰۰ر۰۲۹ر۳۷ ریال.

درصورت کافی بودن مقدورات بانك

اعتبارات بزرك نیز افزایش میابد

دستور بانك ملی فعلا شامل اعتبارات کمتر از ۵۰ هزار تومان است

رئیس کل بانك مرکزی درمورد امکان ده درصدافزایش اعتبارات بیش از ۵۰ هزار تومان اظهار داشت که اضافه شدن اعتبارات بیش از ۵۰ هزار تومان ازطرف بانك ملی بستگی به مقدورات و برگشتی های آن بانك دارد. طبیعی است هرگاه مقدورات بانك کافی باشد در میزان این گونه اعتبارات نیز تجدید نظر خواهد شد.

بطوری که خوانندگان اطلاع دارند اخیرا بانك ملی دستور داد ده درصد به اعتبارات ثابت افراد اضافه شود. ولی بعدا معلوم شد که این ده در صد فقط شامل اعتبارات تا ۵۰هزار تومان است .

روی این اصل کسانی که بیش از ۵۰ هزار تومان اعتبار ثابت داشتند نتوانستند اضافه اعتبار بانك استفاده کنند باین جهت خواستند که اعتبارات آنها هم حداقل به همین میزان افزایش یابد .

تعرفه گمرکی خاویار در فرانسه فوق العاده بالاست

هیئت بازرگانی ایران در مورد سهمیه خشکبار و تعرفه گمرکی فرش وخاویار بامقامات فرانسوی مذاکره خواهد کرد

بدنبال اعزام یك هیئات بازرگانی ازایران بفرانسه امروز اطلاع حاصل شد که هیئات بازرگانی ایران علاوه بر تعرفه گمرکی فرش در مورد تعرفه گمرکی خاویار وموقع توزیع سهمیه خشکبار نیز بافرانسه مذاکره خواهد کرد.

تعرفه گمرکی خاویار درفرانسه فوق‌العاده بالاست واز طرفی فرانسه سهمیه‌وارداتی خشکبار راهنگامی توزیع میکند که قدری دیر تر از موقع معمولی است لذاتجار ایرانی دچار زیانهائی میشوند .

آخرین قرار داد بازرگانی ایران ودو بار برای سال ۶۰و ۶۱ تمدید وفرانسه در سال ۱۹۵۹ امضاءشده شده است .

افزایش دستمزدها وازدیاد قدرت خرید

وترقی قیمت‌ها درکشورهای مختلف

طبق ارقامیکه موسسه آمار صنعتی آلمان انتشار داده سطح دستمزدها از سال ۱۹۰۵ به بعدباین شرح افزایش یافته است .

فرانسه ۱۴۴درصد ـ آلمان غربی ۱۱۳در صد ـ نروژ ۱۰۸در صد ـ انگلستان ۷۷درصد ـ امریکا ۵۶ درصد ـ ایتالیا ۵۵ درصد ـ سویس ۳۳درصد ـ سوئد ۱۱۳در صد .

افزایش قیمت‌ها در مدت مزبور در کشورهای مذکور از اینقرار بوده است .فرانسه ۶۷درصد ـ آلمان غربی ۲۳درصد ـ نروژ ۵۵در صد ـ انگلستان ۴۷درصد ـ امریکا ۲۳در صد ـ ایتالیا ۳۷در صد ـ سویس ۱۴ درصد ـ سوئد ۵۸درصد

درنتیجه قوه خرید کارگران صنعتی کشورهای مزبور از سال ۱۹۵۰ به بعد بشرح زیر افزایش یافته است فرانسه ۴۶درصد ـ آلمان غربی ۷۳ درصد ـ نروژ ۳۳درصد ـ انگلستان ۲۰درصد ـ امریکا ۲۷درصد ـ ایتالیا ۱۳درصد ـ سویس ۱۷درصد ـ سوئد ۳۵در صد

توازن بازرگانی فرانسه

چند خبر خارجی

پاریس ـ ۳ سپتامبر ـ رویتر بموجب آماریکه امروز توسط وزارت بازرگانی فرانسه انتشار یافت بازرگانی فرانسه در ماه ژوئیه گذشته رکورد ماههای گذشته را شکست .فرانسه در طول ماه ژوئیه ۲۷۰ میلیون فرانك جدید سود توازن بازرگانی داشته است .

در این آمار اضافه شده است که فروش اتومبیل فرانسه بخارج چهار بار بیشتر از خرید آن آست .درماه ژوئیه فرانسه هفت هزار اتومبیل (۳۰ میلیون فرانك جدید) از خارج وارد کرده است در حالیکه ۲۲۳۸۲ اتومبیل (۱۱۰ میلیون فرانك جدید) بخارج صادر کرده‌است .

تولید مواد خام

واشنگتن ـ اول سپتامبر ـ یونایتدپرس ـ لوئر هودگز وزیر بازرگانی امریکا اعلام کرد که تولید ملی مواد خام امریکا تا پایان سال جاری به ۵۴ میلیارد دلار میرسد .

اما چنانچه در صنایع اتومبیل اعتصاب روی دهد این رقم تغییرمی کند وی افزود بدین ترتیب درآمد ملی خام اتازونی تاپایان سال ۱۹۶۱ برابر ۵۴۰ میلیارد دلار خواهد بود

بزرگترین کارخانه فولادسازی هلند

روتردام ـ ۳سپتامبر ـ خبرگزاری فرانسه ـ شهرداری هلند ۶۰۰ هزار فرانك جدید اعتبار برای مطالعه پیرامون ایجاد یك کارخانه جدید ذوب فلزات در هلند اختصاص داد. کارخانه جدید با کمك شرکتهای امریکائی ، فرانسوی و هلندی در روتردام ساخته میشود و بزرگترین کارخانه فولاد سازی هلند خواهد بود .

کنفرانس کشور های مشترك المنافع

لندن ـ ۳ سپتامبر ـ یونایتدپرس . امروز در لندن اعلام شد سلوین لوید وزیر خزانه‌داری انگلستان شخصادر کنفرانس اقتصادی کشورهای مشترك المنافع که بزودی در اکرا پایتخت غنا تشکیل میشود شرکت خواهد کرد. در این کنفرانس تمام وزرای اقتصادی کشور های مشترك المنافع شرکت میکنند و هدف آن بررسی نتایج ورود احتمالی انگلستان به بازار مشترك اروپائی است .

تقسیم بقیه املاك پهلوی

در سه تا چهار نوبت تاپایان سال تقسیم میشود

امروزیك مقام مطلع راجع بتقسیم بقیه املاك پهلوی بخبر نگار ما اظهار داشت : طبق برنامه ایکه بانك عمران تهیه نموده است قرار است تا پایان سال جاری کلیه املاك پهلوی بین کشاورزان وزارعین آن منطقه ها تقسیم شود . چنانچه کار تعیین زارعینی که مشمول دریافت زمین می شوند و نیز سایر امور تقسیم املاك صورت گیرد ممکن است تااواسط مهر ماه جاری اولین سری املاك تقسیم نشده بین زارعین تقسیم شود. املاك تقسیم نشده در سه تا چهار نوبت تا اواخر سال تقسیم خواهد شد املاك واقع در شاه‌آباد غرب ـ بجنورد ـ مازندران ـ گرگان وگنبد کاوس از املاکی هستند که کار تقسیم آنهادر سال جاری پایان خواهدیافت.

این املاك باقساط ۲۵ ساله بدون دریافت بهره و با ۲۰ درصد تخفیف نسبت به بهای قطعی در اختیار کشاورزان درمیآیدو اقساط دریافتی نیز توسط بانك عمران بمصرف عمران و آبادی املاك تقسیم شده و کمك باین قبیل کشاورزان وسایر امور کشاورزی اختصاص میباید .

بازار منتظر

اعتماد و اطمینان بتدریج ببازار بازمیگردد

عرضه پول در بازار کم کم و بطور محسوس افزایش میابد

بازار تهران را در اینروز ها می توان «بازار منتظر» نامید زیرا بازار منتظر گرمی معاملات وگرمی صادرات و گرمی خرید و سفارش شهرستانها از یك طرف و گشایش امور پولی دریافت اعتبارات بیشتراز بانکها و بدست آمدن نتایج تصمیمات دولت از طرف دیگر میباشد بهمین علت بازار تهران که سمبل فعالیت تجاری و بازرگانی کشور است در یك حالت انتظار فرو رفته است در حال حاضر بجزانتظار تقریباچیز دیگری در بازار بچشم نمیخورد . در مورد خشکبار کم و بیش معاملاتی وجود داردولی هنوز متناسب بامیزان فراوان محصول سال جاری نیست هنوز محصول خشکبار بمقدار کافی بدست نیامده است مغز بادام تازه بجریان افتاده و کشمش تا دو ماه دیگر بدست نخواهد آمد بهمین علت روی اقلام مهم خشکبار هم همین «انتظار» وجود دارد. روی پنبه که یکی دیگر از کالاهای مهم بازرگانی آست هنوز صحبت است و «انتظار» روشن شدن وضع خرید کارخانه های داخلی وکمك دولت باین کارخانه هابخوبی بچشم میخورد در مورد کمك بانك ملی و قول هائی که داده شده هنوز تاکنون اثر عملی دیده نشده است .

از مجموع این انتظار ها گذشته آرامش و از همه مهمتر اعتماد و اطمینان بتدریج ببازار باز میگردد ، عرضه پول بازار کم کم و بطور محسوس افزایش میابد . بهر حال در این جریان دولت یك اصل را روشن کرد و آن اینکه همیشه بفکر خود شراست چه آنروزی که در آمد بیشتر میخواست وضمانت نامه را برقرار ساخت و چه امروز که به پول نقد احتیاج دارد و ضمانت نامه را لغو میکند . آنچه قابل توجه به است اینست که در هر دو مورد کار بضرر تجار و علیه تجار بوده است روز اول تجار را بگشاد بازی و «ریسك» تشویق کردند و امروز هم تجار را دوچار تنگدستی کرده و در مخمصه گذاشته اند .

بهر حال باید قبول کنیم که در مراجع دولتی تصمیمات بر اساس مقتضیات روز و روی سلیقه مصادر امور گرفته می شود چیزی که به آن توجه نمی شود مصلحت جامعه و صلاح مردم و حفظ سرمایه افراد کشور است .

آموزشگاههای حرفه‌ای

وزارت صنایع و معادن اطلاع می دهد بمنظور تقویت و توسعه آموزشگاه های حرفه ای کشور وزارت صنایع و معادن برنامه جدیدی را آغاز خواهد کرد .

از جمله در مهر ماه سال جاری آموزشگاه نساجی اصفهان برای تربیت عده ای تکنسین و کارگران نساجی متخصص شروع بتدریس خواهد کرد.

ضمنا مقدمات تاسیس آموزشگاه حرفه ای تبریز نیز فراهم شده است وقریبا شروع بکار میکند درآموزشگاه های حرفه ای کشور که با کمك وزارت صنایع و معادن فعالیت خواهد کرد رشته های بنائی ، سیم کشی ، آهنگری ، جوشکاری ، بتن آرمه و نجاری تعلیم داده میشود.

اعتبار ببازار باز میگردد

خبرنگار ما اطلاع میدهد گزارشهائی که بعضی شعب بانکها از جمله بانك های خصوصی در بازار و اطراف بازار برای دستگاههای مدیره خود فرستاده‌اند حاکی است که اعتماد عمومی بتدریج ببازار باز میگردد و کیفیت معاملات و ارائه پول ببازار آنرا تائید میکند.

معاملات این بانکها نشان میدهد که معاملات باوراق اعتباری نظیر سفته که تقلیل یافته بود افزایش یافته است.

ورود و خروج

کشتیها

* کشتی تجارتی «آنتی یوپ» پانامائی حامل ۱۰ هزار تن شکر روز هشتم شهریور ماه به بندر شاهپور وارد و همان روز باسکله پهلو گرفت.

* کشتی «نیون فلس» روز نهم شهریور به بندر خرمشهر واردشد.

* کشتی های «پاترا» نروژی روز هشتم شهریور ـ «اورند لاپری» ایتالیائی روز ۸ شهریور ـ «پیکاسو» پانامائی روز نهم شهریور ـ «رهن فلس» آلمانی روز ۹ شهریور «ملبورن مارو» ژاپنی روز نهم شهریور .

و «نیون فلس» آلمانی روز ۹ شهریور از بندر خرمشهر خارج شدند .

* کشتی «کولیما» شوروی روز ۹ شهریور با مقدار ۹۵۷ر۰۵۷ تن سنك سرب از بندر پهلوی بمقصد شوروی حرکت کرد.

* کشتی «پیونر» شوروی روز ۱۰ شهریور با مقدار ۱۶۴ر۹۸ تن پشه از بندر پهلوی بمقصد باکو حرکت کرد.

* کشتی «مونت رای» امریکائی روز هفتم شهریور ماه از بندرشاهپور خارج شد .

* کشتی «ارمنستان» انگلیسی پس از تخلیه کالای خود روز ۸ شهریور از بندر شاهپور خارج شد.

* کشتی های «مهاری» بلژیکی روز ۱۰ شهریور «سوماترا» سوئدی روز ۱۰ شهریور ـ «کنکوردیافجورد» نروژی روز ۱۱ شهریور ـ «سیردانا» انگلیسی روز یازدهم شهریور ازبندر خرمشهر خارج شدند.

بهای انواع ارز و مسکوك طلا در بازار آزاد تهران

ارز ـ طلا

قیمت بریال			
دولار نقد	۸۳ر۵۰	پهلوی	۷۱۶
دولار حواله پستی	۸۲	نیم پهلوی	۳۶۴
پوند نقد	۲۳۵	ربع پهلوی	۱۸۳
پوند حواله پستی	۲۳۱	ورژ قدیم	۷۹۰
مارك نقد	۲۰ر۳۵	ورژ جدید	۵۸۰
مارك حواله پستی	۲۰ر۵۰	لیره عثمانی قدیم	۶۷۰
فرانك فرانسه نقد	۱۷ر۵۰	لیره عثمانی جدید	۵۳۰
فرانك فرانسه پستی	۱۷ر۳۰	پانزده منانی	۱۵۰۰
هزار لیر ایتالیا نقد	۱۳۴	ده منانی	۱۰۰۰
هزار لیر ایتالیا پستی	۱۳۰	پنج منانی	۴۱۰
فرانك سویس نقد	۱۹ر۵۰	بیست دلاری	۳۴۵۰
فرانك سویس پستی	۱۹ر۲۵	دولار مکزیکی	۴۰۰۰
لیره ترك اسکناس بزرك	۷	طلای شمش	۴۳۵
روپیه پاکستان نقد	۹ر۲۰	نقره قدیم	۱۰۳
روپیه هندوستان نقد	۱۲ر۵۰	نقره جدید	۲۲

شرکت معاملات خارجی درگذشته بوظیفه خود عمل نکرده‌است

شرکت معاملات خارجی از دولت خواهد خواست که معاملات انحصاری نظیر خرید قند و شکر و چای و کاغذ و امثال آن بعهده شرکت معاملات خارجی گذاشته شود

امروز آقای دکتر برزگر رئیس هیئت مدیره ومدیرعامل جدیدشرکت معاملات خارجی در مورد اقداماتی که قرار است دراین شرکت بمورد اجراء گذاشته شود بخبرنگارما اظهارداشت این شرکت پس از متعادل شدن وضع خود ازدولت خواهد خواست که معاملات انحصاری دولت نظیر خرید قند و شکر ـ چای و کاغذ و امثال آنرا دراختیار شرکت معاملات خارجی بگذارد تا ازاین راه خرید های دولتی در یك محل متمرکز شودو در ضمن این شرکت بادریافت کار مزد انجام این معاملات ـ دارای درآمد برای تامین هزینه های خود گردد .

وصول مطالبات گذشته شرکت وحذف هزینه های غیر ضروری و متعادل نمودن بودجه شرکت دربرنامه جدید قرار دارد .

آقای دکتر برزگر اضافه کرد در گذشته متاسفانه شرکت بوظیفه خود که انجام معاملات بازرگانی باشوروی و سایر وظایف مربوط بشرکت بودد عمل نکرده واز وظیفه خود خارج شده بود . خرید ۲۵۰ هزار بخاری ـ مسئله خشکبار ـ مشارکت درفروشگاه فردوسی و سایر اقدامات عملیاتی بود که نباید شرکت بآنها اقدام می کرد .

از این پس شرکت معاملات خارجی فقط باجرای برنامه مربوطه خود خواهد پرداخت .

شرکت معاملات خارجی که یك مرکز اقتصادی است باید بتواند ازمحل قسمتی از درآمد خود ـ امورات خود را بگذراند و یك منبع درآمد برای دولت باشد

آقای برزگر سپس گفت تا چند ماه همه کوشش صرف متعادل شدن وضع شرکت خواهد شد و سپس به اجرای برنامه‌های جدید خواهد پرداخت

برای آنکه شرکت دارای کمیته اجرائی ویك کمیته مشورتی نیزبشود مطالعات لازم شده است .

تشکیل شورایعالی اقتصاد

بعداز ظهر امروز جلسه شورای عالی اقتصاد بریاست آقای نخست وزیر درکاخ نخست وزیری تشکیل خواهدشد.

دراین جلسه وزرای وزارتخانه های اقتصادی کشور قائم مقام نخست‌وزیر در سازمان برنامه ، رؤسای بانکهای ملی و مرکزی و کشاورزی دبیر کل شورای عالی اقتصاد و سایر اعضای شورا شرکت دارند.

دراین جلسه آقای مهندس فریور وزیر صنایع و معادن گزارشی از مذاکرات هیئت نمایندگی ایران بامقامات آلمانی را باطلاع شورای عالی اقتصاد خواهد رسانید.

درجلسه فردا چند موضوع اقتصادی که در دستور کار شورا میباشد مطرح خواهدشد و تصمیمات لازم اتخاذ خواهدگردید.

برای رسیدگی دعاوی بازرگانی

طبق دستور جناب آقای وزیر دادگستری شعب ۲ـ۷ ـ۱۳ـ ۲۷ دادگاه های شهرستان تهران از تاریخ اول شهریورماه ۴۰ برای رسیدگی بدعاوی بازرگانی از ساعت سه الی ۶ بعد از ظهر در کاخ دادگستری با تعیین وقت دادرسی مشغول کار شده‌اند .

رئیس کل دادگاه های شهرستان طهران ـ باقر وکیلی

آـ۱۹۰۲۰

فیبر

بهترین فیبر روغنی سوئدی در اندازه و ضخامت مختلف به نازلترین قیمت محل فروش شرکت سهامی و سوسرای چیت ساز تهران تلفن ۲۱۰۲۷ آـ۱۸۹۷۸

مزایده و مناقصه

* وزارت صنایع و معادن بهره برداری از سنك ساختمانی قریه شورین همدان تا ۲۸ ر۶ر۱۳۴۰

* شرکت سهامی کارخانجات قند ایران خرید پنجاه و یك قلم تسمه چرمی تا ۱۸ر۷ر۱۳۴۰

خلاف قانون!

یکی از تجار وارد کننده در مورد نظر وزارت بازرگانی در زمینه صدور ضمانت نامه های بانکی جهت ترخیص کالا به سرویس اقتصادی تلفن کرد و مطالبی در زمینه اظهارات اخیر آقای وزیر بازرگانی اظهار داشت که از اینقرار بود :نظر وزیر بازرگانی اینست که اصل در بالت ضمانت نامه بانکی خلاف قانون است و این کار باید از بین برود به همین علت هم ترتیب دریافت ضمانت نامه طوری داده شده که تاپایان سال جاری دریافت ضمانت نامه لغو گردد . در اینجا بحث جالبی پیش میآید که البته نکات منفی آن مربوط بوزیر فعلی بازرگانی نیست اما بالاخره هروزیر بازرگانی شاغل کم و بیش جوابگوی مسئولیت تار های وزارت خانه میباشد نکته قابل توجه اینست که دولت درگذشته برای دریافت درآمد بیشتر و پول زیاد دست بخلاف قانون هم زده حتی اگر اینکار بنفع دولت هم بوده چنانچه از چند سال قبل برای وصولی اضافی و تامین مقادیر زیادی از کسر بودجه دریافت ضمانت نامه بانکی مرسوم گردید و تجار راهم باینکار عادت داد و آلوده ساخت امروز که تجار خود را بکار های وسیع تجاری آلوده کرده‌اند وهر یك گرفتار میلیونها تومان جنس موجود در گمرك هستند و پول هم در بازار کم شده یك مرتبه ضمانت نامه بانکی خلاف قانون شده است مسلم است که هر عقل سالم قبول میکند که از کار خلاف قانون جلوگیری بعمل آید ولی همین صدور ضمانت نامه آنروز که موسوم شداسمش کمك به تجار بود اما امروز اسمش خلاف قانون است بهر حال در این جریان دولت یك اصل داروشن کرد وآن اینکه همیشه بفکر خود شراست چه آنروزی که در آمد بیشتر میخواست وضمانت نامه را برقرار ساخت و چه امروز که به پول نقد احتیاج دارد و ضمانت نامه را لغو میکند . آنچه قابل توجه به است اینست که در هر دو مورد کار بضرر تجار و علیه تجار بوده است روز اول تجار را بگشاد بازی و «ریسك» تشویق کردند و امروز هم تجار را دوچار تنگدستی کرده و در مخمصه گذاشته اند .

بهر حال باید قبول کنیم که در مراجع دولتی تصمیمات بر اساس مقتضیات روز و روی سلیقه مصادر امور گرفته می شود چیزی که به آن توجه نمی شود مصلحت جامعه و صلاح مردم و حفظ سرمایه افراد کشور است .

خانه های نمونه بیمه درفرح‌زاد

تادوماه دیگر تکمیل شده ومورد بازدید متقاضیان قرارمیگیرد

تاکنون قریب یکهزار نفر از متقاضیان خانه های بیمه سپرده های خودرا ازشرکت بیمه پس گرفته‌اند

امروز آقای مهندس ابوذر قائم‌مقام مدیر عامل شرکت بیمه ایران در مورد خانه هائی که برای متقاضیان بیمه عمرقرار است ساخته شود توضیحاتی به خبرنگار ما داد وگفت: «برای خانه های شرکت بیمه در حدود هشت هزار تقاضا رسیده بود که قریب به دو هزار تقاضای آن مربوط به شهرستانها و بقیه متعلق به تهران بود.

در ابتدای کار تصمیم داشتیم چهار سری خانه که هر سری آن دویست و پنجاه و پانصد وهفتصد و پنجاه ویك میلیون ریال ارزش داشته باشد بسازیم ولی درعمل باین موضوع برخورد کردیم که ممکن است افراد زیادی پیدا شوند که بخواهند خانه های دیگری که قیمت آنها بین قیمت های فعلی نوسان داشته باشد خریداری کنند.

باین ترتیب در تصمیم خودتجدید نظر کردیم و حالا می توانم اطلاع بدهم که ۲۳ خانه از هفت نمونه تا دوماه دیگر به پایان خواهد رسید و جریان آن باطلاع متقاضیان میرسد تا بازدید خانه های نمونه در صورت تمایل و علاقه خانه مناسبی را که می پسندند انتخاب و برای ساختمان آن قرارداد لازم را باشرکت بیمه ایران منعقد سازند.

ترتیب کار ما طوری است که در صورت عدم تمایل متقاضیان خانه بهر دلیلی که باشد بلافاصله پیش پرداخت آنها باضافه سود چهار در صد به آنها مسترد خواهد شد.

بهر صورت کوشش ما براین است که رضایت متقاضیان را تا حدود امکان جلب نمائیم .

خبرنگا رما اضافه میکند که هر روز به ده نفر از متقاضیان خانه بیمه عمر اطلاع داده می شود تابرای امضای بیمه نامه به شرکت مراجعه کنند.

تاکنون نزدیك یك هزار نفر از متقاضیان پول های خودرا پس گرفته‌اند ولی تعدادی متقاضی جدید جانشین آنها شده است .

دوشرکت جدید تشکیل شد

سرمایه یك شرکت افزایش یافت ویك شرکت منحل گردید

* شرکت بازرگانی «یزدان» با مسئولیت محدود ، برای انجام کلیه عملیات بازرگانی مجاز و حق العمل کاری وصادرات وواردات باسرمایه دو میلیون و پانصد هزار ریال به مدیریت آقای محمد دادگر تشکیل گردید .

* در شهرستان مشهد شرکتی بنام شرکت بیسکویت سازی طباطبائی و شریك باسرمایه یك میلیون ریال برای تهیه بیسکویت به مدیریت آقایان سید جعفر طباطبائی و حاجی حسین عامل زاده تاسیس شد.

* سرمایه شرکت سهامی صنعتی بهشهر از مبلغ یکصد و هفتادمیلیون ریال به دویست وپنجاه وپنج میلیون ریال افزایش یافت.

* شرکت سهامی وفنی «حسام» منحل شد و آقایان مهندس حسین علی شیخ‌الاسلامی و مهندس عباس هاشمی بسمت مدیران تصفیه آن تعیین گردیدند.

کمك بصندوق تعاون جوانان

امروز مدیر عامل صندوق تعاون جوانان در مورد اعتباراتی که قرار است در اختیار صندوق قرار گیرد بخبرنگار ما اظهار داشت اکنون مذاکراتی با دولت و سایر مقامات در جریان است و امید میرود کمك هائی باین صندوق بشود.

مقام مزبور سپس اضافه کرد از سوم آبا ن‌ماه گذشته که قرعه کشی جوائز صندوق انجام گرفت و برندگان سهامدار تعیین شدند تاکنون عده‌ای از برندگان ـ جوائز خودرا دریافت نکرده‌اند و چون مقررات صندوق پرداخت جوائز را فقط تا مدت یك سال اجازه میدهد لذا برندگانی که برای دریافت جایزهٔ خود تاسوم آبان ماه جاری مراجعه نکنند از دریافت جایزه محکوم خواهند شد.

۳۰۴۵۹۱
تلفن مستقیم سرویس اقتصادی

اطلاعات اقتصادی

ترشی نوشاك . مُرّبای نوشاك
بهترین چاشنی و دمبر سفرهٔ شما است .
دوگا

آگهی دعوت

نظر باین که در مجمع عمومی عادی بطور فوق العاده شرکت لویدز ایران مورخ ۲۸ر۵ر۴۰ اکثریت حاصل نگردید لذا جلسه مزبور برای ساعت ده صبح مورخ ۵ر۷ر۴۰ تجدید میشود .

دستور جلسه : موافقت با تغییر محل اصلی شرکت .

آـ۱۴۱۴۷ ئیس هیئت مدیره . احمد شفیق

آگهی دعوت مجمع عمومی

مجمع عمومی شرکت سهامی آب و برق رضائیه در ساعت ۱۰ صبح روز شنبه ۱۵ مهر ماه در محل شرکت واقع در بنگاه مستقل آبیاری چهار راه فروردین تشکیل می شود از صاحبان سهام تقاضا می شود که در جلسه حضور بهمرسانیده و یا نماینده تام‌الاختیار خودرا برای شرکت در جلسه معرفی فرمایند .

دستور جلسه :

انتخاب هیئت مدیره و بازرسان شرکت .

مدیر عامل شرکت سهامی آب و برق رضائیه مهندس علی‌اصغر اقتصاد

آـ۱۸۹۹۸

رئیس فدراسیون فوتبال گفت:

بین خردسالان مسابقات قهرمانی انجام میشود

نتایج مسابقات فوتبال خردسالان باشگاه‌های تهران

دنباله مسابقات فوتبال قهرمانی خردسالان باشگاه‌های تهران زیر نظر هیئت فوتبال تهران ، در زمین فوتبال راه‌آهن انجام پذیرفت و نتایج زیربدست آمد :

دیهیم باتهران جوان ، چهار برسه‌بنفع تهرانجوان ، شجاعت با اسپرت تهران‌جوان یك‌برصفربنفع اسپرت تهرانجوان ، همایون تاج یاجعفری یك برصفر بنفع جعفری شرق باکیان پنج برصفر بنفع‌شرق

آقای مهندس خبیری رئیس فدراسیون فوتبال کشور به‌خبرنگار ما گفت :در نظر است بین‌خردسالان نیز مسابقات قهرمانی کشور انجام گردد ، تابدین‌وسیله کودکان شهرستانها نیز فعالیت داشته باشند و از دوره اول دبیرستان بورزش فوتبال بپردازند ودرمسابقات‌قهرمانی کشور شرکت نمایند .

اساسنامه مؤسسه زبان و لهجه های ایرانی دانشکده ادبیات

روز گذشته اطلاع دادیم که یك مرکز علمی شامل ۵ موسسه دردانشکده‌تشکیل‌وبدانشکده‌ادبیات وابسته می گردد .

امروز آقای پور حسینی رئیس دانشکده ادبیات به خبرنگار ما گفت : مهمترین موسسات مزبور موسسه تدریس زبان و لهجه های ایرانی به خارجیان می باشد که دوره دکترانیز دارد وذیلااساسنامه این موسسه درج می گردد .

اساسنامه موسسه زبان ولهجه های ایرانی

تدریس زبان و ادبیات فارسی بدانشجویان خارجی

مقدمه ۱ـ برای تدریس زبان وادبیات فارسی بدانشجویان‌خارجی دو قسمت متمایز از یکدیگر در دانشکده ادبیات تهران در نظر گرفته می شود .

الف ـ کلاس مقدماتی زبان فارسی و فرهنك ایران که مدت آن یکسال تحصیلی است و میزان ساعات آن در برنامه جداگانه تعیین می شود .

ب ـ دوره دکتری دانشکده ادبیات تهران که مدت آن دوسال تحصیلی است و میزان ساعات کار آن در برنامه جداگانه تعیین می گردد .

۲ـ این دو قسمت وابسته به موسسه تدریس زبان فارسی و لهجه های ایرانی خواهد بود .

۳ـ رسیدگی به کلیه امور تحصیلی این دو قسمت‌ودانشجویان آنها تحت نظر (سر پرست علمی دانشجویان خارجی در دانشکده ادبیات) است که به انتخاب‌رئیس دانشکده ادبیات منصوب خواهد گشت .

قسمت اول ـ کلاس مقدماتی فارسی و فرهنك ایرانی

۱ـ دوره مقدماتی زبان‌وفرهنك ایران باین منظور تاسیس میشود که کسانی که هیچگونه اطلاع از زبان فارسی ندارند یا اطلاع‌آنان دراین زمینه بسیار کم است می توانند در مدت یك سال تحصیلی کامل با زبان و فرهنك ایران آشنائی اجمالی حاصل نمایند .باین معنی که مقدماتی از زبان فارسی و کلیاتی از فرهنك ایرانی رافرا گیرند .

۲ـ مواد تحصیلی این دوره عبارتست :

الف ـ خواندن ونوشتن فارسی

ب ـ مشق خط واملاء وانشاء

ج ـ مقدماتی از دستور زبان فارسی .

د ـ تلفظ زبان فارسی .

ه ـ تاریخ مختصر سیاسی و مدنی و ادبی ایران .

تبصره ـ میزان ساعات دروس مذکور را هیئت نظارت دکتری دانشکده ادبیات تعیین خواهد کرد

۳ـ کسانی که حق شرکت در این کلاس دارند عبارتند از:

الف ـ بورسیه های دانشگاه که میخواهند در دانشکده های مختلف به تحصیل به پردازند این دسته بعد از یکسال تحصیل در این‌دوره و گذراندن امتحانات لازم‌بدانشکده های مربوط معرفی خواهند شد تا تحصیلات خودرا در مواردی که دانشگاه برای آنان در نظرگرفته است ادامه دهند .

ب ـ کلیه داوطلبان خارجی که می توانند با معرفی دبیر خانه دانشگاه دراین کلاس نام نویسی و به خرج خود تحصیل نمایند.

تبصره ـ اگر در میان کسانی که به منظور اطلاعات فارسی خود به ایران می آیند اشخاصی‌باشند که به فرا گرفتن مقدمات مذکور احتیاج داشته باشند موظفندضمن شرکت در کلاس های مربوط به خود که در قسمت دوم توضیح داده خواهد شد در بعضی یا تمام مواد این کلاس نیز پس از امتحانی که در بدو ورود از آنان به عمل خواهد آمد شرکت نمایند ..

۴ـ بکسانی که از عهده‌امتحانات این کلاس بر آیند گواهینامه‌دوره مقدماتی زبان و فرهنك ایران‌اعطاء می گردد .

قسمت دوم . دوره دکتری دانشکده ادبیات

۱ـ خارجیانی که دارای اطلاعات وتجارب کافی در زبان وادبیات فارسی باشند و بخواهند باخذدرجه دکتری دراین رشته نائل شوند می‌توانند دراین دوره شرکت کنند

۲ـ مدت تحصیل در این دوره‌دو سال تحصیلی کامل و مواد ومیزان ساعات آن بشرح زیر است :

الف ـ سال اول انشاء و ترجمه ۱ ساعت ، متون نثر ۶ ساعت ، متون نظم ۵ ساعت ، دستور زبان فارسی ۱ ساعت ، تاریخ ادبیات ۴ ساعت ، علوم ادبی فارسی ۱ ساعت

ب ـ سال دوم (عینا مانند سال اول و دنباله آنست) .

۳ـ دانشجویانی حق شرکت در این دوره دارند که حد اقل دارای لیسانس زبان فارسی یالیسانس از دانشگاهی باشند که زبان فارسی جزو مواد شعبه السنه شرقیه آن باشد و داوطلب آنرا ضمن مواد درسی خود با موفقیت امتحان داده باشد .

تبصره ۱ـ ارزش تحصیل‌زبان وادبیات فارسی دانشگاه های‌خارجی باید مورد تایید شورای دانشکده ادبیات قرار گیرد .

تبصره ۲ـ خارجیانی که دارای لیسانس یا معادل آن در رشته‌های مربوط بادبیات فارسی و فرهنك ایران باشند با جلب موافقت استادان دوره مذکور و گذراندن امتحان زبان فارسی می توانند در این‌دوره شرکت کنند مواد امتحان اینگونه داوطلبان بنا بر رای‌هیئت نظارت دکتری دانشکده ادبیات تعیین و اعلام خواهد شد .

۴ـ کسانی که در امتحانات هر دو سال این دوره موفقیت یافته باشندمی توانندبا گذراندن‌رساله‌ای در باره یکی از مسائل مربوط به زبان و ادبیات فارسی یا فرهنك ایرانی طبق شرایط ذکر خواهد شد باخذ درجه دکتری دانشکده ادبیات تهران نائل آیند .

تبصره ۳ـ طرز تعیین وتهیه ودفاع رساله دکتری مذکور بنحو ذیل است .

بعد از آنکه داوطلب کلاس اول دکتری دانشکده ادبیات رابا‌موفقیت طی کرد می تواند موضوع مورد علاقه و طرح آنرا به هیئت نظارت دکتری دانشکده‌ادبیات پیشنهادکند هیئت مذکور بعد از رسیدگی به موضوع پیشنهاد شده و مطالعه‌طرح آن در صورت موافقت استاد راهنما از میان استادان زبان و ادبیات فارسی دانشکده ادبیات انتخاب می نماید . دانشجو بلافاصله بعد از تصویب طرح به کار می پردازد به نحوی که رساله او در پایان سال تحصیلی آماده دفاع باشد . در آن هنگام اگر دانشجو کلیه امتحانات کلاس دوم دوره دکتری دانشکده ادبیات را با موفقیت گذرانده باشد بنا براجازه و موافقت هیئت نظارت دکتری دانشکده ادبیات جلسه‌دفاع تشکیل می شود ودر صورت تصویب‌رساله و موافقت هیئت مذکور به اعطاء درجه دکتری دانشکده‌ادبیات‌تهران (بدون قید) به داوطلب مبادرت خواهد شد .

تبصره۲ـ کلیه امور فنی و تحصیلی دوره دکتری دانشکده ادبیات تهران از قبیل تعیین‌ارزش مدارك ارائه شده از طرف‌داوطلبان و تعیین مواد و برنامه های‌دروس و تصویب موضوعات و طرحهای رسالات وامثال این امور تحت نظر هیئتی رسیدگی می شود موسوم به‌هیئت نظارت‌دوره دکتری‌دانشکده ادبیات تهران این هیئت تشکیل‌می شود از استادانی که در دوره‌دکتری دانشکده ادبیات تهران تدریس می نمایند .

تبصره ۳ـ بقیه مقررات ونظارت دوره دکتری دانشکده ادبیات تهران تابع مقررات و نظامات‌عمومی دانشکده ادبیات تهران خواهد بود.

کوهنوردان برفراز قله خله‌نو

کوهنوردان شهر ری بر فراز قله

سیزده نفر از کوهنوردان کانون کوهنوردی تهران دوشیزه‌روح‌انگیز قالیباف ، بانو حدیه شیرازی و آقایان علی‌ارشدی ، احدوهاب زاده، ناصر فرشاد ، حسین کلانی قاسم محمدی ، ابوالقاسم دیانت ، حسین شیرسوار ، حمید مزلقانی ، حسین رضائی ، فریدون قالیباف ، داود محمدی بسرپرستی آقای‌علی‌ارشدی برای صعود بقله‌خله‌نو واقع درلالان عزیمت کردند و پس از یك شب استراحت درپای قله ، روز بعد با موفقیت بقله صعود نموده پس از عکسبرداری مراجعت نمودند .

سرپرست استادیوم ورزشی ثریا

بنابه پیشنهاد شورای ورزشی بانوان ایران و موافقت سازمان تندرستی جوانان وتربیت‌بدنی‌ایران سرپرستی استادیوم ورزشی ثریا در غیاب خانم صفیه مدرسی (وصالی) بخانم دل‌آرا پرتوی سپرده شد .

صعود بقله دماوند

هفته گذشته چهار نفراز کوهنوردان سازمان اسکی وکوهنوردان البرز آقایان جعفر وحیدی ، تیمورنصرتی ومنوچهر صلاحی عرب بسرپرستی آقای محمد سامی بقله دماوندصعود کرده وپس از عکسبرداری و نصب آرم‌باشگاه بتهران مراجعت‌نمودند .

اطلاعیه مجله آموزش زبان

انگلیسی قدم بقدم English Step by Step

۱ـ چاپ جدید شماره دوم، روز جمعه ۱۰ شهریور ماه و چاپ جدید شماره اول ، به تعداد محدود تا روز سه شنبه ۱۴ شهریور ماه منتشر میشود از روزنامه فروشیها خریداری فرمائید .

۲ـ چون در شماره‌های اول و دوم تعداد بسیار کمی اشتباه چاپی وجود داشت و غلط نامه آنها در یك مجله مجزا همراه با شماره سوم، روز سه شنبه چهاردهم شهریور ماه در اختیار شما قرار مگیرد .

۳ـ شماره سوم مجله انگلیسی قدم بقدم‌زیبا، بامطالب‌عالیتر و بدون‌کوچکترین اشتباه چاپی روز سه شنبه چهاردهم شهریور ماه‌منتشر میشود از روزنامه‌فروشها خریداری‌فرمائید .

مجله انگلیسی قدم بقدم

آگهی تمدید مدت نام‌نویسی موسسه علوم اداری وبازرگانی دانشکده حقوق

بدینوسیله باطلاع داوطلبان شرکت در برنامه‌های گواهینامه‌وفوق لیسانس موسسه علوم اداری وبازرگانی میرساند که نام‌نویسی برای مسابقه‌های ورودی درروزهای دوشنبه ۱۳ وچهارشنبه ۱۵ وشنبه ۱۸و یکشنبه ۱۹شهریورماه از ساعت ۷تا۱۲ ادامه خواهد داشت .

معاون موسسه علوم اداری وبازرگانی دانشکده حقوق‌وعلوم سیاسی واقتصادی ـ دکتر محمد سام ـ۳ آ ـ ۱۸۸۷۸

تلمبه های توربینی مخصوص چاه عمیق ساخت کارخانه

ک . اِس . ب

وارد شد

شرکت بازرگانی دیتون چهارراه کالج تلفن ۴۹۲۶۱ الی ۴۹۲۶۹

از : اسپهانی

یك کار مفید

تاریخ ورزش ، عنوان کتابی است که مرحوم ابوالفضل صدری مدیر کل سابق اداره تربیت بدنی برشته تحریر درآورده واداره کل تربیت بدنی وزارت فرهنك اخیرا آنرا چاپ کرده‌است . کتاب تاریخ ورزش در واقع یادداشتهای پراکنده مرحوم صدری است که در طول زمان تهیه شده و اکنون نام « تاریخ ورزش» را بخود گرفته است .

کتاب تاریخ ورزش با پیدایش ورزش در جهان آغاز میشود و پس از بررسی ادوار مختلف ورزش با مبحث ورزش های نوین درایران خاتمه می‌یابد .

در مقدمه کتاب آقای دکتر بنائی مدیر کل تربیت بدنی ورئیس پیشاهنگی ایران زحمات مرحوم صدری را درراه ورزش ایران یادآور شده و بدین ترتیب احترام یکی از بنیان گذاران ورزش ایران را بجا آورده‌است .

در متن کتاب مزبور شرح حال‌ورزشی‌مرحوم صدری نیز درج‌شده‌است.

از متن کتاب تاریخ ورزش بخوبی پیداست که مرحوم صدری باوجود گرفتاریهای روز افزون و مشکلات و عدم امکانات فراوان‌علاوه‌بر اداره و هدایت ورزش ، یك‌آن از مطالعه نیز غفلت نداشته و سعی کرده‌است از راه تصریفات ورزش هم خدمتگزار جوانان ایرانی باشد.

کتاب تاریخ ورزش نه فقط یك نشریه تااندازه‌ای مفید و قابل استفاده است ، بلکه نشر این کتاب نمونه بارز قدر شناسی از بنیانگذاران لایق ورزشی است که اکنون در میان مازندگی نمی‌کند .

بزرگان و پیش‌کسوتان ورزش ما زحمت کشیدند ، مبارزه‌کردند و جان خودرا ازدست دادند تا جوانان ایرانی در شرائط بهتربه فعالیت تربیت بدن بپردازند و برای ملت خود افراد لایق و شایسته ببار آیند.

روش پسندیده اداره کل تربیت بدنی فرهنك دراین مورد جدا قابل ستایش است .

مسابقات تشویقی دوو میدانی

بمنظور تشویق قهرمانان دو و میدانی کشور ،در نیمه اول مهرماه یك‌دوره مسابقه دودومیدانی تشویقی باشرکت قهرمانان زبده‌دو ومیدانی بترتیب آقایان وارنیلی ازاندیمشك ضرغامی و شاهخوره از خرمشهر قبال‌زاده از اهواز جاهدی پژند و برقچی از مشهد ، اخوت ازاصفهان، یزدان پناه از ساری جعفرراستی‌از زنجان ، سلطانی از مسجد سلیمان، فقیهی از قزوین و همچنین قهرمانان تهران دراستادیوم ورزشی امجدیه زیر نظر فدراسیون دودومیدانی کشور انجام میگردد.

عزیمت به بانکوك

آقای دکتر اکرامی سرپرست کل تعلیماتی وزارتفرهنك بمنظور شرکت در کنفرانس یونسکو که در بانکوك تشکیل میشود عازم بانکوك شد .

در این کنفرانس نمایندگان کلیه ملل شرکت نموده و در اطراف‌تعلیم و تربیت بحث میشود .

مدت این کنفرانس ده روزخواهد بود .

یك مرکز علمی‌شامل پنج موسسه دردانشکده‌ادبیات تشکیل‌میگردد

رئیس دانشکده ادبیات‌گفت: کلاس‌زبان فارسی دانشجویان خارجی باین مؤسسه ملحق میگردد

خبرنگار ما اطلاع‌میدهد: از سال تحصیلی جاری پنج موسسه علمی در دانشگاه تشکیل وبدانشکده ادبیات وابسته میگردد این موسسات‌عبارتند از: موسسه مطالعات تاریخی مطالعات جغرافیائی ـ روانشناسی و علوم ـ لهجه ها وزبانهای‌ایرانی‌و دانشجویان خارجی

آقای‌دکتر سیاسی رئیس‌دانشکده ادبیات بخبرنگار ما گفت : سابقا کلاس هائی‌در دانشگاه وجود داشت مانند کلاسی تعلیم زبان فارسی بدانشجویان خارجی و امثال آن وچون از این کلاسها استقبال نسبتا زیادی شد دانشکده اقدام بتاسیس موسسه‌ای برای این کار نمود این موسسات، در موسسه بزرگی که از طرف دانشکده تشکیل خواهد شد گنجانیده می‌شوند.

آقای دکتر سیاسی افزود : برای این موسسه فعلا ساختمان شماره ۲ دانشکده را در نظر گرفته‌ایم ولی قدرمسلم‌اینستکه‌احتیاج‌بمحل‌بزرگتری پیدا خواهیم کرد چون‌در محل‌ساختمان شماره ۲چند موسسه دیگر نیز مشغول کارهستند .

دراین موسسه یك کلاس‌مقدماتی زبان فارسی وفرهنك ایرانی برای کسانیکه هیچگونه اطلاعی اززبان فارسی ویا اطلاع آنان دراین زمینه بسیار کم است تشکیل میگردد ومدت آن یکسال خواهدبود .

کسانی میتوانند دراین کلاسها شرکت کنند‌که یا «بورسیه»دانشگاه باشند ویابخواهنددردانشکده‌های‌دیگر مشغول تحصیل شوند. آنها پس‌از اتمام کلاس بدانشکده هائی که‌مورد علاقه‌شان میباشد معرفی خواهند شد.

ضمنا خارجیانی که دارای‌لیسانس زبان‌فارسی ویالیسانس از دانشگاهی باشند که زبان فارسی جزو مواد شعبه السنه شرقیه‌آن‌باشد می‌توانند‌در دوره دکترای این موسسه شرکت نمایند.

رئیس دانشکده ادبیات گفت هنوز مقررات ورود بدانشکده بطور کامل تهیه نشده‌است وممکن‌است داوطلبین مسابقه ورودی نداشته باشند .

ساعات تدریس نیز بعدا اعلام‌می شود.

هنرستان ملی باله ایران

وابسته به

هنر های زیبای کشور

همه روزه باستثنای روز های پنجشنبه و جمعه تا اول مهر ماه جاری صبح ها از ساعت ۹ تا ۱۲ و بعد از ظهر ها از ساعت۵ تا۷نام نویسی میکند .

داوطلبانی که سن آنان از ۸ تا ۱۵ سال میتوانند با د ردست داشتن دو قطعه عکس و یك رونوشت شناسنامه بدفتر هنرستان (خیابان ارفع پشت پمپ بنزین کالج نمره ۵۳ تلفن ٤٧٤٠٦) مراجعه و ثبت نام نمایند .

۱ـ۱۰ آ ـ ۱۸۹۹۶

برای اطلاع طلبکاران از ورشکسته

پیرو آگهی راجع بصورت طبقه بندی درج در شماره ۲۷۳ ـ ۲۴ر۲ر۴۰ روزنامه آتش بکلیه بستانکاران آقایان حسین ستاری و ابوالقاسم تقی‌پور ورشکسته آگهی میشودکه طلب‌آقای جواد خوشنویس ازورشکسته مبلغ ۲۵۱۶۴۷ر۲۰ ریال تصدیق قطعی گردیده چنانچه اعتراضی دارند طبق ماده ۳۶ قانون تصفیه عمل نمایند .

آ ـ ۸۹۰۲۸ رئیس اداره تصفیه‌تهران

بدینوسیله از جناب آقایان دکتر حمید صادقی و دکتر شرقی پزشکان معالج خود که درعمل جراحی اینجانب مراقبت کامل مبذول فرموده‌اند کمال تشکر را دارم .

آ ـ ۱٤۱۵۵ حسن رلای

اتحادیه ورزشخانه های‌تهران

هفته گذشته جلسه ای باحضور کلیه مدیران ورزشخانه های تهران تشکیل یافت و آقایان‌حسین‌رضی‌زاده، سید احمد میراشرف و اصغر شیر ـ خدا با اکثریت آراء بسمت اعضای هیئت مدیره اتحادیه ورزشخانه های تهران انتخاب شدند .

مسابقه فوتبال دوستانه

بنا بدعوت تیم فوتبال راه آهن از تیم فوتبال اصفهان‌یك مسابقه‌دوستانه میان دو تیم مذکور در زمین فوتبال راه آهن انجام شد و بانتیجه چهار بر یك بنفع تیم دیهیم راه آهن‌خاتمه یافت .

مشت نمونه خروار

خوشگلها درونیز غوغا میکنند

خبرنگار مخصوص اطلاعات هفتگی رپرتاژ جالبی از فستیوال ونیز و دیدنیها وشنیدنیهای آن برای شما تهیه کرده‌است

ریش و قیچی بدست کیست ؟

این هفته از میان دو هزار آرایشگرکه‌در تهران مغازه دارند یکی را انتخاب کرده‌ایم که اسرار شغل خود و همکارانش‌را برای شما فاش میکند و ماجرا های سلمانیها را شرح میدهد

آخرین شعر و نامه‌عاشقانه جواد فاضل

قصه زندگی جواد فاضل و عشق او اززبان همسرش . . . همچنین دنباله‌داستان «حادثه» اثر منتشر نشده نویسنده فقید

داستان تلخ زیبای زیبایان . . .

زیباترین زن جهان زمانی گرسنه و بیخانمان بود و اکنون روزانه ٤٠ هزار تومان در آمد دارد . . . یك‌سرگذشت عجیب و حیرت انگیز

تعداد زوجات در میان‌میمونها رواج دارد .

مشاهدات شگفت انگیز یك سیاح که۱۵ سال در جنگلها بسر برده و در باره میمونها تحقیق و مطالعه کرده است

پلیسهای زن‌در ایران

برای اولین بار در ایران پلیسهای زن‌را طی یك رپرتاژ خواندنی معرفی میکنیم.. پلیسهای زن مانند پاسبانان حقوق ومزایادارند ، از زندانیان زن نگهبانی میکنند، لباس آبی میپوشند . . ..و حتما شما تاامروز آنها را ندیده‌اید . . .اما روزجمعه برای اولین بار عکسهایشان را دراطلاعات‌هفتگی خواهید دید .

قاتل‌هزارچهره . . . .داستان انتخابی آلفرد هیچکاك

خون یکداستان‌ایرانی از :خورشید

قصه تلخ زندگی داستان ایرانی از : سحر

دنباله داستان تاریخی سردادور نویسنده معروف ما

دختر قهرمان . .

ونیز دنباله داستان واقعی‌و هیجان انگیز

امشب دختری میمیرد .

همراه با صد ها مطالب و عکس و رپرتاژهای ایرانی روز جمعه در مجله محبوب خانواده ها

اطلاعات هفتگی

تفسیرهای مهم مطبوعات جهان

عقب نشینی روسیه در آزمایشهای اتمی

روسها تصمیم به آغاز آزمایشهای خود رابنحوبسیارشدید و تهدیدآمیزی اعلام کردند و این تصمیم یك عقب نشینی برای امیدواریهائی است که طی دوسال گذشته وجود داشت و تصور میرفت که انعقاد قرار داد منع آزمایشهای اتمی ، اولین قدم درراه برطرف ساختن بحران‌پیوسته و مداوم بین‌المللی باشد . این موافقت نامه‌اگر بسته میشد ، بیش از هرقراردادیگری میتوانست ترس هائی را که در جهان وجود دارد ، برطرف سازد .

عکس‌العمل بین‌المللی نسبت به تصمیم روسها نگرانی و ناراحتی‌بوده و این امر نباید سبب تعجب روسها شود .

بدون انحراف

باآنکه تصمیم روسها تکان دهنده بوده ، علت تزلزل غرب و یا منحرف شدن از راهی که در آن بجلو میرود ، نیست .

روسها در اعلامیه‌خود کوشیده‌اندتا بتفصیل اقدام خود را موجه‌جلوه‌دهند، لکن اعلامیه آن ارزش را ندارد که جزء بجزءپاسخ‌داده شود . بحث‌روسها دراین مورد که ناگزیر و مجبور به تجدید آزمایشهای اتمی بوده‌اند پوچ و دوروئی است . باید علل محکمتری وجود داشته باشد که روسها را در اوضاع و احوال کنونی ، به سوی اتخاذ تصمیم مزبور راند .

تصمیم روسها ، بادر نظر گرفتن جریان کنفرانس اتمی ژنو ، چندان‌هم ناگهانی نبوده‌است . اقدام‌روسها فورا پس از پیشنهاد تازه ولی نه چندان امید بخش نمایندگان آمریکا و انگلیس ، برای رفع‌بن‌بست مذاکرات، اعلام شد . ا زماه مارس گذشته تا بحال که نمایندگان‌انگلیس و آمریکا طرح‌قرار داد مربوط به‌تحریم‌آزمایش‌ها را عرضه داشتند ، کنفرانس ژنو دچار بن بست بود .

از زمانی که مذاکرات از اکتبر ۱۹۵۸ آغاز شد ، گفتگو ها بعلت تغییر نظریات روسها ، دچار وضع اسفناکی بود . جدید ترین و غیرقابل قبول ترین پیشنهاد ها از نظر غرب ، پیشنهاد مربوط به « اصل سه جانبه» کنترل بود که روسها خیال میکردند خواهند توانست بدانوسیله نیشی را که در پائیز گذشته در سازمان ملل متحد پیرامون خلع سلاح زده بودند ، بیرون بیاورند .

در آخرین روزها بریتانیا وآمریکا پیشنهاد امتیاز تازه‌ای بروسها برای برطرف ساختن سوءظن آنها دادند. بدین معنی که بازرسی ممالك آنها بوسیله اشخاصی انجام شود که‌ملیت روسی نداشته باشند و دست و پایشان با وتو بسته نباشد .

بدین ترتیب غربی ها باین شکل خاص با اصل سه جانبه موافقت می‌کردند .

بی‌علاقگی

لکن در حقیقت امر پس از ملاقاتی که میان کندی و خروشچف در وین انجام شد ، بنظر رسید که‌روسهاعلاقه به مسئله و آمریکائیها امیدواری‌خود را ا زدست داده‌اند .

درباره تصمیم کنونی روسها ، خروشچف اشاراتی به مك‌لوی‌فرستاده مخصوص رئیس جمهوری آمریکا به شوروی زده بود.خروشچف با مك‌لوی درباره بمبی صحبت کرده بودکه‌قدرت تخریبی آن ۵ هزار برابر بمبی است که بر هیروشیما انداخته شد . بدین ترتیب روسها ، بطور مقدماتی نظرخود را تاکید میکردند که آزمایشهای‌اتمی باید ، منوط به انعقاد قرار داد خلع سلاح عمومی داشته باشد .

تصمیم روسها به آسانی و یااصلا قابل توجیه نیست ، لکن این تصمیم به مسئله برلن اهمیت بیشتری‌میدهد

تصمیم روسها که آشکارا برای ترساندن بیطرفهااست ودرست‌درزمانی اتخاذ شده‌است که کنفرانس بلگراد تشکیل شده ، نشان میدهد که‌روسها تاچه پایه حاضر به بردو باخت درروی مسئله برلن و آلمان شرقی‌هستند.

بنظر میرسد که روسها میگویند باید قدرت را نشان داد . اگر هدف آنها مرعوب ساختن است ، موفق نخواهند شد ، آنها فقط با آتش‌بازی میکنند .

بدون تردید بر وخامت‌اوضاع‌افزوده شده‌است . آزمایش استواری غرب‌در برابر وقایعی که روی خواهد دادیعنی، انتخابات‌آلمان و کنگره حزبی‌شوروی و انعقاد قرار داد جداگانه صلح با آلمان شرقی ، عظیم تر خواهد بود .

هدف جدی غرب از مذاکره ، تغییر ناپذیر خواهد بود .

تایمز

پایگاههای خارجی انگلیس ارزش سوق الجیشی ندارند

برطبق ماده ۸ قرار دادی که در ۱۹۵۷ میان بریتانیا و اتحادیه‌مالایا امضاء شده است ، چنانچه بریتانیا بخواهد از پایگاه های این منطقه عملیات نظامی را بر علیه کشور های دیگر آغاز کند، باید قبلا موافقت دولت مالایا را بدست بیاورد و اگر سنگاپور نیز بخواهد به اتحادیه‌مالایا به پیوندد دولت بریتانیا با همین محدودیت‌ها روبرو خواهد شد.چنانچه مالایا در مواقع ضروری از کمك به بریتانیا دریغ نکند ، باز این کمك نمی تواند چندان موثر باشد. از آن گذشته این کمك قطعی نیست وممکن است دولت مالایا همانطور که در سال جاری از حرکت قوای بریتانیا به خاك لائوس جلوگیری کرد ، بعدها نیز نگذارد بریتانیا از پایگاه های خود در مالایا استفاده کند. پادگان هنك کنك نیز در گرو مقاصد چین کمونیست است و دولت بریتانیابرای حفظ منافع خود در این منطقه نمی‌تواند ازآن استفاده کند. تعدادنفرات و تجهیزات این نیرو نسبت به ارزش آن بی تناسب است . پادگان‌بریتانیا در کارائیب نیز پس از تقویت نیرو های نظامی هند غربی‌برچیده‌خواهدشد

مشکلات مالی

مشکلاتی که در حال حاضر دولت بریتانیا باآن روبرو است ، بیشتر پیرامون این سئوال‌ها دور می زند. آیا بریتانیا می تواند در وضع سوق‌الجیشی جهان موثر واقع شود؟توازن پرداخت‌ها مسئله مهمی است ، چنانچه مبالغ هنگفتی از بودجه دفاعی بریتانیا به حفظ قدرت مستقل بازدارنده اتمی اختصاص داده شود، مازاد آن باید بر طبق یك فهرست دقیق و به ترتیب تقدم صرف تقویت سازمان های نظامی گردد.. حتی‌بهتر است آن را صرف تقویت نیرو های «ناتو» در اروپا کرد و قدرت نیرومند و مجهزی در این منطقه بوجودآ ورد. بریتانیا در صورتی می‌تواند تعهدات محدود خودرا نسبت به متفقین خود در آسیای مرکزی و جنوب شرقی اجرا کند که تعهدات مالی‌خودرانسبت به کشور های ماوراء دریاها قطع کرده ، مازاد بودجه دفاعی خود را به یك قدرت احتیاطی سوق الجیشی مرکزی که مجهز به وسایل حمل ونقل هوائی و دریائی کافی است،اختصاص دهد. این استراتژی باتوسعه جهان‌بینی اروپائی که هم اکنون‌درمذاکرات پیرامون پیوستن بریتانیا به بازار مشترك نهفته است ، مطابقت می‌کند. واز این‌مزیت نیز بر خوردار می‌شود که با ارتش منظمی که اکنون مطلوب بنظر می رسد ، تقویت خواهد شد، چنانچه از سوی دیگر چنین عقب نشینی از وضع سوق الجیشی جهان قابل قبول نباشد ، بایدپرسش های دیگری پاسخ داده شوند .چگونه جای پایگاه هائی که در حال ازدست رفتند پر می‌شود؟ جلب نظر دولت‌های دوست ممکن است ، اما بی‌اندازه گران تمام میشود.

مثلا می توان موافقت کشور های عضو «سنتو» را در مورد ایجادپایگاه های نظامی در قلمروشان بدست‌آورد، ولی تاکنون نشانه‌ای از این امر در دست نیست . چگونه نفرات مورد نیاز بدست می آیند؟ یك استراتژی‌جهانی نیاز به تعداد بی شمار نیروهای‌زمینی دارد. نفرات مورد نیاز ارتشی که‌تنها بتواند تعهدات خودرا نسبت به استراتژی کنونی انجا م‌دهد ، باید در حدود ۲۰۰٫۰۰۰ هزار تن باشد.

برا ی‌مدت چند سال ارتش مایل نیست تعداد نفراتش بیش از سه چهارم تعداد فوق باشد . امامیتوان ارتش کوچکی را با یك «استراتژی دریائی» تقویت کرد. و با افزایش تعداد کشتی های حامل کماندو و ازدیاد نفرات نیروی دریائی سلطنتی نیروها را در شرق کانال سوئز همیشه در حال حرکت حفظ کرد.

برای این منظور یك ناوگان‌مجهز نیرومند لازم است. اگر چه باز نمی تواند لزوم یك پایگاه نظامی رانادیده انگارد ـ پایگاهی که بهتر می بود بجای خاور میانه و آسیای‌جنوب‌شرقی در استرالیا باشد .

چیزی بمفت بدست نمی آید

یك موضوع کاملا روشن است.

استراتژی جهانی با مقیاس های اقتصادی کنونی هم آهنگی ندارد. اشغال پایگاه های ماوراء دریاهابدون داشتن سپاهیان بی شمار، استراتژی دریائی (ناوگان عظیم تر) قوای ذخیره نیرومند مرکزی (کادر ـ حمل و نقل وسیعتر) وباز دارنده مستقل اتمی (هواپیما های ارزنده بمب افکن و زیر دریائی های اتمی) ممکن نیست . دفاع اروپا باین معنی است که باید «ناتو» را هم بوسیله سلاح های عادی و هم اتمی تقویت کرد.

هر کوششی برای موفقیت درهمه زمینه های فوق‌الذکر در آن واحد بی نتیجه خواهد بود.

کتاب سفید دفاعی سال ۱۹۶۲باید آنچه را که کتاب سفید دفاعی سال ۱۹۵۷ مدعی شده اما عمل نکرده است ، انجام دهد، یعنی بزرگترین تغییری را که در سیاست نظامی در زمان صلح روی داده، عملی سازد.

باید فلسفه سلاح های باز دارنده و استراتژی تمام اتمی را کنارگذاشت و به واقعیت توجه کرد که خطر چه تغییراتی کرده و سهم بریتانیا که زیر فشار اقتصادی وکمبود نفر قرار دارد برای مقابله بااین وضع معلوم شود. آنچه مورد نیاز است توجه به یك سیاست دفاعی است که قدم به قدم خودرا از شر تعهدات بی حاصل خارجی رها سازد تا آنکه دیگر به شبکه‌ای از پایگاه‌های خارجی که جز هدر دادن سرمایه فایده ای ندارند. متکی نباشد.

(تایمز)

با آنکه بازی راگبی مدت زیادی‌نیست که در فرانسه رایج شده است‌اما بازیکنان فرانسوی مهارت زیادی دراین‌بازی آمریکائی بدست آورده‌اند

اخیرا مسابقه جالبی بین تیم فرانسه‌و تیم زلاند جدید در لانکاستر پارك‌انجام گردید .

این مسابقه که بسیار مهیج‌ودیدنی‌بود د رسه نوبت بین دو تیم مزبوربر گزار گردید و سر انجام‌تیم‌فرانسه بازی را ۳۲ به ۳ برد .

در این عکس یك منظره جالب ومهیج از این بازی را نشان میدهد .

در آینده بخلبان احتیاجی نخواهد بود

مهندسین امریکائی دستگاهی اختراع‌کرده اند که با استفاده ازآن‌وبکمك رادارمیتوان هواپیما را بدون خلبان هدایت کرد

کارخانه فونیکس در امریکا موفق بساختن دستگاه جدید رادار شده است که میتواند هواپیما را هدایت نموده و مجددا فرود بیاورد .دستگاه رادار روی زمین نصب میشود و جهت و سرعت هواپیما را تا نواحی دور بخوبی و بادقت رهبری میکند. کارشناسان شرکت‌مزبور مدعی‌هستند که دستگاه مزبور عملا قادر است هواپیما را پرواز دهد و بدین ترتیب درآینده احتیاجی بخلبان برای‌راندن هواپیما نخواهد بود زیرا تمام کار هائیرا که‌خلبان انجام میدهد دستگاه انجام میدهد .

مهندسین فونیکس میگویند که برای آزمایش هواپیما های اتمی که هفته ها و ماهها میتوانند در هوا پرواز کنند این دستگاه فوق العاده مفید خواهد بود زیرا برای انسان امکان ماندن در هواپیما برای چنین مدت طولانی بی نهایت کم است .

دانشمندان امریکائی معتقدند :

حیات در کره زهره وجود دارد

براثر مطالعاتی که دانشمندان امریکائی درباره اتمسفر اطراف کره زهره بعمل آورده‌اند معلوم گردیده که بخار آب در زیر ابرهائیکه کره زهره را احاطه کرده‌اند وجود دارد و همین امر نشان میدهد که کره زهره قابل زندگی بوده و شاید موجوداتی در آن زندگی میکنند

طبق گزارش دکتر جانز استاد دانشگاه جان هاپکینزدرشهر بالتیمور مقدار آب در اتمسفر زهره بوسیله بالون باخلبان‌که تاارتفع ۲۴کیلومتری زمین بالا رفت اندازه گرفته شده است. مقدار بخارمزبور معادل‌بخاری است که در اطراف ابر های دورزمین وجود دارد .

आकाशवाणी

برنامه فارسی رادیو دهلی

صبح ها: ساعت ۷ و ۱۵ دقیقه بدست یکربع . معادل ۱۶٫۷۵ متر ۱۵۱۴۰ کیلوسیکل . ۱۶٫۸۳۰ متر . ۱۷۸۳۰ کیلوسیکل .

شب ها: ساعت ۷ و ۱۵ دقیقه بدست یکساعت . معادل ۴۱٫۵۲ متر ۷۲۲۵ کیلوسیکل . ۲۰٫۹۹ متر . ۱۶۸۰ کیلوسیکل .

آ ـ ۱۸۹۵۲

تلگرافهای طبقات مختلف

به پیشگاه شاهانه

در باره جشن های ۲۸ مرداد

پیشگاه مبارك اعلیحضرت همایون شاهنشاهی

انجمن محلی سید و خندان بنمایندگی از طرف قاطبه اهالی این منطقه‌از مراحم عالیه ملوکانه که‌بندا و استدعای ملت خود با شرکت در جشن سالگرد قیام ملی۲۸ مرداد در میدان دوشان تپه با بیان شاهانه ملت ایران را بیش از پیش بیدار و هشیار فرمودند سپاسگزار بوده و بشرف خود سوگند یاد میکنیم که همیشه گوش بفرمان شاهنشاه محبوب‌فدائی میهن عزیز باشیم .

از طرف رئیس انجمن محلی سید و خندان ـعلی اصغر پیرزاد

پیشگاه مقدس بندگان اعلیحضرت همایون شاهنشاه عدالت گستر

با کمال احترام ما کارگران اتوبوسرانی شرکت ملی نفت ایران که همواره شعار ما خدا . شاه . میهن بوده و هست پس از استماع نطق بلیغ ودلنشین تاریخی و جهانی وبی نظیر ملوکانه ازرادیو ایران که از مهمترین مفاخر صفحات تاریخ ایران بشمارمیرفت با عرض سپاسگزاری سوگند وفاداری یاد میکنیم که‌به پیروی از منویات شاهنشاه محبوب با بیگانگان استقلال شکن و امپریالیسم سرخ وارتجاع سیاه مبارزه کرده و دلبستگی و جانبازی خودرا در راه حفظ شاه و میهن به ثبوت رسانده و خواهیم رسانید و تاجان دربدن داریم اجازه نخواهیم داد امپریالیسم در کار میهن پر افتخار ما مداخله نماید .

زنده باد شاهنشاه محبوب ایران

سرافراز باد ملت دلیر و قهرمان ایران

آبادان نماینده کارگران اتوبوسرانی شرکت ملی نفت ایران

میرزا آقا . سعادتی

پیشگاه اعلیحضرت همایونی ارواحنا فداه

اعلیحضرتا قبول تقاضای ملت ایران محبتی است که یزدان پاك در قلب شاهنشاه عظیم الشان و ملت ایران کاشته است درروز ۲۸ مرداد ۱۳۳۲ شاهنشاه محبوب درایران نبود از۲۵مرداد تا۲۷ ملت‌ایران خواب ۲۸ مرداد ۱۳۳۲ از ساعت ۷ صبح کار گر زارع کسبه پیر مرد پیر زن بچه های خرد سال مثل مور ملخ مشت های گره کرده بخیابان ها هجوم آوردند افراد قلابی حزب توده ساخته خارجی در جلو احساسات ملت ایران خشك شده بودند . این افتخار و شرافت برای ملت ایران ابدی است ۲۸ مرداد ۱۳۴۰ برای زیارت پدر تاجدار در میدان دوشان تپه از ساعت ۱۲ تا۵ نیم بعد از ظهر هزاران نفر در جلو آفتاب سوزان تشنه و گرسنه دقیقه شماری میکردند . اعلیحضرتا ۲۵ میلیون‌نفوس ملت ایران عملا دیده و یقین کرده‌اند که بغیر از شاهنشاه عظیم الشان برای حفظ دین و وطن و ناموس خود بکسی اطمینان ندارند افرادجمعیت خوئینی های زنجان قسم یاد میکنند تا آخرین قطره خون خود در راه منویات شاهنشاه کوشا باشند .

زنده باد شاه ـ زنده باد ایران

جان نثار رهبر جمعیت خوئینی های زنجان ـ حاج‌مهدی‌اسکندری

پیشگاه اعلیحضرت همایون شاهنشاه

باز با کمال افتخار از مقام ذات شاهانه تشکر وامتنان داریم که منت برسر ما ملت نهاده و تقاضای ناقابل مارا اجابت و بمیدان ۲۸ مرداد نزول اجلال فرموده و از فرمایشات شاهانه مارا مفتخر فرمودید .

حاج محمد علی جواهری ـ حاج‌حسینعلی جواهریان ـعبدالصالح جواهریان .

پیشگاه مبارك اعلیحضرت همایونی ارواحنا فداه

ساکنین بازار بخصوص قاطبه بازرگانان بازار کوچه غریبان و بازار مسجد جامع از تشریف فرمائی و شرکت ذات ملوکانه در جشن ۲۸ مرداد قرین افتخار شده و نهایت سپاسگزاری رامینمایند و بقای عمر و سلطنت آن پدر تاجدار را از درگاه احدیث طالب میباشند.

از طرف بازرگانان ساکن کوچه غریبان و بازار جامع

پیشگاه مبارك اعلیحضرت همایونی

قاطبه بازرگانان بازار چهل تن از اینکه ذات مقدس ملوکانه تقاضای آنان را راجع بشرکت در جشن ۲۸ مرداد پذیرفته وباتشریف فرمائی و ایراد نطق تاریخی خود جان نثارانرا قرین افتخار فرمودند سپاسگزاری بقای عمر و سلطنت آن پدر تاجدار را مسئلت مینمائیم .

از طرف بازرگانان بازار چهل تن

پیشگاه مبارك اعلیحضرت همایون شاهنشاهی

زیارت شاهنشاه در روز ۲۸ مرداد که در میدان دوشان تپه مفتخر فرمودند باعث افتخار ملت ایران بوده‌چاکر ازطرف خود و ساکنین‌نازی آباد تشکر نموده سلامت شاهنشاه را از خداوند متعال خواهانم .

معتمد محل نازی آباد ـ با قر سلطانی

پیشگاه مبارك اعلیحضرت همایون شاهنشاهی

فدوی حاج سید علی تکیه مدیر تعمیرگاه یوش بخش ۷ از طرف خود و تمام کارگران و کارکنان تعمیرگاه که همواره شعارشان شاه دوستی و وطن پرستی بوده و میباشد در روز تاریخی ۲۸ مرداد در محوطه دوشان تپه جهت استماع فرمایشات ملوکانه بانهایت افتخار حاضر بوده وسوگند یاد میکنم که‌در پیروی اوامر شاهنشاه‌عظیم الشان برای‌هر نوع فداکاری در طریق مبارزه با امپریالیسم سرخ آماده و مهیا باشیم .

پیشگاه مبارك اعلیحضرت همایون شاهنشاهی

اهالی و معتمدین بخش ۱۸ تهران که در قیام مقدس ۲۸ مرداد شرکت نموده و با صمیم قلب خود را برای هر نوع جانبازی در مقابل افراد بیگانه پرست کمونیست آماده و در دوشان تپه گرد پدر تاجدار خود جمع شده و افتخار حضور داشتیم اینك بعرض مبارك میرسانیم که برای هرگونه جانبازی و فداکاری در راه شاهنشاه محبوب و میهن عزیز آماده میباشیم .

پیشگاه مبارك بندگان اعلیحضرت همایون شاهنشاه ارواحنافداه

ما افراد شهپرست ایل بارکزائی که اجدادمان درازمنه گذشته بسابقه سیرت شاهدوستی و وطن خواهی جان خودرا کف‌دست گرفته حدود جنوب شرقی کشور را از دستبرد اجانب حفظ کرده‌اند به‌پیروی از سنت ارثیه اجداد خود بخداوند یکتا و مام میهن ونوامیس‌مقدس ملی و وجدان پاك ایلی خود سوگند یاد میکنیم که برای اجرای نیات مقدس شاهنشاه عظیم‌الشان خود در دفاع شرافتمندانه از مصالح عالیه ملت دلیر ایران چه در خلیج فارس و چه در برابر تجاوزات احتمالی ننگین مرز های شمال که امکان تهدیدی برای بنیاد کاخ پر افتخارنیاکان‌ماداشته‌باشندازایثار جان دریغ نورزیده وبا صدای بلند آرمان مقدس ایلی جاوید خود را با این نوای رساکه پراز مهرشاه‌است ما را روان ـیدین کار داریم شاها توان که جاوید باداسر تاجدار ـ خجسته بتو گردش روزگار زبگوش ملت عزیز ایران و جهانیان رسانیده و با گفتن‌جاوید شاهنشاه ـ پاینده ایران ـغلیان احساسات بی شائبه شاهپرستی و وطن دوستی خود را تشفی و تسکین میدهیم .

از طرف ایل بارکزائی ـ ایوب بار کزائی ـ بهرام بار کزائی ـ امان‌اله اسعدی ـ امان‌اله بارکزائی ـ بهمن بار کزائی .

پیشگاه مبارك اعلیحضرت همایون شاهنشاهی

از این‌که در سالروز قیام تاریخی ۲۸ مرداد به احساسات قلبی ملت ایران پاسخ داده شده و به زیارت شاهنشاه بزرك نائل شدیم . سپاسگزاری بی پایان خودرا عرضه داشته دوام شوکت ذات مقدس ملوکانه را از خداوند کریم مسئلت داریم .

سرپرست انجمن محلی خیابان غار . تقی اسمعیل پور .

پیشگاه مبارك‌اعلیحضرت همایون شاهنشاهی

اصناف و پیشه وران و کسبه حسین آباد شهر ری که با کمال افتخار در جشن روز ۲۸ مرداد با علاقه فراوانی و خاصی در اجتماع عظیم آن روز شرکت داشته و فرمایشات پدر تاجدار خود را استماع نموده‌اند و در راه اجرای منویات ملوکانه همگی خود را آماده جانبازی در راه استقلال مملکت با هر گونه استعمار سیاه و سرخ نموده تا جان در بدن داریم اجازه نخواهیم داد بیگانگان درکارسر زمین مقدس اجدادمان اعمال نفوذ و مداخله نمایند.

پیشگاه مقدس رهبر محبوب ملت ایران

در تظاهرات عظیم ملت شاهدوست ایران در پیشگاه ملوکانه که احساسات وطنخواهی آنان به بهترین صورت تجلی نموده یاوه گویان وعوام فریبان بیگانه پرست دریافتند که ایرانی در راه شاه ومذهب و وطن خویش دلیرانه پیکار می کنند و از نثارجان خویش دریغ‌نخواهند کرد . مردم جنوب شهر تشکرات قلبی خود را به مناسبت زیارت‌شاهنشاه عرضه می نمایند .

از طرف اهالی بخش ۱۵

عبدالعلی ذوقی ـ نصرت اله رنجبر ـ مصیب محمودان ـ میرزاآقا ذوقی ـ عسگر یوسفی .

پیشگاه مبارك بندگان اعلیحضرت همایون شاهنشاهی

بازرگانان ـ اصناف ـ کسبه ـ پیشه‌وران شهرستان بندر پهلوی که به علت دوری مسافت افتخار شرکت در اجتماع عظیم میدان دوشان تپه‌وزیارت شاهنشاه محبوب دمکرات خودرا نداشتند باشنیدن فرمایشات حکیمانه پدر تاجدار از رادیو تهران به مناسبت روز رستاخیز ملی ۲۸ مرداد با نهایت صمیمیت جهت اجرای نیات مبارك رهبر عالیمقام سوگند وفاداری یاد می نمایند که برای حفظ شعار (خدا ـ شاه ـ میهن) ومبارزه با امپریالیسم سرخ و ارتجاع سیاه از هیچگونه فداکاری و جانبازی دریغ ننموده تا بیگانگان فرومایه بدانند مردم غیور و شرافتمند ایران شاهنشاه خودرا بحد پرستش دوست داشته همواره جان بر کف آماده جانبازی می باشند .

هیئت رئیسه اتاق بازرگانی بندر پهلوی . حاجیان ـ داداشی آذرنیا ـ شعبانیان ، رائفی

پیشگاه مبارك بندگان اعلیحضرت همایون شاهنشاهی

باقبول دعوت ملت ایران و شرکت شاهنشاه درجشن قیام ملی ۲۸ مرداد بدنیا ثابت شد شاهنشاه سمبل استقلال مملکت وبرای ابد در قلب‌ملت جای دارد ، فرمایشات ملوکانه مشتی بود که بر دهان‌افراد بی خانمان وخائن واجنبی زده شد جان نثاران اهالی بخش پائین شهر قم شهرستان مذهبی قم مراتب اخلاص و جان نثاری را به پیشگاه پدر تاجدار تقدیم چون شعار ما همیشه خدا ـ شاه ـ میهن است ـ آمادگی خودرا برای اجرای منویات ترقیخواهانه و اصلاح طلبانه شاهنشاه‌عظیم الشان اعلام و برای مبارزه شرافتمندانه ملی که آن اعلیحضرت در راه اعتلای ایران عزیز و نوین در پیش دارند از ایثار جان و مال وفرزند دریغ نداریم .

حاجی رضا بیکدلی ، جعفر کلهر ، علی عباسی ، علی بیکدلی‌لاری، حسین اسحق‌زاده، حسین‌قربانیان ،اسماعیل بختیاری زاده ،غلامعلی قربانیان ، ابوالفضل کلهر ، غلامرضا ماهروی

از شهمیرزاد

مردم حق شناس ایران خوب تشخیص داده و میدهد که هیچکس بمردم این مملکت ازاعلیحضرت همایونی علاقمندتر ودلسوزتر نیست لذا عموم مردم شاهدوست و میهن پرست شهمیرزاد از اقدامات حکیمانه وبرنامه های اصلاحی شاهنشاه بزرك و پدر ملت خود پشتیبانی نموده و با صدای بلند بعرض میرسانیم که پیشاپیش‌جوانان ومردم ایران برای سر بلندی ایران کوشش نموده وسینه خودرا سپر دفاع از ایران قرار خواهیم داد .

زاهدی‌طبسی ـ جواد اعلائی مسعودی ـ فتاحی ـ رضائی ـ امراله نوذری رضائی ـ الوندی اعلائی روحانی .

مردم حقشناس ایران خوب تشخیص داده که هیچکس بمردم این مملکت از اعلیحضرت همایونی علاقمند تر ودلسوز تر نیست لذا عموم شاهدوست ومیهن پرست بلوك پروراز اقدامات حکیمانه وبرنامه اصلاحی شاهنشاهی بزرك وپدر ملت خود پشتیانی نموده و با صدای بلند بعرض می رسانیم اهالی این بخش پیشاپیش عموم مردم ایران برای سر بلندی میهن خویش کوشش نموده وسینه خودرا سپرد دفاع از شاهنشاه ایران عزیز قرار میدهیم جاوید شاهنشاه ، پاینده ایران .

سهراب محمودی ـ یداله محمودی ـ یوسف‌خسروی ـ عین‌الله محمودی ـ علی گودرزی ـ فریدون یزدانی ـ هوشنك گودرزی .

پیشگاه مقدس اعلیحضرت همایون شاهنشاهی

افتخار دارد از توجهات پدر تاجدار خود نسبت به مستدعیات مردم پایتخت که در روز قیام ملی ۲۸ مرداد در میدان وسیع دوشان‌تپه در آغوش گرم ملت شرافتمند ایران نزول اجلال فرمودند که باردیگر یاوه سرایان بیگانه بدانند شاهنشاه محبوب همواره در قلوب ملت‌خود جاه دارد از صمیم قلب سپاس گزاری خود را به پیشگاه مبارك همایونی تقدیم میدارد .

از طرف کسبه بخش ۹ مدیر مسافر خانه اسلامبول ومسرت‌حاجی عبدالجلیل شیخ زاده .

از کرمانشاه

فرمایشات ملوکانه در جشن روز ۲۸ مرداد بار دیگر به جسم عموم افراد ملت وطن پرست و شاهدوست ایران روح امید دمید مالکین منطقه کرمانشاه به پیروی از منویات شاهنشاه عظیم الشان و رعیت پرور از بذل مال و جان در برابر هرنوع تجاوزی از ناحیه بیگانگان خودداری نداشته و ندارد و آمادگی خودرا معروض و مفتخریم خون خود و کسان و بستگان را فدای شاهنشاه محبوب ومیهن عزیز بنمائیم و به جهانیان اعلام میداریم که ایرانی همیشه سر بلند و زنده بوده وتا دنیا باقی است ملتی شرافتمند و شاهدوست خواهد بود .

جان نثاران حاج سید عباس ملك حشمت اله دولتشاهی سیدمجتبی ملك حاج‌سید احمد قاسمیان ، محمد تقی رستم‌پور ،حلع عبدالحسین شهلائی ـ سید محمد ملك ـ حاج نادر در بندی ـ حاج علی سارابی ـ نصراله پیشداد خانه خراب ـ ارشد دولتشاهی ـ رضا زنگنه ـ حاج علیرضا اعتضادی ـ محمد دولتشاهی ـ قاسم روانبخش ـ سید مجید ملك ـ حاج امامقلی اسفندیاری ـ غلامرضا سارابی ـ حاج اسداله معتضدی ـ یوسف منوچهری ـ محمد علی کریمی ـ محمد جواددولتشاهی حاج علی اصغر کتیرائی ، علی کیهانی ، حاج نعمت فوائدی ، ابراهیم نوری ـ حاج غلامرضا جعفری ـ حاج هدایت‌اله برنجی ـ عباسقلی سارابی ـ حاج آقا برار رشید ـ احمد محمد رضا آزادی ـ جوادسهیلی

عبور از پنج قاره

واکسن خوردنی فلج ببازار میآید

این واکسن که باویروس‌زنده است ، بر خلاف واکسن دکتر «سالك» تزریق نخواهد شد ، بلکه خوردنی است

وزارت بهداری آمریکا ، سرانجام اجازه داد که واکسن فلج باویروس زنده ساخته شود . این واکسن که خوردنی است بر ضد یکی از سه نوع فلج موثر است .

واکسن ویروس زنده را دکتر آلبرت سالین ساخته است و اولین واکسنی است که به صورت قرص و یا حب ، خورده خواهد شد .

اجازه وزارت بهداری آمریکا ، گام بزرگی د رراه مبارزه با فلج‌خواهد بود .

لکن اقدام دولت آمریکا ، وضع آشفته ای را که پیرامون واکسن فلج وجود دارد آشفته تر خواهد کرد.

مشکل واکسن جدید اینستکه‌فقط بر ضد فلج نوع اول موثر است .

وزارت بهداری آمریکا اعلام کرد ساختمان‌واکسن خوردنی که بر ضد هر سه نوع فلج موثرباشد ، مدتی وقت می‌خواهد . اذ اینرو تلقیح با واکسن دکتر سالك نهایت اهمیت را دارد . زیرا واکسن‌مزبور ، تنهاسلاحی است که امروز بر ضد سه نوع فلج وجود دارد .

۸۵ در صد از بیمارانی که دچارفلج میشوند ، گرفتار فلج نوع اول‌هستند. ویروس نوع دوم ۵ در صد و ویروس نوع سوم بقیه بیماران را دچار میسازند .

اکنون فلج نوع دوم از میان‌رفته است و طبق گزارش ها ، بیش از نیمی از بیماران ، به فلج نوع سوم گرفتار میشوند .

گفته میشود که واکسن دکترسالك که‌تزریق میشود و برضد هر سه‌نوع فلج است. اثرش‌برویروس های فلج نوع سوم از همه ضعیفتر بوده‌است لکن این نکته بتحقیق معلوم نیست .

وزارت‌بهداری اظهار امیدواری‌کرد که دستور ساختمان واکسن خوردنی شماره ۲ در آینده نزدیك داده شود . لکن این نکته در حال حاضر چندان حائز اهمیت نیست .

مسئله برسرواکسن‌خوردنی‌نوع‌سوم است . نمونه های واکسن فلج برای آزمایش دقیق از نظر قوت و سلامت به وزارت بهداری‌داده‌میشود . مهمترین آزمایش واکسن عبارت از تزریق مستقیم آن به مغز میمون است .اگر کالبد شکافی بعدی نشان دهد که مراکز عصبی میمون آسیب ویروسی دیده است ، وزارت بهداری اجازه ساختمان واکسن را نمی‌دهد .

اکنون واکسن نوع اول‌این‌آزمایش سخت را پنج بار از سر گذرانده‌است. واکسن نوع دوم نیز نزدیك به پایان آزمایش است .

ولی واکسن نوع سوم ساخت تمام کارخانه ها ، باندازه ای قوی‌است که به مغز میمون آسیب میرساند . بااین حل بایددانست که واکسن‌نوع سوم به صد میلیون نفر در اتحاد شوروی داده شده و ظاهرا هیچ تاثیر بدی نداشته است .

آزمایش روی مغز میمون ، یك آزمایش غیر ضروری است .زیراهیچ انسانی ، حتی براثر تصادف‌نیز مورد تزریق به شکل مزبور واقع نخواهدشد از اینرو بعضی از زکارشناسان مایلند که آزمایش مزبور ، حذف شود .

دکتر سالین میگوید آزمایش‌مزبور بیفایده است . لکن دکتر سالك‌بیهوده کوشید تا از صدور اجازه ساختمان هرنوع واکسن خوردنی در سال‌جاری، جزآن مقداری که برای دولت درمواقع فوق‌العاده و اپیدمی لازم است ،

باوجود تمام ادعا ها و امید واری هائی که وجود دارد ، همه مقامات بهداشتی در خواست کرده‌اند که واکسن تزریقی دکتر سالك تا پایان سال ۱۹۶۱ کاملا مصرف شود .

جلوگیری کند .

بهر حال بعضی از تولید کنندگان حدس میزنند که اجازه‌واکسن‌خوردنی فلج نوع سوم ، قبل از بهار آینده داده نخواهد شد .

سال۱۹۶۱ از نظر ابتلای به‌بیماری فلج در آمریکا بهترین سال بوده ، یعنی از سال ۱۹۱۲ تاکنون تعداد مبتلایان کمترین رقم را تشکیل میداده است . زیرا تا حال فقط۲۳۴ نفر گرفتار بیماری فلج شده‌اند ، در حالی که سال گذشته همین وقت تعداد مبتلایان آمریکا ۶۸۰ نفربودند.

برواکسن دکتر سالك ممکن است ضربه ای وارد شود ، لکن این واکسن راه درازی را در ضربه زدن بر فلج پیموده است . (نیوزویك)

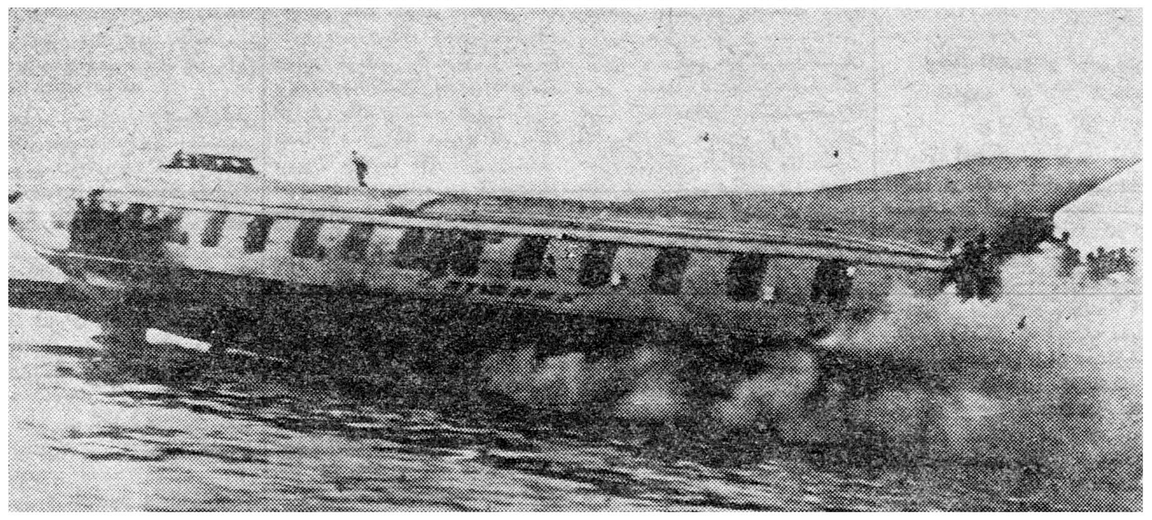

کشتی هوائی

این کشتی هوائی که‌اخیرا در شوروی ساخته شده است قادر است سیصد نفر مسافر را با خود حمل کند . و ضمنا هم‌درهواوهم‌درروی‌آب حرکت میکندمهندسین‌شوروی‌هنوزاز نوع کار موتور آن اطلاعی نداده‌اند . فقط‌اظهارداشته‌اند که موتور آن راکتی است
اسوشیتدپرس

یك‌جوان ۱۸ساله در عرض‌سه‌ماه صد اتومبیل دزدید

پلیس فرانسه جوانی را باسم گونو دستگیر کرد .وی متهم استکه در ظرف سه ماه صد اتومبیل درپاریس و شهرهای نزدیك آن ربوده‌است. آلن گونو که هیجده سال داردودر زمره پیراهن سیاهان«کانگسترهای فرانسه» میباشد موقعیکه مشغول دزدیدن یك اتومبیل بود توسط پلیس دستگیر شدگونوبه‌باز پرس گفت من بعد از اینکه‌اتومبیلی را میدزدیدم‌اگراین ماشین‌قوی و نو بود آنرانگاه میداشتم‌وگربه‌رهایش میکردم ودست بکار دزدیدن یکی دیگر میشدم

آلن گفت گاهی اتفاق میافتاد که‌من برای یك مسافرت کوتاه چندین‌بار اتومبیلم را در جاده عوض میکردم و هر اتومبیل بهتری که میدیدم اگر امکان داشت میر بودم

آلن که از دزدان زبر دست اتومبیل میباشدسال گذشته‌اتومبیل‌شهردار یکی از شهرهای کوچك فرانسه‌را ربود وحتی بخاطر احتیاط هم پلاك مخصوص آنرا عوض نکرد

آلن چند همکار نیز دارد که‌توسط پلیس دستگیر شده‌اند**فرانس سوار**

غرش ، تنها کاری که‌میتوانندانجام دهند

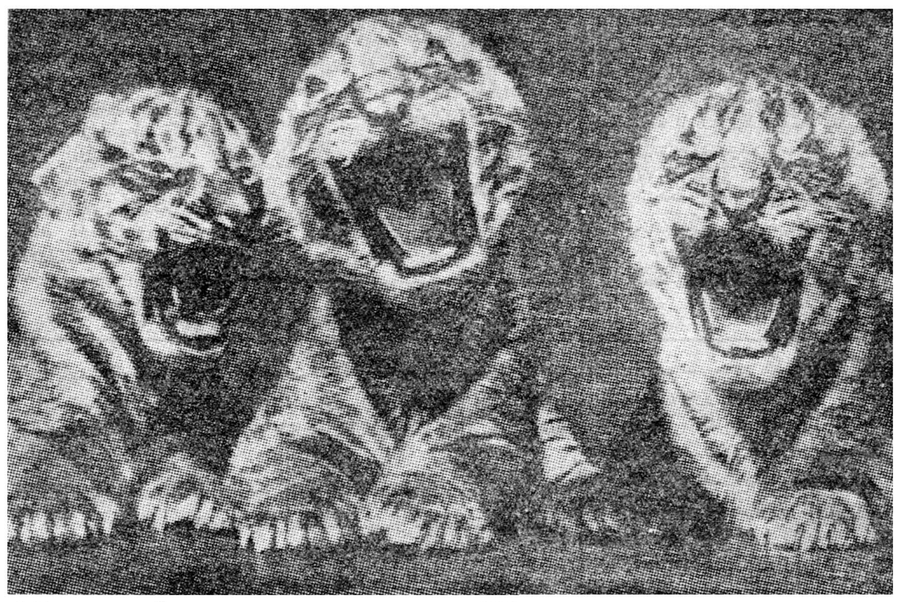

این سه بچه ببر تنها کاری را که میتوانند انجام دهند غرش‌میکنند.یعنی فقط نعره میزنند . آنها نمیتوانندندانهای خود را نشان دهند،زیرا تازه بدنیا آمده و اصلا دندان ندارند . فقط نارضائی‌خود را از جدائی از مادرشان بوسیله غرش نشان میدهند. این عکس در یکی ازباغ‌وحش های آمریکا گرفته شده‌است

یك اثر از سینمای شوروی در فستیوال ونیز :

صلح برای کسیکه بجهان پامیگذارد

ازفستیوال ونیزچه‌خبر؟

در جلسه روز شنبه فستیوال ونیز ایتالیا فیلم «راهزن» اثرروناتو ، کاستلانی رانمایش‌داد. کاستلانی‌تا بحال دو بار در فستیوال ونیز به دریافت جایزه نائل شده است این کارگردان پرارزش بخاطر فیلم رومئو ژولیت بدریافت جایزه شیر طلا نائل آمد در فستیوال کان‌نیز بخاطر یکی از فیلمهایش جایزه بزرك را ربود .

فیلم «راهزن» وفیلم« سال‌گذشته‌در مارین باد» اثر آلن رونه بیش از همه برای ربودن جایزه بزرك فستیوال ونیز شانس دارند فیلم راهزن از آن جهت که توالی‌صحنه هاوحرکات دوربین در آن‌بانهایت استادی انجام گرفته است باوصف اینکه در حدود سه ساعت طول می کشد بسیار کوتاه بنظر می آید یکی از منقدین‌سینمائی‌از کاستلانی علت طولانی بودن فیلم را پرسیدو اوجواب داد من این فیلم را ازروی داستانی ساخته‌ام که حاوی مطالب بسیاری است

«سال گذشته در مارین باد» که توسط کار گردان فیلم هیروشیما عشق من تهیه شده است باتکنیك جدیدی بروی صحنه آمده است هنرپیشگان این فیلم کمتر حرکت میکنند و بیشتر حرف میزنندگوئی مجلسی‌است‌ازارواحی‌که‌پیراهن‌های سیاه ابریشمی ولباس های رسمی بتن کرده‌اند با این همه در سوژه فیلم آنچنان قدرتی وجود داردکه این عدم تحرك بازیکنان را بخوبی جبران میکند فیلمی که در آخرین جلسه فستیوال نمایش داده شد «پوسته‌تابستان» نام دارد وازیك‌کار گردان آرژانتینی است که‌استقبال زیادی را بخود دید .

روسها فیلم «صلح‌برای کسی که بجهان می آید» را معرفی نمودند این فیلم سوژه کهنه‌ای دارد و از قهرمانی های زمان جنك حکایت میکند **خبرگزاری فرانسه**

تلفن با امواج نور

دانشمندان شرکت تلفن بل در امریکا پیامهای تلفنی را بوسیله‌امواج نور فرستادند واین‌آزمایش باموفقیت کامل اجرا شد . این امر مقدمه انقلاب بزرگی در مبادله پیامها به وسیله تلفن محسوب‌خواهدشد وحتی دانشمندان امید وارند که بتوانند امواج تلویزیون و سایر وسائل ارتباطی را نیز بدینوسیله سریع بفرستند . امواج نوری متصل دهها میلیون بار سریعتر از آمواج معمولی رادیوئی مرتعش میشوند و بعلت فرکانس های بالا امواج نور میتوانند پیامهای زیاد رابسهولت مبادله‌نمایند و باز فرق دیگر امواج نوری متصل آنستکه مانند صفوف سربازان منظم حرکت میکنند در حالیکه آمواج‌نوری معمولی بسان جمعیتی درهم ونامنظم پیش میروند و همین خاصیت سبب میشود که بتوان اشعه کم پهنای این قبیل نور را برای تعداد بی شماری پیامهای تلفنی و نمایشهای‌تلویزیونی بکار برد .

اندازه گیری انرژی ماوراء بنفش

رصد خانه دانشگاه پرینستون امریکا سفارش ساختن دستگاه «اسپکترومتر» یا دستگاه طیف بین را داده است که قرار است با یك راکت بفضا پرتاب شود تا حوزه های ماوراء بنفش طیف مغناطیسی رادر مدت ۵ دقیقه اندازه بگیرد واندازه گیری رابزمین منعکس کندزیرا راکت مزبور بمحض ورود بجو زمین منهدم میگردد .

یك فرانسوی ناقوسهای کلیسارا بصدادرآورد تاپشت‌بام منزلش‌را تعمیر کند

یك مرد افلیج فرانسوی تصمیم داشت آنقدر ناقوسهای‌کلیسا را بصدا در آوردتاپول لازم در اختیارش بگذارند

ساکنین یکی‌از شهر های کوچك شمال فرانسه صبحدم با صدای‌زنگ شدید ناگهانی ناقوس های کلیسای شهر خود از خواب پریدند .

جریان حادثه از این‌قرار بود که آندره فیلیپ یکی از ساکنان شهر عصر روز پیش از این حادثه با زن و دو فرزندش ببالای برج ناقوس رفته و در های آنرا از داخل بسته بودو آنگاه تمام افراد خانواده‌ناقوس های متعدد کلیسا راکوك واحد بصدا درآورده بودند

ساکنین شهر مزبور در ابتداخیال میکردندکه آتش سوزی مهیبی دوشهر رخ داده و یا آینکه جنگ آغاز شده است و بهمین جهت گرفتار وحشت شدیدی شده بودند .

سر انجام بعد ازیکساعت و در آن حال که جمعیت انبوهی اطراف برج ناقوس رااحاطه کرده بودعده‌ئی خودرابنزدیکی‌اطاقك ناقوسهارساندند ولی درخواستها وتهدید های آنها آندره فیلیپ را از بصدا در آوردن ناقوسها بازنداشت وی در حالیکه گوشهایش را با پنبه پر کرده بود و در مخصوص اطاق ناقوس را ازپشت بسته بود تلاش میکرد تا همه‌ناقوس هارادر آن‌واحدبصدا درآورد بالاخره بعد از دو ساعت کشیش کلیسا و شهردار شهر بکناربرج آمدند وآندره فیلیپ بآنها اعلام‌کردکه علاوه براینکه دست از زدن ناقوسها نخواهد کشید اعتصاب غذا نیز خواهد کرد موقعی که علت این عمل اورا پرسیدند معلوم شد آندره فیلیپ که گرفتار بیماری فلج میباشد برای تعمیر پشتبام منزلش احتیاج بمقداری‌پول دارد و چون از هیچ راه موفق به تهیه پول نگردیده سر انجام تصمیم گرفته است بدینوسیله توجه همشهریان خود را بسوی خود جلب کند .

سر آنجام موقعی که شهردار و کشیش شهر بوی قول دادند که پول لازم را در اختیارش خواهندگذاشت بعداز چهار ساعت ناقوس زدن دست ازاین کار برداشت .

فرانس سوآر

تلاش مردم‌ژاپن‌برای نجات‌یك‌کودك چهار ساله‌بی‌نتیجه‌ماند

یك پسر بچه چهار ساله پس از یك عمل جراحی بسیار حساس و دقیق که‌توسط جراحان متخصص‌قلب در ژاپون انجام گرفت درگذشت .مرك این کودك چهار ساله تمام مردم‌ژاپون رامتاثر و ناراحت ساخت .

تمام رادیو ها و مطبوعات ژاپون ازخارجیان مقیم ژاپون‌تقاضا میکردند که برای بخشیدن خون خود باین کودك چهار ساله فدا کاری نمایند . کم‌شانسی این کودك بیشتر از این بابت بود که سری خون او از گروه «آوب» منفی بوده است و چون‌این گروه دهنده خون در ژاپون بسیار کم است از این رو رادیو ومطبوعات ژاپون ازخارجیان مقیم‌ژاپون تقاضای استمداد میکردند . اگر چه یك زن دانمارکی و عده ای از امریکائیها و کانادائی های مقیم‌ژاپون حاضرشدند مقداری‌از خون خود را در اختیار این کودك بگذارند ولی کار از کار گذشته بود .

«ایسوك آیشی هاری» پ س‌ازعمل جراحی حالش بسیار خوب بود ولی دفعتا حالش منقلب شد و قلبش از حرکت باز ایستاد پزشکان متخصص با باز کردن سینه اوو دادن ماساژ توانستند مجددا‌قلب‌اورا بکاراندازند ولی پس از چند ساعت دوباره قلب این کودك چهار ساله از حرکت باز ایستاد و بالاخره پس از بیست و چهار ساعت مبارزه با مرگ و زندگی درگذشت .

جدول کلمات متقاطع شماره ۱۸۹۸

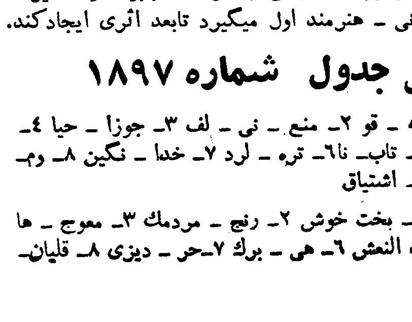

افقی: ۱ـ میزنندکه سر از پانشناسند ـ تقاضای آمیخته به زاری ۲ـ رسیدن است اما خدانکند شما بدان برسید ـ راهنما ۳ـ از شمعدانی می‌گیرند و می نشانند ـ همه موجودات اول‌چنین بوده‌اند ٤ـ مانند ـ هرکه دارد چه ندارد ؟ ۵ـ کاری که برای انجامش لفافه‌ای لازم است ـ غذای سنگین می‌آورد ـ ضمیری است ٦ـ طناب رخت ـ تن پوش قامت یار است وکمربند کاسب بازار ۷ـ منطقه عظیمی در افریقا ـ به حافظ عشق وعلاقه غریبی داشت ۸ـ ازشهرهای‌اروپا ـ اگرباسیاه‌بیاید کتاب معروفی‌است ۹ـ همان شیشه‌است منتهی بشکل دیگر ـ درویش گوید درباب.

عمودی : ۱ـ جابجا شدنی است و ممکن است درجیب هم جا بگیرد! ـ شاعران بوسیله آن‌هم مقداری پیغام فرستاده‌اند ۲ـ درغربت آسانتر میتوان زد ـ جنك ۳ـ پشت برهوا ـ آسیارا ازآمریکا جدا کرده‌است ٤ـ تصدیق بی‌ادب ـ تعریف و تمجید ۵ـ اثر چربی ـ مال پسرعمو و دخترعمو درآسمانهاست ـ رودی است در اروپا ٦ـ هم‌باقصه همراه است هم بانبات ـ پیش‌آهنك انواع واقسامش را میزند ۷ـ باطل میکند ـ دلاك ازتن میگیرد ۸ـ یکی یا هزار؟ ـ مبهوت و متحیر ۹ـ ازجشنهای مهم باستانی ـ هنرمند اول میگیرد تابعد اثری ایجادکند.

حل جدول شماره ۱۸۹۷

افقی : ۱ـ گرمابه ـ قو ۲ـ منع ـ نی ـ لف ۳ـ جوزا ـ حیا ٤ـ جفت ـ راد ۵ـ خم ـ تاب ـ نا٦ـ تره ـ لرد ۷ـ خدا ـ نگین ۸ـ وم ـ بع ـ زیدُ ۹ـ شك ـ اشتیاق

عمودی : ۱ـ گم ـ بخت خوش ۲ـ رنج ـ مردمك ۳ـ معوج ـ ها ٤ـ رفت ـ با ۵ـ بنات النعش ٦ـ هی ـ برك ۷ـ حر ـ دیزی ۸ـ قلیان ـ لیا ۹ـ وفادار ـ دق .

نوشته : نوراله لارودی

خورشید بی غروب

افراد این خانواده اغلب در این رشته بطور موروثی استعداد داشتند ودر دربارسلاطین وکتا بخانه های معروف در قسمت‌نسخه برداری از کتب و تذهیب و تزئین آنها بکار اشتغال داشتند وچنانکه‌در فصل اول این سر گذشت دیدیم‌یکی از افراد همین‌خاندان بنام(ابونصر) در دستگاه سلطان محمود غزنوی سمت فرمان نگاری داشته ووی‌برادر همین ابوالفتح‌بوده است .

درمنزل ابوالفتح خود او و همسرش خورشید بانووتنها فرزندشان(ناهید) با کنیزی (مروارید)بسرمیبردند.وضع داخلی‌خانه‌نشان‌میداد که‌سکنه‌آن زندگی‌متوسط‌وآرامی‌دارندوباوجودیکه‌دربساط‌آنهاوسائل‌تجمل‌وجوددندارد رویهمرفته در آسایش بسرمیبرند .در طبقه زیرین مطبخ و انبار واطاق مستخدمه منزل ودر طبقه بالا چهار اطاق وجود داشت که سه اطاق‌بترتیب متعلق به پدر و مادر وفرزند و چهارمی برای پذیرائی تعیین شده‌بودو چنانکه‌پیشترنیز اشاره شد اطاق‌دختر جوان دردو نبش میدان مسجد جامع گرگانج واقع و بتمام میدان چشم انداز داشت .

از دو روزپیش خورشیدبانوهمسر ابوالفتح دبیرحالت‌سستی‌وسردردشدیدی در خود احساس مینمود .اینحالت تدریجا به تب و لرزمنتهی گشت‌و بانو بستوی گردید .نزدیکترین پزشکی که با آنها همسایگی داشت احمد مشتاق یکی از پزشکان سرشناس شهر بود و پس از بستری شدن خورشید بانو کنیز را بسراغ او فرستادند .طبیب ببالین بیمار آمد و بعد از معاینه نسخه‌ای نوشت ودستورهای چندی مبنی بر مراقبت از بیمار داد و رفت اما به همسر بیمار نگفت که بانو بکدام بیماری دچار شده است فقطاظهار داشت که مبتلا به سرما خوردگی ساده‌ای شده و باید بسترش گرم و اطاقش از جریان هوامحفوظ بماند وتاحصول بهبود استراحت نماید .غذای

-۶۸-

بیمار را هم تنها شیر گرم با مقداری قند تعیین‌نمود وبیش ازاین‌دستوری نداد . اما بااین مداوانه تنها بیماری و تب تخفیف نیافت بلکه ساعت به ساعت بروخامت حال بانو افزوده شدوکاربجائی رسید که‌خورشیدبانوبحال ضعف و بیحسی در بستر افتاد واز شدت درد ورنج حتی قادر بنوشیدن دم شیرواجرای دستورهای پزشك معالج نبود .

زن بیچاره از فشار درد وانسداد مجاری تنفس پیدربی مینالید و می سوخت .شبها غرق عرق میشد و گاهگاهی هذیان میگفت .سه شبانه‌روز با ینحال با مرك دست بگریبان بود .پزشك مزبور یکبار دیگر بعیادتش آمد واین دفعه هم جزیکسلسله دلداری ولزوم شکیبائی‌در برابر درد بمعالجاتش چیزی نیفزود .بیمار در موضع‌پشت ومجاورت ستون فقرات درد شدی‌را احساس مینمودبطوریکه توانائی جنبیدن و غلتیدن در بستر رانداشت .سرفه‌های طولانی ـ تنگی نفس و خروج خلط قهوه‌ای رنك از سینه‌اش با یبوست مزاج‌در هم آمیخته پیوسته‌او را در فشاردرد ورنج جانکاهی قرار داده بود . ناهید که مادرش را تاسر حدپرستش دوست میداشت برای سومین بار در غیاب پدر شخصا بسراغ احمد مشتاق رفت وحال بحرانی مادر را برای پزشك تشریح نموده اشکریزان از وی مدد خواست .احمد مشتاق بابیحوصلگی ورنجش بحال اکراه بدیدن بیمار آمد و شربتی باو داد .زن‌بینوا که‌در آتش تب ودرد مهره‌پشت‌می سوخت و میگداخت بحال تضرع از پزشك معالجش تسکین درد و رفع امتلاء معده و سردرد خود را خواستار شد . احمد مشتاق‌نسخه دیگری نوشت وبعد از سفارشهای لازم درباره‌محوظنگاهداشتن‌بیماراز جریان هوای خارج حق القدم خود را گرفت و رفت . مراقبین بیمار دستورهای‌او را بدقت اجراء نمودند اما کمترین تاثیری در تخفیف درد ننمود و همان عوارض قبلی بقوت خود باقی ماند .خون زیادی متوجه‌گونه‌های بیمارشده بود و صورتش یکپارچه آتش و غرق التهاب درونی بنظر می‌آمد.چشمان خورشید بانو مانند دو کاسه‌پر خون برافروخته بود و بیمارباتگاه ملتمس خود از دخترش برای تخفیف درد و حرارت سوزان‌بدنش‌کمك‌میخواستند ودر حالیکه سرشك نومیدی از دیدگانش جاری بود میگفت :

ـ دخترم مثل اینست که این پزشك از طبابت سر رشته‌ای ندارد .دردمن تخفیف نمی یابد . باید فکر دیگری بکنیم .من دارم خفه میشوم . فورابه

-۶۹-

پدرت خبر بده که پزشك دیگری را دعوت کند .فرزندعزیز .بدادم‌برس که دارم میمیرم .

ناهید باچشمان گریان دستهای مادر را میبوسید .موهای سرو پیشانی گداخته‌او را غرق بوسه مینمود ودائما مادرش را دلداری میداد . پدرش بعلت کار زیاد ناگزیر بود عصر ها هم تا پاسی از شب رفته دردبیرخانه مشغول انجام وظیفه باشد و بحدی غرق کارو فعالیت‌بود که‌وقت رسیدگی بحال همسرش را نداشت .

در چنین وضعی یکی از بانوان همسایه‌که بامادر ناهید انس و الفتی صمیمانه داشت بدیدار بانو آمد ووقتی اوضاع‌رابدانگونه‌دیدبه ناهید توصیه نمود که باید بدون فوت وقت بسراغ پدرش برود واز او بخواهد که حتما پزشك جوان بخارائی یعنی ابوعلی سینا را بیالین بیمار بیاوردو افزود که‌اینمرددر مداوای بیماران معجزه میکند و خودباو بیماری داشته که نزد بوعلی برده و بالاولین نسخه سلامتش را باز یافته است .

دختر جوان بنا به توصیه بانوی همسایه‌نزد پدر رفت وجریان وخامت حال‌مادرش را اطلاع داد و از وی‌خواست که طبق نظریه بانوی همسایه بهتر است بوعلی سینا رابرای عیادت مادرم دعوت کنیم . دختر بخانه باز گشت و هنوز نیمساعت از این ماجرا نگذشته بود که دبیر باتفاق‌بوعلی بمنزل وارد شد . ناهید و بانوی همسایه که با بیصبری انتظار پزشك جدید را داشتند باستقبال شتافتند . بمحض اینکه بوعلی بسرسرای طبقه فوقانی رسید دختر جوان فریاد خفیفی کشید و مانند اشخاص برق زده در جای خود میخکوب ماند.قلب دخترك بشدت می‌تپید وهمچنان‌در چهره‌پزشك جوان خیره‌ماند. استادباتبسمی‌مهرآمیز سلام گفت . قیافه او در اینحال شبیه پدری بود که‌بدیدار فرزندش آمده باشد و چنان جذاب ودوست داشتنی مینمود که انسان بی اختیار فریفته چهره شکفته و مسرور او میشد .

استاد بعداز این مختصر آشنائی وارد اطاق بیمار شدوبربالین خورشید بانو نشست . ابتدا نبض وحالت چشم وچهرهٔ اورا مورد بازدید قرارداد بعدبه‌آزمایش طرز تنفس پرداخت . پس‌از چند پرسش کوتاه از دختر وبانوی همسایه دستور داد فورا درهای اطاق راباز کنند تاهوای تمیز وارد شود.

سوئد ـ خبرنگار اطلاعات

کنگره بین‌المللی روانشناسی در استکهلم افتتاح شد

در این کنگره ایران تنها یك نماینده داشت

نخستین کنگره بین‌المللی فارماکولوژی (دارو شناسی) از تاریخ ۲۱ تا ۲۵ اوت (سی‌ام مرداد تاسوم شهریور ماه جاری) در سالن کنسرت استکهلم منعقد بود . درجلسات کنگره فارماکولوژی نمایندگان ۴۵ کشور مختلف منجمله کشور های ایران و عراق و مصر و اسرائیل وامریکا و شوروی شرکت داشتند . آقای دکتر ن ـ گیتی از بخش فارماکو لوژی و طب آزمایشی دانشکده‌پزشکی‌دانشگاه تهران نمایندگی ایرانرا در کنگره و کمیته های خاص مباحثات علمی بر عهده داشت و تنها شرکت کننده و نماینده ایران در مجمع علمی مزبور بود .

عنوان کلی مباحثات علمی‌درجلسات کنگره عبارت از مطالعه طرز تاثیر دارو ها بر روی بدن بود .

طبق اظهار بعضی از شخصیت‌های علمی‌وفارکولوگها بخبرنگاراطلاعات ایران فاقد انستیتوی تحقیقات فارماکولوژیك و نشریه ویژه انتشار اطلاعات وتحقیقات اینرشته‌علمی است.

شاید بسبب همین نقص گیاههای محلی دارو شناسی و تاثیر آنها روی بدن موردمطالعه و موشکافی‌قرارنگرفته و خواص آنها هنوز کشف و اعلام نشده‌است .

یك‌قاضی ایرانی در دادگاه آمریکا

در مراسم قضاوت شرکت نمود

از راست به چپ آقای سلحشور وآقای استیفن چندلر در عکس‌دیده‌میشوند

آقای غلامرضا سلحشور رئیس دادگستری خراسان که بدعوت وزارت امور خارجه ایالات متحده آمریکا تحت برنامه تبادل‌اشخاص به‌آن کشور مسافرت نموده بودپس ازبازدید از سازمان های حقوقی مختلف امریکا بایران مراجعت کرده است . آقای سلحشور در مسافرت خود در شهر اوکلاهما در مراسم تحلیف ۴۵نفر که جدیدا به‌تبعیت آمریکا درمی‌آمدندحضور داشت . دراین مراسم قاضی‌ایرانی درکنار آقای «استیفن چندلر»رئیس هیئت قضات شهر اوکلاهمابرمسند قضاوت قرار داشت ودراجراء مراسم شرکت‌نمود.

آقای سلحشور از ۱۴ استان‌مختلف آمریکا منجمله ایالات کرانه‌باختری دیدن کرده و بامردم و خانواده‌هاو زندگی آنها از نزدیك آشناشده است .

آقای سلحشور در یك مصاحبه مطبوعاتی ضمن تمجید از فعالیت وروح اجتماعی مردم امریکا اظهار داشت : بادرنظر گرفتن وضع جغرافیائی کشور امریکا و اینکه بهمه افراد این کشور موقعیت و میدان عمل نامحدودی داده میشود میتوان گفت که پیشرفت سریع‌و روزافزون اجتماعی وسیاسی ملت امریکا درسالهای آینده نیزباقدرت بیشتری ادامه خواهد داشت .

علاقه وهمبستگی فوق‌العاده‌ای که بین‌افراد همه‌خانواده‌های‌امریکائی‌به چشم میخورد بخوبی میرساند که درمواقع‌لزوم‌همین‌پیوستگی‌میان همه خانواده وبالاخره ملت امریکاایجاد شده و آنرا بصورت خانواده‌واحدی درمی‌آورد .

پیشرفت در کلیه شئون اجتماعی وزندگی خوب و مرفه مردم این کشور چیزی نیست که به‌آسانی پدید آمده باشد و یااینکه دیگر ملت‌ها بتوانند عینا آنرا تقلیدنمایند یك چنین محیطی در اثر سال هااز خودگذشتگی واحترام به‌آزادی و دمکراسی وفعالیت خستگی ناپذیر نسلهای گذشته بوجود آمده ونسل کنونی درتکمیل وحفظ آن کوشش‌و جدیت خود راادامه میدهد.

بخاطر یك‌سك نزدیك بودعده‌ای کشته‌شوند

خبرنگار ما در مرودشت گزارش میدهد . چند روز قبل اتوبوس شماره ۳۸۶ برانندگی احمد رضوی که از شیراز عازم تهران بود ، هنگامیکه از خیابان سعدی مرو دشت میگذشت ناگهان سگی جلو اتوبوس آمد و راننده که می‌خواست سك رازیر نگیرد اتوبوس را به‌کنار خیابان منحرف‌کرد و در نتیجه از جاده خارج گردید و پس از تصادف با چند درخت تیر چراغ کنار خیابان متوقف شد در این حادثه قسمت جلوی اتوبوس بکلی متلاشی شد و لاستیك یکی از چرخهای آن ترکید ولی خوشبختانه به مسافرین آن‌هیچگونه آسیبی نرسید .

گیاه سمی چوپان را کشت

خبرنگار ما در مرودشت مینویسد چند روز قبل جسد نیمه جان چوپانی بنام محمد را که در صحرای اطراف قریه «سروسی» از توابع مرودشت افتاده بود برای معالجه به بهداری این منطقه منتقل کردند ولی معالجات موثر واقع نشد و جان سپرد .

آقای دکتر فیاضی رئیس بهداری مروردشت‌پس از معاینات دقیق اظهار داشت که محمد بر اثر خوردن گیاه سمی دچار مسمومیت شدید شده‌است.

هنر پیشه معروف سینمای آلمان مجروح شد

هورست بوخهولتس مرد اول سینمای آلمان هم‌اکنون در بیمارستان مونیخ با مرك مبارزه میکند .

او سه روز پیش در یك حادثه اتومبیل بسختی مجروح گردید هنگامیکه هورست‌باکادیلاك سفید رنك خود و باسرعتی سرسام آور دریکی از جاده‌های اطراف مونیخ میراند بایك درخت تصادف کرد .

هورست‌رادرحالیکه بیهوش شده‌بود به‌بیمارستان آوردند و او۱۲ساعت بعدوپس‌ازانجام یك‌عمل جراحی طولانی و خطرناك چشم گشود .

جراحان ابتدا خیال می‌کردند که استخوان جمجمه وی شکسته است ولی بعدا معلوم شد که در این حادثه به مغز هنرپیشه آلمانی صدمه وارد شده است .

میریام بروهمسر زیبای‌هنرپیشه‌آلمانی لحظه‌ای‌اوراترك نمی‌کند هورست ۲۷سال دارد و بجمیزدین اروپا معروف است .

یوشالوگان کارگردان و تهیه کننده معروف آمریکائی چند هفته پیش نقش مهمی به هورست محول کرده بود هورست بوخهولتس بمونیخ آمده بود تا درفیلم «یك.دو.سه» که بکارگردانی بیلی‌وایلدر تهیه میشود شرکت کند ولی این حادثه اتومبیل معلوم نیست که باین هنرپیشه معروف اجازه خواهد داد که فعالیت‌های سینمائی خودرا آغاز کند یاخیر ؟

اوروپا

متن لایحه تمام وقت استادان دانشگاه

بقیه از صفحه ۵

مجلسین را بپذیرندبدون احتیاج‌بانجام تشریفات مقرر در تبصره سه بخودی خود مستعفی شناخته خواهند شد . رئیس دانشگاه مکلف است برای‌انتخاب جانشین آنان طبق مقررات اقدام نماید. بازگشت این عده بخدمت دانشگاه پس‌از رفع مانع برای اشتغال بامر تدریس در رشته مربوطه در صورت احتیاج طبق مقررات مقدور خواهد بود .

تبصره ۵ـ دانشیاران و استادان‌غیر تمام وقت د رمورد مشاغل سیاسی مشمول مقررات تبصره چهار این ماده بوده و در مورد مشاغل دیگر اعم از دولتی و ملی اشتغال‌آنها فقط باتصویب شورای دانشگاه‌مقدور خواهد بود .

ماده ۲ـ از تاریخ‌تصویب این‌قانون دانشیاران و استادان جدید بصورت تمام وقت و باین ترتیب استخدام میشوند .

الف ـ دانشیاران‌از میان‌استادیارانی که خدمت چهار ساله استادیاری رادر دانشگاه گذرانیده و یااز میان کسانی که چهار سال کار تعلیماتی‌یاتحقیقی بعدازگذراندن‌دکترای خود در دانشگاه های خارجی انجام داده باشند ازطریق مسابقه انتخاب میشوند و پس‌ازتصویب صلاحیت علمی واخلاقی‌آنان در شورای دانشکده مربوط و شورای دانشگاه بطور رسمی برای خدمت تمام وقت استخدام خواهد شد .

ب ـ دانشیارانی بمقام استادی ارتقاء مییابند که لااقل پنج سال تمام در مقام دانشیاری در ایران یا خارج عملا تدریس کرده باشند و شورای‌دانشکده مربوط و شورای دانشگاه صلاحیت اخلاقی و همچنین صلاحیت آنان را در امور تدریس و تحقیقات یا آثار یا تالیفاتشان را در رشته مربوط تصدیق و تصویب نماید . ابلاغ انتصاب استاد دانشگاه با رئیس دانشگاه خواهد بود .

تبصره ـ عنوان کرسی از تاریخ تصویب این لایحه در دانشگاه منتفی است .

ماده ۳ـ حداقل و حداکثر حقوق ماهیانه استاد یاران و هیئت‌آموزشی تمام وقت‌بر طبق‌این‌جدول‌است‌استادیار حداقل بیست و پنج هزار ریال‌حداکثر بیست و هفت هزار و پانصد ریال دانشیار حداقل سی هزار ریال حداکثر سی و نه هزار ریال ـ استاد حداقل ۴۰ هزار ریال حد اکثر ۴۹ هزار ریال .

تبصره دانشگاه مکلف است هر سه سال یکبار بتناسب تغییر هزینه زندگی در حد اقل و حداکثر حقوق ماهانه فوق تجدید نظر و در بودجه منظور نماید .

ماده ۴ـ رئیس دانشگاه مکلف است هر دوسال بهر یك ازاستادیاران و دانشیاران و استادان تمام وقت با پیشنهاد دانشکده مربوط اضافه‌حقوقی اعطاء نماید حداکثر این اضافه‌حقوق نباید از یك دهم حداقل حقوق هرمقام تجاوز کند .

ماده ۵ـ دانشیاران و استادان دانشگاه که‌ازتعطیلات تابستانی‌استفاده نمی‌کنند سالی یکماه‌مرخصی‌بااستفاده از حقوق دارند .

ماده ۶ـاستاد یار زیر نظردانشیار یا استاد تدریس میکند و یا عهده‌دار تصدی آزمایشگاه یاریاست‌درمانگاه می‌باشد .

استاد یار برای خدمت تمام وقت برای مدت یکسال‌بطور پیمانی‌استخدام میشود .

رئیس دانشگاه می‌تواند پیمان استخدامی اورا تا چهار سال درصورتی که فعالیت های علمی وی در هر سال مورد رضایت دانشگاه باشد پس از تصویب شورای دانشکده مربوط‌سال بسال تمدید کند برای شرکت در مسابقه انتخاب استاد یاری داوطلب علاوه برداشتن شرایط عمومی‌استخدام دررشته‌ای‌که می‌خواهد تدریس کند باید دارای درجه دکتری یا دانشنامه مهندسی معادل دکتری باشد .

تبصره ـ استادیارانی که درخدمت دانشگاه باقی نمیمانند در صورتیکه برطبق قوانین دیگر بخدمت رسمی دولت پذیرفته شوندمدت خدمت‌استاد‌یاری پیمانی آنان بشرط‌پرداخت‌کسور بازنشستگی جزء خدمت رسمی آنان محسوب و با احتساب آن مدت پایه مربوط به‌آنان داده میشود .

ماده ۷ـ شرکت کنندگان درمسابقه استاد یاری قسمت‌های‌درمانی دانشکده های پزشکی و دامپزشکی باید دوره چهارساله خدمت دستیاراولی دانشکده های مذکور را در دانشگاه‌یا موسسات مشابه که مورد تصدیق دانشگاه‌باشد طی کرده باشند دوره خدمت دستیار اولی‌علوم‌اساسی‌وقسمت‌های‌آزمایشگاهی دانشکده های مذکور و تمام قسمت‌های دانشکده داروسازی دو سال ودندان پزشکی سه سال خواهدبود .

تبصره ۱ـ دستیار اول از میان فارغ‌التحصیلان دانشکده های‌پزشکی‌ـ داروسازی و دندانپزشکی ودامپزشکی برای گذراندن دوره تکمیل از طریق مسابقه انتخاب وبرای خدمت تمام‌وقت بطور پیمانی بمدت یکسال استخدام میشود .

رئیس دانشگاه می‌تواند پیمان نامه استخدامی او را با پیشنهاد رئیس دانشکده مربوط تا مدت چهار سال در صورتیکه خدمات او همه ساله مورد رضایت باشد تمدید نماید .

حقوق پیمانی دستیار اول در دوسال اول خدمت دستیاری معادل حقوق‌پایه یك پزشك یکمی و در دوسال آخر معادل حقوق پایه دو پزشك یکمی خواهد بود .

تبصره ۲ـ دستیارانیکه در مسابقه انتخاب استاد یاری توفیق نیابند می‌توانند از مفاد تبصره ماده شش این قانون استفاده نمایند .

ماده ۸ـ استادان و دانشیاران‌فعلی که مایل بخدمت تمام وقت باشندپس از تصویب شورای دانشکده از تاریخ تصویب شورای دانشگاه بعنوان استاد و دانشیار تمام وقت پذیرفته خواهند شد .

پزشکان بیمارستانی نیز در صورت تقاضا و موافقت شورای دانشکده و تصویب شورای دانشگاه ممکن است بعنوان استاد یار و یا دانشیار و یا استاد تمام وقت پذیرفته شوند .

تبصره ۱ـاجرای این ماده درحدود اعتبار مالی دانشگاه خواهد بود که‌در بودجه دانشگاه بهمین منظور تصویب شده باشد .

تبصره ۲ـ استادان و دانشیاران و پزشکان بیمارستانی فعلی که مایل به قبول خدمت‌تمام‌وقت‌در دانشگاه‌نباشند و یا از طرف شورای دانشکده وشورای دانشگاه برای خدمت تمام وقت‌پذیرفته نشوند تابع قوانین و مقررات قبل از تصویب این قانون بوده و بخدمت خود در دانشگاه ادامه خواهند داد این قبیل دانشیاران و پزشکان بیمارستانی می‌توانند تا رتبه ده دانشیاری یاپزشك بیمارستانی ارتقاء یابند .

ماده ۹ـ دانشگاه مجاز است که از بین لیسانسیه ها که لااقل دوره‌تکمیلی یکساله بعد از لیسانس را طی کرده باشند عده‌ای را بعنوان دستیار دوم‌با استفاده از قانون استخدام مهندسین استخدام نماید .

تبصره ۱ـ انتخاب و استخدام دبیر بر طبق مقررات فعلی و از طریق‌مسابقه انجام خواهد گرفت .

تبصره ۲ـ لیسانسیه های دانشگاه پس از اخذ شهادتنامه از موسسه روانشناسی و علوم تربیتی دانشگاه با رتبه دو دبیری شروع بخدمت معلمی می‌نمایند و از مزایای استخدامی دبیران استفاده خواهندکرد.

برنامه علوم تربیتی این موسسه با رعایت احتیاجات وزارت فرهنك تنظیم و بتصویب شورای دانشگاه خواهد رسید .

تبصره ۳ـ دستیار اول و دستیار دوم و دبیران نیز از مرخصی با شرایط مقرر در ماده ۵ این قانون استفاده خواهند کرد .

ماده ۱۰ پیش‌نویس احکام وپیمان نامه‌های استخدامی کارکنان دانشگاه در کمیسیونی مرکب از سه نفر از اعضای شورای دانشگاه مورد رسیدگی قرار گرفته در صورتیکه صحت و تطبیق آن با مصوبات شورای‌دانشگاه و مقررات قانون مورد گواهی صادر خواهد شد .

یك نسخه از احکام یا پیمان‌نامه های صادره فقط برای تائید باداره بازنشستگی کل کشور فرستاده‌خواهد شد .

ماده ۱۱ـ استادان و دانشیاران فعلی موظفند در صورت وجود اعتبار در ظرف مدت دو سال از تاریخی که دولت تعیین خواهد کرد تصمیم خود را برای استفاده از مزایای تمام وقت این لایحه قانونی بدانشگاه اعلام‌دارند در غیر این صورت نخواهند توانست از این مزایا استفاده کنند .

ماده ۱۲ـ دانشگاه مکلف است آئین نامه های اجرای این قانون را تدوین وپس از تصویب‌شورای‌دانشگاه بموقع اجرا بگذارد .

تبصره ـ وزارت فرهنك مکلف است پس از افتتاح مجلسین برای تحصیل مجوز قانونی اقدام نماید وآنرا بتصویب برساند .

رئیس اداره عبور ومرور شهرداری

امروز از طرف شهرداری‌تهران آقای مهندس ناصر موید پردازی بریاست اداره عبور ومرورشهرداری تهران منصوب و مشغول کار گردیدند.

وسائل ارتباطی ومخابراتی

موجود برای رفع احتیاجات کشور کافی نیست

قسمت دوم

بنادر ـ درسال ۱۳۳۴ بنادر ایران بطور کلی وضع نامطلوبی داشته و ظرفیت تخلیه وبارگیری آنهابواسطه فقدان وسائل و تسهیلات لازم وفقدان اداره مرتب ومنظم‌به حداقل رسیده‌بود احتیاج به‌مرمت و تجدید بناو توسعه بنادر ایجاب میکرد که اقدام فوری دراین باره صورت گیرد. برای این منظور ابتداء دربرنامه دوم مبلغ۲٫۵ میلیارد ریال‌به بنادر اختصاص‌داده‌شد. این اعتبار بعدا تامبلغ ۳میلیاردریال افزایش یافت . براثر اقداماتی که‌تا کنون درمورد بنادر انجام شده‌ظرفیت دوبندر خرمشهر وشاهپور از شروع برنامه دوم تاکنون‌در حدود ۵۰ در صد افزایش یافته و مقدار ظرفیت این‌دو بندر از سالی یك میلیون تن به‌یك میلیون وپانصد هزار تن رسیده است وتاآخر برنامه دوم ظرفیت‌بندر پهلوی ازسالی ۵۰ هزار تن‌به۱۵۰هزار تن‌خواهد رسید.

بطور کلی تاآخر برنامه دوم متجاوز ازپانصد هزار تن به ظرفیت بنادرایران افزوده خواهدشد واین مقدار ظرفیت برای رفع احتیاج روز افزون کشورتا سال ۱۳۴۱ کافی خواهدبود .

فرودگاهها ـ دربرنامه دوم بدوا مبلغ ۱٫۴ میلیارد ریال برای توسعه فرودگاههای کشور اختصاص داده‌شد. بعدا این مبلغ به ۲٫۵ میلیارد ریال افزایش یافت . قسمت عمده این اعتبار برای توسعه فرودگاههای‌تهران ـآبادان ـشیراز و اصفهان بمصرف رسید ومبلغ ناچیزی برای‌توسعه سایر فرودگاهها باقی‌مانده است . ولی متاسفانه باوجود صرف مبالغ هنگفت برای چهار فرودگاه نامبرده هنوز هم وسائل‌و تسهیلات لازم که رفع احتیاج این فرودگاهها راکاملا بنماید تهیه وآماده نشده‌است .

پست‌و تلگراف وتلفن‌ـ برای‌توسعه وسائل مخابراتی کشور در دوران برنامه دوم جمعا مبلغ۹۸۷ میلیون ریال بمصرف خواهد رسید . این مبلغ فقط۳٫۲ درصد کل‌اعتباری‌است که برای ارتباطات ومخابرات خرج خواهد شد وفقط در حدودیك در صد کل اعتبارات برنامه دوم میباشد.

تقریبا کلیه اعتباری که به پست‌و تلگراف وتلفن‌اختصاص داده‌شده‌است برای نگاهداری سیستم خطوط سیمی کهنه موجود و خرید و تهیه سیم جدید ووسائل مربوط به آن بمصرف رسیده و مبلغی نیز صرف تهیه لوازم پستی وساختمان شده‌است .

درجریان برنامه دوم اجرای یك طرح مشترك پیمان مرکزی (سنتو) برای ایجاد ارتباط مستقیم بین شهر های‌آنکارا ـتهران ـکراچی شروع شده‌است که سه پایتخت کشورهای عضو پیمان سنتورابا استفاده ازسیستم موج‌کوتاه بهم متصل میسازد . با آنکه هدف اصلی اجرای این طرح تامین ارتباط مستقیم‌وبین المللی‌بین کشورهای عضو پیمان مرکزی است‌از این خط برای تامین ارتباط داخل کشور نیزاستفاده خواهد شد. علاوه براین از طرف اداره‌همکاری بین‌المللی آمریکا اعتباری پیش بینی شده است تابامتداد خط موج کوتاه (طرح‌سنتو) اصفهان و شیراز و شایدهم بوشهر رابااین خط اصلی متصل نماید.

بطور خلاصه دربرنامه دوم بسیاری ازخطوط تلگرافی و تلفنی مرمت‌شده ودربعضی قسمتهای پرجمعیت کشور سیمهای مسی جایگزین سیمهای‌آهنی گردیده و در شهرهائی از قبیل‌اصفهان تبریز ـمشهدو رشت تلفن های‌خودکار نصب گردیده وادارات پست دربسیاری ازشهرها دائر شده و لوازم وسائل حمل‌ونقل پستی در اختیار وزارت‌پست وتلگراف گذارده شده‌است . باوجود این اقدامات باید گفت که وسائل وتسهیلات مخابراتی موجود بهیچوجه رفع احتیاجات کشوررانمی‌نماید و تناسبی باتقاضاهای روز افزون مردم وپیشرفتهای کنونی ندارد.

نقشه برداری ـ یك سازمان ملی نقشه برداری باکمك سازمان برنامه تاسیس شده‌است . این سازمان‌برای دستگاههای دولتی وموسسات خصوصی نقشه‌های هوائی که‌مورد احتیاج‌عملیات عمرانی‌ـ اداری ـ شهرداری ویامالیاتی است‌تهیه مینماید .

سازمان مزبور در عرض چندسال اخیر از لحاظ وسائل کار وکادرفنی بسیار مجهز وآماده گردیده امروز میتواند قسمت عمده کارهای نقشه برداری راکه تاکنون توسط موسسات خارجی انجام میشد باوضع مطلوبی انجام دهد .

هدفهای مهم برنامه ارتباطات و مخابرات طی برنامه سوم

بادر نظر گرفتن منابع کشورو توزیع جمعیت هدف اصلی برنامه ارتباطات ومخابرات دربرنامه سوم‌این استکه احتیاجات اقتصادی ایران رااز لحاظ ارتباط و حمل‌و نقل برآورد بنحویکه فقدان وسائل ارتباطی‌توسعه وپیشرفت صنعتی ـکشاورزی‌ـبازرگانی واجتماعی کشور رادچار وقفه ورکود نگرداند .

علاوه بر اجرای بعضی از طرحهای ارتباطی برای‌این منظور پیش بینی‌شده است تامستقیما توسعه اقتصادی را تسریع کرده استفاده ازمنابع تولیدی کشوررا میسر سازدو تولیدکنندگان راتشویق به ازدیاد تولیدنماید.ایجاد راههای فرعی وساختن بندری مانند بندر عباس رامیتوان نمونه‌ای ازاین طرحها نامید. درامر پیش بینی طرح هاو تعیین اولویت بین وسائل‌ارتباطی احتیاجات‌فعلی کشور وتقاضاهای‌آینده وهمچنین عملیات اجراشده طی برنامه دوم درنظر گرفته شده‌است .

آگهی قبول داوطلب

بدین وسیله به اطلاع عموم می رساند که بنگاه توسعه ماشین های کشاورزی سازمان برنامه نمایندگی اهواز برای دوره کلاس رانندگی ماشین های کشاورزی احتیاج به ۴۰ نفر کار آموز با شرایط زیر دارد.

۱ـ سن کمتر از ۲۲ و زیاد تر از ۳۵ سال نباشد .

۲ـ گواهی نامه شش ابتدائی داشته و یا از عهده امتحان معادل آن بر آید .

۳ـ خدمت نظام وظیفه را انجام و یا معافیت دائم داشته باشد .

۴ـ داشتن گواهی نامه رسمی عدم سوء سابقه .

۵ رونوشت مصدق شناسنامه و دو قطعه عکس

۶ـ هر گاه تعداد داوطلب از ۴۰ نفر بیشتر باشد عده لازم بطریق مسابقه انتخاب خواهند شد .

۷ـ بهریك از ۴۰ نفر انتخاب شده به ترتیب بالا ماهیانه در حدود یکهزار ریال کمك هزینه نقدی پرداخت می شود بدیهی است تهیه وسایل زندگی با خود کار آموز خواهد بود .

۸ـ داوطلبان باید کلیه مقررات مربوطه (از لحاظ انضباط در کلاس و حضور و غیاب و امتحاناتی که بعدا باطلاع آنها خواهد رسید) بمورد اجراء بگذارند .

۹ـ دستگاه های دولتی مخصوصا سازمان برنامه هیچگونه تعهد استخدامی در مقابل فارغ التحصیلان کلاس بالا ندارد ولی درصورتی که مالکین تقاضا نمایند به عنوان راننده بمالکین معرفی خواهند شد .

۱۰ـ فارغ‌التحصیلان باید نشانی خودرا به بنگاه بدهند تا در صورتی که مالکین و علاقمندان احتیاج بوجود آنها داشته باشند به آنها معرفی گردد و موظف خدمت در دهات می باشند .

۱۱ـ در مورد کار آموزانی که مالکین به خرج خود معرفی می نمایند شرط پذیرش فقط داشتن سواد کافی است .

۱۲ـ به کار آموزانی که از عهده امتحان بر آیند گواهی نامه رسمی داده خواهد شد .

۱۳ـ داوطلبان می توانند برای کسب هر گونه اطلاعات بیشتر همه روزه در سرویس اداری به بنگاه توسعه ماشین های کشاورزی در اهواز واقع در جنب باغ فلاحت مراجعه نمایند .

آ ـ ۱۸۹۸۸ رئیس بنگاه توسعه ماشینهای کشاورزی‌استان ششم

ریاست دادگستری شهرستان خرمشهر

آقای سید نجم‌الدین قاضوی رئیس دادگستری ساوه بسمت ریاست دادگستری شهرستان خرمشهر منصوب شد.

اطلاعات هوائی

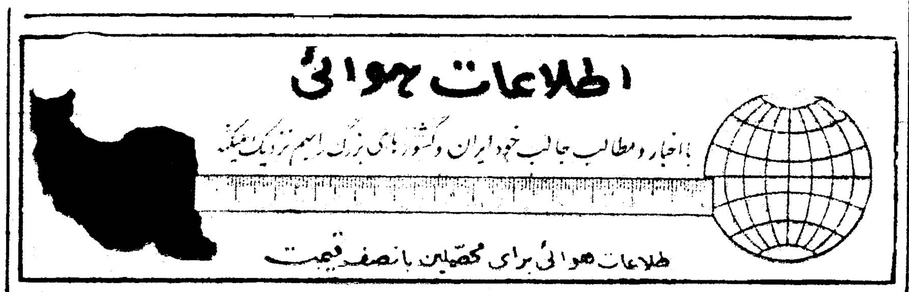

با اخبار و مطالب جالب خود ایران و کشورهای بزرگ را بهم نزدیک میکند

طلاعات هوائی برای محصلین با نصف قیمت

در اجتماع دیروز کار گران

بقیه از صفحه ۶

ها بر ناراحتی کار گران افزوده و آنها را ناراضی میکند کار گران که بوضع اقتصادی کشور بخوبی وارد هستند تقاضای شاقی ندارند ازشما میخواهند که ماده واحدی ازمجلسین بگذرانید و اراضی خالصه رابه‌نسبت سوابق خدمت به آنها واگذار گرددتا کار گران با تشکیل شرکت تعاونی مسکن و با کمك بانك رفاه کار گران خانه های ارزان قیمتی برای‌خودساخته و سپس اقساط آنرا بتدریج مستهلك سازند در خاتمه همکاران اینجانب تقاضای توجه اساسی را دارند و آمادگی خود را در راه شاه و میهن اعلام میکنند .

در پایان یکی از کار گران قطعه شعری قرائت نمود .

بیانات آقای جعفر الیاس ون نماینده کارگران کارخانجات روغن نباتی گل

جناب آقای نخست وزیر ـ جناب آقای وزیر کار ـ حضار محترم .بسیار خوشوقتم از اینکه وسیله ای پیدا شد در چنین محفلی که کارگران استان تهران رئیس دولت را در بین خود می بینندومشکلات کارگری‌خودرا با جنابعالی در میان میگذارند تا بانظر مساعد و کمکی که آنجناب نسبت‌به این‌طبقه زحمتکش دارند تحت‌توجهات اعلیحضرت همایونی که همیشه در فکر کارگران و زحمتکشان میباشند درد دل و مشکلات کارگران که به استحضار میرسد دستور فرمایندباین طبقه زحمتکش توجه و مشکلات‌آنان را رفع نمایند . برای اینکه ۵۰ درصد از افراد ملت را طبقه کار گر تشکیل میدهند وتولید و گردانندگی چرخ های اقتصادی کشور بدست کارگران در گردش است و میتوانیم بیشترادعا کنیم که بودجه کشور بوسیله بازوان توانای کارگران تامین میشود . پس نباید باین طبقه بی‌اعتناء بلکه باید برای پیشرفت امور و بالا بردن‌سطح تولید و اقتصادیات مورد توجه قرار گیرند برای اینکه کارگران ایران تاکنون خود را برای تحمل زحمت و علاقمندی به دستگاههای تولیدی و کارخانجات صنعتی نشان داده‌اند از نظر وطن‌پرستی‌وشاه دوستی سربلندی ملت ایران که همیشه پیش قراول‌تمام مبارزات بوده و بسیادت ملت ایران افتخار دارند چون از طرف کارگران کارخانجات و اصناف تهران ماموریت پیدا کرده که در باره نواقص قانون بیمه های اجتماعی کارگران صحبت کنم اجازه میخواهم که توجه جناب آقای نخست وزیر را بنکات زیر جلب نمایم قانون جدید بیمه های اجتماعی کارگران که برای برطرف نمودن نواقص‌قانون قبلی بتصویب رسیداذعان میکنم که با قانون قبلی قابل مقایسه نیست ولی باید بعرض رسانید که مشکلات را بکلی برطرف ننموده و برای استحضار عالی به چند مورداز نواقص در قانون اشاره میشود .

۱ـ موضوع بازنشستگی که در درجه اول اهمیت قرار دارد و میتواند بنحوی بنفع طبقه کارگر تجدید اجرا شود که بعدازبازنشسته شدن کارگران زندگی آنانرا تامین نماید این مطلب خواست و تقاضای‌دسته‌جمعی کارگران است .

۲ـ درباره مستمری از کارافتادگی و مستمری بعداز فوت کارگر بعرض میرساند مشکلاتی بنظر میرسد که قبول خواهند فرمود که باید ترتیبی اتخاذ شود که خانواده کارگران متوفی و یا از کار افتادگی در مضیقه نباشند و از یك اصل حداقل زندگی برخوردار باشد و همچنین از مزایای بیمه بیماری هم مانند خانواده کارگران مشغول بکار استفاده نمایند .

۳ـ در مورد بیمه بیکاری که جهت کار گرانیکه بحق یامن غیر حق‌وسیله کارفرمایان از کار بیکار می شوند مانند سایر کشور های مترقی در پناه بیمه محفوظ و در مواقع ضروری از مزایای بیمه بهره مند گردند .

۴ـ کلیه کارگران تقاضا دارنددر تمام امور مربوطه بکارگران که در سرنوشت آنان موثر است مخصوصا شورای عالی نظارت سازمان بیمه های اجتماعی وبانك رفاه کارگران نماینده منتخب کارگران شرکت نماید .

۵ـ سندیکا های کارگری و نمایندگان شورای توافق کارگاهها تقاضا دارند که در رفع نواقص‌قانون کار و بیمه های اجتماعی دستورفرمایند که پس‌از تهیه و تدوین قوانین‌مربوطه بکارگران نظریات اصلاحی آنانرا پذیرفته و بعدا جهت تصویب تقدیم مجلسین گردد .

۶ـ نکاتی در اجرای قانون بیمه‌های اجتماعی است از قبیل ازدیادواستقلال بیمارستانها و تجدیدنظر در فاراماکوبه سازمان و مجهز نمودن درمانگاهها که امید است با برنامه اصلاحی که آقای مدیر عامل سازمان شروع فرموده‌اند که اثرات آن هویداست مرتفع گردد .

در خاتمه از حسن نیت جناب‌آقای وزیر کار و فعالیت شبانه روزی آقای مدیر عامل و زحمات آقای قراچورلو مدیر کل وزارت کار و سرپرست‌اداره کار و بیمه های اجتماعی تهران و کارمندان و کارکنان اداره کل کار و بیمه های اجتماعی استان تهران در مورد بیمه شدن کارگران خباز وصنف قند ساز و کارگران خم کاروکارگران کافه رستورانها و چلوکبابیها که با زحمات زیاد آنانرا مشمول مقررات قانون بیمه های اجتماعی و استفاده از یکروز تعطیل در هفته جهت کارگران خباز سپاسگذاری نموده و امیدواریم در آتیه سایر صنوف و کارخانجات ملی هم باین مزایای قانونی برسند توفیق خدمتگذاران صدیق و اصلاح امور مربوطه بکارگران و ارضای‌خاطر همکاران عزیزم را در تحت توجهات و رهبری خردمندانه اعلیحضرت همایونی از خداوند متعال مسئلت دارد .

جاوید شاه پاینده‌ایران

جناب آقای دکتر ریاحی وزیر محترم وزارت بهداری

انتصاب بجای آقای دکتر سیدجمال‌الدین نوربخش رئیس جدید بیمارستان فیروزآبادی یکی از اصلاحات دیگر وزارت بهداری است که بدست باکفایت آنجناب انجام یافته جناب آقای دکتر نوربخش در مدت قلیلی تصدی خود در بیمارستان فیروزآبادی اصلاحاتی نمودندکه قابل تحسین است یکی از کارهای اساسی معظم له‌مرتب نمودن کشیك شب می‌باشد که مرضای اتفاقی شب ویلان بودند درحال حاضر در تمام شب از این قبیل بیماران پذیرائی میشود .

امضاء کنندگان زیر از طرف ساکنین شهرستان ری و غار و فشافویه از جناب آقای وزیر محترم بهداری و همچنین از جناب آقای دکتر نوربخش کمال تشکر را نموده امیدواریم بابرنامه‌های صحیح که در نظر دارند به‌پیروی از نیات پاك شاهنشاه محبوب و نخست‌وزیرخردمند باتدبیر بوضع بهداشت شهرستان ری وغارفشافویه‌سروصورتی‌داده‌شود.

حاج علی رئیسی ـ حاج‌احمد خطیبی ـ حاج محمدعلی نوجوان ـ آقامیرروغنی ـ حاج‌غلامحسین دهقان‌پور ـ حاج حسین رضائی ـ دکتر سیدمرتضی بهشتی ـحاج‌محمود شعبانی ـ براتعلی سلیمیان ـ عزیزاله خورشیدفر ـ احمدنوجوان ـعلی اصغر شوندی‌پور ـ رضاعلمدار ـمحمد تقی صرافان ـ حاج‌موسی ثقفی ـ حاج‌اسداله دهقانپور ـ عبداله توکلی‌ـ ابوالقاسم علی‌اکبری‌ـ حاج‌محمود اسماعیلی ـ محمود نوجوان ـ حاج اسمعیل علی‌اکبری ـ حاج‌شعبان فخار ـ حاج‌قنبر کریمی ـحاج خلیل سهروردی ـ حاج عباس علی‌اکبری ـ حسنقلی امیری

با مصرف مرکب جدید

سوپر کوئینك

ساخت کارخانه پارکر

ازکار قلمهای معمولی خود نیز نتایج بهتری میگیرید

مرکز پخش برای تمام ایران : بنگاه پارکر چهارراه قوام‌السلطنه

یکی از محصولات شرکت قلم پارکر

اجتماعی

گفتگوی تلفنی مردم

به تلفن شماره ۳۰۰۱۰

همه روزه بعد از ظهر ها غیر از روز های تعطیل از ساعت ۶ تا ۷٫۳۰ تلفن کنید و با ما مشکلات ودرد دلهای خود را در میان بگذارید ما حرفهای شما را در همین ستون بگوش مسئولین امور میرسانیم

درد دل کوپن دار فرهنگ

* من یك نفر فرهنگی هستم ، از آنجا که فرهنگی ها همیشه بد می‌آورند در مورد خرید جنس وسیله کوپن هم این بدبیاری پیش آمده است باین ترتیب که بعد از ظهر دیروز ساعت سه بهر فروشگاه شمال ، جنوب ، غرب و شرق مراجعه کردم بسته بود فقط یك فروشگاه انحصارات که در خیابان ناصرخسرو قرار دارد باز بود ،خدا روز بدنشان ندهد ، جلوی این فروشگاه ، صف طویلی بچشم‌میخورد که چشم آدم سیاهی میرفت تازه آنجا هم پارتی بازی بود و هرج‌ومرج، بطوریکه اصلارعایت حال مردم‌نمیشد.

کوپن‌دار

این دیگر چه صیغه‌ای است!

* ببینم «آقا» چه دلیل دارد که فروشگاه ها بعد از ظهر هاکه کارمندان بیکارند کوپن قبول نمی‌کنند و می‌گویند صبحها مراجعه کنید ، پریروز که رفتم جنس بخرم متصدی فروشگاه گفت بعد از ظهر قبول نمی‌کنیم گفتم صبحها کار می‌کنم ، جوابم داد ، یکی دو ساعت کارتان را ول کنید بیائید خرید کنید ، این دیگر چه صیغه‌ای است .

بانو ـ س ـ م

آخر ما هم بشریم

* ای داد و بیداد ، توی این مملکت بهر مقام مسئولی مراجعه کردیم جواب مثبتی نشنیدیم عمل مثبتی ندیدیم ، مدت مدیدیست فریاد میکنیم فرزندان ما در لجن‌زار میلولند ، آب آشامیدنی ما آمیخته با لجن است کسی پیدا نمیشود فکری بحال و روز ما کند من از ساکنین کوچه چهارمتری جنب باغ در انتهای بیسیم نجف‌آباد هستم ،والله ،بخدا ما مردم هم بشریم ، سلامت خود را دوست‌داریم چرا اقدام نمی‌کنند این کوچه را تمیز کنند و بما آب مشروب برسانند .

محمد میرسی

***

اسم مرا در دبیرستان نمونه ثبت نمی کنند

*من یك شاگرد دبیرستانی هستم هر جا که مراجعه می‌کنم اسمم را بنویسم می‌گویند جا نداریم ، دستور آقای وزیر فرهنك را ببینید چطور اجرا میکنند ! مثلا همین دبیرستان نمونه ، مدیره‌این دبیرستان در جوابم میگوید باید تعهدنامه بسپارید که هر وقت‌سال هوس کردیم دبیرستان شما را تغییر دهیم اعتراضی نکنید با این شرایط حاضرند اسم من را بنویسند ، شما فکرش را بکنید چطور امکان دارد منکه خانه‌ام در شمال شهر است بدستور رئیس دبیرستان در جنوب شهر تحصیل کنم شاید اوخواست مرا بیك دبیرستان که در جنوب شهر واقع است بفرستد آنوقت تکلیف چیست ؟ چطور یك دختر مدرسه می‌تواند هر روز چهار بار عرض و طول شهر تهران را برای مدرسه رفتن و درس خواندن طی‌کند .

شاگرد مدرسه !

***

قابل توجه بهداری ارتش

* آدم بعضی وقتها چیز های عجیبی و غریب در این اجتماع می‌بیند یکی از عجایب همین عملی است که کارکنان بهداری ارتش‌انجام میدهند ، معمولا یك بهداری برای تامین سلامت مردم بوجود می‌آید ، آنوقت چطور میشود همین بهداری سبب آلودگی محیط زندگی مردم و همسایه ها شود .

غرض از این مقدمه چینی این‌بود که بگویم از پنجره های بهداری ارتش مرتب هر شب و هر روز اشغال سیب و پوست خربزه و باند مستعمل و کثیف بخارج که محل رهگذر مردم است پرتاب میشود، می‌خواهید یکنفر رابفرستید و یکروز سرزده بیاید و این کوچه‌اقتدار جنب بهداری ارتش را از نزدیك ببیند ، چندی قبل شکایت کردیم جلوی پنجره ها را توری کشیدند حالا از پشت «توریها» آب کثیف بیرون می‌پاشند ، این کار ها را سربازهای بی‌انضباط می‌کنند منتهامن خواستم باین وسیله بمسئولین بیمارستان تذکر داده شودکه ازسرباز هاجلوگیری کنند ، همان سرباز هائیکه بزن ودختر مردم هم متلك می‌گویند .

خانواده کریمی

***

جواب «اینهم شد حرف»

*اداره روزنامه اطلاعات در شماره دیروز در ستون مردم حرف می‌زنند زیر عنوان «اینهم شد حرف» از وضع قلم و دوات سالن‌اداره پست تهران انتقاد شده بود . اینك توضیح میدهد :

مسئول باجه های پست تهران موظف است همه روزه سرقلم‌ها وجوهر دوات های سالن مرکزی پست تهران را تعویض نماید . و اینکار با کمال دقت انجام میشود البته در سالنی که در روز هزاران نفر نامه وآدرس می‌نویسند و از قلم و دوات آنجا استفاده می‌کنند گاه اتفاق می‌افتد که نوك قلمی ننویسد یا جوهر دواتی کم شود ،این اشکال با اندکی حوصله حل میشود چنانکه مسئول سالن متوجه کم حوصله گی آقای «م‌ـت» شده و ایشان را در انجام مقصود شخصا یاری کرده است .

اداره پست

بوعده وفا نشد . . .

* کارخانجات برقهای اختصاصی اعلام کردند که بمناسبت ۲۸ مرداد قیمت برق بنرخ قیمت برق دولتی در می‌آید ، عمل بدی نبود مردم خرسند شدند ولی متاسفانه شرکت برق روشنائی تهران باین وعده‌خودوفانکردو کمافی‌السابق کیلوواتی۴ریال حساب‌میکند .

حسن تقوی

دکتر جمال‌الدین نوربخش
متخصص دربهداشت و بیماریهای کودکان
ازدانشگاه پاریس
معتادین به الکل، تریاك، مرفین، کوکائین و هروئین
را باآخرین متد درمدت‌کوتاهی بدون هیچگونه عارضه درمان مینماید
نشانی: خیابان شاهرضا چهارراه پهلوی
پذیرائی ٤ تا ۸ بعدازظهر تلفن مطب ٦٥٥٥٧
تلفن منزل ٤٤٧٨٩ (۱)

معاون سازمان بیمه های اجتماعی گفت:

کارگران بیمار خوب معالجه نمیشوند

طرح پزشك آزاد تاپایان ماه جاری اجرا میشود

* تعداددرمانگاهها وپزشکان سازمان برای معالجه بیمه شدگان سازمان کافی نیست
* کارگران از وضع درمانی فعلی ناراضیند
* بیمه شده می تواند بهر پزشکی که‌مایل‌است‌مراجعه کند

خبرنگار ما امروز کسب اطلاع کرد که طرح پزشك آزاد از طرف سازمان بیمه‌های اجتماعی کارگران تا آخر ماه جاری بمدت شش ماه در تهران بمورد اجرا گذاشته میشود . این طرح‌ابتدا درمورد کارمندان‌بیمه‌های اجتماعی‌اجرا میشود وبعدا درصورتیکه نتایج‌حاصله رضایتبخش بود درمورد کلیه کارگران بیمه‌شده درتهران وشهرستانها اجرا میشود .

امروز آقای ماجدی معاون سازمان بیمه‌های اجتماعی کارگران پیرامون طرح پزشك آزاد بخبرنگار ما گفت: چون تعداد بیمه شدگان و استفاده کنندگان از آن روز بروز درتزاید است وسیستمی که‌در حال حاضر اجرا میشود اجازه تعمیم بیمه رانمیدهد و ازطرف دیگر اگر سازمان بخواهد کارگران صنوف مختلف رابیمه کند مرتبا باید درمانگاه بسازد از اینرو مانند ممالك راقیه در سازمان بیمه‌های اجتماعی فکراجرای سیستم پزشك‌آزاد ومراجعه باطباء قوت‌گرفت وبالاخره‌این نتیجه حاصل‌شد که اجرای سیستم پزشك آزاد کاملا بصلاح و صرفه سازمان وبنفع‌بیمه‌شدگان می‌باشد . بنظرمن سیستم اجرای درمانگاه که فعلا بدان عمل‌میشود صحیح‌نیست و معلوم نیست آیا باندازه کافی در ایران پزشك وجوددارد که سازمان بتواند دقیقا انجام وظیفه نماید .

اجرای طرح

آقای ماجدی افزود ،اقدامات اولیه درمورد اجرای طرح پزشك آزادصورت گرفته وظرف چندروز آینده این‌طرح درباره کارمندان‌سازمان‌بمورد آزمایش گذاشته میشودتابعدااگر نتیجه‌مطلوب حاصل گردید نسبت بکلیه بیمه شدگان تعمیم داده شود .

وی‌اضافه کرد، اصولا منظور از پزشك آزاد از نقطه نظرسازمان‌اینست که بیمه شده وافراد خانواده بلافصل اوبجای مراجعه بدرمانگاه یا مراجعه بیك طبیب تعیین‌شده ازطرف‌بیمه، در انتخاب و مراجعه به‌پزشك آزاد بوده بتوانند بهر طبیبی که‌مایل باشندرجوع کنند .

فایده کار

اجرای طرح مزبور چند فایده‌دارد اول‌اینکه بیمه‌شده بجای آنکه درحال بیماری برای اخذمعرفی نامه بکارگاه رجوع کندوبعد بدرمانگاه برودمیتواند مستقیما ازخانه‌خودبپزشك مورداطمینان خود مراجعه نماید. دوم‌اینکه دراثر مراجعه زیاد بیماران بدرمانگاه ها پزشکان سازمان آنطورکه بایدو شاید نمی‌توانند رضایت خاطر بیماران را فراهم نمایند .ودرنتیجه کارگر ازاین دستگاه همیشه ناراضی بوده وسلب اطمینانش میشود ولی اجرای این‌طرح موضوع گله‌و شکایت را تااندازه‌ای رفع میکند .

شکایت کارگران

معاون سازمان بیمه های اجتماعی در پایان گفت گرچه جلب رضایت بیمه شدگان مشکل است و دامنه توقعات آنان زیاد ولی چون سیستم اجرائیات ما صحیح نبوده این امر باعث گردید که‌باین گله ها دامن زده شود ولی گذشت زمان وبکار گماردن افرادلایق درراس امور سازمان این نقیصه را برطرف ساخته ومیسازد .

نظر نماینده کارگران

آقای سیفی نماینده کارگران و عضو شورایعالی سازمان بیمه های اجتماعی پیرامون اجرای طرح پزشك آزاد در مورد کارگران گفت :

یکی از عللی که باعث نارضایتی‌و شکایت کارگران از وضع درمانی سازمان می‌باشد کافی نبودن پزشك در درمانگاه ها می‌باشد زیرا هر پزشك در روزناچار است که در حدود یکصد و پنجاه نفر را ویزیت نماید و البته مسلم است که پزشك آنطور که‌باید وشاید نمی‌تواند بیمار را معاینه کرده‌و مرض اصلی اورا تشخیص دهد ولی‌با اجرای طرح سیستم پزشك آزاد که تازگی تدوین گردیده و بزودی کلیه بیمه شدگان از آن استفاده خواهند نمود امید میرود که بطور محسوسی از شکایت کارگران کاسته شود و بعقیده من این بهترین طریقی بود که میشد برای معالجه کارگران وخانواده بلافصل آنان در نظر گرفت ولی همانطور که در جراید چاپ شده این طرح فعلا بمدت شش ماه بطور آزمایش درباره کارمندان سازمان بمورد اجرا گذاشته میشود تا در این مدت اگر نواقصی پیش آمد رفع‌نموده وآنگاه درباره کلیه بیمه شدگان تعمیم داده شود .

نماینده کارگران سپس اضافه نمود اصولا سازمان بیمه های اجتماعی هر صنفی را که بیمه می‌کند اول باید احتیاجات آن دسته را فراهم نموده‌و سپس اقدام به بیمه کردن آنان‌نماید چون اگر این موضوع در نظر گرفته نشود در آینده سازمان دچار اشکال شده‌و همین امرباعث میگردد که‌بتعداد شاکیان اضافه گردد از این گذشته بعقیده من مهمترین وظیفه سازمان توجه به بهداشت کارگران و خانواده آنها می‌باشد زیرا وقتی کارگر از بهداشت کافی بهره‌مند شد مسلما تا اندازه‌ای از مبتلا شدن به بیماری مصون خواهد بود و در نتیجه هم سلامت بیمه شده تامین گردیده و هم تا اندازه‌ای از مخارج سنگین بهداری کاسته میگردد .

آقای سیفی در پایان گفت باوجود اینکه آقای مهندس زاوش مدت کمی است که درراس این‌دستگاه کارگری قرار گرفته معهذا زحمات ایشان کاملا محسوس است و اگر سازمان بهمین طریق پیش برود امید فراوان است‌که پیشنهاد هائی را که برای اصلاح این دستگاه داده‌اند بمرحله اجرا درآمده وبدینوسیله گام های موثری برای آسایش طبقه کارگر برداشته شود البته این دستگاه خیلی وسیع می‌باشد و احتیاج به مطالعه زیادی دارد ولی‌ما امیدواریم وی‌درراهی که گام‌برداشته کاملا موفق خواهد شد .

ضمنا انتخاب عده‌ای از کارگران برای نظارت در امور درمانگاه ها و بیمارستان ها کاملا موثر بوده و همین امر باعث میگردد که تااندازه‌ای از شکایت کارگران پیرامون وضع درمانی آنها کاسته شود .

نامه انجمن‌کوی فرح بشهردار تهران

بیائید خیابان سلیمانیه را اسفالت کنید

در انجمن های محلی شهر

از انجمن محلی کوی فرح‌نوشته‌اند که درانتهای خیابان سلیمانیه (جنب باغ سلیمانیه) باشگاه که واقع‌شده که این خیابان روزانه محل عبور و مرور بیش از ده‌هاهزار نفرخارجی می‌باشد ودرانتهای خیابان ارامنه آرامگاه مسیحیان است که این خیابان هم نیز محل عبور ومرور عده کثیری ارامنه پایتخت است ضمنا بعلت وجود باغ‌سلیمانیه‌خیابان های مورد بحث روزانه محل عبور و مرور کامیونهای زباله‌کشی کود‌کشی ـماشینهای کمپرسی‌شهرداری است که در اثر وزش باد و ریزش کودهای مایع و کثرت ایاب و ذهاب وسائط نقلیه موتوری و عدم اسفالت در خیابان‌های مورد بحث بهداشت اجتماعی محل مورد خطر واقع وهوای آن همیشه آلوده به کثافات ناشیه‌ازکود های‌انسانی و حیوانی و غیره می‌باشد بهمین‌علت آمار تلفات و بیماریهای ساری این ناحیه به‌نسبت جمعیت از سایرمحل های تهران بمراتب بیشتر وباوجود کثرت طبیب‌های محلی ودرمانگاه شیروخورشید معهذا جلوگیری از بیماریهای ساری‌امکان پذیر نیست علاوه برمراتب‌فوق‌حفظ‌حیثیت‌ایران در مقابل خارجیان بسیار قابل‌اهمیت است .

بدین لحاظ این انجمن درخواست دارد که دستور داده‌شود این‌خیابان را درسال جاری خارج‌ازنوبت‌اسفالت نمایند تاجمع کثیری ا زمردم‌وسکنه محل از این همه ناراحتی رهائی یابند .

انتخابات انجمن ده متری ارامنه

جلسه انجمن محلی خیابان های ده متری ارامنه و کاوه برای انجام انتخابات و تعیین هیئت رئیسه با حضور جمع کثیری تشکیل شد و آقایان زیر بسمت اعضای انجمن انتخاب گردیدند .

آقایان‌نصراله‌احمری‌ـسرکارستوان یکم‌پورآذین‌ـ حسن کریمی‌ـخانبابا طاهری ـحسن باقی‌زاده ـ علی اکبر آشوری ـاحمد علی نور مازندان ـ حسن متشرعی ـ سرکار سروان سوادکوهی ـرحیم امینی ـابوالقاسم لشکری نژاد ـابوالقاسم‌علوی ـیپرم آوانسیان ـ سردار بقوزیان ـحمید سرکرده ـ دیکران عیسی قولیان ـ

شرکت واحد اتوبوسرانی توجه‌کند

دو ایستگاه رسمی را در نازی آباد تعطیل کرده‌اند

جمعی از ساکنین نازی آباد نوشته‌اند از بدو اعزام اتوبوس های شرکت واحد منطقه پنج‌نازی‌آباد آخرین ایستگاه اتوبوس ها در انتهای نازی‌آباد خیابان سرسبز تعیین گردید ولی چندی‌قبل‌مسئولین امر ایستگاه انتهای خط رابعنوان اینکه خیابان سرسبز را اسفالت میکنند تغییرداد. و مقابل حمام پارس را ایستگاه تعیین کردند . بساکنین گفتند که این عمل خدمتی است و بدین‌لحاظ کسی اعتراض نکرد حالا چند روزی است که‌رئیس خط مربوطه ایستگاه حمام پارس و دخانیات را تغییرداده و دوایستگاه رسمی را از میان برده‌است اهالی باین عمل اعتراض دارند ولی کسی توجهی نمیکند تقاضا داریم بادرج این مطلب نظر مدیر عامل شرکت واحد را باین امر جلب نمائید .

اتحادیه‌داروخانه‌هامستقیمادارووارد میکند

شرکت تعاونی داروخانه‌های ایران تشکیل شد

هیئت مدیره وبازرسان شرکت تعاونی تعیین شدند

جلسه مجمع عمومی شرکت تعاونی داروخانه‌های ایران در محل‌اتحادیه داروخانه‌های ایران واقع در خیابان استخر تشکیل‌شد وپس ازمذکرات مقدماتی و توضیحاتی که از طرف آقای مهندس ابهری مشاور شرکت های تعاونی داده‌شد اخذ رای بعمل آمد و هیئت وبازرسان از صاحبان سهام باکثریت آراء برای مدت‌سه سال بشرح زیر انتخاب شدند .

آقایان توفیقی ، دکتر رهبری ، دکتر نامور یگانه ، دکتر منوچهر طراز ، جواهری ، بهزاد ، تولمی ، دکتر نواختر حاج شمس محرابیان بسمت هیئت مدیره و آقایان دکتر ایرج برهمن ، محمد حسن پیش‌بین، رخشا بسمت بازرس و آقایان‌محسن منظوری ،کاظم نجم‌آبادی و خانم دکتر نور بخش بسمت اعضای علی‌البدل انتخاب گردیدند .

آقای دکتر طراز سخنگوی‌اتحادیه داروخانه‌ها به‌خبرنگار ماگفت‌هدف از تشکیل این شرکت از میان‌بردن دست‌های واسطه می‌باشد و اساس مشکل مدیران داروخانه‌ها آنست که داروی ارزان برای تمام بیماران فراهم شود سخنگوی اتحادیه دارو خانه‌ها گفت براثر اقدامات مدیران داروخانه‌ها نرخ دارو تنزل یافته و اتحادیه در نظر دارد اقدامات جدید خودرا برای محدود ساختن واسطه ها آغاز نماید وی همچنین گفت شرکت تعاونی داروخانه ها بامروارد کردن دارو مبادرت کرده و از این راه باوارد کنندگان مبارزه‌خواهد کرد .

رئیس کل روتاری بین‌المللی درتهران

بقیه از صفحه ۵

وفعلا به بالاترین مقام در این‌تشکیلات رسیده است .

علاوه بر ریاست روتاری بین المللی جوزف ابی در هیئت مدیره دانیال بون که تشکیلات پیش آهنگی امریکا را اداره مینماید سمت مشاور دارد و در چندین موسسه و تشکیلات عام‌المنفعه دیگر را بسمت مشاور وریاست‌دارا گردیده‌است ویکی‌ازمدیران‌ورئیس پیشین اطاق بازرگانی شهر ردینك در ایالت پنسیلوانیا میباشد آقای ابی دارای درجه دکتری افتخاری درخصائل بشری از دانشگاه آلبرت در شهر ردینك میباشد مشارالیه در ٦٦ کشور گردش ومسافرت نموده واینك برای اولین بار با سمت ریاست‌روتاری بین المللی به ایران مسافرت نموده و قرار است‌روز سه‌شنبه۱٤شهریور بحضور ملوکانه شرفیاب شود وبعد هم طبق برنامه‌ای که کلوب روتاری تهران برای‌مشارالیه تنظیم نموده در مجالس ومحافل مختلف شرکت و همان روز ساعت ۱۹٫٤٥پیامی از تلویزیون ایران راجع به روتاری پخش خواهد نمود

سپاسگزاری وتشکر

از عنایت و محبت های بیدریغ و نوعپروری جناب آقای دکتر حسین معرفت رئیس بیمارستان لقمان الدوله ادهم که در بستری نمودن و معالجه اینجانب مبذول داشته‌اند سپاسگزار و وجود چنین پزشکان شریف وزیر دست نواز را بهموطنان عزیز تبریك عرض مینمایم .

آ ـ ۱٤۱۳۱ ابراهیم خانجان زاده

مسافرت نهرو بمسکو

بقیه از صفحه ۵

است که خروشچف در پیام خود به کنفرانس بلگراد نیز یاد آور گردیده بود .

نهرو در اولین مسافرت خود بمسکو که در سال ۱۹۵۵انجام گردید مورد استقبال‌بی سابقه‌ای‌قرارگرفت واین بار نیز احتمال میرود که مراسم پرشکوهی‌در پایتخت‌شوروی بافتخار او بر پا گردد. باید بخاطر داشت‌که مقامات شوروی بنظریات نهرو اهمیت بسیار میگذارند .

نکته مهم اینجاست‌که مسافرت‌اول نهرو بمسکو مقارن با بحران فرمز بود و مسافرت این بار او نیز هم زمان با بحران برلن میباشد ولی نباید از نظر دور داشت که این بار نخست وزیر هند برای رفع بحران شرق و غرب راه دشوارتری در پیش دارد بنظر کار شناسان سیاسی مسافرت نهرو بمسکواولین قدم در راه انجام مذاکره برای‌رفع بحران های جهانی میباشد .

برنامه آینده سینما پلازا
قوی ترین درام جنائی محصول کمپانی یونیورسال
میعاد در ظلمت
سینما سکوپ ـ دوبله فارسی

باشتراك :جورج‌یندر ـ جوانامور
برایان کیت ـویرجینیا فیلد
آ ـ ۱۹۰٤۲

برنامه سینماها

سینماهای درجه یک

سینما آسیا (تلفن ٤۲۹۰۹)
۱۳شبح (دوبله‌بفارسی ـنیمه‌رنگی) باشرکت چارلزهربرت‌ـجومارو .شروع ۱۰٫۳۰ صبح ۳ـ۵ـ۷ـ۹ بعداز ظهر

سینما امپایر (تلفن ٤۹۰۸۱ـ٦۷۲۵۳)
سریوژا (دوبله فارسی) باشرکت سرگی باندار چوك ـ ایرنیااسکوبترا شروع ۱۰٫۳۰ صبح‌ـ۲٫۳۰ـ ٤٫۳۰ـ ٦٫۳۰ـ۸٫۳۰ بعد از ظهر
(تراس) سریوژا شروع ۷٫۳۰ـ ۹٫۳۰ بعد از ظهر

سینما ایران (تلفن ۳٦۳۵٤)
آس‌وپاس با شرکت ملك مطیعی‌ـ آرمان شروع ۱۰٫۳۰ صبح ـ ۲٫۳۰ـ٤٫۳۰ـ٦٫۳۰ـ۸٫۳۰ بعدازظهر

سینما پلازا (تلفن ٤٤۲۵۵)
با ماهم شوخی ؟ (دوبله بفارسی) با شرکت ادی‌کنستانتین شروع: ۱۱ صبح ۳وربع‌ـ ۵ و ربع ـ۷و ربع‌ـ ۹وربع بعد از ظهر

سینما تخت‌جمشید (تلفن ٤۳۵۵۰)
زن اونجوری (دوبله بفارسی) با شرکت سوفیالورن‌ـ تپ‌هنتر ـشروع ۱۰٫۳۰ صبح ۳ـ۵ـ۷ـ۹ بعد ازظهر

سینما چارلی (تلفن ٦۸٤٦۱)
برهنه و سرگردان (رنگی‌ـ دوبله بفارسی با شرکت ارنست‌بورگناین جینالولوبریجیدا ـ شروع۱۰٫۳۰صبح ۳ـ۵ـ۷ـ۹ بعد از ظهر

سینما حافظ (تلفن ۳٤۰۷٤)
سریوژا (دوبله فارسی)باشرکت سرگی‌باندارچوك ـ ایرنیا اسکوبترا شروع ۱۰٫۳۰ صبح‌ـ۲٫۳۰ـ ٤٫۳۰ـ ٦٫۳۰ـ۸٫۳۰ بعد از ظهر

درایوین سینما (تهران پارس)تلفن ۹۱۱۵٤۳
کشیك‌دائم ـ دوبله بفارسی با شرکت نینومانفردی ـمارتسیو آرنا شروع ۷٫۵ـ۹٫۵ بعد از ظهر

سینما دنیا (تلفن ۳۳۸۱۲)
حریف سرسخت (دوبله بفارسی) باشرکت ادی کنستانتین ـماریا فرائو شروع ۱۰ وربع صبح ۲و ربع‌ـ ٤وربع ـ ٦٫۳۰ ـ ۸٫۳۰ بعد ازظهر

سینما دیانا (تلفن ٤۲۰۱۰)
آس‌وپاس با شرکت ملك مطیعی‌ـ آرمان شروع ۱۰٫۳۰ صبح ـ ۲٫۳۰ـ٤٫۳۰ـ٦٫۳۰ـ۸٫۳۰ بعدازظهر
(تراس) آس و پاس شروع : ۷٫۳۰ـ۹٫۳۰ بعد از ظهر

سینما رادیوسیتی (تلفن ٤۳۳۲۰)
فریاد نیمه شب با شرکت آرمان‌ـ پروین غفاری ـفردین ـویدا قهرمانی شروع ۱۱ صبح ۳ـ۵ـ۷ـ۹ وربع بعد از ظهر

سینما رکس (تلفن ۳٤۱٦۹)
۱۳شبح (دوبله‌بفارسی نیمه رنگی) باشرکت :چارلزهربرت‌ـ جوماروشروع ۱۰٫۳۰ صبح۲٫۳۰ـ ٤٫۳۰ ـ٦٫۳۰ـ ۸٫۳۰ بعداز ظهر .

سینما رویال (تلفن ٤۹۷۸۵)
با ماهم شوخی ؟ (دوبله بفارسی) با شرکت ادی‌کنستانتین شروع: ۱۰٫۳۰ صبح ۳ـ۵ـ۷ـ۹ بعداز ظهر

سینما سعدی (تلفن ۳٦٤٦۸)
فریاد نیمه شب با شرکت آرمان‌ـ پروین غفاری ـفردین ـویدا قهرمانی شروع ۱۰٫۳۰ صبح ۱۲٫۳۰ ۲٫۳۰ ٤٫۳۰ ـ ٦٫۳۰ ـ ۸٫۳۰ بعد از ظهر

سینما سهیلا (تلفن ۳٦٤۲٤)
با ماهم شوخی ؟ (دوبله بفارسی) با شرکت ادی‌کنستانتین شروع: ۱۰٫۳۰ صبح ۲٫۳۰ ـ٤٫۳۰ ـ٦٫۳۰ـ ۸٫۳۰ بعد از ظهر
(تراس) با ما هم شوخی شروع ۷٫۳۰ ـ۹٫۳۰ بعد از ظهر

سینما کریستال (تلفن ۳۷٦۷۵)
تارزان دلاور(رنگی‌ـدوبله‌بفارسی) باشرکت گوردن‌اسکات.شروع۱۰٫۳۰ صبح ۲٫۳۰ـ٤٫۳۰ـ٦٫۳۰ بعد ازظهر
(تراس) تارزان دلاور . شروع ۷٫۳۰ـ۹٫۳۰ بعد از ظهر

سینما متروپل (تلفن ۳۹٤۱۰)
گرك جنگل(رنگی‌ـ دوبله‌بفارسی) باشرکت سابو . شروع :۱۰٫۳۰صبح ۲٫۳۰ـ٤٫۳۰ـ٦٫۳۰ـ۸٫۳۰ بعدازظهر

سینما مولن‌روژ (تلفن ۷۲۹۲۹)
تارزان دلاور(رنگی‌ـدوبله‌بفارسی) باشرکت گوردن‌اسکات . شروع ۱۱ صبح ۳ـ۵ـ۷ـ۹ بعد از ظهر

سینما میامی (تلفن ۷٤۳۲۹)
آس‌وپاس با شرکت ملك مطیعی‌ـ آرمان شروع ۱۰٫۳۰ صبح ـ ۱۲٫۳۰ـ۲٫۳۰ـ٤٫۳۰ـ٦٫۳۰ـ ۸٫۳۰ بعد از ظهر

سینما نیاگارا تلفن ٦۵۳۰۷
کشیك دائم ـ دوبله بفارسی با شرکت نینومانفردی ـ مارتسیوآرنا شروع سالن ۱۰٫۳۰ صبح ۲٫۳۰ ـ ٤٫۳۰ـ٦٫۳۰ـ۸٫۳۰ بعد از ظهر
تراس ۷٫۳۰ـ۹٫۳۰ بعد از ظهر

سینما همای (تلفن ٤۲۱٦۹)
گرك جنگل (رنگی‌ـدوبله‌بفارسی) باشرکت سابو . شروع :۱۰٫۳۰صبح ۲٫۳۰ـ٤٫۳۰ـ٦٫۳۰ـ۸٫۳۰ بعدازظهر

سینما آریا
فریاد (پانورامیك دوبله بفارسی) شروع‌سالن ۱۰٫۳۰ صبح ۲٫۳۰ـ ٤٫۳۰ـ٦٫۳۰ بعد از ظهر
تراس ـرا م‌کننده ببرها ـ رنگی شروع ۷٫۳۰ـ۹٫۳۰ بعداز ظهر

سینما اسکار (تلفن ٤۵۷۹۷)
گرك جنگل (رنگی‌ـدوبله‌بفارسی) باشرکت سابو شروع ۱۰ صبح ۲ـ٤ ٦ـ۸ بعد از ظهر

سینما برلیان (تلفن ۳۳۵۳۵)
تارزان دلاور(رنگی‌ـدوبله‌بفارسی) باشرکت گوردن اسکات شروع ۱۰ صبح ۱۲ـ۲ـ٤ـ٦ـ۸ بعد از ظهر

سینما المپیا تلفن ٦۵۷۹۸
فابیولا (پانورامیك دوبله‌بفارسی) شروع ۱۰٫۳۰ صبح ۲٫۳۰ـ ٤٫۳۰ـ ٦٫۳۰ ـ۸٫۳۰ بعد از ظهر

سینما پارك (تلفن ۳۹٦۳۷)
اسب‌جادو (دوبله بفارسی) با شرکت مهیی‌پال‌ـچتیرا شروع۱۰٫۳۰ صبح ۳ـ۵ـ۷ـ۹ بعد از ظهر

سینما تهران (تلفن ۳۸۱٦۵)
آس‌وپاس با شرکت ملك مطیعی‌ـ آرمان شروع ۱۰٫۳۰ صبح ـ ۲٫۳۰ـ٤٫۳۰ـ٦٫۳۰ـ۸٫۳۰ بعدازظهر
(تراس) آس و پاس شروع : ۷٫۳۰ـ۹٫۳۰ بعد از ظهر

سینما زهره (تلفن ۳۰٤۸۰۸)
تارزان دلاور(رنگی‌ـدوبله‌بفارسی) باشرکت گوردن‌اسکات.شروع۱۰٫۳۰ صبح ۱۲٫۳۰ـ۲٫۳۰ـ ٤٫۳۰ـ ٦٫۳۰ بعد از ظهر
(تراس) تارزان دلاور شروع ۸٫۳۰ بعد از ظهر

سینما سیلوانا تلفن ۳۳۷۷۷
حمله گوریل آغاز می گردد سینما سکوپ دوبله بفارسی با شرکت لین‌واتورا ـشارل‌وائل‌دلاداروی شروع سالن ۱۰٫۳۰صبح ـ۲٫۳۰ـ٤٫۳۰ ـ ٦٫۳۰ بعد از ظهر
تراس ۸٫۳۰بعد از ظهر

سینماکارون (تلفن ٤۰۰٦۵)
اسب‌جادو (دوبله بفارسی) با شرکت مهیی‌پال‌ـ چتیرا شروع ۳ـ۵ بعد از ظهر
(تراس) اسب‌جادو شروع۷٫۳۰ ۹٫۳۰ بعد از ظهر

سینما مراد (تلفن ۳۹٦۳۷)
اسب‌جادو (دوبله بفارسی) با شرکت مهی‌پال‌ـ چتیرا شروع ۱۰ صبح‌ـ۲ـ٤وربع ٦٫۳۰ـ۸۳۰بعدازظهر

سینما البرز (تلفن ۳۳٤٤۰)
بزن بریم‌هولیوود(دوبله بفارسی) باشرکت دین مارتین ـجری‌لوئیس شروع ۱۰صبح۱۲٫۳۰ـ۲٫۳۰ـ ٤٫۳۰ ٦٫۳۰
(تراس) بزن بریم هالیوود شروع ۷ـ۹بعد از ظهر

سینما فری تلفن ۲۷۸۹۳
گوژپشت‌نتردام سینماسکوپ‌رنگی دوبله بفارسی باشرکت آنتونی‌کوئین جینالولوبریجیدا شروع سانسها۳ـ ۵ـ۷ـ۹ بعد از ظهر

سینماهای درجه دو

سینما رویا (تلفن۳۰۲۲۹۹)
وایکینگها سینماسکوپ ـرنگی‌ـ دوبله بفارسی باشرکت کرك‌داگلاس‌ـ تونی‌کرتیس .شروع ۱۱٫۳۰ صبح‌ـ ۲ـ٤وربع ـ٦٫۳۰ ـ۸٫۳۰ بعد ازظهر

سینما مشعل تلفن ۳۳۸۲٦
مردیکه ریاد میدانست (رنگی دوبله‌بفارسی)باشرکت جمس‌استوارت دریس دی شروع ۱۰٫۳۰ صبح ۲٫۳۰ ٤٫۳۰ـ ٦٫۳۰ ـ ۸٫۳۰

تآترها

تاتر پارس (تلفن ۳۸۸۱۱)
کلاهبرداران باشرف (بانضمام کنسرت بانو آفت)شروع ۸٫۳۰بعد از ظهر .

جامعه باربد تلفن ۳۳۳٦۵
نمایشنامه : عشق هرگز نمیمیرد
شروع ۸٫۳۰ بعد از ظهر

آخرین تغییرات برنامه سینما ها را در صفحه ماقبل آخر ملاحظه فرمائید

چندخبر ازجهرم

* چند روز قبل دادگستری جهرم اطلاع داد که دو نفر بسامی محمد حسین دهقانی و امیر که در مبارزات انتخاباتی زمستانی اقدام به تیر اندازی نموده و هنوز خود را معرفی نکرده‌اندد صورتیکه تاچند روز دیگر خود را معرفی ننمایند ، مجازات آنها شدیدتر خواهد بود.

* در جهرم زن‌و شو هر هائی‌که با هم سازش ندارند و موفق بادامه زندگی نمیشوند ناچار به طلاق متوسل میگردند . ولی متاسفانه در این شهر دفترطلاق وجود ندارد و اهالی انتظار دارند مسئولین امور توجهی کنند و در این شهر اقدام بگشایش دفتر طلاق نمایند .

چند روز قبل تیمسار آسمین معاون اول سپاه جنوب جهت‌بازدید پادگان جهرم با هواپیما وارد این شهر شد .
در فرودگاه جدید فرمانده پادگان فرماندار ،روسای‌ادارات ومحترمین شهر از وی استقبال کردند .

* چند روز قبل تیمسار آسمین از اهالی جهرم بنام صدیقه بر اثر غفلت والدینش در حوض آب افتاد و خفه شد .
جنازه وی پس از انجام تشریفات قانونی مدفون گردید .

* چند روز قبل هنگامیکه محمد اسد زاده یکی از کارگران جهرم مشغول حفر پایه یك ساختمان‌بود ناگهان دیوار کهنه مجاور خراب شد و محمد زیر آوار ماند ولی عده‌ای از اهالی او را از زیر خاك بیرون آوردندو از مرك حتمی‌نجات دادند .

از دو طرح برای ساختمان گنبد شاه چراغ

شاهنشاه کار طراح اصفهانی را پسندیدند

ساختمان‌گنبد شاه چراغ‌دو سال طول می کشد

خبرنگار ما در شیراز گزارش‌میدهد ، چند روز قبل آقای مهران نایب التولیه آستانقدس‌رضوی‌در اجرای اوامرشاهنشاه برای تجدید ساختمان گنبد حضرت شاه چراغ علیه السلام بشیراز وارد شد .برای ساختمان گنبد جدید حضرت شاه چراغ دو طرح بوسیله استادان فن کاشیکاری ـ اصفهان و مشهد تهیه و بنظر شاهنشاه رسیده و طرح استاد اصفهانی موردتوجه ملوکانه قرار گرفته است .
ساختمان‌این گنبد طبق‌طرح جدید ، زیر نظر آقای‌بهادری‌رئیس هنرهای زیبای اصفهان شروع میشود و تکمیل آن مدت دو سال بطول می‌انجامد و آقای‌مهران پس‌از شروع کارساختمان گنبد حضرت شاه چراغ بمشهد باز میگردد .

وزیر تیرانداز . . .

در یکی از شب های برگزاری مجلل ترین گاردن پارتی در بندر پهلوی آقایان دکتر ارسنجانی وزیر کشاورزی و دکتر بابك استاندار گیلان از غرفه مخصوص آقای محمودنامجو بازدید بعمل آوردند و آقای وزیر کشاورزی‌برای تفریح با تیرکمانی که در آن غرفه بود تیراندازی کرد .
در عکس بالاآقای وزیر کشاورزی هنگام تیر اندازی با تیر و کمان دیده میشود .

از کشتی بدریا افتاد و غرق شد

ابراهیم گلی سری از اهالی بندر عباس هنگامیکه در عرشه کشتی مشغول جست و خیز بود ناگهان پایش لغزید وبدریا سقوط کرد و غرق شد .
خبرنگار ما در بندر عباس گزارش میدهد ، چند روز قبل یکی از کارگران کشتی «میکو» بنام جنازه ابراهیم فردای آن روز از دریاخارج گردید و برای دفن اقدامات لازم بعمل آمد .

سارقی درسرپل تجریش دستگیر شد

خبرنگار مادر شمیران گزارش داد پریشب جوانی بنام یداله اسم خانی بیکی از فروشندگان بلیطهای بخت‌آزمائی سرپل تجریش‌بنام‌سید حسین‌هاشمی مراجعه کرد و با پرداخت یك قطعه اسکناس صد ریالی یك بلیط بخت آزمائی خریداری نمود ولی موقعی که سید حسین برای خردکردن اسکناس‌ده تومانی ، بساط بلیط فروشی خود راترك‌کرد یداله اسمخانی سیصد بلیط بخت آزمائی ۲۰ ریالی و۵۰ قطعه بلیط سی ریالی موجود در جعبهٔ بلیط فروشی را ربود ومتواری شد . سیدحسین جریان‌رابکلانتری تجریش اطلاع داد و دیشب‌دزدبلیط هاباکمك مامورین درسرپل‌تجریش دستگیر گردید وبکلانتری جلب شد . درجیب یداله یك برگ چك بانکملی بشماره ۸۸۰۵۲۲ وشماره حساب ۳۰۵۰۹ بمبلغ ده هزار ریال بدست آمد ویداله اظهار داشت‌این چك را بمبلغ پنج‌ریال از یك پسر بچه خریداری کرده‌ام.
فعلا یداله زندانی و قضیه تحت تعقیب است .

از : مژده — خبرنگار رشت

چاله های خطر !؟

از چندی پیش شهرداری رشت اقدام به پاك کردن اکوی زیر زمینی شهر نموده و برای اینکار سنگفرش کوچه ها را کنده است.
البته اگر این عمل طبق اصول صحیحی انجام میگرفت کار بسیار پسندیده ای بود ولی با ترتیب فعلی که بعد از پاك کردن اکوی شهرزباله‌ها را در سطح معابر میریزند نمیتوان این کار را بعنوان یك اقدام اصولی پذیرفت در حال حاضر با اینکه ماه ها از تاریخ کندن و تنظیف طاق ها میگذرد معذلك هنوز برای سنگفرش محل های مزبور اقدامی بعمل نیامده است .
ضمنا زباله ها بر اثر تابش نور خورشید و حرارت بوی تعفن گرفته و این جریان باعث ناراحتی عابرین و ساکنین محل شده است . بخصوص هنگامیکه باد های موسمی میوزد هوارا از بوی تعفن زباله ها آکنده ، میسازد .
اهالی شهرستان رشت میگویند مسئولین شهرداری که مردم راپس از تخلیه مزبله‌خانه هایشان موظف‌میکنند که روی مزبله دانی را بپوشانند حالا چرا خودشان باین رویه عمل نمی نمایند ؟
نکته جالب اینجاست که تاکنون چند نفر از نابینایان بدون اطلاع ازایجاد این چاله ها بداخل گودالها سقوط کرده‌اند و اغلب دست و پای آنان شکسته است .
جا دارد از طرف مسئولین امور ترتیبی داده شود که هرچه زودتر برای پوشانیدن‌سقف اکوی شهر وسنگفرش معابر اطراف آن اقدام شود تااین چاله های خطر بیش از این موجبات ناراحتی اهالی را فراهم نیاورد .

حقوق معوقه کارگران گونی بافی رشت پرداخت شد

کارگران کارخانه پس از چهار ماه ونیم از سر گردانی نجات یافتند

خبرنگار ما در رشت گزارش میدهد پریروز بدستور آقای دکتر بابك استاندار گیلان حقوق معوقه چهار ماه و نیم کارگران کارخانه گونی‌بافی‌رشت پرداخت شد قبل‌از پرداخت حقوق قرار بود از کارگران تعهد بگیرند که تا افتتاح مجدد کارخانه‌حق مطالبه حقوق را نخواهند داشت .ولی کارگران باین جریان اعتراض کردند و با مراجعه باستانداری تقاضا نمودند دراین تصمیم تجدید نظر شود .
آقای استاندار نیز تقاضای کارگران را پذیرفت و دستور داد حقوق و حق اولاد کارگران بدون قید وشرط پرداخت گردد. کارگران گونی بافی‌که پس از چهارماه‌ونیم سرگردانی بدریافت دستمزد معوقه‌خود نائل شده بودند ضمن ابراز احساسات شدید نسبت بشاهنشاه وخاندان جلیل سلطنتی استانداری را ترك کردند.
خبرنگار ما در گزارش خود اضافه میکند هنگامیکه کارگران در استانداری اجتماع کرده بودند ناگهان با مدیر عامل سابق کارخانه گونی بافی رشت مواجه شدند و بقصد کشتن بوی حمله کردندولی عده‌ای اورا از مهلکه نجات دادند .

سوء استفاده درشهرداری تنکابن

شهردارشهسوار پنجاه فقره سوءاستفاده‌راتاییدکرد

برای رسیدگی باین جریان از مردم تقاضای همکاری شده است

خبرنگار مادر شهسوار مینویسد چون اخیرا شایع شده بود که در شهرداری خرم‌آباد تنکابن ازنوابع شهسوار سوء استفاده هائی شده است برای اطلاع از صحت وسقم جریان با آقای مومنی شهردار این شهرستان مصاحبه ای بعمل آورد آقای مومنی در پاسخ سئوالات اینجانب اظهار داشت : چندی‌پیش اطلاع یافتم که بعضی از مامورین وصول عوارض شهرداری خرم آباد تنکابن مرتکب سوء استفاده هائی میشوند و با این ترتیب در آمد شهرداری را حیف و میل میکنند پس از تحقیق بیشتری در باره این موضوع جریان بفرمانداری شهسوار و وزارت کشور اطلاع‌دادم و ازطرف مقامات مربوطه باینجانب ماموریت داده شد که باین مسئله رسیدگی نمایم .
ضمن رسیدگی به پرونده های مربوطه تاکنون در پنجاه فقره سند سوء استفاده مسلم شده است .
آقای شهردار افزود چنانچه‌تجار و کسبه خرم آباد با شهرداری ـ همکاری نمایند و قبوض عوارض شهرداری خرم آباد را که در دست دارند برای تطبیق با«ته‌سوش» بما ارائه دهند شهرداری شهسوار خواهد توانست مبالغ کلی سوء استفاده را در شهرداری خرم آباد کشف کندوخاطیان را تسلیم‌مقامات قضائی نماید .

سقوط بدره

خبرنگار ما در نوشهر گزارش میدهد پریشب فولکس واگنی‌که شماره موقت داشت هنگام عبور در جاده چالوس بر اثر سرعت زیاد از جاده منحرف شد و بدره سقوط کرد .
آقایان اسداله خلیلی ،هوشنك عطائی و فریدون خلیلی سر نشین اتومبیل بودند و در این واقعه ، مجروح گردیدند .

مایه کوبی بر ضدّ وبا

خبر نگار ما در زابل میویسداز طرف اداره بهداشت سیستان و بلوچستان اکیپی بسر پرستی آقای میر صیفی بزابل وارد شده است اعضای این اکیپ اهالی زابل را بر ضد بیماری وبا مایه کوبی میکنند .

نخست وزیر و وزیر فرهنك‌درشیراز

از مساعی متصدیان دانشسرای عشایری تقدیر کردند

خبرنگار ما در شیراز گزارش میدهد . در جشن تحصیلی دانشسرای عشایری شیراز نظم و انضباط و حسن اداره امور دانشسرا مورد توجه آقایان نخست‌وزیر و وزیر فرهنك قرار گرفت .
بهمین مناسبت از طرف آقای وزیر فرهنك تقدیر نامه هائی بنام آقایان حسن امداد رئیس دانشسرا و محمد بهمن بیگی رئیس تعلیمات عشایر شیراز صادر شد و بوسیله آقای نخست‌وزیر اهداء گردید .

قاتل فراری دستگیر شد

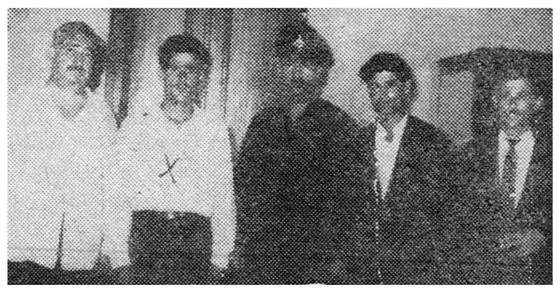

خبرنگار ما درشهسوار مینویسد جوانی بنام غلام پورکاظمی یکی‌از ساکنین محله راه پشتهٔ لنگرود که اخیرا مادر دوست خود را در راه شهسوار بقتل رسانیده بود درنزدیکی متل قو دستگیر شدو تحویل شهربانی شهسوار گردید غلام دربازجوئیهای مقدماتی بقتل مادر دوست خود اعتراف کرد .
در عکس بالا قاتل که با علامت (×) مشخص شده‌است درمیان مامورین شهربانی شهسوار دیده میشود .

باغبان قاچاقچی

خبرنگار ما در هشتپر طوالش مینویسد چندروزقبل آقایان‌ستوان یکم کاظمی رئیس‌شهربانی،نصیری نماینده دادگاه وباسبانهای شماره ۱۰ و۱۴ و۱۵ شهربانی هشتپر طوالش از منزل باغبانی بنام آقا بابك مقداری تریاك کشف کردند .
باغبان قاچاقچی تحت تعقیب‌قرار گرفت .

«بلال »مجروح شد

خبرنگار ما در آستارا گزارش میدهد ، چند روز قبل شخصی بنام محمد دهساز یکی از اهالی آستارا وارد مغازه جوانی بنام بلال شد و بدون مقدمه او را با چند ضربه کارد مجروح نمود .
مجروح به بهداری آستارامنتقل شد و چون حالش وخیم بودجهت معاینه باردبیل‌اعزام گردید وضارب نیز دستگیر شد .

امامزاده ها درخطر بود !؟

سارقین امامزاده ها دستگیر شدند

این عده در جستجوی گنجهای موهوم امامزاده ها را حفاری میکردند

خبرنگار ما در هشتگرد مینویسد چند شب‌قبل مامورین ژاندارمری هشتگرد ٦ نفر سارق باسامی سید باقر جهانگیرحیدری ، یداله‌گودرزی، علی بهرامی ، حسین موسوی ، و عیوضعلی را در امامزاده جعفر واقع در یك کیلو متری هشتگرد دستگیر کردند .
سارقین که بیل و کلنك و دیلم و سایروسائل سرقت همراه داشتند برای دست یافتن به گنجهای مرهوم امامزاده جعفر باین منطقه آماده بودند قبل از اینکه بتوانند اطراف مقبره امامزاده جعفر را حفاری کنند بوسیله مامورین ژاندارمری دستگیر شدند .
گفته میشود کار این عده فقط حفاری مقبره امامزاده هامیباشد و با دستگیری آنها اهالی آسوده خاطر شده‌اند .
خبرنگار ما در گزارش خود اضافه‌میکند از طرف مالك محل عده ای از اهالی برای‌حفاظت امامزاده جعفر گمارده شده‌اند .

جنازه‌ای در زیر پل شهرستان ساوه کشف شد

خبرنگا رما در ساوه گزارش میدهد چند روز قبل جنازه نوزادی در محله خلیل جان بیك ساوه در زیر پل پیدا شد .
مامورین آگاهی ساوه‌ضمن اعلام جنازه نوزاد که‌با پیچیدن بند ناف جریان بدادسرای این شهرستان بدور گردن خفه شده بود اقدام باتفاق آقای آزاد بازپرس شعبه ۲ گردید .
در محل حضور یافتند و برای دفن

بیاد نویسنده فقید جواد فاضل

در مسجد جامع کرمان مراسمی بر پا شد

خبرنگار ما در کرمان مینویسد ، چند روز قبل بمناسبت درگذشت نویسنده فقید جواد فاضل از طرف سازمان علمی جهان دانش‌وابسته‌بحوزه علمیه کرمان مجلس یاد بودی در مسجد جامع‌شهر برپا شد .
در این مجلس که آقایان اقبال استاندار ،روسای ادارات دولتی و معتمدین و معاریف کرمان حضور داشتند . آقای فخر واعظ کرمان طی بیانات مشروحی از خدمات علمی و ادبی مرحوم جواد فاضل وسجایای اخلاقی وی تجلیل کرد .

دو قلو های بهم چسبیده

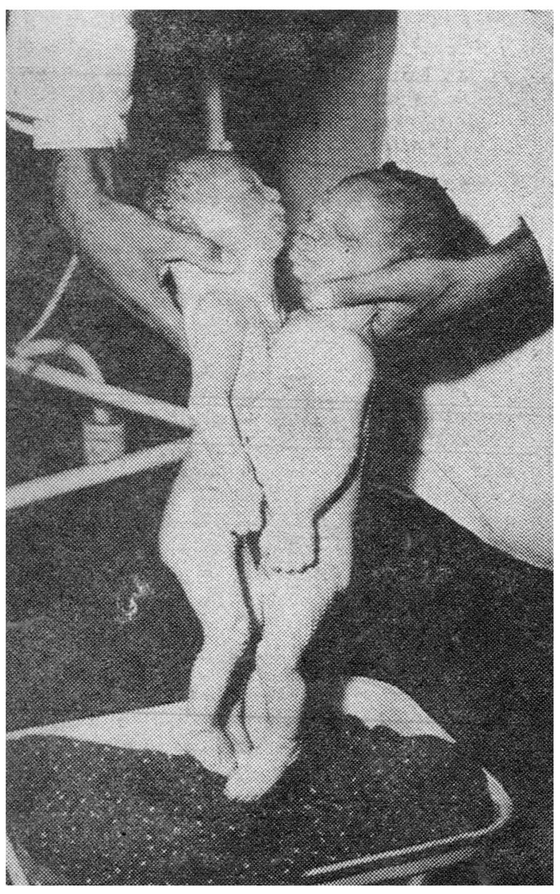

در شماره گذشته باستحضار خوانندگان عزیز رسید که چند روز قبل زن حامله ای ا زاهالی جویبار شاهی که حالش فوق العاده و خیم بود در زایشگاه شهرستان دو نوزاد بهم چسبیده زائید .
در عکس بالا نوزادان بهم چسبیده که دارای یك شکم میباشند

انتصابات در شهرستانها

بندر پهلوی : آقای جوانمرد ، رئیس دارائی‌ـ آقای شباهنك رئیس بانك کشاورزی
فسا ـ آقای سیف ، رئیس پستو تلگراف و تلفن ـ آقای داود جاهد ، رئیس اداره ثبت اسناد ـ آقای قطبی ، مدیر دفتر دادسرا
چالوس : آقای حسابی رئیس بانك‌ملی
گنبد کاوس : آقای علی نوائی ، رئیس دارائی ـ آقای حسن‌عاطفی رئیس اداره شهرداری

هیئت رئیسه شیر وخورشیدسرخ آبکنار

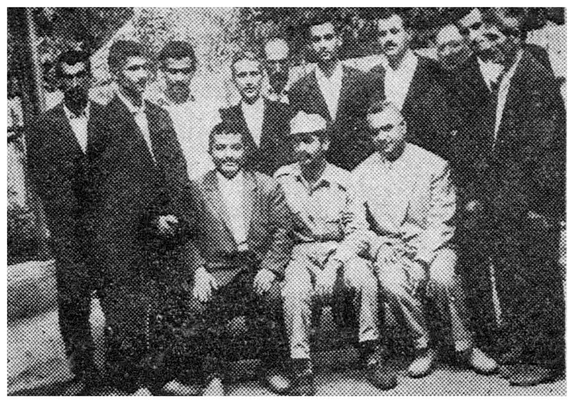

خبرنگار ما در آبکنار مینویسد آقایان باب‌الله بشری ، وهاب باقری، محمد علی پور موسی ، نو روز مقدم ، شیر زاد پور احمد ، رمضانعلی سیاوش، گل آقاپور جعفری ،میرزاآقا یعقوبیان و احمد اسدی پور بسمت هیئت رئیسه جمعیت شیر و خورشید سرخ آبکنار انتخاب شدند .
در عکس بالا اعضای هیئت رئیسه در کنار یکدیگر دیده‌میشوند .

انتخابات انجمن شهر در شهرستانها

مرودشت انتخابات انجمن شهر زرقان از توابع مرودشت خاتمه یافت و درنتیجه آقایان قنبر حمزوی ، محمود ضیائی ، محمد رضایزدان پناه ، امان‌الله اسلامی‌و علی جوکار بسمت اعضای انجمن شهر این منطقه انتخاب شدند .
بابل آقایان احمد اوصیاء ، حاج سید احمد سلامت ،حاج محمد کاظم حریری ، اسدالله داداشپور ، حسینعلی پورداداش ، امین زاده و علی اصغر ظروفی بسمت اعضای هیئت نظارت برانتخابات انجمن شهر شهرستان بابل انتخاب شدند .
بابلسر انجمن شهر بابلسر آقای اقبال مقدم بخشدار این منطقه رابسمت سرپرست شهرداری تعیین کرد ولی آقای بخشدار ضمن‌ابراز امتنان از حسن نیت اعضای انجمن شهر از قبول سرپرستی شهرداری معذرت خواست .

اتومبیل سواری سوخت

خبرنگا رما در رامسر گزارش‌میدهد پریشب‌اتومبیل سواری‌شماره موقت متعلق به آقای علی رحیمیان‌درمحوطه منزل‌آقای اصغر صفائیان یکی از اهالی رامسر بعلت‌نامعلومی‌طعمه حریق شد .
در این جریان اتومبیل بکلی‌سوخت و خسارت زیادی واردآمد.

نیازمندیها و آگهی های کوچک

استخدام میشود

استخدام تحصیلدار
به سه نفر تحصیلدار که بتوانند هریك سی‌هزار ریال سپرده نقدی سپارند نیازمندیم.
تلفن ۵۴۹۸۹و۴۵۸۷۴
آ-۱۸۴۷۸ ۱-۵

شرکت آل‌پاین به‌عده ای جوان
فعال که‌دارای‌تحصیلات ششم‌ابتدائی باشند نیازمند است • داوطلبین در اسرع‌وقت بکارخانه آل‌پاین کیلو متر ۲۱ جاده مخصوص کرج مراجعه نمایند •
۱-۲ آ-۱۸۸۹۲

چند نفر زن یامرد که بزبان‌انگلیسی
آشنائی داشته باشند مورد نیازاست داوطلبان باراهنمائی شماره ۳۰۵ اطلاعات مکاتبه فرمایند •
۱-۲ آ-۱۸۸۸۰

آگهی انتخاب دانشیار
دانشکده پزشکی تبریز در سال تحصیلی ۴۰-۴۱ احتیاج به یك‌نفر دانشیار جراحی برای کرسی جراحی نظری به بخش بوعلی دارد داوطلبان می‌توانند از تاریخ نشر آگهی در روزنامه اطلاعات و کیهان تا مدت سه ماه بادر دست داشتن مدارك لازم بشرح زیر :
۱- دانشنامه دکتری ازایران یا از کشور هائیکه دانشنامه‌آنرا شورای عالی وزارت فرهنگ پذیرفته باشد•
۲- گواهی پنجساله خدمت رئیس درمانگاهی یادستیاری رسمی‌در رشته مربوطه •
۳- دفترچه خاتمه خدمت زیر پرچم یا معافی دائم •
۴-گواهی عدم‌سوء پیشینه‌کیفری
۵- گواهی حسن اخلاق ورضایت از موسسه ایکه داوطلب در آنجا کار میکرده‌است •
۶- عکس ۴×۶ شش قطعه •
۷- رونوشت شناسنامه شش برگ
۸- تقاضای دانشیاری •
۹- گواهی شش ماه کار کرد در بخش آسیب شناسی •
داوطلبین در تبریز بدبیرخانه دانشکده پزشکی ود رتهران‌باداره کل تعلیمات عالیه مراجعه و ثبت نام نمایند استخدام قبول شدگان در مسابقه با رعایت کامل مقررات استخدامی موکول بوصول اجازه استخدام خواهد بود •
رئیس دانشکده‌پزشکی وداروسازی تبریز - دکتر جهانشاهی
۱-۳ آ-۱۸۸۶۰

دکتر داروساز مسئول
برای داروخانه لازم است تلفن ۴۰۲۵۲
آ-۱۴۲۰۳

یکنفر ماوشین‌نویس‌فارسی
که تا اندازه‌ای بحسابداری و زبان انگلیسی آشنائی داشته باشد برای تمام روز مورد احتیاج است تلفن ۶۹۷۹۹
۱-۲ آ-۱۹۰۵۸

استخدام نقشه‌بردار
شرکت ساختمانی بتون‌ریز دو نفر نقشه‌بردار مجرب که ازآموزش فرهنگ فارغ‌التحصیل باشد نیازمند است . تلفن ۶۹۴۹۵
۱-۲ آ-۱۹۰۵۶

استخدام
بعد از سه ماه کارآموزی در امور نقشه کشی و نقشه‌برداری با حقوق مکفی استخدام میشوید برای اهالی شهرستانها با مکاتبه تدریس میگردد
آموزش فرهنگ
چهارراه دروازه دولت روبروی‌سعدی
۱-۵ آ-۱۹۰۵۴

جویای کار

راننده‌باگواهی‌نامه دوم‌شخصی
وسواد ششم ابتدائی دارای پنج سال سابقه رانندگی تلفن۹۱۱۳۱۹
آ-۱۴۲۲۱

جوانی دیپلمه بامعلومات‌انگلیسی
برای بعد از ظهر ها آماده کاراست به تلفن ۳۴۵۳۹مراجعه‌شود.
آ-۱۴۲۲۳

رستورانهای خانوادگی

رستوران ژاله
مخصوص خانواده ها است
دارای چلو کباب مطبوع وسالم اغذیه لذیذ ومتنوع ایرانی - فرنگی •
اول لاله‌زارنو جنب سینما متروپل تلفن ۳۲۳۳۱

فروش اتومبیل

قابل توجه بیمارستانها
یکدستگاه آمبولانس شورلت ۵۴ بسیار تمیز- ترانزیت با اطاق‌فابریك ولوازم مخصوص حمل بیمار بفروش میرسد تلفن ۳۴۷۰۷
۱-۳ آ-۱۴۰۵۹

فورد مدل ۵۷ استیشن
۷نفره کاملا مرتب وتمیز باباربند بفروش میرسد تلفن ۲۵۷۳۹
۱-۲ آ-۱۸۹۴۴

فروشگاه و بورس اتومبیل ۴۰
از ۱۰۰ دستگاه انواع اتومبیلهای امریکائی و اروپائی ارزان قیمت و متناسب همیشه ۱۰ دستگاه برای مشاهده خریداران‌محترم موجوددارد میدان ۲۴ اسفند اول جمشید آباد شمالی کاشی ۴۰ تلفن ۴۹۶۳۳

فروشگاه اتومبیل‌مقدم تلفن۶۱۳۲۳

بازرگانی شادمان مرکز معاملات
اتومبیل تلفن ۷۱۹۶۰
آ-۱۸۰۱۸ ۱-۶

خرید اتومبیل

خریدار اتومبیل
از هرنوع وهر مدل که‌باشدمشتری داریم فروشگاه اتومبیل ۴۰-جمشید آباد شمالی کاشی ۴۰ تلفن ۴۹۶۳۳

شورلت ۵۹ نقد خریداریم
به تلفن ۸۳۷۸۲ مراجعه فرمائید.
۱-۳ آ-۱۸۷۵۲

یك شرکت انگلیسی‌بماشینهای
۶۰ و۶۱ مدل آمریکائی نیازمند است به خیابان شاه شماره ۴۲طبقه پنجم روبروی انجمن ایران وامریکا اطلاع دهند .
۱-۳ آ-۱۴۱۹۷

عروسی

شب شنبه جشن عروسی آقای اسمعیل فرد و دوشیزه آشناگران در منزل آقای فرد برگذار و از مدعوین پذیرائی گرمی بعمل آمد .

تبریک

دوست عزیزم آقای اسمعیل فرد پیوند خجسته شما را با دوشیزه آشناگران بهر دو خانواده محترم صمیمانه تبریك گفته و از خداوند متعال شادمانی بیشتری را خواستارم.
رضا عرب

معاملات پول

پول شرطی موجود است بدفتر معاملات پول شاهرضا مقابل کافه شهرداری ۴۲۵۱۲ مراجعه فرمائید
۱-۳۰ آ-۱۸۵۱۴

پول دارید . . .؟
اگر پول دارید با تلفن ۳۴۶۸۷ رضوان تماس بگیرید تا با وثیقه معتبر ازبهره آن استفاده فرمائید
آ-۱۷۴۴۸ ۱-۱۵

پول موجوداست
هر مبلغ پول بخواهید به تلفن ۳۴۶۸۷ رضوان

هر مقدار پول بخواهیدموجوداست بنگاه البرز تلفن ۴۲۳۸۲
آ-۱۴۰۰۵

آگهی احضار
شماره ۶۹۰ - ۱۰ر۳ر۴۰
بدینوسیله به غیر نظامی کار و شهرت آقاجانیان فرزند اوهان شغل پزشکیار ساکن جلفا اصفهان متولد ۱۳۰۸ شماره شناسنامه ۲۰۹ صادره از جلفا که فعلا متواری و مجهول المکان میباشد اخطار میگردد که باتهام عضویت در دسته وجمعیتیکه دارای مرام اشتراکی است در این دادگاه تحت پیگرد میباشد طبق ماده ۲۶۰ قانون دادرسی و کیفر ارتش باید در ظرف دو ماه از تاریخ نشر آخرین آگهی خود را باین دادگاه معرفی نماید و الا برابر ماده ۲۶۱ قانون دادرسی و کیفر ارتش باتهامش غیابا رسیدگی و حکم مقتضی صادر خواهد گردید .
رئیس دادگاه عادی شماره ۲ اداره دادرسی ارتش
سرتیپ صلاحی عرب

مستغلات

نارمك - تهران پارس
تهران نو - نیروی هوائی
برای خرید و فروش نقد و اقساط زمین - خانه
ببازرگانی امینی
اول سی متری نارمك
تلفن ۹۱۰۰۹۰ مراجعه‌فرمائید
۱-۲۶ آ-۱۶۴۱

مالکین محترم خانه های شمال‌شهر
وشمیران را جهت اجاره به آژانس ۹۰۰تلفن ۷۰۲۵۲ معرفی فرمائید .
۱-۱۰ آ-۱۸۶۸۴

بیك منزل با باغ مشجر و استخر
جهت اقامت یك خانواده خارجی مورد نیاز است به تلفن های ۶۲۹۶۴ و ۴۹۷۱۳ مراجعه شود .
۱-۵ آ-۱۸۷۶۴

شرکت ساختمانی تونیا
نقشه ساختمان ، نقشه برداری خیابان شاهرضا دروازه دولت جنب ب • ب • کا تلفن ۶۰۸۱۷
۱-۳۰ آ-۱۷۰۸۸

برای معاملات‌خانه‌وزمینهای ارزان واجاره اتومبیل به تلفن ۲۵۸۰۰
آ-۱۷۷۲۲ ۱-۳۰

برای خرید خانه و زمین های
ارزان قیمت تهران پارس و تهران‌نوو نارمك و حومه به بنگاه وحدت تلفن ۹۱۹۸۲ مراجعه فرمائید •
۱-۲۶ آ-۱۶۹۰۴

۳۰۰متر زمین ثاقب
در کیلومتر ۳۰ جاده کرج نقدا ۷۵۰۰۰ ریال بفروش یا با اتومبیل مرتب معاوضه می‌شود تلفن ۴۷۰۸۹ ظریفیان .
۱-۲ آ-۱۴۱۱۳

نیازمندیهای بنگاه کوشان لاله زار تلفن ۳۹۷۸۴
۱- یکباب خانه نوساز در تهران‌نو اسفالت ۱۹۰ متر دو طبقه پنج اطاق قیمت ۶۵ هزار تومان با ملك کوچکتر هم معاوضه میشود .
۲- خانه در خیابان روزولت بالای امجدیه بمساحت ۳۵۰ متر دوطبقه با نه اطاق آب و تلفن نصفه قیمت نقد بقیه ملك قبول میشود .
۳- ششصد متر زمین واقع در اول خیابان امیر ابراهیمی مقابل بی‌سیم جاده شمیران قدیم بقیمت عادله‌فروخته میشود .

برای کافه رستوران وچلو کبابی و فروشگاه‌سوپر
دوسالن و آشپزخانه بزرك باتوالت برق ساعتی اول شاه آباد از مجلس واگذار میشود برای دیدن محل های بالا و مذاکره رجوع فرمائید لاله‌زار نزدیك توپخانه ۳۹۷۸۴ به : به‌بنگاه کوشان .
آ-۱۹۰۰۸

آگهی فقدان سند مالکیت
طبق استشهاد تقدیمی و اظهارسه نفر گواه آقای عبدالله فروتن‌نژاد مدعی فقدان سند مالکیت ششدانك زمین شماره دو فرعی ۳۸۴ اصلی بخش یك سنندج کوچه حمام آقاپاشا شده و تقاضای المثنی سند مالکیت زمین مزبور کرده بدینوسیله آگهی می شود و چنانچه هر کس نسبت بزمین مزبور اظهاری دارد ویا معامله انجام داده است ظرف (شصت روز) از تاریخ نشر اولین آگهی مدارك خود را باداره ثبت استان کردستان ارائه والا پس از گذشتن مدت‌قانونی المثنی سند مالکیت زمین مرقوم بنام عبدالله فروتن نژاد صادرخواهد شد •
نوبت اول ۱۵ر۵ر۴۰
نوبت دوم ۴ر۶ر۴۰
نوبت سوم ۲۰ر۶ر۴۰
رئیس اداره ثبت استان کردستان
واعظ زاده
۱-۳ آ-۱۶۰۷۸

اجاره داده میشود

یك باب عمارت نوساز
بمساحت ۲۴۰ متر مربع دونبش دارای شش اطاق دو طبقه حمام وان- دیوترم با استفاده از آب لوله‌کشی- آشپزخانه - هال بزرك - تراس بالاو سایر لوازم تکمیل ماشین واردحیاط میشود جاده قدیم شمیران جنب دانشسرای عالی اجاره ماهیانه مقطوعا ۷۰۰۰ ریال اجاره داده میشود جهت اطلاع بیشتر به تلفن ۸۱۹۰۰بازرگانی خندان مراجعه فرمائید .
آ-۱۴۱۰۳

خانه‌ای بمساحت هزار و چهارصد
متر دارای چهارده اطاق در یکمرتبه برق و تلفن -آب لوله‌کشی مقابل پارك شهر بر خیابان شاهپور مناسب برای بنگاه های دولتی و مدرسه‌به اجاره واگذار میشود طالبین به‌تلفن ۸۲۱۳۳۵ مراجعه نمایند .
۱-۲ آ-۱۴۱۲۹

پنج دستگاه آپارتمان
۶اطاقه باشوفاژ ،تهویه وآسانسور در بهترین محل شاهرضا اجاره داده میشود • بتلفن ۴۵۸۸۸ مراجعه فرمائید .
۱-۳ آ-۱۹۰۴۰

آپارتمان و ساختمانهای
بزرك و کوچك اول ویلا دفترفخیم تلفن ۴۵۸۸۸
آ-۱۸۹۶۴

آپاتمان برای اجاره
دو دستگاه واقع در خیابان پهلوی- شقاقی روبروی بولوار با تمام لوازم و تلفون و حمام طالبین بشماره ۸۵۲۵۵۴ مراجعه فرمایند .
آ-۱۴۲۰۱

دو دستگاه آپارتمان بابرق
وآب واقع در چهارراه سیمتری‌و تیر غربی اجاره داده میشود طالبین بتلفن ۲۰۴۰۶ مراجعه نمایند .
آ-۱۴۱۹۵

گم شده

مژدگانی
کارت وزارت کار بنام اینجانب گریگور سیمئونیدیس مفقود گردیده از یابنده خواهشمند است بخیابان شاهرضاشماره کاشی۵۵۸ کافه‌رستوران الکساندر تحویل داده‌مژدگانی دریافت دارد .
آ-۱۴۱۸۷

پروانه خروج بتاریخ
۲۵ر۶ر۴۰ اینجانب عطاءالله‌تسکینی مفقود گردیده بدینوسیله باطلاع میرساند که پروانه مزبور از درجه اعتبار ساقط است .
آ-۱۴۱۳۳

پاکتی محتوی اوراق تحصیلی و رونوشت شناسنامه و چهار عدد عکس درمسیرخیابان پاستور تاوزارت فرهنگ مفقود شده از یابنده تقاضا دارداوراق مزبور را که بدرد کسی هم نمیخورد به‌آدرس سه راه امین‌حضور کوچه معاون السلطان منزل آقای کمالی سبزواری ارسال دارد .

آموزشگاه های رانندگی

هنرستان فنی و رانندگی ادیب بوذرجمهری نو تلفن ۵۵۵۷۵

معاملات تلفن

هرنوع شماره تلفن بنقد و اقساط معامله می شود ضمنا فیش بانکی نیز خریداریم بتلفن ۲۲۶۵۶ مراجعه فرمائید .
آ-۱۸۸۱۶ ۱-۲۶

هرنوع شماره تلفن نقد و اقساط معامله میشود • دستگاه تلفن هم خریداریم آدرس میدان مجسمه شاه رضا جنب بانك بازرگانی طبقه دوم سازمان فنی نوکار تلفن ۴۰۶۸۰

تلفن ۴ یا ۶
با تلفن ۵ معاوضه و یا خریداری میشود به تلفن ۲۵۲۲۲ مراجعه فرمائید .
آ-۱۴۲۱۳

مد و آرایش

سالن آرایش آنتونیو
زیر نظر متخصصین آزموده
میزامپلی ۵۰ریال
فری تونی ۳۰۰ریال
رنگ مو ۳۰۰الی۴۰۰ریال
خیابان شاهرضا کوی کندوان کوچه مهرانی پلاك ۱۱
۱-۲۶ آ-۱۶۵۴۴

بفروش میرسد

بعلت مسافرت خانه شخصی
ساز مدرن در سه طبقه با کلیه وسائل بدون واسطه فروخته میشود مابین نواب و اسکندری کوچه کاوسی شماره ۶۸ مراجعه فرمایند .
۲-۲ آ-۱۳۸۹۵

زمینی است بمساحت ۲۱۰۰
متر مشجر و با ساختمان دواشکوب و یك اشکوب واقع در سرخ حصار دارای ساختمان های مجزا با برق و آب ملکی و راه اسفالت دوبر سه خیابان واقع شده برای فروش و یا اجاره برای کارخانجات و یا مرغداری و همچنین برای معاوضه بازمین وبا خانه شهری به تلفن های شماره ۵۱۷۱۳و ۷۲۴۰۲ و ۵۱۳۱۳ مراجعه نمایند .
۱-۵ آ-۱۴۱۶۵

چند دستگاه ساختمان
لوکس ، نقد و معاوضه بفروش میرسد تلفن ۷۲۶۷۸
آ-۱۰۹۶۰

دفاتر اسناد رسمی

دفتر خانه ۱۳۹ کاصم
شاهرضا نزدیك میدان شهناز تلفن ۷۴۹۵۳ - ۷۴۹۵۴

دفتر خانه اسناد ۱۷۵
سید عبدالعلی واحدی
خیابان بهار نزدیك تخت جمشید
تلفن ۶۲۷۴۲ و ۶۳۷۴۳
۱-۲۶ آ-۱۶۴۲۸

آموزشگاههای فنی

تعلیم نقشه کشی
بامتد جدید (طریقه عملی) شرکت ساختمانی توتیا خیابان شاهرضا - دروازه‌دولت جنب ب‌ب‌کا تلفن۶۰۸۱۷
آ-۱۸۱۳۶ ۱-۱۰

آموزشگاه تعلیم آرایش‌زیبائی‌مهتاب
باامتیاز رسمی وزارت فرهنگ تحت نظرمتخصصین اروپادایر است• اسم نویسی همه روزه -آدرس‌انتهای ایرانشهر کامیارکاشی۳۶ تلفن۶۳۷۸۱
آ-۱۶۴۱۶ ۹-۱۵

واگذار میشود

یك مطب باسابقه بعلت مسافرت واگذار میشود
بعد از ظهر ها به‌قسمت فوقانی مسجد لولاگر بخش تزریقات شفا مراجعه شود .
۱-۲ آ-۱۴۲۱۷

بعلت مسافرت یکباب مغازه
بمساحت ۲۴ متر با آب برق و تلفن وشوفاژ در خیابان ایزنهاور چهارراه بیمارستان زیر ستاد نیروی هوائی واگذارمیشود تلفن ۶۷۵۴۲

آموزشگاه های فرهنگی

آقایان دیپلمه ها
شما که هنوز موفق نشده‌اید به دانشگاه راه یابید میتوانید باهر معدل وهر نوع دیپلم در دانشگاههای امریکا و اروپا در هر رشته ای که مایل باشید
بوسیله مکاتبه
مشغول تحصیل شوید با صندوق پستی ۲۲۸۸ مکاتبه نمائید
۱-۱۰ آ-۱۸۹۱۲

آگهی اخطار
به گروهبان دوم سابق ارتش‌عزیز فرزند رضا شهرت عراقی نژاد که باتهام‌فرار از خدمت تحت پیگردواقع ومحل اقامت خود را تهران - خیابان سپه مسافرخانه کردستان بخش ۹ تعیین و فعلا مجهول‌المکان است‌اخطار می‌شود که ظرف د وماه از تاریخ نشر آگهی خود را بدادگاه تجدیدنظر ۲ اداره دادرسی ارتش معرفی و در غیر اینصورت دادگاه طبق ماده ۲۶۱ قانون دادرسی و کیفر ارتش باتهام او رسیدگی و مبادرت بصدور رای غیابی خواهد نمود .
دادگاه تجدید نظر ۲ اداره دادرسی ارتش ۱-۳

آموزش زبانهای خارجی

یکنفر انگلیسی زبان
انگلیسی تدریس می‌کند - تلفن ۶۰۳۹۷ آقای ایدن .
آ-۱۴۱۶۹

احتیاجات زندگی

سوپرمارکت بن آمی
نیشرآباد
همه نوع مایحتاج زندگی در مجهزترین سوپرمارکت تهران

مجانا خانه های شما بر ضد حشرات سمپاشی میشود
سازمان تهران تعمیر که توسط عده‌ای آرشیتیکت - (مهندس‌معماری) بمنظور تعمیرات . ساختمانی تاسیس شده با داشتن شخصیت حقوقی آماده برای اجرای همه نوع تعمیرات- تزئینات تغییرات وتهیه پروژه‌ساختمان می‌باشد .
ضمنا مکان های تعمیر شده هم مجاناسمپاشی میشود تلفن ۴۸۳۲۸
۱۱-۱۲ آ-۱۷۰۸۴

مکتب سنتور ملك
همه روزه برای ثبت نام و تعلیم انواع سازها آماده و کارگاه ملك بهترین سنتور و کمانچه و سه تار را با نازلترین قیمت تحویل میدهد - نشانی دروازه دولت
آ-۱۸۸۸۶

گوشت مرغ
مرغ پرکنده یك کیلو ۸۵ ریال خروس‌پرکنده یك کیلو ۷۵ریال جوجه‌کباب، ساندویچ مرغ سالم و ارزانتر از همه جا
فروشگاه‌کشور طیور
سه‌راه‌امین حضور. این‌قیمت فقط تا ۱۵ شهریور
آ-۱۸۹۸۰

ارساگاز
فردوسی شمالی شماره ۶۳

آگهی های متفرقه

آگهی احضار
بغیرنظامی جما فرزند اسماعیل شهرت کوچکی که باتهام تقلب و دسیسه در امور نظام وظیفه تحت پیگرد واقع ومحل اقامت خود را زابل قریه یکیر شهسوار تعیین و فعلا مجهول‌المکان می باشد اخطارمی شود که ظرف دو ماه از تاریخ نشر آگهی خود را بدادگاه تجدید نظر ۲ اداره دادرسی ارتش معرفی و در غیر اینصورت دادگاه طبق ماده ۲۶۱قانون دادرسی و کیفر ارتش باتهام او رسیدگی و مبادرت بصدور رای غیابی خواهد نمود .
دادگاه تجدید نظر شماره ۱ اداره دادرسی ارتش ۱-۳

چند دستگاه کامیون کمپرسی
برای کار در شهرتهران مورد نیاز است - ابتدای خیابان ثبت شماره ۹مراجعه شود •
۱-۳ آ-۱۴۰۳۵

AUTOVILLA
تحت نظر مهندس ولفات
متخصص آلمانی انجام و با تضمین تحویل داده میشود
خیابان ویلا
اتو ویلا
تلفن: ۴۶۰۸۴-۴۶۵۵۷
سرویس همگانی

راهنمای پزشکی اطلاعات

دکتر آسایش
بیماریهای آمیزشی مجاری ادرار خیابان منوچهری - ابتدای کوچه ارباب جمشید - شماره ۱۱

دکتر در طب پولوسا
متخصص بیماریهای مقاربتی - مجاری - ادرار - تناسلی - امراض زنانه - نازائی - خیابان فردوسی‌بالا کوچه صادق پذیرائی ۹ تا ۱۲ -۵ تا۸ تلفن ۴۶۵۸۹

معتادین تریاك الکل‌مرفین هروئین
دکترپزشك زاد از سفر برگشته معتادین را با تقویت بنیه معالجه مینماید خیابان ری کوچه آبشارتلفن ۵۱۵۴۱

در مان قطعی سوزاك تازه
و کهنه و تقویت قوای تناسلی دکتر جناب زاده دارای گواهینامه از دانشکده طب فرانسه صبح و عصر خیابان منوچهری‌مقابل‌کوچه ژاندارك

دکتر رحمانی
متخصص امراض اعصاب و روح‌از دانشگاه لندن خیابان پهلوی بالاتراز چهار راه امیر اکرم تلفن ۴۵۱۱۴ پذیرائی صبح و عصر

دکتر دانشگر
امراض مقاربتی و جلدی و سوزاك تازه و کهنه ورم پرستات ضیق‌مجرا سستی و بواسیر امراض زنانه و نازائی خیابان سپه مقابل پستخانه تلفن ۳۰۲۴۱۶

متخصص معده کبد ، روده
دکتر رفیعی از دانشگاه پاریس پذیرائی ۴ تا۸ بعد از ظهر خیابان جامی اول کوچه پاریس تلفن ۶۳۰۶۰

دکتر محمد رضا مسدد
رزیدنت سابق بیمارستانهای‌امریکا دارای گواهینامه از بروك مدیکال امریکا- درمان‌قطعی‌بیماریهای مقاربتی دروازه دولت‌روبروی ساختمان فیات تلفن ۳۰۲۵۴۸ پذیرائی عصر ها از ساعت ۵ الی ۸ بعداز ظهر

دکترحسام‌الدین‌مبرهن
دارای دیپلم تخصصی از بورد جراحی سینه (قلب ، ریه ، عروق) و از بورد جراحی عمومی امریکا - خیابان شاهرضا - اول خیابان کاخ شمالی -پذیرائی ۴تا ۸ عصر ها - تلفن : مطب ۶۹۳۲۲ -منزل ۵۱۴۴۵

پلی کلینیك
دکترمجاهدی - دکتر صدیقی
رزیدنت سابق‌بیمارستانهای‌امریکا بیماریهای داخلی اطفال مقاربتی ترك تریاك و سایر مواد مخدره ترك الکل مجهز به دستگاه های رادیو سکپی نروسل‌تراپی (بخورپنی‌سیلین وغیره) دیاتر می پذیرائی بعد ازظهر ها وایام تعطیل و شب تا صبح خیابان شاه روبروی مسجد سجاد شماره تلفن ۴۹۵۲۶

دکتر عباس نیك نژاد
متخصص ازدانشگاه پاریس در بیماریهای‌معده-روده-کبد-لوزالمعده درمان بواسیر بدون عمل فیستول- فیسور بامتد موثر دروازه شمیران خیابان گرامی

وجاهت غیر منتظره
باگذاشتن دندانهای جدید زیبائی صورت تامین میگردد •

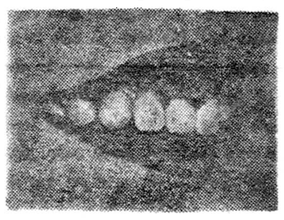

دندانهای مصنوعی جدید
باپیدایش توربین های ۳۰۰ هزار دور در دقیقه با اسرع وقت دندان فاسد شما بدون هیچگونه درد درمان و پر میگردد و رضایت کامل خواهید داشت اشخاصی که فکشان پر شده و دندانهای بدون لثه کرم کوبالت بویژه (بانوان) که‌بزیبائی خوداهمیت میدهند بوسیله دندانهای جدید دوباره زیبائی از دست رفته خود را باز خواهند یافت •
بخش دندان پزشکی‌خصوصی حکیم پور
اوقات پذیرائی • قبل از ظهر بطور آزاد - بعد از ظهر با تعیین وقت قبلی خیابان شاه آباد باغ سپسالا کوچه مهندس الممالك تلفن ۳۲۴۸۱
۱-۱۳ آ-۱۶۳۸۶

صاحب امتیاز و مدیر مسئول عباس مسعودی
جای اداره خیابان خیام چاپخانه اطلاعات

کشیك امشب پزشکان

آقایان دکتر حسین احمدی میدان ثریا کوچه پلیس شماره ۱۷ - دکتر اسلام دوست خیابان حشمت الدوله چهار راه گلشن تلفن ۶۳۰۶۷ - دکتر محمود انگچی دروازه دولت مقابل پمپ بنزین تلفن ۳۵۱۴۴ - دکتر خلیل رسولی(جراح)امیر آبادخیابان نصرت کاشی ۹۵ - دکتر کرامت‌الله فرهودی خیابان شاهرضا چها راه پل چوبی تلفن ۲۸۵۱۰ - دکتر مهرداد پاك نیا خیابان آذربایجان چهارراه خوش تلفن ۶۵۰۷۳ - دکترحسین منشی زاده خیابان مولوی بازارچه قنات‌آباد- دکتر محمدتقی اسفندیاری شاهپور چهار راه مختاری تلفن - ۲۹۰۱۸ - دکتر غلامحسین مهرعلی خیابان سلسبیل چهار راه - تلفن ۶۶۶۶۰ - دکتر سید علی میر احمدی خیابان میر هاشمی بین‌چهار راه قصر دشت تلفن ۶۳۶۸۵ - دکتر کریم خسرو شاهی خیابان شوش شرقی روبروی گرمابه لطفی پور دکتر عطاء الله نیری خیابان شاهپور چهار راه مختاری‌تلفن ۳۸۷۶۰ -دکتر سید جعفر امیر حمزه خیابان ژاله ایستگاه بهنام پلاك ۱۶۳ تلفن۳۲۸۱۰ دکتر محمود عالم خیابان شمیران مقابل سینما مولن روژ تلفن ۳۴۸۳۵ دکتر مسعودلاهیجانی‌خیابان امیرآباد کوچه مهرتلفن ۶۲۴۳۶ - دکتر حسین فرهمند سه راه امین حضور خیابان ری - دکتر شاپور سیاهپوش خیابان امیریه ایستگاه البرز جنب مسجد فخریه - دکتر علی نصیری شاهرضا جنب سینما دیانا کوچه انوار تلفن ۶۲۱۷۶ - دکتر علی اصغر سعادت منیریه ۱۴۳ تلفن ۲۵۶۴۳ - دکتر حسین گلستانیان خیابان نظام الملك ایستگاه مدرسه - دکتر صانعی‌دندان پزشك (مجاز) تخت جمشید انصاری تلفن ۴۵۰۲۹ - دکتر نعمت اللهمقبلی نیاوران - دکتر حسن فامیلی خیابان شاه بیست‌متری اول - دکتر علیرضا طیاری‌خیابان امیریه‌چهارراه مختاری دکتر بیژن ریاحی نواب چهار راه اناری تلفن ۵۲۱۳۷ -بانو دکتر فاطمه آریا نواب‌چهار راه‌اناری تلفن۵۲۱۳۷ آقای دکتر محمود علم آموزمیدان۲۴ اسفند کوی بهرام تلفن ۶۸۳۸۵ - دکتر حسن داروگر خیابان نیاوران نرسیده‌به‌کلانتری‌نیاوران‌کوچه‌داروگر تلفن ۳۵۸۵۱۵ -دکتراکبر امین‌هنجی حشمت‌الدوله غربی‌نرسیده بچهارراه گلشن تلفن ۶۵۳۲۰ بانو کبری سلیمی ماما خیابان شهباز ایستگاه کلانتری درمانگاه اورژانس شاهرضا روبروی بیمارستان‌زنان تلفن۳۰۳۶۲۴ دکتر ناصر شجاع میدان تجریش‌جاده نیاوران - دکتر عبدالمجیدی خیابان شاه جنب مسجد سجاد تلفن۶۵۱۵۵ دکتر فخر موسوی خیابان‌خوش پائین چهار راه هاشمی جنب کوچه نظام بانو دکتر فخر موسوی خیابان خوش پائین چهار راه هاشمی جنب کوچه نظام - دکتر علی‌نقی رستگار شاه‌آباد اول کوچه ظهیرالاسلام تلفن ۳۰۳۱۳۱ دکتر رحیم نظریان‌خیابان ری‌روبروی کوچه آبشار - دکتر کاظم فراهانچی خیابان قدیمی شمیران ایستگاه‌سید خندان تلفن ۸۱۹۵۰ - دکتر محمد روحی خیابان شمیران اول خیابان سلیم - دکتر کمال پرتوی خیابان نواب چهار راه گلکار تلفن ۲۸۲۹۰ دکتر فرهادی دروازه دولت - دکتر سید جواد قهاری خیابان امیریه اول‌خیابان منیریه دست راست‌کوچه اول - دکتر کمال الدین لاجوردی شمیران ایستگاه چاله هرزکوی لاجوردی دکتر محمد علی کازرونی خیابان نواب ۴۰ متری چهار راه شهرداری روبروی دار وخانه - آزمایشگاه دکتر علوی‌سی متری‌نزدیك مجسمه شاهرضا مقابل خیابان‌ناهید دکتر امیر نصر الدین منصور خطیر عباس آباد خیابان تکش کوچه پیروز کاشی ۱۲

درمانگاه خصوصی نارمك
۴۶ متر غربی تلفن ۹۱۵۵۵

تلفنهای اطلاعات

تلفنخانه ۳۰۰۱۰ تا ۳۰۰۱۹
سرویس حوادث ۳۰۳۵۶۹
سرویس اقتصادی ۳۰۴۵۹۱
اطلاعات هفتگی ۳۰۴۸۷۸
سازمان شهرستانها ۳۰۵۰۶۷
مجله کودکان ۳۰۳۳۱۳
شعبه آگهیها ۳۰۵۱۰۸ -۳۰۲۶۳۳
طوطی نو ۳۰۴۵۹۲ تا ۳۰۴۵۹۳
دفتر چاپخانه ۳۰۳۹۶۵

راهنمائی تلفن ها

آتش نشانی ۴۴۴۴۴
اداره راهنمائی ۳۰۳۶۱۴
سازمان آب تهران ۵۱۰۰۰
سرکلانتری ۴۹۱۶۱
اطلاعات راه آهن ۵۱۰۵۱
شرکت تلفن ۳۰۵۵۱۱
وزارت بهداری ۳۰۰۷۱

کالج باربارکشی شهروحومه ۶۱۱۱۱

درپرتاژ روز

کوی مهناز

محله‌ایکه نه برق دارد و نه آب ونه اسفالت

در جنوب تهران بین جاده رامـ آهن تبریز و اهواز شهر کوچکی قرار دارد که‌از ضمایم تهران است با اینکه از چند سال قبل اسامی مختلف شهر های تازه ساز حومه تهران همه جا بچشم میخورده و بگوش همه رسیده اما شاید تابحال شما اسم‌این محله را نشنیده‌باشید.

آنجا را کوی مهناز میگویند اما صرف نظر از این اسم قشنگ‌جالب توجه وضع این کویچه نیمچه‌شهر است که شباهت زیادی به عذر شتر مرغ دارد که گفتند بار ببر گفت مرغ هستم گفتند پرواز کن گفت شترم .

حالا کوی مهناز هم کلانتری ندارد‌چون میگویندجزو حومه شهر است و پاسگاه ژاندارمری ندارد چون میگویند جزو شهر است . ضمنا بهمین دلیل از بخشدرای و شهرداری هم محروم میباشند .

با اینکه در تمام شهر های تازه ساز اطراف تهران کلیه احتیاجات عمومی از قبیل فرهنك ـ مدرسه ـ برق‌ـآب‌ـتلفن‌و غیرو.....قانونی‌است اما در کوی مهناز با وجودیکه فاصله چندانی از تهران ندارد ، هیچیك از این احتیاجات برای ساکنین آن در نظر گرفته‌نشده است .

برای آنکه بکوی مهناز برویم باید باتوبوس تا ایستگاه‌قلعه‌مرغی برویم از آنجا باید سر تا سر خیابان قلعه مرغی را پیاده طی کرده و اگر هم اهل پیاده روی نباشید میتوانید از سرویس درشکه رانی آن استفاده کنید .

در هرحال باید خودتان را بریل راه آهن برسانید و از آنهم رد شوید بمجرد آنکه پای به آنطرف ریل گذاشتید تابلوآبی‌رنگی که روی دیوار دبستان بزرگی توجه شما را جلب میکند . روی آن با خط سفید نوشته شده است «کوی مهناز پهلوی» .

فقط هلیکوپتر

شاید همه ندانند و بهمین جهت یاد آور میشود که مطابق قانون خطوط راه آهن یك حریم قانونی دارند که در آن حریم نباید ـ ساختمان و بنائی شود . حریم‌رامـ آهنی از هر طرف ۱۷ متر است یعنی جمعا ۳۴متر میشود .

درکوی مهناز محور شهرخطوط راه آهن تبریز و اهواز است از روزیکه ساختمان کوی مهناز زیاد شده راه آهن از ترس آنکه‌خلق‌ـ الله به حریم راه آهن تجاوزنکنند دور خطوط راه آهن را با سیم خاردار محصور کرده حالانمیدانند که عبور و مرور چه شکلی ایجاد کرده وبقول یکی از ظرفاتنهاطریق عبور از این محله هلیکوپتر است که‌ازطریق آسمان میتواند راه عبور را باز کند .ولی در هر حال بحث ما در این خصوص است مردمیکه در پشت یا پیش این جاده خانه و زندگی میسازند یازمین میخرند احتیاج بجاده‌ای برای عبور و مرور دارند و باید بدانید که روز اولیکه زمین های این ناحیه را شروع به فروش کردند خیابانی را با عرض ۱۲ متر از پشت حریم راه آهن در نظر گرفته بودند و بمردم هم چنین نقشه ای دادند لکن امروز خبری از این خیابان نیست بمعنی کامل‌تر خانه‌ای که در اولین نقطه ساخته شود باید برای رفت و آمد خود از حریم راه آهن استفاده کند و نتیجه اش همان است که همه‌خوب میدانیم .

کلاف سر در گم

آنچه که تاآنجا نوشتیم‌تشریح وضع محل از نظر کلی بود وحالا بکوچه و پس کوچه سر میزنیم خیال نکنید کوی مهناز هم مثل سایر شهر های تازه ساز اطراف تهران خیابان بندی دارد در اینجا همه چیز دیمی و خود رو و طبیعی است هرکس توانسته یك قطعه ـ زمین بدست آورده و بهر نقشه و شکلی که‌دلش خواسته ساخته‌است نتیجه این شده که کوچه های آن مثل کلاف سر در گم و راهروهای زیر زمینی افسانه ای پیچ در پیچ در آمده است .

خانه های این کوی از ۵۰ متر مساحت شروع میشود و به ۲۰۰ متر که تعداد آن بسیار معدوداست ختم میگردد .

خانه ها در چه حالند

خانه های کوی مهنازدیدنی است در این جا یك ساختمان کامل‌برای نمونه وجود ندارد خانه ها همه خشتی و از دوطبقه تجاوز نمیکند معلوم نیست اگر روزی قرار شود برای این محله‌خیابانی درست کنند تکلیف این خانه های نا مرتب و در هم و بر هم چه خواهد شد .

البته اگر شهرداری از ابتداء نظارتی در کار میداشت و نقشه ساختمانی را میدید امروز این درد سر بوجود نمی آمد .

اتوبوسرانی

اتوبوسرانی کوی مهناز هم بر همان سیاق کوچه ها و خانه هایش میباشد . اتوبوس کوی مهناز هم دیدنی است‌و هم آنکه بایددر موزه نگاهداری شود .

این اتوبوس بسلامتی‌شما ساعت ۸ صبح‌از روی خط شروع بحرکت میکند و خیابانی را باید طی کند که تا زانو خاکی از سرمه نرمتر آن را پوشانیده است و بحمداله اتوبوس هم نه عجله ای برای تند رفتن دارد و نه قدرت آنرا ولی با وجود این بمجرد حرکت چنان طوفانی از خاك براه میافتد که‌چشم دوقدمی خود را هم نمی بیند باین احوال اتوبوس آنقدر باید به چپ و راست برود تا از میان چاله و چوله هاسالم ترین راه را پیداکند و باین ترتیب حساب خواهید کرد خیابانی که کمتر از یك کیلومتر طول داردرچندساعت پیموده‌میشود.

آب چاه یا آب راه ؟

در ابتدای مدخل کوی مهناز یعنی همان پشت دبستان کوچه نسبتا وسیعی بچشم میخورد روزی که از این محل دیدن میکردیم عبور از این کوچه بدو طریق‌میسر بود یا کفشهارا کنده و پای برهنه به‌آب بزنیم و رد شویم یا یك‌قایق موتوری ما را از میان آبی که در کوچه جمع شده بود عبور دهد .

بنا بر این در صدد تحقیق‌بر ـ آمدیم و در نتیجه دماغ خود را از شدت سوزش گرفتیم و این‌است ماجرای آن .

از آقای رسولی یکی از اهالی محل سئوال کردیم چرا این کوچه را آب گرفته است ؟ زمستان که نیست لابد لوله آبی ترکیده‌است تا آنقدر آب اینجا فراوان است که زیادی آن سر کوچه و خیابان میگذرد .

آقای رسولی خندید و گفت : واله ما اصلا آب نداریم که لوله کشی داشته باشیم لوله کشی بنگاه آب‌وچاه عمیق شهرداری‌هم به‌اهالی این محل وصلت نداده همه ازچاه های زمینی و چرخ چاه استفاده میکنیم و همه ساله این چاه ها ، احتیاج به چند قربانی دارند که بدون دخالت ما میگیرند .

این آقا میگفت این آب را که شما می بینید از نهری است که هرچند وقت یك بار سر بطغیان میگذارد و راهی برای خودش در محله باز میکند و همین طور که می بینید محله ما آثاری هم از جدول کشی در آن نیست که‌اقلا این آب راه خود را عاقلانه پیش بگیرد و اینطور باعث سد راه و ، عفونت محل نشود .

آقای رسولی افزود تـازگـی ـ شهرداری‌برای آنکه بتواندعوارضی از اهالی بگیرد شروع به احداث یك حلقه چاه عمیق کرده است که در حدود یك ماه و نیم پیش کار حفر آن تمام شده‌است ولی از همان روز سر شرا پوشانده ورفته‌اند.

آب مشروب این محله بیشتر از چاه های دستی تامین میشوداین چاه ها همه در خانه هائی حفرشده است که چاه مستراح هم دیده میشود و نتیجه نزدیکی این دو منبع نفوذ محتویات چاه کم عمق‌تر بچاه عمیق تر است . . . وچه بسا امراضی که در قبال این آب آلوده پیدا میشود .

بهداشت

اصولا در محله‌ایکه هیچ‌دستگاهی خود را مسئول آن نمیداند توقع داشتن‌بهداری‌درمانگاه وبیمارستان داروخانه فکر بیهوده است .

بنا بر این با خیال راحت باید بگویم که‌در کوی مهناز هیچیك از این قبیل تاسیسات درمانی وجود ندارد و متاسفانه چون تشکیلات شهرداری و بخشداری هم در بین نیست بنا بر این بهداشت هم در این شهر حکم کیمیا را دارد .

حالا بعضی از محله ها هست که اگر بهداری دارد درمانگاه ندارد در عوض عده زیادی آقایان اطباء هستند که مطب شخصی دارند و دروقت وبیوقت‌بداد مردم‌میرسند‌اما متاسفانه در کوی مهناز اثری از این هم وجود ندارد و هرکس که مریض میشود باید یك راست به تهران بیاید .

تلگرافهای طبقات مختلف مردم

به پیشگاه شاهنشاه

درباره روز چهارم و نهم آبان

پیشگاه مبارك بندگان اعلیحضرت همایون شاهنشاه ارواحنافداه

مفتخرا از شرفعرض میگذراند فرمایشات مدبرانه‌و حکیمانه‌آن‌شاهنشاه معظم در روز ۲۸ مرداد نور امیدی بود که بر قلب همه اهالی بخصوص کارگران این استان دمیدجان نثاران ـنمایندگان کارگران استان که شعارمان همیشه شاهدوستی ووطن پرستی است همانطور یکه همیشه‌تا پای جان برای سر بلندی ایران عزیز و خدمت بشاهنشاه معظم آماده‌بوده ومیباشیم افتخار وآرزو وامید قلبی کارگران استان زیارت آن تاجدار معظم از نزدیك میباشد استدعا دارد مقرر فرمایند در یکی از اعیاد و جشن ها افتخار داده شود که بزیارت پدر تاجدار مفتخر گردیم سلامتی وسعادت وبقاء ذات اقدس شهریاری ووالاحضرت ولایتعهد محبوب و خاندان جلیل سلطنت را از در گاه خدواند متعال خواستاریم .

جان نثاران

نماینده کار گران اداره کل گمرك استان — محمد حسین ثابت

نماینده کار گران شهرداری زاهدن — علی‌منتظر

نماینده کار گران قند و شکر و دخانیات استان — رضاقلی‌اله‌دینی

۱ـ۱۹۰۳۴

از سقز

دفتر مخصوص شاهنشاهی

روحانیون و عشایر وقاطبه اهالی شاهدوست و میهن پرست‌سقز که‌افتخار جان بازی وفداکاری در راه عظمت و استقلال کشور را دارند مراتب فداکاری و جان بازی و پشتیبانی خود را در اجرای نقشه‌های مترقیانه شاهنشاه محبوب در راه ترقی و تعالی کشور ودفاع شرافتمندانه ازمصالح ملی‌دربرابرخطرات احتمالی‌بعرض‌پیشگاه‌مبارك‌همایونی‌معروض‌وازخاکپای مبارك شاهنشاه معظم استدعا دارد او امرملوکانه برای اجازه شرفیابی نمایندگان چاکران درر وز چهارم آبانماه وشرکت در این جشن بزرك واستان بوسی همایونی شرفصد وریابد که موجبات سرافرازی ومباهات بیشتر رچاکران قراهم شود

از طرف روحانیون امام جمعه علائمی ملاحسن ادبی قاضی شیخ اسلامی ملاوهاب امام زاده امین اسلام اسعدی از طرف روسای عشایر محمد جوانمردی محمد و کیل قبانلو محمود کیلی در گاه سلیمان احمدوکیلی حسن سالاریان محمود سلطانی حسن جوانمردی رشید فاتح از طرف بازرگانان احمد وثوقی تیمورزاده صالحی صدیق طاهری فلاحی‌عرفان اسکندری جعفری صادقی اخوان فیض‌اله یگی علی وثوقی ارجمند ظاطائی شیخ اسمعیلی هوشمند انصاری و باغی

از بانه

پیشگاه‌مبار ك شاهنشاه

چون روز چهارم آبان میلاد مسعود شاهنشاه معظم است‌مراسم باشکوهی از طرف ملت حق شناس تهران وسایر شهرستانها برگذار میشود از پیشگاه شاهنشاه جوانبخت استدعا داریم ذات اقدس اعلیحضرت‌همایونی دراین مراسم بمیان مردم تشریف فرما شده واجازه‌فرمایندنمایندگانی‌از اصناف شهرستان مرری بانه بمرکز آمده واز نزدیك بفیض دیدار با سعادت شاهنشاه رعیت نواز نایل شوند

از طرف کلیه اصناف بانه‌حاج محمد رحیمی‌ـسعیدمیرزائی‌حسین‌رسول‌پناه

از رضائیه

تهران ـدفتر مخصوص شاهنشاهی

فرمایشات شاهانه عنایت روز تاریخی ۲۸ مردادد روحیه‌ماامضاء کنندگان سندیکای حمل ونقل رضائیه اثر عمیقی بخشیده بدینوسیله مـراتب فداکاری خود را به خاکپای پدر تاجدار معروض چون‌زیارت‌واستان‌بوسی شاهنشاه محبوب ارزوی عموم طبقات ملت است استدعاداریم‌اجازه‌فرمایند باتعین وابلاغ روز معین‌نماینده صنفی ضمن شرفیا بی بحضور ملوکانه مراتب جان نثاری و فداکاری مارا در راه استقلال ملکت و شاهنشاه‌عادل ورعیت نواز به عرض برسانند حمل و نقل غرب رضا هادیان باربری‌اتحاد باقرقند روی باربری شمس صدری فروتن باربری ایران حبیب جراحی مبین تور حسن طاعی حق ایران ترانزیت حاجی‌قاسمی تهران نو قاسمی

ازرضائیه — دفتر مخصوص‌شاهنشاهی

فرمایشا ت‌حکیمانه ملوکانه در روز تاریخی۲۸ مرداد نسبت به‌احساسات وطن پرستانه ملت بخصوص در روحیه قاطبه اهالی شاه دوست‌استان‌شهر رضائیه اثرات عمیقی بخشیده ومارا روز بروز برای جان بازی وفداکاری در راه استقلال مملکت ووفاداری بشاهنشاه محبوب خود آماده ونزدیکتر نمود ماست بدین وسیله سندیکای حمل و نقل رضائیه شرکت شاهنشاه محبوب را در حشن چهار آبان تقاضا واستدعادارد اجازه فرمایند در روز مزبور نماینده این سندیکا ضمن شرفیابی سایر نمایندگان صنفی استانها به افتخار زیارت واستان بوسی پدر تاجدار خود نایل گردد

بنگاه حمل ونقل رضائیه رضا هادیان

پیشگاه مبارك بندگان اعلیحضرت همایون شاهنشاه ارواحناء فداه

فدوی از طرف بازرگانان‌واصناف زاهدان آمادگی خود را برای جانبازی در راه حفظ استقلال و عظمت کشور باستانی ایران تحت لوای شاهنشاه جوان بخت و جان نثاری دراجرای فرمایشات‌ملوکانه بشرفعرض‌رسانیده واز پیشگاه مبارك استدعا دارد اجازه فرمایند نمایند گان اهالی زاهدن بشرف پابوسی نائل آمده بار دیگر پیمان جانبازی خود را تجدید نمایند

از طرف اطاق بازرگانی وتجار مقیم زاهدان جان نثار محمد رزاقزاده

از نقده — پیشگاه مبارك اعلیحضرت اقدس همایون اروا حنافداه

جسارتا بعرض خاکپای مبارك میرسانیم فرمایشات حکیمانه وخردمندانه اعلیحضرت همایونی در اجتماع دوشان تپه بمناسبت یاد بود قیام ملی ۲۸ مردادکه اثبات کننده وفاداری جمعیت عزیزایران نسبت بشاهنشاه عظیم الشان وملت پرست میباشد در رادیو بگوش جان نثاران رسید نهایت نشاط تازه‌ای در روحیه غلامان ایجاد و باردیگر احساسات شاهدوستی و وطنخواهی غلامان راوادار نمود که مراتب جانبازی و فداکاری‌رابخاکپای مبارك معروض اگر چه خدمات خانواده امیر عشایری وایل‌مامش‌بسوابق تاریخ معلوم و مشهود نظر مبارك اعلیحضرت همایونی بوده ولی بنابرسوم وآداب دیرینه واجب دانستیم مراتب عهد و وفاداری به پیشگاه مبارك تجدید نموده برای همیشه آمادگی خود را در انجام هر نوع فدا کاری‌و جان بازی در راه اراده اهنین اعلیحضرت همایون و حفظ مقام شامخ سلطنت وتاج و تخت ایران و استقلال کشور بعرض خاطر خطیرپرسانیم اگر چه مفتخر نشدیم فرمایشات ملوکانه را دردوشان تپه از نزدیك شنیده وبزیار ت‌اعلیحضرت همایونی سر افراز شویم استدعا داریم در یکی از جشنهای آینده نمایندگی از طرف ایل مامش افتخارشرفیابی را حاصل و بزیارت شاهنشاه معظم نایل آئیم

غلام جان نثار علی امیر عشایری ـبیروت امیر عشایری ـ مسلم امیر عشایری ـعباس امیرعشایری ـمحمدامیر عشایری

ازبانه

پیشگاه مبارك اعلیحضرت همایونی شاهنشاهی

چون بمناسبت جشن مهرگان مراسم باشکوهی از طرف فرهنگیان وپیش آهنگان ودانش آموزان تهران وسایر شهرستانها برگذار میشود از پیشگاه شاهنشاه جوان بخت‌استدعاداریم در این مراسم‌بمیان‌مردم‌تشریف فرما شده واجازه فرمایند نمایندگانی از طرف‌فرهنگیان بمرکز‌آمده‌تا‌از نزدیك بفیض دیدار با سعادت شاهنشاه نایل شوند

از طرف فرهنگیان و پیش آهنگان و دانش آموزان بانه رشیدیا ن

آگهی مزایده موقوفه

اداره اوقاف تهران قطعه سوم زمین موقوفه حسین خان در نیاوران را که مساحت تقریبی آن ۳۷۵ر۰۱ متر مربع است بمنظور ایجاد ساختمان که اعیان آن متعلق بمستاجر خواهد بود با حد اقل اجاره بهای سالیانه مبلغ ۱۳۵۰۰ ریال نقد از طریق مزایده اجاره داده میشود داوطلبان اجاره بایستی مبلغ ۱۳۵۰ ریال برسم سپرده بصندوق اوقات‌یاحساب شماره۹۴۰۲۸ بانکملی بازار بسپارند و پیشنهاد خود را با قبض سپرده در پاکت سر بسته تا پایان وقت اداری روز دو شنبه ۱۷ مهر ماه ۴۰ بدفتر کل اوقاف تسلیم و رسید دریافت دارند. پیشنهادهای رسیده در روز سه شنبه ۱۸ مهر ماه ساعت ۱۰ صبح در اداره اوقاف تهران خوانده میشود .

برای کسب اطلاع از شرایط مزایده به آگهی تفصیلی یا بدفتر کل اوقاف مراجعه نمایند .

آ ـ ۱۴۱۱۷ — رئیس اداره اوقاف تهران

آگهی مناقصه

ژاندارمری کل کشور مقداری نعل و میخ بشرح زیر :

۱ـ نعل اسب با میخ مربوطه ۷۴۵۶ عدد .

۲ـ نعل الاغ با میخ مربوطه ۹۹۲ عدد .

۳ـ نعل قاطر با میخ مربوطه ۲۴۰ عدد .

مورد نیاز خود را طبق نمونه موجوده و شرایط مندرجه در برك شرایط بمناقصه خریداری مینماید .

۱ـ داوطلبان شرکت در مناقصه میبایستی قبلا بشعبه تدارکات و خرید اداره سر رشته داری ژ اندارمری واقع در میدان ۲۴ اسفند مراجعه پس از مشاهده نمونه و مشخصات‌جنس مورد مناقصه برك‌شرایط مناقصه دریافت نمایند .

۲ـ داوطلبان شرکت در مناقصه بایستی مبلغ ۴۵۰۰ ریال بعنوان سپرده نقدا بحساب شماره ۷۳۰ ژاندارمری به بانك ملی‌مرکز تسلیم و فیش‌آنرا ضمیمه پیشنهاد خود در پاکت لاك و مهر شده که روی آن جمله (مناقصه فوق) قید شده باشدنموده تا آخر وقت اداری روز چهار شنبه ۲۲ر۶ر۴۰ بدفتر اداره‌کل سر رشته داری ژاندارمری تسلیم ورسید دریافت دارند .

۳ـ پیشنهادات واصله درساعت ۱۰ صبح روز۲۳ر۶ر۴۰ با حضور کمیسیون باز و قرائت خواهد شد .

۴ـ به پیشنهاداتی که بعد از موعد مقرر برسد یا مشروط یا فاقد سپرده و مبهم باشد بهیچوجه ترتیب اثر داده نخواهد شد .

۵ـ حضور پیشنهاد دهندگان در جلسه مناقصه آزاد و اداره سررشته داری در رد یا قبول یك یا کلیه پیشنهادات مختار است .

۶ـ در صورتیکه برنده مناقصه به نحوی‌از انحاء از انجام معامله خود داری نماید سپرده او بسود صندوق دولت ضبط خواهد شد .

۷ـ پرداخت هر گونه مالیات بر در آمد و عوارض قانونی وهزینه نشر آگهی و هزینه ثبت قرار داد در دفتر خانه اسناد رسمی بعهده برنده مناقصه است .

آ ـ ۱۹۰۳۰ — ژاندارمری کل کشور

آگهی دعوت

از کلیه صاحبان سهام شرکت سهامی ایران ساختمان بدینوسیله دعوت میشود که در جلسه مجمع عمومی فوق العاده که درساعت شش‌بعد از ظهر روز ۲۸ر۶ر۱۳۴۰ در تهران اول خیابان جلال بایار شماره ۲۷ طبق ماده ۶۰ قانون تجارت تشکیل میگردد حضور بهمرسانند.

دستور جلسه :

۱ـ طرح استعفاء اعضاءهیئت مدیره وتجدید انتخاب آنان و بازرس

۲ـ اصلاح و یاتغییر پاره‌ای از مواد اساسنامه .

۳ـ ازدیاد سرمایه .

صاحبان ۵۴۰ سهم از ۶۰۰ سهم شرکت سهامی ایران‌ساختمان

شاهرخ پور رستگار ـ سید یحیی میر اشرافی ـ مهندس اردشیر آذری‌ـ شاهرخ هدایت

آ ـ ۱۴۱۶۱

مسواك دُكتروِست

بهترین مسواك نایلونی جهان

مسواك دکتر وست
پرفروش ترین مسواك جهان
طوری تهیه شده
که به بهترین وجه
دندانها را تمیز میکند

موهای واتر پروف
پر دوام آن طوری
برش خورده‌که به تمام
نقاط دهان میرسد

نماینده انحصاری معبودی و پسران حاجب الدوله تلفن ۲۴۵۹۶
فروش درکلیه فروشگاه‌ها ـ فروشگاه افسران ـ شرکت ایران‌سوپر
آ ـ ۱۸۹۶۸

امیری . ساغر

دو نوع ازفرآورده های جدید

کارخانه باختر کرمانشاه که

بامدرنترین دستگاه اتوماتیک وبدون دخالت دست تهیه میشود .

مراکز فروش در تهران :
مغازه جمشید خیابان منوچهری ـ تلفن ۳۴۱۷۸
مغازه وفادار خیابان شاهرضا چهارراه پهلوی تلفن ۴۰۷۵۹
فروشگاه صبوحی شاهرضا پیچ شمیران ـ تلفن ۳۴۸۳۴

(تبلیغات دنوس)

مرکز پخش : تهران ـ خیابان اسلامبول ـ پاساژ مرکزی فروشگاه باختر تلفن ۳۸۱۹۳

شهرستانها

آبادان .
اهواز
شیراز .
خرمشهر .

مغازه خوزستان
مغازه بابل پور
خیابان زند مغازه خان بابازاده
پسران فولادی

۱ـ۳ — آ ـ ۱۴۱۴۳

وزیر کار دراجتماع کارگران گفت درایران :

نهضت سندیکائی کارگران ایران دچار بحران شده بود

دستهائی میخواستند سندیکاها را آلت دست قرار دهند ـ ما ازسندیکاها میخواهیم که نظریات خودرا بوزارت کار اطلاع دهند

عصر دیروز آقای خسروانی وزیر کار در اجتماع کارگران درسالن دبیرستان البرز چنین گفت :

آقایان اطلاع دارند که حفظ حقوق صنفی و منافع حرفه‌ای هر دسته و جمعیتی بسته بدرجه صمیمیت وهمکاری و معاضدت آن دسته وآن جمعیت است. از زمانی که بشر در جاده ترقی قدم گذارده یعنی از چندین صد سال پیش همواره اصناف و پیشه‌وران جلسات و انجمنهائی بمنظور همکاری و حفظ حقوق و منافع صنفی و مشترك خود داشتند تا جائیکه نمایندگان اصناف و طبقات صنعتگران ـ پیشه‌وران و تجار وبازاریان بزرگترین نقش را درپیش بردن امور مملکتی وسیاست روز بازی میکردند کما اینکه اصناف و پیشه‌وران ایران در قیام مشروطیت و تدوین قانون اساسی مملکت دخالت فراوان داشته نظرات وافکار خود را در تعیین خط مشی و بهبود امور مملکت بکار میبردند

ولی در مملکت ما باکمال تاسف نهضت سندیکائی کارگری ازآغاز طفولیت گرفتار بحران سختی گردید که آنرا از جاده حقیقی و صحیح خود منحرف و برخلاف اصول جهانی سندیکائی بجانب سیاست و پلکه سیاست بازی سوق داد. دستهائی بکار افتادند و میخواستند سندیکا ها و اتحادیه ها را از دفاع منافع صنفی باز داشته آلت دست قرار دهند و منظور های شوم و مملکت برباد ده خود را جامه عمل بپوشانند اما تفضل خداوندی و راهنمائیهای شخص اعلیحضرت همایونی و هوش‌یاری طبقات کارگران این آرزوی خائنانه و نابخردانه را جامه عمل نپوشانیده اما مارا درنهضت سندیکائی عقب انداخت و دچار تردید و بد بینی نمود . بدین نحو که دیگر طبقات مشترك المنافع با علاقه لازم بسندیکاها روی نمی‌آوردند . زیرا اولا دخالتهای غیر موجهی در امور سندیکائی میشده که عنان سندیکا را از دست صاحبان واقعی آن خارج میساخته است ثانیا این اجتماعات صنفی راکه منشاء آثار غیر قابل انکاری برای پیشرفت و اعتلاء مملکت میتوانستند باشند بصورت عنصر بیحال و علیلی در آمد که نه مورد تائید صاحبان آن بود ونه موردتوجه و التفات کارفرما و دولت . نتیجه این شد که در تمام دنیا امروزامور بدست مردم اداره میشود و هردسته و صنفی باهمکاری و تعاون معضلات خود را از طریق مذاکره ومشاوره حل میکنندقسمتی ازامور سندیکائی و رهبری این نهضت بدولت تفویض و تحمیل گردید و هم اکنون وزارت کار بجای اینکه بامور مهم واساسی خود از قبیل هدایت نیروی انسانی و مطالعه در مسائلی چون مشاغل و کاریابی و حفاظت فنی بپردازند مشغول رفع اختلافات کارفرمایان و کارگران و تشکیل شورای کارگاه وسرپرستی امور اجتماعی وتاسیس شرکتهای تعاونی و غیره است اگر ما اتحادیه‌های کارگری سالم و عاقل و مفید داشتیم هرگز مجبور نبودیم شورای کارگاه و هیئت حل اختلاف وکلاس تعلیمات کاربسازیم

هرگز مجبور نبودیم شرکتهای تعاونی تصنعی و بدون دخل و تصرف و تطبیق با اوضاع و احوال محیط و در نظر گرفتن روحیات افراد مملکت و سنت و عرف وعادت ملی بوجود آوریم سندیکاها و اتحادیه ها کلیه این امور را انجام میدادند ما فقط باراهنمائی های نظارت و تطبیق این امور با موازین قانونی اکتفا مینمودیم

میخواهم از اجتماع امروزه استفاده نموده واز آقایان نمایندگان اتحادیه ها وسندیکاها تقاضا کنیم که آنچه بنظرشان برای تحقق وپیشرفت این کار میرسد بگویند و نظر بدهند

من شخصا همواره دردفترم آماده شنیدن نظرات و پیشنهادات آقایان هستم و آقایان کارمندان وزارت کار نیز همیشه برای هرگونه راهنمائی و هدایت و همفکری آماده‌اند

ما حتی حاضریم برای تعلیم امور سندیکائی و تشکیل کلاسهای لازم و استخدام کارشناسان بین‌المللی اقدام نمائیم چنانکه تابحال نموده‌ایم هدف مابه پیروی از نیات شاهنشاه معظم سپردن کار بدست خودآقایان کارگران و کارفرمایان است می خواهیم تاکارگران و کارفرمایان در امور خود ذیمدخل و صاحب عقیده و علاقه باشند

یکروز درمیان

بقیه از صفحه‌اول

مشمولین یکدرجه عفو همایونی نظارت مینماید

وزیر دادگستری افزود احتمال میرود اولین صورت صد نفری مشمولین عفو همایونی تا آخر وقت امروز برای آزادی باداره زندانها فرستاده شود . وزیر دادگستری همچنین اضافه کرد صبح امروز آقای سرهنك پریور رئیس اداره زندانها نزد اینجانب آمد وپس‌از مذاکراتی قرار شد اسامی مشمولین یك درجه عفو یك روز در میان طی صورت های صد نفری تنظیم و بزندان فرستاده شود .

خبرنگار ما گزارش میدهد : اتخاذ این تصمیم بیشتر بمنظور تسریع در اجرای فرمان همایونی میباشد و بطور قطع تا پایان شهریور کلیه زندانیان مشمول یك درجه عفو از مفاد فرمان همایونی برخوردار خواهند شد .زیرا هرروز ضمن تنظیم صورت اسامی مشمولین عفو استانها و شهرستانها نیز به تهران میرسد.

خالدی آهنگساز معروف زیرعمل جراحی قرار گرفته است

بقرار اطلاع آقای مهدی خالدی آهنگساز معروف روز شنبه یازدهم شهریورماه در بیمارستان دکترراجی زیرعمل جراحی قرار گرفته ومدت ۱۵روز دربیمارستان مزبور بستری خواهدبود .

دبیرستان رشدی

شعبه طبیعی ـ ریاضی

گروه فرهنگی رشدیه

در کلاسهای دوره دوم دبیرستان رشدی عده‌ای از دبیران مبرز تهران از جمله آقایان:

ریاضی: آقایان ربانی ـ ارشاقی ـ پایا ـ سوزنی.
فیزیك وشیمی: آقایان شبابی ـ نگهبان
طبیعی: آقایان فلاحیان ـ فرسائی
زبان: آقایان صادقی ـ حسینی
ادبیات : آقایان تیمسار رشدیه ـ گرانمایه

با سازمان جدیدی تدریس و همکاری خواهند فرمود.

نشانی: خیابان پهلوی ـ فلکه بلوار ـ کوی شکروی ـ تلفن ۶۴۲۹۸

۱ـ۲ آـ۱۴۱۷۹

مدیرکل بانك ملی امروز اعلام داشت:

اعتبارات اصناف بیست درصد افزایش یافت

بحران بازار ظرف یکماه آینده بطورمحسوس کاهش مییابد

امروز آقای خوش‌کیش مدیر کل بانك‌ملی‌ایران بخبرنگارما اظهارداشت: بامطالعه‌ای که دراین مدت شده معلوم گردیده وامهای بزرك دررفع بحران فعلی بازار چندان موثرنیست و چنانچه وامهای کوچك بافرادیکه به کسب وامور دادوستد کالا مشغول هستند داده شود پول دربازار نفوذنموده وشدت بحران رابرطرف میسازد باین جهت ازامروز حدمجازوامهای اصنافی دربانك ملی بیست درصد بالا برده شدو به‌تمام شعب تلگرافا دستورداده شد که‌با کسبه جدید تااین حدود و بادرنظر گرفتن دستورات‌صادره معامله نمایند ضمنا بامساعدت وهمکاری بانك مرکزی مبلغ‌قابل‌ملاحظه‌ای در اختیار بانك رهنی‌ایران گذارده شده که بمصرف وامهای کوچك ساختمانی‌برسد تاامور ساختمانی هم‌بجریان بیفتد چون کلیه وجوهی که‌برای خرید محصول و فعالیت صادراتی بشهرستانها رفته است ازاواسط مهرماه‌ببازار برمیگردند اینجانب امیددارد بحران بازار درظرف یکماه آتیه کاهش محسوسی پیداکند.

خبرنگار مااضافه میکند که‌جمع کل وامهای اصنافی بانك ملی ایران تاچندی پیش ۵۰۰ میلیون ریال بود حداقل وامی که‌به‌اصناف داده‌میشددو هزارریال‌وحداکثربیست‌هزارریال‌بود که بعدا به‌سی هزارریال افزایش یافت‌و دربرخی موارد به‌چهل هزار ریال‌نیز رسید. بدین ترتیب بادستور جدید حداقل وحداکثروامی که کسبه‌میتوانند ازبانك ملی‌دریافت دارند بیست درصد افزایش یافت .

برای افزایش درآمد ایران از نفت

انتظام درلندن مذاکراتی بامقامات کنسرسیوم انجام میدهد

موضوع تعویق مجدد کنفرانس اوپك در تهران امروز بصورت‌جدی تری در آمد .در فاصله ۲۴ ساعت اخیر اخبار جالبی بدست ما رسید که نشان میدهد نیمی از اعضای سازمان کشورهای صادر کننده نفت هم اکنون سرگرم مذاکرات نفتی باشرکت‌های نفتی بزرك جهان که در خاك آنهافعالیت دارندمیباشند

مذاکرات ایران

مذاکرات نفتی ایران باکنسرسیوم در چند مورد خلاصه میشود . اولا آنکه ایران از مدتی پیش درمورد حق تصفیه و بهای نفت تصفیه‌شده مذاکراتی با کنسرسیوم آغازکرده است و با وجود آنکه گفته میشود در اینمورد در تهران پاره‌ای‌توافق ها به عمل آمده ولی هنوز نتیجه‌آن معلوم نیست .

آخرین حق تصفیه‌ای که ایران بابت پالایش نفت در آبادان از کنسرسیوم می گرفت ۱۲ در صد بود ولی کنسرسیوم اخیرا که‌مدت آخرین توافق در این مورد بپایان رسید اطلاع داد نمیتواند با دادن حق تصفیه باین میزان موافقت کند.

موضوع دیگری که قرار است در مذاکرات آقای انتظام رئیس هیات مدیره شرکت ملی نفت در لندن مورد مذاکره قرار گیرد مسئله از دیاد در آمد ایران‌ازنفت است و ظاهرا چنین بنظر میرسد که اگر کنسرسیوم باازدیاد درآمد ایران از نفت باندازه قابل توجهی موافقت کند ایران هم ممکن‌است با حق تصفیه کمتری نسبت به ۱۲ در صد و بیشتر از ۵ در صد(احتمالا در حدود ۷تا ۸در صد)موافق باشد. طبیعی است از دیاد در آمد ایران با ازدیاد تولید بستگی خواهدداشت مطلب دیگری که در مذاکرات آقای انتظام در لندن در باره آن بحث خواهد شد آن است که تعداد بیشتری از ایرانیان در آبادان و نقاط نفت خیز جانشین کارشناسان خارجی بشوند .

اقدامات عراق

عراق اخیرا از شرکت نفت عراق امتیازاتی خواسته است که یکی از آنها دخالت بیشتر عراقی‌ها در صنایع نفت آن کشور میباشد .

تقاضای و نزوئلا

ونزوئلاعضودیگر«اوپك»اخیرامطلب مهمتری را طرح کرده است و آن بر هم زدن اصل ۵۰ـ۵۰درصنایع و جانشین کردن اصل ۴۰ـ۶۰است ونزوئلا از کمپانی های نفتی که‌در آن کشور فعالیت دارند خواسته است که شصت در صد منافع به ونزوئلا داده شود .

با این ترتیب چنین بنظرمیرسد که تعویق کنفرانس اوپك‌در تهران تقریبا قطعی شده باشد زیرا چند هفته‌ای که به ۲۹ مهرماه‌مانده کافی برای بنتیجه رسیدن این مذاکرات و اقدامات بنظر نمیرسد و ظاهرا این کشورها ترجیح میدهند که پس از روشن شدن‌نتیجه مذاکرات و اقدامات خود دور میز کنفرانس نفت تهران بنشینند .

آزمایشهای اتمی ازجنك خطرناکتراست

بقیه از صفحه‌اول

اگراین تشعشع بسیار شدید باشد ممکن‌است تولید حرارت ویانورنماید، همانطورکه‌این پدیده‌درستارگان دیده میشود ویادررادیوم‌خالص گاهی این‌نور مشاهده میشود، این موضوع رابرای اولین بار مادام کوری پس از جدا ساختن رادیوم خالص از سنك‌معدنی مشاهده و کشف نمود .

خطرناکتراز جنك

دکتر مولرکه در دانشگاه ایندیانا کرسی استادی نطفه شناسی را دارد دربیانیه‌ای که‌دیروز منتشر کردگفت: شدت خطرناشی از تجدید آزمایش بمب ئیدروژنی برای بشریت بمراتب ازخطر یك جنك همگانی بیشتراست، تشعشعات رادیوآکتیوناشی ازآزمایش یك بمب‌اتمی یکصد مگاتنی مخاطرات عظیمی از جمله سرطان استخوان و سایر بیماریهای مهلك ببار می‌آورد ، اثر این چنین آزمایشی در تغییرات ناگهانی ارثی دونسل دیگر وخیم خواهد بود .

نظر دکتر شویتزر

اسلو ـ نروژ ـ ۱۳ شهریور ـ دکتر آلبرت شویتزر برنده جائزه نوبل ۱۹۵۲ از جمله دانشمندانی است که بجهانیان اعلام خطرکرده است وی بارانهای خاکستر رادیو اکتیو ناشی از انفجرات اتمی را برای نسل بشر خطر عظیمی می داند .

دکتر شویتزر در ۲۳ آوریل۱۹۵۷ نیز طی نامه‌ای از دولت‌های مربوطه تقاضا کرده بود که بخاطر سلامت ابناء بشر از ادامه آزمایش های اتمی خودداری کنند .

دکتر شویتزر طبیب و فیلسوف و دانشمند بشر دوست نروژی مجددا با همه افراد بشر همصدا شده و عواقب وخیم آزمایش های اتمی را بجهانیان ابلاغ کرد .

خطر رادیو اکتیو در ایران

امروز آقای دکتر آزاد رئیس مرکز اتمی دانشگاه تهران بخبرنگار ماگفت: درموقع انفجار های اتمی بر اثر خرد شدن هسته اورانیم عناصررادیو اکتیوی تولید می شود که کره زمین را آلوده می سازد .

بعضی‌از این عناصر بوسیله ارگانیسم بدن جذب می شود عمل جذب ممکن است بطور مستقیم‌مثلا بوسیله نوشیدن آب آلوده ویا تنفس هوای آلوده صورت گیرد و نیزممکن است بطور غیر مستقیم ازراه‌خوردن سبزیجات ـ گوشت پنیر و غیره از رادیواکتیو به بدن انسان وارد شود. عده ای از این عناصر خطرناك‌نیستند زیرا یا زود بدن آنها را دفع می‌کند ویا «نیمه عمر» آنها کم‌است‌وبالنتیجه تشعشع آنها زود از بین میرود . ولی بعضی بسیار خطرناك‌می‌باشند . مثلا «استرنسیو ـ م ۹۰» که می توان آنرا خطرناکترین عنصر حاصل از انفجار های اتمی دانست و در موقع انفجار های اتمی بمقدار زیاد تولید می شود نیمه عمرش قریب به ۳۰سال می باشد واز همه بدتر تقریبا در بدن انسان ذرات رادیواکتیو کلسیم عمل می‌کند و در ارگانیسم بدن خیلی خوب جذب می شود و متاسفانه در مورد بچه ها و بخصوص بچه های شیرخوار این خطربه مراتب بیشتر است . زیرا در اشخاص بزرك از لحاظ کلسیم حالت تعادلی بوجودآمده است وبدن فقط مقدار کلسیمی‌را که در روز دفع می نماید برای حفظ‌تعادل جذب می کند ولی در مورد بچه‌ها برای رشد بدن احتیاج بجذب مقدار خیلی بیشتری کلسیم هست وچون در محیط آلوده و مواد حاصل از انفجارات اتمی کلسیم و استرنسیوم خطرناك‌تواما وارد بدن می شوند بنابراین خطر در مورد بچه ها خیلی شدید تر خواهد بود .

با کمال تاسف موقعیت جغرافیائی ایران طوری است که رسوب مواد رادیواکتیو حاصل ا زانفجار های‌اتمی در ایران خیلی از نقاط دیگر جهان بیشتراست ، بعبارت دیگر در نیمکره شمالی رسوب مواد رادیو اکتیو روی ایران‌وروی کشور هائی که عرض جغرافیائی آنها تقریبا باندازه عرض جغرافیائی ایران‌است بحداعلی‌میرسد

تردیدی نیست که مواد رادیو آکتیو ناشی از انفجار های اتمی آثار تناسلی خطرناکی از خودباقی میگذارد .طی مطالعات دقیقی که شده است میزان رادیو آکتیویته ناشی‌ازانفجار های قبلی طوری است که هنوز از لحاظ تناسلی به‌مرحله خطرناك نرسیده است‌ولی‌دانشمندان پیش‌بینی کرده‌اند که اگرانفجارات اتمی ادامه پیدا کنددرآتیه‌نزدیکی این خطر بزرك جهان را تهدید میکند.

دانشگاه تهران از چندی قبل برای سنجش‌و کنترل میزان «استرنسیوم ۹۰» موجود درآب ـ خاك ـ گیاهان وحیوانات نقاط مختلف کشور طرحی تهیه کرده ودراجرای این طرح از یك ماه‌ونیم قبل یك آزمایشگاه سنجش استرنسیوم دائر شده است واندازه‌گیری های مقدماتی شروع شده است ،حدود دوماه دیگر نتایج اندازه‌گیری‌های این آزمایشگاه برای مقامات‌مسئول درایران و همچنین موسسات بین‌المللی ارسال خواهد گردید.

آقای دکتر آزاد افزود:

درهرانفجار اتمی ممکن است بدوطریق تعداد رادیواکتیو محیط کشور ایران راآلوده سازد .

یکی از طریق باد هائی که‌از ارتفاعات پائین حرکت میکند در این‌صورت مجاوربودن با کشوری که درآن انفجار اتمی حاصل‌میشود تاثیر بسزائی خواهد داشت .طریق دیگری‌دراثرجریان‌های جوی‌جهانی است که باعث‌پخش مواد رادیو آکتیو در سراسر کره زمین می گردد و متاسفانه همانطور که ذکر شد ایران یکی از کشور هائی‌است که تاثیر این مواد در آن زیاد است .

محلات تهران خاموشی نوبتی خواهدداشت

بقیه از صفحه‌اول

تهران خاموش بود .

شب گذشته شهر تهران بیست هزار کیلووات کسر برق داشت و باوجود تلاش زیادی که مامورین بنگاه برق و مهندسین بعمل‌آوردند متاسفانه بعلت اشکالاتی که‌مجددا بروز کرد قسمتی از شهر درمحلات مختلف خاموش شد .

امروز آقای مهندس لکستانی معاون فنی بنگاه برق گفت فعلا با استفاده از دوبرج آب خنك کننده میتوانیم دو واحد از کارخانه‌آلستوم را بکار اندازیم ولی براثر وقوع آتش سوزی‌قسمتی‌ازتخته‌هاسوخته و زغالها درلابلای الوار برج مانده است وی گفت این زغالها باجریان آب بطرف صافی های کارخانه‌رفته و راه آبرا میگیرد و امروز مجددا مامورین ناچار شدند که باقطع جریان آب یکی از مولدها را از کار بیاندازند تاکارگران بتوانند صافی را تمیز کرده‌اند زغالهاراخارج سازند‌معاون بنگاه برق گفت‌بهمین علت امروز اضطرارا هشت هزار کیلووات از برق شهر خاموش گردید .

آقای مهندس لکستانی گفت تا آخرهفته تازه‌دوواحد کارخانه‌آلستوم که میتواند در حدودبیست‌وپنج‌هزار کیلووات برق تولید کند بطورمرتب بکار می‌افتد ولی باید توجه‌داشت که بااین تعطیل بازهم برق تهران در حدودپانزده الی بیست هزار کیلووات کسرخواهدبود .

دوماه

معاون‌بنگاه‌برق‌امروز گفت حداقل مدت دوماه وقت‌لازم است‌تابرجهای آب‌سوخته‌تعمیرشده‌و مجددابکارافتد

خاموشی

امروز بنگاه برق رسما اعلام کرد که تاآخراین‌هفته‌برنامه‌های‌خاموشی نوبتی اعلام خواهدشد و احتمال‌دارد این موضوع روزسه‌شنبه‌یاچهارشنبه از طرف بنگاه آگهی شود .

تقاضا

معاون بنگاه برق امروز از مردم تهران درخواست کرد که دراین مورد و تاپایان تعمیرات به‌برجهای آب بابنگاه همکاری نموده و تا میتوانند در مصرف‌برق صرفه‌جوئی نمایند بنگاه ازمردم‌تهران‌درخواست کرد تااز بکاربردن‌ادوات‌الکتریکی که مصرف برق آنها زیاداست از قبیل اطوبرقی و اجاق برقی‌وسماور برقی خودداری نمایند . معاون برق گفت هرقدر مردم دراین مورد کمك کنند متقابلا از برق بیشتری‌استفاده خواهند کرد .

نیروی کمك

بنگاه برق امروز از کارخانه‌های سیمان و نیروی هوائی ، ضرابخانه دخانیات در حدودچهارهزار کیلووات نیروی کمکی گرفت ولی مصرف برق شهر تهران آنقدر زیاد است که این نیروها تکافوی مصرف را نمیکند .

تائید

معاون بنگاه برق امروز خبر روز گذشته را مبنی‌براندودمایع ضد رطوبت‌الوار برج که بابنزین‌هواپیما آغشته میشود تائید کرد و گفت که علت آتش‌سوزی نیز همین‌بوده است معاون بنگاه گفت علت آتش گرفتن این‌مایع درست معلوم‌نیست و ممکن است براثر حرارت آفتاب و کبریت ویاجرقه برق این امر واقع شده‌است ودرهرحال‌تحقیقات برای پیداکردن علت اصلی ادامه دارد .

نقشه ادعائی شورویها

بقیه از صفحه‌اول

است این نقشه که‌امروز بدست‌ما رسیده واز نظر خوانندگان عزیز می گذرد ، بطوریکه ملاحظه میشودبزبان روسی است . اکنون میتوان پرسید آیا مکاتبات دبیرخانه سنتو بزبان روسی صورت میگیرد واسناد محرمانه آن بزبان روسی تنظیم میشود ؟

اگراینطور نیست، لااقل باید گفت شتاب وعجله سازندگان اسناد مانع از آن شده که باین نکته توجه‌کنند..

نخست وزیر دستور تهیه کارت

بقیه از صفحه‌اول

ابتدا درباره اموری که‌آمارمیبایستی انجام دهد وهمکاریهای سازمان‌آمار با دستگاههای مختلف کشورسخن گفت و سپس صحبت خود رابمسئله انتخابات کشاندو درمورد انتخابات چنین گفت هنگامیکه باداره آمدم آقای وزیر کشور بمن گفتند که آقایان خبرنگاران جراید میخواهند درباره انتخبات ازشما سئوال کنند من در اینباره باید بگویم‌ما میخواهیم انتخاباتی کنیم که اگر صددرصد آزاد نباشد کمتر فاسد باشدو این عملی نیست مگر انتخاب کنندگان معین باشند، تابراساس روح‌قانون انتخابات کسانی بتوانند رای دهند که‌از شش ماه‌قبل‌ازشروع انتخابات در حوزه انتخابیه ساکن باشند .

اولین شرط انجام اینکار آنست که وسیله‌آمارصحیح رای‌دهندگان هر حوزه‌معین شوندو اینکار از طریق تهیه کارت الکترال میسر است ومن از آقای وزیر کشور خواهش‌میکنم که در هفته جدید ترتیب شروع این کار تهیه کارت الکترال را بدهند ممکن است تهیه واستفاده از کارت الکترال به نفع آن عده که میخواهند در انتخابات دخالت نا مشروع‌کنند نباشد ولی بصلاح مملکت است و دولت سعی دارد انتخابات رابراساس آمار صحیح انجام دهد .

من در روزنامه خواندم که آقای رئیس آمار درمصاحبه‌خود گفته‌اند تهیه کارت الکترال یکی دوماه بیشتر وقت لازم ندارد .

این موضوع را آقایان مخالفان نباید بهانه قرار دهند و بگویند دولت در کار انتخابات تاخیرمیکند خوب البته انتخابات خوب وقت‌لازم دارد .

انشاالله‌این کارانجام خواهد شد .

نخست وزیر در پایان اظهارات خود اشاره به مسائل مختلف‌آماری نمود سپس نخست‌وزیرباتفاق‌وزیر کشوراز قسمتهای مختلف سازمان آمار دیدن نمود و در پایان از زحمات کار کنان آمار عمومی‌قدردانی بعمل آورد .

ضیافت بافتخاراستادفارسی

دیشب از طرف آقای « چهتاری» کاردار سفارت پاکستان در تهران ضیافتی بشام بافتخار آقای دکتر عابد علیخان استاد فارسی‌دانشگاه کراچی داده شد که درآن جمعی از رجال شرکت داشتند.

توضیح امروز خبرنگار ما

درباره کارخانه‌های ممتاز واطلس

درشماره گذشته اطلاع داده شد کارخانه چیت‌بافی ممتاز واقع در جادهٔ شهرری بعلت عدم پرداخت حقوق کارگران بصورت نیمه تعطیل درآمده است . خبرنگار ما که در این باره تحقیقاتی بعمل آورده است امروز گزارش داد .برای تحقیق در اینمورد بکارخانه مزبور مراجعه شد و علاوه برتماس با متصدیان کارخانه .رمورد وضع کارگران بانمایندگان کارگران‌این کارخانه هم مذاکره گردید طی تحقیقاتی که بعمل آمد معلوم شد کارخانه چیت بافی ممتاز درحال‌حاضر دارای ۲۲۰۰ کار گر است که بطور شبانه روزی در سه سرویس مشغول کار می باشند این کارخانه هم اکنون بصورت‌نیمه تعطیل‌در آمده است کارگران‌همه ماهه مرتب حقوق وسایر مزایای خود را دریافت داشته اند و تاکنون از طرف کارگران‌این کارخانه هیچگونه اعتراض و یا تظاهرواعتصاب نسبت بتاخیر حقوق آنان نشده است .

در مورد وضع کارخانه چیت‌سازی اطلس نیز که دیروز اطلاع داده شد بصورت‌نیمه تعطیل‌در آمده است پس‌از تحقیقات لازم معلوم شد که این کارخانه دارای ۱۳۰ دستگاه بافندگی است که فعلا ۵۰ دستگاه آن کار می کند و بقیه تعطیل است ودستگاههای ریسندگی این کارخانه هم ماهیانه فقط ۱۰تا ۱۲روز بکار می افتد . علت کاهش کار دستگاه های ریسندگی وبافندگی کارخانه اطلس هم نبودن مواد اولیه است این کارخانه سابقا در تمام ۲۴ ساعت شبانه روز کار می کرد ولی فعلا ۱۶ ساعت در شبانه روزبیشتر کار نمی کند. از ششصد نفر کارگران این کارخانه هم اکنون چهار صد نفر مشغول کار می باشند وبقیه بعلت تاخیر پرداخت حقوق دست از کار کشیده اند .

آگهی های تسلیت

جناب آقای صمد آقا رضوانی

با نهایت اعتذار و تاسف و تاثرفقدان پدر ارجمند را تسلیت عرض می نمایم. **اصفهان ـ کریم ساعتچی**

سرکار سرهنك ستاد ساعدی

در مصیبت وارده خود را شریك دانسته و از خداوند متعال سلامتی وسعادت خاندان محترم ساعدی بخصوص آن برادر ارجمند را مسئلت داریم .

سرهنك قاسمی ـ سرهنك شاهنده ـ سرهنك‌میرفخرائی سرگرد تنها ـ سرگرد هومان ـ سرگرد لطفی ـ سرگرد شهیر سرگرد خالصی ـ سرگرد زمیری ـ سرگرد یاسان ـ سرگرد منصور پور ـ سرگرد سخائی

درگذشت نابهنگام جوان ناکام **آقای جمشید شایان** را به بازماندگان آنمرحوم مخصوصا آقایان‌رضا و محمود شایان همکاران عزیزمان تسلیت می گوئیم .

مهندس قدوس ـ عطاءالله طی ـ حسین‌واهب ـ علی‌اصغر حکیم‌پور ـ عباس‌فروتن ـ عزت‌الله خوجینیان ـ رحمن صبری ـ حسن صادقی ـ ایرج ملك افضلی ـ تقی هنرورشجاعی ـ احمد مرآت ـ میرمحمد حسین ضیاء ـ محمد علی رسنانی ـ خسرو اقبالیان ـ محمد تیموری ـ رضا پورزاهد ـ صابر ایران‌پرور حسین زمانی ـ علی نوآذین ـ مصطفی عباسی ـ آذرنوری‌پور هما قریشی ـ صالحی ـ زینت گلیان ـ ویولت‌روفه ـ اعظم‌محرر

جناب آقای دکترحمید صادقی

مصیبت وارده را بجنابعالی وفامیل گرام صمیمانه تسلیت میگوئیم.

ازطرف کادر اداری بیمارستان رازی ـ بناگر ـ هنجنی

جناب آقای دکتر حمید صادقی

خبردرگذشت پدر بزرگوار آنجناب اینجانبان را نهایت متاثر ضمن عرض تسلیت بقاء عمر بازماندگان را از ایزد پاك خواستاریم . **سید مرتضی شمسا ـ سرهنك هوائی وقایع‌نگار حمید وقایع نگار**

بانهایت تاسف مصیبت وارده‌را به آقای ناصر اولیائی تسلیت عرض می نمائیم .

حاج‌مهدی‌عظیمی‌پور ـ حاج محمد فائقی

ورزشکاران باشگاه فردوسی

خودرا در غم جناب آقای روح‌الایمان دبیر محترم‌کمیته المپیك شریك میدانند

بانهایت تاسف درگذشت ناگهانی بانو فاطمه شریفی استرآبادی را به بازماندگان آن مرحومه تسلیت عرض بقای عمرو سلامت آن خاندان را از خداوند متعال خواستاریم .

ازطرف اهالی قریه اوزینه گرگان ـ حاج حسینقلی رمضانی

افسران ودرجه داران گردان توپخانه لشکر ۱ پیاده گرگان مصیبت وارده را به حضور دوست و همکار عزیزمان سرکار ستوان دوم کیائی وبازماندگان آن‌مرحومه تسلیت عرض می نماید . **سرگرد ماهروئیان**

سرکار سرهنك ستاد ساعدی

بانهایت تاسف مصیبت‌وارده را به آن دوست گرام تسلیت عرض می نمایم . **سرهنك ستاد شاهپورپرویز**

با قلبی اندوهناك درگذشت جوان ناکام اسدالله اولیائی رابخانواده محترم خصوصا آقای ناصر اولیائی تسلیت عرض می کنیم . **کارمندان فروشگاه ستاره آبی**

سرکار سرهنك ستاد ساعدی

درگذشت پدر عالیقدر آنجناب و بزرك خاندان ساعدی موجب تالم و تاثر گردید و مصیبت وارده را تسلیت عرض می نماید . **عبدالله بدر ـ حسنعلی بدر**

جناب آقای علی زاوش

با کمال تاسف مصیبت‌وارده‌را بسرکارو خانواده‌محترم ملکمی تسلیت عرض می نمائیم .

محمد علی افضلی و بانو

کارکنان شرکت هلنو مصیبت‌وارده رابجناب آقای‌هاشمی ریاست شعبه بیمه بازار تسلیت گفته‌ودر این پیش آمدناگوار خودرا شریك می دانند . آـ۱۴۲۲۹

جناب آقای روح‌الایمان دبیر کمیته ملی المپیك

مصیبت‌وارده را بجنابعالی و خانواده محترمتان تسلیت می گوئیم .

پری اباصلتی ـ پوران اباصلتی ـ مهدی اباصلتی

با نهایت تاسف مصیبت‌وارده را به خانواده پرتواحسانی زند کریمی ـ انوری تسلیت عرض نموده وبقای صحت آن خاندان محترم‌را از خداوند متعال خواستار است .

نصرالله ستاری و خانواده های‌ستاری

قاتلی در فردوس بدار آویخته شد

غلامرضا بزنش که حاضر نمیشد پس‌اندازش را باو بدهد گفت حالا که پول نمیدهی پسرت را میکشم

ساعت چهارصبح دیروز جوان قاتلی از اهالی شهرستان فردوس که بجرم قتل پسربچهٔ هفت‌ساله‌ای محکوم باعدام شده بود طی تشریفات قانونی درمیدان بازار این شهرستان بدار مجازات آویخته شد.

خبرنگار مادرفردوس مشروح جریان واپسین گزارش میدهد درحدود پانزده ماه قبل غلامرضا بشرویگی فرزند محمد ۲۴ ساله ساکن یکی از قراء اطراف فردوس بازن بیوه‌ای از اهالی همان قریه که از شوهر اولش دارای پسربچهٔ هفت‌ساله‌ای بنام حسین بود ازدواج کرد.

غلامرضا پس از ازدواج بازن مزبور متوجه شد که همسرش دارای نقدینهٔ مختصری میباشد که پس انداز کرده وحاضر نیست آنرا بمصرف هزینهٔ زندگی برساند.

پول ندهی پسرت را میکشم

غلامرضا که آنروزها بیکار بود و درآمدی نداشت بااطلاع براین موضوع بهمسرش اصرار کرد که پولها را دراختیار وی قرار دهد و هنگامیکه ازاین اصرار خود نتیجه‌ای نگرفت سخت عصبانی شد وبنای بدرفتاری باهمسر وپسرخواندهٔ هفت‌سالهٔ خود حسین را گذاشت.

کم کم عصبانیت غلامرضا از این موضوع افزایش یافت و کاراین زن وشوهر بجائی رسید که همیشه بین آنها گفتگو ونزاع وزدوخورد میشد یکروز که غلامرضا از شدت عصبانیت سخت بهیجان آمده بود بتلافی این خودسری های همسرش دست حسین پسربچهٔ هفت‌سالهٔ اورا گرفت و فریاد کشید:

ـ حالا که پولهایت را بمن نمیدهی منهم پسرت را میکشم! وهنگام غروب بود که غلامرضا پسرخواندهٔ خودحسین را دوراز چشم مادرش بکوشه‌ای کشانید وباچاقو گوش تا گوش سرش را بریدو باین ترتیب آتش عصبانیت خود را فرو نشاند با اطلاع این جریان بمقامات انتظامی و قضائی برای دستگیری این پدرخوانده بیرحم اقدام شد و جنازهٔ پسربچهٔ ۷ ساله باانجام تشریفات قانونی مدفون گردید.

حکم اجرا شد

غلامرضا پس از طی مراحل قضائی محکوم باعدام گردید و ساعت چهارصبح دیروز این حکم درباره وی اجرا شد.

ازسه ساعت بعداز نیمه‌شب عده زیادی ازاهالی این شهرستان که از موعد ومحل اعدام قاتل مطلع شده بودند درمیدان بازار اجتماع کرده بودند اطراف میدان را مامورین انتظامی محاصره کرده و آقایان باقری دادستان تربت حیدریه، دکتر علمی پزشک قانونی ورئیس بهداری فردوس و رئیس وافسران شهربانی حضور داشتند.

ساعت سه و نیم بعداز نیمه شب محکوم درمیان محافظت مامورین انتظامی اززندان بمحل اعدام منتقل گردید و پس از معاینات لازم بوسیلهٔ پزشک قانونی غلامرضا باحضور قاضی عسگر وصیت کرد وآنگاه متن حکم دادگاه جنائی درباره محکومیت این جنایتکار برای اطلاع عموم قرائت گردید وسپس درساعت چهاربعداز نیمه‌شب طناب دار بگردن غلامرضا انداخته شد و این جنایتکار بکیفر جنایت خود رسید جنازهٔ وی تاساعت شش ونیم صبح بالای دار بود ودرآن ساعت پائین آورده شدو پس از معاینات پزشکی مجدد مدفون گردید.

عاشق را با اتومبیل مرده‌کشی به بیمارستان آوردند!

دیشب یکی از مامورین که برای دستگیری قاچاقچیان هروئین درارا ضی مسگرآباد جنوب گورستان در گوشه‌ای مخفی شده بود ناگهان صدائی بگوشش رسید که می‌گفت: همین حالا میمیرم وراحت میشوم و ...

مامور بلافاصله بطرف صدابراه افتاد چون هوا ابری و تاریك بود چراغش را روشن کرد و داخل یك گودال که جهت خشت مالی کنده شده بود جوان ۱۷ ساله‌ای را دید که رك دستش را بریده و در حال مرك است.

مامور بازوی جوان را محکم بست تا جریان خون قطع شود سپس اورا به گورستان آورد و با کمك مرده شوها و اتومبیل مرده کشی جوان را به بیمارستان رازی رسانید.

عاشق شده‌ام

جوان پس از تزریق خون بحال آمد وگفت اسم من منوچهر است ودانش آموز سال چهارم دبیرستانم از دو سال پیش عاشق دختر عمه‌ام که ۵ سال از من بزرگتر است شده‌ام. این عشق بحدی شدید است که اگر یك روز او را نبینم دیوانه میشوم! من بخاطر اوامسال درس نخواندم و رفوزه شدم وحالا می خواهند دختر عمه‌ام را که فرشته نام دارد شوهر بدهند. دیروز ماجرا را به فرشته گفتم، فرشته جواب داد: تو هنوز بچه هستی و خوب نیست من زن تو بشوم چون اصرار نمودم و گریه کردم، پدرم تلفن کرد و پدرم آمد و مرا تا میتوانست مقابل چشمان فرشته کتك زد و رفت. من از آنجا بفکر انتحار افتادم ولی چون چیزی پیدا نکردم که بخورم به مسگر آباد آمدم و یك تیغ خریدم و رك دستم را بریدم. حالا هم نمی توانم بدون فرشته زندگی کنم و دوباره دست بانتحار میزنم.

اینطور فکر بد را از خاطر بیرون میکنند!

امروز شعبه ۳۷ دادگاه جنحه تهران مردی بنام ابوالفضل که صاحبخانه خودرا کتك زده بود به یکماه حبس محکوم کرد.

در دادگاه صاحبخانه میگفت: بهزن ابوالفضل گفتم در کنار حوض درخت نشوی که ابوالفضل آمد و مرا کتك زد. اما ابوالفضل در دادگاه می‌گفت ماجرا ازاین قرار نیست. صاحبخانه میخواست باتحقیر همسرم مرا وادار کند که اورا طلا دهم و دختر بیوه‌اش را بگیرم، ولی من بادو «کشیده» برای همیشه چنین فکری را از خاطرش دور کردم!

۱۴ نفر در اثر حوادث مختلف زخمی شدند

در ۲۴ ساعت گذشته ۱۱ نفر باسامی رحیم چکیانی فرزند احمد علی محمد محمدی فرزند علی‌حسن، زهرا قربانی فرزند حاجی، محمد حسن صفری فرزند افراسیاب، حشمت‌اله‌علی بابائی فرزند علی، رضا مالکی فرزند علی، قاسم‌طبری فرزند غلام، فخرالملوك توانا فرزند علی‌اکبر، عزت‌اله برمکی فرزند لطف‌اله، حسین نقی‌زاده فکری فرزند حسین علی وداود ذکریائی فرزند مراد در اثر حوادث رانندگی و ۳ نفر باسامی یونس خسروی فرزند هدایت. مجتبی بیگلری فرزند ابراهیم و حسن سرکشیان فرزند محمددربخش ۹ در اثر زدوخورد زخمی شده‌اند.

«حبیب یخی» سرپل سیاه‌شده بود

هنوز معلوم نیست که این جوان خودکشی کرده یا اورا مسموم نموده‌اند

دیشب حبیب‌البرزی معروف به «حبیب یخی» یکی از جوانان شمیران که بین اهالی این شهرستان شهرت داشت، براثر مسمومیت جانسپرد و معلوم نیست که‌وی خودکشی کرده است یا اورا مسموم کرده‌اند.

حبیب یخی

خبرنگار مادرشمیران گزارش داد صبح امروزشخصی بکلانتری تجریش اطلاع داد که در محوطه سرپل تجریش جوانی بزمین افتاده وظاهرا فوت کرده است.

بلافاصله مامورین بمحل رفتند و مشاهده کردند جوان مزبور درحالیکه نشسته ویك پای اوبعقب برگشته است سیاه‌شده و جانسپرده است پس از تحقیقاتی که درباره هویت این جوان بعمل آمد معلوم شد که‌وی جوانی ۳۵ ساله بنام حبیب البرزی معروف به «حبیب یخی» است ازقرار معلوم دیشب حبیب باتفاق چهارنفراز دوستان خودبه کافه‌ای در تجریش رفته ومقداری مشروب خورده بود.

جنازه حبیب یخی ازطریق بهداری تجریش بپزشکی قانونی حمل شد و فعلا مامورین برای شناختن چهارنفر دوستان حبیب که‌دیشب بااوبوده‌اند فعالیت میکنند تاتحقیقات لازم ازآنها انجام گیرد و معلوم‌شود که‌آیاحبیب رامسموم کرده‌اند، یا او خود اقدام بخودکشی کرده است.

یکبار قصدخودکشی داشت

خبرنگار ماافضافه میکند: بقرار اطلاع حبیب یکسال‌قبل هم بقصدخودکشی تریاك‌خورده بودولی اورا ازمرك نجات داده بودند. حبیب‌دارای چهار فرزند می‌باشد ولی همسرش راسال گذشته ازدست داده است.

۵ زن شوهر خودرا پشت گاو دیوانه‌ای بستند و در بیابان رها کردند!

علیقلی که در حوالی قاسم آباد ۶ کیلومتری تهران گاوداری میکند، در ظرف ۱۲ سال ۴ زن عقدی و یك زن صیغه گرفته وباهمه آنها در همان گاودانی زندگی میکند. اوکه فرزند یك مرد خسیس است تاسی و یك سالگی درخانه پدرش کار میکردو پدرش ابدا باو اجازه نمیداد تابرای خودش مستقلا دست بکاری بزند حتی درطول این مدت نتوانست ازدواج کند وقتی که ۱۲ سال پیش پدرش مرد واموال اوبه‌علیقلی‌رسید بعلت محرومیت هائی که دردوران‌جوانی کشیده بود نسبت بهمه افراد کینه داشت اولین کاراو پس از مرك‌پدرش ازدواج با یك‌دختر ۱۴ ساله بنام ماهرخ بود و ۶ ماه بعد دختر ۱۵ ساله‌ای بنام‌معصومه راعقد کرد و دوسال بعد هم دودختر دیگر گرفت.

علی‌قلی دیگر خودش کار نمیکرد. اوروزها لباس مردانه به زنهایش می پوشانید وآنها امور گاوداری اوراکه ۱۱ گاو ماده شیرده داشت اداره می کردند وعلیقلی تا میتوانست‌زنهایش را اذیت میکرد، به‌آنها غذانمیداد و بعلاوه گاهی کتك مفصلی به آنهامی زد تابقول خودش زنها یادشان نرود که‌او شوهر آنها است!

زنهارا داغ میکرد.

هریك از چهارزن علیقلی هرچهار شب یکبار نوبت داشتند تاصبح در محوطه گاودار خانه کشیك بدهند تا اووسه‌زن دیگری آسوده بخوابند. درتمام مدت ۱۲ سال هیچکدام اززنهای علیقلی بچه‌دار نشدند واو ازاین بابت ناراحت بودو بیشتر آنها را اذیت میکرد. گاهی هم باهمان مهری که گاوهایش را داغ میکرد زنهایش را هم داغ مینمود و چون هرچهارزنش دهاتی واز بستگانش بودند علیه او شکایتی نمیکردندوبابدیهای او می ساختند.

علی‌قلی که‌اخیرا بفکر بچه‌دارشدن افتاده بود بایك رمال مشورت کرد. رمال زنی راباو نشان دادو گفت درطالع این زن دیده‌ام که دارای فرزندان با هوش و استعدادی خواهد شد وستاره های اووتو بهم نزدیك است.

علیقلی باوجوداینکه مایل نبودبا زن بیوه‌ازدواج کند یکماه پیش رقیه راکه ۲۵ ساله بود و قبلا دوشوهر دیگر کرده‌بود رسما صیغه نمود.

شوهرداروی گاو بستند

علیقلی پس‌از ازدواج بارقیه همان رفتاری راکه نسبت بسایر زنهایش میکرد نسبت باونیز درپیش گرفت‌ولی رقیه بازنهای دیگرش فرق داشت ودر صدد چاره برآمد و به‌چهار زن‌عقدی یادداد تا چگونه‌دربرابر کارهای‌وحشیانه علیقلی مقاومت کنند.

علیقلی اخیرا سرما خورده وبیمار شده ودراثر این بیماری بیشترعصبانی میشد وزنهایش رابیشتر از همیشه اذیت میکردبالاخره چهارزن عقدی و زن‌صیغه نقشه‌ای برای گوشمالی‌علی‌قلی کشیدند واین نقشه را به‌مرحله اجرا درآوردند وازیك گاو دیوانه که درگاودارخانه بودبرای این منظور استفاده کردند وشبانه علیقلی را با طناب محکم روی پشت گاو دیوانه بستند وگاورا نیمه‌شب ازگاودارخانه بیرون کردند و راحت خوابیدند!

گاوراپوست کند

گاو علیقلی را تاصبح باین طرف وآنطرف میبرد وقتی صبح شد علیقلی دید درنزدیکی شهریاراست.

او وقتی چشمش بمردم میافتاد از آنها استمداد میکردولی‌مردم ازترس گاو فرار میکردند تا اینکه دونفر شکارچی رادیدو از آنها استمداد کردو شکارچیان چون حریف گاو نشدند بطرف گاو تیراندازی کردند گاوبرزمین افتاد وعلیقلی نجات یافت ولی‌قبل از آنکه بفکر استراحت‌و تنبیه زنهایش برآید ازخشمی که داشت بلافاصله گاونیمه جان را کشت و سپس آنرا پوست‌کند و دوالاغ کرایه کرد و بطرف قاسم آباد براه افتاد ودرساعت ۶ بعداز ظهر به‌گاودارخانه اش رسید. زنهایش که‌ازدوراورا دیدند ازپشت‌بام فرار کردند و به پاسگاه ژاندارمری پناه بردند.

حقه‌رمال

درآنجا رقیه گفت: من صیغه‌یك رمال‌بودم اوبرای اینکه از چنگ‌من خلاص شود علیقلی رافریب دادو مرا باوداد. علیقلی مرد عجیبی است، بقدری بازنهایش وحشیانه رفتار میکند که‌نمی توان توصیف آنرا کردو من‌نقشه‌ای کشیدم‌وزنهایش‌آنرااجرا کردندو اورا بگاوبستیم ولی متاسفانه‌اونجات یافت و دوباره بسروقت ماآمد.

محرك راطلاق داد

دراینموقع علیقلی واردپاسگاه شد. اوگفت ازکسی شکایتی ندارم فقط میخواهم رقیه را که‌ذنهایم را علیه من تحریك کرده طلاق بدهم وازشر او راحت شوم.

چون گذشت شاکی منوط باین امر بود محضر داری به پاسگاه آورده شد ورقیه طلاق گرفت و علیقلی چهارزن دیگرش رابخانه بردتا خودش شخصا آنهارا تنبیه کند!

چند حادثه

*دیشب صدیقه آذربایجانی فرزند کاظم در اثر سقوط از پله آشزخانه در گنق‌پشت.

*دیروز کارگر ۵۰ ساله‌ای بنام قاسم که در معادن کمرد کار میکرد از کوه برزمین افتاد و کشته شد.

*دیشب اتومبیل جیپ‌شماره ۱۶۰۹۸ برانندگی ستوان‌سوم ارتش علی اکبر اکتائی در خیابان بهبهانی پس ازبرخورد بیك‌اتومبیل سواری واردپیاده روشد و باسه نفر از عابرین بنام عباس‌الیاسی، قدرت‌اله رفیعی و بانو فخر الملوك‌توانا تصادف نمود و آنها رامجروح ساخت.

مجروحین وسیله مامورین به‌بیمارستان سینا منتقل شدند

دختری در شب نامزدی خود فرار کرد

وقتی همه میخواندند و میرقصیدند و خواستگار آمده بود حلقه نامزدی را بانگشت فاطمه‌کند فاطمه بااسب فرسنگها ازخانه‌اش دور شده بود

دیشب مامورین گشت ژاندارمری تهران دراراضی شهرآرا پسر و دختر جوانی را که سرگردان‌بودند دیدند وآنها رابه‌پاسگاه‌خودآوردند

پسر ۲۰ سال داشت و اسمش عبداله بود و دختر نیز که اسمش فاطمه بود ۱۸ سال داشت. وقتی مامورین از آنها پرسیدند که در بیابان چه میکرده‌اند آنها گفتند مایکدیگر را دوست داریم وبهمین منظور از خراسان به‌تهران فرار کردیم ولی چون پولمان تمام شده بود در بیابان سرگردان شدیم.

فاطمه میگفت من دختر کدخدای دهی در نزدیکی قوچان هستم. از کودکی باعبداله بزرك شدم و اورا دوست دارم. هردونفر ماتحصیلات ابتدائی را تمام کرده‌ایم.

عبداله پسر «پیله‌ور» ده ما است وپدرم حاضر نبود مرا باو بدهد، چون عقیده داشت که دخترش‌باید همسر یك آدم مهم شود نه یك کاسب وفروشنده بهمین جهت با وجود خواستگاری پدر عبداله با ازدواج مامخالفت میکرد.

فرار درشب نامزدی

چند هفته پیش پسر کدخدای‌یك ده دیگر از من خواستگاری کرد پدرم موافقت نمود و روز پنجشنبه درساعت ۶ بعدازظهر قرار بودپسر کدخدابدست من حلقه کند. چون من جز عبداله کسی را دوست نداشتم وباو قول داده بودم به‌کس دیگری «بله» نگویم بهمین جهت تصمیم گرفتم باعبداله فرار کنم.

بهمین منظور یکی از اسب‌های پدرم را به‌بیابان بردم عبداله رانیز در همان نزدیکی نشانیدم و صد تومان پولی راکه‌داشته‌باشناسنامه‌ام برداشتم و درست همان ساعتی که همه میخواندند و میرقصیدند و خواستگار آمده بود تاحلقه نامزدی رابانگشت من بکند به بهانه‌ای از مجلس خارج‌شدم. چادرم رابرداشتم وفرار کردم. از آنجا باعبداله‌سوار شدیم و به‌مشهد فرار کردیم، در نزدیکی مشهد اسب‌زارها کردیم و از آنجا باقطار به‌تهران آمدیم و حالا پولمان تمام شده میخواستیم امشب دربیابان بخوابیم و فردا صبح جائی کاری پیدا کنیم. ولی مگر میشود درآنجا خوابید تاساعت ۱۲ شب مردها مزاحممان بودند و بعداز آن نیز ژاندارمها مارابااینجا آوردند.

چون هردو نفر شناسنامه‌دارند وفاطمه ۱۸ سال تمام دارد قرار شد فاطمه وعبداله آزاد شوند و سه‌روز دیگر به ژاندارمری مراجعه کنند تاجریان از قوچان سئوال شود و اگر آنموقع جرمی مرتکب نشده باشند دنبال کار خود بروند.

مردی که نماینده کلیه سازمان های دولتی در شهرستانها بود!

امروز از طرف بازپرس شعبه یازده دادسرای تهران دستوراحضار مردی بنام احمد پدیدی که ازیك سال قبل در شهرستان های مختلف باسمت های مجعول بسازمانهای اداری مراجعه میکرد صادر شد. احمد که اکنون درزندان بسرمی برد از یکسال قبل باتهیه اوراق چاپی مختلف مربوط بوزارت خانه های گمرکات، پست وتلگراف، وزارت کشور، دادگستری و ژاندارمری بامور سازمان های مذکور رسیدگی میکرد ومرتکب اخاذیهائی میشد.

احمد دربهمن ماه گذشته در آباده ضمن استفاده از اوراق چاپی وزارت دادگستری خودرا بازپرس نظامی معرفی کرده واز رئیس دادگاه آباده بمنظور انجام‌ماموریت های محرمانه خود تقاضای همکاری کرده بود!

رئیس دادگاه آباده با توجه به این یادداشت وسمت اعلام شده به‌احمد مشکوك شد و جریان رابه اطلاع شهربانی رساند. وماموریت شهربانی پس‌از آنکه «بازپرس» را تحت‌نظر گرفتند مسلم شد که وی مردشیادی بیش نیست.

دربازرسی که از محل سکونت وی بعمل آمد اوراق مختلف سفید مربوط بسازمان های مختلف بدست آمد و احمد پس‌از بازجوئی وصدور قرار بازداشت شد وپرونده برای رسیدگی بعدی به‌تهران فرستاده شد.

نماینده در اغلب شهرستانها

هنوز احمد بتهران نرسیده‌بود که‌از طرف مراجع انتظامی اعلام شد این مرد به شهرستان‌های‌میانه سنندج وچند شهرستان دیگر رفته و خودرا سرهنك معرفی‌کرده است وعملیاتی مرتکب گردیده است.

از طرف مامورین انتظامی باتوجه باینکه ممکن است احمد پس از محکومیت وآزادی اززندان بار دیگر باعمال خود ادامه دهد عکس او بکلیه مراجع انتظامی‌شهرستان ها فرستاده شد.

باتوجه بسمت های مجعول و عملیاتی که احمد مرتکب شده‌جرم وی جنائی است و ممکن است پس از تکمیل پرونده در دادگاه جنائی محاکمه شود.

هنگام دزدیدن گوسفند کشته شد

یکی از متهمین در دادگاه میگفت کدخدای ده میخواست حسین را بیرون کند ولی اجل مهلتش نداد و خود بخودنابود شد

امروز شعبه چهارم دادگاه عالی جنائی برای رسیدگی باتهام پنج نفر از دهقانان یکی از قراء رودبار تشکیل جلسه داد. این پنج‌نفرعبارت بودند از عبداله‌واسمعیل نصیری فرزندان اسداله و شعبان نوروزی فرزند دوست علی و رمضان رجبی وکرمعلی صفی خانی فرزند محمد حسن وباتهام قتل مردی بنام حسین تحت تعقیب قرار گرفته‌اند.

حسین مقتول این حادثه ازافراد شرورقریه‌بوده واکثرا دستبردهائی بمنازل اهالی ویا گوسفند های‌آنان میزد واکثر مردم اورا میشناختند ریش سفیدان قریه هرچه حسین رانصیحت میکردند گوشش‌بدهکار نبود و دست از کار خود برنمی‌داشت تااینکه یکی از شب های فروردین ماه سال گذشته برای دستبرد بگله عبداله نصیری به‌آغل گوسفندان وی رفت و هنگامی که میخواست چند گوسفند را ازآغل خارج کند باعبداله نصیری و رفقای وی روبرو گردید ودر نتیجه نزاع که مابین آنها درگرفت حسین با چندضربه دشنه بقتل رسید. چند روز بعد ازاین حادثه برادران نصیری وسه نفر دیگر باتهام قتل حسین دستگیر واز طریق مقامات قضائی رودبار به‌تهران فرستاده شدند.

امروز یکی از متهمین درداگاه میگفت: تمام اهالی از دست این مرد بستوه آمده بودند وکدخدای ده قصد داشت اورا از ده بیرون کند که‌اجل‌مهلتش نداد وخودبخود نابود شد.

دادگاه تاآخر وقت امروزمشغول تحقیق از این عده بود.

نمایش فیلم سریوژا

شاهکار عمیق وگیرای ۱۹۶۰ اتحاد جماهیر شوروی

باموفقیت عظیم وفوق‌العاده خود

درسینماهای

تراس امپایر ـ حافظ

سالن ادامه دارد

پیش‌بینی وضع هوا

هوای تهران گرمتر میشود

وضع هوای ایران تاظهرفردا طبق گزارش اداره پیش‌بینی کل هواشناسی بدینقرار است:

هوای تهران صاف گاهی همراه باکمی ابرو گرمتراز روزگذشته پیش‌بینی میشود.

هوای سواحل دریای مازندران نیمه‌ابری گاهی تمام ابری توام‌بابارندگی های محلی، استان‌های آذربایجان وشهرهای شمالی ابری وگاهی کمی‌ابری همراه باباد نسبتا شدید درسطح‌زمین، شهرستانهای جنوبی همراه باگردو خاك وهوای بقیه نقاط ایران‌صاف گاهی توام‌باکمی ابرپیش‌بینی میشود.

ضمنا هوای نواحی‌شمالغربی ومرکزی کمی گرمتراز روز گذشته‌خواهد شد.

حداکثر درجه‌حرارت هوای‌تهران درروز گذشته ۳۰ وحداقل‌آن ۲۰ درجه سانتیگراد بالای‌صفر بوده است.

گرمترین نقاطی که‌ایستگاه هواشناسی دارند در ۲۴ ساعت‌گذشته‌شهر دزفول باحداکثر ۴۳ درجه‌و خنکترین نقاط شهرکرمانشاه باحداقل ۸ درجه سانتیگراد بالای‌صفر بوده‌است.

حداکثردرجه حرارت آب‌دریادر بندر پهلوی ۲۲ درجه‌بالای‌صفر ومیزان بارندگی ازهمان شهر ۳۹ میلیمتر باران گزارش داده شده‌است.

درآتیه نزدیك

محصول ۱۹۶۱ شوروی

اظهارات نخست وزیر در اجتماع کارگران

بقیه از صفحه اول

آقایان محترم کارگران عزیز برای من کمال خوشوقتی حاصل است که با وجود گرفتاریهای زیاد توانستم خدمت آقایان برسم و برای دولت جای نهایت علاقمندی و خوشوقتی است که با کارگران تماس داشته و نظرات آنها را از نزدیک گوش کند.

همانطور که آقای وزیر کار اشاره کردند پیدایش فعالیت سندیکائی باین منظور بود که کارگران جمع بشوند و با دستگاه ها و سازمان ها همکاری داشته باشند ولی متاسفانه این تشکیلات از راه خود منحرف شد وتجربیات تلخ و ثمرات بدی ببار آورد در شانزده سال پیش که سندیکای کارگری متشکل در ایران وجود داشت چند دستگی عجیبی بین آنان حکمفرما بود و در همان وقت من شخصا شاهد و ناظر اختلافات بودم و متاثر می شدم که چرا اتحاد و اتفاق نیست و تشویق میکردم که اختلافات را کنار بگذارند.

من بارها گفته‌ام که تشکل و اتحاد تنها راه موفقیت است وامروز با کمال خوشوقتی می بینم که آقایان کارگران در این محل جمع شده‌اند و سندیکا ها دارند وضعی بخود میگیرند من امیدوارم اگر خدای نا کرده عده‌ای هم جدا بوده و یا باین اجتماع نیامده‌اند هر چه زودتر بدور یکدیگر جمع شوند و همه کارگران اجتماع واحدی را تشکیل دهند.

اتحاد طبقات

آقایان اطلاع دارند که دروضع آشفته دنیا امروز در هر کشوری سعی میشود مردم را باتحاد واتفاق دعوت کنند و من امیدوارم درایران این اتحاد و اتفاق بوجود آید و بتوانیم اختلافات موجود در میان طبقات مختلف مملکت را از میان ببریم و سلامت و استقلال ووحدت مملکت را حفظ کنیم.

رضایت از وزارت کار

همانطور که در شیراز واصفهان گفتم هنوز متاسفانه آن اتفاق مورد نظر بوجود نیامده ولی خوشوقتی در اینست که بین دستگاه وزارت کار و بیمه‌های اجتماعی و کارگران اتفاق نظر موجود است. آقایان همه میدانند که در مقابل این همه تبلیغات سوء اتحاد و اتفاق عموم طبقات ضرور و لازم است و بنابر این امیدوارم که این نظر تامین شود و اتحاد و اتفاق کامل بوجود آید و مخصوصا باید سعی کرد این تفاهم بین طبقه کارگر و کارفرما بوجود آید. اگر اشخاصی از اتحاد واتفاق نگران باشند ووحشت داشته باشند که اگر عده‌ای دور هم جمع شدند ممکن است فساد بوجود آید بعقیده من اشتباه میکنند واشخاص صالح می توانند در هر فرصتی افراد ناباب را از اجتماع خود طرد سازند. تابحال فعالیت های کارگری کم بوده و در عین حال هنوز اتفاق نظر بین کارگر و کار فرما بوجود نیامده مشکلاتی که ما گرفتار آن هستیم یکی دو تا نیست من دراین اجتماع مشاهده کردم که کارگران از وزیر کار و رئیس سازمان بیمه های اجتماعی راضی هستند و ابراز احساساتی که میشود حقیقت مطلب است.

چرا ؟

افرادی وجود دارند که کارگران را دور خود جمع میکنند و تشکیلاتی میدهند و میخواهند بنفع خود بهره برداری کنند بنظر من به آنها نباید ایراد گرفت این ایراد به کارگران وارد است که چرا دور چنین افرادی گرد می آیند سعی کنید در دستگاهی که متعلق به خودتان است اجتماع نمائید و قطع داشته باشید نظرات شما سریعتر و زودتر اجرا میشود.

بنده به آقایان قول میدهم که در این دولت بنظریات کارگران توجه خواهد شد و احتیاجی ندارید که دور این قبیل افراد جمع شوید

دو طرف متضاد

راجع بکارگر و کارفرما باید گفت که این دو طبقه دو طرف متضاد هستند باید منافع آنها را بهم نزدیک کرد اگر تضاد واختلاف بین این دو طبقه زیاد شود بضرر مملکت و اقتصاد و تولید و کارخانجات تمام میشود کارخانجات اکنون گرفتاری زیادی دارند و از نظر اقتصادی و اجتماعی من خوب میدانم ولی ازنظر فنی خود آقایان از من فنی تر هستند من از نظر اقتصادی و اجتماعی تابحال چندین بار صحبت کرده‌ام

تجدید نظر در دستمزد

موضوع دستمزد بسیار حساسی است این تقاضای کارگران کاملا مشروع است اینکه یکی از آقایان ضمن سخنرانی خود گفت هزینه زندگی چندین برابر بالا رفته باید دانست که سطح دستمزد هم بالا رفته ولی الان اگر دستمزد را بالا ببریم بدون تردید هزینه ها هم بالا خواهد رفت وکارگران از این کار نفعی نمیبرند و قدرت خرید آنها کم می شود بنابراین در عین حالیکه دولت منتهای توجه را بوضع کارگر دارد باید سعی کند ازراه توسعه شرکت های تعاونی بکارگران کمک کند و الا اگر دستمزد افزایش یابد و قیمت اجناس بالا رود اضافه دستمزد بصورت ظاهر چه نفعی بحال کارگر میتواند داشته باشد من تصدیق می کنم که وضع زندگی کارگران بد است ولی افزایش دستمزد علاج درد نیست از این نظر یك نوع همبستگی در اجتماع بین طبقات مختلف موجود است واگر مزد کارگر اضافه شود تمام طبقات این تقاضا را خواهند کرد و در اینصورت وضع مشکل پیش می آید در تمام مدت خدمت دولت من مواظب این قسمت هستم دولت در مقابل تمام طبقات مسئول است و باید تمام اشکالات را در نظر بگیرد از نظر سیاسی نیز این وضع موثراست عدم هم آهنگی در اجتماع ایجاد عدم تعادل میکند در مملکت ما اقدامات تکه تکه بدون اعتباری در گذشته انجام شده که مشکلات مالی فراوانی بوجود آورده کارگر و کارمند هروقت خواستند حقوق آنها بالا رفت امروز اگر حقوق کارگر را زیاد کنیم فلان فروشنده حساب نمیکند که چون حقوق کارمند اضافه نشده نباید جنس را گران کند دولت برای ترضیه خاطر یك عده اقدامی نمی کند که اسباب زحمت اجتماع گردد

من مشکلات کارگران را تصدیق میکنم وباید موضوع افزایش دستمزد بادقت بیشتری درشورای عالی وزارت کار مورد توجه قرار گیرد و پس از رسیدگی کامل و توجه بافزایش قیمت ها تصمیمی در این مورد اتخاذ گردد.

در اجتماع از نظر اقتصادی نیز همبستگی بین طبقات مختلف موجود است و درتمام کشورهای مترقی مواظب این قسمت هستند که در مقابل این تقاضا ها که مشروع هم هست اشکالات کار را نیز بگویند راجع بیك تبصره تذکر داده شد میخواهم عرض کنم که هیچ قانونی ثابت نیست همین قانون کار یك قانون آزمایشی است و اشکالات قانون بیمه‌های اجتماعی نشان میدهد که هر قانونی باید با اوضاع واحوال جاری زمان مطابقت داشته باشد در مورد اجرای قانون کار در کارگاه های کوچك مثلا در خبازیها باید توجه داشت که این امر کار کوچکی نیست واشکالات زیادی دارد همین خبازیها بعلت تعداد زیاد دکاکین و کمی پخت کارشان استفاده نمیکنند بایداول تعداد خبازیها را مطابق احتیاج تعیین نمائیم وبعد بررسی کنیم که بچه وسیله میتوانیم بکارگران آنها کمك کنیم.

کنفرانس مشترك

در اصفهان یکی از کارخانه ها شکایت میکرد که جنس مشابه کارخانه او را سایر کارخانه ها بنرخ ارزانتری عرضه کرده وموجب ضرر آن میشوند و بهمین لحاظ میخواهم تقاضا کنم که کنفرانسی در تهران تشکیل شود ما در این مملکت نرخ واحدی نداریم یك جنس مشابه در هر شهر و هر محله‌ای بنرخهای مختلف فروخته میشود و کنفرانس مشترك بین کارگران و کارفرمایان باید تشکیل شود واین مسائل را با هم بحث کنند یا فلان کارخانه در اثر بی‌توجهی ورشکست میشود و خیال میکند دولت آنقدر متمول است که هر کسی دستش را دراز کرد باید باو کمك کند بنابراین همانطور که من عقیده دارم بایدبین دولت و مردم وحدت نظر باشد وباهم تبادل نظر کنند مردم باید بدانند اساس هرکاری از چه قرار است بین کارگر و کارفرما یك عامل است که باید سعی کرد قانون قابل اجرا باشد ممکن است قانون خیلی خوب باشد ولی اجتماعی که آنرا اجرا میکند باید آمادگی داشته باشد ما اکنون در دادگستری قاضی وارد ومطلع باندازه کافی نداریم.

درهمین دادگستری قوانین خوبی داریم ولی اجرا نمیشود قانون باید بمقتضای زمان پیش برود یکمرتبه که نمیشود تمام کارها را اصلاح کرد اغلب کارگران خبازها مبتلا بسل شده‌اند واشکالاتی از لحاظ تعطیل روز جمعه و بیمه و سایر مسائل این کارگران موجوداست که سازمان باید بتدریج رفع کند.

درمورد کارگران کشاورزی نیز آقای نخست‌وزیر مطالبی گفت و افزود که وقتی لایحه بیمه های اجتماعی وقانون کار درمجلس مطرح بوده من در آن شرکت داشتم و مشکلاتی بوجود در این کار زیاد است وباید رفع شود.

شرمنده شدم

نخست‌وزیر گفت این جلسات باید تکرار شود وتقاضا دارم اتحاد واتفاق را ازدست ندهید. همینکه میبینم شما کارگران مشکلات دولت را متوجه هستید مسرور میشوم و مسافرت شیراز واصفهان کارگرانی که چندماه حقوق نگرفته بودند چنان استقبالی از من کردند که واقعا شرمنده شدم افتخار من است که در مملکتی خدمت میکنم که یك چنین افرادی در آن زندگی میکنند مادر این مبارزه‌ای که بافساد شروع کرده‌ایم براثر کارشکنی عده‌ای روبرو هستیم مخالفین خیال میکنند اگر ماموفق نشویم چرخ برمیگردد وآنها دوباره سرکار می‌آیند ولی من به‌آنها میگویم که این فکر اشتباه است. اگر این مملکت مشکلاتی دارد مسئول من هستم. شما کارگران باید بما کمك کنید تاتعدیلی دراجتماع بوجود آوریم. ولی عده‌ای از نفع‌پرستی‌چشم نمی پوشند ماراه منافع نامشروع را بسته‌ایم و آنها به هیاهو افتاده‌اند. باندازه سرسوزن ماازاین اصول منحرف نخواهیم شد من وهمکارانم بشما کارگران قول میدهیم و اطمینان میدهیم که دوام دولت را علاقمند نیستیم مگر بایك اصول که فقط نفع آن عاید افراد مملکت گردد ماهنوز در مرحله ناراحتی و دردهستیم اگر این دردرا تسکین دهیم همان طبقه‌ای که ایجاد درد میکند ناراضی میشود. ولی خود آنها هم در آینده متوجه خواهند شد که اشتباه میکنند وحق باما است.

تحمل فحش

ما در این دولت فحش را تحمل می کنیم استقامت بخرج میدهیم و اگر متین نمیکنم باین دلیل است که حق وحقیقت همیشه آشکار میشود راجع بمسکن، اعلیحضرت همایونی مخصوصا آن دفعه‌ای که دردخانیات بودیم واز مسکن صحبت میفرمودند دراین مورد کوشش بیشتری بشود ولی باید دانست که در ایستگاه مشکلاتی هست وباید فعالیت شبانه روزی صرف گره‌باز کردن بشود واما در مورد واگذاری اراضی خالصجات اگر زمینی باشد دولت باکمال علاقه واگذار خواهد کرد آقایان قطعا توجه دارند که درظرف مدت چندماه گذشته براثر اقدامات دولت قوه خرید بالا آمده وسعی وکوشش دولت دراین است که اول بتوانیم خودرا اداره کنیم و بعد دیگران بما کمك کنند و روی این اصل اگر ما این سیاست جدی و سخت رادرپیش گرفته‌ایم پوزش می‌طلبیم و باید برای مدتی این داروی تلخ راقبول کرد تا مملکت از یك اقتصاد سالم برخوردار گردد اگر کوچکترین عقب نشینی بشود مخاطره شدیدارزی پیش می‌آید. البته خطر هنوز باقی است وامیدوارم برطرف شود. ماقسمتی از درد مملکت را معالجه کرده‌ایم و در مدت دوره نقاهت هستیم تقاضاهای شما نامشروع نیست و باید از نظر موقعیت وزمان خودتان بررسی فرمائید که آیا میشود این تقاضا هارا عملی کردیانه ؟

مشکلات قانون کار

درباره تجدید نظر در قانون کار وبیمه‌های اجتماعی نظر من اینست که باید بنشینند دور یك میز وهیچگاه آن عامل را که نقش اقتصادی دارد فراموش نکنند نه اینکه هر کسی صحبت از کارفرما کرد بگویند مرتجع است دولت باید نهایت توجه را بکند و از نظر طبقا ت مختلف اجتماع تصمیمات دولت باید عادلانه که نمیشود تمام کارها را اصلاح کرد اغلب کارگران خبازها مبتلا باشد باید سعی کند که تمام طبقات را دور هم جمع کندو آنها را باهم مربوط سازد.

مکتب تشبث

همانطور که آقایان تقاضا کردند که در بیمه های اجتماعی و بانك رفاه کارگران نماینده داشته باشند بنظر من این حق را باید به کارفرمایان هم بدهند کارفرما باید مطلع از امور کارخانه باشد باید سعی کرد این دو طبقه با هم زندگی کنند در مملکت ما متاسفانه تمام افراد منافع شخصی را در نظر میگیرند اما اگر توجهی بغرض خصوصی نشود فقط توفیق نهائی پیدا نخواهد کرد در اثر تبعیض و کارگشائی انفرادی کار مردم خراب شده است یك عده‌ای که بدون نفوذ میباشند و یا با متنفذین ارتباط ندارند از همه جا باز میمانند مکتب تشبث و اغراض شخصی را خود ما بوجود آورده‌ایم و باید تعطیل شود با ادامه این قبیل روش ها در کارخانه ها وادارات همه را ناراضی کرده‌ایم امیدوارم در این دولت این مشکلات پیش نیاید و آنچه هست از میان برود متاسفانه در مملکت ما مجامله مانع کاراست پسر خاله و پسر عمه فلان متنفذ پول و زندگی میخواهند اگر ما سعی کنیم و واقعا در اصلاح جامعه توجه کنیم راضی کردن عده‌ای معدودی متروك میشود و ترازوی عدالت دولت را در میان میگذارند و به کسی اجحاف نمیشود.

مادر این دولت همه ناملایمات را قبول میکنیم امیدوارم حق وحقیقت برای همه روشن شود واگر ما توانستیم خدمتی بمردم واجتماع بکنیم همین برای ما کافی است. میخواهم تقاضا کنم که در اموری که دو طرف دارد باید کاری کرد تا منافع طرفین تامین شود.

در اثر تبعیض و کارگشائی مردم خراب میشوند و این تقصیر خود ما است که چنین وضعی را بوجود آورده‌ایم حالا هر کسی از ماتوقعی دارد دولت مصمم است جلوی این کار ها را بگیرد و چون ما توقع اشخاص را نمیتوانیم انجام دهیم بما فحش میدهند.

پایان مسابقات کشتی مدال طلای ولیعهد

قهرمانان اول این مسابقات مدال طلا دریافت داشتند

خبرنگا رمادر شاهی تلفنی گزارش داد دیشب مسابقه کشتی مدال طلای ولیعهد که بین قهرمانان کشتی استان مازندران انجام میشد پایان یافت و پس از سه‌شب مبارزه، قهرمانان به دریافت مدال طلانائل شدند.

این مسابقات طی پیشنهاد هیئت کشتی شهرستان شاهی با موافقت سازمان تندرستی جوانان و تربیت بدنی زیر نظر آقای غفاری مربی کشتی کشورانجام شد.

دراولین‌شب شروع مسابقات پرچم یادبود مسابقات مدال طلاولیعهد بوسیله فرماندار شهرستان شاهی باهتزاز درآمد و درآخرین شب مسابقه آقایان دانا پور استاندار مازندران و قره‌گزلو رئیس فدراسیون کشتی کشور که از طرف هیئت کشتی شاهی دعوت شده بودند حضور داشتند.

پس از انجام مسابقات، مدالهای طلا بوسیله آقایان استاندار و رئیس فدراسیون کشتی کشور بین قهرمانان اول وزنهای مختلف توزیع شد وپرچم های یادبود مسابقات بسر پرستهای کشتی شهرستانهای استان داده شد. ضمنا ازطرف رئیس فدراسیون کشتی کشور تعداد ۸ دست لباس گرم سه تشك کشتی برای کشتی گیران استان مازندران اختصاص داده شد.

قهرمانانیکه موفق بدریافت مدال شدند عبارتند از آقایان وطن پرست، شیبانی، نبوی وهاشمی از ساری - سلطان حسن صمدی از شاهی - مؤمنی ازگرگان - عقیلی از ساری - جواد زاده از شهسوار وریاحی از گرگان

ورود رئیس کل روتاری بین‌المللی بتاخیر افتاد

دیروز نوشتیم که قرار است امروز آقای جوزف ابی رئیس کل روتاری بین‌المللی وارد تهران شود.

امروز اطلاع رسید که ورود آقای ابی بعلت کسالت بتاخیر افتاده است. رئیس کل روتاری هم اکنون در هندوستان می‌باشد.

تلگرافهای رسیده درباره آقای دریانی

از مرند

جناب آقای دکتر امینی نخست‌وزیر محبوب ایران

باکمال احترام معروض میدارد آقای دریانی یکی از افراد وطن دوست میباشد ودر موقع درماندگی وقحطی به‌کمك این سامان رسیده وخبربازداشت نامبرده اهالی را متاثر ساخته وآزادی آقای دریانی را طالبیم.

اهالی قریه مرکیدو مرند ابوالفضل سامی حسن رفیعی میر صمد حسینی اقدم احمدخوش‌مزد حسن رفیعی غلامحسین شیخ نیکو ابوالقاسم شیخ اسلام علی شیرعلی پور عباس سامی موسی ارفعی حسین علی‌دلیری طاهر بافهیم یداله علی‌پور محمد فرزندی محمد حسین مرندی علی‌خوش مزد خلیل محمدزاده حاجی امیر علی مردکدی علی‌رضا ارشدی

از خامنه

مقام محترم نخست‌وزیر رونوشت وزیر دادگستری

خبر بازداشت مرد خیر شاه دوست و میهن پرست نیکوکار آذربایجانی آقای مهدی ابراهیمی دریانی عموم اهالی آذربایجان و قراء و ارونق و انزاب مخصوصا اهالی کافی‌الملك را متاثر نموده برای اینکه همیشه آقای دریانی دراین محال در پیشرفت فرهنك، بهداشت ایجاد قنوات تعمیر مساجد در مواقع ظهور قحط و گرانی خدمات شایانی به جامعه ملت نموده‌اند دعا گویان هم وظیفه وجدانی دانسته تقاضای آزادی آن مرد خیر را از مقام نخست وزیر محبو ب‌خود مینمائیم

از طرف اهالی کافی الملك ذاکری حاجی سید رضا موسوی

از عجب شیر

جناب آقای دکترعلی امینی نخست وزیر محبوب

محترما بعرض میرساند اکنونکه در پرتو قدرت و همت جنابعالی از هرگوشه کشور صدای آزادی و تشویق مردان شاه دوست ونیکوکار بگوش میرسد خبربازداشت آقای مهدی دریانی که‌بشاه دوستی ونیکنامی و درستکاری مشهورو پیش قدم در تمام کارهای خیر و شتافتن بکمك هموطنان دردوروزهای سختی بوده‌اندائر نامطلوب در افکار عموم اهالی آذربایجان بخشیده و همه را دچار حیرت و تعجب ساخته خصوصا اهالی عجبشیر را بکلی متاثر و متاسف نموده باعرض مراتب استدعای آزادی واحقاق حق چنین مرد خیر و شریف را از نخست‌وزیر معظم خود داریم

از طرف اهالی عجبشیر حاجی صادق رستگار - غلامحسین عظیمی حسن مرندی احمد شجاعی رضاقلی صادقی علی اصغر خادم حسینی سعیدآبادی محمدشاهین احمدفرین نیا صفرمظفری کاظم کاظمی عزت‌اله سعید آبادی حاجی رسول مجیدی محمد فرجی نوروز عظیمی محمد حسین محمدی عباس علی خیاطی اکبر حیدری محمد علی محمود پور رضا بدری غلامرضا عظیمی لطیفی میرحسین نجدی رجبیان عبدالله مصباحی پیرزاده مهدیقلی محمد غفاری مشهد محمد علی قربان کاظمی

از خامنه

نخست وزیر محبوب رونوشت وزیر دادگستری ضمن ابراز کمال تاسف و تاثر از بازداشت یکی از نیکوکارترین مردان آذربایجان یعنی آقای مهدی ابراهیمی دریانی بعرض میرسانیم که ما اهالی آذربایجان خصوصا ساکنین شش پارچه آبادی جزیره نشین شاهی آذربایجان که آقای دریانی با احداث دبستان در این منطقه کمك فوری در موقع قحطی گندم خدمت بزرگی بما نموده است از نخست وزیر محبوب خود تقاضای بذل توجه خاص وآزادی آقای دریانی داریم سزاوار نمیدانیم که دردوران حکومت نخست وزیری چون جنابعالی اینگونه مردان دربازداشت باشند از طرف پانصد هزار نفر اهالی جزیره شاهی **میرزا جلال ایر محمودفتحی**

ازمیانه

مقام معظم نخست‌وزیر

جناب آقای مهدی دریانی درواقعه حریق بازار میانه در جلوگیری از سقوط حتمی زندگی بازاریان واحیاء جریان بازار و درسایر امورات خیریه درمیانه پیشقدم و مصدر کمك و مساعدت قابل توجهی بوده و میباشد لذا اطلاعاز بازداشت چنین شخص خیر و نیکوکار موجبات تاسف وتاثر اهالی این شهرستان را فراهم نموده از پیشگاه شاهنشاه رعیت پرور که مشوق اشخاص خیر و خادمین اجتماع میباشند صدور اوامر موکد درآزادی ورفع بازداشت نامبرده عاجزانه مورد استدعاست

حاج‌محمد نیکخواه حاج یداله حمیدپور حاج علی حسین مقیمی حاج محمود خاتمی حاج نقی سقطچی حاج اسدولیپور حاج محمد عفیفی حاج میریحیی کارگر حاج بیوك سعیدی حاج ابراهیم معانی ابراهیم حسن بهلول جعفر پورقربان جعفر بایرام یوسنی اقدم محمود علیزاده اکبر ولیپور حسینعلی صیامی عباس رفیقی حاج عزیزاله اعتمادی حسین اختیاری قادر شکرعلی صالح حیدری سیفعلی محمدی

ازمرند

جناب آقای دکتر امینی نخست‌وزیر محبوب ایران رونوشت وزیر محترم دادگستری

آقای مهدی ابراهیمی دریانی یکی از نمونه افراد شاهدوست ووطن پرست ونیکوکار است آیا سزاواراست که آقای دریانی در موقع بدبختی مردم از قبیل قحطی گندم در آذربایجان آتش سوزی دربازار میانه وسیل‌زدگان اصفهان وصدها دبستان و بیمارستان و مساجد و اشخاص که درتهران دچار پریشانی روبروشده کمك مالی کرده رایگان باوسایل بمحل فرستاده است ناراحت بشود بدین مناسبت تقاضاداریم رسیدگی وبذل عادلانه و تقاضای آزادی نامبرده را مینمائیم.

حسین بابائی علی بابائی علی کنکری اصغر عابدینی محرم بابائی ولی‌بابائی صاحب علی حسین قربان کنکری عباس حسین علی اصغر کنگری محمد حسین هرزوی غلامعلی هرزوی غلامعلی ذاکر علی‌بابائی قربان علی حسین حیدر سلیمانی قربان علی کنکری سید حمزه جلفائی حسین کنکری محمدباقری علی یونسی حسن یونسی حسن کاظم صاحبار ذاکر آقابیك آقائی میرعلی حسینی

آ_۱۹۰۸۸

رئیس اداره پیشه وران

از طرف شهردار تهران آقای حسن بقائی نائینی بریاست اداره پیشه‌وران شهرداری منصوب ومشغول کارشد.

ورود

* آقای عباس گیلانشاه رئیس دفتر والاحضرت شاهپور غلامرضا پهلوی از اروپا
* آقای عبدالرضا صدری معلم دانشکده کشاورزی از بن
* خانم بهجت بهنام دبیر فرهنگ از واشنگتن
* آقای پرویز ژیلا که‌برای تکمیل تحصیلات باروپا رفته بود پس از موفقیت‌در امتحانات قیزیکوم بتهران

خروج

* آقای جمشید فریب سفیرکبیر ایران در پراك به پراك
* آقای دکتر علی اصغر پور - همایون رئیس بانك مرکزی باروپا
* آقای اشرف احمدی وزیر سابق باروپا
* آقای عباس حشمتی نماینده مجلس شورایملی به فرانسه
* آقای جمشید مفتاح وزیرمختار ایران در دانمارك باروپا
* آقای سلطانمراد سرداریان - عضو شورایعالی سازمان برنامه به آلمان
* آقای عبدالعلی امیر بهمن‌میکده به ترکیه.

برنامه امشب تلویزیون

ساعت ۶٫۰۰ پخش آهنگهای غربی رادیوئی
ساعت ۶٫۳۰ برنامه خردسالان
ساعت ۷٫۰۰ فیلم
ساعت ۷٫۳۰ برنامه بانوان
ساعت ۸٫۰۰ اوکستر ملی هنرهای زیبا
ساعت ۸٫۳۰ اخبار
ساعت ۸٫۴۵ موسیقی کلاسیك
ساعت ۹٫۰۰ برنامه شاه پسند
ساعت ۹٫۳۰ برنامه ادبی خلوت دل
ساعت ۱۰٫۰۰ برنامه دیدنیها و دانستنیها
ساعت ۱۰٫۱۵ یك حلقه فیلم موزیکال
ساعت ۱۰٫۳۰ پایان برنامه

بمناسبت روز کارگر درامریکا

امروز دوایر سفارت امریکا درتهران تعطیل بود

امروز چهارم سپتامبر مصادف باجشن روز کارگران امریکاست در این روز که بعنوان «روز کارگر» خوانده شده است. درسراسر امریکا تعطیل عمومی می‌باشد وجشن هائی از طرف کارگران باین مناسبت در شهرهای امریکا برپا می‌باشد.

جشن امسال باشکوه بیشتری برگزار میشود زیرا امسال حداقل دستمزد کارگران به‌پیشنهاد پرزیدنت کندی بیك دلار و ۲۵ سنت درساعت افزایش یافته است.

امروز دوایر سفارت امریکا در ایران و انجمن ایران و امریکا نیز بهمین مناسبت تعطیل بود.

ازفرداصبح درسینماهای متروپل - همای

رداستیگر - ساریتا مونتل
بریان کیت

قابل توجه مخصوص جناب آقای نخست‌وزیر و تیمسار سپهبد یزدان‌پناه ریاست سازمان بازرسی شاهنشاهی و تیمسار سپهبد عزیزی وزیر کشور

بااینکه بندگان اعلیحضرت همایون شاهنشاهی رهبر عالیقدر و خردمند ماهواره تقویت و پشتیبانی دولت را از سرمایه‌های داخلی و سپردن کار مردم بمردم توصیه میفرمایند.

شهرداری تهران و شرکت واحد اتوبوس‌رانی برخلاف نص صریح قانون تاسیس شرکت واحد و قانون استقلال شهرداری‌ها د راتوبوس‌رانی خط کرج که سالهاست بوسیله شرکت سهامی اتوتوکل اداره میشود دخالت و مدیر عامل شرکت واحد ضمن مصاحبات خود که در جرایده پایتخت منتشر گردیده است رسما بااین شرکت اعلام رقابت نموده و گفته است:

(نرخ اتوبوسهای کرج را هشت ریال میکنم اگر شرکت توکل هم هشت ریال کرد شش‌ریال خواهم کرد و اگر بازهم اتو توکل شش‌ریال نمود مانرخ را چهارریال خواهیم نمود.

آنقدر قیمت بلیط اتوبوسهارا کم خواهیم کرد تا اتو توکل دست از این خط بردارد) آیا صحیح است که وسیله سرمایه دولت بایك شرکت خصوصی این چنین رقابت نموده و امنیت اقتصادی یك شرکت خصوصی را بمخاطره انداخت؟

از اولیای محترم دولت و سازمان بازرسی شاهنشاهی وزارت کشور استدعای بذل توجه فوری و رسیدگی دقیق دارد.

باتقدیم احترام - مدیر عامل شرکت سهامی اتو توکل حاج باقری

آ_۱۹۱۴۲

تبریکات

سرکار سرهنك حمیدی

انتصاب جنابعالی را بریاست دانشگاه پلیس تبریك میگویم و امیدوارم دراین سمت مهم منشاء خدمات درخشانی برای کشور بشوید.

کلانتر بخش ۴۰ سرگردسیاسی‌پور

انتصاب آقای دکتر شفیعیان راد را بمعاونت بهداری راه‌آهن بعموم علاقمندان بکشور و جناب آقای مهندس گنجی وزیر محترم راه تبریك میگوئیم.

اصغر چنگیزی - ستوان یکم هوشنك همایون - محمدصادق علاقبند

جناب آقای بهنیا وزیر محترم دارائی

از حسن انتصاب آقای شکرالله شریعت زاده که ازصاحبمنصبان صدیق و لایق‌ونیز از خاندان اصیل آمل میباشند بریاست دارائی شهرستان نوشهر به‌آنجناب تبریك عرض مینماید.

سولده نور - اداره فرهنك - اسدالله چناری

جناب آقای شکرالله شریعت زاده

انتصاب جنابعالی بریاست و ذیحسابی دارائی شهرستان نوشهر موجب شعف و خشنودی اینجانب واقع سعادت و ترقیات روزافزون شما را ازخدای متعال آرزو دارد.

سولده نور - اداره فرهنك - اسدالله چناری

سرکار سرهنك مهرپور

انتصاب جنابعالی را بسمت ریاست اداره گذرنامه شهربانی کل کشور بانهایت افتخار تبریك میگوئیم.

حوری وامیر حسین مهرپور

سرکار سرهنك غلامعلی مهرپور ریاست محترم اداره اقامت اتباع خارجه و گذرنامه انتصاب آنجناب را بریاست اداره گذرنامه صمیمانه تبریك عرض می‌نمائیم.

غلامرضا سپهر - سرگرد صراف - حسن فاتحی - میرتقی سجادی - رضا نیکنام - محمود حکیم افضل - حسن مقدم - ایرج دریانی - سروان مهدی مسافر - رضا ایزدی

جناب آقای غلامحسین آزرم

خبرانتصاب جنابعالی بمعاونت کل بانك سپه من وکلیه علاقمندان باصلاحات راخوشحال ساخت.

امیدوارم مقامات عالیه کشور باانتصاب صاحب منصبان شایسته‌ای چون جنابعالی دراداره مقامات حساس کشور بیش از پیش توفیق یابند.

آ_۱۹۱۰۰ — مهندس اشراقی‌آذر

جناب آقای غلامحسین آزرم

انتصاب شایسته آنجناب را بمعاونت کل بانك سپه صمیمانه تبریك عرض نموده موفقیت روزافزون جنابعالی را آرزو مینماید.

آ_۱۹۱۰۲ — شرکت صمیمی بامسئولیت محدود

اطلاعات

دوشنبه بیست‌وسوم ربیع‌الاول ۱۳۸۱ـ چهارم سپتامبر ۱۹۶۱

سال سی وششم ـ شماره ۱۰۵۹۴

نمایندگان اصناف با نخست‌وزیر ملاقات میکنند

مجمع عمومی اصناف در مورد مالیات تصمیم میگیرد

امروز آقای مهدی کوشانفر رئیس شورای عالی اصناف اعلام کرد که طبق تقاضای روسای اتحادیه ها و اعضاء شورای عالی اصناف از آقایان دکتر امینی نخست وزیر و بهنیا وزیر دارائی تقاضای ملاقات نموده است . وی گفت پس از تعیین وقت در مورد مالیات اصناف مذاکره خواهیم کرد.

آقای اوزار یکی از اعضای کمیسیون مالیاتی اصناف امروز گفت اگر وزارت دارائی با قراری که با ما گذاشته عمل ننماید هیچیک از اصناف قادر به پرداخت مالیات نخواهند بود و اصولا برای صد هزار نفر کسبه و مغازه داران تهران پیروی از نظریات اخیر وزارت دارائی مقدور نمی باشد .

امروز اصناف تهران از شورای عالی اصناف درخواست کردند تا مجمع عمومی شوری را برای رسیدگی به مسئله مالیات اصناف دعوت نماید اصناف تهران در مورد تصمیمات و مسائلی که در صورت عدم موافقت وزارت دارائی با نظریات آنان اتخاذ خواهد شد سکوت کردند یکی از مقامات اصناف گفت خواه ناخواه روسای اصناف تصمیم لازم را دراین مورد خواهند گرفت.

رئیس اصناف گفت تمام اصناف از پیش آمد اخیر ناراضی هستند و از شوری درخواست میکنند که هر چه زودتر ضمن ملاقات با رئیس دولت تکلیف مالیات را معین نمایند.

پذیرش سفیر ایران در رومانی رسید

خبرنگار سیاسی ما امروز کسب اطلاع کرد که پذیرش آقای طهمورث آدمیت برای سفارت شاهنشاهی ایران در رومانی بوزارت خارجه رسیده است.

آخرین سمت آقای طهمورث آدمیت وزیر مختار در سفارت شاهنشاهی ایران در مسکو بود .

آقای طهمورث آدمیت که هم اکنون در مرخصی بسر میبرد ، پس از معرفی بحضور ملوکانه بمحل ماموریت جدید عزیمت خواهد کرد .

آقای طهمورث آدمیت اولین سفیر شاهنشاهی ایران در رومانی میباشد.

دعوت وزیر فرهنگ

آقای درخشش وزیر فرهنگ از کلیه دبیران و آموزگاران پایتخت دعوت کرده است که ساعت ۵ ونیم بعد از ظهر فردا در صحن وزارت فرهنگ حضور یابند.

درباره وام بانک بین‌المللی با ایران

روشینسکی بانخست وزیر مذاکره کرد

ساعت ده ونیم صبح امروز آقای روشینسکی ، رئیس قسمت خاورمیانه بانک بین‌المللی ویکی از مدیران این بانک در کاخ نخست‌وزیری با آقای دکتر امینی نخست‌وزیر ملاقات کرد .

گزارش خبرنگار ما حاکی است که در این ملاقات پیرامون برنامه پنجساله سوم و چگونگی دادن وام واعتبار بانک بین‌المللی با ایران مذاکراتی صورت گرفت

آقای نخست‌وزیر در پایان این ملاقات که یکربع طول کشید بخبرنگار ما اظهار داشت . فعلا مشغول مذاکره هستیم .

آقای نخست وزیر نسبت به آینده این مذاکرات اظهار خوشبینی نمود.

احکام انتظار خدمت استادان لغو شد

امروز یك مقام مطلع در وزارت فرهنگ بخبرنگار ما گفت : درباره استادان دانشسرایعالی که اخیرا منتظر خدمت شده‌اند هیچگونه تصوری در کار آنها مشاهده نشده که مستوجب تنبیه وانتظار خدمت آنان گردد .

همین مقام افزود : احکام انتظار خدمت استادان مزبور لغو شده واز وجود آنان در دانشکده های شهرستانها استفاده خواهد شد .

صدور احکام انتظار خدمت برای آقایان استادان دانشسرایعالی بهیچوجه جنبه تنبیه نداشته ، بلکه مقصود وزارت فرهنگ ازبرکناری آقایان استادان این بود که در دانشکده های شهرستانها ازوجود آنان استفاده شود .

یك هیئت پنج نفری بانگلستان میرود

امروز کسب اطلاع شد که دولت انگلستان ازیك هیئت پنج‌نفری ایرانی دعوت کرده است که مدت بیست روز از آنکشور بازدید نمایند .

اعضای این هیئت ازوزارت خارجه واداره انتشارات وتبلیغات خواهند بود و روز بیستم شهریور تهران رابقصد لندن ترك میکنند .

در کمیسیونهائی که تایکساعت بعداز نیمه شب طول کشید

برای استخدام دبیر و آموزگار بمراکز استانها دستور صادر شد

آخرنگار ما گزارش میدهد از ساعت ۶ بعد از ظهر دیروز چند کمیسیون با حضور آقای وزیر فرهنگ در آن وزارتخانه تشکیل گردید و در امور مختلف فرهنگی تصمیماتی اتخاذ شد ، این کمیسیون ها تا یکساعت بعد از نیمه شب ادامه داشت

دستور استخدام

یك مقام مطلع در باره تصمیماتی که در این کمیسیونها اتخاذ شده به خبرنگار ما گفت : در اولین کمیسیون که با حضور آقایان وزیر و معاون ثابت و مدیر کل مالی و اداری تشکیل شد تصمیم گرفته شد آموزگار ودبیر مورد احتیاج کشور استخدام شود و بکلیه مدیران کل و رؤسای ادارات کل فرهنگ استانها دستور داده شد که در مورد استخدام دبیر و آموزگار مورد احتیاج طبق مقررات اقدام کنند

ترفیعات سال ۳۹

همچنین موافقت شد که احکام ترفیعات سال ۱۳۳۹ فرهنگیان از تاریخ استحقاق صادر و ابلاغ شود و مقرر گردید پایه های آموزشی بدون در نظر گرفتن حد نصاب و دادن نمره صادر گردد . و اداره کل کارگزینی و ادارات فرهنگ استانها و شهرستانها موظفند هر چه زودتر رتبه های استحقاقی کارمندان آموزشی وادارای را صادر و ابلاغ نمایند .

در مورد پرداخت ما به التفاوت ترفیعات معلمین و فرهنگیان نیز تصمیم لازم اتخاذ شد .

در این کمیسیون تصمیم گرفته شد فهرستی از کلیه افرادی که لیسانسیه هستند و یا سابقا در دبیرستانها تدریس کرده‌اند دراختیار فرهنگ استان تهران گذاشته شود تا برای تکمیل کادر آموزشی دبیرستانها با پرداخت شش ساعت حق التدریس بعد از ظهر ها از وجودشان در دبیرستانها استفاده شود .

آموزشگاههای حرفه ای شبانه

همین مقام بخبرنگار ما گفت در کمیسیون دیگری که با حضور آقایان وزیر فرهنگ و مهندس نفیسی معاون فنی و چند تن از مدیران فنی ـ وزارتخانه تشکیل شد تصمیم گرفته شددر آموزشگاههای حرفه ای موجود که در سراسر کشور موجود است آموزشگاههای حرفه ای شبانه تاسیس شود تا اشخاصی که مایلند فنون و حرف مختلف را فرا گیرند در این آموزشگاهها که درمدت بسیار کوتاهی رشته های لوله کشی ، جوشکاری ، سیم کشی تعلیم داده میشود عموم کارگرانیکه روز هاسرگرم کار هستند میتوانند بتحصیل فنون مزبور مشغول گردند و در اندك مدتی فنون مختلف را فرا گیرند ، ضمنا مقرر شد در این باره طرحی وسیله آقای مهندس ـ نفیسی تهیه و بوزیر فرهنگ ارائه شود تا بموقع اجرا گذاشته شود .

پلیس لندن ۱۱۳ نفر از مخالفان آزمایش های اتمی را که نزدیك سفارت شوروی به اعتصاب نشسته دست‌زده بودند بازداشت کرد. اعتصاب‌مزبور بعنوان ابراز مخالفت با تجدید آزمایشهای اتمی شوروی برپا شده بود . تظاهرکنندگان اعضای نهضت صلح «برتراندراسل» فیلسوف وریاضی‌دان معروف انگلیسی هستند .

تیم دانشگاه بهمه باخت

صوفیه خبرگزاری فرانسه : مسابقات بسکتبال بازیهای بین‌المللی دانشگاهها در بین هشت تیم حذف شده انجام گرفت و در نتیجه تیم های رومانی ، کوبا ، ژاپن ترکیه ، آلمان غربی ، هلند ، لبنان ، ایران ، بترتیب مقامهای اول تا هشتم را حائز شدند

سرتیپ نویسی بزندان شهربانی منتقل شد

امروز خبرنگار ما کسب اطلاع کرد که آقای سرتیپ نویسی از محل سابق بازداشت خود بزندان شهربانی منتقل شد تغییر محل بازداشت آقای سرتیپ نویسی همانطور که در شماره گذشته ذکر شد بعلت نزدیك شدن وقت شروع محاکمه متهمین پرونده شیلات صورت گرفته است .

چند دادگاه منحل شد

امروز سخنگوی وزارت دادگستری گفت : چون طبق گزارشهای واصله وباتوجه به آمار کار دادگاه شهرستان کمره ودادگاه های بخش نیریز و خوانسار وجود دادگاه شهرستان در کمره وهم چنین دادگاه های بخش نیریز وخوانسار ضرورت نداشت واز طرفی باتوجه به کثرت جمعیت ووسعت حوزه وآمار کار تشکیل دادگاه شهرستان در گلپایگان لازم بنظر رسید بنابراین دادگاه شهرستان کمره منحل و بدادگاه بخش تبدیل گردید ودادگاه های بخش نیریز وخوانسار هم از سازمان قضائی وزارت دادگستری حذف شد ودر عوض در گلپایگان دادگاه شهرستان تشکیل شده است .

همچنین باتوجه به آمار کار وتعداد جمعیت بخش رودبار الموت درآنجا هم دادگاه بخش تشکیل گردید.

برای تکمیل کادر قضائی درشهرستان ها ابلاغ ۳۹ نفر از لیسانسیه های رشته قضائی دانشکده حقوق که تقریر نویسی آنها خاتمه یافته برای کارمندی قضائی شهرستانها صادر شده است و ۳۶ نفر از تقریر نویس‌های قضائی شهرستانها که دوره یکسال کارآموزی آنها خاتمه یافته بمنظور اختبار برای اول مهرماه ۱۳۴۰ بمرکز احضار شدند.

دولت باتصویبنامه ازوام واعتبار آلمان استفاده میکند

آقای مهندس غلامعلی فریور وزیر صنایع و معادن گزارش مذاکرات هیئت نمایندگی ایران را در مذاکرات بامقامات آلمان بعرض شاهنشاه خواهد رسانید .

بطوریکه خبرنگار ما گزارش میدهد دولت باتصویب نامه از وام و اعتبار آلمان استفاده خواهد کرد و باین ترتیب در غیاب مجلس این کار متوقف نخواهد شد .

آقای دکتر فرمانفرمائیان باتفاق دوتن از اعضای هیئت اقتصادی ایران که اکنون در اروپا بسر میبرد به بن بازگشته و ترتیب اخذ وام را خواهد داد .

رئیس هیئت نمایندگی ایران در مذاکرات ایران باآلمانها در مورد امکان صادرات بیشتری به آلمان گفت ، روبهمرفته کشور آلمان برای واردات مواد اولیه بهرمقدار که از ایران به آنکشور صادر شود آمادگی دارد .

گولارت فردا به پایتخت برزیل میرود

برازیلیا ـ ۴ سپتامبر ـ خبرگزاری فرانسه ـ مازیلی کفیل ریاست جمهوری برزیل امروز رسما اعلام داشت که سه وزیر قوای مسلح این کشور تصمیم گرفته اند گولارت را بعنوان رئیس جمهوری رژیم پارلمانی برزیل برسمیت بشناسند . مازیلی بلافاصله پس از انتشار این اعلامیه بافرماندار ریوگرانده دوسول تماس گرفت و از وی درخواست کرد که بعملیات نظامی در جنوب کشور پایان داده شود .

پس از آن اعلام شد که بازگشت گولارت به برازیلیا که قرار بود امروز صورت گیرد بتعویق افتاده است . رئیس جمهوری جدید برزیل ساعت هشت ونیم بعد از ظهر فردا بوقت تهران با هواپیمای مخصوصی وارد پایتخت می شود . هنوز علت تعویق بازگشت گولارت به برازیلیا فاش نشده است .

وزیران نیرو های مسلح پس از مذاکره با فرماندهان نظامی تصمیم گرفتند اصلاحاتی را که در قانون اساسی آن کشور بعمل آمده است بپذیرند. نخستین نتیجه این تصمیم لغو مقررات سانسور نظامی بود که از چند روز پیش در ریودژانیرو اجرا می شد .

سیل در نپال ۶۰۰ نفر را کشت

کاتماندو ـ یونایتدپرس ـ دیروز براثر وقوع سیل ۶۰۰ نفر در جنوب غربی نپال کشته شدند.

به بیش از ۴۰۰ دهکده آسیب فراوانی وارد شده‌است و میزان خسارات مالی ناشی ازسیل بسیار زیاداست.

تخم مرغ سبز وآبی

بن ـ ۳ سپتامبر ـ یونایتدپرس ـ نشریه رسمی دولت آلمان غربی امروز اطلاع داد که دانشمندان آلمان توانسته‌اند مرغهای خانگی را طوری پرورش دهند که بتوانند تخم‌های سبز وآبی رنگ بگذارند .

کارخانه ارج در نمایشگاه کابل

عکس فوق اعلیحضرت محمدظاهر شاه پادشاه افغانستان توضیحات سفیر کبیر ایران را در باره محصولات موتوری والکتریکی کارخانه ارج باتوجه خاص استماع میفرمایند. این عکس همراه توضیحات مفصلی دیروز بتهران رسیده و حاکی است که غرفه ارج که در آن مدلهای مختلف کولر ـ تلمبه برقی ـ بخاری و الکترو موتور وسایر مصنوعات ارج نمایش داده شده از لحاظ اینکه ساخت این قبیل مصنوعات احتیاج بمتخصصین با تجربه و ماشین آلات کامل دارد مورد توجه بسیاری از بازدید کنندگان قرار گرفته است . به اعلیحضرت پادشاه افغانستان توضیح داده شد که این کارخانه حتی بدون کمك و یا سرمایه گذاری مالی دولت بوجود آمده وفقط تخصص وتجربه وپشتکار جمعی سرمایه گذاران داخلی کارخانه‌ای را بوجود آورده که قسمتی از محصولات آنرا در این غرفه ملاحظه میفرمایند ومورد استقبال بازارهای ایران نیز میباشد. در مورد بخاری ارج جالب توجه این بود که عده‌ای از بازدید کنندگان قبلا بخاری ارج را در ادارات ومنازل کابل دیده بودند ولی نمیدانستند این بخاری ساخت ایران است پس از ملاحظه مدل و مارك آن در نمایشگاه تازه اطلاع پیدا میکردند که بخاری ارج ساخت ایران است کاملا بمورد خواهد بود اگر دولت بعوض سرمایه گذاری در کارخانجات دولتی که بعضا جز ضرر حاصلی ندارند این قبیل موسسات را که باعث کسب آبروی کشور نزد خارجیان میشود مورد حمایت کامل خود قرار دهد.

بدستور وزیر دارائی

لیست کارمندان لیسانسیه وزارت دارائی

برای پرداخت حقوق براساس اشل جدید تهیه میشود

وزارت خانه‌های دیگر ازمحل صرفه‌جوئی خود می‌توانند تفاوت اشل حقوق کارمندان خودرا بپردازند

امروز از طرف وزارت دارائی بکلیه ادارات کل تهران وپیشکاریها و دارائی‌های مستقل شهرستانها دستور داده شد که لیست کامل کارمندان لیسانسیه خود را بکارگزینی کل وزارت دارائی ارسال دارند این دستور بمنظور اجرای تبصره قانون بودجه کل میباشد که اشل حقوق لیسانسیه‌های اداری را حداکثر تا ۲۶۰۰ ریال افزایش داده است .

بعد از آنکه لیست لیسانسیه‌های اداری با مشخصات لازم باداره کارگزینی وزارت دارائی رسید کارگزینی لیست کاملی از لیسانسیه‌های اداری آن وزارتخانه تهیه خواهد کرد و بعدا روی این لیست اعتبار لازم بر آورد و تامین خواهد شد در بودجه کل هر وزارتخانه باید اعتبار مورد فوق را از محل صرفه جوئی های خود تامین و پرداخت کند بهمین علت وزارتخانه‌های دیگر هم بعد از تامین اعتبار راسا مجاز به پرداخت آن میباشند.

وزارت دارائی اولین وزارتخانه است که اقدام به تهیه مقدمات صدور احکام اشل جدید لیسانسیه‌های اداری نموده است .

شرکت ملی نفت ایران

آگهی مزایده

شرکت ملی نفت ایران در حدود ۱۹۳۰ قلم لوازم یدکی نو وهشت قلم لوازم یدکی مستعمل خود روهای فیات ـ فورد ـ شورلت ـ فوردسن ـ فورد ساسکن ـ فورد پیلت ـ فورد انگلیسی ـ بیوك ـ هامبر ـ جمس ـ البیون و موتور سکلت‌دات را که در انبار گاراژ تهران موجود است از طریق مزایده بفروش میرساند .

۱ـ علاقمندان میتوانند برای دریافت برگ مشخصات و شرائط مزایده در تهران باداره سرویسهای تدارکات سازمان مهندسی وخدمات فنی واقع در خیابان شاه کوچه لاله مراجعه نمایند .

۲ـ سپرده جهت شرکت درمزایده فوق مبلغ یکصد هزار ریال است که در تهران بصندوق حسابداری سازمان مهندسی نشانی بالا بایستی پرداخت گردد بجای سپرده نقدی تضمین نامه بانکی مورد قبول شرکت معادل مبلغ بالا باعتبار سه ماه تاتاریخ ۲۸ر۹ر۴۰ پذیرفته میشود .

۳ـ کلیه پیشنهادات باید روی برگ مخصوص شرکت در مزایده تنظیم و بانضمام رسید صندوق یاتضمین نامه بانکی در پاکتهای لاك و مهر شده باقید عبارت «مربوط به مزایده ۱۹۳۰ قلم لوازم یدکی نو و هشت قلم لوازم یدکی مستعمل خودروهای سازمان پخش» حداکثر تا ساعت یك ونیم بعداز ظهر روز سه‌شنبه ۲۸ر۶ر۴۰ در تهران بسازمان مهندسی و خدمات فنی شرکت ملی نفت ایران تسلیم و رسید دریافت گردد.

۴ـ به پیشنهادات مبهم ـ مشروط و پیشنهاداتیکه باشرائط مندرج در آگهی و برگ مشخصات و شرائط مزایده مغایرت داشته و یا بعد از مدت مقرر در آگهی برسد مطلقا ترتیب اثر داده نخواهد شد .

۵ـ شرکت در رد یا قبول یك یا کلیه پیشنهادات واصله بدون آنکه محتاج بذکر دلیل باشد مختار خواهد بود .

آ ـ ۱۸۴۲۲ ۲ـ۲

اطلاعیه شرکت کاخ

بدینوسیله باطلاع عموم میرساند که خانه‌های بدون پیش قسط کارگری واقع در جنوب تهران بفروش رسیده وخانه‌های

کوی کاخ

کوی بانك بیمه بازرگانان

کوی فرمانیه

کماکان باپنجاه درصد نقد و بقیه باقساط سی ماهه آماده فروش است.
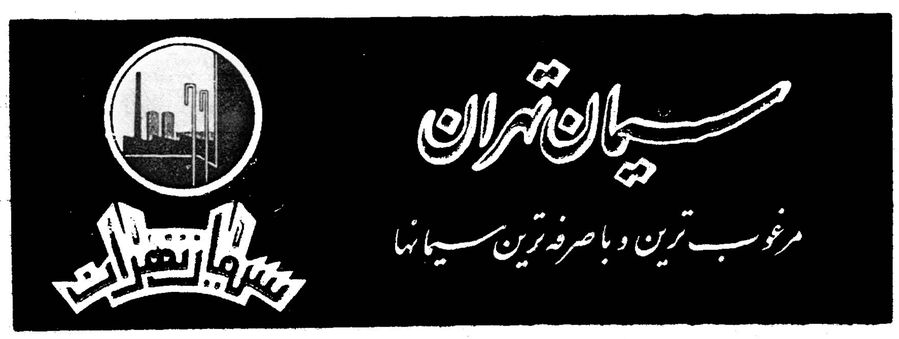
شرکت کاخ تلفن دفتر راهنما ۴۴۴۷۲ آشنا