سال سی‌وپنجم- شماره ۱۰۲۴۲ | یکشنبه پنجم تیرماه ۱۳۳۹ | تکشماره ۳ ریال

اطلاعات

۲۴ صفحه

خروشچف طی یك میتینك صد هزار نفری در بخارست اعلام کرد:

سیاست همزیستی شوروی تغییر نمیکند

سیاست خارجی شوروی براساس محو جنك سرد وبهبودروابط بین‌المللی است و شوروی ازاین سیاست منحرف نخواهد شد

چین کمونیست اعلام کرد که عده‌ای ازکشورهای سوسیالیستی ازترس جنك اتمی بگدائی صلح نزدامپریالیسم رفته‌اند

چین کمونیست تنها کشور جهان است که از جنك اتمی هراسی ندارد

* خروشچف گفت فقط دیوانگان جنك را برپا میکنند. درعصررومیها وقتی کسی به هیجان می‌آمد حمام آب سرد میگرفت . امیدوارم‌این اشاره را امپریالیستها بخاطر داشته و بکار بندند
* چینی‌ها در یك میتینك عظیم که صدای غرش صدها طبل بگوش‌می‌رسید ، اعلام کردند. سیاست‌همزیستی،دادن امتیاز به امپریالیسم برای خرید صلح است باید در مبارزه با امپریالیسم‌خشن‌آمریکا، در برابر هر دندان دندانی شکست و در برابر هر چشم،چشمی بیرون‌کشید. امریکائیها دشمن صلح هستند و میخواهند با تهدیدجنك اتمی کار خودرا ازپیش ببرند نباید بهرقیمت که شده صلح راخرید
* خروشچف اعلام کرد من در دو جنك جهانی شرکت داشته‌ام و به خوبی میدانم معنی‌جنك چیست. من نمی توانم بگذارم جنگی شروع شود که ببهای جان نیمی از مردم‌جهان‌تمام شود. ما بدون جنك پیروز خواهیم شد

شرح درصفحه ۳

جریان روز

احضار سفیر ایران در مسکو | سرنوشت یك پیمان

سرمقاله وتفسیرجهان را درصفحه دوم مطالعه فرمائید

علم درنخستین نطق انتخاباتی خودگفت:

حزب دولتی شکست خواهدخورد

ماعواید نفت را زیاد خواهیم کرد

دولت را ما بدست‌خواهم گرفت

* عواقب‌خطرناك سیاست اقتصادی دولت در یك‌سال آینده معلوم خواهد شد
* افزایش هزینه زندگی کمر مردم را خم میکند
* خطر تورم اقتصاد ملی را تهدید میکند
* سیستم مالیاتی‌دولت‌غلط است وما آنرا عوض می‌کنیم

آقای علم دبیر کل حزب مردم که برای ایرادنطق انتخاباتی بمشهد رفته بود باتفاق همراهان صبح‌امروز با هواپیما وارد تهران شد.

متن نطق آقای علم در مشهد در صفحات ۱۷ و ۲۰ و ۲۳ چاپ شده است.

پخش نطقهای مخالف

همانطور که دیروز اطلاع‌دادیم

بقیه‌در صفحه‌بیست‌ویکم

دکتراقبال گفت:

باچشم بازمواظب انتخابات باشید

هنگام انتخابات هرکس آرامش را بهم بزند تعقیب خواهد شد

دولت‌دردست‌ما خواهدماند

* دولت من دولت حرف نبوده‌است
* امیدوارم ملت ایران دولت مرا تایید کند

ورود بتبریز

طبق گزارش خبرنگار ما در تبریز ساعت هفت و نیم صبح‌دوشنبه(فردا) آقای نخست‌وزیر رهبر حزب ملیون بمنظور ایراد نطق انتخاباتی باهواپیما وارد تبریز می شود . آقای نخست وزیر در ساعت ۱۱ صبح کارخانهٔ شیر پاستوریزه تبریز راافتتاح‌خواهد کرد و ساعت پنج ونیم بعد از ظهردر میتینگی که در میدان شهرداری‌تبریز تشکیل می شود نطق انتخاباتی‌خود را ایراد خواهد نمود .

بقیه‌در صفحه بیست‌و سوم

دراطاق بازرگانی تهران اعلام شد:

اصناف بزرگترین گروه انتخاباتی هستند

* اطاق بازرگانی کاندیداهای مستقلی معرفی میکند
* بازرگانان حاضرند بااحزاب ملیون و مردم ائتلاف‌کنند
* فعالیت غیرحزبیها در منازل ادامه دارد

در اطاق بازرگانی تهران اعلام شد که اصناف بزرگترین دسته اجتماعی و انتخاباتی هستند و باین جهت کاندیدا های مستقلی‌رامعرفی میکنند و البته با احزاب ملیون و مردم نیز حاضر بمذاکره و ائتلاف میباشند .

بقیه‌در صفحه‌بیست‌ویکم

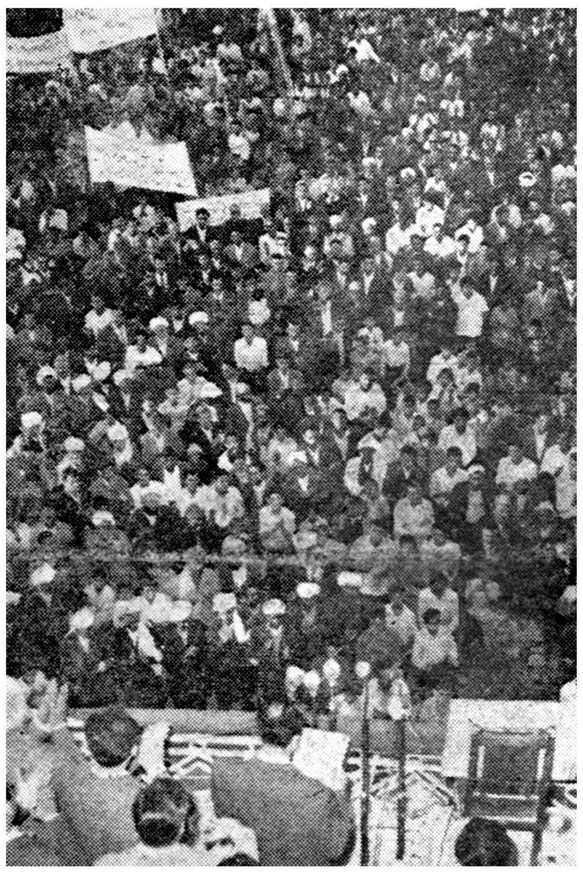

گوشه‌ای از میتینك حزب مردم درمشهد درحالیکه آقای علم دبیرکل حزب مشغول سخنرانی است

نتایج امتحانات متفرقه

بطورکلی رضایتبخش نیست

* در امتحانات ششم پسران از ۳۸۶ نفر ۱۱۸ نفرقبول شدند
* در امتحانات چهارم طبیعی از ۳۶۱ نفر ۱۷ نفر قبول شدند
* در امتحانات سوم متفرقه تعداد قبولیها ۱۰ درصد بیشتر نخواهد بود

خبرنگار ماامروز گزارش داد که نتایج امتحانات سال های‌ششم وچهارم متفرقه ظرف فردا وپس‌فردا اعلام خواهد گردید.

وی در گزارش خود اشاره کرده است که امتحانات سال چهارم و پنجم متفرقه در خرداد ماه مردود نداشته است.

نتیجه امتحانات ششم‌ادبی متفرقه پسران صبح‌فردا اعلام خواهد گردید دراین امتحانات ۳۸۶ داوطلب

بقیه‌در صفحه‌بیست‌ویکم

برنده جائزه صدهزار تومانی بخت آزمائی

صبح‌امروز آقای جهانگیرپروین رئیس بانك کشاورزی اردبیل و برنده‌جایزه یك‌میلیون‌ریالی بلیطهای فصلی به‌بنگاه بخت‌آزمائی آمد و چك‌جایزه خودرا از آقای نسترن‌پور رئیس اداره بمن الهام شده‌بود

آقای پروین میگفت روز کشی بلیطهای فصلی یك بلیط فروش بدفتر کارمن در خیابان پهلوی اردبیل آمد مثل اینکه بمن الهام شده‌بود که‌برنده میشوم،

بقیه‌در صفحه‌بیست‌ویکم

سفیر کبیر ایران درمسکو بتهران می‌آید

امروز کسب اطلاع شد که‌آقای مسعود انصاری سفیر کبیر ایران در مسکو که از بدو پیدایش‌تبلیغات رادیوئی شوروی بدین سمت درمسکو اقامت داشت از طرف وزارت امور خارجه‌به‌تهران‌فراخوانده‌شده‌ودرظرف دو روز آینده وارد تهران میشود.

تاکنون وزارت خارجه چندبار تصمیم به احضار سفیر ایران ازمسکو گرفت ولی برای ابراز حسن نیت کامل خود برفع اختلافات رادیوئی وایجاد رابطه دوستانه‌فیمابین‌ازتصمیم خود عدول نمود تا امروز که چنین تصمیمی را بموقع اجرا گذاشت .

گزارش سنای آمریکا

آمریکا در مورد هواپیمای یو-۲ناشیانه رفتارکرده‌است

خروشچف مسئول شکست کنفرانس سران بوده‌است

درصفحه ٤

جانشین کیشی تعیین میشود

هایاتوایگدا

هایاتوایگدا وزیر بازرگانی ژاپن بیش از هرکس دیگر شانس جانشینی کیشی راکه درشرف استعفا است،دارد

درصفحه ۶

رئیس مجلس سنا :

عیبجوئی درمبارزه‌انتخاباتی صحیح‌نیست

درصفحه ۱۳

ازارثیه ٦٨ میلیون دلاری خبر ندارد

پاریس - ۲۵ژوئن- یونایتدپرس -یك دختر یتیم پنجساله ،وارث ٦٨میلیون دلار ثروت شده‌است بدون آنکه خودش ازآن اطلاع داشته باشدیابداند ثروت‌وارثیه چه‌معنائی‌دارد. «هینانوتیاتا» دختری ازاهالی هائیتی بود که‌آقای «موریس سلوو»و همسرش که‌ستاره سینمااست، اورادر سفر هائیتی سرراه یافته وبفرزندی قبول کردند وبه«ورسای» بردند . دوروز پیش آقای «سلوو»در گذشت وهمسرش اعلام کردکه ارثیه شوهرش به‌این دخترك یتیم رسیده است .

معجزه

لورد -فرانسه جنوبی -۲۵ ژوئن - رویتر - یك‌زن فلج ایتالیائی پس‌از آنکه بزیارت معبد کاتولیك «لورد» رفت بهبود یافت‌وکاردینال جیووانی «مونتی‌نی»، اسقف میلان آنرا یك معجزه عظیم نامید. این زن۴۳ ساله از دهسالگی فلج بود پس‌از آنکه در اثرزیارت معبد مذکور شفا یافت پزشکان اورا معاینه کرده واعلام داشته که شفای وی از حدود قوانین طب بیرون بوده است ودر تائید گفته اسقف آنرا معجزه نامیدند.

جلسه سخنرانی

جمعیت دفاع ملی

ازاین‌پس‌ازمیان‌تقاضاهای‌رسیده، سخنرانان جلسات‌انتخاب میشوند - شعارهای جمعیت در شهرستانها مورد استقبال فراوان قرار گرفته وبزودی برای سایر شهرستانها نیز ارسال خواهد شد

دبیرخانه جمعیت دفاع ملی اطلاع میدهد:

۱-جلسه‌سخنرانی جمعیت‌دفاع‌ملی‌در این هفته روز شنبه هفتم تیر ماه ساعت شش بعداز ظهر در تالارموزه ایران باستان منعقد میشود. این جلسه سخنرانی نیز از طرف شورای عالی انجمن‌های‌محلی‌تهران برگزار میشود وسخنران آن از

بقیه‌در صفحه‌بیست‌ویکم

باکمال تاسف اطلاع یافتیم که بانو نزهت‌الملوك دادستان خواهر بزرك علیاحضرت ملکه پهلوی نیمه شب گذشته دراثر کسالت ممتدی دارفانی را وداع‌گفتند.

ساعت پنج بعدازظهر امروزمراسم‌تشییع جنازه فقید سعید از مسجد سپهسالار انجام خواهدشد وبرقراری مجلس ختم بعدا ازطرف وزارت دربار شاهنشاهی اطلاع داده میشود.

***

بانو نزهت الملوك دادستان از بانوان باتقوی ونوع‌پرور ،متدین و نیکوکار بود .فوت آنمرحومه موجب‌تاثر و تاسف میباشد وما این حادثه مؤلمه‌را حضور علیاحضرت ملکه‌پهلوی و پیشگاه اعلیحضرت همایون شاهنشاهی و کلیه افراد خاندان جلیل سلطنت و بازماندگان آنمرحومه تسلیت عرض میکنیم.

نهضت نجات کودك

بزرگترین برنامه اجتماعی شاه‌پسند برای نجات‌کودکان

رئیس سازمان یونیسف ونمایندگان مطبوعات ورؤسای شورایعالی انجمن‌های محلی ضمن بازدید از کارخانجات شاه پسند نهضت نجات کودك را مورد تایید قراردادند ۲۵۰ هزار ریال جایزه شاه پسند به خانواده‌هائی تقدیم میشودکه برای نجات کودکان خود ازخطر مرك عمق‌حوض خانه‌های خودرا تقلیل دهند

دیروز یك قدم موثر برای حفظ و نجات گرانبهاترین میراث خانواده هاوپرارزشترین سرمایه‌های کشور از طرف یك موسسه ملی برداشته شد این عمل باارزش انسانی از طرف کارخانجات روغن نباتی شاه پسند بنفع کودکان عزیز کشور انجام گرفت .

ازساعت پنج بعداز ظهر دیروز مدیران محترم جراید ، ونمایندگان شورای عالی انجمن‌های محلی،آقای دکتر دفتری رئیس سازمان‌یونیسف (سازمان حمایت کودکان وابسته بسازمان ملل متحد) آقای دکتر جلالی استاد کرسی روانشناسی دانشگاه و عضو شورای‌روان‌پزشکی کودك و آقای داود پیرنیا سرپرست برنامه کودك رادیو ایران و نماینده شیروخورشید سرخ‌و آقای صبحی مهتدی دانشمند محترم و آقای‌بیژن پیرنیا گوینده هنرمند برنامه‌کودك درسالن پذیرائی کارخانجات روغن نباتی شاه پسند حضور یافتندابتدا آقای احمد لاجوردی خیرمقدم‌گفت ودرباره نهضت نجات کودك که ابتکاراجتماعی شاه پسند است توضیحاتی داد آنگاه آقای دکتر علی‌اصغر حاج‌سید جوادی هدف‌این دعوت و برنامه اجتماعی را که به منظور حمایت از کودك تنظیم شده است باطلاع حضار رسانید .

بقیه درصفحه‌بیست‌دوم

امشب در **درایوین سینما**

تهران پارس

شاهکار پرارزشی که هیچگاه فراموش نمیشود

فرمان پرواز

ویستاویژن - رنگی

ازروز جمعه ۱۷ تیرماه پنجره روبحیاط شاهکاراستاد دلهره واضطراب

آلفرد هیچکاك (ویستاویژن- رنگی) باشرکت: جیمز استوارت - گریس‌کلی

آ-۱۲۷۰۰

کانادادرای در دو اندازه

کوچك ومعمولی

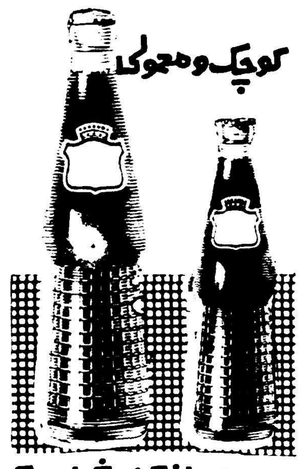

همه جادراختیار شماست

بمنظور عدل فروشی منسوجات جهان‌چیت

کسب اطلاع ازبازار وتهیه نقشه‌های مرغوب شعبه‌ئی در سرای دلگشا مقابل ارك افتتاح گردید تلفن ۲۷۰۷۴

شرکت سهامی جهان‌چیت

قابل توجه مودیان محترم مالیاتی

مالیات خودرا خودتان تشخیص دهید وبپردازید تا وزارت دارائی مفاصاحساب صادرنماید. برای کسب اطلاع بیشتر بصفحه ۱۶ مراجعه فرمائید. آ-۱۲۱۳۲

منبع عظیم آب درکوی مشیریه

باطلاع مالکین زمین های کوی مشیریه (واقع در اراضی هاشم آباد) میرساند که چاه عمیق با موفقیت بمنبع عظیم‌آب بر خوردار کرده است بنابراین اطمینان می دهد که بزودی لوله‌کشی آب کوی مشیریه نیز شروع خواهد شد سازمان کوی مشیریه میدان خراسان پاساژ جواهریان طبقه فوقانی

۱-۲ آ-۱۲۸۱۰

کلاسهای کنکور انگلیسی

وکلاسهای انگلیسی مخصوص کودکان دائر شد

آموزشگاه فروزنده اربابی ژاله آب سردار

انتخابات دوره بیستم قانونگزاری

تلگرافهای مربوط بکاندیداهای انتخابات را درصفحه هفدهم مطالعه فرمائید

جریان روز

احضار سفیر ایران در مسکو

امروز خبری در روزنامه میخوانید که آقای مسعود انصاری سفیر ایران در مسکو بتهران میآید و شاید دیگر مراجعت نکند .

این خبر زیاد تعجب آور نیست زیرا وقتی دولت شوروی سفیر خودرا میخواند و دیگر برنمیگرداند احضار سفیر ایران یك امر عادی و طبیعی بشمار میرود اما حق این بود در همان تاریخی که یکوف برای بار دوم بمسکو احضار شدو دیگر برنگشت ایران هم سفیر خودرا میخواست و دیگر نمیفرستاد .

راست است که این عمل دولت ایران و ابقای مسعود انصاری در مسکو دلیل بر کمال حسن نیت اولیای امور با ستقرار روابطدوستانه میان دو کشور میباشد ولی عمل دولت شوروی از نزاکت سیاسی واصول ومقررات بین‌المللی خارج است و وقتی چنین رفتار خلاف اصولی از کشوری سرمیزند کشور دیگر باید بلافاصله سفیر خودرا بخواهد و مقابله بمثل کند !

وجود نمایندگان مختار میان کشورها برای همین است که‌هرگاه سوء تفاهمی در میان باشد هردو سفیر در پایتخت دو مملکت بکوشند تاآنرا مرتفع سازند و افق روشنی در سیاست فیمابین ایجاد نمایند ودر بسط و توسعه روابط دوستانه بیفزایند، مبادلهٔ سفیر میان دو مملکت بخصوص هنگام پیدایش سوء تفاهم برای اینست که نقش نمایندگان سیاسی در چنین موارد بیشتر مؤثر میباشد ، آنها وظیفه دارند سعی بسیاری مبذول دارند تا محیط حسن تفاهم برقرار شود اصرار دولت ایران د رنگاهداری آقای مسعود انصاری در مسکو طبعا بهمین منظور بود که این خود علاقه دولت ایران را برفع سوء تفاهمات و پیدایش محیط دوستی میرساند ولی وقتی کمترین‌حسن‌نیت از طرف مقابل برای ایجاد حسن رابطه و دوستی ظاهر نمیشود وتبلیغات رادیوئی خود را بلندگویان مسکو همچنان ادامه میدهند و قیافه مغرور و خصمانه بخود میگیرند ، ابقای سفیر در پایتخت چنین کشوری تحقیر آمیز است وخوب بود زودتر از این‌سفیر ایران خواسته میشد .

بهرحال هیچ ایرانی شرافت دوست و میهن پرست چنین تحقیری رانمی‌پذیرد، ما یقین داریم وزارت خارجه ایران هم مادام که سفیر شوروی بایران نیاید باعزام سفیر بمسکو اقدام نخواهد کرد .

دولت شوروی را چنان غرور و نخوت فرا گرفته که همه چیز را زیر پا گذارده و همه اصول و مقررات سیاسی و بین‌المللی رابدست فراموشی سپرده‌است ، گوئی مایل نیست بشری روی زمین غیر کمونیست زیست کند، برای هیچ ملتی حق استقلال و حاکمیت‌قائل نیست ، شئون وحیثیت ملل را احترام نمیگذارد ، میخواهد همه مردم از او بترسند و مرعوب تهدیدات او باشند، چنانکه هرچند یك بار یك وسیلهٔ جنگی و یا یك اختراع مخرب بشریت را برخ جهانیان میکشد و در پی آن به تبلیغات دامنه داری دست میزند تا بتواند بیشتر ترس ووحشت ایجاد نماید و ملل را تسلیم امیال و هوس های استقلال شکنانهٔ خودسازد، اما غافل است‌که‌در همسایگی او، ملت‌کوچك‌ولی باغیرت وحمیتی‌زندگی‌میکندکه تاریخ درخشنده‌ای از مبارزات میهن پرستانه دارد ، شرافت و آزادی را بر اسارت و بردگی هزاران بار ترجیح میدهد ، هرگز زیر بار زور و قلدری اجنبی نمیرود ، خاطرات تلخ گذشته عمال شوروی را فراموش نمیکند،فریب ظاهر سازی هاو عوام فریبی ها را نمیخورد، چنانکه در مدت دوسال واندی که گوش فلك را ازپرت وبلاهای‌رادیوئی‌خود پرکردند بخیال اینکه در ملت ایران اثری برجای گذارند و این مردم را از راهی که در پیش دارندمنحرف‌سازند ، دیدند که برعکس تصورات واهی آنها، ملت ایران روز بروز برمقاومت و ایستادگی خود در برابر تحریکات و تبلیغات ناروای اجانب افزوده جبهه متحدی از تنفر و انزجار تشکیل داد و کوچکترین اعتنائی باین ترهات و نامزاگوئی و دروغ و اتهامات نکرد .

دولت ایران به تاسی و پیروی از این‌احساسات پاك و افتخارآمیز ملت ایران هرگز نباید این گونه تحقیرات را بپذیرد و از جمله سفیر در کشوری نگاهدارد که رفتارش باما چنین باشد!

هرگاه دولت شوروی دست از تحمیل اغراض استقلال شکنانهٔ خود برداشت و سفیر خودرا که نشانهٔ حسن نیت و ابراز علاقه بدوستی‌او بایران است فرستاد البته وزارت خارجه ما هم باید عمل‌متقابل‌انجام دهد وحسن نیت خودرا بافرستادن سفیر خویش ظاهر سازد والا این‌رویه را ملت ایران هرگز نمی‌پسندد و محکوم میداند .

ملت ایران باستقلال و حاکمیت و ملیت و مذهب و عقاید وافکار خود علاقمند و پای بند است و تاخون در بدن دارد از موجودیت و افتخارات تاریخی خود دفاع میکند و به بیگانه اجازه تجاوز بحقوق و منافع ملی خودنمیدهد ، دراینصورت شایسته نیست دولت رویهٔ دیگری جز این تعقیب کند !

سرنوشت یك پیمان

پرزیدنت آیزنهاور رئیس جمهوری ایالات متحده امروز ازسفر برماجرای خود در خاور دور بواشنگتن بازگشت . هنگامی که رئیس جمهوری امریکا در جزیره هاوائی استراحت میکرد اسناد مصوب قرار دادامنیت امریکا و ژاپن در منزل وزیر امور خارجه ژاپن مبادله شد و باین ترتیب پیمان امنیت مشترك دو کشور که‌از یکماه پیش جریان زندگی عادی مردم ژاپن را فلج ساخته بود بمرحله اجرا در آمد .

اما باید دانست که هنوز ماجرای این قرار داد پایان نیافته است قرار است کیشی نخست وزیر ژاپن در همین روز ها از مقام خود استعفاء کند و بدنبال آن انتخابات عمومی در سراسر آن کشور انجام خواهد شد و همین انتخابات است که سرنوشت قرار داد را بطور قطع روشن خواهد کرد .

سوسیالیست ها که باپشتیبانی عناصر دست چپی توانستند با راه انداختن تظاهرات دسته جمعی بر ضد این پیمان کیشی را وادار کنند که برنامه سفر آیزنهاور را به توکیو لغو کند اعلام‌داشته‌اند که‌پیمان امنیت امریکا و ژاپن‌را برسمیت نمی شناسند.

سوسیالیست ها علاوه بر اینکه برای لغو این پیمان کوشش می‌کنند مسئله بیطرفی ژاپن و بر قراری مناسبات بازرگانی با چین کمونیست را پیش کشیده و خواهان تخلیه نیرو های امریکائی از پایگاههای آن کشور هستند .

کیشی نخست وزیر ژاپن توانست با مهارت کامل در برابر مخالفین خود ایستادگی کرده وسر انجام پیمان امنیت‌امریکا وژاپن را بمرحله اجرا در آورد ،و حالا بر ملت ژاپن است که درباره این قرار داد قضاوت کند و این کار در انتخابات آینده عملی خواهد شد .

انتخابات آینده ژاپن در حقیقت بمنزله رفراندمی در موردقرارداد امریکا و ژاپن خواهد بود و مردم ژاپن با دادن رای خود به حزب لیبرال دموکرات و یا احزاب مخالف عقیده خود را نسبت باین قرار داد اعلام خواهند کرد .

ز همین رو انتخابات آینده ژاپن برای امریکا ودنیای غرب بیش از تصویب قرار داد امریکا و ژاپن اهمیت خواهد داشت ای ن‌انتخابا ت‌نشان خواهد داد جماعتی که بنام اقلیت به‌مخالفت با دولت کیشی برخاستند واقعا نماینده افکار عمومی بودند یاآنکه اکثریت مردم این کشور خواهان دوستی آمریکا و شرکت این کشور در دفاع از جزایر ژاپن هستند .کمتر احتمال میرود کهژاپنی ها حاضر شوند مناسبات دوستانه نزدیك و همکاری نظامی خود را باغرب قطع کنند . اما از طرف دیگر ماجرای هواپیمای «یو ۲» و تحولاتی که بدنبال آن در صحنه سیاست بین المللی روی داد بسیاری از ژاپنی ها را نسبت به آینده نگران کرده است . و واز اینجااست که فکر بیطرفی درمیان‌مردم ژاپن طرفدارانی پیدا کردهواز هم‌اکنون روزنامه های توکیو می نویسند باید بین‌امریکا وژاپن مذاکراتی برای تجدید نظر در قرارداد امنیت‌دو کشور آغاز شود.

مجلس سوگواری

طبق معمول‌سنواتی سوگواری طاهریه گیلانیان مقیم‌مرکز از کلیه علاقمندان محترم و همشهریان عزیز دعوت می شود که بمنظوربرگزاری‌مراسم‌سوگواری‌حضرت‌خامس‌آل‌عباحسین‌ابن علی علیه‌السلام از ساعت ۹ شب اول محرم الی ۱۳ شب از بیانات جناب‌آقای‌حاج‌شیخ‌جعفر شیجونی فومنی واعظ شهیر استفاده فرمایند

خادم هیئت حسن شهلاوی ـ حسین دیانت

نشانی ـ انتهای خیابان شاهپور کوچه زمان زاده منزل آقای مهندس یوسف خان سولیخانی

مجلس ذکر مصیبت حضرت سیدالشهداءخامس آل عبا

طبق معمول سالیانه ذکر مناقب ومصائب‌حضرت‌خامس آل عباازطرف هیئت‌آذربایجانیان‌مقیم‌تهران در مسجد(مرحوم شیخ‌عبدالحسین طاب‌ثراه) انتهای بازار کفاشها منعقد است‌از شب غره محرم الی دوازدهم محرم‌از ساعت‌هشت‌ونیم الی نه‌و نیم دانشمند محترم آقای مطهری مستفیض می فرمایندروز ها از ساعت هفت صبح الی‌ظهر وعاظ‌محترم مستفیض‌میفرمایند

الحاج‌آقابزرك‌ابوحسین

بیاد ایام حضرت مولی الکونین ابوعبدالله‌الحسین ارواحنافداه در منزل آیة‌اله کمره‌ای

باطلاع میرساند طبق معمول سنواتی از روز سوم تادوازدهم‌محرم‌الحرام از ساعت ۷الی ۱۱ صبح مجلس برقرار است .

نشانی ـ خیابان زرین نعل (کاشمر)

برحسب معمول سنواتی از شب سه‌شنبه سوم محرم الی ده شب دربنده منزل اقامه عزای خامس آل‌عبا (ع)منعقدمیباشدامیدوارم آقایان حجج‌اسلام‌ودوستان وهمسایگان جهت درك فیض سرافرازم فرمایند .

سید مصطفی مدرس

نشانی دروازه کمرك ایستگاه کرج کوچه‌ضرابی مقابل دبستان‌مینو

حسین مصباح‌الهدی و سفینة‌النجاة

طبق معمول سنواتی ازروز سه شنبه سوم محرم الی ده شب از ساعت ۷ الی ۱۲ بعد از ظهر مجلس ذکر مصیبت خامس آل‌عبا علیه‌السلام منعقد دانشمند محترم آقای حاج شیخ محمد شریعت مداری یزدی و آقای حاج مناقبی‌سخنرانی می فرمایند .

نشانی ـشاهپور خیابان مهدی خان چهارراه حاجی‌رضا منزل مقدم آ_۱۱۰۸۷

طبق معمول سنواتی مجلس‌عزاداری خامس‌آل‌عبا ع ازسوم ماه محرم الحرام الی ۱۲ محرم از ساعت ۷ الی ۱۰ شب در پاساژ فتوت پشت شهرداری منعقد می بیانات‌دانشمند‌شهیر حضرت آقای وحید استفاده فرمائید . **محسن‌فتوت**

طبق معمول سنواتی مجلس تذکر مجلس آل عبا علیه آلاف التحیه و الثناء از شب‌اول ماه محرم‌الحرام از ساعت ۸ الی ۱۱ شب از طرف شبستری های مقیم مرکز در مسجد شبستری ها منعقد می باشد از عموم علاقمندان حسینی تمنا می شود در این سوگواری شرکت فرمایند .

آ_۱۱۰۴۹ **از طرف شبستریهای مقیم مرکز**

یاابا عبدالله الحسین (ع)

بمعمول سنواتی از شب سه شنبه سوم محرم مجلس سوگواری حضرت خامس آل‌عبا بمدت ده شب در بنده منزل ازساعت ۷ بر قرارو حاضرین ازبیانات وعاظ شهیر مستفیض میگردند.

استخر حسن آباد کوچه شفیعی حاجی حسین شفیعی

مجلس ذکر مصیبت حضرت سیدالشهداء علیه السلام از طرف این جانب طبیب حاجی رضائی در تکیه واقع در انبار غله خیابان ری از ساعت ۸ الی ۱۲ منعقد و آقای موسوی واعظ شهیر تهران از نه و نیم تا ده ونیم شب وعظ مینمایند

آ_۱۱۱۳۳ طبیب

هیئت خرقانیهای مقیم مرکز طبق معمول سنواتی‌مجلس عزاداری حضرت سیدالشهداء ارواحنافداه را از اول محرم از ساعت ۸ الی ۱۱ در مسجد حاج‌میرزا احمد بزاز در خیابان مولوی جنب بازارچه سعادت منعقد می دارند مومنین‌مخصوصا همشهریهای محترم‌با تشریف‌فرمائی خودشان رسول اکرم‌را خوشنود فرمایند .

از طرف هیئت خرقانیهای مقیم مرکز حاجی غلامعلی صفرخانی آ_۱۱۱۲۷

از طرف کلیه دوستان فوت نابهنگام جوان ناکام سعید فقید سیدمرتضی شهیدی رابخانواده داغدیده‌آن مرحوم‌بویژه دوست عزیز و ارجمند آقای سید مصطفی شهیدی تسلیت می‌گوید و سعادت و بقاء آن خاندان محترم را از ایزد منان خواهانست . **باقر اخلاقی**

تشکر و اعتذار

از ذوات معظم و دوستان و همقطاران محترم که باشرکت خوددر مراسم تشییع جنازه و مجالس سوگواری که بمناسبت فقدان اسف‌انگیز مادر عزیزم برپا گردیده بود و همچنین دوستانیکه کتبا و تلگرافا از طریق جراید اظهار تفقد و همدردی فرموده اند و نیز از اهالی محترم بخش ۱ که در مسجد سجاد و اهالی محترم بازارچه معیر الممالك و قوام الدوله مجالس ترحیمی بهمین مناسبت برپانموده بودند نهایت سپاسگزاری نموده و بدینوسیله مراتب تشکر خود و سایر خاندانهای مصیبت دیده را تقدیم داشته چنانچه بعلت تالمات روحی تاخیری در شرفیابی و عرض تشکر حضوری دست دهد امید عفو داریم .

آ_۱۱۱۱۷ **حسن‌آریان منش‌ـ سرگرد علی آریان منش**

از علمای اعلام ،آیات‌اله ،حجج‌اسلام، نمایندگان محترم‌مجلسین سنا و شورا ، استادان ارجمند دانشگاه روسای ادارات و همکاران‌محترم آقایان پزشکان و افسران و دوستان وآشنایان وسروران گرام‌بویژه اهالی‌و معتمدین محل (میدان شاه)که حضورا یاکتبا بمناسبت فوت پدر دانشمند و بزرگوارم مرحوم آیت‌اله حاج سیدعبدالحمید هاشمی‌امام جماعت و مدرس مسجد ومدرسه حاج‌ابوالفتح ابراز تفقد و همدردی فرموده بودند نهایت سپاسگزارم و در صورت تاخیر در شرفیابی بعلت تالم روحی تقاضای عفو دارم . **سرگرد دکتر سید هادی هاشمی**

تشکر و اعتذار

ازذوات معظم و آقایان علماء اعلام و تجار و اصناف و دوستان گرامی و تیمسارا‌ن و روسای محترم ادارات شهربانی و همکاران عزیز که‌درمراسم‌تشییع‌ومجالس‌ترحیم‌وهفته‌مرحوم‌شادروان سرهنك‌حاج سید باقر شهرستانی حضورا و یاکتبا و تلگرافا ابراز تفقد ومرحمت‌فرموده‌اند سپاسگزاری نموده و مراتب تشکر خود و سایر خاندانهای مصیبت‌دیده را تقدیم میدارد چنانچه بعلت تالمات‌روحی‌وگرفتاری‌تاخیری‌درشرفیابی وعرض تشکر حضوری دست دهد امید عفو داریم .

آ_۱۱۶۰۲ **سر گرد سید جعفر شهرستانی**

دومین چاپ کتاب سودمند وگرانبهائی‌که مدتی نایاب بود

بهداشت کبدورژیم آن

تالیف دکتر ناصر مالك باتجدیدنظر کامل منتشرگردید

بها ۶۰ ریال ـ انتشارات امیرکبیر ـ شاه‌آباد ـ ناصر خسرو

آ_۱۲۶۵۲ ۱_۲

تاریخ روضة الصفا

جلد پنجم منتشر گردید مولف عالیمقدار درتدوین این مجلد از اقوال واسناد مورخین و نویسندگان باهمان روش و سبك مخصوص‌خود (اصل و نسب مغولان وحکومت‌وفرمانروائی و هجوم قبائل مختلفه ترك و تاتار را درسرزمین ایران آنروز و قوت و شوکت و فتوحات هریك از پادشاهان مغول و تاثیر لغات و قوانین وسیاسات وملك‌داری)خدمت شایانی انجام داده و نام تاریخ مغول بیادگار بدست مادادهٔ درولایات از نمایندگی ها و در تهران کتابخانه مرکزی‌ـخیام ـپیروز ـ جلداول ۴۰۰ومجلدات بعدی هریك ۲۴۰ریال تهیه فرمائید .

دکتر محققی

متخصص در امراض پوست

صبحها باوقت خصوصی

بیمار می‌پذیرد

بعداز ظهرها ۴ـ۷ دروازه دولت مقابل پمپ بنزین‌تلفن ۳۳۰۰۹

آ_۶۹۴۷ ۹_۱۲

استخر اسفرجانی

هرروز صبح وعصر

محمودیه اول خیابان اوین

(۱) آ_۱۰۴۴۶

آقای دکتر ونسان برای مطالعه به‌اروپامسافرت‌نمودند ومطب ایشان تاشهریورماه تعطیل خواهد بود.

آ_۱۰۹۶۵

۱_۲

تلفن‌های جدید

دکتر پرویز طالقانی

جراح ومتخصص بیماریهای زنان وزایمان ازامریکا

منزل ۶۱۱۲۲ ـ مطب: ۴۹۴۰۴ آ_۱۲۶۹۴

کتاب سرمایه سخن

نشریه اداره کل اوقاف

که درسه جلد توسط استادان دانشگاه برای وعاظ وسخنوران مذهبی تالیف یافته است.

منتشر شد

جلد اول مربوط بماه محرم است

محل فروش در تهران کتابخانه‌های علی اکبر علمی واقع در خیابانهای شاه آباد وناصر خسرو می باشد. طالبان خرید کلی وجزئی میتوانند بکتابخانه‌های مذکور مراجعه نمایند.

۱_۳ آ_۱۲۷۶۴

دبیرستان دبستان کودکستان برسابه

تا ۲۰ تیر از ساعت ۸تا ۱۱ نام نویسی مینماید

خیابان ویلا(اراك) شنبه ، دوشنبه ، خیابان اکباتان جنب وزارت فرهنك یکشنبه ، چهارشنبه وسائل ایاب وذهاب آماده‌است. ۱_۵

دبیرستان ایرانشهر

همه روزه از ساعت ۹ تا۱۲ برای دوره اول و دوم متوسطه‌تاآخر تیرماه ثبت نام می‌نماید . دانش آموزان سال گذشته نیز بایدتاپایان مهلت مقرره نام نویسی کنند .

خیابان هدایت ـ بین خیابان خیام و نو ـ تلفن ۳۰۲۸۵۱

آ_۱۱۰۷۱ ۱_۵

دفتر دبیرستان بهمنیار

از تاریخ ۱۳ر۴ر۳۹ روزهای دوشنبه صبح برای ثبت نام‌دانش‌آموزان داوطلب کلاسهای اول آماده است .

آ_۱۱۰۸۱

با نهایت تاثروتاسف فوت نابهنگام **مرتضی شهیدی**را که از نویسندگان مطبوعات کشور ووابسته بفرهنك بوده به اطلاع میرساند از عموم فرهنگیان تقاضا می شود در مجلس ختمی که بهمین مناسبت در ساعت ۵تا ۷ بعد از ظهر روز چهارشنبه ۸تیر ماه در مسجد مجد برگزار می شود حضور بهمرسانند .

وزیر فرهنك ـدکترمهران

با کمال تاسف فوت نابهنگام **مرتضی شهیدی** خبرنگار فرهنگی‌روزنامه اطلاعات را باطلاع عموم میرساند

از عموم نویسندگان جراید و دوستان و آشنایان دعوت می شود برای تجلیل از خدمات مطبوعاتی فقیدسعیددرمجلس ختمی که از ساعت ۵ تا ۷بعداز ظهر روزچهارشنبه ۸تیر ماه در مسجد مجد برگزار می شودحضوریافته کارمندان موسسه اطلاعات را متشکر سازند .

مدیر روزنامه اطلاعات ـع . مسعودی

خانواده های سهرابی ـ مهین ـ زرافشان

بانهایت تاسف درگذشت شادروان مرحومه **بانوشمس الضحی** سهرابی‌را باستحضار اقوام وآشنایان میرساندهزینه مجلس ختم مردانه بنابر وصیت آنمرحومه بمصارف امور خیریه خواهد رسید و ختم زنانه از ساعت ۵ تا ۷ بعد از ظهر روزدوشنبه ششم تیرماه‌جاری‌در خانه شخصی‌واقع‌در خیابان گرگان کوچه اردلان کاشی‌شماره ۳ منعقد می باشد .

ابوالقاسم سهرابی افسر بازنشسته‌ارتش

بعموم‌بازماندگان‌آنمرحومه مصیبت‌وارده را تسلیت‌میدهیم

بدینوسیله فوت نابهنگام مرحوم حاج**ابراهیم آشپزی** را باطلاع دوستان و آشنایان میرساند مجلس ختم آنمرحوم در مسجد سراج‌الملك (خیابان چراغ برق) روز دوشنبه ۶ر۴ر۳۹ ساعت ۴و نیم الی شش و نیم بعد از ظهر برگزار میشود .

حاجی‌صادق کنگرلو ـحاجی جبارکنگرلو ـ هاشم حقیقت ـ حاجی‌کاظم‌حقیقت ـجعفر مشفقی ـمحمدداداشی ـرضاچلوپز

بعموم بازماندگان آنمرحوم تسلیت می دهیم

برای تهیه وسائل اولیه

پنج میلیون ریال لازم است که باقساط روزی ده‌هزار ریال پرداخت شود اشخاصی که پول بیکار دارند بتلفن ۵۰۱۷۵ مراجعه نمایند .

آ_۱۰۹۵۹ ۳_۱

دبیرستان دخترانه فروهر

همه روزه‌از ساعت هشت ونیم‌صبح‌تاظهر تا روزبیستم‌تیر ماه برای دوره اول و دوم متوسطه رشته (طبیعی و ادبی) نام نویسی مینماید

نشانی اول خیام تلفن ۳۰۴۹۷۷

آ_۱۱۰۲۷ ۳_۱

کودکستان ودبستان ملی نخستین

صبح روزهای دوشنبه و چهارشنبه از ساعت ۸ تا ۱۱ ـاز دانش آموزان ثبت نام مینماید . برای عده معدودی وسیله ایاب‌و ذهاب موجود است . نشانی خیابان شاه کوچه یغما تلفن ۴۱۳۲۰

آ_۱۱۰۱۵ ۲_۱

یك کتاب پرارزش

خورشید تابان درنبوت قرآن

کتابی است اعتقادی ـبرهانی ـاجتماعی ـ تاریخی ـاخلاقی که‌مدتی انتظار آنرا داشتید اخیرا بقلم دانشمند ارجمند آقای حاج شیخ‌اسمعیل خراسانی با کاغذ اعلا و جلد زرکوب بقطع وزیری‌در ۳۶۰ صفحه‌ازچاپ ج بها در تمام کشور جلدی یکصد و بیست ریال .

مرکز کل فروش شرکت سهامی طبع کتاب تهران خیابان ناصرخسرو وسایر کتابفروشیهای معتبر

آ_۱۲۶۰۸ ۲_۱

درانجمن ادبی ناهید عصر دوشنبه ششم تیرماه ۳۹دانشمند محترم جناب آقای محمد جناب‌زاده تحت عنوان (نهضت حسینی (ع)سخنرانی خواهند نمود .

کودکستان دبیرستان دبستان

سراج

همه‌روزه ازساعت ۸الی۱۱ونیم ثبت‌نام مینماید.

وسیله ایاب‌وذهاب آماده است

نشانی ـچهارراه گمرك امیریه تلفن ۲۰۹۳۱ ۱_ه

با کمال تاثر فوت شادروان غلامحسین تابش که از صاحبمنصبان صدیق وزارت پست‌و تلگراف‌و تلفن‌بوده‌باطلاع عموم میرساند

مجلس ترحیم آن مرحوم روز دوشنبه ششم تیر ازساعت ۵ تا ۷ بعداز ظهر در مسجد مجد منعقد می باشد .

وزارت پست‌و تلگراف و تلفن

خانواده های **تابش، پزشکپور ، کیوانفر ، کافی ، امیر چوپانی ، زمانی ، صفا ، مقرب ، صدیقی ، شمسا ،میرهادی مهرآوران ، مبلی ،نوید ، رضائی ، حقیقت ، علی آبادی ،قائمی فرد ، منصوریان ، اسداللهی و نهرانی** با کمال تاسف فوت مرحوم**غلامحسین تابش** را باطلاع عموم منسوبان و آشنایان میرسانند مجلس ختم مردانه از ساعت۵ تا۷بعداز ظهردوشنبه ششم تیر ماه در مسجد مجد و مجلس ختم زنانه درهمان روز وساعت‌در منزل‌شخصی آن مرحوم واقع در خیابان بیمارستان هزار تختخوابی پهلوی (در قدیم) کوچه سراج شماره ۸ منعقد می‌باشد مراسم شب هفت ازساعت۵ تا ۷ بعد از ظهر روز سه شنبه هفتم تیر ماه جاری درامامزاده عبدالله برگزار می گردد

آ_۱۰۹۶۳

بخانواده محترم‌تابش بویژه بازماندگان آن مرحوم مصیبت وارده را تسلیت میدهیم

بدینوسیله درگذشت **بانو کبری اسدپور** همسر آقای ابوطالب اسد پور باستحضار دوستان و آشنایان میرساند مجلس ترحیم در مسجد حاج حسن خرقانی واقع در خیابان بهار کوچه صالحی از ۴ تا ۷ بعد از ظهر فردا دوشنبه و ختم زنانه در همان ساعت در منزل آنمرحومه واقع در میدان زندان قصر کوچه کاشانی نژاد شماره ۹ برقرار است

سرهنك مهاجر ـ رضا اسدپور ـنظام‌الدین مهاجر ـ مهدی نیك ـ حاج حسن خرقانی ـ مهری اسدپور

بعموم‌بازماندگان آنمرحومه‌مصیبت‌وارده‌را تسلیت میدهیم

بقیه آگهیهای ترحیم وتسلیت درصفحه ۲۳

چین از جنك اتمی نمیترسد

رهبران چین میگویند امپریالیسم امریکا دشمن صلح‌است‌وهمزیستی باآن ممکن‌نیست اختلاف مسکو وپکن برسر همزیستی ادامه دارد. پکن میگوید بعضی از محافل سوسیالیست ازترس بمب‌اتمی بگدائی صلح نزد امپریالیسم شتافته‌اند

لندن ـ۲۵ ژوئن ـ یونایتدپرس ـ آسوشیتد پرس ـ چین کمونیست امروز مجادله عقیدتی خودرا باروسیه تشدید کردو مسکو را متهم ساخت که میکوشد با امپریالیسم آمریکا کنار آید.

در میتینك عظیمی که با ضربه‌های صدها طبل و غریو هزاران تن از اهالی پکن همراه بود هس چونك مسون رئیس کمیته دائمی کنگره خلق چین این مطلب را بیان کردو سیاست همزیستی مسالمت آمیز را مورد حمله قرا رداد.

طبق گزارش‌خبرگزاری چین‌جدید یك ژنرال بزرك چینی لی‌چیه‌مین «تجدید نظر طلبان جدید» را مورد حملهٔ سخت‌قرار دادوگفت اینها خیال میکنند کسانی که دستشان بخون آلوده‌است پیك صلح بشمارمیروند. **این امپریالیست‌های‌خونخوار آمریکا دشمن صلحند و همزیستی با آنها ممکن نیست. آنها میخواهند باتهدید جنك اتمی کار خودرا از پیش‌ببرند.** ما نباید بقیمت هرچیز صلح رابخریم این به امپریالیسم کمك میکند تا کشورهای سوسیالیست را دچار تفرقه سازد.

نظر کارشناسان

متخصصین امور شوروی میگویند معنی این جملات آشکار است و کاملامخالفت چینیها را بانظریات خروشچف در مورد همزیستی مسالمت آمیز نشان میدهند.

شرم آور

در همین میتینك کوئو ـموـجو رئیس کمیتهٔ صلح چین همزیستی مسالمت آمیز را مورد استهزاءقرار داده آن را «دادن امتیازبه امپریالیسم برای خرید صلح» نامیده «شرم آور» شمرده بود.

وی گفت «فقط با ضربت‌های‌پیاپی میتوان امپریالیسم‌را تادیب کرد. طبیعت‌امپریالیسم‌بخصوص امپریالیسم آمریکا تغییر ناپذیر است و مابابد مبارزه خستگی ناپذیر وبی امان و پی‌گیر خودرا علیه آن ادامه دهیم و پیکر زشت و منحوس امپریالیسم را لگد مال کنیم.»

مبارزه لفظی

لندن ـ۲۶ ژوئن ـمجادله **مسکو وپکن برسر آنکه جنك ضرورت دارد یانه منجر به مبارزه لفظی شدیدی میان دو قطب دنیای کمونیست شده است.**

خروشچف در بوخارست طی‌خطابهٔ پنجشنبه خود همزیستی مسالمت‌آمیز را سیاست ضروری زمان حاضر تلقی کرد.

بلافاصله در پکن فریاد اجتناب ناپذیر بودن جنك برخاست و تلویحا بیانات خروشچف‌را «استرحام‌به‌درگاه امپریالیسم برای کسب صلح» نامیدند از آن پس ساعت به ساعت مسکو و پکن به یکدیگر پاسخ میدهند و هریك عقیده دیگری را نفی میکند.

دوازده ساعت قبل از نطق دوم خروشچف که روز شنبه دربوخارست ایراد شد در پکن در روزنامه «خلق» مقاله‌ای بقلم ژنرال لی‌چیه ـمین درج شده بود که طی آن «تجدید نظر طلبان جدید» و«گربه‌هائی را که برای تامین صلح چکمه‌امپریالیسم را میلیسند» مورد انتقاد قرار داده بود. این ژنرال نوشته بود «اتخاذ سیاست همزیستی امپریالیسم را به تجاوز تشویق میکند».

البته پکن و مسکو از یکدیگر نامی‌نمیبرند.

ولی درست هرچه یکی میگوید و مینویسد دیگری تکذیب میکند.

چین نمیترسد

چین پوشیده نمیدارد که‌از جنك اتمی نمیترسد و بعد از آن نیز به بقای خود ادامه خواهد داد ،ولی شوروی معتقد است که جنك اتمی ثمرات همه برنامه هایش را بباد میدهد.

اما روش مسکو بهر حال‌ازپکن ملایمتر است چنانکه رادیو مسکو از سر آشتی‌کشورهای‌سوسیالیست را دعوت میکند تاهمکاری‌اقتصادی وسیاسی خود را روز بروز توسعه دهند و متفقا از ثمرات سیاست همزیستی مسالمت آمیز خروشچف بهره برداری کنند و متفقا جلو امپریالیسم رابگیرند.

اما پکن فریاد میزند «بعضی محافل سوسیالیست از ترس بمب اتمی به گدائی صلح نزدامپریالیسم شتافته اند.»

دندان در برابر دندان

باید در مبارزه باامپریالیسم‌خشن امریکا دربرابر هر دندان دندانی شکست‌ودر برابر هر چشم چشمی بیرون کشید.»

رادیو پکن از قول ژنرال لی‌چیه ـمین میگوید:

«باید متحدا با امپریالیسم‌جنگید امپریالیسم امریکا را منفرد ساخت ودر هم کوبید. تنها در اینصورت صلح جهان حفظ میشود.»

سیاست مسکو

مسکو ـ ۲۵ ژوئن ـ کمیته مرکزی حزب کمونیست شوروی در نشریه رسمی‌خودبنام«کمونیست» اعلام کرد که همزیستی مسالمت‌آمیز خروشچف سیاست اصولی حزب کمونیست شوروی است.

در مقاله «کمونیست» پس از حمله به امپریالیسم امریکا و اشاره به قدرت کشور های سوسیالیست در سرکوبی آنها ، لزوم همزیستی مسالمت آمیز را ذکر کرده اند.

در این مجله نیز مانندپراودا مخالفین نظریه همزیستی مسالمت‌آمیز خروشچف را به «چپ روی» متهم ساخته اند.

پراودا نیز دیروز ضمن تمجیداز سیاست همزیستی مسالمت آمیز مخالفین این نظریه را «متمرد از دستور های کنگره بیستم و بیست ویکم حزب کمونیست‌اتحادشوروی» مینامد .پراودا مخالفین را «چپ روان کوته بین» میشمارد و میگوید وجود اینگونه عوامل سبب ضعف دنیای سوسیالیسم است.

از همه این مطالب تعرض‌مسکو به سیاست تند پکن آشکار است.

پیشانی گریگوری پك شکافت

دریك صحنه فیلمبرداری شکاف عمیقی درپیشانی گریگوری پك ایجاد شد وستون فقرات همبازی او «آنتونی‌کوین» مجروح شد

لندن ـ۲۵ژوئن ـ آسوشیتدپرس ـ «آنتونی کوئین» و «گریگوری پك» هنرپیشگان درجه‌اول هالیوود هنگام بازی درفیلم«تفنگداران‌ناوارد» مجروح شدند. شکاف بزرگی دربالای چشم چپ«گریگوری پك» ایجاد شده‌است

ستون فقرات «آنتونی کوئین»نیز مجروح شده‌است . آنها هنگامیکه یك‌صحنه خطرناك‌را روی کشتی اجرا میکردند ، مصدوم گردیدند. گفته میشود فعالیت دستگاه مولد امواج مصنوعی دریا بقدری شدیدبوده که باعث‌شده کشتی هاتعادل خودرا از دست داده باهم شدیدا تصادم کنند. چندتن دیگراز هنرپیشگان نیز دراین کشتی ها بوده‌اند. که‌جان‌سالم بدر برده‌اند . «گریگوری پك» رافورا به بیمارستان برده ـتحت‌عمل جراحی‌قرار دادند .

شانس ریاست جمهوری کندی زیاد شده‌است

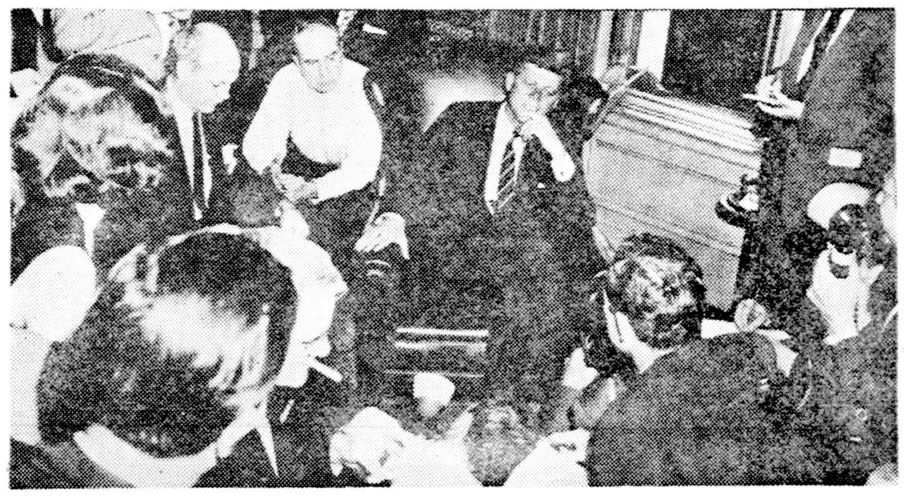

سناتور کندی برتمام رقبای خود در حزب دمکرات آمریکا پیروز شدو عده زیادی پیش‌بینی میکنند که بر نیکسون‌نیز غلبه‌خواهد یافت .دراین عکس کندی در یك مصاحبه مطبوعاتی انتخاباتی دیده میشود.

نمایندگان ملیون الجزایر در پاریس

تونس ـ ۲۵ ژوئن ـ خبرگزاری فرانسه ـ احمد بومنجل و محمدبن یحیی دو نفر از فرستادگان‌حکومت ملیون الجزایر در ساعت ۴٫۴۰ بعد از ظهر روز شنبه واردفرودگاه‌ارلی (پاریس) شدند.

مسافرت این دو نفر به پاریس‌با یك هواپیمای شرکت هواپیمائی تونس صورت گرفت.

دولت فرانسه ، مخبرین جراید را بیست دقیقه پس از ورود آنها مطلع کرد و بدین ترتیب‌ورودفرستادگان الجزایر کاملا محرمانه انجام شد.

اولین تماس

از طرف دولت فرانسه « روژه موریس »مدیر کل امور الجزایراز بومنجل و محمدبن یحیی استقبال کرد . بمحض آنکه فرستادگان حکومت موقت الجزایر از هواپیما پیاده شدند هلیکوپتری آنها را به ملون که در ٤٤ کیلومتری جنوب شرقی پاریس واقع شده بود . در این محل‌اولین‌تماس‌بین فرستادگان حکومت موقت الجزایر و مقامات فرانسوی صورت گرفت.

موتور از کار افتاد

هنگامیکه هواپیمای فرستادگان حکومت موقت الجزایر بر فراز ساردنی بود یکی از موتور های هواپیما از کار افتاد . هواپیما که متعلق بشرکت هواپیمائی‌تونس‌بود، مجبور شد با سرعت کمتری‌حرکت کند و کارکنان هواپیما مسافرین را از این حادثه مطلع نکردند.

اقدامات احتیاطی

دولت فرانسه از هم اکنون تصمیمات لازم اتخاذ کرده‌است تااز هرگونه پیش آمد سوئی درالجزایر جلوگیری شود .

دیروز پل دولوریه نماینده کل دولت فرانسه در الجزایر بمژان‌ماری نماینده پاریس دستور داد تا از مسافرت بالجزایر خودداری کند .

دولوریه خاطر نشان کرده‌است که وضع حاضر ایجاب میکند الجزایر آرامش خودرا حفظنماید بدین ترتیب از مسافرت کسانی‌که احتمال دارد وزود آنها بالجزایر سروصدا راه بیاندازد جلوگیری میشود .

بلیایف برکنار شد

مسکو ـ ۲۵ ژوئن ـ خبرگزاری فرانسه ـرادیو مسکو اطلاع داد که نیکلابلیایف دبیراول حزب کمونیست شوروی درناحیه استاوروپول ، ازسمت خود برکنار شد .

بلیایف تاژانویه گذشته عضوهیئت رئیسه کمیته مرکزی ودبیراول حزب کمونیست شوروی در قزاقستان بود . پس‌از انتقاداتی که‌از او بعمل آمدوی پست‌های قبلی‌خودرا ازدست‌دادواینك سمت جدید وی‌نیزازاوگرفته شده است .

سیاست‌همزیستی‌شوروی‌تغییرناپذیراست

بخارست ـ رویتر ـ ۲۵ ژوئن ـ **نیکیتا خروشچف امروز در برابر یك جمعیت یکصد هزار نفری واز جمله رهبران کمونیست های ۷ کشور اروپائی مجددا تکرار کرد که‌سیاست شوروی «همزیستی و صلح» است.**

این جمعیت بمناسبت پایان کنگره سوم‌حزب‌کمونیست رومانی میتینگی دربخارست تشکیل داده بودند. خروشچف اضافه کرد «وظیفه ماست که‌دربرابرامپریالیسم هشیار باشیم ودر صورت لزوم‌سیلی محکمی بربناگوش آن بزنیم.همان طور که دریاریس زدیم»

امپریالیستها نظیر حیوانات‌درنده هستند واگر کسی مراقب نباشد آماده اند که بر موجودیت بشر حمله‌ور گردند.

اعلامیه ۱۹۵۷

خروشچف گفت :سیاست خارجی شوروی براساس اعلامیه سال۱۹۵۷ مسکو استوار است. این اعلامیه‌را احزاب کمونیست کشور های کمونیستی امضاء کرده‌اند واصل مهم آن همزیستی است.

دراین اعلامیه گفته شده که‌باید جنك سرد نابودشودووخامت‌اوضاع جهان تخفیف یابد.

خروشچف گفت «دولت شوروی حتی «یك‌قدم» از این سیاست منحرف نخواهد شد»

هنگامیکه خروشچف و رهبران کمونیست دربالکن مشرف به‌میدان میتینگ حاضر شدند غریو شادی جماعت بهوا برخاست وتکان دادن پرچم های کشور های مختلف کمونیستی دریای مواجی از رنك های گوناگون بوجود آورد.

منظره دلفریب

صفوف مختلف ورزشکاران ، کارگران ورقاصان مشهور رومانی بالباس های الوان ومخصوص خود وبادکنك‌های عظیمی که‌بهوا کرده بودند منظره زیبائی بمیدان میتینگ میداد.

خروشچف ضمن نطق‌خود به‌تصفیه «آنچه از جنك دوم جهانی‌باقیمانده» اشاره کرد. منظور وی انعقادقرارداد صلح باآلمان وحصول توافق کلی درباره خلع سلاح بود.

فریاد های «خروشچف» واتحاد جماهیر شوروی سوسیالیستی کبیر چند بار نطق خروشچف را قطع کرد

هیئت نمایندگی ژاپن

هنگامی که هیئت نمایندگی حزب کمونیست ژاپن در بالکن ظاهر شد غریو تحسین جماع تبرخاست . نماینده حزب کمونیست ژاپن گفت: «نیروهای‌مترقی‌ژاپن‌توانستند ازانجام مسافرت ایزنهاور بکشور شان جلوگیری کنند» . وی اضافه کرد که «برتارك مبارزه ملت ژاپن بخاطر دموکراسی و استقلال ملی «پیروزی اجتناب ناپذیر» خواهد درخشید».

خروشچف طی یك میهمانی رسمی که بافتخار او داده شده بود گفت:

حمام آب سرد

«ما میرویم که رقص امپریالیستها را تبدیل به جهش ماهی ها در ماهی تابه سازیم» . خروشچف اظهار داشت بنظر وی اشخاص حساس آتش جنگ را روشن‌نخواهند کرد ، بلکه دیوانگان جنگ را بر پر خواهند نمود. در عصر رو میها وقتی کسی به هیجان میآمد حمام آب سرد میگرفت . من امیدوارم که این‌اشاره را امپریالیستها بخاطر داشته و بکار بندند.

خروشچف گفت من در دو جنگ جهانی شرکت داشته ام و بخوبی میدانم معنی جنگ چیست و اضافه کرد آنقدر احمق نیست که جنگی را شروع کند که به بهای جان میلیونها نفر تمام خواهد شد.

لباس راه راه !

خروشچف گفت : من نمیتوانم بگویم «بگذار جنگ را اعلام کنیم» در حالیکه نتیجه چنین جنگی کشته شدن نیمی از ردم جهان خواهد بود . اگر چنین کنم حق دارند که لباس راه راه بر تن من کنند و به تیمارستانم بفرستند . خروشچف افزود : امپریالیستها طالب جنگند ولی آنها آینده ای ندارند .

خروشچف اظهار اطمینان کرد که جهان پشت سر کمونیستها گام برخواهد داشت زیرا مردم طالب آنها هستند و گفت ما بهترین‌موقعیت را داریم و میتوانیم بدون توسل بجنگ شاهد پیروزی را در آغوش گیریم.

قضیه مارشال بولگانین

خروشچف اظهارداشت که کمونیست ها در مورد مسائل مهم با یکدیگر اختلاف نظر ندارند . وی برای‌اثبات مدعای خود به قضیه مارشال‌بولگانین اشاره کرد و پس از آنکه او رادوست چندین ساله خود خواند گفت : در جریانات تشکیل گروه ضد حزبی در یك جلسه هیئت رئیسه حزب کمونیست ، بولگانین صریحا بمن گفته بود که ما هفت نفریم و شما چهار نفر . من باو پاسخ دادم از لحاظ ریاضی حساب شما درست است ولی درد دنیای سیاست مسائل اندکی تفاوت میکند .

یوهانسون هنرپیشه سینما شده‌است

نیویورك ـ ۲۴ ژوئن ـ رویتر ـ اینگمار یوهانسون ـ مشت زن‌سنگین وزن سوئدی که در روز دوشنبه گذشته عنوان قهرمانی جهان را از دست داد، نقش اول فیلمی را بعهده خواهد گرفت که در باره نهضت مقاومت مردم نروژ و دانمارك دربرابر مهاجمین نازی ، در جنك دوم است.

یوهانسون نخستین بار در فیلم «مردان جوان» بازی کرد که قرار است در ماه اوت بمعرض نمایش گذاشته شود .

ملکه‌های زیبائی خودرا می‌پرورانند!

نیویورك ـ۲۵ژوئن ـ آسوشیتدپرس ـ هیجده ملکه زیبائی از کشور های مختلف که‌سرانجام در مسابقه زیبائی یکی‌از میان آنها عنوان ملکه‌زیبائی جهان را خواهد ربود، پای پیاده در نیویورك بگردش پرداختند .برخی از این زیبایان نیز بااتومبیل وقایق در نیویورك گردش کردند . تاچندروز دیگر مسابقه‌برای انتخاب‌ملکه زیبائی آغاز میگردد و آنها ازهم‌اکنون با هواخوری وگردش و تفریح میخواهند به‌طراوت اندام خود بیفزایند. روز سه‌شنبه آنها به‌واشنگتن رفته ازکاخ سفید دیدن خواهند کرد . مسابقات زیبائی جهان باشرکت ۳٤ملکه از سراسر دنیاو ٤۷ملکه‌از ٤۷ ایالت امریکا در «لانك‌بیچ» انجام میشود.

زلزله ازشیلی دست بردار نیست!

والپارایسو ـ شیلی ـ۲۵ ژوئن ـ یك زمین لرزه شدید بندر ۲۰۰ هزار نفری «والپاریسو» رابشدت‌تکان داد . مردم ازخانه های خود به خیابانها ریختند و وضع شهر بطور ناراحت کننده ای آشفته شده بود زنان بالباس خواب در خیابانها گریه سر داده بودند . شهر های‌اطراف نیز از این زلزله صدماتی دید .

قابل توجه

دفتردبیرستان بامداد صبح وعصر جهت

ثبت نام دائر وبه‌دانش‌آموزانیکه معدل آنهاازیا به بالاباشد تخفیف کلی داده میشود «طبیعی ـ ادبی ـ ریاضی» نشانی خیابان شاه غربی چهارراه پیروز تلفن ٤۱۰۸۳

«وگا» آ ـ ۱۲٦۹۲

دو مدل جدید تابستانی از محصولات کفش فردوس

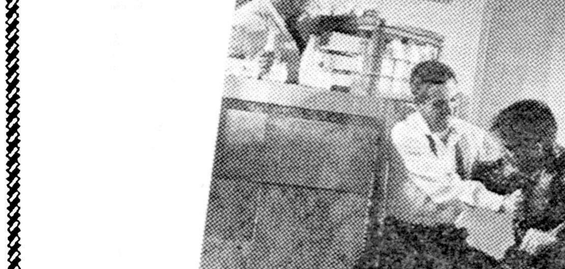

آزور ودت

کفش فردوس ـ خیابان شاه ـ تلفن ٤۸۵۳٤

فروشگاه شماره ۲ ـ خیابان شاهرضا ـ تلفن ۳۲۷۸٦

۱ ـ ۷ آ ـ ۱۲٦٤۰

امشب در

سینما امپایر

امشب در

سینما سهیلا

تاکنون فیلمهای کمدی زیادی ازسینمای ایتالیا دیده‌ایداما!... دزد وپاسبان ازهمه آنها خنده‌دارتر وقسمت انتقادی‌آن شدیدتراست

سینماسکوپ

دوبله بفارسی درایتالیا

دزد و پاسبان

باشرکت: نینو مانفردی ـ گابریلا پالوتا ـ ماریو کاروتنوتو ـ فوستو سیگر بانو

آ ـ ۱۲۸۰٤

جانشین کیشی تعیین میشود

گردانندگان بحران یکماهه ژاپن

آساتوما رهبر حزب سوسیالیست ژاپن

ایوائی رهبر اتحادیه معروف سوهیو

نوزاکا رهبر حزب کمونیست

آروگوا رهبر اتحادیه دانشجویان زنگاکورن

توکیو ـ آسوشیتدپرس ـ اکنون کیشی که باروشهای سیاسی مدبرانه سر انجام در برابر مخالفت چین و شوروی و عمال آنها پیمان امنیت امریکا ژاپن را به تصویب رسانیده درشرف استعفا است .

دنیای کمونیست بخصوص چین وعمال آنها در ژاپن وی را «نوکر امپریالیسم امریکا» مینامند . اما در بسیاری از نقاط آسیا و امریکا واروپا وی مورد تمجید قرار دارد که دربرابر فشار عظیمی مقاومت کرده دمکراسی ژاپن و اتحاد این کشور را با غرب محفوظ داشته است

اگر وی ضعف نشان داده بود حوادث منزل و آنکارا و استانبول در توکیو تجدید میشد .

ولی وی که نماینده اکثریت ژاپنیها بود مقاومت کرد و پیروز شد .

عامل حمله

و ی که در کابینه جنگی ژاپن عضویت داشت واز عوامل حمله ژاپن به پرل هاربور و سه سال پس از جنگ دو زندان جنایتکاران جنگ بسر برده بود ، اینبارنیز با همان اراده زمان جنگ خود پیمان امریکا وژاپن را به تصویب رسانید . او معتقد است آینده ژاپن در دوستی و همکاری با امریکاست نه چین و روسیه. دو میلیارد دلار بازرگانی سالانه ژاپن و امریکا موید نظر اوست .

کیشی بازگشت خود را از میلیتاریسم و فاشیسم زمان جنگ ژاپن به دمکراسی نشانهٔ بازگشت ملت ژاپن از دیکتاتوری که به این کشور زیان رسانیده ، تلقی میکند

پلیس توکیو هیچ اقدامی برای جلوگیری از جمعیت بعمل نیاورد .

این تظاهرات راکمونیستها بپا بود دهمین سال جنگ گره ترتیب داده بودند .

طی تظاهرات تصادم و حادثه ناراحت کننده‌ای روی نداد .

جزیره اکیناوا

توکیو ـ ۲۵ ژوئن ـ نوبو سوکه کیشی امروز به اهالی توکیو واکیناوا قول داد که حکومت ژاپن کوشش خود رابرای بازگردانیدن ایندو جزیره ادامه خواهد داد .

چون دیروز یك ژنرال امریکائی درسنای امریکا گفته بود ، بایدپایگاه های امریکا دراین جزایر حفظ شود. درژاپن مردم تهییج شوند و کیشی بهمین سبب قول داد که این جزایر به ژاپن باز خواهند گشت .

کیشی این مطلب رادر مذاکره با فرماندار جزائر مذکور که برای گزارش سفر آیزنهاور به آن جزایر به توکیو آمده است ، بیان کرد .

ضمنا ژاپن طرحی برای کمك اقتصادی به جزایر مذکور تهیه کرده است .

تظاهرات

در اکیناوا دیروز تظاهراتی علیه قرارداد امنیت امریکا و ژاپن صورت گرفت وطی این تظاهرات ۲۳ تن زخمی شدند ـ پلیس باباطون آنها رامضروب کرد.

تعداد متظاهرین که وابسته به عناصر چپ و اتحادیه های کارگری بودند به چهار هزار تن میرسید .

جراید مینویسند درمیان مضروبین ۷ تن پلیس وجودداشته است که باسنك مضروب شده بودند .ولی پلیس توکیو این مطلب راتائید نمیکند .

توکیو ـ یونایتدپرس ـ ۲۵ ژوئن ـ گزارشهای رسیده حاکی است که در میان نامزدهای نخست وزیری شانس هایاتوایکداوزیر بازرگانی ژاپن بیش از دیگران است و احتمال فراوانی هست که وی جانشین کیشی شود .

خانمها درمیان جهنم سوزان گیر افتادند

لیورپول ـ خبرگزاری فرانسه ـ ۲۴ ژوئن ـ روز گذشته دریکی از مغازه های بزرك لیورپول ناگهان فریاد حریق چهار صد مشتری و سیصد نفر کارمند رادچار اضطراب و تشویش کرد .

مشتریان که بیشتر آنها خانم بودند در حالیکه فریاد میکشیدند بطرف درهای خروجی میدویدند . این حریق پس از پایان جنك دوم از حیث شدت و عظمت سابقه نداشت .

بطوریکه مقامات رسمی لیورپول اطلاع میدهند خوشبختانه خونسردی کارکنان فروشگاه از کثرت تلفات کاسته و تاکنون جسد هشت زن و سه مرد پیدا شده است . ده نفر از کارمندان فروشگاه نیز شدیدا زخمی شده اند .

هنوز علت حریق معلوم نشده است ، ولی خسارات وارده در حدود سه میلیون دلار تخمین زده میشود .

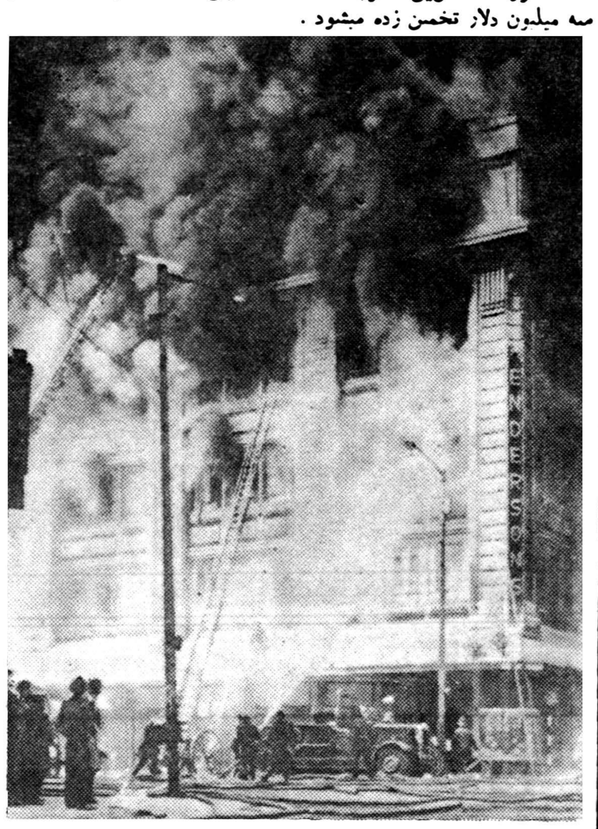

در این عکس کوشش دسته های آتش نشانی برای خاموش ساختن حریق فروشگاه و نجات کسانی که در داخل عمارت بدام افتاده اند ، دیده میشود

اقدامات احتیاطی

برای حفظ جان خروشچف

وین ـ ۲۵ ژوئن ـ رویتر ـ هنگام مسافرت خروشچف نخست‌وزیر شوروی باتریش که از روز پنج‌شنبه آینده آغاز خواهد شد ، شدیدترین اقدامات تامینی بعمل خواهد آمد .

دولت دستور داده است هنگامیکه خروشچف از شهر «کلاگنفورت» میگذرد مردم پنجره های خانه‌های خودرا به‌بندند وتمامی روز کارگاهها را تعطیل کنند .

در حالیکه مردم اتریش اشتیاق زیادی بدیدار خروشچف نشان میدهند ، محافل سیاسی عقیده دارند که ازاین مسافرت نتایج زیادی عاید نخواهد شد. و فقط یك سلسله قرارداد های کم اهمیت ممکنست امضاء شود .

احتمال میرود که خروشچف علاوه بردادن امتیازاتی باتریش در مورد غرامات جنك ، ازاین مسافرت بعنوان فرصتی جهت آغاز مجدد مبارزه تبلیغاتی ، برای سیاست همزیستی خود ، استفاده کند .

آیشمان گذرنامه صلیب سرخ داشت!

بوئنوس آیرس ـ ۲۵ ژوئن ـ آسوشیتدپرس ـ آدولف آیشمان که مسئول قتل میلیونها نفر یهودی در دوره حکومت هیتلر است ظاهرا با گذرنامه‌ای که از طرف صلیب سرخ بین المللی صادر شده به آرژانتین سفر کرده است .

وی درسال ۱۹۵۰ یك شناسنامه رسمی آرژانتینی بنام «ریکاردو کلمنت» گرفته ودرهمه‌جا خودرا بهمین نام معرفی میکرده است . گزارشهای رسیده حاکی است که پس از قطعنامه شورای امنیت درمورد حادثه ایشمان، هنوز روابط آرژانتین واسرائیل معلوم نیست . شایع است که اسرائیل از آرژانتین معذرت میخواهد . ولی ایشمان راپس نخواهد داد واورا محاکمه میکند .

از روز پنجشنبه ۱۶ تیرماه

گشایش تازه سینما امپایر

در سالن

با فیلم بزرگ

فاتح ژاپن

(یك امریکائی در ژاپن)

سینماسکوپ ـ رنگی

بازی: جان وین ـ ایکو آندو

دوبله بفارسی

آ ـ ۱۲۷۸۸

سرلشکر ابونوار میگوید میخواهند مرا بکشند

دمشق ـ ۲۵ ژوئن ـ اسوشیتد پرس ـ سر لشکر علی ابونوار رئیس سابق ستاد ارتش اردن که اکنون دور از کشور خود ، در دمشق بسر میبرد اظهار داشت که اردن مرکز توطئه و دسیسه امپریالیست های انگلیسی و امریکائی برای جلوگیری از جنبش روز افزون آزادی جهان عرب تبدیل شده است .

ابونوار در یك کنفرانس مطبوعاتی پیرامون این نکته که مقامات سوری ومصری توطئه عاملین اردنی را برای قتل او خنثی ساخته اند ، اظهاراتی کرد . وی گفت اقامت او در دمشق دولت اردن را ناراحت کرده است زیرا این امر باعث تشدید مقاومت مردم در داخله اردن علیه رژیم رهبران اردن میگردد .

وی افزود : «آنها برای اینکه از شر من خلاص شوند ، برای کشتن من دسیسه می چینند . ابونوار همچنین گفت که امپریالیسم امریکا وانگلیس احساس میکنند که مردم اردن هر لحظه ممکن است قیام کنند .

ونزوئلا ازاسکاتلند یارد کمك خواست

کاراکاس ـ ونزوئلا ـ ۲۵ ژوئن ـ دولت ونزوئلا در تعقیب توطئه علیه بتانکورت دست باقدامات احتیاطی فوق‌العاده زد . بتانکورت مجروح شده است و انتظار میرود شش هفته بستری گردد . دولت ونزوئلا آزادی اجتماعات و آزادی عبور و مرور را لغو کرد و کلیه فرودگاهها را بست . دولت همچنین ازاسکاتلند یارد ودستگاه پلیس مخفی انگلیس استمداد کرده است .

وضع کتاب در شوروی خوب نیست

از ۱۹ میلیارد روبل کتابی که ظرف پنج سال گذشته چاپ شده فقط معادل سه میلیارد روبل آن بفروش رفته است

مسکو ـ آسوشیتدپرس ـ ۲۵ ژوئن ـ روزنامه پراودا ارگان حزب کمونیست شوروی در شماره امروز خود شکایت کرده که کتابفروشی های دولتی برای تعیین پرفروش‌ترین کتابها راه غلطی را در پیش گرفته و بجای معرفی کتابهای باارزش سیاسی و ادبی ، مصنفین گمنام خارجی را صاحب بهترین کتابها معرفی میکنند .

یك سرمقاله مهم پراودا باین مسئله اختصاص یافته و خاطرنشان می‌سازد که اکنون بعلت سیستم نامناسب توزیع کتاب ، بسیاری از کتب خوب درانبارها گرد و خاك میخورد .

مبارزه وسیع

پراودا مینویسد در کشوری که که هرراننده تاکسی و کارگر کارخانه باکتابهای پوشکین وچخوف آشنائی دارد ، کتاب فروشها باید بوضع کار خود توجه بیشتری داشته باشند .

مقالاتی که در همین زمینه در روزنامه‌های «بازرگانی شوروی» و «فرهنگ شوروی» انتشار یافته نشان میدهد که مبارزه وسیعی برای بهبود وضع فروش کتاب در شوروی آغاز شده است .

پراودا در مقاله اساسی خود مینویسد ، فروش کتاب درشوروی بیشتر جنبه تجارتی پیدا کرده و پیشنهاد میکند برای اصلاح این وضع مبارزه شدیدی ازطریق رادیو، تلویزیون و مطبوعات آغاز گردد.

کتابهای بادکرده !

روزنامه «تجارت شوروی» گزارش میدهد که موسسه تعاونی فروش کتاب اکنون در حدود پانصد میلیون روبل کتاب فروش نرفته دارد ویکی از دلائل این امر بدی سیستم توزیع در دهکده هاست .

روزنامه «فرهنگ شوروی» مینویسد ، ظرف مدت پنج سال گذشته در شوروی معادل ۱۹ میلیارد روبل کتاب چاپ شده که ازاین میزان فقط سه میلیارد روبل آن بفروش رفته و بقیه راکسی نخریده است .

گزارش سنای امریکا درباره واقعه هواپیمای یو ـ ۲

سنای امریکا اقدام دولت را ناشیانه دانست

درگزارش سنا تاکید شده که دولت امریکا باید باشوروی مناسبات دوستانه داشته باشد ـ خروشچف مسئول شکست کنفرانس سران بوده است

واشنگتن ـ ۲۵ ژوئن ـ خبرگزاری فرانسه ـ رویتر ـ گزارش کمیسیون مجلس سنای امریکا در اطراف حادثه هواپیمای یو۲ امروز منتشر شد.

دراین گزارش پس از آنکه خروشچف مسئول شکست کنفرانس سران معرفی شده است ،تائید شده که منافع امریکا ایجاب میکند امریکا باشوروی مناسبات حسنه داشته باشد. درگزارش سپس خاطر نشان گردیده که دولت امریکا احتمالا قصد نداشته است که در آستانه کنفرانس سران هواپیمای (یو ـ ۲) را برای مقاصد جاسوسی بفرستد وگفته شد آنچه که در مورد هواپیمای (یو ـ ۲) اتفاق افتاد یك بدشانسی بوده است. سپس اظهار تاسف شده است از اینکه قوه اجرائیه امریکا حاضر نشد به کمیسیون مجلس سنا در مورد پرواز هواپیمای یو۲ اطلاعات بیشتری بدهد.

تحت فشار نظامی‌ها

درگزارش اضافه شده که خروشچف تحت فشار مقامات نظامی شوروی وچینی‌ها مجبور شد کنفرانس سران رابرهم زند . در کمیسیون سنا کریستیان هرتر وزیر امور خارجه امریکا، توماس گیتس وزیر دفاع وآلن‌دالس رئیس سرویس اطلاعات امریکا اطلاعاتی به اعضای کمیسیون دادند.

علت رفتار خروشچف

درگزارش خاطرنشان گردیده که کمیسیون نتوانسته دلائل مقنعی بدست آورد که نشان دهد پرواز هواپیمای اکتشافی امریکائی برفراز خاك شوروی در تاریخ اول ماه مه، ارزش آنرا داشته است که دولت امریکا درآن تاریخ دست به چنین اقدام خطرناکی بزند. البته دلیلی که عکس این موضوع را ثابت کند نیز وجود ندارد.

این گزارش میگوید که نتیجه گیری دراین باره بستگی به چگونگی تجزیه تحلیل علت رفتاری که خروشچف درپاریس درپیش گرفت باید دید که آیا علت امتناع خروشچف از شرکت درکنفرانس سران، فقط حادثه پرواز هواپیمای یو۲ بوده است

یکی از عوامل

هرتر در نطق خود خطاب باعضای کمیته روابط خارجی سنا گفته است که هواپیمای یو۲ یکی از عواملی بوده که خروشچف رادر اتخاذ چنین تصمیمی کمك کرده است. گزارش سنا میگوید اگر تصمیم خروشچف درمورد بهم زدن کنفرانس قطعی بوده بنابراین حادثه هواپیمای (یو ـ ۲) رانمیتوان اشتباه فوق‌العاده‌ای دانست چون اودر غیر اینصورت نیز از عوامل دیگری برای برهم زدن کنفرانس استفاده میکرده است. در خاتمه گزارش گفته شد که بهرحال اقدام امریکا درمورد واقعه هواپیمای (یو ـ ۲) ناشیانه بوده است.

میکویان گفت:

نروژ باید بیطرف شود

اسلو ـ خبرگزاری فرانسه ـ رویتر ـ ۲۵ ژوئن ـ آناستاس میکویان ضمن مذاکراتی که بااعضای دولت نروژ بعمل آورد اظهار داشت که اگر پرزیدنت آیزنهاور دستی را که خروشچف دراز کرده بود می‌فشرد، هرگز حادثه هواپیمای (یو ـ ۲) تا این اندازه از نظر سیاسی بزرك جلوه نمیشد.

روزنامه رسمی دولتی نروژ که اظهارات وی را منتشر کرده اعلام داشته که میکویان مسئولیت شکست کنفرانس سران رافقط متوجه امریکا نموده است.

میکویان اظهار داشته است که نروژ باید وضع بیطرفی مثل اطریش داشته باشد .

اظهار تاسف

شب گذشته قبل از آنکه میکویان برسر میزشام نطق کند وزیر خارجه نروژ از اظهارات قبلی میکویان و اثرات بدآن درمیان نروژیها بطور غیر مستقیم اظهار تاسف کرد.

میکویان درپکی از نطقهای خود در نروژ بامریکا حمله کرده بود . میکویان پس از نطق وزیر خارجه نروژ گفت :اخطارهای شوروی در مورد انهدام پایگاهها نه تهدیدآمیز ونه کلمات توخالی. وی اظهار امیدواری کرد که نروژ پایگاههای خودرا دراختیار بیگانگان قرار ندهد واراضی خودرا به پایگاه‌های تهاجم علیه اتحاد شوروی مبدل نکند.

سیستم‌های جداگانه

وزیر خارجه نروژ نیز گفت: نروژ وشوروی ـ سیستم های سیاسی جداگانه‌ای دارند وطرز تفکر سیاست‌مداران آن‌ها فرق میکند.

میکویان نیز ادامه داد :شوروی هدف همزیستی مسالمت آمیز و رقابت آرام ودوستانه بین کشورها راآنطور که موسس کشور مالنین بما آموخته است بیش از پیش تعقیب خواهد کرد. این سیاست موقت و ناپایداری نیست که مادر پیش گرفته‌ایم . این اساس سیاست ماست که درآینده نیز باصول آن متوسل خواهیم شد. قبول این اصول سریع ترین راه حل اختلافاتی را که هم اکنون دنیا با آن روبرو است در دسترس می‌گذارد.

آگهی‌های تسلیت

آقای عبدالعلی ملکی

فوت مرحوم زین‌العابدین ملکی را بشما و خانواده محترم ملکی تسلیت عرض نموده بقاء و سلامتی شما را خواهانم .

آ ـ ۱۰۸۷۳ **نمایندگی بیمه ـ کاوه**

جناب آقای عبدالحسین حاجباشی

درگذشت پدر گرامتان باعث کمال تاسف مصیبت‌وارده حضوربازماندگان تسلیت عرض بقای عمر فامیل محترم خواستاریم **عبدالحسین عراقی ـ باقرخوانساری ـ خداداد کریم صادق خوانساری ـ جعفر کریمی ـ احمد کیانوش**

با قلبی مملو از اندوه فوت نابهنگام جوان ناکام غلامعلی عضدی را بخانواده های محترم عضدی و باغستانی بخصوص بجناب آقای رضا باغستانی و بانو تسلیت عرض می نمائیم .

آ ـ ۱۰۹۷۵ **کارمندان اداره کل تدارکات شرکت ملی نفت**

فوت ناگهانی مرحوم مهدی دفتری که از کارمندان صدیق وزارت راه بود موجب نهایت تاسف کارمندان اداره راهداری و ماشین آلات وزارت راه گردید این ضایعه اسفناك را به بازماندگان آن مرحوم تسلیت عرض می نمائیم .

سمناد ـ سرابی ـ پژوهی ـ کتیبائی ـ شهردار ـ مهندس حکیمی ـ آفاقی .

آ ـ ۱۰۸۹۳

با قلبی اندوهگین فوت ناگهانی دوست و همکار عزیزم علی عضدی را بخانواده های محترم عضدی و باغستانی بویژه جناب آقای رضا باغستانی و بانو تسلیت عرض می نمایم .

آ ـ ۱۰۹۷۹ **منصور بلورچی**

امیر عضد عزیز

فوت جانگداز برادر ناکامتان قلب همه ما را جریحه دار و در این مصیبت عظمی خود را سهیم میدانیم .

بازرگان ـ گلستانی ـ فرهت ـ ایراندوست ـ کسرائی

جناب سرگرد آریان منش کلانتر بخش یك

با نهایت تاسف درگذشت والده‌ماجده آن جناب را صمیمانه تسلیت گفته سلامتی و بقاء بازماندگان را مسئلت دارم .

رئیس اتحادیه نقاشان اتومبیل تهران ـ عبدالرزاق بهارمست

با کمال تاسف فاجعه دردناك درگذشت جوان دانشمند **حسین آشتیانی** را بکلیه بازماندگان بویژه جناب آقای حاج میرزا فضل‌الله آشتیانی پدربزرگوار داغدیده آن ناکام تسلیت عرض می نمائیم .

حاج حسینعلی گرجی آشتیانی ـ یوسف گرجی آشتیانی مهدی گرجی آشتیانی

جناب سرهنك دادستان

با نهایت تاسف درگذشت خانم والده محترمتان را به جنابعالی تسلیت عرض نموده از خداوند بزرك شادی روان آن مرحومه و سلامتی خاندان جلیل شما را آرزومندم

آ ـ ۱۱۱۲۹ **سروان علی وفائی**

همکار عزیز آقای رضا افتخاری حقیقی

بدینوسیله درگذشت فرزند دلبندتان را بشما و خانواده تسلیت عرض نموده و خود را در مصیبت وارده شریك می دانیم .

کارمندان کارگزینی هیئت عملیات اقتصادی امریکا

مصیبت‌وارده را بخانواده فرهومند تسلیت عرض نموده سلامتی بازماندگانش را از اهورمزدا خواستارم .

حداداد رسیدی اموزکار دبستان ریحان آباد

مصیبت‌وارده را بدوست ارجمند جناب آقای سید محمد مقدس زاده صمیمانه تسلیت عرض می کنیم .

زین‌العابدین سلامت ـ محمد پناهنده

افسران و درجه داران دژبان قرارگاه کل با نهایت تاثر وتالم درگذشت بهشتی روان بانو نیمتاج دادستان را به تیمسار سپهبد محوی ـ تیمسارسرلشگر دادستان ـ سرکار سرهنك دادستان و خاندان جلیل آنمرحومه تسلیت عرض نموده صبر و شکیبائی عموم بازماندگان آن شادروانرا ازدرگاه خداوند متعال خواستار است . **دژبان قرارگاه کل**

درگذشت جانگداز مرحوم حسین آشتیانی را به عموم بستگان بویژه به جناب آقای فضل الله آشتیانی پدر بزرگوار آن مرحوم تسلیت عرض می کنیم .

مهندس احمد بریمانی ـ محمود بریمانی ـ مهندس ابوالفضل بریمانی ـ دکتر لطفعلی بریمانی ـ عطاءالله‌عفاری

کارمندان اداره کل بازرگانی شرکت ملی نفت ایران درگذشت نابهنگام همکار خود شادروان غلامعلی عضدی را به فامیل محترم عضدی و باغستانی تسلیت عرض کرده‌وبدین وسیله مراتب همدردی خود را اعلام میدارند .

آ ـ ۱۱۳ **اداره کل بازرگانی شرکت ملی نفت ایران**

کارمندان دایره سفارشات خارجی اداره کل خریدشرکت ملی نفت درگذشت نابهنگام همکار خود شادروان غلامعلی عضدی را بفامیل محترم عضدی و باغستانی تسلیت عرض نموده و خود را درمصیبت وارده شریك میدانند .

مهندس رسول میر عبدالباقی ـ محمد آسیم ـ حسین اردوبادیان ـ محمد علی شمس محمدی ـ اسمعیل عادلی‌نیا ـ داود داوری ـ سرکیس بیدروسیان ـ هایك ایدنیانس ـ مهندس روبن ملکیان ـ مهندس منوچهر صفوی ـ مهندس سعید بیانفر ـ مهندس محمد حسین حیدری .

جناب سرهنك اکبر دادستان فرماندهی محبوب

از درگذشت والده گرامی ات کارمندان سناد گردان عزادار بدینوسیله مصیبت‌وارده را بجنابعالی بخصوص بخاندان جلیل دادستان و محوی وضرغامی و بوذرجمهری تسلیت عرض نموده بقای عمر سایر بازماندگان آنمرحومه را ازخداوند بزرك مسئلت می نمائیم .

کوثری ـ قدیانی ـ یوسفی ـ عیوضی ـ آهنگر ـ قاسمی ـ نوری ـ محمدهاشم نوری ـ قریشی ـ زینعلی ـ سلجوقی ـ جوادی ـ چرخ‌دانا ـ فرهادی ـ میرزا زاده

خاطرات ایدن

ترجمه : غلامحسین صالحیار

-۱۲۸-

چنانچه عملیات نظامی به‌تعویق میافتاد ، مخالفت های سیاسی تجدید آنرا با مشکلات بسیاری مواجه میساخت .

در حقیقت به تعویق انداختن عملیات نظامی بمعنای صرفنظر کردن از این عملیات محسوب میشد .

اگر ما در آن موقع دست به تعویق اقدامات نظامی خویش میزدیم،این کار را قبل از آنکه بهدف اصلی خود ، یعنی قرار دادن نیروی بیطرفی بین مصر واسرائیل در طول کانال برسیم انجام داد ه‌بودیم . هنوز نیروئی که بتواند از طرف سازمان ملل متحد اجرای هدف های ما را بعهده‌بگیرد تشکیل نشده ودر آن منطقه وجود نداشت و تا مااصرار میکردیم چنین نیروئی بوجود نمی‌آمد .

پیام به رئیس جمهوری

کابینه موافق ادامه اقدامات انجام شده و تحمل خطرات سیاسی بود . این تصمیم بر اساس اخباری که در آخرین لحظات جلسه بما رسید اتخاذ گردید . باآنکه اسرائیل از لحاظ اصولی آتش‌بس را پذیرفته بود ، هنوز با نیروهای سازمان ملل موافقت نکرده وبدون شك اطلاعات بیشتری درباره محل استقرار این نیروها ،وظایف و ترکیب آن‌میخواست . اوضاع کماکان غیر مطمئن بنظر میرسید ودلائل مقنعی برای ادامه عملیات ما وجود داشت.

من نموداری از نظریات خودمان را طی تلگرامی که برای رئیس جمهور آمریکا ارسال داشتم بشرح زیرتشریح‌نمودم :

«اگر ما اکنون دست به عقب نشینی‌بزنیم ، هرج و مرج و اغتشاش اجتناب ناپذیر خواهد بود و همه چیز در خاورمیانه در میان شعله های آتش قرار خواهد گرفت .

شما با تجارب خود به آسانی می‌توانید این نکته را تشخیص دهیددر حالیکه قرار است نیروئی از سازمان ملل متحد تشکیل شده و بسوی این منطقه اعزام گردد ، ما نمی‌توانیم یك خلاءنظامی بوجود آوریم . باین دلیل است که مااحساس می‌کنیم باید موقع خود را حفظ نمائیم ، تا زمانی که بتوانیم‌مسئولیت های خودرا به سازمان ملل تفویض کنیم.»

بسوی پرت‌سعید ...

بعد از ظهر روز پنجم نوامبر وزیر دفاع آغاز حمله واحدهای هوابرد رابه پرت سعید اعلام داشت . تاتاریخ دوم نوامبر نیروی هوائی مصر بکلی منهدم شده و هواپیماهای نیروی هوائی سلطنتی انگلیس مستقیما و بدون برخورد با مقاومت بسوی هدف پرواز کردند .

این هواپیماها برای جلوگیری از ایجاد هرگونه تلفات غیر نظامی متحمل مشکلات وزحمات بسیار گردیدند .

حرکات نظامی مصریها در منطقه کانال بارفت و آمد غیر نظامیها بنحو وسیعی درآمیخته بود وباین دلیل بسیاری از هدفهای‌ماموزد حمله قرارنگرفت. خلبانان ما گزارش میدادند به محض پیدا شدن هواپیماهای آنان ،سرنشینان اتومبیلهای نظامی مصری عموما وسائط نقلیه خویش را رها می‌کنند ، در حالیکه عبور و مرور وسائط غیر نظامی بدون کوچکترین نشانه آشفتگی‌ادامه پیدا می‌کند .

این نتیجه اعلامیه های رادیوئی ما بود که در آنها اظهار داشته بودیم فقط هدفهای نظامی مورد حمله قرار خواهد گرفت .

ساعت ۸ بامداد روز پنجم نوامبر ، در حدود ششصد چترباز انگلیسی شروع به‌فرودآمدن در فرودگاه «جمیل» که در مغرب شهر پرت سعید در ساحل غربی مدخل کانال قرار دارد ، نمودند .

در همان وقت پانصد چترباز فرانسوی نیز در جنوب پرت‌سعید درنزدیکی مراکز آب فرود آمده ، این مراکز را باتمام پل مهمی که نزدیکی آن‌قرار داشت تصرف کردند .

فرودگاه جمیل بسرعت تحت اشغال درآمد وگردان چترباز انگلیسی‌از سوی مشرق بطرف خود شهر حرکت کرد. از طرف هواپیماهای حمل و نقل کمك‌مداومی‌به‌گردان مذکور رسید .

توقف چند ساعته

در ساعت ۱٫۴۵ دقیقه یکصد چترباز دیگر با وسائط نقلیه وتجهیزات سنگین بعنوان نیروی کمکی به فرودگاه «جمیل» ریخته‌شدند .

چهارصد و شصت چتر باز فرانسوی نیز در حومه جنوبی پرت سعید، در مغرب کانال فرودآمده وبرای اشغال شهر عازم گردیدند . از بامداد آنروز مصریها دست به مقاومت زده بودند ولی در ساعت سه بعد از ظهر فرمانده نیروهای محلی به نمایندگی از طرف فرماندار پرت‌سعید تقاضای مذاکره برای تعیین شرایط تسلیم رانمود و در حالیکه مذاکرات انجام‌میگردید فرمان آتش‌بس صادر شد .

(ناتمام)

از نظر یوگسلاوی پیمان بالکان وجود ندارد

پیمان بالکان هنگامی‌که یوگسلاوی مورد تهدید بود میان ترکیه ویونان ویوگسلاوی منعقد شده بود

بلگراد ـ۲۵ ژوئن ـخبرگزاری فرانسه ـسخنگوی وزارت امور خارجه یوگسلاوی روزگذشته اظهار داشت پیمان بالکان دروضع معینی انعقاد یافت . امروز چنین وضعی وجود ندارد وهرکس میداند که‌عملا چنین پیمانی از بین رفته است .این پیمان میان ترکیه ویوگسلاوی ویونان‌منعقد شده بود محافل دیپلماتیك معتقدند که‌این دومین باریست که‌یوگسلاوی درمورد پیمان مزبور چنین نظری میدهد ،در نهم اوت ۱۹۵۹ همین سخنگوی اظهار داشت که پیمان مزبور عملا وجود ندارد . دردسامبر همین سال دولت یوگسلاوی اعلام کردکه مایل است ازپیمان صرفنظر کندزیرا آنکه‌گفته های خودرا نقض کند . این پیمان درشرائطی بوجود آمد که یوگسلاوی سخت موردتهدید بود (۱۹اوت۱۹۵٤) واینك بنظر آنها خطرگذشته است بخصوص که مناسبات‌یوگسلاوی و شوروی در سال ۱۹۵۵ بهبود یافته است . اینك یوگسلاوی‌ها سعی‌دارند که‌فقط جنبه‌های سیاسی و فرهنگی پیمان مزبور را حفظ کنند .

اجتناب ازجنك سرد .

تحولات سیاسی یوگسلاوی موجب گردید که یوگسلاوی از هر گونه اقدامی‌که‌موجب تشدیدجنك سردشود دوری گزیند .

سال گذشته مارشال تیتو اظهار داشت چنین پیمانهائی هیچ نفعی‌برای بشریت ندارد از طرف دیگر ازوقتیکه اجتناب ازهرگونه تعهد ویاعضویت درپیمانها یکی‌از اصول سیاست‌خارجی یوگسلاوی گردیده دولت‌یوگسلاوی سعی کرده است که‌از هرگونه وضعی که تعهدی برای آن ایجاد کند و یوگسلاوی‌را به‌یکی‌از دوبلوك ملحق سازد ، احتراز جوید .

کناره گیری نمیکند

اینك یوگسلاوی سعی دارد که اتحاد سه‌جانبه رارها سازد ومستقیما مناسبات حسنه خودرا باترکیه ویونان حفظ کند . اظهارات سخنگوی‌وزارت امور خارجه‌یوگسلاوی بااظهارات‌اخیر خروشچف در بخارست بی‌ارتباط‌نیست خروشچف برای آنکه نشان دهد راه دیگری‌جزالحاق‌به‌اردوگاه‌سوسیالیست وجود ندارد، اظهار داشت .یوگسلاوی تصور میکند خارج ازبلوکها قرارداد درصورتیکه در حقیقت توسط پیمان بالکان بطور غیرمستقیم به‌گروههای نظامی تجاوز کار«آتلانتیك» وسنتو وابسته می‌باشد .

دربلگراد گفته میشود که‌خروشچف مایل است یوگسلاوی علنا جدائی خودرا از پیمان بالکان‌اعلان‌دارد ،ولی دولت یوگسلاوی تا زمانیکه بطور محسوسی وضع‌جهان‌آرام نگیرد از پیمان بالکان کناره گیری نخواهد کرد .

بیچاره پلیس توکیو !

یکه تاز میدان سوء استفاده ازبحران یکماهه ژاپن، دزدان و جیب بران، جوانان بدکاره ورانندگان خلافکار بودند!

توکیو- ۲٤ژوئن -آسوشیتدپرس - سیاست را کنار می‌گذاریم وکلاهمان‌را قاضی می کنیم تا ببینیم طی‌تظاهرات شدید یکماهه گذشته ژاپن که علیه کیشی نخست‌وزیر و قرارداد امنیت با امریکا انجام شد ،چه‌کسانی توانستند بیش از همه استفاده کنند ؟

ارتش‌مجهزبستنی‌فروشها-فروشندگان دوره‌گرد نوشابه های غیر الکلی که متاع خود را به صفوف‌تظاهرکنندگان خسته و تشنه عرضه می کردند، و ستون روزنامه فروشها که در اطراف عمارت پارلمان به حرکت در آمده .

روزنـــامه ارگـان حـزب کمونیست «آکاهاتا» را میفروختند، از این جریان استفاده بسیار بردند .اما در حقیقت دزدان وجیب‌بران ، جوانان ولگرد و بد کاره و رانندگان بی‌بند و بار را می توان یکه تازان میدان سوء استفاده از بحران یکماهه ژاپن دانست .

شهر بدون پلیس

علت آن بود که دولت ژاپن همه نیروی پلیس خود را برای مقابله با تظاهرکنندگان تجهیز کرد و در نتیجه برای مقابله با اعمال خلاف ، ماموری در شهر نمانده بود . علاوه بر ۲۵ هـزار پلیس تـوکیو ، دولـت ناچار شده بود که چهار هـزار پلیس نیز از شهر های نزدیك بـه پایتخت احضار کند .

طبق گزارش روزنامه ها در مدت یکماه گذشته تعداد دستگیر شدگان جرایم‌عادی تقلیل فاحشی یافته بود.

تـوجه بـه خسارات وارد صدماتی که به نیرو های پلیس وارد شد نیز جالب است . طی تظاهرات ۱۵۰۰ نفر پلیس مجروح شدند که جراحات بسیاری از آنها خطرناك‌است به ۱۸۰ کامیون پلیس نیز خسارات زیادی وارد آمد . طبق برآوردهائی‌که شده برای تعمیر این کامیونها حداقل ۳۰ میلیون ین (واحد پول ژاپن) باید تخصیص داده شود .

علاوه بر این بی‌خوابی‌ها، پاسداری در زیر آفتاب سوزان ، زدو خورد های مکرر ، دلهره و اضطراب را نیز باید به مصائب پلیس طی یکماهه بحران اضافه کرد . بسیاری از شبها افراد پلیس اصولا یا نمی خوابیدند و یا مجبور بودند بدون استفاده از رختخواب کف سالن ها و کریدور های عمارت پارلمان و منازل اعضای دولت دراز کشیده و شب را به‌صبح برسانند .

دومین مرحله سد اسوان

مسکو ـ ۲٤ ژوئن ـ رویتر ـ خبرگزاری تاس گزارش داد که کارشناسان شوروی طرح ریزی مرحله دوم سد آسوان را آغاز کرده‌اند .

تاس از قول « ایوان کوزمین » سرکارشناس شوروی ، درجمهوری عربی گزارش داد که شوروی‌قصد دارد میزان کمك خود را بجمهوری عربی توسعه دهد .

ماریاکالاس خانواده‌ای را بهم زد

پاریس ـ اسوشیتد پرس ـ ۲۵ ژوئن ـ روزنامه فرانس سوار در شماره اخیر خود مینویسد «تیناـ اوناسیس» همسر میلیاردر معروف یونانی که اخیرا اظهار داشته «اکنون من کاملا آزاد هستم و نمی خواهم دیگر مرا خانم اوناسیس بنامید»بقرار اطلاع دادگاه الاباما (امریکا) حکم طلاق اوناسیس و همسرش راصادر کرده است . خانم اوناسیس برای خود شتقاضای وجهی نکرده اما از دادگاه خواسته است ترتیب اداره زندگی دو فرزند خرد سال او داده شود

اختلافات اوناسیس‌و همسرش از زمانی که پای ماریا کالاس خواننده معروف به منزل آنها باز شد آغاز گردید .اندکی پس‌از آشنائی‌اوناسیس وماریا کالاس عشق شدیدی بین آنها بوجود آمد ، تا آنکه سر انجام بـه طلاق اوناسیس و همسرش منجر گردید . همسر اوناسیس اظهار داشته که برای سکونت خانه ای در پاریس تهیه میکند و امیدوار است از این پس زندگی آرامی داشته باشد .

کار باید هفته‌ای ٤۰ ساعت باشد

ژنو- ۲٤ ژوئن ـ سازمان بین‌المللی کار که درحال حاضر جلسات مذاکرات خودرا در ژنو تشکیل داده است بااکثریت ۱۲۳رای موافق و اقلیت ٤۳رای مخالف و۲۸رای ممتنع تصویب نمودکه سرویس کار کارگران سراسر جهان بطرز معین هفته‌ای ٤۰ساعت تعیین گردد.

این پیشنهاد درجلسات کنفرانس سازمان بین‌المللی کار که سال آینده تشکیل خواهد شد مورد تصویب نهائی قرار خواهد گرفت.

قانون جزای جدید درکویت

کویت ـخبر گزاری فرانسه ـ۲۵ ژوئن ـقانون جدید جزائی کویت امروز بموجب فرمان شیخ کویت بمرحله اجرا گذاشته شد . این‌قانون توسط عبدالرزاق النهوری تنظیم شده‌است .

قبل از تنظیم قانون جدید آیات قرآن در محاکم مورد استفاده‌قرار میگرفت .

زن وحسادت

لندن ـ۲٤ ژوئن- یونایتد پرس ـ مردی که ادعا میکند در ربودن آیشمان جنایتکار معروف‌جنك دوم‌شرکت داشته است به خبرنگار یکی از جراید لندن گفت :

دو سال در تعقیب آیشمان درامریکای جنوبی‌سرگردان بودیم .

گوئی در پی یك هیولای دریائی میگشتیم .

بالاخره در بوئنوس آیرس او را یافتیم و دستگیرساختیم.

از او سئوال شد که چه چیز بیش از همه به پیدا کردن آیشمان کمك کرد

وی گفت :

همان داستان‌قدیمی !

زن و حسادت .

آیشمان معشوقه آلمانی خود را رها کرد و معشوقه دیگری گرفت .

معشوقه اول که‌مورد تحقیر قرار گرفته بود نیز بلافاصله اسرار او رانزدما فاش‌کرد.

وی گفت پس از ربودن آیشمان ما شبانه در حالیکه مامورین گمرك در خواب بودند با هوا پیما از بوئنوس آیرس گریختیم .

نتایج کنگره بخارست

بخارست ـ خبر گزاری فرانسه ۲۵ژوئن ـخبرگزاری رومانی‌تصمیمات متخذه‌درسومین‌کنگره حزب‌کمونیست رومانی را منتشر ساخت طبق این تصمیمات حزب کمونیست رومانی‌منل گذشته مبارزه خود را در راه تحکیم مارکسیسم ـلنینیسم ومبارزه علیه هرگونه تجزیه طلبی واپور تونیسم وهرگونه تغییر شکل مارکسیسم ـ لنینسم ادامه خواهد داد .

در کنگره اعلام شده است که‌حزب کمونیست رومانی کوشش خود را در راه وحدت جنبش کمونیستم بین المللی بر مبنای ایدئو لوژی مارکسیسم- لنینسم دنبال خواهد کرد.

بالاخره کنگر ه حزب کمونیست مردم رومانی را دعوت کرده است که به کوشش و فعالیت خود در راه توسعه اقتصادیات کشور ادامه داده وپیروزی سیستم سوسیالیستی را دررقابت‌صلحجویانه‌برسیستم سرمایه داری ثابت کند .

تغییرات جدید

طی‌جلسات‌کنگره ترکیب اعضای‌کمیته مرکزی تغییر زیادی نکرد فقط ژرژ مورد بجای باروسکو بعضویت کمیته مرکزی انتخاب شد . در ترکیب هیئت سیاسی حزب انتظار میرود که تغییراتی داده شود بطور کلی کنگره حزب کمونیست هدف و برنامه اصلی خود را وقف مسائل اقتصادی وتوسعه صنایع و افزایش مواد غذائی و مسکن کرده بود .

اکنون

آلیتالیا

کاراول جت-۳

باشکوه را بحضور شما تقدیم داشته و مدعالی وزیبائی جدیدی به هواپیماهای جت‌که ازتهران پرواز میکنند میافزاید.

ALITALIA

تهران ـ خیابان شاهرضا ـ شماره ۲۵۱

تلفن : ٤۹۱۷۱ ـ ٦٦۷٦۷ آـ ۱۲۷۱۸

راستی چرا بفکر عمران اراضی بایر خود نیستید ؟

یقینا درجستجوی یك راه ساده‌که شمارا زودتر به‌مقصود برساند میباشید پس ما شمارا به

شرکت‌سهامی ساختمانی سهندشت

که اولین وکامل‌ترین شرکت‌های مقاطعه‌کاری است معرفی میکنیم‌زیرا تراکتورهای این‌شرکت دراسرع وقت‌هرگونه‌زمین ناهموار را تسطیح‌وبرای انواع‌عملیات کشاورزی‌وساختمانی آماده‌میسازد.

شرکت‌ساختمانی سهندشت‌خیابان شاهرضا مقابل‌ویلا تلفن ٦٤۳۳۲-٦٤۸۳

آـ ۱۲٦۸۲ (آگهی‌مودت)

پرستاران دیپلمه

حیط‌مناسب
حقوق‌مکفی
آتیه روشن
کارجالب

آدرس: بیمارستان نمازی شیراز-قسمت پرستاری

درا‌ختیار شماست با‌مامکاتبه کنید

آـ۹۵۳۲

اطلاعات اقتصادی

بخاطر سلامت تجارت کشور

بانکملی به بعضی شرکتها اعتبار نمی‌دهد

شرکت‌هائی که با امکانات مالی کم دست بکارهای بزرگ میخواهند بزنند بتدریج از بین میروند

امروز یك مقام مطلع در بانك ملی بخبرنگار ما گفت بانك ملی بدقت مراقب شرکتهائی است که فقط در ظاهر دارای امکانات مالی زیاد هستند ولی درواقع امکان زیادی ندارند.

این شرکتها اغلب بوسیله کسانی بوجود می‌آید که در چند شرکت دیگر که آنها هم از همین قبیل هستند سهیم هستند این شرکتها ظاهراً آراسته ای داشته و به ثبت نیز رسیده وسرمایه آنهم ظاهرا تمام یا قسمتی پرداخت شده است.

بانك ملی از دادن اعتبار باین شرکتها خودداری میکند ولی کار آنها هنگامی سخت میشود که ناچار به پرداخت مالیات هم باشند. زیرا آنها برای گرفتن اعتبار گزارشهای پرطول و تفصیلی از عملیات خود تسلیم بانك ملی می‌کنند ولی قبل از تسلیم آن ببانك ملی ناچارند آنرا بمراجع مالیاتی هم ارائه دهند.

زیرا بانك ها هنگامی میتوانند این گزارشها را مورد مطالعه قرار داده و ترتیب اثر بدهند که وزارت دارائی تصدیق کند عین آنرا دریافت داشته است. بهرصورت مجموعه این اقدامات موجب خواهد شد که بزودی بسیاری از اینگونه شرکتها از بین برود اینکار بنوبه خود اولا مسبب تقویت ارزش و اعتبار سایر شرکتها شده و ثانیا سبب سلامت اقتصاد و تجارت کشور خواهد شد.

تاسیس ایستگاه بررسی آب

بدستور وزیر کشاورزی برای مطالعه درباره میزان ائتلاف آب در شهرها و تعیین بازده آبیاری قرار شده است اداره کل مهندسی زراعی در اصفهان، شیراز، اهواز، گرمسار، ورامین و کرج ایستگاههای بررسی آب تاسیس کند.

این ایستگاهها احتیاجات هر منطقه را به آب با توجه به نوع آن منطقه تعیین خواهد کرد.

درصورت وارد نشدن شیشه بمقدار کافی

بهای شیشه در پائیز ترقی خواهد کرد

در بازار سیاه پائیز گذشته بهای شیشه بدوبرابر ونیم ترقی کرد

برای واردکردن شیشه از ژاپن ارز وجود ندارد ـ بلغارستان و چکسلواکی سفارش کم میپذیرند ـ شیشه روسی گران است ـ واردات از چین هم کافی برای تامین احتیاجات نیست

خبرنگار اقتصادی ما مطالعاتی پیرامون وضع بازارشیشه بعمل آورده است که آینده معاملات شیشه و مشکلاتی را که مردم در مواقع احتیاج به شیشه ممکن است با آن روبروشوند نشان میدهد. خلاصه‌ای از این مطالعات بنظر خوانندگان میرسد.

معاملات شیشه در حال حاضر وضع عادی دارد. فصل رونق شیشه در ماه شهریور و اوایل پائیز است تجار وارد کننده در مورد بازار پائیز اظهار نگرانی میکنند و معتقدند که امسال وضع شیشه بد تر از سال گذشته خواهد شد در سال گذشته بازارشیشه ۲میلیمتری که بیشتر از انواع دیگر مصرف کننده دارد یکمرتبه بدو برابر و حتی دو برابر و نیم قیمت سال ماقبل ترقی کرده بود. بزرگترین رقم شیشه ۲ میلیمتری خارجی که از ژاپن وارد میشد دچار مشکلات وارداتی است. قسمتی از شیشه دومیلیمتری مورد احتیاج کشور از کارخانه‌های داخلی تامین میگردد ولی قسمت دیگر آنرا باید از خارج وارد کرد.

مصرف شیشه ایران را تجار در حدود صد تا ۱۲۰ هزار جعبه تخمین میزنند در حقیقت نصف بیشتر از خارج وارد میشود شیشه‌های دومیلیمتری در حال حاضر از ژاپن، بلغارستان، چك اسلواکی و چین وروسیه ومقدار کمی هم از بلژیك وارد میشود. شیشه بلژیکی بمناسبت گران بودن کم وارد میشود شیشه بلغاری و چك اسلواکی در سال جاری بعلت عدم قبول سفارش و نداشتن جنس آنهم بمقدار کمتر از سال قبل وارد شد.

وضع بعدی آن هم بهمین نحو خواهد بود. شیشه روسی مقدارش محدود و از طرفی بمناسبت سنگینی جنس گران تمام میشود معمولا شیشه‌های دومیلیمتری مترمربعی ۴٫۵ تا ۵ کیلو وزن دارند اما وزن شیشه روسی از نوع دومیلیمتری در حدود ۱٫۵ تا ٦ کیلو است همین زیاد بودن وزن موجب میشود که قیمت شیشه روسی گران تر تمام شود.

شیشه ژاپنی دچار کم بود ارز و گرانی پروانه صدور میباشد. طبق مقررات خاصی که در مورد تجارت با ژاپن وجود دارد فقط ارزصادرات بژاپن برای خرید شیشه ژاپنی باید استفاده کرد متاسفانه بمناسبت رکود عمومی صادرات و بخصوص صادرات بژاپن ارز مورد احتیاج در بازار وجود ندارد در نتیجه شیشه ژاپنی هم وارد نخواهد شد و بفرض رفع مضیقه ارزی با مشکلاتی که فعلا در راه تجارت با ژاپن وجود دارد شیشه ژاپنی در پائیز ببازار نخواهد رسید. از تنها کشوری که شیشه بمقدار قابل توجه وارد بازار میشود شیشه چینی از هنك گنك میباشد اما تجار معتقدند که واردات از هنك گنك هم کافی برای تامین احتیاجات ما نیست بهمین علت پیش بینی میشود که در پائیز شیشه بازار سیاه پیدا کند و قیمت باز هم ترقی نماید.

دولت باید از هم اکنون تسهیلاتی جهت شیشه فراهم سازد تا مشکلات سال قبل تجدید نگردد مظنه شیشه دو میلیمتری در بازار فعلا بشرح زیر است.

شیشه دو میلیمتری داخله ۹۵ ریال بلغاری ۱۰۵ ریال وژاپونی ۱۱۰ ریال بلژیکی ۱۲۰ ریال

طبق گزارش اتحادیه مستقل تولیدکنندگان موادنفتی

مصرف نفت در جهان افزایش یافته است

بحران اضافه تولید نفتی ازبین رفته وامسال ده درصد برمصرف نفت در جهان افزوده میشود

رئیس اتحادیه تولید کنندگان مستقل نفت در نیویورك اعلام کرد که صنایع نفتی در راه بالا بردن مصرف و تقلیل ذخیره مواد نفتی تاحد زیادی موفق شده‌اند و این ذخائر که در اثر اضافه تولید و کمبود تقاضا بوجود آمده بوداکنون تاحدزیادی مصرف شده است.

درسه ماهه اخیر مقدار این ذخیره بین ۲۰ تا ۲۵ میلیون بشکه در سراسر جهان بود در حالیکه در مدت مشابه سال ۱۹۵۹ این ذخیره به ۵۷ میلیون بشکه میرسید.

از طرف دیگر تقاضای داخلی مواد نفتی در آمریکا و صادرات نفتی این کشور به نسبت مدت مشابه سال ۱۹۵۹ هفت در صد افزایش یافته است.

تاسه ماه آینده مصرف مواد نفتی در جهان چهارده در صد و تاآخر سال ده‌درصد افزایش میباید.

این افزایش مصرف در سراسر جهان باعث‌عدم تنزل نرخ موادنفتی وتولید بیشتر نفت خام خواهد شد.

افزایش مصرف جهانی تاحد زیادی د رکشور های آسیائی و مقداری در کشور های اروپائی است.

یکی از موادنفتی که مصرف آن در سال جاری در کشور های اروپائی افزایش زیاد یافته نفت سوخت می‌باشد.

بنا بگزارش اتحادیه نفتی اکنون می‌توان گفت بحران اضافه تولید نفت در جهان بکلی از بین رفته و صنایع نفتی بار دیگر با تقاضا مساوی یا تولید روبرو هستند.

بازگشت ازترکیه

هیئتی که برای انجام پاره‌ای مذاکرات اقتصادی و از آن جمله مطالعه در مورد خرید شکر به ترکیه رفته بود بتهران بازگشت خبرنگار ما اطلاع می دهد مذاکرات این هیئت در تهران بین اعضاء هیئت و مقامات ترکیه در ایران دنبال خواهد شد و آنگاه نتایج آن اعلام خواهد گردید در این هیئت آقایان جهانگیر معاون وزارت گمرکات دکتر برزگر معاون وزارت بازرگانی نیز عضویت داشتند.

احتمال رسیدن به نفت

احتمال میرود تا دو ماه دیگر چاه شماره یك شرکت ایران‌وپان‌امریکن که اختصارا «ایپاك» خوانده میشود درخلیج فارس به نفت برسد.

عمق این چاه اکنون از ۴۱۲۵ تجاوز کرده است. باید دانست اکنون در فلات قاره ایران درخلیج فارس سه چاه نفتی وجوددارد که دو تای آن متعلق بشرکت ایپاك و یکی متعلق به سیریپ یا شرکت نفت ایران و ایتالیاست.

چاه شرکت نفت ایران و ایتالیا یك بار هم به نفت رسیده منتهی از لحاظ آنکه میزان آن کم و قابل استفاده تجاری نبوده حفاری ادامه یافته است.

شرکتهای جدید

* برای دایر کردن کارخانجات تهیه پارچه های مبلی وپرده‌ای وامثال آن و کلیه امور تجاری وتولیدی مربوط به آن شرکتی بنام شرکت سهامی کارخانجات دادفربا سرمایه ده میلیون ریال بمدیریت آقایان باروخ فهیمیان .وموسی دانیال والیاس فهیمیان تاسیس گردید.

* برای کار های ساختمانی اعم از پل سازی وراه سازی و شهر سازی شرکتی بنام شرکت ساختمانی و مقاطعه کاری بناراه باسرمایه ده میلیون ریال بمدیریت آقای مهندس ابراهیم ایرانمهر تشکیل شد.

* برای امور بازرگانی شرکت المپیا با مسئولیت محدود با سرمایه دومیلیون ریال بمدیریت آقای عمران شاتولی تاسیس گردید.

* برای تاسیس کارخانه آجر و سنك وسایر مصالح ساختمانی شرکت سهامی آجر مخصوص با سرمایه بیست تو یك میلیون ریال بمدیریت آقایان بهروز رحیم‌زاده خوئی و مجید طوجی و حسین پرواس و سید هاشم حبیبزاده واشرفی تاسیس گردید.

* سرمایه شرکت آما با مسئولیت محدود از دو میلیون و یکصدهزار ریال به دومیلیون ریال افزایش یافت.

برای بهتر کردن نوع سیگار ایران

یك شورای فنی تحت عنوان (شورای تجسس و تحقیق) در موسسه انحصار دخانیات ایران بمنظور انجام مطالعات فنی پیرامون اراضی زیر کشت توتون ونقاط مستعد و بررسی آخرین تحولات کشاورزی توتون و صنایع سیگاربندی دنیا بوجود می‌آید.

از نقطه نظر احتیاج کارخانجات دخانیات ایران به توتون بیشتر وبهتر وعرضه سیگار های مرغوب تر ایجاد شورای فنی مزبور ضروری بنظر رسیده است.

دخانیات در نظر دارد برای اینکه در خارج از ایران نیز برای محصول دخانیات بازار فروش بدست آورد با استفاده از تجارب علمی و صنعتی اولا سطح کشت را افزایش دهد و ثانیا سیگارهای مرغوب‌تری تهیه نماید.

کارشناسان کشاورزی آلمان در تهران

دکتر رومپ

کلاپریش

آقایان دکتر رومپو کلاپریش جهت همکاری با مرکز دفع آفات نباتی ایران که بر اساس قرار داد منعقده بین ایران و دولت آلمان غربی تاسیس خواهد گردید وارد تهران گردیدند.

آقای دکتر رومپ رئیس مرکز دفع آفات نباتی استان راین‌لاند آلمان می‌باشد. آقای کلاپریش نیز که در زمره برجسته‌ترین حشره شناسان آلمانی بشمار میرود اخیرا به مدت چهار سال بعنوان کارشناس سازمان غذائی و کشاورزی وابسته به سازمان ملل متحد در کشور هاشمی اردن بوده است.

هدف تاسیس مرکز دفع آفات نباتی در ایران کمك به انجام تحقیقات اساسی در زمینه شناسائی انواع امراض و آفت نباتی که کشاورزی ایران را تهدید می‌نمایند و مبارزه با این آفات با استفاده از صحیح ترین و موثرترین روشها است.

افزایش تولید نفت ایران

امروز مرکز شرکتهای عامل نفت در لندن اعلام داشت که تولیدم نفت خام ایران در ماه مه ۱۹٦۰ بالغ بر ٤٫۰۲٤٫۰۰۰ تن بوده است. در پنجماه اول سال ۱۹٦۰ مقدار تولید ۲۰ میلیون و دویست هزارتن بوده در حالیکه در مدت مشابه سال قبل ۱۷ میلیون و ۹۱٤ هزار تن بوده است.

در ماه مه ۱۹٦۰ پالایشگاه آبادان یك میلیون و ۳۸۹ هزارتن نفت خام تصفیه نموده است و باین ترتیب جمع مقدار نفت تصفیه‌شده در این پالایشگاه در طی پنجماه اول سال میلادی ٦٫۸۳۰٫۰۰۰ تن در مقابل ٦٫۱۵۰٫۰۰۰ تن در پنجماه مشابه سال بوده است.

پس‌اندازهای مردم روبافزایش است

بجای دفن کردن طلا درزیرخاك امروز مردم پس‌اندازهای خودرا ببانکها میسپارند

تاکنون چند قسمت از مطالعات بانك ملی در مورد شاخص جدید هزینه زندگی که هم اکنون استخراج آن ادامه دارد باطلاع خوانندگان رسیده است امروز بیکی دیگر از قسمت های این مطالعات مربوط به پس‌اندازها و بدهی ها می پردازیم.

بانك ملی در این قسمت سئوالاتی باین شرح بعمل آورده است: چقدر پول نقد و طلا و نقره در خانه و یا نزد بانکها دارید؟

بدهی شما باشخاص خارج ازخانواده و بدهی افراد خانواده بافراد خارج از خانواده چقدر می باشد؟

سایر انواع پس انداز های خودرا نام ببرید؟ بدهی شما بابت مالیات ها چقدر است؟

شما و خانواده شما چقدر بانك‌ها و دلالها و صراف ها مقروضید وچه مقدار اوراق قرضه دولتی و سهام موسسات غیر دولتی دارید؟

باید گفت پاسخ هائی که باین قسمت ها داده شده نشان میدهد که میزان پس انداز خانواده ها بالا رفته است. پس انداز مردم در سال ۱۳۱۵ فقط در صندوقهای خانه و تجارتخانه و بعضی بانك های خارجی بوده است.

بعضی وجوه نقد را بخصوص اگر بصورت مسکوك بوده لای دیوار و یا زیر خاك مخفی می کرده‌اند امروز این عمل فقط در بعضی از شهر های کوچك آنهم بصورت استثنائی وجو دارد. مردم پس انداز خود را بیشتر در بانك های متعدد دولتی و خصوصی در حساب جاری و یا سپرده ثابت و یا حسابهای پس‌انداز می گذارند.

در سال ۱۳۱۵ صندوق پس انداز ملی وجود نداشته است.

امسال صندوق پس انداز ملی ۵۷۰ میلیون تومان از مردم پول به امانت گرفته است. و باز در سنوات اخیر بانکهای دیگر تحت عناوین مختلف حساب پس‌انداز بازکرده‌اند.

اکنون مردم کمتر از سال ۱۳۱۵ که سال پایه اولین شاخص هزینه زندگی بوده است پس انداز خود را بصورت طلا نگاهداری می کنند و پس‌انداز ها بیشتر بصورت وجوه نقد آنهم در بانك هاست. در ده یافت پس انداز ها صرافها اهمیت خود را در مقابل بانك ها از دست داده‌اند بطور کلی در وضع کنونی عموم مردم سعی میکنند پس‌اندازی برای خود بوجود آورده واز مرایای آن استفاده کنند. علت اینکه موضوع پس‌انداز در شاخص هزینه زندگی آورده شده آنست که پس‌انداز مانند یك نوع خرج قسمتی از در آمد افراد را درحال حاضر بخود جلب می کند.

برای حفر چاههای عمیق

باشرایط بسیار سهل

سازمان آبیاری خاوران با دستگاه های مجهز و متخصصین مربوطه بمنظور استفاده از آبهای تحت الارضی در تمام نقاط ایران آماده است شرکت خاوران خیابان سعدی ساختمان نمازی تلفن ۳۳۳٦۱

آ ـ ۱۲۷۵۸

آگهی انحلال شرکت دالان تهران بامسئولیت محدود باسرمایه پنج‌میلیون ریال ثبت شده بشماره ۷۷۰۳۳

طبق نامه مورخه ۳۹٫۳٫۲۲ شرکت دالان تهران با مسئولیت‌محدود به پیوست یکبرك سند انتقال سهم الشرکه شماره ٤۰۵۰٦ ـ چون آقای دکتر ناصرالدین صفوی کلیه سهم الشرکه خود را طبق سند رسمی مذکور به آقای محمد کاظم دادرس شبستری انتقال داده است لذا شرکت منحل گردید و آقای محمد کاظم دادرس بنشانی لاله‌زار نو کوچه مصباح کریمی منزل شخصی پلاك ۱٤ بسمت مدیر تصفیه شرکت انتخاب گردید و محل تصفیه همان محل سابق شرکت است لاله‌زار نو جنب قنادی شیرین میباشد.

رئیس اداره ثبت شرکتها و علائم تجارتی و اختراعات ـ مهدی زاقی

آ ـ ۱۰۹۸۳

قابل توجه

کلیه شرکتهای ساختمانی مقاطعه‌کاران و مهندسین مشاور ساختمانی

شرکت سهامی تولید مصالح ساختمانی خلیج مرکزی بهره‌برداری از تاسیسات جدید و مکانیزه خودرا واقع دراراضی ملکی شرکت در مجاورت ناحیه رودخانه‌کن (جاده قدیم کرج) درپائیز سال‌جاری شروع خواهدنمود.

بدینوسیله باطلاع میرساندکه تاسیسات مکانیزه شرکت قادر خواهد بود بهترین نوع مصالح ساختمانی را از قبیل سنك خرد شده مورد لزوم در راه‌سازی و پایه ریزی اسفالت ـ انواع شن سرت شده وماسه شسته شده مورد لزوم عملیات ساختمانی و کانکریت را به میزانهای استاندارد و بمقادیر عمده تهیه وتوزیع نماید.

مهندسین مشاور ساختمانی و مقاطعه‌کاران متوجه خواهند بود که تاکنون بعلت عدم وجود تاسیسات مدرن ومکانیزه تولید مصالح فوق برای تهیه انواع معین و استاندارد اینگونه مصالح با اشکال مواجه بوده‌اند و با بهره‌برداری از تاسیسات شرکت خلیج مرکزی این مشکل آنها برطرف خواهد شد.

برای کسب هرگونه اطلاعات به‌اداره شرکت واقع درکوچه برلن ساختمان یمین تلفن ۳۲۲۹۵ مراجعه شود.

آ ـ ۱۲٦۲٦

آگهی دعوت صاحبان سهام

پیرو آگهی مورخه ۳۹٫۲٫٦ باطلاع آقایان سهامداران شرکت سهامی کشاورزی جنوب اهواز میرساند نظر باینکه مجمع عمومی فوق‌العاده که برای روز ۳۹٫۲٫۳۱ دعوت شده بود بحد نصاب نرسید بنابر این طبق تصویب هیئت مدیره مجمع عمومی فوق العاده در ساعت ٤ بعد از ظهر روز چهارشنبه ۳۹٫٤٫۱۵ در محل دفتر شرکت واقع در اهواز خیابان کیومرث (چهارراه ۲٤ متری) تشکیل خواهد شد خواهشمنداست بارعایت مقررات اساسنامه در جلسه مزبور حضور بهمرسانند.

دستور جلسه

در صورت لزوم تغییر بعضی از مواد اساسنامه

آ ـ ۱۲٦۵۸ شرکت سهامی کشاورزی جنوب ـ اهواز

آگهی دعوت مجمع عمومی عادی

جلسه مجمع عمومی عادی شرکت سهامی تجارتی ایران نامسیونال درساعت پنج بعد از ظهر دوشنبه ۲۰ تیر ماه یکهزار وسیصد و سی‌ونه در محل شرکت خیابان شاهرضا ـ کاخ شمالی ـ شماره ۳۲ تشکیل خواهد شد. بدینوسیله از کلیه صاحبان سهام دعوت میشود در روز وساعت مقرر در مجمع عمومی حضور یابند.

دستور جلسه

۱ـ استماع گزارش هیئت مدیره برای عملیات سال ۱۳۳۸ وبحث وتصویب ترازنامه سال ۱۳۳۸

۲ـ انتخاب بازرس

۳ـ بحث وتصمیم در خط مشی شرکت درسال ۱۳۳۹

هیئت مدیره شرکت سهامی تجارتی ایران نامسیونال

آ ـ ۱۱۰۲۵

آگهی جلسه مجمع عمومی عادی

جلسه مجمع عمومی عادی سالیانه شرکت سهامی چرمسازی توکلیان در تاریخ روزشنبه ۳۹٫٤٫۲۵ ساعت پنج بعدازظهر در محل شرکت واقع درسرای حاج حسن تشکیل خواهد شد بدین وسیله ازعموم دارندگان سهام دعوت میشود با در نظر گرفتن مقررات اساسنامه در جلسه مزبور حضور بهمرسانند.

دستور جلسه

۱ـ استماع گزارش هیئت مدیره و بازرس

۲ـ تصویب ترازنامه سال ۱۳۳۸

۳ـ انتخاب اعضاء هیئت مدیره و بازرس

٤ـ شور در خط مشی آتی شرکت

آ ـ ۱۱۰۱۹ **هیئت‌مدیره شرکت سهامی چرمسازی توکلیان**

آگهی رسمی

مجمع عمومی فوق العاده شرکت سهامی ریسندگی و بافندگی ممتاز ایران ساعت پنج بعد از ظهر روز یکشنبه بیست و ششم تیر ماه ۱۳۳۹ (۳۹٫٤٫۲٦) در دفتر کارخانه واقع در خیابان رزم آراء (جاده‌ری) تشکیل میگردد از صاحبان سهام یا وکلای قانونی ایشان دعوت میشود که درساعت مقرر درجلسه مزبور حضور بهمرسانند.

دستور جلسه

افزایش سرمایه شرکت

هیئت مدیره شرکت سهامی ریسندگی و بافندگی ممتازایران

آ ـ ۱۰۹۵۷

مجمع عمومی شرکت سهامی انجم

از صاحبان سهام دعوت میشود ساعت ۵ بعد از ظهر ۱۵ تیر ماه ۳۹ در دفتر شرکت حضور بهمرسانند.

دستور جلسه

۱ـ استماع و تصویب گزارش هیئت مدیره

۲ـ تصمیم بابقاء یا انحلال شرکت

آ ـ ۱۰۹۷۷ **مدیر عامل**

آگهی دعوت صاحبان سهام

پیرو آگهی مورخه ۳۹٫۲٫٦ باطلاع آقایان سهامداران شرکت سهامی کشاورزی جنوب اهواز میرساند نظر باینکه مجمع عمومی فوق‌العاده که برای روز ۳۹٫۲٫۳۱ دعوت شده بود بحد نصاب نرسید بنابر این طبق تصویب هیئت مدیره مجمع عمومی فوق العاده در ساعت ٤ بعد از ظهر روز چهارشنبه ۳۹٫٤٫۱۵ در محل دفتر شرکت واقع در اهواز خیابان کیومرث (چهارراه ۲٤ متری) تشکیل خواهد شد خواهشمنداست بارعایت مقررات اساسنامه در جلسه مزبور حضور بهمرسانند.

دستور جلسه

در صورت لزوم تغییر بعضی از مواد اساسنامه

آ ـ ۱۲٦۵۸ شرکت سهامی کشاورزی جنوب ـ اهواز

آگهی دعوت صاحبان سهام

پیرو آگهی مورخه ۳۹٫۲٫٦ محترما باطلاع آقایان صاحبان سهام شرکت سهامی کشاورزی جنوب اهواز میرساند نظر باینکه مجمع عمومی عادی سالیانه شرکت در روز ۳۹٫۲٫۳۱ بحد نصاب نرسید بنابر این در ساعت پنج بعد از ظهر روز چهارشنبه ۳۹٫٤٫۱۵ مجمع عمومی عادی در محل دفتر شرکت واقع در اهواز خیابان کیومرث چهارراه ۲٤ متری تشکیل خواهد شد خواهشمند است بارعایت مقررات اساسنامه درمجمع حضوربهمرسانید.

دستور جلسه

۱ـ استماع گزارش عملیات سالیانه

۲ـ ملاحظه ترازنامه

۳ـ تجدید انتخاب هیت مدیره و بازرسان

آ ـ ۱۲٦۵٦ شرکت سهامی کشاورزی جنوب ـ اهواز

آگهی انتخاب بازرس وتعیین امضاء شرکت سهامی کالارنك

طبق نامه مورخه ۳۹٫٤٫۱ شرکت سهامی کالا رنك به پیوست صورتجلسه مجمع عمومی عادی مورخه ۳۹٫۳٫۲٦ آقای اصغر نوروزیان بسمت بازرس شرکت برای مدت یکسال انتخاب شده و کلیه آقایان هیئت مدیره بطور علیحده با مهر شرکت خواهند توانست بارعایت مفاد اساسنامه در کلیه امور امضاء و ممهور نمایند.

رئیس اداره ثبت شرکتها و علائم تجارتی و اختراعات

آگهی دعوت صاحبان سهام

باطلاع دارندگان سهام شرکت سهامی شبدیز میرساند که مجمع عمومی عادی سالیانه روز یکشنبه ۲٦ تیر ماه ۱۳۳۹ ساعت پنج بعد از ظهر در محل شرکت واقع در خیابان سعدی شماره ۳٤۸ تشکیل خواهدشد.

دستور جلسه

۱ـ استماع گزارش هیئت مدیره و بازرس شرکت

۲ـ تصویب ترازنامه

۳ـ انتخاب مازرس برای یکسال دیگر

٤ـ خط مشی شرکت برای سال آینده

آ ـ ۱۰۹۹۷ **شرکت سهامی شبدیز**

آگهی مجمع‌عمومی شرکت تعاونی مصرف کارکنان شهربانی

بدینوسیله باطلاع کلیه سهامداران میرساند که مجمع عمومی سال مالی ۱۳۳۸ شرکت تعاونی مصرف کارمندان شهربانی کل در ساعت ۹ صبح روز دوشنبه بیستم تیر ماه سال جاری درسالن سخنرانی اداره پلیس تهران واقع در شهربانی کل تشکیل خواهد شد.

دستور جلسه

۱ـ استماع گزارش هیئت مدیره در مورد عملیات انجام شده ازاول سال ۳۷ الی آخر اسفند ماه سال ۳۸.

۲ـ رسیدگی به‌ترازنامه‌سالانه شرکت.

۳ـ انتخاب اعضاء هیئت مدیره و بازرسان

از آقایان صاحبان سهام یا نمایندگان تام الاختیار آنها دعوت میشود که در موعد معینه در جلسه مذکور شرکت‌فرمایند.

هیئت مدیره شرکت تعاونی مصرف کارمندان شهربانی

آ ـ ۱۰۹۹۹

بهلر

ماشین سمباده کف سای

ترمف

۸۰۰ دور در دقیقه و سرعت ۸۰ متر در ثانیه

برای سنگ زدن و برش فولاد ـ آهن ـ سنگ ساختمان

مورد فنیك وغیره

شرکت سهامی خشکه و فولاد ـ تهران

خیابان خیام ـ ساختمان بهلر تلفن ۳ ـ ۳۰٤۵۷۱

BÖHLER

آ ـ ۱۲۷۲۸

انتقاد

ازسمیین پزشکپور

لباس کار

دیروز نزدیك ظهر ازمحل کارم بمنزل برمیگشتم‌خانمی راکه‌از دور خدمتشان آشنائی داشتم و میدانستم دراداره . . .کارمیکند در خیابان دیدم وراستی از وضع زننده و طرز لباس پوشیدن ایشان تعجب نکردم بلکه‌براندازه متمنزو ناراحت شدم . همانطوریکه عرض‌کردم ایشان‌دراداره کارمیکنند ودر آنموقع از روز بسر کار تشریف میبردند .لابد منتظر بدنا طرز لباس پوشیدن ایشان .ابرای‌شما تعریف کنم .

خانم محترم .دامن پرچینی بتن داشت وزیر پوش ژوپون آهار داری پوشیده بود.بلوزایشان کاملابی‌آستین وناقسمتی از زیر بغل رابخوبی در معرض‌تماشای عموم قرار میداد و یقه باز بلوز فقط بزحمت میتوانست قسمت خیلی کمی ازسینه رابپوشاند .نوار بسیار باریکی قسمت جلو این لباس رابه پشت وصل میکرد .

کفشهای پاشنه بلند و دامن پرچین‌بسیار کوتاهی که‌بتقلیدازمدبالای زانو دوخته شده بود لباس کارایشان را تشکیل میداد ومنظره بسیار مضحك وخنده داری برای مردم ایجاد کرده‌بود از توالت و آرایش صورت هوی سر چیزی نمیگویم و فکرمیکنم که‌بهتر است آزابخودشما واگذار کنم که‌هرطور صلاح میدانید حدس بزنید دیدن این خانم در آنموقع از روز آنهم بااین قیافه و آرایش غلیظ برای رفتن بسر کار واقعا مرا متأثر کرد .

کلمات زننده ورکیك وفحشهای بی ربط وباربطی بود که پشت سرهم‌نثار قدمش میشد ولی مثل این بود که ایشان اصلا گوششان باین حرفها ومتلك ها بدهکار نبود .

وقتی پسرك ژیگولوئی زیبائیش را ستود لبخند رضایتبخشی برلبانش نقش بست .

دیدن این عروسکان خود آرا ساعت ده صبح درخیابان مرا همیشه باین فکر میاندازد که‌وقتی عده‌زیادی اززنان ماهنوز لباس پوشیدنشان‌رابلد نیستند چگونه میخواهند از حقوق حقه‌خود دفاع کنند و سرنوشت خود وملت خودرابدست بگیرند و یامثلاحق رای‌داشته باشند . زنان مایا آنقدر عقب افتاده هستند که هیچ چیز حتی حرف زدن راهم بلد نیستند و یابقول خودشان‌آنقدر متجدد و فرنگی مآب تشریف دارند که‌سوفیالورن وبریژیت باردو راهم قبول ندارند .دسته سوم زنانی هستند که‌بمعنی واقعی تحصیل کرده وباسواد میباشند وواقعا گل‌سر سیداجتماع ماهستند و شخصیت‌بارز ومقام ارجمند شان دوست‌ودشمن را وادار باحترام میکند ولی آنچه که حقیقت دارد ومتاسفانه مجبور باعتراف هستیم اینستکه عده اخیرا اکثریت‌را تشکیل نمیدهند ودراقلیت قرار دارند

من وقتی می‌بینم خانمی بااین‌قیافه زننده بخیابان می‌آید ویااینکه در پشت میزکارمی‌نشیند براندازه متاثر میشوم زیرا این نمونه‌ای از آنست که‌هنوز زنان‌ما آن رشد فکری و عقلانی واخلاقی را پیدا نکرده که بتوانند در کارها اظهار نظر کنندویا بخواهند آزادی بیشتری را بدست آورند .

خانمهای عزیز خیلی متاسفم که‌این حقایق تلخ رابی‌پرده باشما میان میگذارم ولی آیا فکر نمیکنید که اینگونه زنان هستند که‌دیگران راهم بدنام میکنند ؟ آیا فکر نمیکنید که این طرز لباس پوشیدن ابن‌یقه بازو دکولته و بی‌آستین فقط لباس شب و مجالس رقص است وبس .وبسرکار رفتن ودراداره کار کردن مستلزم پوشیدن اینچنین لباسهائی‌نیست .آیا شما اگر به‌بینید صبح ساعت ده آقائی باالباس فراك وژاکت و کلاه سیلندر درخیابان قدم میزند ویاپشت میزکار نشسته است تعجب نمیکنید؟! این عمل آن آقا بهمان اندازه عجیب وخنده دار است که‌شما با آن قیافه مضحك ونیمه لخت درخیابان ظاهر شوید .

گذشته ازاین فکر نمیکنید که شخصیت شماخیلی بالاتر از اینستکه یك جوان ژیگولیایك لات‌بیسروپا زیبائی شما ، سینه باز ولخت و بازوان خوشتراش‌شمارابستایدآیافکر نمیکنید که‌خود توهینی نسبت بمقام شامخ شماست .؟

باید بدانید وضع ظاهر هرکس نشانه‌ای از طرز تفکر وروحیه اوست اگر کسی بایك دست لباس عجیب و غریب و یك کلاه بوقی درخیابان ظاهر شود همه باو خواهند خندید و پیش خود فکرمیکنند که‌او دیوانه است وهمچنین اگر کسی درزمستان بالباس تابستانی وتدرمهمانی رسمی با لباس ورزش وتدر راه کوه وتدشت‌لباس اسموکینك بپوشد مورد مسخره و مضحکه مردم واقع خواهدشدبنابراین اگر کسی بشخصیت خود وبشخصیت طبقه خود علاقمند است باید در لباس پوشیدن دقت نماید واین نکته را از نظر دور ندارد که‌هنگام کار ویاموقع خرید رانباید باشب نشینی اشتباه کرد

کفتگوی مردم

اختلاف دو برادر

آقای محمد علیزاده‌ترازکوهی ازرشت چهارسر ا مینویسد که از دست برادرش ابوالقاسم علیزاده و فرزندان او سخت ناراحت است و ایشان‌باعث تضیع حق او شده وارث پدری او را تصرف کرده وبوی باز پس نمیدهند وحتی جنك و نزاع خانوادگی بین‌آنان نیز روی داده است چندین بار به زاندارمری و دادسرای رشت شکایت کرده نتیجه نگرفته است تقاضای رسیدگی و احقاق حق خود را دارد.

سنگفرش خیابان و آب آشامیدنی

آقای امیرساسان ایزدپناه ازشاهی می‌نویسد که اهالی سید محله جنب اداره نوغان تقاضای سنگفرش‌خیابان ها و تهیه آب آشامیدنی از شهرداری کرده‌اند ولی تاکنون به‌تقاضای ایشان توجهی نشده است .

اموالش را تاراج کرده و او را زده‌اند

آقای حاج رضاقکری ساکن‌خیابان رباط کریم جنب کوچه سید محمد طواف منزل عباس معمار صادقی‌مینویسد که د رمهرماه سال گذشته عده‌ای‌به محل کسب وکار او ریخته و اموال ووسایل معاشش را غارت کرده خود و فرزندانش را مضروب نموده و آبروی او را برده‌اند با اینکه مدت ۹ ماه‌است که بدادسرای تهران ناحیه ٤چهارراه مختاری شکایت کرده هنوز احقاق‌حق وجبران خسارت‌واردهواسترداد سرمایه بغارت رفته او نشده است تقاضادارد بشکایت اوزودتر رسیدگی نمایند .

شرکت برق فیروز

مدتی‌است‌که نامه‌هائی‌ازخوانندگان میرسد و از بعضی از بنگاه های‌برق اختصاصی بخصوص شرکت برق‌فیروز شکایت کرده میتویسند که وضع شرکت فیروز بهیچوجه رضایت‌بخش نیست و هر چند یك بار بدون اعلام قبلی مشترکین خود را گرفتارخاموشی میکنندازشهرداری‌ومقامات‌مسئول‌تقاضا دارند بوضع شرکت مزبور رسیدگی کرده احقاق‌حق‌مشترکین‌را بنمایند .

از شهر کرد

آقایان کیهمراد رحیمی واللهمراد رحیمی از شهرکرد اداره فرهنك نوشته‌اند که شخصی بنام راهدار تیموری بدستیاری سید صفی‌جزایری اشجار ملك ایشان را با عنفوزور قطع کرده وبه اهل بیت ایشان‌صدمه رسانیده و قصد تصرف عدوانی املاك آنان را دارد از دادسرای شهر کرد که‌پرونده امر در آنجامطرح است تقاضای دادرسی دارند .

تجاوز ده ملحمدره

حاج بابا کیتی از اسدآبادمی‌نویسد که دسترنج یك ساله مردم بر اثر تجاوز مسلحانه ده ملحمدره میسوزد برای احقاق حق خود در مورد مزارع سوخته تقاضای اعزام بازرس دارند .

قاتل آزاد شده مزاحم

آقای سیدعلی فتوحی ازماربین مینویسد قاتلی که دوسال پیش‌مورد عفوواقع‌شده دراربین مرتکب به‌قطع اشجاروازبین بردن محصولات اهالی گردیده بااینکه تحت‌تعقیب دادسرای اصفهان واقع شده او را باز آزاد گذاشته‌اند درنتیجه مجددا به‌ماربین آمده وخانه اینجانب راآتش زده و خسارت زیادی واردآورده‌است‌تقاضای رسیدگی ورفع مزاحمت دارد .

قتل در زمینهای خزانه

آقای نقدعلی جعفری از تهران مینویسد که در زمینهای خزانه‌که دو سال است‌آباد شده‌کلانتری ومامورین تامینه وجود ندارد چنانکه در تاریخ ۳۹٫۳٫۱۸ قتلی در آنجا واقع شدو قاتلین محمدرسولی پسر عموی مرا با کوفتن بیل به‌فرقش بقتل رسانیدند و زن سیه‌بخت ومادر پیرش که‌در شرف مرگ‌است باسه‌طفل‌یتیم اوبی‌سرپرست مانده‌اندو منتظرند که دستگاه قضائی کشور بااجرای عدالت قاتلین‌را بکیفر عمل خودشان برسانند .

درگذشت چندکارگر نانوائی

اداره امور اجتماعی وزارت کمرکات وانحصارات طی نامه شماره ۱۴۳۳ مورخ ۳۹٫۴٫۲۵ در موضوع خبر مندرجه در تاریخ ۳۱ردیبهشت راجع بدرگذشت چندتن‌کارگرنانوائی سنگلجی واقع د ردروازه دولت براثر گاز غنونت آب انبار مینویسد که: طبق‌توضیح‌اداره کل غله ونان چون نانوائی مزبور مدتهااست از آب‌لوله‌کشی استفاده میکرده لذا آب انباریکه سابقا آب آنرا برای‌پخت‌بکار میبرده راکدمانده ومتعفن گردیده‌بود بهمین جهت در تاریخ‌مزبور عده‌ای از کارگران نانوائی بمنظور تخلیه آب فاسد شده وارد آب‌انبار میشوند که متاسفانه براثر شدت غنونت تلف گردیده‌اند وضمنا استحضار میدهد که‌از شب واقعه درب دکان نامبرده لاك‌ومهر شده وجریان مورد تعقیب مقامات قضائی است .

تلفن نارمك

عده‌ای‌از اهالی‌نارمك درنامه‌ای که بامضای چند تن رسیده از حسن جریان ارتباط تلفنی منطقه مزبور اظهار رضایت کرده از خدمات متصدی امر تقدیر مینمایند .

از اینجا و آنجا

سرقت جایگاه بنزین

هفته گذشته یکنوع سرقت‌بیسابقه در پاریس انجام گرفت . ظرف یك هفته عده‌ای از جوانان به هشت‌جایگاه از جایگاههای فروش بنزین حمله کرده و پس از تهدید متصدیان آن موجودی صندوق آنرا بسرقت بردند.

در این حوادث یکی از متصدیان جایگاه ها بشدت مجروح و اکنون در بیمارستان بستری است .

بعلت همین حوادث صاحبان اتومبیل ها با مشکل بزرگی مواجه هستندزیرا جایگاه های فروش بنزین شبها خیلی زود تعطیل میکنند .

باشگاه لاغری

اخیرا باشگاه عجیبی در امریکا افتتاح شد و مهمترین شرط عضویت در این باشگاه آن است که وزن‌عضو از ۷۵ کیلو گرم کمتر نباشد .

در آخر هر ماه مسابقه‌ای برای انتخاب ملکه زیبائی باشگاه بین‌اعضای زن بعمل می آید و کسی انتخاب می شود که توانسته باشد وزن خود را بیشتر کم کند وتحت رژیم شدیدتری قرار گیرد .

اخطار زنان

زنان آمریکا اخیرا اعلام خطر کرده‌اند که اختراعات تازه‌ای که بمنظور آسان کردن ردگی جوانان غرب میشود کشور را تهدید به‌بالا رفتن نسبت دختران و زنان بیشوهر و پائین آمدن نسبت زدواج میکند .

اغلب مردان فقط موقعی ازدواج میکنند که احساس کنند احتیاج‌بزنی دارند تا غذای آنان را بپزد ولباس هایشان را بشوید ولی امروز پارچه هائی بافته شده که احتیاج به شستن و اطو کردن ندارد و غذا هائی تهیه شده که احتیاج به پختن ندارد .لذا مسئله ازدواج برای مردان یك مسئله ثانوی شده است .

گذشته از این حتی مردان متاهل هم‌مانندسابق‌توجهی به زنان خود ندارند

جینا بلوار

دولت کانادا بعنوان تقدیر از جینا لولو بریجیداستاره معروف‌سینما که به آنکشور مهاجرت کرده است یکی از خیابان های شهر «تورنتو»را بنام جینا نامید .

نکاتی در باره مارگارت

بیش از دوهزار نفردر عروسی شاهزاده‌خمگین‌مارگارت شرکت‌کردند وبیش‌از دو هزار هدیه ذیقیمت مرکب از چیزهای مختلف باو عرضه شد .

مادر وی یك‌تختخواب دونفره‌عالی باوهدیه کرد . مادر شوهراو نیزهدیه های عالی باو پیشکش نموده است. بین‌خبرنامزدی‌وعروسی‌وی از همه‌سوی جهان برای‌وی هدایای پرارزش ارسال داشتند .

ملکه الیزابت یك اتومبیل‌رولز-رویس بوی‌داد. اعضای‌خاندان سلطنتی چهار جاروی برقی‌ویك دستمندلی برای اطاق ناهار خوری دادند .

مارگارت درکاخ «کنزینگتون» منزل میکند واز دادن اجاره معاف است. ساختمانیکه اکنون بوی وشوهرش داده شده کوچك است‌واطاق خواب آنها نیز گنجایش تختخواب دونفره اهدائی راندارد اکنون در حال توسعه اطاق خواب هستند .

خانه‌های معلق

مهندسین روسی نوآسته‌اند طرح جدیدی برای ساختن خانه های معلق بمنظور جلو گیری از خطرات زلزله تهیه کنند . اولین خانه طبق این طرح که دارای سه طبقه میباشد در عشق آباد پایتخت ترکمنستان ساخته‌شد.

این خانه روی فنر هائی که زیران تعبیه شده قرار دارد و قویترین‌زلزله ها روی آن تاثیری نمیکند .

جدول

کلمات متقاطع شماره ۱۵۴۹

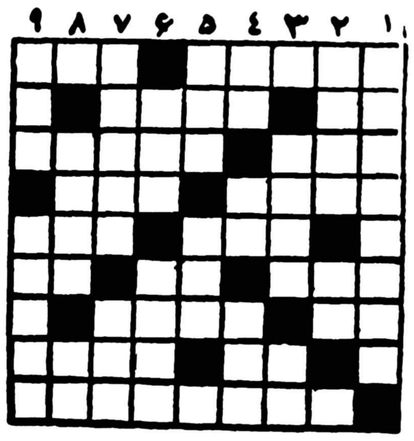

افقی : ۱ـ قابش و درخشندگی ـ پول یکی از کشور های آسیائی ۲ ـ یازده ! ـهم سواری‌میدهد هم سیاهی ۳ـ ازاقسام هواپیماهای جت ـ سابقا جزء لوازم حمام رفتن بود ٤ـ کار خانه اتومبیل سازی در اروپا ـ در حمام باغش مرد بزرگی را کشتند ٥ـ پاکاخته بی‌رمق ـ درحاشیه خیابانها میزنند و تنه‌میخورند ٦ـ روزی که‌نه‌از آن‌نشان بود ونه‌از نشاننده آن شاعر دردمی‌کشیده است ـ اثر چرکی ـ علامت جمع ۷ـ کیسه‌اش را برسر هم میگذارند ـ اشغال‌گر آشیانه شاعر ۸ـ از اعداد ـ از پرندگان خوش گوشت ۹ـ ممکن است زیبائی آن نیز گاهی‌طعنه بربهشت بزند .

عمودی : ۱ـ از نویسندگان و شعرای فرانسه که نغمه‌های واقعا شاعرانه‌ای دارد ۲ـ نادیدنیها را عیان می‌سازد ـ برادر۳ـ کت نمدی ساربان ـ فقط براه عزیزان باری‌گران بردوش‌جان نیست ٤ـ مادر ـ چون یکی باشد بهتر میرسد تادوتا ـ فی‌الواقع دویدنش دنبال شکارچی تعجب دارد ٥ـ لطیف ودلانگیز ـ از کارخانهای‌لاستیك‌سازی‌آمریکا ٦ـ چند سال پیش کتا ر شط بابط عقد محبت بسته بود ـ درآخر نامه التماس دعا دارد ۷ـ چیزی از قبیل‌صراحی ـ برعقل است ۸ـ غلام زرخرید ـهوش کم۹ـ برای لحیم در آتش میگذارند ـ پارچه سرداری .

حل جدول شماره ۱۵۴۸

افقی : ۱ـ زیراب ـ لحد ۲ـ گل گاو زبان ۳ـ فی ٤ـ لبنانی ٥ سوز ـ وس ٦ـ ستادـمی۷ـ شوفر ـ عم۸ـ ملت ـ خر ـدا ۹ـشوهر و دلیب .

عمودی : ۱ـ زگیل ـکشمش ۲ـ یل ـبن‌ولو۳ ـرك ـ سفته ٤ـ ۱۱ـ استر ٥ـ بو ـ نوا ٦ـیزد گرد ۷ـ لب ۸ـ حافظ و سعدی ۹ـدنی ـ سیماب .

حکیم‌الهی (هدایت‌الله)

نامزد خدمت در بیستمین دوره مجلس شورایملی است کسانیکه‌به آثار انتقادی و افکار اجتماعی او آشنا هستند تا کمك باو بخویشتن کمك فرمایند . ـ۱ـ آ ـ۹۱۹۳

اهالی نجیب ومردم شاهدوست ووطن‌پرست لرستان

زبان قاصر و بیان ناقص این جانب اعجز از آنست که بتواند در برابر آنهمه صفا و صمیمیت که‌از منبع لایزال‌مهرومحبت نسبت بخدمتگزاران شاهنشاه الهام می گیرد سپاسگزاری نماید

این احساسات مقدس و بی آلایش است که کارمندان صدیق راتشویق و تائید به خدمتگزاری می نماید از درگاه یزدان توانا سعادت و رفاه‌فرد فرد اهالی نجیب لرستان را تحت توجهات بندگان اعلیحضرت همایونی آرزومندم . ٤ تیر ماه ۳۹ سید مصطفی وکیلی

آ ـ۱۱۰۰۳

همکاران عزیز رؤسا و کارمندان محترم ادارات لرستان و بانوان

ازآنهمه ابراز لطف و محبت هنگام تودیع و عزیمت بمرکز که با اجرای مراسم مودت و صمیمیت دوستدار وبانو را مرهون صفا و صداقت خود فرمودید بی‌نهایت سپاسگزاریم توفیق عموم را در خدمت بشاهنشاه محبوب از قادر منان آرزومندیم .

آ ـ۱۱۰۰۳ ٤تیرماه۳۹ سید مصطفی وکیلی و بانو

بانوی گرامی

ازما بشما نصیحت ....!

هرگز بدون جوراب ازمنزل بیرون نیائید

از بندر دیلم

این جانب که سخت مریض بوده به برکت صحت تشخیص و مجاهدت آقای دکتر خاوریان پزشك بهداری دیلم نجات یافته اینك برخود فرض میداند که‌از حسن اهتمام‌و کرم اخلاق‌معظم له سپاسگزاری‌نمایم

آ ـ۱۲٦۱٤ محسنی

تیمسارمحترم سرتیپ‌نکوزاد فرمانده محبوب‌لشکر۸لرستان

از لطف و محبتی که تیمساران معظم و افسران معززلشکر ۸لرستان هنگام عزیمت این جانب بمرکز با برگزاری مراسم تودیع در باشگاه افسران و تجلیل از خدمتگزار شاهنشاه ابراز فرمودید بی نهایت سپاسگزارم توفیق جنابعالی و تیمسار احمدی و سرکار سرهنك امیر معزی ریاست محترم ستاد و سایر آقایان افسران شاهدوست را در خدمت بکشور از خداوند مسئلت می نمایم .

آ ـ۱۱۰۰۳ ٤تیر ماه ۳۹سید مصطفی وکیلی

تشکیل کلاس صحنه‌سازی تئاتر

بدینوسیله باطلاع علاقمندان به‌فن تئاترمیرساند که‌بزودی دوره جدید کلاس دکورسازی (صحنه سازی) در این هنرستان تشکیل خواهد شد .

داوطلبان میتوانند بادردست داشتن دو قطعه عکس و یکبرگ رونوشت مصدق شناسنامه و دیپلم کامل متوسطه از اول‌تا۱۰ تیرماه همه‌روزه صبحها ازساعت ۱۰تا ۱۲ وعصرها ازساعت ٥تا۷ بعد از ظهر بدفتر هنرستان واقع‌در اداره‌هنرهای دراماتیك خیابان شاه‌آباد مراجعه وثبت نام نمایند.

کسانیکه دارای دیپلم کامل نیستند میتوانند بطور مستمع آزاد درکلاس شرکت کنند.

آ ـ۱۱۹۲٦ ۱ـ٤ هنرستان آزاد هنرهای دراماتیك

سه کتاب مفید

کتاب لقاله «دیدار» و کتاب اعمال السنه «اعمال دوازده ماه» تالیف مرحوم آیت‌الله حاج میرزا جواد آقا تبریزی ملکی «عالم بزرك اخلاق» تحت نظر مستقیم آیت‌الله حاج میرزا خلیل کمره‌ای‌ترجمه‌کتاب اعمال السنه بقلم توانای شاهزاده حکیم خسروانی است .

کتاب سفرنامه بیت المقدس تحت عنوان ندائی از بیت المقدس و نگاهی به بیت المقدس منتشر شد این سه کتاب مفید را میتوان از مسجد فخرالدوله مسجد هدایت (خیابان اسلامبول) و کتابفروشیهای آخوندی ـ غفاری ـ شمس ـاقبال ـ محمدی ـ(خیابان شاه آباد)تهیه فرمائید آ ـ۱۰۹۸٥

دوشیزه آمنه‌میرافتخاری
عکس بالا فرزند سید علینقی میرافتخاری دانش آموز کلاس ششم دبستان پروین اعتصامی در امتحانات نهائی ششم ابتدائی خردادماه سال سع و نه حوزه فرهنگی رامسربین‌کلیه شرکت کنندگان دبستان ها بامعدل ۱۷٫۱ شاگرد اول‌شده است .

آ ـ۱۲٦٦۸

آقای اصغر نهاوندیان
فرزند آقای حاجی جعفر د نهاوندیان متولد سال ۱۳۲۸ درتمام‌دوران‌تحصیلی خود د راین دبستان شاگرد اول‌بوده و در سال جاری در کلاس پنجم نیز با معدل ۱۹٫۰۷ بین ٥۷تن شاگرداول و در بین ۳۷۰ نفر محصلین دبستان شاگرد ممتاز شناخته شده است.

رئیس دبستان‌جعفری جامعه‌تعلیمات اسلامی ـ جارالهی .

آ ـ۱۰۹۰۱

جوجه‌کبابی اتوماتیك برقی

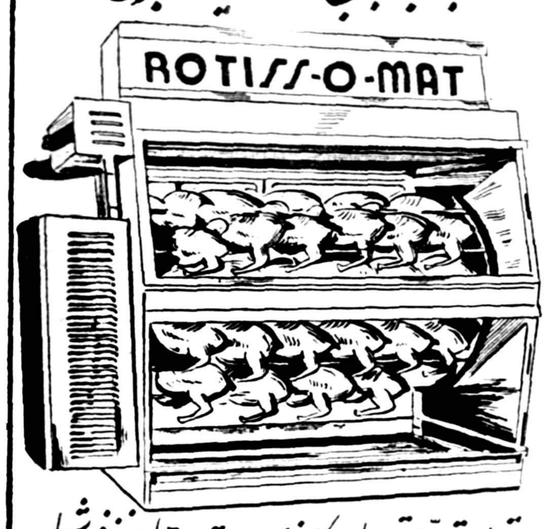

قابل توجه هتل‌ها ـ کافه‌رستوران‌ها ـ اغذیه‌فروشها
برای سفارش ماشینهای جوجه‌کبابی (باربی‌کیو) برقی اتوماتیك ساخت کارخانه « روتیس اومات » باندازه های مختلف
نمایندگی انحصاری: شرکت تجارتی هالکو با مسئولیت محدود
برای بوعلی ـ تلفن ۲۱٤۹۷-۲۸۲۰۷-٦٤۱٤٥ مراجعه فرمایید
(تبلیغات آ.آ)

مقالات وگزارشهای خارجی

نیویورک‌تایمز ـ ۱۱مه ۱۹۶۰

بقلم ـ جاك ریموند خبرنگار اختصاصی نیویورک‌تایمز

ایالات متحده‌ازهواپیماهای‌جاسوسی‌شوروی عکسبرداری کرده است

واشینگتن ـ ۱۰ مه ـ مقامات پنتاگن امروز گفتند که ایالات متحده از هواپیما های جت شوروی که برفراز پایگاه های نظامی غرب درسراسر جهان مشغول پرواز های اکتشافی بوده‌اند عکس برداری کرده است .

معهذا منابع بسیار قابل اعتماد می گویند که از کوشش شوروی برای پرواز اکتشافی بر فراز خاك اصلی ایالات متحده اطلاعی ندارند

یك مقام عالی نظامی گفت که ایالات متحده تاکنون هیچ هواپیمای اکتشافی شوروی راسرنگون‌نساخته است .

این مقام نظامی توضیح داد که به هواپیما های‌مراقب ایالات متحده دستور داده شده است که به هواپیما ها یی‌اکتشافی شوروی شلیك نکنند مگر وقتی که آنها قبلا شلیك بکنند .

مطابق‌اظهارات منابع وزارت دفاع قسمت اعظم کوشش شوروی درباره مراقبت‌هوائی متوجه اقیانوس کبیر است . منابع مزبور تاسیسات‌نظامی تایوان و ژاپن و همچنین کشتی‌های ناوگان هفتم را بعنوان مرکز نقل عملیات جاسوسی شوروی نام می برند .

مطابق اظهارات یك افسر عالی رتبه ، در چنین شرایطی هواپیماهای ایالات متحده و هواپیماهای‌اکتشافی شوروی در کرانه های آسیا باهم روبرو شدند و هر کدام از دیگری عکس هائی برداشتند .

منابع رسمی هنوز صورت حوادثی را که در طی آن روسها سعی کرده‌اند که ۱۰اکتشافات نظامی بعمل آورند منتشر نساخته‌اند .

اما انتشار چنین صورتی مورد توجه قرار گرفته است . بعضی از کارمندان رسمی پنتاگون با انتشار چنین صورتی موافق هستند . اما وزارت خارجه هنوز قضاوت خودرا درباره اینکه آیا این اقدام مطابق منافع ملی ایالات متحده هست یا خیر ، اعلام نداشته است .

منابع رسمی تائید کرده‌اند که پرواز های اکتشافی زیادی از طرف شوروی در منطقه قطبی بعمل آمده است.اماهواپیما های شوروی‌مواظب بوده‌اند که ۱۰از کرانه ۱۰های آلاسکا تجاوز نکنند .

در غالب حالات‌روسها بمب افکن هائی از نوع تـیو ۱۶ را که‌دارای تجهیزات سنگین است بکاربرده‌اند این بمب افکن عبارت است از یك جت دوقلو با بالهای جاروئی که‌بعدا آنرا تکمیل کرده و هواپیما های مسافر بری تـیو ۱۰۴ راساخته‌اند نظیر همین بمب افکن ها در ضمن مانور های نیروی هوائی بحریه شوروی مشاهده شده‌اند در حالیکه در زیر بالهای آنها موشك هـای هوا بزمین قرار داده بودند .

این بمب افکن ها از دسته های پنج‌تائی و شش تائی تشکیل میشوند و میتوانند در هوا بنزین گیری کنند حداکثر سرعت آنها در حدود ۶۳۰ میل در ساعت و میدان پرواز آنها ۴۳۲۰ میل تخمین زده شده است.

هیچ پروازی بر فراز هاوائی‌انجام نگرفته است

مطابق اظهارات مقامات رسمی هیچ مدرکی‌در دست‌نیست که‌روس ها سعی کرده باشند بر فرازهاوائی و فلیپین پرواز اکتشافی انجام‌دهند.

همچنین‌معلوم نیست دست بهچنین اقداماتی بر فراز اروپای غربی‌زده باشند باستثنای نظارتی که نسبت بحمل و نقل نظامی در دالان هوائی برلین انجام داده‌اند .

منابع پنتاگون می گویند که روسها فعالیت زیادی‌در زمینه‌عملیات اکتشافی دریائی بوسیله زیر دریائی و کشتی های توراندار مجهز به رادار واسباب‌های الکترونیك متنوع از خود نشان میدهند .

ناوگانهائی از زیر دریائیها وکشتی های تور انداز آنها سراسر اقیانوس کبیر و اطلس را در نوردیده‌اند و در بعضی حالات فاصله‌آنها ازسواحل ایالات متحده، کمتر از سه میل‌بوده است . این فاصله را اگر مطابق نظر ایالات متحده در کنفرانس بین‌المللی ژنو حساب کنیم جزو آبهای بین المللی واقع میشود اما اگر نظر شوروی را در کنفرانس مزبور که طرفدار آبهای ساحلی بعرض ۱۲ میل بود ملاك عمل قرار دهیم‌آنوقت در داخل آبهای ساحلی ایالت‌متحده قرار میگیرد .

همچنین امروز همه میدانند که در هنگام آزمایش نخستین زیردریائی پولاریس ایالت متحده موسوم به جرج واشینگتن ،یك کشتی توراندار شوروی در حدود جزیره لونك ایلند یعنی منطقه آزمایش مزبور ظاهر گردیده بود ولی وزارت خارجه‌امریکا مانع از انتشار اخبار مربوط بآن گردید .

ازافشای موضوع جلوگیری شد

در ابتدا نیروی دریائی میخواست عکسهائی که از کشتی مزبور گرفته بود انتشار دهد . اما وزارت خارجه از ترس اینکه مبادا این اقدام تحریك آمیز تلقی شود از انتشار آنها ممانعت بعمل آورد .

با وجود این ، روز ۳۰ آوریل یعنی یکروز قبل از سرنگون شدن هواپیمای یو ـ ۲ـ بدست شورویها وزارت خارجه اجازه داد این موضوع فاش گردد که کشتی توراندار نامبرده دو زیر دریائی را که پشتیبان کشتی ها بودند مجبور ساخت که برای جلو گیری از برخورد در منطقه آزمایش خط سیر خود را تغییر دهند .

مطابق اطلاعات نیروی دریائی که از زانتشار آن جلوگیری شده کشتی تور انداز نامبرده سعی میکرده است یکی از موشکهائی را که زیر دریائی جرج واشنگتن پرتاب کرده بود به دست آورد .

یاد داشت دیگری که امروز از طرف منابع موثق تایید شده حاکی است خروشچف گزارش داده است که روز ۲۹آوریل یك هواپیمای امریکا ازطریق افغانستان وارد قلمرو هوائی شوروی شده است . همچنین توضیح داده شده است که یکی از دو هواپیمای یو ـ۲ که از پاکستان پرواز کرده اند پس از یك‌پروازکوچك برفراز شوروی باز گشته است .

پرواز برفراز آلاسکا گزارش داده شده است .

سان فرانسیسکو ـ ۱۰ مه ـ یکی از سناتورهای ایالت آلاسکا امروز گفت که هواپیما هائی که ظاهرا متعلق بشوروی میباشند در سالهای اخیر هرماه پرواز هائی برفراز آلاسکا انجا م‌داده اند و تاسیسات رادار ایالات متحده در خلیج بریستول مرتبا وورودکشتیهای ماهیگیری‌شوروی را باین آبها اعلام کرده‌است .

سناتور بوب لوگان در ضمن مصاحبه خود گفت : «همه مردم در شمال آلاسکا ازاین پرواز ها اطلاع دارند و خودرا حاضر کرده‌اند که آنهارا ندیده بگیرند»

از خبرنگار اطلاعات درلندن

هیئت مدیره‌دانشجویان ایرانی در لندن انتخاب شد

چندی قبل جلسه سالیانه‌انتخابات دانشجویان انجام شد . اعضای‌هیئت مدیره قبلی مرکب از آقایان حسن رصولی رئیس ـدکترمنوچهرثابتیان منشی ـ محسن رضوانی خزانه دارو خانم شیرین مهدوی عضو گزارش فعالیتهای سالیانه را که تهیه کرده بودند قبلا در میان اعضاء توزیع نمودند و سپس به توضیحاتی که اعضاء در باره این گزارش می ـ خواستند پاسخ داده شد .

پس از خاتمه بحث و تصویب گزارش سالیانه ، انتخابات انجام گرفت ، واشخاص زیر برای هیئت مدیره انتخاب شدند .

آقای پرویز اوصیاء رئیس
آقای ژیلا سیاسی منشی
آقای محسن رضوانی خزانه‌دار
آقای حسن رصولی عضو
آقای مسعود کهنموئی عضو
خانم امیر حسامی عضو علی‌البدل
خانم شهیدی عضو علی البدل
آقای مهرداد بهار سر دبیر مجله پژوهش (نشریه انجمن)

ضمن صحبت مختصری‌بطورکلی درباره برنامه های آینده انجمن توضیحاتی داده شد که با اظهار لطف حضار مواجه گشت .وهمچنین ازخدمات اعضاء هیئت مدیره قبلی‌و آقای حمید عنایت سردبیر قبلی‌مجله که پایه گزار آن بود تشکر بعمل آمد .

یکی دیگر ازاقدامات مهمی‌که اخیرا از طرف سازمان انجمن دانشجویان ایرانی صورت گرفت دعوت از یکی از اساتید انگلیسی برای ایراد خطابه ای د رباره تاریخ ایران بود . از این استاد که در تاریخ صفویه تخصص دارد حسن استقبال شد و جمعیت زیادی از دانشجویان در مجلس خطابه وی حضور داشتند . قبل از این انجمن دانشجویان ایرانی بافتخار آقای اواکیان ویلن زن مشهور ایرانی در محل باشگاه ایران مجلس شامی ترتیب داد . کنسرتی که آقای اواکیان در لندن داده بود با توفیق تمام بپایان رسید .

در مجلس ضیافت شامی که دانشجویان ایرانی مقیم‌لندن‌بافتخار این هنرمند ایرانی د رباشگاه‌ایران دادند علاوه بر اواکیان جمعی از کارگردانهای ویکمور هال لندن و روسای سرپرستی وعده‌ای‌ازمعاریف نیز حضور داشتند .

خبرنگاران اطلاعات در قاره گزارش میدهند

از محمدرضا واقفی ، خبرنگار اطلاعات دربیروت

دانشسرایعالی توسعه مییابد

برای اینکه تعلیم و تربیت‌جوانان کشور هماهنك پیشرفت های‌تربیتی در کشور های مترقی گردد . از چندی‌پیش دردانشسرایعالی‌مطالعاتی در جریان بوده واز امسال طرح‌های تهیه شده بمورداجرا گذارده‌خواهد شد .

برا ی‌اجرای همین هدف آقای دکتر تویسرکانی استاد دانشسرای عالی مامور شده است که در برنامه های تعلیماتی دانشگاه امریکائـی بیروت بخصوص در قسمت تعلیم و تربیت آن مطالعاتی بنماید . نظر مقامات دانشسرایعالی این است‌که دانشگاه مزبور با خدمات یکصد ساله خود بملل خاور میانه میتواند نمونه خوبی باشد . آقای دکتـر نویسرکانی با رئیس دانشگاه امریکائی و سایر مقامات آن از نزدیك مذاکره نموده وهم اکنون شبانه روز مشغول فعالیت است تا قبل ازشروع سال تحصیلی بتواند از مطالعات خود نتیجه مطلوب را حاصل نماید .

از قسمت های جالبی که‌دانشسرای عالی بدان توجه فراوان دارد رابطه استاد و دانشجو است گرچه این امر خیلی مهم و حیاتی است ولی تاکنون در مملکت ما کمتر بدان توجه‌شده است .

آقای دکتر تویسرکانی برای کسب اطلاعات دقیق در این مورد ازانجمن دانشجویان ایرانی در بیروت‌استفاده کرده و معتقد است که چنانچه استاد و دانشجو از نزدیك با هم آشنا باشند بهتر میتوانند یکدیگر را درك کرده و اشکالات تحصیل را برطرف نمایند .

از جمله کارهای اساسی دانشسرای عالی در آتیه تاسیس شبانه روزی دخترا ن‌دانشجو است .

و پس از اجرای این قسمت‌دختران دانشجوی شهرستانها که بشغل دبیری علاقه مند باشند در این شبانه روزی زندگی خواهند کرد. شبانه روزی مقررات و برنامه هائی خواهد داشت که ۱۰دبیران آینده را بنحو احسن تحویل جامعه دهد .

دانشسرای عالی با استفاده از استادان برجسته دانشگاه در رشته های فلسفه ، تاریخ ، ادبیات یـك رشته برنامه های عمومی را بمرحله عمل در خواهد آورد .

هدف این‌برنامه ها این است که دبیران را از حالت ماشیـنی در آورند . از این ببعد دبیران صرفنظر از اطلاعات کافی‌در رشته تخصصی خود ، با گنجینه ای از معلومات عمومی فارغ التحصیل خواهند شد ، تا بتوانند تا آنجاکه میتوانند دانش آموزان‌باسوادتربیت نمایند .

بندرپهلوی ـ غازیان ـ پانسیون‌متروپل

دارای اطاقهای مدرن حمام‌دار می‌باشد .
از مسافرین محترم ایام تابستان پذیرائی می‌نماید .
۱ـ۸ آ ـ ۱۰۷۰۸ نشانی ـ غازیان ـ پانسیون‌متروپل

حراج فوری

اجناس زیر با قیمت مناسب بفروش میرسد .
پیانوی کوچك چوب گردوی فنلاند مارك استی
رادیو و ضبط صوت فیلکو
ضبط صوت دستی هی‌فی زینت
رادیو زینت
نوار ضبط صوت ویلکو کس‌گی
شیپور مارتینی با جعبه بسیارعالی
قرنی فلزی سیستم بوهم با جعبه مخصوص
تهویه هوا ۳٫۴ تنی آدمیرال
وسایل مخصوص بازی کلف ساخت ویلسون کاری میدلکف
دستگاه تلویزیون دستی‌با آرسی‌ای۲۰
برای ملاحظه و خرید اجناس فوق‌ـ الذکر بعد از ظهر هابه دروس‌خیابان شیبانی کوچه هاکف تلفن ۸۱۵۹۲ مراجعه فرمائید .
۲ ـ ۱۲۷۰۴

کات کبود

بدینوسیله باطلاع مصرف کنندگان کات کبود میرساند که‌فروشگاه تسلیحات ارتش واقع دراول باب‌همایون کات کبود رادرکیسه نایلونی یك کیلوئی بقرار هرکیلو چهل ریال بفروش میرساند .

فروشگاه تسلیحات ارتش
۱ـ۲ آ ـ ۱۰۸۰۱

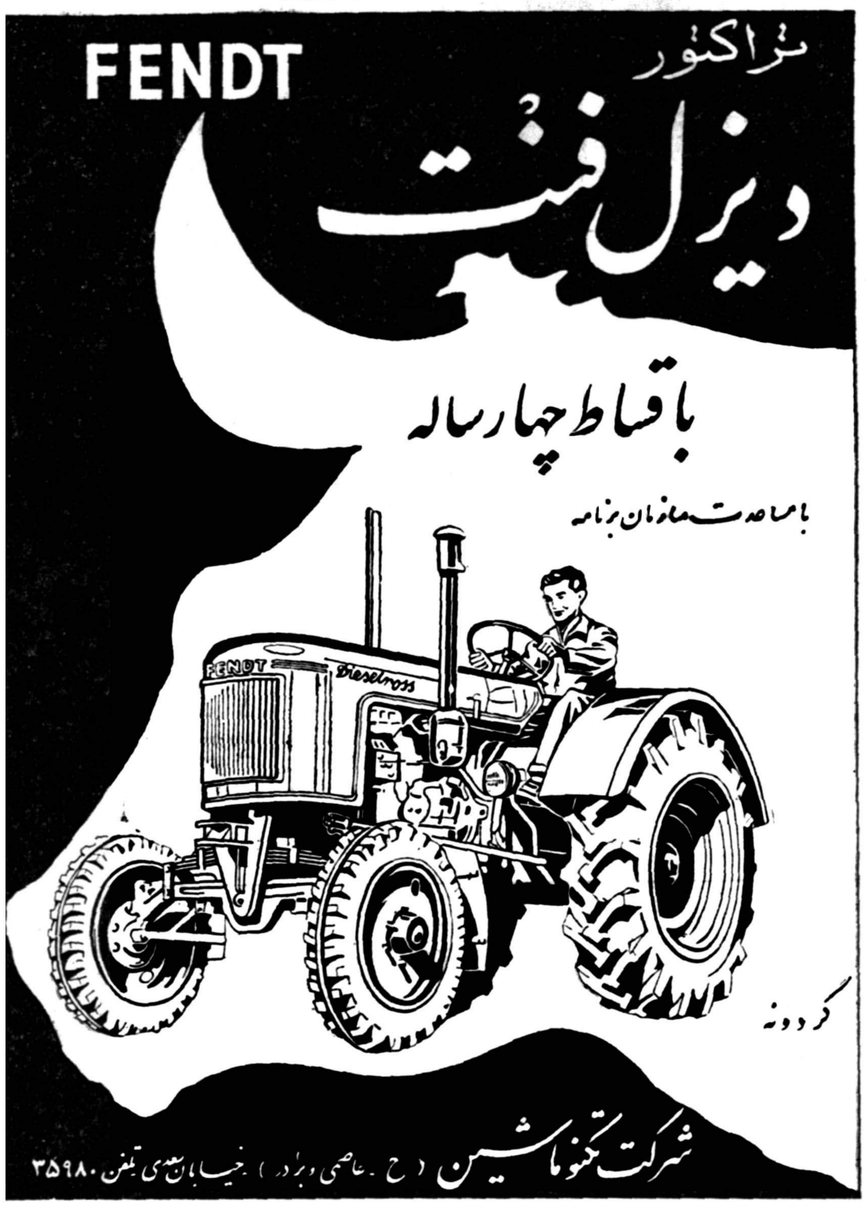

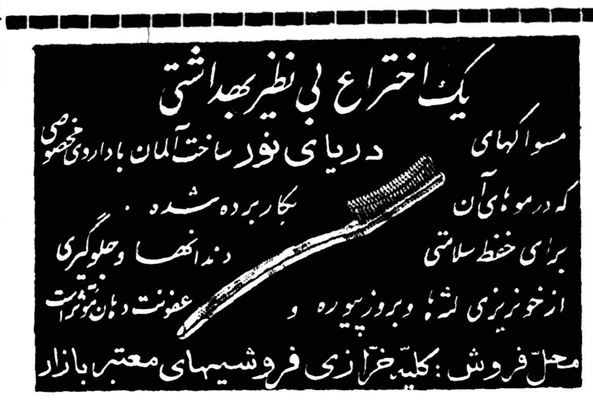

آگهی ثبت‌نام برای‌امتحان‌مسابقه ورودی

دانشکده های پزشکی و علوم و کشاورزی دانشگاه شیراز

دانشگاه شیراز برای کلاس تهیه دانشکده های‌پزشکی‌و کشاورزی و علوم درسال تحصیلی ۱۳۳۹ ـ ۱۳۴۰ تعداد ۱۲۰ نفر دانشجو ازطریق مسابقه انتخاب میکند داوطلبان میتوانند از تاریخ ۲۰ خرداد ماه تا ظهر پنجشنبه سی‌ام تیر ماه ۱۳۳۹ همه‌روزه از ساعت ۸ تا۱۲ صبح بادردست داشتن مدارك ذیل.

۱ـ پروانه یا کارنامه قبولی یا دیپلم سال ششم طبیعی یا ریاضی.
۲ـ یکبرك رونوشت مصدق شناسنامه .
۳ـ دو قطعه عکس پرسنلی .

و مبلغ دویست‌ریال برای ثبت نام بدفتر دانشکده‌علوم‌شیراز مراجعه کنند . درصورتی مدارك فوق‌الذکر بایست سفارشی بنشانی مزبورارسال گردد نام داوطلب برای امتحان مسابقه ثبت میشود .

امتحان مسابقه روز شنبه اول مرداد ماه ساعت ۷ صبح‌درامفی‌تئاتر دانشکده پزشکی انجام خواهدشد واز مواد زبان خارجه ـ زبان‌فارسی ـ فیزیك ـ شیمی ـعلوم طبیعی و ریاضیات در حدود دوره دبیرستان امتحان بصورت تست بعلاوه یك امتحان هوش بعمل خواهد آمد .

قبول شدگان امتحان مسابقه پس از گذرانیدن کلاس تهیه در یکی از دانشکده های پزشکی یا علوم‌یا کشاورزی پذیرفته خواهند شد . مدت تحصیل در دانشکده پزشکی ۶سال دیگر و در هریك از دانشکده های علوم و کشاورزی سه سال‌دیگر خواهد بود به داوطلبان خدمت دبیری که واجد شرائط باشند کمك هزینه تحصیلی پرداخت میشود به دانشجویان شاگرد اول هر شهر در صورت توفیق در امتحان مسابقه ورودی و ثبت نام در دانشگاه شیراز یکهزار ریال هزینه مسافرت‌بشیراز بطور مقطوع پرداخت خواهد شد .

دانشجوئیکه مایل باشند در باشگاه دانشجویان یا شبانه روزی دانشکده علوم برای سه روز ایام امتحان مسابقه توقف کنند مبلغ سی ریال علاوه بر دویست ریال مبلغ حق‌الثبت ارسال دارند این‌دانشجویان میتوانند غذای خود را بقیمت ارزان از رستوران باشگاه خریداری‌کنند.

آ ـ ۱۰۷۴۰ ۱ـ۶ رئیس دانشگاه شیراز ـ دکتر قربان

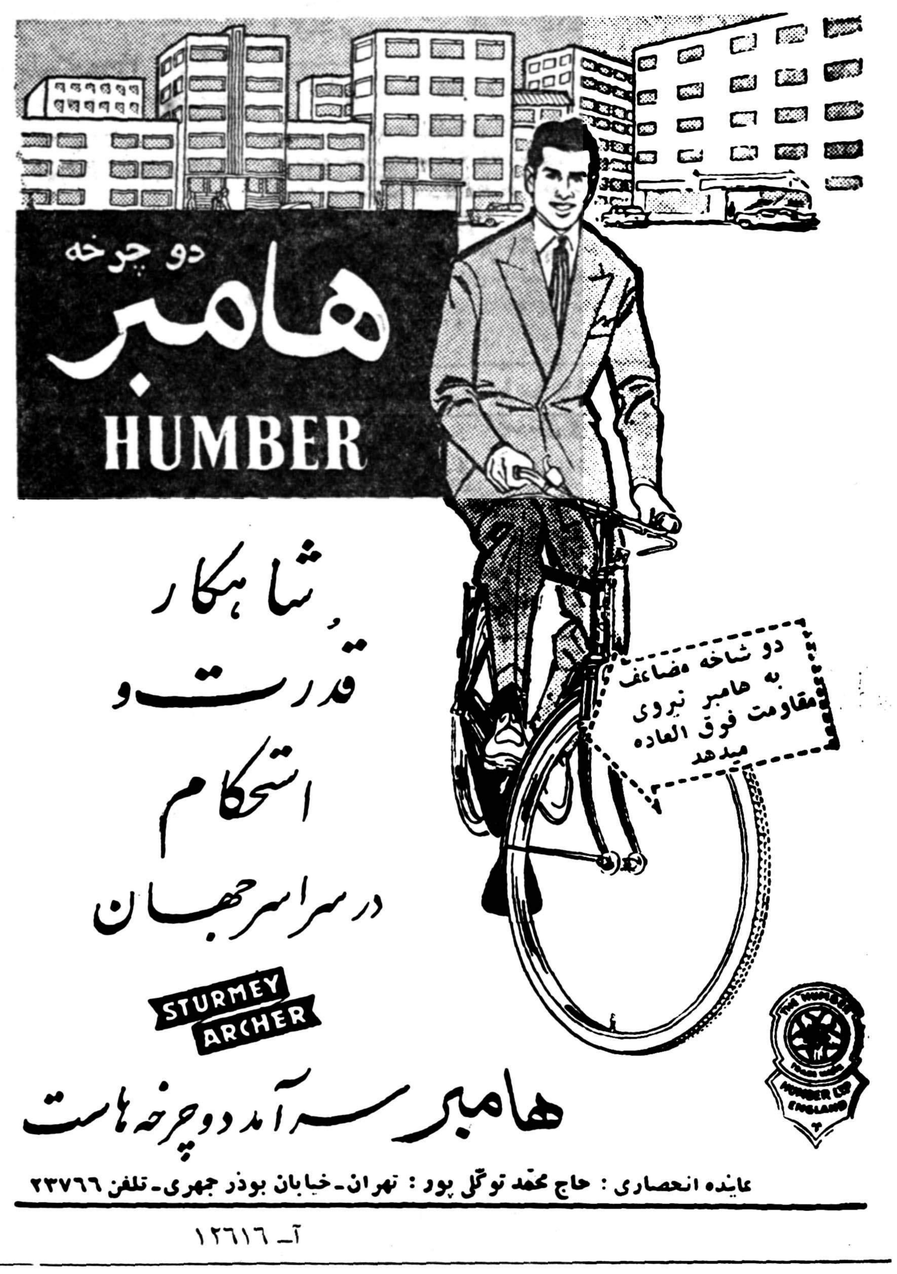

آ ـ ۱۲۶۱۶

مهندسین هندی رادیوتلویزیون اِدِس
برای تعمیر وسرویس هرنوع رادیو ـ تلویزیون ـ بادبزن ـ جاروبرقی درخدمت شما میباشند
خیابان سوم اسفند ـ شمارهٔ ۸ ـ تلفن : ۳۹۱۲۹

آ ـ ۱۲۷۲۰

کمیسیون عالی شهربانی آئین‌نامه اخذ جرائم در محل را پذیرفت

امروز خبرنگار ما کسب اطلاع کرد که آئین نامه «اخذ جرائم رانندگی در محل» در کمیسیون عالی شهربانی کل پذیرفته شده است و پس از موافقت نیمسار سپهبد علوی‌مقدم رئیس شهربانی کل کشور جهت تصویب به وزارت کشور و وزارت دادگستری فرستاده خواهد شد و باین ترتیب پیش‌بینی میشود که آئین‌نامه مزبور مراحل آخر خود را طی میکند و احتمال میرود قانون اخذ جرائم رانندگی در محل توسط افسران متخصص اداره راهنمائی و رانندگی از اواسط تیر ماه بمورد اجرا گذشته خواهد شد.

اداره راهنمائی و رانندگی از یکماه پیش عده ای از افسران خود را جهت اینکار تربیت نموده است تا در ابتدای کار اشکالاتی پیش نیاید.

می توان پیش بینی کرد که با اجرای این قانون از مشکلات عبور و مرور در تهران کاسته خواهد شد.

مدیرعامل بانک ساختمانی گفت:

از امروز واگذاری سیصد خانه نارمک شروع میشود

از امروز سیصد وشش دستگاه خانه های ساخته شده از طرف بانک ساختمانی در نارمک به متقاضیان آن واگذار خواهد شد.

امروز آقای مهندس الهی مدیر عامل بانک ساختمانی در این مورد بخبرنگار ما گفت: لوله کشی ۲۰۰ دستگاه از خانه ها خاتمه یافت و بقیه هم ظرف یك هفته آینده خاتمه پیدا میکند بانك ساختمانی بخاطر اینکه در امر توزیع آب این منطقه هیچگونه اختلافی ایجاد نشود ازمظهر قنات تا پای برج منبع آب هم اقدام به لوله کشی نمود. این کار باوجود آنکه مخارجی بر ماتحمیل میکرد اما از لحاظ بهداشت و تامین مداوم آب ضروری تشخیص داده شد.

مدیر عامل بانك ساختمانی در مورد ترتیب واگذاری اظهار داشت ازامروز دسته دسته از متقاضیان را ببانك ساختمانی دعوت میکنیم تا ترتیبی جهت واگذاری وتنظیم اسنادمربوط بدهیم بموازات انجام کار فوق لوله‌کشی وتزیینات شهرسازی وباقی‌مانده کار های ساختمانی نیز خاتمه پیدا میکند.

سه نوع خانه

خانه های واگذاری از طرف بانك ساختمانی سه نوع است نوع اول آن سه اطاقی یك طبقه که سیصد متر فضای حیاط و زیر بنای آنست و متقاضیان برای این خانه ده هزار تومان پیش قسط پرداخت کردند نوع دوم چهار صد متری و چهار اطاقه کوچك که پیش قسط آن ۱۲ هزارو پانصد تومان بوده نوع سوم که‌تقریبا دوسوم از خانه ها میباشد پانصد متری و چهار اطاقه بزرگ است که ۱۵ هزار تومان پیش قسط برای آن پرداخت گردید. بقیه قیمت خانه بین ده تا پانزده سال با بهره صدی سه که کمترین بهره در کشور ماست از متقاضیان دریافت خواهد شد.

درکنفرانس بین‌المللی کار

بقرار اطلاعی که‌بوزارت کاررسیده‌است کنفرانس‌بین‌المللی کار هنوز درژنو مشغول رسیدگی به‌گزارش های کمیته‌های فرعی کنفرانس است.

درمیان گزارشهائی که از کمیسیونهای مختلف تقدیم کنفرانس شده ازهمه مهمتر گزارش مربوط به کمیسیون اجرای مقاوله نامه‌ها وتوصیه نامه‌ها بودکه‌ریاست آنرا آقای احمد علی بهرامی معاون وزارت کار ونماینده اول دولت‌ایران درکنفرانس عهده‌داربود وبهمین مناسبت‌رؤسای نمایندگان دول‌آلمان- بلژیك- دانمارك واسپانیادر کنفرانس از نماینده ایران قدردانی وتجلیل نمودند. دراین عکس آقای بهرامی‌هنگام‌پاسخ باظهارات این نمایندگان دیده میشود.

بازدید از میدانها در تمام روز

امروز از طرف شهرداری تهران شش نفر از روسای دادگاه های کیفر گرانفروشان ماموریت یافتند که در تمام مدت روز از میدان های شهر بازدید و بر امر تثبیت نرخ های‌اعلام شده نظارت نمایند روسای دادگاه ها در میدان های باغ جنت وانبار گندم و گمرك بکار مشغول شده اند ودر تمام مدت روزمتخلفین را جلب و به جرائم نقدی محکوم می سازند.

بررسی تاریخ روابط ایران و شوروی

اصولی که شوروی هرگز رعایت نکرد

در تمام عهدنامه ها و مقاوله‌نامه‌های منعقده بین دولتین ایران وشوروی چند اصل از اصول مسلم و اولیه در حقوق بین‌المللی ثبت و امضاء شده است.

این اصول عبارتند از اصل‌رعایت احترام متقابل یعنی برابری وتساوی حقوقی، احترام باستقلال وتمامیت ارضی، احترام بحقوق حاکمیت‌ملی مداخله نکردن در امور یکدیگر، تجاوز نکردن بحقوق یکدیگر، اما تمام این اصول در طول مدت چهل واندی سال روابط ایران و شوروی یکطرفه از جانب دولت شوروی نقض شده است.

پیش از انقلاب اکتبر ۱۹۲۷ حکومت روسیه تزاری هم وقتی با دولت ثالثی در مورد ایران‌قراردادی می‌بست همین اصول را روی کاغذ می‌آورد. مثلا در قرار داد ۱۹۰۷ قرار دادسری که در بحبوحه‌جنك بین المللی با انگلستان منعقد کرد ماهیت‌آنها عبارت از تقسیم ایران مناطق نفوذ و محو استقلال ایران ودهمه جا هر دو دولت متقابلامتعهد میشدند که استقلال و تمامیت‌ارضی ایران را محترم بشمرند در حالیکه اصل واساس معاهدات استعمار - گرانه، آنها مبتنی بر محواستقلال وتمامیت ارضی ایران بود این امر بصورت کلی خود سنخ فکر دولت های استعماری را در مورد ملل کوچك و ضعیف‌نشان میدهد، این میراث فکری در بست بحکومت شوروی رسیده است. آنچه که با دوره قبل ازانقلاب‌فرق کرده‌ریاکاری تزویر، دروغ شانتاژ، تقلب بعلاوه خشونت و بیرحمی است.

ما دربررسیهای تاریخی روابط ایران وشوروی اگر بدوره ای بر- میخوریم که ظاهرا روابط آرام و عادی بوده این آرامش رانباید به حساب حسن‌سیاست‌شوروی گذاشت مثلا ازسال ۱۹۲۷ تا آغاز جنك‌دوم بین المللی بین ایران و شوروی ظاهرا آرامشی وجودداردا ماهمانطور که گفته شد این آرامش بهیچوجه معلول حسن سیاست و رعایت همجواری و همسایگی از جانب شوروی نسبت‌بایران نبوده وبسبب آن اوضاع واحوال داخلی روسیه شوروی و عملیات تصفیه های‌خونینی بوده است که‌استالین‌در آن‌دوره‌از زمان برای استواری بنیان حکومت دیکتاتوری فردی بعمل آورد. همان تصفیه ایکه میلیونها ازنفوس‌روسیه رابدیار نیستی رهسپار کرد.

عجیب است که این روز ها الکساندرف مفسر باصطلاح‌سیاسی رادیو مسکو جریان بیستم دیماه دانش آموزان را در تهران‌موضوع بحث قرار داده و صحبت از کشتن‌و بستن کرده است. باید باین مفسر خود کار که آلت بی اراده ای است شیر فهم کرد که در آن واقعه‌کسی کشته نشده است. اما بوقایع خونین کشور خودتان مراجعه کنید که تنها در فاصله دو نسل جوان روس یعنی در مدت فقط چهل‌سال که از لحاظ‌عمر اجتماع چهار روز هم حساب نمیشودپنجاه‌میلیون‌نفوس روسیه بنام‌تصفیه و یابعناوین دیگر بدیار عدم فرستاده شدند شماخیال میکنید دنیای بشریت قتل عام کولاکها را در تاریخ خود فراموش میکند. هرگز قتلگاه نفوس آزاد روسیه شوروی است آنجا که‌نفسها درسینه ها حبس شده و محیط اجتماعی خفقان آوری بوجود آمده است آنجا که جمعی معدود و یك اقلیت خون میلیونها نفوس‌زحمتکش رنجبر دهقان کارگر را مکیده و دعوی بشر دوستی هم دارند.

باری گفتیم آن دوره از آرامش ظاهری‌در روابط بین دو کشوراولا معلول اوضاع و احوال داخلی‌روسیه ثانیا مساعد نبودن احوال و جریان امور بین المللی با روسیه شوروی بود. اما همینکه جنك دوم شروع شد این اژدهای افسرده که در روسیه بنام کمونیزم و در کسوت دیکتاتوری پرولتاریا چمپاتمه زده‌بود سربرداشت و بدنبال طعمه افتاد. و تمام اصول تمام معاهدات و مواثیق یکی پس از دیگری نقض شد.

در نظر دولت شوروی موضوع استقلال وتمامیت ارضی و حقوق حاکمیت ملی جملگی اباطیل بود در بحبوحه بیچارگی و زبونی که‌گرفتار چنگال دشمن مهیب «فاشیزم» شد دست کمك بطرف ایران درازکرد آنروز عهد و پیمان بست که رعایت اصول بکند پیمان سه جانبه دوستی واتحاد رابکمك متفق غربی خود انگلستان با ایران بست حتی یك لحظه هم معتقد به آنچه که امضاء کرده بود در باره ایران و حقوق حاکمیت ملی ایران نبود دربحبوحه جنك بود که از ایران امتیاز نفت خواست تهدید کرد ستون‌پنجم‌خود را در ایران وادار بفعالیت کردلیکن دولت ایران با همه گرفتاری وفشار زیر بار نرفت و ملت ایران تقاضای او رارد کرد وقتی ردشدتازه‌شوروی ها ضرری نبردند بلکه بهانه و دستاویزی پیدا کردند که بعد ها تلافی کنند این گزارش‌محرمانه که در تاریخ هشتم آبان ماه ۱۳۲۳ از تبریز بتهران رسیده جالب توجه است ببینید چه مینویسد ساعت پنج ونیم بعد از ظهر هشتم آبان ماه۲۳ که عده ای از افراد حزب توده بمناسبت رد تقاضای امتیاز نفت متینگی در مقابل‌استانداری تبریز برپا کرده بودند دو نفر افسرایرانی که از آنجا عبور میکردند بوسیله افراد حزب موردحمله‌واقعشده‌یکنفر مامور دژبانی که در محل بوده‌بکمك افسران میرود افراد ماجرا جواورا هم مضروب نموده و سپس جمعیت مزبور بطرف شهربانی حمله میکنند چند تیر از طرف جمعیت شلیك میشود و چون دژبانی لشگر ۳ در شهربانی قرار داشته افراد دژبانی ناچار چند تیر روبهوا شلیك میکنند تاجمعیت متفرق شود در همین موقع افسر دژبان شوروی با عده زیادی سرباز شوروی وارد شهربانی شده عده ای سوار نظام شوروی هم در مقابل استانداری متمرکز میشود ژنرال «کلینسکی» فرمانده نیروی شوروی درآذربایجان‌تقاضای‌ملاقات سرتیپ خسروانی فرمانده لشگر۲ رامینماید سرتیپ خسروانی بستاد نیروی شوروی میرود و با ژنرال لوبوف معاون کلینسکی که حضور داشته ملاقات‌و مذاکرات میکنددر آنجا بفرمانده لشگر گفته میشود که از فردا صبح مامورین دژبانی را از شهر جمع آوری کنندفرمانده لشگر جواب میدهد تنها یك مقام میتواند بمن امر بدهد و آن ستاد ارتش ایران است باو گفته میشود که در تبریزژنرال کلینسکی‌فرمانده سپاهست و باید تابع او باشید سرتیپ خسروانی‌میگویدمن‌فرمانده لشگر در ارتش ایران هستم وتماس کاری من با ژنرال کلینسکی روی اصل همکاری و مواد پیمانی است که بین دولت ایران ومتفقین‌قیدشده است وگرنه در پیمان قید شده که ارتشهای متفقین بامور داخلی مناطق دخالتی ندارند هرگاه درآنجا عقیده بمقررات پیمان وجود داشت دخالت نمیکردند هدف‌اصلی‌شوروی رعایت اصول نبود بلکه هدف طعمه تازه بود «اژدها» سربرداشته بود و همه چیز را میخواست ببلعدحتی‌تمام کره زمین را با تمام توده های وسیع و قشر های فشرده اجتماع.

برای توسعه صادرات خشگبار

امروز یك‌هیئت به‌آذربایجان رفت

امروز یك هیئت از طرف وزارت بازرگانی و صنایع وکشاورزی بریاست آقای دکتر داوری رئیس اداره صادرات وزارت بازرگانی به آذربایجان غربی رفت تا در وضع خشکبار آذربایجان به مطالعه پردازد. این هیئت که مدت یك هفته در آذربایجان اقامت خواهد کرد با تجار و تولیدکنندگان وکارخانه‌داران خشك‌کننده میوه مذاکره خواهد کرد.

هیئت مطالعات خود رازیر نظر آقای میهن استاندار آذربایجان غربی انجام خواهد داد وسپس درتهران پیشنهاداتی برای کمك بتوسعه صادرات خشکبار بخصوص از طریق‌بسته‌بندی خواهد کرد.

باید دانست که صادرکنندگان خشکبار از ۹۰درصد اعتبارات‌صادراتی بانك ملی استفاده میکنند واین کمك از لحاظ اینکه آنها بتوانند با خشکبار ترکیه ویونان رقابت کنند انجام میشود.

مقام عالی نخست‌وزیری - رونوشت‌جناب آقای علم رهبر حزب مردم

با در نظر گرفتن فرمان ملوکانه و بیانات جناب آقای نخست وزیر در آخرین جلسه مجلس شورایملی راجع به آزادی انتخابات وبدنبال تقاضای قاطبه‌اهالی‌رودبار وکوهپایه گیلان - ما اهالی گیلان‌مقیم تهران نیز جناب آقای سید محمود توسلی را که یکی از جوانان تحصیل کرده و صالح و شاهدوست ووطن‌پرست بودمو در تمام ادوار زندگی بشهادت اهالی‌محترم گیلان‌امتحان‌شایستگی وپاکدامنی خودرابه‌ثبوت‌رسانیده‌اند به‌نمایندگی دوره بیستم مجلس‌مقننه انتخاب و معرفی می نمائیم ودر عین حال این حسن انتخاب را به اهالی محترم رودبار و کوهپایه گیلان تبریك می گوئیم

بهمن میر خوشحال - محمد صادق کنعانی - حسام‌الدین صادقی - رحیم برهان - حسین خوشدل - محمد ولی تحویلی - رضا قلی نصیری - علی آزاد - منظم - ابوالقاسم افشار - علی هاشمی پور - مهندس کیابی مهندس مجتهدی - ابوالقاسم پیرو - سید جعفر رضوی - مهندس حسین مشتاق - محمد ناصر شریف - مهدی هدایتی صابر - نورالدین بزرگی نقی اسکندانی - غلامعلی فیاض - شکری - صالحی - هوشنك وزیری سید مصطفی سیدزاده - حسن کیوان خسرو - فرج‌پور - مهندس‌احمد عزمی - طاهر خوشبخت - حشمتی - مهندس مژدهیان - مهندس محبی - فضل‌الله ظهوری - قربانعلی اشتهار طلب - عباس فیاض - علی دائی زاده حسین دائی زاده - شیروانی - مهندس اصغر آذرنیا - مهندس حساس احمد زنده رودی - حسن وندادیان

درجه سانتیگراد
زیر صفر

پرستیژ
بهترین دیگ زودپز ساخت انگلستان
شیک، محکم، بی خطر
Prestige
نماینده انحصاری: تجارتخانه شکراله معراج
خیابان سعدی ساختمان کاردار شماره ۴۶۲
مرکز پخش. وفروش بازار تیمچه حاجب‌الدوله تجارتخانه یونس تبریزیان و سایر مغازه های معتبر
آ- ۱۲۶۷۲ (آگهی‌زهره)

تابستان وکنار دریا مجله مجله
اطلاعات هفتگی
فراموش نکنید

آگهی مناقصه کتبی نوبت اول

آگهی مربوط به گوشت گوسفند مصرفی سال ۳۹ - ۴۰ لشکر مستقل ۹پیاده خوزستان و پادگان بهبهان سر رشته داری لشکر مقدار دویست و بیست تن نیازمندی را با شرایط زیرین از طریق مناقصه کتبی خریداری می نماید:

۱- نوع جنس - گوشت گوسفند نر شیشك دنبه دار در تمال مدت سال (توضیح آنکه دویست تن برای مرکز لشکر و بیست تن پادگان بهبهان).

۲- محل تحویل جنس در انبار سر رشته داری لشکر وپادگان بهبهان خواهد بود.

۳- مدت تحویل جنس از تاریخ ۱ر۶ر۳۹ تاتاریخ آخر مرداد ۴۰

۴- مدت قبول‌پیشنهادات از تاریخ ۲۹ر۳ر۳۹ تاتاریخ ۲۹ر۴ر۳۹

۵- پیشنهاد دهندگان بایستی صدی پنج کل معامله‌را که‌در حدود ۵۵۰۰۰۰ ریال می گردد به عنوان ودیعه به حساب شماره ۲۰۰۴۱ دارائی لشکر به بانکملی و یانقدا به صندوق دارائی لشکر پرداخته و قبض رسید را ضمیمه پاکت لاك ومهر شده پیشنهاد خود نموده روی پاکت موضوع مناقصه کتبی گوشت گوسفند رابا نشانه صحیح‌خود نوشته‌تا آخر وقت اداری روز ۲۹ر۴ر۳۹ بدفتر سر رشته داری لشکر تحویل و رسید دریافت دارند و ضمنا پیشنهاد دهنده می تواند بعوض سپرده نقدی تضمین بانکی ضمیمه پیشنهاد خود نموده تسلیم نماید.

۶- به پیشنهاد های مشروط ومبهم و پیشنهاد هائی که بعداز مدت مقرره درآگهی برسد مطلقا ترتیب اثر داده نمی‌شود.

۷- به پیشنهادات فاقد سپرده بهیچوجه ترتیب اثر داده نخواهد شد.

۸- جهت حسن انجام معامله صدی ده ارزش کل معامله تضمین نقدی گرفته شدمو بطور امانی در صندوق دارائی لشکر نگهداری وپس‌از اتمام پیمان مسترد خواهد شد.

۹- سر رشته داری لشکر در رد یا قبول یك یا کلیه پیشنهادات مختار است.

۱۰- سررشته داری لشکر می تواند تا صدی بیستو پنج ازمیزان جنس مورد معامله را کسر ویااضافه دریافت نماید.

۱۱- در صورت استنکاف برنده‌مناقصه ازانعقاد پیمان‌سپرده اوبه‌نفع ارتش‌ضبط‌خواهد شد.

۱۲- داوطلبان برای اطلاعاتی از شرایط معامله به‌بخش خرید سررشته داری لشکر مراجعه ویکنسخه ازقرار داد تنظیمی را گرفته پس‌از قرائت امضاء و ضمیمه پیشنهاد خود نمایند.

۱۳- پیشنهادات رسیده در ساعت ۹صبح روزپنجشنبه ۳۰ر۴ر۳۹ دردفتر سررشته داری لشکر مستقل‌پیاده‌اهواز بازوقرائت میگردد حضورپیشنهاد دهندگان‌درجلسه مناقصه کتبی‌آزاداست

۱۴- پیشنهاد دهندگان باید پیشنهادات خودرا دردونسخه تهیه کرده ویکنسخه آنرا وسیله پست سفارشی باداره‌بازرسی مالی‌تسلیم وقبض سفارشی پستخانه محل‌را ضمیمه پیشنهاد خود نمایند

۱۵- داوطلبان می‌توانند برای‌تمام یاقسمتی ازجنس مناقصه موردنیاز لشکر پیشنهاد نمایند. بدیهی است سپرده هم به نسبت مقدار پیشنهادی تغییر خواهد کرد.

۱۶- پیمان ثبتی بوده وهزینه ثبت وانتشار آگهی وهرنوع مالیات بعهده پیمانکار خواهد بود مالیات متعلقه از قرار صدی ۳ خواهد بود.

۱۷- سپرده برندگان اول ودوم نگهداری وسپرده سایر پیشنهاد دهندگان بلافاصله پس‌از ختم جلسه مناقصه مسترد وسپرده برنده دوم نیز پس‌از انعقاد پیمان پرداخت خواهد شد.

آ-۱۲۶۹۸ رئیس سر رشته داری لشکر مستقل ۹ پیاده خوزستان سرگرد رضوانی

آگهی تمدید مناقصه

مدت‌قبول پیشنهادات مربوط به خرید رنك و مواد شیمیائی از تاریخ شنبه چهارم تیرماه ۳۹ به روز شنبه هجدهم تیرماه ۳۹ تمدید گردیده است. رئیس قسمت صنایع نساجی - پرویز سمیعی

آ-۱۲۷۴۴

آگهی مربوط به‌صنف قصاب

پیرو آگهی شمار. ۶۱۵-۱۱ر۲ر۳۹ باطلاع قصابان وکسانی که سابقه کسب قصابی و گوشت فروشی دارند میرساند چون دوماه مدت مندرج در آگهی مذکور که از نظر حق تقدم قصابان درآئین‌نامه پیش بینی گردیده در تاریخ ۱۱ر۴ر۳۹ منقضی می گردد لذا لزوما متذکر میشود چنانچه آقایان قصابان در مدت مقرره برای تحصیل پروانه و انجام شرایط مقرره مراجعه ننمایند درپایان مدت دو ماه هیچگونه حقی از جهت صنفی برای آنها باقی نبوده و شهرداری تهران پروانه قصابی بافراد دیگر خواهد داد. شهردار تهران

آ-۱۲۷۴۲

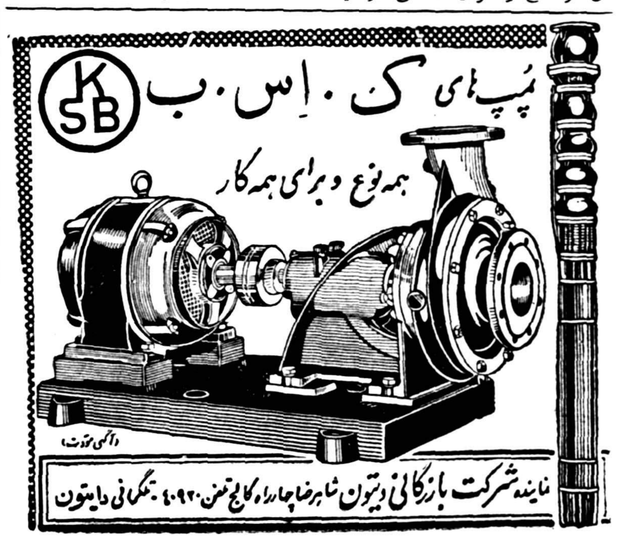
پمپ‌های ک. اس. ب
KSB
همه نوع و برای همه کار
نماینده شرکت بازرگانی دیتون شاهرضا چهارراه کالج تلفن ۴۰۹۲۰ تلگرافی دایتون

قانون اصول تشکیلات دادگستری واستخدام قضات

دادگاه عالی انتظامی قضات و وظایف آن

ماده ۱۵۵ - نزد دادگاه عالی انتظامی دادسرای انتظامی تشکیل میشود دادسرای مزبور دارای یکنفر دادستان و یکنفر معاون و تعداد لازم دادیار خواهد بود . تعیین عده دادیاران باوزارت دادگستری است .

ماده ۱۵۶ - دادستان انتظامی قضا ت باید لااقل دارای پایه ۱۰ قضائی و چهل و پنجسال سن و بیست سال سابقه خدمت قضائی بوده ودردهسالهاخیرخدمت محکومیت انتظامی از درجه ٤ بالا نداشته باشد .

ماده ۱۵۷ - دادیاران دادسرای انتظامی بدو درجه تقسیم میشوند - دادیاران درجه اول باید لااقل دارای رتبه ۹ قضائی و دادیاران درجه دو باید لااقل دارای رتبه ۷ قضائی باشند .

ماده ۱۵۸ - وظائف دادسرای انتظامی قضات بشرح زیراست .

۱- بازرسی و کشف تخلفات و تقصیرات کارمندان قضائی و تعقیب انتظامی مستخدمین قضائی .

۲- تحقیق در جهات اختلافی و اعمال و رفتار منافی با حیثیت و شئون قضائی وسوء شهرت کارمندان قضائی و اعمال و مسامحه آنان در انجام وظیفه

ماده ۱۵۹ - تاخیری مورد در رسیدگی بشکایات همچنین تاخیر در اظهار نظر موجب تعقیب انتظامی خواهد بود .

ماده ۱٦۰ - مدت مرور زمان برای تعقیب انتظامی دو سال از تاریخ وقوع تخلف و در صورت شروع به تعقیب دو سال از تاریخ آخرین اقدام تعقیبی است و بهر حال اگر از تاریخ وقوع تخلف الی مدت چهار سال حکم قطعی درباره متخلف صادرنشود دیگر تعقیب انتظامی بعمل نخواهد آمد هر چند در این مدت اقدامات تعقیبی بعمل آمده باشد .

ماده ۱٦۱ - استرداد شکایت از طرف شاکی و یا استعفاء کارمند موجب توقیف رسیدگی انتظامی نخواهد بود .

ماده ۱٦۲ - جهات زیر موجب شروع به بازرسی و تعقیب خواهد بود .

۱- شکایت ذینفع

۲- اعلام و گزارش مراجع رسمی

۳- اعلام وزیر دادگستری و یا دادستان کل

٤- مشهودات ومسموعات و اطلاعات دستان انتظامی قضات و یا دادیاران آن .

٥ - ارجاع دادگاه عالی انتظامی

ماده ۱٦۳ - در صورتیکه دادستان انتظامی قضات شکایات و گزارشها و اطلاعات را بی اساس تشخیص دهد دستور بایگانی آنها را میدهد و در صورتیکه محتاج بتحقیق دانست رسیدگی را ببکی از دادیاران انتظامی ارجاع خواهد کرد که وظائف تحقیق را انجام دهند لیکن درصورتیکه شاکی و یا اعلام کننده بر نظر دادستان انتظامی شکایت نماید .

ماده ۱٦٤ - دادیاران انتظامی پس از رسیدگی اظهار عقیده خواهند کرد و در صورتیکه عقیده دادستان انتظامی و دادیار هر دو یا عقیده دادستان بر عدم تعقیب باشد پرونده نزد دادستان کل ارسال میشود و دراین صورت نظر دادستان دیوانعالی کشور اجرا خواهد شد .

در مواردی که عقیده به تعقیب باشد ادعا نامه تهیه و بامضاء دادستان انتظامی قضات بدادگاه عالی انتظامی ارسال میشود .

هرگاه دادگاه مزبور تحقیقات و رسیدگیهای مقدماتی را ناقص تشخیص دهد میتواند باذکر موارد نقص تکمیل تحقیقات را از دادستان انتظامی بخواهد .

ماده ۱٦٥ - موقع رسیدگی در دادگاه عالی انتظامی دادستان انتظامی یا یکنفر از دادیاران به تعیین دادستان انتظامی در دادگاه حاضر شده و اظهار عقیده مینمایند .

ماده ۱٦٦ - دادستان ودادیاران انتظامی قضات میتوانند تحقیقات لازمه را بوسیله سایر مراجع قضائی وادارات دولتی واداره کل بازرسی کشور و بازرسان آن اداره بعمل آورند . ادارات و اشخاص مزبور مکلف هستند بفوریت تحقیق نموده ونتیجه را اعلام نمایند .

ماده ۱٦۷ - هرگاه در اثناء رسیدگی کشف شود که کارمند قضائی مرتکب جنحه مهم یا جنایتی شده و دادستان انتظامی قضات آن نسبت را مقرون بدلایل و قرائن بداند که تعقیب کیفری را ایجاب نماید تعلیق کارمند مظنون را از شغل خود تا صدو رای نهائی مراجع کیفری از دادگاه عالی انتظامی قضا مینماید ودادگاه پس از رسیدگی بدلایل قرار مقتضی صادر خواهد نمود و در صورت حصول برائت ایام تعلیق جزء مدت خدمت محسوب و مقرری آن بکارمند داده خواهد شد .

ماده ۱٦۸ - در صورتیکه کارمند قضائی متهم به جنحه مهم و یا جنایتی شود که مستلزم تعقیب کیفری باشد مراجع جزائی صلاحیت دار مکلف هستند قبل از تعقیب تعلیق کارمند مزبور را از طریق دادسرای انتظامی از دادگاه عالی انتظامی تقاضا نمایند و در صورتیکه ظرف ده روز تقاضای مزبور از طرف دادسرای انتظامی بدادگاه عالی انتظامی احاله نشود در اینمورد دادگاه عالی انتظامی بطریق مذکور درماده قبل رسیدگی وقرار مقتضی صادر خواهد نمود .

ماده ۱٦۹ - در مواردیکه تخلف قضائی در عین حال بعنوان جرم نیز قابل تعقیب کیفری باشدهرگاه تفکیک جنبه انتظامی از جنبه کیفری ممکن باشد تعقیب انتظامی متوقف خواهد شد .

ماده ۱۷۰ - بکارمندان منتظر خدمت که طبق مواد قبل معلق می شوند هرگاه قبل از تعلیق حقوق انتظار خدمت دریافت میکرده‌اند در صورت حصول برائت حقوق انتظار خدمت داده خواهد شد .

فصل دوم - دادگاه عالی انتظامی

ماده ۱۷۱ - برای رسیدگی به تخلفات کلیه کارمندان قضائی وهمچنین تصویب یاردد ترفیع آنها دادگاه مستقلی بنام دادگاه انتظامی قضات تشکیل میشود .

ماده ۱۷۲ - کارمندان قضائی که از شغل اداری به شغل قضائی منتقل شده‌اند در دادگاه عالی انتظامی محاکمه خواهند شد هرچند تقصیر آنان مربوط بزمان اشتغال بشغل اداری باشد و همچنین اشخاصی که از شغل قضائی بشغل اداری انتقال یافته‌اند در صورتیکه تقصیر مربوط بزمان تصدی آنها بشغل قضائی باشد .

ماده ۱۷۳ - دادگاه عالی انتظامی ازیك نفر رئیس و دونفر عضو اصلی تشکیل میگردد و دارای یك عضو علی‌البدل خواهدبود که بجای عضو غائب یا معذور انجام وظیفه نماید .

ماده ۱۷٤ - وزیر دادگستری مجاز است رئیس و اعضاء دادگاه انتظامی ودادگاه تجدید نظر را ازبین قضات فعلی دادگاه عالی انتظامی و قضات دیوانعالی کشور و قضات دیگر بشرط دارا بودن شرائط عضویت انتخاب نماید اعضاء دادگاه عالی انتظامی و تجدید نظر باید دارای شرایط زیر باشند .

۱- درجه علمی لیسانس از دانشکده حقوق یا در جات علمی بالا تر از آن

۲- احراز یکی از مقامات قضائی طبقه پنجم مذکور در ماده ٤٤ لایحه قانونی مصوب ۱٤ اسفند ۳۳

۳- سابقه بیست سال خدمت قضائی

٤- عدم محکومیت انتظامی بالاتر از درجه ۳

تبصره - افرادیکه یکی از مقامات قضائی طبقه ششم مذکور در ماده ٤٤ فوق الذکر را احراز کرده‌باشند ازشرط اول معاف خواهند بود .

ماده ۱۷٥ - قبول خدمت در دادگاه عالی انتظامی ودادگاه تجدید نظر برای اشخاصیکه انتخاب می‌شوند الزامی است و در صورتیکه منتخبین از قبول خدمت یا ادامه آن تامین بازنشستگی در دادگاه عالی انتظامی وتجدید نظر خودداری کنند بازنشسته خواهند شد .

تبصره - سن بازنشستگی رئیس واعضاء دادگاه عالی انتظامی وتجدید نظر ۷٥ سال است و قضات مزبور قابل تغییر نخواهند بود .

ماده ۱۷٦ - دادگاه عالی انتظامی مکلف است بدرخواست دادستان انتظامی یابتقاضای وزیر دادگستری یاشکایت مستقیم اصحاب دعوی به تخلفات کلیه مستخدمین قضائی درهر مقام که باشند رسیدگی نموده ورای مقتضی صادر نماید .

تبصره - رسیدگی به تخلفات رئیس و اعضاء دادگاه عالی انتظامی ودادستان انتظامی در هیئتی مرکب ازروسای شعب دیوانعالی کشور بعمل می‌آید . در اینمورد دادستان کل وظائف دادستان انتظامی قضات را انجام خواهند داد .

ماده ۱۷۷ - در مواردی که دادگاه عالی انتظامی راسا رسیدگی می - نماید هرگاه تحقیقاتی لازم باشد بوسیله دادسرای انتظامی قضات بعمل خواهد آورد ودادسرای مزبور نتیجه تحقیقات را بدادگاه عالی انتظامی گزارش خواهد داد .

ماده ۱۷۸ - دادگاه عالی انتظامی مکلف است بنابر تقاضای وزارت دادگستری بجهات اخلاقی و اعمال ورفتار منافی با حیثیت وشئون قضائی وسوء شهرت و انحرافات سیاسی مضره کارمندان قضائی رسیدگی نموده و در صورتیکه جهات مزبور رابدرجه ای که سلب صلاحیت قضائی را ایجاب نماید صحیح و محرز تشخیص دهد صلاحیت قضائی را از آنها سلب و بنحویکه درماده مقرر است رتبه آنها را برتبه اداری تبدیل مینماید .

تبصره - وزارت دادگستری می‌تواند ضمن تقاضای تعقیب قاضی متخلف تعلیق اورانیز ازدادگاه عالی انتظامی بخواهد و دادگاه در صورتیکه تقاضای وزارت دادگستری راسست به تعلیق موجه‌دانست رای به تعلیق از خدمت تاصدور حکم قطعی خواهد داد در صورت حصول برائت ایام تعلیق از هر جهت جزء مدت خدمت محسوب و حقوق آن بکارمند داده خواهد شد .

ماده ۱۷۹ - وزارت دادگستری میتواند پرونده قضائی را که بدون عذر موجه سر خدمت حاضر نشوند یا بمحل ماموریت نروند به دادگاه عالی انتظامی ارسال دارد . در صورتیکه قاضی بدون عذرموجه سر خدمت حاضر نشود به تقاضای وزارت دادگستری موضوع برای رسیدگی بتخلف در دادگاه عالی انتظامی طرح میشود و دادگاه خارج از نوبت رسیدگی مینماید .

مجازات متخلف در این مورد ازدرجه ۳ بالا خواهد بود و وزارت دادگستری میتواند بجای او متصدی دیگری انتخاب نماید ودر صورتیکه عضو متخلف شغلی را که وزارت دادگستری باو رجوع مینماید قبول نکند بیکار خواهد ماند و حقوقی دریافت نخواهد کرد .

ماده ۱۸۰ - مجازات های انتظامی بقرار ذیل است .

۱- اخطار کتبی بدون درج در پرونده خدمت

۲- توبیخ کتبی بادرج درپرونده خدمت

۳- کسر حقوق ماهیانه تا یك ثلث از یکماه تا ششماه

٤- تنزل پایه یکدرجه زیاد تر

٥- انفصال موقت از سه ماه تا یکسال

٦- انفصال دائم از خدمت قضائی یا تبدیل رتبه قضائی به رتبه ۱ اداری که دادگاه مقتضی بداند

۷- انفصال دائم از خدمت در وزارت دادگستری

۸- انفصال دائم از خدمات دولتی

ماده ۱۸۱ - احکام دادگاه عالی انتظامی در مورد محکومیت های درجه یك و دو قطعی است و از احکام محکومیت از درجه سه یا بالاتر کارمند میتواند ظرف مدت یکماه از تاریخ ابلاغ با رعایت مسافت طبق قانون آئین نامه دادرسی مدنی به دادگاه عالی تجدید نظر انتظامی شکایت نماید از احکام برائت دادگاه عالی انتظامی دادستان انتظامی قضات میتواند به ترتیب فوق درخواست تجدید نظر نماید .

ماده ۱۸۲ - محکومین بانفصال دائم از خدمت معلق میشوند تاوقتی که حکم دادگاه عالی انتظامی بواسطه انقضاء موعد قطعی شده یا حکم دادگاه تجدید نظر صادر شود .

ماده ۱۸۳ - دادگاه تجدید نظر تشکیل میشود از یك رئیس و چهار نفر عضو اصلی که بتقاضا های تجدید نظر رسیدگی کرده رای میدهند . دادگاه تجدید نظر نیز دارای یك عضو علی البدل خواهد بود که بجای عضو غائب یا معذور انجام وظیفه خواهد کرد .

ماده ۱۸٤ - در صورتیکه ازهیئت دادگاه عالی انتظامی و یا تجدیدنظر یك یا دو نفر اعم ازرئیس یا عضو غائب و یاقانونا ممنوع از مداخله هستند همچنین در مواقعی که دادگاه تا دو نفر کسر سازمانی حاصل کند ازبین روسا شعبه ومستشاران حاضر دیوانعالی کشور عده لازم بقرعه انتخاب میگردند استقرار درشعبه اول برای تکمیل دادگاه دیوانعالی کشور بعمل میآید و ازبین اشخاصی خواهد بود که حائز شرایط عضویت مذکور درماده این قانون باشند .

ماده ۱۸٥ - موارد رد قضات دادگاه عالی انتظامی و تجدید نظر همانست که در قانون آئین دادرسی مدنی برای سایر قضات تعیین گردیده است .

هیئت اجتماع برای تقدیم اعتراض نامه و امثال آن - تخلف از این ماده مستلزم انفصال فوری بوده ومنفصلین دیگر بخدمت ووکالت در دادگستری پذیرفته نخواهند شد .

ماده ۱۸٦ - وزارت دادگستری می تواند از بین کارمندان قضائی شاغل دادگستری همه ساله پانزده نفر از بین کارمندان اداری شاغل خود دو نفر برای امور ثبت و از پزشکان قانونی یکنفر از طریق مسابقه مطابق آئین نامه ای که به تصویب وزارت دادگستری میرسد برای مطالعه و کسب اطلاعات مفید و کار آموزی در دوایر محاکم دادگستری و ادارات ثبت وپزشکی قانونی بیکی از کشور های اروپا و

بقیه در صفحه پانزدهم

دکتر وست دو کشف جدید و ممتاز خود را معرفی می کند

آگهی مصور

ساختمان مسواکهای دکتر وست طوری دوامر کتیه شده که کشت داخلی وخارجی وسط دندانهای شما را بخوبی پاک می کند

خمیر دندان جدید الاختراع دکتر وست درمحفظه مخصوص تهیه ومورد تجویز کلیه پزشکان امریکا برای جلوگیری از بیماریهای دندان قرار گرفته است

عمده فروشی : شرکت معبودی وپسران حاجب‌الدوله تلفن ۲٤٥۹٦

جزئی فروشی : کلیه داروخانه‌ها و خرازی‌فروشیهای معتبر

محصولات اتحادیه کارخانجات آلمان

کمپرسورهای کارخانجات سکسونیا

حتی یک بچه ۱۰ ساله میتواند دستهٔ پمپ را بحرکت درآورد و ۵ تن بار را تخلیه نماید

VEB FAHRZEUGWERK WALTERSHAUSEN

تریلی کمپرسی ثابت ۲ و ۳ و ۵ تنی

SAXONIA ساخت آلمان

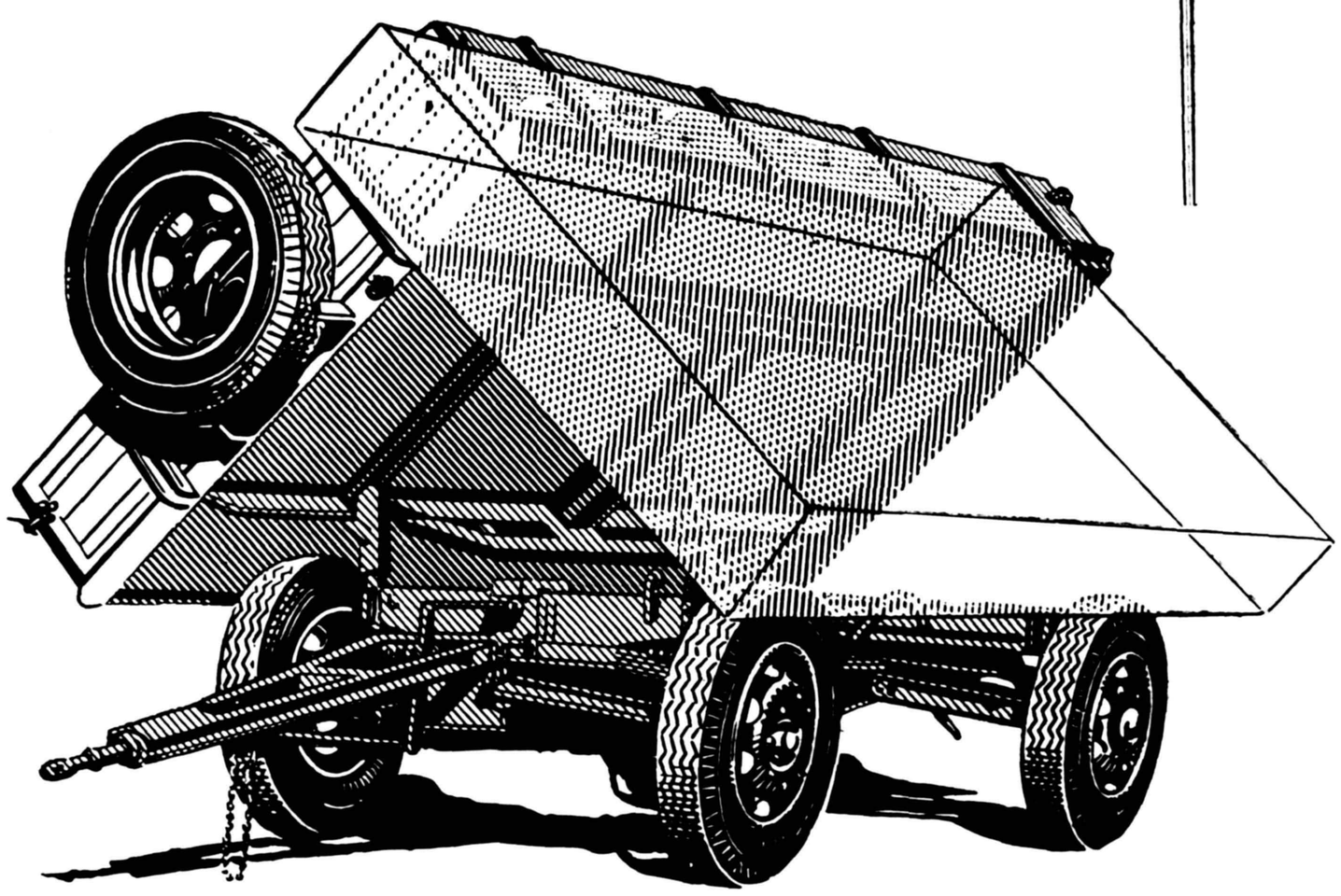

تریلی ساکسونیا نه فقط مهمترین ابزار کار کشاورزان بلکه بهترین بارکش برای شرکتهای ساختمانی و راهسازی و حمل ونقل است .

کامیونهای آلمان

موتورهای دیزل

کارخانه‌های کشتی سازی

کارخانه‌های ذوب آهن

کانون آگهی زیبا

شرکت سهامی ماشین آلات ایران

خیابان شاه رضا - شماره (۷۷۰) - مقابل زایشگاه - تلفن ۳۹٦۳۰ - تلگرافی : ماشینکو - تهران

عبور از پنج قاره

نوشته: جلال زرین
سردفتر اسنادرسمی

طوفان تمدن غرب اساس خانواده های ما را درهم ریخت

ازدواج یك سنت اجتماعی و مذهبی میباشد و حقوق جدید آنرا به‌یك شرکت تجارتی که عناصر آن از دو جنس زن ومرد ترکیب یافته تشبیه کرده‌است . همانطور که در قانون تجارت برای شرکتها انحلال پیش‌بینی شده برای ازدواج هم فصلی بنام طلاق که بمنزله انحلال عقد نکاح است در کتاب مذاهب و حقوق نوشته شده است .

البته همانطور که شرکتها در مواقع شاذ ونادر بانحلال خود رای می‌دهند طلاق هم سابق به ندرت ودر مواقع خیلی حساس و ضروری که زندگی زناشوئی برای طرفین زیاد مشکل ودر اغلب مواقع محال مینمود از طلاق استفاده میشد و در این بین شرایط مذهبی و قیود اخلاقی ورسم و سنت های قومی و فامیلی از تکثیر طلاق جلوگیری میکرد .

ولی این جریان مربوط به سابق بودو همینکه در قرن اخیر تمدن اروپائی در مملکت ما قدم نهاد و باسرعت و قوتی بی‌مانند که نظیرش در تاریخ مشاهده نشد مظاهر تجدد و آثار تمدن فرنك در زندگانی ما گسترش یافت درمقابل این سیل ، بنیان اعتقادات و اخلاق و عادات قدیم و معتقدات دینی سست گردید و راه وروش جدید بدون اینکه تکیه گاهی داشته باشد در میان طبقات رائج شد ... این سیل بنیان کن در تمام شئون حیاتی مارخنه کرد ، اجتماعات ، لباس ، اثاثیه منزل و آشپزخانه ، وسائل حمل و نقل و روشنائی و مجالس و وضع معاشرت و زناشوئی ما را تغییر داد بدون اینکه در فکر و فهم ما تغییرات محسوسی در زمینه تمدن جدید بوجود آمده باشد یا تحقیق و تتبعی در باب فوائد و مضرات آن کرده باشیم یا اندازه ومقیاس و تجزیه و تفکیك و تحلیلی در پذیرفتن بعضی دون بعضی از تمدن جدید بکار برده باشیم .

.. در همین لحظه حساس است که میخواهم عرض کنم پیروی راه و روش جدید با افکار و عقاید قدیم ، باتوجه بوضع مالی و درجه اجتماعی خانوداه ها تضاد و اصطکاکی بوجود آورد که از آنجمله در روابط زناشوئی و معاشرت زنان و مردان و پسران و دختران صحنه‌های بارز آن بیشتر در انظار مجسم گردید .

این طوفان و گردباد برابری وآزادی که‌از مظاهر تمدن جدید فرنك است و از سرزمین مغرب بخاك ما وارد شد بدون اینکه حقیقتی داشته باشد خانواده های ما را از اسافل و اعالی درهم ریخت و همه خواستند بایك طرز واحد خودنمائی و زندگی کنند بدون اینکه وسائل بقای خودرا در آن مرتبه داشته باشند وچون زندگی یك امر حقیقی و واقعی است وبا تقلید و هوی وهوس قابل انطباق نیست لغزشها و سرنگونیهائی در این‌سراب زندگی که به خیال آنرا چشمه زلال و شفاف پنداشته بودند بوجود آمد .

طلاق در اسلام

طلاق در آئین مقدس اسلام بااینکه اختیار مطلق آن در دست مرد میباشد تا قبل از هجوم این سیل تمدن جدید به‌ندرت و خیلی کمتر از سایر جاهائی که اختیار طلاق در دست طرفین یا در دست محکمه خاصی بود انجام میگرفت و علت آنهم این بود که طلاق به شدت مورد تنفر جامعه ما بود و پیغمبر اکرم باصراحت فرموده بودند که « بدترین چیز ها در نزد من طلاق میباشد ، ولی چون این معتقدات دینی در نزد ماسست گردید و آداب و سنت های ملی هم که برپایه گذشت و جوانمردی و قناعت و وفا وسازش‌در زندگی بود مورد بیمیلی قرار گرفت و از طرف دیگر آن اخلاق و شرافت تربیتی راکه مستلزم پذیرفتن تمدن آزاد منش فرنك است بدست نیاوردیم‌سبب شد که زندگی زناشوئی و طرز معاشرت زنان و مردان ما برحسب صورت ظاهر تمدن اروپا به هوی و هوس و ولخرجی و تفریح و تفنن آراسته گردید و آن‌طرزعفاف‌وپاکدامنی و صرفه‌جوئی‌وشرافت‌خانوادگی و قیود اخلاقی متزلزل‌شدوخانواده های ما را بسوی‌طلاق‌و انحلال عقد زناشوئی سوق داد .

به عقیده من کثرت طلاق بطور خلاصه معلول همین جهاتی است که فوقا به آن اشاره کردم یعنی ایمان بخدا و پیروی از دستور های مذهبی و اخلاقی ووفا و درستکاری زن و مردکه در سابق در طوفانهای مهیب زندگی چون کشتی نوح پشتیبان ما بود سست گردیده است بدون اینکه علم‌و فضیلت تمدن جدید و تربیت قرن اخیر را بدست آورده باشیم ، رشته های قیود سابق که به‌پای پسران و دختران و زنان و مردان ما در طرز معاشرت و در اجتماعات بسته شده بود پاره کردیم و بجای آن شرافت واخلاقی که ما را در این عرصه تمدن باز وبی سرحد از تعرض بمرز شرافت دیگران بازدارد واجد نشده‌ایم . قناعت وصرفه جوئی واحتراز از دستبرد دنبال دیگران راکه با پیروی از اصول دینی واخلاقی ملکه ما شده بود از دست دادیم وبرای بدست آوردن زندگی رنگین دیوانه وار به هرگونه تباهی تن داده‌ایم و در واقع در هررشته از زندگی من‌بینیم سنك را بسته وسك را گشاده‌ایم واین است که ثمره این نوع زندگی در هر مرحله مارا بسرحد افلاس می‌کشاند و بخصوص در امر زناشوئی نتایج آن زودتر از سایر شئون حیاتی نمودار میشود و چون گرهی را که بدست خود بوجود آورده‌ایم نمیتوانیم بگشائیم برای رهائی از آن آنرا پاره می کنیم .

برای رهائی از این گره و پیچ هائی که در زندگی ما روی میدهد و ما رابه پاره کردن رشته زناشوئی میکشاند باید به تهذیب اخلاق و تقویت قوای عقلی و فکری زن و مرد بکوشیم وراز حقیقی زندگی با تقوی و شرافتمندانه و وفا را در گوش آنها زمزمه کنیم و آداب و اخلاق ملی خود را محترم بداریم و بخصوص از پیروی دستور های مذهبی که‌انسان را بسرحد ملکوت و اوج شرافت و اخلاق حسنه می رساند غفلت نورزیم .

چرا طلاق زیاد است

عنوان تازه بحث ستون‌کرسی‌آزاد است شما هم لطفا باارسال نظریات خود دربحث جدیدماشرکت‌کنید

رقیب سرسخت برای ماریا کالاس

مدیران سینما ها و تاتر هاهمیشه برای رام‌کردن ستارگان برای آنها رقیب میتراشند .

مدتها بود که ماریا کالاس در صحنه اپرا بدون رقیب بود وهمین مسئله سبب شده بود که مدیران اپرا همیشه مطیع ماریا باشند او برنامه اپرا را بمیل خود تغییرمیداد هنرپیشگان را جابجا میکرد و هیچکس جرئت ایراد و انتقاد نداشت ولی اخیرا رقیب سرسختی برای ماریا پیدا شده که بواسطه قدرت حنجره و استعداد فراوان‌آتیه درخشانی دارد این خواننده رناتا بنالدی میباشد که هفته قبل اولین نمایش او در پاریس با موفقیت فراوانی روبرو شد ومردم برای‌تهیه بلیطساعتهاانتظار کشیدندوبازارسیاه برای فروش بلیط بوجود آمد .

رناتا دریك خانواده فقیری بدنیا آمده و پدرش وقتی او کودکی‌بیش نبود مادرش را رها کرد و رناتابا کارطاقت فرسای مادرش‌بزرك شد پس از اینکه رناتا بزرك شد و معروفیت کسب کرد پدرش سعی کرد رشته گسسته شده را مجددا پیوند دهد ولی تمام کوشش او از طرف رناتا رد شد و وی حاضر نشد پدرش را که طالب شهرت اوست ملاقات نماید .

بهرحال اینك‌رناتا بنالدی رقیب سر سختی برای ماریا کالاس شده ومدیران‌اپرا راازبهانه‌جوئیهائی‌ماریا کالاس خلاص کرده است .

جینا سینما را ترك نخواهد گفت

دیروز جینالولو بریجیدا خطاب به مخبرین جراید اظهار داشت که‌بر خلاف شایعات منتشره در نظر ندارد شغل سینمائی خودرا ترك نماید .

اخیرا برادر شوهر جینا به‌مخبرین اظهار داشته بود در صورتیکه جینا شغل خودرا ترك نماید شوهرش مجددا به‌شغل طبابت بازخواهد گشت ولی جینا ضمن تکذیب این‌خبر اظهار داشت که‌شوهرش در نظر ندارد بازرسی کارهای اورا ترك نمایدشوهر جینا درحال حاضر به‌امور مالی‌همسرش رسیدگی میکند .

ژوزفین بیکر تبرئه شد

دادگاه مونترال امروز ژزفین بیکر خواننده معروف سیاه پوست ومدیر نمایشات وی‌استفان به‌پیچ‌راازاتهامات وارده تبرئه کرد. ویلیام‌استوب‌مدیر یکی‌از تئاترهای نیویورك برعلیه این دونفر شکایت کرده‌بود که آنها دفترچه آواز ونت‌های وی را بسرقت برده‌اند .

مقارن همین ایام استفان به پیچ نیز شکایتی برعلیه ویلیام استوب تسلیم دادگاه کرده بود که‌وی‌دفترچه نت وآواز ومبلغ ۵۰۰ دلاروجه‌ازاطاق اورا سرقت کرده‌است .اینك دادگاه ژوزفین راازاتهام تبرئه کرده و هنوز به‌شکایت دوم رسیدگی ننموده است .

رمززیبائی
اززبان یك ستاره سینما

یکی از سرمایه‌های بزرك زن زیبائی صورت واندام اوست

«جون گرافورد» ستاره مشهور سینما میگوید که علل حفظ زیبائی صورت واندام من این است که:

*هرروز ساعت چهار بامداد از خواب بیدار میشوم

*تمرینات ورزشی سختی انجام میدهم

*شخصا جاروی اطاقها وحیاط رامیکنم.

*صبح هرروز ۱۲ جفت‌ازکفش های خودرا واکس میزنم (گرافورد ۳۰۴جفت کفش‌دارد)

پدر وپسر قهرمان

شاید درتاریخ ورزش بندرت اتفاق بیافتد که دریك رشته پدرو پسری بمقام قهرمانی رسیده و در مسابقه نهائی شرکت کنند.

این جریان در مسابقات‌شمشیر بازی که اخیرا دربوداپست انجام شد روی‌داد. پول کواکس ۴۸ساله قهرمان جهانی شمشیربازی باآتیلا کواکس فرزند خود که بیش‌از هشت سال ندارد روبروشددرجریان این مسابقه پدر مجددا عنوان قهرمانی خودرا باشش‌پوان حفظ کرد وآتیلا راشکست‌دادبدینطریق باردیگر ثابت شد که«تکیه برجای پدرزدن» آنقدرها هم کار آسانی نیست.

تمبر المپیك

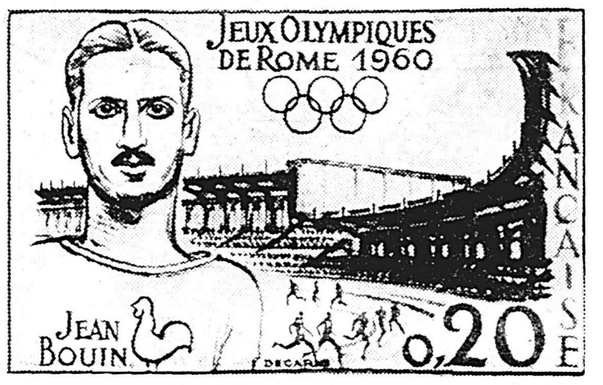

وزارت پست و ارتباطات در فرانسه اعلام کرد که از روز ۱۱ ژوئیه ۱۹۶۰تمبر جدیدی بمناسبت بازیهای المپیك رم بقیمت ۰٫۲۰ فرانك‌جدید در دسترس همگان گذارده خواهد شد این تمبر بسه رنك سیاه وآبی و ارغوانی خواهد بود از هم اکنون از کلیه نقاط جهان سفارش هائی برای پیش خرید این تمبر به وزارت پست فرانسه فرستاده شده است دور نمای عقب این تمبر ستون های عمارات باستانی رم را بخاطرمی‌آورد.

زن۴۹ساله-شوهر۱۹ ساله

خانم (میریام) هیل ۴۹ سال دارد و شوهر مقتولش نوزده سال ! یکی دو ماه پیش بود که او با «دنیس هیل» نوزده ساله ازدواج کرد خانم ۴۹ ساله مدتها بود که عاشق این جوان بود اما از ترس مردم نمی‌توانست عشق خود را علنی کند وسر انجام دل بدریا زد و در عید پاك گذشته بدون اطلاع پسرمراسم ازدواج مفصلی را برپا کرد و پسر را دعوت کرد .

پسرك زارع از همه جا بی خبر بخیال اینکه به مهمانی میرود به مجلس عقد رفت و عاقبةالامرتسلیم زن ۴۹ ساله گردید ولی درسه‌روز پیش پسرك رادر آشپزخانه منزل هدف گلوله قرار دادند و دادگاه متهم اصلی را همسر ۴۹ ساله او تشخیص داد .

اکسیر حیات

هرروز که میگذرددر چهارگوشه جهان گیاهی پیدا میشود که اهالی بومی از آن برای معالجه دردهای خود استفاده میکنند ولی تاکنون دیده نشده است که یك گیاه‌درمان درد های‌مختلفی باشد .

چنین گیاهی‌وجود داردو«ژینسانك» نامیده میشود .

یك کیلو از این گیاه بمبلغ دومیلیون فرانك‌ارزش‌داردو درمدت یکسال بیش از سیصد الی چهارصد گرم از آن بدست نمی‌آید .

تهیه این گیاه مشکل است زیرا باید در حدود شش ماه مراقبت شود و در موقع معین آنرا اززمین خارج نمایند .

ژینسانك در کره‌و هندوآمریکای شمالی و چین و سیبری میروید ولی بهترین نوع آن در کره بدست‌می‌آید و دارای ارزش طبی است .

حتی از قدیم‌این گیاه‌رامیشناختند به ارزش وسیع طبی آن‌واقف‌بودند و بهمین جهت بود که هر سال به وجب فرمان امپراطور چین‌عده‌ای مامور بدست آوردن گیاه شده و مثل حیوانات به کوه و دشت روانه میشدند و کسانیکه با تهیه تقلبی آن در صدد گول زدن خریدار برمی‌آمدند به‌اعدام محکوم میشدند هم‌اکنون نیز شیادانی در هنك‌کنك بطور تقلبی از این گیاه ماده ای استخراج کرده و بقیمت زیاد به فروش میرسانند .

عده‌ای عقیده دارند که ژینسانك یك ماده بیحس کننده‌است ولی تجربیات متعدد خلاف این موضوع را ثابت و نشان داده است که این گیاه حقیقتا ریشه حیات است .

ژینسانك در معالجه مارگزیدگی خنازیر دردهای شدید معده ناراحتی های کبد و کلیه وریه و قلب و اعضای دیگر و معالجه مالاریا و حتی سفلیس اعجازمیکنددانشمندان اروپائی و مخصوصا آلمانی با تجزیه این گیاه تائید نموده‌اند که حقیقتا گیاه معجزه آسائی است .

مردی که فرار کرد
از: آندره دووینی
ترجمه جواد میرکریمی

-۵۳-

***

روز بعد هر دو باهم عازم بازداشتگاه «مونتلو» شدند . آنها میبایستی از روی‌همان‌پل‌کوچك مخصوص عابرین به‌آنطرف رودخانه «سائونه» بروندو از روی پل بزرك «لاگیوتیه» نیز که روی رود «رن» زده شده بود بگذرندو عرض شهر را طی کنند .

کامبوس اصرار کرده بودکه همراه «دووینیی» بیاید چون از یکطرف می‌خواست مواظب رفتار او باشد و از طرف دیگر پیرمرد شهر را بلد نبود و نمیدانست چگونه خودش را به باز داشتگاه برساند .

بعد از مدتی دودکش های کارخانه سیگار سازی در مقابل آنهاپیدا شد و «کامبوس» با صدای گرفته‌ای گفت :

- رسیدیم ، آنجااست .

لحن او طوری بود که گوئی از نزدیك شدن باین محل‌میترسید.

یك تراموای که از ایستگاه «پراش» آمده بود داشت از روی پل می‌پیچید و آنها ایستادند تا راه باز شود .

در حالیکه نمیدانستند سه هفته قبل درست در همان نقطه من بازیگر یك صحنه تراژدی وحشتناك بودم که داشت‌بقیمت‌جانم تمام میشد و وضعم را بدتر کرد .

«کامبوس» با انگشت به آنطرف‌کارخانه اشاره‌کرد و گفت :

- بازداشتگاه آنجا است ، آنطرف پل در سمت چپ . من همین جا منتظر شما خواهم بود .

پیرمرد در حالیکه در هر دست خود یك بسته سنگین داشت از روی پل عبور کرد وبطرف چپ پیچیدو کامبوس اورانگاه میکرد .

در بین راه ایستاد و معلوم بود که بنای‌مهیب بازداشتگاه‌را دیده‌است.

از آنجا میله های آهنی پنجره های طبقه سوم از بالای دیوار های خاکستری رنك زندان پیدا بود .

کامبوس‌میدانست‌که اوبرای چه‌ایستاده‌وبه‌چه‌نگاه میکند .

پیر مرد مجددا براه افتاد و این بار خیلی آهسته جلو میرفت وهر قدمش بالحظه‌ای‌مکث‌همراه بود .

نزدیك محوطه بازداشتگاه از یك دوچرخه سوار در اصلی را جویاشد و بعد بطرف راست رفت و سایه دیوار های مرتفع بازداشتگاه که محوطه وسیعی را فرا گرفته بودبرویش‌افتاد .

در مقابل‌درآهنی‌بزرگی‌توقف‌کرد وبسته‌هارابزمین گذاشت .آنوقت‌سر خودرابالاکردوگوئی داشت ارتفاع‌دیوار رااندازه میگرفت .

چند لحظه دیگر هم مکث کرد و دستمالی از جیب بیرون آورد و عرق پیشانی خودرا پاك نمود .

بعد دست خود را بالا بردوروی زنك گذاشت .

در قسمت پائین در بزرك ، یك در آهنی کوچك هم که از بیرون‌دسته نداشت تعبیه شده بود وزنك‌درکنار همین درقرارداشت .

چند دقیقه گذشت و بعد پنجره کوچکی که روی دیوار طرف راست بود بازشد و یك سرباز آلمانی سر خود را به میله های‌آن‌چسباندوبه‌پیرمرد که‌بسته‌هارا مجدداازز‌مین برداشته وبدست گرفته بود خیره‌شد.

- اینها را برای چه کسی آورده‌ای ؟

- برای ستوان دووینیی .

پنجره بسته شد و پس از چند لحظه در کوچك آهنی روی پاشنه‌خود چرخید. پیرمردقدم‌بداخل گذاشت‌ودرمجدداپشت‌سراو بسته‌شد .

خود رادر حیاط کوچکی یافت که در طرف راست آن یك قراو لخانه قرارداشت و بوسیله‌یك درآهنی به‌حیاط متصل میشد .

در قسمت بالای این در پنجره‌ای بود که سرباز آلمانی آنرا باز کرد وبه پیرمرد گفت :

- بده به‌بینم .

پیرمرد بسته هاراباودادو گفت :

- یکی ازآنها اشیاء شخصی است و آن یکی مقداری غذا .

سرباز بادقت نگاهی به‌سراپای او کرد و بعد گفت :

-آنها را بازکن .

دستهای لرزان و پرچین پیرمرد بسراغ گره محکمی که به‌نخ اولین بسته‌زده‌شده‌بودرفت‌ولی قدرت‌نداشت‌آنرابازکند .

بالاخره حوصله سرباز سررفت و خودش بسته را باز کردواشیاءداخل آنرایکی‌یکی‌برداشت ،نگاهی معمولی‌به‌آن‌کردوکنار گذاشت .

در بین این اشیاء یك بسته تیغ صورت تراشی هم بو دولی سرباز عکس‌العمل خاصی نشان نداد و پس از آنکه بازرسی همه اشیاء تمام شد شماره‌ای روی بسته نوشت و آنرا کنارگذاشت .

بعد بسته دوم را باز کرد ووقتی چشمش به سوسیسون ها و قطعات گوشت پخته افتاد سوتی حاکی از تعجب و تحسین زد واین‌بسته‌رادرگوشه دیگری گذاشت‌وشماره‌ای‌هم‌روی‌آن‌نوشت .

پیرمرد بادقت تماشا میکرد ولی دیگر حرفی راجع به بسته‌ها نزد و فقط گفت :

- من‌میخواهم‌پسرم‌را به‌بینم .

سربازسرخودرا تکان داد و گفت :

-غیرممکن است ،ممنوع است .

وبعد سیمی را که از دیوار بیرون آمده بود گرفت و کشید ودرکوچك آهنی که پیرمرد از آن وارد شده بود بازگردید .

پیرمرد یك‌نگاه دیگر به‌سرباز آلمانی‌وبه اطراف حیاط انداخت‌وبدون آنکه‌حرفی‌بزندازدر بیرون رفت .

آنوقت آهسته‌براه افتاد ودرحالیکه به‌آن دیوارهای مرتفع‌نگاه میکرد ازکنار ساختمان دادگاه نظامی گذشت و از جاده به آن طرف رفت وبکنار پل‌راه‌آهن رسید .

در اینجا مدتی ایستاد و به میله های سیاه رنك‌پنجره‌های‌طبقه‌سوم زندان که‌ازآنجاپیدا بود خیره شد .

«کامبوس» اورا دید و جلوآمد وزیر دستش راگرفت و باهم براه افتادند . او بازحمت زیاد توانست پیرمرد را از رفتن به ستاد گشتاپو مانع شود و اورا قانع کرد که اگر به‌آنجا برود نه‌تنها موفق نخواهد شد کمکی به پسرش بنماید بلکه ممکن است کاراو را مشکلتر هم بکند وحتی این احتمال هست‌که خودش هم بازداشت شودوبزندان‌بیفتد .

در عوض قول داد که هر کاری از دستش بر می‌آید برای او انجام دهد وبرود و تحقیق کند که قضیه گرفتاری «آندره» ازچه‌قراراست .

همچنین به پیرمرد امیدواری داد که پسرش قطعا خواهد توانست‌مانند سابق‌اززندان‌نامه‌بخارج‌بفرستدواحوال‌خودرا اطلاع‌بدهد .

پیر مرد و عده ملاقات دیگری برای روز بیست و نهم ماه با «کامبوس» گذاشت‌ودست‌اورافشرد و خداحافظی کرد .

موقعیکه او داشت بطرف ایستگاه راه‌آهن میرفت «کامبوس» با خود میگفت «بیچاره پیر مرد ، من این مرتبه توانستم او را از انجام این کار دور از عقل باز دارم اما بدون شك مرتبه دیگر هم باز همین خیال را خواهد داشت .»

فرهنگی ورزشی

ترجمه آثار برجسته فارسی بفرانسه وانگلیسی

رساله‌ای درباره تمدن و فرهنگ ایران تهیه خواهد شد

تاریخ جهانگشای جوینی سیاست نامه خواجه نظام الملک
ویس ورامین منتخب نوشته های جمال‌زاده
بزبانهای انگلیسی وفرانسه ترجمه ومنتشر شد
تشکیل کمیته ملی هنرهای ظریفه

هشتاد وسومین جلسه کمیسیون ملی یونسکو درایران ساعت ۶ بعد از ظهر پنجشنبه بریاست آقای دکتر موسی عمید نائب رئیس کمیسیون ملی یونسکو در تالار کتابخانه ملی تشکیل شد. دراین جلسه آقای علی اصغر حکمت رئیس کمیسیون ملی یونسکو وآقای یزدانفر معاون کل وزارت فرهنگ وعده‌ای ازاستادان دانشگاه ومدیران کل وزارت فرهنگ حضور داشتند.

پس از قرائت وتصویب صورت مذاکرات جلسه قبل نسبت بموارد ذیل مذاکره شد وتصمیمات مقتضی اتخاذ گردید.

ـ قرار شد مجلس یادبود شیلر شاعر نامدار آلمانی وهایدن موسیقی دان اتریشی درمهرماه ۱۳۳۹ ترتیب داده شود.

ـ تقریبا باکمك مالی یونسکو و همکاری اداره هنرهای زیبای کشور موزه‌ای از کتیبه آثار هنرمندان مغرب زمین تشکیل خواهد شد.

ـ درسال جاری مراسم هفته (ملل غربی) توام بانمایش فیلمها وایراد سخنرانیها وانتشار کتب باسمعادت مالی یونسکو برگزار خواهد شد.

ـ رساله‌ای درباب تمدن وفرهنگ ایران باهمکاری وزارت فرهنگ تهیه خواهد شد. مطالب این رساله در آموزشگاههای ممالك خارجه تدریس خواهد شد.

کتاب «هنر تعلیم وتربیت» که شامل مطالب و تصاویر جالب و سودمندی است وتوسط کمیسیون ملی یونسکوبزبان فارسی ترجمه شده چاپ ومنتشر خواهد شد.

ـ اطلاع داده شد که یونسکو با همکاری دول عضو بمناسبت یکهزار و صدمین سال زکریای رازی دانشمند بزرك ایرانی از وی تجلیل خواهد شد.

ـ چنین اطلاع داده شد که تحت نظر یونسکو تاریخ جهانگشای جوینی سیاستنامه خواجه نظام‌الملك بزبان انگلیسی وکتابهای ویس ورامین ومنتخب نوشته های آقای جمال‌زاده بزبان فرانسه ترجمه ومنتشر شده است..

ترجمه این کتاب بوسیله دانشمندان نامی انگلیس وفرانسه من جمله پروفسور «مینورسکی» وپروفسور «ماسه» صورت گرفته است.

ـ باتشکیل کمیته ملی هنرهای ظریفه مرکب از هنرمندان وعلاقه مندان موافقت شد.

ـ بودجه سال ۱۳۳۹ کمیسیون ملی یونسکو وفرازنامه مالی سال ۱۳۳۸ به‌تصویب رسید.

ـ گزارش کنفرانس اراضی خشك مورخ مه ۱۹۶۰ که در پلریس منعقد شد مطرح گردید. آقای مهندس بهنیا رئیس کمیته ملی اراضی خشك که درآن کنفرانس شرکت جسته بودند نتایج مذاکرات کنفرانس را باطلاع کمیسیون ملی رسانیدند.

اطلاعیه فدراسیون وزنه برداری

طبق اطلاعیه فدراسیون وزنه برداری ایران که جهت درج بروزنامه فرستاده شده است از تاریخ ۲۳ خرداد ماه آقای داود نصیری مربی تیم ملی وزنه برداری دیگر در فدراسیون وزنه برداری کشور سمتی ندارد.

سفیر کبیر پاکستان بمناسبت روز اقبال گفت :

اقبال فکر ایجاد پاکستان را بماتلقین کرد.

برای من مایه نهایت مسرت و افتخار است که در مراسم جشن اقبال که پدر روحانی پاکستان بشمار میرود در ایران یعنی کشوریکه نزد علامه اقبال آنهمه عزیز و گرامی بوده شرکت نمایم .

ما تااندازه زیادی مدیون و رهین این شاعر و متفکر بزرگ هستیم زیرا نه تنها فکر ایجاد پاکستان را بما تلقین کرد بلکه زبان فارسی را که زبان فرهنگی مسلمانان شبه قاره هند و پاکستان بود احیا نمود وبه ادبیات و تصوف و اندیشه های فلسفی وابسته‌باین زبان جنبه‌تازه‌ای داد. او جدا معتقد بود که برای تحصیل محل شایسته ای در صفحه تاریخ بشریت ، انسان ناچار است کلیه روابط و علائق خویش را با گذشته حفظ نماید . آنجا که می‌فرماید :

مشکن اگر خواهی حیات لا زوال
رشته ماضی ز استقبال و حال

اقبال نسبت بایران با نظر علاقه واحترام فراوان مینگریست زیرا قرن هاست که‌این کشور سرچشمه‌مواریث اسلامی‌مسلمانان‌شبه‌قاره‌است‌دراشعار ونوشته های اقبال اشارات فراوان ومتعددی بافکار عالی و معنویات باستانی ایرانیان شده است و این بیت اریکی از غزلیات اوست که مخصوصا بمنظور حق شناسی وایران فرونی به سرچشمه الهام خودسروده است :

فکر رنگینم کند نزد تهیدستان شرق
پاره لعلی که دارم از بدخشان شما

توجه دوستانه و خاصی که‌نسبت باشعار و پیام اقبال در ایران میشود نمودار خجسته و شاهد زنده ای از روابط قلبی و عمیق میان ایران و پاکستان است . اقبال هرگز باین کشور بزرگ باستانی مسافرت ننمود ولی یك نظر باشعار او نشان میدهد که گذشته‌از ارتباط بسیار نزدیکش با معنویات و تصوف‌این کشورپیوسته در عالم فکر وخیال دو دره‌ها وماهور های این کشور سیر میکرد از قلل دماوند و الوند و بیستون نام میبرد ودر عین حال ازباد جریان آرام‌زاینده رود غافل نیست . دوکتاب بزرگ پر ارزش خویش بنام «جاوید نامه» مولانا جلال الدین رومی که استادو راهنمای معنوی و روحانی اوست بـه اسم «زنده رود» اقبال را بارواح جاوید در بهشت موعود معرفی مینماید .

شاید بعلت نزدیکی و درآمیختگی عمیق اقبال با اعصار عدیده گذشته بوده که استاد ملك الشعرای بهار اورا «نقاوه و خلاصه» نهصد ساله اشعار فارسی و فرهنگ اسلامی خوانده است‌وبدون‌تردید درشخصیت اقبال بیش از هر چیز و همه کس عوامل مشترك حیات ادبی وفرهنگی ایران و پاکستان دیده میشود.

بی نهایت خورسندم که می بینم ایران رفته رفته این فیلسوف وشاعر ملی بزرگ پاکستان را بعنوان یکی از قهرمانان خویش می شناسد واز جناب آقای رئیس واعضای محترم انجمن فرهنگی ایران و پاکستان تشکر مینمایم که این مجلس را که نمودار ومظهرزنده وارزنده‌ای‌از علاقه‌وروح برادریست‌که‌ایران‌وپاکستان‌رادردوران باعظمت گذشته با یکدیگر متحدنموده ترتیب داده‌اند . من شخصا از جناب آقای دکتر مهران وزیر دانشمند فرهنگ و جناب آقای سناتورحجازی رئیس انجمن و جناب آقای دکتر رازانی دبیر جمعیت و جناب آقای صادق سرمد شاعر ملی ایران که تحت توجهات‌عالیه اعلیحضرت‌همایون شاهنشاه تا این اندازه برای نزدیك کردن بیشتر ایران‌وپاکستان بیکدیگر مساعی جمیله مبذول داشته ومیدارند صمیمانه سپاسگزاری مینمایم .

نتیجه مسابقات قهرمانی آموزشگاه‌های کشورکه تاعصر دیروز دراصفهان انجام شد

والیبال استانها
تهران و تبریز برنده تهران
مشهد بااصفهان بنفع مشهد
شیراز بااهواز برنده شیراز
کرمان بارضائیه بنفع رضائیه

بسکتبال استانها
مشهد بااصفهان بنفع مشهد
شیراز بااهواز برنده شیراز
اصفهان و کرمان برنده اصفهان
رضائیه و ساری بنفع رضائیه
تبریز بازاهدان برنده زاهدان
اصفهان بارشت بنفع اصفهان
سنندج باکرمانشاه مساوی شدند
مشهد باشیراز برنده مشهد
تهران بارضائیه بنفع تهران

فوتبال شهرستانها
بندر پهلوی و مسجد سلیمان برنده مسجد سلیمان
ملایر و بیجار بنفع ملایر
بوشهر و مهاباد مساوی شدند

پرتاب توپ دختران
دوشیزگان امیرپور از تبریز، وارتونیان ازرضائیه ونبی‌سلیمان ازاصفهان به ترتیب رتبه‌های اول تاسوم را احراز کردند .

مسابقه نهائی دووصدمتر
آقایان ضرغامی از تهران ، اکبری از بابل وسپهیلیان ازآبادان رتبه‌های اول تاسوم را حائز شدند.

دو و ۴۰۰ متر استانها
آقایان عابدی از مشهد ، اتابکی از شیراز وزهتابیان از کرمان رتبه های اول تاسوم را کسب کردند.

مسابقه پرش طول استانها
آقایان شکریان از تهران، علوی از کرمانشاه و فراهانی از تهران حائز رتبه های اول تاسوم شدند .

مسابقه پرش ارتفاع استانها
آقایان صنیعی از تهران ، جوان‌شیر از مشهد وراستی از ساری بترتیب رتبه‌های اول تاسوم را احراز نمودند .

مسابقات پرتاب نیزه استانها
آقایان بابائی از کرمانشاه، بیجاره‌نواز از تهران و براهوئی از زاهدان حائز رتبه های اول تاسوم گردیدند.

پرتاب وزنه استانها
آقایان نوح‌نژاد از تهران، عددی از مشهد ووزین از کرمانشاه به ترتیب مقام قهرمانی اول تاسوم را کسب کردند .

پرتاب دیسك استانها
آقایان باجگیر از زاهدان ، مسینیان از اصفهان وخاچیکیان از اصفهان بترتیب حائز رتبه های اول تاسوم گردیدند .

از : اسپهانی

یادداشتهای اصفهان

ششمین دوره مسابقات قهرمانی آموزشگاههای کشور درتاریخ ۲۵ خرداد ماه در شهر اصفهان آغاز گردید وپنجم تیر ماه‌بامراسم‌خاص پایان می یابد .

من یکروز قبل از افتتاح مسابقات قهرمانی به اصفهان رفتم‌وسه روز قبل از خاتمه آن اصفهان را ترك کردم . اینك مشاهدات خود رادر چند مقاله کوچك بنظر خوانندگان گرام خواهم رساند .

سوابق مسابقات قهرمانی

شش سال پیش اداره کل تربیت بدنی ایران تصمیم گرفت مسابقات قهرمانی آموزشگاه های کشور را برگزار نماید .این مسابقات از تاریخ تصمیم سه سال متوالی بشکل حوزه ای صورت گرفت .

بدین معنی که قهرمانان شهرستانها در چهار حوزه مسابقه می دادند و بعد مسابقات نهائی در تهران خاتمه می یافت .

اداره کل تربیت بدنی پس از سه دوره آزمایش حوزه ای باین نتیجه رسید که مسابقات قهرمانی عمومیت پیدا کند و بجای حوزه ها کلیه شرکت کنندگان دریکی‌از مراکز استانها گرد آیند . در سال ۳۸ شهر تبریز را برای این منظور در نظر گرفتند. درسال مزبور ۱۲۰۰ دانش آموز در آنجا جمع شدند و بدین ترتیب مرحله دوم قهرمانی بمرحله‌عمل‌پوشید .

در سال گذشته شهر مشهد از ۱۶۰۰ دانش آموز پذیرائی کرد و در تشکیل مسابقات قهرمانی موفقیت نشان داد . مسئولین امر تصور می کردند مسابقات قهرمانی اصفهان بهتر از دوره های گذشته خواهد بود . زیرا تجربیات چندسال گذشته به مسئولین‌ورزش اصفهان ومرکز این فرصت را میداد که دراصلاح معایب ونواقص پیش‌قدم شوند ودر نتیجه از یك آزمایش مهم سربلند بیرون آیند .از طرف دیگر یکی از خصوصیا تمسابقات قهرمانی اصفهان این بود که اولین بار به دختران نیز حق‌شرکت داده بودند . در این شرائط باالطبع ارقام نیز بالا می رفت . یعنی شهراصفهان لازم بود از ۲۰۵۰ نفر دختر و پسر پذیرائی نماید . شهر میزبان یکسال وقت داشت که خود رابرای انجام‌مسابقات قهرمانی آماده کند .

فلسفه صحیح

اجتماع زبده‌ترین ورزشکاران‌آموزشگاههای کشور هر سال در یکی از مراکز استانها فوائد بیشماری دارد . زیرا علاوه بر اینکه‌دانش‌آموزان مادرمیدان‌های ورزش فرصت زورآزمائی پیدا میکنند وباین مناسبت از نقاط مختلف میهن دیدن می نمایند و به خصوصیات یکدیگر از نزدیك آشنا میشوند . در مسابقات قهرمانی اصفهان با اینکه یك سازمان نامنظم امور قهرمانی را بعهده گرفته بودمع‌الوصف دیدار دانش‌آموزان کشور از یکدیگر همه معایب را می‌پوشاند و قسمتی از فلسفه صحیح تشکیل مسابقات قهرمانی را آشکار می ساخت .

«باتمام»

عزیمت کفیل فدراسیون دوچرخه سواری

ساعت هفت‌و نیم صبح روز گذشته آقای سروان مهدی صادقی کفیل فدراسیون دوچرخه‌سواری کشور در راس یك هیئت از افسران شهربانی عازم اروپا گردید .

آقای سروان صادقی در کشورهای اروپائی‌بعد از مطالعات در اموراهنمائی در مورد ساختمان یك پیست دوچرخه‌سواری مطالعات لازم را خواهد نمود .

کتاب

کتاب زمین‌شناسی ایران

عنوان کتابی‌است تالیف باستانشناس معروف فرانسوی ژاك‌دومرگان که‌آقای دکتر کاظم ودیعی استاد جغرافیای دانشگاه تبریز بفارسی ترجمه و مشکلات آن را توضیح داده است ، چون زمین شناسی ایران با روش‌علمی تاکنون نوشته نشده بود از اینجهت آقای دکتر ودیعی برای اینکه طلاب این علم از مبادی این فن بی‌بهره نمانند دست بترجمه کتاب مزبور زد که از کتب نادره در این موضوع بشمار میرود .

ماموفقیت مترجم محترم را خواسته و خواندن این کتاب را بعلاقمندان توصیه میکنیم .

اندیشه وهنر

شماره دهم از دوره سوم مجله اندیشه و هنر با مباحثی در خصوص اقتصاد و کشاورزی ،سوسیالیسم و مارکسیسم،اگزیستانسیالیسم،فلسفه انتقادی نیچه ، حقوق زنان، مورخین ارمنی و مطالب ادبی و هنری منتشر گردید .

در این شماره بحث های جالب و مفیدی توسط عده‌ای از نویسندگان و همچنین ترجمه هائی از البرکامو، وجواهر لعل‌نهرو دیده میشود .

موضوع اعزام دانشجو بخارج یا گسترش دانشگاه که توسط آقای دکتر شیرینلو مورد بررسی و تجزیه و تحلیل قرار گرفته با اینکه بحث جدیدی نیست وقبلا در روزنامه‌اطلاعات طرح‌شده ولی از هر حیث جالب است زیرا نویسنده باتوجه به‌آمار دقیق و درنظر گرفتن عوامل عینی مسئله را بدقت و بطور علمی مورد بررسی قرار داده است .

مسابقات تشویقی کشتی تاج

هفته گذشته مسابقات تشویقی کشتی مبتدیان باشگاه تاج زیرنظر آقای کیومچی قهرمان کشتی جهان وبداوری آقایان گلیان ، نادری ، گرجی انجام گردید و در نتیجه در وزن ۴۸ کیلو غفاری ـعظیمی ،آبادی در وزن ۵۲ کیلو مخلص‌آبادی ، روح‌الهی ـ طالبی دروزن ۵۷ کیلو سیف‌الهی ،نوروزیان ، ابراهیمی در وزن ۶۲ کیلو نظام حسابی ،بهرامی‌در وزن ۶۷ کیلو خاشابی ، دونده ، واز کن مقام‌های اول تاسوم را کسب کردند .

در عکس بالا نفرات اول تا سوم پر وزن و درسمت چپ آقای کیومچی مشاهده میشود .

پیشرفت ورزش کشتی دراصفهان

همانطورکه قبلا اطلاع‌داده‌شدچندی قبل آقای سرهنك معروفخانی رئیس فدراسیون کشتی کشور جهت شرکت در مراسم افتتاح مسابقات آموزشکده تا باصفهان عزیمت نمود .

امروز مشارالیه دربارهٔ پیشرفت‌های رزش کشتی در اصفهان اظهار شت: باکوشش فراوان آقای اسدی پس هیئت کشتی ، ورزشکاران‌رشته شی‌اصفهان روزبروز افزایش‌مییابند انتظار میرود بزودی چهره های شائی دربین این کشتی‌گیران هده کردد .

قرار اطلاع آقای اسدی دراصفهان ت مجللی بافتخار رئیس‌فدراسیون کشتی برپا نموده است .

در این ضیافت رئیس فدراسیون کشتی طی نطق خود برنامهٔ اصلی فدراسیون‌رابیان نموده‌است‌واز کمك های ذیقیمت تیمسار سرلشکر دفتری بنیکی یاد کرده .

دراین ضیافت از طرف فدراسیون کشتی کشور یك شیلت کشتی و یك قاب عکس مزین بتمثال مبارك‌ملوکانه به آقای اسدی اهداء شده است و همچنین به آقایان معصومخانی رئیس فرهنگ استان ،ورزنده مدیر فنی‌تربیت بدنی،نقیبی رئیس‌هیئت کشتی‌آموزشگاه ها،جلائی مدیر باشگاه تیرو وتندرستی اصفهان شیلت هائی اهداء گردیده.

جوائز انجمن دوستداران تئاتر

انجمن دوستداران تئاتر بمنظور تشویق هنرپیشگان ومولفان ومترجمان بهترین نمایشنامه وتالیف وترجمه بهترین نمایشنامه تعیین‌کرده است. سه جایزه درهرسال برای اجرای ازنویسندگان وعلاقمندان بهنر تئاتر دعوت میشود برای‌اطلاع‌ازشرایط‌کتبا بدفتر انجمن(منزل آقای‌اتحادیه کوچه اتحادیه ـ خیابان لاله زار ـ تهران)مراجعه فرمایند ویا قسمت زیررا بریده بنشانی فوق بفرستند.

دبیرخانه انجمن

خواهشمندیم یك نسخه ازآئین نامه جوائزانجمن دوستداران تئاتر بنشانی زیربفرستید:

نام **نشانی** **۱ـ۳ آ ـ ۱۱۶۴۴**

بیانات آقای ماك فادزین در مورد فعالیت های شرکت بی آی سی وقدرت و امکانات توسعه آن در ماوراءبحار

دربررسی فعالیتهای جهانی «بریتیش‌اینسولیتد کالاندرز کابل گروپ» درسال ۱۹۵۹ آقای ماك فادزین رئیس هیئت مدیره چنین بیان داشتند :

مقایسه ۱۲۸۰۰۰۰۰۰ لیره فروش گروپ در سال ۱۹۵۹ با ۱۱۰۰۰۰۰۰۰ لیره فروش در سال ۱۹۵۸ نه تنها مشخص ازدیاد تعداد شرکتهای تابعه است بلکه مبین فعالیت هر چه بیشتر گروپ میباشد . از این مبلغ ۳۸۰۰۰۰۰۰ لیره یا ۳۰ در صد میزان صادرات از انگلستان و فروش‌شرکت‌های ماوراء بحار است ـ سهمی از در آمد روزافزون این کشور در ماوراء بحار که ما همواره بازدیاد آن همت گماشته ایم .

نتایج کلی سال ۱۹۵۹ زمینه پیشرفت‌گروپ «بی آی سی‌سی» را که از عملیات وسیع ویراکنده شدن فعالیتها درسرتاسر جهان ناشی شده است تائید میکند . گروپ در داخل کشور دارای ۳۲ کارخانه و در کشور های ماوراء بحار ۱۱ کارخانه میباشد که‌بوسیله یك شبکه سازمان فروش و تاسیسات ساختمانی در سرتاسر جهان اداره و حمایت میشوند .

نصب و کارگذاری کارخانه خود کار جدید مفتول مسی که سال گذشته در گزارش خود بدان اشاره‌نمودم طبق‌طرح تنظیمی انجام‌گردید. ما صمیمانه از آقای رجینال مودلینك وزیربازرگانی ونماینده مجلس بمناسبت افتتاح این جلسه‌رسمی سپاسگزاریم . نکته مهم اینجاست که این کارخانه که جدید ترین کارخانه در نوع خوددر جهان میباشد با ظرفیت تولید عادی ۱۰۰۰۰۰ تن مفتول درسال نظر ما را بنحو شایسته ای تامین میکند .

تجارت ماوراء بحار همواره یکی از قسمتهای اصلی فعالیت گروپ ما را تشکیل داده است .

طبیعی است که با ازدیاد جمعیت ـ صنعتی شدن وسایر عوامل ملی دیگر تقاضای ایجاد کارخانجات در خارج برای رفع نیازمندیهای محلی وجود داشته واغلب بوسیله حمایت گمرکی و محدود نمودن واردات برای این‌کارخانجات ترجیح قائل‌شده اند.

این عوامل مدتهاست که‌بوسیله کمپانی شما شناخته شده و سالهای متمادیست که قدرت‌صنعتی زیادی در ماوراء بحار تاسیس نموده است . این قدرت صنعتی برای گروپ شما سهم مهمی در صنایع بیشتر نقاط جهان ایجاد نموده و این سهم بدلیل توسعه قدرت و انبساطات روز افزون خواهد بود . این‌نمونه دیگری است از تغییری که در طبیعت صادرات بریتانیا رخ داده بدون اینکه از مجموع صادرات کم شده باشد .

در ارزیابی آینده گروپ «بی‌آی‌سی‌سی» باید جنبه بین المللی را از نقطه نظر منافع متعدد مادر ماوراء بحار بحساب آورد . با وجود اینکه‌همیشه اشکالات زیادی وجود دارد تمام شواهد توسعه و پیشرفت بیشتری را در تجارت جهانی در سال ۱۹۶۰ نشان داده و ما رابه فعالیت بیشتری در بریتانیا برای کسب سهم بیشتری دعوت میکند ـ بعقیده من ما ثنها در صورتی موفق میشویم که بتوانیم فعالیتهای فروش خود را در ماوراء بحار زیاد نموده توسعه دهیم از تورم جلوگیری نمودو مخارج قیمت های خود را با توجه برقبا تعیین نمائیم .

محتملا سال ۱۹۶۰ سال مشکلی است ولی من اعتماد کامل دارم که در مبارزه خود موفق‌شده وآینده را آینده ای روشن و موفقیت آمیز می‌بینم .

BRITISH INSULATED CALLENDER'S CABLES LIMITED

نمایندگی درایران

گروه ماه ـ خیابان شاهرضا تلفن ۴۰۷۹۳ ـ ۴۲۵۱۸

اگر به ۲ تا ۲۰۰۰ متر مکعب آب در ساعت احتیاج دارید.

از پمپهای برکلی

استفاده نمائید

در ساختن تلمبه های توربینی برکلی با ظرفیت و اندازه های مختلف عالیترین جنس و مهارت کم نظیر بکار رفته ، و سالهای متمادی بدون ایجاد مزاحمت برای شما خدمت میکند

Berkeley
PUMPS & WATER SYSTEMS

شرکت سهامی نیوند

خیابان شاهرضا ـ خیابان رامسر

تلفنهای

۶۶۵۳۸۹ ـ ۶۶۴۵۷

اجتماعی

رئیس مجلس سنا :

عیب جوئی

در مبارزهٔ انتخاباتی صحیح نیست

هرکسی که در خود لیاقت وقدرت خدمت بمردم رااحساس کند میتواند بمبارزهٔ انتخاباتی بپردازد

آقای صدرالاشراف

امروز آقای صدر رئیس مجلس سنا درباره فلسفه مبارزات انتخاباتی به‌خبرنگار پارلمانی ماگفت :

مبارزه انتخاباتی امری طبیعی است واین‌مبارزه‌طبعا برای اشغال کرسی نمایندگی مجلس بین افراد در - میگیرد و مبارزه مشروع انتخاباتی آنست که اشخاصی که خودرالایق اشغال این پست میدانند مزیتهای خودرا درمعرض‌افکارعامه‌میگذارند. و جلب عقیده آنها را میکنندتامردم معتقد شوند که این شخص‌میتواند افکار آنهارا دریابد و برای آنها کار کند .

هرکس که در خود این قوه را سراغ داشته باشد که لیاقت خدمت بمردم را دارد و داخل قوه مقننه شود میتواند به‌مبارزه‌انتخاباتی‌دست بزندامامبارزه غیر مشروع‌عبارتست از توسل بحیله زور و تقلبا ت، **عیب جزئی نباشد .**

آقای صدر در موردنحوه‌مبارزات مشروع گفت : مبارزات انتخاباتی تاآنجا که جنبه عیب گوئی و عیب جوئی نداشته باشد صحیح است . باین مبارزه باید ازنظرسابقه‌سیاسی طرف وصحت عمل یالغزشهای او نگاه کرد نه‌از نقطه نظر عیب‌جوئی باین ترتیب باید از رویه سیاسی و اجتماعی اشخاص انتقادوصحبت کردونه‌اینکه‌از آنها عیب جوئی نمود .

مبارزات انتخاباتی از جهت انتقاد از روش سیاسی واجتماعی‌واقتصادی اشخاص جائز است‌امابر عکس‌عیب جوئی شخص بهیچوجه جائزنیست.

احزاب و انتخابات ..

آقای رئیس مجلس سنا درمورد مبارزات انتخاباتی احزاب گفت : در قسمت اول بطور کلی مبارزات انتخاباتی مورد نظر بود اما درمورد مبارزات‌انتخاباتی‌احزاب‌بایدبگویم که‌احزاب به‌مرامنامه خود متکی هستند واین‌احزاب بایدهنگام‌مبارزه انتخاباتی مرامنامه خودرا بامرامنامه حزب مخالف مقایسه کنند و وجود امتیاز آنرا برای مردم روشن‌سازند تا مردم از میان آن احزاب‌هر کدام را که مفید تشخیص دادند انتخاب کنند .

مبارزات انتخاباتی احزاب نیز تا این حد شایسته و بجا است .

مدیرکل بنگاه برق میگوید :

خاموشیهای ناگهانی برق اجتناب‌ناپذیر است

برق نیویورك وپاریس هم قطع میشود

امروز مدیر کل بنگاه برق‌تهران ضمن‌یك مصاحبه مطبوعاتی در مورد قطع جریان برق که بر اثر بادیا سایر علل وقوع می‌یابد گفت‌اصولا وزش باد برق را خاموش نمیکند باید باین نکته توجه داشت که در برخی موارد طوفان شدید موجب اتصالی سیم های برق شده و در نتیجه خاموشی منطقه ای بوجودمی آید گاهی هم سقوط درختان‌تنومند برروی شبکه های هوائی برق که‌در مقابل باد شدید در هم می‌شکنند موجب قطع فاز ها شده ؛ جریان قسمتی ازشهر را خاموش مینماید

همه جا هست

مدیر کل‌برق گفت هیچکس نمیتواند بگوید که مشکل‌خاموشی درشهر ها حل شده است انجام چنین امری محال است هر محل‌که شبکه هوائی دارد وقوع خاموشی‌هم در آن اجتناب ناپذیر است در شهر های بزرك هم مانند نیویورك‌و پاریس‌برق قطع میشود طوفانهای وحشتناك همانطوریکه رشته های زندگی مردم را از هم می‌گسلدسیم های برق هوائی را هم د رهم می‌کوبد و برق را خاموش میسازد فقط یك کادر نیرومند تعمیراتی لازم است که فورا پس از وقوع حادثه شبکه ها رابحالت اول برگرداند چندی پیش روزنامه ها نوشتند که برق شهر نیویورك خاموش گردید

احتمال خاموشی

احتمال خاموش شدن برق‌درشهر های بزرك نسبت مستقیمی با تعداد مراکز تولید نیرو و شبکه های‌تبادل نیرو دارد اگر در تهران از چهار نقطه جریان روشنائی شهرراتامین نماید احتمال وقوع خاموشی کمتر از موردی است‌که تمام نیروی موزد نیاز شهر از یك نقطه تامین گردد.

کمتر شده

از موقعی که شبکه جدید بکار افتاده احتمال قطع جریان کمرشده واین احتمال وقتی که تمام شبکه‌های جدید آماده شود بحد اقل خواهد رسید با تکمیل‌شبکه‌میتوان خاموشی را کم کرد ولی هرگز نمیتوان آنرا از بین برد .

برق ضعیف

بتدریج که کار ساختمان ترانسفورماتور های تهران یکسره میشود برق نقطه معین از شهرقوت میگیرد همین چند روزگذشته‌برخی از محلات‌ازنیروی‌کافی برق‌ناراحت شده بودند و به آنان توضیح داده شد که چون دستگاههای تبدیل کننده تکمیل شده جریان برق بدویست و بیست ولت ثابت افزایش یافته است ولی در آن محلاتی که هنوز برق ضعیف است ناچارهستیم که تازمان تکمیل دستگاههای تقویت کننده که تا آخر سال جاری تمام خواهد شد با وضع موجود بسازیم .

نماینده زنان لبنان :

باید معلومات زنان ایران را بالا برد

- خانمهای ایران مثل خواهر باما رفتار میکنند
- زنان لبنان درادارهٔ امور اجتماع وارد شده‌اند

خانم خطبیل

خانم دلول

خانم خطبیل نماینده زنان لبنان که باتفاق خانم دلول نماینده‌دیگر زنان لبنان برای شرکت در جلسات اتحادیه بین المللی زنان بتهران آمده است بخبرنگار ما گفت :

با پیشرفت تمدن‌و بالا رفتن‌سطح معلومات زنان لبنانی ، روز بروز بر تعداد زنانیکه میخواستند حقوق اجتماعی و سیاسی بدست آورند افزوده میشود ولی در سال ۱۹۳۳ بود که اکثریت قریب باتفاق زنان لبنان از قید چادر بیرون آمدند و دوشا دوش مردان در راه فعالیت های اجتماعی گام بر داشتند .

در آن هنگامیکه هنوز در لبنان کشف حجاب عملی نشده بود دوشیزگان دانشجوی دانشگاه لبنان با چادر به دانشگاه میرفتند و چون مجبور بودند در دانشگاه با پسران پشت یك میز در یك کلاس درس بخوانند بعد از داخل شدن‌به دانشگاه چادر را ازسر برمیداشتند بالاخره روزی رسید که زنان لبنان در اثر سعی و فعالیت و پشتکاری که از خود نشان دادند توانستند حقوق اجتماعی و سیاسی بدست آورند گرچه‌این موفقیت زنان‌لبنان تازه بدست آمده است ولی هم اکنون توانسته‌اند تا اندازه قابل ملاحظه‌ای در اجتماع خود قد مهای موثری در راه پیشرفت مملکت بردارند .

این خانم لبنانی افزود :مردم این کشور با وجوداین که‌مسلمانند باز هم باظاهر شدن زنان لبنانی بدون حجاب در کوی وبازار مخالفتی ندارند .

این خانم عقیده داشت که اسلام هرگز زنان را از پیشرفت در امور اجتماع و پیروی از تمدن منع‌نکرده است زنان ما مسلمانند در عین حال که بسختی پای بند دین‌هستند باز هم در اداره امور کشور بامردان همکاری مینمایند .

ند باره ایران

خانم خطبیل میگفت ، خانم های ایران مثل خواهر با انسان رفتار میکنند ، خیلی با محبت رفتار داشتنی هستند من چون سابقا در بیروت زندگی میکردم کم وبیش با خانم های ایرانی تماس داشتم و درجلسات‌اتحادیه‌نیز ازروی‌گزارش های روسای جمعیت‌های زنان‌به‌انقلاب چگونگی وضع زندگی زنان ایران آشنائی پیدا کردم .

هد روز

خانم خطبیل افزود خانم های ایرانی تا آنجا که من دیده‌ام مد های‌شرقی و اروپائی را با هم‌مخلوط کرده‌اند ولی من شنیده‌ام‌که این عده از خانم های ایران کم‌هستند و اکثریت با زنان مخالف این طبقه یعنی چادریها میباشد .

این خانم لبنانی افزود : درایران هم باید مثل لبنان زنان بدون‌حجاب اکثریت پیدا کنند وروز بروز بر تعداد زنان روشنفکر افزوده شود باید سطح معلومات زنان را بالا . برد به آنان میدان داد ، حق داد ، حقی که هر انسان باید آنرا دارا باشد ، آنوقت نشست و دید زنها چه میکنند و تا چه حد از خود لیاقت نشان میدهند ، من در ایران مشاهده کردم که زنان ایرانی میتوانند اداره امور را بدست‌گیرند منتها تعداد آنها کم است باید تحولی بوجود آید و بر این تعداد اضافه شود تا بتوانند کاری ازپیش برند .

اطلاعات جوانان

جشن توزیع جوائز مسابقه داستان نویسی را برگزار کرد

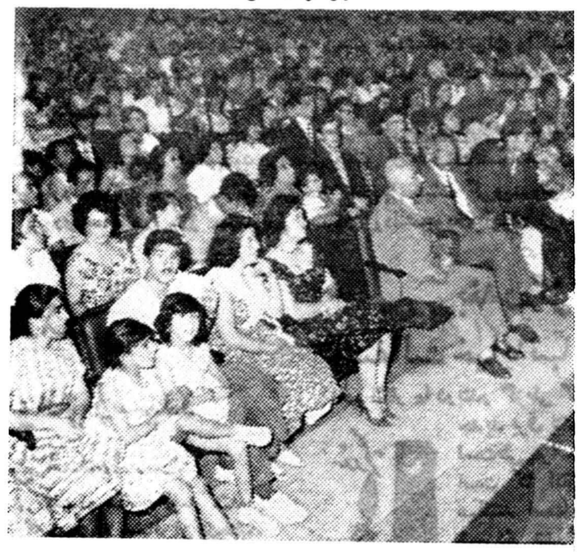

گوشه‌ای از اجتماع خوانندگان اطلاعات جوانان درجشن توزیع جوائز داستان‌نویسی

صبح روز پنجشنبه دوم تیرماه مجله اطلاعات جوانان جشن توزیع جوائز دوره های دوم وسوم مسابقه داستا ن‌نویسی رادر سالن سینما سمیلا برگزار کرد . از ساعت هشت‌ونیم‌مدعوین وخوانندگان‌مجله بتدریج سالن را پر کردند ودرساعت ده وربع کم برنامه جشن آغازشد.

ابتداء صفاءالدین جهانبانی‌دبیر مسابقه داستان نویسی گزارش مسابقه‌را میان کرده وضمن عرض خیرمقدم بحضار اطلاعاتی در مورد این مسابقه به تماشاچیان داد.

جهانبانی ضمن سخنان خود گفت درخرداد ماه سال قبل‌این‌مسابقه راشروع کردیم واکنون خوشحالیم که باتوزیع جوائز دوره‌های سوم و چهارم دومین سال اجرای مسابقه‌را نیز آغاز میکنیم.

سال گذشته یکدوره مسابقه با شرکت بیست‌نفر به‌پایان رسیدوو جوائز آن توزیع گردید..

دوره‌های دوم وسوم هم امروز با تقدیم جوائز پایان میابند.

هم‌اکنون دستانهای دوزه چهارم به‌هیئت داوری رفته است و دوزه پنجم نیز آغاز شده است .اوضمنا اظهار داشت که مسابقه داستان‌نویسی درین کشور بی سابقه بوده است ولی بطور قطع هیچ مسابقه‌ای تااین حدادامه نداشته واز آن استقبال نشده است.

سپس از جناب آقای مسعودی سناتور ومدیرموسسه اطلاعات‌تقاضا کرد که بروی صحنه بیایند و جوائز برندگان راتوزیع کنند.

سپس برندگان‌باین شرح‌بحضور ایشان معرفی شدند.

دردوره دوم مسابقه نفر اول آقای ناصر شاهینی پر با۹۵ امتیاز ،نفر دوم آقای جمشید رحیم‌زاده با۹۴ امتیاز، نفرسوم آقای دکتر بهرام داروگربا ۸۷امتیاز ،نفر چهارم دوشیزه نازتاب سطوتی ،آقای‌برویز حضرتی هریك با ۸۲ امتیاز .

برندگان دوزه سوم نیز باین شرح معرفی شدند.

نفرات اول آقایان شاهرخ‌همتی وناصر جولائی وکیلی هریك با ۶۸امتیاز ،نفر دوم آقای خسرو نیستانی با ۶۷ امتیاز ونفرات سوم دوشیزه روشن پروین ودوشیزه‌سارا باقرزاده هرکدام با ٦٤ امتیازنفرات اول مسابقه ده هزار ریال جایزه نقدی دریافت‌داشتندوسایربرندگان نیز تعدادی کتاب از سری‌انتشارات ارزنده بنگاه نیل دریافت داشتند.

سپس برنامه‌های هنری جشن آغاز شد.

ارکستر آقای لشکری بادوشیزه پاك‌نشان،برنامه هارا شروع کردند. سپس‌دولیا، خواننده‌اسرائیلی آهنك های جالبی از جمله «هاواناگیلا» را خواند . سایر برنامه‌های جشن نیز به‌ترتیب باشرکت هنرمندان بالت مادام لازاریان - آقای رشیدی خواننده رادیو -روان بخش خواننده جدید رادیو -سمورن -خانم سیمین آرین ودوشیزه گیتی فیضی اجرا گردید.

در آخر برنامه نیز آقای کورس سرهنك زاده خواننده جدید دیگر رادیو که‌در میان مدعوین نشسته بودند بروی سن دعوت شدند و با اجرای چندقطعه‌آوازبرنامه‌ما حسن ختام‌دادند.برنامه‌جشن‌درساعت‌دوازده وچهل وپنج دقیقه به‌پایان رسید.

نمایندگی انحصاری در ایران : شرکت سهامی رشید باب همایون سرای همایون فروش - کلیه الکتریکی های معتبر تهران و شهرستانها

شرکت تهرانشهر - خیابان سعدی تلفن ۳۴۳۵۳ - ۳۰۲۱۱۵ آ- ۱۲۶۳۲ آگهی مصور

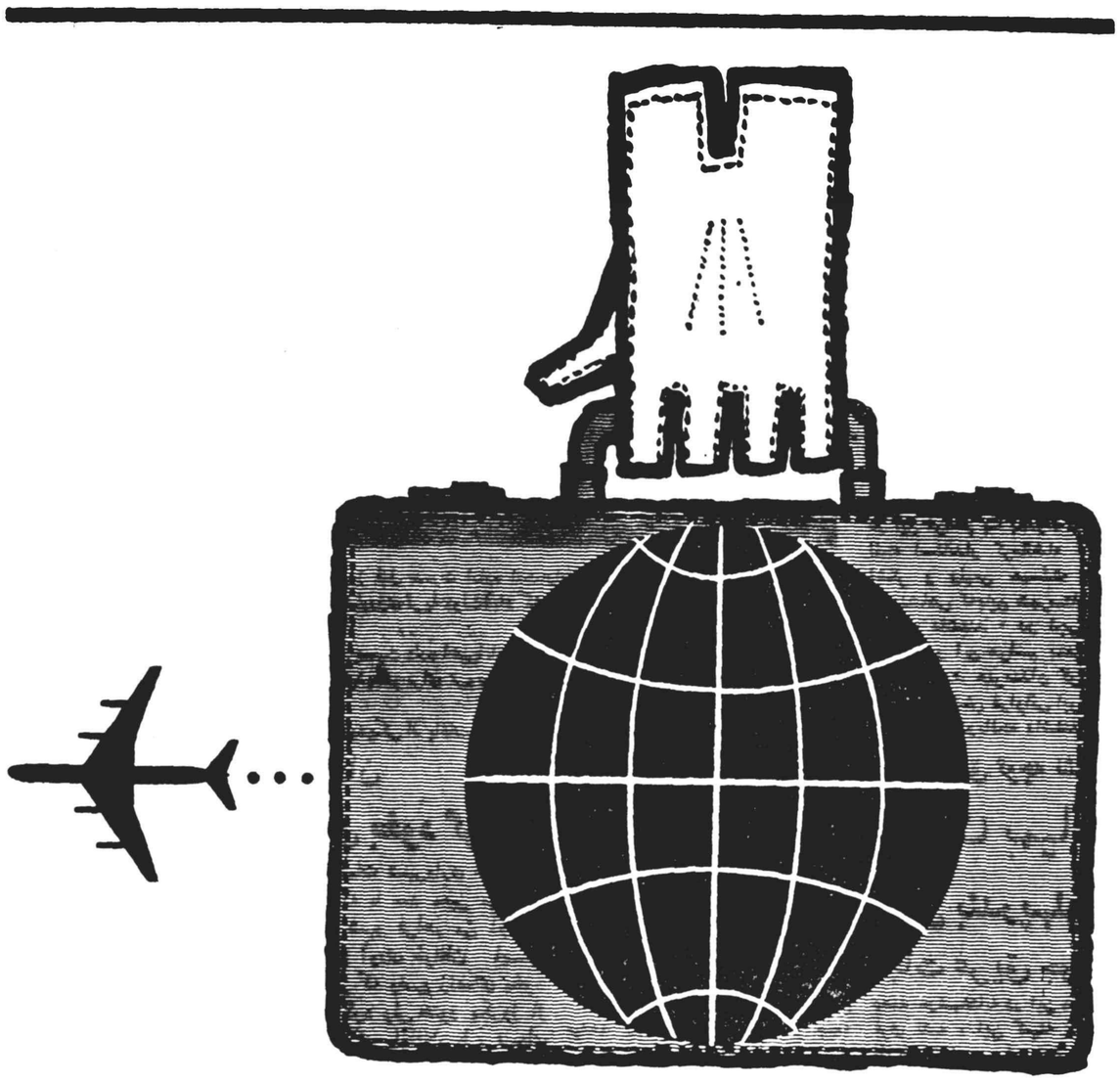

وقتی با جت‌های بوئینگ ۷۰۷ قاره پیمای لوفت‌هانزا پرواز میکنید، دنیائی در جامه وان شماست.

پرواز برفراز اقیانوس اطلس با هواپیماهای جت بوئینگ ۷۰۷ و پذیرائی گرمی که بعمل میآید، لذت یک سفر دلنشین را بیشتر اخاص خواهید کرد.

قدرت ونیروی شگرف موتورهای رولز رویس با شهرت جهانی خود جت های بوئینگ ۷۰۷ لوفت هانزا را انگشت نما کرده است.

پروازهای هفتگی از تهران روزهای یکشنبه - چهارشنبه و جمعه

برای کسب اطلاعات وتهیه بلیط به آژانس های مسافربری مجازیا

LUFTHANSA

شرکت هواپیمائی لوفت هانزا خیابان فردوسی جنب فروشگاه فردوسی تلفن ۶۶۳۴۴ - ۳۷۷۴۰ - ۴۸۲۲۴ مراجعه فرمائید

آ- ۱۲۶۲۰

بکارمندان کرمانشاه زمین داده میشود

کرمانشاه

از سه سال قبل برای تقسیم اراضی «شاطرآباد» و«باغ‌نی» بین کارمندان دوایر دولتی کرمانشاه فعالیت میشد و آقای سید باقر ابطحی نماینده کارمندان سازمانهای دولتی این شهرستان طی این مدت برای تقسیم این اراضی بین کارمندان فعالیت‌خود را ادامه میداد تا اینکه دو روز قبل که آقای نخست‌وزیر برای ایراد نطق انتخاباتی وارد کرمانشاه شد و در مورد تقاضای نماینده کارمندان دوایر دولتی این شهرستان دستور داد اراضی شاطرآباد وباغ‌نی کرمانشاه بین کارمندان تقسیم شود .

با این دستور آقای نخست‌وزیر ازطرف استانداری استان پنجم با حضور نمایندگان ادارات کشاورزی فرهنگ و اوقاف کمیسیونی تشکیل شد تا در این کمیسیون ترتیب واگذاری اراضی مزبور بکارمندان داده شود .

کنفرانس شهرداران آذربایجان‌شرقی

خبرنگار مادر تبریز گزارش میدهد قبل‌از ظهر دیروز اولین‌جلسه کنفرانس شهرداران استان آذربایجان‌شرقی بوسیله آقای مهام‌استاندار آذربایجان شرقی درسالن شهرداری تبریز افتتاح شد .دراین کنفرانس علاوه بر شهرداران شهرستانهای استان ،آقایان هیئت فرماندار تبریز رحیمی لاریجانی مدیر عامل اتحادیه شهرداریها وچندنفر ازنمایندگان سازمان اتحادیه شهرداریها وسازمان‌برنامه شرکت داشتنداین کنفرانس سه‌روز ادامه دارد وبیرامون احتیاجات‌شهرستانهای استان ووظایف شهرداران مذاکره میشود.

نخست‌وزیر به تبریز میرود

خبرنگارما در تبریز گزارش میدهدروزدوشنبه «فردا» آقای‌نخست‌وزیر رهبر حزب ملیون بمنظورافتتاح‌کارخانه شیر پاستوریزه وایراد نطق‌انتخاباتی باهواپیما به‌تبریز وارد خواهد شد .

هنوز برنامهٔ مدت توقف آقای نخست‌وزیر در تبریز اعلام نشده است ولی بقرار اطلاع‌آقای نخست‌وزیرمدت‌دوروز در تبریز خواهدبود .

والاحضرت درساری

طبق گزارش خبرنگار مادرساری دوروز قبل والاحضرت شاهپورحمید رضا پهلوی باقطار مخصوص وارد ساری شد و مورد استقبال قرار گرفت والاحضرت روز ورود بساری ناهار را در پلاژ راه آهن فرح‌آباد که د رکنار دریا واقع شده است صرف نمود .

کارخانه ریسندگی اهواز آتش گرفت

طبق گزارش خبرنگارما دراهواز ساعت‌هفت‌ونیم بعدازظهر پریروز کارخانه ریسندگی اهواز براثر اتصال سیم برق آتش گرفت وقسمتی‌از این کارخانه درمیان شعله‌های آتش سوخت. باوقوع حریق بلافاصله جریان به‌آتش‌نشانی اطلاع‌داده شد وپانزده نفر ماموربن آتش نشانی باچندین دستگاه اتومبیل آتش‌نشانی ووسائل لازم بمحل حریق رفتند. شهردار اهواز نیز پس‌از اطلاع در محل آتش سوزی حضور یافته بودو ماموربن رابفعالیت برای اطفای حریق تشویق میکرد لحظه‌ای بعد اتومبیل‌های آتش‌نشانی شرکت نفت‌هم بکمك آمدند ومرانجام پس‌از دوساعت فعالیت آتش خاموش شد. درجریان اطفای حریق دونفراز ماموربن آتش‌نشانی بحال اغماء افتادند ودر بیمارستان تحت معالجه قرار گرفتند .هنوز میزان خسارات وارده تعیین نشده است.

سیل مهیب در جاجرم

مزارع‌وقنوات چندین‌قریه را منهدم‌کرد

خبرنگار ما درجاجرم گزارش میدهد براثر ریزش تگرك درشت وبارندگی شدید در جاجرم سیل مهیبی جاری شد وخسارات‌زیادی به کشاورزان قراء تابعه وارد آمد.

درشتی دانه‌های تگرك باندازه یك گردوی کوچك بود ووزن‌هریك دانهٔ تگرك به۸۰مثقال میرسید. شدت ریزش این تگرك بحدی بود که درقریهٔ «قلعه‌کور» واقع در ۱۸کیلومتری جاجرم یکصد راس گاوسقط شد ومزارع‌کشاورزی قریه مرغزار یکی دیگر از قراء جاجرم منهدم گردید وبکلی ازبین رفت. براثرجریان‌سیل مهیب قنات قریه‌قلعه‌کور ویران گردید ومحصول زیره کشاورزان راآب برد ضمنا چندین قنات دیگر نیز براثر جریان سیل منهدم شد هنوز میزان خسارات وارده معلوم نشدم وکشاورزان از مقامات مربوطه استمداد میطلبند.

بازگشت استاندار

خبر نگار ما در اهواز اطلاع میدهد دو روز قبل آقای، فولادوند استاندار خوزستان که اخیرا برای انجام امور مربوطه بطهران عزیمت کرده بود بافطار باهواز باز گشت در ایستگاه تیمسار سر لشکر روحانی فرمانده لشکر خوزستان ، آقایان اشرفی فرماندار ، دبیران شهردار ، روسای دوائر دولتی و جمعی از محترمین و معتمدین شهر حضور داشتند .

آقای فولادوند بایك یك مستقبلین دست داد وپس از چند لحظه توقف بااتومبیل رهسپار استانداری شد.

صد باغ و ۵رشته قنات دراین قریه ایجاد شده است

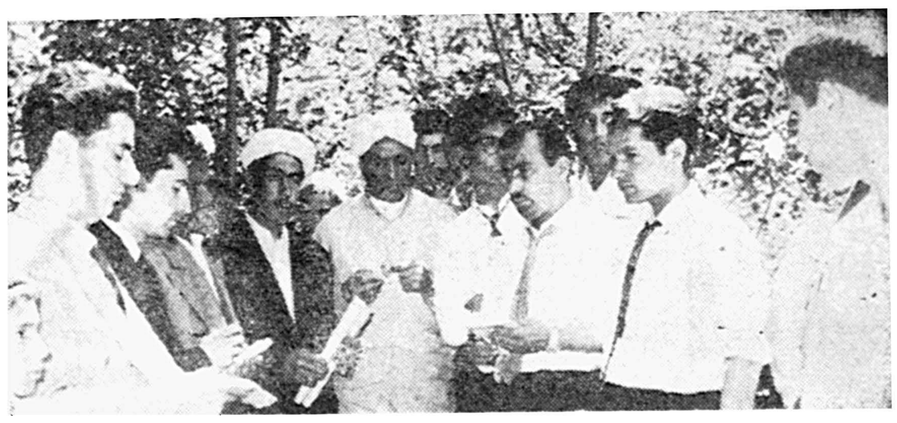

خبرنگار ما در مشهد اطلاع میدهد چند روز قبل بدعوت اداره انتشارات و تبلیغات خراسان عده‌ای از نمایندگان طبقات مردم مشهد از فعالیت‌های‌کشاورزی قریهٔ دولت‌آباد که در پنجاه کیلومتری این‌شهرستان واقع‌شده است بازدیدکردند .

در این قریه که چهارصد خانوار جمعیت دارد اخیرا از محل وام شرکت تعاونی روستائی قریه تعدادصدباغ میوه وپنج رشته قنات ایجاد گردیده‌و برای ترویج کشاورزی این منطقه برنامه‌های وسیعی اجرا شده است .

در عکس بالا نمایندگان مردم هنگام بازدیدیکی از باغات قریهٔ دولت‌آباد دیده میشوند .

تیپ یك پیاده درساوه اردو زد

خبرنگار ما در ساوه طی گزارشی اطلاع میدهد تیپ یك پیاده پهلوی بفرماندهی آقای سرهنك بیجارپور اردوی تابستانی خود را در بخش نوبران ساوه برپا میکند بهمین جهت چند روز قبل چند کامیون حامل آذوقه و چادر و وسائل مهندسی از تهران بساوه وارد شدند و پس‌از ساعتی توقف در این شهرستان بصوب‌نوبران عزیمت کردند ضمنا کلیه واحد های این تیپ به تدریج وارد اردوگاه تابستانی خواهند شد .

جشن پایان چهارمین سال

خبر نگار ما در کرمانشاه گزارش میدهد چند روز قبل بمناسبت‌پایان چهارمین سال تاسیس کودکستان و دبستان بیستون در پالایشگاه نفت ملی کرمانشاه مراسمی برگزار گردید در این مراسم بنا بدعوت شرکت ملی نفت استاندار کرمانشاه ، فرمانده لشکر و رئیس هیئت بازرسان شاهنشاهی که‌باین شهرستان آمده‌اند شرکت داشتند . در اجرای برنامه هانیکه در این مراسم بمعرض تماشا گذاشته شد هنرمندان کودکستان و دبستان کوشش فراوانی ابراز داشتند و جوایزی دریافت داشتند .

پلاژ مخصوص دانشگاهیان تهران

درساحل دریای فرج‌آباد ساری ایجاد میشود

خبرنگار ما درساری مینویسد دریکی از جلسات اخیر شورای شهرستان ساری تصمیم گرفته شد درساحل دریای فرح‌آباد ساری قطعه زمینی‌بدانشگاه تهران واگذار شود تا در آن پلاژ زیبائی برای استفاده استادان و دانشجویان دانشگاه ایجاد گردد .

تصمیم شورای شهرستان ساری‌باطلاع‌مسئولین دانشگاه رسید و بهمین جهت چند روز قبل هیئتی از طرف دانشگاه‌تهران بساری وارد شد و زمین مزبور طی مراسمی تحویل هیئت گردید وقرار است بزودی ساختمان پلاژ مخصوص استادان ودانشجویان ایجاد شود.

روزنامه‌نگاران‌اروپائی دراصفهان

ساعت هشت و نیم صبح پریروز ۲۳ نفر روزنامه نگار اروپائی باتفاق آقای دکتر بیداد با هواپیما وارد اصفهان‌شدند و در متل اصفهان اقامت‌نمودند این عده دیروز از آثار تاریخی و هنرستان هنر های زیبای اصفهان دیدن کردند و امروزبه هواپیما بطهران باز میگردند .

خبرنگار مادر اصفهان تلفنی‌گزارش داد

ساعت هشت وپانزده دقیقه صبح دیروز آقای دکترمهران وزیر فرهنگ باتفاق آقای دکتر نفیسی معاون آن وزارتخانه بمنظور شرکت در مراسم افتتاح مسابقات‌قهرمانی آموزشگاههای کشور با هواپیما وارد اصفهان شدند. در فرودگاه اصفهان آقایان محمدی معاون استانداری ، معصومخانی مدیر کل فرهنگ استان وشهردار اصفهان از آنان استقبال کردند. آقای دکتر مهران از فرودگاه مستقیما بدبیرستان هراتی اصفهان محل تشکیل کنگره مربیان تربیت بدنی آموزشگاههای کشور عزیمت کرد ودرآنجا ضمن‌ایراد بیاناتی بمناسبت افتتاح این کنگره یادآور شد که‌کنگره مربیان تربیت بدنی طبق برنامه‌ای که‌برروی کاغذ نوشته شده بود پایان‌یافت ولی کار های این‌کنگره ازامروز عملا شروع میشود .

آقای وزیرفرهنك اضافه کرد که فرزندان کشور ما باید جسم‌وروح‌سالم داشته باشند ومن حتی گناه‌میدانم که‌معلمین ناقص‌الاعضاءوناتوان تربیت نوباوگان کشور را بعهده‌داشته‌باشند آقای دکتر مهران سپس از فرهنك استان ، اداره باستانشناسی هنرستان دختران اصفهان و ساختمان هتل‌بیمه بازدید کرد آقای‌وزیر فرهنك ساعت پنج‌بعداز ظهر درمراسمی که‌بمناسبت افتتاح مسابقات‌قهرمانی آموزشگاههای کشور درباغ همایون اصفهان برگزار شد شرکت کرد وشب هم ازکلوپ دانش آموزان بازدید نمود .

وزیر فرهنك دراصفهان گفت :

من گناه میدانم که افراد ناقص‌الاعضا معلم باشند

مسابقات آموزشگاهها وچهارمین کنگره تربیت‌بدنی پایان‌یافت

براثر ایجاد حریق

۲۰کپر درخرمشهر سوخت

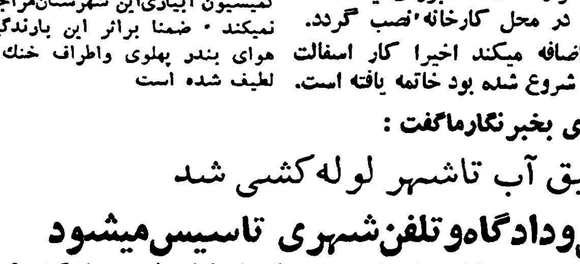

طبق گزارش خبرنگار ما در خرمشهر چند روز قبل در محله «کوت شیخ» خرمشهر بعلت نامعلومی حریق مدهشی رویداد و در نتیجه بیست کپر که چند خانواده بلوچ در آنها زندگی میکردند بکلی سوخت با اطلاع این جریان بماموربن آتش نشانی نیروی دریائی و گمرك خرمشهر برای اطفاء حریق اقدام شد ولی آتش هنگامی خاموش گردید که از کپر ها جز خ‌تلی خاکستر چیزی بجای نمانده بود در عکس بالا محل کپرها بعداز اطفاء حریق دیده میشود .

اگر بدستور افراد کمیته نجات غریق توجه نشود :

پای‌قانون بمیان می آید

طول پلاژهای ساحل بندرپهلوی بده کیلومتر رسیده

برای افراد کمیتهٔ نجات غریق جوائزی تعیین شده‌است

خبرنگار ما در بندر پهلوی اطلاع میدهد روز های پنجشنبه و جمعه گذشته نیز دریای بندرپهلوی‌میهمانان زیادی داشت و فراریان گرما طبق معمول بدامن دریا پناه برده بودند نرخ خوار بار و گوشت و میوه رضایتبخش بود و مسافرین از این لحاظ هیچگونه نگرانی نداشتند .

بر اثر مراقبت شدید کمیته نجات غریق بندر پهلوی که‌افرادآنرابهترین شنا گران این شهرستان تشکیل می دهند خوشبختانه در این دو روز کسی غرق نشد ، این کمیته که زیر نظر آقایان ناظمی فرماندار و سرگرد بردبار رئیس شهربانی انجام وظیفه میکنند با کلیه وسائل نجات غریق مجهز است و سر پرستی آنرا آقای محمد اشکبوس بعهده دارد روز جمعه گذشته که ساحل دریا از کثرت مسافرین جای سوزن انداختن نداشت آقای سرگرد بردبار کلیه اعضای‌کمیته نجات غریق را احضار کرد و ضمن راهنمائی آنان اظهار داشت : شما میهماندار مسافرین هستید ووظیفه دارید که در نهایت خوشروئی و حسن سلوك با میهمانان خود رفتار نمائید ولی اگر دیدید که مسافری بدون توجه به تذکرات شما با پای‌خود بکام مرگ میرود باید بزور قانون از این عمل وی جلو گیری کنید .خبرنگار مادر گزارش خود اضافه میکند در سالهای گذشته هنگام گرما شاهد میشد که عده‌ای از مسافرین درحالیکه فقط یك مایو بتن داشتند با همان وضع زننده از پلاژ های کنار دریا بشهر می آمدند و در خیابان هاگردش میکردند ولی اخیرا بدستور آقای رئیس شهربانی از ورود اینگونه اشخاص بداخل شهر شدیداجلوگیری میشود .

برای جلو گیری از غرق شدن مسافرین از طرف آقای دهقان‌استاندار گیلان جهت افراد کمیته نجات غریق بندر پهلوی جوائزی تهیه شده است و اگر چنانچه تا پایان تعطیلات ماه محرم کسی در دریا غرق نشود جوائز افراد کمیته توزیع خواهد شد طول پلاژ هائی که در ساحل دریای بندر پهلوی دائر گردیده تاکنون به۵کیلو متر رسیده است .

افراد کمیته نجات غریق بندرپهلوی

بندر گز روشن شد

اسفالت خیابانها نیز خاتمه یافته‌است

خبرنگار ما دربندر گزطی گزارشی مینویسد چند روز قبل کارخانه جدید برق بندرگز که ازطرف شهرداری ایجاد شده است‌طی مراسمی افتتاح گردید و اینك دوسه روز است که اهالی این منطقه از برق قوی استفاده میکنند ضمنا بر اثر مساعی آقای احمد قدیری شهردار بندرگز قرار است که بزودی یکدستگاه موتور برق دیگر در محل کارخانه نصب گردد.

خبرنگار ما درگزارش خود اضافه میکند اخیرا کار اسفالت خیابانهای شهر نیز که از چندی پیش شروع شده بود خاتمه یافته است.

بخشدار گلوگاه طی مصاحبه‌ای بخبرنگارما گفت :

از محل چاه عمیق آب تاشهر لوله‌کشی شد

اداره‌دارائی،شهربانی‌ودادگاه‌وتلفن‌شهری تاسیس‌میشود

خبر نگار ما در گلوگاه مینویسد چند روز قبل برای کسب اطلاع از اقدامات و برنامه های عمرانی‌گلوگاه باآقای ذرعیان بخشدار این منطقه مصاحبه ای بعمل آوردم آقای ذرعیان درباره اقدامات و برنامه های عمرانی بخشداری اظهار داشت با اینکه قرار داد لوله کشی آب گلوگاه با سازمان برنامه تنظیم شده است معذالك برای تسریع در تامین آب آشامیدنی اهالی این منطقه با موافقت سازمان بهداشت آب‌چاه عمیقی که درنزدیکی گلوگاه قراردارد بداخل شهر منتقل شده است و یك آب آن مورد استفاده قرار میگیرد در اواخر سال گذشته نیز خیابانی در گلوگاه ایجاد شدوایجاد چند خیابان دیگر در این شهر جزء برنامه امسال میباشد آقای زرعیان فرود اخیرا از محل صدی ده‌انجمن عمران دهات کلیه معابر قریه‌ریحان‌آباد از توابع گلوگاه تسطیح وشن‌ریزی شده و قریه «ولموزو» نیز با ایجاد یك جاده فرعی بجاده اصلی این منطقه متصل گردیده است ضمنا زمین مورد نیاز ساختمان تربیت بدنی گلوگاه تهیه شده‌و کار ساختمان آن بزودی شروع میشود آقای‌زرعیان در پایان افزود در نتیجه مذاکراتی که بامسئولین امور بعمل آمده قرار است بزودی در گلوگاه اداره دارائی و شهربانی و دادگاه بخش و تلفن شهری تاسیس گردد .

بارندگی مفید

خبر نگار ما در بندر پهلوی می نویسد : در نتیجه بارندگیهای‌شدیدی که ظرف چند روز گذشته در بندر پهلوی و قراء تابعه رویداد نگرانی کشاورزان و بخصوص برنجکاران این منطقه از لحاظ کمی آب مرتفع شد. واینك چند روز است که کسی به کمیسیون آبیاری‌این شهرستان‌مراجعه نمیکند . ضمنا براثر این بارندگیها هوای بندر پهلوی واطراف خنك و لطیف شده است

دانش‌آموزان ساعی جایزه گرفتند

خبرنگار ما در زاهدان مینویسد چند روز قبل آقایان حداوندفرماندار وروسای دوائر دولتی زاهدان از اردوی تابستانی دانش آموزان استان بلوچستان که در محل ییلاقی «چشمه‌زیارتگاه» واقع در نزدیکی زاهدان تشکیل شده‌است بازدیدکردندو دراین بازدید آقای فرماندار جوائز دانش آموزان ساعی را اهداء نمود .

در عکس بالا یکی از دانش آموزان‌ساعی‌بلوچستان‌جایزه‌خودرااز آقای فرماندار دریافت میکند .

اتوبوسی آتش گرفت

خبرنگار ما در فردوس گزارش میدهد که اتوبوس شماره ۷۹۴ متعلق به شرکت گیتی نورد برانندگی حسین طحالی پور که ازمشهد عازم طبس بود در گردنه اونك واقع درسی کیلومتری فردوس طعمه حریق شد واطاق و کلیه لوازم آن‌از بین رفت .

علت این واقعه براثر خرابی بالك بنزین بوده است‌وگرچه خسارت سنگینی وارد آمده ولی خوشبختانه بمسافرین آسیب جانی نرسیده است

دوچرخه سواری درگذشت

خبر نگار ما در ارالك گزارش می دهد ساعت ۱۱ صبح روز دوم تیر ماه اتوبوس شماره ۱۱۰۷ برانندگی علی حسین عسگری که از خیابان پهلوی عبور میکرد با دوچرخه سواری بنام باقر طباطبائی تصادف کرد.

شدت تصادف بحدی بود که‌مصدوم در راه بیمارستان فوت کرد. راننده دستگیر و قضیه تحت رسیدگی قرار گرفته است .

۴نفر عابر بسختی مجروح شدند

خبرنگار ما درشیراز اطلاع میدهد دو روز قبل اتومبیل استیشن برانندگی محمد شکاری هنگام عبور از خیابان بیمارستان نمازی شیراز بر اثر سرعت زیاد به‌پیاده‌رو منحرف شدو باچهار نفر عابر باسامی کریم‌وسیروس وبهرام و فرج‌الله بشدت تصادف کرد و آنها را بسختی مجروح نمود .

راننده اتومبیل که جوان ۱۶ساله ای بود و گواهینامه رانندگی‌نیز نداشت بوسیله مامورین انتظامی بازداشت شد و مجروحین دربیمارستان فعازی بستری گردیدند

برکنار شد

خبر نگار مادر بندر پهلوی اطلاع میدهد چندروز قبل آقای محمد – مهدی داداشی یکی از اعضای انجمن شهر بندر پهلوی طی یك ابلاغ‌رسمی از طرف استانداری گیلان از عضویت انجمن شهر این شهرستان برکنار گردید چون بپایان‌دوره قانونی انجمن شهر بیش از یکماه نمانده است باین جهت جانشینی برای وی انتخاب خواهد شد .

باجمع‌آوری طوافان

خیابانهای شهرری جلوه‌ای بخود گرفته

چند روز قبل بدستور مقامات شهرداری شهر ری طوافان این شهرستان که با سد معبر مزاحمت عابرین را در خیابانهای شهر فراهم می آوردند جمع آوری شدند با جمع آوری طوافان این شهرستان خیابانهای شهر که وضع زنده‌ای بخود گرفته بود تا حدی وضع آبرومندانه‌ای پیدا کرد ولی هنوز یکروز از اجرای این دستور شهرداری نگذشته بود که طوافان طی نامه‌ای از شهرداری تقاضا کردند که برای تامین معاش به آنان اجازه داده شود در مدت سه ماه تابستان بکسب و کارخود درخیابانهای شهرادامه دهند شهرداری هم موافقت کرد که طوافان از مقابل در ورودی استخر شهر ری تا انتهای دیوار استخر کنار خیابان مظفری این شهرستان بساط خودرا پهن کنند و متاع خودرا بفروش رسانند از دیروز این دستور شهرداری بموقع اجرا گذاشته شد و پس‌از دو ماهه محرم و صفر شهرداری برای ادامه کار طوافان محلی در میدان کوچك این شهرستان تعیین خواهد کرد .

ادارهٔ بهداشت کردستان اعلام کرد :

آب آشامیدنی سنندج آلوده است

احتمال میرود دراین شهر بیماری تیفوئید شیوع یابد

بطوریکه خبرنگار ما در سنندج گزارش میدهد اخیرا قسمت مهندسی ادارهٔ بهداشت کردستان طی اعلامیه‌ای اطلاع داده است در نتیجهٔ آزمایشات متعددی که از آب آشامیدنی سنندج بعمل آمده ، معلوم شده است که آب این شهرستان بمیزان دو هزار و چهارصد «کولی‌باسیل» درهر صدسانتیمتر مکعب آلوده است .در این اعلامیه اضافه شده است چنانچه جهت‌تهیهٔ‌آب آشامیدنی سالم برای اهالی سنندج اقدامات سریعی صورت نگیرد احتمال دارد که در این شهرستان بیماری تیفوئیدشیوع یابد .

خبرنگار ما در گزارش خود اضافه می‌کند با توجه باعلامیه‌ادارهٔ‌بهداشت کردستان‌دیگر هیچگونه تردیدی در آلودگی آب آشامیدنی سنندج نمی‌توان داشت و دیگر هرگونه تاخیری دربارهٔ لوله‌کشی آب این شهرستان که قرار داد آن از مدتها پیش‌تنظیم شده است جایز نیست .

خوب است مسئولین امور برای جلوگیری از شیوع بیماریهای خطرناکی نظیر تیفوئید در سنندج که مصرف آبهای آلوده عامل آنست جهت لوله کشی آب این شهرستان هرچه زودتر اقدام کنند .

انتظار مردم

خبرنگار ما در صومعه سرا می نویسد براثر مساعی آقای سعدآبادی فرماندار صومعه سرا اخیرا کلیه اماکن‌فساد وشیره کشخانه‌های‌این منطقه تعطیل شده و برای تعدیل نرخ ارزاق اقدامات لازم بعمل آمده است اینك اهالی د رانتظار اقدامات عمرانی و اصلاحی آقای‌فرماندارمی باشند

ازهمدان بکرمانشاه

خبرنگار ما در همدان‌اطلاع میدهد دو روز قبل آقای دکتر روستائیان مدیر کل اوقاف برای رسیدگی بوضع اداره اوقاف همدان باین شهر وارد شد آقای دکتر روستائیان پس از بازدید اداره اوقاف و قدردانی از کارکنان‌ه این اداره همدان رابقصد کرمانشاه ترك گفت .

استادفرانسوی دانشگاه‌مشهدسکته‌کرد

خبرنگار ما از مشهد اطلاع میدهد چند روز قبل آقای پروفسور موریس شوالیه رئیس کنگره بین المللی خون شناسی جهان و استاد دانشگاه مشهد بعلت سکته قلبی درگذشت چون‌مرحوم پروفسورموریس شوالیه اقدامات موثری در دانشگاه مشهد انجام داده‌است بهمین جهت با موافقت آستان قدس رضوی جنازه آنمرحوم طی مراسم باشکوهی در محوطه بیمارستان دانشگاه این شهرستان بخاك سپرده شد .

ورود بازرسان قند وشکر

طبق گزارش خبرنگار ما در دماوند چند روز قبل آقایان نعیمی ومحمد حسین بیات بازرسان کل قند وشکر برای رسیدگی بوضع عاملین فروش قند و شکر حوزه دماوند فیروز کوه باین شهر وارد شدند و کار خود را شروع کردند بازرسان مزبور بوضع عاملین‌فروش قند وشکر لاریجان نیز رسیدگی نموده اند .

احمد شاد

خاطرات سفر حج
مدینه

-٤-

حجاجی که بمکه معظمه مشرف میشوند قبل از اعمال حج و یا بعد از آن برای زیارت قبر پیغمبر اکرم بمدینه مشرف میشوند . هوای مدینه نسبت به مکه معظمه و جده بهتر و تا حدی قابل تحمل میباشد خصوصا با هوای عرفات و منی قابل قیاس نیست . بهبود هوای مدینه در اثر موقعیت آن و باغاتی است که در شهر وجود دارد .

طواف قبر پیغمبر (ص)

قبر پیغمبر اکرم در منتهای مسجد مدینه در محلی قرار گرفته که طواف دور آن مقدور است ولی از بوسیدن شبکه هائی که مشرف بمزار میباشد ممانعت میشود . تمام کف مسجد از قالی های ایران مفروش است و در قسمتی که مزار پیغمبر اکرم قرار دارد چهلچراغهای قدیمی که بیش از هشتاد شعله دارد آویزان است و بادزن های سقفی هوای مسجد راخنك میکنند .

بنای مسجد مدینه

مسجد مدینه از ساختمان های بسیار مجلل اسلامی است که با اسلوب خاص و سقفی مرتفع روی ستون های بلند بنا شده دو فضای وسیع در وسط مسجد احداث گردیده که از هر طرف بشبستان های اطرا فنور کافی میرساند . بعلاوه در سقف های شبستان و قسمت فوقانی ستون های بیشمار آن چراغ های برق بطرزی خاص تعبیه گردیده که تمام شب مانند روز همه جا روشن میباشد .

روی مزار گنبدی سبزرنك نسبتا کوتاه بنا کرده‌اند دور دومناره بلندی که در دوضلع انتهای مسجد مشرف بمیدان مقابل آن قرار دارد چراغهای برق بسیار پر نور که ازابتدا تا سر مناره ها چند ردیف نصب شده در شب جلوه خاصی دارد . درسمت غرب مسجد دو محل تجدید وضو (زنانه و مردانه) برای زوار تعبیه شده که از شیر های منصوبه بر آن استفاده میکنند و بحد کافی آب موجود است .

هوای مدینه

زوار غالبا چند روزی در مدینه استراحت و تجدید قوا میکنند و کسانی که نخواسته باشند از مهمانخانه های آن که در عالیترین آن نیز کولر وجود ندارد و با این کیفیت بسیار گران است استفاده کنند از باغاتی که برای همین منظور در آنجا چادر هائی نصب شده و آب جاری و استخر دارد مانند باغ صفا و مرجان استفاده میکنند در اینجا نیز انگور و سیب و پرتقال و موز و هندوانه و نوعی خربزه که شبیه به گرمك میباشد فراوان بدست می‌آید .

قبرستان بقیع

قبور ائمه در قبرستان بقیع مانند سایر قبور هم سطح زمین میباشد تنها امتیازی که با سایر قبور دارد اطراف آن ها را با سنك سیاه معمولی محدود و مسطح نموده‌اند زمین بقیه قبرستان پست و بلند و ناهموار است بطوریکه در این فضای محصور که حد اکثر به ده هزار متر تخمین میشود چندین گودال بیش از پنج متر دیده میشود و سنگهای منصوبه روی قبور نشان میدهد که با همین کیفیت در این زمین ناهموار اموات را دفن میکنند و روز عید غدیر که برای زیارت به بقیع رفتیم قبوری که حفار مشغول حفر آن بود متعدد دیده میشد و نشان میداد که قبرستان عمومی داخل شهر است .

قبرستان بقیع محصور و فقط یکدر ورودی دارد که از دخول زنها نیز ممانعت میشود و استثنائا برای زوار شیعه روزی چند ساعت به مردان اجازه دخول میدهند بدون آنکه بگذارند کسی بر سر مزار ائمه بنشیند یا روضه خوانی کند فقط مردان میتوانند ایستاده زیارت نامه بخوانند و خارج شوند . هیچیك ازقبور ائمه لوحه‌مزار ندارند وسنك قبری که حاوی نام و نشان باشد دیده نمیشود در قبرستان بقیع از سیگار کشیدن نیز ممانعت میکنند .

در قبرستان بقیع شیعیان قبور امام حسن مجتبی . امام‌زین‌العابدین امام محمد باقر و امام جعفر صادق‌را زیارت میکنند . در این ایام در پای قبور ائمه جمعیت زیادی از شیعیان به خواندن دعا و گریه وزاری اشتغال دارند .

زیارتگاه های مدینه

در حومه مدینه قبرستان احد وجود دارد که شیعیان بزیارت قبر عم پیغمبر اکرم و سایر شهدای جنك احد میروند هم چنانچه در بین راه جده بمدینه در مسجد بدر برای شهدای جنك بدر فاتحه خوانده میشود .

معامله بدون غبن

در بازار ها و دکاکین مدینه اجناسی که مشابه آنها در مکه و جده نیز فراوان دیده میشود بدست می‌آید و چون کسبه و بازاریان عموما بدروغ گفتن و پرت نمودن مشتری عادت ندارند بدون ترس از غبن معاملات انجام میشود .

پاسگاه های بین راه

در چهار صد و بیست کیلو متر راه شوسه میان جده و مدینه که قسمتی از کنار دریا و قسمتی از میان کوه های کم ارتفاع میگذرد چندین پاسگاه دایر است که عبور زوار را با دیدن تذکره بشدت کنترل میکنند و در موقعیکه ورود بمدینه قدغن میشود حتی از عبور کسانی که تذکره نیز داشته باشند ممانعت بعمل می آید و از نیمه شب تاصبح وسائل نقلیه را بهر کجا رسیده باشد متوقف میسازند تا رانندگان استراحت نموده خواب‌آلود رانندگی نکنند .

جاده بین جده و مدینه

اگر چه در تمام طول راه جاده صاف و هموار است ولی نباید فراموش کرد که این جاده اسفالته در زمینی احداث شده که تمام‌اطراف و جوانب آن بیابانی است مستور از ماسه که هرگاه مختصر غفلتی‌شود و اتومبیلی از جاده منحرف شود خروج آن از این دریای خاك‌نرم غیر مقدور است بعلاوه در مراجعت از مدینه پس از آنکه جاده از قسمت کوهستانی خارج‌شده بود اواخر شب‌نوزدهم ذیحجه چنان مهی‌از دریا جاده‌را پوشانده بود که‌رانندگان خود بخود اتومبیل هارا در مقابل قهوه خانه هائی که در عرض راه‌وجود دارد متوقف نموده تابر طرف شدن مه وروشن شدن هوا منتظر ماندند در تمام طول راه جز چند نخلستان کوچك آبادی وجود ندارد ولی نوعی درخت های بی برك که از خانواده خار شتر باید محسوب گردد دیده میشود که مخصوص همان بیابان است و در آنجا رشد میکند و تنها از چوب آن در قهوه خانه های بین راه برای سرخ کردن ماهی که غذای منحصر آن قهوه خانه ها است استفاده مینمایند.

آب آشامیدنی بین راه . جده و مکه و مدینه بر خلاف تصور شور نیست و تفاوت محسوسی با آب تهران ندارد .

قابل توجه بانکها وکمپانیهای داخلی وخارجی

محلی در بهترین نقطه شاهرضا که برای شعب بانك های دولتی وخصوصی دفتر اداره هواپیمائی - فروشگاه کمپانیهای بزرك بسیار مناسب است واگذار میشود.طالبین به تلفن ٦٩١٨١ مراجعه فرمایند. ۲-۳ آ-۱۰۱۱۷

دادگاه عالی انتظامی

بقیه ازصفحه دهم

امریکا در رشته هائی که از طرف وزارت دادگستری معین می شود انتخاب و به هزینه دولت باروپا و امریکا اعزام نمایند مشروط بر اینکه قبلا برای تحصیلات حقوقی و یا مطالعه بخرج وزارت دادگستری از این محل بخارج‌اعزام نشده‌باشد

ماده ۱۸۷ - ماموزین اعزامی باید آشنائی کامل بزبان کشوری که به آن اعزام میشوند داشته و لااقل دارای رتبه پنج و شش سال سابقه خدمت در وزارت دادگستری باشند هیچیك از ماموزین اعزامی بیش‌از یك مرتبه از این ماموریت استفاده نخواهد کرد .

کسانی که باین ترتیب باروپا ویا امریکا اعزام شوند باید در تاریخ اعزام حداقل هفت سال بموعد باز نشستگی آنان مانده باشد و پس‌از مراجعت لااقل پنج سال در خدمت وزارت دادگستری‌بمانند ودرصورتی که قبل‌از پنجسال بخواهند خدمت مزبور را ترك کنند باید هزینه‌ای که برای اعزام آنان شده یکجابه وزارت دادگستری به پردازند .

ماده ۱۸۸ -مدت ماموریت حداکثر بیش‌از دو سال نبوده و جزءخدمت محسوب است . بماموزین مزبور علاوه بر حقوق رتبه فوق‌العاده ای متناسب‌با محل‌ماموریت‌داده خواهد شد .

ماده ۱۸۹- آن قسمت از قوانین‌و مقررات مربوط باستخدام کشوری که بااین قانون مغایرت نداشته باشددر مورد کارمندان قضائی نیز لازم‌الاجراء است .

ماده ۱۹۰ - کلیه قوانینی که بااین مقررات مربوط باستخدام کشوری که با این قانون مغایرت نداشته باشد در مورد کارمندان قضائی نیز لازم الاجراء است .

ماده ۱۹۰- کلیه قوانین که با این قانون مغایرت دارد در قسمتی که مغایر است ملغی است .

ماده ۱۹۱- مادام که آئین نامه‌های مذکور در این قانون تنظیم نشده آئین نامه های سابق لازم‌الاجراء خواهد بود .

ماده ۱۹۲ - وزارت دادگستری مامور اجراء این قانون است .

پایان

قدرت بی نظیر
باطری وارتا
درخدمت اتومبیل شما

بیهوده به اعصابتان
فشار نیاورید
ماشین حساب
پرسیزا
محاسبات شمارا درکمترین مدت
بآسانی انجام میدهد
پرسیزا «ساخت سویس»
درسه مدل مختلف
دستی - برقی - فوری دستی
Precisa
۵۴۱۰×۵۹۲۱۲۹۷۶×۵۳۲۱۰۹۸۲۲+۸۲۵۸۱۰-۹۸۳۲۱+۵۴۱۰۱۲-۹۹۹
نماینده انحصاری در ایران: کوه نور - لاله‌زارنو ساختمان خاچیک - تلفن: ۲۹۱۰۲
مغازه‌ونوس خیابان‌سوم اسفند تلفن ۳۰۳۶۷۲ - مغازه تکنیك نور خیابان منوچهری شماره ۵۶
آ- ۱۲۶۷۸

آگهی تجدید مزایده فروش زمین

بانك کشاورزی ایران یك قطعه زمین واقع‌درعباس آباد بخش ۲ تهران بمساحت ۱۱٦٫۵۷ متر مربع با حدود مشخصات زیر را :

شمالا بطول ۲۲٫٦۰ متر بکوچه ۱۰ متری

شرقا بطول ۱۵٫٦۰ متر بقطعه شماره ۲۱۸۵ ارتشی

جنوبا بطول ۲۳٫٦۱ متر به خیابان ۱۵ متری

غربا ... ندارد

از طریق مزایده با شرایط زیر بفروش میرساند .

۱-حداقل قیمت متری ۱۸۰۰ ریال .

۲-هرگونه هزینه اعم از مالیات -عوارض -هزینه تنظیم سند -هزینه آگهی مزایده و غیره نسبت به تمام مبلغ بعهده خریدار است .

۳-پیشنهاد دهندگان بایستی پیشنهادات خودرا حداکثر تا آخر وقت اداری روز پنجشنبه نهم تیر ماه ۱۳۳۹ بضمیمه قبض سپرده بمبلغ‌بیست هزار ریال (که باید بصندوق شعبه‌مرکزی بانك پرداخت شود) درپاکت لاك و مهر شده که روی آن نوشته شده باشد (مربوط به زمین ۱۱٦ متری) بدفتر بانك تسلیم و رسید دریافت دارند .

٤-پیشنهادات واصله روزشنبه یازدهم تیر ماه۱۳۳۹با حضور کمیسیون مربوطه که در اداره حقوقی تشکیل می گردد بازو قرائت خواهد شد.

۵-سپرده نفر دوم مزایده تا خاتمه اخذ تفکیك نامه و انتقال زمین به پرونده اول نگهداری میشود ودر صورت انصراف برنده‌اول مزایده از خرید زمین نفر دوم برنده شناخته خواهد شد . وچنانچه هریك از برندگان اول و دوم به ترتیب تقدم از انجام معامله انصراف حاصل نمایند سپرده آنان به نفع بانك ضبط خواهد شد .

٦-حضور پیشنهاد دهندگان در جلسه مزایده آزاد ولی الزامی نیست زیرا مزایده کتبی بمزایده حضوری تبدیل نخواهد شد .

۷- به پیشنهادات فاقد سپرده ترتیب اثر داده نمیشود بانك در رد یك یا کلیه پیشنهادات مختار و مجاز است .

۸-پیشنهاد دهندگان میتوانند همه روز درساعات اداری برای‌تعیین محل و ملاحظه نقشه باداره حقوقی بانك مراجعه نمایند .

آ-۱۲٦۸۰

آگهی ثبت کل

نظر بماده پنج قانون اصلاح بعضی از مواد قانون ثبت اسناد و املاك که عینا درج میشود :

(وزارت دادگستری مجاز است بمنظور کارآموزی و تربیت کارمندان فنی ثبت و حسابدار و بایگان و نقشه بردار جهت تکمیل تشکیلات و پیشرفت امور ثبت آموزشگاه مخصوصی برای‌سه دوره یکساله درمرکز تاسیس نماید داوطلبان این آموزشگاه حتی المقدور وباحق تقدم از بین کارمندان و خدمتگزاران وزارتخانه‌ها و ادارات و بنگاه های دولتی یا بنگاههائی که با سرمایه دولت اداره میشوند اعم از اینکه خدمت آنها رسمی یا دونپایه یا قرار دادی باشدو همچنین دفتریاران از طریق مسابقه انتخاب خواهند شد و پس‌از پذیرفته شدن در امتحان نهائی آموزشگاه چنانچه قبلا پایه نداشته باشند با پایه‌دو و اگر دارای‌پایه بوده با یك پایه بالاتر بخدمت قبول می شوند داوطلبان مستخدم دولت حداقل باید دارای مدرك رسمی تحصیلی سه‌ساله‌اول متوسطه واز لحاظ سن حداکثر سی سال باشند)

داوطلبان واجد شرایط میتوانند بادر دست داشتن مدارك زیر

۱-دو برك رونوشت شناسنامه

۲-برك عدم سوء پیشینه

۳-رونوشت برك خاتمه خدمت زیر پرچم یا برك معافی از خدمت مذکور

٤-چهار قطعه عکس

۵-اصل یا رونوشت مصدق مدرك تحصیلی

برای ثبت نام از تاریخ اول تا بیستم مرداد ماه سال جاری بدفتر اداره کارگزینی ثبت کل مراجعه نمائید تاریخ جلسه مسابقه بعدا اعلام خواهد شد .

آ-۱۲۷۱۲ مدیر کل ثبت -فاضل

نام پارچه

چادری

ازکلمه

TEIJIN
ACETATE
1410 FAILLE!

آمده‌است

پارچه‌های عالی ماکه دارای رنك روشن است‌جنس بسیار مرغوبی‌است که تمام شرائط یك پارچه‌چادری خوب رادارا میباشد.

- سبك
- ابریشمی
- ضد بید وضد کیك
- دافع چرك وکثافت

اگر از قیمت‌ها مطلع باشید
خریدی بهتر ازاین نمیشود

Teikoku Rayon Co., Ltd. که خلاصه آن‌کلمه "TEIJIN" است- اولین مبتکر ساختن فیبر مصنوعی از چهل سال قبل میباشد. امروز نیز هنوز دراین موضوع سرآمد همگان است.

کوشش مداوم عده‌ای از افراد خبره وباکفایت درخلال سالهای متمادی همراه باتوسعه تکنیك این هنر درخارج باعث شده‌که "TEIJIN" عالیترین‌فیبر های شیمیائی باسامی زیر تهیه نماید.

"TEIJIN Tetoron" (فیبر پولیستر)
"TEIJIN Teviron" (فیبر کلورایدپولی‌ونیل)
"TEIJIN Rayon"
"TEIJIN Acetate"

برای دریافت کاتالوك مصور به آدرس زیر مکاتبه فرمائید

TEIJIN TEIKOKU RAYON CO., LTD.
EDOBORI-MINAMIDORI, NISHI-KU, OSAKA, JAPAN
CABLE ADDRESS: TEIJIN OSAKA

آ- ۱۲۷۲٤

خانم پروین صارمی مامای بهداری وبیمارستان ساری

بدینوسیله از مهارت و کاردانی بی شائبه ایکه نسبت به زایمان‌غیر طبیعی همسرم در فیروز کوه که با موفقیت غیر منتظره ایکه باعثرهائی همسر و فرزندم از چنگال مرك بود مبذول فرمودید اکنون وظیفه خود میدانم از زحمات،جبران ناپذیر و فراموش نشدنی سرکار عالیه قدردانی وتشکرنموده و از خدای بزرك آرزومندم همواره درشغل شریف پزشکی درخدمت بافراد جامعه بتوفیق بیشتری نائل آئید .

آ-۱۲۶۵۴ استوار قاسم خلج آبادی فیروز کوه

آگهی مؤسسه عمران خوزستان

از کارخانجات و فروشندگانی که مایل بشرکت در مناقصه‌فروش معادل ۴٫۵۰۰٫۰۰۰ دلار لوازم ووسایل مخصوص شبکه برق از قبیل تیر چوبی - لوازم هادی الکتریك -مقره و ترانسفورماتور ووات‌سنج‌و سایر لوازم ووسایل مربوطه میباشند دعوت میگردد تقاضای خود را ضمن شرح کاملی از مشخصات موسسه و اطلاعات فنی خود و ارسال کاتالك‌و مشخصات اجناسی که حاضرند پیشنهاد نمایند به آدرس موسسه‌عمران خوزستان برای توجه رئیس تدارکات - صندوق پستی شماره ۱۴-اهواز-ایران ارسال دارند . لوازم ووسایل مورد مناقصه فوق بایستی در بندر خرمشهر ایران تحویل گردد . تقاضا ها و مدارك منضم آن منتها تا تاریخ ۱۵ اوت ۱۹۶۰ (۱۴ مرداد ماه ۱۳۳۹) پذیرفته میگردد.سازندگان وتهیه کنندگان دعوت شونده برای مناقصه مزبور از بین شرکتهائی‌که طبق شرح فوق واجدشرایط باشند انتخاب خواهند شد .

۱-۳ آ-۱۰۹۸۱

آگهی تمدید مهلت برای قبول پیشنهادهای شرکت درمزایده فروش سهام شرکت اسفندقه

بدین وسیله باطلاع کلیه علاقمندان شرکت در مزایده‌فروش‌سهام معادن کرومیت اسفندقه میرساند که‌تاریخ قبول پیشنهاد ها از۴تیرماه به۴مرداد تمدید میشود و تاریخ گشایش پیشنهاد ها از ۵ تیر ماه‌به‌ساعت ۱۱صبح روز ۵ مرداد ۳۹ تغییر میبابد .

۱-۲ آ-۱۲۶۷۴ وزیر صنایع و معادن

قابل توجه مؤدیان محترم مالیاتی

طبق قانون مصوب خرداد ماه ۱۳۳۹ مودیان مالیاتی میتوانند مالیات خود را با اظهار نامه مالیاتی تا آخر تیر ماه بدارائی محل اقامت‌خود پرداخت فرمایند .

چنانچه ادارات دارائی نتوانند تا نیمه اول اسفند ماه اظهار نامه های تسلیمی مودیان را رسیدگی نمایند مالیات پرداختی با اظهارنامه از طرف مودیان قطعی و حساب مالیاتی واریز شده تلقی میگردد .

این تسهیلات فقط نسبت بدسته‌ای از مودیان مالیاتی اجراء می شود که اظهار نامه خودرا تسلیم و مالیات متعلقه به آن را هم کلا بموقع (تا آخر تیر ماه) پرداخت نموده باشند .

مودیان محترم بایتخت می توانند برای تسلیم اظهارنامه وپرداخت مالیات بدارائی محل اقامت خود بشرح زیر :

شماره منطقه	نشانی	شماره تلفن
منطقه ۱	خیابان سلسبیل چهار راه وثوق	
منطقه ۲	خیابان شاهپورعلیرضاجنب کوچه متین دفتری	۶۴۵۴۹
منطقه ۳	خیابان شاهرضا سرپیچ شمیران کوچه‌عزیزی	۳۴۶۱۰
منطقه ۴	خیابان وحید خیابان زاهدی	۳۶۴۳۶
منطقه ۵	خیابان شهناز شماره ۹۰۰	۵۸۱۹۳۲
منطقه ۶	خیابان ری کوچه کلانتری	۵۸۱۹۳۱
منطقه ۷	خیابان کاخ دارائی	۳۰۱۵۱
منطقه ۸	خیابان فرهنك مقابل کلانتری	۵۸۱۹۳۴
منطقه ۹	خیابان سی متری اول کوچه نگهبان نزدیك راه آهن	۵۸۱۹۳۵
منطقه ۱۰	خیابان سی متری اول کوچه انصاری	۵۸۱۹۳۳

مراجعه فرمایند .

از این فرصت استفاده فرمایند و تا وقت باقی است به تسلیم اظهارنامه و پرداخت مالیات اقدام فرمایند (۳) آ-۱۲۱۳۲

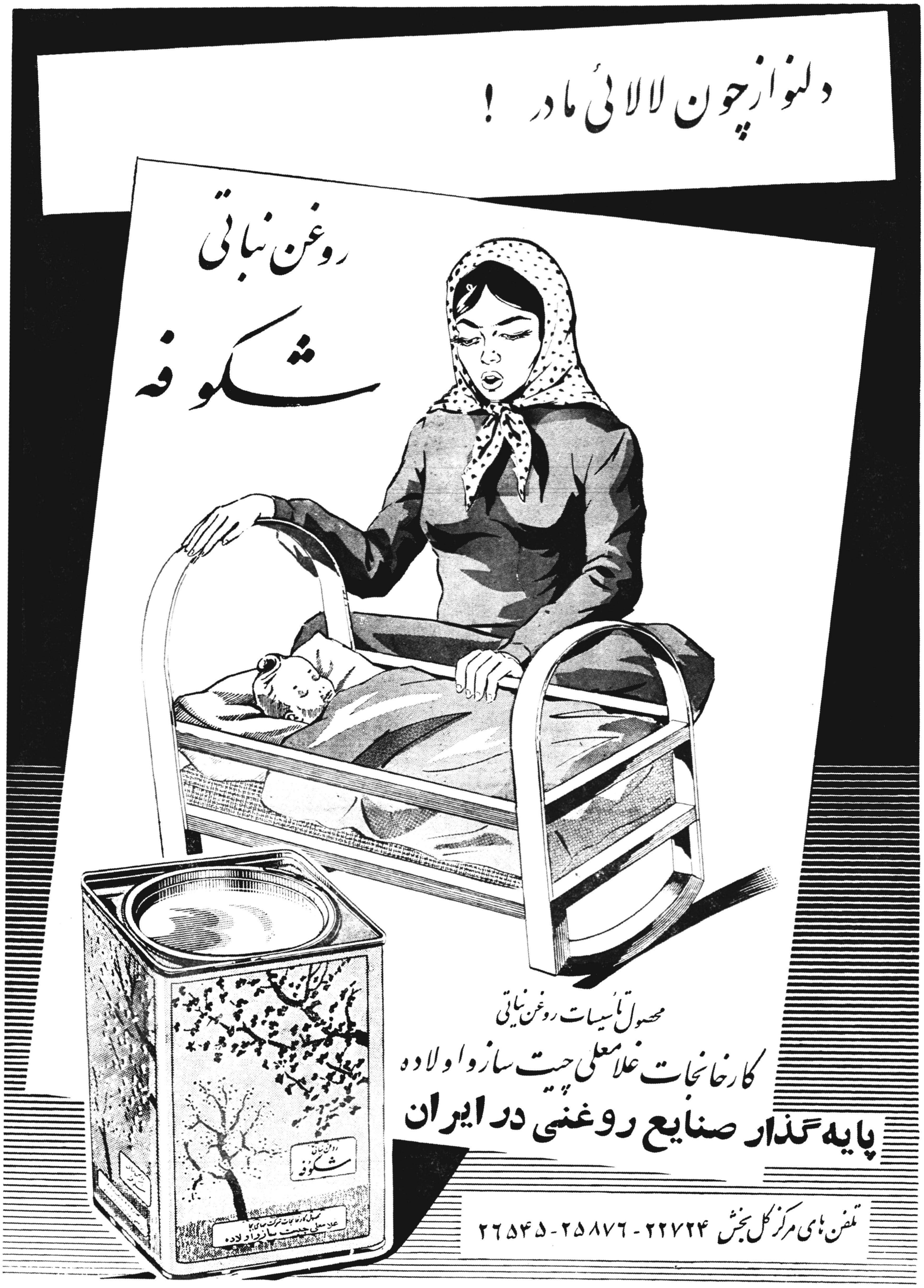

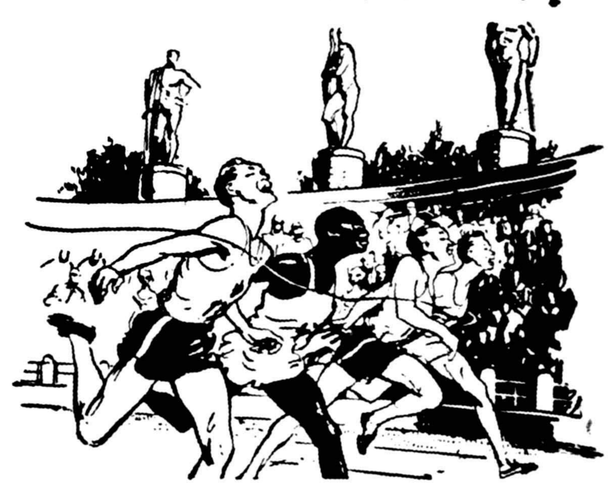

آ- ۱۲۶۱۸

مژده

چادر برزنتی امریکائی واتر پورف بیابانی وارد شده وبقیمت مناسب در دسترس مشتریان محترم گذارده میشود . آدرس - خیابان قزوین بین چهار راه قنات و چهار راه عباسی انبار شرکت سهامی موتو کار تلفن ۲۰۸۷۴ .

۱-۳

آگهی مناقصه

چاپخانه سازمان برنامه تعداد ۳۰۰ ورق زینك افست ۷۰ × ۸۵ مورد احتیاج خودرا از طریق مناقصه کتبی خریداری می نماید داوطلبان می توانند با مراجعه به دفتر چاپخانه واقع در اول خیابان استخر برك مشخصات آنرا دریافت نمایند .

پیشنهادات تا آخر وقت اداری ۱۸ر۴ر۳۹ پذیرفته خواهد شد .

۱-۲ آ-۱۲۵۸۶ چاپخانه سازمان برنامه

بتونیر میلارز

۱۰۰ تا ۸۰۰ لیتر موجود تهران اروپ -میدان‌فردوسی تلفن ۴۲۲۸۳

۱-۱۰ آ-۱۲۴۰۸

هنرستان عالی موسیقی ملی

وابسته باداره کل هنرهای زیبای کشور

برای کلاس اول متوسطه داوطلب پسرو دختر میپذیرد .

شرط ورود بهنرستان دارابودن گواهینامه شش‌ساله ابتدائی و داشتن استعداد موسیقی است برنامه دوره اول متوسطه هنرستان عینا مانند برنامه سایر دبیرستانهاست و ارزش کارنامه عمومی آن مانند کارنامه دبیرستانهای دیگر است بعلاوه دروس علمی و عملی موسیقی‌هم تدریس میشود .

دوره دوم هنرستان سه‌سال و دارای برنامه اختصاصی موسیقی‌است.

دوره هنرستان جمعاشش سال است وارزش دیپلم آن از لحاظ استخدامی و نظام وظیفه‌برابر دیپلم کامل متوسطه میباشد وفارغ‌التحصیل های هنرستان میتوانند بایایه یك آموزگاری به سمت هنرآموزی‌سرود وموسیقی استخدام شوند.

دفتر هنرستان تاآخر خرداد ماه‌همه روزه صبح وازاول تیرماه الی ۱۵شهریور ماه روزهای دوشنبه صبح برای ثبت‌نام داوطلبان بازاست.

نشانی-خیابان‌بیست متری دوم-چهارراه‌سزاوار -هنرستان‌عالی‌موسیقی‌ملی

آ-۱۱۹۲۲ ۱-۱۰

وسیله ترانسپورت بوذرجمهر

با ماشین های آخرین سیستم در تمام ساعات روز به قم و صبح وعصربه کاشان‌و مشهد مسافرت فرمائید خیابان بوذرجمهری تلفن۲۱۲۴۲

۱-۵ آ-۱۲۵۵۸

پمپ شناور یك فاز

ساخت اطریش کارخانه معظم فوگل برای ۶۵ متر عمق با کلید و کابل کامل

قیمت ۲۹۵۵۰ ریال

تهران اروپ-میدان‌فردوسی تلفن ۴۲۲۸۳

شرکت سهامی سیاحت ایران اروپا

بیرو آگهی قبلی سرویس مستقیم تهران - ارضروم (ترکیه) با وسائل مدرن دائر شد کمافی السابق بلیطهای مسافرتی -هوائی - دریائی -زمینی -داخله -خارجه (بلیطهای قطار اکسپرس ترکیه و از ترکیه بتمام نقاط اروپا) میفروشد برای راهنمائی و تهیه جا و کسب اطلاعات بیشتری به خیابان ویلا -چهارراه شیرین خیابان خوشبین‌شماره ۳۶-۳۸ مراجعه فرمائید .

متن نخستین نطق انتخاباتی دبیر کل حزب مردم

هم میهنان ـ هم مسلکان عزیز حزبی

بنام نامی ملت ایران و برسم شکر گزاری از عنایات شاهنشاه که نگاهبان دمکراسی ما هستند نخستین کوشش در مبارزه انتخاباتی خود را آغاز میکنیم .

حزب مردم اکنون در آستانه انتخابات بیستمین دوره قانون ـ گذاری قرار دارد و باتکاء آزاد منشی شاهنشاه و تائید و تشویق اکثریت ملت نجیب و آزاده ایران نخستین گام را در راه موفقیت و پیروزی برای تشکیل اکثریت پارلمانی برمیدارد .

در این سه سال که از پیدایش حزب ما میگذرد آموختنی های زیادی آموختیم و تجارب فراوان اندوختیم از نزدیک باطبقات مختلفه مردم ایران در تماس بودیم . با خواستها و حوائج و آرزوهای فردی وملی و میهنی عمومی مردم آشنائی حاصل کردیم و بر اساس این استنباطات و معرفت بر حال وتقاضا های عامه مردم وبر مبنای رعایت مصالح ملی نقشه های سازنده اقتصادی و اجتماعی حزب خود را آماده کردیم بطوریکه اینک میتوانیم بصراحت اعلام داریم که حزب مردم هر آن آماده قبول مسئولیت است و می ـ تواند بدقت طرحهای خلاق خود را بدست سازمان منظم و صحیحی بموقع اجرا بگذارد .

سفر نخست وزیر

هموطنان ـ هم مسلکان ارجمند لازم میدانم باطلاع ملت ایران برسانم که :

سفر های تبلیغاتی رئیس دولت بعنوان لیدر حزب که حق رهبر هر حزبی میباشد نباید در مردم قراعو قصبات دور افتاده کشور توهماتی ازاین قبیل ایجاد کند که چون لیدر حزب دولتی ریاست دولت رابر عهده دارد میتواند بسود حزب خود اقدام یاعملی در جهت مخالف آزادی انتخابات بعمل آورد مردم شهرستان ها نباید بااشاعه چنین افکار ناروا وآثار روحی ناشی از آن دچار تصورات واهی در مورد قدرت حزب دولتی که لیدر آن نخست وزیر است بشوند و تصور کنند که هر چه آیشان بخواهند و هرکه را بپسندند مردم مجبور بقبول آن و اطاعت از آن میباشند مردم باید بدانند و ایمان و اعتقاد باین واقعیت پیدا کنند که انتخابات آزاداست زیرا شاهنشاه بزرك ایران آنراوعده فرموده اند و ضامن این آزادی شخص شخیص معظم له هستند .

در اینجا به نخست وزیر نه (لیدر حزب دولتی) موارد چندی را که لازم است بدان جدا توجه شود یادآور میشوم تا بابکار بستن آن این توهم و تصور را از مخیله مردم دورسازند که لیدر حزب دولتی با مقام نخست وزیری میتواند بسود حزب خود سوء استفاده کند .مثلا رئیس دولت نباید از پشت تریبون مجلس شورایملی اظهار کند که با انتخاب کسانی که بنظر وی سوابق خوبی ندارند مخالف است و این سیاست صحیح نیست و نباید در کار انتخابات معمول گردد زیرا مخالف روح دموکراسی و قانون اساسی و مغایر با منویات آزادی ـ خواهانه شاهنشاه می باشد و این بیان ایشان و اظهاراتی نظیر آن ممکن است افاده این معنی را کند که مردم فقط بکسانی میتوانند رای دهند که مقبول نخست وزیر و محبوب و موید از جانب ایشان باشند این نحوه داوری و عمل درباره انتخابات ممکن است موجب چنین تصوری بشود که رئیس دولت می خواهد از موقعیت خود در تبلیغات بسود حزب خود استفاده نماید در صورتیکه اصولا و قانونا تشخیص صلاحیت نامزد های انتخاباتی برعهده مردم است واین مردم هستند که باید نمایندگان خود را برگزینند واین همان میل و اراده شاهنشاه است.

کاری که دولت باید بکند

هم وطنان ـ هم مسلکان عزیز بنظر من نخست وزیری لیدر حزب اکثریت باعث این نیست که حزب وی توفیق در انتخابات را از ماسلب کند زیرا که ما بشما مردم و باعتماد ثقه شما و بحسن نیت و تشخیص شما متکی میباشیم و ایمان قاطع داریم که شما مارا از خود جدا نمی دانید و با اعلام رای و موافقت له حزب ما اکثریتی از نمایندگان خوب مارا در پارلمان بوجود خواهید آورد که دولت منتخب از جانب این اکثریت منبع الهام و نیروئی جز شما نخواهد داشت و هیچ قدمی جز بسود شما بر نخواهد داشت واین درسی است که ما از شاهنشاه گرفته ایم وامیدواریم معنی آنرا بخوبی دریافته باشیم .

هرگاه دولت بخواهد منویات شاهانه را درمورد آزادی انتخابات کماهو حقه بموقع اجرا و عمل بگذارد باید نکات زیر راالزم الرعایا بداند.

باید دستگاههای تبلیغاتی دولتی سخنرانیها و تبلیغات انتخاباتی هر دو حزب را متساویا و بدون کمترین تفاوت و تبعیض منتشر سازند مابایدد از بیطرفی وزارت کشور و عوامل وی در انتخابات اطمینان کامل حاصل کنیم والاوجود فرمانداران وبخشداران تحت نفوذ دولت ودخالت های آنان در امر انتخابات مانع تامین آزادی انتخابات است .

دولت و عوامل وی باید بیطرفی تام و تمام را رعایت نمایند و دولت ازقوای پلیس و ژاندارم و هرقوه و وسیله دولتی دیگر بسود خود استفاده ننماید .

باهمه توهماتی که ممکن است مردم داشته باشند که رئیس دولت از لحاظ یك لیدر حزبی ممکن است بسود حزب خود استفاده کند تفاوتی میان حزب ما و حزب دولت موجود است و آن اعتماد مطلق مردم وتوجه آنان بحزب ما از طرفی و عدم اعتقاد واطمینانست که از طرف دیگر نسبت بحزب دولت ابراز میکنند .

من اطمینان دارم که آراء ملت ایران بما تعلق خواهد داشت . گرچه ما فاقد امکانات و وسائل وسیع بی شماری که در اختیار دولت قراردارد میباشیم ولی میتوانم از هم اکنون با اطمینان باطلاع هموطنان و هم مسلکان عزیز برسانیم که در انتخابات پارلمانی حزب دولت شکست خواهد خورد زیرا مردم بچشم خود می بینند که عدم لیاقت و بصیرت دولت درادارہ امور اقتصادی ومالی کشور موجب ترقی سرسام آور هزینه زندگی شده خط تورم اقتصاد ملی راتهدید میکند .

دولت کاری نکرده

مردم نیك دریافته اند که دولت نتوانسته منویات شاهانه را درك کند و بموقع اجرا بگذارد .اگر دولت لایق ومدیر بود وتوانائی و صلاحیت درك نقشه ها و نظرات بلند شاهانه را داشت درمدت سه سال گذشته که بهترین فرصت راداشت میتوانست وضع اقتصادی ومالی مملکت رابراه کمال و صلاح سوق بدهد .

دولت دراینمدت همه ذخیره ارزی مملکت راازدست داد و قسمت عمده ثروت ملی مارا صرف امور زاید و بیهوده کرد. بصادرات واضافه تولید مواد صادراتی توجهی نکرد وکوچك ـ ترین اقدامی درراه بی نیاز ساختن اقتصاد ملی ازدرآمد نفت بعمل نیاورد . وباز براثر عدم لیاقت و کفایت خودمقدیر هنگفتی ذخایر ارزی وریالی مملکت راحیف ومیل کرد وبرنامه هفت ساله دوم رابدانسان که می بینیم ومیدانیم بموقع اجرا گذاشته است .

مبالغ گزافی که از محل پشتوانه اسکناس برای توسعه صنایع و فلاحت دراختیار داشت همه را بباد داد ویا بدون مطالعه خرج تاسیس صنایع زیاده از حد شد .

تاسیس بی دریی بانکهای خصوصی ـ خطر سفته بازی را تشدید کرد واگر یکی از این بانکها در معرض ورشکستگی قرار گیرد لطمه جبران ناپذیری باقتصاد ماواردخواهد آورد .

کاربانك داری بجائی رسیدکه بنام سرمایه گذاری خارجی حز چند بانك بقیه رایکمده استفاده جو از محل ذخیره ثابت مردم که سابقا در بانك ملی متمرکز بود وامروز میان تمام این دستهای ناشناس پخش شده است بوجود آورده اند .

آثار وعواقب خطری که دولت در نتیجه اعمال سه ساله خود برای اقتصاد مابوجود آورده است دریك سال آینده بمنصه ظهور خواهد رسید و همه چیز رادر حیطه شمول خود خواهد گرفت.

بی قیدی و بی اطلاعی دولت

گزارش کارشناسان اقتصادی انستن را دچار حیرت و شگفتی میسازد که چگونه دولت بالا قیدی و بی اطلاعی اقتصاد مارا اداره کرده است . در صورتیکه عقلائی این بود که ما از زویه اقتصادی بی مطالعه بعض ممالك هم جوار خود عبرت میگرفتیم وچنان طرق بد فرجام را نمی پیمودیم .

افزایش هزینه زندگی کمر مردم را خم میکند . اینها از جمله آثار و عواقب نا میمون عدم لیاقت دولت در ارشاد امور اقتصادی مملکت و عدم درك و تشخیص صحیح منویات شاهنشاه بزرك ماست که تمام اوقات و هم خودرا در راه پیشرفت مردم و مملکت مصروف میفرمایند واینك که چنین فرصت و موقعیت گرانبها برای اجرای این نیات بلند نصیب دولت شده متاسفانه دولت را چنان شایستگی نیست که آنرا مغتنم بشمارد .

سرمایه گزاریهای دولت ومردم از محل ارزیابی وپشتوانه اگرچه از همه امور دولت منظمتر اداره شده ولی در گردش نا منظم چرخ عظیم اقتصاد کشور طوری دچار نوسان است که صاحبان اینگونه کارخانجات بجای آنکه از سرمایه گذاری خود نهایت استفاده را برده باشند یا ببرند مثل اینکه قمار حساب شده را باخته اند یا خطر باخت را احساس میکنند .

تلاشهای بیفایده دولت

تلاشهائی که دولت اینك برای تبلیغ انتخاباتی بسود حزب دولت بعمل می آورد بمنظور پوشاندن این مفاسد ومعایب است. ولی علی رغم اینگونه کوشش های رئیس دولت مردم متوجه حقایق هستند و بر واقعیت بی مبالاتی دولت آگاهند و ما نیز بنوبه خود با تصمیم قاطع برای پایان دادن باین خرابکاریها گام در راه مبارزات انتخاباتی نهاده ایم و اطمینان داریم که موفقیت از آن ماست و هر جا کوچکترین دخالتی را از طرف دولت مشاهده کردیم بمخالفت و مقاومت برخواهیم خاست .

هموطنان و هم مسلکان دانشگاهی و فرهنگی

ما این مجاهدات را از آن روی آغاز کردیم که هرگاه توفیق در این مبارزات نصیب ما گردد وایمان و اطمینان کامل داریم که نصیب

بقیه در صفحه بیستم

انتخابات دوره بیستم قانون گزاری

تلگراف از بندر پهلوی

اولین مبارزه انتخاباتی

درشمال از بندرپهلوی آغاز گردید

ازساعت ۵ بعداز ظهر آقای نصرت معتمد رئیس کمیته حزب ملیون بندر پهلوی و کلیه اعضاء حزب ملیون با پرچمهای مخصوص جهت استقبال از آقای غلامحسین ابتهاج کاندیدای حزب ملیون تا چند کیلو متری بیرون دروازه شهر رفته بودند درساعت ۶ بعداز ظهر آقای ابتهاج درمیان ابراز احساسات بسیارشدید اعضاء حزب ملیون که در چندین اتومبیل باستقبال رفته بودند واتومبیلش رااحاطه کرده بودند وارد دروازه غازیان گردید .

ابتهاج در پشت بلند گو چندین بار اظهار داشت سلام به برادران وهم مسلکان حزب ملیون بندر پهلوی ، برادران عزیز من در هنگام شرفیابی بحضور شاهنشاه سه استدعا نمودم که هرسه مورد تایید ذات اقدس شاهانه قرار گرفت ۱ـ تقسیم زمین جهت صیادان ۲ـ وضع صید بهبود یابد ۳ـ کارهائی جهت این شهرستان اضافه شود و برنامه انتخاباتی اینجانب به پیروی از منویات شاهنشاه ورهبر محبوب جناب آقای دکتر اقبال پیش بسوی تکامل بهبود وضع شهر زیبای پهلوی و تاجان دربدن دارم سوگند یاد می کنم که نماینده وفادار شما باشم وهمیشه به موکلان نهایت احترام را خواهم گذاشت آقای ابتهاج بنا بمیل خود از دروازه غازیان که بیش از سه کیلو متر است پیاده راه را پیمود ودر تمام خط سیر گوسفند قربانی می شد در بین راه پس از عبور از غازیان و عبور از پل متحرك غازیان وپل متحرك بندر پهلوی هنگامی که ابتهاج وارد میدان بزرك بندر پهلوی شد مردم که عموما افراد حزب ملیون بودند احساسات شدیدی نسبت بشاهنشاه ابراز نمودند درست در ساعت ۸ بعداز ظهر ابتهاج وارد حزب ملیون شد ودر آنجا آقای ایلبیگی کارمند شیلات ضمن سخنرانی خود اظهار میداشت مردم پیروزی با ما است وهنگامی که ابتهاج در میان حلقه های احاطه شده مردم پای پیاده حرکت می کرد افراد حزب ملیون شعار های زنده باد شاه میدادند ودرمحل حزب ملیون آقای ابتهاج برنامه های مبارزه های انتخاباتی راجهت مردم بیان داشت .

آ ـ ۱۱۰۳۳

تلگراف از زنجان

معرفی کاندید نمایندگی

جناب آقای دکتر اقبال نخستوزیر محبوب ایران و رهبر حزب ملیون

رونوشت روزنامه گرامی اطلاعات

از اینکه دستور فرموده اند که عموم ملت ایران با کمال آزادی در انتخابات دوره بیستم مجلس شورای ملی شرکت نمایند مایه کمال تشکر وسپاسگزاری بوده وبرای اینکه افراد ملت استفاده ازنیات ترقی خواهانه شاهنشاه محبوب وطن پرست ترین افراد هر محیطی را روانه ساحت مقدس مجلس شورای ملی نمایند صنف نانوای زنجان آقای مصطفی ذوالفقاری رابنامزدی وکالت مجلس انتخاب ومعرفی نموده وبموفقیت معظم له کمال امیدواری را دارند .

حاج حسن ذبیحیان ـ حاج صادق مجتهدی ـ حاج حبیب اله قزوینی ـ حاج اه مغر طهماسبی حاج مجید عسگری ـ حاج رزاق صفائی ـ حاج اسمعیل بابازاده ـ ستار رازقی ـ سید فخرالدین موسوی ـ حبیب سلطانی ـ عباس شاکری ـ عباس اصغر سلطانیه ـ اسمعیل غلامیان ـ اکبر یوسفیه ـ اصغر احمدی ـ جواد میرزا باقری موسوی ـ موسی سرایداری ـ فرج اله فخاری ـ حسن سرایداری ـ رجبعلی ذبیحیان ـ اصغر ابوالعلی ـ اصغر بهمنی ـ ابوالفضل محمدی ـ عزیزاله شکرائی ـ ابراهیم صالحی ـ بالا شیر مذنلو ـ میر حسین جعفری ـ حبیب یوسفی ـ عبدالحسین الداعی ـ ابوالفتح دارابیان ـ اسحق خلیلی ـ رضا مذنلو ـ اسمعیل اصغر خدایاری ـ مصیب آقاجانی ـ نصرت یاوری ـ هاشم جعفری ـ اسمعیل جعفری ـ آقاجان زاده ـ داود انصاری ـ ابوالفضل پناهی ـ وجیه اله داوری ـ عزیز لطفی ـ جمال دهستانی ـ حسین اسکندری ـ محمود عاقل پسند ـ احمد آقا جانزاده ـ قدرت اسکندری ـ عزت ملتجو ـ آقاجان ممکن ـ احمد عباسپور ـ زنجانی ـ روح اله باروتی ـ جمال قنبری ـ منوچهر رازقی ـ احمد رازقی ـ یوسف نانوائی ـ میر اسداله میر صدری ـ محمد ناجی ـ احمد چتری ـ یداله شجری ـ میر علی محمدی ـ داداش خوئی محرم خوئی کلامی ـ قاسم رامشگی ـ یداله ارشدی ـ صادق رضائی ـ مهدی ملاقاتی ـ چندین امضاء دیگر

آ ـ ۱۲۶۶۶

تلگراف دیگر

مقام معظم ومحبوب نخست وزیری ورهبر محترم حزب ملیون رونوشت روزنامه محترم اطلاعات

صنف قصاب شهرستان زنجان بااستفاده از آزادی انتخابات دوره بیستم مجلس قانون گذاری وبه پیروی از منویات شاهنشاه محبوب فرزند ارزنده شهر زنجان آقای مصطفی ذوالفقاری راکه درروز های تاریخی وطن شخصیت خودرا ابراز داشته، نامزدی وکالت مجلس شورای ملی انتخاب و موفقیت خودرا در این امر مهم امیدوارند حاجی **ابو طالب بروز ـ سید مرتضی ترابی ـ داداش بیات ـ الحاج محمد سلیمان ـ حاجی جواد کسائیان ـ مهدی عیائی ـ حاجی جعفر عیائی ـ حاجی ولی اله خدایاری ـ سید ابوالفضل ترابی ـ حاجی محرم زاهدی ـ مهدی زاهدی ـ سید ولایت قصابیان ـ ابوالفضل صحرانورد ـ علی سلطانی ـ سید حسین وجدانی ـ اکبر مقربی ـ حسن مقربی ـ ابوالفضل انصاری ـ سلطان علی دزیانی ـ خداوردی نور پور ـ سید شمس الدین موسوین دلخوش ـ سید حمزه ابوالفضلی ـ عزت بصیری ـ علی قصابی ـ اسمعیل ذبیحی ـ رضا قلمچی ـ هدایت قصابیان ـ کاظم جعفری ـ محمد مینا خوانی ـ اصغر حیدری ـ قربانعلی اوری ـ یداله داغستانی ـ عباس ادیبی ـ محمد آراسته ـ هدایت انصاری ـ محمد بیات ـ علی سلیمانی ـ حسین سلیمانی ـ اکبر چنگیزی ـ محمود علی محرمی ـ رجب محرمی ـ میر هدایت قصابیان ـ شعبان منولی ـ رضا منصوری ـ محمد اوج تپه ـ حاج تقی نصیری قدرت اله داغستانی ـ احمد قزلباش ـ علی خدایاری ـ برجعلی خدایاری ـ الهویردی نورپور ـ سیدغفار حسینی ـ شعبان طریقی ـ محمود منتظری و چندین امضای دیگر .**

آ ـ ۱۲۶۶۴

آگهی شهرداری شیراز

شهرداری شیراز در نظر دارد سرد خانهٔ برای نگاهداری حدود چهل هزار لاشه گوسفند ودو هزار وچهار صد لاشه گاو قابل توسعه بدو برابر (بدفعات) باماشین آلات مربوط و آزمایشگاه از کمپانی های سازنده خارجی وداخلی طبق شرایط ومشخصات زیر خریداری نماید .

شرایط و مشخصات واطلاعات مربوط بسردخانه کشتار گاه شیراز

۱ـ تعداد کشتار گوسفند در روز ۱۰۰۰ راس
۲ـ تعداد کشتار گاو و گوساله در روز ۵۰ راس
۳ـ ساعات کار در روز ۸ ساعت
۴ـ ظرفیت سالن سرد خانه موقت Chillingroom
گوسفند ۱۰۰۰ راس
گاو ۵۰ راس
۵ـ ظرفیت سرد خانه جهت نگهداری لاشه ها در انبار ذخیره
گوسفند ۴۰۰۰۰ راس
گاو ۲۴۰۰ راس
(حد متوسط وزن گوسفند ۲۰ کیلو)
(حد متوسط وزن گاو ۸۰ کیلو)
۶ـ درجه حرارت سالن موقت صفردرجه سانتیگراد
۷ـ درجه حرارت سرد خانه (انبار ذخیره) ۴ درجه سانتیگراد زیر صفر
۸ـ زمین بحد کافی موجود است .
۹ـ ساختمان و نقشه باختیار سازنده ماشین آلات است .
۱۰ـ حداکثر درجه حرارت شهر شیراز ۴۲ درجه سانتیگراد
۱۱ـ تفاوت درجه حرارت خشك وتر ۱۰ درجه سانتیگراد
۱۲ـ مشخصات برق سه فاز ۲۲۰ر۴۰۰ ولت ۵۰ سیکل
۱۳ـ ماشین (Stapdy) یدکی یاکمکی به ظرفیت لازمه مورد احتیاج باید درنظر گرفته شود .
۱۴ـ شهرداری شیراز کلیه لوازم نقاله لاشه هاازبدو کشتار تا خروج آن از سردخانه و کلیه ماشین آلات سرد کننده ولوله های مربوطه وعایق کاری ساختمان ونقشه های ساختمانی رااز کمپانی سازنده خواستار است .
۱۵ـ تهیه نقشه هائی که خواسته شده هیچگونه تعهد پرداخت دستمزد و خرج سفر و غیره برای شهرداری ایجاب نمی نماید.
۱۶ـ شهرداری شیراز مایل است راجع باستفاده ازخون وفضولات وروده ونگاهداری پوست گوسفندان وتهیه خوراك حیوانات ازخون ودفع فضولات ضمن مطالعه لوازم فوق پیشنهاد های مربوطه را مورد مطالعه و مقایسه قرار دهد .
۱۷ـ مدت اعتبار این آگهی تاآخر مرداد ماه ۱۳۳۹ خواهد بود که ظرف این مدت پیشنهاد لازم از طرف کمپانی های سازنده خارجی وداخلی بدفتر شهرداری تسلیم نمایند .
۱۸ـ پیشنهادهای رسیده دراول شهریورماه ۱۳۳۹ درکمیسیون مخصوص بازوقرائت خواهدشد
۱۹ـ شهرداری در رد وقبول پیشنهاد ها مختار خواهد بود .

آ ـ ۱۲۶۷۰

کفیل شهرداری ـ محمد علی بهادر

خریداران محترم لیوان نشکن توجه فرمایند که :

فقط لیوان نشکن ساخت چك اسلواکی است که اطمینان عموم را جلب نموده ودرتمام خانواده ها واماکن عمومی امتحان خودرا داده است واین لیوان ها درشش رنك الوان و مختلف ساخته شده. لیوان های مشابه دیگری که بنام نشکن بمشتریان محترم ارائه میشود نمی تواند بالیوان های نشکن ساخت چك اسلواك مقایسه شود .

مراکز فروش : تیمچه حاجب الدوله احمد میرمعز وجوادنیلی

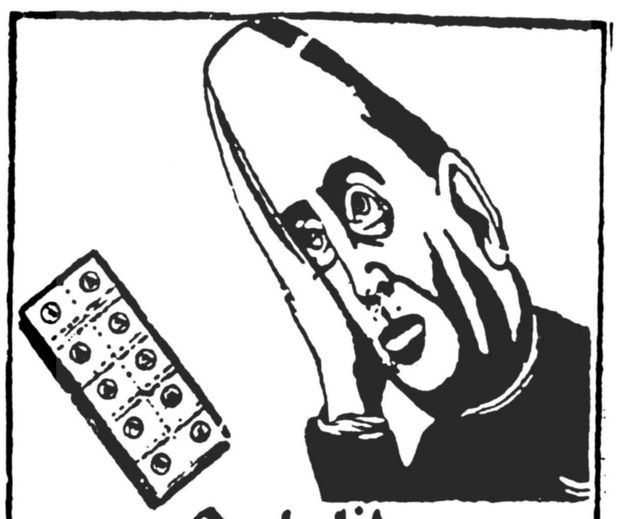

فرهنگ خانواده

یك روانشناس آزموده میگوید

برای حسدورزان کننده خود چه اندیشیده اید؟

تمام منازعات جهانی ناشی از احساس حسد است

تقریبا همیشه و در همه جا قدری مسخره و شوخی در حسد وجود دارد . حسد احساسی سرد و تلخ و پست و یك حس شیطانی است . شیطانی است زیرا بکسانیکه ازاین حس پلید پاك هستند صدمه‌زیادی وارد می‌آورد . صدماتیکه‌ازحسدبر مردها وارد آمده زیاد و بسیاری از آنها نوشته شده‌است و بگمان من اغلب آنها توسط کسانی‌نوشته‌شده که خود قربانی حسد دیگران بوده‌اند . معمولامشکل‌است حدی بین خوبی و بدی تعیین کنیم . اگر مهندس جوانی پیشرفتهای مهندس مشهوری را تحسین کند و در دل بخواهد که روزی باندازه اوشهرت و ثروت نصیبش گردد عمل بدی انجام نداده‌است . اگر کارگر جوانی آرزومند باشد که وضع کار خودرا پیشرفت بدهد و روزی موفق شود خانه ییلاقی زیبائی برای استراحت خود و خانواده‌اش دردهی خریداری کند تا از استادانشگاهی که چنین خانه ییلاقی دارد عقب نماند او رانمیتوان حسود نامید . او ر افقط شخص جاه طلبی‌میتوانیم بنامیم . شما ممکن‌است‌بگوئیدهمه کس این را میداند اما باید درنظر داشت خیلی آسان میتوانیم از یك احساس معمولی ویا اشتیاق شدید بجانب حسد نسبت به کسانیکه به وضع آنان غبطه میخورند و خود استطاعت و یا لیاقت رسیدن به مقام آنان را نداریم بلغزیم . گاهی احساس میکنیم که دیگران را دوست نداریم اما نمیدانیم که این احساس بخاطر اینستکه آنها چیزهائی دارند که ما فاقد آنهاهستیم . مثلا میاندیشیم که چرافلان‌خواننده ویا بازیگر کمیك زندگی مجلل و درآمدی بقدر درآمد یك وزیردارد؟ البته این کار چرا دارد اما ماچرا خودمان را بخاطر شانس وموفقیت دیگران بدبخت کنیم .

برخی خوبند ولی..

اغلب مردمیکه حسود هستند از جهت دیگر اشخاص خوبی‌میباشند. کودکانشان را بخوبی تربیت‌میکنند هرگز بفکر دزدیدن‌پولهای‌یك‌بانك نمی‌افتند اما نمیتوانند خود را از وسوسه شانس خوبیکه مثلا برای یك ستاره سینما پیش می‌آید ایمن بدارند ولی البته مقدار کمی از این حس حسادت در هرکس وچوددارد. مثلا چرا پسر فلان آشنا بمدرسه بهتری میرود حال اینکه پسر ما باید بمدرسه بدتری برود ؟چگونه است که فلان آقا که فامیل ماست موفق شده برای خانمش پالتوجدید و برای خودش اتومبیل بخرد ؟

چه خوب بود اگر مردم به پوچی رفتار خود واقف میبودند . وقتیکه کار عادت بشود دیگر پایانی برآن متصور نیست شما در هر مرحله‌ای که باشید همواره کسی با شغل بهتر یا پول‌زیاد تر در اطراف شما وجود دارد .

حسد برای شخص حسود مخرب شادمانی است واگر حسادتش تا شعاع زیاد تری ادامه یابد خطرات آن زیادتر وناراحت کننده تر خواهد بود .

مرد دلخواه شما

بطورکلی مردان را بسه دسته میتوان تقسیم‌کرد

۱ـمردانیکه خندان و خوشرو هستند و زندگی را آسان میگیرند و کمتر ممکن است از کسی‌یاحرفی برنجند اینگونه مردان هرگز نسبت بزن خود مظنون نمیشوند و رفتار او راسخت تحت‌نظارت دقیق قرار نمیدهند همینکه غذای خوشمزه و محل راحتی برای استراحت برایشان فراهم کنید کاملا راضی هستند معمولا این قبیل مردان خیلی متفکر و عمیق نیستند اما دوستان خوبی هستند و میتوانند یك زندگی خوشبخت را بخوبی اداره کنند شما اگر خانمی هستید که میتوانید خود غذاهای خوب‌بپزید ویا مدیرانه در پختن آن نظارت کنید و در ضمن اگر زیاد اهل مطالعه هستید و دوست دارید خوش باشید مطمئن باشید که با این دسته مردان ازدواج کنید سعادتمند خواهید شد .

۲ـ مردان بچه ننه ـ یعنی آنهائیکه تاسن ۳۰ سالگی هم هنوز انتظار دارند مادرشان دست نوازش برسرشان بکشد نمیتوانند خود تصمیم بگیرند یعنی جرات ندارند خودشان راهی برای خود انتخاب کنند ضمنا این قبیل مردان خیلی زود رنج و احساساتی هستند حتی ممکن است از دیدن مناظر تاثر انگیز گریه هم بکنند . گاهی هنرمندان درمیان این دسته مردان پیدا میشوند ودراین صورت نازك نارنجی ترو حساس تر هستند . اگر خانم پر حوصله‌ای هستید و در خود محبت مادرانه شدید نسبت به‌بچه‌ها احساس میکنید در زندگی با این دسته مردان موفق خواهید شد

۳ـ مردان متفکر و عمیق که ممکن است درظاهر خیلی خشن ویا بسیار آرام باشند این مردان انتظار دارند که همیشه همه‌چیز برایشان مهیا باشد بی آنکه زیاد د رنظر بگیرند که فراهم شدن وسائل راحت ایشان چقدر زحمت ودقت لازم دارد خیلی تند فکر وبلند پروازند و مایلند هر که در اطراف آنهاست باشاره‌ای حرفشان را بفهمد و مقصودشان را در یابد چون کم حرف میزنند بیشتر فکر میکنند بیش از دیگر مردان از پرحرفی متنفرند این دسته‌از مردان دوستان قابل اعتمادی هستند اما بزحمت میتوان‌آنها ر اشوهران بسیار خوبی نامید زیرا اینها بیش از اینکه بخانه وخانواده خود متعلق باشند باجتماع و بقرن خود تعلق دارند و آنچنان غرق مطالعه خویشند که گاهی همه چیز رابه‌آسانی‌فراموش میکنند‌اگر شمابمادیات زندگی زیادپای‌بند نیستید ومیتوانید در ضمن فراهم کردن وسائل آسایش شوهرتان ظاهر وباطن خودرا نیز همیشه آراسته و تمیز نگهدارید و خلاصه اگر خیلی پرگذشت هستید و کم عصبانی میشوید میتوانید شوهر ایدآل خودرا درمیان این دسته مردان جستجو کنید .

راه و رسم زندگی

خانم عزیز ... اگر قصددارید عده‌ای‌ازدوستان خودرا دعوت کنید سعی نمائید که تعداد آنها بیش از ظرفیت‌اطاق‌وتعدادصندلیهای شمانباشد،تا مهمانان مجبور نشوند بهمدیگر بچسبند .

اگر ناهار را درخانه یکی از دوستانتان مهمان بودید بهتراست چند دقیقه بعد از صرف غذا اجازه مرخصی بخواهید تادوستتان استراحت‌کند ولی‌پس‌از شام میتوانید مدت بیشتری پس‌از صرف غذا نزد دوستتان بمانید .

اگر عده زیادی در منزل شما مهمان بودند ، تمام مهمانان را بهرتازه واردی معرفی نکنید بلکه‌فقط تازه وارد را به‌سایرین معرفی نمائید ، زیرا وی وقت خواهد داشت که ضمن صحبت بادیگران آشنا شود .

اگر پسر یادختر خودرا به‌محلی بردید حتما اورا به‌آشنایان معرفی کنید .

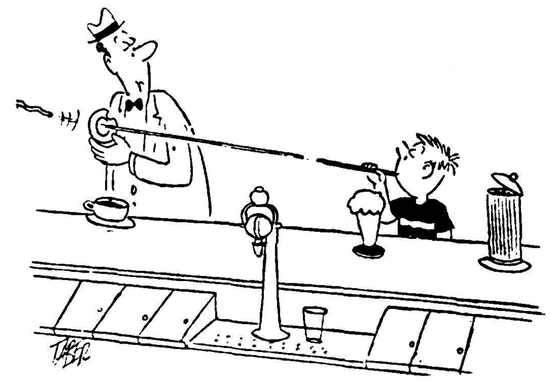

کودك با استعداد !!

گوجه‌فرنگی یاسیب‌عشاق

رابطه گوجه‌فرنگی و سرطان چیست ؟

گوجه فرنگی را میتوان نخود هر آش نامید زیرا از آن در هر غذائی میتوان استفاده کرد بقول معروف برای اینکه غذا را «بزك» کنند و گونه های آنرا سرخ وزیبا نمایند گوجه فرنگی یا رب گوجه به غذا میزنند .

گوجه فرنگی نباتی است امریکائی که‌ابتداسرخ پوستان‌بومی‌امریکاآن رامیکاشتند وپس‌ازاینکه‌اسپانیولیها امریکا را کشف کردند گوجه فرنگی را که ازسبزیجات محسوب میشود به کشور خود بردند و از آنجا بسایر نقاط جهان رفت .

امریکائی ها گوجه فرنگی را «سیب عشق»نیز مینامند زیرا معتقدند که خوردن آن قلب عشاق را بهمدیگر نزدیك میکند .

این اسم سپس به ایتالیا وکشور های دیگر اروپائی منتقل شد و گوجه فرنگی بصورت«غذای عشاق» در آمد .

گوجه‌فرنگی‌از لحاظ ویتامین ومواد غذائی بسیار غنی استو بهمین‌جهت امریکائیان و اروپائیان مقدارزیادی گوجه‌فرنگی تازه مصرف میکنند و مادران آب گوجه فرنگی را به کودکان خود میدهند .

گوجه فرنگی‌بسیار سریع‌الهضم است و معده برای هضم آن دچار ناراحتی نمیگردد .

البته کسانیکه دارای معده‌ای ضعیف هستند بخصوص افرادمسن باید از افراط در خوردن گوجه فرنگی خود داری کنند زیرا مواد اسیدی آن ناراحتی هائی برای عمل هضم ایجاد مینماید .

اخیرا ثابت شده است که ماده سرخ رنك گوجه فرنگی خر گوش و موش را در برابر تشعشات رادیو اکتیوتیه و اشعه ایکس و سرطان مصون میکند .

عده‌ای از پزشکان و دانشمندان موفق شدند از برگهای بوته گوجه فرنگی یکنوع هرمون بنام «هرمون تو ماتیدین» بدست آورند . این هرمون در معالجه امراض بارداری‌و سرطان مورد استفاده قرار گرفته است .

گوجه فرنگی اگر در معرض کمترین فشاری قرار گیرد خیلی زود ضایع میشودبهمین جهت‌بعضی از میوه فروشیهای اروپا و امریکا روی صندوق های گوجه فرنگی چنین مینویسند :

(خانم عزیز. . . اگر میخواهید مرا بخرید یا نخرید بدن لطیف مرا فشار ندهید .)

گفتگو با اسقف

روز گذشته طی مراسم مذهبی مینودوروئه شاعره خردسال فرانسوی از طرف ویون‌اسقف شهرنیور بحضور پذیرفته شد.

دراین مراسم مینودوروئه ومادر وی مدتی با اسقف گفتگو کردند.

دراین عکس مینو دوروئه رادرلباس زنان‌تارك دنیا همراه مادرش هنگامیکه بااسقف درحال گفتگو میباشند ملاحظه میکنید.

قابل توجه آقایان کارفرمایان وشرکت‌های ساختمانی

نظر باینکه ازاول تیر ماه سال جاری لایحه قانونی جدید بیمه های اجتماعی کارگران مصوبه ۲۱ اردیبهشت ۱۳۳۹ کمیسیون مشترك مجلسین بمورد اجرا گذارده شده است لذا بدین وسیله یاد آوری می گردد که کلیه کارفرمایانی که‌بموجب قرارداد منعقده با سازمان بیمه های اجتماعی کارگران انجام قسمتی از تعهدات ووظایف این سازمان رابعهده گرفته‌اند موظفند تعهدات خودرا طبق مقررات قانونی جدید انجام‌دهند وجهت تجدید نظر در قرار داد های فوق‌الذکر طرف ماه جاری از کلیه کارفرمایان دعوت لازم بعمل خواهد آمد تا قرار داد های جدید . موافقت وجهت تجدید نظر در قراردادهای فوق‌الذکر ظرف ماه جاری ازکلیه کارفرمایان دعوت لازم‌بعمل خواهدآمد تا قراردادهای جدید باموافقت طرفین منعقد گردد .

ضمنا باطلاع می‌رساند که طبق لایحه قانونی جدید چنانچه طرف ششماه از تاریخ شروع اجرای لایحه قانونی جدید (اول تیرماه ۱۳۳۹) کارفرمایانی که‌مابت حق بیمه معوقه کارگران خود به شعب سازمان بیمه های اجتماعی کارگران بدهکارند کلیه بدهی خودرا واریز نمایند ازخسارت تاخیر تادیه و جرائم مقرر معاف خواهند گردید . امیدوار است کلیه کارفرمایان ازاین فرصت قانونی حداکثر استفاده را بنمایند البته پس‌از انقضاء مدت مقرر کلیه بدهی و جرائم طبق مقررات قانون وصول خواهد شد ومعافیت برداخت خسارات تاخیر و جرائم کان‌لم یکن خواهد بود.

۱ـ۲ آ ـ ۱۲۷۱۰ سازمان بیمه های اجتماعی کارگران

اصفهان — شماره ۹۲۸

بجای مسابقه کاپ لار :

در یزد مسابقات شنا انجام شد

عده کثیری از اهالی و مقامات دولتی این مسابقه جالب را تماشا کردند

جوایز قهرمانان شنا و واترپلو بوسیله رئیس فرهنگ توزیع گردید

درعکس بالا آقایان خیابانی رئیس فرهنگ وکشوری رئیس فدراسیون شنای یزد درمیان قهرمانان شنا دیده میشوند آقایان شهری مدیرفنی تربیت‌بدنی وجلیلی مربی شنا در دوطرف قهرمانان قراردارند

همانطور که خوانندگان عزیز استحضار دارند مسابقات فوتبال کاپ لار که از طرف موسسه اطلاعات برای کمک به آسیب دیدگان لار ترتیب یافته بود در شهرستانهای مورد نظر انجام گردید و قرارشد در شهرستان یزد بجای مسابقه فوتبال ، مسابقات شنا برگزار شده این مسابقه چندروز قبل باهمکاری مقامات تربیت بدنی و هیئت‌شنای یزد بطور جالبی در استخر شنای سازمان تربیت بدنی انجام شد .

جریان مسابقه

مقدمات مسابقه از چندی قبل با مساعی سازمان تربیت بدنی وآقای کشوری رئیس هیئت شنا کاملا فراهم شده بود . در روز مسابقات هیجان خاصی بین مردم به چشم می خورد و عده زیادی از اهالی که بمنظور کمک به زلزله‌زدگان لار بلیط ورودی مسابقه را خریداری کرده بودند باشوق فراوان خود را برای تماشای مسابقات آماده می کردند . آقای خیابانی رئیس فرهنگ و عده زیادی از روسا و مامورین سازمانهای دولتی نیز بین تماشاچیان دیده میشدند .

قبل از شروع مسابقات آقای شهری مدیر فنی سازمان تربیت بدنی درباره برنامه مسابقات مطالبی ایراد کرد و سپس آقای جلیلی مربی استخر شنای این شهرستان را معرفی نمود آنگاه مسابقات شنا در میان ابراز احساسات شدید تماشاچیان به سرپرستی و داوری آقایان شهری و رضا جلیلی آغاز شد .

نتایج مسابقات

در اولین مسابقات آقایان قوامی ، جانپا لئو ستوده در قسمت صدمتر سینه رتبه اول تا سوم را احراز کردند و در قسمت دویست متر قورباغه آقایان مرتضوی زاده ، یزدان پرستان و یاسمین به ترتیب مقام اول تا سوم را حائز شدند .

در قسمت ۴۳ متر کودکان آقایان حسین اویسی اول ، محمد مرتضوی زاده دوم و عباس دلکش سوم‌شدند در قسمت صد متر پشت آقایان جان پاك ، یزدان پرستان و فقیری به‌ترتیب مقام اول تا سوم را کسب کردند و در قسمت چهار صد متر آزاد آقایان قوامی اول مرتضوی زاده دوم و محیط پور سوم شناخته شدند . این مسابقات هیجان و حرارت خاصی داشت و قهرمانان با تشویق پیاپی و شدید تماشاچیان برای پیروزی تلاش می کردند .

واتر پلو وشیرجه

بعداز مسابقه ۴۰۰ متر آزاد مسابقه شیرجه نمایشی انجام‌شد و درنتیجه آقایان ناصر ستوده و فرهنگ زاده مقام اول و دوم را بدست آوردند سپس مسابقه واترپلو بین دو تیم شماره یك و دو انجام شد و تیم شماره یك‌باشرکت آقایان‌مرتضوی زاده ، جمشید فرهنگ ، قوامی ، مرتضوی ، مهدی ستوده ، جانپاك و منصور بافقی مقام اول را بدست آورد .

بعداز پایان این‌مسابقه آقای‌خیابانی رئیس فرهنگ در مورد اهمیت و پیشرفت های ورزش شنا بیاناتی ایراد کرد و ضمن آن از ابتکار موسسه اطلاعات د رمورد اجرای مسابقات کاپ‌لار تمجید نمود وازآقای خضری یزدان نماینده اطلاعات در یزد نیز که برای فروش بلیط مسابقات شنا فعالیت صمیمانه ای مبذول داشته است اظهار قدردانی کرد .آقای خیابانی بعداز بیانات خود جوایزی را که از طرف‌آقایان خضری یزدان نماینده اطلاعات و رضا جلیلی مربی شنا تهیه شده بود بین قهرمانان اول تا سوم‌توزیع کرد همچنین به آقایان شهری‌مدیر فنی تربیت بدنی ،احمد اویسی مدیر باشگاه شهدوست ، محمود مشروطه ، جلیلی مربی شناو شهری زاده هنر آموز ورزشی نیز که‌برای تهیه مقدمات و اجرای مسابقات‌شنا مساعی قابل تحسینی ابراز داشته‌اند جوایزی اهداء شد .

بازدید فرماندار

خبرنگارمادر اردستان‌مینویسدچند روزقبل آقای ثابتی فرماندار جدید اردستان ازشهرداری‌وسازمانهای‌دولتی زواره یکی‌از توابع این‌شهرستان بازدید نمود .

آقای فرماندار ضمن بازدید شهرداری وسازمانهای دولتی زواره برای رفع نقائص آنها دستوراتی بمسئولین مربوط صادر کرد و سپس بازدستان بازگشت .

فرمانده جدید ژاندارمری

خبرنگار ما در اردستان مینویسد اخیرا آقای کمالی بسمت فرمانده ژاندارمری اردستان منصوب ومشغول کارشده‌است اهالی امیدوارند فعالیت فرمانده جدید ژاندارمری برای حفظ امنیت این منطقه باموفقیت توام باشد .

آقایان اکبر مسعود صارم‌الدوله و مدیرکارخانه شهناز :

برای تجدید ساختمان بخشهای بیمارستان مسیحیان اصفهان

یك‌میلیون و ۲۰۰هزار ریال کمك کردند

خبرنگار ما در اصفهان می نویسد بیمارستان‌مسیحی های اصفهان یکی از بیمارستان های قدیمی است که از بدو تاسیس خود از مراجع موثر بهداشتی اهالی محسوب می گردد اهالی اصفهان نظر باهمیت این بیمارستان نسبت بوضع آن توجه خاصی دارند و بهمین جهت چون ساختمان بیمارستان مزبور براثر مرور زمان فرسوده شده است اخیرا آقای اکبر مسعود صارم الدوله مبلغ ششصد هزار ریال برای تجدید ساختمان بخش زنانه‌بیمارستان پرداخت نموده وآقای علی همدانیان مدیر کارخانه شهناز این‌شهرستان نیز مبلغ ششصد هزار ریال برای تجدید ساختمان بخش مردانه آن پرداخت کرده است ضمنا قسمت هائی از ساختمان بیمارستان مسیحی‌ها اخیرا دراثر مساعی آقای دکتروایلد رئیس آن بطور اساسی ترمیم شده وبااین ترتیب بیمارستان مزبور به زودی پس‌از ایجاد بخشهای جدید بوضع بهتری بخدمات خود ادامه خواهد داد . اهالی اصفهان از این اقدام نیکو کارانه آقایان اکبر مسعود صارم‌الدوله و علی همدانیان خشنود میباشند.

مسابقات قهرمانی مدارس کشور پایان یافت

هیجان‌انگیزترین قسمت مسابقات ، بین قهرمانان تهران واصفهان انجام شد

وباین ترتیب محصول چهارسال فداکاری مردم بذله‌گوی اصفهان از دستشان رفت

مسابقات قهرمانی مدارس کشور که‌باشرکت بیش از دو هزار نفر از قهرمانان پسر ودختر دراصفهان آغاز شده بود بعد از ظهر روز شنبه همین هفته پایان یافت و قهرمانان تدریجا عازم شهر های خود شدند باختامه مسابقات آن هیجان و حرارت فراوانی هم که بین اهالی بوجود آمده بود ناگهان فرونشست واکنون اصفهان که‌باورودقهرمانان ومبارزات جالب آنان قیافه دیگری بخود گرفته بود بحال‌عادی‌بازگشته است .

در مسابقات قهرمانی مدارس، قهرمانان اصفهان مسابقات جالبو تماشائی متعددی با قهرمانان سایر شهرستانها انجام دادند ولی‌مسابقه والیبال قهرمانان‌اصفهان باقهرمانان تهران از همه جالب تربود زیرا قهرمانان اصفهان سه سال کاپ قهرمانی را بدست آورده بودند وامسال نیز نهایت کوشش را می‌کردند تابرای چهارمین سال‌کاپ قهرمانی والیبال مدارس را بچنك آورند .

استقبال مردم

اهالی این شهرستان که‌ازاهمیت این‌مسابقه آگاه بودند درروزاجرای آن‌برای تهیه بلیط ورودی سر و دست میشکستند وحتی حاضربودند بلیط مسابقات‌را بچندبرابر بهای اصلی خریداری نمایند محل مسابقه در زمین والیبال دبستان ادب تعیین گشته بود و قبل از شروع مسابقه حتی پشت بام دبستان نیز از تماشاچیان پرشده بود .

درساعت ۷ر۵ صبح قهرمانان‌هر دو تیم وارد زمین والیبال شدند قهرمانان اصفهان بلوز قرمز و قهرمانان تهران بلوز آبی‌بتن‌داشتند در این موقع تماشاچیان ضمن تشویق قهرمانان اصفهان بطور دستجمعی‌بالهجه‌مخصوص اصفهانی فریاد میزدند«وای بحال تهرون، وای بحال‌تهرون » وعده ای از تماشاچیان‌نیزبرسر پیروزی‌یکی‌ازدو تیم با هم شرط بندی میکردند .

شروع مسابقه

اندکی بعد از ورود قهرمانان مسابقه باسوت داور آغاز شد . اعضای هردوتیم خیلی خوب بازی میکردند واز همان آغاز مسابقه باحرارت زایدالوصفی برای پیروزی تلاش میکردند ، در اوایل مسابقه تیم اصفهان دو «یوان» بدست آورد وتماشاچیان که از این موفقیت‌غرق شادمانی شده بودند مرتبا قهرمانان اصفهان راتشویق میکردند و همان جمله «وای بحال تهرون» را نیز تکرار میکردند .

ازقهرمانان اصفهان کریمی خیلی خوب بازی میکرد و سروها و آبشار هایش کمتر بر میگشت . سایر بازیکنان‌اصفهان نیز هر یك برای موفقیت تیم خود با حرارت فوق‌العاده ای بازی میکردند ولی باوجود این‌فعالیتها قهرمانان تهران که در آغاز مسابقه دوبوان از قهرمانان اصفهان‌عقبتر بودند تااواخر دوره اول مسابقه از قهرمانان اصفهان جلو افتادند .

دور دوم

بااین ترتیب دور اول مسابقه با پیروزی قهرمانان تهران پایان یافت و دور دوم با حرارت بیشتری آغاز شد . قهرمانان اصفهان برای جبران عقب ماندگی خود شدیدا فعالیت می کردند در اوائل دور دوم تیم تهران ۹ یوان آورده بود در حالی که قهرمانان اصفهان ازهمان دو یوان که در آغاز مسابقه کسب کرده بودند جلوتر نیامده بودند . در این لحظات کوچ تیم اصفهان «تایم» گرفت وقهرمانان‌را راهنمائی نمودو سپس مسابقه با همان‌حرارت ادامه یافت قهرمانان اصفهان بعد از ای ن‌تایم بفعالیت خود افزودند وبا مهارت و سرعت فراوان یوان های جدیدی کسب میکردند کم‌کم مسابقه به منتهی درجه هیجان و حرارت خود میرسید . قهرمانان هر دو تیم پاپای هم جلو میرفتندو شور و شوق تماشاچیان هرلحظه بمسابقه حرارت بیشتری میبخشید قهرمانان اصفهان با آوردن سیزده یوان به تیم تهران رسیدند در این موقع توپ دست تیم تهران بودولی خراب شد ، ضمن بازی توپ‌مجددا بدست تهران افتاد و مجددا تیم تهران سرو زدو یك یون‌از اصفهان جلو افتاد . لحظه‌ای بعد تیم‌اصفهان به تیم تهرا ن‌رسید و حالا هر دو تیم چهارده یون داشتند .

در آخرین لحظات مسابقه هر دو تیم پانزده به پانزده مساوی‌شدند و فعالیت قهرمانان به نهایت حرارت و هیجان رسیده بود آقایان پناهی، میناکار ، کریمی ، هژبر ،اسلامی و کیوان از قهرمانان اصفهان با تمام قدرت تلاش میکردند ولی تهرانیها هم با وجود احساسات مخالف و طعنه آمیز تماشاچیان با مهار ت‌و جدیت فراوان مبارزه می کردند کم‌کم مسابقه بلحظات آخر رسید ودر ای ن‌موقع بقول یکی از اصفهانیها براثر شدت ابراز احساسا ت‌تماشاچیان منارجنبان‌این شهرستان بجنبش آمده بود ! سرانجام ای ن‌مسابقه جالب باوجود فعالیت های شدید قهرمانان‌اصفهان با نتیجه ۱۸ بر ۱۶ به نفع قهرمانان تهران پایان یافت و تماشاچیان در حالی که براثر شدت هیجان وابراز احساسات از عرق خیس شده‌بودند محوطه دبستان ادب را ترك‌کردند

هنرمندان هنرستان هنرهای زیبا

بو الاحضرت شاهپور غلامرضا معرفی شدند

خبرنگار ما در اصفهان می نویسد والا حضرت شهپور غلامرضا طی اقامت پنجروزه خود در اصفهان باتفاق تیمسار فرزانگان استاندار از هنرستان هنر های زیبا بازدید کردند وبا هنرمندان آنجا آشنا شدند . ضمن این بازدید از طرف آقای بهادری رئیس هنرستان دو تابلو نفیس یکی اثر آقای جواد رستمی استاد مینیاتور ودیگری اثر دوشیزه عذرا بهادری به والاحضرت اهداء شد که مورد توجه ایشان قرار گرفت .

در عکس بالا هنرمندان هنرستان هنر های زیبا به والا حضرت معرفی می شوند .

دبستان نمونه یزد پایان سال تحصیلی را جشن‌گرفت

طی این جشن برنامه‌های جالبی اجرا گردید ومدعوین بگرمی پذیرائی شدند

گواهینامه دانش‌آموزان بوسیله فرماندار توزیع شد

بنا بگزارش خبرنگار ما در یزد چند روز قبل از طرف آقای تقی اشتری مدیر دبستان نمونه پسران یزد بمناسبت پایان سال تحصیلی جشن باشکوهی در محوطه دبستان مزبور ترتیب داده‌شد در این جشن آقایان‌مهندس غفاری‌فرماندار خیابانی رئیس فرهنك و جمعی از اولیای دانش آموزان و فرهنگیان حضور داشتند . ابتدا آقای اشتری بمدعوین خوش آمد گفت سپس گزارش امور سال تحصیلی گذشته این دبستان را قرائت کرد آقای اشتری ضمن این‌گزارش ازفعالیتی که اعضای انجمن همکاری خانه و مدرسه دبستان‌نمونه برای پیشرفت امور تحصیلی دانش آموزان ابراز داشته‌اند اظهار قدردانی نمودآنگاه برنامه های هنری جالبی آغاز شد ودر فواصل برنامه آقایان فرماندار و رئیس فرهنك بیاناتی ایرادکردند و سپس گواهینامه دانش آموزان کلاس ششم این دبستان و آقای شاهرخ غفاری شاگرد اول کلاس ششم مدارس یزد بوسیله فرماندار توزیع شد این جشن با پذیرائی‌از مدعوین پایان یافت .

آقای فرماندار گواهینامه شاهرخ غفاری شاگرد اول مدارس یزد را اهداء میکند آقای اشتری مدیر دبستان نمونه نیز دیده میشود

بهداری اردستان و زواره تکمیل میشود

خبرنگارما دراردستان می‌نویسد آقای علی اکبر ثابتی فرماندار جدید اردستان اخیرا پس‌از بررسی‌وضع این‌منطقه فعالیت خودرابرای تامین احتیاجات اردستان آغاز نموده‌است از جمله برای تکمیل کادر پزشکان بهداری اردستان وزواره واتمام ساختمان نیمه تمام بیمارستان اردستان بین فرمانداری ومقامات بهداری استان‌مکاتباتی صورت گرفته که‌امیدمست هرچه زودتر به‌نتیجه برسد .

همچنین آقای فرماندار به‌اداره کل فرهنك استان پیشنهاد نموده‌است در دبیرستان پسران زواره کلاس ششم طبیعی تاسیس گردد ودریکی از مدارس دختران این شهر نیز کلاس اول دبیرستان افتتاح شود .

دستگیری خشخاشکاران

خبرنگارما درداران‌می‌نویسد چند روز قبل بمامورین انتظامی داران‌اطلاع داده شد که دردهات پیش کوه «موگوئی» از توابع داران خشخاش کشت شده‌است آقایان‌شیرانی‌رئیس دادگاه وستوان‌یکم‌فرماندارژاندارمری بلافاصله باتفاق چندنفر ژاندارم بدین منطقه عزیمت نموده و پس‌از سه‌روز جستجو ، در قریه«کسرجون» یك‌قطعه مزرعه خشخاش کشف ونابود کردند. تاکنون چهارنفر از صاحبان این‌مزرعه بوسیله‌مامورین‌انتظامی‌دستگیر و تحویل دادگاه شده‌اند .

بجمبوری میروند

خبرنگارما درداران گزارش میدهد چون بزودی جمبوری پیشاهنگان کشور درباغ منظریه تهران تشکیل میشود بدستور آقای معظمی رئیس فرهنك داران عده‌ای از پیشاهنگان حوزه فرهنگی اینشهرستان تعیین شدند.تا برای اولین بار دراین جمبوری‌شرکت نمایند . وسایل عزیمت پیشاهنگان مزبور ازطرف اداره فرهنك فراهم شده است .

جشنهای عروسی

داران

جشن عروسی آقای هرمز فاتحی ودوشیزه «خورشید جمال داندور»در خانه آقای محمود فاتحی باشکوه فراوان برگزار شد واز مدعوین بگرمی پذیرائی بعمل آمد .

امیدواریم عروس وداماد همیشه شادمان وخوشبخت باشند .

مدارسی که کانون فساد شده است

اهالی تقاضا دارند دبستانهای ناتمام تکمیل شود

خبرنگارما درهمایونشهر مینویسد اوائل سال گذشته ساختمان دو دبستان‌جدید در همایونشهر آغاز شد ولی بعلت نامعلومی نیمه تمام ماند .

از آن موقع ساختمان این دو دبستان به‌کانون قماربازان وکارهای فساد تبدیل شده‌است و چون دبستانهای فعلی همایونشهر نسبت به تعداد دانش آموزان ، کافی نیست تکمیل ساختمان این‌دو مدرسه ضرورت بسیار دارد وگرنه درسال تحصیلی آینده که تعداد دانش‌آموزان افزایش میابد اداره فرهنك بامشکل بزرگی روبرو خواهدشد باتوجه باین امر اهالی همایونشهر از مسئولین امورتقاضا دارند ازهم اکنون برای اتمام ساختمان این دودبستان اقدام شود تا بفسادی که‌دامنگیر آن شده‌است خاتمه داده‌شود .

خیابان محمدرضاشاه اسفالت میشود

طبق گزارش خبرنگارما دراصفهان اخیرا کار اسفالت خیابان محمد رضا شاه پهلوی اصفهان از طرف پیمانکار مربوط آغاز شده‌است .

قرارداد اسفالت این خیابان چندی قبل بین سازمان‌برنامه ویك‌شرکت پیمانکار بامضاء رسید ولی بعلت اشکالاتی که‌در اجرای آن پیش‌آمد اسفالت خیابان محمد رضاشاه بتعویق افتاد تااینکه اخیرا استاندار وشهردار اصفهان درمسافرتیکه بتهران نمودند دراین مورد باسازمان برنامه مذاکره کردند ودر نتیجه این‌مذاکرات کاراسفالت خیابان محمدرضاشاه آغاز گردید.

آقایان مالکین محترم اصفهان

شرکت کشاورزی دیم باوسائل کامل برای کلیه عملیات زراعتی املاك شما آماده است اصفهان- خیابان پارس- شرکت کشاورزی دیم

اصفهان

سینما آسیا : قهرمانان . باشرکت : دین‌مارتین
سینما ایران : دلاوران شجاع
سینما مولن‌روژ (درجلفا) : دراکولا و مهرویان
سینما همایون : سرکش . با شرکت بانو دلکش
سینما مایاك : کشور بزرك . باشرکت کریکوری‌پك
سینما سعدی : عشق لیلی
سینما حافظ : کازبا
سینما تاج : دوقلوها

***

تآتر سپاهان : حساب زندگی باشرکت ارحام‌صدر
تآتر اصفهان : دیوانه باشرکت وحیدی

متن نخستین نطق انتخاباتی

بقیه از صفحه‌هفدهم

هم خواهد شد دولتی که بالمال‌مورد تائید و پشتیبانی شما و شاهنشاه ایران است از طرف حزب ما زمام امور را بدست خواهد گرفت و غایت آمال وکمال مطلوب وی این خواهد بود که ایرانی بسازد که شایسته نام و افتخارات باستانی‌او است و برای نیل بدین هدف بغایت بزرگ ملی ما در کلیه شئون اداری و اقتصادی و اجتماعی دست بکار اصلاحات ورفورمهای عمیقی خواهیم زد که اینك مجمل و مختصری از آنرا باطلاع هموطنان ارجمند و هم مسلکان عزیز می رسانم .

قبل از هر چیز برای آنکه اقدامات اصلاحی ما متناسب با احتیاجات ملی در حال و استقبال و نیز منطبق با شرایط و مقتضیات زمانی‌باشد بتکوین و تمرکز یك کانون وکادر عملی که بتواند کارهای عظیم ملی ما را ارشاد و رهبری کند خواهیم پرداخت وبرای حصول این مقصود به تربیت و جلب و تشویق کادر های عملی‌اقدام‌خواهیم کرد. زیرا بااین اوضاع و احوال وبااین‌ابزارو قیافه که گرد وغبار اندراس و کهنگی و فرسودگی بر آن نشسته و نمی توانیم در کنار جهانی که به‌راستی با مدد اندیشه های علمی «نه‌کرسی فلك» را زیر پای مینهد و بر ماورای جو و فضای کیهان دست می بازد زندگانی آسوده‌و آرامی داشته‌باشیم یعنی بطور ملخص و مجمل باید بگویم که ما بدون تکیه بر علم ودانش نمی توانیم همراه تحولات جهانی پیش برویم و تکیه بر علم ودانش مستلزم داشتن سیاست صحیح برای جلب علما و دانشمندان می باشد .

سیاست فرهنگی حزب مردم

نخستین اقدام ما در این زمینه این خواهد بود که شوق و رغبت جوانان برومندی را که در آغوش همین وطن عزیز پرورش یافته‌اند واینك در ممالك مختلفه اروپا و امریکا به تحصیلات و افتخارات عالی در زمینه های گوناگون علوم وفنون نائل آمده‌اند بکار وفعالیت در مولد وموطن عزیزشان برخواهیم انگیخت . سیاست فرهنگی ما هنگام باینگونه اقدامات مفیدبدین ترتیب بموقع اجرا و عمل گذاشته خواهد شد .

۱ـ حزب مردم غفلتی را که دولتها نسبت باجرای قانون‌تعلیمات اجباری مرتکب شده‌اند با طرحی که برای این منظور دارد جبران‌خواهد کرد . بعلاوه بصورت رادیکال تصمیم می گیرد آیا تعلیمات‌ابتدائی وعالی هردو بصورت ناقص فعلی‌ادامه یابد یاوظیفه دولت فقط اجراء برنامه تحصیلی کافی ابتدائی و متوسطه حرفه‌ای باید باشد وادامه تحصیلات عالیه از حدود وظایف دولت خارج شود .

۲ـ با بیسوادی از روی کمال علاقمندی مبارزه خواهیم کرد و تعلیمات اکابر را تعمیم خواهیم‌داد.

۳ـ تعلیمات متوسطه حرفه‌ای به نحوی که جواب حوائج کشوررا بدهد در مملکت اجرا خواهد نمود .

٤ـ در تعلیمات متوسطه علمی وادبی توجه خاص بعمق و قسمت علمی تعلیمات مبذول خواهد شد .

٥ـ حزب مردم از تمرکز امور فرهنگی درپایتخت جلوگیری‌خواهد کردو کوشش بکار خواهد بردکه تشکیلات مرکزی فرهنك فقط هدایت های دقیق فنی را بر عهده گیرد .

٦ـ توجه خاص بترفیه‌حال کلیه معلمان کشور که وظیفه بس مهم وذیقیمت و دشواری در تربیت جوانان برعهده دارند مبذول خواهد شد واز آنجمله ایجاد شرکت های تعاونی بمنظور تهیه مایحتاج ارزان ومساکن مجهز برای معلمان مورد توجه مخصوص حزب مردم است

۷ـ حزب مردم برای توسعه وتکمیل وهدایت تعلیمات عالیه خاصه توسعه دانشکده ها ودانشگاه های‌شهرستان ها رسمیت خاص قائل است وآنها رابا احتیاجات کشور مناسب خواهد ساخت .

۸ـ توسعه کتاب خانه های ملی و قرائت خانه ها و مراکز تحقیقات علمی در سراسر کشور مورد علاقه فراوان حزب مردم است .

۹ـ حزب مردم احداث کودکستان های نو و کامل و تکمیل و اصلاح وضع کودکستان های موجود را که هیچگاه مورد توجه وزارت فرهنك نبوده و جهه همت خود قرار خواهد داد . مخصوصا باحداث کودکستان های نو و کامل در نقاط مرزی که بزبان فارسی تکلم نمیکنند اقدام خواهد نمود زیرا کودکستانها هسته های نخستین مراکز موسسات فرهنگی و علمی هر کشور و هر جامعه می باشند .

۱۰ـ تعلیمات ابتدائی مجانی از جمله اقدامات جدی خواهد بود که بدست حزب مردم جامه عمل قطعی و وسیع خواهد پوشید .

۱۱ـ حزب مردم سعی خواهد کرد تعلیمات متوسطه را نیز مجانی کند ولی اقداماتی بعمل خواهد آورد که محصلین بتوانند تحصیلات خود را در دانشگاهها و مدارس عالیه ادامه بدهند .

۱۲ـ تعلیمات اکابر بدانگونه که دولت و وزارت فرهنك مدعی است هر گز در کشور ما بموقع‌اجراگذاشته نشده است .حزب مردم نه‌درسخنرانی ها و روی کاغذ بلکه واقعا این نقشه ملی و مهم‌را در سراسر کشورمعمول خواهد داشت و با توجه‌باینکه‌اکثریت سکنه ایران از نعمت سواد و خواندن و نوشتن محروم میباشند و نیز با توجه بافزایش مداوم جمعیت ایران اجرای تعلیمات اکابر را بطور وسیع و همه جانبه و در سراسر ایران ممکن ومیسر خواهد ساخت .

دوستان عزیز

بحث در باره همه اقداماتی که حزب مردم برای احیا و توسعه‌فرهنك کشور بعمل خواهد آورد در این‌فرصت کوتاه مقدور نیست لذا سخن را در این زمینه بهمین جا خاتمه میدهم. امیدوارم بار دیگر در این‌مقوله‌بتفصیل سخن گویم .

بقیه در صفحه بیست وسوم

از صبح جمعه ۱۷ تیرماه درسینما های

پلازا ـ نیاگارا ـ رکس

هیجان انگیزترین فیلمیکه تاکنون تهیه شده است

جدال در او. ك کرال

کرك دوگلاس

بزرگترین شخصیت سینمائی دربزرگترین فیلم وسترن سینما

برت لنکستر

محبوبترین و جسورترین شخصیت سینما درپرآکسیون‌ترین فیلم تاریخ سینما

۹۹۹۹ جایزه + کاپ نوبر

در داخل پاکتهای محصولات غذائی نوبر برگهای جایزه قرار دارد . این برگها را تا هنگام قرعه کشی نگهدارید

مدرسه حرفه ای آبادان (Technician School Abadan) بخدمات افراد ذیل نیازمند است .

۱ـ دبیر فیزیك ـ که لااقل دارای درجه B.S.C. در رشته فیزیك از یکی ازدانشگاه های خارج و یالیسانس ازدانشگاه تهران باشد .

۲ـ دبیر شیمی ـ که لااقل دارای درجه B.S.C. در رشته شیمی از یکی از دانشگاه های خارج ویا لیسانس از دانشگاه تهران باشد .
(Techinical Instructor

۳ـ دبیر فنی ـ که دوره سابق آموزشگاه فنی آبادان رادر رشته مربوطه گذرانیده ویا دارای گواهی نامه‌ای معادل دوره فوق‌الذکر بودهو لااقل پنجسال تجربه درکار های‌فنی داشته‌باشد.

٤ـ دبیر انگلیسی ـ لیسانس دررشته زبان‌از یکی‌از دانشگاه های‌خارج‌با دانشگاه تهران‌باشد

٥ـ دبیر ریاضیات ـ که لااقل دارای درجه B.S.C. در رشته ریاضیات از یکی از دانشگاه های خارج ویا لیسانس از دانشگاه تهران باشد .

داوطلبین می توانند بادر دست داشتن مدارك لازم همه روزه تا آخر روز بیستم تیر ماه سال جاری بین ساعات ۷الی ۱۰ صبح باداره استخدام شرکت ملی نفت ایران واقع درخیابان پهلوی نزدیك بلوار کرج مراجعه نمایند . متقاضیان با تجربه دررشته های مربوطه ارجح بوده و کلیه داوطلبان می بایست بزبان انگلیسی تسلط کامل داشته باشند .

۱ـ۳ آ آـ۱۲۷٤٦ اداره استخدام

به هواپیمای اس . آ . اس خوش آمدید . . .

- روزانه با بزرگترین جت جهان دی سی ـ ۸ سی از کپنهاک به نیویورک ولوس انجلس .
  همچنین روزانه پرواز با دی سی ـ ۷ سی به نیویورک ولوس انجلس با صرفه جوئی ۵۰ دلار یا بیشتر .
- ارتباطهای مستقیم یا یک شب توقف در کپنهاک زیبا .
- هفته ای دوبار (سه شنبه و پنجشنبه) پرواز مستقیم تهران ـ اروپا با دی سی ـ ۷ سی .
- با کاراول روزهای شنبه به خاورمیانه و اروپا .
- و بنا بمعمول ، مهمان نوازی اسکاندیناوی .

SAS

شرکت هواپیمائی اسکاندیناوی

برای اطلاعات به آژانسهای مسافربری یا اس . آ . اس (خیابان فردوسی ۵۰۰ ـ تلفن ۶۳۴۵۲) مراجعه فرمائید

آـ ۱۲۲۸۲

اصناف بزرگترین گروه انتخاباتی هستند

بقیه از صفحه اول

عصر دیروز اطاق بازرگانی تهران اولین فعالیت اجتماع انتخاباتی خارج از دو حزب را آغاز کرد.

بنا بدعوت هیأت رئیسه اطاق بازرگانی تهران روز گذشته هیئت مدیره های چهارده صنف دراطاق بازرگانی اجتماع نمودند این اصناف عبارت بودند از عطار و سقطفروش- لوازم اتومبیل - چوب الوار - کتساف - حمل و نقل - ساعت و جواهر فروش - دلال - ماشین آلات کشاورزی - سینما داران - نرش فروش - قماش فروش - دوخته فروش - لوازم الکتریکی- خرازی.

ابتدا سناتور وکیلی رئیس اطاق بازرگانی گفت: آقایان همه شما میدانید که مقدرات این کشور و مردم در دست مجلس شورای ملی است اگر در مجلس شورای ملی نمایندگان فهمیده و آگاه به امور وجود داشته باشد سعادت مردم تامین است.

بهمین علت **انتخاب** وکیل وظیفه اجتماعی و حتمی هر فرد است.

شما آقایان هرکدام قدرتی در بازار و امور اقتصادی دارید که باید در امر انتخابات آنرا بکاراندازید. اطاق بازرگانی در مطالعات خود باین نتیجه رسیده با تجربه ای که از گذشته دارد باید نمایندگانی از بازرگانان فهمیده و مطلع بامور اقتصادی و بازار در مجلس شورای ملی داشته باشد درگذشته بازرگانان از نبودن وکیل وارد بامور بازرگانی در مجلس صدماتی دیده اند برای نمونه باید عرض کنم در دوره پانزدهم قانونی از مجلس گذشت که کالا وقتی از خارج وارد میشود باید مستقیما بمصرف کننده فروخته شود معنی آن اینست وقتی فلان کمپانی آمپول وارد کرد باید به مریض بفروشد یعنی بنکدار و مغازه دار معنی ندارد این نوع قوانین از روی عدم اطلاع تصویب شد قانون دیگری درگذشته تصویب شد که در معاملات تجاری باید صدی ۱۲ سود برد درحالیکه تاجر جنسی را باصدی ۳ و جنس دیگر را با صدی بیست میفروشد زیرا هرکدام اوضاع و احوالی دارند. آنها کنترل صحیح را بشکل قانون غلط درآورده بودند. **من در مجلس** پانزدهم روزی متوجه شدم که دولت وقت لایحه ای بوسیله وزیر دارائی اش بادو فوریت به مجلس شورای ملی داد که تمام توافق های مالیاتی گذشته ملغی شود. این قانون را وزیر دارائی وقت بدون توجه به نظریاتی که مسئولین دارائی وقت داشتند به مجلس داده بود بالاخره من با کوشش توانستم آن را دفن کنم زیرا اگر تصویب میشد زندگی کلیه مودیان بشکل وحشتناکی دوچار مخمصه میشد حتی زمان معلوم نکردند ممکن بود پرونده ای که در بیست سال قبل توافق شده بود دوباره زنده میشد حرفهای من در آنروز قانع کننده بود چون حرف حق داشتم و وارد بکار بودم

من گفتم آقای وزیر دارائی که بامن بیست سال رفیق هستید شما مسئول وزارتخانه ای میباشید که شخص جنابعالی را مجهول المکان اعلام کردند درحالیکه وزیر هستی و در مجلس شورایملی نشسته ای بعد مدرك آنرا هم نشان دادم.

ائتلاف

سناتور وکیلی گفت براساس تجربه های گذشته اطاق بازرگانی در نظر دارد تا چند روز آینده پس از مذاکره با دو حزب ملیون و مردم با ائتلاف با این احزاب مستقلا کاندیدا هائی از بازرگانان برای تهران اعلام دارد. من از فرد فرد آقایان تقاضا دارم دوستان و آشنایان و همکاران خود را با خود بپای صندوق ببرید و رای بدهید.

من میدانم و اطمینان دارم که هر کدام شما بآسانی میتوانید صد تا دویست نفر از همکاران خود را با اعتقاد و ایمان بپای صندوق هدایت کنید مسلما اگر همه کوشش خود را مصروف کنید بازرگانان موفق خواهند شد.

شرکت در انتخابات

بعد از بیانات آقای وکیلی آقای پیرزاد عضو اطاق بازرگانی در این زمینه گفت وجه امتیازی که بازرگانان واصناف در جامعه ایرانی دارند شاه دوستی و میهن پرستی شدید آنها است و بطوریکه در میتینگ عظیم مسجد شاه نیز اشاره نمودم همیشه صداهای ناهنجار خائنین در دهنه بازار خفه شده است. این افتخار بعنوان سهم الارث از پدران بمارسیده وتاریخ پنجاه ساله اخیر بهترین شاهد این مدعا است. ما که اینك در خانه خود یعنی اطاق بازرگانی تهران دور هم گرد آمده ایم فرزندان لایق همان پدرانیم و بوظائف خطیر خود وقوف کامل داریم.

آقایان: ما که جزو طبقه مرفه این کشور محسوب میشویم بیش از طبقات دیگر مدیون این آب و خاکیم

چون نزدیکی انتخابات جنب و جوشی در طبقات مختلف ایجادنموده است اطاق بازرگانی تهران نیز لازم دانست این جلسه را با حضورآقایان که از سرشناسان اصناف تهران می باشید تشکیل داده این موضوع روز را با شما دوستان بمیان گذارد.

آقایان: با موقعیت حساسی که ایران از نظر جغرافیائی و سیاسی دارد انظار دنیا متوجه ما است ما باید شایستگی خود را از طریق انتخابات آزاد بدنیا ثابت نمائیم و آنهائی را بمجلس بفرستیم که برای جامعه ما دلسوز باشند. شما بخوبی میدانید تجارت بیش از هر کار دیگری بمحیط آرام احتیاج دارد حال که از این نعمت برخورد داریم بشکرانه آن باید در انتخابات شرکت جوئیم و بشاهنشاه محبوب نشان دهیم که فرزندان خلف این آب و خاکیم.

ممکن است برخی از افراد ما خواستار سیاست انزوا باشند ولی از بعد از وقایع شهریور بارها برای العین دیده ایم که دخالت این طبقه تا چه اندازه در تثبیت اوضاع کشور موثر بوده است.

مطمئن باشید با عدم دخالت ما در انتخابات صندلیهای مجلس خالی نخواهد ماند ولی کسانی آنها را اشغال خواهند نمود که منتسب بطبقه ما نبوده و بدرد ما واقف نیستند.

بزرگترین دسته

سپس آقای روح الامین رئیس صنف رانندگان وکامیون داران از طرف اصناف شرکت کننده در جلسه گفت اصناف وبازرگانان وارث مشروطیت هستند وسنك اول آنرا بازار تهران وتبریز وشهرستانها بنا گذاردند. درتمام ایام تاریك هم در صف اول مبارزه بودند هیچوقت نسبت باین امر مقدس کوتاهی نداشتند مابزرگترین دسته اجتماعی هستیم که حق داریم بیش ازدیگران بامر انتخابات علاقه داشته باشیم و داریم من از طرف اصناف قول می دهم باتمام قوا دراین امر دخالت کنیم تاموفق شویم عده ای از بازرگانان صالح را بمجلس شورای ملی بفرستیم.

در منزل بهبهانی

روز گذشته درمنزل آقای سیدجعفر بهبهانی جلسه انتخاباتی باحضورجمع کثیری از طبقات مختلف مردم وعلماء روحانیون تشکیل بود دراین جلسه آقایان بهبهانی - عقیلی - الهیاری د باره انتخابات وفعالیت های منفردین صحبت کردند آقای بهبهانی دراطراف روش دولت نسبت بتامین آزادی انتخابات بحث نمود.

برنده جایزه

بقیه از صفحه اول

ازاین جهت یك بلیط از لای بلیط های او بیرون کشیدم و چون اطمینان داشتم که برنده جایزه ممتاز میشوم و باید برای گرفتن جایزه خود بتهران بیایم، این بود که قبلا تقاضای دوروز مرخصی کردم!

بعداز ظهر وقتی پیچ رادیو را باز کردم وگوینده چهار شماره ازبلیط برنده جائزه ممتاز را اعلام کرد دیدم تااینجا برنده هستم، وقتی دوشماره دیگرهم اعلام شد دیدم همانطور که انتظار داشتم برنده هستم!

قائیری نکرد

برنده خوش شانس فصل بهار اضافه کرد: من چون دربانك کار میکنم وروزانه زیاد پول می بینم بردن صدهزار تومان جائزه زیاد در من تاثیر نکرد و چون مرخصی هم گرفته بودم برای دریافت جائزه بتهران آمدم.

جائزه دوهزار تومانی

آقای پروین میگفت: درسال ۲۷ درسبزوار سه عددبلیط خریدم، نیمساعت قبل از قرعه کشی یکی از رفقایم یکی از بلیطهارا باصرار از من گرفت و نیمساعت بعد همان بلیط برنده دوهزار تومان شد و سرمن بی کلاه ماند.

صرف رفاه وآسایش خانواده

وقتی از برنده جائزه صدهزار تومانی پرسیدند پول جائزه را بچه مصرفی میرساند گفت: من ماهی ۲۸۰۰ تومان حقوق میگیرم وخانه ای نیز در تهران دارم وخانواده ام در رفاه و آسایش بسر میبرند و قبلا هم تصمیم داشتم دوپسرم را بپول خودم برای ادامه تحصیل بخارج بفرستم اکنون نیز جائزه خود را صرف بهبود بیشتر زندگی خود میکنم.

آقای پروین دارای زن ودوپسرو دختر میباشد.

گشایش غرفه ایران در نمایشگاه شیکاگو

والاحضرت شهناز یك سکه طلا بعنوان «سرچشمه مراد» به سازمان خیریه کاره برای گردآوری اعانات اعطاء کردند

همانطور که درشماره قبل باستحضار خوانندگان رسید در ساعت چهاربعداز ظهر دیروز والاحضرت شاهدخت شهناز پهلوی غرفه ایران را در نمایشگاه بین المللی شیکاگو گشودند. درمراسم افتتاح، آقای مهندس اردشیر زاهدی سفیر کبیر شاهنشاهی و چندتن از اعضاء عالیرتبه سفارت ایران شرکت داشتند.

این غرفه تاده روز دیگر برای تماشای عموم باز خواهد بود.

والاحضرت شهناز و آقای مهندس اردشیر زاهدی پس از کشایش غرفه ایران از کلیه غرفه های نمایشگاه بین المللی شیکاگو دیدن کردند.

آقای مهندس اردشیر زاهدی در پایان این بازدید درپاسخ خبرنگار رادیو صدای آمریکا اهمیت نمایشگاه بین المللی شیکاگو را تاکید کرده و راجع به غرفه ایران گفت:

من البته نمیتوانیم از خودمان تعریف کرده باشم ولی فکر میکنم غرفه ایران یکی از بهترین غرفه هاست ودرهمان اولین روز، غرفه ایران در قسمت مینیاتور تقدیرنامه وجایزه بدست آورد.

تصمیم گرفته شده در شیکاگو درمیهمانی هااز خاویار ایران استفاده کنند وهمانطور که شما، خود مشاهده کرده اید، مردم بغرفه ایران علاقه زیادی نشان داده واز کارهای دستی تمجیدو تعریف میکردند.

سرچشمه مراد

والاحضرت شاهدخت شهناز، عصر دیروز پس از افتتاح رسمی غرفه ایران بتقاضای سازمان خیریه «کاره» (سرچشمه مراد) مبارزه آن سازمان رابرای جمع آوری اعانات افتتاح کردند. وجوهی که از این راه گرد آوری میشود وسیله سازمان خیریه کاره بمصرف نیازمندان خودمان میرسد.

والاحضرت شهناز بعنوان (سرچشمه مراد) این مبارزه یك سکه پهلوی طلا اعطاء کردند، سال پیش نیز علیاحضرت ملکه انگلستان چشمه مراد سازمان خیریه کاره را گشودند.

جمعیت دفاع ملی

بقیه از صفحه اول

طرف شورای مزبور انتخاب ومعرفی شده است.

دراین جلسه آقای سید محمد تقی تقوی رئیس انجمن محلی بخش ۷ سیروس واستاد دانشکده افسری ومدیر روزنامه هراز (صدای فرهنگ) که از عناصر میهن پرست وخدمتگزار مملکت است سخنرانی میکنند.

چون برای ایراد سخنرانی از طرف طبقات مختلف تقاضا های زیادی بدفتر جمعیت دفاع ملی (خیابان سیروس دبستان حرفه ای بهبهانی) میرسد کمیته اجرائیه جمعیت تصمیم گرفته است از این پس سخنرانان جلسات جمعیت رااز میان تقاضاهای رسیده انتخاب نماید

جلسه سخنرانی آینده جمعیت دفاع ملی بعلت ایام سوگواری بجای سه شنبه ۱۴ تیرماه روز سه شنبه بیست وهشتم تیرماه منعقد میگردد

۲- چون از طرف جمعیت های دفاع ملی درشهرستان ها طی تلگرافات ونامه های متعددی که به دبیرخانه جمعیت دفاع ملی میرسد تقاضای ارسال شعار میشود جمعیت دفاع ملی ترتیب چاپ پنجاه هزار نسخه شعار جدید را داده که بزودی پس از چاپ ارسال خواهد شد. در شهرستانهائی که شعار های جمعیت ارسال گردیده طی گزارشات جمعیت های دفاع ملی مردم میهن دوست حسن استقبال نموده وازروی کمال علاقمندی تمامی شعار های ارسالی را در اتوبوسها. تاکسی ها وپشت شیشه های مغازه ها نصب نموده اند. وبدینوسیله عشق ورزی به میهن وتنفر شدیدخودرا ازحملات ناروای رادیوهای بیگانه ابراز داشته اند.

۳- درجلسه اخیر جمعیت دفاع ملی به تلگراف واصله از کازرون دایر به عضویت عده ای از معتمدین محلی در جمعیت دفاع ملی رسیدگی شد وقبولی آقایان طی نامه ای اعلام گردید. تلگراف واصله بشرح زیر میباشد:

جمعیت دفاع ملی مرکزی - رونوشت سازمان اداره تبلیغات تشکیل جمعیت دفاع ملی کازرون بعضویت اینجانبان سید جعفر کاظمینی - محمد جواد روحانی بزرك مجرد- حاج عوض نیاکان - سیدعلی حسین حاج غلامحسین متوسل و رهبری آقای سید شمس قرشی باستحضار رسانیده افتخار آمادگی خودرا در راه انجام هدف مقدس جمعیت اعلام میداریم جمعیت دفاع ملی کازرون سیدجعفر کاظمینی - محمد جواد روحانی بزرك مجرد- حاج عوض نیاکان - سید علی حسینی - حاجی غلام حسین متوسل - سید محمد شمس قرشی

درشرق شهباز

شب گذشته جلسه ای از طرف اتحادیه شرق شهباز با حضور کلیه معتمدین محلات شهر در شرق تهران تشکیل شد دراین جلسه آقایان بهبهانی - فرود - رشیدیان - مهندس انزلچی- ملك محمدی - محمودی صحبت کردند آقایان بهبهانی وفرود ضمن بیانات مفصلی نظریات خودرا دراطراف آزادی انتخابات بیان ودراین مورد با مردم تهران گفتگو کردند.

علم در نخستین نطق

بقیه از صفحه اول

از دیشب پخش نطق های انتخاباتی آقای علم دبیر کل حزب مردم از رادیو ایران آغاز شد و از این ببعد نیز مرتبا بامر شاهنشاه و دستور دولت نطق های رهبر حزب مخالف پخش خواهد شد.

از این گذشته از یکهفته بانتخابات مانده مدت پانزده دقیقه وقت بدو حزب ملیون و مردم اختصاص داده خواهد شد که هر یك روزانه هفت دقیقه و نیم دربارهٔ برنامه های حزبی خود از رادیو تبلیغ کنند.

نرخ سه روزه میوه و تره بار

امروز نرخ جدید میوه و تره بار از طرف شهرداری انتشار یافت این نرخ برای مدت سه روز اجراخواهد شد و ماموربن شهرداری بحسن اجرای آن نظارت خواهند کرد.

خیار دور شهر یکدست مرغوب صد عدد ۱۳۰ ریال - اصفهانی یکدست مرغوب صد عدد ۷۵ ریال- متفرقه زرد و غیره صدعدد ۳۰ ریال- کدو مرغوب صد عدد ۱۸۰ ریال- کدو درجه ۲ صد عدد ۱۳۰ ریال- بادمجان درشت اهواز صد عدد ۶۰ ریال - بادمجان متوسط اهواز صد عدد ۳۰ ریال - بادمجان اصفهان صد عدد ۱۲۰ ریال - گوجه قرمز درشت هر کیلو ۳۰ ریال - گوجه قرمز شیرازی هرکیلو ۲۲ ریال - گوجه فرنگی دزفول هرکیلو ۱۰ ریال - سیب زمینی اسلامبولی - رسمی هرکیلو ۹ ریال - گیلاس رسمی دور شهر هرکیلو ۱۵ ریال- گیلاس سیاه وصورتی درشت هر کیلو ۳۵ ریال - گیلاس آلبالوئی هرکیلو ۲۰ ریال - آلبالو هرکیلو ۱۵ ریال - هلو رشتی هرکیلو ۲۰ ریال - هندوانه اهواز وبابل هر کیلو ۵ ریال - طالبی تیر اهوازهر کیلو ۱۳ ریال - طالبی سبز اهواز هرکیلو ۷ ریال - گرمك کاشان هرکیلو ٤ ریال - گرمك تیرورامین هرکیلو ۱۳ ریال - گرمك درجه ۲ ورامین هرکیلو ۹ ریال - لوبیا سبز مرغوب هرکیلو ده ریال لوبیا سبز درجه دو هرکیلو ٦ ریال لوبیا سبز درجه ۳ هرکیلو ۵ ریال گوجه درختی هرکیلو ۲۰ ریال پیاز هرکیلو ۳ الی ٤ ریال هویج هرکیلو ۸ ریال غوره عسکری هرکیلو ۹ ریال پرتقال لبنانی صندوق ٦۰۰ ریال سیب لبنان قرمز هرکیلو ٤۰ ریال سیب لبنان سفید هرکیلو ٤۵ ریال موز هرعدد ۳ ریال.

نرخ بالانرخ میادین است و دکانداران حق دارند برای اجناس ازیك تاده ریال صدی پنجاه واز یازده ریال به بالا صدی بیست وپنج نسبت به خرید میدان علاوه وجنس رابمصرف کننده بفروشند.

۲- برای دارندگان چرخ دستی وطوافها صدی بیست سود نسبت بقیمت خرید میدان تعیین شده است

۳- طوافان ودارندگان چرخ دستی وبساطی های داخل میادین واطراف بلافصل آن حق دارند صدی پانزده بقیمت خرید علاوه وجنس رابمصرف کننده بفروشند.

ایالات متحده تایید میکند که در هنگام مسافرت خروشچف بامریکا جاسوسان شوروی کشف شدند

واشنگتن - ۱۹ مه - وزارت خارجه امریکا ادعای نیکسن، معاون رئیس جمهوری دائر بر کشف عمال شوروی در ماه سپتامبر گذشته را تائید کرد. این عمال شوروی که میگوشیدند اطلاعات سری از ایالات متحده بدست آورند، هنگامی کشف شدند که خروشچف نخست وزیر- شوروی در سازمان ملل متحد مشغول سخنرانی درباره خلع سلاح بود.

نیکسن روز جمعه در ضمن بازدید ازبوفالو وسیراکوز در ایالت نیویورك اظهارداشت که عمال شوروی کارمندان دیپلماتیك وابسته بدبیرخانه سازمان ملل متحد بودند. آنها سعی میکردند در شهر اسپرینك فیلد واقع درایالات ماساچوست اطلاعات سری بدست آورند

امروز هنگامیکه خبرنگاران ازلینکلن وایت سخنگوی مطبوعاتی وزارت خارجه امریکا در باره این کشف توضیحاتی خواستند وی گفت:

«من نمیتوانم در باره جزئیات این حادثه بحث کنم. همین قدر می توانم بگویم که آقای وادین. آ. کبری لوك که دارای ملیت روسی است در هنگامیکه در سازمان ملل متحد استخدام شده بود مشغول فعالیتهای جاسوسی بوده است.

البته این فعالیتها کاملا خارج ازحدود وظائف او در سازمان ملل متحد بوده ونامبرده از حق اقامت خوددر ایالات متحده سوء استفاده میکرده است.

در نتیجه این واقعیات به اطلاع مقامات سازمان ملل متحد رسید و بخدمت او خاتمه داده شدوازایالات متحده اخراج گردید.

توضیح

در خبر «بازدید کار های آبادانی» که در شماره گذشته چاپ شد. سمت آقای مهندس مبصر بهرامی رئیس قسمت فنی کارخانه شیرپاستوریزه ذکر شده و لازم است توضیح داده شود که آقای مهندس مبصر بهرامی علاوه بر این سمت که از سابق داشته مدتی است سمت ریاست کارخانه را بر عهده دارد.

فردا نخست وزیر خانه های گمرکات را در تبریز افتتاح خواهد کرد

بعداز ظهر فردا آقای دکتر اقبال نخست وزیر ساختمانهای جدید ادارات وانحصارات و گمرك آذربایجان شرقی را افتتاح میکند. بهمین مناسبت ساعت یك و نیم بعداز ظهر امروز آقای خطاطان وزیر گمرکات وانحصارات باتفاق آقای اهری رئیس اداره امور اجتماعی جهت شرکت درمراسم فوق بااهواپیما رهسپار تبریز شدند.

هیئت مدیره جدید باشگاه لاینز انتخاب شد

ساعت یك بعدازظهر روز پنجشنبه هفته گذشته جلسه عمومی باشگاه لاینز برای انتخاب هیئت مدیره در هتل دربند بریاست آقای علاء وزیر دربارشاهنشاهی تشکیل گردید.

ابتدا آقای علاء از همکاری اعضاء وخدمات آنها دردوسال گذشته تشکر نمود وگفت: چون دوره خدمت هیئت مدیره سابق به پایان رسیده امروز برای انتخاب هیئت مدیره جدیدباشگاه دورهم گردآمده ایم.

سپس آقای مهندس منصور امامی دبیر باشگاه گفت: مطابق اساسنامه جناب آقای علاء رئیس کل باشگاههای لاینز در ایران میباشند وبزرگترین نشان خدمت برای ایشان از باشگاه مرکزی پیشنهاد شده است که باتفاق آراء مورد موافقت قرار گرفت سپس افراد هیأت مدیره جدید بشرح زیر انتخاب گردیدند.

۱- آقای مهندس خسرو هدایت ریاست باشگاه ۲- آقای فتح الله نوری اسفندیاری نایب رئیس اول ۳- آقای دکتر فتح الله یمینی نایب رئیس دوم ٤- تیمسار دریادار ظلی نایب رئیس سوم ۵- آقای دکتر محمد دفتری دبیر ٦- آقای حسن فصیحی خزانه دار ۷- آقای شجاع ملایری تشریفات ۸- آقای مصطفی شبلی کارپرداز ۹- آقای هارطون بیخانیان مدیر ۱۰- آقای یوسف اتحادیه مدیر

تهران و اصفهان مساوی شدند

شش ماه اصفهان و شش ماه تهران عنوان قهرمانی خواهند داشت

عصر دیروز با انجام مسابقه نهائی فوتبال بین تیمهای آموزشگاههای تهران و اصفهان وبرگزاری مسابقه دو و ۸۰ متر دختران در حضور آقای مهران وزیر فرهنگ مسابقات قهرمانی آموزشگاههای کشور که در اصفهان انجام میشد پایان یافت و نتایج مسابقات باینشرح اعلام گردید.

دو و ۸۰ متر دختران

دوشیزگان مهوش آگاه از تهران- اشرف خرازی از تهران - قرامی از تبریز - اصفهانی زاده از مشهد و حجازی از ساری بترتیب رتبه های اول تاپنجم را احراز کردند.

پینگ پنگ دختران

تیم کرمان باشرکت دوشیزگان فروغی، دارابی و وزیری نسب اول شد تیم مشهد با شرکت دوشیزگان امامی، ساعاد و زمانیان درم شناخته شد و تیم تهران باشرکت دوشیزگان سلیمانی، درگهی وهمایونی رتبه سوم را احراز کرد.

پینگ پنگ انفرادی دختران

بین ۳۶ نفر قهرمانان پینگ پنگ از دوازده استان دوشیزه شیرین فروغی از کرمان قهرمان اول آموزشگاه های کشور شناخته شدو لقب قهرمان قهرمانان گرفت.

دوومیدانی پسران

تهران اول - تبریز دوم و مشهد سوم شناخته شد.

والیبال پسران استانها

تیمهای تهران، مشهد، تبریز، اصفهان، شیراز و رضائیه بترتیب رتبه های اول تا ششم را احراز کردند

والیبال شهرستانها

تیمهای شهرستانهای میاندوآب، مراغه، همدان، کازرون، آبادان و خوی حائز رتبه های اول تا ششم شدند.

بسکتبال استانها

تیمهای تهران، اصفهان، مشهد، کرمان، شیراز و کرمانشاه بترتیب حائز رتبه های اول تا ششم گردیدند.

بسکتبال شهرستانها

تیمهای بندرپهلوی - کاشان - آبادان - نجف آباد - جهرم و شاهپور رتبه های اول تا ششم قهرمانی را کسب کردند.

والیبال دختران

دراین مسابقات تیم تهران اول وتیم اصفهان دوم شناخته شد.

ژیمناستیك استانها

تیمهای تهران - مشهد - اصفهان تبریز - کرمان - گیلان به ترتیب حائز رتبه های اول تا ششم گردیدند

ژیمناستیك شهرستانها

دراین مسابقه تیمهای قزوین- نیشابور ومرند رتبه های اول تا سوم رااحراز کردند.

فوتبال نهائی

مسابقات فوتبال قهرمانی آموزشگاه های کشور به پای فینال رسیده بود وآخرین مسابقه بین تیمهای تهران واصفهان عصر دیروز با حضوروزیر فرهنگ در زمین فوتبال باغ همایون انجام شد درهاف تیم اول مسابقه هیچیك از طرفین امتیازی بدست نیاوردند ولی در هاف تایم دوم ابتدا تیم اصفهان یك «گل» به تیم تهران زد ومتعاقب آن تیم تهران هم یك گل به تیم اصفهان زد. تاپایان مسابقه هردوتیم یك بریك مساوی بودند مدت بیست دقیقه وقت اضافی هم باین دوتیم داده شد ولی در این مدت هم هر دوتیم نتوانستند امتیازی بدست آورند. درنتیجه مسابقه نهائی فوتبال قهرمانی آموزشگاه های کشور بین تیمهای اصفهان وتهران یك بریك مساوی اعلام گردید و قرار شد کاپ قهرمانی فوتبال آموزشگاهها ششماه در اصفهان وششماه درتهران باشد.

عزیمت قهرمانان

ساعت شش صبح امروز کلیه قهرمانان بسوی شهرستانهای خود حرکت کردند. آقای دکتر مهران وزیرفرهنگ هم قبل از ظهر از تاسیسات فرهنگی اصفهان بازدید کرد وعصر امروز به تهران مراجعت میکند.

نتایج امتحانات

بقیه از صفحه اول

شرکت نموده اند که از میان آنها ۱۱۸ نفر قبول شده اند.

نتیجه مزبور از سایر قسمتها درخشان تر است ودر شعبات دیگر تعداد قبولیها خیلی کمتر میباشد.

نتایج امتحانا ت چهارم طبیعی متفرقه روز سه شنبه ۷ تیرماه اعلام خواهد گردید.

عده کل داوطلبان دراین شعبه ۳۶۱ نفر بوده است که ۲۴ نفر از آنها غایب بودند واز بقیه که در امتحانات شرکت نمودند فقط ۱۷ نفر قبول شدند وبقیه درچند ماه تجدید می باشند.

نتایج امتحانات سوم متفرقه دختران وپسران در هفته آینده اعلام خواهد گردید.

بقرار گزارش خبرنگار مادبیران مشغول تصحیح اوراق امتحانی هستند وبعضی از آنها بکار خود خاتمه داده اند.

بطوریکه تاکنون استنباط شده است نتایج این امتحانات نیز بهیچوجه رضایت بخش نیست.

یکی از مسئولین امتحانات امروز اظهار داشت که تعداد قبولی ها در صد بیشتر نیست و ۵۰ درصد نیز مردود وبقیه تجدید خواهند شد.

باید درنظر داشت که بعضی از سئوالات امتحانی مطابق قوه کلاس- های مربوطه انتخاب نشده بود و چون این سئوالات درتمام کشور پخش شده امکان تجدید نظروجود نداشت. فقط درمورد امتحان هندسه سال سوم متفرقه برای آنکه تعدیلی درسئوالات مشکل کتبی شده باشد دستور داده شد که از داوطلبان امتحانات شفاهی بعمل آید. امادر مورد دیکته فارسی وحساب وجبر که بسیار مشکل انتخاب شده تصمیمی گرفته نشد بدینجهت نتایج امتحانات بهیچوجه رضایت بخش نخواهد بود

مصاحبه مطبوعاتی درباره کلاسهای تابستانی

صبح امروز آقای دکتر مشایخی مدیر کل فنی وزارت فرهنگ پیرامون کلاسهای تابستانی که از طرف وزارت فرهنگ در تابستان سال جاری تشکیل خواهد شد توضیحاتی به خبرنگاران جراید داد.

جریان مشروح این مصاحبه مطبوعاتی در صفحه فرهنگی شماره آینده روزنامه اطلاعات درج خواهد شد.

بدینوسیله فوت مرحوم مغفور **قاسم جلیلی خوئی** کارمند وزارت دارائی را در خوی باطلاع عموم دوستان و آشنایان میرساند مجلس ختم مردانه آن مرحوم روز دوشنبه ٦ تیر ماه جاری از ساعت نه صبح تا ۱۱ در مسجد ارك و مجلس زنانه در همانروز از ساعت ۵ ونیم تا ۷ ونیم بعد از ظهر در منزل بیوك معتمد واقع در انتهای خیابان شاه غربی ساختمان شماره ۹۰۱ بر قرار می باشد.

بشارت معتمد - بیوك معتمد - حاجیه زینت معتمد - محمد حسن پارسا - حاجیه زهرا پارسا - اصغر پارسا - سرهنك غلامحسین آقا زاده

بعموم بازماندگان آنمرحومه مصیبت وارده را تسلیت میدهیم

بدین وسیله فوت شادروان **آقای سید محمد مستوفی منصوری** رادر کرمان باطلاع خویشاوندان و دوستان میرساند چون مجلس ختم در کرمان منعقد شده مجلس تذکر مردانه و زنانه ای روز دوشنبه ٦ تیر ماه جاری که مصادف با هفته آن مرحوم می باشد از ساعت ۵ تا ۷ بعداز ظهر در منزل آقای علی منصوری کرمانی همشیره زاده ایشان بنشانی زیر برگزار می شود.

زری و علی منصوری - نصرت منصوری - بدری میر هادی - سرهنك حسین میر هادی - شوکت ابراهیمی - رشاد ابراهیمی سرهنك هدایت امانی.

نشانی - تجریش زعفرانیه - چهارراه منصور - خیابان منصور شماره ٤

بعموم بازماندگان آنمرحوم مصیبت وارده را تسلیت میدهیم

خانواده های طباطبائی جندقی - یغمائی - عامری - سلطان قاضوی - قاضی نور - نامدار - آل داود - رسائی

بدینوسیله باطلاع دوستان و آشنایان میرساند بمناسبت تصادف روز دوشنبه ٦ر٤ر۳۹ باشب هفت درگذشت مرحوم **سید گاظم طباطبائی** جندقی کارمند وزارت دارائی مجلس یادبودی از ساعت ۵ الی ۷ بعد از ظهر در آرامگاه نظام السلطنه مافی واقع در امامزاده عبدالله منعقد خواهد بود.

با کمال تاسف فوت نابهنگام مرحوم **محسن افشار صادقی** نماینده سابق مجلس شورای ملی رادررضائیه باطلاع خویشاوندان و دوستان میرساند مجلس ترحیم مردانه روز شنبه یازدهم تیر ماه از ساعت پنج تاهفت بعدازظهردر مسجد مجد و ختم زنانه عصر روز دوشنبه ششم تیر ماه در منزل شخصی آنمرحوم واقع در خیابان شاهپور کوچه حمام زاغی منعقد خواهد بود.

افشار صادقی - نبوی - جعفریان - نفیسی - آساد - نصر یمین - جواهری ۱-۲ آ-۱۱۱۶۱

درگذشت آقای محسن افشار صادقی موجب کمال تاسف است مصیبت وارده را بخانواده های محترم می که در این حادثه عزادارند بویژه بازماندگان آنمرحوم تسلیت میدهیم

آگهی های تسلیت

جناب سرهنك دادستان همکار عزیز و گرام

افسران گردان ۱۲ سوار زرهی فردا فرد از مصیبت وارده بشما و فامیل محترم قلبا متاثر و خود را شریك همدرد جنابعالی میدانند اینجانب با نهایت تاسف و تاثر از طرف عموم افسران و درجه داران و افراد گردان مصیبت وارده را تسلیت عرض نموده سلامتی و بقاء بازماندگان آن مرحومه را از ایزد متعال خواستار است **سرهنك ۲ هوشنك سلحشور**

دوست ارجمند و عزیزمان جناب سرهنك ۲ محمدرضا نعمتزاده

با نهایت تاثر همدردی خودمان را بمناسبت فوت شادروان جنت مکان آقای حسین نعمت زاده پدر بزرگوارتان ابراز سلامتی آن خاندان جلیل را از ایزد متعال خواستاریم.

سرهنك ۲ ستاد عباس محسنی تبریزی - سرهنك ۲ ستاد محسن شقاقی

مصیبت وارده را بخانواده های درودی و عبادی بخصوص دوست عزیزم آقای مهندس مسعود درودی تسلیت می گویم

آ-۱۱۱۵۱ **مهندس سیاوش طواحن**

با کمال تاسف و تاثر فوت جانکداز مرحوم غلامعلی عضدی را بجناب آقای سلطان احمد عضدی و آقای امیر عضد عضدی تسلیت عرض می نماید.

آ-۱۱۱۷۵ **مهدی بامداد فرخ - ناصر بامداد فرخ**

کانون حسابداران سازمان بیمه های اجتماعی کارگران

از طرف کلیه حسابداران تهران وشهرستانها با نهایت تاثر وتالم فوت جانکداز وناگهانی مرحوم غلامعلی عضدی را بخاندان جلیل عضدی مخصوصا جناب آقای سلطان احمد عضدی پدر والاتبار و آقای امیر عضد عضدی برادر آن مرحوم تسلیت عرض نموده بقای عمر و سلامتی بازماندگانش را از ایزد متعال خواستاریم.

آ-۱۱۱۷۷

دیوان وحشی بافقی

باتصحیح کامل وعکس رنگی از طبع خارج شد محل فروش کتابفروشی محمد حسن علمی وکتابفروشیهای معتبر

ارزش ۱۲۰ ریال

۱-۲ آ-۱۲۵۲۸

نشریه شماره ۳

مقاومت ملی

فردا، در دست روزنامه فروشهاست

خانه‌های نمونه کوی صاحبقرانیه افتتاح شد

درصاحبقرانیه یك شهر کوچك مدرن بوجود می‌آید

آقایان راکفلر (سمت‌چپ) ودکتر رام مدیر عامل بانك عمران (نفروسط) درمراسم بازدید از خانه‌های نمونه کوی صاحبقرانیه

عصر دیروز مراسم افتتاح‌سه‌نمونه از خانه های کوی صاحبقرانیه با حضورآقای‌ویننروپ روکفلرسرمایه دار مشهورآمریکائی ورئیس‌شرکت آبیك که خانه‌های کوی صاحبقرانیه توسط آن شرکت ساخته میشود وعده‌ای از وزراء و روساءو جمعی از نمایندگان مجلسین و ارباب جرایدانجام گرفت.

دراین ضیافت‌افتتاحیه آقای‌دکتر رام‌مدیرعامل‌بانك عمران‌توضیحاتی درباره خانه‌های این کوی بمدعوین داد وسپس مدعوین از سه خانه نمونه که خانه‌های کوی صاحبقرانیه مشابه آنها خواهدبود بازدیدنمودند این سه‌خانه‌بطرز جالبی مبله شده ودر آنها همه‌گونه وسایل راحتی از قبیل حرارت مرکزی وقفسه ـ بندیها وحمام وموزائیك به‌کاربرده شده بود.

تعداد خانه‌های کوی صاحبقرانیه دویست خانه خواهدبود که صدعدد آن در پائیز امسال وصدعدد دیگر دربهار آینده به متقاضیان تحویل داده میشود.

قیمت هریك از خانه هابین سه میلیون‌ونیم تاچهار میلیون‌ونیم‌ریال میباشد ومساحت آنها ۸۰۰تا۱۳۰۰ متر خواهد بود که شامل ۸یا ۹ اطاق باتمام وسایل میباشد.

ضمنا درکوی صاحبقرانیه که بشکل یك شهر کوچك میباشدتمام وسایل شهرسازی مدرن از قبیل لوله‌کشی وتلفن خودکار وکابل کشی برق واگو ومدرسه وبازار و دفتر پست وتلگراف وپارکهای اختصاصی وپارکینك اتومبیل‌تعبیه میگردد.

مراسم افتتاح وبازدید از سه‌خانه نمونه ساعت هشت شب پایان‌یافت.

آقای وینتروپ روکفلر که هفته قبل به‌تهران آمده وسه‌روزبشمال مسافرت کرده ودرآنجا به حضور شاهنشاه شرفیاب شده بود پریشب باتفاق آقای دکتر رام ووالاحضرت شاهپور محمودرضابه‌تهران‌بازگشت تادر مراسم افتتاح خانه‌های نمونه حاضر باشد فردا تهران را به‌قصد نیویورك ترك مینماید.

درطی اقامت خود درتهران آقای روکفلر ضمنا مذاکراتی با روسای بانك عمران برای بررسی امکان سرمایه گزاری درایران به عمل آورده است ولی امروز یك مقام وابسته به‌بانك عمران بخبرنگار ما اظهار داشت این مذاکرات هنوز نتیجه قطعی نداده است.

پنجمین کنگره رؤسای‌تربیت بدنی درتهران تشکیل‌میشود

امروز خبرنگار ما از اصفهان اطلاع دادکه روز گذشته آقای دکتر مهران وزیر فرهنك در آخرین کنگره روسای تربیت بدنی کشور که‌در سالن دبیرستان هراتی‌اصفهان تشکیل شد شرکت کرد در این جلسه نخست آقای دکتر بنائی‌مدیر کل تربیت بدنی گزارشی دادوآنگاه آقای دکتر مهران پرچم چهارمین کنگره تربیت بدنی را برئیس‌تربیت بدنی استان تهران داد تاسال‌آینده پنجمین کنگره‌درتهران تشکیل‌گردد

درخاتمه این کنگره آقای دکتر مهران طی نطق‌خوداظهار داشت‌بخوبی میدانید که شاهنشاه با بصیرت‌کامل بتمام امور مملکت بخصوص فرهنك کشور توجهات مخصوصی دارند و ما مفتخریم که کشور ما تحت هدایت ورهبری شاهنشاه خردمند و فرهنك پرور باگامهای بلند در تمام شئون پیشرفت میکند . وزیر فرهنك‌افزود وزارت فرهنك بیش از هرچیز توجه مخصوص بتربیت نسل جوان داشته‌و بمنظور حفظ سلامت فکر و جسم جوانان بتوسعه و تعلیم و تربیت و ورزش در سراسر کشورپرداخته‌است

تصویب قرارداد فرهنگی ایران و ایتالیا

رم ـ یونایتدپرس ـ ۲۴ ژوئن ـ کابینه ایتالیا در جلسه امروز خود قرارداد فرهنگی ایران و ایتالیا راکه در ماه نوامبر سال ۱۹۵۸ امضاءشده بود تصویب کرد .

مزاحمین تلفنی تعقیب‌جزائی میشوند

جوانی بدادگستری شکایت‌کرده: خبرهای جعلی تلفنی‌اساس زندگی مرا درهم ریخته وزنم تقاضای طلاق کرده‌است

امروز کسب اطلاع شد که در شعبه ۸ دادگاه بخش چهار پرونده مزاحمت تلفنی‌موردرسیدگی‌است .

در این پرونده ها نام ومشخصات شاکیان بطور کامل نوشته شده‌ولی طرف شاکیان ناشناس می باشندو در حال حاضرشعبه ۸ دادگاه بخش مشغول رسیدگی‌و شناختن‌مزاحمین تلفنی است.

یکی از شاکیان این چهارپرونده که از کارمندان عالیرتبه دولت‌است دارای چند دختر بزرك میباشدضمن شکوائیه مفصل خود نوشته است که ادامه این مزاحمت ها موجب سلب آسایش وی شده بحدی که حاضر است تقاضای قطع تلفن خود را بنماید . شاکی دوم جوانی است که شغل‌حساسی‌دریکی ازموسسات عمومی دارد و اخیرا ازدواج کرده است و مزاحمین از چهار ماه قبل با تلفن موجب سلب آسایش وی شده‌اند . نامبرده در شکوائیه‌خود نوشته است:

مزاحمین در غیاب من به زن جوانم تلفن کرده میگویند شوهرت ساعتی قبل با زن جوانی درتجریش بود ویااینکه خبر های جعلی‌دیگری با تلفن میدهند و این خبر هانزدیك است که اساس زندگی مرا در هم بریزد ، چه از چندی پیش همسرم بنای بدرفتاری را گذاشته وتقاضای طلاق کرده است.

قابل تعقیب است

درتماسی که‌صبح امروزخبرنگار ما درباره چگونگی تشکیل پرونده های مذکور با آقای دکتر فتح‌اله دولتشاهی رئیس شعبه ۸ دادگاه بخش گرفت نامبرده اظهار داشت: مسئله مزاحمت با تلفن در تهران بوسیله عده‌ای از اشخاص بیکار مشکلی برای دارندگان تلفن ایجاد کرده است در گذشته شکایاتی که دربار ه‌این قبیل مزاحمت ها میشد جنبه جزائی نداشت و همین امر موجب ازدیاد این قبیل مزاحمت ها شده و گاهی اوقات مزاحمتهای تلفن موجب‌تلفاتی نیز گردیده‌است.

رئیس شعبه هشت دادگاه بخش افزود از مدتها قبل این فکر پیش آمد که با استفاده از آئین نامه حلافی که در گذشته در اینگونه امور تطبیق داده نمیشد موجباتی برای تعقیب جزائی‌این قبیل‌مزاحمین فراهم شود . ازاین‌رو از این پس اینگونه مزاحمین با توجه بمقررات مربوط باهانت و مزاحمت قابل تعقیب هستند و در موردی که‌این مزاحمت توام با تهدید باشدباستناد قانون مجازات عمومی میتوان‌تعیین مجازا ت کرد.

قطع تلفن‌های مزاحم

پس از طرح این شکایات با کمك از وسایل‌فنی و جلب همکاری اداره بازرسی شرکت تلفن شماره تلفن های مزاحم شناخته شد وقطع گردید ولی‌چون مشخصات‌مزاحمین معلوم نیست فعلا دادگاه بخش پایه تحقیقات بعدی خود را بر چگونگی صدا ، میزان تقریبی سن ، پایه معلومات و سایر خصوصیاتی که‌از صدا میتوان استنباط‌کرد قرار داده است تا نسبت به شناختن و تعقیب مزاحمین اقدام نماید.

یك دختر ۲۵ ساله دراستخر غرق شد

بعدازظهر دیروز دختر ۲۵ ساله‌ای بنام لرتا خرمیان فرزند هاکوپ‌در استخر استادیوم ثریا غرق شد.

جنازه این دختر بموجب اعلام مسئولین استخر باداره پزشکی قانونی منتقل گردید وجواز دفن صادر گردید.

مسئولین استخر استادیوم ثریا درباره این حادثه اظهار داشتند : دوشیزه مزبورهنگامیکه قصدداشته با شیرجه وارد آب شود در بین‌راه یکی از شریانهای مغزش پاره‌شده و درگذشته است.

خبرنگار ما از پزشکی قانونی اطلاع داده است : پزشکان قانونی پس از معاینه علت مرك را خفگی‌در آب تشخیص داده‌اند.

یك جوان ۲۵ساله

امروز بموجب اعلام ژاندارمری فشم جنازه جوان ۲۵ساله‌ای بنام علیجان معینی که در استخری‌واقع درحوالی فشم غرق‌شده بود مورد معاینه قرار گرفت.

حوادث و وقایع

کشمکش غلامحسین‌خان ونان‌ماشینی بکجاختم شد؟!

یکی از رفقای غلامحسین بوی گفت : انتظار داشتی ازلای نان بجای باند مرکورکرمی یك قواره فاستونی در بیاد!

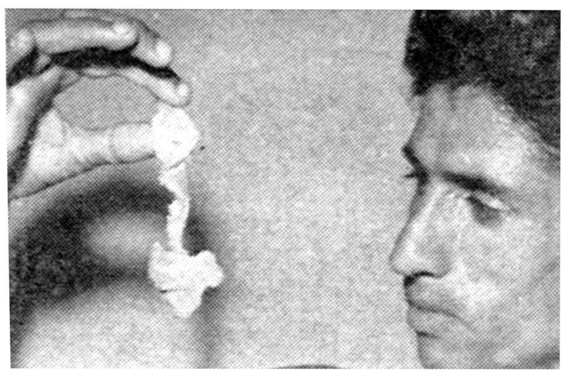

ـ یکی دیگر از همکارانم بمن گفت : غلامحسین خان انتظار داشتی باشیش‌زار پولی که دادی از لای نون ماشینی بجای باند مرکورکرمی یك قواره پارچه فاستونی در بیاد !

آقای غلامحسین ده مهدی کارگر شرکت نفت بااین جمله اظهارات خود را خاتمه داد و پس از اینکه از خبرنگار ما خداحافظی کرد بیرون رفت . اما علت مراجعه آقای ده‌مهدی بسرویس حوادث این بود :

نان کشدار !

صبح امروز وی بسرویس حوادث مراجعه کرد و تقاضای ملاقات با یکی از خبرنگاران را نمود و در حالیکه پاکتی را از جیب خود بیرون می‌آورد میگفت : دیروز جریان جالبی برای من اتفاق افتاد که حیفم آمد خوانندگان شما نیز ازآن بی‌خبر بمانند . سپس آقای ده‌مهدی از داخل پاکت دو تکه نان که بوسیله یك باند آلوده به مرکورکرم بیکدیگر متصل شده بودند بیرون کشید و گفت دیروز من از سبزه میدان یك عدد نان ماشینی خریدم تادر محل کارم بخورم . وقتی اولین «گاز» را بنان زدم دیدم لقمه جدا نمیشود ، با دستم نان را کشیدم شاید جدا شود ولی متوجه شدم‌این نان کش‌می‌آید. ناچار آنرا از دهانم بیرون کشیدم و با نهایت حیرت مشاهده کردم داخل این نان یك باند طویل آغشته به مرکور کرم وجود دارد .

ماشین زخمی شده

آقای ده‌مهدی درحالیکه لبخندی بلب داشت گفت : چند نفر از همکارانم پس از دیدن این منظره اطرافم جمع‌شده شروع به بحث درباره علت وجود این باند مرکورکرمی داخل نان شدند و یکی از آنها بشوخی میگفت : چون این نان ها بدون دخالت دست کارگر با ماشین تهیه میشود لابد یکی از ماشین ها زخمی شده و این باند مرکورکرمی رابه پیچ و مهره‌های آن بسته بودند و هنگام کار ماشین ، این باند باز شده و داخل خمیر افتاده و بعد نصیب نانی شده که تو خریده‌ای . یکی دیگر از همکارانم‌میگفت : غلامحسین‌خان انتظار داشتی از لای نون ماشینی که با شیش‌زار خریدی بجای باند مرکورکرمی یك قواره پارچه فاستونی در بیاد . بالاخره برای من و همکارانم معلوم نشد که این باند مرکورکرمی چطور خود را داخل‌نان ماشینی که بدون دخالت‌دست‌کارگر تهیه میشود جا کرده است !

آقای افشار صادقی براثر سکته قلبی درگذشت

بعدازسکته‌های ناگهانی دربندرعباس چندنفر دیگرنیز درسایرشهرستانهاسکته‌کردند

خبرنگار ما در رضائیه گزارش میدهد یکساعت بعد از ظهر دیروز آقای افشار صادقی نمایندهٔ سابق مجلس شورایملی و عضو شرکت آب‌و برق رضائیه بر اثر سکته قلبی بطور ناگهانی جانسپرد . چون فوت مشکوك بنظر میرسید باینجهت امروز از طرف پزشکان بیمارستان این شهرستان جنازهٔ مرحوم افشار صادقی کالبد شکافی خواهد شد .

آقای افشار صادقی چندمین نفری است‌که اخیرا بر اثر سکته قلبی جانسپرده است . دو روز قبل هم پروفسور شوالیه رئیس کنگره بین‌المللی خون شناسی واستاد دانشگاه مشهدبر اثر سکتهٔ قلبی درگذشت که جریا ن‌مشروح آن در صفحهٔ اخبار شهرستانهای امروز درج‌شده است یکروز قبل از این واقعه نیز حبیب‌اله کردونی کارمند سی‌سالهٔ راه آهن اهواز که ضمنا بلیط‌فروش سینما پارس این شهرستان بود هنگام فروش بلیط بمشتریان‌سینما ناگهان بزمین افتاد وجانسپرد ومرك وی بر اثر سکتهٔ قلبی تشخیص داده شد . قبل از این جریان نیز در حدود هشت نفر از اهالی بندر عباس بر اثر سکتهٔ قلبی یکی پس از دیگری جانسپردند و بهمین‌جهت اهالی بندر عباس نگران شدندکه مبادابیماری‌مرموزی‌در آن‌شهرستان شیوع یافته باشد ویا علت خاصی موجب این سکته های ناگهانی‌شده باشد شاید این نگرانی مردم بندر عباس بیمورد نبوده است زیرا هر روز لااقل یکی دو نفر بر اثر سکتهٔ قلبی‌فوت‌میکنند و اینموضوع تا چندی پیش سابقه نداشته است .

با توجه باین موضوع خوب است تحقیقاتی بعمل آید تا علت این سکته های پی درپی معلوم شود.

درود

* آقای حیدرقلی امیر سلیمانی آجودان مخصوص‌اعلیحضرت همایونی ازلندن
* آقایان مهدی‌دشتی ـ هدایت‌الله داریوش ـعبدالله گلباز اعضای‌هیئت سرپرستی از جده
* آقای حسین شجاعی عضونمایندگی ایران در کنفرانس کاراز ژنو
* آقای دکتر عبدالله بهرامی از لندن

خروج

* آقای هوشنك انصاری رایزن اقتصادی ایران درژاپن وبانو بتوکیو
* آقایان دکتر پرویز کاظمی و منصور شفیعی بامریکا
* آقای محمدپورسرتیپ به آلمان
* یوزان خواننده رادیو باتفاق همسرش باروپا

نهضت نجات کودك

بقیه از صفحه اول

طی این برنامه هدف‌روغن نباتی شاه پسند حفظ جان گرانبها ترین وپرارزش ترین سرمایه های کشور یعنی کودکان عزیز از خطرهلاکت ونابودی در حوض خانه‌ها میباشد. هرسال طبق آمار موجود درتهران ۳۰۰کودك در حوض خانه‌ها غرق میشوند واین نسبت در سرتاسر کشور به سه‌هزار نفر میرسد. این فاجعه گذشته از اینکه کشور ما رااز سرمایه بزرگی‌کهاز هرجهت جبران ناپذیر است محروم میکند خانواده‌های زیادی را داغدار وماتم زده نموده وشیرازه بسیاری از خانواده‌هارا ازهم پاره کرده وخود موجب مصیبت های تحمل ناپذیری برای پدران ومادران میگردد.

کارخانجات روغن‌نباتی شاه‌پسند باتوجه به نهضتی که درکشور ما برای حمایت از کودکان بوجود آمده واقدامات موثری که به‌توصیه مقامات‌عالیه برای حفظ وحمایت کودکان بعمل می‌آید در صدد برآمد که یك قسمت از فعالیتهای اجتماعی خودرا که هدف آن‌موسسه میباشد صرف ازمیان برداشتن یك خطر اساسی درراه موجودیت این سرمایه گرانبها بنماید. خطروجود حوض برای کودکان ونتایج‌مصیبت بار آنقدر الیم ودردناك بود که مقامات رسمی کشور را برآن‌داشت که لایحه‌ای برای کم کردن عمق حوض‌ها وپیش‌بینی مجازات برای متخلفین تنظیم وتقدیم مجلسین بنماید.

کارخانجات روغن‌نباتی شاه‌پسند باتوجه باهمیت این‌خدمت بزرك اجتماعی در صدد برآمد که‌برنامه اجرای یك مسابقه رابراساس تشویق خانواده‌ها وتقدیم جوائز مطمح نظر قرار دهد طبق این‌برنامه کارخانجات روغن نباتی شاه پسند بخانواده‌هائی که درطی دو ماه (از روز ۱۰تیرالی ۱۰ شهریور ماه ۱۳۳۹) عمق حوض خانه های خودرا طبق اندازه پیش‌بینی شده در قانون به ۵۰سانتیمتر تقلیل دهندو یاحصار وحفاظ فلزی برای آن‌تعبیه نمایند ۲۵۰ هزارریال جایزه بحکم قرعه تقدیم میکند مبلغ‌مذکور بصورت یك جایزه ۲۰۰۰۰ ریالی وپنج جایزه ۱۰۰۰۰ ریالی به برندگان داده میشود کسانی که مایل بشرکت در قرعه‌کشی هستند باید باارسال گواهی شورای‌عالی انجمن های محلی‌درتهران وتصدیق نماینده شاه پسند (درشهرستانها) مبنی برتقلیل عمق حوض خانه‌خود ویاتعبیه حفاظ آمادگی خودرااعلام دارند.

(بدیهی است‌که مراتب قبل‌از اقدام به کاستن از عمق حوض ویا تعبیه حفاظ باید باطلاع شورای‌عالی انجمن محلی درتهران ویا نماینده شاه‌پسند درشهرستانها برسد).

پس‌از پایان توضیحات آقایان دکترجلالی‌استادروانشناسی‌دانشگاه وآقای معیری نایب رئیس شورای عالی انجمنهای محلی وآقای صبحی دانشمند محترم وآقای دکتر دفتری رئیس سازمان یونیسف درتهران به ترتیب طی بیاناتی در اطراف اهمیت ولزوم حمایت از کودکان و تایید برنامه اجتماعی شاه پسند بیاناتی ایراد کردند و سپس آقای لاجوردی با اظهار تشکر آقایان مدعوین را به بازدیدبه از قسمت های مختلف کارخانجات روغن نباتی شاه پسند دعوت کردند .

این مراسم در حدود ساعت‌هفت ونیم بعد از ظهر پایان یافت .

آقای دکتر دفتری رئیس سازمان بین‌المللی حمایت کودك ابتکار نهضت نجات کودك رابه آقای احمد لاجوردی مدیر عامل کارخانجات‌شاه پسند تبریك میگویند .آقای دکتر جلالی استاد دانشگاه در عکس دیده میشود .

خلاصه چند خبر

جلوگیری از خودکشی

دیشب آقای سروان اکبری رئیس کلانتری ۲۶ از خود کشی دختر ۲۰ ساله ای بنام پری که بوسیله جوانی بنام هوشنگ اغفال شده است جلوگیری کرد .

پری وارد خرابه ای شده و موقعی که قصد داشت با قرص خود کشی کند رئیس کلانتری در اثر صدای راز و نیاز او با خدا بداخل خرابه رفت و او را نجات داد .

پری‌موقعیکه در دبیرستان تحصیل میکرد بوسیله هوشنگ اغفال شده‌و سپس هوشنگ ناپدید شده بود .

رقابت‌بخاطر ارثیه

دیشب غلامعلی ، علی نقی و علی محمد فرزندان محسن ۶۰ ساله‌باتفاق همسران خود عفت و عصمت وقدسی بایکدیگر نزاع کرده و مجروح شدند علت نزاع برسر این موضوع‌بودکه‌آنها باهم بنای رقابت گذاشته بودند تا محبت پدر خود را جلب کرده ارثیه بیشتری نصیبشان بشود !

سرقت ۵۰هزار تومان

دیشب آقای ستوان نور آئین افسر انتظامی بخش ۲۰ در یکی از کافه های آن بخش بجوانی بنام علی که ولخرجی میکرد بدگمان شد وبا یك حیله پلیسی فهمید که او ۵۰ هزار تومان از صندوق اربابش‌دزدیده واکنون مشغول عیاشی است . علی فعلا بازداشت‌است .

در۲۴ ساعت گذشته:

۱۳ نفر بعلت حوادث مختلف مجروح‌شدند

در ۲۴ ساعت گذشته ۷ نفر باسامی علی باستانی فرزند محمود، یداله مجهول‌الهویه ، قاسم سلیمی فرزندعلی اکبر ،علیرضا عدالت‌ور فرزند حسین ، بهروز خدادادی ، صاحب حکیمی فرزند اسحق و داداش قلی داداشی در اثر حوادث رانندگی و ۳ نفر باسامی فریبرز اوکلاناوی فرزند تقی ، بتول سلیمان زاده فرزند قدرت اله و محمد نیکنام فرزند علی اکبر در اثر نزاع و۳نفر باسامی گیتی اخوان، سکینه‌سایری وعلیرضا مرتضی زاده در اثر سوختگی مجروح شده‌اند .

میراث پدرباعث دستگیری پسر شد!

دیروز مردی که مشغول‌فروش میراث‌پدر مرحومش بود تاباپول‌آن جلای‌وطن کرده بیکی از کشورهای خارجی برود توسط مامورین‌پلیس باز داشت شد .

این مرد درحالیکه بادو تخته قالیچه از خیابان مولوی عبورمیکرد مورد سوءظن مامورین آگاهی‌قرار گرفت . وقتی ازوی پرسیده شد قالیچه‌هارا از کجا آورده‌است جواب داد : من فرزند یکی از خانواده های معروف ایران می‌باشم و پس‌از مرك پدرم ثروت کلافی نصیبم‌شد ولی دراثر معاشرت بادوستان‌نااهل پولهارا صرف عیاشی کردم واکنون از آنهمه ثروت این دوقالیچه باقی مانده که آنراهم قصد دارم‌بفروشم و باپول آن برای همیشه از ایران خارج‌شوم !

مامورین آگاهی باظهارات وی قانع نشده اورا بکلانتری شش‌بردند ودربازجوئیها این مرد اعتراف کرد اظهارات وی ساختگی است وقالیچه هارا از کامیونی که از خرمشهر به تهران آمده بود ربوده‌است .

جریان برای پیدا کردن صاحب قالیچه‌ها در کلانتری تحت‌رسیدگی می‌باشد .

بخاطر جلوگیری از سقوط

دیروز جوانی بنام کریم زنی بنام لو را که قصد داشت همسربرادرش را فریب داده و به منجلاب فساد بکشاند با چاقو مجروح کرد .برادر کریم اکنون در زندان است .

بازداشت مزاحم ۱۸ ساله

امروز بازپرس دادسرای ناحیه ۵ تهران جوان ۱۸ ساله ای بنام عباس را که در خیابان رودکی مزاحم زن ۳۵ ساله ای بنام فاطمه شده بود زندانی کرد .

فاطمه شکایت کرده بود که این جوان از مدتها قبل ویرا تعقیب میکرده و گاهی دست بعملیات‌جنون آمیزی میزده تا آنجا که او ناچارشده است ویرا به پلیس تحویل دهد.

کلاهبرداری بابلیط!

امروز بازپرس دادسرای ناحیه ۵ مردی بنام محمد شیر دل را باتهام کلاهبرداری بزندان فرستاد.

محمد متهم است که ارقام برنده جایزه بلیط های بخت آزمائی را در روزنامه تغییر داده و یك بلیط بخت آزمائی را بنام بلیط برنده‌به شخصی بنام محمود دهقانی فروخته است .

سقوط از پشت بام

دیروز بهرام رضوانی سه‌ساله هنگام بازی از بالای پشت بام خانه خود در خیابان غار بزیر سقوط کرد و جان سپرد .

پیش‌بینی وضع هوا

پیش بینی وضع هوای ایران تا ظهر فردا طبق‌گزارش اداره پیش‌بینی کل هواشناسی بدینقرار است :

هوای تهران صاف و گرم پیش بینی میشود .

هوای خوزستان و بلوچستان و زاهدان و سواحل خلیج فارس در روز غبار آلود و هوای بقیه نقاط صاف پیش بینی میشود .

حداکثر درجه حرارت هوای شهر تهران در روز گذشته ۳۹(۳درجه گرمتر) و حداقل آن ۲۵ درجه سانتیگراد بالای صفر بوده‌است .

گرمترین نقاطی که ایستگاه هواشناسی دارند در ۲۴ ساعت گذشته شهر آبادان با حداکثر ۴۵ درجه و خنك ترین نقاط شهر کرمانشاه باحداقل ۳۳ درجه سانتیگراد بالای صفر بوده‌است .

متن نخستین نطق انتخاباتی دبیر کل حزب مردم

بقیه از صفحه بیستم

برنامه های اقتصادی

حزب مردم در زمینه اقتصادکشور نیز برنامه های مترقی و حامعی آماده کرده است که پس از بدست گرفتن زمام حکومت آنها را بدقت و صحت و امانت کامل بموقع اجرا خواهد گذاشت واینك با انتقاد از اصول وروشهای اقتصادی گذشته شمه‌ای از آنچه حزب ما پس از نیل بپیروزی معمول خواهد داشت باطلاع برادران عزیز میرسانم .

از امتیازات استثنائی دولت کنونی طول مدت زمامداری اوست بیش از سه سال است که دولت حاضر با برخورداری از پشتیبانی کامل اعلیحضرت همایون شاهنشاهی زمام حکومت را بدست گرفته است و ما هم در مقابل وی صبوری نشان‌داده‌ایم از روی کمال حسن نیت سعی کرده‌ایم دولت نلغزد و هر جاانحرافی دیده‌ایم بجای‌آنکه بهانه‌بگیریم کوشش‌در ترمیم کوتاهی های وی کرده‌ایم دولت

دراین مدت نسبتا طولانی عواید سرشارنفت را که‌بامجاهدت‌ملت ایران برهبری شاهنشاه در اختیار داشته‌است و منحصرا درزمان همین دولت بوده که مبالغ هنگفتی بنام پذیره نفت عاید خزانه شده است وبا آنکه کشور های دوست ماو موسسات بین‌المللی کمك های مالی خود را از ملت ایران دراین مدت دریغ نداشته‌اند و باوجود آنکه در زمان این دولت مملکت از وجود افراد صلاحیتدار و تحصیلکرده تاحد نسبتا قابل توجهی مستغنی و بی‌نیاز بوده است که با کمال تاسف ازآنها استفاده بعمل نیامده است معذلك با وجود این امکانات مساعد توسعه اقتصادی بحد مطلوب صورت نگرفته است .و دولت درازدیاد.درآمد ملی وترقی سطح زندگی مردم و تامین آسایش عمومی توفیق نیافته است.

فقدان برنامه های صحیح‌عمرانی و تولیدی متناسب بانیازمندیها وامکانات کشور یکی از علل ناکامی دولت در زمینه اقتصادی است .

بودجه های ناسالم که از نظرهزینه ها ودرآمدها قابل انتقاد شدیدمیباشد نیز در شکست دولت موثر بوده است .

دولت سیاست بازرگانی صحیحی را تعقیب نکرده است و موجب عدم توازن بزرگی میان صادرات وواردات شده است بطوریکه در سال جاری پرداخت های ارزی دچار مشکلاتی می‌باشد .

تورمی که امروز بوجود آمده‌و آثار آن محسوس می‌باشد از عواقب همین اعمال و روشهای غلط دولت است .

دولت در تنظیم بودجه و پیش‌بینی مخارج عملا ثابت کرده است که نمی‌تواند از عایدات نفت چشم بپوشد و آنرا منحصرا بکار های عمرانی اختصاص دهد .

در سالهای اخیربطورمتوسط‌سالیانه هشت میلیارد ریال از عواید نفت برای پوشاندن کمی‌بودجه دولت و هزینه های اداری وپرسنلی مصرف شده است .

تاسف در اینجا است که قسمت قابل توجهی از مبلغ هنگفت بودجه حیف و میل میشود و بوسیله آن‌خود خواهیهای ماموران‌عالیرتبه دولت‌ارضاء میگردد .

لازم بگفتن نیست که این روشهای غلط دولت در زمینه های اقتصادی‌دلیل آنست که دولت دارای برنامه جامع اقتصادی نیست .

اگر دولت چنین برنامه ها میداشت با امکانات بسیاری که‌ازآنهابرخوردار بود یقینا توفیق مییافت‌وسطح‌زندگانی مردم بالا میرفت و درآمد ملی‌افزایش پیدا میکرد .

ما این خبط و اشتباهات دولت حاضر را تکرار نخواهیم کرد .

ما از هم‌اکنون برای اداره امور اقتصادی مملکت برنامه جامع که‌مبتنی بر عوامل و امکانات موجود می‌باشدو جوابگوی نیازمندیهای عمومی است تهیه دیده‌ایم . این برنامه بصورت تفصیلی متضمن نکات فنی است که من‌فقط بشرح اصول‌آنکه دراین فرصت میسراست اکتفامیکنم.

۱) ماکوشش‌خواهیم‌کرد که‌عواید نفت افزایش‌یابد ومنحصرادرراه امور عمرانی وتولیدی خرج شود.

۲) ماسیستم مالیاتی‌را چه ازنظر نرخ وچه‌ازنظرموارد وچه‌ازلحاظ‌رژیم واصول علمی قوانین مترقی وکاملا مدرنی تغییر خواهیم‌داد تاعوایددولت افزایش کامل‌یابددرعین‌حال ازهزینه های زایدخواهیم‌کاست وبدین‌ترتیب مطمئن هستیم‌که طی‌سالهای اول‌ودوم (سال اول۴۰٪ وسال‌دوم۶۰٪) بودجه عمومی بکلی‌ازعوایدنفت بی‌نیازخواهد شد وازسال سوم ببعد علاوه برعواید نفت مبلغی ازدرآمد عمومی نیزصرف کارهای عمرانی وتولیدی میگردد.

۳ـ در بازرگانی خارجی ما معتقد باصل آزادی تجارت‌هستیم‌لکن برای سلامت اقتصاد ملی خود سیاست دروازه‌های بازرا محکوم میکنیم. در سه‌سال گذشته‌واردات ماازه۲۰میلیارد ریال درسال ۱۳۳۵به ۳۹ میلیاردریال درسال ۱۳۳۸ افزایش یافته‌است و نصف مبلغ اخیررا کالاهای غیرضرور ولوکس تشکیل داده است و درهمین مدت بالعکس صادرات ازهشت‌میلیارد ریال به هفت‌میلیارد ریال کاهش‌یافته است.

نتیجه منطقی‌این سیاست این‌است که ذخایر ارزی‌کشور ماتحلیل رفته است.

ملت ایران این وضع را محکوم میکند.طرح‌ما اینستکه واردات‌مملکت براساس نیازمندیهای‌عمومی‌وعمرانی طبقه‌بندی شود وورود کالاهای تجملی ولوکس‌که دارای اثرات اقتصادی و اجتماعی نمیباشد ممنوع‌گردد. ورود کالاهای مصرفی‌طبقه‌متمکن‌بااقداماتی محدودگردد. بالعکس نسبت بورود ماشین آلات صنعتی و کشاورزی تسهیلاتی فراهم‌شود.درقسمت‌صادرات طرح‌ما این‌است که‌بااجرای پروژه‌های دقیق‌تولید محصول کشاورزان‌وصنعتی راکه بااجرای پروژه‌های دقیق تولید محصول‌کشاورزی وصنعتی راکه‌برای صدور مناسب میباشد توسعه دهیم‌و بادادن‌جایزه صادرکنندگان‌راتشویق نمائیم وباارشاد بازرگانان ومراقبت دربسته‌بندی واستانداریزه کردن کالاها وبالاخره باتجدیدنظر درقرار‌دادهای بازرگانی صادرات‌راتوسعه دهیم.

۴) ماباید ازتورم وتوسعه آثارآن جلوگیری کنیم و سیر صعود قیمت ها را تا سرحد امکان متوقف سازیم . بدیهی است اگر از هم اکنون ما طرح خود را بمرحله اجرا بگذاریم نتیجه آن عاجلا و بلافاصله پدیدار نخواهد شد زیرا اثرات نامطلوب سیاست اقتصادی دولت بحدی در تورم موثر بوده است که مدتی باید ریشه های آن ازبین‌برودووضع‌پول ایران صورت عادی بخود گیرد .

باید مخصوصا این اشتباه دولت را فاش کنیم که تورم شدید لزوما از نتایج اجتناب نا پذیر اجرای برنامه های عمرانی نیست‌بلکه قسمت عمده آن از نتایج توسعه بودجه و اختصاص مبالغ هنگفتی از آنها به هزینه های غیر لازم و لوکس دولت است .

ما لازم نمیدانیم بمثال بعضی کشورها اشاره کنیم که درآنجا با وجود اجرای برنامه های عمرانی قیمت ها ترقی نکرده است بلکه تا میزان ده در صد تنزل نموده است.

بحران بازار

دولت در مقابل خطر تورم به خیال خود تدبیری اندیشیده و در سیاست اعتباری خود محدودیت های تندغیر مترقبه وحساب نشده‌ای قائل شده است .

این اقدامات موجب بروز بحران بی‌سابقه‌ای دربازار شده است دولت ترقی قیمت ها را لمس کرده اما برای جبران آن‌ازنظر کارمندان دولت که بیشتر از طبقات دیگر از این افزایش قیمت ها صدمه میبینند چاره‌ای اندیشیده است که باکمال تاثر و تاسف نتیجه معکوسی بخشیده است .

اختصاص ششصد وپنجاه میلیون ریال جهت خرید کالا های مورد نیاز کارمندان دولت نه تنهاسودی نبخشیده بلکه متضمن‌مضاری‌نیز بوده است زیرا از یك طرف عنوان این خرید عمده دولتی‌قیمت‌هارادربازاربالابرده و از طرف دیگر اجناس مزبور به علت نا مرغوبی و گرانی مورد استفاده کارمندان قرار نمیگیرد و بهمین دلیل است که کوپنهانصف قیمت از طرف کارمندان عرضه میشود و خریداری ندارد .

برای مبارزه با گرانی قیمت ها باتنظیم بودجه صحیح و سالم‌حذف مخارج زائد یکی از علل اساسی تورم از بین میرود و در اجرای پروژه های تولیدی برای طرح ـ های‌کوتاه مدت‌اولویت قائل‌خواهیم شد تا پول هائیکه ازاین راه‌بجریان گذاشته میشود برای مدت‌طولانی در دست مردم بدون آنکه کالائی در مقابل آن عرضه شوددر گردش نباشد .

پس انداز را با تدابیر معقول متداول در کشور های دیگر مانند تثبیت قیمت پول . انتشار اوراق قرضه و غیره تشویق خواهیم کرد و این رویه بکاهش حجم تقاضا کمك خواهد کرد .

کنترل دقیقی از طریق بانك مرکزی در میزان اسکناس های در گردش متناسب با احتیاجات اقتصادی بر قرار خواهیم کرد .

در مصرف اعتبارات صنعتی و کشاورزی‌مراقبت‌جدی بعمل‌خواهیم آورد تا اعتبارات منحصرا بمصرف توسعه تولیدات کشاورزی صنعتی برسد .

امیدوار هستیم که در مدت چهار سال حکومت حزب مردم به اجرای برنامه هائی که اصول آن ذکر شد در حدود پنجاه در صد بر در آمد ملی‌بیفزائیم و طبعاسطح زندگی افراد را بهمین مقیاس بالا بریم .

برنامه دادگستری

برادران حزبی‌ـهموطنان عزیزـ مجریان عدالت .

مسئله رفع ظلم و ستم و ایجاد عدالت که همواره مورد علاقه شاهنشاه میباشد از اهم مسائلی است که حزب ما بدان توجه کامل دارد نمیخواهیم بابیان دشواریها و عدم امکاناتی که در راه اجرای عدالت موجود است سخن را بدرازا بکشانم زیرا در آن صورت مثنوی هفتاد من کاغذ شود بلکه میخواهم شمه از نقائص فعلی دستگاه‌قضائی کشور و مختصری از آنچه باید حزب ما برای رفع آن انجام دهد بسمع شما برسانم .

برنامه قضائی حزب‌ما را میتوان تحت سه عنوان زیر خلاصه‌نمود.

۱ـ تعمیم عدالت .

۲ـ تسریع در اجرای عدالت .

۳ـ تحکیم مبانی دستگاه‌عدالت.

تعمیم عدالت

دسترسی بدستگاه قضا باید برای همه با شرایط متساوی امکان پذیر باشد .

بنا براین کلیه مشکلاتی که مانع اجرای این منظور است باید از میان برداشته شود .

از جمله این موانع عدم کفایت سازمان دادگستری برای جواب گوئی باحتیاجات مردم نقاط دور افتاده است .

مفهوم دیگر تعمیم عدالت اینستکه این دستگاه همه مردم بدون توجه بامکانات‌مالی بیکسان قدرت دسترسی داشته باشند .

وجود هزینه های‌سنگین دادرسی مانع این تصمیم است و باید از میان برداشته شود .

مفهوم سوم تعمیم عدالت‌اینستکه همه در مقابل محاکم واحد دادرسی شوند .

وجود محاکم اختصاصی (به ـ استثنای نظامی)مخالف این‌منظور است و باید برچیده شود .

تسریع در اجرای عدالت

اجرای عدالت در حکم‌درمان‌درد است که اگر بموقع نرسد مفید فایده نخواهد بود .

برای تسریع در اجرای عدالت تهیه رپر توار قوانین ایجاد حس مسئولیت در قضات ایجاد صلاحیت خاص‌برای‌حل‌اختلافات خانوادگی‌و مالك و رعیت و موجر و مستاجر ضروری است .

تحکیم و تقویت مبانی دادگستری.

اساسی ترین هدف تشکیل دادگستری حمایت از مظلوم و دفاع از حقوق ضعیف در مقابل قوی است .

برای تامین این منظورباید دستگاه دادگستری چنان نیرومند باشد که در مقابل هر قدرتی مقاومت کند .

این همان حکم قانون اساسی است که ما در این راه کوشش خواهیم کرد تا استقلال قضائی بمعنی کامل تامین شود .

دوستان عزیز و هم مسلکان ارجمند

اینك توجه شما را بوضع کنونی بهداشت کشور و شمه از اقداماتی را که ما در نظر گرفته‌ایم بموقع اجرا بگذاریم جلب میکنیم .

اقدامات بهداشتی

در یك برنامه بهداشت باید از یکطرف روی مسئله سلامت مادران و کودکان مداقه بعمل آید و از طرف دیگر یعنی مقارن و متوازی با تامین بهداشت مادران و کودکان بهداشت نسل حاضر نیز در مورد بهداشت مادران و کودکان کار اساسی انجام نداده‌اندتعدادزایشگاه ها و تختخواب های بیمارستان ها برای مادران و بخصوص زایشگاه بسیار ناچیز و نزدیك بصفر است مسئله بهداشت مدارس نیز در ابتدائی ترین مراحل خود متوقف مانده است . ببهداشت کودکان درمدرسه توجه‌نشده‌است ونمیشود. مختصر شیر خشك بعنوان صدقه به بچه ها دادن تکلیف دولت را در مورد بهداشت کودکان ساقط نمیکند .

اما درمورد بهداشت نسل‌حاضر

۱ـ تغذیه مردم غلط و ضعیف است . فقر غذائی و بدبودن نوع غذاها طوری است که جوابگوی سلامت و صحت‌آنها نمیباشد حا لا حساب دهات‌و شهرستانها را بمیان نمی‌آوریم که در آنجا ها چه خبر است .

۲ـ تقلب در مواد غذائی رواج دارد و دولت هیچگونه مبارزه‌جدی عملی بااین دشمن سلامت جان مردم نکرده است .

۳ـ دولت نتوانسته در توسعه بیمارستان ها و تاسیس بیمارستان های جدید توفیق پیدا کند .

۴ـ دولت در مبارزه با بیماری های واگیر و مبارزه با حشرات هم حتی خلاف ادعاهای خودموفقیت نداشته است .

۵ـ دولت ببهداشت مراکز اجتماع و مخصوصا بهداشت کارخانجات و مراکز کار گری ـ کوچکترین توجهی مبذول نداشته است و اقدام جدی معمول نداشته است .

هموطنان ـ هم مسلکان

ما معتقدیم که باید در دولت آینده خودتمام‌سازمان های‌بهداشتی ودرمانی کشور را در یکجا متمرکز کنیم .

ما معتقدیم که‌بایدبنام خداوقانون و برای حفظ جان مردم با تمام‌قدرت با متقلبین مواد غذائی مبارزه نمود.

ما معتقدیم که باید در هر ده درمانگاه ودر مراکز استانها لااقل یك بیمارستان و در شهرستان ها هم بمقدار کافی تاسیسات بهداشتی بوجود آید .

ما تامین آب مشروب و سالم را یك وظیفه قطعی و ابتدائی برای خود میدانیم .

باید بااصلاح اوضاع و تهیه آسایشگاه ها واستراحتگاه هاوتهیه وسایل تفریح واستفاده از تعطیلات ومرخصی ها موجبات رفع خستگی از عصبانیت مردم فراهم شود .

درعین حال و بطور کلی ما بر آنیم که در مملکت طوری وسایل بهداشت و معالجه در دسترس عموم قرار گیرد افراد از فقیر و غنی در تمام‌گوشه‌و کنارمملکت باامیدواری برحمت خدا وتوجه و دلبستگی شاهنشاه مطمئن باشند که از بی دوائی وبی پرستاری نخواهند مرد.

هم میهنان عزیز ـ برادران حزبی

همه در خرابی راهها ونقائص عیان و آشکار راههای کشور ما که ناشی از عدم لیاقت و بی اعتنائی دولت نسبت باین دستگاه بوده‌است اتفاق نظر دارند .

اینك طرقی راکه حزب ما برای اصلاح راههای کشور در نظر گرفته است باطلاع هموطنان وهم مسلکان عزیز می رسانیم .

در کشور وسیع وپهناور ما راه مهمترین نقش رادر اقتصادیات و نقل وانتقال افراد ملت بعهده دارد ولی متاسفانه دولت نتوانسته است اهمیت این مطلب را درك کند و هنوز راهسازی در کشور مابصورت وضع قدیم انجام می گیرد واگر بهتر بگوئیم اصلا راهسازی انجام نمی گیرد در کشور نفت اسفالت هنوز مانند یك اختراع جدید که به بازار نیامده باشد بکار برده می شود . و صاحبان وسائط نقلیه این کشور بخزانه مملکت مالیات نمیدهند ویا اینکه پول و قیمت‌این وسائل حمل و نقل از خزانه‌مملکت واز در آمد ملی مردم پرداخت‌نشده که دولت با این همه بی اعتنائی بطرق و شوارع به چشم خود ازبین رفتن سریع وسائل نقلیه را می بیند ودم نمیزنند واقدامی نمی کنند .

ما ادعای ساختن ده ها هزار کیلو متر راه در یك سال نمی کنیم ولی رجاء واثق داریم که بتوانیم در هرسال‌لااقل ۵۰۰ کیلومتر جاده خوب واسفالته بسازیم وبتدریج نیز بین دهات و مزارع راههای ارتباطی ایجادکنیم ونیز دهات رابمراکزشهرها مربوط سازیم.

هواپیمائی

همانطور که گفته شد حتی‌دولت مسافرتهای خودرا در داخله کشور با هواپیماهای ارتشی وبااستفاده از فرودگاه‌های نظامی وبین‌المللی‌انجام داده وچه خوبست دولت بگوید که دراین عصر که مسافرت باهواپیما از مسائل عادی وپیش‌پاافتاده دنیا شده است درایران چه‌اقدامی برای توسعه وایجاد فرودگاههای کشور وهواپیمائی کشوری شده‌است؟

درحالیکه ما معتقدیم که هم ضرورت تشکیل وتاسیس موسسات هواپیمائی وکشوری وجود دارد و هم وسایل آن بحداکثردردسترس دولت است باید هرچه زودتر اینکار اقدام شود واین‌ازجمله اقدامات ما خواهد بود.

بمارای بدهید

هموطنان عزیز هم مسلکان

حزب ما درموارد عدیده دیگراز قبیل تقسیمات اداری کشور واصلاح امور اجتماعی وغیره برنامه‌هائی‌دارد که اگر بخواهیم امروز به بحث‌در باره آن بپردازیم موجب اطاله و اطناب کلام‌میشود لذا فعلا بهمین مقدار اکتفا میکنیم . انجام این مقاصد عالی ودرخشان در گروی همت وکوشش شما در امرانتخابات است باایمان کامل بمبارزات‌شما است که حزب مابه پیروزی قطعی خود امیدوار است ماپس‌از موفقیت افتخار این راخواهیم داشت که آنچه شاهنشاه برای سعادت ورفاه ملت وترقی وتعالی وطن ما می‌خواهد بملت ایران اهدا کنیم.

هموطنان عزیز

موارد قابل انتقاد ونقائص ومعایب وخرابیها که مذکور افتاد وافی به مقصود یك برنامه انتخاباتی نیست چنانکه ممکن نشد از برنامه کشاورزی حزب سخنی بمیان آورم میترسم زیاده وقت شمارا بگیرم. امیدوارم درسایرنقاط‌کشور تاحدی از عهده این مهم برآیم .

ماهدفی جز اصلاح این معایب نداریم هرگاه بدوام این وضع نامطلوب مایل وراغب میباشید به حزب دولتی رای بدهید که باین مقصود کمك میکند واگردراندیشه رفاه بیشتری هستید بمارای بدهید که‌شمارا درنیل باین آمال وآرزو ها یاری‌خواهیم کرد ونیات‌شاهنشاه ملت‌دوست راجامعهٔ عمل خواهیم پوشاند.

بامید کوشش وتلاش مصممانه وثمربخش شما.

پاینده باد ایران‌ـ جاوید باد شاهنشاه ـپیروز باد حزب مردم

دکتر اقبال گفت :

بقیه از صفحه اول

ساعت ۶بعداز ظهر دیروزمیتینگی از طرف حزب ملیون در برابر اداره دارائی سنندج تشکیل شد و آقای دکتر اقبال نخست وزیر خطاب‌بحضار چنین گفت :

اهالی محترم و عزیز کردستان . من از اینکه امروز خود را در میان اصیل ترین شاخه های قوم آریائی می بینم بیش از آنچه بتوان گفت خود را خوشبخت و مسرور مییابم من افتخار میکنم که امروز با کسانی صحبت میکنم که در طول قرون و اعصار همیشه سر مشق شاهدوستان و وطن پرستان بوده اند و کوه و دشت و دره های سر زمین زیبای شما از خون شجاعانی که خون خود را در راه وطن سرافراز خود فدا کرده‌اند رنگ گرفته است من بر خود میبالم که بامر شهریار جوان بخت خدمتگزار مردمی چنین شریف و اصیل و نجیب میباشم

این راه و رسم پسندیده که نشانه طرز فکر قوم ایرانی است صورت ابتدائی‌همان شیوه‌ای‌که امروز در بیشتر کشورهای جهان بطوروسیع تری تعقیب میشودو در کشور مابیش از ۵۰ سال است که این روش و رژیم نوین متداول و برقرار شده و مشروطیت ایران نام گرفته است و آنچه در گذشته وظیفه جمعی از مشاورین دولت بود اینك برعهده نمایندگان تمام طبقات ملت نهاده شده‌است و مردم باید برای هر دوره مجلس شورای ملی نمایندگانی را که بایشان ایمان و اعتقاد دارند با نهایت آزادی انتخاب کنند و بمرکز مملکت بفرستند تا امور مملکتی مورد مطالعه و مشاوره این‌نمایندگان قرار گیرد و هر تصمیمی که باید صورت قانون پیدا کند با تصویب و تنقیح آنها انجام پذیرد.باین ترتیب کار انتخابات در هر کشوری که بر اساس دموکراسی اداره میشود مهمترین کارهاست بنابر این شما فرد فردتان باشرکت در کار انتخابات در واقع در امر مملکت دخیل‌هستید وبا فرستادن‌نماینده بتهران در مسئولیت امور مملکت سهیم و شریك شده اید از این جهت در کشوری مثل کشورما که چراغهای آن در محور دمکراسی میگردد دولت از ملت جدانیست .

دولت همان راهی را تعقیب میکند که‌اکثریت نمایندگان ملت تصدیق وتائید کرده‌اند و چون نمایندگان راخود مردم انتخاب کرده‌اند درحقیقت آنچه دولت میکند همانست که ملت میخواهد و دولت دراین طرزحکومت فقط نقش اجرا کننده را دارد و این خود ملت است که برخودش حکومت میکند و باز این خود ملت است که باید با چشم و گوش باز وظایف‌ملی ومملکتی خودرا تمام و کمال بانجام برساند و مسئولیت خطیر خودرا احساس کندو نسبت بحقوق خود سهل انگاری وبی‌توجهی‌نشان‌ندهد

کردستانیان عزیز انتخابات‌امسال کشور جنبه حزبی دارد حزب ملیون که رهبری آنرا من بعهده دارم بزرگترین حزبی است که خودرابرای زور آزمائی انتخاباتی پردامنه آماده کرده‌است راست است که ما در کردستان تشکیلات حزبی نداریم ولی شما باکارهای دولت حزبی ـ دولتی که سه سال و چند ماه است ریاست آن با من است بخوبی‌آشنا هستید و میتوانید به آسانی در باره کارهائیکه ماکرده‌ایم و راه وروشی که‌داشته‌ایم قضاوت کنید .

کسی که امروز مفتخر است که دربرابرشما ایستاده‌تنهاوتنهایك‌شوق ویك‌فکر داردو آن اینست که‌بتواند به‌بهترین وجهی صادقانه وصمیمانه بشاهنشاه‌وبملت‌وبملکت‌خود خدمت کند (مردم فریاد میکشیدند درودبر شاهنشاه) و آنچه در قوه دارد در این راه بکار ببرد این ادعانیست‌شما خودتان که دراین استان ساکن هستید باتوجه بکارهائیکه دولت من در این سه سال د رهمین منطقه‌شما انجام داده میتوانید بخوبی د رباره من و دولت تحت ریاست من نظر بدهید و داوری کنید من نمیخواهم وقت شما را باشرح همه اقداماتی که د راین مدت صورت پذیرفته است بگیرم ولی بد نیست به بعضی امور کلی فقط برحسب یاد آوری‌اشاره‌ای بکنم و بگذارم و ذهن شما را روشن سازم .

دراینموقع آقای نخست وزیر اقدامات دولت را در زمینه امور بهداشتی ، عمرانی ، فرهنگی ، تلفن ، راهسازی ، کشاورزی ، دامپروری ، دادگستری ،ساختمانی، برق ،آب ،اسفالت و ورزش در استان کردستان شرح داد وگفت: آنچه گفته شد با وجودیکه‌باختصار پرداختم میتواند حقایق فراوانی را در پیش چشم بشکافد و به شما نشان بدهد که دولت من دولت حرف نبوده است . بشما نشان‌بدهد که ما با ایمان وعلاقه ای خلل ناپذیر کوشیده ایم که بنیات‌عالیه شهریار جوانبخت خود جامه عمل بپوشانیم .

انتخاباتی که بزودی برای‌انتخاب دویست نفرنماینده‌درسرتاسر کشور ایران و از جمله در استان زرخیز وزیبای شما انجام میگیرد درکمال آزادی صورت خواهد گرفت شما باید مطمئن باشید که من بانهایت مراقبت علاقه دارم که هر چه‌بیشتر افراد حائز شرایط در کارانتخابات شرکت کنند و با چشم و گوش‌باز مواظب باشند که کار انتخابات‌هر محل بدون خدشه انجام یابد .

من در حالیکه به آزادی‌انتخابات توجه دارم امیدوارم که این امردر همه جا در نهایت نظم و آرامش انجام بگیرد و هر کس که امنیت عمومی را بمخاطره بیاندازد طبق مقررا ت‌و قوانین تحت تعقیب‌قانونی قرارخواهد گرفت‌من‌تردیدندارم که شمامردم گرامی‌وارجمند کردستان، مرا در راه این منظور بیش از همه کمك‌و حمایت خواهید کرد . من تردید ندارم که شما مردم‌بنامزد های حزب ملیون رای خواهید داد ودولت‌مراکه‌اکنون‌افتخارخدمت ـ گذاری‌دارد تائید وتشویق خواهید کرد .

من از این احساسات که شمانسبت بشهریار معظم و مفخم ما نشان میدهید صمیمانه تشکر میکنم . امیدوارم ملت ایران دولت مراتائید کند و فرصت و مجال یابم که بدیدار شما بیایم و نتیجه کار های تازه را بشما گزارش دهم . از پذیرائی گرم و ابراز محبت‌ولطفی که نسبت بمن مبذول داشتید سپاسگذارم ـ خدایار و یاورتان باشد ـ

جاوید شاهنشاه معظم ـ پاینده ایران

پس از سخنان آقای دکتراقبال رهبر حزب ملیون نیایش حزبی انجام شد و میتینك پایان یافت .

انتصابات

رئیس جدید بانك بیمه

آقای حسن فروغ رئیس سابق خزانه‌داری سازمان برنامه که از متخصصین امور بانکی و اقتصاد میباشد بریاست بانك بیمه ایران منصوب ومشغول کار شد.

از هنرپیشه محبوب و مورد علاقه خودتان

ادی کنستانتین

فیلمهای بیشماری دیده اید که شاید بعضی از آنها نظرتان را جلب کرده باشد ولی... ما تعریف نمیکنیم بلکه دعوت میکنیم که حتما این فیلم پرحادثه و قهرمانی

دشمن بزرگ

را تماشا کنید. چون این فیلم در واقع با هیچیک از فیلمهای ادی کنستانتین که دیده اید قابل مقایسه نیست

دشمن بزرگ

فیلمی است که صحنه های هیجان آور آن نه تنها شما بلکه تمام آشنایان را هم بلرزه در خواهد آورد!

دشمن بزرگ

باشرکت:

ادی کنستانتین ـ دانیک پاتیسون ـ گابی اندره

سینماسکوپ ـ دوبله بفارسی

بزودی در سینماهای

رؤیال ـ حافظ ـ دیانا

تبریکات

جناب آقای منصور خواجه نصیری رئیس کل آمارعمومی

انتصاب جنابعالی را بسمت معاونت وزارت کشور صمیمانه تبریك عرض‌کرده موفقیت بیشتری را برای شما آرزو میکنم.

آ ـ ۱۱۱۴۹ — ایرج کریمخانی

جناب آقای سعادت

انتخاب جنابعالی‌را بسمت ریاست اتحادیه صنف لبنیات فروش تبریك گفته و موفقیت شما را از درگاه خداوند متعال خواستارم

آ ـ ۱۱۰۵۳ — از شاهرود ـ شهرام

جناب آقای دکتر گاراگین ساروخانیان دانشیار دانشکده‌پزشکی‌تهران

پزشکان همدوره شما موفقیت جنابعالی را در مسابقه دانشیاری کرسی بهداشت صمیمانه تبریك میگویند — دکترعلی مرشد

آگهی ثبت‌نام دردانشسرای عالی

در تعقیب آگهی دانشسرایعالی بدینوسیله بکلیه دارندگان‌دیپلم کامل متوسطه که اشتغالی نداشته و مقیم استان تهران بوده وداوطلب ورود بدانشسرایعالی روزانه هستند اطلاع داده میشود که با در دست داشتن شناسنامه عکس دار و یك قطعه عکس و عین دیپلم کامل جهت ثبت نام درساعات اداری باداره تربیت معلم‌این استان مراجعه نمایند نام نویسی فقط تا آخر وقت اداری روز نوزدهم تیر ماه بعمل می‌آید کلیه ثبت‌نام کنندگان باید روز نوزدهم تیر ماه برای دریافت کارت مخصوص امتحان ورودی باداره تربیت معلم این استان مراجعه نمایند از هر داوطلب مبلغ دویست ریال جهت صدور کارت اجازه امتحان در دایره بحساب دانشسرایعالی دریافت خواهد شد .

آ ـ ۱۲۸۱۶ — مدیر کل استان مرکزی کوثری

آگهی دعوت صاحبان سهام

بدین وسیله از صاحبان سهام شرکت سهامی سامی دعوت‌مینماید که‌در جلسه مجمع عمومی سالیانه بطور فوق‌العاده روز دوشنبه ۲۷ تیرماه ۱۳۳۹ ساعت شش بعداز ظهر در محل شرکت واقع در خیابان سعدی شماره ۳۴۸ تشکیل میگردد حضور بهمرسانند .

دستور جلسه

۱ـ استماع گزارش رئیس هیئت مدیره و بازرس شرکت

۲ـ تصویب ترازنامه سال ۱۳۳۸

۳ـ انتخاب بازرس برای یك سال دیگر

۴ـ انتخاب مدیران عامل شرکت و حق‌امضاء

۵ـ خط مشی شرکت در سال آینده — شرکت سهامی سامی

استخر شنای باغ گلستان

باآب تصفیه شده لوله‌کشی افتتاح شد

سرویس صبح ۹ تا۱۲ وبعدازظهر ۱٫۵ تا ۳¾

باغ گلستان تهران مناسبترین گردشگاه ایران

سه راه سلسبیل گردونه

حسن انتخاب

انتخاب هیئت مدیره جدید باشگاه بین‌المللی لاینزرا بخصوص انتخاب جنابان آقای مهندس خسرو هدایت ـ آقای فتح الله نوری اسفندیاری ـ آقای هارطون بجانیان ـ را بجناب آقای علاء وزیر محترم دربار شاهنشاهی تبریك‌عرض نموده‌موفقیت همگی‌را در انجام منویات ذات اقدس همایونی‌از درگاه احدیت خواستاریم

محمد علی اشتری ـ مهندس علی آذر ـ دکتر صادق خسروانی ـ دکتر افشار همایونی ـ غلامعلی دادکو

آگهی رسمی

مجمع عمومی عادی شرکت سهامی شیلات‌ایران درساعت ۹صبح روز هیجدهم تیرماه ۳۹ دردفتر هیئت مدیره شرکت واقع درخیابان روزولت کوچه هدایت تشکیل می‌شود ـدستور جلسه :

۱ـرسیدگی و تصویب‌ترازنامه دوره عمل‌سال بهره‌برداری۳۸٫۳۷.

۲ـ تقسیم سود ویژه خواهدبود .

شرکت سهامی شیلات ایران

آگهی شهرسازی کوی کارکنان بانك سپه درتهران‌پارس

پیرو آگهی مورخه ۳۱٫۲٫۳۹ موضوع تهیه طرح شهرسازی بنا بتقاضای عده از شرکت کنندگان پانزده روز بمدت مقرره آگهی قبلی اضافه میشود بااین ترتیب باید تا تاریخ ۳۰ تیر ماه ۱۳۳۹ پاکات لاك ومهر شده تسلیم دفتربانك گردد ضمنا خاطر نشان میشود که ورود و خروج خیابانهای زمین مذکور باید ثابت مانده ولی در داخل زمین مسیر خیابان باختیارشرکت کنندگان واگذار میشود .

۱ـ۲ — بانك سپه

اطلاعات

یکشنبه اول محرم‌الحرام ۱۳۸۰ـ بیست‌وششم ژوئن ۱۹۶۰

سال سی‌وپنجم ـ شماره ۱۰۲۴۲

مراسم جشن فارغ‌التحصیلی دانشگاه نظامی

ساعت پنج بعد از ظهر امروز مراسم جشن فارغ‌التحصیلی دانشجویان دوره نهم عالی افسری دانشگاه نظامی در پادگان عباس آباد برگزار می شود.

قرار بود شاهنشاه برای شرکت در این جشن ازنوشهر بتهران تشریف‌فرما شوند و سپس مجددا به نوشهر مراجعت فرمایند ولی تا آخرین ساعتی که صفحات روزنامه بسته میشد موضوع تشریف‌فرمائی اعلیحضرت همایونی قطعی نبود .

پس از بازگشت نخست‌وزیر بتهران

شورایعالی اصلاحات ارضی تشکیل میگردد

نمایندگان شورای کشاورزی تهران برای شرکت در شورایعالی اصلاحات ارضی بوزارت کشاورزی معرفی شدند . این نمایندگان چنانچه د رخبر قبل درج شد عبارتند از :

آقایان محمود بدر .مهندس یوسف امیر پرویز . ابوالحسن نور افشار .

بنا براین اکنون مانع قانونی برای تشکیل‌شورایعالی اصلاحات ارضی باقی نیست زیرا ریاست آن با آقای نخست وزیر و عضویت‌شورا با وزراء کشاورزی ، دادگستری و دارائی و سه نفر از نمایندگان‌شورای کشاورزی تهران است . فعلا وزارت کشاورزی منتظر است تا آقای نخست وزیر بتهران باز گردد و تاریخ تشکیل شورایعالی اصلاحات ارضی با نظر وی معین گردد .

اولین کار شورایعالی اصلاحات ارضی تصویب ده آئین نامه اجرائی برای اجرای قانون اصلاحات ارضی است .

شایعات پیرامون استعفای وزیرمشاور

دکتر شاهکار پس‌از دکتر کاسمی درحزب ملیون سخن میراند

دکتر کاسمی

خبر استعفای آقای دکترنصرت‌اله کاسمی وزیر مشاور از عضویت کابینه که‌درشماره دیروز بنظر خوانندگان رسید ،امروز در محافل مختلف تهران مورد بحث بود .

امروز دربین شایعات مختلف ، گفته میشد که استعفای آقای‌دکتر کاسمی بعلت آمادگی برای‌شرکت در انتخابات می‌باشد .

برخی از محافل نیز معتقدند که چون آقای دکتر کاسمی دبیرکل حزب ملیون‌است،درآستانه‌انتخابات برای اینکه فرصت بیشتری برای اشتغال بفعالیت های حزبی و انتخاباتی داشته‌باشدباستعفاءمبادرت کرده‌است .

آقای دکتر کاسمی و مقامات دولتی امروز از اظهار نظر راجع‌به این شایعات خودداری کردند .

درحزب ملیون

حزب ملیون امروز اطلاع داد در جلسه هفتگی سخنرانی عصر امروز حزب ملیون که با حضور طبقات مختلف کشوردر محل حزب‌تشکیل خواهد شد ابتدا آقای دکتر کاسمی دبیر کل حزب ملیون به نطق‌آقای علم دبیر کل حزب مردم در مشهد پاسخ خواهد داد وسپس آقای‌دکتر شاهکار در باب انتخابات مطالبی بیا نخواهد داشت.

آخرین دسته حجاج‌ایرانی عصر امروز بتهران واردمیشوند

عصر امروز آخرین دسته حجاج ایرانی بوسیله هواپیما بتهران وارد میشوند این عده قرار بود روز پنجشنبه بسوی ایران پرواز نمایند و بعلت ازدیاد مسافر و نبودن‌جا در هواپیما حرکت آنان بامروز موکول گردید . با ورود این دسته مسئله مسافرت و بازگشت حجاج خاتمه می یابد شرکتهای هواپیمائی دیگر پرواز های برنامه ای خود را تعطیل خواهند نمود .

وزیر مختار ایران در پراك ومدیرکل جدید اداری وزارت خارجه

نور الدین کیا

محمد گودرزی

امروز اطلاع حاصل شد که آقای محمد گودرزی مدیر کل اداری وزارت خارجه بسمت وزیرمختار شاهنشاهی در پراك منصوب و پذیرش وی از طرف دولت چکوسلواکی اعلام شده است و آقای نورالدین کیا سرکنسول سابق ایران در استانبول بسمت‌مدیر کل اداری و سرپرست اداره اطلاعات ومطبوعات وزارت‌امورخارجه منصوب ومشغول کار شده است .

ملاقات با وزیر خارجه

پیش ازظهرامروزآقای «ماکگیلارد» نماینده موسسه فرهنگی امریکائی با آقای آرام وزیر امور خارجه ملاقات کرد

شدت گرما

بازار آبادان‌را تعطیل‌کرد

آخر وقت امروز خبرنگار ما در آبادان تلفنی اطلاع داد امروزهوای آبادان فوق‌العاده گرم شد ازهنگام صبح هر لحظه بر شدت گرمای هوا افزوده شد وشدت گرما تابه آنجا رسید که در ساعت ده صبح کارکنان پالایشگاه بمدت یکساعت دست از کار کشیده و برای فراراز گرما بزیر دوشهای آب‌سردرفتند . این آب تنی مدت یکساعت ادامه داشت و پس‌از آنهم لحظه بلحظه تکرار شد بازار آبادان از ساعت‌ده و نیم صبح بر اثر شدت گرما تعطیل گردید ودر این ساعت‌طوفان شدید گردو خاك شروع گردید گرچه هم‌اکنون طوفان فرونشسته است ولی گرد وخاك فضای شهررا فرا گرفته و گرما هر لحظه شدت مییابد.

اعلامیه دربار شاهنشاهی

وزارت دربار شاهنشاهی باستحضار عموم میرساند بمناسبت ایام سوگواری حضرت خامس آل‌عبا علیه الاف‌التحیه والثنا روز های نهم و دهم و یازدهم ماه محرم ۱۳۸۰ از ساعت پنج ونیم الی هفت و نیم بعداز ظهر مجلس عزاداری در کاخ گلستان منعقد خواهد بود .

وزیردربارشاهنشاهی ـ حسین علاء

ایران بیش‌ازکلیه‌کشورهای خاورمیانه

درتامین بی‌خطری پرواز موفقیت داشته

امروز جلسات کنفرانس بین‌المللی هواپیمائی کشوری در باشگاه افسران ادامه داشت . بنابه اظهار سخنگوی کنفرانس جریان مذاکرات نمایندگان کشورهای انگلیس ، آمریکا ، فرانسه ، پاکستان ، سوئد، اسرائیل ، و ایران و دو موسسه بزرك هواپیمائی با موفقیت ادامه دارد .

طبق مطالعاتی که در جلسات این کنفرانس بعمل آمده معلوم شده که دولت ایران بیش از کلیه کشورهای خاورمیانه و خاور دور از نظر حفظ توسعه ارتباطات و تامین بی خطری پرواز موفقیت داشته‌است. از امروز نمایندگان هردو کشور باهم پیرامون مسائل مورد نظر بحث خواهند کرد و بعد نتایج مذاکرات خودرا برای اخذ تصمیم نهائی به کنفرانس تقدیم خواهند نمود . کنفرانس مذکور تاسه روز دیگر ادامه خواهد داشت . از طرف شرکت هواپیمائی کشوری برنامه‌هائی برای بازدید شرکت کنندگان در کنفرانس از آثار تاریخی و نقاط دیدنی کشور ترتیب داده شده است .

بانك تجارت خارجی شروع بکارکرد

امروز شورایعالی بانك تجارت خارجی ایران تشکیل گردید . در این‌شورا انتخاب آقای آشوت ساخاتالیان بمدیریت عامل بانك مزبور تائید شد و آقایان لشکری و دادگری که هردو از افسران قدیمی‌بانك ملی‌هستند بمعاونت بانك انتخاب شدند . سپس مشاورین انتخاب شدند ونماینده‌بانك اف‌امریکا بعنوان مشاور و نمایندگان بانك‌کمرسیالنو و دویچه‌لندر بمعاونت مشاور انتخاب گردیدند.

آقای مجیدیان قائم مقام مدیر کل بانك‌ملی که امروز ریاست شوری راعهده‌دار بود بخبرنگار ماگفت هرگاه درسیاست اعتباری نظری خواسته شود مشاورین نظر مشورتی خودرا بیان خواهند کرد . وی اضافه کردبانك تجارت خارجی کلیه تعهدات بانك توسعه صادرات را قبول‌کرده وازامروز رسما مشغول بکار شده‌است.

استاندار فارس درقریه حریق‌زده ریچی

در شماره گذشته اطلاع داده شد که آقای دکتر پیراسته استاندار فارس باتفاق تیمسار کیانی فر معاون سپاه جنوب قریهٔ حریق‌زده «ریچی» رابازدید کرد ودر این بازدید ضمن تسلی دادن بمردم این قریه شخصا احتیاجات‌آنان را سئوال نمود . در عکس‌بالا استاندار فارس هنگام گفتگو با یکی از زنان حریق‌زده قریه ریچی‌دیده می‌شود در متن عکس دود غلیظی که هنوز ازبقایای این قریهٔ آتش گرفته متصاعد می شود بخوبی معلوم است .

برای شرکت درکنفرانس بین‌المللی کشاورزی مدیرکل سازمان خواربار جهانی بایران می‌آید

چنانکه اطلاع دادیم سازمان خواربار جهانی از ۳۰ شهریور تا۱۰ مهر یك کنفرانس بین‌المللی کشاورزی بنام کنفرانس‌منطقه‌ای کشاورزی در تهران تشکیل میدهد . امروز اطلاع حاصل شد که‌از دکتر سن مدیر کل سازمان خواربار جهانی خواسته شده‌است که برای انجام کنفرانس به ایران بیاید و ۱۵ روز مهمان دولت ایران باشد .

نمونه‌برداری ازجزیره نوظهور دریای خزر

زیردریا ذخایر بزرك نفت نهفته است

هفته گذشته اطلاع دادیم که یك جزیره نوظهور در دریای خزر در نقطه ای واقع در صد میلی جنوب‌باکو سراز زیر آب بیرون آورده رادیو مسکو گفت پیدایش جزیره جدید مربوط به یك آتش‌فشانی بزرك در ته دریا است که مقدار زیادی مواد مذاب از آن فوران کرده وپس از آمدن بسطح آب منعقد شده و تشکیل این جزیره را داده‌است.

جزیره مزبور دارای صد متر طول و هشتاد متر عرض است و چهار الی پنج متر از سطح دریا ارتفاع دارد .

این جزیره از موادی ترکیب یافته که امواج دریا به آسانی‌آنرا میشوید و از بین میبرد . ولی موضوع خود جزیره آنقدر ها مهم‌نیست ومسئله ای که اهمیت زیاد دارد مواد تشکیل دهنده جزیره است که حامل گاز طبیعی و مواد نفتی میباشد و نمونه هائی که از خاك جزیره برداشته شده شدیدا بوی نفت میدهد .

این موضوع حاکی است که در زیر دریای خزر ذخایر بزرك نفت‌و گاز نهفته است .

فرماندهان ژاندارمری در دفتر وزیرکشور

ساعت نیم بعداز ظهر امروز ۱۶ نفر از فرماندهان نواحی و هنگهای مستقل ژاندارمری در دفتر آقای‌اتابکی وزیر کشور حاضر شدند و آقای وزیر کشور درباره لزوم حفظ امنیت وآسایش مردم توصیه هائی به آنان کرد .

معاون جدید وزارت دارائی

آقای حسن زاهدی مدیر کل مالی ودر آمد وزارت دارائی بسمت‌معاونت وزارت دارائی منصوب گردید و امور درآمد نیز زیر نظر ایشان خواهد بود .

افتتاح باشگاه انجمن هنری کودکان

شب‌گذشته باشگاه انجمن هنری کودکان درمحل دبستان«ایران فردا » در خیابان بهار افتتاح شد .

ابتدا از طرف انجمن بحضار خیر مقدم گفته‌شدوشرایط‌عضویت وچگونگی برنامه‌های هنری باشگاه باطلاع حضار رسانده شد .

سپس چند برنامه هنری توسط کودکان هنرمند بنحو جالبی اجراء شد . برنامه جشن ساعت هشت ونیم درمیان شور و نشاط کودکان پایان یافت .

باشگاه از امروز آماده است وکودکان میتوانند در آنجا نام‌نویسی و دربرنامه‌های هنری شرکت کنند .از طرف انجمن هنری کودکان از اطلاعات کودکان هم دعوت شده‌است که در اینکار باآنها همکاری کند .

در مجله اطلاعات کودکان مطالب بیشتری دراین موردوامتیازاتی که باشگاه در اختیار خوانندگان مجله خواهد گذاشت نوشته خواهد شد .

آگهی

شرکت ملی نفت ایران عده‌ای دوشیزه برای دوره سه ساله تحصیل و کارآموزی در آموزشگاه عالی پرستاری آبادان بشرح زیر میپذیرد :

۱ـ حداقل دارابودن دیپلم ششم طبیعی یا علمی

۲ـ متقاضیان باید حداکثر متولد سال ۱۳۱۳ و حداقل متولد سال ۱۳۲۱ باشند .

۳ـ صحت مزاج متقاضیان از طرف‌بهداری شرکت ملی‌نفت ایران گواهی شود .

٤ـ تجرد

٥ـ پذیرش متقاضیان موکول به توفیق در آزمایش هوش و زبان انگلیسی و مصاحبه ایکه باسرپرستار و مدیره آموزشگاه بعمل می‌آورند خواهد بود .

محل سکونت کارآموزان در شبانه روزی پرستاران خواهد بود و کارآموزان در دوره تحصیلی خود حقوق مکفی دریافت داشته و پس‌از پایان دوره سه ساله میتوانند باستخدام رسمی شرکت ملی نفت ایران در آیند .

داوطلبان میتوانند از این تاریخ تاپایان روز ۱۶ تیرماه ۱۳۳۹ برای ثبت نام خود همراه بااصل و رونوشت مدارك تحصیلی ـ چهار برك رونوشت گواهی شده شناسنامه و شش قطعه عکس ٤×٦ باداره استخدام شرکت ملی نفت ایران واقع در خیابان پهلوی نزدیك بلوار کرج بین ساعات ۷ الی ۱۰ صبح مراجعه نمایند .

اداره استخدام

۱ـ۳ آـ۱۲۸۲۲

راهنمای تلفن تهران

دریکصد هزارنسخه

شرکت سهامی تلفن ایران باطلاع مدیران محترم شرکتها و بنگاههای تجارتی و همچنین صاحبان کار و پیشه های مختلف میرساند که‌در راهنمای سال جاری آگهی قبول مینماید .

علاقمندان میتوانند برای اطلاع از تعرفه معینه و جزئیات کار باداره آمار این شرکت واقع در خیابان اکباتان طبقه فوقانی ساختمان جیپو یا به تلفنهای مستقیم آن(۳۹۲۹۲ـ۳۵۶۸۲ ـ ۳۶۳۸۰) مراجعه‌فرمایند

آـ۹۵۸۵ ۱ـ۱۲ شرکت سهامی تلفن ایران

اختلال در رشد غیر قابل علاج نیست .

انستیتوی هورمون‌شناسی بشما کمک میکند

تخت‌جمشید ۲۴۷

تلفن ، ۶۹۶۴۹

«آگهی»

دفتر شرکت سهامی نور از خیابان لاله‌زار به خیابان سعدی. کوچه بانك توسعه صادرات شماره ٦۱۰ انتقال یافت. تلفن ـ ۳٤٤٤۳ـ۳٦٦٤۲

۱ـ۳ آـ۱۲۷۳٦

رستوران فرد

جهز به تهویه مطبوع «سرپل تجریش»

تلفن ۸٤۸۰۰

۱ـ۲ ۱۱۱٤۱

شماره تیرماه مجله شکار وطبیعت منتشر شد

۱ـ۱۵ آـ۱۲٤۵۸

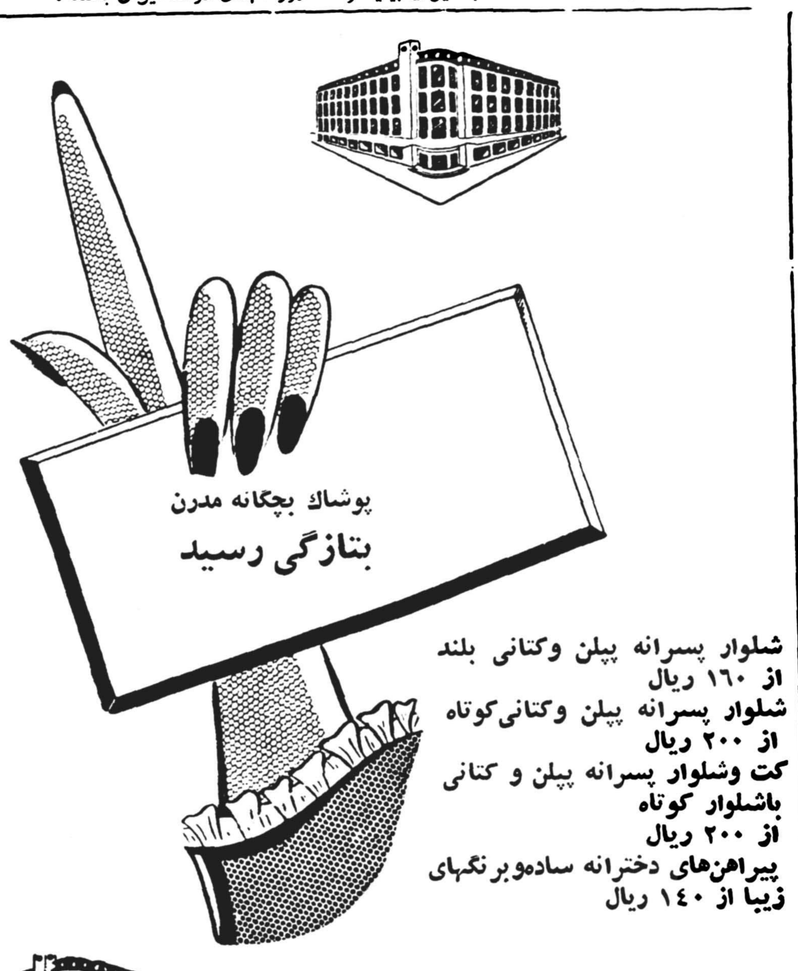

پوشاك بچگانه مدرن

بتازگی رسید

شلوار پسرانه پپلن وکتانی بلند از ۱٦۰ ریال

شلوار پسرانه پپلن وکتانی‌کوتاه از ۲۰۰ ریال

کت وشلوار پسرانه پپلن و کتانی باشلوار کوتاه از ۲۰۰ ریال

پیراهن‌های دخترانه ساده‌وبرنگهای زیبا از ۱٤۰ ریال

فروشگاه فردوسی

آخرین خبر تا ۴ بعدازظهر

فیروزخان نون محکوم شد

کراچی ـ۲٦ ژوئن ـ آسوشیتدپرس ـ امروز رسما اعلام شد که ملك فیروزخان نون ، نخست‌وزیر سابق‌پاکستان ، برای مدت ٦سال‌ازدخالت در امور اجتماعی ممنوع گردید . فیروزخان به سوءاستفاده از قدرت ،پارتی بازی ، اصراف در بودجه های دولتی ، متهم شده است .

آیزنهاور بواشنگتن باز گشت

هونولولو ـ۲٦ ژوئن ـ آسوشیتدپرس ـ امروز آیزنهاور به واشنگتن بازگشت تا به انتقاد های حزب دمکرات پاسخ دهد دمکراتها می گویند سفر او بخاور دور فاجعه‌ای بوده و دولت‌را بعلت پرواز هواپیمای یو ـ۲برفراز شوروی مورد انتقاد قرار داده اند. آیزنهاور از تلویزیون گزارشی پیرامون سفر ۲۳ هزارمیلی خود بملت آمریکا خواهد داد .

حمله شدید کاسترو به آمریکا

هاوانا ـ ۲٦ ژوئن ـآسوشیتدپرس ـ فیدل کاسترو در نطق شب‌گذشته خود ، اعمال گذشته امریکا را بباد انتقاد گرفت و گفت امریکا هرگز حق نداشت درجنك‌دوم دوشهر ژاپنی را بمباران کند . جامعه بشری‌هرگزکشتاری عظیم تر از قصابی هائی که امریکا در هیروشیما و ناگازاکی کرد بخود ندیده است .نخست‌وزیر کوبا ازماجرای یو ۲ و سفر بدفرجام آیزنهاور بژاپن و سقوط دولت های طرفدار آمریکا در ترکیه و کره جنوبی یاد کرد و آنها را دلیل شکست حکومت‌امریکا دانست .

بعضی‌از ناظران سیاسی می گویند که فیدل‌کاسترو در حمله به آمریکا درست روش خروشچف را در پیش گرفته است .

حدید مذاکره بامصر را تکذیب کرد

بغداد ـ ۲٦ژوئن ـ آسوشیتدپرس ـ محمد حدید وزیر دارائی سابق عراق شایعات روزنامه ها و رادیو ها را درموردمذاکرات خود با مقامات جمهوری متحده، پیرامون تحکیم‌اتحادیه عرب تکذیب کرد .

حدید گفت من در سفراخیرخود بلبنان ، هیچ مقام رسمی نداشته‌ام که با مقامات جمهوری متحده مذاکره کنم .

ضمنا گزارش میرسد که وزارت فرهنك عراق تصمیم گرفت برای مطالعه کتاب های خطی کتابخانه های شوروی درباره زبان و ادبیات عرب یك هیئت علمی بمسکو اعزام دارد .

انگلیس و قبرس توافق کردند

نیکوسیا ـ۲٦ژوئن ـآسوشیتدپرس ـپس از ماهها مذاکره سرانجام رسما اعلام شد که مذاکره قبرس و انگلستان در مورد پایگاه های انگلیسی در این جزیره ، پیشرفت‌قابل ملاحظه ای کرده است . درمورد اداره پایگاه‌ها نیز توافق شده‌است . با وجود توافق هائی که شده است هنوز تاریخ‌اعلام استقلال قبرس که تا حال سه بار بتعویق افتاده معلوم نیست

شوروی سال‌جدیداسلامی‌راتبریك‌گفت

لندن ـ۲۵ ژوئن ـ یونایتد پرس ـ رادیو مسکو امروز اعلام داشت که رهبران شوروی بمناسبت آغاز سال ۱۳۸۰ هجری قمری تلگرافهای تبریکی برای روسای دول اسلامی عراق ـ جمهوری عربی ـ یمن ـ عربستان سعودی ـ سودان ـ لبنان ـ تونس ولیبی فرستاده‌اند . این تلگرام ها توسط خروشچف نخست وزیر برژنف رئیس شورای عالی اتحاد جماهیر شوروی ارسال گردیده است . خروشچف در تلگرام خود خطاب به قاسم آرزوی توسعه مناسبات دوستانه بین دو کشور را کرده و در تلگرام خود به ناصر از روابط دوستانه و صمیمانه دوکشور سخن گفته است .

اختیارات‌کمیته نظامی ترکیه بمجلس ملی منتقل میشود

پیش‌بینی میشود که قبل ازپایان سال جاری انتخابات ترکیه انجام شده و مجلس‌قانونگذاری اجرای وظائف خودرا آغازکند

آنکارا ـ۲۵ژوئن ـاعضای هیئت نظامی حاکم برترکیه صریحا قول داده‌اند که‌اقتدارات‌خودرابه یك‌مجلس منتخب ملی منتقل کنند ،این‌قول را اعضای کمیته ۳۸نفری وحدت ملی هنگامی که‌نسبت‌به‌قانون اساسی‌جدید سوگند وفاداری یاد میکردندداده‌اند. مراسم یادکردن سوگند باحضورتمام عثمان بلوکباشی رهبر حزب ملی دهقانان جمهوریخواه ترکیه‌پیش بینی کرد که انتخابات ترکیه تا قبل از سال آینده انجام خواهد گرفت .

وی‌گفت‌باید بکسانی که‌نظم وترتیب ونیرومندی کشورما را تجدید کردند کمك کنیم .

وی‌افزود که‌انجام‌انتخابات درترکیه کاری نیست که‌در چند ماه وسایل آن فراهم گردد .

وی دیروز باگورسل ملاقات‌کرد وگورسل باو قول داده است که‌پس‌از انتخابات حکومت به‌غیر نظامیان منتقل شود . آسوشیتدپرس ـیونایتدپرس

تهران ـ آمستردام ـ پاریس ۷۵۰ تومان

برای بیمارانی که محتاج بمعالجه هستند وسیله حرکت و مریضخانه رزرو و به محصلین تخفیف داده خواهد شد

بزودی کاروان اروپائی مؤسسه ۱۰۸ حرکت میکند . برای‌کسب اطلاعات بیشتر همه روزه بشرکت توریست بین الملل موسسه ۱۰۸ سعدی شمالی‌جنب‌بانك‌ایران و هلنداول‌خیابان‌مطبوعی‌مراجعه فرمایند .

آـ۱۲۸۰۸

شرکت سازمان توسعه آبیاری

که از مجهزترین سازمانهای حفاری نوین در ایران میباشد وتاکنون پروژه‌های وسیعی از جمله حفر چاههای عمیق شهر مشهد را انجام داده و نمایندگی‌پمپ‌های‌توربینی ساخت بزرگترین کارخانه پمپ سازی آمریکا بنام آرتزین پمپ را هم دارا میباشد فعلا چون کارهای تحت اقدام خود را بانجام رسانیده آماده برای قبول سفارش کارهای جدید میباشد.

نشانی ـ خیابان امیرکبیر شماره ۲۱۱ تلفن۵۷۸٦۷

اجاره داده میشود

یك‌باب ساختمان واقع درخیابان شمیران بالای‌سینما مولن‌روژکه مناسب برای ادارات دولتی ـ بانکهاتجارتخانه ها وشرکتهای بزرك میباشد باجاره واگذارمیگردد طالبین به‌تلفن شماره ۳٦۰۳۰ و ۳۹۵۵۸ مراجعه فرمایند .

۱ـ۳ آـ۱۲٤٤۸

از فروشگاه خودکار دیدن کنید

فروشگاه خودکار بسبك فروشگاههای بزرك‌انگلستان وآمریکا بدون فروشنده اداره میشود.

نشانی: محمودیه شمیران خیابان پهلوی ـ تلفن۸۵۱۹۰۱