کماندوها سفیر آلمان در گواتمالا را کشتند

* بامداد امروز چریکها باتلفن اطلاع دادند که جسد سفیر آلمان در یك کلبه در حومه پایتخت افتاده است.
* روابط آلمان غربی با گواتمالا بشدت بحرانی شد.

درصفحات ۳و۴

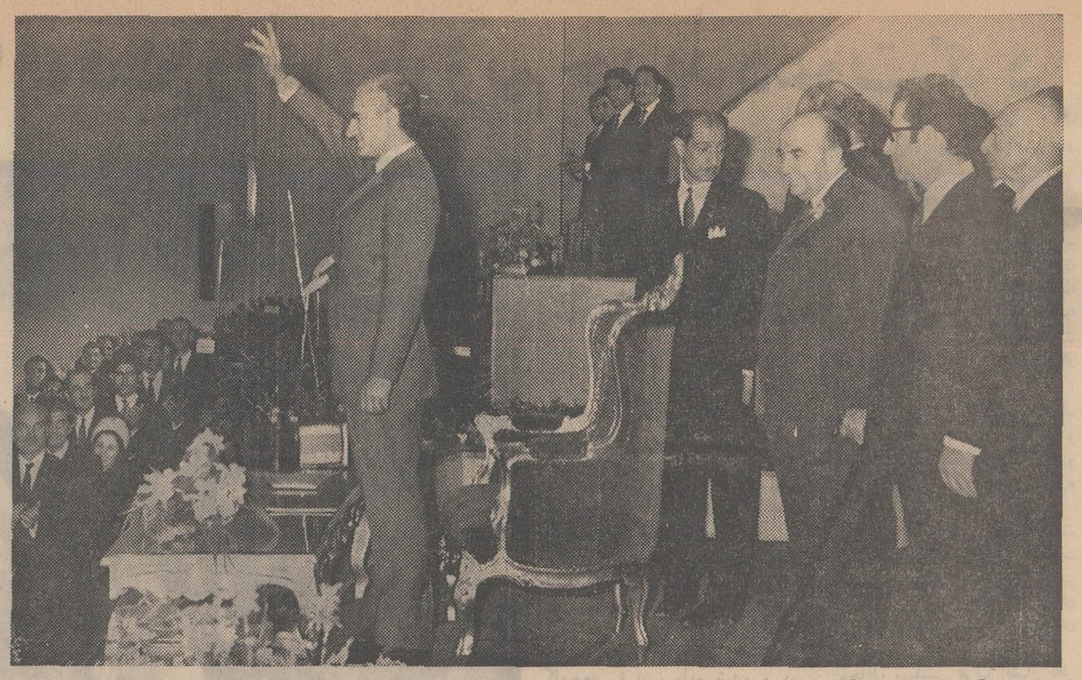

شاهنشاه آریامهر دیروزهنگام ورود به‌استادیوم ورزشی کارگران جنوب تهران مورد استقبال‌پرشور وکم سابقه کارگران‌قرار گرفتند. در این عکس شاهنشاه هنگامی که به ابراز احساسات کارگران و مدعوین پاسخ میدهند دیده میشوند.
آقایان هویدا نخست وزیر، ریاضی رئیس مجلس شورایملی، مجیدی وزیرکار و امور اجتماعی و هرمز قریب رئیس کل‌تشریفات سلطنتی افتخار حضور دارند.

اطلاعات
دوشنبه ۱۷ فروردین‌ماه ۱۳۴۹ـ شماره ۱۳۱۵۸ـ سال چهل‌ودوم ـ تکشماره ۴ ریال

حاکم دوبی: تصمیم ایران دربحرین عادلانه است

ما از تصمیم قطر در مور اعلام استقلال قبلا مطلع بودیم

محسن فتحی
نماینده اعزامی اطلاعات به دوبی

درصفحه ۴

حاکم قطر فرداوارد تهران میشود

در صفحه سیزدهم

رهبر یهودیان جهان بشدت از سیاست اسرائیل انتقاد کرد

عبدالناصر رهبر یهودیان جهان را به‌قاهره دعوت کرد

اوامر شاهنشاه

درباره تسریع درخانه‌سازی برای کارگران

* استادیوم ورزشی کارگران جنوب تهران در پیشگاه شاهنشاه گشایش یافت.
* نخست‌وزیر مالزی‌غربی که سرپرست تیم فوتبال آن کشوراست بحضورشاهنشاه معرفی شد.

سیما دبیر آشتیانی

درصفحه ۱۳

درتصادفات خونین جاده‌های تبریز وشیراز- بوشهر

۱۶ نفر کشته و ۲۷ نفر مجروح شدند

دیروز شدیدترین حادثه‌رانندگی اولین روزهای سال جاری دربین راه بوشهر- کازرون و تبریزاتفاق افتاد و طی‌آن ۱۶نفر کشته و ۲۲ نفر مجروح شدند.
مقتولین و مجروحین این‌حادثه عجیب چهل‌وسه نفر مسافرانی بودند که با اتوبوس شماره ۱۳۴۴۸ شیراز برانندگی عباس گله‌داری درجاده بوشهر- کازرون حرکت میکردند.

بقیه در صفحه چهارم

شال گردن ۱۵۰ متری

جان لنون بیتل بسرقت رفت

جان لنون میخواست شال گردن ۱۵۰ متری خودرا برای‌استقرارصلح در مرزهای چین‌وشوروی پهن کند!

درصفحه ۳

مسابقات فوتبال قهرمانی جام باشگاههای آسیا

تاج با پیروزی بر «مالزیا» قهرمان گروه اول شد

* بازی امروز اسرائیل واندونزی سرنوشت گروه دوم را تعیین میکند
* تیمهای هند ـ تایلند ومالزیا عملا از دور مسابقات حذف شدند

درصفحه ۷

یک‌مرده دیگردر غسالخانه لندن زنده‌شد!

ماموران مرد سیاه‌مستی را بگمان آنکه مرده در گونی انداختند و به غسالخانه بردند!

در صفحه ۳

«گلدمن» رهبر یهودیان جهان طرفدار شروع مذاکره با اعراب است.

دولت اسرائیل باسفر گلدمن بقاهره مخالفت کرد

در صفحه ۲

تغییرات بزرگ در دستگاه رهبری شوروی

درصفحه۲

طی سال ۱۳۴۸، در ۲۵۵ درمانگاه و بیمارستان سازمان شاهنشاهی

۴ میلیون و ۵۰۰ هزار بیمار به‌رایگان مداوا شدند

باطبع ونشر ۱۵ میلیون جلد کتب درسی دیگر، رقم‌کتب اهدائی سازمان شاهنشاهی به وزارت آموزش و پرورش از ۸۰ میلیون تجاوز کرد.

خبرنگار اجتماعی «اطلاعات» امروز کسب‌اطلاع کرد که در آخرین‌جلسه سال جاری هیات مدیره‌سازمان شاهنشاهی خدمات اجتماعی گزارش اقدامات سال ۱۳۴۸سازمان ونیز بودجه ورئوس برنامه سال ۱۳۴۹ طرح گردیدو موردبحث وتصمیم قرار گرفت.
طبق گزارش آقای‌سناتورد کترجواد آشتیانی مدیرعامل سازمان درسال ۱۳۴۸اهم‌اقدامات‌سازمان‌شاهنشاهی خدمات اجتماعی‌به‌پیروی از منویات شاهنشاه آریامهر ریاست عالیه و سرپرستی مستمر والاحضرت شاهدخت‌اشرف پهلوی‌نیابت‌ریاست عالیه‌بدین‌قرار بوده‌است
۱ـ در ۲۵۵ درمانگاه وبیمارستان سازمان در سراسر کشور چهار میلیون و پانصد هزار بیمار و نیز بیش‌از سیصد هزار دانش آموز مورد معاینه و مداوای رایگان قرار

بقیه در صفحه سیزدهم

مأموریت هیئت سازمان ملل در بحرین

دوهفته دیگر ادامه خواهد یافت

* نماینده سازمان‌ملل‌ازامروز تماس های انفرادی بامردم بحرین را آغاز کرد

ماموریت ویتوریو گیچیاردی نماینده ویژه دبیرکل سازمان‌ملل در بحرین امروز وارد هفتمین روز گردید و بنابه گزارش‌های واصله از بحرین نماینده سازمان ملل از امروز مسافرت خود را به نقاط

بقیه در صفحه چهارم

۱۸ فروردینماه ۱۳۴۹
روز پیکار جهانی باسرطان‌است
جمعیت ملی مبارزه باسرطان

اطلاعیه‌شهرداری پایتخت

بنابه پیشنهاد شهرداری و تصویب‌نامه شماره۴۹۳۷ـ ۱۸ر۱۲ر۴۸ انجمن شهر پایتخت مدت قبول تقاضای توافق هزینه‌اسفالت‌برای‌آندسته ازمودیانی که‌تاکنون‌تقاضای‌توافق نکرده‌اند تاپایان‌خرداد ۴۹تعیین گردیدبنابر این بدهکاران هزینه اسفالت که‌مایلید ازاین فرصت وازمزایای‌توافق بهره‌مند شوند میتوانند تاآخر وقت اداری روز ۳۱ر۳ر۴۹ به‌نواحی یابه‌اداره کل درآمد شهرداری مراجعه‌و تقاضای توافق خودرا تسلیم نمایند.

شهردار پایتخت

اطلاعیه

نوبت دوم آگهی کنکوردانشگاه پهلوی‌برای سال تحصیلی ۱۳۴۹ـ ۱۳۵۰ در روز شنبه ۲۲ فروردین ۱۳۴۹ دراین روزنامه منتشرخواهدشد

شرکت ابوالحسن دیباوشرکاء به چند نفرکارمند فنی که‌اطلاعاتی درمورد تعمیرات ماشینهای‌حساب الکتریك‌والکترونیك‌داشته‌باشندنیازمنداست.شرط اساسی استخدام آشنا بودن بزبان انگلیسی‌ودارا بودن برك خاتمه خدمت و یا معافیت دائم‌میباشد. متقاضیان همه روزه با تلفن شماره ۶۱۳۱۹۷تماس حاصل نمایند.

آ ـ ۱۷۰۴ ۱ـ۳

باخاور دور سرزمین شگفتیها آشنا شوید

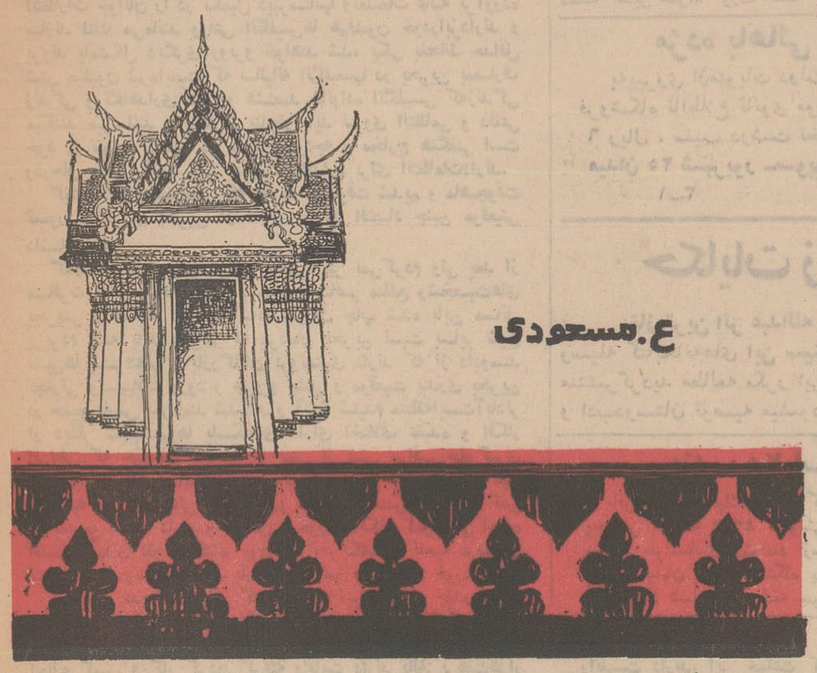

ع.مسعودی

روز چهارشنبه منتشر میشود

از نمایندگی‌های اطلاعات وروزنامه فروشها تهیه فرمائید

دفتر دادوستد
مرکز معاملات املاك
تهران ـ شمیرانات ـ کرج

کارکنان دفتر دادوستد برای‌انجام هرگونه معاملات املاك اعم ازخرید یافروش زمین ـخانه ـ ویلا ـ باغ ـ مستغلات در تمام شهر تهران و شمیرانات وکرج همه روزه ازساعت ۸ صبح‌تا۸ بعداز ظهر آماده خدمت میباشند. لطفا به نشانی ذیل مراجعه فرمائید.
تهران ـ خیابان تخت جمشید ـ بین چهارراه بهار وروزولت شماره ۳۱۶ طبقه دوم دفتر دادوستد
تلفن ۷۵۷۰۳۱ ـ ۷۵۶۰۹۹

آگهی استخدام
سازمان صنایع نظامی
درصفحه دهم

ازصبح پنجشنبه درسینما آتلانتیک

کمپانی فوکس قرن بیستم مفتخر است که دومین محصول بزرك ۱۹۷۰ خود را تقدیم دارد .. فیلمی بدیع و پر حادثه که در میان محصولات جدید کمپانیهای آمریکائی یکتا و بی‌نظیر است

گریگوری پک
آن هیوود
درفیلمی از بتی لی تامپسون
رئیس
رنگی وپاناویژن
The Chairman

آگهی دعوت ازقبولشدگان درامتحانات سازمان امور اداری واستخدامی کشور

۱ـ۳ آ ـ ۱۴۶۶ درصفحه ۷

سازمان مدیریت صنعتی

برای کلاسهای زیر که در تاریخ اول اردیبهشت ماه ۱۳۴۹ شروع می‌گردد نام‌نویسی می‌نماید

دوره عمومی مدیریت، تئوری سیستم‌و فنون کمی مدیریت علمی، آشنائی باماشینهای محاسب الکترونیك (Computer)، برنامه نویسی کامپیوتر (Fortran & RPG)، طرح سیستمهای‌اطلاعاتی برنامه ریزی خطی، سیستم کنترل پروژه، برنامه ریزی و کنترل تولید، تئوری‌مقابله‌وتصمیم گیری- مدلسازی آشنائی‌بامفاهیم مدیریت، اصول‌مدیریت تولید، نگهداری وتعمیرات، حرکت وزمان‌سنجی در صنایع، اقتصاد صنعتی، علم آمار، مدیریت‌نوین‌و ملاحظات انسانی، سرپرستی، تشکیلات، مدیریت کارگزینی، ارزیابی وطبقه‌بندی مشاغل، بایگانی، مدیریت‌اسناد، حسابرسی، حسابداری مدیریت، حسابداری بازرگانی و صنعتی، سیستم کنترل‌انبار، بازاریابی، فروشندگی، مدیریت فروش.
آدرس: خیابان تخت‌جمشید ـ نبش ملك الشعرای بهار، سازمان‌مدیریت‌صنعتی شماره ۴۳۵ تلفن: ۷۵۷۲۵۳ـ۷۶۴۴۵۸ـ ۷۵۶۲۷۵

م‌الف ۱۳۳۱۳

آ ـ ۴۲۰ ۱ـ۵

شرکت ملی ذوب آهن ایران ـ آموزشگاه حرفه‌ای‌ذوب‌آهن

آگهی قبول کارآموز

آموزشگاه حرفه‌ای ساختمانی شرکت ملی ذوب آهن ایران تعدادی کارآموز باشرایط زیر از طریق امتحان ورودی و مصاحبه می‌پذیرد:
۱ـ تابعیت دولت شاهنشاهی ایران.
۲ـ داشتن کارنامه قبولی سوم متوسطه (دارندگان مدارك تحصیلی بالاتر هیچ‌نوع حق تقدم وامتیازی نخواهند داشت).
۳ـ دارا بودن دفترچه خاتمه خدمت یابرك معافیت دائم.
۴ـ شاغل نبودن و نداشتن تعهد خدمت در موسسات دولتی یا وابسته بدولت.
۵ـ حداکثر سن ۲۷ سال.
۶ـ داشتن صحت‌مزاج و قدرت انجام کار های فنی به‌تائید بهداری واحد ساختمانی کارخانه آریامهر.
۷ـ نداشتن پیشینه بد.
دوره کارآموزی در آموزشگاه حرفه‌ای یکسال می‌باشد ودر این مدت ماهیانه مبلغ ۲۵۰۰ ریال بعنوان کمك هزینه تحصیلی به کارآموزان پرداخت خواهدشد.
کارآموزان در صورت موفقیت در امتحانات نهائی آموزشگاه باحداقل ۵۰۰۰ ریال حقوق و مزایا بعنوان کارگر فنی‌استخدام ودر شرکت ملی ذوب آهن مشغول بکار خواهندشد. کسانیکه در دوره کارآموزی نمرات بهتری داشته و شایستگی از خودنشان دهند با حقوق‌و مزایای بیشتری به‌کار گمارده خواهند شد.
داوطلبین جهت ثبت نام و کسب آگاهی بیشتر میتوانند با در دست داشتن مدارك زیر:
۱ـ فتوکپی آخرین مدرك تحصیلی
۲ـ ۶قطعه عکس ۴×۶.
۳ـ دفترچه پایان خدمت یا برك معافیت دائم.
۴ـ عین شناسنامه.
از روز ۸فروردین لغایت وقت اداری روز های ۱۶ـ۱۷ـ۱۸ فروردین ۴۹ به آموزشگاه حرفه‌ای ذوب‌آهن واقع در اصفهان، خیابان هزار جریب دروازه شیراز مراجعه نمایند م‌الف۱۷۸

آ ـ ۱۴۸۸ ۱ـ۳

سرمقاله

بحث و گفتگو درباره بحرین

-۳-

گفتم : آقایان عزیز ، من در طی مسافرتهای خود بنواحی ساحلی خلیج فارس و تماس با مردم شیخ‌نشین و خود شیوخ بنکات جالب توجهی پی‌بردم ، از جمله باین مطلب توجه پیدا کردم‌که زعمای قوم یمن جنوبی بدفعات مکرر به شیوخ صاحب نفت‌خلیج فارس مراجعه کردند و از آنها موافقت خواستند که عده‌ای کارگر یمنی را باین نقاط بفرستند تا مشغول کار شوند ولی شیوخ زیربار نرفتند چون میدانستند که قصد آنها از اعزام کارگران که مسلما تحت نفوذ کمونیستها هستند توسعه نفوذ کمونیسم در مناطق ساحلی خلیج فارس میباشد علی‌رغم اصرار وابرام آنها نه‌تنها چنین موافقت‌هائی صورت نگرفت بلکه‌شیوخ برمراقبت خود برای جلوگیری از ورود یمنی‌ها و دیگر کشورهای مشکوک مثل سوریه و عراق و مصر افزودند ، بهمین جهت در ابوظبی ، قطر ، دوبی و همین بحرین بیشتر کارگران ایرانی ، پاکستانی ، اردنی وسودانی راه یافته‌اند تاعراقی و مصری ویمنی وسوریه‌ای ، این احتیاط را از چند سال پیش رعایت کرده‌اند وروزبروز بر مراقبت خود می‌افزایند چون پیش‌بینی خطرات‌آینده را می‌کنند.

باز این نکته راهم بگویم که در ملاقات بازعمای شیوخ خلیج فارس نگرانی شدید آنها را از خروج نیروی بریتانیا احساس کردم اما در مقابل اعتماد واطمینان به‌پشتیبانی نیروی عظیم‌ایران داشتند و تنها امیدواری آنها بدوستی و همکاری ایران است‌که از صمیم قلب مایل و شایق پیدایش اتحاد و اتفاق کشورهای ساحلی خلیج فارس که در صدر آن ایران قرار گرفته‌است میباشند چون میدانند بدون همکاری وهم‌بستگی و پشتیبانی‌ایران غیر ممکن است بتوانند موقعیت خود را پس از خروج انگلیسها حفظ کنند وامنیت و حاکمیت خلیج فارس را در دست داشته باشند. حالا توجه میفرمائید که اقدام اخیر ایران در باره حل مسئله بحرین چه ارزش و اهمیتی دارد و چه مشکل بزرگی را در راه تحقق دوستی و همکاری ما و اعراب از میان برخواهد داشت.

اینراهم بگویم که اگر اکثریت مردم بحرین تمایل خود را برای الحاق بایران ابراز دارند همانطور که ابتدا گفتم دولت و ملت ایران استقبال خواهند کرد ولو متضمن مخارج هنگفتی برای ایران باشد که این مخارج از لحاظ برنامه‌های عمرانی و بخصوص مسئله امنیت و دفاع این منطقه ضرور خواهد بود .

کسی که میان جمع بیشتر سخن میگفت پرسید: شما درنطق خود در مجلس سنا درباره وضع اقتصادی بحرین ارقامی‌دادید ، حقیقتا ثروت نفت‌و مروارید بحرین کافی برای احتیاجات وتامین مخارج قشون ودفاع منطقه نیست ؟

گفتم: هنوز بسیاری اشخاص تصور میکنند بحرین هم مثل کویت و قطر و ابوظبی دارای منابع سرشار نفت و درآمد فوق‌العاده‌ایست در صورتیکه چنین نیست تحقیقات و مطالعاتی که من در سفرهای خود کردم واحصائیه‌هائی که از منابع درآمد بحرین بدست آوردم وبا گفته‌های مطلعین تطبیق کردم همان‌بود که در نطق خود عنوان کردم . بحرین ذخیره نفتی کافی ندارد ، بهمین جهت نفت حام نمیتواند صادر کند ودر صف کشورهای نفت خیز سازمان اوپك نمیتواند داخل شود ، چندین حلقه چاه نفت زده‌اند که به‌شصت حلقه میرسد ولی ذخیره نفتی آنجا کم است که مجبورند سالی یك میلیون تن یاکمی بیشتر نفت استخراج کنند و آنرا بصورت نفت تصفیه شده عرضه میکنند، تصفیه‌خانه‌ای بزرك ساخته‌اند که هم این مقدار نفت خام‌خودشان را تصفیه میکند و هم‌طبق قراردادی که باکشور سعودی بسته‌اند نفت خام چاههای فلات قاره آنها را تصفیه میکند و جداگانه صادر میشود که در مقابل‌حق‌العمل می‌گیرند و مجموع درآمد بحرین از نفت داخلی خود که تصفیه میشود و دستمزد تصفیه نفت سعودی که بالوله ازدریا وارد بحرین میشودو تصفیه میگردد به۷ میلیون‌ولیم لیره بتازگی رسیده و غیر از این درآمد سه میلیون لیره هم‌درآمد حقوق گمرکی دارند روی کالاهای‌وارده به‌بحرین . البته میدانید که یگانه ممر معیشت ودرآمد اکثریت مردم بحرین دانوستد بازرگانی است، خرید کالا ازکشورهای جهان و فروش بکشورهای همسایه‌دور و نزدیك از این خریدو فروش کالا بازرگانان ثروتمندی در بحرین پیدا شده‌اند که اغلب آنها ایرانیانی هستند که از سالیان دراز در بحرین‌اقامت گزیده وتبعیت بحرین را پذیرفته‌اند و رفته‌رفته دست بکارصنعت هم زده‌اند. پس درآمد دولت از محل نفت و گمرکات ومتفرقه به۱۱ میلیون لیره میرسد که در همین حدود هم مخارج‌حکومتی دارند، شامل فرهنك مجانی و بهداشت مجانی که شش میلیون لیره آن بمصرف این دو قسمت میرسد و بقیه پنج میلیون‌لیره خرج دستگاههای حکومتی و صرف عمران شهری وبلدی و انتظامات‌میگردد.تمام‌اطفال‌وجوانان‌بحرینی‌دردبستان‌ها ودبیرستانها تحصیل میکنند که یکعده چهل هزار نفری را تشکیل میدهند ولی دانشگاه ندارند و همین نقص تعلیماتی و نداشتن تعلیمات عالی پیوسته ناراحتی برای حکومت بحرین ایجاد میکند ،چون اعتبار برای تشکیلات دانشگاهی ندارند همچنین گرفتار کمبود دبیر بواسطه عدم تکافوی بودجه هستندواین دو مسئله وتحریکات دیگری که از ناحیه‌دستجات مختلف‌خاصه ناسیونالیستهای عرب میشود پیوسته جوانان در معرض اعمال نفوذ و تشنجات قرار می‌گیرند و مشکلاتی ببار می‌آید.

پرسیدند : منابع‌درآمد دیگری ندارند که تکافوی احتیاجات فرهنگی آنان را بنماید ؟

گفتم : ناچارم تکرار کنم که غیر از دو رقم عواید نفت و گمرکات که ضمن گزارش خود درمجلس بعرض رسانیدم‌درآمد قابل ذکری وجود ندارد ، محصولی قابل فروش وصدور ندارند ، مروارید که سالها مهمترین منبع‌درآمد بحرین بود ومعروفیت جهانی داشت اکنون بازاری در عالم ندارد و بهمین جهت‌بندرت صید میشود زیرا کشت مروارید ژاپون بمقادیر زیاد و قیمت‌های ارزانتر از مروارید طبیعی بحرین بازاری‌برای خواصان وبازرگانان مروارید خلیج فارس باقی نگذاشته است، نکته مهمتر اینست‌که بحرین تمام احتیاجات خود را از حیث‌خوراك و پوشاك از خارج وارد میکند حتی سبزیجات هم در بحرین عمل نمی‌آید، حکومت بانشویقاتی که بلحاظ وضع عوارض برسبزی آنهم در زمستان که امکان تولید وجود دارد اعمال میکند معهذا بمقدار خیلی کمی سبزی‌کاری میشود و غیر از زمستان که از شدت گرمای هوا کاسته میشود در فصول دیگر هیچ‌چیز روئیده نمیشود فقط جنگل‌های نخل زیاد دارند آنهم تکافوی مصرف داخلی رامیکند. بدین ترتیب ملاحظه می‌کنید عایداتی بیش از آنچه دستگاه‌فعلی حکومتی بحرین را بچرخاند ندارند واگر بخواهند توقعات و انتظارات جوانان را در تکمیل دبیرستانها وتعلیمات عالیه برآورده سازند لنك می‌مانند ووقتی انگلیس‌ها هم‌قشون خودرابردارند و بروند بامشکل دیگری روبرو خواهند شد، یکی بلحاظ حداقل شش میلیون لیره‌ایست که سالیانه انگلیسها در بحرین بمصارف زندگی و نگاهداری قشون‌و هشتصد خانواده انگلیسی که‌زندگی میکنند میرسانند و دیگری بناچار باید نیروی انتظامی و دفاعی خود را تقویت کنند که مستلزم بودجه و مخارج هنگفتی است ودرحال حاضر گارد ملی بصورت ژاندارم برای انتظامات‌دارند.

گفتند : از توضیحاتی که دادید خوشوقت شدیم و ماهیچوقت تصور نمیکردیم بحرین از لحاظ درآمد اقتصاد چنین موقعیتی داشته باشد.

گفتم: خود من هم هرگز چنین فکر نمی‌کردم ولی بعد از مسافرت به‌آن‌حدود وتماس با مردم و عناصر مطلع وشخصیت‌های بحرینی و مطالعه در احصائیه‌ها واوراق چاپ شده باین مسائل پی‌بردم البته باید بگویم که مردمان بحرین نسبت بسایر شیخ نشین‌ها پیشرفته‌تر و بازرگانان ثروتمندی دارند که از دادوستد تجارتی وتسهیلات ورود و خروج جنس و موقعیت بندری بحرین در خلیج فارس بهره‌مند شده‌اند و آنچه شنیدم منطقه‌ایست‌آبادتر از دیگر شیخ‌نشین‌ها باسکنه‌ای دارای اختلاف عقیده و افکار افراطی که حکومت بحرین را بیش از پیش مراقب جلوگیری از ورود اشخاص مشکوك وکمونیست ساخته بطوری که طبق احصائیه از کشورهائی مثل عراق‌و سوریه و مصروبمن عده کمی در بحرین اقامت دارند و بمحض برخورد باافکار کمونیستی اجازه اقامت آنها را لغو می‌کنند چون بیم تحریکات از ناحیه عرب‌های تندرو دارند وتاکنون چند بار صابون‌آنها بحامه‌شان خورده‌است.

پرسیدند عده ایرانیهائی که گذرنامه ایران دارند چقدر است؟

گفتم : همانطور که در نطق خود در مجلس اظهار کردم طبق احصائیه سال ۱۹۶۷ که بدستم رسید ایرانیانی که در بحرین اجازه کسب و کار کردن گرفته واقامت دارند بالغ برهفت‌هزار و۲۲۳ نفرند که هرسال جواز اقامت آنها تمدید میشود ، اینها تبعیت ایران را دارند و برخلاف آنچه گفته میشود در گفتگو بایکی از شخصیت‌های بحرینی تصریح نمود که تحت فشارهم نیستند ، منتها اگر بین آنها عناصری ناباب‌پیدا شود بلافاصله اجازه اقامت آنها را باطل میکنند واز بحرین خارج میسازند ، اما ایرانی‌الاصل‌ها که بازرگانان معتبر بحرین را تشکیل‌میدهند واز صدها سال باینطرف تدریجا به‌آنجا رفته‌اند بسیارند وشاید

سیهانوك دوستان كامبوج را به‌قطع رابطه بارژیم جدید دعوت كرد

«کوساماك» ملکه مادر کامبوج پس از برکناری پرنس سیهانوك از مقام ریاست کشور ازفعالیتهای سیاسی دست کشیده وهمچنان‌در پنوم‌پنه زندگی می‌کند. او ضمن پیامی که درنخستین‌روز برکناری سیهانوك از رادیو خطاب به ملت کامبوج فرستاد اعلام داشت که تصمیم پارلمان کامبوج را تائید می‌کند . این‌عکس‌دریك‌مراسم رسمی‌ازملکه کامبوج گرفته شده است .

پنوم‌پنه - خبرگزاری فرانسه- دولت کامبوج به پرنس سیهانوك اخطار کرد که با نقض قانون اساسی کشور باجان خود بازی میکند . وزارت اطلاعات کامبوج در یك اعلامیه هزاروششصد کلمه‌ای که در «پنوم‌پنه» انتشار یافت ادعای پرنس سیهانوك رادر باره اینکه برکناری وی از مقام ریاست کشور غیرقانونی بوده‌رد کردند از طرف دیگر صدهاتن‌از دانشجویان کامبوجی از امروز در «پنوم‌پنه» مبارزه تبلیغاتی شدیدی را علیه پرنس سیهانوك رویت کنك شروع کردند جوانان کامبوجی در دسته های چندصد نفری براه افتاده و بدرودیوار و ساقه درختان کنار خیابان‌هاشعار هائی که رو ی کاغذهای سرخ یا سفید نوشته شده است الصاق‌می کنند این تظاهرات توسط‌اتحادیه دانشجویان و کمیته جوانان کامبوجی ترتیب داده شده و در کمال نظم انجام میشود .

ژنرال «لون‌نول» ضمن پیامی خطاب بملت کامبوج از آنها دعوت کرد که نظر خوددرباره برقراری رژیم جمهوری در این کشور اعلام دارند .

«لون‌نول» در پایان پیام خود چنین گفت :دولت از این‌فرصت استفاده کرده همه هموطنان را برای مقابله در برابر تجاوزات ویت‌کنك باتحاد و یگانگی‌دعوت میکند .

وزیر امور خارجه کامبوج دیشب بطور جداگانه باسفرای فرانسه و شوروی در «پنوم‌پنه» ملاقات و گفتگو کرد گفته میشود که‌در این ملاقات‌ها پیشنهاد جدید فرانسه در مورد هندوچین مورد بررسی قرار گرفته است .

در پکن پرنس سیهانوك از دولت های دوست کامبوج خواست که بدون ابهام رژیم «لون‌نول» را محکوم کرده وروابط‌سیاسی‌خود را باآن قطع کنند .

*** حمله متقابل**

چوئن‌لای نخست وزیر چین - کمونیست برای‌یك‌دیدار حسن‌نیت از کره شمالی وارد پیونك یانك گردیدو از طرف «کیم‌ایل‌سونك» نخست وزیر و گروهی از شخصیت های کره شمالی مورد استقبال‌قرار گرفت.

چوئن‌لای ضمن نطقی درفرودگاه گفت : ما دست بدست هم داده و باتوطئه امپریالیسم امریکا و متحد پوشالی آن ژاپن مبارزه خواهیم کرد.

«کیم‌ایل سونك» در پاسخ گفت که کره شمالی و چین باید بکالبد ملت هندو چین و سایر ملت های جنوب شرقی آسیابرای مبارزه‌با امپریالیسم نیروی جدیدی بدهند.

محافل سیاسی غرب اظهار نظر میکنند که‌دیدار چوئن‌لای از کره شمالی درحقیقت حمله متقابل‌است که چین علیه اتحادیه نظامی‌جدید امریکا و ژاپن در جنوب شرقی آسیا دست به آن زده است.

جمال عبدالناصر رهبر یهودیان جهان را به‌قاهره دعوت کرد

پاریس - آسوشیتدپرس - خبرگزاری فرانسه - رادیو پاریس گفت که جمال عبدالناصر گلدمن رئیس کنگره جهانی یهود را برای بحث درباره مسائل خاورمیانه به‌قاهره دعوت‌کرده است، اما دولت اسرائیل نگذاشته است گلدمن بقاهره برود .

خبرنگار رادیو پاریس ازاورشلیم‌خبرداد که‌گلدمن پس از دریافت دعوتنامه ، از دولت اسرائیل تقاضای اجازه‌کرده اما تقاضایش رد شده‌است.

گلدمن‌که دراورشلیم زندگی میکند‌گفت: دعوت‌هائی از ناحیه بعضی‌ها از من شده بود بیش از این چیزی نمیتوانم بگویم - که به قاهره بروم وبا عبدالناصر ملاقات کنم . این قضیه مربوط به دوهفته پیش است .

وی حاضر نشد در باره روش دولت اسرائیل نسبت به این‌مسئله توضیح دهد . وی به‌خبرنگارسئوال کننده گفت : این را باید ازدولت اسرائیل بپرسید .

مقامات‌وزارت خارجه اسرائیل گفتند : چیزی در باره این دعوت نمی‌دانند . گلدمن در اسرائیل بعنوان «هواخواه صلح با اعراب» مشهور است و عقیده دارداسرائیل باید تلاش کند که با اعراب به سازش برسد .

در اورشلیم اعلام شد که دولت اسرائیل با مسافرت گلدمن‌رئیس کنگره جهانی یهودیان به مصر برای مذاکره با جمال عبدالناصر پیرامون اختلافات اعراب واسرائیل مخالفت کرده است .

این مطلب در اعلامیه‌ای که دیشب در اورشلیم انتشار یافت عنوان گردیده است تنها یکی از وزیران کابینه اسرائیل بامسافرت گلدمن به قاهره مخالفت نکرده است .

در اعلامیه دولت اسرائیل خاطر نشان شده است که این دولت حاضراست بهرگونه پیشنهادی در باره مذاکره برای‌رفع‌اختلافات مصر و اسرائیل پاسخ مثبت بدهد بشرط آنکه هریك از دو طرف بتوانند آزادانه شخصیتی را که در این مذاکرات شرکت خواهد کرد انتخاب کنند .

از طرف دیگر گلدمن در اعلامیه‌ای که در«تل‌اویو»صادر کرده اظهار داشته است با اینکه دعوت نامه‌رسمی از طرف پرزیدنت ناصر برای مذاکره پیرامون اختلافات اعراب و اسرائیل دریافت‌نکرده‌با این حال ابتکاراتی در این زمینه نشد بگوید شخصیتی که‌این‌ابتکار بعمل آمده است گلدمن حاضر را بدست گرفته کیست معذلك گفته میشود که شخص رابط یك روزنامه‌نگار معروف است که با قاهره روابط حسنه‌ای دارد .

محافل سیاسی «تل‌اویو» در این مورد یادآور میشوند که گلدمن پیوسته از بعضی جنبه‌های سیاست اسرائیل انتقاد میکند و تاکنون مقالات زیادی در این زمینه در روزنامه های اسرائیل انتشار داده است .

چریکهای عرب یک شبکه برق اسرائیل را منفجر کردند

تل‌آویو - خبرگزاری فرانسه - طی بیست‌وچهار ساعت اخیر در خطوط آتش‌بس اعراب و اسرائیل آرامش نسبی برقرار شده ودر این مدت تنها بین واحد های توپخانه دو طرف در کانال سوئز بطور پراکنده نبرد هائی روی داد و یك سرباز اسرائیلی کشته شد .

در دره اردن نیز بین کماندو های عاصفه و نیرو های اسرائیل زدوخورد هائی درگرفت .

سخنگوی فرماندهی مبارزه مسلحانه فلسطین اظهار داشت که دسته‌ای از کماندو های فلسطین یك واحد گشتی اسرائیل را غافلگیر کرده سه سرباز دشمن را کشتند و یك اتومبیل زرهپوش را ازکار انداختند . در منطقه دیگر کماندو های فلسطین یك شبکه برق را با دینامیت منفجر کردند و یك اردگاه دشمن را بموشك بستند و تلفات و خسارات سنگینی وارد ساختند .

فدائیان جبهه آزادی بخش فلسطین «کیبوتص» نهال را، در جنوب قنطره و تاسیسات نظامی اسرائیل را در ارتفاعات جولان با موشك و خمپاره‌انداز مورد حمله قرار داده و یك وسیله نقلیه زرهپوش دشمن را نابود کردند .

سخنگوی فرماندهی مشترك سازمان های مقاومت فلسطین در عمان اعلام داشت که بزودی‌یك نیروی‌ضربتی که در آن کلیه نهضت های مقاومت شرکت خواهند داشت تشکیل خواهد شد .

وی گفت که برخی از واحد های این نیروی ضربتی هم‌اکنون برای عملیات‌آماده‌هستند وبزودی‌تحت فرماندهی مشترك سازمان های فلسطین در مبارزه دشمن شرکت خواهند کرد .

تغییرات بزرگ در دستگاه رهبری شوروی

پاریس - خبرگزاری فرانسه - آسوشیتدپرس - گزارشهای‌رسیده از مسکو نشان میدهد که درآینده نزدیك تغییراتی در کادر رهبری شوروی داده خواهد شد .

این تغییرات در عین حال‌شامل رشته‌های اقتصادی و سیاسی‌خواهد بود در مورد اول باید گفت که برژنف دبیر کل حزب کمونیست شوروی در گزارشی که روز ۱۳ دسامبر گذشته به هیئت رئیسه کمیته مرکزی حزب کمونیست تسلیم کرد بشدت از عدم‌پیشرفت های اقتصادی‌و رکوردی که‌اقتصاد شوروی به‌آن دچارشده است‌انتقاد کرد.

از طرف دیگرروز چهارم مارس برژنف وزیران جمهوری‌های شوروی را به کمیته مرکزی‌حزب کمونیست دعوت کرد تا پیرامون وضع اقتصادی کشوربا آنها‌گفتگو کند در حالیکه این کار ازوظایف کاسیگین نخست‌وزیر شوروی‌بود.

روز ۲ آوریل نیز خبرنگاران رونوشتی از متن نامه‌ای را که «آندره ساخارف» عضو آکادمی علوم شوروی و «روی هردوف» مورخ شوروی بعنوان برژنف و کاسیگین و پادگورنی فرستاده بودند دریافت کردند در این نامه بشدت ازسیاست داخلی واقتصادی شوروی انتقاد شده‌وبه نویسندگان این نامه تاکید کرده‌اند که وخامت وضع اقتصادی شوروی ایجاب میکند که یك سیاست «دموکراسی کردن» بمورد اجرا گذاشته شود. از جنبه سیاسی در نیمه اول ماه مارس در کشورهای اروپای مرکزی شایع‌شد که سه عضو دفتر سیاسی حزب کمونیست شوروی یعنی «میخائیل سوسلف» «شلپین» و «میریل مازورف» ضمن نامه‌ای خطاب به همکاران خود بشدت برژنف را مورد انتقاد قرار داده‌اند این شایعات بعدا از طرف سخنگوی رسمی وزارت امورخارجه شوروی تکذیب شد.

روز سوم آوریل از یك منبع موثق در مسکو کسب اطلاع شد که چهار نفر از کارمندان عالی رتبه عضو کمیته مرکزی حزب کمونیست شوروی از کار برکنار شده‌اند .هرچهار نفر در ماههای اخیر در حوادث درجه اول زندگی سیاسی شوروی مداخله داشته‌اند.

دو روز قبل خبرنگاران خارجی باشگفتی زیاد دریافتند که‌الکسی کاسیگین نخست‌وزیر و پادگورنی صدر هیئت رئیسه شورای عالی شوروی در مراسم تشییع جنازه مارشال «تیموچنکو» شرکت نکرده‌اند.

محافل رسمی میگویند که‌این دوفقر بعلت بیماری از شرکت در مراسم تشییع جنازه «تیموچنکو» خودداری کرده‌اند اما بسیاری از صاحب نظران سیاسی عقیده‌دارند که در پس پرده حوادثی در شوروی در شرف تکوین است .

گفته میشود که میخائیل‌سوسلف عضو «پولیت‌بورو» شوروی نیز بیمار است ولی اخیرا سوسلف‌در مجالس عمومی دیده‌شده‌است‌ظاهرا الکساندر شلپین یکی دیگر از اعضای پولیت‌بورو شوروی نیزیك ماه قبل بستری شده بود ولی اکنون از وضع مزاجی او اطلاعی در دست نیست.

لئونید برژنف دبیرکل حزب کمونیست شوروی از مجارستان بسوی مسکو حرکت کرده است ، در حالیکه در مسکو شایعات بسیار در باره سرما خوردگی و بیماری رهبران شوروی و تغییرات دردستگاه‌حکومتی رواج دارد .

برژنف که برای شرکت درمراسم بیست و پنجمین سال‌آزادی‌مجارستان رفته بود دیروز از بوداپست خارج‌شد و امروز وارد مسکو میشود درحالیکه دو همکار او ، کاسیگین وپادگورنی در بستر بیماری هستند .

منابع ژاپن گزارش داده‌اند که کاسیگین بدنبال سرماخوردگی دچار عوارض شدید شده واورابه‌بیمارستان برده‌اند .

بهداشت در اسلام

کتاب‌بهداشت در اسلام‌نگارش دکتر حسین دوستانی از چاپ‌خارج شد خواستاران بتلفن شماره ۳۰۳۲۷۹ مراجعه نمایند .

ارزش پنجاه ریال.

آ_۱۰۶۱

مخالفان رژیم سودان بمصر پناهنده‌شدند

قاهره- خبرگزاری فرانسه - رادیو قاهره گزارش‌داد که‌مقامات سودان از کاخ امام‌هادی عبدالرحمن مهدی درجزیره «ابا»اسنادو مدارك مهمی بدست آورده‌اند که نشان میدهد بسیاری از رهبران سیاسی سابق سودان در توطئه اخیر علیه رژیم این کشور شرکت داشته‌اند.

طبق اظهار مقامات سودانی ، «شریف‌الهندی» وزیر دارائی سابق سودان‌درتهیه مقدمات‌توطئه‌نقش‌مهمی بازی کرده‌است‌از کاخ‌امام‌همچنین نامه هائی از دو تن از رهبران جمعیت منحله اخوان‌المسلمین به دست آمده است.

ازطرف دیگرسرگرد عبدالسلام جالود عضو شورای انقلاب لیبی امروز اظهار داشت که توطئه‌گران سودان درنظر داشتند روز ۲۵ مه بیك کودتای نظامی درآن کشور دست بزنند.

گزارش دیگر از قاهره حاکی است که صادق المهدی برادرزاده امام مهدی رهبر مقتول قبیله‌انصار که از طرف رژیم سودان بخارج تبعید شده وارد قاهره شده و دولت مصر به او اجازه داده است که بعنوان پناهنده سیاسی درآن کشور اقامت کند.

صادق مهدی سابقا مدت ده ماه نخست وزیر سودان بود، از طرف دیگر عبدالخالق محجوب رهبر حزب کمونیست سودان نیز به مصر تبعید شد . روزنامه‌الاهرام امروز نوشت که دولت مصر به رهبر حزب کمونیست سودان پناهندگی داده است.

حل‌مسئله خاورمیانه روزبروز مشکل‌تر میشود

آنکارا- خبرگزاری فرانسه - مایکل استوارت وزیر امور خارجه انگلیس برای یك دیدار رسمی پنج روزه از ترکیه وارد آنکارا شد.

وزیر امور خارجه انگلیس ، ضمن نطقی کوتاه که در فرودگاه ایراد کرد ، گفت درباره بسیاری از مسائل سیاسی مخصوصابپیرامون برقراری صلح و ثبات اوضاع در جهان بویژه درمنطقه خاورمیانه با احسان صبری چاگلایانگیل وزیر امور خارجه ترکیه مذاکراتی‌بعمل خواهد آورد.

هواپیمای حامل‌وزیرامور خارجه ترکیه ضمنا ششصد کیلو کنسرو و مواد غذائی برای زلزله زدگان منطقه گدیز همراه آورده است.

دیشب وزیر امور خارجه‌ترکیه درضیافت شامی که بافتخارمایکل استوارت ترتیب داده شده بود ، اظهار داشت بحران خاورمیانه طولانی‌تر می شود پیدا کردن راه حلی برای آن روز بروز دشوارتر می گردد.

از این‌رو است که دولت ترکیه کوشش می کند هرچه زودتر راه حل مسالمت آمیز در چهار چوب قطعنامه ۲۲ نوامبر شورای امنیت پیدا شود.

وزیر امور خارجه ترکیه اضافه کرد که دولت های انگلیس، و ترکیه از سیاستی که هدف ان توسعه روابط شرق و غرب ازراه بهبود روابط دوجانبه با شوروی و سایر کشور های اروپای شرقی است پیروی می کنند.

افتتاح مطب

دکتر فتح‌اله حکمی

متخصص در جراحی عمومی، قلب، عروق و ریه از آمریکا دارای برد تخصصی.

نشانی ، میدان فردوسی ، اول فرصت شماره ۱۴ پذیرائی ٤ تا ۸ بعداز ظهر .

۱_۲ آ_۱۰۶۷

مژده باهالی محترم تهران

به‌پیروی ازمنویات دولت ومبارزه‌باگرانفروشی، این فروشگاه تااطلاع ثانوی موز درشت درجه یك رادانه‌ای ٦ ریال ، سیب درشت تخم لبنانی کیلوئی٤٠و٥٠ریال

میدان ۲۵ شهریور - سوپرمارکت‌روستا تلفن۷٦٥٩٤٩

۱_۳ آ_۷۵۳

حکایات زندگی

تازه‌ترین اثر عبدالله حکیم فر نویسنده توانا

وسیله کتابخانه‌های **ابن سینا** بعنوان بزرگترین هدیه سال منتشرگردید مطالعه مکرر این‌کتاب پندآموزبکلیه‌دانشجویان و ادب‌دوستان توصیه میشود .

بنز ۲۸۰ اس مدل ۱۹٦۹

بافرمان هیدرولیك و دنده گیربکسی و شیشه های رنگی‌برنك یخچالی که‌فقط ٤۳۰۰ کیلومتر کار کرده بدون واسطه بفروش میرسد خواستاران میتوانند ازساعت ۲ ونیم تا ٥ بعداز ظهر هر روز به‌خیابان تاج، ایستگاه برستو مقابل نمازی سوم. خیابان خوی پلاك شماره ۱۱ طبقه سوم مراجعه فرمایند.

لیمی از جمعیت بحرین هستند که نبض اقتصاد و تجارت بحرین رابدست دارند، این جماعت کثیر علائق خود را نسبت بایران حفظ کرده‌اند خیلی مایل بداشتن روابط باایران هستند وکشور شاهنشاهی ایران را ستایش میکنند ولی معلوم نیست هنگام ابراز تمایل وعقیده و رای‌چه‌رویه‌ای پیش‌گیرند، چون دیگر تبعیت ایران را ندارند در واقع عرب بحرینی شده‌اند و ازسوی دیگر بیشتر جوانان و فرزندان آنها تحت تاثیر تبلیغات و تحریکات‌قرار می‌گیرند و میتوان گفت خالصانه عرب شده‌اند دنباله دارد

مؤسسه فرهنگی آلمان

انستیتو گوته تهران

کلاسهای زبان آلمانی با متد سمعی وبصری

برای مبتدیان و پیشرفته ها (کلاس های معمولی ٤ و٦ ساعت و فشرده ده ساعت و کاملا فشرده بیست ساعت در هفته)صبح ها از ساعت هشت تا دوازده و عصر ها از ساعت شانزده تابیست شروع کلاسها از ۲۲ فروردین ماه ٤۹ می باشد .

امتحان ورودی (برای کسانی که آشنائی بزبان آلمانی‌دارند) روز های ۱۵ و ۱۷ و ۱۹ فروردین ماه بین ساعت چهار تاشش بعدازظهر . ثبت‌نام از ۱۵ تا ۲۰ فروردین ٤۹ از ساعت ۱٦ تا ۱۹،۳۰ .

آدرس خیابان پهلوی چهارراه امیراکرم خیابان شاهین شماره ۱٤ تلفن ٤۱۰٦٤

۱_۲ _۹۳۲

جالبترین فرصت

کلاسهای آمادگی برای شرکت‌درکنکور دانشگاهها ومدارس عالی‌کشور وامتحانات اعزام دانشجو بخارج

یکدوره کلاسهای فشرده **بسیار موثر زبان انگلیسی - فرانسه - آلمانی** برای آمادگی شرکت درامتحانات :

۱- اعزام دانشجو بخارج

۲- کنکور دانشگاههای سراسری ومدارس عالی کشور

ده ساعت در هفته تشکیل میگردد .

ثبت‌نام داوطلبان از روز شنبه۱۵ر۱ر٤۹ تا پنجشنبه ۲۰ر۱ر٤۹ خواهدبود .

شروع کلاسها- پنجشنبه ۲۰ فروردین ۱۳٤۹

نشانی- خیابان شاه - ساختمان آلومینیوم - طبقه پنجم -

موسسه زبانهای خارجی

آ_۱۱۲۲ ۱_۲ شماره تلفن ٦۰۸۲۹ - ٦۰٦۷۸

قابل توجه شرکتهای ساختمانی و مقاطعه کاران

• باموتورهای جاپ - ویلیز
• دارای کلاچ اتوماتیك
• روی پایه گردان

ویبراتورهای بتون موتوری برقی مارك **فاین - هومدینگر**

FYNE-HUMDINGER ساخت انگلستان

باتخفیفات بی‌نظیر و عمر طولانی برای کارهای مداوم

نماینده انحصاری : **شرکت تیکوا** بامسئولیت محدود

خیابان سعدی جنوبی شماره ۵۹۲ تلفن ۳۳٦۲٦۵-۳۳٤٦۸۷

صدراعظم و وزیر خارجه آلمان بدولت گواتمالا شدیداً اخطار کردند

کوماندوهای اوروگوئه ۴۰۰ هزار دلار پول را بسرقت بردند

مونته‌ویدئو- چریك های دست‌چپی اوروگوئه بزرگترین ضربه خود را وارد آوردند و بزرگترین سرقت را درتاریخ اوروگوئه انجام دادند.

پلیس اوروگوئه اعلام کرد ۹ نفر از اعضاء گروه مزبور شب گذشته یك گاوصندوق حاوی ۴۰۰ هزاردلار پول را از یك تجارتخانه درمرکز شهر دزدیده‌اند.

خودگاوصندوق ۵۰۰ کیلو وزن داشته است وعلاوه براین چریك ها مقداری اسلحه، سمهات‌و گیرنده رادیو دزدیده‌اند.

چریك ها با حیله سرایدار را وادار کرده‌اند در موسسه را بگشاید ، بعد او و خانواده‌اش را دریك آپارتمان مجاور حبس کرده‌اند و گاوصندوق را باکامیون برده‌اند.

یك چریك زن دربیرون ساختمان پاس میداده تا مراقب باشد . افراد گروه که خود راکاملا امن احساس می کرده‌اند حتی درساختمان موسسه برای خود قهوه درست کرده‌اند.

پلیس گفت : چریك ها علاوه براین مردم را در خیابان بااسلحه تسلیم می کنند و پول آنها رابرمیدارند. درهفته گذشته باتسلیم کردن ۶ نفر ۳۰۰ـ۴ دلار پول بدست آورده‌اند.

چریکهای آرژانتین با منفجر کردن یك ساختمان ۱۰۰ نفر را مجروح کردند

بوئنوس آیرس - بیش از صدنفر از جمله ۹زن جوان ، بدنبال‌انفجاری که در یك ساختمان قدیمی در پایتخت آرژانتین رخ‌دادبازداشت شده‌اند.

پلیس‌میگوید این ساختمان مخفی‌گاه تروریست‌های دست‌چپی بوده‌و در آن بمب‌ساخته‌اند ویکی‌ازبمب ها منفجرشده و منجر به کشف مخفی‌گاه گردیده‌است . توقیف شدگان کسانی هستند که نامشان در دفتری که درساختمان پیداشده درج‌شده‌بوده‌است .

دونفر دراین‌انفجار زخمی شدند که فعلادربیمارستان هستندوحالشان‌وخیم‌است.

پلیس آرژانتین درصددیافتن ارتباط بین‌افراد توقیف شده باتروریست هائی‌است که کنسول پاراگوئه‌رارباودند وچهار روز در اسارت‌نگاهداشتند.

بدنبال کشف‌این توطئه رژیم نظامی پرزیدنت کارلوس- انگنایا اعلام کردفعالیت‌سازمان های‌خرابکار دست‌راستی ودست‌چپی راسرکوب‌خواهدکرد .

دست‌راستی ها کسانی بودند که برای ربودن یك دیپلمات روسی تلاش کردند اما موفق‌نشدند .دست‌چپی ها که‌کنسول پاراگوئه رارباوده‌بودند ، چون دیدند دولت باتقاضای آنها دایربر آزادکردن دونفر از رفقایشان‌موافقت نمیکند اورا‌آزادکردند.

بن- ویلی‌برانت صدراعظم‌ووالتر شیل وزیر امور خارجه آلمان‌غربی دیروز اخطار کردند که روابطبین گواتمالا و آلمان غربی تیره‌خواهد شد ، مگر آنکه سفیر ربوده شده آلمان درگواتمالا بزودی آزادشود.

شیل دریك گفتار تلویزیونی گفت : این مطلب‌را به وزیرخارجه گواتمالا اطلاع داده است و گفته است که دولت گواتمالارا مسئول تامین امنیت نمایندگان خارجی میداند .

همزمان با این « نیروی مسلح شورشی » یعنی سازمانی که سفیر آلمان رادر گواتمالا ربوده پیغام فرستاد که سفیر آلمان هنوز زنده است . دراین پیغام مهلت جدیدی برای مبادله سفیر با ۲۵ نفر چریك زندانی و ۷۰۰ هزار دلار پول نقد تعیین نشده است . نماینده پاپ که میانجی شورشیان ودولت‌است گفت: جز این پیغام مطلب دیگری از شورشیان دریافت نکرده‌است .

دیشب یك پیام تلفنی ازشورشیان به مقامات دولتی رسید که در آن تهدید کرده‌بودند اگر تاچندساعت دیگر دولت گواتمالا تسلیم نشود سفیر آلمان راخواهند کشت .

این پیغام سبب شد که اعضاء هیئت های سیاسی مقیم گواتمالا اعلامیه‌ای صادر کنند وازشورشیان بخواهند که مهلت خودرا تمدید نمایند .

دیروز «ویلی‌برانت» صدراعظم آلمان غربی که به امریکا آمده پیامی برای «مندز» رئیس جمهوری گواتمالا فرستاد که در آن گفته می‌شود دولت‌آلمان‌فدرال‌بااضطراب نگران سرنوشت سفیر خویش‌است ومتاسفانه مشاهده می شود که‌دولت گواتمالا از همه امکانات برای رهائی سفیر استفاده نمی کند . باین‌جهت‌من شخصا از آنجناب‌می- خواهم که نفوذ خودرا کاملا بکار اندازید تا آزادی سفیر آلمان‌غربی حاصل شود . این وظیفه موردقبول هردو دولت است که نمایندگان سیاسی‌را که به آنها‌معرفی‌شده‌اند حفاظت کنند. من‌باسخ‌واقدام‌سریع شمارا تا دو شنبه شب که‌درتکزاس خواهم بود انتظار دارم .

منابع مطلع می گویند اگر دولت گواتمالا موفق به ازاد کردن سفیر آلمان غربی نشود و روابط بین‌دو کشور قطع گردد‌زیان جدی متوجه دولت گواتمالا خواهد شد .

درسال قبل آلمان غربی ۵۵میلیون مارك قهوه ، ۲۵ میلیون مارك میوه و۱۷۰ میلیون مارك پنبه‌از گواتمالا خریده است ومجموع مبادلات آلمان غربی و گواتمالا ۳۰۰ میلیون مارك است .

*** تسلیم نمیشود**

دولت گواتمالا دیروزبار دیگر تصمیم خودرا دایر بر اینکه در مقابل تقاضای شورشیان تسلیم نمی شود تاکید کرد .

دراعلامیه دولت گفته می شود : مایك‌قدم بعقب بر نخواهیم داشت .

منابع مطلع می گویند : مقامات گواتمالا از فشار سیاسی خارجی که برای آزادی سفیر آلمان غربی به دولت‌گواتمالا وارد می شود آزرده خاطر شده وباین جهت اعلام کرده که «گواتمالا آینده خودراخودباید تعیین کند و زیر فشار خارجی قرار نخواهد گرفت .»

قراراست همسر «کنت‌اشپرتی» سفیر آلمان امروز از پاناما به گواتمالا وارد شود . کنتس‌برای‌یك سفر تفریحی به سواحل افریقای غربی رفته بود کنت اشپرتی اسیر درآخرین پیام‌خود از فرزندیازده- ساله‌اش «آلکساندر»خواسته‌بود که به مادرش بگوید سفر خودرابخاطر او قطع نکند . انتظار میرود« کنتس اشپرتی» بمحض ورود به گواتمالا به فعالیت وسیعی برای آزاد کردن شوهرش دست بزند .

ضمن تلاش برای ربودن :

تروریستهای ضددولتی در برزیل ، کنسول امریکا را بگلوله بستند

برزیل- « کورتیس کاتر » کنسول آمریکا در برزیل را نزدیك بود دیشب بربایند. پلیس اعلام کرد ربایندگان موفق‌به ربودن کورتیس نشده‌اند اماتوانسته‌اند او رازخمی کنند.

کورتیس‌باا‌تومبیل‌خودبسوی یکی‌از حمله‌کنندگان رانده‌واورا ناچار به فرارکرده‌است حمله‌کنندگان‌بسوی کورتیس تیراندازی کرده‌اندواورازخمی نموده‌اند . کورتیس توانسته خود را پس از خلاصی از دست‌حمله‌کنندگان به خانه‌اش‌برساند به پلیس تلفن کندوسپس برای مداوا به بیمارستان برود.

کورتیس‌با همسرش ویك نفر مهمان‌بعدازنیمه‌شب به خانه‌برمیگشتند که مورد حمله‌قرار گرفتند. سفارت آمریکا در «ریودوژانیرو» اعلامیه‌ای‌صادر کرد که شك ندارد ربایندگان همان تروریست هائی‌بوده‌اند که قبلا سفیر آمریکاوسرکنسول ژاپن رارابودند.

جریان حادثه‌چنین بودکه یك‌اتومبیل راه اتومبیل «کورتیس‌کاتر»راسد می کندوچند نفر که‌عینك‌سیاه‌زده و مسلسل‌سبك‌بدست‌داشته‌اند از اتومبیل خودبیرون می- جهند اما«کورتیس » بااتومبیل خودبه‌عقب اتومبیل‌مهاجمان پیچیده وباسرعت به‌یك‌نفر از مهاجمان واتومبیل آنهازده وفرد مهاجم را تاچندمتر روی زمین کشانده‌است .

بعد مهاجمان بسوی «کورتیس » تیراندازی کرده‌اند ورفیق زخمی خود را برداشته‌وگریخته‌اند . پلیس‌اعلام کرد ۵ گلوله به اتومبیل‌کورتیس خورده‌است.

درسه‌سال‌اخیر ۱۰ دیپلمات‌خارجی در آمریکای‌لاتین ربوده‌شده‌اند که ۶نفر آنها در عرض یك ماه اخیربوده است.آخرین‌دیپلمات دزدی موفق، ربودن سفیرآلمان‌غربی وآخرین‌اقدام ناموفق‌تلاش برای ربودن کنسول آمریکا دربرزیل بوده‌است .

در غسالخانه لندن یك مرده دیگر زنده شد

لندن- ماموران غسالخانه لندن دیروز متوجه شدند که یك‌نفر مرده ، تکان می خورد . معلوم شد ماموران پلیس مردجوان سیاه‌مستی را مرده پنداشته برای دفن آورده‌اند.

مرد ۲۵ ساله که «دیوید والاس» نام داشت دریك مهمانی آنقدر مشروب خورد که زیر میز مهمانی از حال رفت . دوستانش بشوخی ماموران متوفیات را خبرکردند که این «جسد» را به گورستان ببرد . ماموران آمدند و اورا دریك گونی انداختند و بردند و درست قبل از آنکه وارد سردخانه گورستانش کنند ، به زنده بودن او پی‌بردند ! چندی قبل نیز یك دختر ایرانی‌بنام‌هایده جواهری که‌از طرف پزشك مرده‌اعلام‌شده بود درسردخانه غسالخانه لندن زنده شد و به بیمارستان منتقل گردید.

میهمانان ناخوانده کره‌شمالی

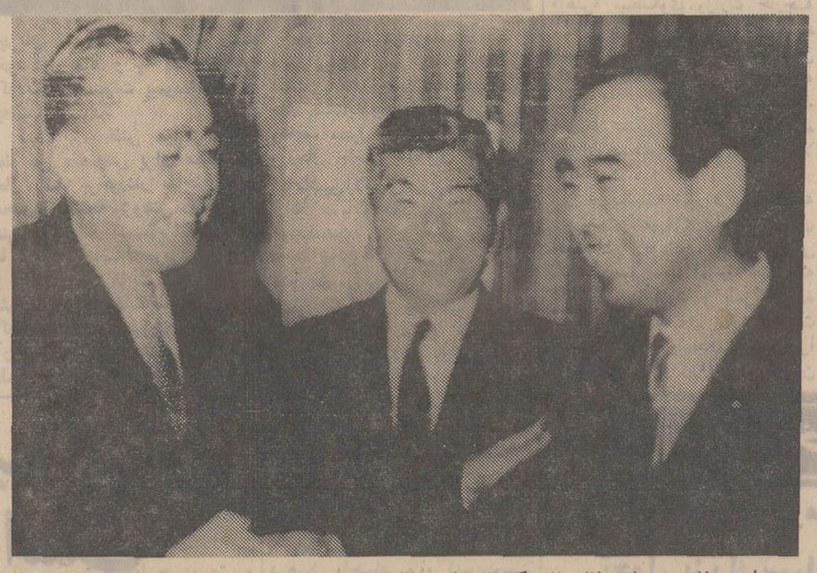

معاون وزارت حمل ونقل ژاپن که توسط جوانان دست‌چپی ژاپن بعنوان گروگان گرفته شده بود دیروز از پایتخت کره شمالی -پایتخت ژاپن‌واردشد وموردااستقبال «ایساکوساتو» نخست‌وزیر این کشور قرار گرفت. ضمنا دیروزهواپیمای مزبور هم ازکره شمالی به ژاپن بازگشت خلبان هواپیمای مزبور پس از رسیدن به توکیو گفت که جوانان رباینده هواپیما در داخل هواپیما باشمشیر بالای سرما ایستاده بودند ویکی ازآنها شمشیرش را روی گردن من گذارده‌بود ومن‌جرئت تکان‌خوردن نداشتم خلبان هواپیما گفت درکره شمالی وکره جنوبی باما به‌خوبی رفتار کردند ودرکره‌شمالی بادزدان هواپیما دریك محل غذا می‌خوردیم در عکس نخست وزیرژاپن (سمت چپ) هنگام استقبال از معاون وزارت حمل ونقل (نفرسمت راست) دیده میشود . عکس رادیوئی اطلاعات

پیونك‌یانك - خبرگزاری کره شمالی امروز اعلام کرد جوانان دست‌چپی ژاپنی که‌یك‌هواپیمای این کشور را ربودند و به کره شمالی بردند میهمانان‌ناخوانده کره شمالی هستند زیرا کره شمالی هیچگونه دخالتی در این هواپیما دزدی نداشته و با هیچیك از جوانان دست چپی ژاپن و یا مسافران هواپیما تماسی نداشته و از آنها دعوت نکرده‌است . دولت کره شمالی در اعلامیه خود متذکر شده که معذلك نمی تواندجوانان مزبور را که باین کشور پناهنده شده‌اند به ژاپن مسترد دارد .

گریه رئیس جمهوری ترکیه برویرانه های گدیز

گدیز- جودت‌سونای‌رئیس جمهوری‌ترکیه‌در موقع‌بازدید از ویرانه های زلزله درگدیز درحالی که میگریست قول‌داد که شهر گدیز ازنو ساخته شود ، شهر جدید قبل از زمستان ساخته خواهد شد و از شهر قدیمی زیباتر خواهد بود .

وی به وزیر مسکن ترکیه دستور داد نقشه ساختمان شهر جدید را هرچه زود تر تهیه کند .

هریك از ایالات ترکیه تعهد کرده‌اند یك دهکده ویران در منطقه زلزله زده را ازنو بسازند .

رقص رختخواب اشکال دارد !

میلان -پلیس میلان،«سسیلا- دیچیولی » معلمه رقص رابه اتهام دایرکردن فاحشه خانه مخفی‌بازداشت کرد . پلیس گفت: تعلیم رقص تانگو در طبقه اول آموزشگاه رقص اشکالی‌نداشته ، اما رقص رختخواب که در طبقه بالای آموزشگاه ، در یك‌آپارتمان لوکس‌انجام میگرفته غیر قانونی بوده است.

معلوم شده که خانم «دیپیولی » دختران کم سال رابه مردان‌معرفی می کرده وازآنهاپول میگرفته‌است.

شال گردن ۱۵۰ متری بیتل را دزدیدند !

دیل - انگلیس - شال‌گردن جان‌لنون بیتل معروف را دزدیده‌اند . دختری که‌آنرا برای جان‌لنون بافته میگوید پلیس میتواند به‌آسانی این شال‌گردن را گیر بیاورد ، زیرا طول شال‌گردن ۱۵۰ متر است .

«کارولین لازاروس» ۲۵ساله از اعضاء گروه صلح جان- لنون میگوید : من این‌شال گردن رابرای آن بلندبافتم که لنون و همسرش یوکو بتوانند آنرا در منطقه‌مرزی شوروی و چین کمونیست بگسترانند تا درآن منطقه صلح برقرار شود ! وی گفت فقط ۲۰۴ دلار پول پشم‌شال گردن را داده است .

موج بمب اندازی وتروریسم در ایرلند

لندن - دنیس‌هیلی وزیردفاع انگلیس گفت : توطئه گران‌در ایرلند شمالی دست به‌تروریسم عده‌ای زده‌اند و اخلالگریهای هفته گذشته تلاشی از طرف توطئه گران برای سد کردن راه پیشرفت دولت ایرلندشمالی بسوی ایجاد تساوی مدنی بین کاتولیك‌ها و پروتستانها بوده است .

در حال حاضر هفت هزار سرباز انگلیسی درایرلندشمالی هستند تا جلوبرخورد‌پروتستانها و کاتولیك‌ها را بگیرند . وی عمل بمب اندازی و تروریسم و اوباش بازی را بشدت تقبیح کرد .

فرماندهان قوای انگلیس در ایرلند شمالی به‌افرادخوددستور داده‌اند که دو بدو با هم راه بروند تا احتمالا کمتر درمعرض حمله شورشیان که نام «ارتش جمهوری ایرلند » بخوددداده‌اند قرار بگیرند .

انگلیسها تهدید شده‌اند که هروقت جان یك نفر ایرلندی‌به خطر افتاد به‌یك‌سربازانگلیسی تیراندازی خواهد شد .

افراد شورشی‌تهدید کرده‌اند که سربازان انگلیسی‌راخواهند ربود و در برابر هر ایرلندی‌که کشته شود یك سرباز گروگان راخواهند کشت .

توجه کنید :

هم‌اکنون بیماری نیازمند‌خون شما است حادثه‌خبر نمیکند ، شاید شما هم روزی محتاج خون بشوید ، مرکز انتقال خون شیروخورشید سرخ آماده است شما خون بدهید یا خون شماراد اختیار نیازمندان بگذارد ،

تلفن ۲۱۱۵۵۵

تلویزیون
بلر
جام جهان نما

هفته نامه اخبار پزشکی
حاوی آخرین پیشرفتهای پزشکی سراسرجهان
همه هفته روزهای سه‌شنبه منتشرمیشودو شمارا باتلاش بی‌پایان پزشکان دنیاآشنامیسازد.
آ-۱۰۱۳ ۱-۲

کامیونهای سردخانه دار
زاگرس
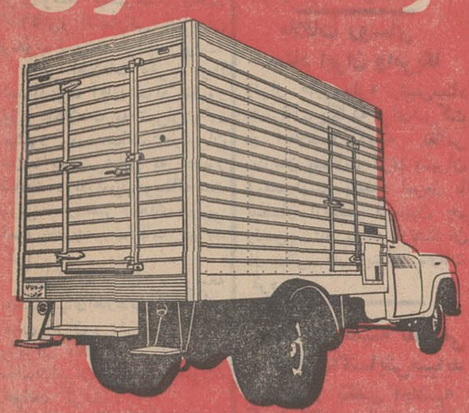
گروه صنعتی مهندس موسی بهار
آدرس کارخانه : جاده کرج کیلومتر ۲۲ تلفن کارخانه: ۶۹۹۹۴
تلگرافی ۹۷۵ صندوق پستی ۳۲۹۵ تلفن دفتر: ۵-۳۱۱۳۴۱

ازفردا صبح دومین برنامه نوروزی سینماهای
نیاگارا - ادئون - رادیوسیتی
پس از موفقیت بی‌نظیر فیلم «درگرمای شب» اینك یك اثر پرقدرت دیگر درباره برخورد سیاهان وسفید- پوستان در ایالات جنوبی آمریکاکه از حادترین‌مسائل امروزی دنیا شده است .
مترو گلدوین‌مایر تقدیم میکند

جیم براون . جرج کندی . فردریک مارچ
در فیلمی بکارگردانی : مرالف نلسون
قدرت سیاه
رنگی وپاناویژن

باشرکت : لین کارلین . دان استرود ...tick...tick...tick... MGM

۱۳۴۹
اتومبیل مردم ایران

با مزایای برجسته فنی وایمنی :
برای سال ۱۳۴۹ - با قفل فرمان،
استارت دکمه ای
و
شاسی فولادی
تیان ساخت ایران با آخرین تکنیك پیشرفته جهان
تیان دارای پنج دنده سنکرو نیزه با حداکثرسرعت ۱۴۰ کیلو متر
تیان دارای ضربه گیرو فنرهای نشکن با نرمش فوق العاده
تیان دارای سرویسهای مجهز در سراسر کشور
تیان برای هر نوع جاده و هر نوع کار
تیان سالهای سال خدمتگزار کم خرج و مطمئن شما
تقدیم هموطنان عزیز میگردد
درخدمت شما:
تلفنهای ۹۶۲۰۷۱-۷۵
شرکت سهامی ایرانی تولید اتومبیلهای ستیروئن
وکلیه نمایندگیها در تهران و شهرستانها
SAIPAG-7-70.

خبرهای روز

تسلیت شاهنشاه

شاهنشاه آریامهر به‌مناسبت حادثه انفجار معدن در چکسلواکی که منجر به کشته شدن عده‌ای‌شده است تلگرام تسلیتی برای حضرت ژنرال لودویک اسوبودا رئیس جمهوری سوسیالیستی چکسلواکی به پراگ مخابره فرمودند.

وزیر اطلاعات مغرب فرداشب به تهران می‌آید

همزمان با اقامت آقای احمد سنوسی وزیر اطلاعات کشور مغرب در تهران مذاکراتی برای توسعه بیشتر همکاری‌های اطلاعاتی و انتشاراتی میان ایران و مغرب صورت خواهد گرفت.

وزیر اطلاعات مغرب فردا شب بدعوت آقای جواد منصور وزیر اطلاعات به تهران وارد میشود و در مدت اقامت در تهران علاوه بر شرفیابی به حضور شاهنشاه با آقایان هویدا نخست وزیر، اردشیر زاهدی وزیر امور خارجه ملاقات خواهد کرد.

مذاکرات برای توسعه همکاریهای اطلاعاتی و انتشاراتی میان ایران و مغرب با حضور وزیران اطلاعات دو کشور و مقامات ایران و مراکش صورت خواهد گرفت.

پیام شادباش

حضرت صدر هیئت رئیسه مجلس ملی جمهوری بلغارستان پیام شادباشی بحضور شاهنشاه وعلیا حضرت شهبانو فرستادند. رئیس کشور بلغارستان در این پیام تولد والاحضرت شاهدخت لیلا را تهنیت گفته‌اند.

فردا سالروز بهداشت جهانی است

بامداد فردا بمناسبت سالروز بهداشت جهانی و روز پیکار جهانی باسرطان مراسمی با حضور سرکار علیه خانم فریده دیبا مادر گرامی علیا حضرت شهبانو قائم مقام ریاست عالیه ورئیس هیئت مدیره جمعیت ملی مبارزه با سرطان در سالن ابن‌سینای دانشکده پزشکی برگزار میگردد.

در این مراسم آقای دکتر شاهقلی وزیر بهداری پیام علیا حضرت شهبانو را بمناسبت سالروز بهداشت جهانی قرائت میکند.

ملاقات روسای ستاد ایران وامریکا

ژنرال «ارل ویلر» رئیس ستاد مشترک امریکا که برای شرکت در اجلاسیه کمیته نظامی سازمان پیمان مرکزی بتهران آمده است بامداد امروز با تیمسار ارتشبد فریدون جم رئیس ستاد بزرگ ارتشتاران در دفتر کار ایشان ملاقات کرد.

اجلاسیه کمیته نظامی سنتو فرداگشایش میابد

بیست و یکمین اجلاسیه کمیته نظامی سازمان پیمان مرکزی فردا با حضور نمایندگان کشور های عضو (ایران، ترکیه، پاکستان، انگلیس و امریکا) در تهران آغاز بکار خواهد کرد.

اجلاسیه سالانه کمیته نظامی سنتو همه ساله در یکی از پایتخت های کشورهای عضو تشکیل میشود.

اجلاسیه تهران تا روز چهار شنبه بطول خواهد انجامید و در آن روسای ستاد کل کشور های ترکیه، انگلستان، امریکا و نماینده نظامی ارتش پاکستان شرکت خواهند کرد.

روسا و اعضای هیئت‌های شرکت کننده در اجلاسیه بنابدعوت وزیر راه در تالار آنوزارت تشکیل گردید پیام ایمان بخداوند وپذیرفتن مسئولیت اخلاقی برای اصلاح وتغییر خود و همکاری در اصلاح و تغییر جامعه بحضار رسانیده شد.

دراین جلسه آقای مهندس شالچیان وزیر راه و معاون و مدیران کل و مهندسان ان وزارت حضور داشتند و پس از سخنرانی دو حلقه فیلم حامل پیام مذکور نمایش داده شد.

بازدید از پالایشگاه نفت

صبح امروز پنجاه نفراز دانشجویان زن آموزشگاه مربی کودک وابسته به‌جمعیت شیروخورشید سرخ استان تهران از پالایشگاه نفت تهران بازدید نمودند و قرار است عصر امروز این عده به سرپرستی خانم دکتر ایمن از پالایشگاه عکس پیشرفت صنعت نفت ایران در شرکت نفت ملی ایران بازدید نمایند.

نمایشگاه نقاشی

ازروز نوزدهم فروردین تا اول اردیبهشت نمایشگاهی از آثار نقاشی خانم «ویداراوس» که شوهرش آقای جان.اچ. راوس جونیور عضو سیاسی سفارت امریکا در ایران است، در محل انجمن ایران وامریکا برپاخواهد بود.

پیش بینی هوا

هوای کرانه های دریای مازندران نیمه ابری همراه با مه، هوای شهرستانهای غربی، استان آذربایجان و خراسان سلسله جبال البرز نیمه ابری بتدریج ابری، همراه با رگبار های متناوب و باد نسبتا شدید خواهد بود - هوای تهران کمی ابری که بتدریج به تعداد ابرها افزوده شده همراه با باد نسبتا شدید در سطح زمین میباشد هوای بقیه ایران صاف تا کمی ابری پیش بینی میشود - ضمنا حداکثر درجه حرارت امروز تهران نسبت بروز گذشته تغییر محسوسی نخواهد کرد - گرمترین نقطه در ۲۴ ساعت گذشته آبادان و آغاجاری باحداکثر ۳۷ و حداقل ۱۹ خنک ترین نقطه خوی با حداکثر ۲۶ وحداقل ٤ درجه

شماره معکوس آپولو ۱۳ شروع شد

کیپ کندی - فلوریدا - آسوشیتد پرس - بیم آن میرفت که اشکال فنی که در مخزن هلیوم سفینه اپولو - ۱۳ پیش آمده بود شروع شمارش معکوس را در ساعت مقرر بتعویق بیاندازد لیکن با کوشش کارشناسان ومهندسین مربوطه این اشکال برطرف شد و شمارش معکوس سومین سفینه ماه‌نشین از دیشب آغاز گردید.

در ساعت ۱۰ دیشب (بوقت آمریکا) نیروی الکتریکی به ساتورن غول‌پیکر جریان پیدا کرد و در حالیکه هنوز متخصصین روی آخرین مراحل از بین بردن اشکال فنی پیش آمده کار میکردند شمارش معکوس مه‌نشین آپولو ۱۳ شروع گردید لیکن کار گذاردن پاره‌ای وسایل و اسباب آلات فنی که قرار بود از بامداد امروز آغاز شود تا تخاذ تصمیم بعدی به تعویق افتاد.

مه‌نوردی که قرار است ماموریت آپولو را بمورد اجرا گذارد از فاصله پنج مایلی محل پرتاب برای اطلاع از آخرین تحولات سفینه با مقامات سازمان فضائی مرتبا تماس گرفته و کسب اطلاع میکردند جیمز لاول - توماس میتینگی - و فردهیس سه مه‌نوردی هستند که آپولو ۱۳ را در ماه خواهند شاند. آپولو -۱۳ روز شنبه آینده از پایگاه فضائی کیپ کندی بسوی ماه پرتاب خواهد شد.

بعداز ظهر دیروز، هنگام تشریف‌فرمایی شاهنشاه آریامهر به استادیوم کارگران جنوب تهران، کارگران ورزشکار از معظم‌لها استقبال پرشوری کردند. وشاهنشاه کارگران را مورد تفقد قرار دادند.

عکس بالا هنگام عبور شاهنشاه ازمقابل صف کارگران فوتبالیست برداشته شده است.

کوماندوها سرانجام سفیر آلمان در گواتمالا را کشتند

*** بامداد امروز چریکها باتلفن اطلاع دادند که جسد سفیر آلمان در یك کلبه در حومه پایتخت افتاده است.**

*** روابط آلمان غربی با گواتمالا بشدت بحرانی شد.**

گواتمالا - یونایتدپرس - رویتر - چریکهای گواتمالائی سرانجام امروز سفیر آلمان‌غربی راکه ربوده بودند بقتل رساندند و جسد اورا در یك کلبه در ده کیلومتری پایتخت گواتمالا رها کردند و سپس موضوع راباتلفن به‌نماینده پاپ که واسطه چریك ها و دولت گواتمالا بود اطلاع دادند و هنگامی که ماموربن دولت و نمایندگان سفارت آلمان غربی به محل مزبور رفتند جسد سفیر که مغز او بوسیله دو گلوله سوراخ شده بود روبرو شدند. یك انگشتری که ساخت آلمان غربی است هنوز در انگشت سفیر مقتول دیده میشد، چریکهای گواتمالا هفته گذشته «فون - اشپرتی» سفیر آلمان غربی را ربوده واز دولت خواستند که برای آزادی او ۲۲ نفر ازرهبران چریکها را اززندان آزاد کند و هفتصد هزار دلار پول نیز به‌آنها بدهد. چریکها تهدید کردند که در غیر اینصورت سفیر را به‌قتل میرسانند. این تهدید رهبران آلمان غربی را بشدت نگران کرد و بطوریکه ویلی‌برانت صدراعظم و «والترشیل» وزیر خارجه آلمان غربی به دولت گواتمالا اخطار کردند که به تقاضای چریکها تسلیم شود تا سفیر آلمان آزاد گردد.

جریان قتل سفیر آلمان امروز ظهر به ویلی‌برانت صدراعظم آلمان که در حال حاضر مشغول مسافرت به امریکا است اطلاع داده شد، بلافاصله ویلی‌برانت اعلامیه‌ای صادر کرد و در آن ضمن اظهار تاسف شدید از قتل سفیر آلمان اعلام داشت که تصمیم دولت آلمان دراین باره بزودی اعلام‌میشود. یك‌سخنگوی وزارت خارجه آلمان غربی گفت قتل اشپرتی تاثیری در مسافرت ویلی‌برانت به واشنگتن نخواهد داشت. وی حاضر نشد بگوید که دولت آلمان به‌چه اقداماتی دست خواهدزد.

سخنگوی وزارت خارجه آلمان که همراه صدر اعظم درامریکا بسر می‌برد گفت ما سعی میکنیم جسد سفیر را بایك جت نیروی هوائی به‌اروپا حمل کنیم. در اعلامیه صدراعظم آلمان که توسط «اهلر» سخنگوی وزارت خارجه آلمان برای خبرنگاران خوانده شد چنین گفته شده است «من بانهایت تاسف خبر قتل بیرحمانه سفیرمان در گواتمالا راشنیدیم. اشپرتی سفیر ماقربانی بیگناه بحران سیاسی داخلی گواتمالا شده‌است.»

چریکهای شورشی سه‌شنبه گذشته «اشپرتی» را از داخل اتومبیلش ربودند. همسر اشپرتی که در سفر بود امروز ظهر به گواتمالا بازگشت و پسر دوازده ساله سفیر گفت من از بازگشت مادرم خیلی خوشحال شده‌ام زیرا خیلی میترسیدم. «اشپرتی» دومین سفیری است که در سالهای اخیر بدست چریکها در گواتمالا بقتل میرسید. در اوت سال ۱۹۶۸ چریکها میخواستند «جان گوردون» سفیر امریکا در گواتمالا را بربایند اما سفیر مقاومت کردو در همانجا بدست چریکها به‌قتل رسید.

در اعلامیه صدراعظم آلمان‌غربی گفته شده است که قتل سفیر آلمان در گواتمالا مسئله‌ای بوجود آورده است که به جهان متمدن بستگی پیدا می کند. دولت فدرال آلمان حاضر بود برای آزادی نماینده سیاسی خود ۷۰ هزار دلار بپردازد ولی اقداماتی که دراین زمینه بعمل آمد به‌نتیجه نرسید و دولت گواتمالا نتوانست اقدامات لازم برای حفظ جان یك دیپلمات خارجی بعمل آورد واگر جلوگیری از اینگونه اقدامات تروریستی امکان‌پذیر نشود همکاری بین دولت ها بشدت مورد تهدید قرار خواهد گرفت.

جسد کارل‌فون اشپرتی سفیر آلمان صبح امروز در یك کلبه‌در حومه پایتخت گواتمالا پیدا شد. دوگلوله مغز او را متلاشی کرده بود. اشپرتی دومین سفیری است که توسط چریکهای گواتمالا کشته میشود. در سال ۱۹۶۸ «جان گوردون» سفیر امریکا در گواتمالا توسط چریکها بقتل رسید. (عکس رادیوئی اطلاعات)

وزیر علوم درکنفرانس علمی پیمان منطقه‌ای گفت:

ایران بشبکه جهانی مبادله اطلاعات علمی میپیوندد

بامداد امروز آقای مجید رهنما وزیر علوم و آموزش عالی کنفرانس مراکز اسناد کشورهای عضو همکاری عمران منطقه‌ای را افتتاح کرد.

در این کنفرانس که بمدت پنج روز ادامه خواهد داشت نمایندگان کشورهای ترکیه و پاکستان شرکت دارند و بحث ومذاکره پیرامون مطالبی که در دستور کنفرانس قراردارد ادامه خواهد یافت و در پایان کار کنفرانس اعلامیه ای منتشر خواهد شد.

مقصود از تشکیل کنفرانس

در ابتدای جلسه افتتاحیه کنفرانس آقای عبدالرحیم احمدی قائم مقام رئیس موسسه تحقیقات وبرنامه - ریزی علمی و آموزشی کشور صحبت کردو طی سخنانی گفت:

موسسه تحقیقات و برنامه‌ریزی علمی و آموزشی که وظیفه برنامه ریزی تحقیقات، تعیین سیاست علمی و پژوهشی کشور وبرنامه ریزی آموزشی در کلیه سطوح را برعهده دارد در چارچوب فعالیت‌های علمی خود به توسعه خدمات مرکز اسناد و مدارك علمی ایران که یکی از ارکان عمده موسسه بشمار میرود همت گماشته است. وظیفه مرکز اسناد همانگونه که از نام آن مستفاد است فراهم آوردن تسهیلات لازم جهت تهیه، طبقه بندی ودر دسترس گذاردن مدارك واسناد علمی برای استفاده محققان ودانش پژوهان ایران و کشورهای دیگر جهان است.

سخنان وزیر علوم

آنگاه آقای رهنما وزیر علوم وآموزش عالی پس از اظهارخوشوقتی در مورد هدفهای کنفرانس اظهار داشت:

بخشی از وظایف ما در این راه شامل تعیین هدف های علمی و پژوهشی و آموزشی و همچنین تهیه برنامه ها و طرحهای مربوط به پیشرفت علوم و آموزش در کلیه سطوح، اهتمام درگسترش پژوهش های علمی و تشویق وارشاد پژوهش های فردی وجمعی و همچنین ترویج علوم و فنون و بخصوص از طریق تامین وسایل لازم برای محققین مانند دردسترس گذاردن اسناد و مدارك علمی و کتاب های مربوطه بوده است و چون لازم بود که مرحله برنامه ریزی از وظایف اجرائی و تقویت کادر متخصص تفکیك شود طبق لایحه قانونی دست به‌تاسیس موسسه تحقیقات وبرنامه‌ریزی علمی و آموزشی زدیم.

اهمیت وجود چنین مرکزی با توجه به حجم مطالعات و تحقیقات که درسراسر جهان انجام میگیرد بخوبی روشن می‌گردد. امروزدیگر پژوهنده نمی تواند به تجربه و دانش شخصی متکی باشد و خود را درگوشه‌ای منزوی ساخته به تفکرورویائی بپردازد، تهیه‌وتنظیم هر برنامه علمی و تحقیقاتی چه درسطح فرد چه در مقیاس گروه اکنون محتاج دسترسی به‌پدیده‌های توسعه دانش است که همه روزه درجهان به پیش میرود و عدم آگاهی برآن فقط سبب می‌گردد تا محقق از جریان تحولات و تغییرات رشته خود دور بماند و چه بسا راهی را که‌دیگران بسهولت پیموده‌اند هدر گز به‌انتها نرساند.

مهمترین نقش مراکز اسناد از نظر من بخصوص برای ممالك در حال رشد برخوردار ساختن قشر محقق از نتیجه پژوهش کشورهای غنی وپیشرفته است زیرا ازاین‌راه ما می‌توانیم باصرفه‌جوئی درمخارج و ضمن ایجاد وتقویت پایه های یك علم ملی و تحقیقات اصیل ازسرمایه گذاری‌های مالی ونیروی انسانی آن کشور هابسود فرهنگ وگسترش علمی خودبهره‌مند شویم.

خوشبختانه مرکز اسناد ومدارك علمی ایران درعمر کوتاه خود توانسته است با کادر ووسائل محدود گام های نسبتا بلندی در راه برآوردن وظایف محول به آن مرکز بردارد ودرحال حاضر باتکمیل تجهیزات و ماشین آلات مورد لزوم مقدمات ارائه خدمات خود را بخوبی فراهم آورده‌است. از سوی دیگر با توجه به‌لزوم همکاری با مراکز مشابه درسراسر دنیا بخصوص به منظور گسترش خدمات و بهره - گیری کافی از منابع جهانی در برقرارساختن ارتباط در سطح بین - المللی نیز کوشیده است و این کوشش بزودی بابکار افتادن دستگاه تلکس مرکز واستفاده از دیگر وسائل ارتباط سریع امکان پیوستن به شبکه جهانی مبادله اطلاعات علمی را نیز میسر می سازد.

همبستگی های ژرف و پایدار فرهنگی واجتماعی بادو کشور دوست وبرادرمان پاکستان و ترکیه ایجاد همکاری وسیع و همه‌جانبه میان مراکز اسناد و مدارك علمی را که درقالب همکاری عمران منطقه‌ای بهتر ممکن می گردد لازم ساخته است و تشکیل کنفرانس حاضر مسلما قدم موثری در راه این همکاری و یافتن راه حل های مطمئن وثمربخشی است که جوابگوی بسیاری از مسائل مشترك علمی وتحقیقاتی کشور های ما خواهد بود.

امیدوارم همانگونه که مساعی سه کشور عضو همکاری عمران منطقه‌ای نوید صلح وبهسازی را دراین قسمت از دنیای پر آشوب امروزی بهمراه آورده است سبب گردد تا دیگران نیز چه در این سوی جهان و چه در دیگر نقاط آن بما قاسی جویند و نیروی خود را در راه خدمت به علم و خدمت علم به بشریت بکار اندازند.

جلسات صبح و عصر

در پایان سخنان وزیر آموزش علوم و آموزش عالی، روسای هیئتهای نمایندگی ترکیه و پاکستان نیز صحبت کردند و آنگاه جلسه افتتاحیه پایان یافت. کنفرانس مدت پنج روز صبح و عصر جلسه دارد.

حاکم دوبی: تصمیم ایران در بحرین عادلانه است

بقیه از صفحه اول

حضرت شیخ راشد آل‌مکتوم حاکم دوبی دیشب اعضای هیئت مطبوعاتی ایران را که همراه وزیر آموزش و پرورش به‌دوبی رفته‌اند پذیرفت و در گفتگو با آنان از تصمیم ایران در تقاضا از سازمان ملل به‌اعمال مساعی جمیله برای کسب آراءعمومی مردم بحرین نسبت به آینده سیاسی‌اشان تجلیل کرد.

حاکم دوبی هنگام اظهار نظر درباره بحرین تصمیم ایران را یك «تصمیم عادلانه» خواند.

او درگفتگوی‌خود به مناسبات ایران و دوبی نیز اشاره کردو طی آن گفت:

روابط ایران و دوبی، روابط تاریخی و قدیمی‌است ما کوشش میکنیم که همیشه این روابط پابرجا باشد.

حاکم دوبی درباره اعلام استقلال قطر گفت:

ما از این جریان بی‌اطلاع نبودیم وقطر اینکار را با مشورت ما انجام داده است.

قطر از ما و ابوظبی هم‌خواست که اینکاررا بکنیم ولی هنوز تصمیمی نگرفته‌ایم.

حاکم دوبی سپس پیرامون طرح های عمرانی دوبی صحبت کرد و اضافه نمود بزرگترین اسکلهٔ خاورمیانه در دوبی ساخته خواهد شد که ۲٤ میلیون پوند انگلیسی خرج آن میشود. ضمنا ۷ میلیون پوند برای فرودگاه و ٦ میلیون‌ونیم برای یك بیمارستان چهارصد تختخوابی و ٥ میلیون دلار هم برای فاضلاب بمصرف میرسد.

بازدید وزیر

خانم دکتر فرخ‌رو پارسای وزیر آموزش و پرورش که روز گذشته برای بازدید ازفعالیت‌های فرهنگی ایران وارد دوبی شد هنگام ورود به این امیرنشین خلیج فارس‌مورد استقبال ولیعهد دوبی قرار گرفت و پس از بازدید از مدرسه‌ایرانیان بدیدار شیخ راشد آل‌مکتوم حاکم دوبی رفت.

حاکم دوبی دیشب ضیافتی بشام بافتخار وزیر آموزش و پرورش ایران و همراهان ایشان ترتیب‌داد که در آن شخصیت های برجسته دوبی حضور داشتند.

وزیر آموزش و پرورش دیروز از قسمت های مختلف شهر دوبی وساختمان بیمارستان یکصددوینجاه تختخوابی شیرو خورشید سرخ ایران که اینك دردست ساختمان است دیدن کرد.

در مدرسه ایرانیان باطلاع‌وزیر آموزش و پرورش رسید که در این مرکز ۱۳۵۲ نفر دانش آموز و دانشجوی دختر و پسر در دوره های دبستان، دوره اول دبیرستان و دانشسرای مقدماتی سرگرم تحصیل‌اند.

بازدید وزیر

صبح امروز وزیر آموزش و پرورش از دبیرستان دخترانه‌دوبی دیدن کرد و سپس درمراسم‌افتتاح دبیرستان جدیدالتاسیس ایرانیان شرکت کرد. این مدرسه‌بوسیله حاکم دوبی افتتاح شد

مأموریت سازمان ملل

بقیه از صفحه اول

مختلف بحرین برای تماس های انفرادی با مردم این مجمع‌الجزایر آغاز کرده است.

«گیچیاردی» معاون دبیر کل سازمان ملل و مدیر کل دفتر اروپائی پارلمان‌جهانی بدنبال تقاضای ایران و موافقت بریتانیا دوشنبه گذشته برای کسب نظر و آراء عمومی مردم بحرین وارد مجمع‌الجزایر گردید.

اوقات دبیرکل سازمان ملل طبق تقاضای ایران باو که درراس یك هیئت شش نفری از مقامات سازمان ملل ماموریت خطیری را آغاز کرده است اختیار تام داده است که بهرنحو که مقتضی میداند نظریات و آراء واقعی مردم بحرین نسبت به آینده‌سیاسی‌اشان بدست آورده و گزارش آنرا برای بررسی تسلیم شورای امنیت سازمان ملل نماید.

گیچیاردی که یك دیپلمات عالیرتبه ایتالیائی است در شش‌روز گذشته در هتل «نیوگلف» محل اقامت خود در منامه بزرگ ترین شهر بحرین بارهبران یکصد گروه مختلف بحرین در پشت در های بسته بگفتگو ومصاحبه پرداخت واز امروز با رفتن بمیان مردم بحرین مرحله دوم ماموریت خود را که همانا تماس انفرادی با جمعیت دویست هزار نفری این مجمع‌الجزایر و کسب آراء عمومی باشد آغاز کرد.

دو هفته دیگر

در بحرین گفته می شود که دومین مرحله از ماموریت گیچیاردی دو و تا حداکثر سه هفته بطول خواهد انجامید و وی در پایان این ماموریت برای تهیه گزارش نهائی رهسپار ژنو می گردد و سپس برای تسلیم گزارش محرمانه خود به اوتانت به نیویورك میرود.

از مضمون گزارش گیچیاردی جز خود او و دبیرکل سازمان ملل هیچ مقام دیگری قبلا اطلاع نخواهد یافت.

جوانی با کارد پدرش را کشت

جوانی بنام حسین بزم‌آرا ساکن شاه‌آباد مشهد براثر اختلافات قبلی با پدر خود بنام ابراهیم بزم‌آرا گلاویزشد واورا باچند ضربه کارد مجروح ساخت.

ابراهیم به بیمارستان انتقال یافت ولی بعلت جراحات شدیددر گذشت حسین نیزباتهام قتل‌پدرش دستگیر شد.

۱۰ کودك مسموم شدند

ده کودك ۵تا۹ ساله در یکی ازروستاهای قصرالدشت براثر خوردن گندم آلوده‌به مرك‌موش دچار مسمومیت شدید شدند.

این کودکان‌هنگامیکه بی‌خیال در کوچه‌های قریه «ده کره» سرگرم بازی‌بودند به‌مقداری‌گندم که برای از بین بردن موشها به مرك‌موش آلوده گردیده و در کنار دیوار ریخته‌شده بودبرخورد کردند و هریك مشتی از آنرا برداشته و خوردند، ولی اندکی بعد دچار مسمومیت شدید شدند ووسیله اولیای خود جهت معالجه به‌بخش اتفاقات بیمارستان سعدی شیراز منتقل گردیدند.

اسامی کودکان مسموم شده باین شرح میباشد: جعفر نجات - علی‌نجات - محبوبه رودبانی - محمود رودبانی - نسرین شهریاری - جعفر پریشان - حمید عسگری - ژیلا عسگری - لیلا عسگری و مصطفی پرنیان.

دنباله اخبار خارجه

جمهوری دومینیکن در آستانه یك تحول بزرك سیاسی قرار گرفت

سانتا دومینکو - با تهدید ۷ حزب مخالف دومینیکن مبنی برتحریم انتخابات رئیس جمهوری این کشور جمهوری دومینیکن امروز درآستانه یك تحول بزرك سیاسی قرارگرفت. احزاب مخالف دومینیکن مدعی‌اند که پرزیدنت «جاکوین بالاگور» میکوشد بخاطر انتخاب شدن مجدد در رای‌گیری تقلب کند و در عین حال کنترل پست های حساس دولتی را هم شخصا در دست داشته‌باشد.

احزاب مخالف ازرئیس جمهوری دومینیکن خواستارند پیش از آغاز مبارزات انتخاباتی از مقام خود استعفا کند و قدرت را به دیوان عالی این کشور تفویض کند.

با بحران روز افزون دومینیکن و باوجود اغتشاشاتی که هر لحظه ممکن است بروز کند رئیس‌جمهور امروز دستور داد کلیه مدارس پایتخت این کشور تا اول ژوئن بحال تعطیل‌در آیندوی گفت‌بخاطر این دستور بسته شدن مدارس را صادر کرده که برخی از احزاب سیاسی از مدارس بعنوان پیشبرد هدف‌های سیاسی‌استفاده میکردند.

وی گفت اگر ضرورت ایجاب کند دستورخواهدداد پلیس ساختمان های مدارس رانیزاشغال کند.

۱۶ نفر کشته، ۲۷ نفر مجروح شدند

بقیه از صفحه اول

اتوبوس مزبور هنگام عبور از گردنه «کتل‌ملو» بعلت نقص‌فنی از مسیر خود منحرف شد و بقعر دره‌ای عمیق سقوط کرد. اتوبوس پس از چند بار معلق‌زدن بقعردره افتاد. ولحظه‌ای بعد صدای فریاد و ضجه مجروحین به‌آسمان برخاست. هرکس سعی میکرد بنحوی خودرا از لابلای آهن‌پاره های اتوبوس خارج سازد و فریاد الله‌اکبر فضای اطراف را پر کرده بود. چندتن از رانندگان وسائط نقلیه‌ای که از آن حدود می - گذشتند با مشاهده‌جریان اتومبیل های خودرا درکنار جاده متوقف ساختند و برای نجات جان سرنشینان اتوبوس خودرا به قعر دره رسانیدند. اتوبوس بعلت برخورد باتخته‌سنگهای بزرك بکلی درهم شکسته شده بود و امکان خارج‌ساختن اجساد مقتولین به آسانی میسر نبود.

خبرنگاران ما دربندربوشهرو کازرون تلفنی اطلاع دادند. جریان سقوط اتوبوس بدره به اطلاع مامورین انتظامی رسید و بلافاصله عده‌ای از ماموران با آمبولانس خودرا به‌محل واقعه رسانیدند. اجساد نیمه‌جان مجروحین توسط این آمبولانسها به‌بیمارستان های کازرون وبرازجان انتقال یافت ولی بطوری که گفته میشود حال چندتن از آنان رضایت بخش نیست.

هنوز تااین ساعت (۹ وسی‌دقیقه صبح) ماموران سرگرم خارج - ساختن اجساد مقتولین ومصدومین از لابلای آهن‌پاره‌های اتوبوس هستند و هویت هیچکدام از مقتولین نیز روشن نشده است.

ضمنا راننده اتوبوس و کمك راننده وی نیز جزو مقتولین حادثه میباشند.

اسامی چندتن از مجروحین عبارت است از محمد حسین اسفندیاری علی اللهیاری، عنایت‌اله بهروزی محمدعلی زنگنه، منوچهر بهرامی رضا عین‌علی، مهدی رزمی، غلامرضا روان‌بخش، ایرج صولتی غلامرضا مهدی، نجف پیروزی، کبری صدرائی، جلیل صدرائی و عبدالحسین رئیسی.

درجاده تبریز

شب گذشته اتومبیل شماره ۱۱۳۲۷ تبریز که ازخسروشاه‌عازم تبریز بود در کیلومتر بیست‌تبریز بامینی‌بوس شماره ۷۷۳۶۳ تهران برانندگی محمد علی‌دولتی تصادف کرد، در نتیجه ۵ نفر ازسرنشینان اتومبیل‌شماره ۱۱۳۲۷ کشته شدند وه تن از مسافران مینی‌بوس نیز مجروح گردیدند.

خبرنگار ما در تبریز گزارش داد: نام یکی از مقتولین حادثه میرمحمد علی عبدالهی است «بقیه مقتولین حادثه یك مرد، دو زن و یك کودك مجهول‌الهویه می‌باشند. طبق گزارش اداره راهنمائی و رانندگی تبریز اتومبیل شماره ۱۱۳۲۷ متعلق به آقای دکتر سید غلام عبدالهی اسکوئی استاددانشگاه تبریز است، مجروحین حادثه دربیمارستان های شیرو خورشید سرخ و پهلوی تبریز بستری شدند. جریان حادثه زیر نظر رئیس ژندارمری سردرود وآقای رمضانی بازپرس شعبه اول دادسرای تبریز تحت رسیدگی است.

موش! در برنامهٔ تلویزیون

گوینده اخبار تلویزیون رضائیه، ضمن اجرای برنامهٔ اخبار، ناگهان قهقهه شدیدی سردادوچون تا مدتی قادر به جلوگیری از خندهٔ خودنبود، پخش برنامهٔ اخبار تلویزیون دچاراختلال گردید.

خندهٔ بی موقع و نابجای گوینده اخبار، جمعی را که پای تلویزیون نشسته بودند و به‌اخبار گوش میکردند متعجب وحیرت زده کرده ولی شب بعد، دربرنامه شماره ۳۳ «مجله‌تلویزیون» رضائیه، علت‌خنده گویندهٔ اخباربرای مردم توضیح داده شد بینندگان تلویزیون نیز به خنده‌افتادند! معلوم‌شد موقعی که آقای نادر صدیقی گویندهٔ اخبار مشغول خواندن خبر های مهم‌ایران وجهان بوده، موشی وارد اطاق‌پخش خبرشد وروی‌پای گوینده خبرجست و خیز می کرده‌است!

انفجار چراغ گاز سه نفر را مجروح کرد

روز گذشته دریکی ازخانه‌های کوی «شیرین» داودیه‌براثر انفجار چراغ گاز سه نفر بنام‌های سهیلا ۲ساله، مریم ۲۷ ساله ورمضان ۲٦ ساله دچار سوختگی شدند.

مجروحین به‌بیمارستان «رضاپهلوی» شمیران منتقل گردیدند و تحت درمان قرار گرفتند.

کامیون آتش‌گرفت و ۳ نفر از سرنشینان آن سوختند

کامیونی به‌شماره ٦۳۵۳ به رانندگی شخصی بنام‌نظر که‌برای فروش مواد نفتی عازم قریه «شلیار» از توابع‌میانه بود در بین راه‌بعلت نامعلومی آتش گرفت و هفت نفر از سرنشینان آن‌در میان‌شعله‌های آتش محاصره شدند.

سه‌نفراز ایمده ۷ نفری که دچار سوختگی شدیدی شده بودند هنگام انتقال به‌بیمارستان درگذشتند.

این سه نفر عبارت بودند از غلامحسین فرزند بهمن، بایرام عبادی واسداله عباس‌پور.

بقرار اطلاع حال بقیه‌سرنشینان اتومبیل که در محاصره آتش‌قرار گرفته بوددبعت سوختگی‌شدید رضایت بخش نیست.

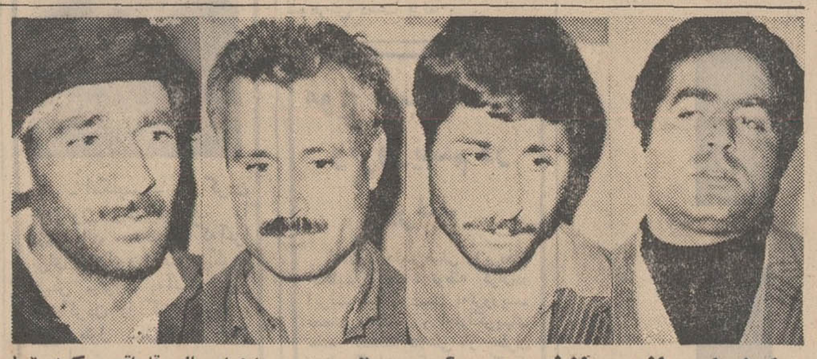

اعضاء باند قاچاقچی که تسلیم دادگاه نظامی شده‌اند.

اعضای باند سازنده هروئین درتبریز تسلیم دادگاه نظامی شدند

قبلا اطلاع‌داده شد: بدنبال فعالیت مامورین گروه مبارزه با مواد مخدرشهربانی تبریز چهارنفر اعضای یك‌باند بزرك‌سازنده‌هروئین باسامی قره‌بیوك، ابراهیم ژند خطیب، پرویزولی‌بیگی، وزنبال ژندخطیب‌دستگیر شدندو لابراتوار هروئین سازی‌آنان نیز کشف گردید.

گزارش خبرنگار مادر تبریز حاکیست: اعضای باند سارقین هروئین پس‌ازبازجوئی های مقدماتی باپرونده تنظیمی تحویل دادگاه نظامی شدندوبه‌زودی محاکمه آنان که گفته می شود از جنجالی‌ترین محاکمات‌سال‌های اخیر خواهدبود در تبریز آغاز خواهدشد.

با استفاده از امکانات تشخیص زودرس

۵۰ درصد سرطانها قابل درمان است

هنوز تلفات بیماریهای قلبی دوبرابر سرطان است

دیروز ، دراین صفحه ، بیماری سرطان و شایعترین نوع آن ـ سرطان پوست ـ رااز نظر تنویر اذهان تشریح کردیم . دراین شماره به‌چند نوع دیگر سرطان اشاره میشود .این دومطلب بمناسبت روز پیکار جهانی باسرطان (فردا ـ هیجدهم فروردین) انتشار یافت .دراین روز ازکلیه کشورها ، و موسسات رسمی دولتی و خصوصی ودانشگاه ها و سازمان های داوطلبو جمعیت های مبارزه با سرطان در سراسر گیتی درخواست خواهدشد که امکانات ونیروی مادی خود رابرای مبارزه باسرطان بسیج کنند .

در تهیه مطلب دیروز ـو گزارش امروز ، ازاطلاعات ومدارکی که آقای دکتر حسین رحمتیان مدیر عامل جمعیت ملی مبارزه باسرطان واستاد ورئیس مرکز تحقیقات علمی انستیتو سرطان تهران در اختیار ما گذارده‌استفاده شده است

«۲»

سرطانهای پوست دستگاه‌تناسلی زنان (بویژه دهانه زهدان) پستان دستگاه گوارشی شامل لوله‌مری، روده بزرگ‌همچنین سرطان‌های‌پیش رس مثانه و حفره دهان از جمله سرطان هائی هستند که از نر کت وسایل تشخیص زودرس واجرای برنامه های وسیع شامل امتحان منظم افراد سالم در فواصل معین میتوان در مراحل ابتدائی آنها را کشف و درمان نمود .

*آموزش همگانی با استفاده‌از های سیتولوژی ، دوواحد «زود ـ شناسی»ایجادشده است ، یکی از این دوواحد در زایشگاه فرح و دیگری در محل انستیتو سرطان (بیمارستان پهلوی) مشغول بکار است که هرکدام در سال می‌تواند ۲۷ هزار «پاپ» را معاینه کند قرار است ۵واحد دیگرنیز شروع بکار کند . ازاین‌واحد ها در اصفهان شیراز و تبریز هم تشکیل خواهد شد .

این بیماری اگر زود تشخیص داده شود ۱۰۰درصد معالجه‌میشود. از ۱۹۹نوع سرطانی که‌از مبتلایان آنها آمار برداری‌جهانی شده‌است پس از سرطان پوست که عده بیماران آن ۲۱ر۵ درصد است سرطان دهانه زهدان با ۹ر۸درصد در مرتبه بعد و سرطان پستان با ۶ر٤ درصد در مرتبه چهارم قرار گرفته است .

دیروز نوشتیم که‌سرطان پوست اگر بیمار زود به پزشك مراجعه کند ۹۵ درصد معالجه می شود و علائم آنرا نیز ذکرکردیم‌و اینك به سرطان دهانه زهدان و پستان اشاره می کنیم .

*** پستان**

در مورد سرطان پستان ، ابتلای مردان‌بسیار نادراست زنانی که اطفال‌خودرا ازپستان کمتر از خانمهای بی‌اولاد به سرطان‌پستان دچار میشوند. که اطفال خود را از پستان خویش شیر می‌دهندبه ندرت در معرض این نوع سرطان قرار می گیرند . موضوع جلوگیری از آبستنی تاحدی در تولید سرطان پستان تاثیر داشته است . همچنین سینه بندهای سفت در ایجاد این نوع سرطان‌موثر است. آمار نشان می دهد که خانمهای اروپائی بیشتر از خانمهای ممالك دیگرباین نوع‌سرطان دچار می‌شوند . بیماران این نوع سرطان در گروه سنی بالاتر از ۳۵ سال تا ٥٤سال بوده‌اند .

بیشتر بیماران سرطان دهان زهدان، خانمهائی هستند که یا تعداد اولاد آنها زیاد است ، یعنی دفعات وضع حمل آنها بیشتر از خانمهای‌دیگر بوده است و در نادر است و خود آن بین سنین ۲۰تا ٤٥ سالگی‌است . زنان‌گمراه بیش‌از خانمهای دیگر به‌این‌نوع بیماری دچار میشوند ، علائم اولیه این نوع سرطان غالبا بی‌سروصدا و خاموش است و کمتر جلب‌توجه میکند ،لذالازم است بانوان‌شوهر‌دار هرچندوقت یك بار به‌پزشك مراجعه کنند .

باوجود این نباید تصور کرد که اصولا خانمها بیش از مرد ها به‌سرطان دچار میشوند ، آمارنشان داده است مردها ۲۰ درصد بیش‌از خانمها به‌این بیماری‌مبتلا میشوند.

مرك‌ومیر بیماری های قلبی و عروقی هنوز در مرتبه اول است و عده کسانی که ازاین بیماریهاجان می‌سپارند دوبرابر کسانی است که از سرطان میمیرند وسرطان از لحاظ مرك و میر در درجه دوم‌است از اقدامات دیگری که اخیرابعمل آمده است تحقیق درباره سرطان «مری»است که‌در ناحیه گرگان (از سرخس تابابل) بیشتر دیده میشود.ضمنادرتهران‌یك آسایشگاه ۱۵۰ تختخوابی برای بیماران سرطانی ساخته شده است و در شیراز و اصفهان وتبریز نیز در دست ساختمان است. آسایشگاه اصفهان ماه آینده افتتاح میشود.

سرطان پستان چیست

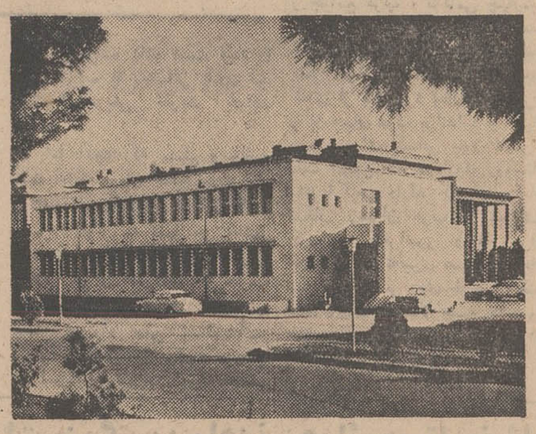

انستیتو سرطان تهران

یاخته سرطانی

«طبق آمار موجود ، پنجاه در صد کلیه سرطان های بدن می‌توانند قابل درمان باشند، مشروط براینکه مبتلایان درنخستین‌مرحله پیدایش ، از امکانات «تشخیص زودرس» برخوردار باشندو بفوریت تحت درمان صحیح و منطقی قرار گیرند .

در حال حاضر فقط سی درصد از بیماران مبتلا بسرطان درمان‌می شوند ، لذا برای اینکه حدنصاب مطلوب بدست آید و بتوان پنجاه درصد بیماران راپیشگیری ودرمان نمود لازمست که کلیه موسسات بهداشتی کشور های‌جهان از کلیه امکانات و تسهیلات مربوط به «تشخیص زودرس ووسایل درمانی نوین وبرنامه های آموزشی فنی» برخوردار گردند و در تامین این نظر ، ضروری است که خود را از هر حیث با پیشرفت های علمی و درمانی جهان همدوش و هم آهنك سازند .

امروز مسلم شده که امرمبارزه با سرطان در هر کشور تنهابدست گروه معدودی از افراد متخصص نباید انجام گیرد ، بلکه لازمست کلیه موسسات درمانی دولتی و مسئولین بهداشت کشور مستقیما وراسا دراین امر حیاتی شرکت جویند و همگامی صمیمانه و موثر بعمل آورند .

غالب‌سرطانهای بدن ابتدابصورت ضایعات ماقبل سرطانی ظاهر می‌شوند و بدین جهت درمان فوری وعاجل آنها خود یکی ازارکان مهم پیشگیری سرطان بشمار می‌آید .

اکثر سرطان ها ابتدا بصورت کاملا موضعی و محلی پدیدار می شوند و مدتی در نقطه شروع و پیدایش متوقف میمانند اگر دراین مرحله ما اقدام درمانی صحیح و منطقی بعمل آوریم میزان درمان بوضع شگفت آوری بالا خواهد رفت .

دربیشتر کشور های دنیا هفتادو پنج درصد از سرطان های بدن در نقاطی پدیدار میشوند که‌به آسانی قابل کشف و تشخیص زودرس هستند .

امروزه روشهای درمانی نوین اگر زود بکار برده شوند غالبا در بهبود بیماران‌اثر شگفت‌آوردارند.

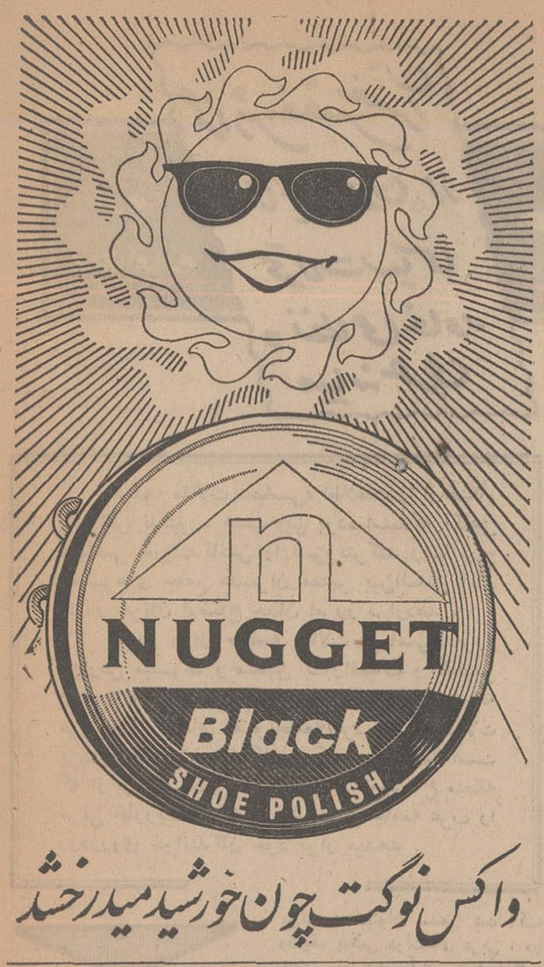

واکس نوگت چون خورشید میدرخشد

هواپیمائی ملی ایران ـ هما ـ

آگهی استخدام

هواپیمائی ملی ایران برای تکمیل کادر فنی خود ۳۲ نفر افراد فنی را باشرایط ذیل استخدام میکند:

۱ـ داشتن دیپلم فنی دررشته‌های مکانیك ، برق ، تراش و یا دیپلم ریاضی. باداشتن یکسال سابقه خدمت مکانیکی.

۲ـ آشنائی بزبان انگلیسی .

۳ـ داشتن گواهینامه انجام خدمت زیر پرچم یا معافیت دائم .

٤ـ حداکثر سن ۲٦ سال .

۵ـ سپردن پنج سال تعهد خدمت باضافه ایام‌دوره آموزش .

داوطلبان پس از موفق شدن در آزمایشهای لازم ، دردوره تحصیل و کارآموزی باحقوق ۷۲۰۰ ریال‌باستخدام درخواهند آمد وپس ازدوره آموزش باحقوق ۹۱۰۰ریال در واحدهای مختلف فنی هواپیمائی ملی ایران به کار گمارده خواهند شد .

افراد واجد شرایط می‌توانند ازتاریخ ۱۵ر۱ر۴۹همه روزه باستثنای ایام تعطیلو (پنجشنبه‌ها) تاتاریخ۲۵ر۱ر۴۹ ازساعت ۹ تا ۱۲ ظهر با در دست داشتن فتوکپی مدارك تحصیلی ومدرك معافیت نظام وظیفه ودو قطعه عکس ٤×٦ بادار ه‌استخدام هواپیمائی ملی‌ایران واقع درخیابان‌فرصت چهارراه ثریا مراجعه کنند .

هواپیمائی ملی ایران

صحیح‌ترین
سریع‌ترین و
ارزانترین طریقه
BBC
LONDON
جدیدترین روش

فراگرفتن زبان انگلیسی

باخودآموزهای انگلیسی (بی.بی.سی) لندن
(وابسته به بنگاه سخن پراکنی انگلستان)

۱ـ دوره اول CALLING ALL BEGINNERS شامل ۲۱ صفحه ویک کتاب ترجمه شده بفارسی ۲۵۹ تومان باشرایط نقد و اقساط

۲ـ دوره دوم GETTING ON IN ENGLISH شامل ۱۵ صفحه ویک کتاب ترجمه شده بارزش ۲۱۶ تومان .

برای آشنائی بیشتر میتوانید به شرکت مطبوعاتی ایران یاد خیابان ثریا چهارراه فیشر آباد مراجعه ومکاتبه فرمائید و یا با تلفنهای ٦٦٨٦٧ و ٤٢٤٠٦ تماس بگیرید.

فقط تا چهارم اردیبهشت ماه ۱۳۴۹
فرصت دارید
که با افتتاح یک حساب در
صندوق پس انداز مسکن
بانك رهنی ایران
از یك جایزه ممتاز
۲ ریالی ۰۰۰ر۰۰۰
وهزاران جایزه نقدی دیگر
استفاده فرمائید
بایکهزار ریال میتوانید دریکی از شعب
بانك رهنی ایران
درمرکز وشهرستانها
یك حساب در
صندوق پس انداز مسکن
افتتاح کنید

تاریخ ۱۱ر۱ر۴۹ شماره ۲۲۰

آگهی مناقصه شهرداری خوی

شهرداری خوی‌باستناد موافقت شماره ۷٤ر۲۵ر۱۲ر۴۸ انجمن محترم شهر احداث بلوار طرف شاهپور بطول پانصدمتر که عبارت از جدولسازی زیرسازی و آسفالت می‌باشد و آسفالت سایر خیابانهای شهر که هزینه آن درحدود پانزده میلیون ریال برآورد گردیده طبق نقشه وواحد بهاء و مشخصات موجود با شرایط زیر بمناقصه واگذار مینماید .

۱ـشهرداری مختار است ۲۵٪کار را کسر یااضافه نماید مدت انجام کار شش ماه از تاریخ عقد و مبادله قرارداد میباشد .

۲ـ صلاحیت فنی ومالی پیشنهاد دهندگان باید از طرف دفتر مهندسی استان تائید شده باشد .

۳ـ کسانیکه مایل‌بشرکت در مناقصه باشند میتوانند بامراجعه بدفتر مهندسی استان واقع در رضائیه وپرداخت ۵۰۰۰ ریال به‌حساب ۷۲۱۳ در بانکملی شعبه رضائیه اوراق شرکت در مناقصه رادریافت وتاساعت یك بعداز ظهر روز یکشنبه ششم اردیبهشت ماه ٤۹ پیشنهاد خود رادر دوپاکت لاك و مهر شده به شرح زیر بدفتر شهرداری خوی تحویل ورسید دریافت نمایند .

پاکت الف ـ اسناد مناقصه که زیر آنها جمله ملاحظه شدو مورد قبول است نوشته وبامضاء پیشنهاد دهنده رسیده باشد اسناد خزانه‌یا ضمانتنامه بانکی بمبلغ هفتصدو پنجاه هزار ریال بمدت سه‌ماه بعنوان سپرده ضمیمه باشد چنانچه برنده مناقصه ازپیشنهاد خود عدول نماید سپرده او بنفع صندوق شهرداری ضبط ولدی‌الاقتضاء بانفر دوم قرارداد منعقد خواهد شد تا عقد قرارداد سپرده برنده دوم وسوم مسترد نخواهد شددر صورتیکه پاکت‌الف ناقص تشخیص داده‌شود از قرائت پاکت (ب) خودداری خواهدشد .

پاکت ب ـ محتوی پیشنهاد ومیزان تخفیف که‌باتمام حروف و بدون قلم خوردگی نوشته شده‌باشد خواهد بود حضور پیشنهاد دهندگان یا نماینده قانونی آنها در جلسه مناقصه آزاد بوده و مناقصه حضوری ممنوع است .

٤ـپیشنهادات واصله در ساعت ٤بعداز ظهر روز یکشنبه ششم اردیبهشت ماه ٤۹ با حضور اعضاء کمیسیون مربوطه بازو قرائت خواهد شد .

۵ـپیشنهاد دهندگان نباید مشمول منع مداخله کارمندان در معاملات دولتی باشند .

٦ـهزینه چاپ آگهی ـ مالیات ـ و غیره کلا بعهده برنده مناقصه است .

۷ـ شهرداری در ردیا قبول یك یا کلیه پیشنهادات واصله مختار است .

۸ـقرارداد طبق طرح قرارداد تنظیم و مبادله خواهدشد .

۹ـ بهای کار انجام شده بموجب صورت وضعیت تنظیمی پس از تائید مهندس ناظر نه‌میلیون ریال‌آن درسال ٤۹ بمجردارائه صورت وضعیت گواهی شده و بقیه در سال ۵۰ به‌اقساط مساوی پرداخت میشود .

۱۰ـ سایر شرایط درطرح قرارداد مندرج است .

شهردار خوی ـمحوی

آ ـ ۱۷۳۸

تاریخ ۲۸ر۱۲ر۴۸ شماره ۱۹۸۷۹

اطلاعیه‌شهرداری بندرپهلوی

پیرو آگهی شماره ۱٦٦۲۱ـ ۲۰ر۱۰ر۴۸ بدینوسیله باطلاع‌عموم اهالی شهرستان بندر پهلوی وغازیان میرساند که ماده ۲ قانون نوسازی از اول فروردینماه سال ۱۳٤۹ برطبق دستور تلگرافی شماره ٦٦٦۰۲۹ ـ۱۸ر۱۰ر۴۸ مقام وزارت کشور در شهربندر پهلوی و غازیان اجراء خواهد شد و چون بموجب ماده چهار قانون نوسازی و عمران شهری بهای اراضی و ساختمانها و مستحدثات مذکور در ماده ۲ قانون نوسازی که بماخذ پنج در هزار بهای آنها مشمول عوارض خاص سالانه میباشند برمبنای ممیزی شهرداری تعیین و اعلام‌خواهد شد وشهرداری بندر پهلوی مکلف است حداکثر ظرف دو سال ممیزی‌های مذکوررا بارعایت ضوابطی که بتصویب رسیده انجام دهد و مادامی که ممیزی بعمل نیامده بهائی که از طرف مالك یامالکین یا قائم مقام یا نمایندگان قانونی آنها براساس این ضوابط تعیین و اعلام میگردد ملاك عمل محسوب خواهد شد علیهذا مالکین زمینها و ساختمانها و مستحدثات واقع در محدوده شهر یا قائم مقام یانمایندگان قانونی آنها مکلفند ظرف ٦ ماه از تاریخ صدوراین آگهی مشخصات کامل ملك خود را با تعیین بهاء به تفکیك برای هر نقطه ملك خود کتبا بشهرداری اعلام و رسید دریافت دارند و هرگاه در مهلت فوق نسبت به اعلام‌بهاء اقدام نکنند عوارض متعلقه برای مدت تاخیر بدو برابر افزایش خواهدیافت.

۱ـ ضمنا در مورد کارخانجات و کارگاهها و موسسات صنعتی واقتصادی و علمی فقط قیمت زمین و ساختمان ملاك پرداخت عوارض خواهد بود و هرگاه پس از قطعیت ممیزی املاك که از طرف شهرداری به عمل خواهد آمد معلوم گردد بهای اعلام‌شده از طرف مالك یاقائم مقام یانماینده قانونی آن کمتر از هفتاد درصد قیمت ملك براساس ضوابط مقرر باشد مابه‌التفاوت‌عوارض از تاریخ‌برقراری تاتاریخ قطعیت ممیزی ده برابر افزایش‌خواهد یافت .

۲ـآن قسمت از عوارض که مشمول بخشودگی خواهد شد متعاقبا برای اطلاع‌عموم آگهی میگردد.

۳ـ سایر موارد بشرح مندرج در قانون نوسازی و عمران شهری مصوب سال ۱۳٤۷ میباشد .

۱ـ۳ شهردار بندر پهلوی . دکتر بیگدلی

تقاضای پرداخت حق‌سرقفلی‌قانونی

اینجانبان حسین رحم‌جو مدیر کفاشی خسروی ـ مجیدپاك‌نژاد مدیر دوزندگی فرانس ـ بارون‌لون‌سمونیان مهندسی رادیو ـ کربلائی علی ابراهیم‌زاده عطار ـ حاجی میرزا آقا رنجبر مدیر فروشگاه بخاری رنجبر تبریز بدین وسیله باطلاع اولیای امور میرسانیم ما صاحبان دکاکین طبقه اول هتل‌نو واقع در خیابان پهلوی جنب کوی ارك هستیم که چندی قبل مالك مربوطه‌اقدام بفروش ملك‌خود به‌بانك صادرات‌شعبه تبریز جهت‌ایجاد ساختمان نموده والبته مانیز داوطلب تحویل دکاکین خود که قطعاموجب عمران وآبادانی بیشتر شهر نیز خواهد شد هستیم ولی بمنظور تهیه محل کسب وکار دیگری جهت اداره زندگانی خود وافراد عائله‌مان نیاز به دریافت حق سرقفلی قانونی داریم که متاسفانه مالك مربوطه از پرداخت آن خودداری و قصد دارند با پرداخت وجوه کمتری اقدام به‌تخلیه دکاکین مورد بحث بنمایند علیهذا بااعلام مراتب از مقامات مسئول تقاضا داریم بارسیدگی دقیق‌باین درخواست واعزام کارشناس رسمی جهت ارزیابی حق سرقفلی بهزینه ما ترتیبی فراهم نمایند که حق سرقفلی قانونی ویا مظنه روز بمابپرداخت گردد تا خدای نکرده چند خانواده ازهم پاشیده نشود .

آ ـ ۱۷۳٦

آگهی مزایده

صندوق توسعه کشاورزی‌ایران یکدستگاه موتور سه‌چرخه مدل ۱۹٦۸ ساخت کارخانه وسیرا که مدت کمی کار کرده است‌از طریق مزایده بفروش میرساند.

داوطلبان خرید میتوانند به‌قسمت خدمات صندوق توسعه کشاورزی ایران واقع در خیابان تخت‌جمشید شماره ۲۳ مراجعه و برك شرائط مزایده را دریافت واز موتورمزبور بازدید و در صورت تمایل پیشنهاد خود را بصورت کتبی در پاکت سربسته ، باقید جمله «مربوط به مزایده موتورسه‌چرخه» در پشت پاکت تاساعت ٤½ بعدازظهر روز یکشنبه ۲۳ فروردین ماه ۱۳٤۹ به‌قسمت خدمات صندوق توسعه کشاورزی ایران تسلیم و رسید دریافت نمایند.

آ ـ ۲ آ ـ ۳٤۱

آگهی مزایده

شرکت واحد اتوبوسرانی عمومی تهران وحومه نصب و الصاق آگهی های تبلیغاتی درداخل وخارج اتوبوس‌ها و مینی‌بوس های‌شرکت رابرای‌مدت سه سال طبق شرایط مندرج دراین آگهی‌و برگه شرایط و مشخصات مربوطه به مزایده می گذارد .

اشخاص و موسسات واجد شرایط می توانند برگه شرایط و مشخصات شرکت در مزایده و طرح قرارداد مربوطه را از دفتر اداره درآمدشرکت‌واحد واقع‌در نارمك اخذ وآنهاراامضاء وپیشنهادات خود را حداکثر تاساعت ده صبح روز ۱۲اردیبهشت ماه ۱۳٤۸ در پاکت لاك‌و مهر شده باداره دفتر شرکت واقع در نارمك تسلیم و رسید دریافت دارند .

پیشنهادات واصله در ساعت ده و نیم صبح همانروز در اداره حقوقی شرکت واقع در نارمك بازو قرائت‌خواهد شد . حضور پیشنهاد دهندگان‌در جلسه مذکور آزاد است .

شرایط :

۱ـ مزایده از مبلغ نود میلیون و هفتصدوپنجاه هزار ریال مقطوعا (برای مدت سه سال) شروع میشود .

۲ـ پیشنهاد دهندگان می بایستی معادل پنج‌درصد از مبلغ‌پیشنهادی خود را به عنوان تضمین امضاء قرارداد و شرکت در مزایده بشرح زیربه‌شرکت واحد بپردازند .

الف ـ مبلغ پانصد هزار ریال نقدا بصندوق‌شرکت واحد تودیع ورسید صندوق را پیوست پیشنهاد خود نمایند .

ب ـمابه‌التفاوت مبلغ پانصد هزار ریال‌تابنج درصد مبلغ پیشنهادی‌را بصورت‌ضمانت نامه معتبر بانکی قابل قبول و غیر مشروط سه ماهه‌که قابلیت‌تمدید داشته باشد ضمیمه پیشنهاد خود تسلیم دارند .

۳ـ شرکت های پیشنهاد دهنده بایستی‌رونوشت مصدق اساسنامه و دلیل امضاء مجاز شرکت را پیوست پیشنهاد خود نمایند .

٤ـ به پیشنهادات فاقد سپرده ویا مشروط ، یا مبهم و همچنین به پیشنهاداتی که همراه با مدارك مذکور در برك شرایط و مشخصات آگهی نباشد ترتیب اثر داده نخواهد شد .

۵ـ شرکت واحد دررد یا قبول یك یا کلیه‌پیشنهادات واصله بدون احتیاج بذکر دلیل مختار است

٦ـ در صورت عدول برنده مزایده‌ازپیشنهاد‌تسلیمی ویا عدول از امضاء قرارداد (بنحوی که شرکت واحد تعیین می کند) مبلغ سپرده‌پیشنهاد دهنده (وجه نقد و ضمانت نامه بانکی) راسا بدون احتیاج به هیچگونه آئین و تشریفات قضائی مجانا بنفع شرکت واحد ضبط خواهد شد .

۱ـ۲ ۱ـ۱۲٤۲ شرکت واحداتوبوسرانی عمومی تهران‌وحومه

مسائل روز

مفسران جهان

جهان عرب و جنگ بزرگ با اسرائیل

گزارش مفصل مفسران «تایمز لندن» از تحولات سیاسی و نظامی خاور میانه عربی

مترجم: پرویز ایرانزاد

«صفحه مقالات سیاسی» اطلاعات را از هنگام گشایش تاکنون، هدف این بوده است که آگاهی سیاسی خوانندگانش را فزونتر کند و با درج تفسیرهای جامع مفسران معتبر بین‌المللی آنان را در جریان اوضاع جهان امروز قراردهد.

براین روال صفحه مقالات سیاسی ازامروز گزارش مبسوط و منطبق باواقعیات و تحلیلی بی‌طرفانه (نقل از تایمزلندن) ازاوضاع خاورمیانه عربی و کشورهای عضو جامعه عرب را طی مقالات پی‌درپی تقدیم خوانندگان می‌کند و خرسند است که ازاین راه تصویری روشن از اوضاع منطقه عربی خاورمیانه و کشورهای عضو جامعه عرب را رودرروی خوانندگان خود قرار میدهد.

ارزیابی موقعیت سیاسی و نظامی کشورهای عضو جامعه عرب

بی‌تردید میتوان مدعی شد که وظایف بعضی دولت‌های عربی، در دعوت به «خودداری و شکیبائی» برای مردمشان قابل لمس نیست و سهل فدائیان که عمل را تبلیغ میکنند در میان این مردم سنگر مستحکمتری پیدا میکنند.

*** لبنان واردن**

نمونه بارز قدرت سیاسی‌فدائیان را میتوان در لبنان دید. کشوری که مشکل فدائیان بعنوان عاملی مسلط در زندگی سیاسی‌اش در- آمده است.

در اردن، هرنوع اقدام‌وکوشش برای مهار کردن قدرت‌کوماندوها ممکن است به جنگ داخلی بیانجامد و لیبی‌که در عین حال‌یک خویشاوند تازه از گرد راه رسیده است باز وعده داده است نبرد را بسود اعراب با پشتیبانی بدون قید و شرط خویش تقویت خواهد بخشید.

اما آنچه که مسلم و واضح است اینکه پیمان صلح مورد نظر و هدف اسرائیل، در شرایط و اوضاع کنونی نه تنها غیر یحتمل بلکه غیرممکن‌است. با گسترش حملات هوائی اسرائیل به حومه قاهره دور نمای وعده ناصر در جستجوی راه حلی مسالمت‌آمیز دورتر و ناپدیدتر میشود و حتی در اسرائیل تئوری آینکه «مصر را با بمباران های مداوم میشود به تسلیم واداشت» باتردید وشکاکی عمیق دنبال میکردیم مردم‌اسرائیل رفته‌رفته متقاعد میگردند که بکار بردن چنین تاکتیک‌هائی‌و برآوردن فریاد های انتقام انتقام، وبافشاری در ایجاد یك صلح زورکی، گامی واپس نهادن در راه حل بحران بوجود آورده است.

*** استراتژی کوماندوها**

یکی از ناخشنودی های بسیاری از جوامع عرب، ناکامی چهارمین کنفرانس سران‌عربی درربا‌ط است که باوجود اینکه ایجاد یك«جبهه متفق اعراب» را صلا در داده بود کاری از پیش‌نبرد ونتوانست تفرقه را از جهان عرب براندازد و ازمیان ببرد. برای کسانی چون ناصر و ملك حسین که به ارزش دوستان نیك آگاهی دارند کنفرانس رباط شکاف رهبران عرب را عمیق‌تر کرد. کنفرانس رباط برای عبدالناصر، تاثیری عمیق بر جای نهاد. تاثیر بر روی طرحها ونقشه های وی‌که احتمالا جبهه های وی هدف مقدم جنك‌بزرك آینده اعراب و اسرائیل خواهد بود.

ادامه دارد

گزارش از: هرالد تریبون

نظریات رهبران سازمانهای مختلف فلسطین درباره آینده این سرزمین

«فلسطین دموکراتیک»

بنظر اعراب همانگونه که جمال عبدالناصر گفته‌است در هر توافق احتمالی در خاور میانه عربی باید «حقوق مردم فلسطین» محفوظ باشد. ولی حقوق فلسطینی‌ها چیست و آیا اسرائیل میتواند آنرا قبول کند؟

در روزهای اخیر سخنگویان هیات رهبری گروه‌های مهم کماندوهای فلسطینی مجددا درخواست خود را راجع به تشکیل «کشور دموکراتیك» در فلسطین تکرار کرده، در اینباره توضیحاتی مفصل داده‌اند. به‌رغم اختلاف عقیده‌هائی که در تفسیر «کشور دموکراتیك» درمیان گروه‌های مختلف فلسطینی وجود دارد باید گفت که‌همه این عقاید یك جنبه مشترك دارد و آن‌از بین بردن کشور یهودی اسرائیل است.

بدین ترتیب آنچه رهبران فلسطینی بعنوان‌حداقل‌اساس توافق در خاطر دارند برای رهبران اسرائیلی غیر قابل قبول است - حتی برای «کبوترها»ئی که در ابرازتمایل میکنند در مقابل توافق‌عمومی اعراب‌و اسرائیل سرزمینهای اشغالی به اعراب‌باز گردانده شود.

برخی از فلسطینی‌ها اظهار عقیده میکنند که فلسطینی‌ها حتی باینکه در بعضی مناطق تحت اشغال اسرائیل، اتباع اسرائیل وجود داشته باشند راضی خواهند بود ولی‌الفتح، بزرگترین‌ووسیعترین‌سازمان چریکی، این قبیل اظهارات رابشدت تکذیب کرده میگوید: «یك کشور دموکراتیك در تمام فلسطین باوجود صهیونیست بله. ولی «وجود داشتن» در اراضی اشغالی خیر.»

کماندوهای فلسطینی از گفتن کلمه «کشور دموکراتیك» چه منظوری دارند؟ آنچه‌در روزنامه‌الانوار چاپ بیروت درج شده نشان میدهد که کلیهٔ رهبران فلسطینی در تفسیر این کلمه متفق‌القول نیستند.

گروه‌هائی که برای تهیه این مقاله مورد سئوال قرار گرفته‌اند عبارتند از: الفتح، سازمان آزادی فلسطین، گروه متمایل به سوریه موسوم به الصاعقه، «دست‌چپی های جبههٔ دموکراتیك خلق» جبههٔ آزادی عرب که از طرف عراق هدایت میشوند.

*** ارگانی تازه**

فریدالخطیب نماینده‌الفتح در این باره گفته است که امپریالیستها میخواهند«کشور دموکراتیك» و «هستی مظنون فلسطین» در سرزمینهای اشغالی را بایکدیگرمخلوط کنند. وی اضافه کرده آنچه ما میخواهیم توسعه کشور اسرائیل برای پذیرفته شدن آن از طرف اعراب - چنانچه یکی از نمایندگان پارلمان اسرائیل گفته -نیست. هدف ما منهدم ساختن کشور صهیونیست و بوجود آوردن کشوری مطابق تمایل‌نهضت ناسیونالیستی فلسطینی‌ها و یهودیانی که قبل از ۱۹۴۸و پاپس از آن به اسرائیل‌وارد شده‌اند، باارگانی‌تازه است.

«شفیق‌المودت»نماینده‌سازمان آزادی فلسطین گفته‌است: «هنگامی که‌ما در باره‌کشور دموکراتیك فلسطینی صحبت میکنیم یعنی شخصیت عرب این کشور را نفی میکنیم. این مساله‌ای است که ما نمیتوانیم روی آن بحث کنیم. ما توانائی فراموش کردن‌این حقیقت تاریخی را نداریم که سرزمین فلسطین و مردم‌آن به محیطی مطمئن و به ملتی عرب تعلق دارد.

«اگر شعار برقراری «کشور دموکراتیك» صرفابرای‌باسخ به‌ادعای یهودیان در این‌مورد که ما قصد داریم آنها رابه دریا بریزیم بوجود آمده‌باید گفت که از نظر اطلاعاتی و سیاسی کاملا موفق بوده است. ولی اگر بمعنای استراتژی نمائی نهضت فلسطین باشد باید در آن تاملی بیشتر روا داشت چرا که این مطلب به تاریخ و آینده ما وابسته است.»

در عین حال «زعیرمحسن» نماینده جبهه آزادی عرب لفظ «کشور دموکراتیك» را بطور کلی نفی میکند زیرا: «اگر اسرائیل با آن‌موافقت کند، گروه‌های فلسطینی که از آن حمایت کرده‌اند مجبور به‌پذیرفتنش هستند.»

*** همزیستی نه**

سخنگوی الصاعقه تایید کرده است: «من نمیتوانم بدون توجه به آزادی‌انتخاب یهودیان فلسطین راه‌حلی برای مساله آنها ارائه دهم چرا که آنها بیشتر به‌اقامت درخارج از فلسطین تمایل خواهند داشت بدین علت‌که فلسطین نمیتواند برای تمام فلسطینی‌ها و یهودیانی که اکنون در آن سکنی دارند، فضا و مکان کافی داشته باشد.»

وسرانجام سخنگوی جبههٔ دمکراتیك خلق اظهارمیدارد که تازمانی که‌وجود اسرائیل در فلسطین بچشم میخورد نمیتوان‌کشور فلسطین‌بوجود آورد. امکان همزیستی با هستی اسرائیل وجود ندارد.

بنظر میرسد رهبران افراطی فلسطین هرگونه‌راه‌حل قابل قبول برای اسرائیلی‌ها رانفر میکنند.«پل جاکوبز»نویسنده امریکائی مینویسد که اعراب وبویژه فلسطینی‌ها، در مورد هرآنچه اسرائیلی‌های میانه رو برای صلح ارائه میکنند سختگیری نشان میدهند.

«جاکوبز اضافه میکند: «اسرائیلیها خشمگین بنظر میرسند چرا که اعراب حتی بطور مخفیانه و خصوصی حاضر به‌مذاکره راجع به همزیستی با آنها نیستند. وی با لحنی تاسف آلود میافزاید: «تعداد کمی از اسرائیلیها حاضرند برای رسیدن به‌صلح به اعراب امتیازاتی دهند هر چند بنظر نمیرسد حقوق همسایگی را بطور تمام و کمال مسترد دارند.»

«ولی بسختی میتوان عربی را یافت که حاضر باشد در ازاء رسیدن به صلح وجود اسرائیل را بعنوان یك‌قدرت وکشور یهودی قبول کند، و این مسئله با توجه به حقوق آوارگان فلسطینی پیچیده‌تر جلوه‌گر میشود.

از: فرانس‌سوآرواورور

جزئیات بزرگترین راهزنی هوائی در تاریخ ژاپن

قیام مسلحانه در جت «بوئینگ» ۷۲۷

عبور از پنج قاره

چگونه «راهزنان»هوائی درداخل یك هواپیمای مسافربری دست به- شورش مسلحانه زدند

۹ جوان ژاپنی هفته گذشته با ربودن هواپیمای «بوئینگ ۷۲۷» شرکت هواپیمائی‌ژاپن جنجالیترین ماجرای هواپیمادزدی را در جهان بوجود آوردو چندین روز سراسر ژاپن را در اضطراب و هیجان عمیقی فرو بردند.

ماجرا از سپیده دم روزسه‌شنبه گذشته آغاز شد. ساعت هفت و نیم بوقت‌توکیوبود بوئینگ‌شرکت هواپیمائی ژاپنی تازه فرودگاه را بسوی «فوکواکا» در جزیره «کیوسیو» ترك گفته‌بود.

در میان ۱۳۱ نفر مسافرین هواپیما بعضی ها قصد بسیار بدی داشتند ولی در ظاهر هیچکس نمی تواند یك ژاپنی ساکت وبی‌آزار را از یك ژاپنی بدجنس و خشن تمیز دهد. هواپیما براه خودادامه میداد و بتدریج به چهار صدکیلو- متری پایتخت می رسید.

در این هنگام بود که ناگهان شمشیر ها از غلاف کشیده‌شد، خنجر ها و دشنه ها و هفت تیرها که تا آنوقت در زیر لباس هاو در کمر ها یا جیب ها پنهان شده‌بود بهوا رفت و مسافران آرام به راهزنان خطرناك تغییر شکل دادند و فریاد وحشیانه آنها به آسمان بلند شدو درست صحنه یك فیلم پرحادثه در داخل هواپیما بوجود آمد.

*** حمله به مهمانداران**

جوانان شورشی اسلحه بدست بسوی مهمانداران هواپیما هجوم برده وباخشونت تمام دست و پای آنهارا بستند و به مسافران هواپیما که هنوز در بهت وحیرت فرورفته بودند اخطار کردند که از جای خود تکان نخورند.

در این میان عده دیگری از راهزنان هوائی به کابین‌فرماندهی ریخته و توك خنجرها و شمشیر های خود را بروی سینه فرمانده هواپیماسروان «ایشیدا»وسرنشیبان بود که جزئیات ماجرا فاش شد. دیگر «بوئینگ ۷۲۷» گذاشته‌وآنها را وادارکردنددستور های‌شورشیان پلیس وواحد های زره‌پوش‌فرودگاه را بدون چون و چرا اجرا کنند. را محاصره کرده بودندو مقامات ژاپنی امیدوار بودند که‌شورشیان را وادار به تسلیم کرده و آنها رااز هواپیما خارج کنند ولی تلاش ماموران پلیس و نیروهای زرهی به جائی نرسید و شورشیان به‌غیرو های امنیتی ژاپن اخطار کردند: «اگر جلو بیائید همه مسافران‌و سرنشینان هواپیما کشته خواهند شد.

پنج ساعت باین طریق سپری شد ولی شورشیان دست بردار نبودند و ارتش سرخ نیرومندتراز آن بود‌که سرنشینان هواپیماتصور میکردند.

هواپیما پس از سوخت گیری فرودگاه را ترك گفت. مقصد «پیونگ یانك».

این نخستین تلاش برای ربودن هواپیما در تاریخ هواپیمائی ژاپن بود.

جوانان شورشی جملگی عضو «ارتش سرخ» یکی از انقلابی‌ترین سازمانهای دست چپی ژاپن بودند.

آنها چه می خواستند؟

هدف اولیه این بود که سروان «ایشیدا» فرمانده هواپیمارا مجبور کنند بوئینگ ۷۲۷ را در شهر «پیونگ‌یانگ» پایتخت کره شمالی بزمین بنشاند.

پلیس ژاپن به محض آنکه بوسیله رادیو ازجریان قضایاآگاه شد به هویت راهزنان پی برد. در میان مسافران هواپیما شش زن و پانزده مرد وابسته به سازمان‌ارتش سرخ، وجود داشتند.

*** قیام مسلحانه**

هدف این سازمان برپا کردن یك قیام مسلحانه در ژاپن وتوسعه دامنه آن به‌نقاط دیگر جهان‌است. باین ترتیب آنها می خواستندخود رابهرترتیب که هست به کره شمالی برسانند.

فرمانده هواپیما نخست در صدد برآمد بوسائلی جوانان شورشی‌را از اجرای نقشه ربودن هواپیما باز دارد وبرای این منظور کمی‌ذخیره سوخت هواپیما را بهانه کرد و گفت «بوئینگ» برای سوخت‌گیری باید در فرودگاه مقصد«فوکواکا» بزمین نشیند. در ضمن‌سرنشینان هواپیما توانستند بطور سربسته بوسیله رادیو وضع خودرا باطلاع مقامات فرودگاه برسانند از این‌رو وقتی که چند لحظه بعد هواپیمادر فرودگاه «فوکواکا» بزمین نشست کلیه فرودگاه های ژاپن وکشور های دوست از جریان ماجرا آگاه بودند.

پس از آنکه‌هواپیمادر فرودگاه نشست بیست و سه تن‌ازمسافران به بهانه بیماری یا خستگی زیاد توانستند با اجازه راهزنان هواپیما پیاده شوند و بوسیله همین افراد بود که جزئیات ماجرا فاش شد. قبل از فرودآمدن هواپیما ماموران پلیس وواحد های زره‌پوش‌فرودگاه را محاصره کرده بودندو مقامات ژاپنی امیدوار بودند که‌شورشیان را وادار به تسلیم کرده و آنها رااز هواپیما خارج کنند ولی تلاش ماموران پلیس و نیروهای زرهی به جائی نرسید و شورشیان به‌غیرو های امنیتی ژاپن اخطار کردند: «اگر جلو بیائید همه مسافران‌و سرنشینان هواپیما کشته خواهند شد.

پنج ساعت باین طریق سپری شد ولی شورشیان دست بردار نبودند و ارتش سرخ نیرومندتراز آن بود‌که سرنشینان هواپیماتصور میکردند.

هواپیما پس از سوخت گیری فرودگاه را ترك گفت. مقصد «پیونگ یانك».

ماتسوموتو: با این طنابهای نایلونی راهزنان دستهای مردان‌را به‌پشت‌ودستهای زنان را از جلوبستند و ساعتهاهیچکس‌حق نداشت از جای خود تکان بخورد.

هواپیما از میان ابرها پروازمی کرد و بسوی کره شمالی پیش می رفت و آتشبارهای ضد هوائی بطور متناوب بسوی هواپیما شلیك میکردند. ولی هواپیما کم کم‌مسیر خود را عوض میکرد و بسوی‌جنوب پرواز می نمود. دراین هنگام هواپیماهای شکاری در آسمان ظاهر شده وبوئینگ ۷۲۷ رادرمیان گرفتند. بدون شك اگر راهزنان هویت این شکاریها را تشخیص میدادند دوچار حیرت‌می شدندزیرا شکاریها وابسته به نیروی هوای کره جنوبی بودند. حتی وقتی که هواپیما در هوای مه‌آلود از فراز ساختمانهای شهرسئول‌پرواز کرده ودر فرودگاه این شهر بزمین نشست. هیچیك از مسافران و راهزنان تصورنمی کردندکه‌هواپیما دریایتخت کره جنوبی فرود آمده است.

نیرنك فرمانده هواپیما راهزنان را غافلگیر کرده بود. ماموربن کره جنوبی بسرعت صورت ظاهر فرودگاه را عوض کرده وبجای پرچم های سازمان ملل متحد و کره جنوبی پرچم کره شمالی را برفراز فرودگاه برافراشته بودند ولی ازتصاویربرزك«کیم‌ایل‌سونك» اثری به چشم نمی خورد و مقامات فرودگاه فکر آنرا نکرده بودند.

دراین هنگام یکی از راهزنان هوائی فریاد زد:

«پس‌تصاویررئیس جمهوری کجا است؟شماها مارا فریب داده‌ایدو ما از هواپیما خارج نخواهیم شد!»

موتورهای هواپیما خاموش شدو بوئینگ در باند فرودگاه متوقف گردید.

بسیاری ازکارکنان هواپیماهنوز باطنابهای نایلونی به صندلی بسته شده بودند و مسافران نزدیك بود خفه شوند زیرا کسی نبود که اکسیژن به هواپیما برساند.

*** منفجر میکنند**

اما راهزنان تصمیم‌خود راگرفته بودند و تهدید کردند که اگر هواپیما بسوی «پیونگ یانك»پرواز در نیاید حوشنان مسافران، سرنشینان و هواپیما رانابودخواهند کرد.

در این هنگام راهزنان ازچمدان های حودوسائل‌مختلف برای‌منفجر کردن هواپیما خارج کردند وترس ووحشت سراپای مسافران را فرا گرفت. دیگر از دست ماموران پلیس و ارتش کره جنوبی کاری ساخته نبود.

هواپیما شب‌رادر فرودگاه‌سئول باقی ماند بعضی از مسافران کوشیدند به خواب بروند ولی‌مگر دراین محیط وحشت‌زا کسی می‌توانست چشم روی هم بگذارد؟ ماموران پلیس وواحدهای زره‌پوش اطراف هواپیما را گرفته بودند اما کاری از دست آنها ساخته نبود.

سرانجام فرمانده هواپیما تصمیم خودرا گرفت و گفت:

«ادامه این وضع امکان پذیر نیست صبح زود سئول را بقصد پیونگ‌یانك ترك خواهیم گفت.

او در عین حال به سفیر ژاپن‌در کره جنوبی گزارش داد که‌ساعت ۸ صبح‌پایتخت کره‌جنوبی رابسوی پیونگ‌یانك ترك خواهد کرد ولی دراین ضمن مسافران هواپیما که بشدت خسته وخشمگین شده‌بودند می خواستند بهرقیمت که شده از هواپیما خارج شوند.

سرانجام بین‌شورشیان ومقامات ژاپنی در مورد آزاد شدن‌مسافران هواپیما توافق حاصل شدو معاون وزارت حمل ونقل‌هوائی ژاپن‌حاضر شد بعنوان گروگان خود را در اختیار شورشیان قرار دهد بشرط آنکه به مسافران اجازه داده شود که از هواپیما خارج شوند.

باین ترتیب ۹۹ مسافر و چهار مهماندار هواپیما آزاد شدند و «بوئینگ ۷۲۷» با راهزنان هوائی و معاون وزارت حمل و نقل ژاپن عازم پیونگ‌یانگ گردید.

پس ازآنکه هواپیما دریایتخت‌کره شمالی‌فرود‌آمدماموران کره‌شمالی‌به هواپیما و سرنشینان آن‌و همچنین به معاون وزارت حمل و نقل‌هوائی ژاپن اجازه دادند که به کشورخود بازگردند و جوانان شورشی در پایتخت‌کره شمالی باقی ماندند.

باین ترتیب بزرگترین ماجرای هواپیمادزدی پایان یافت.

یك‌میلیون سك‌ولگرد دریك‌شهر

جمعیت سان‌پاولو یکی‌از شهرهای برزیل امروزدر حدود شش میلیون نفر است. تعداد سك های ولگردی که درخیابان های سان‌پاولو پرسه میزنند به یك میلیون میرسد که ازپس‌مانده غذا های مردم که در خیابان می ریزند خودرا سیر نگاه می دارند. بطور متوسط روزانه صد نفر مورد حمله این سگها قرار میگیرند. سگها در سال گذشته ۲۴،۰۰۰ نفر را گاز گرفتند که ا زاین عده ۱۸،۴۴۲ نفر احتیاج به معالجه پزشکی پیدا نمودند و ازمیان ۲۳۰۰ سگی که از خیابان های سان‌پاولو گرفتند و درانستیتو پاستور سان‌پاولو مورد آزمایش‌قرار دادند ۱۵۰ سك مبتلا به مرض هاری بودند. برای پیش‌گیری از شیوع مرض هاری سالانه ۱۵۰ هزار نفر برضد هاری واکسینه می شوند و اینك دولت تصمیم گرفته که روزانه یك هزار سك ازاین سك ها را از خیابان ها جمع‌آوری نماید.

اورور

فرانسه ۷۰ میلیون بطری کنیاك صادر می‌نماید

از آمار چنین برمی آید که غیر فرانسوی ها بیشتر از فرانسوی ها کنیاك می نوشند و هم‌اکنون در انبار های فرانسه کنیاك موجود، پنج سال مصرف ملت فرانسه را تامین می نماید.

همه ساله فرانسه هفتاد میلیون بطری کنیاك به کشور های خارجی صادر می نماید که تقریبا می توان گفت که این رقم به رقم صادرات شامپاین نزدیك می شود. ملت انگلیس از لحاظ مصرف کنیاك فرانسوی دردرجه اول می باشد زیرا که سالیانه ۱۲ میلیون‌بطری کنیاك از فرانسه وارد انگلستان می شود و کشورآلمان باواردات ۱۰ میلیون بطری مقام دوم و امریکا با ۱۰ میلیون بطری مقام سوم را دارند.

فرانس‌سوآر

دستگاه جدید برای کنترل تنفس نوزادان

مونیخ - هنگامی که فاصله بین نفس های نوزاد طولانی شود، این دستگاه بطور اتوماتیك، پرستار یا پزشك را فرا میخواند. بویژه تازه متولدین در روز های نخست زندگیشان دچار اختلالات تنفسی می شوند که، در موارد سخت موجب آسیب های مغزی ماندگار، یعلت کمبود اکسیژن، می گردد. طی همکاری‌پزشکان کارآزموده آلمانی، دستگاه کنونی تکمیل و ساخته شده است که، برتنفس نوزادان نظارت مداوم معمول میدارد. دستگاه مذکور نیروی برق متناوب بمقدارانك، بدرون سینه نوزاد میفرستد وبوسیله‌دو الکترودچسبنده، مقاومت الکتریکی در سینه بهنگام تنفس، اندازه‌گیری و ثبت می شود. فرستادن نیروی برق و چسباندن‌الکترود ها، کاملا بدون خطر است. بروی دستگاه نامبرده، حداکثر فاصله مجاز بین نفس های نوزاد مشخص می گردد و همینکه فاصله از حدود مشخص تجاوز نماید، لامپ قرمزی روشن میشود و زنك بصدا درمی‌آید.

«د.آ.ه»

جوانی به‌چهل زبان تکلم میکند

«هارالدهارمن» یك جوان ۳۳ساله‌آلمانی براستی یك نابغه است، چه‌وی‌قادراست به۴۰زبان تکلم کند. استادان زبان تزدکترای اورا درباره مقایسه علمی السنه مختلف، شاهکاری در این رشته نامیده‌اند.

برای نمونه، هارمن می تواندبسهولت مدارك علمی مربوط به‌تاریخ‌باستانی مصر را از روسی به‌آلمانی یا انگلیسی ترجمه کند و در همان‌مجلس به صربستانی‌یا کرواتی بادانشمندان‌محاوره نماید. حتی گفتگوی با یك نفراسکیمو یاسرخ پوست امریکائی برای او دشوار نیست. لهجه‌هارمن دربسیاری از این‌السنه همانند زبان مادری‌است.

شگفت‌انگیزاست که، این نابغه، زبان تاسن۱۵سالگی یك دانشجوی با استعداد متوسط بشمارمیرفت‌وعلاقه‌ای بالسنه خارجی نشان نمیداد. امادر همان اوقات یك سفر تعطیلاتی بکشور اسپانیا برای اوپیش‌آمد و وی برآن شد که«مختصری» اسپانیولی برای‌رفع نیاز های روزمره بیاموزد. اماپیشرفت او در فراگرفتن اسپانیولی آنچنان گسترده وسریع بود که خیلی زود بر آمورگارش پیشی گرفت. «گوئی ناگهان دروازه نوینی‌بروی‌او گشوده شده از آن پس هارمن همه اوقاتش را به فرا گرفتن السنه‌اختصاص داد وبمسافرت بسرزمین های مختلف‌مبادرت ورزید. بمرور استادان‌زبان متوجه‌این‌استعداد فوق العاده گردیدند وبه‌تعلیم و هدایت اوهمت گماردند.

ولی هارمن خود را نابغه نمیداندومعتقداست که، آموختن زبانهای گوناگون برای‌بسیاری از مردمان در برتو تمرکز حواس امکان پذیر می‌باشد. منتهی افراد فراوانی که دارای چنین استعدادی هستند، به‌استعداد خودشان‌توجه نیافته‌اند.

د.آ.ه

مسابقات فوتبال قهرمانی جام باشگاه های آسیا

تاج با دو پیروزی و ۶ گل زده، قهرمان گروه اول شد

امروز «هاپوئل» اسرائیل و «مدان» اندونزی مقابل یکدیگر در بازی سرنوشت گروه دوم

دیدار تشریفاتی بنگال هندوستان و پلیس بانکوك در جدول بازی ها نقشی ندارد

* یکشنبه شانزدهم فروردین ماه استادیوم امجدیه نزدیك به پانزده هزار تماشاگر دیدار کنندگان تاج از ایران و سلانگور از مالزی .

داوری خوب آقای فرید از اسرائیل نتیجه وقت اول ۰ـ۳ و پایان وقت (۰ـ۳) بسود تاج . گلها دقایق ۶ ، ۱۵ و ۵۴ بوسیله غلامحسین مظلومی برای تاج ، بازیکنان دو تیم تاج : ناصر حجازی ، منصور پورحیدری، اکبر کارگر جم ، مهدی لواسانی ، مسعود معینی ، کاروحق وردیان ، فریدون معینی ، علی جباری ، غلام وفاخواه ، غلامحسین مظلومی ،مهدی حاج محمد (محمود خوردبین) سلانگور مالزی : دانیل ،اکبرخان، محمدعلی ، چانك یونك چونك،سردار خان (چاندران) ، وانك فوك یونك ، وانك چونك‌واه ، لیم کیم‌لیان ، تانا بالان ، عبدالغنی مین‌هات ، محمد محسن .

بعد از ظهر دیروز در آخرین دیدار مقدماتی گروه اول تیم‌های تاج از ایران و سلانگو از مالزی درشرایطی مقابل هم قرار گرفتند که تاج از تنها بازی برگزاری صاحب یك پیروزی بود با نتیجه ۰ـ۳ مقابل «هامنت‌من» لبنان و سلانگور مالزی ۲ـ۴ مقابل همین تیم مغلوب شده بود .

به این ترتیب تاج برای حکومت در گروه نخست تنها بیك نتیجه مساوی نیاز داشت . ضمن آنکه حتی شکست آبن تیم با یك گل،همچنان سبب صدر نشینی تاج می گردید .

ولی تیم سلانگور درصورتی میتوانست در بازیهای نیمه نهائی حضور داشته باشد که ۰ـ۳ بر تاج پیروز گردد، در این صورت مالزی ، هامنت‌من و تاج هرکدام با یك پیروزی و یك شکست بازیهای دور مقدماتی را به پایان میرساندند و معدل گل بهتر. سلانگور و تاج روانه دیدار های دور بعد میگرد .

مظلومی صاحب سه گل شد.

در چنین شرایطی تاج با اشتیاقی کمتر از گذشته به گل بازی را مقابل حریف آغاز کرد ، چه گذشته از آنکه در اصل برگزیده فوتبال باشگاههای مالزی تیمی تهدید کننده نبود ، تاج نیز به خلق رویداد های فراوان نیاز نداشت .

با این همه به اعتقاد ما اگر در سایه یك همکاری دسته جمعی و تلاش بیشتر تاج تا سرحد امکان با عطش فراوان به گل ۹۰ دقیقه در میدان تلاش‌میکرد، شرایطی استوارتر به دست می‌آورد . ضمن آنکه‌شاید گروهی اعتقاد داشته باشند تاج به علت در پیش داشتن بازیهای دشوارتر و بی‌تفاوتی نتیجه این دیدار بازی را با آرامش به پایان رسانده است .

حضور ۴ تیم چشم‌گیر در گروه دوم که اگر تایلند را نیز در یك سطح معمولی بدانیم ،سه تیم دیگر بابازیهای انجام شده خصوصیات خوبی ارائه کردند ، سبب شده است که تیم‌های برگزیده گروه دوم طول بازیها موقعیت و شرائط خود رابهتر بشناسند . درحالیکه این مهم برای تیم برگزیده باشگاههای ما بدست نیامد و با آسودگی ۲ حریف‌حاضر در گروه خود را با نتیجه ۰ـ۳ درهم شکست .

خصوصیات تیم تاج با شکلی که در ۲ دیدار برگزاری دیدیم ضمن آنکه از نظر فردی سخت درخشان و چشم‌گیر میباشد در کار دسته‌جمعی آنچنان نیست که انتظار داریم و این بیشتر از آن جهت میباشد که در بازیهای دور مقدماتی تیم‌های حاضر برای تاج تهدید کننده‌نبودند. با این‌همه فردا شب بعد از آخرین بازی دور مقدماتی آنچه میدانیم و آنچه از بازیکنان تاج میخواهیم با آنها درمیان خواهیم گذارد .

ازاین رو دنباله بحث امشب را برویداد های انجام شده‌اختصاص میدهیم .

تاج همچنانکه گفتیم ، دیدار پایان خودرا در دور مقدماتی بابی تفاوتی به پایان رساند . با این‌همه مقابل سلانگور مالزی صاحب سه گل شد. که از این میان ۲ گل در وقت اول و یك گل در نیمه بازی بدست آمد که این هر سه گل غلامحسین مظلومی دردقایق ۶، ۱۵ و ۵۴ با همکاری سایر مهاجمین بثمر رساند.

حاج محمد بهتر ازگذشته

سایر مهاجمین تاج عبارت بودند از علی جباری در گوش راست ، مهدی حاج محمد در گوش چپو غلام‌وفاخواه در قلب حمله کنار غلامحسین مظلومی.

گذشته از مظلومی در این‌جمع حاج‌محمد روزی پر فروغ را پشت سر گذارد. پر تلاش ، بی آرام و در خدمت تیم بود و اگرضرب‌دیدگی او در پانزده دقیقه پایان چنان نبود که او را به تلاش‌بیشتر وادارد یاد آور می شویم این‌همه خونسردی و آرامش در گروه‌حمله سبب خواهد شد که آرام ، آرام خصوصیات خوب و با ارزش خود را از دست بدهد.

در خط میانی کاروحق وردیان و فریدون معینی چون گذشته جنگنده نبودند ولی بدون تردید در دیدار نیمه نهائی آنچه ازآنها انتظار داریم عملا بنمایش خواهند گذاشت.

ناصر حجازی در میان دروازه کار دشواری نداشت ولی چندتوپ انگشت شماری که باو رسید و عکس‌العمل او روی آنها باآرامش، روی توپهای بلند سبب شده است که مهدی لواسانی بار دیگر در روز های بزرگ فوتبال ما جائی بزرگ داشته باشد و بدون تردید جسارت و قدرت چهره های جوان خط دفاعی همراه با دور اندیشی‌و روشن بینی او در دیدار های اوج موجب خواهد شد شاهددرخشش بیشتر این گروه دفاعی باشیم.

بهر حال تاج با این پیروزی در مجموع از ۲ بازی صاحب ۴ امتیاز شد. باشش گل زده ، بدون گل خورده و این برای صدر نشینی در گروه نخست کافی است .

تاج قهرمان گروه اول

هامنت‌من لبنان تیم دوم گروه اول در سایه پیروزی ۲ـ۴ بر سلانگور مالزی در کنار تاج‌بدیدار نیمه نهائی راه میابد ولی‌سرنوشت بازی نیمه نهائی رابعد از شناخت‌تیم اول گروه دوم باید بررسی کرد.

در حالیکه تاج بابدست آوردن مقام نخست در هر حال در نیمه نهائی حریفی پرتوان خواهد داشت.

چه اندونزی باآنچه مقابل‌تایلند و هند بنمایش گذاردو اسرائیل با شناختی که از فوتبال آن‌داریم‌دو چهره حاضر گروه دوم در دور نیمه نهائی می باشند و بازی‌امروز این دو حریف نیمه نهائی تاج را مشخص خواهدکرد.

در صورت مساوی این دیدار و پاپیروزی اسرائیل تاج بااندونزی بازی خواهد داشت و اگر این به دست آید تیم برگزیده باشگاه های ما باآسودگی بیشتری بدیدار نهائی راه خواهد یافت .

بازی سرنوشت گروه دوم

بازیهای مقدماتی گروه دوم امشب با دیدار دلپذیر اندونزی و اسرائیل که مسابقه سرنوشت‌است به پایان خواهد رسید، ضمن آنکه هند و تایلند نیز یك‌بازی‌تشریفاتی بدون تاثیر در جدول انجام‌خواهند داد ، این که گفتیم اسرائیل حتی در صورت مساوی تیم اول گروه دوم خواهد بود بلطف معدل گل بهتر نسبت باندونزی است ، زیرا در دوبازی گذشته باوجود این که این هردو تیم پیروزی داشتند و۴ امتیاز بدست آوردند اسرائیل با ۸ گل زده و یك گل خورده دارای معدل گل بهتری ازاندونزی است. زیرا این تیم باوجود این که گلی از دست نداده در مجموع صاحب ۵ گل زده می‌باشد.

با انجام ۲ بازی امروز مسابقات دو رمقدماتی در سومین دوره‌بازی های‌فوتبال قهرمانی جام باشگاه های آسیا به پایان میرسد و ۴ تیم برگزیده برای دور نیمه نهائی‌فردا استراحت خواهندداشت.

چهارشنبه تیم اول گروه اول یعنی «تاج» در مقابل تیم دوم‌گروه دوم و تیم اول گروه دوم در برابر تیم دوم گروه اول یعنی «هامنت‌من» لبنان دیدار خواهند داشت‌و تیم های اول و دوم گروه دوم رانیز امشب بابازی‌اسرائیل و اندونزی خواهیم شناخت .

این دومین گل‌تاج است که بعد از برخورد توپ باتیر افقی‌دروازه روی نقطه ۶ متری‌بازگشت‌و غلامحسین مظلومی آنرا درون دروازه فرستاد، مظلومی دیروز،سه بار تور دروازه تیم‌برگزیده‌باشگاه های مالزیا را بلرزه درآورد.

اسرائیل در برابر اتیوپی متوقف شد

آدیس آبابا «اتیوپی» ـ تیم ملی فوتبال اسرائیل که یکی از شانزده تیم شرکت کننده در مسابقات فوتبال‌جام جهانی مکزیکو است ، دومین دیدار دوستانه خود باتیم ملی فوتبال اتیوپی‌باتنیجه مساوی «۱ـ۱» زمین مسابقه را ترك کرد .

این مسابقه دومین دیدار این دو تیم طی یکهفته گذشته بود . اسرائیلیها برخلاف نتیجه دیدار دوم در مسابقه اول باتنیجه حیرت‌انگیز «۱ـ۵» تیم ملی فوتبال اتیوپی رادرهم شکسته بودند . اسرائیلی‌ها در مسابقه نخست سه گل از پنج گل‌خودرا در وقت‌اول بازی بثمر رسانده بودند .

اهمیت بسیار این دیدار برای اسرائیلی ها این بود که آدیس‌آبابا از نظر ارتفاع سطح ازدریا هم سطح با مکزیکو محل برگزاری مسابقات جام جهانی آینده است. و باتوجه باین امر اسرائیل موفق شد در مسابقه‌نخست‌خود در دیداری خوب نتیجه موفقیت‌آمیز «۱ـ۵» را بدست آورد .

بازیکنان تیم ملی فوتبال اسرائیل در مسابقه بااتیوپی از این قرار بودند .

نوفسکی « بعده همیری ، دروازه‌بان » .سیگر بلو. روزنتبال ،والاش ،روم ،شوم ، فریگن ، بام تالبو ، اشپیگلر ،ولانرو .

اسرائیل برخلاف این پیروزی خوددر آدیس‌آبابا دو هفته پیش‌در آلمان درمسابقه با تیم مونشن گلادباخ تیم پیشتاز مسابقات فوتبال قهرمانی باشگاههای این کشوربا نتیجه «۰ـ۶» مغلوب گردیده بود !

* پاریس ـ فرانسه

در دیدار رفت دور نیمه‌نهائی مسابقات توپبر جام در جام باشگاه های اروپا تیم شالکه آلمان غربی با نتیجه «۰ـ۱» تیم منچستر سیتی انگلستان را شکست داد.تنها گل بازی در وقت دوم و در حضور ۳۵ هزار تماشاگر حاضر در استادیوم بدست آمد.

* گزن‌کرشن ـ آلمان

در پایان بیست‌و نهمین روز مسابقات فوتبال قهرمانی باشگاه های فرانسه ، تیم باشگاه سنت‌اتین با چهل امتیاز در صدر جدول قرار دارد . سنت اتین دومسابقه بتعویق افتاده دارد . تیم مارسی با ۳۴ امتیاز و سدان با۳۳ امتیاز در مقام های دوم و سوم هستند.

*مکزیکو ـ مکزیك

دو تیم ملی‌فوتبال مکزیك ویرو در دومین‌دیدار دوستانه خود در استادیوم آزتك مکزیکو سیتی با نتیجه ۳ـ۳ مساوی شدند . در مسابقه نخست ، مکزیك تیم ملی‌پرو را مغلوب کرده بود.

ویچی ـ فرانسه

در مسابقه دو صحرانوردی بین‌المللی ویچی در فرانسه تیم دوصحرانوردی انگلستان به مقام اول رسید . نفر اول این مسابقه‌مایك ناك‌انگلیسی بود که در تمامی دوازده حذف کرد .

* لندن ـ انگلستان

کمیته مسابقات تنیس جام دیویس اعلام کرد ،طبق‌تصمیم هیئت اجرائیه این مسابقات، رودزیا فیز حق شرکت در مسابقات تنیس جام‌دیویس‌را دارد و در اولین مسابقه خود با اسرائیل روبرو خواهدشد. چند روز پیش همین کمیته آفریقای جنوبی رااز شرکت در این مشابقات‌محروم کرد. علت‌محرومیت آفریقای‌جنوبی عدم اجازه به تنیس بازسیاه‌پوست امریکائی آرتورآش برای سفر به این کشوربوده است .

* کاراکاس ـ ونزوئلا

در مسابقات تنیس جام دیویس‌منطقه‌امریکای جنوبی تیم تنیس برزیل ۰ـ۳ تیم ونزوئلا را مغلوب کرد. در مسابقه دیگری درهمین‌منطقه تیم شیلی ۲ـ۳ آرژانتین را مغلوب و از دور مسابقات خارج کرد .

خبرهای کوتاه

* آتن ـ یونان

در کادر مسابقات فوتبال دور مقدماتی جوانان اروپا در گروه دوم ، تیم یونان «۰ـ۴» دیدار رفت خودرا برابر ترکیه فتح کرد.

مسابقه برگشت بانزدهم آوریل‌در ترکیه خواهد بود، یونانیها هردو گل خود را در وقت دوم بدست آوردند.

لندن ـ انگلستان

نوزدهم آوریل بزرگ‌ترین مسابقه اتومبیلرانی سال از لندن پایتخت انگلستان آغاز خواهد شد . طول مسیر این مسابقه ۱۶ هزار کیلو متر است و مکزیکو محل پایان این مسابقه است .

* رم ـ ایتالیا

در مسابقه دیگر دورنیمه نهائی جام در جام بازی های فوتبال باشگاه های اروپا،تیم آ.ث.رم در خانه خوددربرابر تیم گورنیك زابرز لهستان با نتیجه «۱ـ۱» متوقف شد. دانائس در دقیقه۲۳ گل گورنیك و سالووری در دقیقه ۵۳ گل آ.ث. رم را بدست آوردند.

فرانکفورت آلمان غربی

چهار شنبه این هفته دوتیم ملی فوتبال آلمان غربی و رومانی در یك دیدار دوستانه با هم روبرو خواهند شد .این هردو تیم جزو شانزده تیم شرکت‌کننده درمسابقات‌جام جهانی مکزیکو هستند .

جت های «هما» در کرانه های خلیج فارس

با گشایش پرواز مجدد جت‌های ۷۲۷«هما» بدوبی ودوهاگامی دیگر در راه بهبود بخشیدن به وضع توریستی و جلب سیاح که نتیجه چشمگیری در پیشرفت اقتصادی ایران دارد برداشته شد.

این اقدام هواپیمائی ملی ایران موجب شد تا شهرهای بزرك ایران از طریق شبکه‌های منظم هوائی باشیخ‌نشین های خلیج فارس مربوط گردد . وبدین ترتیب گذشته از حمل ونقل سریع بارو مسافر و کالاهای صادراتی گروه کثیری که همه ساله در این فصل بعلت گرمای شدید کرانه های خلیج‌فارس را ترك میکنند بوسیله این راههای هوائی با تسهیلات بیشتری بشهر های ایران بخصوص تهران و شیراز که همیشه در تابستان مورد توجه این گروه قرار داشته است وارد شوند .

این اقدام نه‌تنها سطحی وسیع ازدامنه فعالیت هائی را که در زمینه جلب توریست میشود دربر میگیرد بلکه سبب ایجاد تفاهم بیشتر و دوستی محکمتر بین ایران و شیخ‌نشین های خلیج فارس میگردد .

هواپیمائی ملی‌ایران که همواره در راه بهبود بخشیدن به اقتصاد ایران و رعایت وظایف ملی و مذهبی کشور میکوشد با این اقدام خود ثابت کرد که همیشه اصل انساندوستی و رعایت موازین اسلامی را محترم شمرده درراه ایجاد تفاهم بیشتر بین ایران و برادران مسلمان شیخ‌نشین کوشش میکند .

اجتماع طبقات مختلف مردم درسالن فرودگاه دوبی ودوهاو استقبال پرشوری که‌در اولین پرواز مجدد جت‌های «هما» بعمل آمدنمودار نیازاین‌مناطق‌بوسیله‌ای راحت‌تر وسریعتربرای مسافران ایران‌ولزوم ایجاد شبکه‌منظم هوائی بین‌این مناطق و شهر های بزرك ایران بود .

سازمان بیمه های اجتماعی

آگهی استخدام مددکار

سازمان بیمه‌های اجتماعی به‌شش نفر مددکاراز فارغ‌التحصیلان آموزشگاه خدمات اجتماعی برای خدمت در بیمارستان های تهران نیاز دارد .

داوطلبان میتوانند در ساعات اداری باداره کارگزینی سازمان واقع در طبقه چهارم ساختمان مرکزی واقع در خیابان آیزنهاور مراجعه نمایند .

سازمان بیمه های اجتماعی

آ ـ ۱۸۰۶ ۱ـ۲

سازمان بیمه های اجتماعی

آگهی استخدام

سازمان بیمه های اجتماعی برای خدمت در بیمارستان و درمانگاه خود در شهرستان یزد نیاز بکادر مشروحه زیر دارد .

۱ـ پزشك متخصص چشم یکنفر

۲ـ پزشك متخصص بیماری های زنان یکنفر

۳ـ پزشك متخصص مامای لیسانسیه یکنفر

۴ـ پزشك پرستار لیسانسیه چهارنفر

داوطلبان میتوانند حداکثر پانزده روز ازتاریخ‌درج این آگهی بادردست داشتن مدارك لازم باداره کارگزینی سازمان واقع در خیابان آیزنهاور طبقه چهارم مراجعه نمایند ۱۶ـ۱۲

سازمان بیمه های اجتماعی

آ ـ ۱۸۱۰ ۱ـ۲

آگهی دعوت از قبول شدگان در امتحانات سازمان امور اداری واستخدامی کشور

اداره کل ثبت بدینوسیله از خانم‌ها و آقایان مشروحه ذیل که در امتحانات ادواری سازمان امور اداری واستخدامی کشور پذیرفته‌و باین اداره معرفی شده‌اند دعوت می نماید که جهت انجام مصاحبه با در دست داشتن شناسنامه در تاریخهای ریز باداره کارگزینی ثبت کل‌واقع درخیابان‌فروغی‌مراجعه نمایند .

از ردیف ۱ تا ۴۰ در تاریخ ۳۰ر۱ و از ردیف ۴۱ تا ۸۲ در تاریخ ۳۱ر۱و از ردیف ۸۲ الی ۱۲۶ در ۱ر۲ر۴۹

ردیف	نام و نام خانوادگی	نام پدر	محل خدمت
۱ـ	احمد آذری جعفری	عبدالحسین	ورامین
۲ـ	ملیحه ثامنی	محمد تقی	ورامین
۳ـ	محمد جواد حقیقی	احمد	هشتپر
۴ـ	میر حسین عمادی جعفریان	میرعلی	هشتپر
۵ـ	محمد علی حادمی	اسداله	ملایر
۶ـ	علی نبی هاشمی	جعفر	ملایر
۷ـ	نبی‌اله امیری نظم آبادی	حسن	همدان
۸ـ	محمود نمنی	رحیم	همدان
۹ـ	پرویز چگینی	علیمحمد	ممسنی
۱۰ـ	محمد باقر ابوالاحراری	عبدالکریم	ممسنی
۱۱ـ	علی‌اکبر قرنیه	عبدالنبی	مسجد سلیمان
۱۲ـ	حسین خان احمدی	میرزا	مسجد سلیمان
۱۳ـ	محمد کفایتی	محمد مهدی	الیگودرز
۱۴ـ	رضا کاکاپور	محمد	الیگودرز
۱۵ـ	مهدی تقدیری	عباسقلی	جیرفت
۱۶ـ	ابوالحسن الهی یگانه	اسداله	جیرفت
۱۷ـ	قاسم امی	محمد باقر	بندر عباس
۱۸ـ	علامعلی ابراهیمی نژاد	یداله	بندر عباس
۱۹ـ	محمد ابراهیم رضائی مهر	علی قلی	بیرجند
۲۰ـ	پرویز حسینی نژاد	سیف‌اله	بیرجند
۲۱ـ	سید محمد نجفی	ابوالقاسم	فائین
۲۲ـ	هاشم ملك پور	احمد	فائین
۲۳ـ	محمد رضا فاضل‌اردبیلی	ابوالقاسم	خاش
۲۴ـ	ایوب حسین‌پور ثابت‌خبانی	محمد	خاش
۲۵ـ	عماد اسماعیل‌زاده هنجی	علی	ایرانشهر
۲۶ـ	علی صادقیان	آقاخان	ایرانشهر
۲۷ـ	جهانبخش نابینی	ابراهیم	گروس
۲۸ـ	جلال زارعی نیستانك	حسن	گروس
۲۹ـ	علامرضا محمد رنجانی	محمد علی	آباده
۳۰ـ	محمد جواد نظر بلند	غلامعلی	آباده
۳۱ـ	جعفر خباطی	حسین	میانه
۳۲ـ	کریم خیر	جلیل	میانه
۳۳ـ	نرجس خاتون‌فیض آبادی	حشمت‌اله	مسجد
۳۴ـ	عبدالباقی احمد زاده	محمد	مسجد
۳۵ـ	سید محمد نحفی	سید عباس	مشگیر شهر
۳۶ـ	علی مرشدیان	ابوالفضل	مشگیر شهر
۳۷ـ	نصراله ناصری	فتح‌اله	خوی
۳۸ـ	سید رهی موسوی فرید	میرصمد	خوی
۳۹ـ	سیدابوالفضل حسینی	سید حسین	بندرلنگه
۴۰ـ	عباس ذبوبی	رسول	بندرلنگه

الف ـ ازبین‌افراد ردیف یك تانفر ۴۰ از طریق مصاحبه بیست نفر انتخاب و به عنوان حسابدار با گروه استخدامی ۴ وپایه یك برای نقاطی که دراین آگهی ذکر شده استخدام خواهندشد.

ردیف	نام و نام خانوادگی	نام پدر	محل خدمت
۴۱ـ	سید خلیل میر حسینی	هادی	بندرپهلوی
۴۲ـ	بهمن شکیبی	گل‌آقا	بندرپهلوی
۴۳ـ	محمود شهبازی	محمد	صومعه‌سرا
۴۴ـ	حسین جیلانپور	محمدتقی	صومعه‌سرا
۴۵ـ	ایوب جلالی	حسین	آمل
۴۶ـ	قدرت‌اله علی آقائی کمانگر	محمد تقی	آمل
۴۷ـ	منافی حسین زاده	محمد	اردبیل
۴۸ـ	مهدی نیك خواه	غلام	اردبیل
۴۹ـ	محمد باغبانی	فتح‌اله	سراب
۵۰ـ	مهدی خدادی	فرامرز	سراب
۵۱ـ	احمد کرمعلیان	رحیم	گرمی (دشت‌مغان)
۵۲ـ	بهروز درویشی	دولتعلی	گرمی (دشت‌مغان)
۵۳ـ	رسول علیزاده رحمانی	محمود	شاهپور
۵۴ـ	جلیل غضنفر اقدم	علی‌اکبر	شاهپور
۵۵ـ	افلاطون اردشیر پور زردتشتی	خسرو	ایلام
۵۶ـ	محمد رضا محمدی	علیمحمد	ایلام
۵۷ـ	بیژن معدنی	محمد مهدی	فصرشیرین
۵۸ـ	عبدالحسین ناصری	احمد	فصرشیرین
۵۹ـ	پرویز حبیبی	محتاجعلی	شاه‌آباد غرب
۶۰ـ	رضا بیاتی فرتفرشی	حسین	شاه‌آباد غرب
۶۱ـ	محمد رضا شاپزاده	محمد حسین	شوشتر
۶۲ـ	محمد محمد سیگاری	غلامحسین	شوشتر
۶۳ـ	حسین عباسی	قربانعلی	بوشهر
۶۴ـ	جمشید پروین طبائی	علی‌اکبر	بوشهر
۶۵ـ	پرویزچین‌یواه	حبیب	یاسوج
۶۶ـ	ولی‌اله قمری	صفدرقلی	یاسوج
۶۷ـ	قربانعلی علی احمدی	حسن	یزد
۶۸ـ	محمد جواد نشاط	محمد	یزد
۶۹ـ	حسین بالندری طرقی	ماشااله	فردوس
۷۰ـ	محمود خلخالی پور	علی	فردوس
۷۱ـ	حسینعلی مرادی	علیمراد	کلات
۷۲ـ	داریوش افخمی	عزیز	کلات
۷۳	حسین صادقی جعفری	محمد باقر	فریدن
۷۴ـ	یوسف چیت سازان	ابوالقاسم	فریدن
۷۵ـ	جواد یوسفی	محمد حسین	چهارمحال
۷۶ـ	حسین نیروئی رودکلی	جلال	چهارمحال
۷۷ـ	غلامرضا رضوانیان	محمد ابراهیم	زابل
۷۸ـ	محمد علی محفوظی	محمد	زابل
۷۹ـ	محمد علی ذاکرحسین	عبدالحسین	مسجدسلیمان
۸۰ـ	بختعلی یامنثر	حیدر	مسجدسلیمان
۸۱ـ	حسن ناصر فوجانی	ابراهیم	خاش
۸۲ـ	غلامحسین افراسیابی	فرامرز	خاش

ب ـ از بین افراد ردیف ۴۱ تا۸۲ از طریق مصاحبه ۲۱ نفر انتخاب و بعنوان مامور اجراباگروه‌استخدامی ۲ وپایه یك برای‌نقاطی که دراین‌آگهی ذکر شده است استخدام‌خواهند شد

ردیف	نام و نام خانوادگی	نام پدر	محل خدمت
۸۳ـ	محمدرضا ندیمی‌فر	محمدجواد	نورآباد
۸۴ـ	محمدرضا محمدزاده	حسین	نورآباد
۸۵ـ	حسن احمدیان‌پور	مسیب	شاهپور
۸۶ـ	احمد بشردوست	محمدحسن	شاهپور
۸۷ـ	جعفر مشایخی	غلام	خلخال
۸۸ـ	محمد احمد گورابی‌حقیقی	رضا	خلخال
۸۹ـ	محمد بیشه‌یان	قدیر	بوشهر
۹۰ـ	سیدمحمدرضا کشفی	علیمحمد	بوشهر
۹۱ـ	امراله بهادری	محمد ابراهیم	ساری
۹۲ـ	سید مصطفی موسوی	سید اسماعیل	ساری
۹۳ـ	ابوالقاسم گلی طبری	درویش‌علی	گرگان
۹۴ـ	غلامرضا دانائی	محمود	گرگان
۹۵ـ	پرویز کلهر	غلام	بندرگز
۹۶ـ	نظرمحمدتکه‌خذف‌مقدم	فخام	بندرگز
۹۷ـ	عبدالباقی عباثوندلاهی	شفیع	ماکو
۹۸ـ	جواد باوری	حسین	ماکو
۹۹ـ	حیدر رحیمی	رحمان	سنقر
۱۰۰ـ	نامداریاشائی	محمد رضا	سنقر
۱۰۱ـ	محمد علی‌خوشرا بازپیرکوهی	نصراله	لارستان
۱۰۲ـ	محمدجعفر نحقی‌قوام‌آبادی	رحیم	لارستان
۱۰۳ـ	محمود کمالی	سید ابوالقاسم	اصطهبانات
۱۰۴ـ	فرخ مشایخی	شکراله	اصطهبانات
۱۰۵ـ	علی‌اکبر جمالی	رضا	خورموج
۱۰۶ـ	سعیدمهدوی طباطبائی‌فرد	عبدالحمید	خورموج
۱۰۷ـ	محسن رنجبر شهرکی	اکبر	سیرجان
۱۰۸ـ	حسن حاجی‌عابدینی	محمدتقی	سیرجان
۱۰۹ـ	منوچهر سبوحی‌نژاد	زاهد	بندرلنگه
۱۱۰ـ	اسماعیل بیگی کاشانی	اکبر	بندرلنگه
۱۱۱ـ	سیدعباس شجاعی	سیدابراهیم	تبریز
۱۱۲ـ	محمدحسین جوشنك	حسن	تبریز
۱۱۳ـ	منوچهر کبیری	اسداله	بافق
۱۱۴ـ	باب‌اله حسین‌زاده	علی	بافق
۱۱۵ـ	شیراله زراعی جنیدآباد	یدالله	کلات
۱۱۶ـ	علیرضا سراج‌پور	آقاجان	کلات
۱۱۷ـ	براتعلی طاخ قزوینی	محمد	طبس
۱۱۸ـ	اسحاق امیراحمدی	غلامحسین	طبس
۱۱۹ـ	محمد ناصر خردمند	علی	اسفراین
۱۲۰ـ	محمدعلی مشاری	اسماعیل	اسفراین
۱۲۱ـ	علی‌اکبر معدلو	عبدالجواد	چهارمحال
۱۲۲ـ	سید ناصرالدین حسینی	سیدقربان	چهارمحال
۱۲۳ـ	مهدی علوی	کریم	بروجن
۱۲۴ـ	سیدمهدی قهری	سیداحمد	بروجن
۱۲۵ـ	ایرج امالی	نصراله	پاوه
۱۲۶ـ	ببوك اکبرزاده	یوسف	پاوه

ج ـ ازبین‌افرادردیف ۸۳ تا ۱۲۶ طریق مصاحبه ۲۱ نفر انتخاب وبعنوان‌تحویلدار باگروه‌استخدامی ۲ وپایه یك برای نقاطی که‌دراین‌آگهی ذکر شده‌استخدام خواهندشد هریك از قبولشدگان علاوه‌بر ۴۸۰۰ ریال حقوق گروه و پایه‌مذکور مبلغ دوهزار ریال بعنوان‌مزایا دریافت خواهند داشت ضمنا از افرادی که‌برای شغل‌تحویلداری‌استخدام خواهند شد تضمین‌ملکی‌یانقدی طبق مقررات مربوطه اخذ خواهد شد. بدیهی است افرادی‌که درموعد مقرر در جلسه حاضرنشدند از حق انتخاب و استخدام محروم وبجای آنان از افراد رزرو استفاده خواهد شد. ـ مالف ۱۷۲

۱ـ۳ آ ـ ۱۴۶۶ معاون وزارت دا. گستری وسرپرست ثبت کل. عطاره

آگهی تشکیل مجمع عمومی عادی سالانه سهامداران بانك ایرانیان

بدین وسیله‌از سهامداران بانك ایرانیان دعوت میشود در مجمع عمومی عادی سالانه بانك‌که روز شنبه ۱۲ اردیبهشت ماه ۱۳۴۹ ساعت ۴ بعد از ظهر در محل بانك واقع در خیابان حافظ تشکیل خواهدشد. بارعایت ماده ۲۰ اساسنامه شخصا و یابا توجه بماده ۱۳ اساسنامه بوسیله وکیل تام‌الاختیار خود شرکت فرمایند.

دستور جلسه :

۱ـ استماع گزارش هیئت مدیره و بازرسان در باره ترازنامه و حساب سودو زیان سال ۱۳۴۸.

۲ـ تصویب ترازنامه و حساب سودو زیان و اتخاذ تصمیم در باره پیشنهاد هیئت مدیره مبنی بر پرداخت سود بصاحبان سهام.

۳ـ انتخاب یك عضو اصلی ویك عضو علی‌البدل هیئت‌مدیره.

۴ـ استماع گزارش‌هیئت مدیره درباره اجرای ماده ۳۳ اساسنامه.

۵ـ انتخاب و تعیین حقوق بازرسان.

هیئت مدیره بانك

نقشهٔ ساختمانهای جدید ادارات مشهد آماده شد

قرارداد ساختمان محلهای جدیدادارات بزودی در تهران بامضاء خواهد رسید

• کمیسیون فرمانداران شهرهای زلزله زده خراسان برای تسریع در نوسازی این مناطق تشکیل گردید

بطور یقین ، طی سال جاری، برنامه‌هائی در زمینهٔ امور صنعتی کشاورزی ، اقتصادی و آبادانی شهرها وروستاهای خراسان اجراء میشود ولی لازم است قبلا ازحجم ونحوهٔ اجرای این کارها مطلع شد تا پیش‌بینی‌های لازم صورت بگیرد . برای این منظور از نخست‌وزیری تقاضا خواهد شد که‌استانداری خراسان را قبلا در جریان اینکارها قرار دهد .

این مطلب راآقای باقرپیرنیا نایب‌التولیه آستانقدس رضوی و استاندار خراسان درجلسه‌شورای اداری استان عنوان کرد .

دراین جلسه مسایل مربوط‌به سازمانهای آبادانی و مسکن ، آموزش و پرورش ، برق،شرکت ملی نفت ، اصلاحات ارضی و تعاون روستائی ، کار و امور اجتماعی ، شهرداری و امور مربوط به مناطق آسیب‌دیده‌زلزله جنوب خراسان موردبحث‌وبررسی قرار گرفت .

• تامین برق روستاها

استاندارخراسان ، ضمن‌اشاره به لزوم تامین برق روستاها و بخشهای دورافتاده استان ، اظهار داشت : در کلیه روستاهائیکه فاقد برق هستند موتورهای‌مولد برق نصب میشود .

از طرف شرکت نفت یك موتور مولد برق در اختیاراستانداری خراسان گذاشته شده است . دستگاه مولد برق در محلی که نیاز بیشتری به برق داشته باشد نصب شده و مورد استفاده قرار میگیرد .

• توسعه خانه‌های فرهنگ روستائی

استاندار خراسان اضافه کرد هدف از تشکیل خانه های‌فرهنگ روستائی در روستاهای کشور بالا بردن سطح معلومات وپرورش استعدادهای نهفته روستائیان‌است در مرحله اول باید محلی برای اجتماع روستائیان بوجود آیدو آنگاه بتدریج برای‌ایجادساختمان های مناسب اقدام گردد . خانه های فرهنگ روستائی بایددرسطح استان خراسان توسعه یابد .

آقای پیرنیا در موردایجاد«خانه کارگر» در مشهد نیز دستوراتی به مسئولان مربوطه داد و گفت: نقشه ساختمان «خانه کارگر» در مشهد باکمك سازمانهای مربوطه تهیه گردد ، تا باهمکاری سازمانهای مسئول ساختمان آن آغاز شود .

استاندار خراسان سپس به ایجاد تاسیسات جدید سازمانهای دولتی در شهر جدید مشهداشاره کرد و گفت : برای ایجاد ساختمانهای سازمانهای دولتی زمین کافی در محل شهرجدید مشهد در نظر گرفته‌شده و نقشه آن آماده اجرااست قرارداد شروع کار آن بزودی در تهران به‌امضاء میرسد . در این زمینه گزارش به‌پیشگاه شاهنشاه آریامهر معروض گردیده وچون این طرح مورد توجه خاص معظم‌له میباشد ، اراده فرمودند شخصا مدیر عاملی برای اجرای‌این‌طرح عظیم وایجاد شهر جدید ، تعیین نمایند .

آقای‌پیرنیا سپس ضمن اشاره به ساختمان فرودگاه سرخس و ایجاد مهمانسرا دراین‌بخش‌اظهار داشت : بهتر است شرکت ملی نفت چنانچه فعالیتی از نظر ساختمان دارد ، اینکار راشروع کند . چون نوسازی شهرسرخس مورد توجه و علاقه خاص‌شاهنشاه آریامهر است ،استاندارخراسان به‌فرماندار مشهد دستور داد تا هرچه زودتر مبلغ یك‌میلیون‌ریال اعتبار جهت ساختمان بخشداری سرخس تامین گردد .

کمیسیون فرمانداران

بدستور آقای باقر پیرنیااستاندار خراسان ، روز گذشته کمیسیونی باشرکت آقایان سجادی ،نماینده استانداری ، صدری فرماندار گناباد ، عجلی کاشانی‌فرماندار بیرجند ، ضیائی فرماندارفردوس و مدیران کل اصلاحات ارضی و تعاون روستائی و کشاورزی‌استان در محل فرمانداری گناباد تشکیل گردید .

وظیفه این کمیسیون بررسی کلیه امور مربوطه به خانه های ساخته شده و خانه‌های موردنیاز مردم مناطق زلزله‌زده ورسیدگی به تعهدات مقاطعه کاران خواهد بود

نتایج این کنفرانس پس از بررسیهای لازم به نخست‌وزیری گزارش داده خواهد شدتابشرف عرض ملوکانه برسد .

سیمای شهرستانها

از: پورنگ ۶۱۳

فسا

پای صحبت رئیس انجمن شهر..

در فسا کسی نیست که بااین نام آشنا نباشد . آقای حاجی‌درحقیقت اسم مستعار اوست که در اثر رفتن ایشان بزیارت خانه خدا خودبخود ساخته و پرداخته‌شده وحالا به«آقای بازیار» رئیس انجمن شهر فسا نام تازه‌ای داده است ، آقای حاجی اما چرا من میخواهم در باره ایشان بنویسم ، علتش اینست که اولا او یکی ازخوانین قدیم و کشاورزان امروز است ، وثانیا از آن دسته از «خوانین‌قدیم» علاقمند به اصول انقلاب سپید می‌باشد که بی‌دریغ و صمیمانه ، در صف مجاهدان انقلاب سفید قرار داشتند و دارد .

من پیش از آنکه بااو کاملا آشنا شوم‌از دهان راننده‌ای شنیدم که میگفت : «این آقای حاجی ، آن زمانی هم که خان بود خان نبود !» جمله راننده خیلی جالب و پرمعنی بود. کسی خان بوده اما خان نبوده ! پیداست که «خان» در اصل برای عده‌ای معنای یك‌آدم ظالم را دربرداشته است واین آقای حاجی که زمانی‌خان بوده (یعنی عنوان خان داشته) ، خان نبوده ، (یعنی‌ظالم نبوده) . پشتیبانی راننده‌ای که کارمند دولت هم باشد و نیازی بکسی نداشته باشد از رئیس انجمن شهر مرا بفکر فروبرد که از این مرد بعنوان یك کشاورز محبوب یاد کنم ، بهرحال از آنجائیکه او رئیس انجمن شهرهم بود بفکرم رسید که پای صحبتش بنشینم و ماحصل گفتگویمان رادراین چندسطر از نظرتان بگذرانم .

« .. .شهر ما فسا شهریست بین‌البلوك ...» دراین موقع رئیس انجمن شهر موقعیت فسارا روی یك تکه کاغذ ترسیم نمود باین ترتیب که فسا بین جهرم‌ـداراب اصطهبانات قرار گرفت . سپس اینطور بصحبت ادامه داد :

« ... از فسا تاجهرم ۷۲ کیلومتر است ـ از فسا تاداراب حدود ۱۰۸ کیلومتر واز فسا تا اصطهبانات هم ۷۲ کیلومتر . بادرنظر گرفتن چنین موقعیتی دولت‌باید عنایتی بفرماید و فسارا تبدیل بفرمانداری کل کند .»

رئیس انجمن شهر بنمایندگی از طرف مردم میگفت: «... ما احتیاج‌بیك بیمارستان مجهز داریم ... وروزی که انشاءاله قرارباشد این بیمارستان رابرایمان بسازند مانظارت جدی خواهیم نمود که جنبه نمایشی بخودنگیرد در فسا اگر کسی ناگهان گرفتار آپاندیس شود باید اورابشیراز ببرند وآنجا تحت عمل جراحی قراربگیرد. بنابراین فسا از لحاظ جراح هم در مضیقه است .»

آقای حاجی تقاضای دیگری هم داشت که من‌بعنوان نگارنده سیمای شهرستانهابشرح آن می‌پردازم .

«بانك کشاورزی مامور شده است که درکار مردم گشایشی بعمل بیاورد . این بانك‌بکشاورز وام میدهد، اما اگر احیانا کشاورز چند سالی به خشکسالی برخورد آنوقت اقساط وام راچگونه باید بپردازد ؟ کشاورز از بانك توقع یاری دارد اما بانك غالبا گوشش باین‌حرفها بدهکار نیست و مدام به کشاورز فشار می‌آورد . ما نمیخواهیم بانك کشاورزی صبر ایوب داشته باشد، بلکه تقاضا داریم تن بیك نوع صبر منطقی بدهد .» دراینجا رئیس انجمن شهر فسا که عادت دارد مطالب را مختصر بگوید و مختصر هم‌بشنود گفت :«...مشکل دیگرماکه بشکل معما درآمده ، معمای گران‌شدن ریسمان وارزان شدن پنبه است . متاسفانه صادرکنندگان پنبه عده معدودی هستند . ایکاش دولت درکار این عده نظارت میکرد ، زیرا وقتی تعداد مشتریان پنبه‌کارمحدود شد آنها هرجور که دلشان بخواهد باپنبه‌کار رفتار کنند . پنبه را ارزان میخرند ، گران میفروشند . برای مثال سال ۴۶ پنبه تخم از قرار تنی هشتصدو ده تومان فروش میرفت . سال ۴۷ به ششصدوچهل تومان رسید و سال پیش به پانصدوهشتاد تومان ، اما اگر برقم فروش روغن نباتی توجه بکنید (بادرنظر گرفتن اینکه روغن نباتی‌هم‌از پنبه تخم است) ملاحظه خواهید کرد که حلب هیجده تومانی به بیست‌ودوتومان ارتقاء قیمت یافته ، چرا ...؟ برای اینکه بخش خصوصی قدرت پیدا کرده وهرکاری دلش بخواهد میکند .)آقای حاجی‌دراین موقع اشاره به ثمرات نیکوی انقلاب شاه و مردم نمود و گفت : من خوشحالم که در صف کسانی هستم که بندای رهبر عالیقدر و خردمند باجان و دل پاسخ دادم و فرمانش را گردن نهادم . من از صمیم قلب اعتقاد دارم که بزودی وطن من ایران در سطح مترقی‌ترین کشور های جهان قرار خواهد گرفت و بعنوان یك ایرانی آرزومند هستم کسانی‌که مامور اجرای طرحهای درخشان شاهنشاه آریامهر هستند دهقان آزاد را در راهی که باو نمایانده شده است بیشتر همراهی کنند باشد که از این‌رهگذر اصول مقدس انقلاب در آینده تلالو و درخشندگی‌بیشتر داشته باشد . »

گفتگویم باآقای بازیار به‌پایان رسیده بود ، از ایشان خداحافظی کردم وراهی کارخانه قند فساشدم .

سکه‌های ۲۵۰۰ ساله...

در «باغملك‌جانکی» کشف وضبط گردید

تعداد دویست‌وپنجاه سکه قدیمی که در قریه «علاءبهمنی» ازتوابع باغملك جانکی خوزستان کشف شده بود ، وسیله آقایان شریفی حقیقت فرماندار ایذه و ساکی رئیس فرهنك وهنر این شهرستان جمع‌آوری گردید .

این سکه‌ها چند روز پیش وسیلهٔ عده‌ای کارگر که درقریه مذکور در حال کندن پی‌بنائی بودند ، از دل خاك بیرون آمد.

خبرنگار مادر باغملك جانکی گزارش داد : سکه‌های کشف شده که گفته میشود مربوط‌به دوهزاروپانصد سال قبل می‌باشد وسیله استوار میری‌رئیس‌پاسگاه ژاندارمری محل ضبط گردیده بود .

قربانی نزاع

در نزاع سختی که بین افراد دوخانواده در قریه «باغلی‌ماراما» گنبد کاوس رویداد ، یك نفر بقتل رسید و یك‌نفربسختی‌آسیب دید

خبرنگار ما در گنبد کاوس گزارش داد : قربانی این‌حادثه محمد حسین زابلیان نام داشتو «محمد کوچك» که در جریان این نزاع مجروح شده است در یکی از بیمارستان های گنبد ـ کاوس بستری میباشد .

علت این نزاع اختلافات قبلی بین دوخانواده (خانواده های «گمرکی» و زابلیان) بوده است. پرونده این امر در شعبه دوم دادسرای گنبد کاوس تحت رسیدگی است .

اخبار شهرستانها

مشکلات سپاهیان دانش روستاهای گرگان درسمینار ۳ روزه بررسی شد

سمینار سپاهیان دانش دختر و پسر مامور خدمت در روستا های گرگان که‌باحضور آقای خطیرفرماندار این شهر در سالن اجتماعات دبیرستان«ایرانشهر »گرگان ، تشکیل شده‌بود ، پس‌ازسه‌روزبکار خودپایان داد.

دراین‌سمینار ، یکصدوسی‌وچهار سپاهی دانش دختروپسر مامور خدمت‌درروستا های گرگان شرکت‌داشتندو در جلسات سه‌روزه‌آن، مشکلات ونیازمندیهای سپاهیان دانش درسطح روستاها مورد بررسی قرارگرفت‌ودرزمینهٔ خواستهای آنان درامور ، بهداشتی ، آموزشی ، کشاورزی وعمرانی تصمیمات لازم‌اتخاذ گردید.

خانه‌های چوبی برای زلزله زدگان فردوس

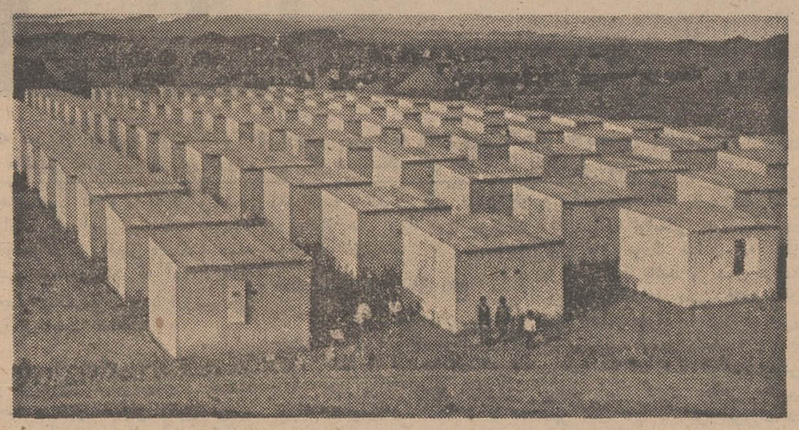

یکصدوسی‌وپنج دستگاه خانه چوبی یك‌اطاقی در روستای «خانکوك» واقع در شش کیلومتری فردوس نصب گردید و مورد استفاده یکصدو سی‌وپنج خانوار زلزله‌زده قرار گرفت . عکس بالا خانه‌های چوبی راکه بطور ردیف وبسیار منظم در روستای «خانکوك» پایه گذاری شده است ، نشان میدهد .

۶ نفر، ناگهان ۹ نفر شدند !

قبلا باطلاع رسید ، یك زن روستائی درقریه «زرین‌دره» از توابع شاهپور آذربایجان سه‌قلو زائید ! نوزادان که دوپسر ویك دختر می‌باشند ، حسن ، حسین و زینب نامگذاری شدند و هرسه سالمند .

زائو بانو «ودیعه» نام دارد و همسر آقای موسی‌عیسی‌زاده‌است.

موسی ضمن مراجعه به دفتر نمایندگی روزنامه اطلاعات در شاهپور آذربایجان ، به خبرنگار ما گفت : ماقبلا دارای ٤ فرزند دختر و پسر بودیم که بابدنیا ـ آمدن این سه‌قلوها عده آنها به هفت‌نفر رسید ، وی اضافه کرد: مادرم تاکنون نوزده فرزند دختر و پسر بدنیا آورده است که‌الان سیزده خواهر و برادر زنده هستیم .

عکس بالا سه‌قلوهای آذربایجانی را در کنار پدر و مادرشان(موسی وودیعه) دیده میشوند .

آتش سوزی درسبزوار

طی آتش سوزی شدیدی که‌در سبزوار بوقوع پیوست یك انبار بزرك با تعداد بیش‌از ٦ هزارو۵۰۰ کیسه گونی طعمه حریق گردیدو خسارات سنگینی بصاحب آن‌وارد آمد .

طبق گزارش خبرنگار ما در سبزوار : این انبار متعلق به آقای محمدجعفر تهرانی بود .

هنوز از میزان خسارات‌وارده و علت آتش سوزی اطلاعی بدست نیامده است .

درکارخانهٔ تراکتور سازی تبریز، ظرف ۲۰ روز

۲۰۰ تراکتورمونتاژشد

میزان مونتاژ تراکتور به ۲۰ دستگاه درروزخواهدرسید

ظرف بیست روز گذشته ، دویست دستگاه تراکتور در کارخانه تراکتورسازی تبریز ، مونتاژشده است . تراکتور های مونتاژ شده درکارخانهٔ تراکتور سازی تبریز ، پس از آزمایش، تحویل بنگاه توسعهٔ ماشینهای کشاورزی آذربایجان شرقی‌شد.

این تراکتور وسیله بنگاه توسعه ماشینهای کشاورزی‌استان بطور اقساط دراختیار کشاورزان و روستائیا ن‌کشور قرار میگیرد.

مونتاژ تراکتور در کارخانه تراکتور سازی تبریز ، در روز یکشنبه دهم اسفند ماه گذشته آغاز گردیده است .

آقای مهندس بدخشان معاون کارخانه تراکتورسازی تبریز ضمن اظهار مطالب بالا ، به خبرنگار مادر این شهر گفت : قطعات لازم برای مونتاژ تراکتور از کشور رومانی وارد مرز جلفا شده واز طریق مرز جلفا به‌محل کارخانه حمل گردیده است .

آقای مهندس بدخشان اضافه کرد : هم‌اکنون روزانه‌ده‌دستگاه تراکتور مونتاژ میشود و پس از چند ماه بابهره‌برداری ازدستگاه های اصلی مونتاژ ، این میزان‌به بیست دستگاه در روز خواهد رسید .

دخترپسر نما!

باعث شد دوست دخترش کتك مفصلی نوش‌جان‌کند !

دختری که لباس پسرها راپوشیده وموهای سرش را کوتاه کرده‌بود، باعث کتك خوردن دوست دخترش شد !این حادثه پریروز در رضائیه اتفاق افتاد و دختر ۱۷ ساله ، «آقایدالله» ازدست پدرش کتك نوش جان کرد .

«آقایدالله» هنگام عبور از یکی از خیابانهای رضائیه دخترش رابا دختر دیگری که لباس «مردانه» پوشیده بود دید و بخیال اینکه دخترش با یك پسر در خیابان‌راه میرود بمنزل برگشت و منتظر «دختر»شد

دختر آقایدالله ازهمه جا بی‌خبر واردمنزل شد . وناگهان خود را زیرضربات لگد و مشت پدرش دید. «آقایدالله» دخترش را کتك میزد و میگفت : «او» کی‌بود ؟ ! دخترهم داد میزد : «دوستم» بود . او دختر است .. پسر نیست !» . ولی آقایدالله وهمسرش گوششان به‌این حرفها بدهکار نبود !تااینکه «دختر» تلفنی‌از دوست دختر«پسر ـ ماب» خود خواهش کرد تا هرچه زودتر به‌خانه آنها بیاید و خودرا معرفی کند .

خبرنگارما در رضائیه گزارش داد: باآمدن دختر مورد بحث به خانه «آقایدالله» پردهٔ ابهام کنار رفتو آقایدالله نفس راحتی کشید!

شهرها و نرخها

• نرخهای رشت :

*سیب لبنانی قرمز درجه یك: کیلوئی ٦٤ ریال

*سیب لبنانی سفید درجه‌یك: کیلوئی ۵۹ ریال

*بادمجان بندری درجه یك: یکعدد ۳ ریال

بعلت تراکم مطالب ، درج ستون

دراین‌شماره میسر نشد

نمایندگان اطلاعات در خدمت مردم

میاندوآب

یکنفر پستچی دارد !

در میاندوآب ، نامه‌ها و پاکات پستی را یکنفرتوزیع میکند ، طبعا در چنین شرایطی نامه‌ها و مرسولات پستی بموقع بدست‌صاحبشان نمیرسد و موجبات اعتراض مردم را فراهم میکند .

«میاندوآب» آنقدر وسیع نیست که کادر مجهزی عهده‌دار توزیع نامه‌های‌پستی آن شود اما یکنفر نیز هرگز نمیتواند باتمام‌تلاشش مردم را راضی نگهدارد ، عده‌ای از اهالی میاندوآب که بدفتر نمایندگی اطلاعات مراجعه کرده بودند ضمن عنوان‌کردن مطالب بالا افزودند : امیدواریم مقامات مسئول به مشکلات ماخاتمه دهند .

اهالی اسفیدواجان و تقاضاهایشان

عده‌ای از اهالی «اسفیدواجان» اصفهان بامراجعه بدفتر نمایندگی روزنامه اطلاعات اظهار داشتند . قراربود مرمت و اسفالت خیابانهای اسفیدواجان درسال گذشته عملی شود ، ولی این اقدام صورت‌نگرفت و علاوه‌بر این تامین برق‌این منطقه از خواست های دیرین ماست و تاکنون بدان کمتر توجه شده است . ما انتظار داریم همگام با پیشرفت هاو ترقیاتی که نصیب شهر های سراسر مملکت میشود ،اداره آبادانی ومسکن وسازمان‌آب وبرق استان اصفهان به‌تقاضا های مارسیدگی کنند .

فرودگاه یزد ونقائص آن

فرودگاه یزد که چند ماهی از تاسیس آن نمیگذرد ، نقائصی دارد که اگربرطرف شود موجبات رفاه بیشتر مسافران فراهم میگردد . اولین نقص فرودگاه یزد نداشتن تلفن عمومی است و مسافران اغلب بااین مشگل روبرو میشوند معمولا در فرودگاهی تعدادی تاکسی وجود دارد که مسافران را به‌شهر میرساند امافرودگاه یزد تاکسی ندارد ، ضمنا مسافران در فرودگاه یزد موظفند شخصا چمدان و سایر وسایل خودرا بخارج فرودگاه حمل کنند ، با استخدام چندبار بر مشگل آخری حل میشود .امید است مسئولان فرودگاه در رفع نقایص یادشده اقدام کنند . عده‌ای از اهالی‌یزد مطالب بالا را در دفتر نمایندگی روزنامه اطلاعات عنوان نمودند .

کاروان کالای قاچاق در برازجان!

عده‌ای قاچاقچی دستگیر شدند و مقدار زیادی جنس قاچاق کشف گردید

مقدار ده هزار و شصت کیلو چای قاچاق ، تعدادسی‌وچهاردست پیراهن خارجی ومقدار زیادی‌البسه مردانه وزنانه که وسیله سی وهشت راس اسب، استروالاغ حمل‌میشد، وسیله مامورین گروهان ژاندارمری برازجان در بیست کیلو متری‌قریه «خلیفه» شهر کشف شد.

سرپرستی گروه مبارزه با قاچاق راسرکار ستوان یکم‌بهرام امینی به عهده داشت .

اجناس کاروان قاچاق متعلق‌به بیست قاچاقچی بود که وسیله مامورین ضبط شد و قاچاقچیان دستگیر گردیدند.

بنابگزارش خبرنگار مادربرازجان: مامورین همچنین از دونفرقاچاقچی درحوالی برازجان ، مقدار زیادی پارچه والبسه زنانه و مردانه‌خارجی وتعداد یکصدو دوازده عددکاسه خارجی‌و چندتخته پتو کشف کردند. قاچاقچیان باسامی عبدالرسول‌بناری و رحیم دلمرادی تحت تعقیب‌قرار گرفتند. کالای قاچاق کشف شده بگمرك بندربوشهر تحویل گردید. دربازرسی هائی که وسیله‌مامورین هنك ژاندارمری ناحیه جنوب از نه منزل در مناطق«بربو» ،«الوار ـ بوشهر »و «قلعه‌قایدحیدر »صورت گرفت مقدار هفت تن و هشتصدو نودو هفت کیلو چای قاچاق ،تعداد شش هزار پاکت سیگار خارجی ، سیصدو هشتادویك شیشه«شامپو» و ششصدوپنجاه و دوتوپ پارچه کشف گردید.

درخارك

مامورین پاسگاه ژاندارمری خارك از موتور لنج شماره ۳۸۵ بناخدائی‌علی ملاح‌زادگان ۲٤بسته جنس‌قاچاق شامل‌سیگار،تلویزیون رادیوگرام ووسایل زینتی کشف کردند . همچنین ماموران گروهان ژاندارمری «گناوه » از عده‌ای قاچاقچی درحوالی منطقه «خورچاه ـ شور » تعدادسی‌و دوهزار و بیست پاکت‌سیگار قاچاق ، مقدار دوتن‌و چهار صدوبیست‌وهشت کیلوچای، تعداد دویست‌دستگاه رادیو ،ضبط صوت وپنج هزارو ششصد وشصت توپ پارچه و مقدارزیادی‌اجناس لوکس بدست آوردند.

شیره وتریاك

از یك اتوبوس مسافربری که از همدان عازم بیجار بود ،مقدار دوکیلو تریاك و شش کیلوو ـ هشتصد گرم شیره کشف شد. کشف مواد مخدر وسیله‌مامورین ژاندارمری بیجار دربازرسی که از اتوبوس مزبور بعمل آمد ، صورت گرفت .

گزارش خبرنگار ما در بیجار حاکیست : متهم بنام‌محرم کاظمی ساکن «خمسه» دستگیر شد و همراه تریاك‌های مکشوفه به دادگستری بیجار اعزام گردید .

• کشف هروئین

مامورین مبارزه با مواد مخدر شهربانی ملایر از دونفرقاچاقچی باسامی : محمدعلی عبدالرسولی‌و علی بیات مقدار دوگرم هروئین کشف کردند .

خبرنگار مادر ملایر گزارش داد : قاچاقچیان باپرونده‌متشکله به دادسرای شهرستان ملایر اعزام شدند . سرپرستی گروه مبارزه بامواد مخدر را سرکار ستوان فرخزاد بعهده داشت .

در دوگنبدان

مامورین گروهان ژاندارمری دوگنبدان از عده‌ای قاچاقچی در اطراف این شهر ، تعداد پانزده هزار نخ سیگار قاچاق کشف کردند .

طبق گزارش خبرنگار ما در دوگنبدان : سیگارهای قاچاق تحویل اداره دخانیات دوگنبدان شد و قاچاقچیان تحت تعقیب‌قرار گرفتند .

بازدید استانداراستان‌مرکزی از «فیروزآباد» شهرری

دیروز آقای دکتر شادمان ، استاندار استان مرکزی باتفاق چند تن از روسای ادارات‌شهرری از قریه فیروزآباد بازدید کرد .

گزارش خبرنگار ما در شهر ری حاکیست : آقای‌دکترشادمان در این بازدید بکسانی که خانه‌هایشان براثر جوشش آب‌اززمین منهدم شده بود قول‌هرگونه کمك و مساعدت راداد .

ایوان ۷۰۰ ساله ترمیم شد

ایوان مسجد جامع فردوس که هفتصد سال سابقه تاریخی دارد مرمت گردید. ساختمان مسجدجامع فردوس در جریان‌زلزله شهریور ماه سال ٤٧آسیب دید وبه‌کلی منهدم گردید . از ایوان مسجد نیز فقط نقشی باقی مانده‌بود .

بنابگزارش خبرنگار مادر فردوس : مرمت ایوان مسجدجامع‌فردوس بااعتباری که‌از طرف سازمان حفظ آثار باستانی برای‌نوسازی این شهر اختصاص داده شده‌است ، صورت گرفت . عکس بالا ایوان مسجد جامع فردوس‌را قبل‌از ترمیم نشان میدهد.

اژدها

-٦٨-

نوشته: احمد احرار

ـ از اقبال بلند خداوندگار ، آثار لطایف غیبیه بوجهی که در تفال وتنجم مشاهده شده بود بعرصه ظهور پیوسته و دفع اعادی بوسیله ایادی ناشناس از جانب ذات ذوالجلالی مقدر گشته‌است... بوجهی که ذات اشرف میتوانند مآثراین معجزه را بر آستانه سراپرده خاصه ملاحظه فرمایند !

با این تمهید، اعتمادالدوله شاه را بتماشای نمایشی برد که آنرا به«جنود غیب» نسبت میداد . هضم این موضوع برای شاه صفی که منتظر ظهور معجزه‌و لطائف غیبیه بود چندان دشوار نبود و اعتمادالدوله موفق شد شاه را متقاعد سازد لطیفه غیبیه بظهور رسیده‌ونحوست وقت برطرف گشته و موقع آنست که ازین طرف نیز بجهت دفع دشمن همتی بشود.

واقعه شب پیش خلیفه سلطان اعتمادالدوله را معتقد ساخته بودکه‌روحیه ستیزه جوئی در قزلباش بیدار شده و سپاه آمادگی آنراپیدا کرده است که پنجه در پنجه حوادث بیندازد . اماهنوز نگران بود که مبادا مادر شاه باافسون دیگری روحیه و عقیده شاه راتغییر بدهد. بهمین جهت باآنکه بسختی از مداخله زنان در امور مملکتی متنفر بود،علیرغم میل قلبی خویش بملاقات مهد علیاشتافت و ضمن گفتگوی کوتاهی ، ملکه را متوجه ساخت که تمکین دولت قزلباش در قبال دست اندازی خصم و شکست هایی که در چند نوبت به لشگر قزلباش وارد آمده رومیه را بطرز خطرناکی متجری ساخته است ، بطوری که اگر فورا ضرب شصتی از جانب قزلباش به ظهور نرسد احتمال دارد در نواحی دیگر نیز دشمنان قزلباش دلیر و گستاخ شده مفاسد عمده ببار آورند و تختو تاج قزلباش را در معرض تهدید قراردهند.

مهدعلیا اعتنایی باین سخنان‌نداشت. همانقدر که مشاهده میکرد وزیر مقتدر و داماد محبوب شاه عباس با همه‌کبکبه و غرورش دست استمداد بسوی او دراز کرده است برای او لذت بخش و ارضاء کننده بود. این احساس آشکارا درنگاه تفاخر آمیز و پیروزمندانه زن جوان و زیبا خوانده میشد و اعتمادالدوله نیز از مفهوم این نگاه ها غافل نبود ، ولی او فکر میکرد در چنان شرایطی که‌اساس حکومت قزلباش باتهدید جدی‌روبروست توجه باین گونه نکته ها و کنایه ها شرط دولتخواهی و خدمتگزاری نیست. او فراموش نمیکرد که برای کار دیگری باینجا آمده است و میکوشید کار خود را از پیش ببرد .چه‌زیان داشت که در آن میانه غرور زنی هم ارضاء شود.

وقتی ملاقات به آخر رسید خلیفه سلطان مطمئن شده بود که مهدعلیا اقدامی برای انصراف شاه صورت‌نخواهد داد.

پی‌گیری اعتمادالدوله، ابتکارخودسرانه گروه کوچکی راکه خودسرانه به‌سپاه خصم شبیخون زده بودند به نتایج بزرگی منتهی ساخت .

شاه صفی باروحیه و افکار تازه‌یی که اعتمادالدوله دروی برانگیخته بود، آنروز باده‌گساری و گوش سپردن به گزارش منجمان و معبران و رمالان را موقوف ساخت و امرای سپاه را برای مشاوره بحضور طلبید . اول مرتبه بود که شاه با امرای قزلباش به مشورت‌می پرداخت بی آنکه قبلا تصمیمی گرفته باشد . اول بار بود که در امور سپاه بفرماندهان قزلباش فرصت اظهار رای داده میشد بدون آنکه‌شاه قبلا بازنان و عمله حرمخانه رای زده باشد . بهمین جهت امرای قزلباش نیز باعلاقه وشور دیگری در مباحثه شرکت میجستند و سرانجام نظر براین قرار گرفت که اردوی شاهی از ییلاقات همدان به عقبه «آوج» خرقان که موضعی محکم ومسلط بر دشت میباشد نقل مکان کند تا اگر سپاه خصم اراده پیشروی بیشتر داشته باشد قشون قزلباش در آن موضع به مدافعه بپردازد.

ابلاغ این تصمیم ازیکطرف‌وانتشار خبر همراه شدن گروهی از جوانان قزلباش و دستبرد نمایان آنها به اردوی خصم ، سایرین را نیز بهیجان آوردو در هر گوشه سپاه ، جماعتی ازبهادران جوان و تکاور قزلباش هم پیمان شده ، بعملیات ضربتی پرداختند بطوری که‌هر ساعت گروهی ازین بهادران جانبازازاردو جدا شده بابتکار خود ضربتی بر سپاه خصم وارد میساختند و سر هاو اسراو غنائمی بهمراه آورده در مقابل سراپرده شاهی بنمایش میگذاردند.

سپاه تقی پاشا ، علیرغم آن‌جوش و خروشی که تاچند روز قبل‌ومخصوصا بعد از رسیدن قوای کمکی از خودنشان میداد ، زیر ضربات مداوم قزلباش خرد شده بود و چون حملات قزلباش صورت منظم و وقت معینی نداشت و معلوم‌نبود که چگونه و از کدام طرف آغاز میشود، سردار ترك ناگزیر بود شب و روزسپاه خودرابحالت آمادگی نگهدارد و این‌خود بر خستگی و ضعف روحیه سپاهیان میافزود.

تکرار و توالی این حملات ، ظرف چند روزی که نقل و انتقال‌اردوی‌قزلباش از ییلاقات همدان به عقبه « آوج»ادامه داشت فرصت هرگونه تحرك و اقدامی را از سپاه تقی پاشا سلب کرده بود . از همینرو تقی پاشا احساس کرد که تمرکز اردو در یك نقطه هدف گیری قزلباش را آسانتر میکندو بهتر آنست که اردو را حرکت داده جلوتر ببرد و باین ترتیب روحیه نفرات خودرا نیز تقویت کند.

کارخانه کبسول سازی و پودر و کرم و نمک میوه

چهل سال قبل در همین روز

سرتیپ آیرم

آقای حاجی میرزا مصطفی اشتری دعوتی از آقای سرتیپ محمد حسین خان آیرم، رئیس تشکیلات نظمیه وعده‌ای از آقایان دکتر ها وتجار برای بازدید کارخانه کپسول‌سازی که تاسیس کرده‌بود بعمل آورد. در این دعوت آقایان دکتر احمدخان احسان، دکتر حسین خان معتمد و دکتر مقدم که عملیات شیمیائی کارخانه تحت نظرشان اداره میشود معرفی شدند.

عملیات کارخانه بدوقسمت تقسیم میشود: یکی تهیه کپسول به نمره های مختلفه و جعبه کردن آن ها و دیگری ساختمان کرم و پودر جهت صورت و تهیه نمک‌میوه که بوسیله قریب دویست نفر کارگر آماده میشود. محصول کارخانه موردتوجه آقای رئیس نظمیه قرار گرفت و برای ارائه حضور مبارك همایونی دستور داد نمونه‌ای از مصنوعات کارخانه تهیه و تسلیم شودتاشخصا تقدیم حضور ملوکانه‌نماید، ضمنا برای آنکه ظروف پودر وکرم نیز از مصنوعات وطن باشد ارائه طریق شد که چون در نطنز بهترین‌ظروف بدل‌چینی ساخته میشود ساختمان حقه‌های پودر وکرم به‌آنجا سفارش داده شود.

پس از تماشای‌شعب کارخانه مدعوین در حیاط جلوس نموده و آقای پیغمبرزاده نطق‌مختصری‌دائربتشویق وقدردانی اززحمات موسس کارخانه و کارکنان ایراد نمود و اضافه کرد امروز که خوشبختانه تحت توجهات اعلیحضرت همایونی وسایل وطرق ترقی مملکت پس از سالیان دراز خمود وانحطاط بازشده به آقایان تجار که روح مملکت‌اند فرض‌است بارفع احتیاجات مملکت از خارجه بوسیله تاسیس این‌قبیل کارخانجات موجبات سرافرازی خود و هموطنان رافراهم سازند و در خاتمه آقای رئیس نظمیه وعده دادبه‌پاس‌قدردانی اززحمات موسس کارخانه پیشنهاد نشان علمی برای موسس کارخانه ومتخصصین آن بنماید.

موقوف شدن جشن تاجگذاری

بقرار اطلاع حاصله جشن‌تاجگذاری که همه‌ساله در چهارم اردیبهشت منعقد می‌گردید حسب‌الامرملوکانه در هذه‌السنه موقوف گردید وبجای این جشن روز میلاد ذات اقدس همایونی (۲۴ اسفند) همه ساله‌جشن گرفته خواهد شد.

عوارض خانه‌های مسکونی

خانه‌ای که پنج هزار تومان قیمت داشته باشد دوهزار تومان آن‌معاف وسه‌هزار تومان بقیه از قرار صدی ۱۲فقط شش تومان بعنوان عوارض بلدی در سال گرفته میشود. خانه‌ای که ده هزار تومان قیمت داشته‌باشد دوهزار تومان آن معاف و ۸ هزار تومان بقیه از قرار صدی ده فقط شانزده تومان در سال اخذ میشود خانه‌ای که بیست هزار تومان قیمت داشته باشد دوهزار تومان آن‌معاف و ۱۸ هزار تومان بقیه ازقرارصدی ۸ مبلغ ۲۸ تومان‌و۸ قران گرفته میشود. خانه‌ای که سی‌هزارتومان قیمت داشته باشد دوهزار تومان‌آن معاف بقیه که ۲۸ هزارتومان‌میشود از قرار صدی ۷ فقط ۳۹ تومان‌و دوقران دریافت میشود.

عزیمت حکمران به چهار محال

دبیراعظم بهرامی

آقای فرج‌الله خان بهرامی (دبیر اعظم) حکمران اصفهان به اتفاق رئیس عدلیه، رئیس مالیه، رئیس احصائیه و سجل - احوال وچند نفردیگر از مامورین اصفهان عازم چهار محال گردیدند که تحقیقات محلی راجع به امور مربوطه بمالکین ورعایا بنمایند.

چراغ برق یزد

یزد - چند شب است از طرف بلدیه چراغ برق دایر شده اغلب خیابان‌ها و محلات بجای‌چراغ‌نفتی حالا با چراغ برق روشن میشود، اهالی فوق‌العاده خوشوقت‌وبدعاگوئی ذات اقدس ملوکانه اشتغال‌دارند.

صرافی اعظم و همت‌درراه‌خیر

آقای میرزا جعفر اعظم صراف برای موسسه شیروخورشید سرخ نسوان مبلغ ده تومان اهداء کردو متعهد شد تاسی‌سال هرسال سالی یك تومان باین هدیه خود اضافه کرده و پس از سی‌سال هر سال چهل تومان بپردازد و پس از فوت خود این مستمری خیریه‌رادین‌اولاد خود میداند که مکلف به‌تادیه آن میباشند.

اعلان مناقصه از طرف‌بلدیه

بلدیه طهران خاکریزی وتسطیح چاله‌های واقعه در امتداد خیابان جلیل‌آباد و سرچشمه رابمناقصه میگذارد. اشخاصی که داوطلب هستند پیشنهادات خودشان راباذکر قیمت هرمتر مکعب از تاریخ‌انتشار این اعلان تاپنج روز دیگربسرویس مخارج بلدیه تسلیم نمایند.

طبیعت وزلف‌های مصنوعی

طبیعت ضعیف است. خانمهائی که مورد بی‌لطفی طبیعت واقع شده‌اند، متاثر نباشند زیرا میتوانند بوسیله زلف‌های مصنوعی مغازه‌شومرسلمانی لاله‌زار این نقیصه را مرتفع‌سازند.

اعلان گرد صدفی

دهان دروازه‌بدن‌ودندان دروازه‌بان آن است.

اطباء بزرك میگویند شما دندان خودتان راپاکیزه نگاهدارید ماشما را بیمه می‌کنیم که ازصدی هشتاد امراض محفوظ بمانید. گردصدفی دهان را معطر و دندان را سفید مینماید، فروش‌عمده‌ناصریه‌دواخانه منصوریه. لاله‌زار مغازه سمیعی.

تذکر شرکت نفت انگلیس و ایران

ریختن روغن بد در اتومبیل مثل این است که بدست خود آلات اتومبیل را باچکش خورد کنید. اشخاص مطلع و فهمیده هیچوقت روغن بد استعمال نمیکنند، چون میدانند نتیجهٔ آن نابودکردن‌ماشین و تحمل ضرراست.

روغن پارس که در مدت‌خیلی کمی شهرت فوق‌العاده‌ای پیدا کرده تنها روغنی است که میتواند اطمینان خاطر شما را فراهم نماید، شرکت نفت انگلیس و ایران - محدود

(نقل از اطلاعات ۱۷ فروردین ماه ۱۳۱۰)

جواد مجابی

سیزده، روی چمن دولتسرا!

انتقاد

بالاخره صبح روز سیزده عید فرارسید. روز اجرای برنامه هائی که از ساعتهاپیش در باره تمام جزئیات آن‌توافق شده بود ... با این همه در آخرین فرصت تبادل نظری شورانگیز درگرفت در اینکه با چه کسی، کی، بکجا بروند، ساعت، ده بارنواخت و همه از در بیرون رفتند، خانه ماند و آقای خاقان.

با اینکه از ساعتی پیش خاقان برای خروج از منزل حاضر یراق شده بود امااولاد واحفاد نمك بحرام بدلایلی‌با خروج پیر مرد مخالفت‌ورزیده بودند و آن دلایل که منجربه فال گذاشتن آقای خاقان شد چنین بود.

دلیل شماره ۱- بچر بوه دختری سه ساله‌اش، کلیه افراد هفده نفری خانواده‌اتفاق کلمه داشتند که خاقان پدری بد عنق، پدر بزرگی بد زبان و پدر شوهری ناتوان است.

از آنجا که عیال او سالها پیش روی در نقاب خاك کشیده بود دلیل آخری ناشی از پیری مزمن تشخیص داده‌شد.

دلیل شماره ۲- یادآوری تجربه ناموفق سال پیش‌بود که حضورخاقان درمجمع‌صحرائی سیزده موجب سرشکستگی خانواده‌نزداقران‌شده‌بودوغیاب ایشان از منزل موجب دزد- زدگی.

دلیل شماره ۳ - یکی از کوچولوهای بغل‌نشین دو روز قبل از این، اعلامیه کوچکی در جیب جلیقه خاقان یافته بود که بموجب آن‌بعلت‌تقارن روز سیزده با یکی از سو- گواری های مذهبی گلگشت صحرائی بر عارف‌وعالی تحریم شده بود گرچه‌خانواده‌چندان اعتقادی به مبانی اخلاقی‌خاقان نداشتند با این همه پیداشدن این ورقه تحریم را نشانه‌ای‌از توبه وانابه یك‌روح‌سرگردان شمردند و استدعای عاجزانه خاقان برای بیرون شدن - سیزدهی از خانه پشت گوش انداخته شد.

***

ساعت ده صبح خاقان ماند وخانه خلوت وحکومت‌جابرانه تیك‌تاك ساعت دیواری.

خاقان پس از ادای چنددشنام واشتلم - که‌ازبخت‌بد خطاب آن جلوی آینه قدی اتفاق افتاد - لباس خانه پوشید، میز عسلی و صندلی راحتی را برد روی چمن کوچك حیاط چید. با چند مرتبه مراجعه‌به کتابخانه و یخچال‌وآشپزخانه میزپر شد از مجلات‌وماکولات و مختصری نوشیدنی خاص که خاقان با خواندن روزنامه از ممنوعیت فروش آن درروز سیزده آگاه شده و روزپیش آنرا کارسازی کرده بود.

خاقان سیگاری دود کرد و مجله‌ای را که بمناسبت روز سیزده، شماره مخصوص‌چاپ کرده بود بازکرد، ۶۴۰صفحه وسط را که ویژه آگهی و موجب سنگینی مجله بود کند و دور انداخت و بعد بخواندن یکی از مقالات سهیج که حوادث روز سیزده در آن‌به تفصیل آمده بود پرداخت.

خاقان همینطور که درمطالعه وتعریق پیشروی‌میکردتعجبش بیشتر میشد و دائما از اینکه فراغتی و کتابی وگوشه‌چمنی یافته است شاکربود.

نویسنده با مراجعه به آرشیوکار خودش را ساده کرده بود و صفحه حوادث‌روز سیزده سال‌پیش‌یکی‌ازروزنامه ها را با رونویسی ماهرانه‌ای، اساس برداشت های‌نحوست- آمیز خود قرار داده بود. خاقان به قرائت تطبیقی‌حوادث پرداخت.

مصدومین روز سیزده که نیمی از آنان بر اثر صرف مشروبات الکلی خود را با وسائل نقلیه سنگین‌درانداخته بودند بالغ بر ۵۰ نفر بود.

خاقان در حالیکه قاشقی‌ماست و خیار فلفل زده تناول میکرد طایر فکرش را متوجه خیابان کرد وخود را در نظر آورد که مست وغزلخوان‌بین خلق‌الله، کج وراست میرود و بعلت همراه نبردن سمعك، متوجه بوقهای پیاپی موتوری شوخ- چشمی که باو نزدیك میشود نشده است ...

هنوز معلوم نشده بود که خاقان بین زمین وهواچنددنده خودرا از دست داده که از خیالبافیهای‌مضردست‌برداشت قند دردل‌آب‌کرد که‌باشرکت نکردن در مراسم سیزده بدر، از این خطر احتمالی مصون مانده است.

بخواندن بقیه رپرتاژپرداخت. ۱۲ فقره چاقوکشی منجر به فرار و ۵ فقره چاقوکشی‌منجر به منازعه‌وانتقال به‌بیمارستان نظر او را جلب کرد خاقان مطمئن بود هیچوقت - خاصه در این سن - برای کسی چاقو نمی کشد امایقین‌نداشت که در طیف مغناطیسی دعوائی قرار نگیرد.

باز طایر فکرمالیخولیائیش پرواز کرد. خود را دید که خوش خوشك بستنی فیفی لیس میزند و از سایه دیواری میرود که در چند قدمی خود جنجالی میشنود بین جگرکی و مشتری بر سر بهای عادلانه جگر و قلوه‌غوغائی شده‌است. فروشنده تهدید میکرد که‌در صورت عدم پرداخت پول‌جگر، جگر خریدار را در می آورد. خاقان برای‌مشاهده‌این معامله پایاپای نزدیکتر شد که‌چاقوی پران جگری قامت اورا هدف قرار داد ....

خاقان از ادامه فکرمنصرف شد وبخواندن‌صورت‌مسمومین پرداخت.

مسمومین از اغذیه ناباب ۷۲ نفر

مسمومین بستنی وهله‌هوله ۳۴ نفر

مسمومین باعلت‌اظهارنشده ۹۰ نفر

خاقان مسمومیت احتمالی خود را ترجیح داد از نوع مسمومیت باهله‌هوله باشد، چرا که ولع او به معجون افلاطون، کباب روشیروانی، تمر هندی، اخته ذغال وجغول بغول‌و غیره علاج ناپذیر بود.

بعد بایادآوری‌اینکه‌اکنون روی چمن لمیده و باقیمانده شیرینی های عید و میوه‌های فرنگی را تاراج می کند و بساط عیش و طرب از رادیوو خوراکی و روزنامه و سایه جا را در کنار دارد، خوشحال شد، زندگی را پیش کشید زغالها را فوتی کرد و جیره- بندی را بر حقه چسباند در عالم هپروت تمام بلیات نحوست آمیزی که بر اثر خروج از خانه و بدر کردن سیزده احتمال داشت برایش پیش آید در مد نظر آورد، اما بلافاصله با درك‌این‌موهبت که در حصار حصین منزل‌روی چمن، سلامت و کیفورلمیده است لبخندی حاکی ازپیروزی بر لب آورد.

آفتاب از هره بام پریده بود و هنوز افراد هفده نفری خانواده مراجعت نکرده‌بودند.

دلش شور برداشت، نکند که بلائی بر سرشان‌نازل‌شده باشد اما بعد شعری بعربی خواند که ترجمه فارسی آن میشد.

هرکسی خربزه میخوره‌پای لرزش هم می نشینه.

خواننده‌ای که بانوشته‌های فکاهی پردازان مردم آزار - آشنائی دارد منتظر است که هم‌اکنون بمناسبت حلول نحوست سیزده، بلائی برسر خاقان نازل شود.

مثلا اینطور:

آفتاب از لب‌بام نپریده بود که خاقان تصمیم گرفت از ساده ترین وسیله بدر کردن سیزده استفاده کند رفتن بر بالای پشت بام. و نویسنده با صحنه سازی یا خاقان را از بام می‌انداخت یا از پله و نرده ایوان ولی از آنجا که وقایع نگاری بر مردم آزاری شرف دارد از بام رفتن خاقان وخطرات احتمالی بطورتصنعی خودداری شد، و ضمنا تنها خطری که خاقان را در این موقعیت تهدید میکرد یعنی مسمومیت از الکل بی‌باندرول نیز ندیده گرفته شد.

با کمال صداقت اشعار می دارد که خاقان با کمال‌خوشی و خرمی آنقدر روی چمن نوشید و خورد و کشید و غلتید که عینا چلچراغی‌روشن و سنگین شده بود. تنها فعالیت ارادیش همخوانی با صدای خواننده های‌ضبط‌صوت بود.

ساعت ۱۰ شب در خانه باز شد، گروه هفده نفری باسر و روی خاك‌آلود، خسته، دلشکسته، از راه رسیدند. چند نفری غرغرکنان از کنار چمن گذشتند و حیرت‌زده و با حسرت خاقان رادیدندکه در میان وسائل طرب و عیش، غلت میزد.

مسائل روز از نظر نویسندگان اطلاعات

روشهای برگزاری کنکور

مسئله کنکور دانشگاهها و مدارس عالی، با وجود مطالعات و بررسی های متعدد هنوز بطور دقیق روشن نشده است. باوجود آنکه امسال از ماهها قبل بفکر راه چاره‌ای جهت اجرای‌بهتر کنکور بودند وجلسات‌و کنگره هاوشوراهای‌متعدد تشکیل شد ولی معهذا هنوزمقررات‌وشرایط مشخص نیست.

در مقررات اولیه‌ایکه چند ماه قبل اعلام شد محدودیت سنی داوطلبان و حذف درس عربی‌از کنکور عمومی مورد تایید قرار گرفته و اعلام گردید که داوطلبان فقط در گروههای اختصاصی میتوانندشرکت کنند و تفسیر شد که فارغ‌التحصیل رشته طبیعی‌درصورتیکه بخواهد در دانشکده حقوق تحصیل کند همان دروس اختصاصی خود را امتحان خواهد داد و عده‌ای با اعلام تصمیمات تازه تغییر مسیر دادند و مشغول مطالعه دروس اختصاصی خود شدند.

ولی بیم آن میرود برای‌سومین بار شرایط تغییر یابد ومطالعات هیئت جدیدی تصمیمات قبلی‌را تضعیف کند.

برای حل مسئله کنکور و روشن ساختن وضع کلیه داوطلبان و تعیین روش واحد و خاصی جهت اجرای همه ساله کنکور، تصمیمات‌مشخصی‌باید گرفته شود تا هر دانش‌آموز مدرسه و یا هر فارغ‌التحصیل و داوطلب کنکور تکلیف خود را از همان روز اول که مطالعه را برای شرکت در کنکور آغاز می کند بداند اینکه هر سال تغییراتی در مقررات داده‌میشود داوطلبان را بلاتکلیف میسازد.

متاسفانه هنوز هم درست‌نمی دانیم که‌آیاتصمیمات جدیدپا- برجا خواهد بود یا خیر تصور میشود تجربیاتی که طی سالها برگزاری کنکور که خصوصا با روشهای مختلف انجام شده جهت اتخاذ راه و روش روشن و ثابت جهت اجرای سالیانه کنکور کافی باشد تا این بلاتکلیفی داوطلبان هرچه‌زودتر پایان یابد و هر داوطلبی‌ازماهها قبل وضع تحصیلی خودرامنطبق با مقررات‌وشرایط روشن‌نماید.

سیما دبیر آشتیانی

بازار به همین شکل که هست نوسازی میشود

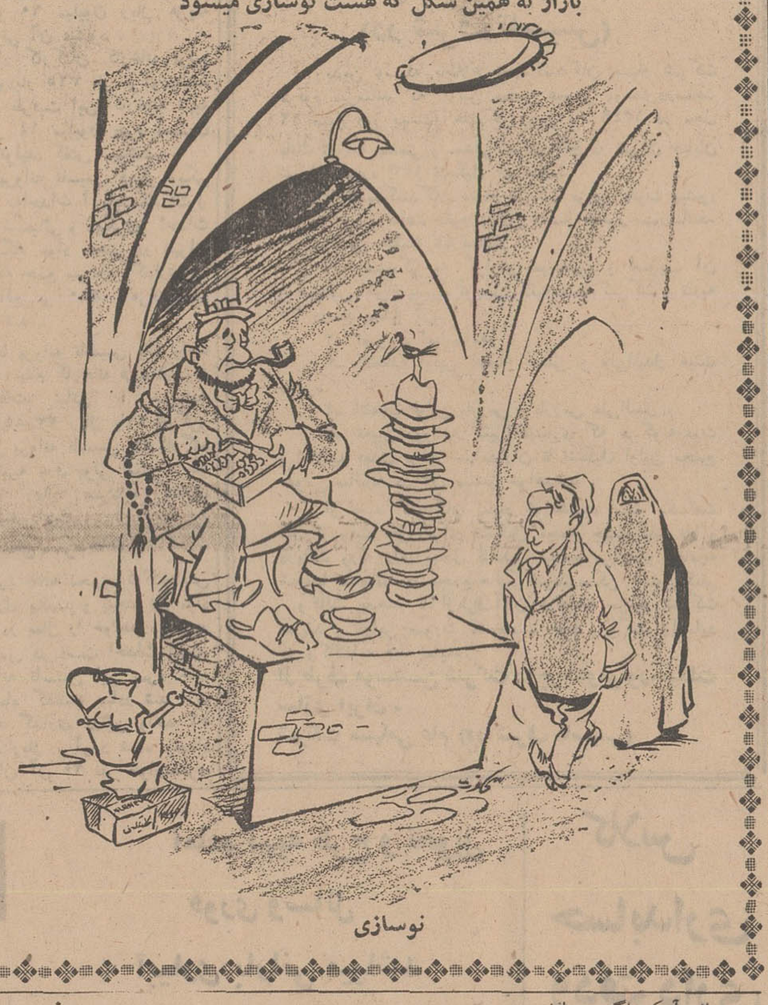
نوسازی

اطلاعات و مردم

۳۱۱۰۸۰

همه روزه ازساعت ۶ تا ۷ بعد ازظهر نظریات شمارا منعکس می کند

قول سال ۱۳۵۰

در ۱۶ فروردینماه ۱۳۴۶ تقاضای تلفن کرده‌ام ومبلغ سپرده را طبق فیش شماره ۹۷۳۷۱ به‌شرکت سهامی تلفن‌ایران‌پرداخته‌ام‌و تاکنون هروقت مراجعه کرده‌ام گفته‌اند: ششماه دیگر تلفن شما نصب خواهد شد و آخرین قول تا آخر سال گذشته بوده است و امسال که مراجعه کردم مرا حواله سال ۱۳۵۰ داده‌اند، باز هم نمی دانم آیا این قول هم مانند اقوال گذشته است یا خیر؟ بهرصورت تقاضادارد دستور دهند تلفن مرا که حدود سه سال قبل وام آنرا پرداخته‌ام نصب کنند.

پرویز درزی

عوارض دولت!!

بعضی از شرکتهای مسافر- بری علاوه‌بر پول بلیط‌مبلغی هم بعنوان عوارض دولت!! دریافت میکنند که در مقابل دریافتی اخیر رسیدی بدست مسافرنمی‌دهندو ماهم‌بدرستی نمیدانیم که‌آیادولت عوارضی از مسافرین میگیرد یا خیر؟ نمونه آن در «اتوسعادت» میباشد و من تصور میکنم که بنام دولت‌سوءاستفاده‌میکنند، لذا تقاضای رسیدگی دارم. آدرس‌اتوسعادت شهبازمقابل ایستگاه ورزشگاه است.

محسن آشتیانی

عکسهای ما چه‌شده است؟

در بولوار الیزابت چند نفری هستند که عکس میگیرند و تمام آنان کل قیمت عکس را قبلا دریافت میکنند. حدود بهمن‌ماه گذشته یك عکس شش نفره‌ویك عکس چهار نفره گرفتیم و مبلغ ۴۰۰ ریال بابت ده عکس رنگی پرداختیم و بتاریخ روی قبض‌عکس ۶ روز بعد برای دریافت آن به فتوپلاسکو در طبقه سوم ساختمان پلاسکو رفتم گفتند حاضر نیست پس‌فردا بیایید پس‌فردا باز رفتم گفتند چند روز دیگر بیایید و بالاخره پریروز برای آخرین‌بار به فتوپلاسکو مراجعه کردم و آنها آب پاکی روی دستم ریختندو گفتند که‌شما اصلا همچین عکسی نگرفتید گفتم پس این دوقبض [illegible] است ولی شما هم چنین عکسی نگرفته‌اید گفتم تکلیف دوماه بلاتکلیفی و ۴۰۰ ریال ما چی میشود گفتند بما چه!!

حسین بهارستانی

کنترل اتوبوسها

بااینکه تعداد اتوبوسهای خط ۱۰۸ کم نیست ولی اغلب‌اوقات مسافرین این خط درایستگاههای بین راه مدتها بحال انتظار باقی میمانند و دلیل آنهم اینست که‌اتوبوس های این خط در ایستگاههای ابتدا وانتها پشت‌سر هم کنار خیابان توقف می کنند وهر وقت اتوبوس جلوئی مسافرش تکمیل شد، اتوبوس عقبی در مسیر خط قرار می گیرد.

پول پارو می کنند

آیا مامورین وزارت‌دارائی از بازار روز میوه واقع در خیابان امیرآباد جنوبی که از ساعت ۷ صبح تا ۱۰شب پول پارو میکنند مالیاتی هم میگیرند یا اینکه فقط کارمند دولت است که باید ماهی کلی از حقوقش‌رابابت مالیات بپردازد.

کیانی

حال آنکه اگر حداقل در مواقع شلوغی‌وازدیادمسافرین مسئولین کنترل در اول وآخر خط مرتب اتوبوسها را روانه مسیر کنند. این‌همه‌مسافرین درانتظار باقی‌نمی مانند، لذا تقاضادارد که این مورد را مسئولین شرکت‌و حد به مامورین کنترل این خط گوشزد نمایند.

انصاری

مدرسه ساخته‌ایم ولی ...

ساکنین قریه ساریچلو ازبلوك خرقان قزوین واقع درغرب جاده همدان طی نامه‌ای نوشته‌اند: در این قریه که حدود سیصد خانوار زندگی میکنند و عموما کشاورز هستند مدرسه و بیمارستان وجود نداشت وبالاخره کشاورزان‌باهمت این قریه از اموال خود ساختمان یك مدرسه را احداث کردند که متجاوز از ۶۰ هزار تومان برای آنان مخارج داشت. در سه سال گذشته این مدرسه معلم نداشته است و اخیرا هم آمده‌اند، همان میزو نیمکت موجود را هم‌از این مدرسه خارج کرده‌اند و ما کشاورزان شرمنده فرزندان خود میباشیم لذا تقاضا میشود وزارت آموزش و پرورش برای تعلیم فرزندان ما توجهی مبذول دارد.

بامضای ۳۲ نفر از اهالی‌قریه

بیخ گوشی

محترما. تابستان آمد و تخم مرغ هم شد کیلوئی ۴۵ ریال ولی بوفه راه‌آهن واقع دراداره‌مرکزی کماکان تخم‌مرغ را دانه‌ای ۵ ریال بکارمندان میفروشد جالب اینکه این بوفه بیخ گوش اداره بازرسی راه‌آهن قرار گرفته است.

یك کارمند

بازرس اعزام شود

در خیابان امام منشعب از خیابان آریامهرچند خواربار فروشی وجود دارد که‌اجناس را گران میفروشند. از شهرداری ناحیه تقاضای‌اعزام بازرس و رسیدگی فوری داریم.

بهرام داوری

ولتاژ ضعیف است

برق کوچه حکیمی واقع در خیابان خواجه‌نظام‌الملك بسیار ضعیف است بطوریکه از ساعت ۶ بعد از ظهر دیگر وسائل برقی کار نمی‌کند ودر صورت اتصال برق به این دستگاهها‌از کار میافتد. تقاضا داریم‌نسبت به تنظیم ولتاژ برق‌در این‌کوچه اقدام فرمایند.

منوچهری

اسفالت «سروناز»

میخواستم تقاضا کنم که کوچه سروناز منشعب ازخیابان پهلوی در زعفرانیه مورد بازدید شهرداری شمیران قرار گیرد، زیرا این خیابان به قدری اسفالتش خراب شده که اثری از آن باقی نمانده، حال آنکه محل عبور فراوان و اغلب مراجعات به‌دانشگاه ملی ازاین کوچه میباشد.

پدرثانی

تلفن همگانی نداریم

حدود دو ماه‌قبل تقاضای یك تلفن عمومی به منطقه غرب فرستادیم که با توجه به‌کثرت جمعیت در خیابان امیری یك تلفن عمومی در این محل نصب گردد، ولی هنوز اقدامی‌نشده است. لذا توجه منطقه غرب را به نصب تلفن همگانی در این خیابان جلب میکنم.

فرهاد همتیان

جدول کلمات متقاطع

شماره ۴۱۹۷

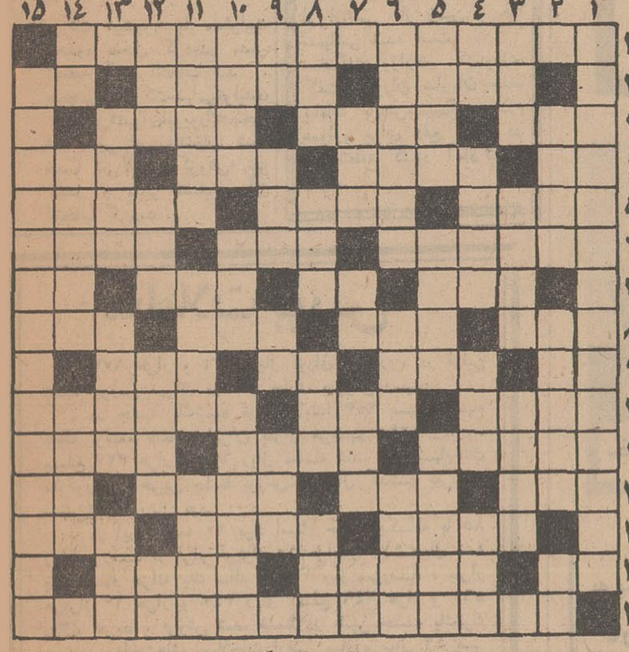

افقی: ۱- نویسنده وشاعرمعروف ومعاصر اسپانیائی ۲- حرف تعلیل - وجه‌تمایزش از حیوان انسانیت است - پرو بی کم و کاست ۳- ساز ملی ایران - حیات دارد و زندگی میکند - شهر نشینی ۴- مایه‌حیات- دل ندارد چونکه دلداریش نیست - تیز و قاطع - ضمیر محترمانه ۵- هر آئین و مذهبی‌آنرا نکوهش کرده است - نغمه سردادن - باجی که‌از دهی به‌ده دیگر می برند ۶ - سم خطرناکیست-شیرینی وعسل - ازحد گذشتن در مدح و مبالغه ۷ - بازداشتن - رئیس و مدیرش در ادارات دولتی فراوان است - موئی بر گردن اسب - هرزه گرد ۸- گل نومیدی - چهره وصورت - رسته و دسته‌ای خاص از کسبه - خصلت‌و خوی ۹- از علائم مفعول باواسطه - نارس و خام - حیوان وحشی - تنها و منفرد ۱۰- ضمیر وباطن -بیش‌از اندازه باده خورده - شرکت‌داشتن در امری ۱۱- چراغی که خاموش نمیشود - عنوانی ماخوذ از ترکی برای بانوان - این کلمه راهم‌بجای حقیقت وضع کرده بودند ۱۲ - بخشی از اوستا - مربوط به زمان آینده - عجله‌است و کارشیطان- ازوسایل‌طرب۱۳-درخت‌جوان‌شکسته هدیه و ارمغان - مجلس شیوخ۱۴- دریا - هم‌لبویش هست و هم‌سیب زمینی‌اش - شیره درخت ۱۵ - تا چندروز پیش میهمان کشور مابود.

عمودی: ۱- از محققین ودانشمندان معاصر ایرانی که چند سال قبل درگذشت ۲-ماهی بطور اعم -خون را از این‌جهت نیز آزمایش‌میکنند - از واحد های وزن ۳- میدهند که بااطلاع شوند - رقص دونفری -هم رادیو دارد و هم تلویزیون ۴- صد متر مربع - برسرش در حمام‌لباس می کنند - میوهٔ تنبل - پرده‌دری و بدگوئی ۵- مرامی که واژگون شد - عمارت تابستانی - هنوز یك ماه هم از آن نگذشته ۶- متدین‌و معتقد به‌دین - وسیله نگارش - پوست سوخته میزند۷- برج‌نجومی ماه بهمن - ویتامین انعقاد خون - بخشنده و کریم - علامت مفعول صریح ۸- حرف بسیار متعجبانه - نردبان است و درجه اداری -درجه دکترای دولتی فرانسه - تنك و چسبان ۹- ییلاقی‌در نزدیکی تهران - گناه وجرم - عددیست - کشت گل وبرنج۱۰- پارچه زیرین‌لباس- قرض و وام - کشش و ادامه خط ۱۱- مرز وحد - ورقه بزرك رکلام - قانون حرکت آنرا گالیله کشف کرد ۱۲ -ستایش و تعریف- پارچه نازك - بهترین دوست و همنشین- پهلوان و دلیر ۱۳- خوشحالی و سرور و شعف - شهری در استان فارس - قصه و حکایت ۱۴- مادر تازی -قرین شده-از نخست‌وزیران اسبق انگلیس ۱۵- بنیان گذار نقاشی کلاسیك با متد اروپائی در ایران.

حل جدول شماره ۴۱۹۶

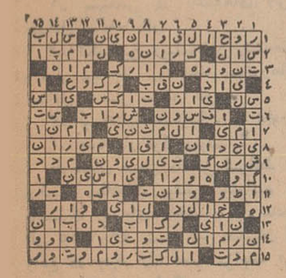

تقویم اطلاعات

دوشنبه. هفدهم فروردین ماه ۱۳۴۹. بیست ونهم‌محرم. ۱۳۹۰. ششم آوریل ۱۹۷۰

ساعات شرعی

استخراج‌دکتر ریاضی کرمانی اذان صبح ساعت ۴ و ۱۱ دقیقه. طلوع آفتاب ساعت‌۵و ۴۳ دقیقه. ظهر شرعی ساعت ۱۲ و۷ دقیقه. اذان مغرب ساعت ۶ و ۴۷ دقیقه.

برنامه اول

برنامه امشب

۱۷-۳۰ اسلاید و موزیك
۱۸-۰۰ اعلام برنامه
۱۸-۰۶ کودکان «کارتون. بت‌فینك. بیائید با هم بازی کنیم. با نقاشی قصه بگیم. ماجراهای ساتورمن»
۱۹-۰۰ نوجوانان «تولد یك اثر»
۱۹-۲۵ ترانه ایرانی‌ازفرهنك و هنر «نادر گلچین»
۱۹-۳۰ روز های زندگی
۲۰-۰۰ رقص و آواز
۲۰-۳۰ مشروح اخبار همراه با فیلم های خبری
۲۱-۰۵ گرفتار
۲۲-۰۰ فوتبال بین تیم های ایران و مالزی

برنامه نیمروز سه‌شنبه

۱۲-۱۵ اسلایدو موزیك
۱۲-۳۰ اعلام برنامه
۱۲-۳۲ کارتون
۱۲-۴۵ گوناگون
۱۳-۰۰ محله پیتون
۱۳-۳۰ اخبار نیمروزی
۱۳-۴۵ موسیقی اصیل‌ایرانی
۱۴-۰۰ افسونگر

برنامه دوم

برنامه امشب

۱۸-۳۰ اسلاید و موزیك
۱۹-۰۰ اعلام برنامه
۱۹-۰۳ مدافعان«مزه‌خاکستر»
۲۰-۰۰ فانوس خیال
۲۰-۳۰ مشروح اخبار همراه با فیلم های خبری
۲۱-۰۰ مسابقه جایزه بزرك
۲۱-۳۰ فیلم دیوید کاپرفیلد «اشتیاق»
۲۲-۰۰ هفت‌شهر عشق
۲۲-۳۰ آخرین اخبار
۲۲-۵۰ هنر های تجسمی

تلویزیون آمریکا

برنامه امشب

۱۷-۰۰ گروهبان پرستون
۱۷-۳۰ ماجرای حقیقی
۱۷-۵۵ برنامه «تهران بیل‌بورد»
۱۸-۰۰ اخبار جهان
۱۸-۱۵ برنامه آینده تلویزیون
۱۸-۲۰ برنامه ورزشی
۱۸-۳۰ دنیای سرکش
۱۹-۰۰ جولیا
۱۹-۳۰ برنامه«اندی گریفیت»
۲۰-۰۰ فرانك سیناترا
۲۱-۰۰ حمله آپاشها
۲۱-۵۵ برنامه «تهران بیل‌بورد»
۲۲-۰۰ آخرین اخبار
۲۲-۱۵ هنرپیشگان وداستان
۲۲-۴۵ برنامه جوئی بشاب

تلویزیون آموزشی

برنامه امشب

۱۶-۰۰ آهنگها وچشم‌اندازها
۱۶-۳۰ زبان انگلیسی دوره اول
۱۶-۵۰ پاسخ مسابقه شیمی
۱۷-۰۰ شیمی سال دوم
۱۷-۳۰ تدریس زبان آلمانی
۱۷-۴۵ ریاضی سال دوم
۱۸-۱۰ برنامه هنری
۱۸-۲۰ فیلم آموزشی
۱۸-۳۵ فیزیك سال دوم
۱۹-۰۰ برنامه هنری
۱۹-۱۰ طبیعی سال دوم
۱۹-۳۵ معلومات عمومی
۲۰-۰۰ برنامه کودکان

شرکتها

شش شرکت جدید تاسیس شد و سه شرکت منحل گردید

* شرکت مهندسین مشاور «رهان» با سرمایه یکصد هزار ریال تشکیل شد. این شرکت مشاوره و طراحی ومحاسبات فنی و نقشه کشی و نظارت در امور مهندسی و معماری مربوط به فعالیتهای ساختمانی و خدمات فنی را بعهده خواهد داشت.
* جهت تامین بهداشت و سلامت مردم از طریق ایجاد و تاسیس واحدهای درمانی و سایر موارد پیش‌بینی شده، یك شرکت باسرمایه پانصد هزار ریال در اصفهان تشکیل شد. نام شرکت «کلینیك اصفهان» میباشد.
* شرکت سهامی آب و برق خوزستان باسرمایه یکصد میلیون ریال منقسم به یکصد سهم یك میلیون ریالی تاسیس گردید کلیه سهام این شرکت متعلق بدولت است و محل آن در اهواز میباشد.
* باسرمایه ده میلیون ریال، شرکت صنعتی «اورکس» با مسئولیت محدود، جهت انجام تاسیس کارخانه انواع پیچ و مهره، انواع تور های فلزی وهرنوع کارهای تولیدی دیگر تشکیل شد.
* برای تاسیس کارخانه تمام اتوماتیك گچ در کیسه و فروش محصولات کارخانه داخل و خارج از کشور شرکت نسبی مهندس مصطفی امیر-معزی و شرکاء تشکیل گردید. سرمایه این شرکت مبلغ ده میلیون ریال است.
* شرکت «کامساك» برای مبادرت به عملیات ومعاملات بازرگانی مجاز در رشته کارخانجات، معادن، ساختمان کشاورزی طرح وبررسی و نظارت در این امور و مقاطعه کاری و قبول نمایندگی حق العملکاری بنام شرکت یا با مشارکت دیگری مشارکت درسرمایه شرکت ها و موسسات دیگر تشکیل شد سرمایه این شرکت سه میلیون ریال است.

*** تغییرات**

* سرمایه شرکت «پوشگان» از مبلغ یکصد هزار ریال به دویست هزار ریال افزایش یافت.
* سرمایه شرکت سهامی کارخانجات تولیدی و صنعتی «ایران یاسا» از مبلغ هشتاد وپنج میلیون ریال به یکصد و بیست میلیون ریال افزایش یافت.
* شرکت سهامی «پشم شیشه ایران» سرمایه خود را از مبلغ ۵۵ میلیون ریال به ۷۵ میلیون ریال منقسم به پانصد وپنجاه سهم یکصد هزار ریالی افزایش داد و بعضی از مواد اساسنامه این شرکت تغییر کرد.
* شرکت تولیدی و صنعتی کارخانجات - دکورسانترال» سرمایه خود را به ۵ میلیون ریال افزایش داد. سرمایه قبلی این شرکت دو میلیون ریال بوده است. ضمنا انتخابات هیئت مدیره انجام شدو بعضی از شرکاء خارج شدند.
* سرمایه شرکت سهامی «تیك-تاك» ازمبلغ ۲۰ میلیون ریال به مبلغ پنجاه میلیون ریال افزایش یافت.

*** انحلال**

* شرکت «پیشین» با مسئولیت محدود منحل گردیدو مدیر تصفیه آن انتخاب شد. همچنین شرکت سهامی تولیدی وصنعتی «تهران نیویورك» منحل شدومدیر تصفیه انتخاب شد. ضمنا شرکت «پاکروش» نیز منحل و مدیر تصفیه آن انتخاب گردید.

وضع میوه و تره بار در میادین تهران

تولید میوه و صیفی جات امسال خوب است
مقداری خیار از جیرفت بتهران رسید
گوجه و زردآلو طی دوسه هفته آینده خواهد رسید

باگرم شدن هوا اکثر درختان میوه در مناطق مختلف کشور شکوفه کرده‌است. پیش‌بینی میشود از لحاظ میوه و صیفی‌جات سال خوبی در پیش باشد و اگر هوا تغییر زیادی نکند میزان محصولات سردرختی امسال نسبت بسال گذشته افزایش قابل ملاحظه‌ای خواهد داشت.

علاوه بر سیب و پرتقال وموز که در میادین تهران عرضه میشود در چند روز گذشته مقداری خیار از جیرفت بمیدان رسید و قیمت خیار نوبر را تا نصف قیمت سابق تقلیل داد.

قیمت خیار قبل از رسیدن محصول جیرفت هر دانه ۱۲ ریال بود ،ولی در ظرف یکی دو روز گذشته قیمت خیار نوبرانه هرعدد در حدود ۵ ریال بطور عمده فروشی عرضه میگردد.

*** گوجه سبز**

در روزهای اخیر کدواز جیرفت رسیده است و هر یکصد عدد آن بین ۲۰۰ تا ۵۰۰ ریال عرضه میگردد. پیش‌بینی میکنند که تا پانزده روز دیگر گوجه سبز از کاشان بتهران حمل گردد و تایکماه دیگر طالبی و گرمك جیرفت بتهران برسد.

محصولات زمینی امسال نیز بواسطه بارندگیهای بموقع بسیار خوب پیش‌بینی میگردد ،این پیش-بینی برای سبزیجات نیز وجود دارد.

*** گوجه فرنگی**

در میدان مقدار زیادی گوجه فرنگی سبز رسیده است که قیمت آن هر کیلو بین ۱۰ تا ۱۲ ریال میباشد، ولی گوجه رسیده خوب هرکیلو ۲۰، تا ۲۵ ریال عرضه میگردد و تا گوجه فرنگی از سایر مناطق کشور نرسد قیمت آن کاهش نخواهد یافت.

میوه‌های دیگر از قبیل زردآلو در هفته‌های آینده بتهران خواهد رسید.

کاهو

در حال حاضر بیش ازهر محصول دیگر درمیدان کاهو وجود دارد که اکثرا ازبابل وارد میشود. قبل از بابل از اهواز کاهو بتهران میرسید. بارسیدن کاهوی بابل قیمت آن به هر کیلو ۲ تا ۳ ریال رسیده است و بهمین جهت برای وارد کنندگان صرف نمیکند که دیگر کاهو از اهواز بتهران حمل کنند.

اقتصادی

واحدهای جدید صنعتی

*** برای بهره برداری از یك واحد و تاسیس پنج واحد صنعتی پروانه صادر شد**

برای احداث پنج واحد صنعتی و همچنین بهره برداری از یك واحد جدید پروانه صادر کرد. پروانه بهره برداری مربوط به کارخانه صابون سازی (پاك کن) میباشد که در جاده قدیم کرج ایجاد شده و سالانه ۲۰ هزار تن ظرفیت دارد. مجموع سرمایه گذاری دراین واحد ۲۲۴ میلیون و ۵۹۸ هزار ریال است و ارزش ماشین آلات کارخانه بالغ بر ۴۱ میلیون ریال و هزینه تاسیسات اندکی کمتر از ۷٫۵ میلیون ریال گردیده است. دراین واحد ۳۲۵ کارمند و کارگر کار میکنند.

از پنج پروانه تاسیس نیز یکی مربوط به تولید چرم رویه در استان گیلان است. واحد مزبور از طرف کارخانجات کفش ملی در شهرستان رودبار احداث خواهد شد و حدود ۳۳۳ میلیون ریال در آن سرمایه گذاری خواهد شد. برای تهیه ماشین آلات این واحد ۱۷۰ میلیون ریال اختصاص داده شده و ۶۰ میلیون ریال هزینه تاسیساتی آن میشود.

تعداد کارکنان کارخانه تولید چرم رودبار ۳۲۵ نفر برآورد شده است. ظرفیت این کارخانه تهیه بالغ بر ۱۴ میلیون چرم آستری جهت تولید کفش میباشد.

دو پروانه تاسیس دیگر ،یکی مربوط به احداث آزمایشگاه کنترل مواد شیمیائی و دیگری احداث آزمایشگاه مواد معدنی در تهران است که جمع سرمایه گذاری در آنها بالغ بر ۸۰۰ هزار ریال خواهد شد.

ضمنا پروانه تاسیس یك واحد صنعتی ، بنام کارخانه فرمولاسیون دفع آفات نباتی با سرمایه ۳۳٫۸۴۰٫۰۰۰ ریال با ۲۱ کارگرو همچنین پروانه تاسیس یك کارگاه جهت تهیه ورق پولی استر با دو میلیون ریال سرمایه گذاری صادر شده است.

*** تاسیس سردخانه**

یك سرد خانه مجهز که گنجایش نگهداری یکصد و پنجاه تن مواد غذائی در سال را خواهد داشت‌در بندعباس در دست احداث است.

پروانه تاسیس این سرد خانه بزرك ماه گذشته صادر شد .رقم سرمایه گذاری دراین واحد ۵۲ میلیون ریال برآورد شده وتعداد کارکنان آن ۲۰ نفر خواهندبود.

خبرهای خارجی

فروش کامیون بشوروی

توکیو ـ شرکت صنایع سنگین میتسوبیشی اعلام کرد که قراردادی برای صدور یکهزار دستگاه کامیون خاك‌کشی ۷ تنی بارزش ۶ میلیون دلار با اتحاد شوروی امضاء کرده است. ژاپن بموجب این قرارداد متعهد است کامیونها را امسال تحویل دهد. قرارداد ژاپن - شوروی بمنظور توسعه جنگل‌کاری در سیبری امضاء شده است ژاپن در قبال تحویل کامیون خاك کشی و ماشین آلات از شوروی چوب و الوار دریافت خواهد کرد.

درخواست از بازار مشترك

دولت لبنان خواسته است که با بستن یك قرارداد بازرگانی ترجیحی پنج ساله با بازار مشترك از کسری موازنه بازرگانی که فعلا بضرر لبنان وجود دارد کاسته شود. در مذاکرات مقدماتی که بین طرفین صورت گرفته است این دولت درخواست کرده است که ۸۰ درصد از تعرفه بازار مشترك برای کالا های صادراتی لبنان از بین برود.

دولت لبنان مایل است که صادرات خود رابازار مشترك افزایش دهد. این صادرات بیشتر ازبین کالاهائی مثل کالاهای ساخته شده از چرم، مرکبات و منسوجات میباشد.

کمیسیون مربوطه در این زمینه گزارشی تهیه‌می کند و آنرا بشورای وزیران ارائه میدهد و سپس اجازه برای شروع مذاکرات صادر میشود.

فروش گندم

طبق گزارش هیئت گندم استرالیائی بیش ازیك صد هزار تن از گندمهای استرالیائی در طول چند هفته گذشته به انگلستان و ایرلند بعنوان «غذای کار» فروخته شد.

مدیرکل هیئت اظهار داشت که این گندمها قبل از برداشت محصول در اثر بارانهای سنگین نوامبر گذشته خراب شده بود. وی همچنین اظهار داشت که مجموعا حدود دویست هزار تن دیگر نیز به آسیای‌جنوب شرقی فروخته شده است. این فروش برای اولین بار صورت گرفته است و در حقیقت بازار جدیدی برای استرالیا پیدا شده است.

آگهی دعوت

مجمع عمومی موسس شرکت دوچرخه‌وموتورسیکلت‌سازی ایران
شرکت سهامی عام
(در شرف تاسیس)

بدین وسیله باطلاع تعهدکنندگان سهام شرکت مرقوم میرساند که اولین مجمع عمومی موسس درساعت ۱۲ صبح روز بیست‌و هفتم فروردین ماه ۱۳۴۹ در محل بانك توسعه صنعتی و معدنی ایران واقع در تهران خیابان شیراز شماره ۱۳۳ تشکیل خواهدشد.

از تعهدکنندگان سهام شرکت مزبور دعوت میشود که در روز و ساعت مقرر دراین جلسه حضور بهمرسانند.

دستور جلسه عبارتست از :

۱ـ رسیدگی به گزارش موسسین و تصویب آن و همچنین احراز پذیره نویسی کلیه سهام شرکت و تادیه ۳۵ درصد مبلغ آن.

۲ـ تصویب اساسنامه.

۳ـ انتخاب اولین اعضاء اصلی و علی‌البدل هیئت مدیره.

۴ـ انتخاب اولین بازرس و بازرس علی‌البدل.

۵ـ تعیین روزنامه کثیرالانتشاری که هرگونه دعوت و اطلاعیه بعدی برای سهامداران تا تشکیل اولین مجمع عمومی سالیانه در آن منتشر خواهدشد.

از تعهد کنندگان سهام خواهشمند است یکساعت قبل از وقت مقرر برای تشکیل مجمع جهت ثبت نام و دریافت ورقه رای بمحل تشکیل مجمع مراجعه‌و چنانچه شخصا نمیتوانند در مجمع حاضر شوند ممکن است بیکنفر وکالت بدهند تا ازطرف‌آنان درجلسه مزبور شرکت نمایند و دراین صورت مشخصات خود و وکیل را باید در وکالتنامه قید نمایند.

از طرف موسسین شرکت دوچرخه‌وموتورسیکلت سازی ایران.

شرکت سهامی عام (در شرف تاسیس)

نشانی محل جدید

شرکت سهامی ابداع

خیابان آریامهر
مقابل خیابان وصال شیرازی
تلفن : ۶۳۳۲۳۷ - ۶۳۳۲۳۶

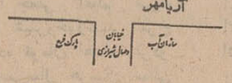

استخدام

بیك پرستار تمام وقت
برای نگهداری بچه با حقوق مکفی نیازمندیم بتلفن ۶۲۸۹۸۵ مراجعه شود.
۱ـ۳

آگهی استخدام
بانوئی که در ماشین نویسی لاتین دارای تجربه ممتدی باشد مورداحتیاج‌است باتلفن ۵۸۴۶۸ از ساعت ۸ بعد از ظهر الی ده تماس بگیرید.
۱ـ۳ آ ـ ۷۳۳

آگهی استخدام
شرکت سهامی ریسندگی کاشان تعدادی کارگر جهت کارگاه بافندگی جدید خود احتیاج دارد متقاضی باید خدمت نظام وظیفه خود را انجام داده و دارای ۶ کلاس سواد باشد ـ افرادی که‌در مصاحبه اولیه قبول شوند با حقوق مکفی استخدام و ازکلیه مزایای کارخانه استفاده خواهند نمود ـ از طالبین خواهشمنداست به دفتر کارگزینی این شرکت در کاشان مراجعه فرمایند. تلفن ۴۰۰۴ تا ۴۰۰۶
۱ـ۵ آ ـ ۱۵۷۶

EMPLOYMENT
IBM requires experienced Accountant with good knowledge of English. Age below 35; military exemption. Please write to IBM WTC., P.O. Box 1058, Tehran.

کارگر زن
یکی از کارخانجات تولیدی کارگر زن استخدام مینماید، داوطلبان استخدام باید حداقل چهار کلاس ابتدائی سواد داشته باشند و سن آنها بین ۱۸ تا ۴۰ سال باشد.
واجدین شرایط میتوانند همه روزه بین ساعت ۹ تا ۱۱ صبح به خیابان آیزنهاور چهار راه خوش کوچه برق شهاب شماره ۱ مراجعه نمایند.
۱ـ۶ آ ـ ۱۴۲۰

استخدام راننده پایه یك
راننده پایه یك باسواد دارای ضامن برای کار درشهر استخدام می‌شود بین ساعات ۱۴ تا ۱۷ به شرکت سهامی سرد خانه جنرال واقع در جاده جنوبی کرج ایستگاه جنرال مراجعه شود.

۱۵ نفر دیپلمه
علاقمند بحسابداری پس از دیدن یکدوره کار آموزی حسابداری مشغول بکار خواهند شد. تلفن ۳۳۵۰۴۰
۱ـ۵ آ ـ ۹۹

بیك خدمتکار زن باتجربه
بطور شبانه روزی نیازمندیم با تلفن ۷۷۰۳۶۹ تماس بگیرید.
۲ـ۳ آ ـ ۶۸۸

دکتر داروساز جهت تهران و شهرستانها مورد نیاز است ۳۳۶۴۵۰
۲۴ـ۲۶ آ ـ ۴۵۳

بیکنفر پزشك با پروانه
نیازمندیم تلفن ۶۴۲۳۳ و ۴۹۷۵۶
۱ـ۲ آ ـ ۱۸۵

بتعدادی دوشیزه و بانو خوش چهره وخوش‌اندام برای امور سینمائی و تلویزیونی نیازمندیم. متقاضیان بتلفنهای ـ ۶۲۹۳۸۸ و ۶۲۶۵۷۹ مراجعه فرمایند.

بیکنفر بهیار زن تمام‌وقت نیاز است تلفن ۴۹۵۲۶
۱ـ۲ آ ـ ۲۱۹

تعدادی جوان فعال که وارد بامور تبلیغات باشند استخدام میشوند.
علاقمندان براهنمای شماره ۱۰۱ روزنامه اطلاعات مراجعه نمایند.
۱ـ۴ آ ـ ۱۹۸

کانون هنری پاترا
عده‌ای خانم و آقا علاقمند به هنرپیشگی برای بازی در فیلم های‌فارسی‌وتاترو تلویزیون‌می پذیرد. احمد کاشانی کارگردان تآتر. دروازه دولت‌روبروی‌پمپ بنزین کوچه حمیدالدوله تلفن ۳۱۴۵۳۹
۱ـ۲ آ ـ ۸۴۵

اطلاعیه کلاس رادیو تلویزیون ـ کاخ‌دانش
از کلیه کسانی که در کلاس رادیو تلویزیون کاخ دانش نام‌نویسی نموده‌اند خواهشمند است روز بیست و دوم فروردین ماه ساعت ۷ بعد از ظهر در شعبه فرانسه حضور بهمرسانند.

کلاس منشیگری
دوره جدید کلاس منشیگری کاخ دانش تشکیل میشود. نامه نگاری، ماشین‌نویسی فارسی و لاتین، حسابداری، بایگانی و آداب معاشرت‌وقوانین اجتماعی، طرز کار با ماشینهای حساب مدرن و مجهز فاسیت قسمتی از دروس این کلاس است. قبلا نام‌نویسی کنید.

کاخ‌دانش
خیابان نادری. پاساژ معتمد. خیابان فرانسه. کوچه مرجان
آ ـ ۱۸۶۴

کلاس حسابداری ودفترداری دوبل
دوره جدید کلاس حسابداری کاخ دانش زیر نظر استاد محترم آقای حمیدی باسابقه تدریس در دانشگاه تهران تشکیل میشود. در این کلاسها علاوه بر فرا-گرفتن فن‌حسابداری و دفترداری دوبل طرز کار با ماشینهای حساب مدرن دستی و برقی‌فاسیت معظم‌ترین کارخانه سازنده‌ماشین های حساب جهان را فرا خواهید گرفت.

کلاس نقشه برداری
دوره جدید کلاس نقشه‌برداری کاخ دانش زیر نظر مهندسان مطلع وعلاقمند تشکیل میشود. کلاسهای نقشه‌برداری کاخ دانش با مجهزترین دوربینهای نقشه برداری و سایر لوازم. مجهز است. قبلا نامنویسی کنید.

کلاس نقشه کشی
دوره جدید کلاس نقشه‌کشی کاخ دانش زیر نظر مهندسان مطلع و دلسوز تشکیل میشود. در این کلاسها میزهای مخصوص نقشه‌کشی و لوازم مربوطه در اختیار شاگردان قرار دارد. با شرکت در این کلاسها برای اشتغال بکار در موسسات آماده خواهید شد. قبلا نامنویسی کنید.

کلاس تکنیسین برق فشار قوی
دوره جدید کلاس تکنیسین برق فشار قوی تشکیل میشود. مجهزترین وسائل برای آموزش این فن در این کلاس آماده گردیده است و استادان فارغ‌التحصیل ازآلمان تعلیم در این کلاس را بعهده خواهند داشت. قبلا نامنویسی کنید.

پرستار با تجربه
س در حدود چهل سال با حقوق مکفی در محیط فامیلی خوب برای بچه ۶ ماهه نیازمند است تلفن ۶۵۰۶۷

راننده پایه دوم
دو نفر راننده پایه دوم همگانی باضمانت برای تهران‌وشهرستانها استخدام میشوند.
یکارخانجات بلنداکس خیابان قدیمی شمیران بالاتر ازسه راه ضرابخانه انتهای کوی‌لاجوردی مراجعه فرمائید.
۱ـ۲ آ ـ ۱۸۶۲

استخدام ویزیتور
یکی از موسسات تولیدی‌تعدادی ویزیتور برای شهرستانها که‌پایه تحصیلات آنها درحدود دیپلم-دارای سابقه کار ـ معرف و ضامن معتبر باشند استخدام مینماید.
داوطلبان میتوانند بین ساعت ۵ تا ۷ بعد از ظهر با تلفنهای ۴۶۵۸۰ و ۶۱۲۰۴۴ تماس بگیرند.
۱ـ۲ آ ـ ۱۸۶۶

ویزیتور مرد
بچند نفر ویزیتور باسابقه و خوش تیپ و خوش بیان که دارای ضامن معتبر باشند برای تمام وقت نیازمندیم واجدین شرایط درتاریخ سه شنبه ۴۹/۱/۱۸ از ساعت ۵ تا ۸ بعد از ظهر با در دست داشتن یك قطعه عکس باآدرس خیابان سعدی روبروی سینما آدئون کوچه بدایعی شماره ۱۲ مراجعه نمایند.
آ ـ ۱۰۸۱

شرکت کنیرائی
جهت عرضه دستگاه های رادیولژی و سایر لوازم طبی از کلیه شهرستانها نماینده می‌پذیرد. اطباء وکارمندان بهداری و شیر و خورشید و سازمان شاهنشاهی مقدم خواهند بود. متقاضیان با صندوق پستی ۱۳۱۴۵۰ مکاتبه فرمائید.
آ ـ ۲۰۶

دو نفر داروساز پراتیکی
باسابقه کار در لابراتوار داروسازی یا در داروخانه‌برای تمام‌وقت استخدام میشود علاقمندان به شرکت سهامی کل چهار راه گمرك شاهپور نزدیك دبیرستان ایران تلفن ۲۳۸۳۳ مراجعه فرمایند.
۱ـ۲ آ ـ ۱۰۵۹

یك پرستار با سواد برای نگهداری کودك دو ساله مورد نیاز است تلفن ۷۱۰۴۸
۱ـ۲ آ ـ ۱۷۷۴

آگهی استخدام
یکنفر تلفنچی مرد با سابقه مورد نیازاست. داوطلبان تقاضای خودرا بصندوق پستی شماره ۳۶ تهران ارسال دارند.
۱ـ۳ آ ـ ۱۸۰۰

آگهی استخدام
شرکت تعاونی مصرف سپه عده‌ای دوشیزه یا بانو که حداقل تحصیلات آنان‌سه متوسطه و آشنائی به زبان انگلیسی‌داشته باشد استخدام میکند کسانیکه سابقه فروشندگی دارند مقدم خواهند بود. داوطلبان میتوانند تا پنجم اردیبهشت بکارگزینی شرکت واقع در خیابان سوم اسفند مراجعه نمایند.
۳ـ۴ آ ـ ۱۸۲۰

راننده دوشخصی یادوهمگانی
با اقل پنج سال سابقه مورد نیاز است داوطلبان به امیرآباد شمالی. خیابان انتصاریه خیابان صفویه عمارت نیمه تمام شش‌طبقه پلاك ۵ مراجعه ۶۳۰۱۶۸
۱ـ۲ آ ـ ۹۷۷

چهار نفر دیپلمه
که بتوانند ده هزار تومان تضمین بدهند بمدت ۶ ماه استخدام میشوند. مشخصات کامل خود را بصندوق «۶۹» ارسال فرمائید.
۱ـ۲ آ ـ ۱۷۴۶

پرستار
جهت نگهداری طفل ده ماهه تمام وقت با حقوق مکفی مورد احتیاج تلفن ۸۹۰۵۷۱
۱ـ۲ آ ـ ۱۰۲۱

استخدام
بچند نفر نقشه‌بردار با تجربه نیازمندیم داوطلبان روز چهار شنبه ۴۹/۱/۱۹ از ساعت ۳ الی ۴٫۵ بعد از ظهر بخیابان تخت-جمشید خیابان کیوان شماره ۲۴ ساختمان اخگر مراجعه نمایند.
۱ـ۳ آ ـ ۲۱۷

آگهی استخدام
مرکز صنایع دستی وزارت اقتصاد جهت تکمیل کادر فروشگاه خود به یکنفر صندوقدار باتجربه ودو نفر دوشیزه فروشنده که بزبان انگلیسی آشنائی داشته باشند نیازمند است داوطلبان درساعت اداری بمرکز صنایع دستی وزارت اقتصاد واقع در خیابان خاقانی شماره ۱۲۱ مراجعه فرمایند.

IRAN HOECHST AG
requires experienced male/female ACCOUNTANTS. Applicants must have military exemption. Knowledge of German or English language preferable. Please send your application To P.O.B. 2184.

آگهی استخدام
یك شرکت خارجی برای کار درپروژه سد داریوش‌کبیر نزدیك شیراز احتیاج به افراد زیر دارد.
مکانیسین ماشینهای سنگین (دیزلی) برای داوطلبان داشتن ۵ سال تجربه ضروری است.
داوطلبان میتوانند بشرکت ورد خیابان وصال شیرازی شماره ۲۷۲۹ در تهران یا در کارگاه سد مراجعه نمایند.
شرکت ورد

مبارزه با ملخ
عملیات مبارزه باآفات‌ملخ مراکشی که ستون اولیه آن از شانزدهم‌اسفند ماه گذشته در منطقه مهران و دهلران ظاهر گشته با شدت شروع شده و تاکنون ۳۱۶۴ هکتار از اراضی از زمین و هوا سمپاشی شده است.
سخنگوی وزارت کشاورزی گفت ماموران سازمان حفظ نباتات بابیش‌بینیهای لازم همواره برای دفع آفات در هر منطقه کشور آمادگی دارند.

پارتشاب
BARECHAB
آماده تهیه طرح و تحویل فوری وسائل آبیاری بارانی میباشد
تهران ـ خیابان آناتول فرانس شماره ۹۹ تلفنهای ۶۱۲۸۳۴ ـ ۶۵۷۷۳ ـ ۴۴۷۲۳ ـ ۶۷۷۲۸

Mitsui O.S.K. Lines

خط کشتیرانی میتسوئی او ـ اس ـ کی

کشتی «میوکومارو» سفر ۸۳
به بندر خرمشهر وارد ودر ضمن تخلیه برای بنادر ذیل کالای صادراتی بارگیری خواهد نمود
کاراچی ـ سنگاپور ـ هونك‌کنك ـ کوبه ـ یوکوهاما ـ ناکویا

کشتی «آزوماسان‌مارو» سفر ۷۵
در تاریخ ۲۵ فروردین بخرمشهر وارد ومشغول تخلیه خواهد شد.
برای کسب اطلاع بیشتر و تامین جا بنمایندگی کل در ایران

شرکت سهامی لوانت اکسپرس ترانسپورت (ایران)
تهران : خیابان سعدی شماره ۴۴۷ ـ تلفن ۳۰۵۳۱۳ ـ ۱۴ و ۱۵ و ۳۳۲۱۵۴
ویا شعبات این شرکت در
خرمشهر ـ خیابان فردوسی شماره ۱۹۴ تلفن ۲۸۱۴ ـ ۲۸۱۵ ـ ۳۹۳۵
تبریز ـ خیابان فردوسی تلفن ۲۳۷ ـ ۴۶۹۰
آبادان ـ شماره ۱۶ سمان شاین بریم تلفن ۲۱۵۱

معاملات بورس

۶۷۳ هزار و ۲۳۶ ریال اوراق بهادار، در اولین جلسه بورس تهران در سال جاری بفروش رسید.

در جلسه یك‌شنبه بورس ابتدا ۲۵۳ سهم ازسهام بانك توسعه صنعتی ایران بقرار هرسهم ۱۲۹۵ ریال، بمبلغ ۳۲۷ هزار و ۶۳۵ ریال معامله شد. نرخ سهام‌بانك مذکور در آخرین جلسه بورس در سال گذشته بقرارهر سهم ۱۲۹۲ ریال بود.

در این جلسه ۲۰ برك اسناد خزانه یکساله با ۸۵ روز سررسید از قرار هربرك ۱۰ هزار و ۴۱۰ ریال و ۴ برك اسناد خزانه یك ساله با ۱۲۰ روز سررسید، بقرار هربرك ۱۰ هزار و ۳۴۰ ریال بمبلغ ۲۴۹ هزار و ۵۶۰ ریال، خرید و فروش شد. ضمنا در همین جلسه یك‌برك دستور پرداخت‌های اصلاحات ارضی صادره سال ۴۲ بسر رسید سال ۵۰ از قرار تومانی ۱۳٫۶۰ ریال بمبلغ ۹۶ هزار و ۴۱ ریال معامله شد.

آگهی استخدام
نیروی دریائی شاهنشاهی جهت خدمت در مرکز و یکانهای تابعه شمال (رشت ـ بندر پهلوی) و جنوب (خرمشهر ـ بندرعباس ـ بوشهر ـ خارك) تعدادی داوطلب در تخصص‌های زیر با حقوق مکفی استخدام میماید.
۱ـ مهندس در رشته‌های (برق ـ الکترونیك ـ مکانیك) با حداقل سابقه کار.
۲ـ تکنیسین دیپلمه در رشته‌های (برق ـ الکترونیك ـ تهویه وکولر ـ یخچال ـ مکانیك ـ موتورهای بنزینی ـ گازوئیلی ـ بخار) حداقل ۵ سال سابقه کار.
۳ـ لیسانسیه حسابداری ـ علوم اداری و بازرگانی.
۴ـ حسابدار فوق دیپلم.
داوطلبان ضمن داشتن شرائط عمومی استخدام برای ثبت نام وکسب اطلاعات بیشتر میتوانند در روزهای اداری همه روزه باستثناء روزهای پنجشنبه از ساعت ۱۱ـ۱۳ روزهای ۱۵/۱/۴۹ الی ۱۵/۲/۴۹ بشعبه غیر نظامیان امور پرسنل ستاد نیروی‌دریائی واقع در چهار راه قصر مراجعه فرمایند. مالف ۴۶۹
۱ـ۳ ۱ـ۱۴۶۰

نیازمندیها

تلفنهای ۳۱۱۲۲۴ و ۳۱۱۲۲۰

استخدام

عده‌ای ماشین‌کار دردوگر با معافیت دائم نظام وظیفه استخدام میشوند دیپلم های هنرستان‌صنعتی و فارغ‌التحصیلان آموزشگاه حرفه‌ای رضا پهلوی حق تقدم خواهند داشت‌داوطلبان بشرکت سهامی کارخانجات پارس الکتریك خیابان آیزنهاور وایستگاه سینالکو شماره ۵۶۳ مراجعه نمایند

استخدام

چند نفردیپلمه طبیعی وریاضی که دارای‌سابقه‌کار درکارخانجات و معافیت دائم نظام وظیفه‌باشند استخدام‌میشوند داوطلبان‌شرکت سهامی کارخانجات پارس ـ الکتریك‌خیابان آیزنهاور‌وایستگاه سینالکو شماره ۵۶۳ مراجعه نمایند

آ ـ ۷۸۳۱

دوزنده

یك موسسه تولیدی لباسهای زنانه و بچه‌گانه برای تکمیل کادر کارخانه خود در تهران‌به چند نفر کارگر خیاط باسواد نازك‌دوز که‌با چرخ‌خیاطی برقی آشنائی کامل‌داشته باشند نیازمند است .

داوطلبان میتوانند باداره کارگزینی شرکت واقع‌در خیابان حافظ ساختمان بانك کار طبقه ۱۹ مراجعه نمایند .

۱ ـ ۲ آ ـ ۱۰۲۷

استخدام میشود

یکنفر صندوق‌دار با تضمین برای خارج از تهران چند نفر راننده دو همکاری و یکنفر نامه‌رسان با موتور

تلفن ۳۱۲۴۱۷ ـ ۳۱۲۵۵۴

۱ ـ ۲ آ ـ ۹۴۵

یك موسسه خارجی برای کار تمام وقت از ساعت ۱۰ صبح الی ۷ بعد از ظهر در شمیران به دوشیزه یا بانوئی که به آرایش مو علاقمند و بزبان انگلیسی‌نیز آشنائی داشته باشد نیازمنداست. واجدین شرایط میتوانند از ساعت ۱۰ صبح الی ۶ بعد از ظهر با تلفن شماره ۸۸۰۴۲۱تماس بگیرند .

آ ـ ۱۸۱۸

آگهی استخدام

سازمان صنایع نظامی بمنظور تکمیل کادرفنی‌به تعدادی مهندس و دیپلمه که خدمت سپاهی را انجام داده‌باشند بشرح زیر نیازمند است داوطلبان حائز شرائط‌میتوانندهمه روزباستثنای ایام تعطیل تا ۲۰ فروردین ۴۹ با در دست داشتن مدارك تحصیلی دفترچه پایان خدمت وشناسنامه جهت ثبت نام و هرگونه اطلاعات بیشتر به مدیریت امور اداری‌و نیروی انسانی سازمان واقع‌در سلطنت‌آباد مراجعه نمایند :

۱ ـ مهندس شیمی فوق‌لیسانس آشنا به زبان آلمانی ۳ نفر

۲ ـ مهندس شیمی فوق‌لیسانس فارغ‌التحصیل ایران یا خارجا آشنا بزبان فرانسه ۸ نفر

۳ ـ دیپلمه ریاضی ـ طبیعی آشنا بزبان فرانسه ۴۰ نفر

سازمان صنایع نظامی

آ ـ ۱۰۳۵

مطب برای ماماتی

۶ تا ۸ تلفن ۲۷۱۲۰

آ ـ ۹۸۷

بیمارستان وزایشگاه مجیدی

احتیاج به بهیار ماما دارد با شماره ۶۲۶۳۷۹ تماس بگیرند

۱ ـ ۲ آ ـ ۲۱۴

بیك خدمتکارزن که بچه‌داری نیز بداند‌نیازمندیم تلفن۷۷۲۸۱۲

۱ ـ ۳ آ ـ ۲۰۷

EMPLOYMENT WANTED private English tutor on General Psychology; preferably foreign nationality. Please write to P.O. Box 12-1515.

شریك

بیك شریك پولدار

نیازمندیم تلفن ۷۶۲۶۰۷

۱ ـ ۳ آ ـ ۱۴۹

جویای کار

حسابدار باسابقه‌دیپلمه‌جویای کار است ۷۹۳۲۲۳

۱ ـ ۵ آ ـ ۱۰۰

حسابدار دوبل

جوانی با سابقه ۱۲سال وارد بکلیه امور حسابداری خوش‌خط آماده کار است

تلفن ۳۳۷۴۲۱

۱ ـ ۲ آ ـ ۱۶۲

جوانی خدمت کرده

با معلومات چهارم ریاضی‌وارد در امور نقشه‌کشی جویای کار است براهنمای‌شماره ۱۰۳روزنامه اطلاعات مراجعه فرمائید

آ ـ ۱۰۰۹

خرید

فرش کیهان تلفن ۷۶۳۷۷۶

خریدار انواع قالی و قالیچه در منازل میباشد لطفا یادداشت فرمائید برای معاملات همه‌نوع فرش با تلفن ۷۶۳۷۷۶ فرش کیهان مکالمه فرمائید خیابان روزولت میدان ۲۵ شهریور

فروشگاه فرش طوسی فرشهای کهنه و نوسنگین قیمت شما را جهت صادرات ازسایرین بهتر میخرد : تلفن ۷۵۹۰۲۹

نمایشگاه فرش گلشن تلفن ۶۲۱۴۳۱

همه‌نوع فرشهای کهنه‌خریداریم وهمه‌رقم فرش نو موجود میباشد فرشهای‌کهنه با نو معاوضه‌میشود خیابان پهلوی بالای ایستگاه‌بیمه جنب بانك ملی یوسف آباد

فروشگاه شایان۶۱۳۳۸۱ تلفنی خریدار هر نوع فالی قالیچه کهنه‌نوجهت صادرات یخچال‌تلویزیون اجاق‌گاز لباسشوئی

فرش محسن فرشهای کهنه و نوشما نقد، خریداری ومعاوضه میشود تلفن ۶۰۹۴۰

سیمتری بین شاه و حشمت‌الدوله

فرش ملك ـ باغ صبا

تلفنهای ۷۶۴۶۱۷ و ۶۲۱۴۱۵

همه رقم فرش نو موجود درضمن فرشهای‌کهنه و نو شما را نقدا جهت صادرات باروپا خریداریم

فروشگاه آریا تلفن ۴۹۳۹۳

بهترین خریدار یخچال نفتی و برقی ، فرش ، تلویزیون خیابان شاه

فروشگاه ایران فرش تلفن ۷۷۴۹۷۳

کلیه لوازم شما بهر مبلغ باشد بیشتر از سایرین نقد خریداریم

فروشگاه ونمایشگاه آسیا

یخچال ـ تلویزیون ـ اجاق گاز و فرش شما را عادلانه خریداریم شاه جهاد راه پیروز تلفن ۶۱۲۸۳۲

فروشگاه آرمان تلفن ۶۹۶۴۳

بهترین خریدار تلویزیون فرش چراغ گاز و هر نوع یخچال‌نفتی

آ ـ ۵۴۸۳

فروشگاه‌فرش زیبا ۹۵۰۳۳۰

خریدار و فروشنده فرشهای کهنه و نو تاج‌نبش نمازی دوم حاجی لاری

آ ـ ۵۴ ۱ ـ ۳۶

فرش زمردیهلوی خریدار فرشهای نو و کهنه شما تلفن ۶۲۹۶۸۴

فروشگاه خالقی تلفن‌های ۳۰۳۰۸۰ و ۳۵۲۰۹۰

فرش‌کهنه‌و نو ویخچال، تلویزیون لوازم منزل شما را خریداریم.

فروشگاه بختیاری تلفن ۷۵۹۳۲۹

بهترین خریدار کلیه لوازم منزل

فرش فروردین تلفن ۴۳۰۸۵

بهترین خریدار فرشهای کهنه و نو

نمایشگاه‌های مبل

پرده دوزی ارجمند ۴۳۷۳۷۰

پیراهن مبل : ۴۳۹۵۰۵

تعویض پارچه مبل : ۴۳۹۵۰۵

پرده‌دوزی شهرزاد: ۴۳۹۵۰۵

شستشوی مبل وفرش

شستشوی مبل‌و فرش‌ادیب

مبل و فرش تشکهای ماشین‌در جای خود تمیز مینماید ۹۵۲۴۵۴

شستشوی مبل‌وفرش ساحل

نظافت مبلمان و پلیش بوسیله دستگاه برقی در جای خود ۹۵۶۵۶۵

کارخانه فالی‌شوئی داوید

فردوسی ۱۳۱ تلفن ۳۱۲۵۴۲

دوراکلین سرویس ، بین‌المللی آمریکا وابسته بکارخانجات ناول ماستر ایران مبلمان ، فرش ، موکت شما را با آخرین متد متداول در آمریکا با اصول فنی مثل گل تازه و در اسرع‌وقت در منزل شما تحویل می نماید تلفنهای ۷۵۸۳۹۵ و ۷۵۸۳۹۶ و ۷۳۶۸۳

شستشوی مبل وکف اطاق ماشین ادیب

مبل و فرش تشکهای ماشین‌در جای خود تمیز مینماید ۹۵۲۴۵۴

شستشوی مبل‌وفرش ساحل

نظافت مبلمان و پلیش بوسیله دستگاه برقی در جای خود ۹۵۶۵۶۵

کارخانه فالی‌شوئی داوید

فردوسی ۱۳۱ تلفن ۳۱۲۵۴۲

دوراکلین سرویس ، بین‌المللی آمریکا وابسته بکارخانجات ناول ماستر ایران مبلمان ، فرش ، موکت شما را با آخرین متد متداول در آمریکا با اصول فنی مثل گل تازه و در اسرع‌وقت در منزل شما تحویل می نماید تلفنهای ۷۵۸۳۹۵ و ۷۵۸۳۹۶ و ۷۳۶۸۳

هواکش هیتاچی

هوای ناسالم وکثیف بتدریج ایجاد مسمومیت های خطرناك میکند.

نصب هواکش هیتاچی

در اطاق خواب پذیرائی صد در صد مسمومیت هوا را از بین میبرد .

نصب هواکش هیتاچی

۶ ساعت پس از اطلاع تلفنی شما

بورس هواکش ـ مالکی ـ مرداد دولت تلفن ۷۵۶۵۸۷

شستشوی مبل وفرش

پرده دوزی ارجمند ۴۳۷۳۷۰

پیراهن مبل : ۴۳۹۵۰۵

تعویض پارچه مبل : ۴۳۹۵۰۵

پرده‌دوزی شهرزاد: ۴۳۹۵۰۵

نمایشگاه‌های مبل

شستشوی مبل وکف اطاق ماشین ادیب

مبل و فرش تشکهای ماشین‌در جای خود تمیز مینماید ۹۵۲۴۵۴

شستشوی مبل‌وفرش ساحل

نظافت مبلمان و پلیش بوسیله دستگاه برقی در جای خود ۹۵۶۵۶۵

کارخانه فالی‌شوئی داوید

فردوسی ۱۳۱ تلفن ۳۱۲۵۴۲

دوراکلین سرویس ، بین‌المللی آمریکا وابسته بکارخانجات ناول ماستر ایران مبلمان ، فرش ، موکت شما را با آخرین متد متداول در آمریکا با اصول فنی مثل گل تازه و در اسرع‌وقت در منزل شما تحویل می نماید تلفنهای ۷۵۸۳۹۵ و ۷۵۸۳۹۶ و ۷۳۶۸۳

شستشوی مبل وفرش

**شستشوی مبل‌و فرش‌

نسخه های شفابخش

از سبزیها و میوه ها

ترجمه مهدی نراقی

مریم گلی

مریم گلی را بفرانسه LASAGE و به لاتین CINALIS CSALVIAGFFI میگویند.

گیاهی است مخصوص نواحی مدیترانه که بطور وحشی میروید ولی میتوان مریم گلی را در نواحی معتدله که بیش از هشتصدمتر از سطح دریا ارتفاع نداشته باشد کشت کرد.

گلهای مریم گلی بشکل خوشه درآخرساقه ها جمع میشوند و معمولا رنك آن سفید و آبی ویا بنفش رنك است.

شما باید گل و برك های مریم گلی را درماه های خرداد و تیر که بگل می نشیند بچینید گلهای آنرا بشکل دسته گل ببندید و از سقف آشپزخانه آویزان کنید تا هرچه زودتر خشك شود زیرا باید گلهای مریم گلی راهرچه زودتر خشك کنید تا خواص طبی آن محفوظ بماند.

برگهای مریم گلی را باید در سبدی بچینید و آن سبد را در جای هواداری قرار دهید تا برك‌ها خشك شود.

کمی از تاریخ

نام لاتینی مریم گلی از کلمه‌ای گرفته شده است که بمعنی شفا دادن است از زمانهای بسیار قدیم مریم گلی را دوای همه دردهامیدانستندوعقیده داشتند که این سبزی آدمی را از مرض میرهاندو شفا میبخشد. دیوسکورید که در قرن اول میلادی میزیست در کتاب خود مینویسد: «مریم گلی بطور کامل ادرارآور است. مقوی‌استو خون‌را بند می آورد.» والافریداشترابوس WALAHFRID-STRA BUS که در سالهای ۱۴۹۸ تا ۱۵۵۴ میزیسته است در کتاب خوددر باره مریم گلی اینطور مینویسد:

«مریم گلی داروی مخصوص بکار انداختن رگل خانمهاست درد میکرن. را تسکین میدهد و بوی تهوع‌آور عرق پا را از بین میبرد.»

مریم گلی چه دارد؟

مریم گلی را اخیرا تجزیه شیمیائی کرده‌اند و معلوم شده است که دارای تانن، گلوکوزید ساپونیزه قند، گلوتامین، آسپاراژین، و املاح معدنی گوناگون می باشد. ازاسانس مریم گلی گامفری را خارج کرده‌اند که بنام SAVIOL ساویول معروف‌می باشد.

مریم گلی دارای خواص طبی فراوانی است که از جمله تقویت کننده و نیروبخش میباشد.

شما مریم گلی را برای درمان اسهال، درد معده، کندی قوه هاضمه و همچنین برای اختلالات یائسگی، نوراستنی، خستگی مفرط، رگل های دردناك ویا نامنظم مصرف‌خواهید کرد.

برای مصارف خارجی شما مریم گلی را برای بیماریهای برفکی، دردگلو و رماتیسم بکارخواهید برد.

نسخه‌های مریم گلی

۱ـ درمان برفك با مریم گلی

پنجاه گرم برك یا ساقه گلدار مریم گلی را که تازه یا خشك باشد در یك لیتر آب سرد بریزید و ظرف محتوی آنرا روی آتش بگذارید تا بجوش آید و دوازده دقیقه بجوشد بعد آنرااز روی آتش بردارید و ده دقیقه دم کنید سپس‌صاف کنید و دهان خود راکه دچار برفك شده است با این جوشانده شستشو و حمام دهید و سعی کنید که این جوشانده گرم باشد و هر روز پنج تا شش‌بار دهان خود را با آن بشوئید.

برای‌درمان خونریزی لثه های دندان هم شستشو با مریم گلی موثر و مفید است

۲ـ درمان اسهال با مریم گلی

پانزده تا بیست گرم برك یا ساقه های گلدار مریم گلی را که تازه یا خشك باشد در یك لیتر آب‌جوش بریزید وده دقیقه‌دم کنیدسپس صاف کنید و شیرین سازید وبعداز هرغذا یك‌فنجان ازآنرا بنوشید.

دمکرده مریم گلی بطرزی که‌تهیه‌آنرا شرح دادیم و بمقداری که تعیین‌شد اگر مصرف شود خیلی زود اسهال را برطرف میکند.

۳ـ درد معده

دمکرده مریم گلی اعمال دستگاه هاضمه را تقویت میکند وقتی مبتلا به سنگینی معده شدید و باسوءهضم داشتید ویا نفخ در شکم وروده های شما جمع‌شد و یا دچارحالت تهوع و دل‌بهم‌خوردگی شدید دمکرده مریم گلی را بنوشید برای تهیه دمکرده مریم گلی دراین مورد باید پانزده تابیست گرم برك یا ساقه های گلدار مریم گلی را در یك لیتر آب جوش ده‌دقیقه دم کنید و بعد صاف کرده با عسل یا نبات شیرین کنید و هر روز یك فنجان از آنرا قبل از صرف غذا بنوشید.

۴ـ معالجه دردگلو با مریم گلی

دمکرده مریم گلی برای ارام کردن‌تحریکات گلوو مخصوصا معالجه کامل‌انواع انژین‌و ورم لوزه مفید وموثر است.

برای تهیه این دمکرده باید پنجاه گرم برك یا ساقه های خشك یا تازه مریم گلی را در یك‌لیتر آب‌سرد بریزید وظرف‌محتوی آنراروی‌آتش‌بگذارید تا بجوش آید و دوازده دقیقه بجوشد پس از آن ظرف را از روی آتش بردارید و ده دقیقه‌بگذارید دم بکشد صاف کنید و هرروز پنج یا شش بار با این جوشانده غرغره کنید.

۵ـ درمان اختلالات یائسکی

خانمهائی که پا به سن میگذارند و به‌دوران یائسکی نزدیك میشوند خواه و ناخواه دچارعوارض یائسکی میشوند که تحمل آن برای بعضی ازآنها سخت وتوانفرساست این خانمها اگر قبل از هر غذای اصلی خود یك فنجان دمکرده مریم گلی را بنوشند اختلالات یائسکی در آنها برطرف‌میشود و آنها دیگر دچار برافروختگی و احساس گرما، طپش قلب تشنج و طنین گوشها نخواهند شد.

۶ـ درمان نوراستنی «ضعف‌اعصاب» با مریم گلی

کسانیکه دچار ضعف اعصاب هستند و همیشه از این جهت حالت خستگی در خود احساس می کنندا گر دمکرده مریم گلی را مصرف نمایند عارضه آنها برطرف خواهد شد.

این اشخاص‌باید پانزده تا بیست گرم برك‌یا شاخه های گلدارمریم گلی رادریك لیترآب جوش ده دقیقه دم کنند و بعد صاف کرده‌وباشکر یاعسل شیرین کنند و هر روز سه بار و هر بار یك‌فنجان بعد از غذا آنرا بنوشند.

۷ـ معالجه قاعده‌گی های دردناك خانمها با مریم گلی

خانمهائی که دچار قاعده‌گی‌های دردناك هستند اگریکروزقبل‌از قاعده‌گی‌خودبمدت هشت‌روز دوره معالجه مریم گلی را بگیرند دوره قاعده‌گی آنها مرتب‌شده ودردهای شدید رگل برطرف شده و دیگر ازاین حیث احساس درد و ناراحتی نخواهند کرد.

برای تهیه دمکرده مریم گلی باید پانزده تا بیست گرم برك یا شاخه های گلدار مریم گلی‌را دریك لیتر آب‌جوش ده دقیقه دم کنندوبعد صاف کرده و با نبات یا عسل شیرین کنند و هر روز سه بار و هربار یك‌فنجان از این دمکرده را قبل‌از غذا بنوشند.

۸ـ درمان رماتیسم با مریم گلی

صد گرم برك یا ساقه های گلدار مریم گلی راکه خشك یا تازه باشد در دو لیتر آب سرد در ظرفی بریزید وآن ظرف را روی آتش بگذاریدتاده دقیقه بجوشد و بعد آنرا از روی آتش بردارید و ده‌دقیقه دم کنید سپس صاف کنید و این جوشانده را در آب وان حمامتان بریزید و درآن بخوابیدو جاهای دردناك بدن خودرا مالش دهید.

حمام مریم گلی باین‌ترتیب دردهای رماتیسم را آرام میکند.

۹ـ درمان عرق شبانه

کسانیکه شبها عرق میکنند و از این حیث ناراحت هستند اگر هرشب موقع خوابیدن یك فنجان دمکرده مریم گلی را بنوشند از این عارضه خلاص خواهند شد.

طرز تهیه دمکرده مریم گلی در این مورد بشرحی است که در مورد اسهال شرح دادیم ولی مقدار مصرف آن یك فنجان بعد از صرف شام و قبل از خواب است.

۱۰ـ درمان سوختگی‌ونیش‌زنبور وحشرات

وقتی دچار سوختگی شدید باید چند برك مریم گلی را بکوبید و روی محل‌سوختگی‌بگذارید کسیکه دچار سوختگی شده بود تصدیق کرد که‌با این‌دوای ساده بزودی سوختگی اوبرطرف گردیده و معالجه شد.

وقتی زنبور و یا حشرات به بدن شما نیش زدند فورا محل نیش زدگی را با برك تازه‌مریم گلی بمالید.

بازهم از خواص مریم گلی

در قرن هفتم میلادی یکی از شعراء رم شعری در باره مریم گلی سروده است و میگوید تا وقتی مریم گلی وجود دارد چرا انسان بمیرد مریم گلی مصارف زیادی در درمان و تغذیه انسان دارد وقتی بحران آسم شروع میشود و نفس به تنگی میافتد اگر برك و یا شاخه گلدار خشك‌مریم گلی را بسوزانند و دود آنرا به بینی بکشندفورابحران‌آسم آرام میشود.

در قدیم در جاهائیکه بیماران عفونی بودند و یا در محلهائیکه اجساد مرده مدتی میماند برای اینکه هوارا ضد عفونی کنند مریم گلی راروی‌آتش چوب میریختند تابسوزد وازدود آن‌هواضد عفونی شود.

وقتی مریم گلی‌رادم کنند بوی عطر مطبوعی دارد که از عطرچای مطبوعتراست چینی ها تعجب می کنند وقتی می بینند کشور هائی مریم گلی دارند و باز بسراغ چای‌چین میروند؟!

در فرانسه مریم گلی را ترشی میاندازند و یادر راگوو انواع سوسها وارد میکنند سوپی از مریم گلی درست میکنند بنام سوپ‌مریم گلی

آگهی احضار

به غیر ارتشی شاراله فرزند امامعلی ساکن‌اسفرورین(از توابع قزوین) که فعلا مجهول‌المکان است ابلاغ میگردد که‌باتهام‌سرقت مسلحانه در این شعبه واقع‌درجاده قدیم شمیران چهار راه قصرتحت پیگرد میباشید لازم است ظرف ۲ ماه از تاریخ آخرین آگهی خود را باین شعبه معرفی نمائید در صورت عدم حضور و انقضای مهلت مقرره غیابا بپرونده امر رسیدگی و قرارمقتضی صادر خواهد شد. این آگهی سه نوبت متوالی در روزنامه رسمی و یکی از جراید کثیرالانتشار تهران درج میگردد. م‌الف ۲۰۰

بازپرس شعبه ٤ دادستانی ارتش
۱ـ۳ آـ۱۸۹۸

آگهی ابلاغ

به غیر نظامی یوسف‌شاهسوند فرزند غلام ابلاغ میگردد که باتهام سرقت مسلحانه در شعبه ۵بازرسی دادستانی ارتش تحت پیگرد می باشد لازم است ظرف ۲ ماه از تاریخ انتشار آخرین آگهی خود را باین شعبه معرفی نمایددرصورت عدم حضور و انقضای مهلت‌مقرره غیابا به پرونده امر رسیدگی وقرار مقتضی صادر خواهد شد این آگهی سه نوبت متوالی در روزنامه‌رسمی ویکی از جراید کثیرالانتشارمحلی درج میگردد. م‌الف ۲۰۲

بازپرس شعبه ۵دادستانی ارتش
۱ـ۳ آـ۱۹۰٤

آگهی احضار

به گروهبان دوم محمد رضا فرزند اسمعیل شهرت پورصالحی دارای شناسنامه شماره ۲۷۹صادره از شیراز متولد ۱۳۲٤ ساکن‌تهران خیابان شمیران شهناز اول کاشی ۲٤ که فعلا مجهول‌المکان است ابلاغ میگردد که باتهام فرار از خدمت در دادگاه عادی‌نیروی‌هوائی شاهنشاهی واقع در تهران خیابان فرح‌آباد ژاله تحت پیگرد میباشد لازم است ظرف دو ماه از تاریخ انتشار آخرین آگهی خود رابه این دادگاه معرفی نماید در صورت عدم حضور و انقضای مهلت مقرره غیابا به پرونده امر رسیدگی‌و رای مقتضی صادر خواهد شد این‌آگهی در سه نوبت متوالی در روزنامه رسمی و یکی‌ازجراید کثیرالانتشار محلی درج میگردد. م‌الف ۲۰۱

رئیس دادگاه عادی نیروی هوائی
۱ـ۳ آـ۱۸۹۲

آگهی مناقصه

شرکت دخانیات ایران ده هزار قرقره نوار قرمز و هشتصد قرقره نوار آبی و پانصد قرقره نوار طلائی مورد نیازخودراسی‌اند اف‌خرمشهر یا بندر شاهپور یا بندر پهلوی یا تحویل مرز جلفای ایران ازطریق مناقصه خریداری می نماید. داوطلبان شرکت در مناقصه می توانند پیشنهاد های صریح و قطعی خود را با اطلاع و رعایت کامل مشخصات و شرایط و مفاد طرح پیمان که از اداره معاملات‌خارجی این شرکت واقع در خیابان ایرانشهر شمالی دریافت میدارند باتوجه باین که مبلغ یکصدوسی هزارریال وجه‌نقد یا ضمانتنامه بانکی بعنوان سپرده شرکت در مناقصه می بایستی تسلیم نمایند تاساعت ۹ صبح روز ۲٤ر۳ر٤۹ مطابق با چهاردهم ژوئن ۱۹۷۰ به اداره دفتر شرکت دخانیات‌ایران تسلیم نمایند جلسه مناقصه در ساعت ده صبح همانروز در اداره معاملات خارجی تشکیل میشود. حضورپیشنهاددهندگان‌یانمایندگان آنان در جلسه مناقصه آزاد و شرکت در مناقصه بمنزله قبول کلیه شرایط مناقصه می باشد. سپرده نفر دوم تا قطعیت معامله بانفر اول آزاد نخواهد شد. م‌الف ۲۰۷

شرکت دخانیات ایران
۱ـ۲ آـ۱۹۲۰

مونسانتو کمپانی مالك اختراع شماره ۵۷۰۹ مربوط به «ضد آفت نباتی ـ ان‌هالواسید تینالیدیس»

میل دارد با صاحبان صنایع در ایران برای‌بهره‌برداری از اختراع خود وارد مذاکره شود برای اطلاع بیشتر به دفتر حقوقی دکتر آقایان و همکاران خیابان سوم اسفند ۱٤۹ مراجعه فرمائید.

وهکوکورپوریشن مالك اختراع شماره ۵۶۰۵ مربوط به «طرق دسترسی داخلی به ظروف سربسته»

میل دارد با صاحبان صنایع در ایران برای‌بهره‌برداری از اختراع خود وارد مذاکره شود برای اطلاع بیشتر به دفتر حقوقی دکتر آقایان و همکاران خیابان سوم اسفند ۱٤۹ مراجعه فرمائید.

آـ۱۰٤۷

آگهی تجدید مناقصه شماره ۱۸۱۲ر٤۸

راه آهن دولتی ایران یکدستگاه کامیون ده تنی باموتور دیزل یك‌دیفرانسیال از نوع مرغوب رابر طبق مشخصات و شرایط مربوطه از طریق مناقصه تحویل تهران انبار جریلگذاری خریداری مینماید.

داوطلبان شرکت در مناقصه میتوانند در ساعات اداری جهت دریافت اسناد مناقصه باداره کارپردازی مراجعه فرمایند شرکت کنندگان در مناقصه باید مبلغ ۶۰۰۰۰ ریال نقدا بعنوان سپرده شرکت درمناقصه‌بصندوق راه آهن پرداخت و رسیدآن یا معادل همان مبلغ ضمانت‌نامه بانکی صادره یکی از بانك های مجاز ایران که لااقل یکماه اعتبار داشته باشد بضمیمه پیشنهاد خود تاساعت ۹ صبح‌روز ۲۰ر۱ر٤۹ در صندوق پیشنهاد ها واقع در اداره کل کارپردازی بیاندازند، پیشنهاد های واصله ساعت ۱۰ روز مزبور بازو قرائت خواهدشد.

حضور پیشنهاد دهندگان یانمایندگان مجاز آنها در جلسه مناقصه آزاد است و راه آهن درردیاقبول هریك یا تمام‌پیشنهاد ها مادامی‌که قرارداد مبادله نشده است جزاو کلا مختار می باشد. به پیشنهاد فاقد سپرده و مشروط‌و مبهم و پیشنهادی که بعد از موعد مقرر برسدترتیب اثرداده نخواهدشد. سپرده برنده اول و نفر دوم مناقصه نگهداری و در صورت استنکاف از انجام معامله بدون هیچگونه تشریفات بنفع راه‌آهن ضبط‌خواهد شد هزینه درج آگهی ها در جراید و مالیات متعلقه و هرگونه عوارض دیگر بعهده برندگان مناقصه میباشد. م‌الف۲۰۵

راه‌آهن دولتی ایران
۱ـ۲ آـ۱۸۸۸

جمعیت شیروخورشید سرخ ایران
آموزشگاه عالی پرستاری رضاشاه کبیر

طبق تصویب وزارت علوم وآموزش عالی امتحان خاص‌پرستاری برای پرستارانی که مشمول رای یکصدوشصتمین جلسه‌شورای مرکزی دانشگاهها میشوند روز پنجشنبه دهم اردیبهشت ۱۳٤۹ در محل آموزشگاه واقع در شهرری برگزار خواهد شد. فارغ‌التحصیلانی که در امتحان مذکور شرکت می کنند باید مدارك ذیل راتاتاریخ ۳۱ فروردین سال ٤۹ شخصا یا بوسیله پست ارسال دارند کسانی که مدارکشان بعداز تاریخ مذکور به‌آموزشگاه برسد حق‌شرکت‌در امتحان را نخواهند داشت.

۱ـ فیش بانکی بمبلغ ۱۰۰۰ ریال که بشماره ۱٤۰۳ بانك صادرا تشهرری واریز شده باشد.
۲ـ ارزش تحصیلی ششم متوسطه ۱برك
۳ـ فتوکپی دیپلم پرستاری ۱برك
٤ـ عکس ٦×٤ ٦قطعه

۱ـ۳ آـ۱۸٤۰

حساب پس انداز بانک سپه

متجاوز از ۱۸ میلیون ریال جایزه میدهد

۳ جایزه ۲۵۰۰ر۰۰۰ ریالی
۷ جایزه ۳۰۰ر۰۰۰ ریالی
۱۴۰۰ جایزه ۵ر۰۰۰ ریالی

جوائز بین دو قرعه کشی

هر یك از صاحبان حسابهای پس انداز بانك سپه که موجودی آنها درفاصله دوقرعه کشی هیچگاه ازپنجهزارریال کمتر نشود علاوه برجوائز سالانه، جایزه های پر ارزش دیگری دریافت خواهند داشت:

جایزه ۵۰۰/۰۰۰ ریالی	۲ جایزه در سال
جایزه ۱۰۰/۰۰۰ ریالی	۲ جایزه در سال
جایزه ۱۰/۰۰۰ ریالی	۳۰ جایزه در سال
جمع	۱/۵۰۰/۰۰۰

بانك سپه همیشه ودرهر قرعه کشی ارقام قابل توجهی به‌جوائز حسابهای پس‌انداز خود میافزاید.

اوامر شاهنشاه درباره تسریع در خانه سازی برای کارگران

بعداز ظهر دیروز باتشریف‌فرمائی شاهنشاه آریامهرو درمیان‌پرشورترین ابراز احساسات کارگران، استادیوم ورزشی کارگران جنوب تهران گشایش یافت.

مردم خیابان شوش و خزانه از ساعت ها قبل از تشریف فرمائی شاهنشاه در خیابان درانتظار موکب شاهانه بودند.

شاهنشاه آریامهردر ساعت‌چهار بعداز ظهر با اتومبیل به استادیوم ورزشی کارگران تشریف فرما شدند و مورد استقبال آقایان نخست‌وزیر، مهندس ریاضی رئیس مجلس شورای ملی، دکتر اقبال رئیس هیئت مدیره و مدیر عامل شرکت ملی نفت ایران، تیمسار ارتشبدعظیمی ژنرال‌آجودان شاهنشاه و تیمسار ارتشبد اویسی فرمانده ژاندارمری، وزراء کار و امور اجتماعی و پست و تلگراف‌و رئیس‌سازمان‌تربیت‌بدنی وتفریحات سالم قرار گرفتند.

دوشیزه کارگری دسته‌گلی‌تقدیم کرد و سپس سرپرستان تیم های شرکت کننده مسابقات فوتبال جام باشگاه های آسیا به پیشگاه شاهنشاه معرفی شدند.

اولین نفرکه به پیشگاه‌شاهنشاه معرفی شد داتوهارون سرپرست‌تیم فوتبال‌مالزی‌غربی‌بود که نخست‌وزیر آن کشور می باشد. «داتوهارون» در مراسم دیروز هدیه‌ای ازکار های دستی مردم مالزی تقدیم داشت.

شاهنشاه سپس نماینده‌فدراسیون بین‌المللی فوتبال و سرپرستان‌تیم های: هند، تایلند، لبنان، اسرائیل را مورد تفقد قرار دادند.

*** ۷۰ باشگاه کارگری**

شاهنشاه در مقابل صف‌سرپرستان باشگاههای کارگری از تعداد باشگاه ها سئوال فرمودند.

وزیر کار و امور اجتماعی‌بعرض رساند تاکنون۷۰باشگاه کارگری در کارخانه ها و مراکز کارگری تشکیل شده و مشغول فعالیت هستند.

شاهنشاه سئوال فرمودند :چند فوتبالیست کارگر وجود دارد؟ آقای نجم مدیرکل تفریحات‌سالم کارگران بعرض رساند :

ـ جمعا ۳۶ تیم فوتبال در تهران داریم.

زمین های والیبال و بسکتبال مورد بازدید قرار گرفت و سپس شاهنشاه جهت بازدید از قسمت های تمرین وارد سالن شدند.

پس‌از بازدید ازدرمانگاه وسالن بوکس معظمله به سالن مخصوص ورزش های باستانی تشریف‌فرما شدند. در این سالن آقای شعبان جعفری و عده‌ای از ورزشکاران باستانی افتخار حضور داشتند.

ابتدا آقای جعفری شمایل‌حضرت علی(ع) را در قاب خاتم نفیسی به پیشگاه شاهنشاه تقدیم کرد و مورد مرحمت قرار گرفت.

در سالن پینگ‌پنگ چند تن از زنان کارگر مشغول بازی بودند. شاهنشاه از تعداد بازیکنان‌سئوال فرمودند. بعرض رسید در هر ساعت بین ۱۰ تا ۱۲ کارگر در این سالن تمرین می کنند.

*** وضع چراغها**

شاهنشاه که به تمام نکات و ریزه‌کاری های مراکزی که‌بازدید میفرمایند توجه دارند با نگاهی به سقف سالن فرمودند:

این سالن از جهت نور خوب نیست، چراغها به سقف چسبیده است در صورتی که باید درفاصله دو متری روی میز را روشن کند.

در سالن کشتی در پیشگاه شاهنشاه آریامهر چند کشتی‌انجام شد.

شاهنشاه فرمودند: باید در رشته کشتی فرنگی هم کار کنیم. چون استعداد وجود دارد ولی فن نمیدانند. اگر تمرین کافی داده شود ما می توانیم همان مقامی را که در کشتی آزاد داریم در فرنگی هم بدست آوریم.

درسالن وزنه برداری حسن‌معزی قهرمان پروزن وزنه‌برداری که‌مربی تیمهای کارگران است کارگران را به حضور شاهنشاه معرفی کرد.

شاهنشاه سپس‌در موردتمرینهای قهرمانان وزنه برداری‌و افزایش مربیان اوامری فرمودند و اضافه کردند: ما نباید فقط یك قهرمان جهانی در وزنه برداری‌داشته‌باشیم باید به تمرینها و مربیان‌توجه‌شود.

شاهنشاه‌در مورد رژیم غذایی کارگران سئوال فرمودند.

معزی‌بعرض رساند: تا حدودی راهنمایی می شوند علاوه بر مربی پزشك مخصوص‌استادیوم هم به کارگران‌موادغذایی‌بهتر‌رایادآوری می کنند

*** ابراز احساسات**

شاهنشاه به سالن سرپوشیده استادیوم تشریف‌فرماشدند. دراینجا ابراز احساسات کارگران سالن‌را می‌لرزاند. ازشاخه های گل‌میخك رنگارنگی که کارگران به مقدم شاهنشاه‌می‌ریختند کف‌سالن‌پوشیده از گل شده‌بود.

کارگرها با فریاد های جاوید شاه، جاوید شاه نسبت به رهبر ملت‌ایران ابراز احساسات می کردند وشاهنشاه باتکان‌دادن دست به ابراز احساسات کارگران پاسخ می فرمودند

*** زمین استادیوم**

پس‌از آنکه دسته ارکستر کارگران سرود شاهنشاهی نواخت مدیر کل تفریحات سالم کارگران ضمن گزارشی معروض داشت.

استادیوم کارگران در زمینی به مساحت ۴۰هزار متر مربع بنا شده است مساحت زیربنای استادیوم سرپوشیده ۲۵۰۰ متر مربع است که گنجایش ۶هزار نفر تماشاگر را دارد.

این‌استادیوم مجهز به زمینهای بسکتبال،والیبال‌وسالنهای‌مخصوص کشتی مشت زنی، وزنه برداری، پرورش اندام، پینگ پنك کتابخانه، درمانگاه وورزشهای باستانی است.

هزینه ایجاد استادیوم ورزشی کارگران چهار میلیون تومان‌است که‌ازطرف‌وزارت‌کارو اموراجتماعی سازمان برنامه تامین شده‌وشرکت ملی نفت نیز ده میلیون ریال برای پرورش اندام، پینك پنك کتابخانه، ساختمان آن کمك کرده‌است

پس‌ازاین گزارش فرزند یکی از کارگران دکلمه جالبی اجراکرد وپس‌از حرکات نرمش، نمایش جودو انجام شد که فوق‌العاده مورد توجه قرار گرفت.

*** نامه‌ها**

دیروز هم مثل همیشه عریضه ها ونامه‌های بسیاری کارگران جهت تقدیم به پیشگاه شاهنشاه نوشته بودند وشاهنشاه با ابراز لطف‌و مرحمت به تقاضای آنان که اصرار داشتند عرایض‌را شخصا به‌پیشگاه شاهنشاه تقدیم کنند موافقت می‌فرمودند.

بهمین جهت پس‌از اجرای‌برنامه جودو سکوت سالن را فریاد جوانی شکست که نامه دردست می گفت: اعلیحضرتا عرض دارم. شاهنشاه‌با اشاره دست جوان‌را فراخواندند.

ازردیف دیگریکی‌از کارگران صنف خباز تقاضای تقدیم عریضه کرد شاهنشاه شخصا عریضه او را گرفتند.

پس‌از اجرای یك برنامه نمایشی والیبال، ورزشکاران باستانی به سالن آمدند و پس‌از اجرای برنامه ورزش‌باستانی‌یکجلد کلام‌الله مجید که‌باتشریفات خاصی بوسیله جمعی ازروحانیون و کارگران از صحن مطهر حضرت عبدالعظیم علیه‌السلام به استادیوم آورده شده بودبوسیله کارگران به شاهنشاه اهداء شد ونمایش‌انجام گردید. این قرآن‌را بیش‌از ۶۰ هزار کارگربه‌استادیوم آوردند. معظم‌له درساعت پنج و چهل وپنجدقیقه استادیوم ورزشی کارگران‌را ترك کردند.

هنگام ترك استادیوم شاهنشاه از لوحه یادبود پرده‌برداری فرمودند ودر مورد تسریع درخانه سازی کارگران‌اوامری صادر فرمودند.

آثارگرانبهائی که در حومه ملایر کشف شد

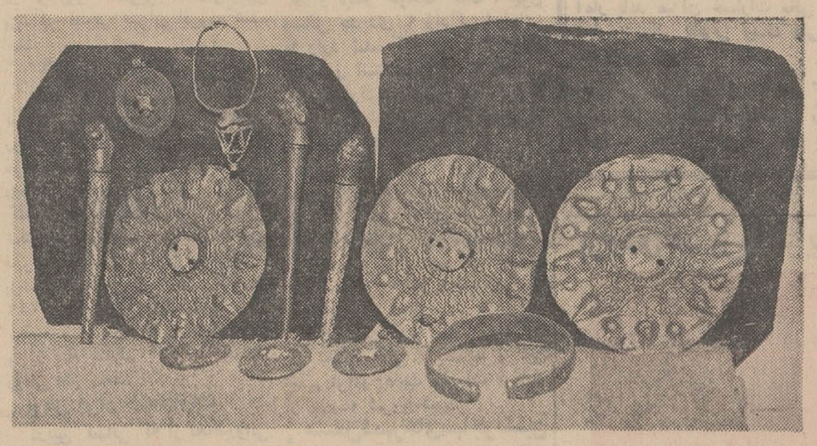

فیلا اطلاع داده شد: یکی‌از ساکنان روستای پری از توابع‌ملایر هنگام خاك‌برداری از تپه کریم‌خانی به جعبه‌ای برخورد کرد که در داخل آن تعدادی‌دستبند طلا، گوشواره و اشیاء دیگر مربوط به دوره هخامنشیان‌وجود داشت

عکس مزبور چند عدد ازمجسمه‌ها، وسایر اشیاء کشف‌شده را نشان میدهد.

حاکم قطر فردا وارد تهران میشود

مذاکرات برای ایجاد یک سلسله همکاریهای بیشتر میان ایران و قطر

حضرت شیخ احمدبن‌علی‌آل‌ثانی حاکم قطر بیش‌ازظهر فردابدعوت رسمی دولت برای یك بازدیدپنج روزه وارد تهران خواهد شدواین بازدید نخستین سفر حاکم قطر بخارج‌ازامیرنشین‌قطر بدنبال اعلام استقلال است.

حاکم قطر روز جمعه با اعلام استقلال امیرنشین ثروتمند خودبه حکومت ۱۳۷ ساله بریتانیا پایان داد. بدین‌ترتیب علاوه‌بر مسئولیت امور داخلی، مسئولیت سیاست خارجی ودفاعی شیخ‌نشین قطر از این پس برعهده حاکم و حکومت ملی خواهد بود.

شیخ‌نشین قطر بانزدیك به‌یکصد هزار نفر جمعیت ازجمله امیر ـ نشین‌هائی است که طی سال های اخیر بسوی ترقی و پیشرفت می‌تازد و مناسبات نزدیکی میان‌این شیخ‌نشین وایران موجود است. حاکم‌قطر همواره از فرصت های مناسب برای دیدار ایران‌بصفحات بندرعباس وفارس مسافرت میکند.

مذاکرات تهران

در محافل سیاسی تهران‌بازدید حاکم قطر وهمراهان برجسته اواز ایران بعنوان قدم‌دیگری درتحکیم مناسبات ایران‌باامیرنشینان خلیج فارس که‌اینك دوران حساسی را در تاریخ سیاسی خود میگذراند تلقی میگردد.

در دو سال گذشته مناسبات ایران باامارات‌خلیج‌فارس بادیدار های‌رسمی وغیررسمی‌حکام تحکیم فراوان یافت و حکام مذکور از پیشنهادات ایران برای توسعه مناسبات وهمکاری بیشتر بگرمی استقبال کردند.

دراین بازدیدها همواره تاکید شد که ایران ازدوستی وهمکاری باامارات خلیج فارس جز توسعه تفاهم و دوستی و همکاری میان مردم این منطقه و حفظ صلح وثبات هدف‌دیگری ندارد.

ناظران سیاسی در تهران که‌با علاقمندی اخبار مربوط به توسعه مناسبات ایران وامارات خلیج فارس را دنبال می‌کنند پیش‌بینی می‌نمایند که درمدت اقامت حاکم قطر درتهران مذاکراتی برای‌تهیه مقدمات یك سلسله همکاریهای بیشتر میان ایران و قطر صورت خواهد گرفت وحاکم قطر در این بازدید بیش ازپیش سیاست‌صلح‌جویانه ایران را در خلیج فارس تجلیل خواهد کرد.

این سفر بخصوص مقارن با زمانی است که بتقاضای ایران نماینده سازمان ملل اینك‌سرگرم کسب آراء عمومی مردم بحرین نسبت به سرنوشت آنان می‌باشد وتصمیم‌ایران در میان‌امارات‌خلیج فارس از جمله قطر هیجانی از امیدواری بیشتر به‌آینده‌ای آرام وثابت درخلیج فارس بوجودآورده است.

اعتقاد براین است که بازدید حاکم قطر درتوسعه مناسبات‌ایران وقطر سهم بسزائی خواهد داشت.

قرارداد ایران و قطر

امضای قرارداد تجدید فلات قاره میان ایران و قطر از شهریور ماه گذشته فصل جدیدی را در مناسبات ایران و قطر گشود و با امضای آن وضع اکتشافات نفتی دو طرف در خط مرزی دریائی روشن شد.

ایران موافقت نامه مشابه‌ای با عربستان سعودی بامضاء رسانیده است.

موافقتنامه های مذکور از بروز هرگونه اختلافات احتمالی در آینده در مورد چگونگی اکتشاف واستخراج نفت در فلات قاره میان ایران که سرتاسر قسمت شمالی خلیج فارس‌را در اختیار دارد و تمام سرزمین هائی که در سواحل جنوبی مستقر هستند جلوگیری خواهد کرد و پیشقدمی ایران در حل این مسائل باردیگر علاقمندی ایران را به حل و فصل مشکلات میان کشورهاازطریق‌مسالمت آمیز ثابت میکند.

برنامه بازدید

بموجب برنامه‌ای که از طرف مقامات تشریفاتی تهیه شد حاکم‌قطر ساعت ده و پانزده‌دقیقه بامداد فردا وارد تهران میشود و مورد استقبال رسمی آقای نخست‌وزیر قرارمیگیرد.

«فرداشب» ضیافتی بشام ازطرف آقای هویدا در کاخ وزارت خارجه بافتخار حاکم قطر برپا خواهد شد.

حاکم قطر بامداد روز چهارشنبه‌با آقای نخست‌وزیر ملاقات و مفاهمه ظهر به پیشگاه شاهنشاه شرفیاب و در حضور معظم‌له صرف ناهار خواهد کرد.

عصر چهارشنبه حاکم قطر با آقای اردشیر زاهدی وزیر خارجه ملاقات میکند.

حضرت شیخ‌آل‌ثانی روز های پنجشنبه و جمعه را در صفحات شمار خواهد گذرانید و روز شنبه پس از بازدید از تاسیسات نظامی و ملاقات با تیمسار سپهبد نصیری معاون نخست‌وزیر در ساعت دو وچهل دقیقه با هواپیما رهسپار قطر میشود.

استادان دانشگاه نشان پاس گرفتند

بنابه استدعای شهربانی کل کشور و تصویب اعلیحضرت همایون شاهنشاه آریامهر سه نفر ازاستادان دانشگاه که در تاسیس و بهره‌برداری از آزمایشگاه جنائی اداره تشخیص هویت شهربانی کل کشور کوششهای مجدانه معمول‌داشته‌اند. بدریافت نشان درجه ۱ پاس مفتخر گردیدند.

این سه نفر عبارتند از: آقایان دکتر رشید یاسمی سرپرست آزمایشگاه ـ قهرمان شمس رئیس قسمت شیمی ـ وغلامرضا نظری رئیس‌قسمت ایمونولوژی

بعلت گرانی پیاز کهنه

پیازدر قهوه‌خانه‌ها جیره‌بندی شد!

*** پیاز نو بزودی ببازارعرضه میشود**

در قهوه‌خانه‌های تهران پیاز جیره‌بندی شدو قهوه‌چی‌ها از دادن پیاز بیشتر به مشتری خودداری میکنند زیرا که در آستانه‌رسیدن پیازنو به‌بازار پیاز کهنه نایاب و گران شده است و بقیمت کیلوئی ۲۰ ریال رسیده است.

طی دو روز گذشته در میدان برسرنرخ پیاز زدوخوردشد وجمعی در این میان مضروب شدند ولی با مداخله ماموران‌جنجال پیازخواهید وبارفروشان به‌بندر عباس‌تلگراف کردند که فوراپیازهای‌تازه راگر فارس هم باشد به تهران حمل نمایند.

امروز میدان تهران اعلام کرد که پیاز بندرعباس تا مدت ده‌روز آینده به‌بازار تهران میرسد زیرا که هوا در این ناحیه بسیارمساعد است و باران کافی نیز امسال باریده و کشت بهاره پیاز اکنون آماده حمل بتهران شده است.

میدان اعلام داشت که امسال سال سی روز جلوتر بوده ووضع محصولات ازهر سال بهتر است زیرا که افزایش درجه حرارت‌هوا و نبودن سرما وضع مساعدی‌برای کشاورزان پیش آورده است.

میدان اعلام کرد که بعکس پیاز سیب‌زمینی فراوان است و ذخائر عظیم این کالارا از زیرخاك بدرآورده‌اند و قیمت آن نیز در میدان ارزان ولی در شهرگران است.

ساختمان
طراحی
نظارت
کنترات
نوسازی
دکوراسیون
تلفن
۳۱۱۶۷۸
سازمان مشاوره ساختمانی

پس از یکماه تعطیل ازفرداشب
کاباره مولن روژ
افتتاح میشود
تلفن رزرو ۳۳۹۳۳۷

رانندهٔ عزیز
قبل از اطمینان با بکه اتومبیل شما بدون عیب است، آنرا از توقفگاه حارج نسازید

پس از یکماه تعطیل ازفرداشب
کاباره لیدو
افتتاح میشود
تلفن رزرو ۳۳۵۲۲۰

۴ میلیون و ۵۰۰هزار بیمار به‌رایگان

بقیه از صفحه اول

گرفتند و دارو دریافت‌داشتند.

۲ـ بیش از ۲۵ هزارخانواده نیازمند در اندرزگاه های‌سازمان تحت‌حمایت ومراقبت واقع شدندو از کمکهای بهداشتی و غذائی استفاده کردند.

۳ـ بیش از پانزده میلیون‌جلد کتابهای درسی‌ابتدائی با کمك وزارت آموزش‌وپرورش‌و سازمان برنامه طبع شد وبرایگان در اختیاروزارت آموزش و پرورش قرارگرفت.

۴ـ یازده موسسه درمانی‌نوبنیاد درنقاط‌دورافتاده کشور دایرگردید وبدیگر موسسات سازمان افزوده شد.

۵ـ ساختمان ده باب درمانگاه جدید آغاز گردید ونه‌باب از درمانگاه های قدیم به ساختمان های تازه منتقل شدوچهارده باب دیگراز این‌نوع درمانگاه ها در دست‌تجدیدبنا قرار گرفت.

۶ـ بخش های بیمارستان های سازمان‌توسعه یافت‌وزایشگاه‌شصت تختخوابی هدایتی در بیمارستان نکوئی افتتاح‌شد.

۷ـ درآموزشگاه های رایگان پرستاری وبهیاری و حرفه‌ای‌سازمان صد ها خدمتگزار برای موسسات درمانی وبهداشتی و صنعتی کشور از کمکهای بهداشتی و غذائی استفاده کردند.

۸ـ کمکهای نقدی‌و داروئی قابل‌توجه بسازمان های‌درمانی و بهداشتی و آموزشی و تربیتی‌و موسسات خیریه‌و عام‌المنفعه ونیز به‌آسیب دیدگان بلایای طبیعی در داخل‌و خارج کشور بعمل‌آمد وبسیاری اقدامات دیگر در زمینه خدمت بمردم انجام گرفت.

درسال ۱۳۴۹ علاوه بر ادامه خدمات درمانی‌وآموزشی و اجتماعی که‌سازمان در سراسرکشور بطور مستمراجرا می کند برنامه های تازه‌ای نیز برای خدمت به مردم پیشنهاد کرده‌است که اهم آنها عبارتست از:

اتمام‌ساختمان و تجهیز افتتاح ده باب درمانگاه جدید در نقاط مختلف کشور ـ تجدید بنای ده‌باب از درمانگاه های قدیم با ظرفیت پذیرش بیماران‌بیشتر ـ ساختمان آموزشگاه حرفه‌ای رضاپهلوی‌در اصفهان ـ توسعه کارخانه دارو سازی داروپخش برای قبول سهم بیشتر در رفع‌نیازمندی های کشور از لحاظ دارو های مرغوب‌وارزان

اجرای برنامه بهداشت و تنظیم خانواده در روستا های سراسر کشوربوسیله موسسات درمانی سازمان ـ اتمام‌وتجهیز بیمارستان بازکیاگوراب لاهیجان ـ افزودن ۳۰ تخت‌دیگر به شصت تخت موجودزایشگاه هدایتی‌دربیمارستان نکوئی‌قم ـ تکمیل وتجهیززایشگاه وبخش جراحی جدید بیمارستان رضاپهلوی وتوسعه سایربیمارستان های‌سازمان ـ ساختمان‌شعبه‌سازمان درگیلان وتجهیز وافتتاح شعب سازمان دراستان های کرمانشاهان وخراسان ـ تهیه‌پانزده میلیون‌جلد کتب پنج‌ساله‌ابتدائی و تحویل رایگان آن به‌وزارت آموزش و پرورش‌برای توزیع در مدارس سراسر کشور.

تسلیت

خانواده های محترم فراشبندی و لقمانی

کارکنان دبستان راسخ این اندوه بزرك وفراموش نشدنی را از صمیم قلب تسلیت گفته و خودرادر غم شماشریك و سهیم میدانند.

مدیر دبستان راسخ ـ ایراندخت مدیر تمدن

آ_۱۰۰۷

یاد آموزگار عزیز از دست رفته، خانم فاطمه فراشبندی

آموزگار گرامی قیافه مهربان و دوست داشتنیت‌همواره در نظر شاگردانت مجسم و بی‌وجود تو کلاس مارونقی‌نخواهد داشت این غم بزرك را هیچگاه فراموش نمیکنیم.

دانش آموزان کلاس ششم ٤ دبستان راسخ

آ_۱۰۰۵

درگذشت جوان باتقوی وپاکدامن فرامرز راغبیان فارغ‌التحصیل دبیرستان علوی موجب نهایت تاثر و تاسف است. این مصیبت بزرك به‌عموم‌بازماندگان‌مخصوصا‌والدین داغدیده‌اش تسلیت عرض میشود.

دبیرستان علوی

آ_۱۰۴۳

بانهایت تاسف فوت تیمسار سرلشگر امان‌پور را به آقای دکتر امان‌پور تسلیت گفته صبر و شکیبائی ایشان‌را از خداوند متعال خواستاریم.

بانو کلانی، دکتر محمد رازقی

آ_۱۰۴۱

باکمال‌تاسف وتاثردرگذشت‌نابهنگام شادروان محمد حسن‌مشتاق‌زاده را بعموم بستگان و دوستان آن مرحوم بویژه بحضور پدر و مادرو همسر و کودکان داغدارش تسلیت‌عرض وازدرگاه ایزدیکتاسلامت‌وطول عمر توام باصبروشکیبائی‌برای عموم‌بازماندگان آن فقیدسعید مسئلت مینمایم.

علی‌ـتوماج

آ_۹۷۹

افسران و همردیفان اداره بازرسی کل شهربانی‌فوت روانشادبانو کبری جواهری زاده‌والده مکرمه سرکارسرهنگ جواهری زاده را تسلیت عرض نموده و دراین مصیبت‌خودرا شریك میدانند.

سرتیپ‌دهشیور

آ_۹۹۳

باابراز تاسف فراوان مصیبت‌وارده را به خانواده محترم وحیدبخصوص به‌جناب آقای‌فرهنگ وحید تسلیت میگوئیم.

کارکنان کارخانه سیمان تهران

آ_۹۹۵

جناب آقای جمشید امیرعلائی

باکمال تاسف کارکنان موسسه آلپ مصیبت وارده‌را تسلیت گفته بقاء عمر آن جناب را از خداوند متعال‌خواستارند.

موسسه آلپ‌ـنادرزارعی

آ_۱۷۸۸

باکمال تاسف ضایعه مولمه رابه آقایان فتح‌الله امیرعلائی، جمشید و پرویزامیرعلائی تسلیت عرض نموده سلامت و بقاء خاندان گرامی‌را از درگاه ایزد متعال مسئلت می نماید.

حسن‌حقیقت

آ_۱۷۹۴

سرکار خانم حبیبه قدس‌ناظمه‌فنی محترم بیمارستان فارابی

مصیبت‌وارده رابشماوآقای فرداد صمیمانه تسلیت‌میگوئیم.

حجتی، طغرل، جهرمی. نیکپور، نیك‌سرور، ابوالحسنی، هاسمیك، ملك‌رفعت، کوهزاد، ایمانی، فلور، عمیدی، کمالی، اشکن‌منش، اسدی، جوشقانی، رحمانی.

آ_۱۰۴۹

استادان ـ کارمندان و دانشجویان دانشکده‌ادبیات‌وعلوم انسانی‌دانشگاه ملی‌ایران‌درگذشت شادروان اسمعیل‌پیرزاده پدرگرامی آقای دکتر مهدی پیرزاده استادیاراین‌دانشکده رابایشان و کلیه‌بازماندگان تسلیت میگویند.

آ_۱۸۴۶

جناب آقای سیروس فرسائی

معلمین‌و کارمندان مدارس اتفاق‌باکمال تاسف مصیبت وارده را به‌آن جناب‌تسلیت عرض مینمایند.

آ_۱۰۵۵

جناب آقای مهندس صحت

بانهایت تاسف‌وتاثردرگذشت‌ابوی بزرگوارتان راتسلیت میگوئیم.

زین‌العابدین آزاد. یاور آزاد

آ_۱۰۵۱

جناب آقای محمدرضا معشوری

بانهایت تاسف وتاثر مصیبت‌وارده رابه‌جنابعالی‌وخاندان محترم تسلیت‌گفته بقاوسلامتی بازماندگان را از خداوندبزرك مسئلت‌داریم.

کارکنان‌گروه صنعتی بهشهر

آ_۱۸۳۸

همکار عزیز آقای محمدرضا معشوری

درگذشت‌پدربزرگوارتان راصمیمانه تسلیت‌میگوئیم

هایده‌مجیدی، ارسلان‌ماوائی، محمدحسینی‌نیا، شریعتی، ششگلانی، عراقیان

آ_۱۸۳۶

استاد ارجمند جناب آقای عالی‌زاده

ضایعه‌اسفناك فوت پدرگرامیتان را صمیمانه تسلیت عرض کرده، بقاءعمروسعادت‌سرکار را از خداوندخواستاریم.

دانشجویان سال‌چهارم ریاضی شبانه دانشسرایعالی

آ_۱۱۳۱

باانده فراوان درگذشت‌شادروان عبدالحسین حاجی‌بابا رابعموم بازماندگان آنمرحوم تسلیت گفته‌وبقای خانواده‌ایشان را از خداوندبزرك مسئلت‌داریم.

اصغر بیك ـ پست امور توزیع

فوت ناگهانی عبدالحسین حاجی بابارا به خانواده محترم آنمرحوم تسلیت عرض مینماید.

کارمندان بنگاه مستقل تصفیه وزارت اقتصاد

همکار محترم جناب آقای محمود دیالتی

بانهایت تاثر و تالم درگذشت پدر گرامتان را تسلیت عرض نموده بقاء عمر جنابعالی و خانواده محترم را از خداوند متعال مسئلت داریم.

کارکنان مرکز اتمی دانشگاه تهران

آ_۱۰۹۵

فلك از جور تو من قلب مکدر دارم
یعنی از کج‌رویت‌ناله براختر دارم

«سرکار خانم فاطمه افشار» «مهران ضیائی ـ یحیی ضیائی کامران و فرخ ضیائی.»

ما هم در غم شما عزیزان شریك هستیم.

از طرف خانواده فرهت‌نیا: محمد حسن فرهت‌نیا

آ_۱۵۲۶

باکمال تاثر از طرف خود و کلیه کارکنان کارخانجات کود شیمیائی شیراز مصیبت وارده را به آقای حبیب‌الله صمیمی تسلیت می گوییم.

رئیس کارخانجات کود شیمیائی شیراز ـ حسین سلیمی

آ_۱۹۵۸

برادر ارجمند جناب آقای دکتر امان‌پور

مصیبت وارده را تسلیت عرض و خود را در غم شما و فامیل محترم شریك میدانیم.

دکتر مالك، دکتر شهروینی، دکتر کحائی

آ_۱۹۲۰

تیمسار سرلشکر وشمگیر

باانده فراوان مصیبت وارده را تسلیت گفته بقاء عمر آن تیمسار ارجمند و سایر اعضاء خانواده را از خداوند بزرك خواستارم.

سرتیپ نعیمی

آ_۱۱۰۱

جناب آقای دکتر بیات معاون محترم وزارت منابع طبیعی

باکمال تاسف ضایعه بزرك را به آنجناب و خانواده محترم تسلیت عرض می نمائیم.

پروین و نوشین ـ حکیم معانی

آ_۱۱۰۹

جناب آقای دکتر طوسی و بانو

مصیبت وارده را تسلیت گفته و خود را شریك غم شما می دانیم.

فریده پازنده ـ دکتر پازنده

آ_۱۱۱۳

تیمسار سرلشگر و شمگیر

از سوی خود و کلیه همکارانم مصیبت‌وارده را تسلیت میگویم.

سرلشگر محسنی شبستری

آ_۱۰۸۷

جناب آقای رباطی

تسلیت مارا بمناسبت‌درگذشت‌والده گرامیتان بپذیرید

دانش آموزان ٤ـ۷ دبیرستان البرز

آ_۱۹۱۶

استاد دانشمند جناب آقای دکتر سادات ناصری

باکمال تاسف درگذشت والده‌بزرگوارتان را به‌آنجناب و خانواده جلیل تسلیت گفته بقاء عمر وسعادت خاندان‌جلیلتان را از خدای متعال خواهان است.

ازطرف عموم دانشجویان سال سوم فارسی عصر مدرسه عالی ادبیات وزبانهای خارجی ـ محمد شهری

آ_۱۰۷۷

آقای نادر چرختاب

مصیبت‌وارده‌راتسلیت میگوئیم. سلامت وسعادت شمارا آرزو داریم.

کارکنان شرکت سهامی سیمان تهران وسیمان شمال

آ_۱۸۹۸

همکلاسی عزیز هامعینی

از فاجعه جانگداز عزیزانت مارانیزشریك‌بدان واین‌مصیبت ناگوار رابشماوخانواده محترمتان صمیمانه‌تسلیت میگوئیم.

دانش‌آموزان کلاس ششم طبیعی دبیرستان‌مهرایران

آ_۱۱۴۵

خانواده محترم داوری

مصیبت وارده را تسلیت می‌گوئیم.

خانواده خرمی

آ_۱۱۰۳

آقایان غلامعلی ـ غلامحسین و غلامرضا سیوری

باکمال تاسف فوت پدر بزرگوارتان را تسلیت گفته، خودرا در غم شما شریك میدانم.

داود بصیری

آ_۱۹۷۸

آقای محمدرضا فرداد

مصیبت ازدست‌دادن عزیزان غم بزرگیست مارا در سوك خود شریك بدان.

نیکرویان، کرمانیان، برهان، پاکدوست، مقدم، سرخابی، خوشنویس

آ_۱۰۹۷

همکار محترم جناب آقای عزیز جعفری

بدینوسیله درگذشت مادر گرامیتان را بشما و سایر بستگان محترم تسلیت میگوئیم.

غلامحسین فرخی فریدو سایر کارمندان بیمارستان‌نجات

آ_۱۱۰۵

دوست محترم جناب آقای دکتر طوسی

مصیبت وارده موجب تاسف است، مراتب همدردی و تسلیت اینجانبان را بپذیرید، سلامت و بقای عمر بازماندگان را خواستاریم.

محمد طاهر معیری و بانو

آ_۱۱۷۷

جناب آقای اعتمادی مدیریت کل اداره ثبت احوال

مصیبت وارده را تسلیت عرض مینمائیم.

جواد اشرف زاده و بانو

هر روز هزاران نفر از هم‌وطنان ما بشعب بانك اصناف ایران مراجعه‌وجویای کوپنهای پاداش

حساب ذخیره ومشخصات آن میشوند

اینك برای مزید اطلاع عموم اعلام مینماید که این کوپنها بارزش یکصد ریال و هر یك برای باز کردن یك حساب ذخیره‌است که بطور رایگان توسط مامورین ما در بین عموم خانواده‌ها توزیع میگردد.

چنانچه تاکنون کوپنهای‌مذکوربدست شما نرسیده است میتوانید به نزدیکترین شعبه بانك اصناف ایران مراجعه وبه‌تعداد افراد خانواده خود کوپنهای یکصد ریالی

مجانا دریافت وحساب ذخیره بازکنید ـ **باداشتن**

حساب‌ذخیره در بانك اصناف‌ایران

شما در جوایز بزرك حساب ذخیره که‌ارزش آن بیش از دو میلیون تومان است وبزودی تاریخ قرعه‌کشی آن اعلام میشود شرکت کرده وازمزایا وجوایزآن‌بهره‌مندخواهیدشد

آ_۱۶۰۲

جناب آقای مهندس داراب اسعد ریاست عالی سازمان‌گوشت کشور

حسن انتخاب وانتصاب جناب آقای عزیز لقائی صاحب منصب عالیقدر را به معاونت امور مالی‌واداری آن سازمان تبریك عرض نموده موفقیت‌بیشتر آنجنابان را ازخداوند بزرك مسئلت دارد.

کارمندان سازمان قندوشکر. امامقلی‌ماکوئی. مهدی فرجاه. ابوالقاسم مستوفی. حسن شمس ایلی. فخری عاطفی. جمیله سلطانی. اسماعیل طاهری. ولی‌اله علیمحمدی. عباس روغنی. صادق مقدم. علی سینکی زاده. رضا اقوامی. حسین شجاع. جمشید فرهادی. حسینعلی رحمتی. علی‌داورپناه. محمود یگانه راد.

آ_۱۱۶۷

براساس مقایسه آمار سالهای اخیر اداره پزشکی قانونی :

جرائم مختلف در تهران افزایش یافته‌است

این عکس در ورودی اداره پزشکی قانونی را نشان میدهدکه بدگان برای معاینه و تعیین مدت درمان وارد آن میشوند .

روز گذشته آمار سال۱۳۴۸ اداره پزشکی قانونی تهران اختصاصا در روزنامه اطلاعات انتشار یافت.

آمار منتشره مبین‌واقعیتهایی بود که در راس آن ازدیاد کشته شدگان و مجروحین حوادث رانندگی در تهران بود.

در شماره دیروز نوشتیم که کشته شدگان و مجروحین‌حوادث رانندگی رقم بزرگی‌از آمارسالانه پزشکی قانونی تهران را در بر می‌گیرد .

براساس این آمار در سال گذشته ۵۹۶ نفر در تهران براثر حادثه رانندگی کشته شدند و ۹۱۱۸ نفر نیز مجروح گردیدند.

غیر از حوادث رانندگی نکته‌ای که شایان توجه است، مراجعه مردم در سال گذشته به پزشکی قانونی تهران است که آمار موجود نشان می‌دهد که مراجعان پزشکی قانونی به نحو محسوسی افزایش یافته است.

در آمار ذکر شده است که‌در سال گذشته ۶۸۸۹۳ نفر برای معاینه ، تعیین مدت درمان و همچنین برای تعیین نوع ضرب‌و جرح براثر تصادف باوسائط‌نقلیه ویا ضرب و جرح در منازعه به پزشکی قانونی تهران مراجعه کرده‌اند واز همه آنها معاینه‌بعمل آمده است.

در سال ۱۳۴۷ آمار پزشکی قانونی نشان می‌دهد که‌عده کمتری به‌پزشکی قانونی تهران مراجعه کرده‌اند و رقم این عده در سال ۴۷ بالغ‌بر ۵۶۲۰۰ نفر بوده‌است. مقایسه آمار معاینات دو سال گذشته نشان می‌دهد که ۱۲۶۰۷ نفر بر تعداد مراجعه کنندگان پزشکی قانونی افزوده شده است.

*** افزایش جرائم**

افزایش آمار مراجعین پزشکی قانونی تهران در سال گذشته روشنگر این واقعیت است که جرائم مختلف در تهران افزایش یافته و با ازدیاد جرائم ، حوادث رانندگی نیز به‌نحو محسوسی‌زیاد شده است.

اگر افزایش معاینات رابه‌طور روزانه حساب کنیم، به طورمتوسط در هر روز ۳۲نفربر تعدادمراجعین پزشکی قانونی تهران افزوده شده است

*** ۱۹۰ نفر در روز**

بااین افزایش پزشکی قانونی تهران که در سال‌های گذشته‌هر روز در حدود یکصد و پنجاه نفر مراجعه کننده داشت، در سال۴۸ روزانه بکصد ونود نفر مراجعه کننده را پذیرفته‌است.

نکته دیگر درآمار پزشکی قانونی تهران معاینه‌از بیماران روانی‌است پزشکان قانونی در سال گذشته ۱۷۴۹ نفر را از لحاظ روانی مورد معاینه قرار دادند تا در مورد ابتلا و یا عدم ابتلای آنها به بیماری روانی نظر دهند.

*** برای فرار از مجازات**

دربین کسانی که از لحاظروانی معاینه شدند ، عده‌ای از مجرمین نیز دیده می شدند که برای فرار از مجازات خود را به دیوانگی و جنون زده بودند و درتمام موارد پزشکان قانونی از راز آنها پرده برداشتند و آنها را تحویل قانون دادند.

*** اظهارنظرها**

به دنبال نتیجه گیری در مورد افزایش‌حوادث رانندگی در تهران ، امروز خبرنگار اطلاعات باچندتن ازپزشکان قانونی تماس گرفت و نظر انهارا جویاشد .

آقای دکتر معتمد در این مورد گفت: ازدیاد حوادث رانندگی‌منجر به مرگ و ضرب و جرح به‌خاطر زیاد شدن وسائط نقلیه در شهر تهران است.

وی افزود: اغلب رانندگان این شهر چند میلیون نفری ، رعایت مقررات راهنمائی و رانندگی را نمی کنند و همچنین زیاد شدن اتومبیل، ازدیاد طبیعی بوجودآمدن حادثه را موجب شده است.

وی در مورد ازدیاد موارد انفجار گاز و دیگر حوادث گفت : چون وسائل جدیدی به زندگی اجتماعی ما وارد شده که بعضی از مردم نیز طرز استفاده از آنها را نمی دانند و درنتیجه این حوادث بوجود می آید و باید در تمام موارد مردم را آموزش صحیح داد.

وی اضافه کرد : مردم به این امر بی‌توجه هستندو دولت‌بایدآنها را وادار کند که مواظب خود باشند . مثلا اگر کمربند ایمنی دراتومبیلها بکار رود در تصادف های شدید ، هشتاد درصد از مرگ جلوگیری می شود.

وی سپس گفت: پیاده روندگان هم تعلیم کافی ندیده‌اند و این تعلیم برای رعایت مقررات ، باید از مدرسه شروع شود.

*** مشکل‌شهرهای‌مهاجرنشین**

آقای دکتر طباطبائی به‌خبرنگار ما گفت : علت ازدیاد تصادف و نزاع درتهران عدم عادت مردمی است که از دهات به تهران می آیند . آنها به زندگی شهری عادت ندارند و فیلمهای سینمائی و مشروبات الکلی تاثیر زیادی در آنها می گذارد و نقض مقررات راهنمائی و رانندگی می کنند و بی‌محابا به وسط خیابان می‌روند، و یااین که به عربده‌کشی می پردازند و درشهر های مهاجرنشین همیشه همین مشکلات هست.

در سالی که گذشت حوادث و تلفات رانندگی شهر تهران به‌حداکثر خود رسید باین ترتیب که ۵۹۶ کشته و ۹۱۱۸مجروح داشت.

این آمار را پزشکی قانونی منتشر ساخته بنابراین بطور حتم تعدادی از این تلفات مربوط میشود به تصادفات جاده‌های اطراف تهران که مصدومین آن به‌تهران انتقال یافته‌اند و در بیمارستانهای تهران درگذشته‌اند ولی بهرحال رقم تلفات‌بالاو سنگین است.

بدیهی است هرچه تعداد شاهراهها و جاده‌های خوب افزایش پیدا کند، تعداد وسائط نقلیه بیشتر شود ، جمعیت‌شهر افزایش یابد بهمان نسبت میزان تصادفات بالا میرود . اگرچه از طریق پزشکی قانونی یاپلیس آمار تفکیکی تصادفات و تلفات وعلل آنها منتشر نشده ولی یقین داریم عدم رعایت مقررات ، بی‌احتیاطی رانندگان و تخلفاتی که مرتکب میشوند عامل‌اصلی تصادفات وتلفات است وهرقدر بی‌نظمی در رانندگی بیشترمیشود ارقام تلفات و خسارات مالی و جانی بالاتر میرود.

از آمار تلفات گذشته آمار مجروحین حوادث رانندگی نیز قابل توجه است . مجروحین و مصدومین حوادث رانندگی اغلب کسانی هستند که بعلت ضایعات عضوی افرادی علیل و صدمه دیده و فاقد قدرت فعاله هستند ، مسلما از ۹۱۱۸ مجروح حوادث رانندگی سال گذشته نیمی جزو گروه جمعیت غیر فعال شهر شده‌اند جمعیتی که سربار دیگر افراد خانواده خود هستند .براین آمار باید میزان خسارات مالی افراد اجتماع راهم افزود که در آمار پزشکی قانونی نیست ولی حتما صد برابر آمار تلفات و مجروحین است.

بهرحال امید ما اینست که رانندگان بارعایت مقرارت‌واز دست ندادن جانب احتیاط در رانندگی خود باعث کاهش تلفات وحوادث رانندگی در سال ۴۹ باشند.

احمد میخواهد ثابت‌کند که زنده‌است

مردی بنام «احمد» برای اثبات زنده بودنش به تمام وسایل وامکانات متوسل‌شده و دو سال و نیم به هردری زده است تا سند زنده بودن خود را بگیرد ، ولی هنوز موفق نشده است !

این مرد که احمد صنعتی نام دارد و فاقد شناسنامه میباشد پیرامون وضعی که‌با آن مواجه میباشد ، گفت : والدینم بر اثر بی اهمیت تلقی کردن‌موضوع، ازگرفتن شناسنامه برایم خودداری کردند . اما اکنون این‌مسئله برای‌من‌جنبه حیاتی پیداکرده است . زیرا با وجود داشتن سواد خواندن و نوشتن هرجا برای‌گرفتن‌کار مراجعه‌میکنم بعلت نداشتن شناسنامه استخدامم نمیکنند .

دوسال و نیم پیش بفکر گرفتن شناسنامه افتادم و به اداره آماررشت مراجعه‌کردم آنها بانامه‌ای مرا به اداره تشخیص هویت معرفی کردند اداره تشخیص هویت نیز مرا به بهداری فرستاد .

بهمین ترتیب مدت دوسال و نیم از این سازمان به آن سازمان رفتم و شماره های ۱۸ مکاتبه‌ای را که پیرامون وضع من شده هم‌اکنون در دست دارم .

بالاخره اداره آمار رشت طی نامه ۱۴۸۲۵ مورخه ۱۳۴۸٫۱۱٫۱۷ مرا به بخش ۲ آمار معرفی‌کرد و دربخش دو گفتند صدور شناسنامه برای من منوط به آنست‌که دو نفر شاهد عادل و بالغ گواهی بدهندکه من زنده‌ام! منهم از آن تاریخ در بدر بدنبال دو شاهد عادل و بالغ میگردم که بیایند و شهادت بدهند که من زنده‌ام . اما مردم باوجودیکه می‌بینند من زنده‌ام ، راه میروم ، نفس میکشم و صحبت میکنم ، باز حاضر نیستند به زنده بودن من شهادت بدهند و در نتیجه هنوز هم سرگردان هستم و از نظر قانون مرده محسوب میشوم !

این مرد که بدفتر نمایندگی روزنامه اطلاعات در رشت مراجعه کرده و درخواست کمک داشت ، از طرف دو تن از کارکنان‌نمایندگی «زنده» شناخته شده زیرا دو تن از کارمندان دفتر نمایندگی اطلاعات پذیرفتند که به‌اداره آمار رفته و به زنده بودن‌وی شهادت بدهند !

غذای فاسد یک رستوران دوکودک را مسموم کرد

*** پدر کودکان مسموم به دادگستری شکایت کرد**

یك بازرگان مواد داروئی از گردانندگان رستوران «کازبا» واقع‌در خیابان‌پهلوی شکایت کرد .

شاکی که داود مسننان‌نام‌دارد، در شکایت خود نوشته است :دو فرزند پنج وشش ساله اوروزجمعه گذشته براثر خوردن غذای فاسد در رستوران کازبا به‌شدت‌مسموم شده‌اند.

آقای مسنن که گواهی پزشك معالج فرزندان خودرا نیز ضمیمه شکایت خود کرده بود، بخبرنگار ما گفت: همانطورکه در شکایت خود نوشته‌ام روز جمعه گذشته براساس شکایت‌شاکی پرونده‌ای من وهمسرم به‌اتفاق دو فرزند در دادسرای تهران تنظیم شد و کوچکمان برای خوردن ناهار به درجریان رسیدگی است .

رستوران کازبا واقع در جاده پهلوی رفتیم وپس از خوردن‌ناهار به‌خانه بازگشتیم .

وی افزود: بچه‌ها را در خانه گذاشتیم و خود به یك مجلس میهمانی رفتیم. مدتی‌که ازمیهمانی گذشته‌بود تلفنی به‌خانه زدیم تا حال بچه‌ها را جویا شویم ولی کلفت خانه بااضطراب اطلاع داد که بچه‌ها حالت تهوع‌شدیددارند.

آقای مسنن سپس گفت : به سرعت رهسپارخانه شدیم وبچه‌ها را به‌بیمارستان کودکان رساندیم وتحت معالجه قرار گرفتند وبعد معلوم شد که مسمومیت‌شدیدآنها ناشی از خامه‌ای بوده است که‌در غذای رستوران کازبا بود.

خود نوشته‌ام روز جمعه گذشته براساس شکایت‌شاکی پرونده‌ای من وهمسرم به‌اتفاق دو فرزند در دادسرای تهران تنظیم شد و کوچکمان برای خوردن ناهار به درجریان رسیدگی است .

نزاعی که بامعذرت خواهی از یک‌مرغ پایان‌یافت!

برسرتجاوز یك مرغ به حریم خانه همسایه بین دو خانواده اهل رشت نزاع شدیدی در گرفت که منجر به‌مجروح شدن چند نفر گردید!

مرغ‌بانو «ام‌البنین »ساکن کردمحله باقر آباد به حریم خانه بانوربابه همسایه‌تجاوز کرد و همسایه نیز زبان‌به اعتراض گشود.بانو«ام‌البنین» درمقام جوابگوئی برآمد ودر نتیجه کار به‌مشاجره وسپس زدوخورد کشید . دراین‌زدو خورداعضای دوخانواده‌شرکت کردندو چندنفر از هر دو طرف مجروح گردیدند .

بانو«ام‌البنین » به کلانتری ۳رشت‌شکایت کردودرنتیجه شرکت کنندگان در نزاع به‌کلانتری احضار شدند .

سرکار سروان کوهستانی رئیس کلانتری ۳ با توجه‌به بی‌اهمیت بودن‌موضوع کوشید بین‌طرفین آشتی‌برقرار کند ولی‌بانو«ام‌البنین »حاضر به گذشت ازشکایت خود نبود واصرارداشت به بانو ربابه ازمرغ اوعذر خواهی کند ! سرانجام بانو ربابه پذیرفت که‌ازمرغ همسایه معذرت بخواهد ، لذا مرغ بانو«ام‌البنین »به‌کلانتری آورده شد وپس از آنکه بانوربابه از مرغ‌وی در حضور جمع‌عذر خواهی کرد ، طرفین روی یکدیگررابوسیدندو پرونده مختومه‌اعلام شد !

محبوب ترین و موفق‌ترین گروه کمدی سینمای انگلستان که فیلمهایشان همیشه پرفروش‌ترین‌فیلمها بوده‌است دریك اثر شیرین وپرجنجال همه را ازخنده روده‌بر میکند .

ازفردا در

سینماب.ب...و درایوین سینماونک

نمایش در درایوین سینما ورستوران سینما (سالن سرپوشیده) ونك بزبانهای‌فارسی‌وانگلیسی‌دریکزمان

بزودی در بزرگترین سینماهای پایتخت

مواظب روده‌هاتون باشین !

وحدت مثل اجل‌معلق

داره میاد !

ازفردا صبح درسینماهای

رکس ـ نپتون ـ شهوند لیدو ـ اسکار ـ پاسارگاد

ماجرائی خونین و مخوف از مبارزات مامورین مخفی کشورهای جهان برای‌بدست آوردن اطلاعاتی‌که سرنوشت دنیا را تغییر میدهد .

ازفردا صبح درسینماهای

چرخ‌وفلک ارانوس شرق

دارمندرا آشا پاریک ـ هلن جانی واکر در فیلم رنگی

شکار

بعداز ماه محرم کاباره‌های

باکارا

تلفن ۶۲۷۹۷۹

مولن‌روژ

تلفن ۳۳۹۳۳۷

لیدو

تلفن ۳۳۵۲۲۰

اطلاعیه

ساعات کار ادارات مرکزی شرکت سهامی جیپ به‌شرح‌زیر باستحضار اهالی محترم تهران و نمایندگان فروش و تعمیرگاه های مجاز میرسد.

ایام هفته:

۸ ونیم صبح تایك بعداز ظهر ٤ تا ٦ ونیم بعداز ظهر

پنجشنبه ها :

۸و نیم صبح تا۱و نیم‌بعداز ظهر .

شرکت سهامی جیپ

آ ـ ۱۰۹۹

از فردا صبح در سینماهای

کریستال ـ همای رنگین کمان

گانگسترها ودزدان بین‌المللی در کشاکش حوادثی هیجان‌انگیز پرده سینماها را به آتش میکشند ...

لی‌تادیک ـ ال‌نورتن ـ دان می ـ الیورا

در فیلم رنگی

ماموریت در جهنم

ریچارد هریسون ـ شریل مورگان ـ جک استوارت

یک‌مرد و هزار حادثه

تکنی اسکوپ ـ رنگی

Edding
ماژیک ادینگ ساخت آلمان غربی
قلم ماژیک در بیست و هفت رنگ و نوع مختلف
نماینده انحصاری در ایران شرکت زهره آفاق خیابان حافظ بین چهارراه یوسف آباد و چهارراه سفارت شماره ۸۲ ـ تلفن : ۶۱۱۴۰۵ ـ ۴۰۴۷۵

مجالس ترحیم

بانهایت تاسف فوت جانگداز مرحوم ثقةالاسلام‌والمحدثین آقای‌حاج‌شیخ‌محمدعلی‌خراسانی واعظ را در کربلایمعلی به اطلاع عموم علماء اعلام وعظا وقاطبه مومنین می رساند .
معظم‌له یکی‌از خطباء بزرگ کربلا وسالیان متمادی عمر شریف خودرا در ترویج دین و نشر احکام به پایان رسانید رحمةالله علیه . مجلس ترحیم آنمرحوم روزسه‌شنبه۱۸ر۱ر۴۹ ازساعت ۳نیم الی ۵ ونیم بعداز ظهردر مسجد ارك منعقدخواهد بود امید ست علماء اعلام ووعاظ محترم و قاطبه مومنین تعظیم شعائر رانموده‌دراین مجلس شرکت‌فرمایند .
الاحقر عبدالله ابن‌مسیح‌الطهرانی ، العبد محمدتقی‌آملی، الاحقر محمد تقی‌البروجردی ، الاحقر باقرالطباطبائی القمی ، الاحقر محمد باقرالموسوی‌الخوانساری ، الاحقر محمد علی الموسوی‌الخوانساری، الاحقر علینقی‌الموسوی الطهرانی،الاحقر میرزاآقا شیرازی،العبد محمدحسین‌العلوی‌البروجردی ،الاحقر احمدالحسینی‌الشیرازی، الاحقر محمد علی‌سبط ،الاحقر رضی الشیرازی

آ_۱۱۳۹

درگذشت‌ناگهانی مرحوم علیین جایگاه ثقةالاسلام والمحدثین **آقای‌حاج شیخ محمد علی خراسانی** واعظ مقیم کربلا را باطلاع عموم می رساند ...
معظم‌له‌ازمردان‌شریف‌واز خدمتگذاران شرع مقدس بوده وسالیان دراز در آستان حضرت حسین علیه‌السلام انجام وظیفه می کرد رحمةالله علیه .
مجلس ترحیم آنمرحوم روز سه شنبه ۱۸ر۱ر۴۹ ازساعت ۳ ونیم تا ۵ بعداز ظهردر مسجد ارك منعقد خواهد بود .
امید است آقایان علماء ووعاظ وعموم طبقات دراین مجلس شرکت‌فرموده و بدینوسیله از یکی از خدمتگذاران صدیق اسلام تجلیل نمایند
محمد تقی فلسفی

آ_۱۱۳۹

بانهایت تاسف درگذشت مرحوم **آقای حاج شیخ‌محمدعلی خراسانی** عموی گرام خودرا به اطلاع اقوام ودوستان‌وآشنایان می‌رساند . مجلس ترحیم آنمرحوم ازساعت ۳ونیم الی ۵ ونیم بعداز ظهر سه شنبه ۱۸ فروردین ماه ۴۹ در مسجد ارك‌منعقد خواهد بود .
رضا مقدس ،جواد مقدس ،سروان کاظم‌مقدس، علی‌مقدس

آ_۱۱۳۹

ضایعه تاسف‌آور را بعموم بازماندگان آنمرحوم بویژه آقای سروان مقدس تسلیت میدهیم

خانواده های طوسی ،صائبی ، ظهیری ،افشارقاسملو ، ملکی ، منشی‌زاده ، نامدار ، توکلی ،فهری ،کاشانی،شیخ‌الاسلامی ،برزگر، هاشمی ، نراقی ، نراقی‌پور ،اصفهانی ، جنابیان ، شیرازی ،گودرزی ، حیدری .

بانهایت‌تاسف وتاثردرگذشت شادروان مرحوم **آقای‌علی طوسی(ملایری)**پدرآقایان دکتر محمدعلی ، مصطفی ، ابراهیم، اسماعیل ،ستوان مرتضی‌طوسی وعموی آقایان کریم ،مهندس رحیم ،رحمان، منصورطوسی را به‌استحضار بستگان‌وآشنایان می‌رسانند.
مجلس ترحیم زنانه ومردانه درساعت ۹ تا ۱۱صبح‌سه‌شنبه هیجدهم فروردین جاری در مسجد الجواد خیابان روزولت میدان ۲۵ شهریور برگزار میگردد.

آ_ ۱۷۹۰ ۲_۲

باکمال تاسف فوت شادروان **حسن سیوری** بزرك خاندان سیوری پدر همکار عزیزمان مدیر عامل شرکت دقت را باطلاع دوستان و همکاران میرساند . مجلس ختم آنمرحوم روز سه‌شنبه ۱۸ر۱ر۴۹ از ساعت ٤الی ٦ بعدازظهردرمسجد فخریه واقع در خیابان امیریه منعقد است .
علی‌حسین قشلاقچای ، رضا شراره ، حسین‌آزادعراقی پیغمبری

آ_۱۹۷٦

باکمال تاسف فوت شادروان **حسن‌سیوری** پدرعزیزمان راباطلاع دوستان و آشنایان میرسانیم .
مجلس ختم مردانه آنمرحوم روز سه‌شنبه ۱۸ر۱ر۴۹ از ساعت ٤الی ٦ بعدازظهر در مسجد فخریه واقع درخیابان امیریه و مجلس ختم زنانه در همان روز و همان ساعت‌در ریباشهر کوی کن بلوك ۳۷ منعقد است .
غلامعلی سیوری ، غلامرضا سیوری ، غلامحسین سیوری خانواده‌های : ضیغم ، اسکوئی ، نادری ، ظفرامروزگان ، روشن ، مدنی ، خدیوی ، علیزاده و حقیقی

آ_۱۹۷٤

بعموم بازماندگان بویژه فرزندان آن مرحوم مصیبت وارده را تسلیت میدهیم

بانهایت تاثر وتاسف درگذشت **بانوآمنه شیخ‌الاسلامی** مادر گرامی آقای مهدی شیخ‌الاسلامی‌نماینده مجلس شورای ملی را باستحضار میرساند :
مجلس ترحیم فقیده سعیده‌از ساعت نه‌تاساعت‌یازده‌صبح سه‌شنبه ۱۸ فروردین ماه جاری در مسجد مجد منعقد خواهد بود .

رئیس مجلس شورای ملی ـ عبدالله ریاضی

بانهایت تاسف درگذشت شادروان **بانو آمنه شیخ‌الاسلامی** مادر گرامی آقایان هادی شیخ‌الاسلامی قاضی دادگستری ، مهدی شیخ‌الاسلامی رئیس کمیسیون دادگستری مجلس شورایملی را باطلاع میرساند :
مجلس ختم آنمرحومه روز سه شنبه هیجدهم فروردین ماه ۱۳۴۹ از ساعت ۹ تا ۱۱ صبح در مسجد مجد برگزار خواهد شد .

وزیر دادگستری ـ منوچهر پرتو

بانهایت تاثر و تاسف درگذشت شادروان **بانو آمنه شیخ‌الاسلامی** مادر مکرمه هم مسلك محترم جناب آقای‌شیخ‌الاسلامی نماینده مجلس شورایملی راباطلاع میرساند مجلس ترحیم مرحومه مغفوره از ساعت ۹ تا ۱۱ صبح سه‌شنبه ۱۸ فروردین ماه جاری در مسجد مجد منعقد خواهد بود .

دبیر کل حزب ایران نوین ـ منوچهر کلالی

باتاسف و تاثر درگذشت شادروان **بانو آمنه شیخ‌الاسلامی** والده مکرمه جناب آقای شیخ الاسلامی نماینده محترم مجلس شورایملی را باطلاع میرساند .
مجلس ترحیم مرحومه مغفوره از ساعت ۹ تا ۱۱ صبح سه‌شنبه ۱۸ فروردین ماه جاری در مسجد مجد منعقد خواهد بود .

رئیس فراکسیون پارلمانی ایران نوین
مهندس حیدرعلی ارفع

سناتورها و نمایندگان استان کردستان

با اندوه‌فراوان درگذشت شادروان‌بانو آمنه شیخ‌الاسلامی والده مکرمه جناب آقای شیخ‌الاسلامی نماینده محترم مجلس شورایملی را باطلاع میرسانند . مجلس ترحیم آن مرحومه از ساعت ۹ تا ۱۱ صبح سه‌شنبه ۱۸ فروردین در مسجد مجد منعقد خواهد بود .

علامه وحیدی ، عباسی ، اصولی ، بدرصالحیان ، دکتر خسروی کردستانی ، شاهنده .

باکمال تاسف درگذشت رضوان مقام **بانو آمنه شیخ ـ الاسلامی** مادر گرامی برادران عزیزم آقایان سید هادی شیخ‌الاسلامی قاضی دادگستری وسید مهدی شیخ الاسلامی‌نماینده مجلس شورای ملی را باطلاع میرساند مجلس ختم آنمرحومه روز سه‌شنبه ۱۸ فروردین از ساعت ۹ الی ۱۱ صبح درمسجد مجد منعقد خواهد بود .

شیخ‌الاسلام کردستان

بانهایت تاسف درگذشت شادروان **بانو آمنه شیخ‌الاسلامی** والده ماجده آقایان مهدی شیخ‌الاسلامی رئیس کمیسیون دادگستری مجلس شورای‌ملی و هادی شیخ‌الاسلامی رئیس دادگاه استان پنجم راباطلاع دوستان و آشنایان میرساند.
مجلس ختم آنمرحومه ازساعت ۹ الی ۱۱روزسه‌شنبه‌هیجدهم فروردین ماه در مسجدمجد منعقد خواهد بود .
صادق احمدی ، اسمعیل هنرمندی ، یوسف رئیس‌سمیعی یحیی ستوده ، قاسم رئیسیان ، ناصر مجیدیه ، دکتر سید محمد طباطبائی ، سیدعلی‌اکبر طباطبائی ، احمد ناظمی ، ناصرالدین ملایری ، حسین مرتضوی ، هادی رشیدی ، ابوالفتح یاسری ، علی‌رزاز ، حسینقلی کیان ، ستارآل‌بویه منوچهر فرید ، مرتضی محسنی ، احمد شاکری ، بهروز افشار ، یدالله معینی ، علی‌اکبر حاج‌سیدجوادی ، ناصر سرلتی ، ابوالقاسم طباطبائی ، محمدفاضلی ، بهمن‌اوستا .

بانهایت تاسف درگذشت مرحومه **بانو آمنه‌شیخ‌الاسلامی** طاب‌ثراها راباطلاع میرساند . مراسم ترحیم درکردستان‌و کرمانشاه قبلا برگزار شده ـ مجلس ختم آن مرحومه‌روز سه‌شنبه ۱۸ فروردین ازساعت ۹الی ۱۱درمسجد مجد منعقد خواهد بود .
مجلس‌ختم‌زنانه‌نیزدرهمان‌ساعت و همان محل برگزار میشود .
خانواده‌های : شیخ‌الاسلامی ، شهیازی ، روحانی ، صدیق‌وزیری ، ناصر مستوفی ، خلیقی ، شفیعی ، اکبری، کشاورزی ، شهیدزاده ، عارفی ، سیدالشهدائی ، سنندجی، اردلان ، ستوده ، بابان ، عموئی ، سجادی، آپرین،غریب‌نژاد جانفزا ، درودیان

بانهایت‌تاسف‌وتاثردرگذشت‌مرحومه **بانوحاجیه اخوان** بزرك‌خاندان‌اخوان‌راباطلاع میرساند. مجلس‌ترحیم‌زنانه‌ومردانه آن مرحومه‌ازساعت۲ونیم‌تا٤ونیم‌بعدازظهرروزسه‌شنبه۱۸فروردین‌در مسجدالجواد واقع‌درمیدان ۲۵شهریور منعقدمی‌باشد .

شرکت‌سهامی جیب

آ_۱۱۲۷

بسمه تعالی

با کمال تاسف‌درگذشت‌شادروان **مرحومه بانو حاجیه‌اخوان** متعلقه مرحوم حاجی محمد اخوان بزرك خاندان اخوان ، پدر آقایان علی‌واصغر وبانوان توران ،ایران و نصرت اخوان ، بزرك آقایان جعفراخوان و دکترجلال بازرگان ـ کمال‌بازرگان جمال‌بازرگان ،امیر اخوان ، عباس کاشانی ، ارسلان اعتماد وخسرواخوان ، جهانگیر اخوان را به اطلاع دوستان وخویشان می‌رساند مجلس ترحیم زنانه ومردانه آن مرحومه ازساعت ۲ونیم تا ٤ونیم بعدازظهرروزسه‌شنبه ۱۸ فروردین درمسجد الجواد واقع درخیابان روزولت منعقد می باشد .
خانواده های : اخوان ، شریعتمدار رفیع ،بازرگان، کاشانی اعتماد ، عباسی ، مهدوی ، شریف ، علاقه‌بند ، صدری ، مشکوة، نبی‌هاشمی، بهبهانی ،زرین‌کش ،تبریزیان ،سینائی ،نیکوکاری آقاولی،نراقی ، رحمانیان ،نجم ،ارباب‌زاده ،ایمانیان ،اسدی

آ_۱۷۷۰ ۲_۲

هو

بانهایت تاسف درگذشت‌نابهنگام شادروان سیدعباس‌مهران را باطلاع کلیه دوستان و بستگان میرساند. مجلس ترحیم مردانه روز سه‌شنبه ۱۸ر۱ر۴۹ از ساعت ۸ونیم صبح تا۱۰ونیم ومجلس زنانه همانروز از ساعت ۱۰ونیم تا۱۲ونیم در خانقاه صفی‌علیشاه برگزار میگردد .
خانواده‌های : امامی . عبدالکریم . معمارزاده .مهران. امینی . رنجبر . صالحی . صفائی . فتاحی . بهجت مشرفی. پورهرندی . اسمعیل‌زاده . رحمانی

آ_۱۰۹۱

بعموم بازماندگان آنمرحوم مصیبت وارده راتسلیت‌میدهیم

اتحادیه هتل داران تهران

باکمال تاسف فوت آقای **اسمعیل درگوش** پدر بزرگوار آقای پرویز درگوش همکار گرامی خود را باستحضار اعضاء اتحادیه میرساند مجلس ترحیم مردانه صبح چهارشنبه ۱۹ فروردین ماه از ساعت۸ و نیم تا ۱۰ونیم‌در خانقاه صفی‌علیشاه منعقد میباشد .

اتحادیه هتل‌داران

آ_۱۱۸۷ ۱_۲

بانهایت تاسف درگذشت نابهنگام شادروان مرحوم **اسمعیل درگوش** بزرك خاندان درگوش و جهانمهر را باطلاع بستگان و آشنایان میرساند . مجلس ترحیم مردانه صبح چهارشنبه ۱۹ فروردین ماه ازساعت ۸ و نیم تا ۱۰ و نیم و مجلس ختم زنانه همانروز ازساعت ۱۰و نیم تا ۱۲ و نیم در خانقاه صفی‌علیشاه واقع‌در خیابان صفی‌علیشاه برگزارمیگردد.
خانواده های : درگوش . جهانمهر . دکتر شفائی . چنگیزی شکوریان ، یوسف‌زاده ، تیزهوش، بیات، طالقانی. سلیم. یوسفیان . میرفصیحی . حسابی . کازرونی . خستو . امناء ، میربابائی ، امینی ، هزارخانی ، اردلاغی ، چنگیزپور . فرامرزی . صیرفی . توحیدیان .

شب‌هفت درروزشنبه ۲۲ فروردین ماه ازساعت ۳ و نیم تاه‌و نیم در آرامگاه خانوادگی آن مرحوم دراین‌بابویه‌برگزار خواهد شد .

آ_۱۱۸۹ ۱_۲

بعموم افراد خانواده های عزادار بویژه بازماندگان آن مرحوم مصیبت وارده را تسلیت میدهیم .

بمناسبت درگذشت مرحومه مغفوره بانوی علویه متعلقه رضوان جایگاه آقای حاج سیدعلی‌آقا واعظ مرندی و عمه حضرت آیت‌الله‌العظمی آقای حاج سید کاظم آقاشریعتمداری مدظله که اززنان متقی وباایمان بود مجلس ختم روزسه‌شنبه ۱۸ فروردین از ساعت ۹الی ۱۱ در مسجدآذربایجانیها منعقد خواهد بود امید است حضرات علماء اعلام و مومنین شرکت فرمایند .
الحاج سیدعلی اصغر خوئی ، سیدصادق شریعتمداری الحاج سیدابراهیم میلانی ، الحاج شیخ‌حسن تفسیری .

فوت مرحومه مغفوره علیه عالیه بانوی علویه محترمه متعلقه علیین رتبت حضرت آقای حاج سیدعلی‌آقا واعظ مرندی و عمه مکرمه آیت‌الله‌العظمی آقای حاج سید کاظم‌آقا شریعتمداری متع‌الله‌المسلمین بطول بقائه راکه دربیت‌شرافت وسیادت وتقوی وفضیلت عمری سپری ساخته بود بمحضر مرجع عالیقدر وبازماندگان محترم تسلیت عرض و ازسلسله جلیله روحانیت و علاقمندان بدودمان عصمت و طهارت و همشهریهای گرامی انتظار دارد در مجلس ختم آن فقیده سعیده که روز سه‌شنبه ۱۸ فروردین ازساعت ۹الی ۱۱صبح در مسجد آذربایجانیها منعقد خواهد بود شرکت فرمایند.
الحاج یزدك‌ابوحسین

فوت مرحومه مغفوره فقیده‌سعیده علیه عالیه بانوعلویه عمه حضرت ملاذالانام آیت‌الله‌العظمی آقای حاج سید کاظم آقا شریعتمداری مدظله‌العالی ووالده مکرمه حجت‌الاسلام‌و ثقةالمحدثین آقای حاج سیدرضا واعظ مرندی دامت‌افاضاته راباستحضار دوستان و آشنایان و خانواده‌هایوابسته میرساند مجلس‌ختم و تذکر روز سه‌شنبه ۱۸ فروردین از ساعت ۹ الی ۱۱ صبح در مسجد حاج‌شیخ عبدالحسین (آذربایجانیها) منعقد خواهد بود .
حاج‌سیدابوالفضل واهبی ، حاج‌سیدجعفر منیبی ، سید محمد جواد حائری ، حاج‌علی شبابی ، سیدابراهیم ستارزاده ، هاشمی ، غروی ، شهلا ، نعمت‌زاده

آ_۱۱۲۱

درگذشت بانوی نیکوکار و متقی را بعموم افراد خانواده های عزادار بویژه بازماندگان آنمرحومه تسلیت میدهیم .

بانهایت تاسف فوت ناگهانی جوان **ناکام فریدون‌سعدرا** که درامریکا حادث گردیده باطلاع عموم نزدیکان ودوستان وآشنایان میرساند . بدین‌مناسبت مجلس‌یادبودزنانه روز چهارشنبه ۱۹فروردین ماه‌ازساعت ۳تا ۵ بعد از ظهر و مجلس مردانه در همانروز ازساعت ۵تا ۷بعدازظهردرخانقاه‌صفی‌علیشاه واقع درخیابان صفی‌علیشاه برقرار خواهد بود .
خانواده های : سعد،سرلشگرمنصورادوبادی، احمداعظم زنگنه ،دکترمنوچهر بهرامی، پرویزپورمرتضی،اشرف ترنك، سرتیپ‌جمشید حیدری ، تقی‌خلج هدایتی،سعیدی ، دکتر فریدون صبا ، دکتر امیرمهدی نوربخش .

آ_۱۲۰۵ ۱_۲

این‌حادثه را به عموم افراد خانواده های عزادار به‌ویژه بازماندگان آنمرحوم تسلیت میدهیم .

یادبود

شالچیلر عزیز

بیاد انسان دوستیها ویتیم نوازیها و اقدامات مثبت و دینی‌تو بمناسبت یکمین سال فقدانت روز سه‌شنبه ۱۸ر۱ر۴۹ از ساعت ۷ونیم تا۹ونیم بعدازظهر در مسجد ارك مجلس‌سوگ برپا میکنیم تا در آنجا برای ادامه فعالیتهای خیرخواهانه و مثبت اسلامی که لحظهٔ از انجام آن غافل نبودی تجدیدپیمان کنیم.
باشد تا دوستان وآشنایان و همفکرانت در این مجلس شرکت نموده و به روح بزرگت درود فرستند و ازآرمانهای انسانی و مذهبی که داشتی الهام بگیرند.

دوستان و همفکران تو

یکسال از فوت مرحوم**آقای حاج مهدی شالچیلر** سپری شد خدمات آنمرحوم در دوران زندگی بر افتخارش موجب جاودانی شدن نام عزیز اوست.
روز سه‌شنبه ۱۸ر۱ر۴۹ مجلس یادبودی از ساعت۷ونیم تا۹ونیم بعدازظهر در مسجد ارك منعقد میگردد شرکت عموم علاقمندان موجب شادی‌روح آنمرحوم‌وتسلیت خاطربازماندگان خواهد بود.

دبیرستان علوی

یکمین سال درگذشت شخصیت با فضیلت مرحوم‌حاج **مهدی شالچیلر** را باطلاع عموم‌میرساند بهمین‌مناسبت مجلس یادبودی روز سه‌شنبه از ساعت ۷ونیم تا ۹ونیم بعدازظهر در مسجدارك برقرار می‌باشد.
هیئت مدیره گروه فرهنگی نبوی ـقائم ـخاتم

بمناسبت یکمین سال درگذشت شادروان مرحوم‌حاج **مهدی آقاشالچیلر** مجلس یادبودی در روز سه‌شنبه ۱۸ر۱ر۴۹ از ساعت ۷ونیم تا ۹ونیم بعدازظهردر مسجد ارك منعقدمیباشد.
امید است عموم دوستان و آشنایان بالاخص علماء اعلام باشرکت خود در مجلس مزبور موجبات شادی روح آنمرحوم را فراهم آورند.
محسن و خلیل شالچیلر و خانواده‌های وابسته

ضمنا مجلس زنانه روز پنجشنبه ۲۰ر۱ر۴۹ازساعت ٤ تا ٦بعدازظهر در منزل منعقد خواهد بود.

روزسه شنبه ۱۰ فروردین مصادف با شب یکمین سال درگذشت مرحومه مغفوره **بانو فاطمه کرمانشاهچی** است‌هزینه مراسم برای امور خیریه منظور گردیده .

آ_۱۱۳۵ **رضا کرمانشاهچی**

چون روز چهارشنبه نوزدهم فروردین ماه مصادف باشب هفت شادروان **بانو خانم حاجیه اخوان** می باشد . مجلس تذکری در آرامگاه آن مرحومه در قم قبرستان کهنه مقبره کاشانی منعقد است لذا از خویشان و آشنایانی که مایل بشرکت در این سوگواری هستند برای شادی روح آن مرحومه شرکت فرمایند . ضمنا وسیله ایاب و ذهاب ازساعت نه صبح همان روز در منزل آن مرحومه واقع در خیابان شاه‌ـ خیابان جمشیدآباد جنوبی کوچه کلات پلاك ۲۳ مهیا میباشد.
خانواده اخوان

آ_۱۱۴۹

بمناسبت یکمین سال درگذشت دختر ناکام‌معصومه‌وکیلی

ستایلای عزیز : سال پیش با هزاران امید و آرزو در شعله‌های سرکش آتش جهالت دوستان نادان سوختی وبهار رابرما پائیزی غمانگیز ساختی که از هرشاخسار آن غمی میریزد .
براستی که زندگی‌مان توام با غم گشت و این غم برای ابد برچهره تکیده‌مان نقش بست . نگاه آخرین تو درغروب زندگی با قطره اشك بلورینت‌که درچشمانت خشکیدپیکان‌وار در قلبم فرو نشست و از سوزش آن تاروپود وجودم ذره‌ذره میسوزد و میرود تابه خاکستری سرد تبدیل گردد .
برای شادی روح معصومت ضمن برگذاری مجلس یادبود از ساعت ۱٦ونیم تا ۱۸ روز ۱۹ر۱ر۴۹ برمزارت واقع در بی‌بی‌زبیده هزینه سالگرد صرف امور خیریه خواهد شد.
پدر داغدارت
هاشم جولائی وکیلی و خانواده

آ_۱۰۸۵

تسلیت

بانهایت تاسف مصیبت وارده‌را بدوست‌وهمکار ارجمند جناب آقای علی رباطی و خاندان محترم رباطی و قیصری تسلیت میگوییم .
رئیس انجمن دبیران علوم اجتماعی کشور ـ جلال‌افشار

آ_۱۱۵۳

سرکار سرگرد دکتر محمدباقر مشیری

مرگ‌نابهنگام اردشیر افضلی رابشما وخانواده‌آن‌مرحوم تسلیت گفته وامید است مارا درسوك خودشریك بدانید.
دکتر امامی. نوری. دکتر ابراهیمی. دکتر صاحب‌جمع. دکتر آرمین. دکتر سینائی. دکتر شافع. دکتر اجتهادی . مسلمی و منافی .

آ_۱۱۳۷

جناب آقای دکتر عسکری معاونت محترم بانك تجارت خارجی ایران

باتاسف فراوان مصیبت وارده رابه‌آن جناب و خانواده محترمتان تسلیت میگوئیم.
هیئت مدیره و کارکنان شرکت سهامی جنرال تایر و رابر ایران

آ_ ۲۰۱۰

جناب آقای مرتضوی

مصیبت وارده‌را بشما وبازماندگان محترم‌تسلیت‌میگوئیم
دانشجویان یك ۸مدرسه‌عالی ترجمه

آ_۱۱۴۷

جناب آقای دکتر محمدعلی طوسی

باتاسف فراوان مصیبت وارده را بجنابعالی و فامیل‌محترم تسلیت گفته ، بقاء و سلامت بازماندگان را از خداوند متعال خواستاریم.
سره ، سعید ، سهراب ، عرشی ، فلسفی.
امین‌پور ، باهنر ، برقعی ، بشارت ، بصیرت‌پور ، بیات، بینا ، پاکباز ، حبیب‌نژاد ، خرمشاهی ، دولتشاهی راستی‌نژاد، زارع‌زاده، غلامحسین، شکوهی، شیخ، شیخستانی، صفی‌نژاد، عظیمی ، فرزین ، مهرائی ، مهیمنی، مینائی ، وکیلی ، معیری.

آ_ ۱۱۷۵

دوست وهمکار ارجمند جناب آقای عنایت‌اله عناویم

بانهایت تاسف فوت پدر بزرگوارتان را ازصمیم قلب بشما تسلیت گفته بقاء وسلامت آن‌خانواده را از درگاه ایزد متعال خواهانیم .
رئیس، وکارمندان بانك ایران وانگلیس شعبه بازار

آ_۱۱۴۳

سرکار سروان اکبر اقتداری

مصیبت‌وارده رابسر کاروبانو تسلیت عرض نموده سلامتی جنابعالی وبازماندگان راازایزد متعال مسئلت داریم .
سرتیپ فرزانه. سرگرد کمپانی. سرگرد مکارم.سرگرد مسعودی . سروان صبوری . سروان خوش‌روزه . سروان میرفصیحی. سروان مویدی. سروان باقرزاده. ستوان یکم کاراندیش. ستوان‌یکم هوشنك .

آ_۱۹۷۰

جناب آقای دکتر محمدباقر بیات معاون وزارت‌منابع طبیعی

کارمندان و کارکنان اداره‌کل منابع طبیعی ناحیه ۳ و سرپرستی منابع طبیعی نوشهر و شهسوار مصیبت وارده را بجنابعالی وخانواده محترم تسلیت گفته بقای‌عمر شماوخاندان آنمرحومه را ازدرگاه احدیت خواستار می‌باشند .
علی بیك‌لیك. محمدپریور . صدرالله مهاجرین. خسرو مصطفائی. علی‌اکبر مفیدیان. هرمز پورمجیب. هادی مجد . بانو آزادخوئی. بهرام تابش. هادی نوری موسوی .

آ_۱۹۷۲

جناب آقای نظیری شهردار محترم همدان

مصیبت وارده راصمیمانه تسلیت میگوئیم .
زبرجد ـ ضرابی

آ_۱۹۸۰

سرکار سرگرد شرفخواه

باقلبی آکنده ازتاثر واندوه مصیبت وارده را به‌آن‌سرور گرام وخانواده محترم تسلیت عرض نموده سلامتی وتندرستی بازماندگان را از آفریدگار توانا خواستاریم .
اصفهان ـ افسران دوره عالی مرکز توپخانه

آ_۱۹۸۲

جناب آقای مهندس تیزهوش ریاست محترم باشگاه تهران

قهرمانان‌و ورزشکاران‌باشگاه تهران باکمال تاسف فوت دائی گرامیتان را به جنابعالی و کلیه اقوام صمیمانه تسلیت می گویند.
مدیر داخلی باشگاه تهران ـ کاظم جلوه

آ_ ۱۱۹۵

جناب آقای مهندس تیزهوش

بدینوسیله کارکنان دفتر فنی تهران مصیبت وارده را به آنجناب و اقوام محترمتان تسلیت عرض مینمایند.
دفتر فنی تهران ـ شادورز

آ_ ۱۱۹۵

آقای مهندس گوهری

مدیران و مهندسین و کارکنان شرکت سهامی ناوا مصیبت وارده را بشما تسلیت‌و خودرا درغم‌شما شریك‌میدانند.
شرکت ناوا

آ_ ۱۱۹۷

جناب آقای دکتر اعتمادی
مدیریت‌محترم ثبت‌احوال کل کشور

باقلبی مملو از تاثر واندوه فراوان واقعه جانگدازفوت فرزند دلبندتان را از طرف خود و کارمندان صمیمانه تسلیت عرض نموده از درگاه ایزد متعال برای آنجناب و خانواده محترم دراین مصیبت صبر وشکیبائی مسئلت دارد .
رئیس ناحیه یك‌ثبت احوال تهران ـ نیکخو

آ_۱۷۸۰

جناب آقای اعتمادی مدیر کل محترم آمار و ثبت احوال

در غم شما شریکم . امیدوارم خداوند به جنابعالی و بانوی محترم صبر عنایت فرماید .
گلشن ابراهیمی

آ_۲۰۵٤

جناب آقای مهدی شیخ‌الاسلامی رئیس محترم کمیسیون دادگستری مجلس شورایملی

از مصیبت وارده فوق‌العاده متاثر و متالم ضمن عرض تسلیت بقای عمر حضرتعالی وسایر بازماندگان را از خداوند خواهانیم .
گلشن ابراهیمی ـ مهتاش

آ_۲۰۵۲

آقای منوچهر سلطانی

مصیبت‌وارده‌را به جنابعالی وفامیل محترم تسلیت عرض می‌نماید .
شرکت‌دوبار

آ_۱۱۷۳

جناب آقای صالح اردبیلی ریاست‌محترم اداره راه قزوین

کارکنان اداره راه قزوین بانهایت تاثروتاسف مصیبت وادهرا به جنابعالی‌تسلیت عرض نموده واز خداوند متعال بقاء وسلامتی شما وخانواده محترم‌را خواستارند .
قزوین : مهندس خرازی ، عبدالجبار فروغ ، عبدالملکی، هاشم‌میاندوآبی .باجلال

آ_۲۰۵٦

جناب آقای مهدی شیخ‌الاسلامی
نماینده مجلس شورای ملی وعضو محترم کمیته حقوقی سازمان‌زنان‌ایران

مصیبت‌وارده را صمیمانه بجنابعالی تسلیت‌گفته بقای سلامت شماو خانواده محترم را از خداوند متعال‌خواستاراست.
سازمان زنان‌ایران

آ_۲۰۱٦

جناب آقای جعفر منصوریان
مدیرکل‌حقوقی بنیادپهلوی وعضومحترم کمیته حقوقی سازمان‌زنان‌ایران

باکمال‌تاسف وتالم مصیبت‌وارده را به‌جنابعالی تسلیت گفته‌برای شماو خانواده محترم‌آرزوی سلامت‌دارد .
سازمان زنان‌ایران

آ_۲۰۱۸

آقای غلامحسین قاضی مرادی

باکمال تاسف درگذشت‌مرحوم احمدقاضی‌مرادی برادر جنابعالی را تسلیت‌عرض مینمایند.
خانواده های : کرباسچیان دلجوروش .ترقی

آ_۱۱٦۳

درگذشت آقای اسدالله اکبرزاده پدر بزرگوار آقای‌محمد علی‌اکبرزاده عضو محترم‌هیئت نظارت‌وبی‌گیری‌راباازماندگان آن‌مرحوم‌تسلیت‌میگوید.
وزارت‌آموزش‌وپرورش

آ_۱۱٦۵

جناب‌آقای عبدالمجید پوررضا

درگذشت‌پدربزرگوارتان راتسلیت میگوئیم .
شعاری ـ تبریزی

آ_۲۰۲٤

مجالس وعظ و سوگواری

بسمه تعالی

برحسب معمول سنواتی از شب چهارشنبه اول ماه‌صفر بمدت ۱۰ روز از ساعت ٦ الی ۹ مجلس سوگواری در منزل مرحوم حضرت‌حجت‌الاسلام والمسلمین آیت‌الله‌زاده مازندرانی واقع در کوچه آبشار غربی برقرار است .
جمال‌الدین حائری

آ_۱۱۱۱

طبق معمول همه‌ساله مجلس عزاداری‌حضرت‌سیدالشهداء(ع) از لیله چهارشنبه‌اول ماه صفر در مسجد ولی‌عصر (ع) واقع در خیابان حشمت‌الدوله غربی‌برقرار وواعظ محترم جناب آقای ضیاءآبادی ازساعت ۷ ونیم‌بعد از ظهر سخنرانی و ذکرمصیبت می‌فرمایند از عموم علاقمندان و اهالی محل دعوت می شود که در مجلس مذکور شرکت‌و استفاده فرمایند .
آ_۱۹۸٤ **هیئت مدیره مسجد ولی‌عصر(ع)**

مجلس سوگواری

مجلس عزاداری حضرت خامس‌آل‌عبا (ع) از شب چهارشنبه اول الی دهم ماه صفر ساعت ۷ تا ۱۰ بعدازظهر برقرار است و دانشمندان محترم آقای حاج‌شیخ جعفر شجونی (ساعت ۸الی۹)و آقای حاج شیخ‌علی اصغر مروارید (ساعت ۹الی۱۰) مستفیض میفرمایند .
نشانی سرچشمه خیابان سیروس کوچه عزت‌الدوله پلاك ٤۲و٤٤

آ_۱۰۲۵

هیئت متوسلین بموسی‌ابن‌جعفر (ع)
قمی‌های مقیم مرکز

بمناسبت عزاداری حضرت اباعبدالله‌الحسین (ع) دردهه اول ماه صفر شبها بعد از نماز جماعت مجلس سوگواری در مسجد حسینی واقع در شوش شرقی تیر (دوقلو) برقرارنموده و دانشمند محترم جناب آقای شیخ حسین انصاریان مستفیض میفرمایند.
سید ناصرالدین ابطحی

آ_۶۸۵ ۱_۳

هو

۱۳۱

طبق‌معمول سالیانه مجلس‌عزاداری سالارشهیدان‌حضرت سیدالشهداءوسایرائمه اطهار علیهم آلاف‌التحیة‌والثناء بمدت ۱۰روز از اول‌ماه صفر(چهارشنبه۱۹تاجمعه ۲۸فروردین) از ساعت۵ونیم بعدازظهر در بنده منزل خیابان‌امیرآباد شمالی خیابان شیرازغربی‌کوچه‌بهشت برقرار می‌باشداز دوستان خاندان‌رسالت انتظار دارد با تشریف‌فرمائی‌خودماجوروا ینجانب راقرین‌امتنان‌فرمایند.
حاج سیدعلی‌اکبرروح‌الامین

آ_۲۰۲۸ ۲_۱

سپاسگزاری

از کلیه سروران گرام که در مراسم تشییع جناره ومجالس ترحیم‌پدر عزیزمان **حاج‌اسماعیل احمدی** (مهرپزشك) قدم‌رنجه فرموده و یا تلگرافا و کتبا موجبات‌تسلی بازماندگان را فراهم نموده‌اند مراتب تشکر عمیق خود را تقدیم ،وچنانچه بعلت تالمات روحی در عرض تشکر حضوری قصور و تاخیری رخ دهد استدعای عفو داریم .
سروان عزت‌الله احمدی ـ نصرت‌الله احمدی

آ_۱۱۵۹

تشکر و اعتذار

از آقایان و سروران گرام که‌درتشییع جنازه‌ومجالس ختم مرحوم شادروان **تقی سبحانی** در تهران و اراك شرکت‌و یا بوسیله تلگراف و نامه و جراید اظهار همدردی فرموده‌اند بی‌نهایت متشکر و چنانچه بواسطه تالمات روحی تاخیری در شرفیابی و عرض تشکر حضوری رخ دهد امید عفو دارد .
خانواده سبحانی

آ_۱۱۰۷

سپاسگزاری

نظر بفوت مادر عزیزمان کلیه مراسم در تبریز محل اقامت دائمی آن مرحومه انجام گرفته و بدینوسیله از ذوات محترمی که در تشییع جنازه و حضوردر مجالس ختم و هفته‌و همچنین با اظهار تسلیت بطور کتبی‌وشفاهی اظهار همدردی فرموده‌اند سپاسگزاری می شود .
مجید فرود، سرهنك علی‌اصغر همراز ، علی اکبرهمراز وکیل دادگستری

آ_۱۱۵

سپاسگزاری

از کلیه‌سروران ارجمند دوستان‌وبستگان گرامی که‌در مصیبت‌وارده فوت شادروان‌محمدحسین‌دیلمقانیان باحضورخود در مراسم تشییع ومجالس تذکر ویاکتبا وتلگرافا ابراز همدردی فرموده ومارا موردعنایت‌خود قرارداده‌اندسپاسگزاریم چنانچه بعلت‌تالمات روحی‌در شرفیابی حضورشان و یاعرض جواب‌تاخیری روی دهدپوزش میطلبیم‌وامیدبخشش‌داریم .
خانواده‌دیلمقانیان

آ_۱۲۵

از تیمساران معظم افسران ار

اطلاعات ۱۳۰۴

دوشنبه
* بیست‌ونهم محرم ۱۳۹۰
* ششم آوریل ۱۹۷۰
* شماره ۱۰۳۱۵۸
* سال چهل‌وچهارم

اعزام کارگر از ایران به آلمان شروع شد

* کارگران ایرانی در آلمان کار آموزی میکنند کارمی‌کنند و مزد میگیرند
* آلمان غربی ۸۰۰ هزار شغل بدون کارگر دارد

* مزد کارگران ایرانی ماهی ۱۸۰۰ تومان خواهد بود

محمد پورداد

نخستین گروه از کارگران ایرانی بامداد امروز برای کار آموزی در صنایع مختلف آلمان با هواپیما از تهران عزیمت کردند ودرپای پلکان هواپیما در آخرین لحظات قبل از عزیمت درحالیکه آقای دکتر عبدالمجید مجیدی وزیر کار و سفیر آلمان را درمیان گرفتند عکسی یادگار برداشتند.

چنانچه از اعزام نخستین گروه کارگران ایرانی به‌آلمان نتیجه مثبتی حاصل گردد آلمان‌غربی بانزدیك به هشتصد هزار شغل بدون کارگر ، ممکن است در آینده نزدیکی در ردیف بزرك - ترین واردکننده نیروی انسانی ایران گردد .

نخستین گروه کارگران‌ایرانی مرکب از یکصد نفر کارگر حرفه‌ای و غیر حرفه‌ای بامداد امروز بایك هواپیمای اجاره‌ای‌در حالیکه مورد بدرقه وزیرومقامات عالی‌رتبه وزارت‌کار و سفیرآلمان قرار گرفتند از تهران رهسپار آلمان شدند .

این عده که از میان سه‌هزار داوطلب وکارگران غیر متعهددر مراحل مختلف انتخاب شده‌اند، در آلمان میان حداقل شش‌واحد صنعتی بزرك که در ایران نیز سرمایه گذاری کرده‌اند تقسیم خواهند شد و مدت دوسال تحت تعلیم قرار خواهند گرفت .

کلیه قوانین و مقررات مربوط به کار آلمان شامل حال این‌عده خواهد شد . برای چهل ساعت کار در پنج روز هفته کارگران ایرانی ماهانه مزدی معادل بین ۶۵۰ تا ۹۰۰ مارك آلمان (۱۸۰۰ تومان) دریافت خواهند کرد و امکانات برای انجام اضافه کار از هرجهت فراهم است .

باسکن نسبتا ارزانی که صنایع آلمان در اختیار کارگران قرار خواهد داد مخارج زندگی‌این‌عده بین حداقل ۲۸۰ مارك و حداکثر ۴۳۰ مارك در ماه خواهد بود . «هرمارك آلمان معادل‌بیست‌ریال است».

دولت آلمان که علاقمند به کارآموزی کارگران ایران در آلمان وامیدوار به‌افزایش تعداد آنان درحد چندین هزار درسال میباشد همه‌گونه مساعدت و تسهیلات رابرای کارگران‌ایران فراهم خواهد آورد تا آنان در دوران اقامت در آلمان‌و کارآموزی در صنایع آن کشور حداکثر استفاده رابکنند .

*** تعهد اخلاقی**

از کارگران ایرانی که نخستین گروه اعزامی به‌آلمان در نوع خود میباشند تعهد اخلاقی گرفته شده‌است که ماهیانه‌معادل‌دویست مارك آلمان از حقوق دریافتی‌پس انداز کنند تا هنگام‌بازگشت‌بوطن چنانچه بخواهند اقدام‌به‌برپاکردن حرفه‌ای از آن خود نمایندسرمایهٔ اندوخته باشند .

به‌کارگران مذکور هیچ نوع تعهدی برای کار دربازگشت از آلمان داده نشده است اما واضح است که‌آنان‌باتوجه به تجربیاتی که در این مدت کسب میکنند امکانات فراوان برای‌جذب‌بوسیله صنایعی که بسرعت در ایـران توسعه مییابد خواهند داشت .

*** هزینه اجرای طرح**

کارگران مذکور متعهدندکه هروقت دولت ایران صلاح بداند بوطن بازگردند و کوشش شده است اکثرا کسانی را در گروه اول کارگران اعزامی جای دهند که در درجه اول‌جوان و دردرجه دوم مجرد باشند .

وزارت کار و امور اجتماعی و ادارات کل‌آموزشی حرفه‌ای و اشتغال این وزارت‌خانـه کـه مسئولیت‌انتخاب و اعزام‌سرپرستی کارگران ایران به‌آلمان رابـر عهده گرفته‌اند کلیه مخارج اجرای طرح مقدماتی وآزمایشی اعزام کارگر به‌آلمان از جملـه پرداخت هزینه‌های صدورگذرنامه و همچنین کرایه هواپیما را تقبل کرده‌اند .

اگر طرح آزمایشی که‌نتایج‌حاصله آن‌تاحداکثر ظرفیتش ماه کسب و مورد مطالعه قرار خواهد گرفت از آینده درخشانی بنفع اقتصاد و صنعت ایران گواهی دهد ، در آن صورت این برنامه همچنان ادامه و توسعه خواهد یافت .

ظاهرا مقامات دولت آلمان باتوجه به دو اصل زیر علاقمندی فراوانی بادامه این طرح نشان داده‌اند واز آنجائی که‌کارگران ایرانی‌همواره در نوع خود از نظر برداشت و فراگیری بی‌نظیرند و از هم‌اکنون پیش‌بینی می‌شود طرح مذکورمورد تصویب قرار گیرد .

آلمان از هر لحاظ قدرت جذب هزاران نفر از کارگران ایرانی را دارد . در حال حاضر نزدیك به دویست‌و چهل هزار کارگر ترك در صنایع مختلف آلمان سرگرم کار هستند و فعالیت آنان درآلمان برای دولت ترکیه درآمد ارزی قابل توجهی بالغ بر یکصدوپنجاه میلیون دلار در سال تامین میکند.

*** توسعه صنایع آلمان**

باید توجه داشت که صنایع آلمان در ایران درچند سال‌گذشته بسرعت توسعه‌یافته‌و صنایع‌مذکور اینك در تهران دارای مرکزی برای توسعه بیشتر آن می‌باشند. برای صنایع مذکور مسلما مفید خواهد بود که برای شرکت در برنامه های توسعه صنعتی ایران از وجود کارگرانی استفاده کنند که قبلا در صنایع مورد نظر در آلمان کارآموزی دیده وتجربیاتی کافی اندوخته باشند .

ازنظر مقامات وزارت کار این نکته نیز حائز اهمیت است که کارگران ایرانی علاوه بر تعلیمات حرفه‌ای در مدت اقامت در آلمان آموزش اجتماعی نیز خواهند دید و از دانستن یك زبان خارجی بهره‌مند می گردند .

بهرحال با نتایج‌حاصله ازاعزام این یکصد نفر کارگر که دولت آلمان لقب «کارگران میهمان» به آنان داده است سیاست و خط مشی دو دولت درادامه این‌همکاری مشخص خواهد شد .

*** بدرقه در فرودگاه**

کارگران ایرانی امروز هنگام عزیمت به آلمان مورد بدرقه‌افراد فامیل و بستگان خود قرار گرفتند.

دکتر مجیدی وزیر کار و امور اجتماعی‌درسخنانی‌خطاب بکارگران اعزامی اهمیت کار آنان را در آلمان خاطر نشان ساخت وتاکید نمود که برنامه اعزام کارگران برای اندوختن تجربیات درصنایع مدرن مورد توجه شاهنشاه است وآنان بایدکوشش کنند که‌سفیران خوبی برای کشور خود در آلمان باشند .

سفیر آلمان نیز طی سخنانی از اعزام نخستین گروه کارگران ایرانی به آلمان اظهار خوشوقتی کرد و به آنان اطمینان داد که شرایطی که دولت آلمان برای کارآموزی کارگران ایرانی فراهم خواهد کرد مسلما علاقمندی کارگران را به کسب‌تجربیات خواهد افزود.

کارگران مذکور در آخرین مرحله انتخاب مدت ده هفته با مقدمات زبان آلمانی آشنا شدند.

لوله‌کشی گاز تهران شروع شد

گاز جنوب برای‌مصارف صنعتی و خانگی به تهران رسید وامسال اشعاب گاز درتهران اعازخواهد شد .

در حال حاضر لوله‌کشی دو خط اصلی شرق و غرب تهران آغاز شده است و تاپایان سال تکمیل خواهد شد ، تمام واحد های‌صنعتی مسیر این دو خط صاحب اشعاب گاز خواهند شد و موتور های کارخانه خود را برای اولین بار با سوخت گاز ، بجای گازوئیل، آنهم گاز جنوب که میسوخت و پهدر میرفت بحرکت در خواهند آورد و در هزینه سوخت و برق خود تقلیل‌چشم‌گیری بوجودخواهند آورد .

این واحد های صنعتی از همان اشعاب میتوانند مصارف سوخت دیگر کارخانه از جمله سوخت خانگی و آشپزخانه و نظایر آن را نیز تامین سازند .

*** کارخانه فرح آباد**

خطوط اصلی اشعاب تقریبا دو سمت خط اصلی میباشد . سمت غرب از مرکز گاز در جنوب شهر ری آغاز و از وسط جاده قدیم و جاده جدید کرج گذشته وبطرف کرج پیش میرود و در مسیر خود تا آخرین واحد های صنعتی کرج را در برخواهد گرفت . لوله‌گاز سمت شرق که باز این خط هم از مرکز گاز در جنوب شهر ری آغاز و یك خط بطرف تهران پارس پیش خواهد رفت .

دراین سمت چند خط اصلی وجود خواهد داشت ، یك خط مخصوص کارخانه فرح‌آباد و خط دیگر به شهر ری منتقل خواهد شد . این چند خط که همه اصلی میباشند ، تمام واحد های صنعتی مناطق شرق تهران را دربرخواهد گرفت و کوره‌ها و کارخانه‌ها را باسوخت گاز مجهز خواهدساخت. و مهمترین واحد بزرك صنعتی این منطقه یعنی کارخانه برق فرح‌آباد باسوخت گاز بکار خواهد افتاد .

*** تهران پارس- صاحبقرانیه خط دیگر از تهران پارس صاحبقرانیه کشیده خواهد شد و از همین‌خط اصلی درمسیر تهران پارس و صاحبقرانیه خطوط فرعی دیگر مابین این خط و جاده قدیم شمیران کشیده خواهد شد که در نتیجه تمام مناطق شرق‌تهران را در برخواهد گرفت .**

طرح لوله کشی گاز که ازامسال عملیات اجرائی آن آغاز شده‌طوری تهیه شده که لوله کشی‌باسرعت بیشتر و مزاحمت کمتر ازترافیك، انجام پذیرد . در حقیقت درمرحله اول لوله کشی‌گاز تمام مناطق‌شمالی تهران که مرز جنوبی آنرا باید شاهرضا تصور کرد از انشعاب‌گاز برخوردار خواهند شد و درمرحله بعدی بقیه مناطق تهران نیز بر- اساس نقشه‌های‌جامع شهر وتعیین تکلیف خیابانها و مترو و دیگر تاسیسات شهری ازانشعاب ولوله- کشی گاز استفاده خواهند کرد .

شهردار انجمن شهر گفت :

وسائل رفت‌وروب شهر قرون وسطائی است

یك نماینده انجمن گفت: واردات میوه را خوب بود به شرکت های تعاونی واگذار میکردند

* بلیط مسافرت بااتوبوس‌را امسال گران کرده بودند

دیشب انجمن شهر تهران‌جلسه داشت دراین‌جلسه مسافرت‌شهردار و رئیس انجمن شهر به اروپامسئله واردات میوه ، گرانی بلیط‌مسافرت با اتوبوس ، خرید تانکر آب و درختکاری تهران ، بدی وضع‌جمع اوری زباله مطرح گردید .

ریاست‌جلسه دیشب انجمن‌شهر را آقای عنایت بهبهانی نائب رئیس عهده‌دار بود .

در اغاز جلسه شهردار گزارش مسافرت‌خودرا که بدعوت‌شهرداران پراك و بخارست صورت گرفته‌بود به انجمن داد و گفت این‌بازدید با احترامات فوق‌العاده مردم و مسئولان دو کشور میهماندار روبرو گردید و مابسیار مسرور شدیم که متوجه گردیدیم دنیا برای مملکت و رهبر ما و مردم ایران احترام خاصی قائل هستند در شهر پراك بانخست‌وزیر چکسلواکی ملاقات کردیم‌ورئیس‌جمهوری‌رومانی مدت یکساعت با ما مذاکره کرد درهر دو کشور مردم و مسئولان،اطلاعات کاملی از ایران داشتند و ضمن بازدید از تاسیسات شهری مراکز خانه سازی گفتند که تحولات اجتماعی و سیاسی ایران موجب پیشرفت کشور ایران شده است شهردار در پایان گفت من‌بعنوان یك ایرانی هنگام روبرو شدن با این حقایق بخود بالیدم .

سپس آقای دکتر رشید یاسمی پیرامون صورت جلسه شورای اقتصادو نظرات شاهنشاه در این شوراراجع‌به مسائل مملکتی‌صحبت کرد و گفت در عصری که کشور ما بسرعت در حال پیشرفت است درست نیست که مسیر راه آهن تهران جنوب هنگام خروج ازشهر تهران وضع بدی داشته باشد وی از شهرداری درخواست کرد تا در این زمینه اقداماتی معمول دارد .

میوه

آقای ایرانی‌درمورد واردات‌میوه صحبت کرد و گفت این میوه ها را بخش خصوصی وارد کرد واین وارد کنندگان همان افرادی‌هستند که عمری مردم را غارت کرده‌اند و دراین شرائط حق بود که‌امر واردات میوه را نیز شرکت های تعاونی تصدی میکردند ناطق همچنین گفت در ایام عید قیمت بلیط مسافرت‌بااتوبوس صد درصد گران بود . ولی‌بصورت ظاهر کلاه شرعی درست کرده و گفتند که ده در صد تخفیف میدهیم .

ناطق در پایان پیرامون مسئله ترافیك حرف زد و گفت وضع حرکت در تهران بسیار سخت شده و از کندی حرکت همه روزه‌ضرر و زیان عمده بمردم و مملکت وارد می‌آید امید مردم آنست که در سال جاری برای خروج ازبن‌بست ترافیك پلهای هوائی ساخته شود و یا راه حل های دیگر پیش بینی شود .

باین سئوالات‌شهردار پاسخ داد وگفت در مورد قیمت بلیط‌اتوبوس سوءتفاهمی ایجاد شده و هرسال از پانزدهم اسفندتا فروردین‌شرکت های مسافربری قیمت ها را بالا میبردند و دلیل می‌آوردند که اتوبوسها یکسره مسافر دارندولی امسال نرخی تعیین کردیم و این نرخ پانزده در صد ارزانتر از سال پیش بود .

*** نبریك**

آقای مهندس‌بهبهانی نائب‌رئیس انجمن تولد نوزاد سلطنتی را از جانب مردم شهر نبریك گفت و اظهار داشت که‌افراد طبقات مختلف جامعه تهران‌دراین زمینه یادداشت هائی به انجمن فرستاده و برای خانواده سلطنتی آرزوی سلامت کرده‌اند .

زباله

در این موقع انجمن واردد‌ستور شد و پیشنهاد شهرداری مبنی به خرید پانزده دستگاه تانکر جهت آبیاری درختان مطرح گردید .

آقای دکتر رشید یاسمی گفت در سال گذشته با آنکه آنهمه درخت کاشته شد احتیاجی به‌خرید تانکر پیدا نشد .

باین مطلب شهردار پاسخ داد و گفت امسال یکصد وهفتاد و پنج هزار اصله درخت در تهران کاشته شد و لازم میدانم عرض کنم که تمام وسائل شهری ما و حتی رفت‌وروب ما فرون وسطائی است و من پیشنهاد خرید پنجاه‌دستگاه کامیون جمع‌آوری زباله و پانزده تانکر دیگر را خواهم آورد تا هم در آبیاری و جمع‌آوری زباله وهم آتش نشانی از آنها استفاده شود به پیشنهاد شهردار رای گرفتند و تصویب شد .

در این موقع آقای محمد رضا سعادت رئیس شورایعالی اصناف اجازه‌صحبت‌خواست و گفت‌اصناف تهران برای شکرگزاری در روز بیست ویکم فروردین آماده‌میشوند و در روز مزبور مانند هر سال در ارامگاه شجاعان شهید پرشکوه- ترین مراسم از طرف اصناف بعمل خواهد آمد.رئیس‌اصناف گفت‌درروز بیست و یکم فروردین سال ۱۳۴۴ خداوند خطر بزرگی را از کشور ما و مردم دور کرد و رفع خطرازوجود رهبر فکور مملکت موهبت بزرگی است که هرگز نمیشود آنرا از یاد برد .

در پایان پیشنهادخرید یك‌مرکز صد شماره تلفن برای شهرداری مطرح گردید و بتصویب رسید . در این موقع جلسه انجمن پایان یافت و جلسه بعد بروز یکشنبه آینده موکول گردید .

۱۸ تن سیب ترکیه عرضه شد

بااینکه واردات میوه از خارج کشور موقوف گردیده است ،تا تاریخ پانزدهم فروردین‌ماه جاری مقادیری میوه و مرکبات و موز به‌گمرك تهران ، خرمشهر و بازرگان رسیده که هنوزترخیص نشده‌است .

میوه‌های موجود در گمرکات کشور بتدریج ترخیص میگرددو چون اضافه‌بر مصرف است در سردخانه‌ها نگاهداری و سپس برای فروش عرضه میشود .

اطلاع رسیده حاکی است که امروز مقدار ۱۸ تن سیب‌رسیده از ترکیه توسط‌فروشگاه‌فردوسی ترخیص و به‌فروشگاه های آن حمل گردید .

قیمت سیب ترکیه هرکیلو۴۵ ریال و اعلاترین سیب که‌ازاردن وارد شده است در فروشگاههای فردوسی هرکیلو ۶۰ ریال عرضه میگردد .

خبرنگار ما گزارش میدهدکه مقداری پرتقال نیز از ترکیه رسیده که هنوز ترخیص نشده و در یکی دوروز آینده نسبت به ترخیص آن اقدام خواهد شد .

بازار میوه در تهران‌هنوزگرم است و علاوه بر فروشگاه های فردوسی هر روز مقداری موز ، در نقاط مختلف شهر بوسیله کامیون عرضه میگرددو قسمت اعظم موزهای توزیع‌شده درتهران بقیمت هرعدد ۶ ریال بفروش میرود .

دربازار پیش‌بینی میشود تا بدست آمدن میوه تازه ، میوه‌روز،همین موز ، پرتقال و سیب خارجی و داخلی باشد .

سینما تک دانشگاه تهران

در سالن دانشکده فنی (خیابان ۲۱ آذر) بافیلمهای زیر آغاز بکار خواهدکرد

اورفه سیاه از مارسل کامو (پنجشنبه ۲۰ وجمعه ۲۱ فروردین)	ORFEU NEGRO
پیروی دیوانه از ژان لوك گدار (شنبه ۲۲ ویکشنبه ۲۳ فروردین)	PIERROT LE FOU
شلتاق از فرانسوا تروفو (دوشنبه ۲۴ و سه‌شنبه ۲۵ فروردین)	Les quatre cents coups
شعله فرار ازلوئی‌مال (شنبه ۲۹ ویکشنبه ۳۰ فروردین)	LE FEU FOLLET
هیروشیما عشق من از آلن رنه (سه‌شنبه۱ وچهارشنبه ۲ اردیبهشت)	HIROSHIMA MON AMOUR
طفولیت‌عریان ازپیالا(پنجشنبه ۳ وجمعه ۴ اردیبهشت)	L'ENFANCE NUE
ژول وژیم ازفرانسوا تروفو (شنبه۵ویکشنبه۶ اردیبهشت)	JULES ET JIM
پاریس‌ازنظر (شابرول-دوشه گدار - پوله - رومر- روش) شنبه ۱۲ ویکشنبه۱۳ اردی- بهشت	PARIS VU PAR...
زندگی وارونه از آلن ژسوا (چهارشنبه ۱۹ وپنجشنبه۲۰ اردیبهشت)	LA VIE A L'ENVERS

بلیط برای دانشجویان با کارت دانشجوئی ده ریال
شروع نمایش هشت‌ونیم بعد ازظهر -۱- آ-۱۹۵۴

در سمینار امور تربیتی استانها گفته شد :

بجای نشستن و برخاستن راه‌حل پیدا کنید!

دیروز سمینار امور تربیتی‌استانها دبستانهای اهواز حضور داشتند ، وفرمانداریهای کل کشور بنام شاهنشاه آریامهر توسط آقای دکتر سالور استاندار خوزستان در اهواز گشایش یافت .

درمراسم گشایش این‌سمینارمدیر کل آموزش وپرورش کشورروسای امور تربیتی استانها وفرمانداریهای کل کشور ، مقامات اداری استان خوزستان ، روسای دبیرستانها و دبستانهای اهواز حضور داشتند ، ابتدا خانم «مهشت» مدیر کـل آموزش و پرورش خوزستان طـی بیاناتی‌به‌حاضران خوش‌آمد گفت:

آنگاه آقای مهرپور مدیر کل وزارت آموزش‌و پرورش سخنانی ایراد کرد و سپس آقای سالور استاندار خوزستان ضمن ایراد بیاناتی گفت ، تربیت نسل جوان یکی‌از مسائل مهم ممکنی است‌و ما اینرا بایدسرلوحه کارهایمان‌قرار دهیم ،باید فکری کرد که اوقات بیکاری جوانا ن‌مملکت بیهوده‌تلف نشود .

اکنون این سمینار وظیفه مهمی بعهده دارد وشرکت کنندگان‌باید تشریفات‌را کنار‌بگذارند وازنشستن وبرخاستن بیهوده صرفنظر کنندو راه حلهائی‌برای بهبود امور تربیت وپرورش جوانان اتخاذ کنند .

استاندار خوزستان پس‌ازسخنان خود سمینار امور تربیتی کشور را بنام شاهنشاه آریامهر گشود و سمینار کار خودرا رسما آغاز کرد. این‌سمینار بمدت ۵ روز در سالن خانه پیشاهنگان اهواز بکار خود ادامه میدهد .

دفاع غیرنظامی درکادرایمنی

روزگذشته تیمسار سپهبد کوششی رئیس‌سازمان دفاع غیر نظامـی کشور به منظور رسیدگی‌وبازدید از فعالیت های‌این سازمان‌درستان فارس واردشیراز شد.

سپهبد کوششی پس از ورود بشیراز با آقای صدری استاندار فارس ملاقات کرد . دراین‌ملاقات پیرامون توسعه برنامه های‌سازمان دفاع‌غیر نظامی در استان فارس مذاکراتی‌صورت گرفت.

ساعت ۶٫۵ بعدازظهر دیروزتیمسار کوششی سخنرانی جامعی تحت عنوان «اهمیت دفاع غیرنظامی در کادرایمنی »در تالارامیرکبیـر دانشگاه پهلوی برای گروهی از دانشجویان و دانشگاهیان ایراد کردکه مورد توجه‌قرار گرفت.

برنامه اعزام هیئت‌های نظارت وارشاد وزارتکشور بشهرستانها دنبال میشود

وزیر کشور امروز در جلسه روسای هیئت‌های نظارت و ارشاد وزارت کشور شرکت کرد و گزارشهای هیئت‌های نظارت‌چون نتیجه اقدامات موثرومفیدتشخیص داده شده روی این اصل تصمیم گرفتند تا هیئت هابه استان های دیگر نیز اعزام شوند وزیر کشور دراین جلسه گفت : اعزام این هیئت‌ها موجب ارشاد و هدایت ماموران درانجام وظایف شده و آنها را نسبت به مفاهیم اصول انقلاب اجتماعی ایران آگاه‌تر میسازد .

کهکیلویه اعزام شده‌بودند .

دراین جلسه ضمن بررسی گزارشهای هیئت‌های نظارت‌چون نتیجه اقدامات موثرومفیدتشخیص داده شده روی این اصل تصمیم گرفتند تا هیئت هابه استان های دیگر نیز اعزام شوند وزیر کشور دراین جلسه گفت : اعزام این هیئت‌ها موجب ارشاد و هدایت ماموران درانجام وظایف شده و آنها را نسبت به مفاهیم اصول انقلاب اجتماعی ایران آگاه‌تر میسازد .

اطلاعیه

دکتر هوشنك برجیس جراح ومتخصص چشم

ازمسافرت مراجعت‌وصبح وعصربرای‌پذیرائی بیماران آماده است .

خیابان پهلوی- بزرگمهرشماره۶ تلفن۶۹۰۱۲

درآگهی کانون آموزش زبان
کلمه (پروفیشنسی) روز شنبه ۱۵ر۱ر۴۹
اشتباها پروفیشنی چاپ شده بودکه بدینوسیله اصلاح میشود .

فقط ۳ شب دیگر (پشت سرهم)
(امروز - فردا و روز چهارشنبه)
نمایش عالیترین و بهترین فیلم کمدی عید نوروز درسینماهای
رویال - ایفل - سانترال
پولیدور ادامه دارد

ژان‌پل بلموندو
در فیلمی از : ژداداوری
مغزمتفکر

باشرکت
دیوبدنیون
ایلای‌والاك
بورویل
THE BRAIN
رنگی - تکنی‌اسکوپ پخش از کمپانی‌پارامونت

شکوفه نوباهمکاری را دیوتلویزیون آلمان
جالبترین‌برنامه روز هنری اروپا را تقدیم میکند
خواهران جاکوب
JACOB - SISTERS
مشهورترین گروه هنری روز اروپا
طبق قراردادی که تلویزیون آلمان با شکوفه نومنعقدکرده در تمام‌مدت۱۵شبی که‌خواهران‌جاکوب،شادترین گروه‌موزیك اروپا درسن باشکوه کاباره شکوفه نو برنامه اجرا میکنندازآنها چند حلقه فیلم رنگی برای نمایش در تلویزیون های سراسر جهان تهیه میشود .
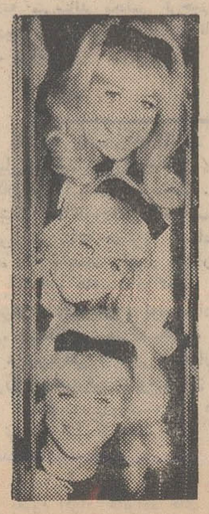
برنامه‌خواهران‌جاکوب
چهارشنبه ۱۹ فروردین بمدت ۱۵ شب
درسن باشکوه‌شکوفه نو
تلفن‌های رزرو ۹۵۳۰۳۳- ۹۵۴۰۴۴ - ۹۶۰۵۷۳

رپرتاژهای‌فوق‌العاده
جوانان
از پایتخت‌های مهم جهان
ماجراهای پشت پرده زندگی ستارگان
عکسهای رنگی فوتبالیستهای برجسته
دقیقترین تفسیر ازمسابقات فوتبال‌جام باشگاههای آسیا
دوشنبه‌هافقط‌جوانان

پودر ظرفشوئی آکو
تلفن ۶۱۲۴۹۸

جوانان
نشریه زیبا، دلپذیر وخواندنی
منتشر شد

قابل توجه مدیران موسسات تبلیغاتی و مزون های مد
استودیو عکس موگه با ایجاد پلاتو مخصوص برای تهیه عکس های تبلیغاتی باوسائل‌لازم‌وتکنیك‌جدید آماده همکاری با موسسات فوق میباشد تلفن ۷۶۳۲۴۰