سال سی‌وپنجم ـ شماره ۱۰۳۲۲ | یکشنبه دهم مهرماه ۱۳۳۹ | تکشماره ۳ ریال

اطلاعات

۳۶ صفحه
۱۶ صفحه
نشریه مخصوص
نمایشگاه
صنایع آلمان
ضمیمه این شماره‌است

جریان روز

هدف کودك ‌ پاسخگوی غرب

سرمقاله در صفحه دوم و تفسیر جهان را در صفحه سوم مطالعه فرمائید

خروشچف گفت بدون چین سازمان‌ملل‌متحدمعنی ندارد

اگرچین بعضویت ملل‌متحد درنیاید‌دول‌سوسیالیست ممکن است سازمانی ازآن خود تشکیل‌دهند ودول دیگررا بعضویت آن دعوت‌کنند

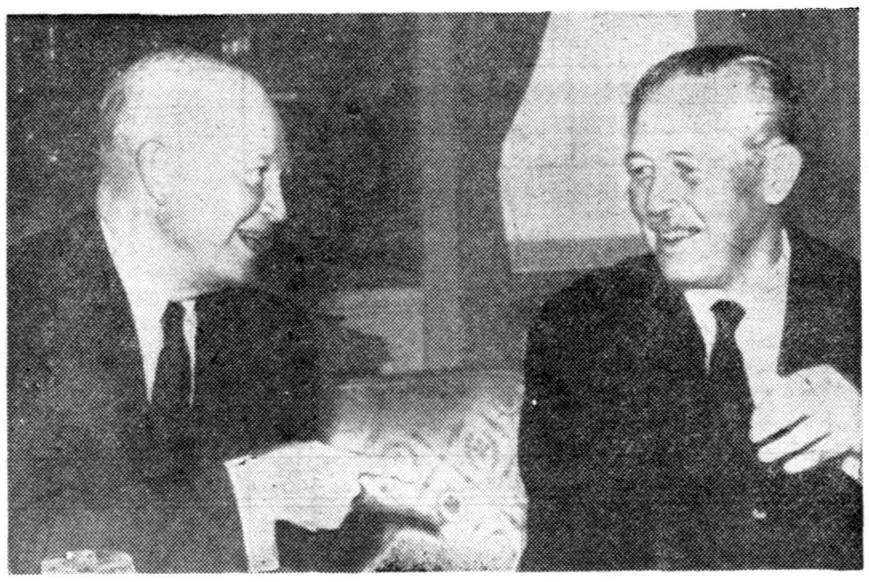

مك‌میلان امروز برای ملاقات باآیزنهاور به واشنگتن رفت . دراین ملاقات که‌دومین دیدار آنها درچند روز اخیر محسوب می‌شود موضوع اصلی تشکیل کنفرانس دیگری ازسران دول‌بزرك وملاقات آیزنهاور و خروشچف است.

* خلع سلاح بدون شرکت‌چین‌کمونیست ممکن نیست و اگر وضع باین ترتیب ادامه یابد خطر جنك دنیا را تهدید خواهد کرد
* بین خروشچف و نماینده اسپانیا مشاجره شدیدی در گرفت و خروشچف فرانکو را جلاد خواند ونماینده اسپانیا هم او را قصاب و دلقك خطاب کرد
* خروشچف شوروی‌را دمکرات ترین وامریکا را امپریالیست ترین کشور دنیا نامید

سازمان ملل متحد ـ ۱ اکتبر ـ یونایتد پرس ، رویتر ـ خروشچف نخست وزیر شوروی در سخنرانی خود در دفاع از عضویت چین کمونیست اخطار کرد که هیچ خلع سلاحی عملی نخواهد بودمگر آنکه چین سرخ به سازمان ملل متحد راه یابد .

بقیه در صفحه ۳

دنباله خاطرات شاهنشاه

ماموریت برای وطنم

رضا شاه‌دربرابر تهدیدات امپریالیستی هوش و مهارت زیادی‌نشان داد

امروز وطن من مظهر اختلاط تمدن شرق وغربست

قاجاریه اولین سلسله‌ای بود که با رقابت سیاست های استعماری روس و انگلیس مواجه گردید

● برای شیراز بنای‌دانشگاه جدیدی در نظر است که معماری آن مطابق ذوق معماری باستانی باشد

آخرین قسمت از نخستین‌فصل کتاب خاطرات شاهنشاه در این شماره بنظر خوانندگان‌میرسد:

چنانکه دیده‌ام مورخان شرقو غرب اتفاق عقیده دارند که سلسله قاجاریه از سلسله های برجسته ایران نبوده‌است . اما نباید ازنظر دورداشت که‌قاجاریه‌اولین‌سلسله‌ای بود که با رقابت سیاست های استعماری روس و انگلیس مواجه گردید با آنکه انکار نمیتوان‌کرد که رضاشاه در مقابل تهدیدات امپریالیستی هوش و مهارت‌بیشتری نشان داد .

همینطور باید اذعان کرد که در دوره طولانی سلطنت‌قاجاریه که کشور های اروپا و آمریکابسرعت مراحل ترقی را می‌پیمودند ایران آنقدر متوقف مانده بود که پنداشته میشد در سیر قهقرائی است روزی که ایران نیازمند هم آهنگی با جهان متمدن و ترقیات علمی و صنعتی آن بود سلاطین قاجار در وظیفه خویش بسیار قصور کردند.

بقیه در صفحه ۱۹

پس‌از ۱۵ سال : شهرداری و وزارت‌فرهنك آشتی‌کردند

● پانزده سال کشمکش بیهوده‌ای بین این دو دستگاه جریان داشت

● شهرداری برای‌تخلیه‌موزه ایران باستان عرضحالی علیه وزارت فرهنك داده بود

امروز شهرداری تهران و وزارت فرهنك واداره کل‌اوقاف طی صورت مجلسی کلیه دعاوی موجود از مدت

بقیه در صفحه هفدهم

سرزمین قدیم وجدید ایران

ناصرالدین شاه اولین پادشاه کشور ایران بود که باروپامسافرت کرده و سفرنامه ای نگاشته‌است که حاوی مطالب جالبی است مثلا هنگامی که اولین بار چشمش به لوکوموتیو راه آهن افتاد پیش‌خود تصور کرد اسبی را در جوف آن پنهان داشته اند که آنرا بحرکت میاندازد اما همینکه از رموز فنی آن آگاه گردید بدان اشتیاق فراوانی پیدا کرد و بلژیکیها رابه کشیدن راه آهنی بطول ۹کیلومتر میان تهران و شهرری دعوت‌نمود و دستور داد زنان‌دربار با دامنهائی که بازیگران بالت می‌پوشند ملبس شوند ولی این سلیقه پسند واقع نشد .

احزاب ملیون ومردم دوباره‌صف آرائی میکنند

دکتراقبال اعلام کرد:

مبارزه بیسابقه‌ای بین «دوحزب» شروع میشود

حزب ملیون مبارزه باحزب مردم را بجان خریداراست

● ارگان حزب ملیون پس‌از چند روز تعطیل دوباره انتشار یافت

● حزب ملیون وجود اختلاف بین دکتر امامی دبیرکل و دکتر شاهکار را تکذیب کرد

امروز گفته شد سیستم دوحزبی همچنان درکشور ادامه خواهدیافت وانتخابات آینده نیز براساس‌اصول حزبی انجام خواهد گرفت.

پس‌از تغییراتی که در کادر هر دوحزب ملیون ومردم صورت‌گرفت دکتر اقبال رهبر حزب ملیون اعلام داشت که بین دوحزب مبارزه‌ای بیسابقه‌ای شروع میشود.

مقاله دکتراقبال

امروز روزنامه ملیون ارگان رسمی حزب ملیون پس‌از چندروز تعطیل باقیافه‌ای جدید و سرمقاله‌ای به‌امضاء دکتر منوچهر اقبال‌انتشار یافت.

دراین مقاله آقای دکتر اقبال از سیستم‌دوحزبی دفاع کرده‌واعلام کرده است حزب ملیون بانیروی تازه‌ای فعالیت خودرا از سر میگیرد ونیز از«عموم‌طبقات»دعوت کرده‌است که به‌حزب ملیون ملحق شوند.

آقای دکتراقبال درآغاز مقاله خود قسمتی از فرمایشات شاهنشاه رادر کنفرانس‌مطبوعاتی اخیر باین شرح نقل کرده است:

«اساس کار درهرحال یك حزب اکثریت است ویك حزب اقلیت‌که اکثریت باید کارهای دولتی راکه از آن حزب تشکیل میشود‌پشتیبانی کند »

آقای دکتر اقبال اضافه کرده‌است دراین تردیدی نیست که اداره امور کشور همچنانکه شاهنشاه خردمند ماتاکید فرمودند براساس سیستم دوحزبی خواهدبود. تائید این نکته ازطرف شاهنشاه که فرمودند «باز تاکید میکنم که دموکراسی بدون حزب معنی‌ندارد واحزاب باید جلب‌توجه مردم را بکنند» درحقیقت فصل تازه‌ای رادر زمینه مسائل اجتماعی و سیاسی‌می

بقیه در صفحه هفدهم

قائم مقام دبیرکل حزب مردم اعلام کرد:

حزب مردم تصفیه میشود ودر تشکیلات آن تغییراتی صورت میگیرد

● تا ده روز دیگر تشکیلات جدید حزب اعلام خواهد شد.

در لیست کاندیداهای انتخاباتی حزب مردم تغییرات‌عمده‌ای‌داده‌میشود

امروز آقای مهندس سعید هدایت قائم مقام حزب مردم در مورد وضع کنونی حزب مردم و اینکه آیا امکان دو دستگی و یا انشعاب وجود دارد یانه بخبرنگار ما گفت :

در حال حاضر من در وضع حزب مشغول مطالعه هستم و ظرف این دو روز احساس نکرده ام که در حزب انشعابی بوجود آمده یا جناحهای مخالف و موافق تشکیل شده باشد تازه اگر چنین باشد هیچگونه جای ایرادی نیست زیرا همه افراد حزب در یکجهت پیش میروند منتهی یکی در مرام خود تندتر است و دیگری کمی کند تر میباشد ؟

در حال حاضر مشغول بررسی درباره تشکیلات حزب میباشیم و بزودی در تشکیلات کنونی تغییراتی داده خواهد شد .

آقای مهندس هدایت افزود تشکیلات جدید حزب پس از یك بررسی دقیق تا دو روز دیگر اعلام خواهد شد .

نامبرده در مورد نقش حزب مردم در انتخابات آینده گفت : مسلما حزب مردم در انتخابات آینده‌شرکت خواهد داشت منتهادرلیست کاندیدا هابا مطالعات کافی‌تغییرات عمده‌ای داده میشود .

اشخاصی که انشعاب در حزب مردم را شایع کرده اند جز نفع شخصی نظری ندارند در صورت لزوم پس از مطالعه کافی و تغییر تشکیلات حزب در اعضاء حزب تصفیه ای صورت خواهد گرفت .

برای توسعه صادرات وتعدیل واردات وظایف وزارت بازرگانی تغییر میکند

● وزارت بازرگانی در امر اعتبارات‌وارداتی‌وصادراتی نظارت عملی و مؤثرخواهد داشت

امروز اطلاع حاصل شد که برای نظارت دقیق در امر توسعه صادرات وتعدیل‌واردات وبهبوداوضاع‌بازرگانی خارجی و داخلی کشور در سازمان ووظایف وزارت بازرگانی تغییراتی داده میشود و بعضی ادارات ووظایف که در گذشته جزو وزارت بازرگانی بوده بار دیگر به آن ملحق خواهد گردید .

بدین ترتیب وزارت بازرگانی در نظر دارد نسبت بامر اعتبارات وارداتی وصادراتی و نظارت عملی موثر داشته باشد برای انجام این نظارت نیز ممکن است اداره‌ئی در وزارت بازرگانی بوجود آید .

آنچه سبب شده است که این تغییرات در وزارت بازرگانی بوجود آید اوضاع و احوال خاص اقتصادی وسیاست جدید وارداتی دولت است.

در ضمن برای بهبود وضع اداره استاندارد ها در نظر است قسمتی‌از درآمد سازمان پنبه بوزارت بازرگانی داده شود تا این وزارت خانه با استفاده از این درآمد بتواند در وضع اداره استانداردها تحولی ایجادکند ووضع کالاهای صادراتی را سرو صورتی‌بخشد .

سازمان پنبه جزء تشکیلات وزارت کشاورزی است و تصور میرودنصف درآمد آن که بیشتر از محل حقوقی که از قماش نخی وارداتی گرفته می شود میباشد بوزارت بازرگانی داده شود .

مدیرکل وزارت بهداری اعلام کرد:

۲۵۰ اتومبیل دودکن متوقف شد

لولهٔ دودکش اتوبوسها را نمیتوان روپائین کرد!

پلاك اتومبیلهای «دودکن» را برداشتند

◆ تصمیمات شدیدی علیه اتوبوسها، اتومبیلها و کارخانه های «دودکن» اتخاذ شده است

امروز اعلام شد که پلاك ۲۵۰ اتومبیل دودکن برداشته شده و از حرکت آنها جلوگیری گشته است و این کار برای تصفیه‌هوای تهران همچنان ادامه خواهدداشت.

امروز آقای دکتر ناوی مدیر کل امور اجتماعی وزارت بهداری در یك مصاحبه مطبوعاتی پیرامون تصمیمات کمیسیون مبارزه باهوای آلوده اظهار داشت :

در کمیسیون مبارزه با هوای آلوده که روز پنجشنبه گذشته‌در دفتر آقای دکتر جهانشاه صالح در بهداری تشکیل شد تیمسار سرتیپ علوی مقدم نماینده شرکت واحد قبول نمود که از حرکت اتوبوسهائی که احتراق‌ناقص‌داشته وایجاد دود مزاحم‌مینمایندجلوگیری نموده اصولا اجازه خروج از گاراژ داده نشود تا رفع نقیصه از آنها شود و نیز آقای رئیس اداره راهنمائی و رانندگی از لحاظ همکاری بیشتر مقرر داشت که‌اگر اتوبوسهای شرکت واحد بانقص فنی احیانا در خیابانها دیده شود بلافاصله متوقف نموده و به‌تعمیرگاه بفرستند

کوره‌ها

در مورد تصمیم‌کمیسیون درباره کوره‌ها آقای دکتر ناوی اضافه کرد نظر کمیسیون و آقای وزیر بهداری براینست که جز مناطق مجاز که در هر نقطه ای‌که کوره نباشد و هوای تهران‌ایجادآلودگی کند شدیدا مبارزه خواهد شد.

کارخانه ها

راجع به کارخانجاتی که ایجاد دود می‌نمایندرئیس‌بهداری‌شهرداری طی اعلامیه‌ای بکلیه صاحبان کارخانجات مزبور اخطار نمودکه طی پانزده روز از کارخانه های‌خود رفع نقیصه نمایند در غیر این صورت از ادامه کار آنهاجلوگیری خواهد شد .

حمام ها و نانوائی ها

در باره حمام ها ونانوائی ها مقرر شد که برابر دستور اداره بهداری شهرداری اقدام به رفع اشکال فنی احتراق خود بنمایند

۲۵۰پلاك

مدیر کل‌وزارت بهداری در پایان گفت تاآخر وقت امروز ماموران اداره راهنمائی ورانندگی ۲۵۰پلاك‌اتوبوس‌های دودکننده رابرداشته و از حرکت آنها جلوگیری نموده‌اند ونیز به‌گاراژ ها اطلاع داده شده که‌اداره راهنمائی ورانندگی از حرکت کامیونهائی که دود میکنند جلوگیری خواهد کرد.

دکتر ناوی سپس افزود در بعضی از ممالك برای‌اینکه دود مستقیما در معرض تنفس اشخاص قرار نگیرد لوله اگزوست‌را بطرف پائین منحرف می‌کنندولی‌این عمل درتهران بعلت اینکه بعضی از خیابانها اسفالت‌نیست وتولید گردو خاك میشود عملی‌نمیباشد لذا کمیسیون بهترین طریقه راه تعمیر بموقع موتورهای اتومبیل ها تشخیص داد .

بریژیت باردو درملاقات باپدرش گریست

پزشك معالج هنرپیشه فرانسوی گفت: وضع روحی بریژیت باردو بصورت عادی باز میگردد

نیس ـ اول اکتبر ـ آسوشیتد ـ پرس ـ بریژیت باردو ستاره سینما که پس از اقدام بخودکشی بتدریج وضع عادی پیدا میکند امروز بشدت گریست بطوریکه صدای حق‌حق او از خارج اطاقی که بستری بودبخوبی شنیده میشد.

این واقعه هنگامی اتفاق افتادکه پدرش در اطاق بیمارستان با وی ملاقات کرد و او را از اینکه در زندگی خود شخصا چنین راه نافرجامی را انتخاب کرده است سرزنش نمود.

خبر گریه‌طبیعی و واقعی‌بریژیت باردو بسرعت بین روزنامه نگاران انتشار یافت و این شایعه را بوجود آورد که وی دوباره دستخوش یك حمله عصبی شدید شده است.

اما دکتر ژاك نامن این شایعات را تمسخرمیکرد وبه روزنامه‌نویسان اظهار داشت :« من بشما اطمینان میدهم که حال بریژیت باردوخوب است و وضع روحی او مرتبابصورت عادی باز میگردد .»

مادر بریژیت باردو قرار است امروز صبح یك کنفرانس مطبوعاتی تشکیل دهد و از خبرنگاران تقاضا کند برای مسائل مربوط به زندگی خصوصی دخترش احترام قائل شده و با نشر شایعات بی اساس بهبوداو را به تاخیر نیاندازند.

گزارش مفصلتر مربوط به‌وضع بریژیت باردو درصفحه « عبور از پنج قاره »چاپ شده است.

قبولشدگان پزشکی دندانپزشکی وداروسازی

درصفحه ۲۰

عبور ازپنج قاره

وپاورقی دعوت بعصیان امروز استثنائا درصفحه شانزدهم چاپ شده‌است

سی سی
فراورده‌ی غزائی
پسوت ـ نمك نعره ـ نمك آشپزخانه ـ فلفل زردچوبه چین ـ سماق ـ کچیر ـ ادویه ـ آرد سنجد ـ کروی‌سوخاری

ریالکو

علامت اطمینان
ریالکو بزرگترین و بهترین سازنده لوازم دفتر واجناس لعابی نمایشگاه میدان کاخ تخت‌جمشید
۲ـ۲ آ ـ ۲۴۹۹۴

بانك بازرگانی ایران

روز جمعه ۱۵مهرماه ـ دومیلیون و پانصد هزارریال جایزه

ساعت ۱۶(چهار بعدازظهر)روز جمعه ۱۵مهرماه جاری مراسم‌قرعه‌کشی جوائز حساب سیار بانك بازرگانی ایران باحضور دارندگان حساب‌مزبور نمایندگان قانونی و روزنامه‌نگاران در سالن اداره مرکزی واقع درمیدان سپه انجام خواهد گردید . دارندگان حساب سیار میتوانند باارائه‌دفترچه حساب خود دراین مراسم شرکت نمایند .

۱ـ۲ آ ـ ۱۵۲۳۴

از فروشگاههای جهانچیت دیدن نمایید
۱ـ فروشگاه جهانچیت وزرشهری غربی مین گلوبندك و پمپ بنزین
۲ـ فروشگاه جهانچیت بالای کالج نرسیده بخت جمشید جب کوچه زشت

درائر اجحافاتی که در شرکت بین اینجانب‌ابوالقاسم فخری و آقایان حاج‌عبدالرسول بهبهانی و حاج‌سیدعلی اکبر محمدی وکیل از طرف آقای بهبهانی مشهود گردیده لذا در ۳ماه قبل در ازاء برگزاری سهام اینجانب وهمچنین حاج‌سیدعلی اکبر محمدی وکیل ۲ باب‌مغازه های واقع در میانکوه که از طرف آقایان ابوالقاسم ممتاز واسدالله‌ادراکی اداره میشدند به‌آقای بهبهانی واگذار و دکاکین واقع در میدانجعفر متعلق بماشده‌است ضمنا هنوز حسابهای هست که چون آقای بهبهانی تقبل پرداخت آنهارا قبلا نموده بودند بایستی بپردازند و مغازه‌امیدیه دربازار مسجد متعلق بشخص اینجانب است که برادرم‌آنرااداره‌مینماید.

آغاجاری ـ ابوالقاسم فخری

آ ـ ۲۵۲۱۴

جریان روز

استقبال از کار خیر

هفت شب گاردن پارتی بنفع کودك بود و از این دستگاه و بساط درآمدی بدست آمده‌است که آن‌درآمد زیر نظر سازمانی که برای کمك بکودك تشکیل گردیده خرج بهبود وضع کودکان دبستانی خواهدشد وصورت دخل و خرج آن باطلاع عموم میرسد .

هنوز نمیتوان میزان عایدات شب های کودك را تعیین کرد چون غرفه هائی که در محوطه پرورشگاه هریك بطرزی جذاب بوجود آمده بود صورت درآمد خود و آنچه بسازمان کودك تعلق می‌گیرد نداده و مشغول‌تسویه حساب هستند و تاچند روزدیگر صورت کامل خرج‌و دخل هفت شب گاردن پارتی با توضیح و تشریح جزئیات امر تدریجابعرض خوانندگان محترم‌میرسد تا افکار عمومی بآنچه در جشن های شب کودك گذشته است آگاه گردد .

دخل و خرج هرچه باشد این گاردن پارتی که مسلما در نوع‌خود بیسابقه و بی نظیر بودنشان دادکه مردم در کارهای خیر رغبت‌بسیار دارند خاصه اینکه بدانند پولی که جمع آوری میشود بچه مصرف میرسد و از خرج کردن آن باخبر شوند . سازمان کمك کودك در سال گذشته هرچه از مردم گرفته بود و هرچه خرج کرده بود هر دو را صورت دادو باطلاع مردم رسانید و ماامیدواری داریم که‌درمورد عایدات ومخارج و آنچه از گاردن پارتی درآمد خالص‌بدست آمده است همان راه و روش را پیش گیریم ، بدیهی است در این امرخیر همکاری و مساعدت یکعده افرادی که با خلوص نیت و علاقهٔ کامل انجام وظیفه نموده و مارا کمك کرده‌اند برای سازمان کودك تاثیر فراوان داشته‌است .

در ترتیب و تنظیم گاردن پارتی نه فقط یکعده افراد زبده و نخبه از میان همکاران اداره اطلاعات با صمیمیت و ایمان ،شبانه روز زحمت کشیدند بلکه عده دیگری از جوانان پر شور علاقه میان جوانان و ورزشکاران داوطلب این خدمت اجتماعی شدند و مارا کمك نمودند .

غرفه هائی که در محوطه پرورشگاه یکی زیباتر از دیگری‌آماده شده بود خود نشانهٔ روح فتوت‌و نوع پروری موسسات ملی و دولتی و شخصیت هائی بودکه میخواستند ما را دراین راه‌کمك کنند.

راست است که تشکیل گاردن پارتی وشرکت ده ها هزار مردم پایتخت دراین شب نشینی های سرگرم کننده خودوسیله تبلیغ‌محصول ومصنوعاتی بودکه در این نمایشگاه بمعرض تماشای عموم گذاشته شده بود ولی روح همکاری و مساعدت بکودك در خلال آن تجلی داشت چنانچه هرکدام از غرفه ها در مقام آن برآمدند هم تحمل مخارج ساختمان کنند و هم در آمد شایسته‌ای عاید سازمان کمك کودك نمایند که ما تصمیم داریم صورت درآمد کودك را از هر غرفه‌ای جداگانه چاپ نمائیم و مراتب تشکر و قدردانی خود را از این نوع پروری تقدیم داریم .

اثری که این گاردن پارتی در اذهان باقی گذاشت این بود که مردم در جستجوی وسایلی هستند که هم مشغول کننده و تفریحات سالم باشد و هم از آن راه بکار های خیر کمك شود .

استقبال پرشور و بیسابقهٔ‌مردم از گاردن پارتی و نمایشگاه هنر و صنعت ملی ایران‌نشان دادکه مردم این قبیل سازمانها را دوست دارندو استقبال میکنند.

باز هم درخواست تمدید گاردن پارتی از جانب خیلی اشخاص بدفتر سازمان رسید و حتی مدیر عامل باشگاه کارمندان دولت‌پیشنهاد نمود که تشکیلات موجود را باشگاه مزبور بدست گیرد و چند شب دیگر آنرابرای امور خیریه ادامه دهد لکن باقتضای فصل و آماده‌نبودن موجبات کار و تمهداتی که سازمان‌کمك کودك در قبال موسسات‌داشت این فکر قابل اجرا نبود و تعقیب نگردید .

این نکته رانیز باید یاد آور شویم که در جریان هفت شب‌گاردن‌پارتی کوچکترین بی نظمی مشاهده نگردید، راست است که مامورین انتظامی نهایت مراقبت را در برقراری نظم و انضباط بر عهده گرفته بودند که این خود موجب تشکر است لکن مردم دراین باره با مامورین انتظامی منتهای همکاری را داشتند و این دلیل بارزی بر رشد اجتماعی وروشن بینی وحسن‌تشخیص‌مردم‌است که خود نظم و آرامش را بر عهده داشتند و دراین مدت‌کمترین بی‌نظمی مشاهده نگردید .

برنامه و هدف سازمان کمك کودك درسال تحصیلی جاری این است :

۱ـتامین پوشاك کودکان نیازمندی که‌امتیازاتی ازلحاظ اخلاق .نظافت وهوش و قریحه و عشق بتحصیل داشته‌باشند و بتوانند بصورت جایزهٔ امتیازات بدریافت آن نائل‌شوند .

۲ـتهیه کارگاههای حرفه‌ای برای آموزش هنرو صنعت و حرفه‌های مختلف که کودکان ضمن تحصیل با حرفه‌ای‌که دوست دارند آشنا شوند و از این راه درآمدی‌برای تامین نیازمندیهای خودبدست آورند.

۳ـ تکمیل ادوات ورزشی و پخش لباس ولوازم ورزش میان کودکان نیازمند بصورت جائزه و امتیازات ورزشی .

٤ـدائر کردن‌رستوران برای توزیع یك وعده غذای گرم میان‌کودکان.

این برنامه‌ایست که قبل از تشکیل گاردن پارتی طرح گردیده ولی امکان دارد به‌نسبت درآمد حاصل از این محل‌در تصمیمات پیش‌تجدید نظر شود و تغییراتی پیداکند و پیشنهاداتی درین باره بسازمان کمك کودك رسیده‌است که مورد مطالعه قرار میگیرد و از نتیجه‌اش‌خوانندگان محترم را مطلع خواهیم ساخت .

ماسپاس بی پایان خودرا تقدیم عموم کسانی می‌نمائیم که دربرگزاری جشن های کودك با ما مساعدت نمودندو از خدای بزرك توفیق‌می‌طلبیم که مارا در انجام هدف‌های خیرخواهانه‌ای که‌درپیش‌داریم کمك‌ویاری فرماید .

بمناسبت فوت شادروان جناب **آقای عزیز صمیمی مفخم** چون مجلس ختم آنمرحوم در مراغه برگذار گردیده است مجلس یادبود زنانه در تهران روز دوشنبه یازدهم مهر ماه از ساعت سه ونیم الی شش و نیم بعد از ظهر در منزل آقای امیر صمیمی (چهارراه آذربایجان خیابان رودکی شمالی کوچه عبده شماره ۵) منعقد خواهد بود .

خانواده های صمیمی مفخم‌ـ عدن ـخاوندی ـصمیمی اردلان آ‌ـ۲۲۷۹۳

بعموم بازماندگان آن مرحوم تسلیت می دهیم

باکمال تاثر درگذشت مرحومه زوجه عبدالغفار رفوگران را باطلاع خویشاوندان‌و دوستان میرساند مجلس ختم مردانه از ساعت ۱۳الی ۵ بعد از ظهر روز دوشنبه یازدهم مهر ماه در مسجد مقدس واقع در خیابان خیام کوچه تخت پل و ختم‌زنانه در همان روز و ساعت در منزل شخصی واقع در کوچه تخت پل کاشی ۱۰۸ برگذار خواهد شد .

حاج عبدالغفار رفوگران ـ محمد رفوگران ـ قاسم‌فرح بخش ـ حسن بصیر زاده ـ حاج‌آقا رضابرقعی ـ جواد قیومی سید محمود نعمتیان ـ محسن رفوگران ـعباس رفوگران ـ علی رفوگران ـ مهدی رفوگران ـ حاج‌علی اکبر رفعت‌ـحاج محمود آگاه ـ حاج‌اسماعیل ناظمی ـ حاج سید علی اصغر حاج‌آقا میر ـحسین نعمتیان

بعموم‌بازماندگان آنمرحومه تسلیت می دهیم

بمناسبت درگذشت **علویه حمیده خانم مدنی** متعلقه جناب سیدالذاکرین آقای سید نبی مدنی خلخالی عصر ۱۱ر۷ر۳۹ از ساعت ٤ الی ٦ مجلس ختمی در مسجد صاحب‌ـ الزمان واقع در انتهای خیابان شاهپور منعقد خواهد بود امید است حضرات دوستان و اهالی محترم خلخال با حضور خود روح‌آن مرحوم‌را شاد فرمایند . **الاحقر سید محمد امامی**

بعموم بازماندگان آن مرحوم تسلیت می دهیم

مصیبت وارده را بجناب آقای مهدی فرید تسلیت‌عرض می نمایم **فروغ هاشمیان** آ‌ـ۲۲۶۹۱

کلاسهای شبانه
دبیرستان فخر رازی

کلاسهای شبانه دبیرستان فخر رازی برای کلیه کلاسهای‌متوسطه (ریاضی ـ ادبی ـ طبیعی) و کلاسهای مخصوص تعلیم زبان انگلیسی در محل دبیرستان فخر رازی افتتاح و آماده ثبت نام میباشد

کلاسها از اول آبان شروع میشود

نشانی ـ شاهرضا مقابل لاله زار نو جنب سینما رویال

۱ـ۲ آ‌ـ۲۲۷۱۳

حضرت حجة الاسلام آقای حاج میرزا ابوالحسن روحانی از نجف مراجعت و در منزل حجة الاسلام آقای حاج سید احمد روحانی درروز سه شنبه ۱۲ر۷ر۳۹ آماده پذیرائی هستند.

آ‌ـ۲۲۷۹۵

آئروسل لانتازول

درمان زکام مزمن سرفه سینوزیت لارنژیت ـ برونشیت‌تنگی نفس لرزی ضعف اعصاب‌فشارخون در موسسه امین خیابان سعدی ابتدای منوچهری دائر است .

۱ـ۳ آ‌ـ۲۲۳۲۹

خاندان صدر با عرض امتنان فراوان از ذوات محترمی که با حضور در مجلس ترحیم مرحوم سید حسن صدرفرزند اینجانب ابراز لطف‌و اظهار همدردی فرموده اند استحضار می دهد .

مراسم هفته آن مرحوم روزدوشنبه یازدهم مهر ماه از ساعت ٤تا ٦ بعد از ظهر در باغ مجاور صحن مطهر حضرت عبدالعظیم منعقد می باشد .

آ‌ـ۲۲۷۷۱ **سید محسن‌صدر**

با نهایت تاسف درگذشت مرحوم **حاج محمد اعتمادی مرندی**را باطلاع بستگان و آشنایان محترم میرساند مجلس ختم آنمرحوم روز دوشنبه یازدهم مهر ماه از ساعت ۳ و نیم بعد از ظهر در مسجد قائم خیابان سعدی چهارراه سید علی برگذار می شود و ختم زنانه در همانروز منزل شخصی‌دکتر اعتمادی خیابان منوچهری چهارراه کنت منعقد است .

دکتر حسن اعتمادی ـ مهدی اعتمادی ـ حسین‌اعتمادی شامل نخجوان ـحسن حکیمی

بعموم‌بازماندگان آنمرحومه تسلیت می دهیم

بدینوسیله فوت**بانو نادری** متعلقه مرحوم سرهنك حسین مهاجر را باطلاع دوستان و آشنایان میرساند مجلس ختم‌آن مرحومه روز دوشنبه یازدهم مهر ماه ۳۹ از ساعت ۳ و نیم‌الی ۵ و نیم بعد از ظهر در مسجد ارك منعقد می باشد .

سرتیپ عباس خوشنویس راد ـ غلامحسین مهاجر ـ علی اصغر مهاجر ـ ابوالقاسم مهاجر ـ علیرضا فرزاد ـ

آ‌ـ۲۲۷۶۳

بعموم‌بازماندگان آنمرحومه تسلیت می دهیم

بانهایت تاسف فوت**مرحومه طلعت‌اربابها** را باطلاع را در شیراز باطلاع دوستان و آشنایان میرساند مجلس‌پرسه آن شادروان از ساعت سه الی شش بعد از نیمروز دوشنبه یازدهم مهر ماه ۱۳۳۹ در منزل شخصی آن روانشاد واقع در خیابان رشت کوچه ستوده شماره ۱۰۲ برگذار خواهد شد .

خانواده های رشیدی ـ پیری ـ مهر ـفولادپور ـزرتشتی نوشیروانی ـسروش ..

خانوادهٔ های اربابها ـضرابی ـصالحیان

بانهایت تاسف فوت**مرحومه طلعت‌اربابها** را به اطلاع اقوام و دوستان می رسانند مجلس ترحیم مردانه از ساعت ۸ صبح روز دوشنبه ۱۱ر۷ر۳۹ الی ۱۰ در مسجد توتونچیان واقع در دروازه قزوین خیابان غفاری و مجلس ترحیم زنانه همانروز عصر در منزل شخصی واقع در خیابان استخر کوی ندیمی برقرار است .

بخانواده محترم آنمرحوم بویژه‌بازماندگان‌مصیبت‌وارده را تسلیت می دهیم

بمناسبت تصادف روز دوشنبه ۱۱ مهر با هفتمین روز درگذشت‌مرحومه‌مغفوره‌والده‌جناب آقای‌حاج‌سیدتقی برومند یزدی‌مجلس‌ترحیمی‌ازساعت۷الی۹بعدازظهر ازطرف دوستان مشارالیه در مسجد اینجانب واقع در خیابان سیروس تکیه رضا قلیخان منعقد می باشد .

الاحقر سید ابوالفضل المصطفوی‌النوری

بدینوسیله باطلاع دوستان و آشنایان شادروان **حبیب‌الله فرید تهرانی** میرساند که مراسم شب هفته درگذشت آن مرحوم روز دوشنبه ۱۱ر۷ر۳۹ از ساعت ۳تا ۵ بعد از ظهر در آرامگاه بدر واقع در امامزاده عبدالله برگذار میشود .

آ‌ـ۲۲۵۳۹ **خانواده فرید تهرانی**

بدینوسیله باطلاع اقوام و دوستان میرساندمراسم‌شب هفت مرحومه **ملیحه میر فارسی** از ساعت ۳ الی ۵ بعد ازظهر روز دوشنبه یازدهم مهر ماه ۳۹ در ابن‌بابویه منعقد خواهد شد

میر فارسی‌ـ شیرزادگان

بیاد سیروس رزمجو

ششمین سال تو شد باز تو ای نو گل من
تو برفتی و نرفت روی مهبت از نظر مـــن
با چشم اشکبار و قلبی افسرده به روح تودرودمیفرستم

آ‌ـ۲۲۸۴۱ **عزت‌الملوك سراج**

لم‌یشکرالناس لم یشکرالله

از ذوات محترمی که در مصیبت جانگداز فوت شادروان **حاج شیخ حسین حکمی واعظ** ابراز محبت فرموده و بوسیله نامه و تلگراف و درج آگهی در جراید و شرکت در مراسم ختم و هفته آن فقید سعید موجبات تسلی خاطر افسرده مارا فراهم آورده اند از صمیم قلب شکر گذاری کرده و چون به واسطه تالمات روحی از بازدید یکایك آنان محروم می باشیم بدینوسیله مراسم تشکرو سپاسگذاری خود را بحضورآنان تقدیم و سعادت همگی را از درگاه ایزد متعال خواستاریم .

مهدی حکیمی ـجمال حکمی ـ معصومه حکمی ـ فخرالملوك حکمی آ‌ـ۳۲۳۸۱

(تشکر واعتذار)

بدینوسیله از آقایان محترمی که تلگرافی یا بوسیله نامه از تهران وشهرستانها نسبت به مصیبت وارده درگذشت برادر عزیزم (محمدتقی امینی) اظهار همدردی و محبت فرموده‌اند صمیمانه سپاسگزاری نموده عزت و سلامت ذوات محترم رااز خداوند متعال مسئلت مینمایم.

آ‌ـ۲۵۲۲٤ **اراك مهدی امینی**

مطب دکتر داود کاظمی جراح قلب و ریه بعلت مسافرت باروپا تاتاریخ پانزدهم آبانماه تعطیل است.

آ‌ـ۲۲۶۵۹

هنرستان بالت
مادام یلنا

همه روزه مفتوح ونام نویسی مینماید

آدرس خیابان نادری اول کوچه نوبهار تلفن ٤٥٥٨٦ وانتهای خیابان بهجت آباد خیابان زاهد تلفن ٦٧٦٤٧

۱ـ۳ آ‌ـ۲۵۱۷۲

خانواده های پازوکی ـ حسینی مدنی ـ قوامی شیرازی ـ اسد بروجردی ـ مقربان ـ رحمانیان ـ شاه علی ـ خوشدل ـ آزاد ـبامشادـاژدری ـعراقی‌ـممدوح‌ـحاج صفرعلی

با نهایت تاسف و تاثر درگذشت مرحومه مغفوره**بانو زهرا پازوکی** مادر آقای عباس پازوکی را باطلاع دوستان و آشنایان میرساند مجلس تذکر آنمرحومه از ساعت ۳و نیم الی ٦بعد از ظهر روز دوشنبه یازدهم مهر جاری درمسجد توتونچیان واقع در خیابان قزوین خیابان غفاری و ختم زنانه همان روزوساعت در منزل‌آنمرحومه واقع در خیابان‌ظفرالدوله کوچه مطیعی مقابل دبستان مولوی برپاست .

حاج عزت‌الله پازوکی‌ـ عباس پازوکی‌ـ حاج سیدیوسف حسینی مدنی‌ـ سید جلیل حسینی مدنی‌ـمحمدقوامی‌شیرازی حسین اسد بروجردی ـعلی‌اکبرپازوکی ـاسمعیل مقربان‌ـ سرگرد امیر منصور پازوکی‌ـ محسن رحمانیان ـناصر شاه علی ـحاج‌غلامحسین پازوکی‌ـ محمد علی پازوکی ـ امیر پازوکی ـ حسن حسینی مدنی ـ سید حسن خوشدل آزاد ـ ستوان ۲ محسن بامشاد ـ امیر اژدری ـ سید علی خوشدل آزاد ـناصرعراقی‌ـ هوشنك‌و بیژن و فرخ قوامی شیرازی ـ جلال ممدوح‌ـ داود حاج‌صفر علی ـعبدالحسین پازوکی

درگذشت این بانوی نیکوکارومتدین را بعموم‌بازماندگان آنمرحومه تسلیت می دهیم .

با کمال تاسف فوت جناب آقای **لقمان نفیسی** رئیس هیئت مدیره و مدیر عامل اسبق‌بانك کشاورزی ایران را به اطلاع میرساند مجلس ختم آن فقید روز دوشنبه یازدهم‌مهر ماه از ساعت ٤ تا شش بعد از ظهر در مسجد مجد منعقد خواهد بود .

بانك کشاورزی ایران

بدین وسیله درگذشت شادروان **لقمان نفیسی** راکه‌از صاحب منصبان عالیرتبه وصدیق وزارت دارائی‌بودندباطلاع عموم میرساند. مجلس ختم فقید سعید از ساعت ٤ تا ٦ بعدازظهر روز دوشنبه ۱۱ مهرماه ۳۹ در مسجد مجدمنعقد میباشد. آ‌ـ۲۵۱۳۲ **وزارت دارائی**

باکمال تاسف‌فوت جناب **آقای لقمان نفیسی** مدیرعامل اسبق شرکت سهامی بیمه ایران را باطلاع میرساند. مجلس ختم آن فقید روز دوشنبه یازدهم مهرماه از ساعت ٤تاشش بعدازظهر در مسجد مجد منعقد خواهد بود.

آ‌ـ۲۵۱۳٦ **شرکت سهامی بیمه‌ایران**

هوالحی الذی لایموت

خانواده های **نفیسی ـ نبوی ـشیبانی**

با نهایت تاسف و تاثر فوت ناگهانی مرحوم مغفور **لقمان نفیسی (محاسب‌الدوله)** را باطلاع اقوام و دوستان می رسانند مجلس ترحیم فقید سعید روز دوشنبه یازدهم مهرماه از ساعت ٤ تا ٦ بعد از ظهر در مسجد مجد و مجلس ختم‌زنانه از ساعت چهار تا هفت بعداز ظهر روز یکشنبه دهم مهرماه ۱۳۳۹ در منزل شخصی آنمرحوم واقع در خیابان روزولت کوی ثاقب منعقد می باشد .

وزارت صنایع‌و معادن با کمال تاسف درگذشت **آقای کمال روحانی** شیمیست تصفیه خانه قند ورامین را در پاریس باستحضار عموم می رساند .

مجلس ترحیم فقید سعید از ساعت ۱۰ تا ۱۲ روز دوشنبه ۱۱ر۷ر۳۹ در مسجد ارك برقرار خواهد بود .

وزارت صنایع‌و معادن

بانهایت تاسف و تالم درگذشت جانگداز جوان ناکام **کمال‌روحانی** فرزند مرحوم آیت‌الله حاج آقا حسین روحانی گلپایگانی و برادر آقایان دکتر فضل‌الله و ضیاءالدین و جلال‌الدین روحانی را در پاریس باستحضار کلیه دوستان و آشنایان و اقوام میرساند مجلس ختم فقید سعیداز ساعت ۱۰ الی ۱۲ روز دوشنبه ۱۱ر۷ر۳۹ در مسجد ارك و ختم زنانه از ساعت ٤ تا ٦ همان روز در خیابان آمل کوچه دقت شماره ۱٦ منعقد خواهد بود .

علی‌محمد حشمتی‌ـ اسدالله معظمی ـ سید ضیاءالدین نبوی‌ـ سید رضا فخرائی ـ حسین ملك زاده ـ حسین‌معظمی سرهنك علینقی فاطمی ـ فضل‌الله معظمی‌ـ مهندس‌سیف‌الله معظمی ـحسن شهیدی ـ دکتر حبیب‌الله معظمی ـ سیدمهدی فخرائی‌ـابراهیم‌خلیل حشمتی ـحسین صولتی ـ عبدالحمید صولتی ـرحیم دیراکوند ـ سید محمد نبوی ـ جهانشاه معظمی ـنورالله معظمی ـ سید حسین نبوی ـ دکتر رضا معظمی ـ مرتضی جعفری‌ـمنصور انوری‌ـ سرهنك حبیب‌الله آقا رخ ـ سروان عزت‌الله آقا رخ ـمصطفی جعفری ـدکتر مجتبی جعفری‌ـ غلامرضا معظمی‌ـ سیدکمال نبوی ـ سرهنك خلیل دبیری ـ غلامحسین حشمتی ـ خیرالله علائی ـ ابراهیم خلیل شجاع ـسید تقی نبوی ـ منوچهر ملك زاده ـ دکتر هوشنك‌معظمی ـ رضا انوری ـدکتر محمد علی‌معظمی ـیدالله سهرابی ـ محمود حشمتی ـ ناصر انوری ـ سید حسن نبوی‌ـ صفر علی شجاع‌ـفخر جعفری ـ ستوان امان‌الله‌انوری منوچهر روحانی ـ احمد رضا روحانی ـدرویش حشمتی ـ علی حشمتی

جناب آقای علیرضا شیبانی و بانو
کارمندان شرکت سهامی مسافرتی ایران ایتا

بدینوسیله درگذشت نابهنگام جناب آقای‌لقمان‌الدوله نفیسی‌را **بفامیل محترم نفیسی و شیبانی** تسلیت عرض‌کرده بقاء و سلامتی بازماندگان آن مرحوم‌را خواستارند .

تاریخ فرنگ
از: جامع التّواریخ

شامل: تاریخ افرنج در معرفت ولایت افرنج و بحار وجزایر آن و در ولادت مسیح علیه‌السلام وحکایت حادثه او ذکر پاپان وقیاصره که پادشاهان افرنج‌اند تالیف.

خواجه رشیدالدین فضل‌الله وزیر همدانی بکوشش محمد دبیرسیاقی منتشر شد. بهاء ۵۰ ریال در کتابفروشیهای تهران وشهرستانها موجود است.

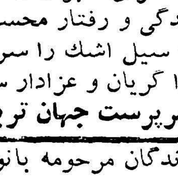

ناشر کتابفروشی فروغی خیابان فردوسی مقابل خیابان ثبت تلفن ۳۰٤۲۸۰

آ‌ـ۲٤۹۳۸

آگهی های تسلیت

تاثـــر جهان تـــربیت

از حادثه سخت و جانگداز راه چالوس که منجر بفقدان محسن آزادگردید بقدری شدیداست که عموم کارمندان جهان تربیت از دیروز صبح گریان شده اند و امروز همگی لباس عزا پوشیده اند محسن آزاد آن‌جوان لایق و مهربان و کم‌نظیر فدای حادثه تصادف اتومبیل شد و مارا برای همیشه داغدار و متاثر ساخت . کشته شدن آزاد یك ضایعه بزرك فرهنگی‌و اجتماعی است . برای بازماندگان و طرفداران صمیمی محسن آزاد از خداوند قدرت تحمل می طلبیم . بجناب آقای ناصر آزاد برادر بزرگوار آن مرحوم و خانواده های ذره پرور و بلورچی و مهدویان تسلیت میگوئیم . تالمات روحی ما در این حادثه تلخ تا بجائی رسیده که هنوز نمی توانیم باور کنیم محسن آزاد از دست ما رفته است .

جهان تربیت بکارمندان دانشسرای تهران و جوانان دانش آموز هم تسلیت می گوید زندگی و رفتار محسن آزاد طوری بود که هرکه شنید آزاد رفته سیل اشك را سر داد و متحیر گردید . داغ محسن آزاد ما را گریان و عزادار ساخته.

ابراهیم بنی احمد ـ سرپرست جهان تربیت

مصیبت وارده را بعموم بازماندگان مرحومه بانو بتول نادری تسلیت می گوئیم .

الاحقر حاج شیخ جعفر گیلانی‌ـسرهنك دیباج‌ـخانواده های طلاچی ـ اردکانیان ـحدادی ـمافی ـ سرهنك ایروانی کنی ـ سرهنك کاتوزیان ـ خطیبی ـ پایا ـ اصطباری ـ خادمیان آ‌ـ۲۲۷٦۵

هیئت موسس و دبیران و دانش آموزان دبیرستان همایون با قلبی مملو از تاثر مصیبت وارده بخانواده محترم دولت آبادی را بفرد ممتازهیئت‌ودبیرعالیقدر این دبیرستان سرکار خانم فخری دولت آبادی تسلیت عرض نموده و عطای صبر جزیل را در این مصیبت از خداوند متعال خواستارند .

کارمندان اداره آمار وزارت فرهنك مصیبت وارده به آقای مهدی‌اعتمادی‌راتسلیت‌گفته‌سلامت و بقاءعمر بازماندگان آنمرحوم‌را از خداوند مسئلت می نمایند .

آ‌ـ۲۲۷۷۷ **اسماعیل اعتمادی**

کارمندان و دبیران دانشسرایمقدماتی تهران فوت‌نابهنگام آقایان عباس هادیان و محسن آزاد رئیس و سرپرست شب دانشسرا را ببازماندگان ایشان تسلیت عرض می کنند

مصیبت وارده را بخانواده های هادیان و آزاد تسلیت عرض نموده و سلامتی آن دو خانواده را از خداوند متعال خواستاریم .

آ‌ـ۲۲۷۵۷ **دکتر ثابتیان ـ کیومرث ثابتیان**

محسن آزاد

با مرگ‌خود دل فرزندان دانشسرائی خود را تا ابد داغدار کرد . داغی که هرگز محوی نپذیرد .

علی صفاری ـ مجتبی سلیانی ـ منوچهر موحددولتخانی سید جمشید حیدری‌ـجهانگیر متین آزاد ـ فرخ‌الله روستائی نصرالله‌سلمانیان ـ سید کمال قاضی‌میرسعید ـاحمدتقدسی غلامرضا معماری ـ محمد حسن محمد قاسمی ـ اسفندیار فلاحی ـ هبت‌الله شهراسبی ـ جلیل آقا زاده الستی

درگذشت ناگهانی شادروان عباس هادیان رئیس و محسن آزاد سرپرست شبانه روزی دانشسرای مقدماتی تهران را از صمیم قلب ببازماندگان آنان تسلیت عرض می کنیم .

باقر رشت آبادی ـسیدعلی تقوی ـ علیمحمد نوروزی‌ـ سید رضا تقوی ـ محمد محرم زاده ـعباس ابراهیمی‌ـمهراب صالحی‌ـ مهدی تاجیك ـ کارکنان آشپزخانه‌و سفره خانه دانشسرای تهران

درگذشت ناگهانی و نابهنگام شادروان عباس هادیان رئیس و محسن آزادسرپرست شبانروزی‌دانشسرای‌مقدماتی تهران از صمیم قلب ببازماندگان آنان تسلیت عرض می نمائیم

لطف‌الله میر هاشمی ـسید محسن نبوی زاده‌ـ حسین مرتضائی ـاسحاقیه ـپور حاجی‌غلامی ـ حسن احدی ـ سید حسین موسوی ـعبدالامیر بهمن ـ محمود تشکر سجادی ـ منصور عزیزی سال دوم مقدماتی آ

مصیبت وارده را بخانواده شیر زادگان و میر فارسی بخصوص آقای دکتر شیرزادگان تسلیت عرض می نمائیم .

حاجی حسین ـ مرتضی ـ مصطفی‌مسعودنیا

بقیه آگهی های ترحیم و تسلیت در صفحه ۲۲

آیزنهاور و خروشچف علاقه‌ای به ملاقات یکدیگر ندارند

درحالی‌که آیزنهاور اصرار دارد قبل ازمذاکره، شوروی خلبانان آمریکائی را آزادکند خروشچف نیز مایل است آیزنهاور قبلا ازاو معذرت بخواهد

واشنگتن ـ اول اکتبر ـ آسوشیتدپرس ـ مقامات رسمی امروز اظهار تردید میکردند که ایزنهاور در برابر فشار کشور های بیطرف تسلیم شده وبا تشکیل جلسه‌ای ازوی وخروشچف نخست‌وزیر شوروی رضایت دهد .

این مقامات اظهارمیدارند که‌چنانچه خروشچف باشرایط ایزنهاور برای تشکیل جلسه‌ای موافقت کند این‌امر مطلب دیگری خواهد بود . اما آنها حدس نمی‌زنند که‌در نظریات خصمانه رهبران شوروی نسبت بهامریکا وغرب تغییراتی بوجود آید .

آزادی خلبانان

شرط اصلی ایزنهاور برای‌ملاقات خروشچف آزادی دو خلبان امریکائی است که‌اکنون دردست روسها اسیر هستند . آنها خلبانان یك هواپیمای بمب‌افکن (ار.ب.۴۷) بوده‌اند که در تاریخ اول‌ژوئن‌برفراز آبهای بین‌المللی توسط شکاریهای شوروی سرنگون شد .

علاوه بر شرط آزادی خلبانان ایزنهاور مایل است شواهدی دردست داشته باشد که بموجب آن بتوان پیش‌بینی کرد مذاکرات وی باخروشچف عملا به‌تخفیف وخامت اوضاع جهان کمك خواهد کرد .

مقامات امریکائی اعتراف دارند که‌درمورد مذاکرات ایزنهاور ـ خروشچف محتاط هستند مبادا دردامی گرفتار شوند . از طرف دیگر مسئله چگونگی مقاومت دربرابر فشاری که‌اکنون از سراسر جهان برای انجام چنین ملاقاتی اعمال میشود بخودی خود مسئله‌دقیق‌و حساسی رااز لحاظ دیپلماتیك تشکیل میدهد .

ملاقات بامك میلان

ظاهرا تصمیم نهائی درباره این ملاقات ارتباط به مراجعت ایزنهاور به واشنگتن و مذاکراتی که‌قرار است‌با مك‌میلان بعمل آورد خواهد داشت . این ملاقات‌امروز صورت خواهد گرفت. مکمیلان همواره‌بعنوان‌مدافع دیپلماسی سران شناخته شده و بدون تردید طرفداران ملاقات ایزنهاورو خروشچف است. بوجوداین دیپلماتهای‌امریکائی وانگلیسی توافق دارند که درشرایط فعلی وی برای این ملاقات به‌ایزنهاور فشار نمی آورد .

مك‌میلان امروز وارد واشنگتن شدو آیزنهاور نیز از «دنور» به‌پایتخت امریکا بازگشت تامذاکرات راشروع کند .

اصرار به‌معذرت

خروشچف‌امروزبار دیگر تاکید کرد که‌وی هنوز اصرار دارد آیزنهاور درمورد واقعه پرواز هواپیمای یو ـ ۲ برفراز شوروی از او معذرت بخواهد .

وی طی یك‌مصاحبه مطبوعاتی که جلوی دورودی اقامتگاه‌هیئت‌نمایندگی شوروی برپا شدگفت که‌هواپیمای یو ـ ۲ وار.ب. ۴۷ علیه اتحاد شوروی مرتکب‌جنایت شده‌اند . وی اظهار فوق‌رادرپاسخ خبرنگاری که‌از اونسبت به‌احتمال آزادی خلبانان هواپیمای ار. ب.۴۷ سئوال کرده بود بعمل‌آورد. ایزنهاور شرط اصلی ملاقات خود و خروشچف‌را آزادی این خلبانان‌تعیین کرده است .

خروشچف گفت بدون چین سازمان ملل متحد معنی ندارد

بقیه ازصفحه اول

وی امریکا را مورد حمله قرار داد و گفت : «دیر یا زود خواهد آموخت که یك رژیم دمکراسی فقط درسایهٔ کمونیسم ممکن است .

سخنرانی خروشچف که دومین نطق او در مجمع عمومی بود پس از سخنان نماینده امریکا صورت گرفت «جیمز وادزورث» نماینده امریکا در ملل متحد تقاضا کرد مسئله عضویت چین کمونیست در ملل متحد یکسال دیگر به تعویق افتد .

زیرا چین سیاست جنك طلبانه دارد و نسبت به ملل دیگر نفرت دیوانه واری نشان داده است .

تهدید به جنك اتمی

ناظرین معتقد بودند که پیشنهاد امریکا با اکثریت ضعیفی به تصویب خواهد رسید .

اما خروشچف با ایجاد شدیدترین بیمها یعنی بیم از جنك اتمی و بکار بردن این تهدید بعنوان مستدلترین اظهارات خود درخواست کرد رژیم پکن به عضویت سازمان پذیرفته شود وی گفت :

«تازمانی که جمهوری خلق چین مقام قانونی خود را در سازمان ملل متحد اشغال نکند شرایط‌برای شروع مذاکرات اساسی جهت اجرای خلع سلاح مساعد نخواهد بود . آیاممکن است اگر هم‌توافقی درمورد خلع‌سلاح حاصل شود بدون شرکت‌چین قابل اجراء باشد ؟»

« علاوه بر این حتی اگر توافقی‌هم برسر خلع سلاح حاصل شود امریکا اعلام خواهد کرد که این توافق بسبب عدم همکاری چین عملی نیست حال آنکه مقصر اصلی خود امریکاست که کلیهٔ طرق ممکن را برای همکاری جمهوری خلق چین باسازمان ملل‌متحد مسدود ساخته است ».

هنگامی که وادز ورث نمایندهٔ امریکا فهرست گناهان چین سرخ را قرائت میکرد ـ جنك چین با قوای‌ملل متحد در کره ، تجاوز به تبت ، تجاوزات مرزی به هند و «جنك نفرت» توسط رادیو پکن ـ خروشچف مرتبا یادداشت برمیداشت .

وی وقتی پشت تریبون قرار گرفت این یادداشتها را از جیب های خود بیرون کشید، عینکش را زد و لیوانی آب نوشید سپس دومین سخنرانی‌خود را در اجلاس جدید مجمع آغاز کرد

خروج از ملل متحد

خروشچف اظهار داشت :

« اگر شما چین را راه ندهید و اگر ما و کشورهای سوسیالیست از سازمان ملل خارج شویم واگر مجبور شویم سازمان ملل خود را بسازیم و مللی که‌مایلندعضویت سازمان‌ملل‌ما را بپذیرند . به این سازمان دعوت کنیم چه برسر «سازمان ملل متحد» خواهد آمد .

این گورستان سازمان ملل متحد خواهد بود. در آن صورت سازمان‌مللی نمیماند بلکه فقط گروههائی از دول میمانند که بایکدیگر در حال جنگند مابه این امر علاقه نداریم »

رهبر شوروی اشاره کرد که اگر دول غربی روش خود را در سازمان ملل متحد ادامه دهند چنانکه درکنگو ادامه داده‌اند و در مورد چین نیزظاهرا ادامه میدهند دیگر علتی برای ادامهٔ عضویت دول دارای رژیم دیگر ـ یعنی رژیم سوسیالیست ـ نمیماند .

خروشچف در اینجا مطالب زننده‌ای بیان کرد و رئیس مجمع به‌او تذکر داد ولی‌خروشچف بالحن بسیارزننده‌ای فریاد زد که مجمع عمومی‌اگرمیخواهد از بروز جنك هیدروژنی اجتناب کند باید «دارو دسته آنها (چین ملی)را بدرك بفرستد »

بولاند پس از آنکه باتذکرات خود خروشچف را ساکت کرد گفت :

بقیه در صفحه چهارم

جریان روز

پاسخگوی غرب

نخست وزیر انگلستان با سخنرانی تند و محکمی که در پاسخ خروشچف در مجمع‌عمومی ایراد کرد همه تردید هائی را که‌نسبت به روش دولت او در اروپا وجود داشت از میان‌برد. حملات او به سیاست شوروی و پشتیبانی صریح او از آیزنهاور در هر زمینه ، سبب خواهد شد که دیگر هیچ کس در بن و پاریس او رابه اظهار ضعف ودناز کشیدن» از شوروی متهم نسازد. در روزهای حساسی که‌در مذاکرات برسر وحدت اقتصادی و بازرگانی اروپا در پیش است ، این تغییر وضع چه برای انگلستان و چه‌اروپا بسیار گرانبها خواهدبود .

دفاع پرشوری که مك میلان از آلمان آدنائر و سیاست تسلیحاتی‌آن کرد، حتی بیش‌از حمایتش از پیشنهاد های خلع سلاح آیزنهاور اهمیت دارد . تا سفر چندی پیش مك‌میلان به بن انگلیسها را پس از روسها بزرگترین مخالفین‌آلمان می‌پنداشتند لازم بود که در یك مرجع رسمی و از طرف یك‌مقام رسمی این گمان برطرف می‌شد. مجمع عمومی فرصت خوبی برای این کار بود .

اگر هم به قول مفسر رادیو مسکو روح آدنائر در جلسه حضور نداشت ، روی سخن مك میلان بی‌شك‌قسمتی‌با متحدینش د اروپا بود که سه سال‌است نگلستان را از هرگونه حساب ای خود کنار گذاشته‌اند وعملا اروپا اخراج کرده‌اند .اکنون دراعظم آلمان با دلگرمی شتری می‌تواند برای تشکیل حادیه گمرکی اروپا و نزدیك اختن «شش» و«هفت» ـ بازار شترك و منطقه بازرگانی آزاد بعد . او دیگر باکسی از اندارد که انگلستان به خرج ان در پی جلب‌دوستی‌شوروی یاد .

با اینهمه نباید پنداشت‌که میلان فقط برای تبرئه‌خود دچشم اروپائیان به آمریکا آمده است . او که حتی پس از شکست کنفرانس سران در پاریس حاضر نیست دست از مساعی خود به عنوان «وزیر خارجه‌غرب» بردارد ،ازامکانات ومخاطرات بزرك پانزدهمین‌دوره مجمع عمومی آگاهی دارد .وی به‌نیویورك آمده‌است تانگذارد جلسات مجمع تبدیل به نمایش یك نفره خروشچف شودواگر آیزنهاور نمی‌تواند به‌علل‌حیثیت شخصی در برابر خروشچف بایستد ، رهبر دیگری باشد که بتواند بامانورهای خروشچف مقابله کند .

اما اگر در نظر نگیریم که مك‌میلان خواهد کوشید بار دیگر مصالحه‌ای بین‌دو رهبر بزرك جهانی برقرار کند ، او رادرست نشناخته‌ایم . وی طبعا مانند سال گذشته به امکان تفاهم‌میان دوبلوك درشرایط‌کنونی‌خوشبین نیست .رفتار خروشچف در پاریس نشان دادکه روسهاهنوز از سنگینی بار تسلیحات چنان به‌تنك نیامده‌اند که به بهای فداکردن بعضی اصول خود با غرب کنار آیند ، و در رتبه‌اول هیچ علاقه‌ای به یك‌کنترل موثر بین المللی در سرزمین خود نشان نمی‌دهند ولی بنظر نخست وزیر انگلستان تا وقتی عقاید سخت چینی‌ها راجع به اجتناب ناپذیری جنك‌در کرملین تسلط نیافته دریچه‌ای که شوروی را به دنیای غرب‌مربوط می‌سازد بسته نشده است .

هدف اصلی مك میلان خلع سلاح نیست . زیرا می‌داند که فعلانمی‌توان امیدی بدان‌داشت. او منظوری را تعقیب می‌کند که از هنگام تهدید خروشچف به امضای پیمان صلح جداگانه باآلمان شرقی ، از طلبش باز نایستاده است ـ توافقی در باره برلین به نحوی که خطرتصادم نهائی شوروی و غرب از میان برود. یافتن راهی که دولغرب مجبور نباشند از جنك یاتسلیم یکی را برگزینند .

داریوش همایون

ظاهرا خروشچف بی‌میل نیست دربرابر نهرو خم شود ولی‌چاقی مفرط وبرآمدگی شکم اوراز این‌کار باز میدارد. یونایتدپرس

شیرینیهای سیب را برای خروشچف فرستادند

نیویورك ـ آسوشیتد پرس ـ اول‌اکتبر ـ پس‌ازبازرسی‌محتاطانه‌ای که توسط پلیس امریکا بعمل‌آمد معلوم شدبسته‌ای‌که برای‌خروشچف و هیئت نمایندگی شوروی فرستاده بودند محتوی مقداری شیرینی‌سیب بوده است.

پلیس بسته مذکور را دوباره‌لفاف کرد و عینا برای هیئت نمایندگی شوروی پس فرستاد.

اردن عراق را شناخت

عمان ـ اول اکتبر ـ خبرگزاری فرانسه ـ بموجب یك اعلامیه رسمی شورای وزیران اردن امروز تصمیم گرفت دولت عراق را برسمیت بشناسد.

مناسبات بین اردن‌و عراق پس‌از کودتای ژوئیه ۱۹۵۸ که طی آن ملك فیصل پادشاه عراق و اعضای خاندان سلطنتی بقتل رسیدند قطع شد.

شناسائی دولت عراق توسط‌اردن در عمان با تعجب زیاد روبرو گردید ناظرین امور سیاسی از خود سئوال میکنند که آیا این تصمیم فقط از جانب اردن بوده است یا آنکه قبلا در این مورد بین دو دولت عراق و اردن مذاکراتی صورت گرفته است.

گروه ارتشهای مرکزی تشکیل‌شد

هایدلبرك ـ آلمان ـ یکم‌اکتبر ـ آسوشیتدپرس ـ گروه ارتش های مرکزی (سنتاك) که جدید ترین‌قسمت نظامی ناتو است روز شنبه در این شهر آلمانی ستادخود را برقرارساخت

در این قسمت کلیهٔ قوای زمینی تاکتیکی امریکا در اروپا و واحدهای فرانسوی و آلمانی متمرکز شده اند و فرماندهی آن با ژنرال «دالمان» فرمانده قوای امریکامقیم اروپاست .

این فرماندهی مسئولیت دفاع منطقه ای را که از مرز اطریش‌تاناحیهٔ رود امتداد یافته بر عهده دارد .

در مراسم تشکیل این فرماندهی افسران ارشد امریکائی ، آلمانی و فرانسوی شرکت داشتند .

این فرماندهی قبلا بصورت یك قسمت تهیهٔ طرح در فرماندهی‌ارتش امریکا در اروپا تشکیل شده‌بود و ماه گذشته در شورای وزیران‌ناتو تصویب شد که«سنتاك» به صورت یك فرماندهی نظامی ناتو در آید .

قابل توجه بنگاهها وشرکت‌های آبیاری وکشاورزی

مقداری لوله ۱۲اینچی قیراندود شده شش تاهفت متری ساخت کارخانه لویدز انگلستان جهت شرکت ایران‌کن واقع در خیابان تخت جمشید شماره ۳۱۶ رسیده و موجود است طالبین میتوانند به محل مزبور ویابه تلفن‌های ۴۴۳۰۶ و ۴۴۶۹۱ مراجعه فرمایند.

آ_۲۲۵۱۷ ۱_۲

۱۰۰۰۰۰۰ مژدگانی

یك کشتی جنگی متعلق به نیروی دریائی‌امریکا باتمام لوازم ومهمات در خاتمه جنك دوم توسط جری لوئیس مفقود شده.

یابنده به سینماهای مولن روژ مراجعه و۱۰۰۰۰۰۰ خنده مژدگانی دریافت نمائید. آ_۲۵۱۸۰

برای خرید تلمبه‌های مخصوص آبیاری دمینك آمریکا

در تهران ایران مننکس و (اکبر زاده) خیابان تخت جمشید شماره ۳۱۶ و تلفن‌های ۴۴۳۰۶ و ۴۴۶۹۱ در اصفهان وشیراز اکبرزاده‌مراجعه نمائید. آ_۲۲۵۲۱ ۱_۲

دکتر نصراله نظام

متخصص بیماریهای کودکان وداخلی ازدانشگاه هامبورك‌ازمسافرت مراجعت نموده میدان بهارستان تلفن ۳۲۸۲۵

۱_۲ آ_۲۲۷۴۱

پمپئی در آتش

تهران را بلرزه در آورده

استنیوریوز (هرکول)

مرد غول‌پیکریکه دربزرگترین فیلمها شرکت دارد

برنامه سینماهای

نیاگارا ـ سعدی ـ سهیلا

آ_۲۵۲۱۲

بانمایش عظیم‌ترین فیلم کشور شوروی فصل‌سینمائی آغاز میگردد

در سینماهای دیانا ـ امپایر ـ دنیا

از صبح چهار شنبه

از صبح چهار شنبه

شاهکار باعظمتی که سینمای واقعی اتحاد جماهیر شوروی‌را بجهان شناسانده است

دلاوران دوران

سینماسکوپ ـ رنگی

دوبله بفارسی

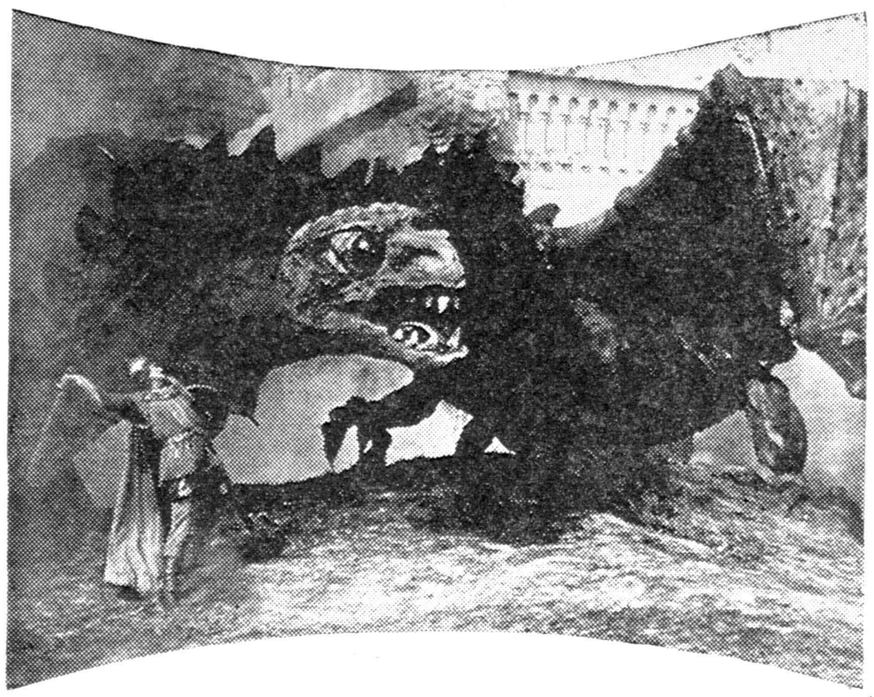

(پخش ازشرکت ویلافیلم)

٤٥١٨٢

قوای غنا از لئوپولدویل خارج شد

لئوپولدویل ـ اسوشیتدپرس ـ اول اکتبر ـ امروز سربازان واحدهای غنا درسازمان ملل متحد شروع به‌تخلیه اردوگاه لئوپولد دوم کردند.

از طرف دیگر ژوزف موبوتو مرد نیرومند کنگودر تصمیم‌خود مبنی بر اخراج آنها از خاك کنگو ظرف پنج روز تجدید نظر کرد .این عده به نقطه‌ای که در جنوب شهر برای آنها در نظر گرفته شده انتقال یافته‌اند . بعید بنظر میرسد که سازمان ملل متحد با اخراج تمام ۲۳۰۰ سرباز غنا که اکنون در کنگو مستقر هستند از خاك این کشور موافقت کند .از طرف‌دیگر سازمان ملل متحد با وجود مخالفت موبوتو و گازاووبو مشغول انتقال هزار سرباز اندونزی به کنگو می‌باشد.

۱۸ هزار سرباز

این عده با هواپیما های‌امریکائی عازم کنگو شده جانشین سربازان مراکشی خواهند گردید . ورود نیرو های‌اندونزی قدرت سازمان‌ملل متحد را در کنگو به ۱۸ هزارسرباز افزایش خواهد داد.

بنظر میرسد که مقامات سازمان ملل برای جلب رضایت موبوتو با خروج‌نیروهای غنااز‌شهر لئوپولدویل موافقت کرده‌اند و احتمالا آنان را در ایالت کاسائی مستقر خواهند ساخت .موبوتو بعلت طرفداری‌نیرو های گینه و غنا از لومومبا میخواهد آنان بکلی از کنگو خارج‌شوند .

بر اثر اعتصاب کارگران منابع آب روز گذشته قسمت اعظم شهر بی‌آب ماندشکایت کارگران‌آنست که حقوقشان پرداخت نشده است.

در غالب نقاط کشور نیز واحد های ارتش ظرف ده روز گذشته بهمین علت دست به اعتصاب های مشابهی زده‌اند اما مقامات سازمان ملل میگویند که اکنون با کمك ملل متحد ترتیب حقوق سربازان را داده‌اند.

لورنس دوم در گذشت

حاج عبدالله فیلیبی، مشاور انگلیسی ملك سعود که‌اسلام آورده بود موافق مقررات مذهب اسلام بخاك سپرده‌شد

بیروت ـ اول اکتبر ـ رویتر ـ جان فیلبی نویسنده انگلیسی که مسلمان شده و در عربستان‌سعودی موقعیت و نفوذی بدست آورده‌بود در گذشت ،و جسد اوموافق‌مقررات مذهب اسلام بخاك سپرده شد .

وی در سن ۷۵ سالگی‌براثرحمله قلبی بدرود حیات گفت .فیلبی‌مشاور ملك سعود بود و اخیرا پس از گذرانیدن تعطیلات خوددرانگلستان و ایتالیا و همچنین شرکت در سمینار محصلین کشور های‌شرقی در مسکو به عربستان باز گشته بود .

مبارزه ضدانگلیسی

وی که در دنیای عرب‌بنام« حاج عبداله فیلبی »شناخته میشد بیش‌از هرخارجی نسبت به‌سرزمین های عربی اطلاعات داشت و زبان عرب را بافصاحت صحبت میکرد وبه‌تمام نکات آن آشنا بود .وی پس از آنکه اسلام آورد تمام نیروی خود را وقف کشور های عربی کرد و درمبارزه ضد انگلیسی اعراب نقش موثری بعهده گرفت .

خانه در کعبه

درسال ۱۹۵۵ بعلت انتقاداتی که از رژیم ملك سعود بعمل آورد از کشور سعودی اخراج شد ولی‌سال بعد بازبه‌او اجازه مراجعت داده‌شد وی تنها اروپائی است که اجازه پیدا کرد درمکه خانه‌ای داشته باشد .این‌خانه را ملك سعود بوی داد ولی چون زن وی مسیحی بود اجازه نداشت داخل خانه شود .

سرهنك ژوزف موبوتو ، مرد نیرومند کنگوپس از انجام مذاکراتی در مقر ستاد سازمان ملل در لئوپولد ویل انجارا ترك گفته و از جلوی پاسداران سازمان ملل عبور میکند .

خروشچف

بقیه از صفحه سوم

از رئیس شورای وزیران شوروی دعوت میکند که حسن نیت نشان‌دهد و بارئیس مجمع همکاری کند وتقاضا کرد خروشچف به رؤسای دول‌حملات شخصی نکند وی اظهار تاسف کردکه خروشچف در بیانات خود به حملات شخصی پرداخته است .

حمله به فرانکو

پس‌از بیانات بولاند که در میان خطابه خروشچف ایراد شد نخست وزیر شوروی به گفته‌های خود ادامه داد و گفت: امریکا دوستانی از قبیل ژنرالیسموس فرانکو دارد ولی «روزی خواهد رسید که مردم او را(مقصود فرانکو است) سرنگون‌سازند و خود قدرت را بدست بگیرند .»

« وی با قتل و شکنجه مردم انقلابی اسپانیا و بدار آویختن کارگران ودهقانان به قدرت رسیده است این مرد بوسیلهٔ به اصطلاح دمکراسی امریکا بعنوان یکی از بهترین دوستان شناخته شده است .»

«چرا شما سخنگوئی را که به خلق کبیر چین افتراءمیزندساکت نمیکنید. بنظر میرسد که حقوق ما مساوی‌نیست در اینجا باید شرایط مساوی وجود داشته باشد .

ما از بدبختی به اینجا پناهنده نشده‌ایم وباید حقوق مساوی داشته باشیم .»

« ما نمایندهٔ کشور خود و مدافع دوستان خود یعنی جمهوری خلق‌چین و رژیم و قوانین آنها هستیم .»

خروشچف به سرنوشت سینگمان ری رئیس جمهوری سابق کرهٔ جنوبی اشاره کرد و گفت این شخص را بزرگترین نوابغ و دوست امریکا میشمردند . حال کجاست ؟ بایك هواپیمای امریکائی گریخته است .

خروشچف اشاره کرد که مردم ویتنام جنوبی با حمایت امریکا از آزادی محروم شده‌اند زیرا امر یکا ارباب آنجاست .

یك دوجین فرزند حرامزاده

خروشچف گفت امریکا که بزرگترین ملت امپریالیست است واز رژیم استعماری دفاع میکند میخواهد چین کمونیست را به سازمان ملل راه ندهد حال آنکه« یك دوجین فرزند حرامزاده» را به سازمان ملل متحد آورده است .

خروشچف یادآور شد که امر یکا در سازمان‌ملل‌مرتبااز دول‌افریقاتمجید کرده است اما چه عشقی به این‌مردمی که مستقل شده‌اند وخود را ازشری که برادران سیاهشان در امریکاتحمل میکنند رهانیده‌اند دارد ؟ آیا خیال میکند نمایندگان دول افریقا بدون سند ومدرك به اینجا آمده‌اند ؟»

« این‌نمایندگان دول سیاه‌درامریکا حتی نمیتوانند برای خوردن غذا بهر رستورانی که بخواهند بروند و درهر مهمانخانه‌ای بخواهند اطاق بگیرند. به آنها هر جا بروند میگویند اینجا جای سفید پوستان‌است‌نه جای سیاهها این توهین به شرافت انسانی است. این نفرت از انسانها است ... در امریکا سیاهپوستان را لینچ میکنند (بدار زدن سیاهان‌توسط مردم عادی) برای نماینده امریکا قبیح است که از نبودن دمکراسی در چین و شوروی سخن بگوید .

در هیچ کشوری بیش‌از شوروی دمکراسی برقرار نیست .

شوروی را هم اخراج کند

اگر قرار است سازمان ملل متحد چین را راه ندهد منطقی است که‌بهمان دلایل شوروی را اخراج کند !

آن وقت‌نماینده امریکا خواهدگفت اوضاع منطقا «صحیح است .».

وقتی خروشچف به فرانکو حمله می‌کرد صدای او بسیار بلند شده‌بود و فریاد می‌کشید به حدی که‌رئیس مجمع از جا بدر رفت وبه خروشچف تذکر داد که نظم جلسه را رعایت کند ولی خروشچف همچنان فریاد می‌کشید که فرانکو «جلاد» است . بولاندرئیس مجمع دستور داد این سخنان را در صورت جلسه ثبت نکند .

در اینجا نماینده اسپانیا از جا برخاست ومتقابلا خروشچف را قصاب و دلقك نامید .

خروج نمایندگان شوروی

وادز ورث نماینده امریکا نیزاجازهٔ جوابگوئی به‌خروشچف خواست وگفت خروشچف میخواهد وضع امریکا را به صورت بدی نشان دهد. درامریکا بیش‌از هر کشورکمونیست آزادی ، آسایش و فرصت برای هر فردی‌سوای وضع نژادی‌او وجود دارد (در اینجا حضار شدیدا کفزدند) هرکس‌امریکا را بشناسد میداند که این حقیقتی است .

سپس خروشچف در حالیکه ازخشم سرخ شده بود از جلسه خارج شد. در این هنگام نمایندگان دول‌کمونیست برای وی شدیدا دست میزدند .

ولی آندره گرومیکووسایر نمایندگان شوروی در جلسه باقی ماندند .

ولی همینکه در پی نطق خروشچف نماینده چین ملی پشت تریبون مجمع عمومی قرارگرفت‌اعضاء هیئت‌نمایندگی شوروی از جلسه خارج شدند.

دکتر تینگفو تسیانك می خواست جواب حملات خروشچف را برژیم‌فرموز داده باشد

شورای روشنفکران رسما امورکنگورا بدست گرفت

لئوپولدویل ـ یکم اکتبر ـ آسوشیتدپرس ـ باشروع به کار «شورای روشنفکران» کنگو که‌از طرف ژوزف موبوتو تشکیل شده بارقه‌امیدی درکنگو میدرخشد.این افراد چرخهای زنك‌زده اداری کنگو را رسما به‌حرکت درآورده‌اند.

کازاووبو رئیس جمهوری کنگو دریك میهمانی مجلل که با حضور نمایندگان ۱۷ کشور که درکنگو سفارتخانه دارند تشکیل شدرسما اختیارات دولتی رابه «شورای روشنفکران» وکمیسر های عضوآن تفویض کرد.

مانند شاهی درعمارت شخصی

ژوزف ایلئونیز دراین مراسم رسما از مقام نخست‌وزیری کناره گرفت تا متخصصین عضو شورا به کار پردازند وپس‌از تشکیل کنفرانس میز گرد تکلیف کنگو معلوم شود

ولی پاتریس لومومبا حاضرنشده است عزل خودرا برسمیت بشناسد وی اکنون مانند شاهی در عمارت شخصی خود که بوسیله قوای‌ملل متحد نگهبانی میشود بسر میبرد. لومومبا گروهی از روزنامه‌نگاران ووکلای پارلمان کنگو را در اطاق ناهارخوری ویلای خود پذیرائی کرده و بقول خودیك جلسه‌پارلمانی برای رسیدگی به امور تشکیل داد

وی در این جلسه گفت بااوخلاف عدالت رفتار کرده‌اند و موبوتوو کازاووبوو بعضی مامورین سازمان ملل متحد اورا تهدید میکنند .

لومومبا اظهار داشت تشکیل کنفرانس میز گردخلاف قانون‌است

محکومیت روشنفکران فرانسوی

پاریس ـ اول اکتبر ـ خبرگزاری فرانسه دادگاه نظامی پاریس امروز رای خود را در مورد عده ای از روشنفکران فرانسوی که با ملیون الجزایر همکاری میکردند صادر کرد

فرانسیس ژانسون ۳۸ساله استاد فلسفه که‌متهم اصلی بشمارمیرفت به دهٔ سال زندان و پرداخت ۷۰ هزار فرانك جدید غیابا محکوم شد.

فرانسیس ژانسون از بهار گذشته تاکنون فراری است .

ژاك ریسپال نیز بسه سال زندان محکوم شد . بقیه متهمین که دربین آنها معلم ، روزنامه نگار ، نویسنده نقاش و موسیقیدان وجود دارد هر یك به سه سال زندان و پرداخت ۷۰ هزار فرانك محکوم شدند .

در جریان محاکمه یك بار نیز ژان پل سارتر نویسنده مشهور فرانسوی به بازپرسی احضار شد ولی حکم توقیف وی صادر نشد . هنوز معلوم نیست که ژان پل سارتر بعد نیز مورد اتهام قرار خواهد گرفت یانه .

اعلامیه سارتر، سیمون سینیوره وساگان

پاریس ـ یکم اکتبر ـ رویتر ـ پلیس فرانسه شب قبل دفتر سه مجله چپ را بازرسی کرد و چند تن از اعضاء هیئت تحریریه آنهارا برای باز جوئی نگاهداشت .

هدف این بازجوئی کسب اطلاع درباره امضاء بیانیه ۱۲۱ نفری است که‌به‌امضاء اشخاصی از قبیل سمیون سینیوره هنرپیشه معروف، ژان پل سارتر فیلسوف وفرانسواز ساگان داستان نویس رسیده است این عده اعلام کرده‌اند که اهالی فرانسه حق دارند از برداشتن‌سلاح برای شرکت در جنك الجزایر بدستور حکومت اجتناب ورزند .

حکومت فرانسه نیز اعلام کرده است که‌امضاء کنندگان بیانیه حق استفاده از رادیوها و تلویزیونهای فرستنده فرانسه و تئاترهای دولتی و استفاده از موسسات فیلم‌برداری را ندارند .

اتومبیل مکمیلان آتش گرفت

نیویورك ـ اول‌اکتبر ـ یونایتدپرس امروز هنگامی که هارولد مك میلان بوسیله اتومبیل خود عازم فرودگاه بود اتومبیلش در تونل لینگلن آتش گرفت. بلافاصله نخست‌وزیرانگلستان توسط اسکورت خویش از اتومبیل بیرون کشیده شد و پس از یك‌توقف مختصر بوسیله اتومبیل دیگری براه خود ادامه داد.

ازضارب خودتقاضای‌رای‌کرد

ژوهانسبورك ـ ۲ اکتبر ـ رویتر ـ دکتر «هندریك فرورد» نخست وزیر افریقای جنوبی از مردی که به او در ماه آوریل گذشته سوء قصد کرده بود خواستا رشدتا درانتخابات چهارشنبه و آینده به او رای بدهد

دکتر «فرورد» یك میلیون نامه خصوصی جهت انتخاب کنندگان افریقای جنوبی فرستاده و از آنها دعوت کرده است تابه حکومت او و به جدا شدن افریقای جنوبی از تاج و تخت انگلیس و برقراری رژیم جمهوری در این کشور رای دهند .

یکی از همین‌نامه ها نیز جهت «داوید برسفورد» ضارب نخست وزیر ارسال شده است .

ضارب در یك نمایشگاه کشاورزی که روز ۹ آوریل ۱۹۶۰ برگذار شد به فرورد سوء قصد کرد و با سه گلوله او را مضروب ساخت .

خلاصهٔ اخبار

کراچی ـ هیئت نفتی وکارشناسان معدن شوروی که از تاریخ نهم مار جاری برای مطالعه در باره اکتشاف نفت و معادن وارد پاکستان شده بودند دیروز در کراچی با مارشال ایوب خان رئیس جمهوری پاکستان ملاقات نمودند .کارشناسان شوروی امروز کراچی را بمقصد مسکو ترك میگویند .

* * *

وین ـ جمهوری عراق با اکثریت ٥٤ رای از مجموع ٥٩ رای کرسی مخصوص منطقه خاورمیانه را درآژانس بین‌المللی اتمی جهان بدست آورد.

* * *

ژنو ـ طبق گزارش های رسیده از سازمان بهداشت جهانی در ناحیه بونیا واقع در کنگو نوع تازه‌ای طاعون وآبله و بیماری خواب شیوع کرده است . شماره مبتلایان به‌بیماری مالاریا روبافزایش میرود گزارشهای رسیده حاکی است که تاکنون چند نفراز بیماری طاعون بهلاکت‌رسیده

* * *

سازمان ملل متحد ـ مجمع عمومی سازمان ملل متحد روز شنبه تاریخ پایان دوره اجلاسیه کنونی مجمع عمومی را رسما هفدهم دسامبر بین کرد .

شرکت پخش کنندگان فیلم ایران

افتخار داردکه بانمایش فیلمهای بزرك‌خود رضایت اهالی ایران را فراهم آورده و درآتیه نیز بافیلمهای بزرك و مشهوری که دارد سعی خواهد نمود این رویه پسندیده را ادامه داده و همواره فیلمهای‌جالب توجهی برای تماشا عرضه نماید

دوفیلم «سرقت‌مسلحانه» و «شب،مهتاب نمیتابد» هنوزباموفقیت روی پرده سینماهای پلازا ـ متروپل ـ آسیا است ودرسطور زیرین نیزچها فیلم‌که یکی از دیگری جالب‌تر وشیرین‌تر است معرفی میگردد. این‌فیلم‌ها بزودی‌در سینماهای بزرك‌پایتخت بمعرض‌نمایش‌گذارده‌خواهدشد

عروس ونیزی
سینماسکوپ ـ رنگی ـ دوبله‌بفارسی
درایتالیا
باشرکت:
ویتوریو دسیکا ـ مارتین کارول

افسانه‌های سالزبورك
سینماسکوپ ـ رنگی ـ دوبله‌بفارسی
درایتالیا
باشرکت:
ماریان کوخ ـ پل هوبشمید

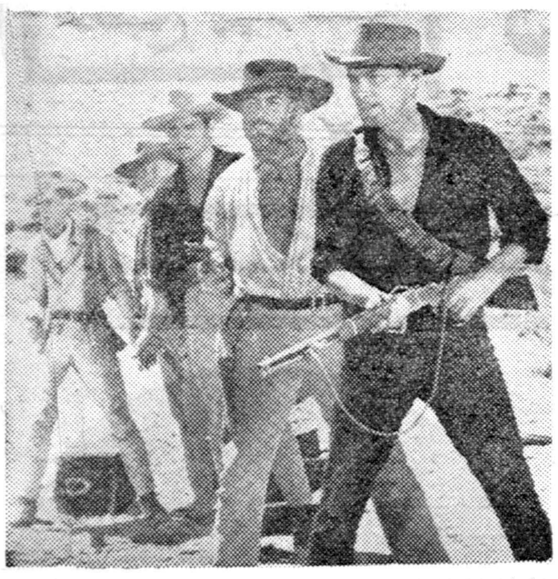

هفته دوم نمایش موفقیت‌آمیز فیلم
سرقت مسلحانه
رنگی ـ دوبله بفارسی
درسینماهای
پلازا ـ متروپل

امشب شوهر من عروسی میکند
وایداسکرین ـ دوبله بفارسی
باشرکت:
لیزلوت پولور ـ پل هوبشمید

دختر خانمهای اشرافی
سینماسکوپ ـ رنگی ـ دوبله‌بفارسی
درایتالیا
باشرکت
سیلواکوشینا ـ بلیندالی
والتر کیاری

هفته دوم نمایش موفقیت‌آمیز فلم
شب،مهتاب نمی تابد
رنگی ـ دوبله بفارسی
فقط درسینما
آسیا

آ ـ ۲۵۱۸٤

نفت درخاورمیانه

-۶-

یکی دیگر از راههائی که کمپانیها میتوانند با آن هم اقتصاد محلی را تشویق کنند و هم پیوندهای نزدیکتری میان خود و محیط برقرار سازند ، اجتناب از جدائی و انزوای مادی و اقتصادی است. کمپانیها ، در مراحل ابتدائی فعالیت خود یا براثر ضرورت ویا داوطلبانه این جدائی را میپذیرفتند . طی سالهای ۵۰-۱۹۶۰، کمپانیهای «بزرگ سیاست و حدت» و یکی شدن با مردم کشورهای صاحب نفت رااختیار کردند تا خود را نزد آنان‌محبوب‌سازند این نکته بدان معنی بودکه کمپانیها ، بیش از گذشته ،خدمات پیمانکاران محلی را مورد استفاده قرار میدهند . و خرید های خود را بیشتر از محل میکنند تا ازخارج

طرحهائی برای دادن خانه به کارمندان خود، بموقع اجرا میگذارند که‌به جدائی مادی آنها از مردم پایان دهد .

روابط صنعتی و انسانی کمپانیها نسبت به کارمندان خود ،قسمت مهمی از شیوه های مذکور است و عمل بلیغ تر از گفتار است .

رفتار مساوی

کشورهای صاحب نفت معمولا درخواست دارند که نسبت به کارمندان آنها و کارمندان خارجی بطور تساوی رفتار شود و کمپانیها به کارمندان محلی فرصت های بیشتری برای رسیدن به پستهای اداری وفنی بدهند . در بسیاری از موارد ، کمپانیها مورد این انتقاد قرار میگیرند که افراد با استعداد محلی ، چنان تربیت نمیشوند که بتوانند پستهای اساسی را در دست گیرند . لکن با توسعه تعمیم و تربیت و بازگشت بسیاری از افراد محلی از تحصلات خارج، وضع تغییر می‌یابد .

اگر کمپانیهای خارجی میخواهند حسن نیت کشورهای صاحب نفت را حفظ کنند ، باید نسبت بدین تغییرات هشیار و مراقب باشند.

اتحادیه‌های کارگری

بعضی از مشکلات مربوط بروابط کارمندان حقیقتا موانع بزرگی ایجاد میکند . فی‌المثل مشکل اتحادیه‌های کارگری از این زمره است و دولتهای محلی اغلب مانع تشکیل آن هستند .

در بعضی از موارد ، عدم وجود نماینده قانونی کارگران ، به تشنج‌های قابل ملاحظه‌ای منتهی شده کار را به عملیات شدید ناگهانی کشانده است . شاید پیشرفت تدریجی ، بوی تشکیل بعضی ازشکلهای اتحادیه های کارگری ، از این انفجارها جلوگیری کند . لکن در این مورد کمپانیها نمیتوانند بدانچه خود ترجیح میدهند و خوب میدانند ، عمل کنند . بلکه ، باید سیاست دولتهای صاحب نفت را در نظر بگیرند که بسبب سختی زیاد، مایه ایمنی نیست .

بیداری نفتی

آخرین نکته و نه کم اهمیت ترین نکته ، اینستکه در میان افراد تحصیلکرده ، خاورمیانه و خاصه کشورهای عربی یك «بیداری نفتی» پدید میاید مظهر سازمان این بیداری در ایجاد «اداره نفت» در دبیرخانه اتحادیه عرب، بروز کرده است کنگره نفتی کشورهای عربی براثر ابتکار «اداره نفت»در آوریل ۱۹۵۹ در قاهره تشکیل شد. کنگره ، چندین قطعنامه مهم تصویب کرد که منعکس کننده تمایل اتحادیه عرب بر ایجاد یك سیاست متحد نفتی در میان کشورهای عرب است . اتحادیه عرب ، طی چند سال گذشته ، از ایجاد ناوگان نفتکش غربی تاسیس یك انستیتوی نفتی برای تربیت تکنیسین های عرب ،و همسانی شرائط امتیازهائی که به کمپانیهای خارجی داده میشود، دفاع کرده است .

اتحادیه عرب ، پیشنهاد مربوط به ساختمان یك لوله نفتی ازخلیج فارس را به مدیترانه مورد بررسی قرار داده است . این لوله متعلق به همه کشورهای عربی خواهد بود .

تضاد قدرت و فقر

در پایان این مقاله ،خاطرنشان میسازیم که مشکل عمده کمپانیها ، ادامه عملیات آنها نخست بوسیلهٔ تامین احترام برای امتیاز نامه ها است .

در وهله دوم ، این مقصود باید از راه تعقیب چنان سیاستهای اقتصادی و اجتماعی انجام گیرد که از تشنجات وناراحتی بکاهد و این ناراحتی ، در تضادی که در میان عظمت کمپانیها ، تازگی و قدرت‌آنها و فقر، عقب ماندگی و احساسات ضد امپریالیستی کشورهای صاحب نفت وجود دارد نهفته است .

اگر از طرف کشورهای صاحب نفت یك روش کاملا منفی نسبت به‌کمپانیها در پیش گرفته شود ، طبعا حتی رفتار ایده‌آل کمپانیها نیز ، سود و ثمری نخواهد داشت . لکن دشوار است که بپذیریم حال چنین خواهد بود .

اصلاح‌طلبی و ناسیونالیسم

اغلب کشورهای صاحب نفت ، میان وسوسه برای دست زدن بیك اقدام یك طرفه و میل به مطمئن ساختن کمپانی ها باینکه فعالیت های نفتی‌آنها بعلل قابل درك اقتصادی ادامه خواهد یافت ، توسان دارند و مردد هستند .

افزایش نسبت این تمایل اخیرا، مهمترین وظیفه ایست‌که‌دربرابر کمپانیها، در اوضاع واحوال‌طوفانی خاورمیانه قرار دارد که اصلاح‌طلبی انقلابی و ناسیونالیسم در آن روبه رشد ونمو است .

پایان

گورسل دو دستگی در دولت ترکیه را تکذیب کرد

آنکارا ـ اول اکتبر ـ خبر گزاری فرانسه ـ ژنرال گورسل رئیس دولت ترکیه طی یك‌اعلامیه رسمی که در آناطولی انتشاریافت اعلام کرد که هیچگونه اختلافی بین اعضای «کمیته وحدت ملی» موجود نبوده و اعضای این کمیته با یك پارچگی کامل در اطراف رئیس خود حلقه زده‌اند گورسل دراین مورد به بعضی از روزنامه هائی که اخیرا مطالبی دایر بوجود اختلاف در میان اعضای کمیته وحدت ملی ، نوشته بودند اشاره می کرد .

وی این موضوع را که در کمیته وحدت دوجناح یکی برهبری کلنل «تورکز» ودیگری برهبری ژنرال «مدن اوغلو» فرمانده پادگان آنکارا وجود دارد جدا تکذیب کرده وافزود که : «انتقاد به معنای فحاشی نیست‌ومن توجه‌نویسندگان این مطالب را که به حیثیت اعضای کمیته وحدت ملی لطمه می زند ، باین موضوع جلب می کنم» این مطلب اخیرا بدنبال استعفای کلنل تورکز دریك روزنامه انتشار یافته بودواین‌جمله گورسل‌درواقع‌اخطاری بمدیر آن بود . وی سپس گفت : «تاسف آور است که حسن نیت و گذشت ما در باره مطبوعات به چنین نتایجی منجر می شود.

ارسال بسته‌محتوی بمب برای خروشچف

نیویورك ـ یونایتد پرس ـ اول اکتبر ـ امروز هنگامی که یك بسته اسرار آمیز برای هیئت نمایندگی شوروی رسید پلیس نیویورك دستور داد بلافاصله اعضای هیئت محل خود را تخلیه کنند و موقتا عبور و مرور را نیز در خیابانی که مقر هیئت نمایندگی شوروی در آن قرار دارد ممنوع کرد .

هنگام رسیدن این بسته خروشچف نخست وزیر شوروی خود را آماده‌می کرد تا به جلسه مجمع عمومی‌سازمان ملل متحد عازم گردد . این بسته اسرار آمیز در حدود ۲۵ سانت طول و ۲۰ سانت عرض داشت و پلیس با استفاده از کار شناسان بسته را که در لفافه قهوه‌ای رنگی جای داشت از مقر هیئت نمایندگی شوروی خارج کرد. این بسته بعنوان خروشچف ارسال شده و روی آن حروف پی ـ آی ـ اس خوانده میشد .

مقامات پلیس اظهار داشتند که باین بسته مشکوك هستند و پس از بازرسی نتیجه را اعلام خواهند کرد.

خروشچف نخست وزیر شوروی در ضیافتی که هیئت نمایندگی اروگوئه در سازمان ملل بر پا کرد شرکت نمود و در این ضیافت یك گیلاس شامپانی نیز بافتخار خانم بتاتریس هدو دختر رئیس هیئت نمایندگی اروگوئه‌نوشید. این عکس خروشچف را با خانم بتاتریس نشان میدهد .

مرك‌ومیر درمیان رهبران سابق‌ترکیه

رئیس سابق پلیس استانبول براثر حمله قلبی در زندان درگذشت

استانبول ـ آسوشیتد پرس ـ اول اکتبر ـ اروك اختای رئیس سابق‌پلیس استانبول‌امروزبراثرحمله‌قلبی‌درزندان خویش واقع در جزیره «یاسی آدا» در گذشت .

با مرك وی تعداد رهبران رژیم سابق که در زندان‌درگذشته‌اندتاکنون به ۵ نفر رسیده است که از این‌عده دو نفر مرتکب خود کشی گردیده‌اند یکی از این دو نفر نعیم گدیك وزیر کشور سابق بود که پس از دستگیری خود را از پنجره به بیرون پرتاب‌کرد و دیگری اوغلو فرماندار سابق کویه که در حمام رك خود را زد .

یك نفر از نمایندگان ارمنی مجلس عضو حزب دموکرات و یك نفر از اعضای دولتی رژیم سابق نیز در ماههای ژوئن و سپتامبر بمرك طبیعی درگذشته‌هفته گذشته‌جلال‌بایاررئیس جمهورسابق‌نیزمیخواست‌درحمام با استفاده‌ازکمربندخودراحلق‌آویزکندولی مامور محافظ وی را نجات داد .

نخستین بانوی نخست‌وزیر به‌لهستان میرود

کلمبو ـ اول اکتبر ـخبرگزاری فرانسه ـ ژوزف سیرانکویچ نخست وزیر لهستان که هم اکنون در سیلان بسر می برد ، طی یك مصاحبه مطبوعاتی اعلام داشت که مادام باندارانیك نخست‌وزیرسیلان دعوت دولت لهستان را برای یك بازدید دوستانه از آن کشور پذیرفته است . وی افزود که زنان لهستان از دیدن اولین نخست وزیر زن‌درجهان‌فوق‌العاده مشعوف شده و آنرا نمونه کار خود قرار خواهند داد . نخست وزیر لهستان درباره جلسات فعلی سازمان ملل متحد به نمایندگان مطبوعات گفت که‌وی از پذیرفته شدن اعضای جدیدی به سازمان ملل خوشحال است واز اینکه بعضی از رهبران جهان رهبری هیئت های نمایندگی خودرا شخصا بعهده‌گرفته‌انداظهاررضایت کرد و آنرا دلیلی براهمیت‌جلسات کنونی سازمان ملل متحد دانست

محکومیت باتهام

تحریك باعتصاب

بغداد ـ اول اکتبر ـخبر گزاری فرانسه ـ امروز در بغداد اعلام شدکه دادگاه شماره ۲ حکومت نظامی عراق بریاست سرهنك شاکرمدحت ۶ نفراز اعضای سندیکای کار گران را به چهار ماه زندان محکوم کرد . این ۶ نفر کار گر یك کار گاه کفاشی بوده و رفقای خود را باعتصاب وتعطیل‌کارگاه تحریك میکردند .

هندی‌زاده مرتاض

آینده شمارا (پیشگوئی) نموده وراه موفقیت وپیشرفت در زندگی را بشما نشان میدهد خیابان نادری‌مقابل دیوار سفارت انگلیس طبقه فوقانی عکاسی ایران

از فرداصبح

اگر عادت بخندیدن زیاد ندارید
تشریف نیاورید چون ممکن است
از خنده روده بر شوید

PARAMOUNT PICTURES PRESENTS
JERRY LEWIS
IN
"Don't Give Up the Ship"
HAL WALLIS PRODUCTION

جری لوئیس

مولن روژ

کریستال درایوین اسکار

وبرنامه افتتاحیه سینما زهره خیابان سپه

«سامسون و دلیله» باشرکت ویکتور ماتیور درسینما برلیان ادامه خواهد داشت

والتر لیپمن

آمریکا و بیطرفی ملل جدید

بنیانگذاران امریکا این اصل را پذیرفتند که سیاست کشورهای جدید التاسیس باید بیطرفی باشد ـ زمانی بود که امریکا بیطرفی ملل جدید را غیراخلاقی و گرفتن طرف مسکو میدانست. لکن نظر مزبور، دیگر عقیده رسمی امریکا نیست

NEW YORK Herald Tribune

سخنرانی آقای خروشچف در سازمان ملل متحد نشان داد که سیاست شوروی پس از شکست کنفرانس سران در مه گذشته، درچه راهی به پیش رفته است. موضوع سخنرانی خروشچف، قیام تاریخی مردم آسیا و آفریقا و آمریکای جنوبی، علیه تسلط ورهبری اروپای غربی و آمریکای شمالی بود. میان او وما، دراین حقیقت تاریخی که تسلط مزبور درهم شکسته شده و دولتهای مستقل وحاکم جدید جای آنرا گرفته‌اند، اختلافی نیست. اختلاف ما حتی این نیست که چیزی را که وی استعمار مینامد، باید پایان یابد. اختلاف در اینست که سیروحرکت از مبداء مستعمره بودن به سوی استقلال، چگونه بایدانجام گیرد. دراین مسئله است که نظر او از زمان شکست کنفرانس سران تغییر کرده است. این شکست یك فلاکت دیپلوماتیك بود که رابطه و مذاکرات میان اتحاد شوروی ودول غربی را برید.

قبل از کنفرانس

تا ماه آوریل و قبل از شکست کنفرانس سران و هنگامیکه خروشچف پرزیدنت دوگل را ملاقات کرد، با آنکه مدافع انقلاب مستعمراتی است، حاضر بود این نکته را برسمیت بشناسد، که دول غربی منافعی فی‌المثل در مورد وضعیت غربی های ساکن مستعمرات دارند و تا حدودی شکیبائی وبردباری در تحول بسوی استقلال مستعمرات ضرورت دارد.

نه قاطع این شیوه مشکل این بود که خروشچف آشکارا سیاست دوگل را در الجزایر تصدیق کرد و از آن چنین برمی‌آمد که آزادی آفریقا، طی چندین کنفرانس سران که آنزمان طرحش وجود داشت، به کمك ورهبری سازمان ملل متحد و دول بزرك واگذار خواهد شد. اکنون ما می‌بینیم پس از شکست، کنفرانس سران، نظر خروشچف چنانست که نمیخواهد آزادی مستعمرات را با مجاز داشتن دول غربی در کمك بدان ها، تسهیل کند. **نظر جدید او براخراج بدون قیدوشرط دول غربی و مجازندانستن آنها در داشتن هیچ سهمی در سیر مستعمرات بسوی آزادی است.**

غرب بسبب تاریخ امپریالیستی، خود وبعلت داشتن بعضی امتیازات نیمه امپریالیستی درحال حاضر حائز شرائط برای کمك به دول جدید و رهبری آنها نیست.

نتیجه فرعی

حمله خروشچف به دبیرکل سازمان ملل متحد درسیاست او مبنی بردور نگاهداشتن غرب از شرکت در تحول مستعمرات بسوی استقلال جنبه فرعی دارد و نتیجه آنست.

روش هامرشولد در کنگو کوشش صمیمانه وماهرانه ای برای تسهیل سیرکنگو از صورت مستعمره بلژیك بیك کشور مستقل بود. گناه هامرشولد بنظر خروشچف این بود که هیئت سازمان ملل خودرا وقف کمك به کنگوئی کرد که بسوی استقلال آماده نیست.

هدف این بود که موانع از راه حکومت خود کنگوئی ها برکشورشان برداشته شود. نظر خروشچف پس از کنفرانس سران، به غربی ها اجازه نمیدهد که هیچ بخش مهمی دراین سیر وتحول داشته باشند. اکنون روشن نیست که چه اندازه از این نظر جدید، ادامه خشمی است که ناشی از حادثه هواپیمای یو-۲ واعلام آیزنهاور بحق پرواز درباره آمریکا برفراز شوروی است این نکته نیز روشن نیست که چه مقدار از نظرجدید او را باید سیاست دانست. من تصور میکنم که حتی خود آقای خروشچف نیز نمیتواند امروز بدین مسائل پاسخ دهد.

از روی آنچه تاکنون هویداست میتوان گفت که بسئوالهای مزبور فقط پس از آنکه ارتباطها دو باره برقرار شد ونتایج شکست کنفرانس برطرف گردید، میتوان پاسخ داد.

قضاوت ملل جدید

اگر خروشچف میخواست در آوریل گذشته در سازمان ملل سخنرانی کند، اظهارات مزبور را نمیکرد. زیرا وی درآن هنگام، بدین نکته اعتراف داشت که انگلستان، فرانسه وآمریکا، نقش ضروری و مفیدی در بپاساختن ملل جدید دارند بنظر میرسید که وی در سخنرانی خود میگفت ما نجس هستیم و نباید نقشی داشته باشیم پیرامون مسئله‌ای که او درسخنرانی خود مطرح ساخت، ملل جدید قضاوت خواهند کرد. آنها باید تصمیم بگیرند که آیا کمك غرب کمك کشورهای مشترك المنافع و سازمان ملل متحد رامیخواهند یا نه

مانه مایلیم ونه قدرت داریم که آنهارا وادار به پذیرفتن کمك خود کنیم. لکن اگر آنها در موضوع منافع خود عاقلانه رفتار کنند، کمك رااز هرجا که بتوانند و با کمترین قید وشرط بدست خواهند آورد. آنها باید مطمئن شوند که بهیچیك از دول کاملا وابسته نشوند وقدرت وشان سازمان ملل متحدو عالم گیربودن آنرا مانند مردمك چشم خود حراست خواهند کرد.

یادآوری تاریخ

نمایندگان ملل جدید که اکنون در آمریکا هستند اگر دراین مسائل تحقیق کنند، درخواهند یافت که تغییر عقیده مهمی در چند سال ـ گذشته دراینجا روی داده است. زمانی بود که مابیطرفی آنها را در جنك سرد غیراخلاقی وبرابر گرفتن طرف مسکو، میدانستیم لکن دیگر عقیده مزبور، عقیده رسمی امریکا نیست. ما معانی حوادث بین‌المللی راچنانکه هست، دریافته‌ایم ما تاریخ خودرا بیاد آورده‌ایم و ما میدانیم که کار بنیانگزاران امریکا درست بود. آنان این اصل رابنیاد نهادند که سیاست کشوری که تازه آزاد شده‌است، باید نسبت به مناقشه‌های دول بزرك، بیطرفی باشد.

نیویورك هرالد تریبون

آلمان باردیگر ناوگان زیردریائی میسازد

برسر ساختمان ناوشکن‌های سنگین یازیر دریائیهای کوچك دروزارت دفاع آلمان غربی اختلاف است

THE TIMES

چندماهی است که آقای اشتراس وزیر دفاع آلمان غربی و دریاسالارانش دچار اختلاف نظر شده‌اند وممکن است این اختلاف به‌شکاف وسیعی بین آنها منتهی شود. به‌نظر آقای اشتراس بهترین طریق برای توسعه نیروی دریائی آلمان غربی ادامه فشار برای تغییر مواد قرار داد اتحادیه اروپای غربی است که طی آن آلمان غربی نمیتواند ناوشکن هائی که بیش از ۳۰۰۰تن ظرفیت داشته باشند بسازد و کوششی و کسب اجازه برای ساختن ناوشکن های تا ۶۰۰۰تن است.

دراکتبر سال گذشته تقاضای تغییر قرارداد اتحادیه اروپای غربی تسلیم ژنرال نورستاد گردید. نامبرده تقاضای مزبور را در ماه ژوئیه تصویب و تقدیم اتحادیه اروپای غربی کرده معهذا تاکنون تقاضای رسمی توسط دولت آلمان فدرال بعمل نیامده است.

برای دریای بالتیك

بطور وضوح تعدادی از افسران ارشد نیروی دریائی و کارمندان عالیرتبه وزارت دفاع معتقدند که مسئله مزبور فعلا کنار گذاشته شده‌است. نظر کارشناسان فنی براین است که وجود ناوشکن به هراندازه و شکل که باشد درآب های محدود دریای بالتیك بیفایده خواهد بود و درساعات اولیه یك منازعه دریائی از بین خواهد رفت. این نظر به‌سرعت در حال توسعه ست که نیروی دریائی آلمان غربی ید در عوض تمام کوشش خودرا متوجه ساختن تعداد زیادی زیر دریائی کوچك کند.

اگر ظرفیت این زیردریائیها از ۳۵۰تن تجاوز ننماید ساختن آنها دیگر احتیاجی به‌تصویب متمم‌قرار داد اتحادیه اروپای غربی نخواهد داشت. این زیر دریائیها مانند ۱۲ فروند زیر دریائی که آلمان غربی قبلا سفارش داده است محتملا مجهز به‌موتور دیزلی ویاالکتریکی خواهند بود زیرا هدف عمده اینست که آنها در آبهای بالتیك مورد استفاده قرار گیرند و لذا مجبور به‌گرفتن فاصله زیاد از پایگاههای زمینی خود نخواهند شد.

آقای اشتراس اخیر اعلام نمود که در صورت شکست در تغییر موادقرار داد اتحادیه اروپای غربی نقشه مزبور را تحت توجه و بررسی قرار خواهد داد ولی در حال حاضر تمام کوشش وامید خودرا صرف مسئله ساختن ناو شکن خواهد نمود.

از طرفداران برجسته برنامه ساختن زیردریائی دریاسالار یو-هانسون فرمانده کل ناوگان عملیاتی است.

بنظر میرسد که مسئله ساختمان زیردریائی مورد حمایت کارشناسان ناتو نیز می‌باشد. موضوع اخیر در مورد هرنوع تصمیم نهائی دارای اهمیت حیاتی است زیرا در کمیته دفاعی مجلس بوندستاك آلمان غربی عادت براین است که چنانچه تقاضای هزینه های وزارت دفاع مورد تصویب ناتو نباشد تصویب نخواهد شد.

آقای اشتراس ووزارتخانه او هردو معتقدند که طبعا اصلاحیه قرار داد اتحادیه اروپای غربی بتصویب خواهد رسید ولی مامورین عالیرتبه در حقیقت درمورد ساخته شدن بیش از یکی دوناوشکن عظیم مشکوك می‌باشند.

گذشته از ملاحظات فنی متخصصین بعلت مخارج مربوطه مقاومت روز افزونی از طرف بوندستاك ابراز می‌شود. هنوز نقشه قاطع و معینی بدست نیامده است ولی طبق شایعات وزارت دفاع برنامه ساختمانی نهائی شامل ساختن دوناوشکن ۶۰۰۰تنی و هر تعداد زیر دریائی و کشتی سبك دیگر است که امکان داشته باشد. بطوریکه خاطرنشان گردید لااقل برای حفظ حیثیت نیز باید یك ناوشکن سنگین ساخته شود.

چندی پیش هنگامیکه پرزیدنت لوبکه برای اولین بار ازیك واحد نیرو های آلمان غربی دیدن کرد تنفر و انزجار در قیافه رئیس جمهور و وزیر دفاع و تقریبا کلیه افسران ارشد نیروی دریائی بغیر از چند ژنرال که برروی صحنه باریك یك ناوشکن قدیمی ۲۲۵۰تنی اجتماع کرده بودند مشهود بود. تازه این ناوشکن هم از طرف نیروی دریائی امریکا عاریه داده شده‌است.

۳۳۷ میلیون لیره

سفارش چهار ناوشکن ۳۰۰۰ تنی قبلا به کارخانه‌های کشتی‌سازی آلمان غربی داده شده است ودوتای آنها را به‌آب انداخته‌اند. فعلا طرح ساختن ۸ ناوشکن دیگر بکلی از بحث خارج شده‌است و بطوریکه تصور میرود حتی ٤ فروندی که سفارش شده‌اند قبل از آنکه مورد نظر کمیسیون خرید قرار گیرند قدیمی محسوب خواهند شد. جزء کشتی‌هائی که قرار است در بندر کیل ساخته شوند ۱۲ زیردریائی ۳۵۰تنی نیز هستند. اولین آنها باید درسال آینده حاضر باشند و بقیه نیز بسرعت تحویل داده‌شوند.

نیروی دریائی جهت برنامه ساختن کشتی خود کلا مبلغ ۳٫۹۶۰ میلیون مارك (۳۳۷ میلیون لیره) هزینه در نظر گرفته است که ۱۵۰۰ میلیون مارك آن (۱۳۷۶۰۰۰۰۰ لیره) تاکنون تصویب شده است. ناوشکنهائی که هم اکنون مورد سفارش می باشد اولین برنامه ساختمانی عمده دریائی را بعد از جنك گذشته تاکنون تشکیل می دهند و این ها بزرگترین سفاین فعلی نیروی دریائی آلمان هستند که یا عنوان عاریه و یا عنوان هدیه متفقین را دارند. ناوگان عملیاتی آلمان غربی در حال حاضر شامل طبقه بندی ذیل می باشد.

شش ناوشکن ۲۲۵۰ تنی که توسط امریکای شمالی بمدت ۵ سال قرض داده شده اند و در صورت لزوم ۵ سال دیگر نیز مدت آن تمدید خواهد شد.

ـ هفت توپدار دست دوم که از انگلستان خریداری گردید.

ـ سی و سه اژدرافکن موتوری که بیشتر آنها از زمان جنك گذشته تاکنون در آلمان ساخته شده ه.

ـ چهل و پنج مین جمع کن.

ـ دوزیردریائی ۲۵۰ تنی که متعلق به نیروی دریائی آلمان زمان جنك بوده و اخیرا اوراق گردیدند.

ـ سفاین کمکی و تعلیماتی از قبیل کشتی دو دکله گرج خوك و یك ناوشکن دیگر ۱۵۰۰ تنی که فعلا در اختیار قسمت فنی وزارت دفاع است و جهت آموزش بکار میرود.

هیچیك از زیر دریائیهائی که فعلا در حال عملیات می باشند مجهز به اژدر نیستند.

آقای اشتراس اخیرا اظهار نمود که کوششهائیکه در مورد خرید اژدر از متفقین بعمل آمده مواجه با این جواب گردیده است که کلیه اژدرهای باکالیبر مناسب جهت استفاده خود متفقین مورد احتیاج است.

تایمز

مقالات و گزارشهای خارجی

یازدهمین سالگرد ایجاد جمهوری چین

پکن ـ اول اکتبر ـ خبر گزاری فرانسه ـ با این که برای اولین بار طی ۱۱ سال بعد ازپیروزی انقلاب چین مراسم امسال بمثابه مراسم غیر نظامی، تلقی شده بود، باوجود این وجود ۶۰ هزار مرد و زن سراپا مسلح به تفنك و مسلسل ووسایل نظامی مدرن دیگر درمیان شرکت کنندگان جشنهای سالگرد انقلاب، جلب توجه می کرد.

مراسم رژه بعد از سخنرانی «چن یی» وزیر امور خارجه شروع شد و صفوف طولانی مردم در حالی که بشدت به نفع رهبران چین شعار میدادند از جلو مائوتسه تونك رد می شدند. شعار هائی که رژه دهندگان در دست داشتند بیش از همه این عبارات جلب توجه می‌کرد: «زنده باد صلح» «زنده باد کمون های خلق» «زنده باد وحدت اردوگاه سوسیالیسم برهبری اتحاد شوروی»، گروه جوانان کمونیست کارگران کارخانجات، اعضای کمونها هر کدام شعار های مخصوصی حمل می کردند و در طومار هائی پیشرفت های چین را در زمینه های مختلف سیاسی و اقتصادی منعکس می ساختند.

مبارزه جهانی

ولی تقریبا هر گروه این شعار ها را در مجموع شعار های خود جا داده بودند: «مبارزه جهانی برعلیه امپریالیسم و استعمار را تشدید کنیم»، «از جنبشهای دموکراتیك وانقلابی مردم آسیا و آفریقا و امریکای لاتن مصممانه پشتیبانی کنیم»، «صلح جهان و پنج اصل همزیستی مسالمت آمیز را حفظ و حمایت نمائیم». در میان شرکت کنندگان رژه ۲۰۰ تن از «بردگان سابق تبت» که اخیرا آزاد شده‌اند با لباس های ملی خود حضورداشتند بعلاوه اعضای اپرای پکن نمایش های با شکوهی میدادند. در تمام جریان رژه مائوتسه تونك رهبر چین لحظه‌ای خنده از لبانش دور نمی شد و با لباس معمولی خود یعنی نیم تنه سیاه کاسکت خودرا برای پاسخ ابراز احساسات مردم تکان میداد.

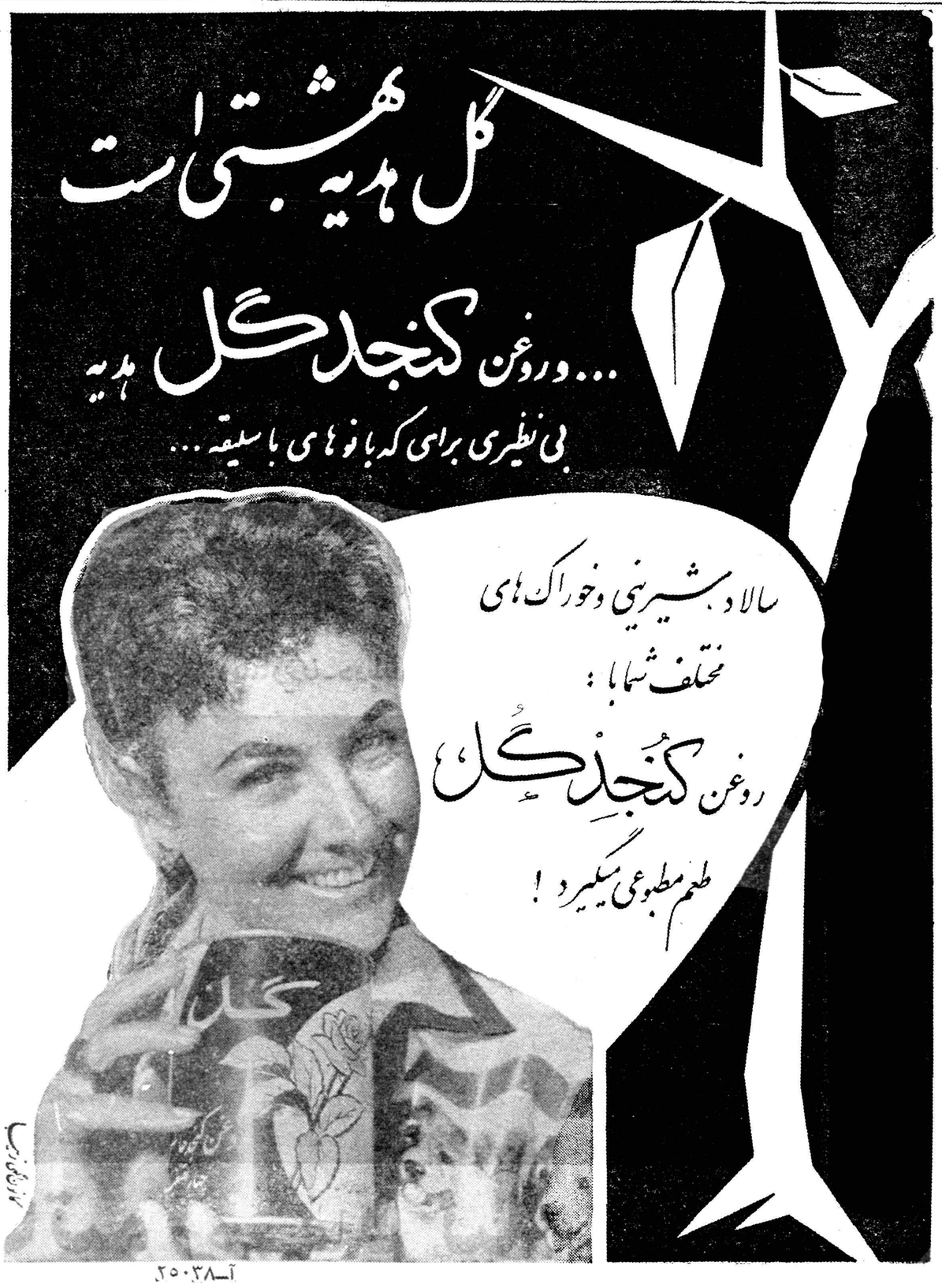

اقتصاد

از : احمد احرار

ایضا کاشف ...

من میخواستم راجع باین کاشف قزوینی که‌شرح ظهورش را ازقزوین شنیده‌اید چیزی بنویسم . معلوم‌شد همکار ما زودتر بصرافت افتاده و پنبه همشهری را پیشتر از من زده‌است ،اما چون اصل موضوع تکرار مکرر است عیب‌ندارد بحثش هم مکرر شود .

در محیط ماتکرار هیچ‌مکرری‌عجیب نیست . شما حتما ماجرای کاشفین معروف مسطان راکه یکی دوسال‌پیش درتهران الم‌شنگه بپاکردند و آوازه آنها تاقصی نقطه عالم رفت فراموش نکرده‌اید . اگر یك محیط دیگری غیراز محیط ایران بود شاید بعدازآن رسوائی عالمگیر برای مدتی دکان کشف وکرامت بسته میشد . بفرض هم کسی میخواست دکانی‌باز کنداز راه دیگری وارد میشد . اما این زمین مصر و عراق وشام نیست ، اینجا همه کس‌همه‌وقت میتواند بختش راآزمایش کند باشدتابیینید همین کاشف‌قزوینی با همین حقه‌ای که‌سوار کرده حنایش رنك بگیرد وقالی چاق‌کند که‌دعوای سازمان ملل واعزام‌آدم بفضا درغوغای آن گم شود .

رندی گرسنه درسال قحطی بدهی رسید . شنید که رئیس ده‌رنجور است‌و هرچه علاج‌میکنندچاره نمیشود. گفت من‌طبیبم . اورا ببالین مریض بردند . اتفاقا در آنجا نان می‌پختند . گفت علاج بیمارآنست که یکمن‌عسل ویکمن روغن بیاورید . آوردند .روغن وعسل را درکاسه کرد وچند تکه نان گرم برداشت وهر لقمه‌ای برمیداشت دور سر مریض میگرداند وبدهان مینهاد . آنقدر خورد تاشکمش‌سیر شد . گفت این معالجه امروز بود ، میروم تافردا از قضا همینکه ازخانه بیرون آمد رئیس مرد . گفتند این‌چه معالجه‌ای بودکردی. گفت هیچ‌مگوئید که‌اگر من آن‌چند لقمه نان نمیخوردم پیش از او از گرسنگی مرده بودم.

من‌هروقت ازاین کاشفین میبینم یاد آن رند میافتم . نان خوردن‌هزار راه دارد که‌یکی هم دوز و کلك‌است ودوز وکلك صدهزار چشمه دارد که یکی ادعای کشفداروی سرطان است. اهل تحقیق عادت دارند درغالب مسائل رابطه علت و معلول راجستجو کنند . اگرماهم پیدایش ‌ای‌این قبیل کاشفین‌و مدعیان رامعلولی فرض کنیم علتش قطعا خصیصه عجیبی است‌که درذات‌ما ایرانیها زیاد دیده میشود . همه‌ماهمه کاره هستیم و هیچکس بآن‌کاری که برایش مقدر شده یابرای آن کار ساخته شده قانع نیست . یکوقت روزنامه‌ای منتشرمیشد که‌درسرلوحه‌اش مینوشت روزنامه سیاسی ، اجتماعی ، اقتصادی ،ادبی ، علمی ، فکاهی وغیره وعجیب اینست‌که واقعا چنین معجونی بود کمااینکه بسیاری از ما معجونی هستیم از اینهم غلیظتر .تخصص که اینقدر دنیا بآن‌اهمیت میدهد درنظر ماشعراست . طلبه قم گواهی میدهد که‌همه پزشکان اورا معالجه کردندو نتیجه نداد . انفیه‌کاشف قزوینی که ازطبابت بوئی هم نبرده شفایش‌بخشید بیخود نیست که در این محیط کار طبابت رمال و عطار و دعانویس وکولی دوره‌گرد بمراتب بهتر است تا طبیب درس خوانده اما آخر آنطرف قضیه هم شنیدنی است .

در انتخابات اخیر .اکثر کاندیداها ازمیان اطباء معرفی شدند وخیلی از آنها مبارزه انتخاباتی را بردند .تکیه مقاماتی که‌از وکالت اطباء حمایت میکردند در بحث این بود که‌اینها چندسال درس خوانده‌اند و باسواد هستند وبمردم خدمت کرده‌اند .یکی نمیگفت طبیب اگر درس خوانده درس طبابت خوانده ، درس وکالت‌که نخوانده ، چه‌بسا مردمانی که یك عمر درسیاست گذرانده ودرکار سیاست ورزیده شده‌اند ، اگراینها بتوانند درعالم‌طبابت‌خدمت‌کنندطبیب‌هم در عالم سیاست خدمت میکند . البته جائیکه پیشه‌ور قزوینی کشف داروی سرطان کند، طبیب دنبال‌وکالت میرود ،وکیل عقب مقاطعه کاری ودیگران در پی کارهائی دیگرو همه مکتب نرفته و خط ننوشته ، مسئله آموز صد مدرس میشوند .

پروفسور جمشیداعلم‌حکایت میکرد که‌مادر پارس پانسیون بودیم ویك جوان بیست و چندساله دربان هتل مابود. یك‌روز ازاین آدم پرسیدم آرزو داری درآینده چکاره بشوی ؟گفت: میل‌دارم سرایدار این هتل بشوم‌والبته چون‌کار میکنم وامانت بخرج میدهم ولیاقت از من می‌بینند آخرش بمطلوب خود خواهم رسید. من تعجب کردم‌واو از تعجب من متعجب شد ، گفت‌مثلا میخواستی من آرزو داشته‌باشم وکیل مجلس بشوم ؟گفتم فرق مابا شماهمین است‌که درایران همه جوانان آرزو دارند نخست‌وزیر بشوندو بهمین جهت همیشه درایران چند هزار نفرنخست‌وزیر خیالی وجود دارد که‌همه خودشان را لایقتروذیحق‌تر از نخست‌وزیروقت میدانند !

کفتگوی هفته

حتی گماشته

آقای عبدالعلی اعظامی‌افسربازنشسته پیشنهاد مینماید که‌مدتی است حقوق پاسبانان افزایش یافته حق گماشته ایکه بافسران‌شهربانی‌اعطامیکردد بماخذ جدید پاسبانان‌پرداخت گردد تادرمقابل گرانی روز افزون هزینه زندگی برای افسران بازنشسته‌وسیله‌ترمیمی‌باشد.

شکایت معلمین

بانوکیوان دانشگرمینویسد باشروع سال‌تحصیلی‌باز۲مرتبه موضوع۲۸ساعت کار در مورد‌معلمین‌بمیان‌آمده‌وازطرفی عده دانش آموزان کلاسها دربعضی دبستانها از ۶۰ نفرهم‌تجاوزکرده واز اینجهت برمشکلات‌کارمعلمین بیش‌از پیش افزوده شده شایسته‌است‌اولیای محترم فرهنك مشکلات معلمین‌رادرنظر بگیرند وعواملی راپیش نیاورند که‌همه ساله عده‌زیادی ازمعلمین صلاحیتدار و مجرب ووظیفه شناس استعفابدهند .

باغ کشاورزی ساوه

آقای حمید دبیر وزیری پیشنهاد مینمایندیوارباغ‌کشاورزی شهرستان ساوه را به نرده تبدیل واجازه دهند مردم ازخانه واشجار آنجاکه یگانه‌باغ در شهرستان ساوه میباشد استفاده نمایند ومازادمصرف‌آب چاه عمیق‌آن‌با دریافت آب‌بهابمالکین مجاور داده شود

سرقفلی پیاده‌روها

آقای سخندان‌مینویسد سه‌سال قبل اداره کل‌شهربانی وشهرداری بازحمت ومشقتی پیاده روهای‌جلوی بازار از گلوبندك تامسجد شاه رااز وجوددست فروشها پاك کردند ومردم را از حیث پیاده روی راحت نمودند ولی باز گذشته ازانکه غالب کسبه مقداری از حدودمان خودبه پیاده‌روتجاوزنموده‌سد معبرکرده‌اند تمام طول پیاده رورادست فروشها اشغال نموده حتی برای‌خود حق سر قفلی هم قائل شده‌اند .

کوپن‌های کارمندان

آقای اعطائی مینویسد چون سازمان تدارکات کشوری فاقد کلیه وسایل مورد احتیاج کارمندان میباشد ودر آخر مهرماه صاحبان کوپن ناچارند کوپنهای خود را بقیمت نازلی بکسبه واگذار نمایندخوب است وزارت‌دارائی بکلیه سازمانهای تعاونی دستور دهند که کوپنهای‌کارمندان را در قبال خرید اجناس قبول نمایند .

دستگاه جین پنبه

از گنبدکاوس تلگراف میکنندشرکت پنبه گنبد مدت دوسال است که یکدستگاه جین جدید از آمریکا وارد وبکارخانه خود اضافه کرد.از طرفی محصول پنبه روز افزون‌گنبد باعث‌شده که‌کارخانجات موجود مملو ازپوش‌وحتی مقدار زیادی هم بخارج حمل میشود وانباشته شدن ونشدن در کارخانجات که‌قدرت تصفیه آنها کم‌است موجب حریق واز نظر تجارت هم سرمایه مردم‌راکدمانده‌وازطرفی‌هم‌مخارج‌هزینه زیاد دارد استدعا میشود بازرس مخصوص اعزام ورسیدگی باین امر نموده از نصب جدیدجین‌شرکت پنبه ممانعت نفرمایند .

لوله‌کشی گرمسار

از گرمسار آقای اسدی مینویسد مدتی است عملیات لوله کشی در گرمسار متوقف مانده وخیابان سرتاسری وراه عبور ومرور وسائط نقلیه راخاکهای لوله‌کشی اشغال نموده چنانچه بهمین وضع مدتی بماند بهداشت‌اهالی ازنظر گردوغبارحاصله‌درمعرض‌خطرمیباشد .

موضوع سیگارهما اطوئی

اداره امور اجتماعی وزارت گمرکات وانحصارات راجع بشکایت آقای اکبر عطائی آشتیانی درمورد کمبود سیگار هما‌اطوئی اعلام‌میدارد.بطوریکه‌انحصار کل‌دخانیات اطلاع میدهد نظر بعلاقه روز افزون مصرف کنندگان این نوع سیگار اخیرا ماشین دیگری برای افزایش تولید آن‌اضافه‌گردیده وجای هیچگونه نگرانی باقی نیست .

عمران پامنار

آقای عبدالعلی اعظامی‌مینویسدخیابان پامنار فاقد کلیه وسائل زندگی از قبیل‌بیمارستان- درمانگاه باجه‌پست و تلگراف واتوبوس وحتی گرمابه وغیره می‌باشد وبامراجعه بدوائر دولتی‌پاسخ میدهند چون درنظر است که آن‌محل خراب شود هیچگونه اقدامی فعلامقدور نیست‌اهالی تقاضا دارند چنانچه‌حقیقتا اینمحل باید خراب شود زودتر اقدام گردد والا برای عمران این‌ناحیه‌مرکز شهراقدام شود .

خانم محترم

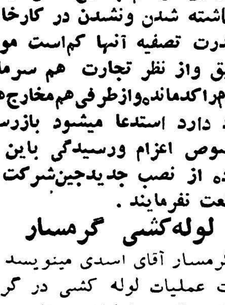

لیوان‌نشکن ساخت چك‌اسلواك
خدمتگذار دائمی شما است
در ۵رنك مختلف
(سبز -زرد -آبی-گلی -سفید)
آ- ۲۵۱۲۸

از اینجا و آنجا

خون دماغ

خون آمدن از بینی بچه ها چنانچه تکرار شود ممکن است موجب گردد آنها حساس و عصبانی شوندوبنابراین در این قبیل موارد باید بانظر پزشك در فکر چاره بود .

از ۶۰ بچه که از این نظر مورد آزمایش قرار گرفتند و از چهار پنج سالگی خون دماغ می‌شده‌اند فقط ۱۱ نفر ناراحتیهای مربوط بحساسیت‌زیاد و عصبانیت نداشتند و بقیه کم وبیش مبتلا بودند بنابراین نباید در اینمورد سهل‌انگاری نمود .

استخوانهای بدن بچه‌ها

از تعداددرحدود دویست استخوانی که در بدن هر انسان وجود داردنیمی از آنها در دستها و پاها قرار دارند.

نکته جالب این است که برخلاف تصور تعداد استخوانهای بدن یك‌بچه قبل‌از تولد خیلی بیشتراز‌انسان‌معمولی بوده و به چهار برابرمیرسد .

مثلا هر فقره ستون فقرات که در آدم بزرك یك استخوان است دربچه قبل از تولد ازسه استخوان تشکیل یافته است .

بتدریج که تولد بچه نزدیك میشود برخی از استخوانها بایکدیگر توام شده و تعداد آنها تقلیل پیدا می‌کند تا بحد معمولی استخوانهای بدن‌انسان میرسد .

کالری مورد احتیاج بدن

یك مرد بیست و پنج ساله هفتاد کیلوئی بطور معمول ۳۲۰۰ کالری در روز احتیاج دارد و یك زن بیست وپنج ساله که وزن او ۵۸ کیلو می باشد . ۲۲۰۰ کالری در روز مصرف میکند.

با افزایش سن کالری مورد احتیاج کمتر میشود بطوریکه مرد ۶۵ ساله ۲۵۵۰ کالری وزن ۶۵ ساله فقط۱۸۰۰ کالری در روز لازم دارند .

چنانچه کار روزانه مرد یا زن با کار جسمی توام باشد میزان کالری مورد نیاز بیست در صد اضافه‌میشود.

برای اینکه بدانید بدن شما چه مقدار کالری در روز احتیاج دارد باید وزن بدن خود را (به‌پوند) یعنی ۴۵۳ گرم در عدد پانزده‌ضرب میکنید واگر در انتهای روز کار جسمی زیادمیکنید وزن بدن را در بیست ضرب نمائید عددی که بدست می‌آید میزان کالری مورد احتیاج شما را در بیست و چهار ساعت‌نشان میدهد .

فاصله خورشید

فاصله خورشید از زمین در حدود ۱۴۹ میلیون کیلومتر می‌باشد وطبق محاسبه دانشمندان این فاصله ثابت نبوده و تا ۵ میلیون کیلو متر کم یا زیاد میشود .

برای اینکه اشعه خورشید بسطح زمین برسد ۵۰۰ ثانیه یا در حدود هشت دقیقه وقت لازم است .

حوادث رانندگی وبچه‌ها

مطالعه‌روی‌حوادث رانندگی وتلفات و جراحاتی که براثر آن روی میدهد نشان داده است که در حوادث ماشین بچه‌ها کمتر از بزرگها آسیب می‌بینند بچه‌ها بیش از بزرگترها جلو ماشین می‌نشینند و بهمین علت بیشتر در معرض خطر هستند ولی با اینهمه تلفات آنها کمتر است .

د رمیان بزرگها نیز افرادی که‌وزن بدنشان زیادتر است ، یا قد آنهابلند تر می‌باشد در تصادفات ماشین بیشتر صدمه می‌بینند .

هواپیمای جدید

دانشمندان انگلیسی مشغول ساختن هواپیمائی هستند که دارای سیستم کاملا خود کار برای فرود آمدن می‌باشد .

این هواپیمای یکصد تنی قادر است در هر نوع شرایط جوی به زمین بنشیند .

دستگاه هائی که در داخل‌هواپیما نصب گردیده توام با تاسیساتی که در فرودگاه ایجادشده فاصله دقیق هواپیماراتا زمین فرودگاه‌تعیین‌مینماید و موجب می‌شود که هواپیما در هر شرایطی با آهستگی و سلامت بتدریج بزمین نزدیك شده و فرودآید .

دختران راهنما

برای مبارزه با کمبود مواد غذائی عدالت و آزادی زندگی در پاکستان کوشش هائی‌بعمل‌می‌آید. علاوه بر برنامه هائی که از طرف‌دولت طرح و اجرا میشود استفاده از دختران راهنما نیز منظور گردیده است .

اکنون در سراسر پاکستان ۴۰۰۰۰ دختر راهنما وجود دارد ووظیفه آنها اینست که در وهله اول اراضی قابل کشاورزی محوطه مدارس و اطراف‌آنها را زراعت کنند .

دختران راهنما که دارای انجمن‌هائی نیز هستند تصمیم گرفته‌اند هنگام فراغت از زراعت در مبارزه با بیسوادی که در پاکستان جریان‌دارد نیز شرکت نموده و از هرگونه کمکی در این‌باره دریغ ننمایند .

پلاستیك جدید

اخیرا پوششی که از پلاستیك ساخته شده و می‌تواند تا ۳۰۰۰درجه حرارت مقاومت نماید تهیه شده است تا مورد استفاده موشك های بزرك‌واقع شود .

این پوشش ها اسنادی را که در موشکهای کیهانی قرار داده میشود در صورت آتش گرفتن و انهدام موشك حفظ مینماید که بعدا مورد استفاده دانشمندان قرار گیرد .

جدول

کلمات متقاطع

شماره ۱۶۲۹

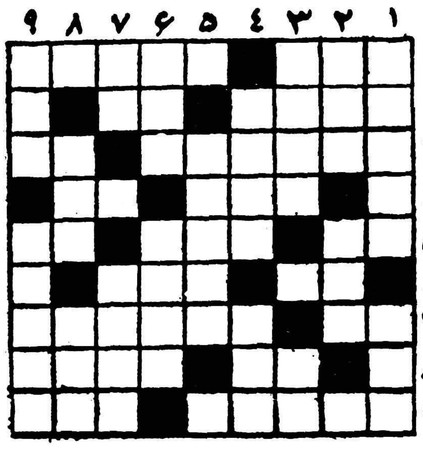

افقی :۱- معمولا از قزوین می آورند -شاعر که عقیده داشته روی دلارامش را حاجتی بدان نیست۲-راست راست‌هم‌نیست - هدف بوسه شیرین ۳-قد بلند را چنین توصیف کرده اند -کوشش ٤- در همان جا بود که‌شاعر چون نای‌نالید - نگهداشتن ۵- درشکه‌چی باآن شلاق می‌ساخت- قورباغه مدعی زرگری طلایش رابگردن داشت ! - گوشت۶- ضمیری است-تهی مغز کوته‌بین بیشتر میزند ۷- خودمانیم -از خوراکهای گوشتی درزمینه بیفتك ۸- مطرب کف‌برآن زده‌است- اما البته این رقص رابانوای آن ساز نمیتوان کرد ۹- راه ورسمی برای کارنکردن ونان خوردن -جامه‌ژنده .

عمودی :۱- بمعنی دوست و هم‌نشین آمده‌است- خون‌بوده واز نافه بیرون آمده ۲-مهر -جان‌بخش ناپیدا۳-شهری‌در ایتالیا - بلی بزبان بیگانه ٤- مطرب مال شادی آن‌رابربا کرده بود -اگر هزاربامی‌بوشید کاروبار کفشدوز سکه بود ۵- نقطه مقابل‌صورت ۶- گوینده معروف انگلیسی -خوش خوراك است ولی گاهی‌آدم را بسرای باقی هم میفرستد ۷-پدر -چرك ۸- درراه دلدار بیوفاجز تحمل آن چه‌چاره‌است-میگویندخوش‌شانس‌است ۹- از کشورهای بزرك- پادزهر.

حل جدول شماره ۱۶۲۸

افقی : ۱- زردنبو- ها ۲- غیر -قول ۳-وا -چینه ٤-مردرند ۵-پس -انك -فك ۶- درویشی ۷- کوزه -زر ۸-احد -بسط ۹- نی -پلاتین .

عمودی : ۱-زغن -پیکان ۲- ری -مس -وحی ۳-درور -دزد ٤- اداره ۵-بر -رنو -گل ۶- چنگیز ۷- قید -شربت ۸-هون- فی -سی ۹-الهاك -قطن .

دکتر وزین

متخصص امراض اطفال بویژه امراض‌خون Pediatric Clinic Directed by G. H. Vzine M.D. Pediatrician and Pediatric Hematologist Diplomate of the American Board of Pediatrics 35 Jami Ave. Tel. 60586.

اطفال دارای درجه تخصص از بورداطفال آمریکا
دیپلمه بهداشت و پرورش‌کودکان از دانشگاه پاریس آسیستان سابق بیمارستانهای امراض
امراض اطفال درپاریس ولندن پذیرائی ۸تا۱۳- ۱۵ تا ۱۹
نشانی خیابان جامی شماره ۳۵ تلفن۶۰۵۸۶
آ- ۲۲۶۶۳ ۱-۳

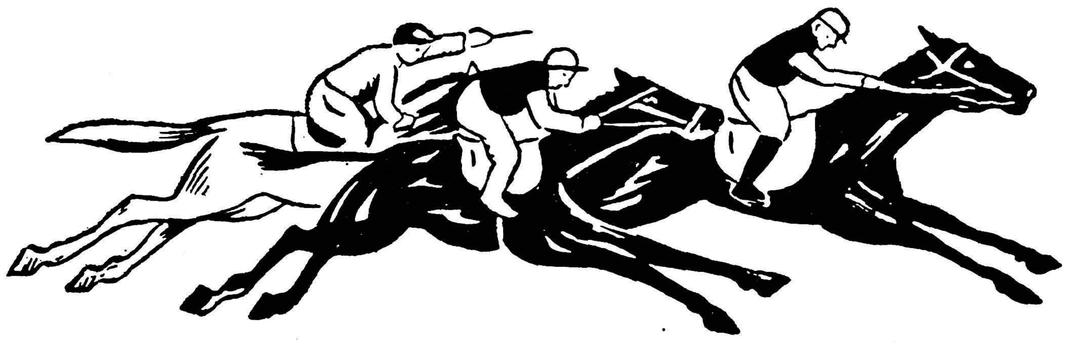

مسابقات اسبدوانی وپرش (کنکورهیپیك) فصل پائیز ازجمعه ۱۵مهر تاپنج جمعه‌متوالی ازساعت۱٤ تحت‌نظر باشگاه‌سوارکاران دراسپریس‌جلالیه‌انجام‌میگردد. برای سوارکاران وعلاقمندان به‌اسب وخانواده‌ها بهترین تفریح و سرگرمی تماشای این مسابقات باستانی وشرکت درشرط‌بندی مشروع میباشد .
آ- ۲۵۱۳٤ **باشگاه سوارکاران**

قبول هنرجوی ممتاز

کانون کار وآموزش سازمان شاهنشاهی خدمات اجتماعی برای کلاسهای اول تا پنجم رشته های اتومبیل - ماشین برق -لوله کشی- درود گری هنر جوی ممتاز که دارای معدل عالی و اخلاق خو ب‌باشد می‌پذیرد .

داوطلبان میتوانند باکارنامه های خود تا آخر وقت اداری روز ۱۵ مهر خود رابکانون کار و آموزش معرفی نمایند .

۱-۳ آ-۲٤۸٦۸ **سازمان شاهنشاهی خدمات اجتماعی**

مولد برق توربینی زئوس

۵آمپر ۲۲۰ ولت ۱۲۵۰ قدرت

ساخت آمریکا

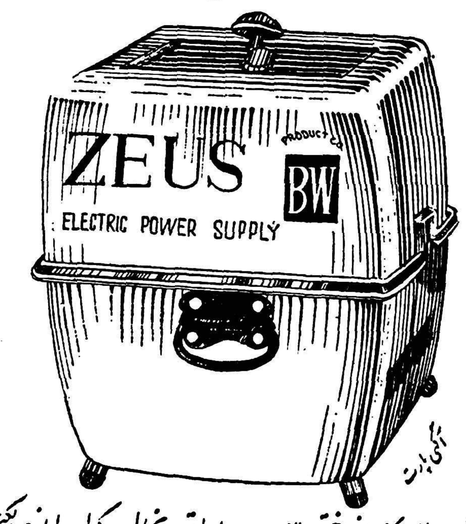

با مصرف کم ، برای بکار انداختن لامپ ، اجاق ، یخچال ، کولر ولوازم الکتریکی

نماینده انحصاری درایران : **فروشگاه نورژ** - لاله‌زار نو تلفن ۳۱۸۲٤
۱-۵ آ-۲۵۰۲۸

هنرهای زیبای کشور

درهنرستان عالی موسیقی ملی

دوره‌عالی‌رشته موسیقی‌شناسی (موزیکولوژی) را درسال جاری افتتاح وبرای این دوره داوطلب پسرودخترمیپذیرد

داوطلبان باید دارای‌گواهی‌نامه کامل متوسطه هنرستان‌عالی‌موسیقی ملی‌باشند و یا چنانچه دارای نوع‌دیگری از گواهینامه متوسطه‌باشند ازعهده امتحان قوه‌ای مواد موسیقی دوره کامل متوسطه هنرستان برآیند مشروط براینکه سن آنان از ۲٤سال تجاوز نکند .

ارزش دانشنامه پایان تحصیلی دوره‌عالی هنرستان ازلحاظ استخدام ونظام وظیفه برابر بالیسانس است .

داوطلبان از این تاریخ تا۲۰مهرماه برای ثبت‌نام همه‌روزه‌صبحها بدفتر هنرستان مراجعه نمایند .

نشانی : خیابان شاه - ۲۰متری‌دوم - چهارراه سزاوار-هنرستان عالی موسیقی‌ملی . ۱-۱۰ آ-۲۳۹۷۸

محصولات صنعتی خاورمیانه

هرسازمان‌نو

باراه‌نو ، فکرنو و هدف‌نو آغاز بکار میکند .

کارخانه خاورمیانه هدف بزرگی را انتخاب‌کرده است که درتمام دنیا بعنوان بزرگترین کارخانه صنایع فلزی درخاورمیانه معرفی شود هدف بزرگی است ولی دور نیست ، وسائل‌کافی فکر خوب وفعالیت عالی مارا بزودی باین هدف میرساند.

خاورمیانه تازه‌ترین اسلوب فنی را برای پیشبرد مقاصد صنعتی خود انتخاب کرده و از اینراه بهترین وسائل فلزی را ببازار ایران عرضه میکند .

اینك سه‌نمونه از محصولات مارا ملاحظه میکنید خاورمیانه بتدریج محصولات عالی وبی‌نظیر خودرا معرفی خواهدکرد

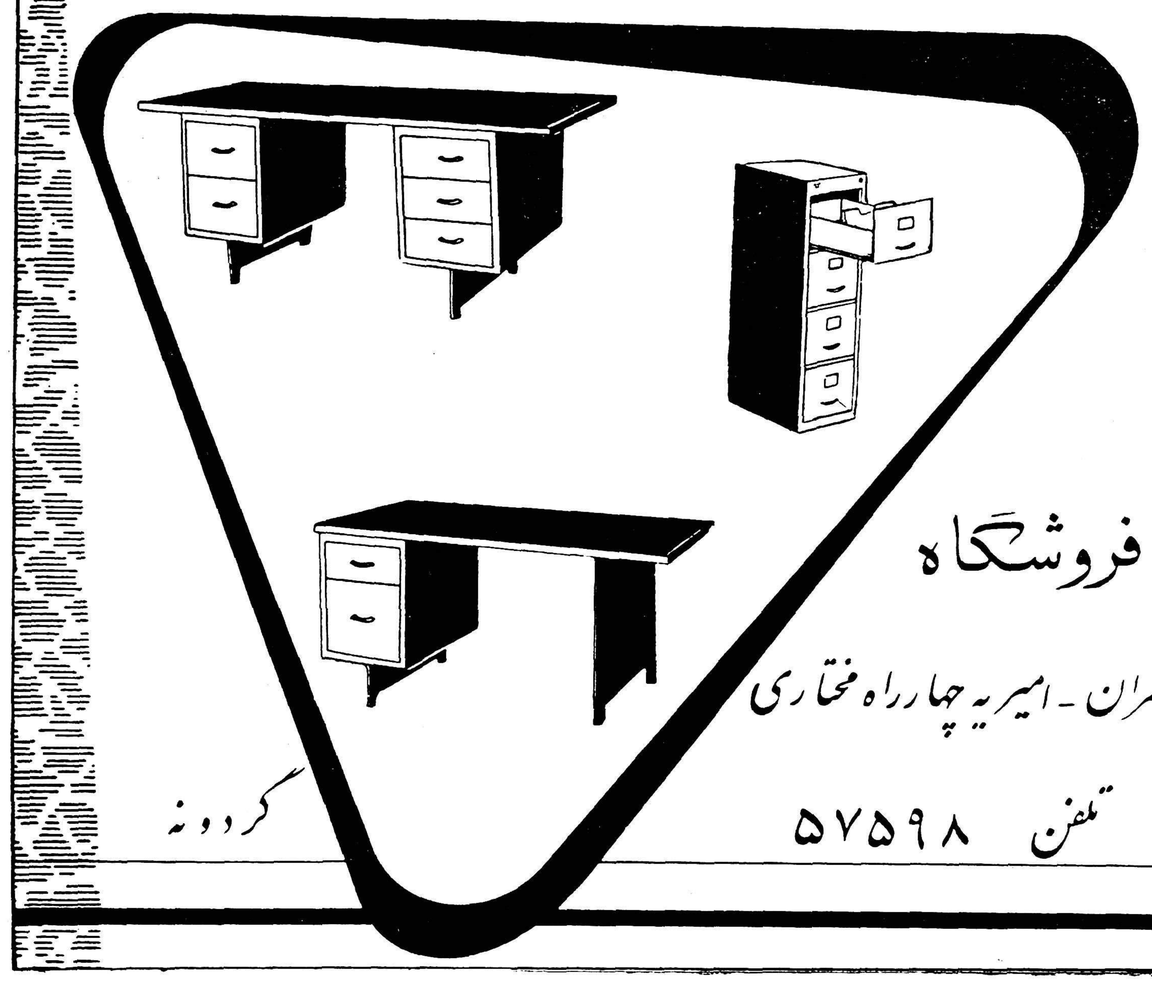

فروشگاه

تهران - امیریه چهارراه مختاری

تلفن ۵۷۵۹۸

گردونه

آ-۲۵۱۱۰

اطلاعات اقتصادی

مشکلات اقتصادی آلمان

ماه گذشته در فرانکفورت با آقای کارل‌بلسینگ رئیس بانک مرکزی آلمان ملاقاتی دست داد. نویسنده از این فرصت استفاده‌نموده درباره وضع پولی و مالی و اقتصادی آلمان و تجارت خارجی آن کشور سئوالاتی از وی نمود.

آقای بلسینگ گفت آلمان با مشکلات اقتصادی خاصی مواجه شده و آن این است که کشور مزبور در سال گذشته بیش از پنج میلیارد مارک در تعادل پرداخت های خود اضافه داشته و چون‌صادرات این کشور بسبب توسعه خارق‌العاده صنایع و موفقیت آن در بازار های جهانی افزایش یافته وجوه دریافتی در مقابل صادرات بیش از واردات بوده باوجود آنکه هرچه خواسته‌ایم وارد نموده‌ایم.

موجودی طلا و ارز خارجی کشور که در سال ۱۹۴۹ نزدیک به‌صفر بود اکنون به بیش‌از ۳۸میلیارد مارک رسیده است.

باآنکه ما شصت در صد تولید ملی خویش را خود مصرف می‌کنیم با صدور چهل در صد باقیمانده امروز دومین صادر کننده بزرگ جهان پس از آمریکا شده‌ایم و چون کالاهای صنعتی آلمان بازار خوبی دارد سفارش برای کالاهای‌صادراتی روبافزایش است. بهر جهت پول زیاد وفزونی در تعادل پرداخت هامشکلاتی ایجاد میکند که بایددرفع‌آن کوشید. در اینجا متوجه شدم که مشکل آلمان درست عکس مشکل ماست.

از او سئوال کردم بانک مرکزی آلمان چه راهی برای حل مسئله بنظرش میرسد جواب داد که مشکل ما اینست که همه مردم در آلمان مشغول کارند و هیچکس بیکار نیست.

صاحبان سرمایه می‌خواهند سرمایه های خود و پولهائی را که از کشور های دیگر به آلمان سرازیر می‌شود بکار اندازند ولی لازمهٔ سرمایه گذاری اینست که عده‌ای بکار گمارده شوند و هنگامیکه همه بکار مشغولند آن عده را از کجا باید پیدا کرد. هم‌اکنون دوائری-در اسپانیا و یونان وبرخی دیگر از کشور های اروپا و حتی آمریکای جنوبی تاسیس نموده‌ایم که تا می‌توانند افرادی را استخدام کنند و به آلمان اعزام دارند تا توسعه سرمایه گذاری عملی گردد از طرف دیگر کارخانجات کوشش مینمایند که ماشین آلات خویش را بیشتر خود کار نمایند تا تعداد‌کمتری کارگر مورد احتیاج باشد.

بهر جهت سیاست بانک مرکزی فعلا این است که با افزایش نرخ بهره توسعه بیش از حد سرمایه گذاری را بگیرد زیرا چنین عملی موجب افزایش تقاضابرای‌کارگر می‌شود ووقتی کارگرومتخصص بیکاری نباشد افزایش چنین تقاضائی موجب افزایش دستمزدها وبالا رفتن قیمت ها میشود وبانک مرکزی بهر قیمتی شده میخواهد جلوی بالا رفتن هزینه زندگی را بگیرد با اینکه در ظرف دهسال گذشته این افزایش بیش از ۱۵ در صد نبوده است.

گفتم بسیار خوب تکلیف این پول زیاد چیست وبااین چه بایدکرد تاوجود سرمایه زیاد مشکلی در اقتصاد آلمان ایجاد نکند. جواب داد یکی از طرق حل مسئله صدور سرمایه است واین سرمایه‌هارا باید درکشورهای دیگر که کار گر ومواد خام فراوان دارند ودر نقاطی که می‌توان صنایعی رابطور سودبخش ایجاد کرد بکار انداخت باو گفتم در این صورت ایران یکی از کشور هائیست که صدور سرمایه به‌آن، از نظرصاحب سرمایه وهم از نظرایران مفید واقع خواهد شد. جواب داد که این وجوه‌در اختیار دولت نیست که بتواند مستقیما بکشورهائی نظیرایران ارسال دارد. البته دولت از منابعی که در اختیارداشته‌معادل یك در صدتولید ملی خود را بکمك مالی وفنی بکشورهای عقب‌مانده تخصیص‌داده ودر ماه ژوئیه گذشته یك میلیارد مارك اعتبار جدید در اختیار بانك بین‌المللی گذاشته شد تا بمصرف عمران کشور های کم توسعه برسد. ضمنا از طریق تضمین دولتی «هرمس» معادل ۹٫۴ میلیارد مارك بکشورهای مختلف اعتبار داده میشود وایران بعد ازهند اولین کشوری است که می‌تواند معادل یك میلیارد مارك از این‌اعتبار استفاده کند. در این صورت دولت آلمان نسبت بایران حسن نیت‌خود را نشان داده ولی کاری که شما باید بکنید اینستکه مردم، با سرمایه گذاران آلمانی تماس گیرند و آنهارابسرمایه گذاری‌درایران تشویق نمایند.

ضمنا دولت ایران قرار داد خاصی جهت تضمین سرمایه‌های آلمانی در ایران‌بادولت آلمان منعقد نماید که آنها باخیالی آسوده باین کار دست زنند.

در این هفته صدها صاحبان صنایع آلمان بتهران می‌آیند تا در نمایشگاه صنعتی آلمان کالا های خود را عرضه‌کنند. علاوه براین دکتر ارهارد وزیر اقتصاد آلمان وعده‌ای از اعضای عالیرتبه دولتی و بانکداران آن کشور در تهران خواهند بود.شاید هیچ فرصتی مناسبتر از این نباشد که در چنین موقعی مقامات دولتی و سرمایه گذاران مابااین افراد تماس بگیرند.

صنایع و فنون آنها را در غرفه های مختلف نمایشگاه‌به‌بینندو از نظریات متخصصین و کارشناسان صنعتی آلمان استفاده نمایند.

ضمنا با آنها مذاکرات لازم را بعمل آورند تا بلکه امکاناتی جهت سرمایه گذاری آلمان در ایران و یاسرمایه گذاری های مختلط عملی گردد.

دکتر مصطفی علم

سرپرست امور اقتصادی میگوید :

منافع مصرف کنندگان نباید بخطر بیفتد

صنایعیکه بخاطر حمایت از آنها سودبازرگانی کالاهای مشابه خارجی بالا رفته نباید کالای خودرا گران کنند

آقای دکتر سجادی نایب نخست‌وزیر ووزیر مشاور وسر پرست امور اقتصادی وزارت‌بازرگانی بخبرنگار ما گفت هدف از تهیه طرح مبارزه با گرانی و همچنین تثبیت قیمت ها آنست که جلو احجافات بی معنی و بی دلیل گران فروشان را بگیریم.

روی بعضی مصالح اقتصادی و ارزی وهمچنین برای حمایت از صنایع داخلی برای بعضی کالا-های وارداتی سود بازرگانی وضع شد و یا سود بازرگانی بعضی کالا ها افزایش یافت حال بدون آنکه کالائی از گمرك ترخیص شود وبدون آنکه دیناری بابت سود بازرگانی جدید داده شده باشد صحیح نیست که کالا های وارداتی قبلی و یا کالا های داخلی گران شود این مسئله‌برای دولت قابل تحمل نیست که‌برای حمایت‌یك کالای داخلی مشابه آنرا که از خارجه وارد میشودمشمول سود بازرگانی کند آنوقت تولید کننده همان کالا در حالیکه دولت به حمایت او بر خاسته کالای خودرا گران کند دولت حمایت از صنایع داخلی را لازم میداند امابشرط آنکه‌منافع مصرف کننده بمخاطره نیافتد دولت احساس کرد که تولید کنندگان کالا های داخلی خیال سوء استفاده دارند در هر مورد که لازم باشد سود بازرگانی کالا های مشابه کالائی را که تولید کننده آن سوء استفاده کرده حذف خواهدکرد تا کالا های ارزان و با کیفیت بهتر در اختیار مصرف کننده قرار گیرد.

وزیر دارائی انگلستان درمجمع عمومی بانك‌جهانی‌گفت :

کشورهائیکه کسر بودجه‌دارند باید بودجه خودرا متوازن کنند

کشورهائیکه ذخائر ارزی آنها روبافزایش است باید فکری برای کشورهای عقب مانده بنمایند

اعضای مجمع سالیانه صندوق بین‌المللی پول وبانك جهانی که‌دیروز درواشنگتن بکارخود خاتمه‌دادند‌تصمیم گرفتند که‌درسال آینده مجمع‌سالیانه صندوق‌بین المللی پول وبانك جهانی دروین (اطریش) تشکیل گردد ضمنا نماینده سیام بعنوان رئیس شورای مدیران صندوق بین‌المللی پول وبانك جهانی برای سال آینده انتخاب شد

در مجمع عمومی سالیانه البرت اندرسون نماینده امریکا اعلام کردکه دولت امریکا سعی خواهد کرد که برابری دلار وطلای کنونی را حفظ کند تادلار بعنوان یك ارز سالم ومطمئن همچنان وضع‌خودرا دربازارهای جهانی حفظ نماید.

البرت اندرسون وزیر خزانه داری امریکا سپس نسبت بآینده‌اقتصاد امریکا اظهار امیدواری کردو گفت سیاست مالی وپولی‌دولت‌جمهوری‌خواه امریکا مثمر بوده‌است هدف ما حفظ اعتماد داخلی وخارجی است وی ضمنا اعتراف کرد که‌متاسفانه هنوز امریکا به‌یکی ازهدفهای خود که‌موازنه منطقی تعادل پرداخت است نرسیده و در سال ۱۹۶۰ کاهش ذخایر طلاهمچنان ادامه داشته است و تقریبا به ۷۰۰ میلیون دلار درطی سال جاری رسیده است.

علاوه برآلبرت اندرسون شخصیت های‌دیگری از جمله بومگار تنربنام فرانسه وسلوین لوید وزیر دارائی انگلستان بیاناتی ایراد کردند.

سلوین لوید ضمن بیانات‌کوتاه‌خود گفت کشورهائیکه بودجه آنها دائما کسردارد باید تصمیمات صحیح‌وفوری برای توازن بودجه خوداتخاذ کنند و همچنین کشورهائی که‌ذخایرارزی‌دلار ولیره استرلینك آنها روبافزایش‌است باید فکری برای‌سایر کشورها بنمایند سلوین لوید‌گفت درسالهای‌اخیرذخایر ارزی دلار و لیره‌استرلینك آلمان‌غربی ایتالیا ـفرانسه و کشورهای‌بنلوکس افزایش یافته است‌واین‌امرخودموجب افزایش قرض‌امریکا وبریتانیاگردیده من نمیخواهم دوائی برای این موضوع تجویز کنم ولی کشورهائیکه دراین مورد شك میکنند میتوانند با پیر ژاکوبسون‌مدیرصندوق‌بین‌المللی پول مشورت کنند.

سلوین لوید سپس تقاضا کرد که کشورهای صنعتی میزان وامهای طویل‌المدة خودرا به‌کشورهای عقب افتاده افزایش داده‌وبیشتروارداتخود راازاین کشورها بخرند. بومگار رتنه مدیرکل بانك دوفرانس ضمن بیانات کوتاه خود گفت فرانسه در کمك به کشورهای عقب افتاده سهم بزرگی دارد.

کمك برای بسته‌بندی کشمش

از طرف وزارت بازرگانی‌بدولت پیشنهاد شده است برای بهبودوضع بسته بند ی کشمش از محل تشویق صادرات بباغداران کمك هائی‌بشود تا امکان رقابت در بازار های بین المللی بخصوص در مقابل ترکیه‌و یونان برای کشمش ایران بیشتر گردد.

مصرف آب در تهران بالا میرود

درسال ۱۳۵۲ چهارمیلیون جمعیت تهران ۴۰۴ میلیون‌متر مکعب آب‌تصفیه شده لازم دارند

سازمان آب تهران مطالعات و پیش بینی هائی جهت برنامه مالی خود تا سال ۱۳۵۲ بعمل آورده است و در مورد تامین آب تهران از منابع مختلف که در حوزه تهران قابل استفاده است مطالعات عمیقی انجام گرفته است.

این مطالعات بوسیله مهندسین مشاور الکساندر کیپ و مهندسین خود سازمان آب صورت گرفته.

موضوع تامین آب در درجه اول بسته به میزان جمعیت تهران است. سازمان آب جمعیت‌تهران راباکمك اداره کل آمار برای پایان سال ۱۳۵۲ در حدود ٤ میلیون نفرپیش بینی کرده است.

درسال مزبور تهران به ٤۰٤ میلیون متر مکعب آب تصفیه شده احتیاج خواهدداشت.

میزان مصرف متوسط هر نفر را درآنسال ۲٤۷ لیتربرآورد کرده‌اند این مقدار مصرف متوسط برای هر نفر در سال جاری ۱۸۰ لیتر است با توسعه و پیشرفت و بهبود شرایط زندگی مسلما نسبت مصرف آب تصفیه شده هم بالا خواهد رفت.

مثلا در سال قبل میزان مصرف متوسط برای هر نفر ۱۷۵ لیتر بود ولی امسال ۵ لیتر به آن‌اضافه شده است.

با حساب فوق معلوم شده که در سال ۱۳۵۲ تهران بزرك به ٤۰٤ میلیون متر مکعب آب احتیاج‌دارد با بررسی و ارزیابی آب های اطراف تهران معلوم شده است که رودخانه کرج و رودخانه جاجرود و رودخانه لار و آب های زیرزمین تهران میتواند این مقدارآب تهران را تامین نماید.

دولت در این امر کمك نموده و تاکنون مبلغ ٤۵۰۰ میلیون ریال هزینه سد کرج و ۲۳۰۰ میلیون ریال هزینه سد لتیان را قبول کرده و هزینه سد لار هم بعهده دولت خواهد بود.

در حالیکه فلسفه تامین آب‌برای یك شهر همیشه به عهده ساکنین شهر است در شهر های دیگر سازمان برنامه فقط نصف هزینه تاسیسات آب را قبول کرده و بقیه را خود مردم بعهده گرفته‌اند.

میزان آبی که منابع فوق در اختیار تهران میگذارند بشرح زیر است.

سد کرج در سال ۱۳٤۱ ـ ۱۸٤ میلیون متر مکعب آب به تهران میرساند.

میزان مصرف شهر تهران در همانسال ۱۸۲ میلیون متر مکعب است.

از منابع آب‌های زیر زمینی تا پایان سال ۱۳٤۲ قریب ۳۷میلیون متر مکعب آب بدست خواهد آمد که در حقیقت در آنسال سازمان آب تهران ۲۲۱ میلیون مترمکعب آب در اختیار دارد در حالیکه مصرفش ۱۹۶ میلیون متر مکعب است آب سد لتیان در سال ۱۳٤٤ بمیزان ۸۰ میلیون متر مکعب بدست‌می آید و در نتیجه سازمان آب در آنسال ۳۰۱ میلیون متر مکعب آب در اختیار خواهدداشت و مصرفش نیز به ۲۲۷میلیون‌متر مکعب خواهد رسید آخرین منبع آب مورد بهره برداری از سد لار است که‌در سال ۱۳۵۲ بظرفیت۹۹ میلیون متر مکعب خواهد بود که جمع آب مورد استفاده سازمان آب را به ٤۰۰ میلیون متر مکعب خواهد رسانید این رقم معادل مصرف تهران در همانسال میباشد.

در سال مزبور تمام تهران و شمیران و محله های اطراف تهران از آب تصفیه شده سازمان آب استفاده خواهند کرد.

بوهلر

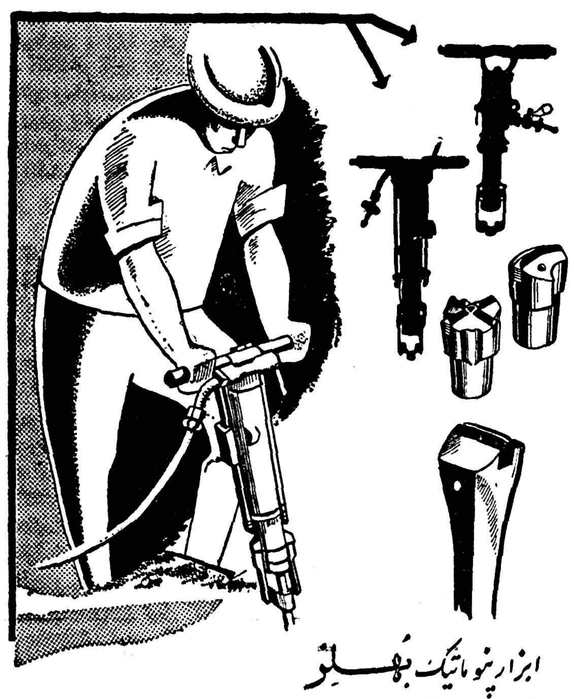

ابزار پنوماتیك بوهلر

شرکت سهامی خشکه و فولاد تهران خیابان عین‌الدوله نبش خیابان چهار باغ شماره ۴ ـ تلفن ۲۵۱۱۶

BÖHLER

آ ـ ۲۵۱۱۶

بازار اصفهان

معاملات در بازار اصفهان طی هفته گذشته رونق داشت روی کالا های وارداتی بیشتر از کالا های داخله سفارش خرید میرسید و رویهمرفته جنبش محسوسی دربازار اصفهان دیده شد.

معاملات خشکبار در حدودقیمت قبلی جریان داشت. داد و ستد کتیرا بطور کلی گرم بود صادرات بیشتر روی کتیرا مفتولی انجام می گرفت. قماش یکی از کالا های بارونق بود. از کالا هائی که نرخ آنها کمی ترقی داشت‌ریسمان بود که بازار آنهم بر خلاف هفته گذشته محکم تر شده بود. روی پشم معاملات عادی انجام میگرفت بازار فلزات گرم بود. روی چای‌و قند و شکر معاملات مصرفی انجام گرفت. کاغذ بازار گرمی داشت. دانه های روغنی و پوست و روده پنبه و آهن بازار عادی داشتند.

اعلان مزایده کارخانه قندکرج

وزارت صنایع و معادن کارخانه قند کرج‌واقع درشهر کرج راباکلیه اراضی متصرفی طبق سند مالکیت مووجود باماشین آلات ـساختمانها ـابزار ویدکیها ـ تجهیزات ووسائل ولوازم اداری طبق صورت اموال ودفاتر کارخانه درروز تحویل باستثنای وجوه نقد و موجودی (مواد اولیه ـمحصول ساخته شده ودرجریان ساخت) باکلیه حقوق قانونی آن ازطریق مزایده باشرائط زیربفروش میرساند :

۱ـ مزایده مربوط بتمام کارخانه و مجموع قسمت‌های فوق‌الذکربوده وبرنده مزایده کسی است که بالاترین قیمتها راپیشنهاد نماید.

۲ـ حداقل شرائط بصورت ۲۰ درصد نقدو بقیه باقساط مساوی سالیانه از تاریخ‌تحویل تا ۱۰ سال خواهد بود.

۳ـ پیشنهاد دهندگان باید مبلغ دو میلیون (۲۰۰۰۰۰۰) ریال سپرده بحساب شماره ۱۵٤٤شعبه فردوسی بانکملی ایران بنام وجوه حاصله ازفروش کارخانجات تودیع ورسید آنرا ضمیمه پیشنهادلاك ومهر شده نموده باذکر عبارت (مربوط بمزایده کارخانه قندکرج) روی پاکت تاآخر وقت اداری‌روز دوشنبه ۲۳ آبان ۱۳۳۹ بدبیرخانه سازمان مرکزی شرکت های صنعتی و معدنی وزارت صنایع ومعادن تسلیم نمایند. بهرگونه پیشنهاد ـنامه و تلگراف که‌بعد از ساعت فوق برسد ترتیب اثرداده نخواهد شد

٤ـپیشنهادها درساعت ۱۱ صبح روز سه‌شنبه ۲٤آبان ۳۹ درتهران وزارت صنایع و معادن باز و قرائت خواهد شد. حضور پیشنهاد دهندگان‌درجلسه مزایده آزاد است.

۵ـ پیشنهاد دهنده باید نام ونشانی صحیح‌خود و مبلغ پیشنهادی را منجزا درپیشنهاد ارسالی قیدو تصریح نماید. به پیشنهادهای فاقدسپرده ویاپیشنهاد هائی که چك یاتضمین‌نامه بانکی ضمیمه داشته‌باشد و همچنین پیشنهادهای مشروط و مخدوش و غیر صریح یاخلاف شرائط اعلان ترتیب اثر داده‌نخواهد شد.

٦ـ کلیه هزینه‌های مربوطه از قبیل مخارج دفتر خانه ومالیات معامله و عوارض و غیره بعهده خریدار است.

۷ـ هرگاه برنده مزایده از تاریخ ابلاغ‌وزارت‌صنایع ومعادن بمدت یکماه ازانجام‌معامله وپرداخت پیش‌قسط خودداری نماید سپرده او بنفع وزارت صنایع و معادن ضبط خواهد شد.

۸ـکارخانه تا اتمام پرداخت کلیه اقساط‌موضوع ماده ۲ در وثیقه وزارت صنایع و معادن خواهدبود.

۹ـ موجودی مواد اولیه ـ محصول‌ساخته شده و محصول درجریان ساخت که طبق این اعلان از فروش مستثنی شده است در موقع تحویل‌کارخانه بقیمت روز بازار ارزیابی شده وبهای آن‌با توافق طرفین از خریدار دریافت خواهد شد.

۱۰ـ علاقمندان میتوانند همه‌روزه درساعات اداری‌عین دارائیهای کارخانه را در محل ملاحظه نمایند واسناد مزایده را از امور فروش کارخانجات وزارت صنایع و معادن دریافت دارند.

۱۱ـ شرکت درمزایده وتسلیم پیشنهادبمنزله قبول شرائط وطرح قرارداد معامله که جزو اسناد مزایده است میباشد وبنابراین پیشنهاد دهنده باید اسناد مزایده را ضمن تسلیم پیشنهاد امضاء وبه وزارت صنایع و معادن تسلیم کند.

۱۲ـ وزارت صنایع و معادن دررد‌یاقبول‌هریك یاکلیه پیشنهادات مختار است.

۱ـ٤ آ ـ ۲۳۹۸۰ وزیر صنایع و معادن

روزنامه محترم اطلاعات

درشماره ۱۰۳۱۲ مورخه ۲۹ شهریور آن روزنامه شرحی بامضای هراند بوداغیان راجع به کارخانه الفا ملاحظه شدکه چون بشرح زیر خلاف حقیقت بوده ناچار برای روشن شدن حقیقت تقاضا دارد مراتب ذیل را درج فرمایند.

شرکت سهامی پاستوریزه آلفا بشهادت پرونده و سوابق ازطرف اینجانب تشکیل شده و مؤسس کارخانه اینجانب بوده‌ام نه‌آقای هراندبوداغیان وسهامی راکه آقای بوداغیان مدعی است بعدا خریداری نموده است وچون اکثر اینجانب درایران نبوده‌ام وبیشتر سهام را آقای بوداغیان خریداری‌کرده طبق قانون مدیریت باایشان بود وایشان بااختیاری‌که داشت مدیریت را ببرادرخود واگذار وآقای هراند بوداغیان وآرام بوداغیان‌که هردو برادر وشریك‌المال بودندبا دستیاری‌یکدیگر قریب‌هفت‌میلیون ریال از مردم بعنوان کارخانه الفا و تجارتخانه برادران بوداغیان کلاه برداری نموده‌اندکه پرونده کیفری آنها درشعبه ۲ دادسرای تهران موجود وآقای آرام بوداغیان فعلافراری است وبادستور جلبی‌که از طرف دادسرا داده شده وهمچنین قرار توقیفی‌که از دادگاه شعبه ۲۷ شهرستان تهران صادرگردیده تحت تعقیب میباشد وبهمین‌علت هم کارخانه آلفا را متوقف و فعلا دراختیار اداره تصفیه میباشد ومنظور آقای هراند بوداغیان از شرحی‌که نوشته جزاخلال چیزدیگری نیست وجریانی‌که عرض‌شد تماما پرونده‌های آن در دادسرا و دادگاهها موجود میباشد واینکه‌آقای بوداغیان نوشته‌اند قریب ده‌ماه است کارخانه از ید اینجانب خارج شده صحیح نیست زیرا مشارالیه از بدو تاسیس‌کارخانه تاکنون اطلاعی از اداره نمودن کارخانه نداشته و ندارند وقبل‌از توقیف‌هم یکسال کارخانه درقبال ششصدهزارریال دراجاره آقای قریشی بوده است وارتباطی به‌آقای‌بوداغیان ندارد وبعلاوه مشارالیه که اظهار وجود نموده‌اند باید بگویندکه از کدام دانشگاه دیپلم تخصصی خودرا نسبت به‌کارخانه شیر پاستوریزه‌گرفته‌اندکه اینجانب فاقد آن نیز میباشم این شرح فقط جهت اطلاع‌اشخاص میباشدکه بدانند آقای بوداغیان‌بعلت عدم‌پرداخت طلب مردم تحت‌تعقیب‌میباشند

آ ـ ۲۲۵۷۱ گریگور پاپانیان

آگهی تاسیس نمایندگی شرکت سادلمی بامسئولیت محدود (شرکت خارجی)

شرکت سادلمی بامسئولیت محدود SADELMI S.R.L.

که درتاریخ سی‌ام نوامبر ۱۹۴۸ در کشور ایتالیا تحت شماره ۳۷۸۰٤۰ به ثبت رسیده است ودر ایران بوسیله نمایندگی خود بانجام امور مطالعه وطراحی تاسیسات الکترومکانیك و اجرای امور مربوطه به نصب وتهیه مصالح و کلیه عملیات‌تجارتی و مالی و صنعتی مبادرت مینماید وسرمایه آن پنجاه میلیون لیرایتالیائی معادل شش میلیون‌ویکهزار ریال تعیین گردیده و مرکز آن درکشور ایتالیا شهر میلان کوچه کورسوماتئوتی شماره یك معرفی شده درتاریخ هفتم مهرماه۱۳۳۹ در دفترثبت شرکت‌های خارجی بشماره ۲۹۳ درایران به ثبت‌رسیده و نماینده آن درایران آقای دکترجورجوا ورسی Dr. ing. Gio rgio ORSI ساکن‌تهران خیابان صنیع‌الدوله شماره ۲٤ میباشد و آقای کارلوپورتا Carlo PORTA نیز به‌تنهائی‌حق امضاء خواهد داشت ودونفر آقایان نامبرده منفردا یا متفقا حق دریافت کلیه ابلاغات مربوط بشرکت رادارا هستند.

رئیس اداره ثبت شرکت ها وعلائم تجارتی و اختراعات ـ مهدی نراقی

آ ـ ۲۲٦۳۳

دعوت مجمع عمومی عادی سالیانه شرکت تعاونی مصرف خیاطهای‌تهران

بدین وسیله از کلیه آقایان سهامداران این شرکت دعوت می شود که جهت شرکت در جلسه مجمع عمومی عادی سالیانه روز جمعه بیست‌و دوم مهر ماه ۳۹ ساعت ۹ صبح در محل شورای عالی اصناف تشریف بیاورند.

دستور جلسه.

۱ـ استماع گزارش هیئت مدیره از وضعیت عمومی شرکت.

۲ـ استماع و تصویب بیلان مالی شرکت از تاریخ ۲۰ر٤ر۳۸ لغایت اسفند ماه ۳۸

آ ـ ۲۲۵۷۵ شرکت تعاونی مصرف خیاط های تهران

شرکت تعاونی مصرف خودمان

از شرکاء محترم تقاضا دارد چون جلسه مجمع عمومی فوق‌العاده مورخه ۷ر۷ر۳۹ به علت حاضر نشدن تعداد کافی رای رسمیت پیدا نکرد برای تشکیل جلسه دوم و آخر مجمع عمومی فوق‌العاده روزپنجشنبه ۲۸ مهر ماه جاری ساعت چهارو نیم بعداز ظهر در محل شرکت واقع در خیابان شاه آباد شماره ۲۲ تشریف فرما شوند دستور عبارت است از همان اتخاذ تصمیم نسبت به‌پیشنهاد هیئت مدیره‌راجع بانحلال وادغام شرکت با یك شرکت تعاونی دیگر ـ هیئت مدیره. آ ـ ۲۲٦۰۳

آگهی شیلات ایران

شرکت سهامی شیلات ایران بمنظور رفاه حال اهالی تهران مشتریان محترم خاویار مورد مصرف در داخله رادر مراکز زیر بمعرض فروش گذارده است.

۱ـ فروشگاه شماره ۱ در فرودگاه مهر آباد

۲ـ فروشگاه شماره ۲ خیابان اسلامبول پاساژ بازارنو

۳ـ مغازه ایران سرما خیابان استالین

٤ـ مغازه ٤٤٤ بلوار کرج

۵ـ مغازه ال پی انتهای خیابان ایرانشهر خیابان ناصر کاشی ۱۰

٦ـ مغازه پارس خیابان منوچهری کاشی ۳۵

۷ـ شرکت سهامی خاور میانه ـ نبش خیابان وصال شیرازی و شهرضا.

۸ـ مغازه لیپتون ـ تخت جمشید کاشی ۱۳٦

۱ـ۲ آ ـ ۲۵۰۹۸ شرکت سهامی شیلات ایران

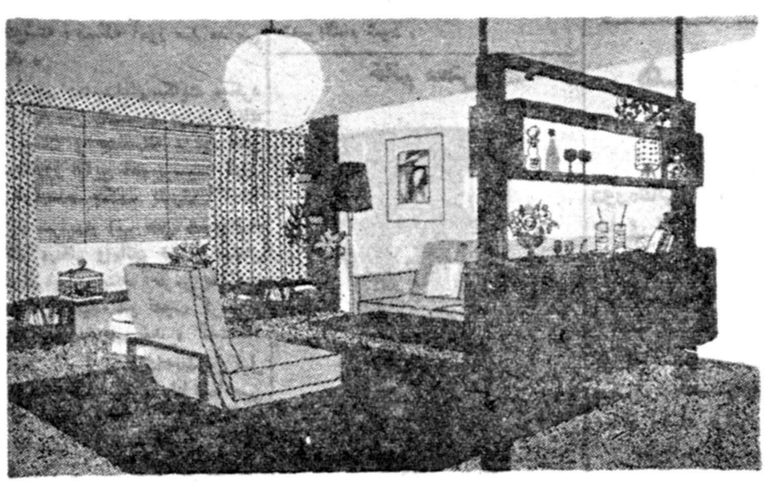

توسط متخصصین خارجی شرکت‌زندگی‌نو ـ خیابان‌فیشرآباد‌شماره ۲۱ تلفن ٤٤۲۱۰ ـ ۲۵۱۲۰ آ ـ

اجتماعی

دکتر امیرناصر معزی:

نقص اصلی در اجرای قانون انتخابات است

آقای دکتر امیرناصر معزی (طیب) درباره نقائص قانون انتخابات عقیده دارد:

بنظر من قانون انتخابات این مملکت مثل سایر قوانین ما دارای نقص خلقت نبوده و چنان نیست که بتواند در آزادی انتخابات اثر داشته باشد. نقیصه اصلی طرز اجرای قانون است که اگر اغراق نگفته باشم ما قوانینی داریم باندازه قوانین انگلیس و فرانسه و سوئیس و سوئد و حتی بعضی ممالک دیگر و شاید اگر روزی بخواهند ازحیث موجودی قانون ممالک را درجه بندی کنند ایران رتبه اول را حائز شود معذلک با انبوه این قوانین همیشه داد و فریاد بلند است که واوطنا و رامجلسا. اما اجرای قانون ضامن نظم و آرامش و راحتی‌خیال است. ضامن اجرای قانون‌هم رشد اجتماعی وفهم و درك سیاسی و قدرت‌نگهداری قانون بدست خود مردم است که فقط باید با فرهنك صحیح مردم را آشنا باجرای قانون کرد و السلام.

قانون انتخابات هم نقص چندانی ندارد فقط آنچه بیشتر از همه‌تولید ارضایتی و داد و فریاد میکنددعوت و انتخاب هیئت نظارت بر انتخابات است که توسط فرمانداریها انجام میگیرد پایه این مشاجرات است. این هیئت باید منصف و بی طرف باشند و یا کاری کرد که یك طرفه بودن واعمال نفوذ هیئت‌نظارت هم دراجرای قانون انتخابات وآزادی آن اثری نداشته باشد این طریقه که من میخواهم برای طرز گرفتن رای پیشنهاد کنم معتقدم که اصولا این نقیصه را خود بخود اصلاح میکند.

دیگر از مسائلی که خیلی مورد انتقاد است ـ مهر نکردن سجل‌ها ـ شناسنامه های بی عکس ـ سجل اموات ـ عوضی شدن شناسنامه ها ـ عوضی خواندن رای ـ عوض کردن صندوق و غیره برای از بین بردن نقائص فوق درمرحله اول مردم‌باید:

الف ـ رشید ـ با فرهنك ـ مومن باصول اجتماعی آزادی خود باشند.

ب ـ تطمیع و تهدید کارفرما یا صاحب ملك و یاقدرتی دیگردرآنها اثر نکند.

ج ـ شرکت در انتخابات را شرکت در تشکیل سرنوشت خود بدانند وبا میل ورغبت وبا هشیاری و آگاهی نه کورکورانه وبی‌مطالعه در این کار وارد شوند.

د ـ تلقین پذیری و زود باوری را که اساس اشکالات را تشکیل میدهند و غالبا تبلیغات مختلف‌افراد ناآگاه را بهمین وسیله منحرف‌می سازد خوب بشناسد و از آن آگاه باشد.

در ضمن اصلاح یك قسمت از قانون انتخابات و اجرای یکی دو نکته را پیشنهاد می کنم و به‌بحث خود خاتمه‌میدهم ـ چون بنظرمیرسد که با اجرای این‌اصول راه تقلبات و نابسامانی های انتخابات کمتر شود لذا پیشنهاد میکنم:

۱ـ کاندیدا های هر محل‌دوماه قبل ازانتخابات‌بوزارت کشورمراجعه وکارت شرکت‌در انتخابات بگیرند.

۲ـ شش ماه مدت حداقل اقامت در هر حوزه که از شرایط انتخاب‌شدن میباشد کم است و حداقل به یکسال بالا برده شود زیرا اقامت شش ماهه در یك محل برای‌اینکه شخص‌بدرد دل‌مردم برسد وناراحتی های آنها را درك کند کافی نیست.

۳ـ رونوشت کارت کاندیداتوری از وزارت کشور به فرمانداری‌محل ارسال میشود و همراه آن بعوض صندوق دفاتر سفید رسمی (بنام هر کاندیدا دو دفتر) فرستاده می‌شود که در اینصورت هیئت نظارو فرماندار که کارش نظارت بر انتخابات واجرای صحیح‌آن است‌از هر طرف و از هر دسته باشند در این موضوع رابطهٔ کمتری دارد ـ اسم‌یا اسامی کاندیدای خود رامی‌نویسد بعد در همان موقع اسم و مشخصات رای دهنده راباشناسنامه او تطبیق و با صدای بلند در حضور خود او اسم کاندیدای موردنظرش را میخوانند این اسم در تعرفه او نوشته شده و دو نفر منشی هم دردو دفتر که گفتم بنام هر کاندیدائی باید علیحده باشد ثبت می کنند. هیئت نظارت هم زیر تعرفه رااضاء می کند و بدست رای دهنده میدهند و از او امضاء میگیرند این تعرفه با این دو دفتر باید همیشه مطابقت کند ـ خواندن آراء باین طریق در حضور رای دهنده در همان موقع انجام شده و کلیه اعضای هیئت نظارت در آخر هر روز زیر دفتر را می بندند که چیزی به آن اضافه نشود و صورت مجلس می کنند ضمنا نتیجه آراء هر روز را هم بتعداد رای دهنده و اسامی کاندیدا ها و تعداد آراء اعلان می کنند تا همگی مردم از آن مطلع شوندباین ترتیب راه تقلب ۹۰ در صد کمتر میشود صندوق از اهمیت می افتد فاصله بین گرفتن رای و خواندن رای که‌خودباعث ایجادسوء تفاهماتی میشد از بین میرود ـ این درست مثل آنست که کسی در دفاتراسناد رسمی واردمیشود وبااطمینان خاطر معامله انجام دهد و بداند سندی که بدست او داده‌اند در دفتر ثبت شده و راه دوز وکلك کمتر دارد.

بی سواد بودن یا نبودن مردم ـ زن و مرد و غیره تاثیر چندانی در این امر ندارد ولی باز اعلام میکنم تا مردمی رشید وخوش فکر نباشند دارای شم صحیح سیاسی و اجتماعی نگردند شرایط سوء استفاده باز هم موجود است اگر چه صد ها کتاب قانون برای انتخابات وضع‌وتصویب گردد.

لطفاً یادداشت فرمائید

امشب

برنامه تلویزیون ایران

ساعت ۶٫۰۰ ـ آغاز برنامه
ساعت ۶٫۰۳ ـ برنامه خردسالان
ساعت ۶٫۳۰ ـ فیلم های مستند
ساعت ۷٫۰۰ ـ فیلم لاسی
ساعت ۷٫۳۰ ـ ارکستر جاز خارجی
ساعت ۸٫۰۰ ـ هنرهای‌زیبا
ساعت ۸٫۳۰ ـ اخبار
ساعت ۸٫۴۵ ـ برنامه کتاب
ساعت ۹٫۰۰ ـ برنامه هفت پرده
ساعت ۹٫۳۰ ـ مسابقه «۵۰۰۰» ریالی
ساعت ۱۰٫۰۰ ـ برنامه تاریخ
ساعت ۱۰٫۳۰ ـ فیلم‌موزیکال
ساعت ۱۱٫۰۰ ـ پایان برنامه

در محافل ومجالس

در انجمن ایران و پاکستان
لوتو
از ساعت ۷ بعد از ظهر
در باشگاه نفت
فیلم
از ساعت ۸ بعد از ظهر
در انجمن ایران و هند
مراسم تجلیل بمناسبت نود ویکمین سال تولد مهاتما گاندی
از ساعت ۵ بعد ازظهر

فردا شب
در انجمن ایران و امریکا
کلوب بریج و شطرنج
از ساعت ۶ بعد از ظهر
بازی بینگو
از ساعت ۷٫۳۰ بعد از ظهر
در انجمن ایران و پاکستان
کلاس درس انگلیسی
از ساعت ۵ بعد از ظهر

کپیه ازاسناد
تجارتی ـ تحصیلی ـ معافی ـ شناسنامه ـ رانندگی و غیره خود را انجام میشود فتوپرسپولین لاله زار نو چهار راه کنت ۳۷۴

اعلامیه

یک مو نباید از سر کسی کم شود

سازمان فاکوپا

این مسئله‌ایست‌که باید مورد توجه قاطبه ملت قرارگیرد

آ ـ ۲۵۱۴۰

Tokalon

توکالن متخصص در تهیهٔ عالیترین نوع کرمهای زیبائی برای لطافت دست وصورت

توکالن نامی است معروف در سراسر جهان

محصولات کارخانجات د.ا.و

درنمایشگاه صنعتی آلمان

شرکت سهامی پخش لینولئوم ایران

از هموطنان عزیز دعوت مینماید که از غرفه محصولات کارخانجات (د.ا.و) درنمایشگاه صنایع آلمان بازدید نموده و آخرین طرح‌ها و رنگهای جالب: لینولئوم ـ دلیفلکس ـ استراگولا ـ ونیسول و دهها محصول دیگر را از نزدیك مشاهده فرمایند.

آ ـ ۲۵۰۶۰

خنك چون نسیم بهاری

Springlike Freshness

No 4711. Genuine

EAU DE COLOGNE

۴۷۱۱

ادوکلن اصیل نشاط و صفا می بخشد و در مهمانی ها به هنرنمائی شما شکوه و جلال میدهد

ادو کلن جهانی ۴۷۱۱ دراین فصل گرما شمارا چون نسیم بهاری دریای خزر که جانبخش‌وپر از عطر شکوفه های بهار نارنج میباشد خنك و سرمست میکند

چه آنرا از دستمال ببوئید وچه به گردن ومچ دستها بزنید خنکی جان پرورش درك لذت زندگی را بشما میسازد

محل فروش: ۱ـ فروشگاه فردوسی ۲ـ جنرال مدکوچه برلن ۳ـ هما لاله‌زارنو ـ گالری تهران لاله‌زار نو ۵ـ دکتر قاسمی لاله‌زارنو ۶ـ ژان خیابان منوچهری ۷ـ نادرشاه جنب سینما آسیا ۸ـ دریاروبروی فروشگاه فردوسی ۹ـ ژیپسی شاه بین ۲۰ متری اول ودوم ۱۰ـ کارلو بهار چهارراه تخت جمشید ۱۱ـ گیلدا پاساژ استاندارد شیراز ۱۲ـ لوکس خیابان زندشیراز

دنباله نطق علم در شورای مرکزی حزب مردم

قسمت اول نطق آقای علم در شورای مرکزی حزب مردم که بعد از ظهر پنجشنبه گذشته تشکیل شده ود شماره قبل چاپ گردید اینك دنباله این نطق

کم انتقاد کردیم

بما ایراد میگرفتند که چرا ما انتقاد نمیکنیم این ایراد راما قبول میکنیم که حزب همیشه باید قبول کندکه ما کم انتقاد کردیم بجهت این که مانیامده‌ایم که اساس مملکت را بهم بریزیم ووسیله بدست کسانی بدهیم که روی هوی وهوس میخواهند کارهائی بکنند بنظر من ما همیشه و در هرحال سازندگی ما بیشتر از خرابکاریمان باشد. انتقاد عوام فریبانه را اشخاصی می کنند که بهیچ چیز پابند نیستند (صحیح است) همچنانکه وعدم دروغ را هم اشخاصی میدهند که به مملکت علاقه ندارند امروز شما خیال میکنید اگر بجای این جلسه من اگر بفرض می آمدم بعنوان رئیس دولت حزبی که برنامه دولت خودرا در شورای مرکزی حزب مطرح میکند بدروغ میگفتم که روزی فلان مبلغ از فلان ممر بمردم ایران عاید خواهم کرد آیا کارخوبی میکردم خیر یك چنین کاری را من هرگز نمیکردم و دروغ باین بزرگی وخوش ظاهری که همه مردم دامی فریبند. هرگز بمردم نمیگفتم .

ما باید هرکاری میکنیم راست و درست و عملی و به نفع مردم باشدو بهرحال ما انتقاد شبیه خرابکاری را هرگز بنفع مملکت تشخیص نمیدادیم ولی از انتقاد بموقع هم خودداری نکردیم . مثلا وقتی که شاهنشاه ما گفتند که انتخابات باید آزاد باشدو ما میدیدیم که بصلاح مملکت نیست این طور در کار انتخابات مداخله شود البته از نحوه جریان انتخابات انتقاد کردیم حرف خودمانرا همه جا گفتیم آن انتقاد و این حرف ها بصلاح مردم ومملکت بودو مادر اینجا ساکت نمی توانستیم به نشینیم .

بعضی عناوین

انتقاد دیگری مثلا بمن میشد که چرا وقتی به پیشگاه اعلیحضرت تلگراف میکنم بعضی عناوین برای خود انتخاب میکنم من باید صریحا بشما بگویم که خدمت گذار شاهنشاه هستم و باین افتخار میکنم منتها نوکری هستم که حتما ودرهمه حال بشاه راست میگویم واین افتخار من است که خدمت گذار صدیق شاهنشاه هستم همه شما هم یقین دارم که این افتخاررا دارید اگر مملکت ما بخواهد در جاده ترقی خودپیش برود همه ما باید از صمیم قلب اطراف وجود شاه جمع شویم **وسیله دیگری نیست که در یك مملکت باین بزرگی ترك ولرو کرد و فارس و تاجیك را بهم پیوند بدهد .**

هرکس دارای هر نوع فکری باشد باید برای نگاهداری مملکت بوجود شاهنشاه توسل جوید تمامیت مملکت ماهزاران سال بهمین وسیله حفظ شده است من این عقیده خود را صریحا و مخصوصا در جواب کسانی که ایراد میکنند چرا یك چنین عناوین بمقام سلطنت برای خود در نظر میگیرم میگویم . اما علاقه و اعتقاد من به شخص شاهنشاه محمد رضا شاه پهلوی علیحده است و مربوط بخودم است چون معظم له را دلسوز ترین فرد بحال مردم تشخیص داده ام و یقین هم دارم که عقیده عموم ملت ایران این است (صحیح است صحیح است) یك مطلبی که هست و ما باید به آن کمال توجه را بکنیم اینست که ما باید برای اداره مملکت خودمان شرایط و اوضاع جغرافیائی و احساسات و عواطف و معتقدات مردم همه را در نظر بگیریم قوانینی که عینا از قوانین ممالك دیگر تقلید شده پدر این مملکت را در آورده قوانینی که برای دادگستری بلژیك در صد سال پیش وضع شده ممکن نیست بوسیله ترجمه‌ای که مرحوم مشیرالدوله کرده است برای ما قابل عمل و مفید باشد . برای اینکه در آن زمان که ۹۹ درصد مردم بلژیك با سواد بوده‌اند ۹۹ در صد مردم ما از نعمت سواد محروم بوده‌اند ما باید در مسائل اجتماعی و سیاسی رآلیست باشیم حزب ما فقط برای خدمتگزاری و باتوجه باین مسئله مهم حیاتی بوجود آمده است مرامنامه ما را مطالعه کنید به تنهائی نه یك مرامنامه صد در صد سوسیالیستی است نه یك مرامنامه صد درصد کنسرواتیو است و نه یك مرامنامه کاملا بورژواست ولی مرامنامه ایست که بهر حال بدرد مردم این کشور میخورد وما معتقدیم که با اجرای آن آسایش مردم و ترقی مملکت تامین میشود من اخیرا بیانیه‌ای از طرف سوسیالیست های ایران را میخواندم بسیار خرسند شدم چون دیدم در چهار دیواری قانون اساسی ایران باهمه دقتی که برای پابندی باصول سوسیالیسم بکار برده‌اند قبول کرده‌اند اعمال نظر و تئوری آنها باید طوری باشد که منطبق برشرایط کشور باشد یا بعبارت دیگر در اینجا قابل عمل باشد .

بهر حال ما نباید در مقابل واقعیات خود را گول بزنیم و برای عوام فریبی نسبت به مسائل مختلف انتقاداتی بکنیم که فقط دل مردم را خوش کند ما باید معتقد باشیم و ثابت کنیم جمعیتی هستیم که آنچنان مملکت را رهبری خواهد کرد که منطبق با احتیاجات مردم باشد و با آنها با صداقت و صمیمیت رفتار خواهد کرد این مطلب را میخواستم در روز آخری که با آقایان صحبت میکنم یادآوری کرده باشم و تکرار کنم که ما راه خود را میرویم و از سرو صدائی که بیهوده در گوش ما راه می‌اندازند هراسی نداریم و راه خود را که خدمت به کشور و شاهنشاه است تغییر نمیدهیم . **من اعتقاد قطعی دارم که چون از روی کمال صمیمیت و صداقت مملکت خود را دوست داریم مردم این مملکت را دوست داریم و شاهنشاه خود را دوست داریم بالاخره در یك فاصله ای از زمان همه مردم راجمع خواهیم کرد .**

مثل یك عضو

من دراین روزهای آخر هم باخیلی از اشخاصی که هنوز عضو حزب مردم تشده بودند مذاکره داشتم وبخوبی احساس میکردم که این عقیده درمیان مردم هست که حزب مردم یك چنان جمعیتی است که تمام جمعیتها ودسته های دیگری را که قصد خدمت دارند با خود خواهد کشید و من باید دراینجا از دستجات غیرحزبی که بامن همکاری و باحزب عملا همقدمی داشته‌اند صمیمانه تشکر کنم وبگویم که همواره آرزومند موفقیت آنها هستم وحزب مردم در صورت موفقیت همیشه باید از وجود آنها استفاده کند .من اینجا مثل برادر کوچك شما ومثل یك عضو ساده حزب میخواهم ازشما خواهش کنم که نگذاریم این اساس برهم بریزد سعی کنید که حزب شما متکی به فرد نباشد من میروم اما کجا میروم ؟ ازاطاق بالامی آیم اطاق پائین ومگرنه بعضی از افراد حزب ایراد میگرفتند آقایانی که میروند اطاقهای بالا بما اعتنائی ندارند .خوب یکی از آنها آمد پائین باعتقاد من این دیگر هیاهو و جنجال ندارد .

استدعا میکنم که محض خاطر من اصول ومبانی حزب رافراموش نفرمائید. **بشما صمیمانه عرض میکنم که قادر بکشیدن این بار نیستم ممکن است که برای مدت کوتاهی باشم ویا اینکه مدت درازی .**

هیچ فکر نکنید که درا مساس تغییراتی پیدا شده یا پیدا خواهد شد من عرض میکنم اینجا خواهم بود حتما هم خواهم بود این تمام تغییراتی است که درحزب پیدا شده از لطف وحس برادری و محبتتان واقعا تشکر میکنم اما ترتیبی نفرمائید که اصول زیربا گذاشته شود **دوستان عزیزم آقای مهندس بهبودی وآقای دکتر عسکری** وسایر آقایان گفتند که باستعفای بنده رای گرفته نشود این صحیح نیست (اعضای شوری گفتند چرا صحیح است در اساسنامه چنین چیزی پیش بینی نشده درمجلس شورایملی هم نسبت باستعفای وکیل رای نمیگیرند) الان هم استدعا میکنم که دبیرکل تازه‌ای انتخاب بفرمائید در دنیای امروز آنقدر کار هست که فرصت برای یك چنین کارهائی کوچك واقعا نباید از دست برود .

تصمیم نامساعد

بنده در جریان کارهائی که داشتیم چه در انتخابات کنگره وچه در انتخابات مجلس و چه درسایر کارهای داخلی حزبی بعضی و قتها ناچار از اخذ تصمیم میشدم یعنی خودتان مجبور میکردید که تصمیم بگیرم در انتخابات کمیته بمن رای دادید که خودم راجع به بکاندیداها تصمیم بگیرم .

عرض میکنم با تمام اشکالاتی که اتخاذ این تصمیم ها برای من داشت ناچار بودم که کار خود را بکنم ولو بعضی دوستانم برنجند بنظر من اصل تصمیم گرفتن برای کسانی که کار دسته جمعی و سیاسی میکنند ارزش دارد معذرت میخواهم اگر حتی راجع ببعضی از دوستان نزدیك خودم بعضی تصمیمات نامساعد گرفتم "الان راجع بخودم هم تصمیم گرفته‌ام که از دبیر کلی کنار بروم برای اینکه دیگر نمیتوانم ادامه بدهم این کنار رفتن دلیل قطع رابطه و علاقه با حزب وهم مسلکان عزیز نیست برای اینکه علاوه بر مناسبات حزبی بین من و آقایان و سایرین که اینجا هستند مناسبات دوستانه‌ای هم بود و خواهد بود که قبل اینکه انسان از زیر بار تعهدات شانه خالی کند نیست .

بنابراین استدعا میکنم که آقایان هم تصمیم خود را بگیرند .(گفته شد جنابعالی نظر خود را راجع بدبیر کل آینده بفرمائید) گرچه اینکار برای من قدری مشکل است اما با تجربیاتی که درحزب مردم دارم و باسابقه اطلاعی که از فعالیت یك یك آقایان دارم عقیده شخص من اینست به آقای پرفسور عدل رای بدهم ایشان مرد شایسته ومورد علاقه واعتماد عموم جناح های حزب هستند .

عقاید وافکار باید با هم اصطکاك داشته باشند روز چهار شنبه‌ای که بعضی از آقایان اعضای حزب دراینجا جلسه کردند و باحرارت و احساسات راجع بخودشان و حزب حرف زدند وقتی خبر آنرا شنیدیم خیلی خیلی خوشحال شدم برای اینکه معلوم شد حزب واقعا هست حرارت و تعصب و علاقه حزبی هم هست ما هرچقدر که عقاید مان باهم اصطکاك پیدا کند و از آن میان عقیده صاف تر و بهتری بیرون آید برای خودمان بهتر است مهم آنست که راهمان را بهیچصورتی تغییر ندهیم ما با اعتقاد قطعی در اینکه حزب ما موفق خواهد شد باید حزب را نگهداریم و باید مومن باشیم که بمملکت و شاهنشاه خدمتگذار خواهیم بود عرض کردم که بنده بایك نظر با اطلاع تری که نسبت بکارهای حزبی دارم میتوانم عرض کنم که شخصا رای خود را به آقای پرفسور عدل خواهم داد (کف زدن حضار)

کلیم... شیر کامل
یك غذای کامل
کلیم آنمقدار مواد غذائی را که برای ساختمان بدن شما لازم است بشما میدهد و دارای طعم عالیترین وخالص‌ترین شیر کاواست .
کلیم... شیر کامل
حاوی ویتامین د
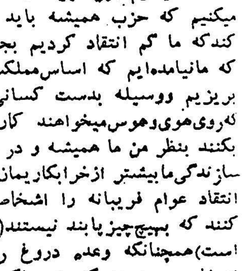

© 1953 Borden Co. Inter. Cont. Rts.
آ ـ ۲۵۰۳۶

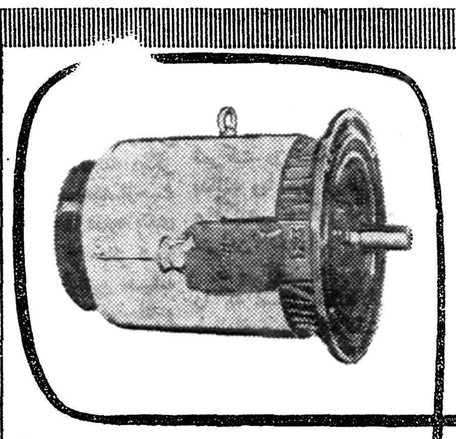

پر قدرت و سبك

مزایای اختصاصی موتورها و لامپ ساخت کارخانجات معروف لهستان :
انواع مختلف موتورهای الکتریکی جریان مستقیم و متناوب با طرحهای متفاوت و بازده تا ۴۰۰۰ کیلووات. جرثقیل و موتورهای معدنی ضد آتش و نفوذ ناپذیر در مقابل آب . لامپهای چراغ برق لامپهای ظریف . لامپهای عالی فلورسنت .

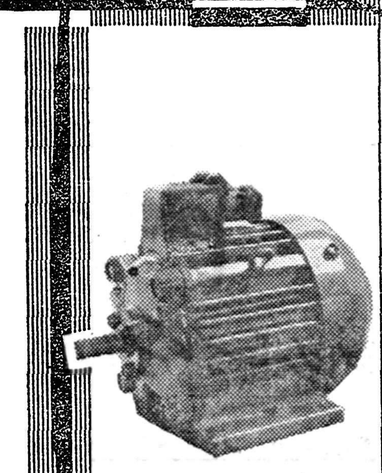

صادر کننده انحصاری:
الکتریم
"Elektrim"
Warszawa 2, Czackiego 15/17 Poland
Telegram: ELEKTRIM WARSZAWA
P. O. Box 254

مسافرت با
فورد آلمانی
همچون پرواز پرندگان
راحت و دلپذیر است!

نماینده انحصاری در ایران
شرکت سهامی اتوپارس : خیابان شمیران تلفن ۳۶۵۵۵-۳۰۲۰۰۲
آوازه
آ ـ ۲۵۰۵۸

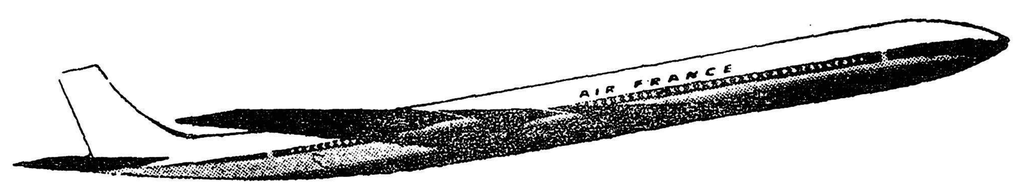

۲ پیشنهاد قابل توجه ارفرانس

۱ـ نرخ مخصوص دوسره به اروپا

پاریس	۲۸۰۹۰ ریال
رم	۲۳۹۳۰ ریال
فرانکفورت	۲۸۰۹۰ ریال
ژنو	۲۷۳۵۰ ریال از راه رم
لندن	۲۹۴۷۰ ریال

این نرخ تخفیفی از نهم مهرماه ۳۹ تا ۱۱ فروردین ۱۳۴۰ فقط برای مسافرتهای دوسره ۳۰ روزه میباشد

۲ـ نرخ مخصوص به آمریکا

نیویورك	۶۴۸۲۰ ریال
شیکاگو	۷۰۸۴۰ ریال
لوس آنجلس	۸۲۴۹۰ ریال

این تخفیف از نهم مهرماه ۳۹ تا ۱۱ فروردین ۱۳۴۰ فقط برای مسافرتهای دوسره ۱۷ روزه میباشد .
برای کسب اطلاع وتهیه جا به آژانس مسافرتی خود یا ارفرانس موندا کسپرس ۹۱ خیابان فردوسی تلفن ۴۹۱۷۴ تا ۴۹۱۷۷ مراجعه فرمائید

AIR FRANCE
LE PLUS GRAND RESEAU DU MONDE
آ ـ ۲۵۱۱۲

قبول‌شدگان دانشکدهٔ ادبیات

قسمتی از قبول‌شدگان دانشکدهٔ ادبیات درشماره قبل درج گردید. اینک دنباله این قبول شدگان

قبول شدگان رشته باستانشناسی

بی‌بی‌ساره‌اعلمی - زهرا آقاسعیدی - حسن اعلائی - حورلقا اعتصام - فرخنده اعتصام - سیروس اسدی - توفیق اژدری - مهین انوشهر - رضا اخوان - مهین بیمزاده - اشرف پیرغیبی - علی پیرنیا - بهمن تفضلی اقوامی - علی اکبر تاجداری - صدیقه ثقفی - روحیه جمیل‌زاده مغانلو - پروین جدی - هائده جهانشاهی - علی جهان پور - جهاندخت جمشید تجریشی - داود جلال آشتیانی - پرویز حقیقت - محسن حسن‌قاجار، فضل‌اله حشمتی رضوی - منوچهر خیامی - عباس خرسند مشهدی - عباس خاقانی - فاطمه دشت آراء - منوچهر ذوالقدر شجاعی - محمد صادق زمانی اصفهانی - محمد ساعد سمیعی - ژاله سراج - پرویز سعادتی - هماسید احمدیان - حسن شهیدی‌زاده - منوچهر شهبازیان جواد شیرخانی - محمدرحیم صراف - عبدالرضا صفائی - هوشنگ صالحی صالح‌آبادی - محمود طبائی - مهین طالبزاده - پرویز عزیز گلشنی - شهلا فروتن - علی فرید - اردشیر فرزانگان - ناصر فخر ایرانی - ناصر قدرت - گیتی قربان‌زاده باجگیران، محمد حسن کریم‌افشار ثانی - علی اکبر کلانتری - محمود کاظم زاده ممقانی - محمد یوسف کیانی - مجید کاتب و لیانکوه - پرویز گلسرخی - منصور گلزاری - سید محمد میرپوریان - هدایت‌اله مستشار نظامی فاطمه میرعلوی - همایوندخت منگنه نورائی - محمد مختاری - حسین مطمئن ارانی - سیاوش مکری - محمود مفیدی - عزیزاله ملک محمد - هوشنگ مینوئی صابری، فرح ملک‌زاده باقری - طالب مقامع - مصطفی مکی آل آقا - نادر نادری، پروین ندیمی - عطاءاله نایبی -

قبول شدگان رشته ادبیات فارسی

سیاوش نوری خواجوی - کمال هاتفی - شمس‌اله امیری زاده - میناآذر افرا - اکبر آقاسی کرمانی، محمد انصاری - منصوره امیرانی - نوشیروان امیر شکوهی - حمید افتخاری - فرزانه‌الستی - مرتضی اکلیلی - غلامعلی آئینه‌ساز - محمد حسن امیر مطلبی - عبداله برومند - محسن بسطامی‌پور - جنت بحرینی زاده - سیدجواد بنی‌طباء - مهین دخت بهرامی قمی - سید جلال برقعی - بدرالسادات بهشتی اصفهانی - محمد مهدی برجیسیان - ناهید پارسی - عذرا توفیقی - علی اکبر تاجداری - ابراهیم تیمورتاش، محمد توکلی یزدی، محسن جهانشاهی، امجد جوادی، گیتی جمال‌پور - حجت‌اله جعفر بیگلو - فلاطون جلالی - جعفر چگینی - یرج حصیبی - محمد حسن حمیدی، اقدس حاج آخوندی - عباس حرارت تهرانی - رقیه حاجی‌میرزا - کیومرث حاتمی - فیروز حریرچی - والیه خیلتاش - هاشم رجب زاده - نصرت السادات رضوی نیکخو - نصراله رشیدفرحی - فرح دخت رسمی - ناصر رجائی - سید هدایت رضوی - احمد زاهدی کرمانی - مهین زرندی - محمد سنجری - درخشنده سعیدی، پریچهر سهیلی - ایرج سبزواری، محمدهادی ستاری - محمد شمس مقدس - عباس شهیدی کومله - پروین صادقی - سیدابراهیم صمیمی سیف‌اله صادقی فیروز آبادی - محسن عیوضی - عبدالمطلب عبدالرزاق زاده - پرویز عزیز گلشنی - یداله عادلی - ابراهیم عباسیان - مهدی عبهری جمشید عابدی - شریعت عظیمی - کافیه عظیمی جیرسرائی، سیداحمد فواد مرعشی - ناهید فریدی نیا - مهین قاسم زاده - مهدی قانعی قمی - عبدالمهدی کامیاب مقدس، قاسم کلانتری - عبدالرحیم گمنام - منوچهر لکیان - عزیزاله ملوک‌پور، کیومرث منشی زاده - خلیلی کیومرث منشی‌زاده - خلیل امیر حسام مومن‌زاده - حسینعلی محمدی‌زند - کاوس مهرابی - علی ملکوتی - حسین مطمئن آرائی - فریده مسعودی - حسنعلی مددی، ارسلان ماوائی - علی اصغر نظری - جلال ناصر طاهری - مهربانو نیک‌بین - رضا نخعی - مهین نیک‌انجام تبریزی - شمسی نیک‌انجام تبریزی - سیاوش نوری خواجوی - حسین نیک منش - حسین ولی‌زاده - جعفر هاشمی - علی هیرمند زهرودی - محمدرضا هدایتی - تقی هنرور شجاعی - هارون بشاهیائی -

قبولشدگان رشته تاریخ وجغرافیا

- فرزانه الستی - چنگیز اعرابی - مرتضی اکلیلی - حسن اعلائی - عبدالحسین اصفهانی - رضا بزرگ منش - اسداله بهیار - عباسعلی براتیان - مهین بیمزاده - خوبچهر بایبوردی - هاشم بخارائی - ناهید پارسی - رضاپورزاهد - امیرعباس تهامی - صدیقه ثقفی - جواد امجد - افلاطون جلالی ناصر حاج سیدجوادی - اسماعیل حسین زاده فهیم - احسان‌اله حقیقی - طاوس حیدری - سهیل خرده پز - عباس خاقانی - فاطمه دشت آراء - منوچهر شجاعی ذوالقدر - مریم رحیمی - محمدرسولی ابکناری - رضارضا زاده جوبیجار کلی - حیدر سزاوار - پرویز سعادتی - منوچهر شهبازیان - نوراله صادق‌لو - احمد طبائی - علیمحمد فدائی - مرتضی فرجیان - ماه منظر فیروزی - غلامعلی قیطانی - هوشنگ قانع - پروین کیاصالحی - حبیبه کاکاوند - معصومه کربلائی صادق - منصور گلزاری - هوشنگ مینوی صابری - طالب مقامع - شهین دخت ممدوحی - کبری ملابانی اصفهانی - مهرعلی مومنی - فخری مهدیزاده تهرانی - پروانه محمدیه طبیبی - علی‌اکبر محمودیان - نادر نادری - علی اصغر نوعی تبریزی - عزیزاله نوشین - صادق هندی - عبدالمطلب یحیی پورانصاری

قبول شدگان رشته فلسفه وعلوم تربیتی

سید کاظم اکرمی - پروین اکبری - ژاله برزیار - مهین دخت بهرامی - اسماعیل بندگی - اعظم بهزادنیا - یحیی پور محسن - امیر مظفرپورراد - شهلا پاکباز - گلنار پرویزی - عشرت پیدا - ابراهیم تقی‌زاده - عباس تهرانی راد - محمد علی جنتی - هایده جهانشاهی - علی جهانپور - محمد ابراهیم جعفری - مینورامیار - درخشنده سعیدزند - ایرج سبزواری - تاج الملوک سرابی - معصومه سرابی - علی سجادی - رضا شکوهی - شهین شکیبا سنندجی - مهین شریعت پناهی - سهی شکرائی - سید علی شاه چراغی فر - فریده شرافت کتابچی - پوراند خت طاهری - افشار فرزاد عمائی - ملیحه غفاری - شهلا فروتن - مهین قاسم زاده - عفت قره گوزلو - پرویز کریم - فریده کاظم - شمسی گلریز - شمسیه مولائی آشتیانی - فرزین موفق - فریده مینوئی عراقی - فاطمه مافی - ملیحه مشوق زاده - حسین محمد حسینی - کیومرث منشی زاده - افسر میلانی - ناهید مهدوی - مینا مبشری آزاد - فرشته هاشمی نژاد - خسرو یزدان پناه - هارون یشایائی کلیمی.

آگهی مناقصه خرید سه‌قلم لوله‌لاستیکی

شرکت سهامی کارخانجات قند ایران سه قلم لوله لاستیکی مورد نیاز کارخانه قند فسا را از طریق مناقصه خریداری مینماید.

شرایط و مشخصات مربوطه در قسمت بازرگانی شرکت (اداره معاملات داخلی) واقع در خیابان شاهرضا مقابل خیابان فرصت موجود بوده و پیشنهادات واصله تاروز ۲۶ر۷ر۳۹ پذیرفته میشود ودر ساعت ۹صبح روز بعد رسیدگی خواهد شد.

شرکت در مناقصه بمنزله قبولی کلیه شرایط مناقصه است.

۱-۲ آ-۲۵۰۰۴

آگهی مزایده فروش پسته

سازمان جنگلبانی ایران مقدار ۱۲۰ کیلو پسته پیوندی و۴۴۵۱۶ کیلو پسته غیر پیوندی محصول سال جاری جنگل خواجه‌وپلگرد موجود در انبار سرجنگلداری خراسان (مشهد) ازطریق مزایده بفروش میرساند طالبین میتوانند بادریافت برگ شرایط و مشخصات از اداره حسابداری کل سازمان در تهران و سرجنگلداری استان نهم در مشهد پیشنهادات خودرا تاآخر وقت اداری روز دوشنبه ۲۵ مهرماه ۳۹ درتهران بدفترسازمان واقع درانتهای خیابان فیشرآباد ودر مشهد بدفتر سرجنگلداری تسلیم و رسید دریافت دارند طالبین میتوانند برابر شرایط آگهی فوق نسبت به نصف وثلث وربع کالای مورد مزایده تقاضای خرید نمایند پیشنهادات واصله درساعت ۱۰ صبح روز سه‌شنبه ۲۶ مهرماه ۳۹ در کمیسیون‌های مربوطه باز وقرائت خواهد شد سازمان دررد یاقبول پیشنهادات آزاداست

رئیس سازمان جنگلبانی ایران - سرتیپ خواجه‌نوری

۱-۲ آ-۲۵۰۰۰

برای مطب دفاتر

شرکتها خانه ۳ اطاق بابرق سه‌فاز ۱۵ امپر لوله آب فلکه شاهرضا اول امیرآباد نبش کوچه مجدپلاک ۲۹ اجاره داده میشود بتلفن ۴۳۳۱۸ مالک مراجعه فرمایند کلید منزل در خواربارفروشی پهلوی خانه است.

این خانم همیشه کارش را زودتر از دیگران انجام میدهد
زیرا ماشین تحریر اورست
را انتخاب کرده است
ماشین تحریر اورست در مسابقه سرعت عمل
در نمایشگاه بین المللی تجارت ۱۹۶۰ در شهر نیویورک
در ساختمان معروف گلوزیوم بمدیریت راک فلر استاندار نیویورک
مقام اول را بدست آورد.
کانون آگهی مودت
نماینده انحصاری در ایران: شرکت سهامی ترنکار - فردوسی شمالی شماره ۴۵ تلفن ۴۳۸۷۴

دنلوپیلو
زندگی مدرن را با آسایش واقعی تکمیل کنید
تشک - بالش و مبل دنلوپیلو یکعمر آسایش شما را تأمین میکند بدون اینکه احتیاج به تجدید یا تعمیر داشته باشد.
استراحت روی محصولات دنلوپیلو خستگی مفرط را به انرژی و نشاط تبدیل میکند
کانون آگهی آوا
شرکت سهامی ایران و غرب - خیابان شاهرضا
(پهن چهارراه پهلوی و یوسف آباد) تلفن: ۴۴۱۱۸-۴۴۱۸۷
۱- ۲۵۱۳۰

بابودن ساختمانهای آماده فلزی
سوله
استفاده از مصالح قدیمی برای ایجاد انبارها - سیلوها - کارخانه‌ها - بارانداز‌ها و سالنهای سرپوشیده
کار بچگانه‌ای بیش نیست
سوله
Soulé
فاکوپا
نماینده انحصاری: شرکت سهامی بازرگانی آرین تهران خیابان بوذرجمهری سرای حافظ تلفن ۵۰۰۹۱ تا ۵۰۰۹۴ و ۲۱۳۰۱ آ-۲۵۱۴۲

خمیر دندان کلگیت باگاردل
دندانهای شما را تمیز و زیبا
و نفس شما را معطر میکند
و بجلوگیری از فساد دندان کمک مینماید
خمیر دندان کلگیت دارای گاردول است و گاردول ماده مخصوصی است که بجلوگیری از فساد دندان کمک میکند.
کلگیت بوی بد دهان اغلب افرادرا درتمام روز از بین میبرد - دندانهای شمارا تمیز میکند وزیبائی آنها را آشکار میدارد.
اطفال نیز از کف کردن و طعم خوشمزه آن خوششان می آید.

کاردول روی دندان شما قشرهای نامرئی مخصوص ایجاد میکند که بجلوگیری از فساد دندان کمک مینماید.

کلگیت نفس شمارا خوشبو میکند و در عین حال دندان شمارا تمیز مینماید
خمیر دندان کلگیت پرفروش ترین خمیر دندان دنیاست
CDC_58_1_PH
آ- ۲۵۰۴۰

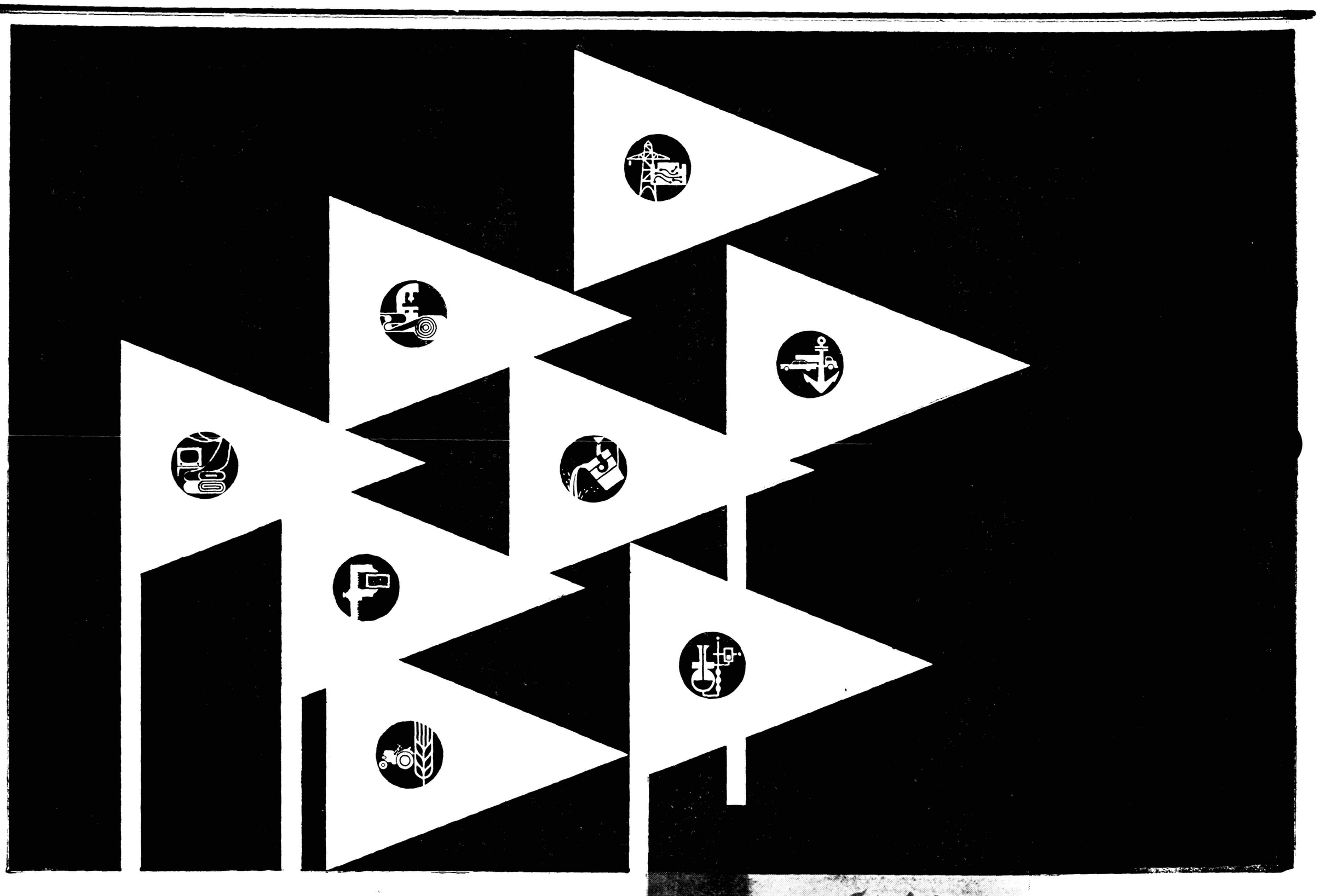

نمایشگاه صنعتی آلمان در تهران در انتظار شماست

همکاری اقتصادی بین ایران و آلمان تا حدود وسیعی گسترش یافته و با تماشای نمایشگاه صنعتی آلمان در تهران میتوان بخوبی بوسعت و دامنه آن پی برد.

در این نمایشگاه، مدرن ترین ماشین آلات ـ ادوات و ابزارها وسائط نقلیه و حمل ونقل مورد اطمینان مواد اولیه عالی کالای‌های مصرفی درجه یك بمعرض نمایش گذارده میشود.

درهای نمایشگاه صنعتی آلمان هرروز از ساعت ۹ تا ۱۲ و از ۱۶ تا ۲۱ در تهران ـ امیر آباد باز بوده ومراجعین محترم میتوانند با بلیطهای ورودی ده ریالی نمایشگاه در بازی بزرگ (توموبولا) نیزشرکت کرده و شانس خود را بیازمایند.

جمهوری فدرال آلمان ـ یک شریک خوب برای پیشرفت ایران

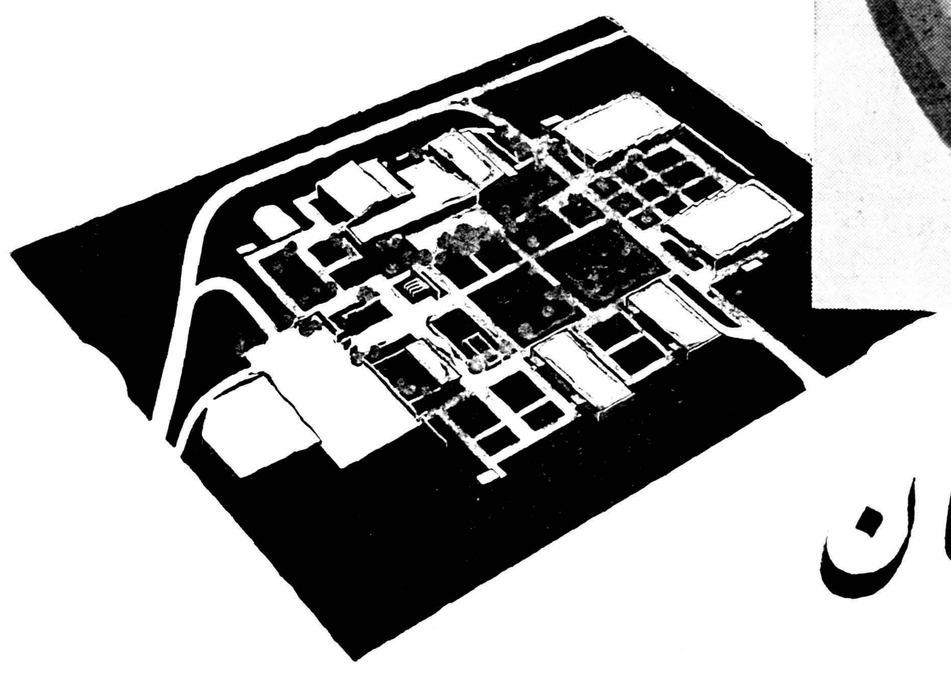

ایران و صنایع آلمان

نمایشگاه صنعتی آلمان در تهران

از ۱۲ مهرالی ۳۰ مهر ۱۳۳۹

چند نفر از دانش آموزان و دانشجویانی که طی یك مقاله کوتاه مشاهداتشان را درباره نمایشگاه تحت عنوان «ایران و جمهوری فدرال آلمان» بنویسند جوائز با ارزشی از جمله بلیطهای دو سره بآلمان داده میشود.

کانون آلمانی زبان

فرهنگی ورزشی

مشکل کتاب

همه ساله در آغاز سال تحصیلی نزدیک به دو میلیون دانش‌آموزان دبستانها و دبیرستانهای کشور با مشکل کتابهای درسی روبرو میشوند و وزارت فرهنگ نیز برای رفع این مشکل بزرگ تاکنون قدم مؤثری برنداشته است .

اصولا نرخ کتابهای درسی دبستانها مخصوصا دبیرستانها در سراسر کشور گران است و تهیه آن برای دانش آموزان طاقت فرسا ودشوار است مثلا کتابی که اوراق آن از ۲۰۰ صفحه تجاوز نمیکند بقیمت ۷۰ الی ۸۰ ریال بفروش میرسد و وقتی با یك محاسبه دقیق قیمت این کتاب که ده ها هزار از آن چاپ و در دسترس محصلین قرار میگیرد تعیین شود کاملا روشن خواهد شد که همین کتاب برای فروشندگان بیش از ۲۵ الی ۳۰ ریال تمام نمیشود. استفاده وسود یك کتاب ۳۰ ریالی ۵۰ ریال است حال برای تهیه یك سری کتابهای دبیرستانی که متجاوز از ۱۵ الی ۲۰ کتاب است چقدر سود بدست میآید ؟ما که همه روزه با چاپ و انتشار نشریه‌های مختلف سرو کار داریم میدانیم قیمتهائی که برای کتابهای درسی تعیین شده عادلانه نمی‌باشد واستفاده‌هائی که از این حیث عاید میشود خیلی بیشتر از استفاده معمولی و عادی است . متاسفانه وزارت فرهنگ با اینکه کاملا از جریان امر آگاه است قدمی برای جلوگیری از این عمل غیر عادلانه برنداشته است .

در همه کشورهای جهان برای توسعه و تعمیم فرهنگ کتابهای درسی بانازلترین قیمت وبا نظارت وهمکاری فرهنگ تهیه شده و در دسترس محصلین گذارده میشود . در اغلب این مدارس فرهنگ‌شخصا کتابهای‌مورد احتیاج دانش آموزان را بقیمت تمام شده در اختیار دانش آموزان میگذارد ولی متاسفانه در کشور ما که همه ساله ده ها هزار نفر بتعداد محصلین کشور افزوده میشود کوچکترین قدمی در این راه که بستگی زیاد بزندگی و معیشت مردم دارد برنداشته‌اند در حالیکه فرهنگ قادر است در یکی از چاپخانه‌های دولتی بنحو مطلوب وشایسته وباارزانترین‌بهاء ومیلیونها کتاب را تهیه و با قیمت تمام شده در اختیار دانش آموزان کشور قرار دهد و مطمئنا از بودجه فرهنگ چیزی کاسته نشده و هزینه‌ایکه از این راه بمصرف رسانده پس‌از یکماه بدست خواهد آورد لزومی هم ندارد که این کتابها بوسیله دیگران بفروش برسد تا برای بفروش رساندن هر کتاب مبلغی بفروشندگان بدهد . بتعداد دانش آموزان هر کلاس در هر دبستان و دبیرستان کتابهای مورد احتیاج ارسال شود ودر موعد مقرر وجوه‌حاصله ازبابت‌فروش‌کتابها بوزارت فرهنگ ارسال خواهد شد این عمل ممکن است در بدو امر برای فرهنگ دشوار و مشکل جلوه کند ولی هنگامیکه دست بکار شد توجه خواهد نمود که این کار مشکل نیست بلکه فقط جلوی سوء استفاده های غیر عادلانه گرفته میشود .

فردوس قربانی

تیم‌تاج به‌لبنان خواهد رفت

بنابدعوت باشگاه فوتبال هومنت‌من تیم فوتبال باشگاه تاج مرکب از ۲۰ نفر برای انجام سه مسابقه فوتبال در نیمه دوم آبان ماه به لبنان پس از موافقت مقامات ورزشی اعزام خواهد شد این مسابقه متقابلا انجام میگردد.

بدین وسیله از جناب آقای دکتر حسین طرفه رئیس بخش چشم وگوش وحلق وبینی بیمارستان فیروز آبادی وجناب آقای دکترابوالقاسم اخوتیان طبیب بیمارستان کهدر معالجه برادر اینجانب کمال دقت را مبذول نموده و در یك مرحله بحرانی و خطرناك ازرعاف شدید اورا از مرك حتمی نجات دادند بی نهایت سپاسگزارم **حبیب‌اله حبیب‌اللهی**

سمینار کتابداری در دهلی‌نو

سمینار کتابداری برای توسعه کتابخانه‌های عمومی وداده‌شگاهی که از طرف سازمان تربیتی و علمی و فرهنگی ملل متحد (یونسکو) ترتیب داده شده است از روز ۱۱ اکتبر ۱۹۶۰ (۱۹ مهر ماه ۱۳۳۹) بشرکت نمایندگان ممالك آسیائی و اقیانوسیه در دهلی‌نو افتتاح‌خواهد یافت .

خانم فرنگیس امید کتابدار کتابخانه ملی و خانم مینو رئیس قسمت کتابخانه مرکز تحقیقات واطلاعات تربیتی وخانم فلوریا منصور رئیس کتابخانه شرکت ملی نفت ایران بعنوان نمایندگان ایران در این سمینار شرکت خواهند کرد و قرار است بزودی بصوب دهلی نو حرکت کنند .مدت این سمینار دو هفته خواهد بود .

استفاده از بیمه

بمنظور رفاه کارمندان و فرهنگیان شهرستانها که هنگام توقف درتهران بیمار میشوند میتوانند با استفاده از دفتر بیمه بدون گواهی و معرفی شرکت سهامی بیمه ایران بداروخانه افشین واقع درخیابان تخت جمشید جنب بیمارستان دکتر هشترودی مراجعه نموده دارویی مندرج در نسخه را تامبلغ سیصد وپنجاه ریال دریافت نمایند .

قبولشدگان رشته اقتصادی(بازرگانی) دانشکده حقوق

هوشنك اشراقی نجف آبادی
کاظم اسلامی
اسماعیل لك نژادی
خسرو دانشور تهرانی
مصطفی قلی ستوده
پروین جدی
شکراله اقوامی پناه
بیژن رائی
اکرم‌السادات مشکوة
بیژن خلعت بری
محمود کاظم زاده ممقانی
مارسل رحیمی
محمد منصوبی
عزیزاله مطیعی
سیداسماعیل دستغیب
حسن عطائی
محمد علی سنگلجی
منصور کمال زاده
پروین شریعت‌زاده
مصطفی سفیدیان

مسابقات بوکس مدال‌طلا

بمنظور تشویق مشت زنان کشور باشگاه تاج اهواز در نیمه دوم آبانماه یك سلسله مسابقات مشت زنی بین کلیه داوطلبین زیر نظر فدراسیون مشت زنی کشور انجام خواهد داد و قهرمانان این مسابقه باخذ مدال نائل میگردند .

ترازو

ترازوهای اتوماتیك دقیق از ۳ کیلو تا ۲۰ کیلو گرم رسید شرکت‌تجارتو بهروز خیابان نادری نمره ۳۶۰ تلفن ۴۴۵۳۱ آ-۲۱۴۹۷ ۱-۵

سالن زیبائی و آرایشگاه مینو

طبق آخرین مدهای پاریس
ایرانشهر شمالی
کوچه ایرانشهر
تلفن ۶۱۴۸۴
۱-۲۶ آ-۱۶۳۷۲

دانش آموزان ودانشجویان
برای موفقیت‌قطعی‌در امور تحصیلی میتوانند در محیط خانوادگی پانسیون شوند . بازرگانی راستی تلفن۳۵۱۳۴
۱-۲ آ-۲۲۳۳۳۱

سود بازرگانی ولوازم ورزشی

در میان ارقام مربوط به سود بازرگانی که اخیرا منتشر شده مطلب جالبی به چشم میخورد این مطلب عبارت از قراردادن لوازم یکی از رشته‌های ورزشی در لیست کالاهای تجملی و غیر ضروری است .

در صورتیکه لوازم ورزشی نه تنها کالاهای تجملی نیست بلکه در اغلب نقاط دنیا از مقررات گمرکی نیز معاف است .

باکمال تاسف در لیست جدید ملاحظه شد که کلیه لوازم مربوط به شکار نیز کالاهای تجملی قرار گرفته است .

صرفنظر از اینکه شکار یکی از باستانی ترین ورزشهای ایران است قرار دادن لوازم شکار در لیست کالاهای تجملی برخلاف اصل مصوبه مربوط به بازیهای المپیك میباشد .زیراتیر اندازی یکی از رشته های بازیهای المپیك بوده و حتی در المپیاد امسال رم ، ایران نیز شرکت داشته است .

بدین ترتیب ملاحظه میشود که با قرار دادن لوازم شکار در لیست سود بازرگانی دولت ایران یکی از بازیهای المپیك را رسما از لیست ورزشهای ایران حذف کرده است .

باتوجه باینکه مقامات مختلف دولتی باتشکیل سازمان مقاومت ملی درامر تعلیم تیراندازی به جوانان پیشقدم شده وحتی درنظر است اصول تیراندازی عملا در مدارس نیز تعلیم داده شود .

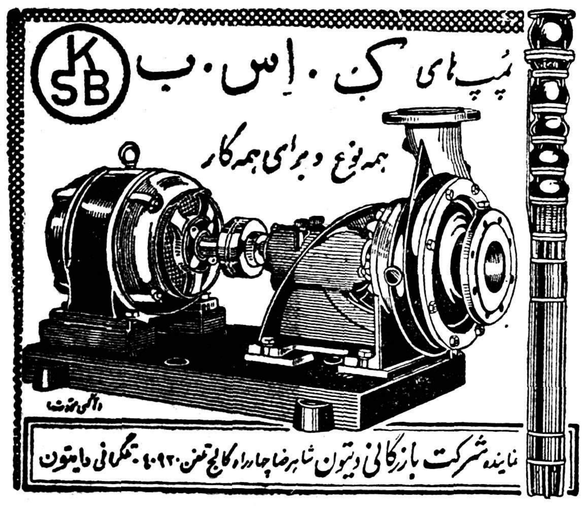

چسبانیدن تمام اشیاء با راکول

ساخت آلمان

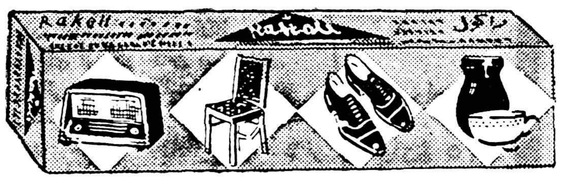

درهرخانه ومؤسسه واداره وکارخانه چسب راکول مورد احتیاج است

(درتیوپ)
مورد احتیاج وبراحتی‌قابل‌استفاده بوده وسالها دوام دارد
درقوطی ، گالن و بشکه
برای مصارف مختلف
چوب - فیبر - پلاستیك - اکوستیك - قماش - کاغذ - مقوا - چینی - کاشی - شیشه - فلز - چرم و اشیاء گوناگون دیگر را بطور اطمینان‌بخشی می‌چسباند .
ارقام دیگر **راکول**
راکول
مرکزپخش: شرکت ماخت حاجب‌الدوله۱۵۹ تلفن ۲۳۴۰۴-۳۲۰۹۹

از شهرستانها نماینده پذیرفته میشود

قبول دانش‌آموز

برای اولین دوره دو ساله آموزشگاه بهیاری روانی دانشکده پزشکی به شش نفر دانش آموز (پسر) که حد اقل تحصیل آنان گواهی نامه سال سوم متوسطه باشد وسن آنان از ۲۲ سال تجاوزننماید ضمنا ورقه معافیت از خدمت سربازی یا خاتمه خدمت داشته باشند احتیاج می باشد داوطلبان برای نام نویسی و کسب اطلاعات بیشتر همه روزه صبح ها تا آخت وقت اداری روز پنجشنبه ۱۴ر۷ر۳۹ بدفتر بیمارستان روزبه مراجعه نمایند .
آ-۲۲۶۴۱ ۱-۲ رئیس آموزشگاه بهیاری روانی - دکترمحمد گیلانی

جناب آقای دکتر حسن خیام

بدین وسیله وقت را مقتضی دانسته خواستم از زحمات پی‌دریی وهمچنین کمك های مادی و معنوی و اعزام به اروپا بخصوص معالجات فرزندم اسداله برات وکیلی بی نهایت موثر واقع گردیده اظهار تشکر وقدر دانی می نمایم . آ-۲۲۶۸۳ مهندس ر - رضا زاده

تلمبه‌های چاه عمیق

ساخت کارخانجات
دمینك آمریکا
تهران دفتر ایران مندکس
نمره ۳۱۶ خیابان تخت‌جمشید
(اکبرزاده) تلفن‌های ۴۴۳۰۶ و ۴۴۶۹۱
نماینده انحصاری درایران
مرتضی اکبرزاده - اصفهان
چهارباغ
۱-۳ آ-۲۵۱۵۰

از خوانسار

تهران - جناب آقای وزیر محترم کشور

رونوشت اداره امور شهرداریها

نظر بعلاقه‌ای که‌اهالی خوانسار به‌آقای‌مرتضی موثقی بخشدار وشهردار خود دارند مستدعی‌است اکنون که نامبرده برای انجام امور اداری ومرخصی بمرکز حرکت فرموده‌اند به‌تقاضای ایشان عطف توجه فرموده وسائل تشویق وبازگشت معظم‌له را اهالی خونسار خواستارند.

ابوالقاسم نیك‌روش -محمد اردوئی - اصغر جزایری - حسن صفاری -احمد اسدی - مهدی صالحی - محمد باقر رضائی -فضل‌اله رضائی -مهدی هدایتی -ابوالقاسم ذاکری -کامران -اسدی -محمد باقر کاظمی -اسلامی -محمد حسن اسدی -حسین احمدیان - محمود صالحی -علی اسدی -علی‌وحیدی رضا آزادی -احمد توکلی - حسین اکبریان -رضا خداکرمی - سرخی -اکبر وحیدی -رحیم نبی‌زاده- حیدر اردوئی
آ-۲۵۰۵۲

شرکت سهامی هریس
ارزش دعوت میکند که :
تراکتورهای پرکینز دیزل کامیون و موتورهای کروپ
را در نمایشگاه صنعتی آلمان ببینید
آ- ۲۵۱۰۴

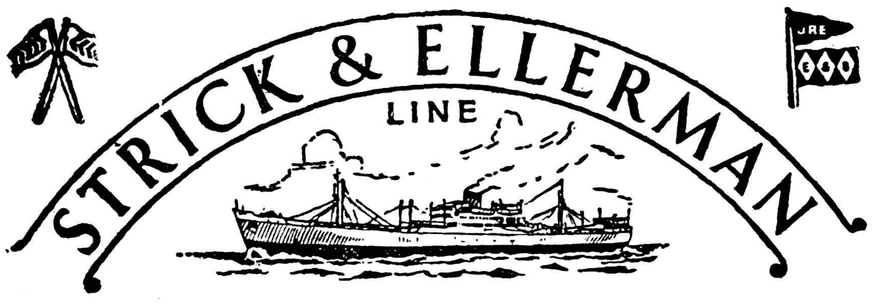

خط کشتیرانی استریك و الرمن
سرویس مرتب از انگلستان وقاره اروپا
حمل مستقیم
به
ایران و سایر بنادر خلیج فارس
کشتیها برای انگلستان وقاره اروپا بار قبول مینمایند وهمچنین برای بنادر دریای قرمز و بنادر دریای مدیترانه درسر راه بار قبول مینمایند
(بطور مستقیم یا غیرمستقیم)
برای تعیین نرخ‌کرایه وسایر مشخصات بادرس زیر مراجعه فرمائید
FRANK.C. STRICK & Co (BUSRAH) Ltd.
KHORRAMSHAHR BASRAH BAGHDAD
OR TO THE JOINT BOOKING AGENTS —
S DORABJEE & SON
77. AVE FERDOWSI.
TEHRAN, IRAN.
TELEPHONE:-45357 & 40419
S. A. LEVANT EXPRESS TRANSPORT (IRAN)
403. AV SAADI. TEHERAN.
(TELEPHONE : Nos. 34660, 37270)
OR TO
FRANK C. STRICK & Co. Ltd.,
12-20. CAMOMILE STREET
LONDON. E.C.3.

برنامه حرکت‌کشتیهای استریك‌والرمن ازانگلستان
به‌بندر خرمشهر

	نام کشتی	تاریخ خروج	تاریخ ورود به‌بندر
ازلندن	بلوچستان	۲ اکتبر	ورود به‌بندرخرمشهر نیمه‌اول‌نوامبر
	سیتی اف الی	۴ اکتبر	ورودبه‌بندر خرمشهر نیمه‌دوم‌نوامبر
	مارگی	اواسط اکتبر	ورودبه‌بندرخرمشهر نیمه‌اول‌دسامبر
	تانگستان	اواخر اکتبر	ورودبه‌بندر خرمشهر آخر نوامبر
از لیورپول	سیتی‌اف‌کراچی	۱۵ اکتبر	ورودبه‌بندر خرمشهر آخر نوامبر
	نگارستان	اوایل نوامبر	ورودبه‌بندر خرمشهر آخر نوامبر
از منچستر	کلن‌موری	۳ اکتبر	ورود به‌بندرخرمشهر نیمه‌دوم‌نوامبر
	سندری هیل	آخر اکتبر	ورودبه‌بندرخرمشهر اواسط‌دسامبر
از گلاسکو	کلن‌موری	بارگیری را تکمیل میکند در منچستر	-
	سندبوری‌هیل	بارگیری را تکمیل میکند درمنچستر	-
ازمیدل‌اسبورك	بلوچستان	بارگیری را تکمیل میکند در لندن	-
	تانگستان	بارگیری را تکمیل میکند در لندن	-
ازگرینچ‌موت	تانگستان	بارگیری را تکمیل میکند در لندن	-
از انتورب	سیتی اف الی	بارگیری را تکمیل میکند در لندن	-
	مارگی	بارگیری را تکمیل میکند در لندن	-

برای سایر مشخصات بآدرس زیر مراجعه فرمائید
فرانك س استریك و شرکاء (بصره) محدود
دربصره و بغداد و خرمشهر
آ-۲۵۰۷۴

قابل توجه عکاسان محترم تهران وشهرستانها

فروشگاه فتوتروپل
در نمایشگاه صنعتی آلمان در تهران جدیدترین محصولات خود را برای نخستین بار عرضه میدارد
سالن شمارهٔ ۵ غرفه شمارهٔ (۵۳۴)
آ- ۲۵۰۴۸

آگهی مناقصه خرید کود حیوانی

مرکز اصلاح نباتات ورامین مقدار یکهزارو سیصد تن کودحیوانی دونم مرغوب گاوی وگوسفندی طبق نمونه تحویل در محوطه مرکز اصلاح نباتات ورامین راباشرایط زیر از طریق مناقصه خریداری‌مینماید

۱- پیشنهاد دهندگان بایستی معادل پنج‌درصد بهای کودپیشنهادی خودرابعنوان سپرده بحساب شماره ۱۵۳۵ این موسسه دربانك ملی ایران شعبه فردوسی وشماره ۲۰۰۵۰۵ نمایندگی بانك ملی ایران در ورامین ویا نقدا بصندوق مرکز اصلاح نباتات ورامین پرداخت و رسید صندوق دریافتی را پیوست پیشنهاد خود که باید درپاکت سربسته و لاك ومهرشده باشد تاآخر وقت اداری روز ۲۱ر۷ر۳۹ در مقابل اخذ رسید بدفتر مرکز اصلاح نباتات ورامین تسلیم دارند.

۲- کلیه هزینه‌های بارگیری و تخلیه وتوزین و مالیات و عوارض ونشرآگهی درجراید و غیره بعهده برنده مناقصه است.

۳- به‌پیشنهاداتی که فاقد سپرده ویا مشروط بشرایطی باشد ترتیب اثر داده نخواهد شد.

۴- برنده مناقصه بایستی تعهد نماید که کود مورد بحث رامنتها از تاریخ عقد پیمان بمدت یکماه تحویل نماید و سپرده برنده مناقصه کهاز انجام آن خودداری نماید بسود دولت برداشت خواهدشد.

۵- کلیه پیشنهادات رسیده درساعت ده صبح روز شنبه ۲۳ مهرماه ۱۳۳۹ در دفتر مرکز اصلاح نباتات ورامین با حضور کمیسیون باز و قرائت خواهد شد و حضور پیشنهاد دهندگان درجلسه مناقصه آزادو مرکز موسسه دررد یاقبول یك یاکلیه پیشنهادات مختار است.

رئیس مرکز اصلاح نباتات ورامین - مهندس اسمعیل‌دیبا
۱-۲ آ-۲۵۰۰۶

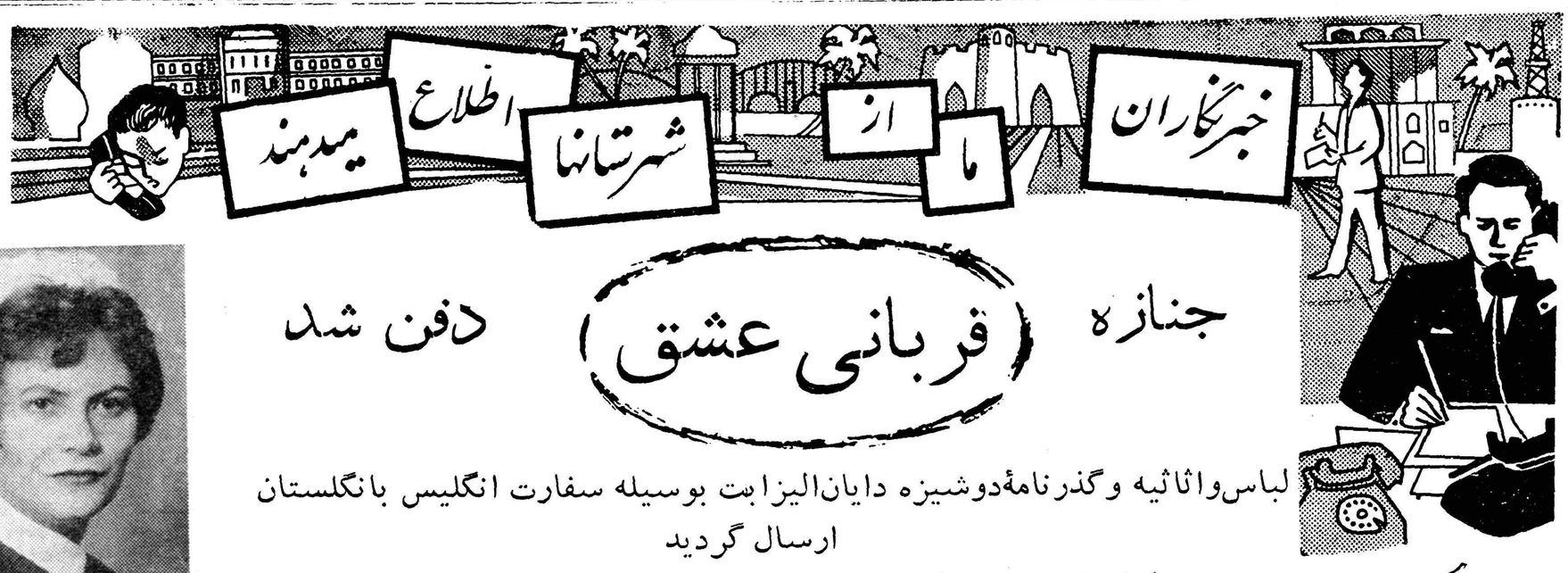

جنازه قربانی عشق دفن شد

لباس‌واثاثیه وگذرنامهٔ‌دوشیزه دایان‌الیزابت بوسیله سفارت انگلیس بانگلستان ارسال گردید

پروندهٔ عشق شورانگیز این دختر پاکباز در دادسرای مشهد بسته شد

خبر نگار ما در مشهد بدنبال گزارش های قبلی در مورددوشیزه دایان الیزابت که به خاطر عشق آقای دکتر خدنك برومندان از امریکا به مشهد آمد وخودکشی کردمی نویسدآقای دکتربرومندان پزشك بیمارستان امریکائی مشهد در این مورد گفت من والیزابت‌در امریکا با یکدیگر آشنا شدیم در آنجا وی بارها بمن پیشنهاد ازدواج کرد ولی منکه بعلل مختلف نمی توانستم بااو ازدواج کنم پیشنهاد اورا رد کردم . هنگامی که بایران هم بار گشتم الیزابت مرتبا به من نامه می نوشت واظهار اشتیاق می کرد که به ایران بیاید وبا من ازدواج کند ولی باز هم من در جواب نامه های او ویرا از آمدن به ایران برحذر میداشتم وپیشنهاد ازدواجش را رد می کردم تا این که از برادرم که‌در تهران است نامه‌ای رسید که دراین نامه ورود الیزابت را از امریکا به تهران اطلاع داده بود . به‌برادرم نوشتم که‌از او پذیرائی کند ولی هنوز شاید نامه ام بمقصد نرسیده بود که‌الیزابت وارد مشهد شد وبخانه‌ام آمد . در مشهد من و مادرم دریك خانه زندگی می کنیم و موقعی که الیزابت واردشد کاملااز اوپذیرائی کردیم در این مدت او با مادرم مانوس شده بود وطی این مدت الیزابت پیشنهاد خودرا مرتباتکرار می کرد ولی من به علت مخالفت کسانم پیشنهاد اورا رد می کردم. از تصمیم خودکشی او هیچگونه اطلاعی نداشتم و این تصمیم از وجناتش هم خوانده نمی شد .

یکروز که‌از بیمارستان محل کارم به خانه مراجعت کردم‌الیزابت را ندیدم و سراغش را از مادرم گرفتم او نیز اظهار بی اطلاعی کرد وپس از مدتی جستجو سر انجام بداخل حمام منزل رفتم والیزابت‌را دیدم در حالی که لباس بر تن‌داشت سرو گردنش را داخل یك سطل آب فرو برده وبظاهر خودرا خفه کرده است . اورا تنفس مصنوعی دادم ولی پس از معاینات کامل معلوم شد که الیزابت با خوردن قرص لومینال خود کشی کرده و مدتی هم از مرگش گذشته است

جنازه‌اش دفن شد

دکتر گفت : جریان را بمقامات مربوطه اطلاع دادم . ولی اگر می دانستم الیزابت تا باین حد تحت تاثیر احساسات خود واقع شده است شاید بدون توجه به مخالفت کسانم با پیشنهادش موافقت می کردم ! خبر نگار ما اضافه می کند جنازه دایان الیزابت در سردخانه سالن تشریح دانشگاه مشهد به امانت گذاشته شد وبا مخابره تلگرافی بوالدین‌وی که‌در انگلستان هستندازآنان کسب‌تکلیف‌شد که جنازه‌الیزابت‌را بانگلستان‌حمل‌کنند یا در ایران مدفون سازند .بریروز جواب تلگرافی که بوالدین دوشیزه الیزابت مخابره شده بود بمشهد رسید دراین تلگراف با اظهارتاسف فراوان تصریح شده بود که‌جنازه دایان طبق تشریفات مذهب مسیحی در مشهد دفن شود . باین جهت جنازه دوشیزه مزبور با حضور نماینده اعزامی سفارت انگلیس و عده زیای از کار کنان بیمارستان امریکائی مشهد به کلیسای مسیحی این شهرستان حمل گردید و با حضور کشیش کاتولیك پس از انجام مراسم مخصوص بگورستان مسیحیان مشهد منتقل شد ومدفون گردید. طبق‌اظهار آقای‌مشگین‌فام دادستان مشهد لباس و اثاثیه و گذرنامه دوشیزه الیزابت به نماینده اعزامی سفارت انگلستان تحویل شد تا بوسیله آن سفارتخانه به والدینش تحویل گردد در مورد خودکشی‌این دختر پاکبازپرونده‌ای در بازپرسی شعبه سوم دادسرای مشهد تشکیل گردیده بود ولی چون طبق اظهار دادستان این شهرستان ، آقای دکتر خدنك برومندان معشوق دوشیزه الیزابت در این باره از نظر قانون مسئولیتی نداشته است باین جهت قرار منع تعقیب وی صادر گردید . با دفن جنازه دوشیزه الیزابت وصدورقرار منع تعقیب دکتر برومندان پرونده این عشق شور انگیز هم بسته شد.

دوشیزه دایان الیزابت

چند خبر کوتاه

***رود بار** – پریروز اولین کلنك ساختمان یك دبستان در رودبار طی مراسمی بوسیله آقای محسنی‌فرماندار این شهرستان بزمین زده شد دراین مراسم روسای دوائر دولتی و جمعی از محترمین و معاریف شهر حضور داشتند اعتبار ساختمان دبستان مزبور از محل صدی پنج سهم فرهنك از در آمد شهرداری تامین گردیده است .

***سبزوار – بزودی ازطرف بهداری آموزشگاههای سبزوار کلیه دانش‌آموزان این شهرستان که به‌بیماری تراخم مبتلا هستند معالجه میشوند.**

***محمود آباد** – آقایان سرهنك راستی دادستان و سرهنك مشخصیان باز پرس سپاه یك‌مرکز برای‌رسیدگی بوضع مشمولین نظام وظیفه محمودآباد کناره باین منطقه وارد شدند و در محل ژاندار مری مستقر گردیدند .

***دامغان – دو روز قبل زلزله نسبتا شدیدی در دامغان بمدت دو ثانیه حادث شد گرچه اهالی از ترس بکوچه ها و خیابان ها پناه آوردندولی خوشبختانه این زلزله‌هیچگونه‌خسارتی ببار نیاورد .**

***بندر پهلوی**– بدستور تیمسار نویسی رئیس هیئت مدیره شرکت شیلات مقداری وسائل تحصیل وبرنج وهمچنین تعدادی لباس به بندرپهلوی ارسال شده است تا بین کار کنان شرکت شیلات و فرزندان دانش‌آموز آنها تقسیم گردد .

***نکاء دو روز قبل بانك بازرگانی شعبه نکاء طی مراسمی بوسیله آقای هاشمی سر پرست بانگهای‌بازرگانی در استان مازندران افتتاح شد در این مراسم روسای دوائر دولتی و جمعی از محترمین نکاء حضور داشتند .**

کودکان ۸ ساله و مردان ۸۰ساله

بعضویت سازمان نیروی مقاومت‌ملی درآمده‌اند

خبرنگار مادر کاشمر مینویسد براثر مساعی آقای سرهنك‌فرهنك رئیس سازمان نیروی مقاومت کاشمر تاکنون در حدود یکهزار نفر از اهالی این شهرستان عضویت سازمان نیروی مقاومت ملی راپذیرفته‌اند. در بین این عده از کودکان ۸ساله تا مردان ۸۰ ساله‌وجود دارند که در نهایت‌علاقمندی بفراگرفتن فنون‌نظامی وتیراندازی مشغولند ضمنا بافراد سازمان نیروی مقاومت ملی کاشمر کمکهای اولیه پزشکی نیز تعلیم داده میشود.

۹ قریه به همدان متصل میشود

با ایجاد یك جادهٔ ۱۵ کیلومتری

هزینه ایجاد این جاده یك‌میلیون ریال برآورد شده است

خبرنگار مادرهمدان مینویسد اخیرا از طرف آقای‌فرهمند فرماندار همدان برای‌انجام برنامه های عمرانی‌واصلاحی این‌شهر وقراءتابعه آن اقدامات موثری بعمل آمده است یکی‌از این اقدامات موثر ایجاد جاده‌ای بطول ۱۵کیلومتر دربخش «رزن» از توابع همدان است که طرح آن چند روز قبل در جلسه کمیته راهنمای‌فرعی این‌شهرستان بتصویب رسید باایجاد جاده مزبور که‌هزینه آن‌درحدود یك میلیون ریال برآورده شده‌است ۹قریه واقع دراطراف بخش رزن بهمدان متصل میگردد واین‌امر در پیشرفت‌امور اقتصادی نقاط مزبورفوق‌العاده‌موثرمی‌باشد ضمنااهالی قریه «درجزین» تعهد کرده‌اند که‌برای اتصال جاده این قریه به‌جاده اصلی همدان مبلغ پانصد هزار ریال کمك کنند خبرنگار ما درگزارش‌خود اضافه میکند اخیرا از طرف اداره عمران همدان سایر احتیاجات عمرانی واصلاحی قراء تابعه بخش رزن نیز بررسی شده وقرار است بزودی اقدامات وسیعی‌در این نقاط صورت گیرد .

کامیونی بدره سقوط کرد

راننده مقتول ویکنفر مجروح شد

خبرنگار مادر رودبار گزارش میدهد پریروز کامیونی‌برانندگی عزت‌اله کودك جهانی یکی از اهالی رشت که چند نفر سرنشین داشت درنزدیکی رودبار هنگام عبور از یك گردنه ازمسیر خود منحرف شده وبدرهٔ معروف «نقله‌ور» سقوط کرد.

دراین واقعه راننده کامیون براثر شدت‌جراحات وارده آنان جان سپرد ویکی از سرنشینان آن بنام صفرمرادی بسختی مجروح گردید بااطلاع این جریان بمامورین انتظامی رودبار برای دفن جنازه راننده کامیون و معالجه صفر مرادی اقدامات لازم بعمل آمد.

اسب‌ها رم‌کردند و ارابه وارد مغازه‌ای‌شد !

چندروز قبل درخیابان مرکزی آستارا غوغای بیسابقه‌ای برپاشده بود اسب‌های ارابه نریمان یکی از اهالی‌این شهرستان رم‌کرده بودند وارابه راکه راننده نداشت درطول خیابان باسرعت زیاد بدنبال میکشیدند. اسبهای سرکش پس‌از مدتی تاخت‌وتاز در انتهای خیابان وارد مغازه خرازی‌فروشی آقای پرویز رمضان‌زاده شدند وبعداز شکستن چند صندلی و مجروح‌ساختن یکی از مشتریهای‌مغازه مجددا به‌خیابان‌آمدند وشروع بتاخت‌وتاز کردند ولی این‌بار عده‌ای از اهالی باتحمل مشقات زیاد اسبهای سرکش راکه باین‌نودیهاخیال رام‌شدن نداشتند رام کردند وآنها راتحویل صاحبش دادند این جریان را خبرنگار ما در آستارا اطلاع داده است.

ملاقات بامعاون سپاه

بنا بگزارش خبرنگار ما در شیراز چند روز قبل وابسته نظامی سفارت فرانسه وارد شیراز شد وبلافاصله پس از ورود با معاون سپاه پنج جنوب ملاقات نمود .

وابسته نظامی سفارت فرانسه تا امشب در شیرازاقامت خواهدداشت و از آثار باستانی دیدن خواهد کرد و صبح فردا شیراز را به‌صوب بندر بوشهر ترك خواهد کرد .

افتتاح فروشگاه

طبق گزارش خبرنگار ما درورودسر چند روز قبل فروشگاه تعاونی اداره دارائی رودسر طی مراسمی بوسیله آقای روائی رئیس اداره دارائی‌افتتاح شد.

در این مراسم روسای دوائر دولتی و جمعی از محترمین و معاریف شهر حضور داشتند و در پایان از حضار پذیرائی بعمل آمد .

از : غلامی — خبرنگار رودسر

مکاتبات بی‌نتیجه

متجاوز از یکسال است‌که شهرداری رودسر برای تعیین تکلیف شبکه برق این شهرستان که بوسیله شرکت پیمانکاری«ژیکوف»ایجاد شده است بااستانداری گیلان مکاتبه میکند شهرداری رودسرمیگوید.

شرکت پیمانکار برق این شهرستان آنطور که‌باید وشاید شبکه برق این شهرستان را تکمیل نکرده ودر نتیجه نیروی برق به کلیه نقاط شهر نمیرسد ویااینکه اغلب اوقات موتور برق بعلل فنی از کار میافتد وشهردرتاریکی فرومیرود باینجهت شهرداری رودسر طی‌مکاتبات خود از مسئولین استانداری گیلان تقاضا میکند که این موضوع به متصدیان شرکت پیمانکار برق‌رودسر تذکر داده شودتا لااقل برای ترمیم شبکه برق این‌شهر اقدام نمایند.

استانداری گیلان نیز جریان را باطلاع متصدیان شرکت«ژیکوف» میرساند ولی متاسفانه از طرف این شرکت کوچکترین اقدامی در این باره بعمل نمی‌آید و معلوم نیست درآینده نیز برای تکمیل شبکه‌برق رودسر اقدام خواهد شدیانه ؟

از خرابی شبکه برق که بگذریم مدتیست که اداره پست‌وتلگراف رودسر بعلت نداشتن تلگرافچی تلگرافات اهالی این شهرستان رابوسیله پست‌مبادله میکند واز طرف دیگرتلفن‌کاریر نیز بعلت اشکالات فنی‌بیش از دوسه روز در هفته قابل استفاده نیست و مردم از این لحاظ فوق‌العاده ناراحت میباشند جادارد مسئولین امور برای ترمیم شبکه برق و بهبود وضع پست وتلگراف این شهرستان اقدام نمایند.

درتفرش ادارهٔ‌کشاورزی تاسیس‌میشود

زمین موردنیاز خریداری شده‌است

خبرنگار مادر تفرش گزارش میدهد چندروز قبل آقای‌سپهداری رئیس اداره کشاورزی اراك برای تهیه‌مقدمات تاسیس اداره کشاورزی درتفرش باین شهروارد شد.

آقای سپهداری پس‌از ورود قطعه زمینی بمساحت هزارمتر مربع‌در یکی ازبهترین نقاط تفرش‌از قرار متری صدوچهل ریال خریداری کرد وقرار شد بزودی دراین زمین ساختمان مناسبی برای اداره کشاورزی تفرش ایجاد گردد. اهالی تفرش از این اقدام مفید اظهار خشنودی میکنند.

باتهام تقلب درانتخابات بازداشت شدند

چندی قبل اطلاع داده شد که پنجنفر از اعضای یکی از انجمنهای فرعی انتخابات در قزوین باتهام تقلب در انتخابات وسوء استفاده بازداشت‌گردیدند. اینك خبرنگاره درقزوین گزارش میدهد دیروز هم شش نفر از اعضای انجمن نظارت برانتخابات «دشتاوین» قزوین بنام سیدتقی حسینی ،سید عباس موسوی ، یحیی بهرامی ، نصرت‌اله بهرامی حسین شیری وحاجی خان شیری‌باتهام‌تقلب درانتخابات وسوء استفاده دستگیر وپس‌از تشکیل پرونده تحویل زندان شدند.

برسر وصول عوارض برنج

رانندهٔ کامیون مامور وصول عوارض را بقتل رسانید

مقتول یکی‌از جوانان ورزشکار شهرستان رشت بود

بعد از ظهر پریروز طی مشاجره و زدو خوردی که بین مامورروصول‌پاسگاه‌عوارض‌شهرداری رشت ورانندهٔ یك کامیون رخ‌داد مامور وصول عوارض پاسگاه که یکی از جوانان ورزشکار این شهرستان بود براثر ضربه‌ای که به سینه اش وارد آمد به قتل‌رسید جریان باین قرار است که کامیون شماره ۲۴۹۶۵ به رانندگی رحمت رحیمی با ۱۷۱ کیسه برنج از رشت به صوب اردبیل حرکت کرد در مقابل پاسگاه وصول عوارض شهرداری رشت مامورروصول‌عوارض پس‌از بازدید بارنامه و قبض‌عوارض متوجه شد که بجای ۱۷۱ کیسه تعداد گونی های محمولات کامیون ۱۴۱ کیسه نوشته شده و معلوم است که راننده عوارض سی کیسه برنج اضافی را نپرداخته است هوشنك کیهان مامور وصول‌عوارض شهرداری رشت که از ورزشکاران این شهرستان بود از رحمت رحیمی راننده کامیون عوارض سی‌کیسه برنج اضافه را مطالبه نمود ولی راننده ادعا داشت که اگر تعداد کیسه های برنج با صورت بارنامه وقبض عوارض مطابقت ندارد وزن برنجها طبق بارنامه است ومن نباید عوارض دیگری بدهم بر سر این موضوع بین رانندهو هوشنك‌کیهان زدو خورددر گرفتو براثرضربه‌ای که راننده کامیون به‌بیضه هوشنك کیهان وارد آورد جوان ورزشکار حالش بهم خورد وساعتی بعد در بیمارستان جانسپرد راننده کامیون دستگیر شد و قضیه تحت تعقیب قرار گرفت

ساختمان باشگاه کارمندان شروع شد

استاندار اولین‌کلنك چاه عمیق آب را نیز بزمین زد

خبرنگار ما در زاهدان می نویسد چند روزقبل اولین کلنك ساختمان باشگاه کارمندان‌اداره پست‌و تلگراف زاهدان طی مراسمی بوسیله آقای مهندس پارسا استاندار سیستان و بلوچستان بزمین زده شد دراین مراسم که روسای دوائر دولتی وجمعی از محترمین و معاریف شهر حضور داشتند آقای استاندار اولین کلنك حفر یك حلقه چاه عمیق آب رانیز در محوطه اداره پست و تلگراف به زمین زد در عکس بالا آقای استاندار مشغول زدن اولین‌کلنك ساختمان باشگاه کارمندان اداره پست و تلگراف دیده می شود .

نفت خورد ومرد

دوروز قبل کودك ۶ ساله‌ای بنام‌شهاب الدین‌فرزند آقای‌جندقی یکی‌ازساکنین گرگان براثر خوردن مقداری نفت دچار مسمومیت شد وپس‌از انتقال به بهداری جان سپرد .

آقای دکتر برومندان

کوهنوردان تهران در غار «مغان» مشهد

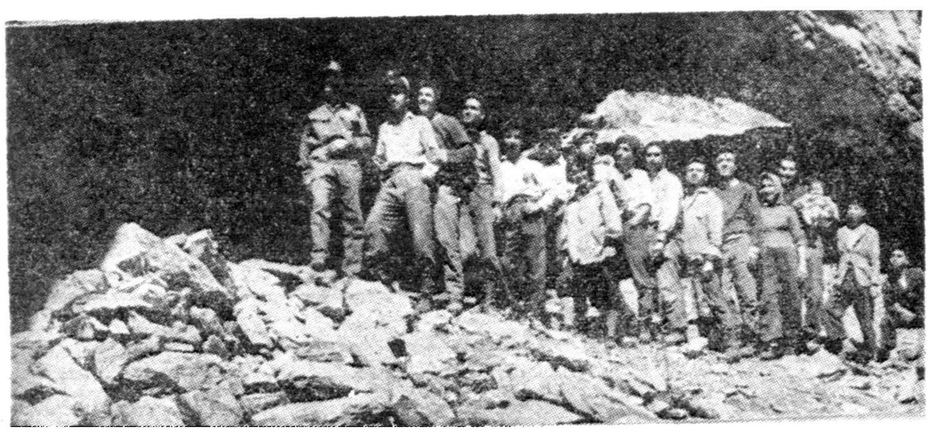

خبر نگار ما در مشهد می نویسد چند روز قبل دو نفر از کوهنوردان تهران باسامی خانم زرافشان وآقای عبداللهی باتفاق هیئتی‌از کوهنوردان مشهد به قله کوه «اصلومده» که در اطراف مشهد واقع است صعود کردند وپس از بازدید غار «مغان» به شهر مراجعت نمودند در عکس بالا کوهنوردان که برای بازدید غار «مغان» به قله کوه صعود کرده اند دیده می شوند .

کمك راننده ناشی

زیرتنهٔ سنگین کامیون جان سپرد

دوروز قبل رضا دقیقی کمك راننده ۲۴ ساله کامیون شماره۱۵۵۲۶ پشت فرمان نشست تامحمولات کامیون را که ۱۴ بشکه نفت سیاه و چند نفر مسافربود از ماموئیه‌زرند ساوه به آسیابك برساند . رضا چندان بفن‌رانندگی آشنائی نداشت و علاوه برآن باسرعت زیاد دراین فاصله چند کیلومتری حرکت میکرد بهمین‌جهت کامیون براثر سرعت‌زیاد واژگون شد .دراین حادثه‌چهار نفر سرنشینان کامیون بطرز معجزه آسائی از مرك نجات یافتند ولی رضا .درزیرتنهٔ سنگین کامیون جانسپرد .راننده اصلی کامیون پس‌ازاطلاع‌براینموضوع متواری گردید وهم‌اکنون‌بادفن‌جنازه کمك‌راننده فعالیت‌برای‌دستگیری راننده فراری ادامه دارد .

ترمیم ساختمان‌های فرهنگی

خبرنگار ما در سبزوار مینویسد اخیرا از طرف اداره کل ساختمان وزارت فرهنك برای تعمیر ساختمان آموزشگاه های «کوی قصبه» ، «طبس» و «خسرو گرد» سبزوار اقدام شده و برای اجرای این‌منظور آقای مهندس آفرنده نماینده اداره کل ساختمان وزارت فرهنك باین شهرستان آمده است .

روزنامه‌نگاران آلمانی درشیراز

قبل‌از ظهر دیروز چهارنفر از روزنامه نگاران آلمان غربی باتفاق یکنفر مهماندار از طرف اداره‌کل تبلیغات‌وانتشارات باهواپیما وارد شیراز شدند درفرودگاه از طرف معاون سازمان امنیت ورئیس اداره‌تبلیغات‌وانتشارات فارس مورد استقبال قرار گرفتند این‌عده بلافاصله پس‌از ورود به پارك سعدی رفتند ودر آنجابامدیران وخبرنگاران جراید فارس آشنا شدند وسپس‌برای بازدید آثار تاریخی تخت جمشید به آنصوب‌عزیمت کردند .روزنامه نگاران آلمانی پس‌از بازدید آثار باستانی تخت‌جمشید بصرف ناهار در تخت جمشید بشیراز مراجعت نمودند واز آثار تاریخی این شهرستان نیز دیدن‌کردند وامروز عصر به‌تهران مراجعت خواهند کرد.

نیازمندیها و آگهی های کوچک

استخدام میشود

ده نفر کارگر برق

که از کابل کشی نیز اطلاع داشته باشند برای خارج از تهران فوری استخدام میشوند. خیابان شاه جنب گاراژ شهپر دفتر فنی ناصری تلفن ۴۱۹۵۵

آ-۲۲۴۷۹ ۱-۲

دانشسرایعالی بیک تن

دانشیار علم کتابداری احتیاج دارد که طبق آئین نامه انتخاب دانشیار مصوب شورای دانشگاه انتخاب و استخدام مینماید.

داوطلبان واجد شرایط می توانند از تاریخ نشر اولین آگهی تا مدت سی روز برای ثبت نام با مدارک لازم (دانشنامه دکتری - آثار و تالیفات رونوشت شناسنامه - عکس ٤ در٦) باداره کارگزینی دانشسرای عالی مراجعه نمایند.

دکتر بیانی
رئیس دانشسرای عالی

۱-۲ آ-۲۵۰۱۲

استخدام مادرخوانده

تعدادی مادر جهت مادری در پرورشگاه کودکان شهرداری استخدام می شود

داوطلبان باید واجد شرایط زیر باشند:

۱- سن بین ۲۵ تا ۳۵ سال
۲- علاقمندی بکار با اطفال
۳- حداقل تحصیلات شش ابتدائی
٤- افراد مجرد حق تقدم دارند.

داوطلبان بین ساعت ۸ تا ۱۲ صبح بدفتر پرورشگاه کودکان مراجعه نمایند.

مدیر عامل پرورشگاه کودکان
نشانی خیابان قزوین - سه راه مخصوص - اول خیابان استخر - پرورشگاه کودکان شهرداری

۱-۳ آ-۲۴۹۰۶

آگهی استخدام

نمایندگی شرینك آلمان در ایران بیك نفر دکتر طب یادارو سازکه آشنائی بزبان انگلیسی داشته باشد وخدمت سربازی راانجام داده باشد جهت تبلیغات درشهرستانها احتیاج دارد.

داوطلبان بین ساعت ۱۲ تا یك بعد از ظهر بشرکت فارابی بامسئولیت محدود واقع در خیابان امیر کبیر ساختمان صیرفی مراجعه نمایند.

۱-۲ آ-۲۲۲۹۱

آگهی استخدام

موسسه علوم اداری و بازرگانی دانشکده حقوق وعلوم سیاسی واقتصادی برای خدمت در موسسه بافراد زیر احتیاج دارد:

۱- لیسانسیه ریاضیات یکنفر کسانیکه اطلاعاتی در امور آمار و توست داشته باشند حق تقدم خواهند داشت.
۲- ماشین خنویس فارسی درجه یك با تجربه دو نفر

کسانیکه بماشین نویسی لاتین آشنائی داشته باشند تقدم خواهند داشت واجدین شرایط حداکثر تا تاریخ پانزدهم مهرماه بدبیرخانه موسسه واقع در عمارت دانشکده حقوق مراجعه نمایند.

معاون موسسه علوم اداری و بازرگانی دانشکده حقوق وعلوم سیاسی واقتصادی
دکتر محمد سام

۱-۳ آ-۲۴۷۴۲

کمك به لیسانسیه ها

فرهنك نوشهر درسال جاری به لیسانسیه های غیر بومی فیزیك - شیمی ریاضی - طبیعی - زبان انگلیسی - علاوه بر حقوق و مزایای دولتی خانه مجانی وماهیانه دودهزار ریال کمك هزینه میدهد

اداره فرهنك شهرستان نوشهر
آ-۲۱۴۸ ۵

دبستان نوید دختران

دونفر دوشیزه یا بانوی دیپلمه ریاضی وطبیعی و یکنفر دوشیزه که دارای گواهینامه کلاس کودکستان هاباشد استخدام مینماید.

نشانی جاده کرج - خیابان نواب چهل متری.

۱-۲ آ-۲۲۷۱۱

یکنفر کارمند برای پخش

کالا بوسیله اتومبیل استخدام میشود خیابان ژاله ایستگاه بهنام کوچه خیر موسه خوشه.

آ-۲۲۷۰۷

به یکنفر راننده که فقط

دوی اتومبیلهای مرسدس بنزوبطور شخصی کار کرده باشد نیازمند است طالبین میتوانند همه روزه از ساعت ٤ الی ۷ بعد ازظهر بدفتر آقای مهندس غیائی واقع در خیابان شاهرضا اول خیابان کاخ شمالی شماره ۸ مراجعه نمایند.

آ-۲۲۷۰۵

صاحب امتیاز و مدیر مسئول: عباس مسعودی
جای ۱۱۱ و ۱۱۳ خیابان خیام چاپخانه اطلاعات

مستغلات

هنرستان عالی موسیقی ملی وابسته باداره کل هنرهای زیبای کشور احتیاج ببیك باب ساختمان دارد که حد اقل دارای مشخصات زیر باشد.

۱- حیاط وسیع مناسب مدرسه.
۲- ۲۰ اطاق مناسب برای کلاس درس ویك سالن.
۳- یك شماره تلفن مستقیم بنگاه‌های معاملات ملکی و یا صاحبان ساختمان ها میتوانند همه روزه صبح ها بوسیله تلفن شماره ٤۱۲۵۳ و ٤۱۲۵٤ مذاکره نمایند.

نشانی: خیابان شاه، بیست‌متری دوم، چهارراه سزاوار، هنرستان موسیقی ملی.

آ-۲۴۷۰٤ ۱-٦

تهیه کننده

نقشه های ساختمانی

شرکت ساختمانی فراز نو خیابان منوچهری پاساژ ساعتچی تلفن ۳۰۲٦۰۱

۱-۱۲ آ-۲۱۲۵۳

بنگاه کوشان ۳۹۷۸٤

دلالی املاك - پول

۱-۳۰ آ-۲٤٤٤۸

شرکتهای ساختمانی

مؤسسات دولتی وملی

جهت تهیه پرژه واجرای تاسیسات الکتریکی و تلفنی و نصب موتور ها و ژنراتورهای کارگاه های خود با مهندس مشاور دفتر فنی تلگو مشاوره فرمائید تلفن ٦۲۱۰۰

۲-۱۵ آ-۲٤۸۰٤

هر قدر پول دارید

برای انجام معامله بیع شرطی مراجعه فرمائید به تلفن ۳۵۳۱۸ - بنگاه استیفانی

آ-۲۲۵٦۱

زمین خریداریم

تا چند میلیون متر زمین درحومه تهران مورد نیاز است برای مذاکره ومعامله همه روزه از ساعت ۵ تا ۸ بعد از ظهر به شرکت ساختمانی بتون رین مراجعه فرمایند چهار راه دروازه دولت تلفن ٦۹٤۹۵

آ-۲۵۱۰٦

گم شده

از درجه اعتبار ساقط است

پ بیرك چك سفید مهر و امضا اینجانب صفر بهاری چهارده بشماره های زیر مفقود شده واز درجه اعتبار ساقط است.

دو برك چك بانك پارس رشت به شماره ۰۳۰۳٤٦ و شماره ۰۳۰۳٤۷ و سه برك آن از چك بانکملی رشت بشماره ۱۳۰٤۹۸ و شماره ۱۳۰٤۹۹ و شماره ۳۹٦۵۹۸

آدرس رشت ساغرسازان کوچه بهاری منزل صفر بهاری

آ-۲ ۵۰۸٦

گواهی موقت پایان تحصیلی

دانشکده کشاورزی اینجانب امیر مهدوی مفقود گردیده از جوینده تقاضا میشود به تلفن ۵۱۵۰۷ اطلاع دهد مژدگانی دریافت دارد.

آ-۲۲۷۵

احتیاجات زندگی

رستوران ژاله مخصوص خانواده ها است دارای چلوکباب مطبوع وسایر اغذیه متنوع و لذیذ ایرانی و فرنگی اول لاله‌زار نو جنب سینما متروپل تلفن **۳۲۳۳۱** ناهار کامل ۵۵ ریال

بتلفن ۳ پنج شماره‌ای

نیازمندیم بتلفن ۳۹۲۹۳ مراجعه فرمائید.

آ-۲۲۵۹۹

بچند نفر استاد کار تیرآهن

کار و خرپا ساز مجرب و آزموده نیاز فوری است لطفا با تلفن ۸۲۱۳۱٤ از ۱ الی ۲ و نیم بعد از ظهر مکالمه فرمائید.

۱-۲ آ-۲۲۵۳۵

استخدام میشود

برای مخبری املاك دوچرخه داشته باشد لاله‌زار ۲۲ بنگاه کوشان

۱-۲ آ-۲۵۱۰۰

اجاره داده میشود

به اجاره واگذار میشود

در بهترین نقطه شهر (خیابان تخت جمشید) که مرکز فعالیت‌های تجارتی واقتصادی مدرن تهران میباشد ۵ طبقه از ساختمان ده طبقه‌ئی ایران‌تکنو به اجاره واگذار میشود.

چون بزودی تقسیمات و تزئینات داخلی این ۵ طبقه شروع میشود در صورتیکه طالبین زودتر مراجعه فرمایند میتوان هر دستگاه را طبق احتیاجات آنان تکمیل کرد.

ساختمان ایران تکنو خیابان تخت جمشید بین روزولت وبهار تلفن های ٦۲۸٦۳ تا ٦۲۸٦۷

آ-۲۵۱۲٦

برای اجاره

آپارتمان ۵ اطاقه تکمیل با وان - دیوترم - بر ق - تلفن - واقع درخیابان پهلوی تلفن ۸۲٦۲۸

آ-۲۵۰۵٦

قابل توجه موسسات داخلی و خارجی برای اجاره

ساختمانی نو سازبمساحت ششصد متر پنج اشکوبه دارای سی اطاق و حیاط و گاراژ و انبار و سرسرای بزرك و لوازمات کامل واقع در نزدیك میدان ۲٤ اسفند یکجا و یا چند قسمت باجاره واگذار میشود تلفن ٤۵٦۱٦ محل اول خیابان ساسان‌چهار راه بهزاد

۱-۲ آ-۲۲٦۲۳

آموزشگاههای علمی

آلمانی بوسیله مکاتبه

زبان آلمانی را میتوان در مدت سه ماه با متد مخصوص بوسیله مکاتبه بیاموزید با صندوق پستی شماره ۲۲۸۸ مکاتبه نمائید.

آ-۲۱۷۱۱ ۱-۳

تدریس خصوصی وعمومی انگلیسی

شاهرضا اول بهرامی (رازی) پلاك ۱۰ طبقه اول تلفن ٤٤۵۱۹

۱-۳ آ-۲۲٦۹۷

واگذار میشود

یکدستگاه آپارتمان با آب

وبرق وتلفن (یابدون تلفن) در خیابان نادری، کوچه شیروانی‌برای دفتروکالت ومحل شرکت ویاسکونت باجاره‌واگذار میشود.

از ساعت ٤ تا ٦ بعداز ظهر به تلفن ۳۰۲٦۱٤ مراجعه فرمائید

۱-۳ آ-۲٤۷۰۲

جویای کار

جوانی که بزبان انگلیسی آشنائی کامل داشته ماشین‌نویسی انگلیسی و فارسی را نیز میداند جویای کار است طالبین بتلفن شماره ٤٤۵۱۹ مراجعه نمایند.

۱-۳ آ-۲۲۵۳۳

جوانی ۲۱ ساله دارای

دیپلم و ضامن معتبر در شرکت ویا آموزشگاه ویا بسمت فروشنده یا موسسه آماده کار است براهنمای شماره ۱۵۳۹ مراجعه فرمایند

آ-۲۲٦۵۱

جوانی ۲۳ ساله

دارای دیپلم ومعافی ۵ ساله و گواهینامه رانندگی و آشنا بزبان فرانسه حاضر است صبحها در یکی از موسسات یاشرکتها مشغول کار شود براهنمای شماره ۱۵۳۸ مراجعه فرمائید

آ-۲۲٦٤۹

جوانی فارغ التحصیل

رشته ریاضی (دانشجو) آماده تدریس درمنازل بطور خصوصی است ازساعت ٤ الی ٦ بتلفن ۸٤۵٦ مراجعه فرمائید

آ آ-۲۲٦۲۹

جوانی مجرد

برای خدمت درخانه‌ای لازم است بخیابان پاستور شماره ٦۲ از ساعت ۲ الی ٤ مراجعه شود.

آ-۲۲٦۱۷

جوانی با داشتن

پنجم علمی و دفترچه خاتمه‌خدمت و سه سال سابقه کار جویای کار است بتلفن ٦۵۸۳۲ از ساعت ۹ تا ۱۱ مراجعه فرمائید.

آ-۲۲٦۷۱

جوانی با سواد ابتدائی

با سابقه ۵ سال تحصیلداری باهر گونه ضمانت جویای کار است به تلفن ۲۲۵۸۲ رضائی مراجعه شود.

۱-۲ آ-۲۲۵٤۷

جوانی با آشنائی کامل

بزبان انگلیسی و مکاتبات تجارتی و ماشین نویسی لاتین جویای کارمی باشد طالبین بین ساعات ۱۲ تا ۳ بتلفن ۸٦۵۹۲ مراجعه نمایند

آ-۲۲۵۸۹

بفروش میرسد

٦ هزار متر زمین فروشی

یکقطعه زمین بمساحت ٦ هزار متر بر جاده اسفالت خراسان ۵ کیلو متری شهر بعلت مسافرت بفروش میرسد طالبین بتلفن ۳٤۰۵۳ مراجعه کنند.

۱-۱۵ آ-۲۲۱۱٦

یك خانواده امریکائی

که عازم امریکاست یکدستگاه اتومبیل شورلت ۵٦ (سیلندر) و مقداری اثاثیه منزل بفروش میرساند طالبین تجریش دزاشیب خیابان اعلم کوچه سوسن در سوم دست چپ منزل صادقی یا تلفن ۸۳۸۱۳ در تمام روز مراجعه فرمایند

آ-۲۵۰۵٦

خانه فروشی

دارای یازده اطاق باسایر لوازم و برق و آب لوله و تلفن طبقه دوم مجزا مساحت ۳۷۰ متر واقع در خیابان اسفندیاری کاشی ۱۷۳ بین شاهپور وامیریه بقیمت مناسب فروخته میشود طالبین بتلفن ۲۳۳٤۸ مراجعه فرمایند

آ-۲۲٦۷۳

برای فروش

مقدار زیادی از انواع واقسام ظروف چینی مرغوب شامل سرویس های کامل غذاخوری و چای خوری و غیره که اضافه براحتیاج سفارتخانه است با قیمت‌های مناسب بفروش میرسد. علاقمندان میتوانند برای ابتیاع به محل سفارت کبرای پادشاهی هلند درخیابان فخر آباد (دروزاه شمیران) مراجعه نمایند. تلفن ۳۵۹۳۰

آ-۲۵۹۰٤

فروش یا معاوضه

یك قطعه باغچه بمساحت ۱۲۰۰ متر واقع در قلهك خیابان یخچال خیابان اسلامیه با استخر و چمن کاری که دارای ساختمان مدرن با کلیه لوازم (هفت اطاق و حمام وآشپزخانه) باضافه گاراژ و اطاق مستخدم فروخته شده و یا دو سوم نقد و یك سوم زمین یا ساختمان معاوضه میشود طالبین از ساعت ۳ بعد از ظهر ببعد با تلفن ۸۱٤۳۲ مذاکره فرمایند.

آ-۲۲۵۹۳

دو شماره تلفن

در خیابان تادری و خیابان ویلا بفروش میرسد از ساعت ۵ تیم الی ۸ شب بتلفن ٦۲۲۸۸ مراجعه فرمایند

آ-۲۲۵۹۷

خانه فروشی

با قیمت بسیار مناسب ۹ اطاق با تمام وسائل آب لوله کشی برق ۷٤۵ متر فروخته ومعاوضه میشود بوذرجمهری کوچه مستوفی از ٤ تا ۷ تلفن ٥٤۱۸٤

آ-۲۲۵۷۹

ویلای فروشی در شمیران

بمساحت ۷۲۸ متر مشجر دارای ٦ اطاق حمام برق تلفن گاراژ با خانه در تهران و وجه نقد معامله میشود تلفن ۸۳۱۲٤ مراجعه.

آ-۲۲۵۷۷

فروش اتومبیل

مرسدس بنز ۱۸۰

گازوئیلی کاملا مرتب نمره‌تر ازنیو بدون واسطه بفروش میرسد تلفن ۵۱۲۵۸

آ-۲۲٦۸۱

ماشین مرسدس ۱۹۰

مدل ٦۰ برای فروش حاضر است خریدار به تلفن ۸۲۲۹٦۹ مراجعه نماید.

۱-۲ آ-۲۵۱۲٤

آموزشگاههای فنی

دیپلمه‌ها

اگر درکنکور دانشگاه قبول نشدید در کلاس های اختصاصی نقشه‌کشی و نقشه برداری و دکوراسیون کاخ علم

آموزش فرهنك

ثبت نام نموده و بعد از مه ماه کار- آموزی مانند داوطلبان قبل باسمت مهندسیاری با حقوق مکفی مشغول بکار شوید چهار راه دروازه دولت روبروی خیابان سعدی

آموزش فرهنك

آ-۲۵۱۰۸

جوانی دانشجو با سابقه

آموزگاری بعد از ظهر ها حاضر بتدریس کلیه دروس ابتدائی حساب و عربی دبیرستان در مدارس ملی و منازل و انجام کلیه امور دفتری است لطفا براهنمای شماره ۱۵۳۷ اطلاعات مراجعه فرمایند

آ-۲۲٦۰۵

آگهی های کوچك

کلاس تعلیم آرایش مو

د رسالن آرایش وزیبائی آفرودیت تحت نظر متخصص دیپلمه اروپا دایر است علاقمندان از این فرصت بی نظیر استفاده فرمایند.

آدرس خیابان بهارستان اول مدرس کاشی ۲٤٦ تلفن ۳۵۹۱۰.

۱-۵ آ-۲۱۱۵۱

دارندگان اتومبیل های سواری توجه فرمایند

اتوشوئی و تعمیر گاه تقدیسی با مدرن ترین وسائل در خیابان ژاله مقابل بیمارستان شفا افتتاح شد تلفن ۳۵۷۵۱

۱-۱۰ آ-۲۰۹۹۱

باز دید مجانی

از مهندسین ایرانی و آلمانی دفتر فنی تلگو برای نصب - سرویس - تعمیرات ونگاهداری مرکز تلفن خودکار شما آماده‌اند تلفن ٦۲۱۰۰

۱-۱۵ آ-۲٤٦٦۸

آگهی شیلات

چون صید و خرید و فروش ماهی غضروفی در اختیار و انحصار شرکت سهامی شیلات میباشد ودر صورتیکه اشخاص دیگر مبادرت بصید ومعامله این کالا بنمایند طبق قانون قاچاق تحت تعقیب کیفری قرار خواهند گرفت - علیهذا بدینوسیله باطلاع کلیه فروشندگان میرساند اشخاصیکه مایل به خرید و فروش ماهی غضروفی باشند میتوانند به شرکت شیلات مراجعه وبا تحصیل پروانه فروش ماهی غضروفی خرید وفروش بنمایند از نرخ فروش ماهی غضروفی سی در صد حق‌عاملیت منظور خواهد شد.

شرکت سهامی شیلات ایران

۱-۲ ۲۵۰۹٦

کیك و شب پزشکان

آقایان دکتر حسن فامیلی - خیابان شاه بیست متری اول - دکتر اسلام دوست حشمت‌الدوله چهارراه گلشن تلفن ٦۳۰٦۷ دکتر محمد انگجی دروازه دولت مقابل بمب بقزوین تلفن ۳۵۹٤٤ دکتر کرامت‌اله فرهودی شاهرضا - پل چوبی تلفن ۳۸۵۱۰ - دکتر مهرداد دیاك - نیا آذربایجان - چهارراه خوش تلفن ٦۵۰۷۳ - دکتر محمد تقی اسفندیاری شاهپور چهارراه مختاری - حسن منشی زاده خیابان موسوی بازارچه قنات آباد - هاشم شیرازی (دندان پزشك) شاهرضا روبروی پمپ بنزین جنب سینما دیانا - دکتر غلام‌حسین مهر علی خیابان آذربایجان چهارراه سلسبیل ٦٦٦٦۰ - دکتر سید علی امیراحمدی - هاشمی بین چهارراه قصردشت و چهارراه جیحون ٦۳٦۸۵ - دکتر کاظم نجم آبادی - شاهرضا چهارراه بیمارستان پهلوی ٤۷۳۲۳ - دکتر عطاءاله نیری - شاهپور چهارراه مختاری مقابل سینما کشور ۳۸۷٦۰ - دکتر سید جعفر امیر حمزه - ژاله ایستگاه بهنام - یلاك ۱٦۳ تلفن ۳۲۸۱۰ - دکتر محمود عالم - مسئول بیمارستان شهناز خیابان شمیران مقابل سینما مولن روژ تلفن ۳٤۸۳۵

راهنمای پزشکی اطلاعات

دکتر رفیعی

متخصص بیماری های جهاز هاضمه از دانشگاه پاریس معده، کبد، روده بدیرانی ٤ تا ۸ بعد از ظهر خیابان جامی اول کوچه پاریس تلفن ٦۳۰٦۰

درمان قطعی سوزاك تازه و کهنه وضعف قوای تناسلی

دکتر جناب زاده دارای گواهی‌نامه از دانشکده طب فرانسه صبح وعصر خیابان منوچهری مقابل کوچه دبیرستان ژاندارك

دکتر- پولوسا

متخصص بیماریهای مقاربتی مجاری ادرار و تناسلی خیابان فردوسی بالا کوچه صادق تلفن ٤٦۵۸۹ بدیرائی صبح وعصر

دکتر رحمانی

متخصص امراض اعصاب و روح از دانشگاه لندن خیابان پهلوی بالاتر از چهار راه امیر اکرم تلفن ٤۵۱۱٤ پذیرائی صبح وعصر

معتادین بریاك وشیره مرفین‌الکل

دکتر پزشك زاد از مسافرت مراجعت نموده معتادین را بالقوبت بنیه معالجه میکند خیابان ری کوچه آبشار تلفن ۵۱۵٤۱

دکتر مرتضی شریفی

متخصص امراض قلب و عروق از دانشگاه پاریس خیابان جامی - حیابان استخر - اول کوی خواجو پذیرائی عصر ها - تلفن ٤۹۷٤۸

دکتر فرخ جمشیدی

متخصص در جراحی - زنان زایمان - مقاربتی خیابان نادری مقابل کافه نادری - پاساژ گیو

پلی کلنیك
دکتر مجاهدی دکتر صدیقی

رزیدنت سابق بیمارستان های امریکا بیماریهای داخلی اطفال - مقاربتی

ترك تریاك وسایر موادمخدره ترك الکل مجهز به دستگاه های رادیو سکپی و الروسل ترابی (بخور پنی سیلین و غیره) دیاترمی.

پذیرائی بعد از ظهر ها وایام تعطیل و شنبها تا صبح خیابان شاه رو بروی مسجد سجاد شماره تلفن ٤۹۵۲٦

دکتر عباس نیك‌نژاد

متخصص از دانشگاه پاریس در بیماریهای معده روده، کبد - لوز المعده و درمان بواسیر بدون عمل فستول - فیسه نامتد موثر

در دروازه شمیران خ گرامی

تقویم اطلاعات

یکشنبه دهم مهر ۱۳۳۹
یکشنبه دهم ربیع‌الثانی ۱۳۸۰
یکشنبه دوم اکتبر ۱۹٦۰
اذان صبح: ساعت ٤۸٫۴ دقیقه
طلوع آفتاب: ساعت ٦٫۷ دقیقه
غروب آفتاب: ساعت ۱۷ و ۳۹ دقیقه

آگهی مناقصه حفر چاه عمیق

حساب عملیات مخصوص دانشکده کشاورزی حفر ولوله گذاری یك حلقه چاه عمیق درمزرعه نمونه دانشکده واقع در کرج راطبق مشخصات زیر بمناقصه برگزار مینماید.

۱- حفر ولوله گذاری چاه عمیق بقطر ۱۲ اینچ وعمق ۱۵۰ متر

۲- قیمتی که تعیین میشود شامل کلیه هزینه‌هائی است که بطور مستقیم یاغیر مستقیم بانجام کار تعلق میگرد منجمله هزینه حمل دستگاه های حفاری تامحل وحفاری وخرید ونصب لوله وآزمایش و تصفیه چاه وغیره.

٤- هریك از پیشنهاددهندگان بایستی مبلغی معادل ۱۰٪ ازقیمت کل پیشنهادی خود راقبلا بحساب ۹۰۲ خزانه‌داری کل دربانك ملی شعبه فردوسی داده ورسید آنرا ضمیمه پیشنهاد خود نمایند.

۵- برنده مناقصه هنگام عقدقرارداد بایستی ضمانتنامه‌ای معادل سپرده بالاتسلیم حسابداری عملیات مخصوص نمایند که این ضمانتنامه تاپایان کاربعنوان ضمانتنامه حسن انجام کار نزد حسابداری خواهدماند. بدیهی است پس از عقدقرارداد واخذ ضمانتنامه مبلغ سپرده قبلی مسترد خواهد شد.

٦- به پیشنهادات فاقد سپرده و مشروط و مبهم ترتیب اثر داده نخواهد شد ضمنا دانشکده دررد یاقبول یك یا کلیه پیشنهادات مختاراست

۷- کلیه هزینه نشر آگهی و مالیات وعوارض متعلقه بعهده برنده مناقصه خواهد بود.

۸- جلسه قرائت پیشنهادات درساعت ۱۰ صبح روز ۲۹٫۷٫۳۹ در دفتر دانشکده تشکیل وتاریخ قبول پیشنهادات تاآخر وقت اداری روز ۱۸٫۷٫۳۹ خواهد بود.

۹- حضور پیشنهاددهندگان در جلسه آزاد است برای کسب اطلاعات بیشتری در کرج بحسابداری عملیات مخصوص دانشکده کشاورزی مراجعه نمائید.

رئیس دانشکده کشاورزی - دکتر مهدوی

کلاس آواز

در جامعه باربد از اول آبان ماه برای نام نویسی به دفتر جامعه خیابان لاله زار مراجعه فرمایند. ۱-۲ آ-۲٤۸۹٤

امشب بکدام سینما میروید؟

سینماهای درجه یك

سینما آسیا (تلفن ٤۲۹۰۹)

شب، مهتاب نمیتابد ویستاویژن رنگی (دوبله بفارسی) باشرکت ملیندالی - مایکل کریك - شروع: ۲ر۱۰ صبح - ۲ر۳۰ - ٤ر۳۰ - ٦ر۳۰ و ۸ر۳ بعد ازظهر.

سینما برلیان (تلفن : ۳۳۵۳۵)

سامسون و دلیله - ویستاویژن رنگی (دوبله بفارسی) باشرکت: ویکتور ماتیور - هدی لامار - شروع: ۹-۱۱ وربع صبح ۱ و سه ربع - ٤-٦ و ربع و ۸ر۳۰ بعد از ظهر

سینما پارك (تلفن :۳۹٦۳۷)

پچوری چوری (دوبله بفارسی) با شرکت: راج کاپور - نرگس. شروع ۱۰ر۳۰ صبح ۲ر۳۰ - ٤ر۳۰ - ٦ر۳۰ - ۸ر۳۰ بعد از ظهر

سینما تهران تلفن ۳۸۱٦۵

بچه ننه (فیلم فارسی) با شرکت: علی تابش - ویدا فهرمانی شروع ۱۰ر۳۰ صبح - ۲ر۳۰ - ٤ر۳۰ - ٦ر۳۰ - ۸ر۳۰ بعد از ظهر (تراس ۷ر۳۰ و ۹ر۳۰ بعد از ظهر)

سینما چارلی (تلفن :٦۸٤٦۱)

وقتیکه خون میجوشد (سینماسکوپ - رنگی - دوبله بفارسی) با شرکت: جینالولوبریجیدا - فرانك سیناترا. شروع: ۱۰ر۳۰ صبح - ۲ر۳۰ - ٤ر۳۰ - ٦ر۳۰ - ۸ر۳۰ بعد از ظهر.

سینما دیانا تلفن ٤۲۰۱۰

بچه ننه (فیلم فارسی) با شرکت: علی تابش - ویدا فهرمانی شروع ۱۰ر۳۰ صبح - ۲ر۳۰ - ٤ر۳۰ - ٦ر۳۰ - ۸ر۳۰ بعد از ظهر (تراس ۷ر۳۰ و ۹ر۳۰ بعد از ظهر)

سینما دیبا (تلفن :۳۳۸۱۲)

برای تعمیرات تعطیل است.

سینما رویال (تلفن : ٤۹۷۸۵)

فرار از مرك (سینما سکوپ - رنگی) باشرکت: گلن فورد - ارنست ورگنایز. شروع: ۱۱ صبح ۳ - ۵ - ۷ - ۹ بعد از ظهر.

سینما کریستال (تلفن:۳۷٦۷۵)

سامسون و دلیله - ویستاویژن رنگی (دوبله بفارسی) باشرکت: ویکتور ماتیور - هدی لامار - شروع: ۱۰ر۳۰ صبح - ۲ و ربع - ۴ر۳۰ - ۶ و سه ربع و ۹ بعد از ظهر (تراس: ۷ ربع ۹ر۳۰ بعد از ظهر)

سینما کارون (تلفن : ٤۰۰٦۵)

چندنفر بیك نفر (ویستاویژن - رنگی) با شرکت: جری لوئیس - دین مارتین - شروع ۳-۵-۷-۹ بعد از ظهر

سینما متروپل تلفن ۳۹٤۱۰

دلاوران مسلح (وایلد اسکریپن - رنگی - دوبله بفارسی) با شرکت: پیتر فینچ - موریل سوانسون - شروع ۱۰ر۳۰ صبح - ۳ - ۵ - ۷ و ۹ بعد از ظهر

سینما همای (تلفن :٤۲۱٦۹)

بازیگر شروع: ۱۰ر۳۰ صبح - ۳ - ۵ - ۷ - ۹ بعداز ظهر.

سینماهای درجه دو

سینما ناج (تلفن ۳۳۰٦٤)

آتشپاره زیبا (رنگی) با شرکت: هوارد کیل - دوریس دی شروع ۱۰ر۳۰ صبح ۲ر۳۰ - ٤ر۳۰ - ٦ر۳۰ - ۸ر۳۰ بعد از ظهر

سینما سیلوانا (تلفن : ۳۳۷۷۷)

شوخی کردم دلخور نشو (سینما سکوپ - دوبله بفارسی) با شرکت. ادی کنستانتین شروع: ۲ر۳۰ - ٤ر۳۰ - ٦ر۳۰ - ۸ر۳۰ بعد از ظهر

سینما فردوسی تلفن ۳۵۷۸٤

دراکولا (رنگی - دوبله بفارسی) باشرکت: کریستوفرلی - پترکاشینك شروع: ۱۰ر۳۰ صبح - ۲ر۳۰ - ٤ر۳۰ - ٦ر۳۰ - ۸ر۳۰ بعد از ظهر.

سینما فوری تلفن ۲۷۸۹۳

دشمن بزرگ (سینما سکوپ - دوبله بفارسی) با شرکت: ادی کنستانتین شروع: ۴ر۳۰ - ٤ر۳۰ - ٦ر۳۰ و ۹ بعد از ظهر

سینمامراك (تلفن:۳۵۷۸٤)

طوفان (سینماسکوپ - رنگی - دوبله بفارسی) با شرکت: میلوانا - منگانو. شروع: ۱۰ر۳۰ صبح - ۲ر۳۰ - ٤ر۳۰ - ٦ر۳۰ - ۸ر۳۰ بعد از ظهر.

سینما مشعل (تلفن : ۳۳۸۲٦)

پیشتازان مرگ (دوبله بفارسی) با شرکت: استالنی بیکر - پگی کامینز شروع: ۲ر۳۰ - ۴ر۳۰ - ٦ر۳۰ - ۸ر۳۰ بعد از ظهر

تاتر پارس (تلفن : ۳۸۸۱۱)

بخاطر دخترم با شرکت: شفیع - مسعود زادگان - پور انداخت (کنسرت آفت) شروع: ۸ر۳۰ بعد از ظهر

سینما سعدی (تلفن : ۳٦٤٦۸)

پمپی در آتش (سینما سکوپ - رنگی - دوبله بفارسی) باشرکت: استیوریوز - کریستین کافمن شروع: ۱۰ر۳۰ صبح - ۱۲ر۳۰ - ۲ر۳۰ - ٤ر۳۰ - ٦ر۳۰ - ۸ر۳۰ بعد از ظهر.

سینما سمیلا (تلفن : ۳٦٤۲٤)

پمپی در آتش (سینما سکوپ - رنگی - دوبله بفارسی) با شرکت: استیوریوز - کریستین کافمن شروع: ۱۰ر۳۰ - صبح - ۱۲ر۳۰ - ۲ر۳۰ - ٤ر۳۰ - ٦ر۳۰ - ۸ر۳۰ بعد از ظهر.

تراس سمیلا

پمپی در آتش: ۷-۹ بعد از ظهر

سینما حافظ (تلفن:۳٤۰۷٤)

فرار از مرك (سینما سکوپ - رنگی) باشرکت: گلن فورد - ارنست بورگنین. شروع: ۱۰ر۳۰ صبح - ۲ر۳۰ - ٤ر۳۰ - ۸ر۳۰ بعد از ظهر

سینما رادیوسیتی (تلفن:٤۳۳۲۰)

بی‌احتیاط (رنگی) باشرکت: اینگرید برگمن - کاری گرانت. شروع: ۱۰ر۳۰ صبح - ۲ر۳۰ - ٤ر۳۰ - ٦ر۳۰ - ۸ر۳۰ بعد از ظهر.

سینمارکس (تلفن :۳٤۱٦۹)

فراری خطرناك (ویستاویژن - دوبله بفارسی) باشرکت: ملیندالی - لوئی ژوردان. شروع: ۱۰ر۳۰ صبح - ۲ر۳۰ - ٤ر۳۰ - ۷ر۳۰ - ۹ر۳۰ بعداز ظهر.

سینما ایران تلفن ٤۲۹۰۹

بچه ننه (فیلم فارسی) با شرکت: علی تابش - ویدا فهرمانی شروع ۱۰ر۳۰ صبح - ۲ر۳۰ - ٤ر۳۰ - ٦ر۳۰ - ۸ر۳۰ بعد از ظهر (تراس ۷ر۳۰ و ۹ر۳۰ بعد از ظهر)

سینما پالازا (تلفن:٤٤۲۵۵)

دلاوران مسلح وایلد اسکریپن رنگی (دوبله بفارسی) با شرکت: پتیر - فینچ موریل سوانسون - شروع: ۱۰ر۳۰ صبح - ۲ر۳۰ - ٤ر۳۰ - ٦ر۳۰ - ۸ر۳۰ بعد از ظهر.

سینما دیانا تلفن ٤۲۰۱۰

بچه ننه (فیلم فارسی) با شرکت: علی تابش - ویدا فهرمانی شروع ۱۰ر۳۰ صبح - ۲ر۳۰ - ٤ر۳۰ - ٦ر۳۰ - ۸ر۳۰ بعد از ظهر (تراس ۷ر۳۰ و ۹ر۳۰ بعد از ظهر)

سینما نخت‌جمشید (تلفن:٤۳۵۵۰)

کاز با (وایداسکرین) باشرکت تونی مارتین - ایون دوکارلو شروع: ۳-۵-۷ و ۹ بعد از ظهر

سینما دریاین (تهران پارس)

سامسون و دلیله - ویستاویژن رنگی (دوبله بفارسی) با شرکت ویکتورماتیور - هدی لامار - شروع: ۷ و ۹ر۳۰ بعد از ظهر تلفن ۹۱۱۵٤۳ (تلفن:٤۳۳۲۰)

سینما رادیوسیتی

بی‌احتیاط (رنگی) باشرکت: اینگرید برگمن - کاری گرانت. شروع: ۱۰ر۳۰ صبح - ۲ر۳۰ - ٤ر۳۰ - ٦ر۳۰ - ۸ر۳۰ بعد از ظهر.

سینما مولن‌روژ (تلفن:۳۰۳۰۳۰)

سامسون و دلیله - ویستاویژن رنگی (دوبله بفارسی) باشرکت: ویکتور ماتیور - هدی لامار - شروع: ۱۰ر۳۰ صبح - ۲ر۳۰ - ٤ر۳۰ و سه ربع - ۹ و ربع بعد از ظهر

سینما نیاگارا (تلفن:٦۵۳۰۷)

پمپی در آتش (سینما سکوپ - رنگی - دوبله بفارسی) باشرکت: استیوریوز - کریستین کافمن شروع: ۱۰ر۳۰ صبح - ۲ر۳۰ - ٤ر۳۰ - ٦ر۳۰ - ۸ر۳۰ بعداز ظهر

تراس نیاگارا

پمپی در آتش شروع: ۷-۹ بعداز ظهر

سینما آریا (تلفن:۳۷۹۵٦)

غولهای دریائی (سینما سکوپ - رنگی دوبله بفارسی) باشرکت: گاری کوپر - چارلتون هستون شروع: ۱۰ر۳۰ صبح - ۱۲ر۳۰ - ۲ر۳۰ - ٤ر۳۰ - ٦ر۳۰ - ۸ر۳۰ بعد از ظهر

تراس آریا

غولهای دریائی شروع - ۷-۹ بعداز ظهر

سینما ایفل (تلفن: ٤۰۱۱٦)

صحرای سوزان (سینما سکوپ - رنگی) باشرکت: بریان کیت - باربارا هیل شروع: ۱۱ صبح ۳ - ۵ - ۷ - ۹ بعد از ظهر

سینما اسکار (تلفن ٤۵۷۹۷)

شیطان وحشیست. (دوبله بفارسی) باشتراك: فرانك سیناترا. شروع: ۲ر۱۰ صبح - ۲ر۳۰ - ٤ر۳۰ - ٦ر۳۰ -

عبور از پنج قاره

توشته: سرهنك پرویز گلسرخی

ارزش حرفه آموزگاری را بالا ببرید

حقیقتا جای بسیار خوشوقتی است که روزنامه وزین اطلاعات همیشه موضوعات بکر ومبتلا به‌مردم رابرای ستون کرسی آزاد انتخاب میکند و هرکدام از دیگری بهتر و مفید تر است. موضوع جدید واقعا جالب‌است و جا دارد که همه پدر ومادر ها و مطلعین در این بحث شرکت کنند .

بعقیده اینجانب که در حال حاضر سه فرزندم تحصیل میکنند . نقائص تعلیمات ابتدائی بشرح زیر است .

۱ـ کمی حقوق معلمین

در اینجا یك اشتباه بزرك شده و هنوز بهمان حال باقیست و آن اشتباه اینست که معلم کلاس ابتدائی و بخصوص کلاس اول را خیلی درسطح پائین قرار میدهند و حقوق فوق‌العاده کمی باو میپردازند وهمین موضوع باعث میشود که‌معلمین ابتدائی‌خصوصا کلاس اول با دلسردی وبی اعتنائی روز را به آخر برسانند بدون اینکه توجه داشته باشند این محصل که‌در کلاس اول تحصیل میکند اولین‌پایه بنای زندگی و تحصیل را میگذارد. طرز تربیت او، روش تدریس برای‌او طرز رفتار با او همه باید بر پایه‌صحیح استوار باشد . معلم کلاس اول باید بسیار با حوصله باشد .اگر بی‌حوصله و عصبانی است نباید او را باین‌سمت گمارد کمبود حقوق همه این معایب‌را در معلم تولید میکند . یعنی تقریبا پیش خودش حساب میکند که‌با دو بست یا سیصد تومان حقوق چطور میشود زندگی کرد و همین فکر او را تحریك میکند که نسبت بوظیفه سنگینی که دارد بی اعتنا باشد و مرتبا سر کلاس ساعت را نگاه کند که چه وقت زنك خاتمه کلاس را میزنند .

۲ـ عیب دوم زیادی شاگرد در کلاس‌ها میباشد. پنجاه نفر را دریك کلاس جا میدهند و اغلب دیده شده که چند نفر از محصلین روی‌طاقچه گچی نشسته‌اند و یا اینکه روی یك نیمکت سه نفری پنج نفر می‌نشستند. یك مثال تاثر آور برای شما میاورم سال گذشته که زمستان عقب افتاد و بخاری‌ها را هم طبق معمول پانزدهم اسفند برداشتند پدری به پسرش می‌گفت که در کلاس با پالتو بنشین که سرما نخوری پسر جواب داد باباگر پالتو پوشم نمیتوانم روی نیمکت بنشینم چون پنج نفر روی نیمکت سه نفری می‌نشینیم

۳ـ اغلب عمارات‌مدارس مخصوصا در جنوب و مشرق تهران کهنه و قدیمی و بکلی فاقد اصول بهداشتی هستند یعنی اغلب اطاقها تاریك و مرطوب و مخروبه هستند ودر نتیجه بچه‌های معصوم اضافه براینکه چیزی فرا نمیگیرند لااقل در معرض خطر ابتلاء به روماتیسم و بیماری سل نیز میباشند .

پیشنهاد

۱ـ در هر کلاس حد اکثر سی‌نفر دانش آموز مشغول تحصیل باشند . قطعا باین پیشنهاد اولیای محترم‌وزارت فرهنگ ایراد خواهند گرفت که بودجه برای اجاره کردن عمارت جدید و ساختمان نوتداریم و پیشنهاد دهنده از روی بی‌اطلاعی چنین پیشنهادی‌داده جوابا باید بعرض برسانم که صورت فعلی نقص غرض است بچه ها بعوض اینکه باسواد و تحصیل کرده بشوند سلامتی خود را نیز از دست میدهندو معلم نخواهد توانست بهمه ۵۰ نفر برسد و از آنها درس بپرسد و یاآنها را پای تخته سیاه ببرد و سئوال و جوابی بکند .

۲ـ حقوق معلمین ابتدائی مخصوصا کلاس اول اضافه شود .

۳ـ از معلمین ابتدائی حائزشرایط تعهد بگیرند که هرکس حاضراست باحقوق موجود باکمال حوصله ودقت اطفال معصوم را تدریس نماید بکار مشغول شود و بنوبت مدارس و طرز رفتار وتدریس‌معلمین بوسیله‌بازرسین مخفی بازرسی شود .

۴ـ زبان فارسی در درجه اول‌اهمیت قرار گیرد که وقتی بچه‌ها مدارج تحصیلی را پیمودند وتبدیل به‌جوانان برومندی شدند لااقل سواد فارسی داشته باشند نه اینکه دکتر ادبیات چراغ را با ق بنویسد .

هـ روابط خانه ومدرسه خیلی نزدیك باشد نه بصورتیکه فعلاهست ظاهرا انجمن های خانه ومدرسه وجود دارند وانصافا عدهٔ از این انجمن ها کارهائی هم انجام میدهند ولی کافی نیست . باید بانجمن ها اجازه داده شود در امور داخلی مدرسه تا اندازهٔ نظارت داشته باشند (البته منظور دخالت در امور وزارت فرهنك نیست) ودرمواقع لزوم راهنمائی‌کنند ونظریات وپیشنهادات مفید آنها مورد قبول واقع شود .

شخصیت سینمائی چارلی‌چاپلین چگونه بوجود آمد؟

توشتهٔ: چاپلین کوچك
پسر چارلی چاپلین

چارلی، پدرم

ـ۵ـ

همان استقبال پرشور در سراسر کشور در انتظار او بود. روزنامه معروف نیویورك تایمز خبر ورود او را به نیویورك باخطوط درشتی‌در بالای‌روزنامه خود که تمام ستونهای آن‌راگرفته بود انتشار داد باین ترتیب رویای‌پسر بچه کوچك محله کینگتون تحقق یافت . وی دیگر بزرگترین ، معروفترین و محجوبترین هنرپیشه‌های کمدی جهان شده بود .

بعد ها پدرم بمن گفت :« من چنان شهرتی بهم زده بودم که همه کس مرا می‌شناخت ولی در شهر نیویورك من هیچ کس رانمیشناختم مردم همه مرا دوست داشتند ولی من حتی یك دوست صمیمی هم نداشتم که بتوانم باو اعتماد کنم و خود را منزوی ترین مرد جهان میدانستم

پدرم پس از آنکه دوازده فیلم‌برای «موتوئل» تهیه کرد قراردادی با «فرست ناشنل‌اکسهیبتورز سیرکوئیب» امضاء کردوقرارشد کمپانی مذکوریك میلیون‌دولاربوی‌بپردازدمبلغ‌پانزده‌هزار دولار هم هنگام امضای قرارداد بوی بدهد و بعلاوه سهمی از منافع کمپانی نیز بوی تعلق گیرد .

پدرم دیگر خودش تهیه کننده فیلم شد و در تهیه فیلم های‌خودش بنحو دلخواه آزاد بود واستودیوهای خود را در نیویورك دائر کرد .

در نخستین سنك بنای‌این استودیو ها علامت کفش های ولگردی وتاریخ ۱۹۱۸ نقش شده بود .

در بهار همان سال چارلی چاپلین درمساعی جنگی امریکا سهیم شد و باتفاق دوگلاس‌فربنگس‌ومای‌پیکفورت برای فروش اوراق « قرضه آزادی » بمدت دو ماه در سراسر امریکا به گردش پرداخت .

در این سفر هر سه هنرپیشه با هم طرح دوستی ریختند بعد ها درسال ۱۹۱۹ کمپانی معروف «یونایتدارتیسر ریلنرینك کوربورشن» را تاسیس کردند .

ازدواج با دوشیزه ۱۶ ساله

پس از پایان جنك جهانی پدرم نخستین رشته‌های ازدواج را گره زدو بایك دوشیزه هنرپیشه ۱۶ ساله بنام «میلدرد هاریس» ازدواج کرد .

هاریس بعد ها طی سلسله‌مقالاتی اسرار زندگی خصوصی و جنبه‌های ناگوار این وصلت رافاش کرد و در آنها از تنك خلقی پدرم خاموشی‌مطلق او تمایل به گوشه گیری گردشهای طولانی شبانه و آهنگهای غم انگیزی که دوست داشت بحث میکرد باین ترتیب جدائی آنها اجتناب ناپذیر شده بود تا آنکه درتابستان سال۱۹۱۹ پس از تولد طفلی که قابل زنده ماندن نبود از یکدیگر جدا شدند

روزنامه‌هانخستین شکست زندگی زناشوئی او را با آب وتاب انتشارداادند تعجب در اینجا است پدرم که به زندگی‌خصوصی‌خوددلبستگی زیادی‌داشت توانست شکنجه‌ای را که از فاش‌شدن اسرار زندگی خانوادگی بوی وارد میشد تحمل کند . ناتمام

ژاك شاریه شوهر بریژیت‌باردو :
برای حفظ ب.ب بجنك میرود

بریژیت‌باردو یاگربه وحشی فرانسه :
پس‌از آنکه عده‌ای را دیوانه‌کرد اینك خودش مبتلا بجنون شده است .

دیروز امروز

با بریژیت باردو در فیلم «راستی» بازی میکنند کلوزو کار گردان فیلم مزبور را مورد اتهام قرار داده‌اندکه او مسئول خود کشی بریژیت باردو است .

یکی از کار کنان استودیوی مزبور میگوید که کلوز وبرای آنکه فیلم راستی را زود تر بپایان برساند بریژیت باردو را زیاد بکارواداشت‌و اعصاب او را خسته کرد همین شخص بمخبرین جراید خاطرنشان نمود که گلوزو چندین بار آرایش موی سر بریژیت باردو را عوض کرده وصحنه های عاشقانه فیلم را برای آنکه‌طبیعی تر فیلم برداری شود عوض کرد .

فشار کلوزو به بریژیت باردو بحدی بود که روز چهار شنبه ستاره جوان فرانسوی گریان از استودیو خارج شد .

خود کشی ژاك شاریه

از طرف دیگر سامی فری همبازی بریژیت باردو در فیلم راستی پس‌از آنکه با ژاك شاریه در یکی ازخیابان های پاریس گلاویز شد اینك دیگر در آپارتمان خود واقع در خیابان ویکتور هوگوساکن نیست و دریکی از استودیوهائی که در ساحل چپ رودخانه سن اجاره کرده است ساکن شده .

سامی فری دو سال است که با پاسکال او دره نامزده شده است دوستان نزدیك بریژیت باردو خاطر نشان میسازند که اخیرا بین سامی فری و بریژیت باردو روابط عاشقانه بوجود آمده است ژاك شاریه که هنوز در یکی از کلنیك ها، تحت معالجه است هر وقت که از آنجاخارج میشد با اصرار زیاد همسرش که او را باستراحت تشویق میکرد روبرو میگردید .

یك شب ژاك شاریه همسرش را به پاریس فرا میخواند ولی بریژیت باردو دعوت او را قبول نمی کندفردای آنروز ژاك شاریه به شهر تولون‌رفته و رولوری خریداری میکند و با یك موتو سیکلت سراسر بندر سن‌تروپز را زیر پا میگذارد تا شاید بریژیت باردو را در حین ارتکاب جرم بقتل برساند ولی او را پیدا نکرده و به پاریس مراجعت میکند . وقتیکه وارد منزل‌میشود بدون‌آنکه به‌پسرخردسالش نیکل نگاهی بکند به همسرش میگوید «آیا شایعاتی که در اطراف تو وسامی فری وجود دارد صحت دارد ؟بریژیت باردو شایعات را تکذیب کرده وسعی میکند شوهرش را مطمئن سازد .

ژاك شاریه سپس عازم سن تروپز میشود ولی مجددا بدون آنکه بریژیت باردو بداند به پاریس مراجعت‌میکند و مستقیما بمنزل رقیب خود سامی‌فری میرود اتفاقا بریژیت باردو در رابروی او باز میکند ژاك شاریه همسرش را

بریژیت باردو چرا وچگونه خودکشی کرد ؟

ب.ب و شوهرش دیوانه شدند

ژاك شاریه و سامی فری قبلا اقدام بخودکشی کرده بودند

وقتی شوهر بریژیت‌باردو طپانچه بدست بمنزل رقیب خود میرود همسرش در را بروی او باز میکند !

از دیروز که ژاك شاریه شوهر بریژیت باردو باسپانیا گریخت . تاکنون اطلاعی از وی دردست نیست. گفته میشود وی پس از آنکه اطلاع یافت همسرش اقدام بخود کشی‌کرده است مجددا دچار تشنج عصبی شدید گردید و ناراحتی عصبی او را تاسر حد جنون برده است .

از طرفی پدر و مادر گربه وحشی فرانسه پس از آنکه خبر خودکشی دختر خود را درجراید خواندندبسرعت خود را به شهر نیس رساندند ولی اطبای معالج بریژیت باردو مانع‌ملاقات او و اقوامش شدند سر انجام پس از اصرار زیاد بالاخره پدر ومادربریژیت باردو موفق بدیدار دخترشان در حالیکه روی تختخواب بحال اغماءبسر میبرد گردیدند . از دیروز تاکنون صد ها نفر روزنامه نگار و عکاس در پشت در های کلنیك سن فرانسوا که ستاره جوان فرانسوی در آنجا بستری است اجتماع کرده‌اند ولی ماموربن پلیس به هیچ یك از آنها اجازه و رود به‌کلنیك را ندادند چند نفر از روزنامه نگاران که با کوشش زیاد خود را بکنارپنجره اطاق‌بریژیت باردو رسانده بودند با لوله های آب مواجه شدند یکی از روزنامه نگاران به فرمانده واحد های پلیس گفت ما از اینجا خارج نمیشویم مگر بزور سر نیزه فرمانده پلیس در پاسخ روزنامه نگار گفت شما ها میرابوی مطبوعات هستید و فورا تقاضای کمك کرد . در این هنگام دکتر نامن پزشك معالج بریژیت باردو سر از پنجره اطاق او بیرون کرده و گفت درصفحات اول روزنامه های خود بنویسید که بریژیت باردو دل‌انگیز است.اظهارات دکتر نامن موید آن بود که ستاره جوان سینمای فرانسه کمی بهبود یافته است . بموجب شایعاتی که وجود دارد بریژیت باردو روز چهار شنبه ساعت ۹٫۵ بعد از ظهر چند عدد قرص‌بارتیبوریك‌از یکی از داروخانه های شهر نیس خریداری کرده‌وسپس به ویلای زیبای خود میرود .

صبح روز بعد یکی از همسایگان مجاور ویلای بریژیت باردو مشاهده میکند که ازویلای‌بریژیت باردوصدای داد و فریاد می آید و بزودی متوجه میگردد که بریژیت باردو اقدام‌بخود‌کشی کرده است فورا پزشکی بربالین او می آورند ستاره جوان علاوه بر خوردن قرصهای بار بی‌توریك رگهای دست خود را نیز بریده بود .

بموجب بعضی شایعات دیگردیروز بریژیت باردو پس از صرف غذا در یکی از رستورانهای کاپ مارتن به عکاسی که قصد داشته است از او عکس بگیرد میگوید «مزاحم‌نگذارید چند ساعت دیگر خواهم مرد»

متهم کی است ؟

از طرف دیگر در استودیوئی که فیلم «راستی » تهیه میشود جنجال بزرگی بر پا شده است تمام‌کسانیکه

سامی‌فری (رقیب‌ژاك شاریه) با نامزدش پاسکال اودره مشغول رقص هستند . سه‌سال قبل آنها نامزد شدند ولی اینك بریژیت باردو خوشبختی آنها را مورد تهدید قرار داده است .

سامی فری را در یك اتومبیل مشاهده میکند و بدنبال آن نزاع خونینی بین ژاك شاریه و سامی فری روی میدهد و سر انجام پریروز بریژیت باردو تصمیم بخود کشی میگیرد وبدین ترتیب هر سه هنرپیشه در این مورد در سطح مساوی قرار میگیرند .فیلم برداری از فیلم «راستی» در ماه مه گذشته شروع شد . قبلا قرار بود ساشا دیستل نامزد سابق بریژیت باردو همبازی او در این فیلم باشد ولی ژاك شاریه شوهر بریژیت باردو اعلام نمود که حاضر نیست زنش را در میان بازوان ساشا دیستل مشاهده کند حتی در برابر دوربین وبدینجهت کلوزو نقش مقابل بریژیت باردو را به سامی فری که دو سال است نامزد دارد . سپرد . اما تاکنون پنج بار فیلم برداری‌ازاین فیلم متوقف ماند و چندین بار ژاك شاریه و سامی فری گلاویز شدند . اینك معلوم نیست سر نوشت فیلم راستی که‌بریژیت و همسرش را تا پای مرك برد وآنها را دیوانه کرده است چه خواهد شد. پزشکان معالج بریژیت باردوبمخبرین جراید خاطر نشان ساختندکه بریژیت باردو به جنون واقعی مبتلا شده و چندین ماه استراحت برای اوضروری است . قراراست گربه وحشی‌فرانسه فردا کلنیك سن فرانسوا را بمقصد نامعلومی ترك کند . بریژیت باردو هنوز نمیداند ژاك شاریه شوهرش‌با حالت جنون آمیز فرانسه را ترك‌وعازم اسمانیا شده است .

نگاه شدیدی کرده و میگریزد .بدنبال او بریژیت باردو ، خود را بسرعت به منزل رسانده و ژاك‌شاریه را در حالیکه با تیغ ژیلت رگهای خود را بریده بود مشاهده میکند . و سپس سامی فری را فرا میخواند سامی فری پس از آنکه ژاك شاریه را در آن‌وضع مشاهده میکند فورا دو لوله‌فرص‌خواب آور قورت میدهد زیرا مطمئن بود که چنانچه ژاك شاریه فوت کندمسئولیت بزرك متوجه وی میگردد بریژیت‌باردو دستپاچه شده و فورا هر دوی آنها را به‌بیمارستان میرساند وخوشبختانه ژاك شاریه و سامی فری از خطر مرك نجات پیدا میکنند پس از آن بریژیت باردو به منزل سامی فری رفته و پاسکال اودره نامزد سامی‌فری را در آنجا میبابد و هر دوی آنهاسعی میکنند برای این امر راه حلی پیدا کنند .

سرنوشت فیلم راستی

هفته بعد ژاك شاریه در یکی از خیابان های پاریس بریژیت باردو و نشسته‌وچشم به‌آنجا دوخته بود .

***

جرالد بهیچوجه فکر صحنه‌ای را که در داخل خانه با آن‌مواجه‌شد نکرده بود .

قاعدتا با وضعی که او داشت میبایستی قبلا حدسی در اینمورد زده باشد اما تنها چیزی که بفکرش نمیرسید این بود که او را غافلگیر کنند و البته این بعلت عدم تجربه است .

یك‌تبهکار حرفه‌ای و کسیکه همیشه در خارج‌ازچهاردیوار قانون فعالیت می‌کند خود رابرای این قبیل اتفاقات نیز حاضر مینماید و د رمورد هر واقعه غیر منتظره‌ای یکنوع آمادگی فکری دارد اما جرالد که برای‌اولین مرتبه در چنین شرایطی قرار گرفته بود نمی‌توانست چنین وقایعی را قبلا پیش‌بینی کندوفقط درمقابل آنچه که عملا اتفاق میافتاد افکار خود را تنظیم می‌کرد .

بهمین جهت هم بود که وقتی در اطاق را باز کرد و دستش به کلید چراغ رفت و اطاق روشن شد ناگهان از دیدن دونفر مرد که‌باو خیره‌شده بودند بسختی یکه خورد و کنترل خودرا از دستداد .

یکی از این‌دونفر که کسی جز «ستوان هاپر» نبود روی کاناپه نشسته و دیگری که‌کارآگاه «فاین»بودنزدیك‌در ایستاده‌بود .

جرالد در حالیکه چشمهاو دهانش از تعجب ووحشت بیش از حد معمول بازشده‌بود مثل آنکه میخواهد فرار کند بی‌اختیار یکقدم بعقب‌برداشت و صدای خفیفی از گلویش خارج شد .

کارآگاه فاین بالحنی تهدید آمیز که در عین حال تمسخر و استهزاء نیز از خلال کلمات آن هویدا بود گفت :

ـ خواهش میکنم تشریف نبریدآقای‌هانا .بفرمائیدتو،شما تازه‌آمده‌اید

ستوان هاپر در حالیکه کلاه خود را بالاتر از حد معمول گذاشته و قسمت جلو موهایش از زیر آن پیدا بود همچنان روی کاناپه نشسته‌بود وحرف‌نمیزد

خود نشست و چشمهای خویش را بطرف جرالد برگرداند .

او میبایستی از طرف خودش تصمیمی در مورد این دو نفر بگیرد چون نه این امکان برایش وجود داشت که برود و با تلفن کسب تکلیف کند و بداند که کدامیك از آنها را باید تعقیب نماید و نه در عین حال می‌توانست هر دو نفررا تحت نظرداشته باشد .

بنابراین مصمم شد که دختر را بحال خود بگذارد و دنبال جرالد باشد چون حدس میزد که سر در آوردن از کار های‌جرالدبیشتراهمیت‌دارد.

تصادفا او با گوفتن این تصمیم بازی را باخت زیرا اگر جرالد را گذاشته بود و به تعقیب سیو دیون پرداخته بود می‌توانست در جریان‌قضیه‌ای که چند دقیقه بعد اتفاق افتاد قرار بگیرد و کاری دراینمورد انجام‌دهد .

یا اگر شخصا کاری از دستش برنمی‌آمد لااقل می‌توانست به بیندکه وقتی سیو به مقابل خانه خود رسید اتومبیلی در آنجا ایستاده بود و موقعیکه سیو می‌خواست وارد ساختمان شود مردی از گوشه تاریك خیابان بیرون جست و یکدست خود بدور گردن او حلقه کرد ودست دیگرش را جلوی دهان او گرفت و او را بطرف اتومبیل برد و بعد هم‌دو دست دیگر ازاتومبیل بیرون آمد و او را بداخل کشید و اتومبیل بسرعت حرکت کرد و آنطرف پیچ از نظر ناپدید شد .

متاسفانه او براثر تصمیمی که گرفت‌از این قضایا اطلاع حاصل نکردو همچنان در کافه نشسته و مراقب دیگری‌بود .

جرالد مشروب خود را که گرم شده بود سر کشید . گارسون را صدا زد و صورت حساب خواست و پس از پرداخت پول از جابرخاست و از کافه بیرون‌رفت و بدون آنکه بداند کسی مراقب او است سوار اتومبیل‌خود شد و براه افتاد .

آن مرد هم در اتومبیلی که متعلق به اداره پلیس بود ولی علامتی نداشت نشست و بدنبال اتومبیل جرالد حرکت کرد .

جرالد بخانه مراجعت کرد ، اتومبیل‌را توی گاراژ گذاشت و به آپارتمان خود رفت و و آن مرد ناشناس‌درطرف‌دیگر خیابان در اتومبیل‌خود

***

او چشمهای خود را به کف اطاق که یك قالی ماشینی روی آن‌افتاده بود دوخته و معلوم نبود به چه فکر میکرد .

«فاین» مجددا دنبال حرف خود را گرفت و گفت :

ـ بله‌آقای جرالدهانا ،بفرمائید ، شرط ادب نیست که انسان‌وقتی مهمان‌داردخودش ازخانه بیرون برود .

بعد دو قدم بطرف جرالد برداشت و در حالیکه با انگشت خاکستر سیگار برك‌راازروی‌کت‌خود می‌تکاند افزود :

ـ هنوز مردد هستید آقای هانا ؟

ستوان هاپر سر خود را بالاگرفت و در حالیکه کارآگاه فاین را مینگریست گفت :

ـ فاین ،بگذار من با او صحبت کنم .

آنوقت نگاه خود را بطرف جرالد که هنوز یك پایش داخل اطاق و پای‌دیگرش بیرون بود متوجه خود و گفت :

ـ بیائید بنشینید آقای هانا ، ما منتظر شما بودیم .

جرالد در حالیکه سعی میکرد جنبه معمولی و عادی به رفتار خود بدهد و اشتباه خویش را تصحیح نماید وارد اطاق شد ، کلاه خود را ازسربرداشت وروی میز کوچك کنار اطاق گذاشت ، آنوقت بطرف دیگر اطاق رفت و یك صندلی راازکنار دیوار قدری‌جلوتر کشید وروی‌آن‌نشست .

***

ستوان هاپر پرسید :

ـ کجا بودید آقای هانا ؟

جرالددر حالیکه لحن متعجبانه‌ای به‌گفته خود میداد گفت :

ـ بیرون بودم ، چطور مگر ؟

اما خودش بخوبی احساس کردکه‌این جوابش چقدر احمقانه وساختگی است . حقیقت این بود که او هنوز از حال تعجب ووحشتی که هنگام ورود باطاق به‌وی دست داددرست بیرون نیامده و برخود کاملا مسلط نشده بودو بهمین جهت نمی‌توانست آنطور که میل دارد حساب‌کرده حرف بزند .

دعوت به عصیان

از : لیونل‌وایت

ـ۳۹ـ

احساس میکرد که بار سنگینی از غم بروی قلب او فشار می‌آورد . این غم مربوط به آنچه که تا قبل از ملاقات سیو برای او اتفاق افتاده بود نبودبلکه مربوط به عالم تازه‌ای بود که در اثر این ملاقات برای او ایجاد شده بود و در حقیقت‌علت‌آن‌رفتن سیو وتنهاماندن‌او‌بود .

حرفهای سیو را نشنیده گرفته‌بود ، برای او اهمیتی‌نداشت که سیو بازهم می‌خواهد او را به بیند یانه .

آنچه که در این لحظه فکر او را بخود مشغول کرده بود این بود که خودش می‌خواست بازهم سیو را ملاقات کند .

میل داشت خیلی زود دوباره اورا به‌بیند و این دیدار بکرات تکرار شود و ....

او چنان غرق در افکار خود بود که متوجه نشد پشت یکی از میزهای نزدیك او مرد دیگری نشسته و با کنجکاوی فراوان دور شدن «سیو» را تماشا می‌کند .

پس از آنکه سیو رفت آنمرد هم از جای خود نیم‌خیز شد و گویاخیال داشت او را تعقیب کند ولی لحظه‌ای بهمان وضع باقیماند و مجددا سرجای

امروز در دومین کنگره پزشکی ایران بحث پیرامون مسائل مربوط به هاری دنبال شد

ساعت ۹ صبح امروز دومین جلسه نهمین کنگره پزشکی ایران در سالن بزرگ هتل شماره یک رامسر به ریاست آقای دکتر صالح وزیر بهداری تشکیل شد و بترتیب آقایان پزشکان زیر سخنرانی کردند .

ابتدا آقای دکتر رسول پورنگی بحث عمومی درباره ژنوتورهای ویروسی و روشهای تشخیص آزمایشگاهی هاری صحبت کردو در ساعت ۹ و بیست دقیقه سخنرانی آقای دکتر بالتازار تحت عنوان وضع فعلی هاری در جهان شروع شد ساعت ۹ و چهل دقیقه سخنرانی آقای دکتر ثابتی تحت عنوان مایه کوبی توام با سرم ضد هاری در ایران و ساعت نه و پنجاه دقیقه سخنرانی آقایان دکتر حسین میر شمسی و دکتر جواد رضوی و دکتر نظری تحت عنوان سرم هاری و اهمیت آن در پیش گیری این بیماری انجام شد ساعت ده و ده دقیقه سخنرانی آقای دکتر محمود بهمنیار تحت عنوان عود بیماری هاری در ایران ساعت ده و بیست دقیقه سخنرانی آقای دکتر ابراهیم چهرازی تحت عنوان انسفالید های ویروسی مشترک انسان و دام .

ساعت ده و چهل دقیقه بمدت ده دقیقه تنفس داده شد و بعد از آن قرار بود آقای دکتر نصرالله مژدهی تحت عنوان ژنوتور های میکربی سخنرانی کنند ولی وی در این جلسه حضور نیافته بود باین جهت به مدت تنفس افزوده شد ساعت یازده و بیست دقیقه سخنرانی آقای دکتر بالتازار تحت عنوان وضع طاعون در جهان و ساعت یازده و چهل دقیقه سخنرانی آقای دکتر شمسا تحت عنوان مطالعات انستیتو پاستور ایران راجع بطاعون در ایران انجام گردید .

ساعت ۱۲ سخنرانی آقای دکتر سیدیان دربارهٔ مطالعات انستیتو پاستور ایران راجع بطاعون در خارج از ایران انجام شد .

ساعت ۱۲ و پنجاه دقیقه مباحثه شروع گردید مباحثه پزشکان تا ساعت یک بعد از ظهر ادامه داشت و سپس جلسه تعطیل شد سومین جلسه کنگره پزشکی فردا ساعت ۹ صبح تشکیل خواهد شد .

پس از ۱۵ سال

بقیه ازصفحه اول

پانزده سال قبل راکه برسر مسائل بیهوده‌ای برعلیه یکدیگر اقامه کرده بودند اسقاط نمودند وباینترتیب پس از ۱۵ سال بایکدیگر آشتی کردند .

این دعاوی وقتی اسقاط میشود که میلیونها پول دولت وشهرداری برسر اقامه این قبیل دعاو ی از میان رفته وبصورت هزینه دادرسی وحق الوکاله وکلای طرفین پرداخت گردیده است.

ازسال ۱۳۲۴ شهرداری تهران عرضحالی بطرفیت وزارت فرهنگ و اداره کل اوقاف برای تخلیه موزه ایران باستان صادر کرده است این عرضحال درمدت چندسالی که ازطرف وکلای طرفین تعقیب شده دربرخی از موارد حکم بر له شهرداری وهنگامی نیز بنفع وزارت فرهنگ صادر گردیده است.ازطرف دیگر دعاوی غیر مهمی در مورد قنات یوسف آباد و گورستان متروکه دولاب نیزمدتها وقت دولت و مامورین شهرداری ووزارت فرهنگ را بخود معطوف داشته است که سوای ضرر وزیان برای هردوطرف نتیجه دیگری دربر نداشت وبفرض اثبات مالکیت شهرداری در موزه ایران ـ باستان قانونا ملزم بواگذاری آن بوزارت فرهنگ واداره کل اوقاف میباشد.

امروز آقای سپرنگ مدیر کل اداره حقوقی شهرداری گفت از روز تصدی آقای ذوالفقاری شهردار تهران دستوراتی برای ترك واسقاط این قبیل دعاوی صادر گردید ودرظرف این مدت پس از مطالعات کافی این اداره موفق گردید که بوجود کلیه دعاوی موجود خاتمه داده وموضوع رابنفع هردوطرف حل وفصل نماید آقای سپرنگ درخاتمه افزود که مبالغ قابل توجهی ازوجوه دولتی دراین راه صرف شده است .

توضیح وتصحیح

در شماره دیروز زیر کلیشه عکس های آقایان هادیان و آزاد مقتولین حادثه رانندگی در جاده چالوس اشتباها بجای یکدیگر نوشته شده بود که بدینوسیله تصحیح می شود .

برای مطالعه درسوابق فرهنگی مربوط بعصر مفرغ

یك هیئت انگلیسی بگرگان عزیمت کرد

امروز یك هیئت باستانشناسی انگلیسی که توسط آکادمی انگلستان و قسمت های باستانشناسی دانشگاه های لندن آکسفورد و کیمبریج تشکیل شده تهران را بقصد شروع حفریاتی در ناحیه بیش از تاریخی «یاریم تپه» واقع در ۸۰ کیلومتری شرق گرگان ترك نمود . هدف این هیئت مطالعه سیر فرهنگی طولانی است که در این قسمت از شمال شرقی ایران از عصر مفرغ تا قبل از آن به عصر نوینی از ۳۰۰۰ تا ۷۰۰۰ سال قبل وجود دارد .

تپه‌ای که هیئت در روی آن بمطالعه خواهد پرداخت یکی از مناطق بیش از تاریخی بزرك این ناحیه غنی است و طبق بر آوردهائی که شده دو یا سه فصل حفاری برای تکمیل هدفهای هیئت لازمست. فصل حاضر قرار است از ابتدای ماه جاری تا اواسط آذر ماه بطول انجامد .

ریاست این هیئت با آقای «دیوید سترونك» بوده و اعضای آن عبارت از آقاو خانم و.ه. فرنچ ـ آقای نیکولس کیندرزلی ـ آقای هندریك ثرین ـ بانو ف .ج . لیشمن ـ دوشیزه ح. دوبوگارد و دوشیزه س . ل . گوف میباشند. آقای جهانگیر حصی بنمایندگی از طرف اداره کل باستان شناسی ایران هیئت را همراهی می کند و ممکن است دانشجوئی از موسسه باستانشناسی دانشگاه تهران که بعدا انتخاب خواهد شد بتواند در ظرف چند هفته آینده به هیئت بپیوندد.

انتصابات

در راهنمائی

آقای سرگرد حسین گل تپه بسمت معاون انتظامی اداره راهنمائی و رانندگی منصوب گردید .

رئیس تجسس پلیس تهران

آقای سرگرد ابوالفتح رازانی رئیس سابق دایره حمل و نقل اداره راهنمائی و رانندگی بسمت ریاست دایره تجسس پلیس تهران منصوب شد .

ورود

آقای حسن نورالدینی کارمند بانك ملی از اروپا

آقای حاج حسنعلی سالار مشکوتی از لندن

آقای حسین دادگر سنا توراز لندن

آقای محمد مهدی داهی استاد دانشگاه از پاریس

آقای مهندس حسین امیرپرویز مدیر کل وزارت کشاورزی ازدهلی

آقای دکتر علی اصغر آراء استاد دانشگاه از بیروت

آقای دکتر ذبیح قربان رئیس دانشگاه شیراز از نیویورك

آقای رضا حکیم زاده مدیرفنی شرکت توسعه و برق کشاورزی از فرانکفورت

آقای علی کامکار مدیر عامل کارخانجات اسپید از انگلستان

آقای مهندس حمید روستا از آلمان

* آقای دکتر (منه) رئیس اداره نمایشگاهها و بازارهای مکاره آلمان و رئیس افتخاری نمایشگاه صنایع آلمان از بن

خروج

* بانو فلوریا منصور رئیس کتابخانه شرکت ملی نفت برای شرکت در کنفرانس کتابداران ها بنمایندگی از طرف شرکت ملی نفت به دهلی نو

آقای پرتو اعظم مدیر کل کار ستان دهم باستامبول

آقای امیر حسین خزیمه معاون سبق وزارت کشاورزی بلندن .

آقای دکتر حسین حمیدزاده بعوت دولت فرانسه بپاریس

آجودان رئیس شهربانی

آقای سروان هوشنك شریفی معاون اداره انتشارات شهربانی بسمت معاونت اداره آجودانی و آجودان مخصوص رئیس شهربانی منصوب و مشغول کار شد.

گمشده

پسربچه‌ای بنام داود ملایری

۱۲ ساله مدت ده روز است که در حوالی داودیه گم شده از کسانی که از وی اطلاعی دارند تقاضا دارد محض رضای خدا و خشنودی مادر بیچاره و پیرش به تلفن ۶۶۷۳۶ اطلاع دهند . آ ـ ۲۲۶۷۹

برؤسای بخش اختیار انتظار خدمت داده شد

از طرف وزارت فرهنگ بروسای بخش اختیار داده شد هریك از روسای دبیرستان ها که ازپذیرفتن دانش آموزان خودداری نمایند بوسیله روسای بخش منتظر خدمت شوند.

روسای بخش می‌توانند شخصا ابلاغ انتظار خدمت راصادر کرده وزونوشت آنرا بوزارت فرهنگ ارسال دارند.

جلسه شورایعالی کارگزینی وزارتخانه‌ها

پیش از ظهر امروز شورای عالی روسای کارگزینی وزارتخانه‌ها تشکیل گردید و پیرامون کارهای مربوط بکارگزینی مذاکراتی انجام شد .

دراین جلسه تصمیم گرفته شد که تا آخر مهرماه سازمان یکنواخت کارگزینی های وزارت خانه‌ها که امور مختلف را در شعبه‌های معین متمرکز کنند ، تهیه و برای تصویب بشورای معاونین تسلیم گردد.

دراین جلسه آخرین بررسی درباره مجموعه قوانین استخدامی کشور برحسب کادرهای کارمندان انجام شد و دستور شروع چاپ این مجموعه صادر گردید .

تصمیم دیگر این شوری افتتاح در همین دوره کلاس بایگانی بود که مقدمات آن فراهم شده و عصر امروز گشایش می‌یابد .

مبارزه بیسابقه

بقیه از صفحه اول

گشاید. بعبارت دیگر، بین دوحزب موجود، مبارزه بیسابقه‌ای برای جلب توجه مردم و درنتیجه رضامندی خاطر شاهنشاه آغاز میشود.

حزب ملیون این مبارزه ومسابقه رابجان خریدار است.

دکتر اقبال ضمن دعوت افراد حزب ملیون بفعالیت بیشتر نوشته است:

حزب ملیون ،دست برادری را بسوی عموم طبقات دراز میکند.

خنده

ارگان رسمی حزب ملیون در صفحه اول خود نوشته است :

نوشته بودند که بین آقای دکتر شاهکار وآقای دکتر امامی برسر احراز سمت دبیرکلی حزب ملیون مبارزه‌ای آغاز شده است . خیلی خنده‌مان گرفت .چون دوستی و صمیمیت شاهکار و امامی در حزب زبانزد همه است.

یکبار برای همیشه میگوئیم که افراد حزب ملیون هرگز باندازه امروز متحد و صمیمی نبوده‌اند.

بگمان ما این شایعه پراکنی‌ها محصول بیکاری است.از خداوند میخواهیم که برای این قبیل بیکاران «مشغولیات» دیگری فراهم آورد.

دنباله حوادث و وقایع

مادرزنی دامادش را زندانی کرده بود !

اسمعیل ازدست مادرزنش یك بار خانه خودرا آتش زد و یك بار قصد خودکشی کرد ودو مرتبه نیز میخواست از مملکت فرار کند

یك جوان مجبور شد با شکستن شیشه پنجره منزلش خود را از زندانی که مادر زن او برایش تهیه دیده بود نجات دهد !

دیشب پاسبان کلانتری ۱۳ مامور خیابان گرگان دراثر سروصدای مردی وارد کوچه ای شد ومشاهده کرد که مردی شیشه های پنجره طبقه دوم عمارت را شکسته وخود را ازلای پنجره بزمین آویخته ونزدیك است سقوط کند. پاسبان بلافاصله نردبانی پیدا کرد و آنمرد را از میان شیشه پنجره بیرون آورد و بکلانتری برد

بلای مادر زن!

این مرد در کلانتری گفت نام من اسمعیل است ۶ ماه پیش بادختر ۱۵ ساله‌ای بنام زینت ازدواج کردم مادرزینت به بهانه اینکه دخترش از فن خانه داری و شوهر داری اطلاعی ندارد در خانه من سکونت کرد و دراین مدت بلائی بسرم آورد که از گفتنش عاجز هستم .

من هرچه خریداری می کنم مادر زنم از آن ایراد میگیرد و مراوادار میکند که آنها را آتش بزنم و دوباره و سه‌باره خریداری کنم . یکبار از دست او خانه‌ام را آتش زدم یکبار میخواستم خودکشی کنم و دوباره نیز قصد داشتم از این مملکت فرار کنم ولی موفق نشدم.

مادر زنم مرا زندانی کرد

عصر امروز مادر زنم و همسرم میخواستند از خانه خارج شوند و به مهمانی بروند من به اطاق خواب رفته و خوابیدم موقعیکه بیدارشدم دیدم آنها در اطاق را قفل زده و مرا زندانی کرده و از خانه خارج شده‌اند .

من برای بیرون آمدن از اطاق هرچه کوشش کردم فکرم بجائی نرسید آخرالامر تصمیم گرفتم از پنجره خود را بپائین بیاندازم که پاسبان آمد و مرا نجات داد و حالا از مادر زنم که مرا در خانه زندانی کرده است شکایت دارم .

پرونده براساس اظهارات اسمعیل تنظیم شد و امروز بدادسرا ارسال گردید .

مرد فریبکار باعطسه دوستش رسواشد

آخر وقت دیروز دادسرای ناحیه ٤ مردی بنام احمد را با قراروثیقه بزندان فرستاد .وی متهم است که قصد اغفال همسر همکارش راداشته است.

احمد در دادسرا میگفت : من با شخصی شریك هستم و باتفاق بنگاهی را اداره میکنیم . شریك من چند روز پیش بمن گفت که قصد دارد برای مدت یك هفته بمسافرت برود و از من خواهش کرد تا در غیاب او بخانه‌اش سر بزنم و از همسرش مواظبت کنم.

او روز چهارشنبه به مسافرت رفت ومن برای اطلاع ازحال همسرش بخانه او رفتم .همسرش مرا به‌اطاق پذیرائی برد و شیرینی و میوه تعارف کرد ولی ناگهان این زن از اطاق خارج شد و با داد و فریاد مردم رابه کمك طلبید و موقعی که مردم جمع شدند به آنها گفت که من قصد اغفال او را داشته‌ام در همین موقع شوهرش نیز رسید و علیه من شکایت کرد.

شوهر این زن میگفت : چون در گاراژ شخصی عطسه کرد و من به صبر اعتقاد دارم سفرم رابه‌تاخیر انداختم و بخانه آمدم وبااین صحنه روبرو شدم .

آقای وکیل ـ بازپرس ناحیه با توجه به شهادت همسایگان مبلغ یکصد و پنجاه هزار ریال وثیقه درباره احمد صادر کرد.

شوهرم گم شده‌است

امروز زنی به سرویس حوادث مراجعه کرد واظهار داشت :شوهرم نور محمد عالی نژاد (عکس بالا) از چهار ماه پیش گم شده‌است اگر کسی از او اطلاعی دارد به کلانتری ۷ تهران اطلاع دهد. این زن اضافه کرد که احتمالا شوهرش به شیراز یا اصفهان رفته است.

کلاه برای سر سارق گشاد بود!

دیشب یکی از پاسبانهای کلانتری ۲۲ که از خیابان جوادیه عبور میکرد جوانی را دید که یك دست کت و شلوار نوپوشیده و کلاه گشادی برسردارد ، بطوریکه کلاه تاروی ابروان او پائین آمده‌است.

پاسبان بوضع این جوان مشکوك شد واورا بکلانتری برد .او که خودرا اسحق معرفی میکرد ، بالاخره دربازجوئی اعتراف نمود که کت و شلوار از یك منزل و کلاه را از خانه دیگری سرقت کرده‌است.

متهم باپرونده تحویل آگاهی شد .

والاحضرت عبدالرضا بشکار ده روزه در امریکای شمالی پرداختند

کودی ویومینك ـ امریکای شمالی ـ اول اکتبر اسوشیتدپرس ـ والاحضرت شاهپور عبدالرضا پهلوی برادر شاهنشاه ایران امروز برای شکار عازم «فورك» جنوبی در جنوب غربی کودی گردیدند

برادر شاه ایران که روز جمعه وارد کودی گردید بوسیله اسب عازم شکار خواهد گردید . شکار والاحضرت ده روز طول خواهد کشید و در این مدت بشکار بزکوهی ، خرس ، گوزن و آهو خواهند پرداخت

ازفردامشمولین لیسانسیه بخدمت اعزام میشوند

امروز تیمسار دریابان رسائی رئیس اداره نظام وظیفه عمومی به خبرنگارما گفت از فردا مشمولین لیسانسیه و دکتر که تاکنون خود را معرفی کرده‌اند به‌دانشگاه نظامی معرفی میشوند .

رئیس اداره نظام وظیفه درمورد لیسانسیه هائیکه مشغول طی دوره های دکتری یافوق‌لیسانس دررشته های تخصصی خود هستند گفت : چنانچه وزارت فرهنگ یا دانشگاه ادامه تحصیل این لیسانسیه ها را در رشته‌های مربوط تائید نمایند میتوانند از معافیت تحصیلی استفاده کنند ولی این امر شامل حال لیسانسیه هائیکه بخواهند غیر ازرشته تخصصی خود در رشته دیگر ادامه تحصیل بدهند نخواهد شد .

موعد امضای قرارداد ایران وژاپن

روز ۱۲ مهر آقای انصاری وابسته بازرگانی ایران در توکیو بتهران خواهد آمد تامقدمات امضای قراردادهای بازرگانی و اقتصادی ایران و ژاپن را فراهم کند .

هیئت اقتصادی ژاپن برای امضای این دوقرارداد روز ۱۵ مهر بتهران وارد خواهد شد و حداکثر تا ۱۸ مهر هردو قرارداد امضاء خواهد گردید .

قرارداد بازرگانی و اقتصادی را آقای دکتر سجادی نایب نخست وزیر و سرپرست وزارت بازرگانی و امور اقتصادی از طرف ایران امضاء خواهد کرد .

مجمع عمومی شورای بین‌المللی ورزشی نظامی

چهاردهمین شورای بین‌المللی ورزشی نظامی باشرکت ۲۳ کشور عضو شورای بین‌المللی از ۲۷ مهر تا پنجم آبان ماه در تهران تشکیل خواهد شد .

امروز اطلاع داده شدکه از ۲۳ کشور دعوت شده که در این مجمع شرکت نمایند از هر کشور ۳ نفرو جمعا ۷۰ نفردر این مجمع حضور خواهند یافت پذیرائی از این هیئت در هتل ونك بعمل خواهد آمد و محل تشکیل جلسات در باشگاه افسران میباشد .

۲۱۶ نانوا محکوم شدند

وزارت گمرکات و انحصارات اطلاع میدهد که مبارزه با نانوایان گرانفروش همچنان ادامه دارد و ظرف یکماهه اخیر ۲۱۶ نانواکه ازمقررات مربوطه تخلف کرده بودند توسط بازرسان سیار غله و نان بدادگاه کیفر گرانفروشان جلب و به پرداخت جرایم سنگین نقدی محکوم شدند .

خانواده مهین ترابی

بدینوسیله از جناب آقای اشرف احمدی وزیر محترم مشاور ومعاون نخست وزیر و سایر سروران گرامی بویژه کارمندان محترم نخست وزیری که در مصیبت مرك مرحوم عزیزاله مهین ترابی موجبات تسلی و دلداری این خانواده را فراهم نموده‌اند صمیمانه تشکر مینماید

آگهی‌های تسلیت

مصیبت وارده بخانواده محترم وخشورزاده را بدوست و همکار گرامی آقای یوسف وخشور زاده صمیمانه تسلیت می گوئیم .

آ ـ ۲۲۸۵۱ **مهدی قریب ـ صادق ناصر زاده**

کارکنان دبیرستان ـ دبستان شمس

مصیبت وارده را بخانواده هادیان و بیکدلی مخصوصا بانو بیکدلی دبیر محترم ادبیات تسلیت گفته بقای عمر آن خانواده را خواهانیم .

آ ـ ۲۲۸۴ **رئیس دبیرستان شمس ـ صدیقه مجتبائی**

درگذشت ناگهانی و جانگداز آقای محسن آزاد رئیس شبانه روزی دانشسرای مقدماتی را که از خادمین صدیق فرهنك و خدمتگزار واقعی ورزش ایران بود از طرف خود و قاطبه قهرمانان و ورزشکاران باشگاه دارائی صمیمانه تسلیت عرض نموده صبر جزیل و عمر طویل برای خانواده محترم و بازماندگان آن فقید سعید از خداوند بزرك مسئلت می نمایم.

آ ـ ۲۲۸۶۱ **علی اکبر محب**

جناب آقای مهندس عبدالعلی دهستانی

فوت جانگداز والده محترمه را بجنابعالی و خانواده محترم دهستانی تسلیت عرض می نمایم .

آ ـ ۲۲۸۰۳ **منصور رضائی**

قاطبه سکنه علیای خیابان بهار با نهایت تاثر مصیبت وارده را بفامیل صدر بخصوص جناب آقای صدرالاشراف ریاست محترم مجلس سنا تسلیت عرض می نمایند .

از طرف ساکنین سرهنك پگاهی ـ شریعت پناهی ـ

جناب آقای مصطفی دولت آبادی

مصیبت وارده را بجنابعالی و خاندان محترم دولت آبادی صمیمانه تسلیت عرض و بقاء عمر بازماندگان آنمرحوم رااز خداوند متعال مسئلت می نماید .

امینیان

جناب آقای صدرالاشراف رئیس معظم مجلس سنا

واقعه مضجعه محرق‌القلوب عموم شد خدایش رحمت فرماید صبر و اجر و طول عمر برای وجود مقدس و تمام افراد آن دودمان محترم مسئلت می شود .

آ ـ ۲۲۷۰۱ **محمد موثقی وکیل دادگستری**

سندیکای داروسازان ایران

با نهایت تاسف مصیبت وارده را به دوست و همکار عزیز خود آقای دکتر محمود شیرزادگان تسلیت عرض نموده و خود را در غم ایشان سهیم و شریك میداند .

هیئت فوتبال مدارس پایتخت

وورزشکاران دبیرستانها بخصوص ورزشکاران دبیرستان شماره ۱ هدف شهادت جانگداز آقایان عباس هادیان و محسن آزاد را بفامیل محترمشان تسلیت می گویند .

رئیس هیئت فوتبال مدارس تهران ـ احمد مدن پور

ضایعه اسفناك فقدان شادروان لقمان نفیسی را بعموم خاندان جلیل نفیسی مخصوصا جناب آقای احمد نفیسی و بانوی محترمه تسلیت عرض و بقا و دوام بازماندگان را از درگاه خداوند بزرك مسئلت می نمائیم

محمد رضا خلعتبری ـ علی اکبر خلعتبری ـ هوشنك خلعتبری ـ انوشیروان خلعتبری

نخستین رقم درآمد گاردن پارتی ازاولین غرفه‌ایکه تسویه‌حساب کرد

گاردن پارتی موسسه اطلاعات باجلال و شکوه و در میان استقبال کم نظیر مردم نیکوکار تهران بپایان رسید و عظمت و شکوه و نظم و ترتیب آن مورد تحسین و تمجید عموم قرار گرفت .

همانطور که وعده داده بودیم برای اینکه عموم مردم از میزان عواید گاردن پارتی و مخارج آن اطلاع حاصل کنند از امروز هر غرفه گاردن پارتی که تسویه حساب کرد بلافاصله میزان عایدات آن در روزنامه اطلاعات منتشر میشود .

همچنین بتدریج عواید حاصله ازفروش بلیط و سایر غرفه هائی که متعلق بسازمان کمك کودك بود باطلاع مردم تهران میرسد نخستین غرفه‌ای که دیروز با دفترمالی گاردن پارتی تسویه حساب کرد غرفه قندهاری بود

غرفه قند هاری بصورت نمایشگاهی از چای قند هاری دایر شده بود و چون در نمایشگاه مزبور هیچ نوع بخت آزمائی یافروش جنس صورت نمیگرفت آقای محسن قند هاری مدیر تجارتخانه قندهاری دیروز طی چکی مبلغ بیست و پنجهزار ریال بسازمان کمك کودك اهدا کرد .

سازمان کمك کودك موسسه اطلاعات از احساسات خیر خواهانه آقای محسن قندهاری تشکر میکند .

در شماره فردا درآمد سایر غرفه هائیکه تسویه حساب کرده‌اند باطلاع خوانندگان عزیز میرسد .

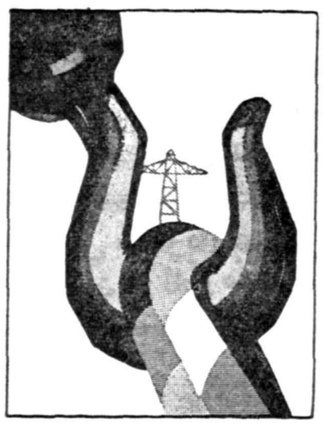

قابل توجه صاحبان محترم

ساختمانهای جدید

کارخانه معروف آسانسور سازی

«تی‌پر ـ فندل»

TEPPER - FENDEL

که از معروفترین کارخانجات آلمان میباشد وتابحال درایران تعداد زیادی از آسانسورهای ساخته شده آن کارخانه نصب و مشغول کار میباشد

در نمایشگاه بزرگ صنعتی آلمان

درسالن شماره ۲ ردیف شماره ۲۱۲

نمونه‌ای ازمحصولات خودرا جهت ملاحظه ایرانیان عزیزوصاحبان محترم ساختمانها بمعرض نمایش میگذارد. تمام عملیات نصب وتحویل توسط مهندسین اعزامی کارخانه انجام میگیرد.

نماینده انحصاری درایران ـ

شرکت سهامی ترنو خیابان کاشف‌السلطنه ـ چهارراه سیدعلی آوازه

تلفن ۳۴۵۷۵ ـ ۳۴۷۶۸

با اندوه فراوان درگذشت شادروان جواد دولت آبادی را ببازماندگان آنمرحوم بخصوص جناب آقای مصطفی دولت آبادی تسلیت عرض می نماید .

آ ـ ۲۲۶۹۵ **مهندس پطرسیان**

خانواده های محترم آزاد و ذره‌پرور

با نهایت تاثر فاجعه جانگداز ناگهانی فقدان محسن آزاد موجب نهایت تاثر و تاسف دوستان و آشنایان گردیده امیدوار است خداوند بجنابعالی و بازماندگان آنمرحوم صبر جزیل و سلامتی عنایت فرماید

برومند ـ شکیبی ـ عراقی ـ نامدار ـ نادر افشار ـ علامیر فاخری ـ پزشگی ـ مهدی کامل

کارمندان اداره کل تعلیمات ابتدائی درگذشت ناگهانی همشیره آقای یوسف، وخشورزاده معاون محترم اداره رابمعظم‌له تسلیت گفته از این ضایعه اسفناك بسیار متالم و متاثرند .

اسمعیل والی‌زاده ـ زهرا دیده بان ـ حسین برزگر ـ علی اصغر فیاض ـ عباسعلی کادری ـ سید حسین هاشمی زین‌العابدین شفائی ـ نزهت سیگارچی ـ محمود سیفی ـ علی احمد امیرانی ـ محسن حسینی ـ حسن عبداللهی ـ یدالله شهریاری ـ یحیی حسینی ـ علی اکبر صبحی ـ محمد خسروی اسدالله چشمی ـ علی ادیبی

جناب آقای صولتی شهردار محترم نارمك

مصیبت وارده را بجنابعالی و خانواده های محترمی که از این واقعه عزادار شده اند صمیمانه تسلیت می دهیم .

رئیس امور شهر شمیرانات عباس لسانی ـ رئیس منطقه یك شهرداری یوسف آباد مهندس تیزهوش ـ رئیس منطقه ۲ شهرداری عباس آباد احمد زرین‌خامه ـ رئیس منطقه ٤ شهرداری تهران نو ابوطالب شاه حسینی

جناب آقای حسام‌الدین دولت آبادی

فقدان نابهنگام مرحوم جواد دولت آبادی قلب جمیع دوستان را آزرده ساخت ضمن تسلیت بقا و دوام عمر آن خانواده محترم را خواهانیم .

آ ـ ۲۲۷۰۹ **عبدالحسین و پرویز کمالی**

بین این زن وشوهر جوان
ریش فیدل کاسترو اختلاف ایجاد کرد!

باوجود اینکه محمدحسین از پنیر بدش می‌آمد زنش مهوش اورا وادار بخوردن پنیر میکرد

دیروز زنو شوهری که چهار ماه است با یکدیگر ازدواج کرده و در این مدت ۵ بار بدانسرا آمده بودند برای ششمین باراز یکدیگر شکایت کردند. علت اختلاف این دو نفر بر سر این بود که شوهر میخواست مانند فیدل کاسترو ریش بگذارد و زنش بااین موضوع مخالف بود. شوهر جوان ۲۰ ساله‌ای بنام محمد حسین است و زنش مهوش ۲۱ سال دارد.

سه مورد اختلاف

محمد حسین میگفت :چهار ماه پیش با مهوش ازدواج کردم واولین اختلاف ما یکهفته بعدازازدواج روی داد چون مهوش مرا بعلت اینکه از تماشاخانه بدم می آیدکتك مفصلی زد واز دست او شکایت کردم ولی در دادسرا سازش کردیم. یکبار نیز بر سر لوازم آرایش محصول کارخانجات مختلف با هم مشاجره نمودیم وبار سوم و چهارم اختلاف ما بر سر اهمیت ژاندارمری ورنك و عکس پشت جلد مجله‌ای بود.

اختلاف برسر خاصیت پنیر

محمد حسین اضافه کرد :مرتبه پنجم‌اختلاف‌مابرسر خاصیت پنیر بود چون من از پنیر بدم می آید ولی مهوش عقیده داشت که پنیر ماده مفیدیست و حتما باید پنیر بخورم. تمام این اختلافات با تشکیل‌پرونده در کلانتری محل‌وسازش دردادسرا ختم میشد و همه این پرونده ها اکنون بایگانی شده است.

ریش فیدل کاسترو‌ئی

دیروز در اداره بمن اطلاع‌دادند که بمدت دو ماه شب کار شده‌ام وقتی بخانه می آمدم در میان راه یك عکس زیبا از فیدل کاسترو تهیه کردم و در منزل بزنم اطلاع دادم که چون قیافه من‌تا اندازه‌ای شبیه فیدل کاسترو است میخواهم مانند او ریش بگذارم. زنم بانظر من‌مخالفت کردودر نتیجه‌زدوخوردی روی داد و من حالا برای شکایت ازاو باینجا آمده‌ام.

پرونده شکایت این مردبازپرسی ارجاع شدولی بازپرس برای‌ششمین بار زنو شوهررا با یکدیگر سازش داد و قرار شد فعلا محمد حسین از گذاشتن ریش منصرف شود. زنو شوهر پس از بایگانی شدن‌پرونده از دادسرا خارج شدند.

این دخترجوان میگوید:
باازدواج مخالفم!

عصر دیروز دوشیزه ۱۷ ساله‌ای بعلت اینکه جوانی ازوی خواستگاری کرده بودخودراازبالکن به‌پائین انداخت.

این دختر که کبری نام‌دارد به بیمارستان حکیم الملك منتقل شد و بستری گردید. کبری می‌گفت : از ازدواج‌وشوهر کردن بدم می‌آید ،هر وقت‌که ازمن خواستگاری میکنند دچار وضع روحی خاصی‌میشوم که‌در نتیجه آن اراده‌خودرا بکلی ازدست می‌دهم. گاهی به خواستگار ها حمله میکنم زمانی به‌پدرو مادرم اعتراض میکنم و این‌بار نیزخودم‌رااز بالکن‌بزمین‌انداختم

کبری افزود : باوجوداینکه‌مادرم یکبار مرا نزد پزشك برده واو مرا زن سالمی تشخیص داده‌است نمیدانم چرا باشوهرکردن مخالفم.

چگونه مامور وصول‌عوارض شهرداری‌رشت کشته شد

راننده کامیون ازپرداخت عوارض سی‌کیسه برنج خودداری‌کرد ودرنتیجه بین او ومامور وصول عوارض نزاعی‌درگرفت ومامور وصول عوارض دراثر ضربه‌ای‌که معلوم نشد چطورنواخته شده‌است بحال اغماء افتاد

بعدازظهر پریروز هوشنك‌کیهان مامور وصول عوارض شهرداری رشت که یکی از جوانان ورزشکار این شهرستان بود برسر وصول عوارض از رحمت رحیمی راننده‌یك کامیون طی زدوخوردی که رخداد بقتل رسید.

«مشروح این جریان امروز در صفحه اخبار شهرستانها چاپ شده است.»

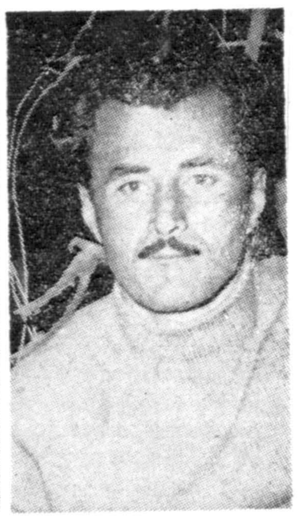

هوشنك کیهان (مقتول)

رحمت رحیمی (متهم بقتل)

یك چشم قاتل نابیناست

خبرنگار مادر رشت گزارش‌می دهد رحمت رحیمی راننده کامیون شماره۲۴۹۶۵ که‌به‌خاطرعدم‌پرداخت عوارض شهرداری هوشنك کیهان مامور وصول عوارض را به‌ضرب لگد از پادرآورد یك چشمش‌نابینا است .وی موقعی که باکامیون حامل ۱۷۱ کیسه برنج از رشت بطرف اردبیل میرفت در مقابل پاسگاه وصول عوارض شهرداری باو تکلیف شد عوارض سی‌کیسه برنج‌را که نپرداخته است پرداخت نماید. ولی راننده مزبور ازپرداخت عوارض خودداری کرد و در نتیجه بین او و هوشنك کیهان مامور وصول عوارض که‌جوان ورزشکاری بود زدوخورد درگرفت. در این زدوخورد سروگردن رحمت‌رحیمی راننده کامیون بین دوپای هوشنك کیهان‌مامورروصول‌عوارض‌شهرداری قرار گرفت و معلوم نیست دراین حالت‌راننده کامیون چگونه ضربه محکمی به بیضهٔ هوشنك کیهان وارد آورد که جوان ورزشکار لحظه‌ای بعداز فرط درد روی‌صندلی که‌در آن نزدیکی بود نشست و راننده کامیون هم برای شکایت‌از وی بطرف‌پاسگاه ژاندارمری‌حرکت نمود. هوشنك‌کیهان که‌براثرضربهٔ وارده به‌بیضه‌اش کاملاناراحت شده بود از روی صندلی برخاست و به کنار جوی آب که‌درآن نزدیکی جریان داشت رفت ودرآنجابحالت اغماء افتاد اطرافیانش ابتدا وی را مشت‌ومال دادندتا مگر به هوش آید ولی هوشنك از حالت اغماء خارج‌نشد بناچار اورا برای معالجه به‌بیمارستان منتقل کردند ولی معالجات موثر واقع نشد و جان سپرد. بامرگ هوشنك کیهان و گزارش جریان بمقامات مربوطه‌از بیمارستان به‌پاسگاه ژاندارمری‌تلفن شد تارحمت رحیمی راننده کامیون راکه برای شکایت به‌پاسگاه رفته بود دستگیر کنند. بادستگیری راننده واطلاع جریان بدادسراقضیه تحت تعقیب قرار گرفت . صدها نفر از مردم رشت هنگامیکه ازقتل رحمت رحیمی (متهم بقتل) هوشنك کیهان اطلاع‌یافتنددرمقابل بیمارستان اجتماع کردند تا جنازه این جوان ورزشکار را تشییع کنند

خبرنگار ما اضافه میکند که اتفاقا شب آن روزی که هوشنك کیهان‌بقتل رسید موعد وضع حمل خواهرش فرارسیده بود و مادر بیچاره هوشنك نمیدانست در مرك فرزند برومند خود گریه کند یا بوضع دختر حامله‌اش رسیدگی نماید.

حوادث وقایع

قاتل فراری‌تسلیم مقامات قضائی‌مشهد شد

گروهبان قاسم سرابی ۷ سال پیش در خیابان پهلوی مشهد مردی را کشته واززندان لشکر فرار کرده بود

بطوریکه قبلا باطلاع خوانندگان محترم رسید یك قاتل محکوم باعدام که ۷ سال پیش اززندان فرار کرده بود در تهران دستگیر شد .

خبرنگار ما در مشهد تلفنی گزارش داد عصردیروز قاسم سرابی‌گروهبان قاتلی که هفت سال قبل از زندان لشکر ۱۲ مشهد فرار کرده و چند روز قبل بوسیله پاسبان محمد تقی آذریان در تهران دستگیر شده بود با محافظت دونفر مامور آگاهی تهران باقطار سریع السیر بمشهد اعزام گردیدووارد مشهد شد .

تقاضای محکوم فراری

قاتل مزبور که خودرا بنام سید جواد اکبر زاده معرفی میکرد پس از ورود بمشهد از مامورین محافظ‌خود تقاضا کرد او را بحرم مطهر حضرت رضا علیه‌السلام ببرند و بعدا ویرا بدادسرا تحویل دهند مامورین محافظ هم او را بصحن مطهر بردند و بدون آنکه وارد حرم شوند از آنجا ویرا بدادسرا بردند و تحویل دادسرای این شهرستان دادند. با تحویل این قاتل فراری بدادسرای مشهد مردم این شهرستان دسته دسته بدادستانی استان مراجعه کردندو با اینکه‌قیافه وی بکلی تغییر کرده بود گواهی نمودند که این شخص همان قاسم سرابی گروهبان لشکر خراسان است که‌هفت سال‌قبل در خیابان پهلوی مشهد منصور صدارتی‌را بقتل‌رسانیده واز زندان لشکر متواری شده بود خبرنگار ما اضافه کرد که طبق اظهار دادستان استان بزودی وقت محاکمه قاسم سرابی تعیین میشود تمام تشریفات برای محاکمه وی تعیین‌شده است .

سارقین سابقه‌داری‌که بنقاط بدآب‌وهوا تبعید میشوند

همانطور که دیروز اطلاع دادیم بدستور رئیس شهربانی کل کشور باستناد قانون مصوب مرداد ۱۳۳۳ سارقین سابقه‌دار دستگیر شده و بنواحی بدآب وهوا تبعید میشوند و دراجرای این دستور تاکنون ۵۴ نفر از سارقین توسط مامورین آگاهی دستگیر و پرونده‌آنهابه‌کمیسیون تشدید مجازات فرستاده شده‌است .

در عکس بالا چند نفر از سارقین سابقه‌دار که نعمت جمارانی فرزند اسداله ،هوشنك تفکری فرزند علی‌اصغر ، مسعودفغانی ، علی حقیقی فرزند عباس و عبداله کاظمی فرزند سیف‌اله نام دارند دیده میشوند این اشخاص تاکنون بارها دست بسرقت زده و پس از دستگیری ,وگذراندن دوره زندان کار خودرا ازسرگرفته‌اند .

بقرار اطلاع این عده بزودی بنقاط بدآب وهوا تبعید میشوند و انتظار میرود بااین اقدام از وقوع سرقت در تهران ، مخصوصا سرقت اتومبیل جلوگیری شود .

کنفرانس خواربارجهانی درتهران پایان یافت

وزیر کشاورزی‌گفت: من یك زارع هستم، هدف اصلی ما ازدیاد تولید کشاورزی است

آخرین جلسه کنفرانس خواربارجهانی که‌دیروز تشکیل شد

دیروز آخرین جلسه کنفرانس منطقه‌ای سازمان خواربار جهانی در تهران تشکیل شد .

در ساعت دوازده آقای مهندس مهدوی وزیر کشاورزی در جلسه کنفرانس حاضر شد و در جایگاه هیئت رئیسه کنفرانس قرار گرفت و ضمن نطقی گفت :

از اینکه نتوانسته‌ام در جلسات کنفرانس حاضر شوم بسیار متاسفم زیرامن‌یك‌زارع‌هستم‌وبامورکشاورزی علاقمندم .موضوعاتی در کنفرانس مورد بحث قرار گرفته یعنی‌استفاده از کود شیمیائی اصلاح بذر وبهبود تغذیه دهقانان از جمله مسائلی‌است که در راس برنامه وزارت‌کشاورزی قرار دارد.

هدف اصلی ما از اجرای برنامه های‌کشاورزی ازدیادتولیدمحصولات کشاورزی است. همانطور که‌نماینده محترم عراق‌گفتند همه شمادرایران در خانه خود هستید و سازمان ملل نیز خانه ملل است.

بعد قطعنامه کنفرانس مطرح‌شد و توصیه هائی باین شرح ضمن‌آن بعمل آمد.

در کشور های‌خاور میانه ونزدیك برای‌بالابردن‌اطلاعات فنی‌متخصصین کشاورزی کلاس هائی تشکیل‌شود و اطلاعات کشاورزی بیشتر وبهتر مبادله گردد و کشور های خاورمیانه ونزدیك هر قدرممکن است‌مامورین و متخصصینی اعزام دارند.

در ضمن پاکستان حاضر شد که برای تربیت کارشناس کلاس هائی در پاکستان تشکیل دهد تا مامورین کشور های عضو در آن حاضر شده اطلاعات لازم را اخذ نمایند.

۱۶۴ نفر مجروح ومسموم شدند

درهفته گذشته ۱۶۴ نفر در اثر حوادث مختلف در شهر تهران و حومه مجروح ومسموم شده‌اند .

ازاین عده ۷۰ نفر در اثرحوادث رانندگی ، ۲۱ نفر بعلت نزاع ،۱۵ نفر در اثر سوختگی و ۱۹ نفر در نتیجه سقوط از بلندی و ماندن زیرآوار مجروح شده و ۳۹ نفر نیز مسموم شده‌اند که دوتن از آنها قصد انتحار داشته‌اند .

ضمن یك نزاع دستجمعی درجوادیه
جوان ۲۷ ساله‌ای باضربه چاقو کشته شد

امروز یکی از متهمین‌که پس ازوقوع این‌حادثه متواری شده بود خودرا بدادسرا معرفی کرد

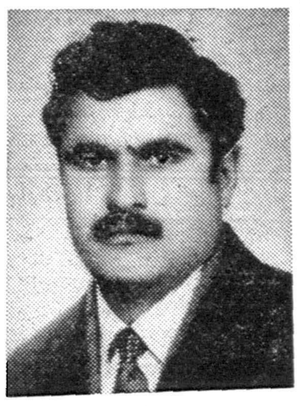

مقتول

بعداز ظهر دیروز جوان ۲۷ ساله‌ای بنام علی که‌ضمن نزاعی در جوادیه باچاقومجروح‌شده بوددرگذشت

پرونده‌ایکه درباره این نزاع بناحیه چهار دادسرا رسیده است حاکیست. پریشب در خیابان ۲۰ متری جوادیه بین علی واماموردی حسن‌وند ازیکطرف و عباسعلی و اروجعلی و ستار و عادل هوشیاری که‌بایکدیگر فامیل هستند برسراختلافات قبلی نزاعی در گرفت ودراین نزاع علی متقیان و عادل هوشیاری‌مجروح شدند. مامورین کلانتری ۲۲ مجروحین رابه‌بیمارستان سینا منتقل کردندو سه‌نفراز منازعین دادستگیر نمودندولی عباسعلی‌هوشیاری که‌متهم بودعلی متقیان‌راباچاقو مجروح کرده است متواری شد .

معرفی بداد سرا

بعداز ظهر دیروز علی متقیان در بیمارستان درگذشتو پرونده پس‌از تحقیقات محلی توسط آقای ستوان زندیانی افسر نگهبان کلانتری ۲۲ تنظیم شدو بدادسرای ناحیه چهار ارسال گردید .

صبح‌امروز عباسعلی هوشیاری خود رابناحیه چهار دادسرا معرفی کرد و پس‌از تحقیقاتی‌که از متهمین بعمل‌آمد قرار بازداشت آنها از طرف بازپرس صادر گردید .

عباسعلی هوشیاری

حوادث شمیران

* سه ساعت بعد از نیمه شب گذشته در منزل آقای‌شعبان مساچی واقع در نزدیکی کلانتری قلهك براثر سرایت آتش‌ازآشپزخانه به‌شیروانی حریقی رخ داد که مامورین آتش نشانی در محل حضور یافتند وشروع باطفای حریق نمودند در این حریق بساختمان منزل‌آقای مساچی خسارات زیادی وارد آمد .

* طی ۲۴ ساعت گذشته چهار دستگاه اتومبیل شورلت بشمار های ۳۵۴۱۵ - ۱۲۲۷۴ - ۶۵۰۵ - ۱۰۵۵۷ که سه دستگاه‌آن مدل۵۱ و یکدستگاه مدل ۵۴ بوده در نقاط مختلف شمیران بسرقت رفته است اداره آگاهی برای پیدا کردن اتومبیل های مزبور بکلانتریهای حومه و ژاندارمری های تابعه دستورات لازم صادر کرده است .

تقلید کردند و محکوم شدند

امروز شعبه ۳۱ دادگاه جنحه‌پرونده اتهامی دو نفر باسامی اسکندر فرزند مرادو محمدحسن‌نامی رامورد‌رسیدگی قرار داد.

این دونفربموجب‌کیفر خواست‌صادره‌و بموجب شکایت نمایندگی تجارتی‌آلمان متهم بودند که باتقلید علامت تجارتی ثبت شده مقداری کاموا بکشور وارد و بفروش رسانده‌اند .

دادگاه باتوجه بشکایت نمایندگی تجارتی مذکور و ضمن جمع آوری مقداری از کاموا های وارد شده و انطباق علائم مذکور اسکندر را به‌سه ماه زندان و محمد حسن‌رابدوماه‌زندان محکوم کرد .

درباره حادثه سرقت مسلحانه بانك صادرات ومعادن

آزمایش لکه‌های خون

- قرار بازداشت متهمین پرونده سارقین مسلح بانك صادرات و معادن تایید شد
- **خونی که از سارق مجروح متواری دراتومبیل ریخته با خون یکی از متهمین دستگیر شده تطبیق میشود**

امروز کسب اطلاع شد که پس از اعتراض بقرار بازداشت متهمین پرونده سارقین مسلح شعبه بلوار بانك صادرات و معادن این‌اعتراض برای رسیدگی بدادگاه فرستاده‌شد و مورد تائید دادگاه قرار گرفت.

همانطور که دیروز باطلاع خوانندگان محترم رسید با فراهم آوردن مقدمات کاربوسیله مامورین شعبه اول اداره آگاهی قرار بود دیروز یك‌مواجهه‌عمومی بین‌متهمین دستگیر شده و ناظرین اولیه‌واقعه انجام شود ولی با آنکه همسر آقای عباس فاتح نیز در شعبه مذکور حاضر شده بود بعلت تاخیر دراعزام یکی از متهمین این کار انجام نشد و بصبح امروز موکول گردید.

آقای داوریان معاون دادستان تهران مقیم در اداره آگاهی امروز بخبرنگار ما گفت :بطور قطع این مواجهه تا آخر وقت امروز انجام خواهد شد و از آن پس وضع‌پرونده بیش از حد تصور روشن خواهد شد .

آزمایش لکه های خون

امروز خبرنگار ما کسب‌اطلاع کرد که طبق تقاضای مامورین رسیدگی به پرونده سارقین مسلح اتومبیل پونتیاکی که در لحظات اول وقوع حادثه سارقین بوسیله‌آن فرار کرده بودند به پزشکی‌قانونی منتقل شد .

بنا بتقاضای مامورین قضائی وبا توجه باینکه یکی از متهمین‌دستگیر شده مجروح بود ، از لکه ها و آثار خونی که در اتومبیل بجای مانده آزمایش دقیق بعمل خواهد آمد . نتیجه این آزمایش طی نامه‌ای از طریق پزشکی قانونی بمراجع‌تحقیق تسلیم میشود . انجام آزمایش و اعلام نتیجه مذکور تا حدی رابطه گروه خونی بین متهم مجروح که دستگیر شده و مجروح فراری با اتومبیل پونتیاك را آشکار خواهد ساخت.

در چاه افتاد

دیروز علی شهریارپناه بارفروش که باالاغ خود از خیابان غار می‌گذشت ناگهان در چاهی سقوط کرد ودر نتیجه خفگی درگذشت.

زیر خاك ماند

دیروز یك مقنی بنام مرتضی‌رحیمی ۶۵ساله که در خانه‌ای از خیابان فرمانیه‌مشغول حفر چاهی بود، ناگهان دراثر ریزش خاك زیرآوار ماند وجان سپرد.

خفگی درحوض

عصر دیروز دختربچه شش‌ساله‌ای بنام اختر شبیهی که در خانه‌خود در نیاوران مشغول بازی بودناگهان در حوض افتاد و خفه‌شد.

چندحریق

دیروز در خیابان قلهك‌پل‌زرگنده خانه آقای شعبانی ـ کـ وماشین شماره ۱۱۰۸۵ ارتشی درایستگاه پل پیچ درجاده آرامگاه ویك زمین زباله‌دانی در مسگرآباد طعمه‌حریق واقع‌شد که بوسیله مامورین اداره آتش‌نشانی خاموش گردید.

پیش‌بینی وضع هوا

پیش‌بینی وضع هوای ایران تاظهرفردا طبق گزارش اداره پیش‌بینی کل هواشناسی بدین قراراست .

هوای تهران صاف پیش بینی میشود .

هوای سواحل بحرخزر قسمتی ابری که‌بتدریج از سمت غرب برمقدار ابرها افزوده‌شده وبعد همراه‌با بارندگی خواهد شد ، هوای نواحی‌آذربایجان، کرمان وبلوچستان صاف‌گاهی همراه بامقداری‌ابر، هوای‌بقیه‌نقاط‌صاف پیش‌بینی میشود .

حداکثر درجه حرارت هوای شهر تهران در ۲۴ساعت گذشته ۲۹و حداقل آن۱۳ درجه سانتیگراد بالای صفربوده است .

از صبح دوشنبه در سینما های
رکس- رویال- آسیا

شاهکار شاهکارها، عظیم‌ترین وخشن‌ترین اثر جاودان تاریخ سینما

۱۸ نفر دراثر حوادث رانندگی مجروح شدند

در ۲۴ساعت گذشته ۶نفر باسامی محمدرضا داودی فرزند هدایت، علی حسین حاجیلو فرزند محرابعلی ،جلیله اسمعیلی فرزند عباداله،احمد بهروزی فرزند غلام، اصغر قماشی ویك‌نفرمجهول‌الهویه در اثرحوادث رانندگی ودونفر باسامی رحیم فرهادی فرزند فرخ وعزیز کریمی فرزند حسین بعلت نزاع وچهارنفر باسامی نیره تولیت فرزند محمد، ربابه رحیمی فرزند اکبر ، حسین یوسفی فرزند محمد و مرضیه در اثر سوختگی و دونفر باسامی ولی‌اله مولائی فرزند اسداله و فهیمه جندی فرزند ابوالحسن در اثر سقوط از بلندی مجروح شده در بیمارستان سینا بستری گردیدند.

ماموریت برای وطنم

بقیه از صفحه اول

پدرم که موسس سلسله کنونی پهلوی است (واین نام سلسله پارتها و اسم قدیم زبان فارسی است) بخوبی متوجه این ضرورت گردید و در حیات اقتصادی و اجتماعی ایران تحول اساسی بوجود آورد . پس از آنکه در ۱۳۲۰ خورشیدی جانشین پدرم‌شدم من‌نیز همان رویه را با تغییرات مهمی که بعدا بدان اشاره خواهم کرد پیروی نمودم .

امروز وطن من مظهر اختلاط تمدن شرق و غرب است .روزیکه در ۳۳۰ قبل از میلاد اسکندرتخت جمشید پایتخت مجلل ما را آتش زد و سپاهیانش ایران را تسخیر میکردند از زمان تاسیس اولین سلسله شاهنشاهی قرنهامیگذشت. اشخاصیکه خرابه های روم وتخت جمشید را مشاهده نموده اند به عظمت و شکوه تخت جمشید که از روم قدیمی‌تر است‌اشاره کرده‌اند ولی امروز در کنار همین خرابه‌ها نشانه های زنده‌ای از پیشرفتهای ایران کنونی بچشم میخورد .

در شیراز شهر زیبای جنوب مرکزی ایران که در حوالی تخت جمشید واقع‌شده میتوان در کنار گلزار هائی پر از سوری و بهار نارنج نشست و از اشعار جاویدان حافظ که ششصد سال پیش میزیسته و هنوز شادابی وطراوت خود را از دست نداده مشام جان را معطر ساخت و در زیر آسمان نیلگون آن از آواز دلنشین بلبل که همیشه مورد علاقه و اشاره شعرای‌ما بوده‌است طربناکی‌یافت. اما بموازات این مظاهر طبیعت که غذای روح محسوب میشوددر شیراز یکی‌از بهترین بیمارستان های خاور میانه را بنا نموده و تشکیلات آب تصفیه شده درآنجا تاسیس کرده‌ایم (باید بگویم‌که در انجام این اقدامات مدیون یك نفر خیر خواه ایرانی هستیم که ثروت خویش را در نیویورك‌دست آورده و در کشور خویش صرف این خدمات اجتماعی کرده‌است) همچنین برای شیراز در نظر است دانشگاهی جدید بنا کنیم که معماری آن مطابق ذوق معماری باستانی ما باشد و روش تعلیمی آن از دانشگاه های آمریکااقتباس گردد .

دراصفهان پایتخت باشکوه‌شاه عباس هنوز غله رابوسیله چهارپایان آرد میکنند (مطابق رسم قدیم چشمهای چهار پایان را در موقع کار میبندند تادر هنگام چرخاندن آسیا گیج نشوند)درآن شهر می توان هنر صنعتگران قدیمی را در نقره‌کاری مشاهده نمود به کمال معماری عالی میدان بزرك اصفهان که بمیدان شاه معروف است وشاه عباس کبیر درآن بتماشای بازی چوگان‌میپرداخت‌نظراعجاب‌انداخت امروز در همین شهر کارخانه‌های متعدد ریسندگی وبافندگی بسبك جدیدوجوددارد که‌بوسیله‌مهندسین و متخصصین خارجی اداره میشود ومیتوان اقداماتی را که‌برای آبادی وعمران شهر میشود مشاهده نمود درخارج شهر تهران هنوز قافله‌های شتر دیده میشود که کالاهای گوناگون را ازنقاط دور دست به شهر می‌آورند . در شبهای‌مهتاب عبور این قوافل وصدای‌زنك شتر ها عالمی بسیار شاعرانه و فرح‌بخش دارد .هنوز میتوان در باغهای خرم و محصور ایرانی که پراز انواع گل و میوه است نشست ودرکنار جویهای آب روان به آهنك دلنشین مرغها وخروش آبشارها گوش فرا داد و قلل پوشیده از برف‌البرز که از ماورای درختهای چنار دیده می شوند نظرانداخت در همین شهرهم میتوان در دانشگاه تهران که‌توسط پدرم بناشده وفعلا دارای ۱۱٫۰۰۰ دانشجو میباشد بامحصلین پزشکی دربرابرپرده تلویزیون‌قرارگرفت و عملیات‌جراحی‌رادربیمارستان‌ودانشگاه ازنزدیك مشاهده کرد. در موقعی که باستقبال آشنائی به فرودگاه عظیم وجدیدتهران که طبق‌مقتضیات عصر هواپیمای جت بین‌المللی‌ساخته شده میروید از خیابان های‌عریضی که‌در طول آن مغازه‌ها و نمایشگاه های زیباوجدیدوجود داردمیگذرید وبابانوانی که عده زیادی از آنها بالبسه آخرین مد پاریس و بعضی باچادر ملبس هستند برخوردخواهید کرد.

درفصول آینده‌امید وآرزوی‌خود رادر ایجاد کشوری که عظمت و فرهنك و تمدن کهنسال خود رابا ترقیات عصر امروز درآمیخته باشد شرح خواهم داد.

بطوریکه قبلا گفتم مادارای کهنسال‌ترین تمدن مداوم جهان هستیم و ملت ما از لحاظ نژاد و زبان باملل باختر مرتبط است و حتی میتوان بدون اغراق گفت پاره‌ای از تمدن جدید غربی ازایران آغاز شده است. امروز از روی کمال هوشیاری نتایج حاصل از تمدن جدید غرب را اختیار کرده وبه گنجینه گرانبهای کشور می‌افزائیم . واین امید نامعقولی نیست که بایجاد یك ترکیب وامتزاج جدیدی از تمدن شرق توفیق یابیم ایران تنها از لحاظ جغرافیائی در چهارراه شرق و غرب قرارنگرفته بلکه عوامل دیگر نیز این‌موقعیت رابرای کشور مابوجود آورده‌است

پایان فصل اول

در نتیجه اجرای برنامه عمرانی دوم

افزایش درآمد فردی شش درصد بوده

افزایش درآمد فردی در برنامه سوم باید هشت درصد باشد

آقای مهندس خسرو هدایت وزیر مشاور و قائم مقام نخست وزیر در سازمان برنامه در مورد برنامه‌عمرانی سوم امروز بخبرنگار ما اظهار داشت بررسی هائی که بعمل آمده نشان‌داده که درنتیجه اجرای برنامه عمرانی‌دوم افزایش درآمد فردی ۶ در صد بوده است ولی درمورد برنامه عمرانی سوم همانطور که مورد‌نظرشاهنشاه می باشد، کوشش خواهیم داشت که افزایش درآمد فردی را از شش در صد به هشت در صد برسانیم . برای آنکه در طول برنامه عمرانی سوم افزایش درآمد فردی‌هشت‌درصد باشد ماهم‌اکنون مشغول مطالعه هستیم تامعلوم شود برای اجرای برنامه عمرانی سوم چه مقدار پول لازم‌است وچه مقدارش را داریم و کسری‌آنرا چگونه باید تامین کرد .

همانطور که بارها گفته شده برنامه عمرانی سوم تنها فعالیت هاو سرمایه گذاری‌های دولت نخواهد بود بلکه شامل کلیه فعالیت های عمرانی و تولیدی دولت ومردم خواهد بود .

سازمان برنامه دربرنامه عمرانی سوم در صنعت سرمایه‌گذاری نخواهد کرد ولی مردم را راهنمائی خواهدکرد که با کمك بانك توسعه صنعتی‌ومعدنی ایران در چه صنایعی سرمایه گذاری نمایند .

مطالعاتی که دفتر اقتصادی بعمل آورده باین نتیجه رسیده است که برای رسیدن به افزایش درآمد مذکور کوشش سازمان برنامه باید متوجه عمران دهات و کشاورزی و تامین‌آب وبرق وارتباطات بشود .

برنامه مراسم

افتتاح دورهٔ جدید اجلاسیه سنا

قبلا اطلاع دادیم که یازدهمین دوره اجلاسیه سنا روز پنجشنبه چهاردهم مهر ماه توسط اعلیحضرت همایونی شاهنشاه افتتاح خواهد گردید .

برنامه افتتاح و کارتهای مخصوص شرکت در این مراسم تهیه و قسمتی از آنها توزیع شده است . متن برنامه افتتاح دوره جدید اجلاسیه سنا بقرار زیر است :

خط گذر

موکب همایونی از کاخ سلطنتی با اسکورت مخصوص حرکت فرموده در ساعت نه و سه ربع بمجلس‌سنا نزول اجلال خواهند فرمود .

ترتیب حرکت موکب همایون شاهنشاه :

الف ـ دوساعت پیش از وقت نیروی شهربانی و ارتش در دو طرف راه موکب همایونی خواهند ایستاد. یك گروهان گارد احترام با یك‌دسته موزیك در مقابل کاخ صف خواهند کشید .

ب ـ در محلی که موکب اعلیحضرت همایونی شاهنشاه نزول اجلال می فرمایند والاحضرت‌شاهپوران ـ هیات وزیران و وزیر دربار و رؤسای دربار شاهنشاهی در بیرون در جلو مدخل عمارت مجلس بانتظار موکب ملوکانه خواهند بود .

ج ـ هیئت رئیسه مجلس سنا در داخل سرسرای عمارت حاضر و از موکب مبارك استقبال خواهند نمود

د ـ در موقع ورود اعلیحضرت همایون شاهنشاهی به مجلس‌درفش سلطنتی در بالای عمارت مجلس افراشته میشود

هـ ـ اعلیحضرت همایون شاهنشاه بعد از تشریف فرمائی بمجلس یك ربع‌در اطاق مخصوص توقف فرموده هیات رئیسه مجلس سنا و هیات وزیران داخل تالار جلسه شده و در جای خود قرار خواهند گرفت

و ـ مدعوین در موقع مقرر مطابق برنامه در تالار جلسه جای خواهند گرفت .

ز ـ در موقع مقرر رئیس کل تشریفات شاهنشاهی‌ورود اعلیحضرت همایون‌شاهنشاه را بتالار جلسه‌اعلام مینماید در این موقع حضار قیام خواهند نمود اعلیحضرت همایون شاهنشاه در جلو میز مخصوص تشریف فرما شده و نطق افتتاحیه راکه بوسیله رئیس دفتر مخصوص شاهنشاهی تقدیم‌میشود ایرادخواهند فرمود .

ح ـ در موقع تشریف فرمائی اعلیحضرت همایون شاهنشاه در جلو میز خطابه سه تیر توپ‌شلیك خواهد شد .

ط ـ بعد ازاختتام نطق اعلیحضرت همایون شاهنشاه بهمان ترتیب که تشریف فرما شده بودند معاودت خواهند فرمود .

هم چنین امروز تعداد بیست‌و پنج وسیله نقلیه که بانمره ترانزیت‌عبور ومرور میکردند باداره راهنمائی و رانندگی جلب شدند .

رانندگان اتومبیلهائیکه با شماره ترانزیت عبورمیکردند براهنمائی جلب شدند

امروز مامورین اداره راهنمائی ورانندگی از حرکت اتومبیلهای‌کرایه وتاکسی و اتومبیلهای شخصی تا شماره پانزده هزار که پلاك سال۳۸ داشتند جلوگیری میکردند .

بطوریکه خوانندگان محترم اطلاع دارند چند ماه قبل شهربانی کل کشور طی اعلامیه بتمام رانندگان‌یاد آور شد که‌پلاك جدیدسال ۳۹ دریافت دارند و برای این منظور ترتیبی‌داده شد که رانندگان وسائط نقلیه بتدریج تاشماره های‌معین بشماره گذاری راهنمائی ورانندگی مراجعه و پلاك سال جدید دریافت دارند امروزموعد تعیین شده برای اتومبیلهای تاشماره پانزده هزار تمام شده بود.

اسفالت خیابانهای تهران نو

قرارداد اسفالت خیابان های تهران نو با پیمانکار امضاء و مبادله گردید بموجب این قرارداد پیمانکار ظرف پنج ماه اسفالت خیابان‌های تهران را پایان خواهد داد

نیمی از هزینه اینکار که بیش از ۱۱٫۸ میلیون ریال است‌توسط سازمان برنامه تامین میشود و بقیه را شهرداری تهران نومیپردازد .

اطلاعیه سازمان آب تهران

راجع به لوله‌کشی آب شمیرانات

امروز اطلاعیه‌ای از طرف سازمان آب تهران انتشار یافت . دراین اطلاعیه گفته‌شده است که‌از طرف آن سازمان اقدام به تهیه نقشه های لوله‌کشی نواحی پر جمعیت شمیرانات یعنی تجریش ـ قلهك ـ دروس شده‌است وهم اکنون مهندسان مشاور سرگرم نقشه برداری و محاسبه طرح هستند و امیداست نقشه‌های مذکور تاآغاز سال ۱۳۴۰ آماده‌شود. لوله‌کشی شمیران پیش‌از آماده شدن و بهره برداری از سد لتیان اجرا خواهدشد . آب موردنیاز شمیران تاقبل ازتکمیل سدلتیان ازآب سدکرج تامین میشود ودرنظر است با تلمبه‌های فشارقوی این‌آب راباز تفاعات شمیران رسانید وسپس توزیع‌کرد .در پایان اطلاعیه اضافه شده‌است تدریجا که‌شهر تهران و حومه توسعه میابد و جمعیت آن زیادمیشود احتیاج به منابع‌آب زیادتری خواهد بود وناگزیر کلیه آب سد کرج‌در نواحی زیر ارتفاع هزاروسیصد متراز سطح دریا حوالی یوسف آباد و عباس آبادتوزیع خواهدشد وبرای مصارف بالاتر ازاین ارتفاع ازآب سدهای لاردلتیان که‌با نیروی ثقل وبدون تلمبه‌زنی قابل سوارشدن استو تاآن موقع ساخته خواهدشد استفاده میشود.

ازفردا

سینما تخت جمشید

خاطرات شیرینی برای شماست

شبهای اروپا

سوپر پانورامیك ـ رنگی ـ

دوبله بفارسی درایتالیا

شروع: ۳ـ۵ـ۷ـ۹ بعدازظهر

آ ـ ۲۵۲۱۰

ازصبح چهارشنبه درسینماهای

ایران ـ تهران

ویك سینمای دیگر

زنده ترین داستان عشقی‌که هربار از بارقبل شیرین تر و جذاب‌تر ودل‌انگیزتر برای تماشاچی است پس ازسالها بصورت یك فیلم جالب توجه درآمده‌است

آرشین مالالان

باشرکت:

ویگن ـ تهمینه

ظهوری ـ محمدی ـ پرنده صفوی

شهردار ازجوانان خواهش میکند که بامجله صوتی ژاپن مکاتبه نمایند

شهرداری تهران از جوانان تهران خواهش میکند تا در صورت تمایل مطالبی از وضع زندگی و سایر خصوصیات مردم ایران را برای مجله صوتی ژاپون ارسال نمایند

شهردار تهران از مجله صوتی (مجله‌ایست که صفحه آن صفحهٔ گرامافون میباشد) کشور ژاپون بنام «داکا آ آ آ» نامه‌ای دریافت داشته است که جوانان ایرانی را راغب بمکاتبه با مجله مزبور بنماید این مجله که‌صدای گویندگان را منتشر میسازد از جوانان تمام نقاط دنیا خواستار شده است تامطالبی برای آن تهیه نمایند .

مراسم تشییع جنازه رئیس دانشسرای مقدماتی

صبح‌امروز مراسم تشییع جنازه مرحوم هادیان رئیس دانشسرای مقدماتی و مرحوم‌آذرسرپرست شبانه‌روزی دانشسرای مزبور از طرف وزارت فرهنك از محل‌اداره پزشکی قانونی انجام‌شد . جنازه از محل فوق تامیدان ارك‌برروی دوش‌فرهنگیان وازآنجابرای انجام‌مراسم‌مذهبی باآمبولانس بامامزاده عبدالله حمل گردید.

درمراسم فوق‌معاون وزارت فرهنك، روسای ادارات وزارت‌فرهنك مدیرکل فرهنك استان وروسای ادارات فرهنك استان وعده زیادی از فرهنگیان شرکت داشتند.

شهردار دستور داد:

اسفالت خیابان فردوسی شب وروز ادامه یابد

امروز اطلاع حاصل شد که کمیسیونی مرکب از شهردارتهران و رئیس کل شهربانی کشور موضوع اشکال‌عبورومرور‌درخیابان فردوسی را مورد توجه قرار داده‌است .

ازچندی قبل که‌برای‌تعمیرات‌اساسی اسفالت خیابان فردوسی را تجدید مینمایند مشکلاتی‌درامر عبور ومرور فراهم کرده است .

شهردار تهران امروز بخبرنگار ما گفت شهرداری از اشکالاتی که دراین مورد بوجود آمد باخبراست ولی بنظر این سازمان چند روزدیرتر بهتر است که هرسال ناچار بشویم تااسفالت این شاهراه اصلی شهر را تجدید کنیم‌شهردار افزود که این اسفالت تابیست سال دیگر خراب نخواهد شد وباوجوداین‌دستور داده‌شد تامقاطعه‌کارشب و روز دراین خیابان فعالیت نماید .

وانت دیزلی هانو ماك

(کوریر)

ساخت‌آلمان ـ مصرف در تمام روز فقط ۲۰ ریال ـ

گازوئیل ـ مناسب برای‌حمل انواع‌محمولات‌تجارتی..

نماینده انحصاری درایران

صیرفی ـ اول امیرکبیر ـ

ساختمان صیرفی

تلفن ۳۰۴۹۶۳ـ ۳۰۴۴۹۳

شرح درصفحه ۱۳ نشریه مخصوص نمایشگاه صنایع آلمان در تهران

تبریکات

تیمسار سرتیپ فردوست سرور عزیزو دوست ارجمند

ارتقاء آنجناب را بمقام تیمساری صمیمانه تبریك عرض مینماید امیدوار است درظل توجهات حق و عنایات مخصوص شاهنشاه مهربان همیشه درراه عظمت ایران عزیز مثل همیشه سرمشق فداکاری باشید.

آ ـ ۲۲۷۸۵ سرهنك‌مهندس ایروانی

تیمسار معظم محمد بهروز

ارتقاء درجه آن سرور گرامی را ازصمیم قلب تبریك میگویم.

آ ـ ۲۲۶۹۹ یداله مقیمی

تیمسار معظم محسن به‌آفرین

ارتقاء جنابعالی را از صمیم قلب تبریك عرض مینمایم امیدوارم در راه خدمت بمیهن عزیز بیش‌از پیش کوشا باشید دوست‌شمارحمت‌اله‌رئیسی

سرکار ستوان یکم محمود احیائی

ارتقاء جنابعالی را از صمیم قلب تبریك‌عرض مینمائیم امیدواریم‌در راه خدمت بمیهن عزیز بیش‌از پیش کوشا باشید.

دوستان شما رحمت‌اله رئیسی ـ ستوان‌یکم ذوالمجد ـ ابوالحسن‌صادقی

سرکار ستوان یکم جعفر ذوالمجد

ارتقاء جنابعالی را از صمیم قلب تبریك عرض مینمائیم امیدواریم درراه خدمت بمیهن عزیز بیش‌از پیش کوشا باشید .

دوستان‌شمارحمت‌اله رئیسی ـ ابوالحسن صادقی ـ مصطفی پهلوانی

خانواده مهین ترابی

بدینوسیله از جناب آقای اشرف احمدی وزیر محترم‌مشاور ومعاون نخست وزیر و سایر سروران گرامی بویژه کارمندان محترم نخست وزیری که در مصیبت مرك مرحوم عزیزاله مهین ترابی موجبات تسلی و دلداری این خانواده را فراهم نموده‌اند صمیمانه تشکر مینماید

دوست گرام جناب سروان ملك محمدی

ارتقاء جنابعالی را از صمیم قلب تبریك گفته وموفقیت سرکار را خواهانم

آ ـ ۲۵۱۴۶ نوشهر ـ مسعود اسلامی

تیمسار سرتیپ امجدی

بمناسبت ترفیع‌مقام جنابعالی تبریکات صمیمانه خودرا بعرض‌میرسانم امیدوارم که در راه خدمت بشاهنشاه محبوب و ایران عزیزمان همیشه موفق و پیروز باشید

آ ـ ۲۵۱۵۲ از بوشهر ـ صدارت

جناب سرهنك مفید

ارتقاء درجه جنابعالی را که موجب خوشحالی عموم دوستان شده قلبا تهنیت میگویم و موفقیت آنجناب را در راه میهن آرزو دارم

آ ـ ۲۲۶۹۳ شریف‌شریعت زاده

تیمسار معظم سپهبد مجیدی فرمانده محترم سپاه

بایك دنیا مسرت‌از آرزوی قلبی خود ارتقاء آن‌جناب را بدرجه سپهبدی که بجا وشایسته میباشد تبریك گفته و موفقیت آن سرور محترم را از خداوند خواهانم. کرج ـ غلامحسین سیمائی

تیمسار معظم سرتیپ محسن به‌آفرید

از ارتقاء درجه آن تیمسار وطن‌پرست وشاه دوست بی‌نهایت‌مسرور بوده تبریکات صمیمانه خودرا تقدیم میدارد امیداست که در تحت توجهات خداوند متعال و شاهنشاه محبوب به‌ترقیات بیشتری نائل‌گردید

آ ـ ۲۲۷۲۷ حاج محمد حسین شیخ‌الاسلامی

تیمسار سرتیپ ایلخانی پور

بانهایت مسرت نیل بمقام سرتیپی رابفرماندهی محبوب تبریك عرض مینمائیم .

سرهنك آذرنوش ـ سرهنك نوشین‌روان ـ سرهنك مشکری ـ سرهنك ۲رزم‌آزما ـ سرهنك ۲نیکپار ـ سرگرد داریوش

تیمسار معظم سرتیپ به‌آفرید

ارتقاء عالی را صمیمانه شادباش عرض مینماید

آ ـ ۲۳۷۸۳ صادق سبحانی

جامعه مهندسین فارغ‌التحصیل دانشکده فنی

حسن‌انتخاب‌جناب آقای‌دکتر مهندس کیقبادی بسمت‌معاونت‌ثابت‌وزارت صنایع ومعادن را بهیئت محترم دولت‌تبریك گفته و توفیق‌بیشتر معظم‌له‌را در خدمات محوله از ایزد متعال خواستار است

تیمسار سرتیپ فضل‌اللهی

ارتقاء آن‌جناب رابدرجه سرتیپی از صمیم قلب تبریك عرض‌نموده توفیق خدمتگذاری آن تیمسار را در راه خدمت به میهن عزیز وشاهنشاه محبوب از خداوند بزرك مسئلت می‌نمائیم

آ ـ ۲۲۷۸۱ مهندس بیوك مصطفوی

جناب آقای علی فرداد

انتصاب جنابعالی را بریاست دفتر کل‌نخست وزیری صمیمانه تبریك عرض میکنم آ ـ ۲۲۷۶۹ سید حسن بهبهانی

آیا اینمرد فراری آدمکش است؟

عده‌زیادی جمع‌شده‌اند، همهمه‌ای برپاست ، یك مرد فریاد میزند :

ـ از این کوچه فرار کرد ؟

یك زن داد میکشد :

ـ باید او را دنبال کرد.

در همین لحظه پاسبان سرمی‌رسد و میگوید :

ـ چی شده .چه خبره ؟

جمعیت همهمه میکند . پاسبان میپرسد :

ـ کی فرار کرده، آیا آدم‌کشته، آیا قاتل بوده ؟... زود بگوئید تا فرار نکرده دستگیرش کنم !

یکنفر میگوید :

ـ آقای پاسبان او از این‌کوچه گریخت.

ویکزن ادامه میدهد :

ـ بله ،فرار کرد ...

و پاسبان دوباره میپرسد :

ـ آخر کی بود ؟قاتل بود ،جرمی مرتکب شده بود ؟

***

نظیر این واقعه روز جمعه همین هفته در اغلب خیابانهاو کوچه های تهران اتفاق خواهد افتاد . زیرا روزنامه فروشانی‌که شماره‌مخصوص پائیز مجله اطلاعات هفتگی رابدست دارند در اثر هجوم مردم مجبور خواهند شد فرار را بر قرار ترجیح بدهند !... مواظب باشید که‌ازدحام نکنید تا روزنامه فروش دستپاچه نشود و فرار نکند.

***

روز جمعه مجله « اطلاعات‌هفتگی» در ۶۰ صفحه بایکدنیا عکس ومطلب در دست روزنامه فروشهاست ...

استاد محترم جناب آقای دکتر ابوالقاسم نجم آبادی

امیدوارم صمیمانه ترین تشکرات قلبی اینجانبان را بواسطه‌کوشش های بی نظرانه ایکه در مورد عمل جراحی انجام شده مبذول داشته اید بپذیرید و از خداوند متعال سعادت و سلامت‌آنجناب‌را مسئلت مینمائیم

آ ـ ۲۲۷۰۳ سیرنك سلیمی ـ جواد فرجی

سامسون ودلیله در فقط امشب در درایوین سینما تهران پارس ازفرداشب کشتی راگم نکنی ویستاویژن دوبله بفارسی

اطلاعات

یکشنبه دهم ربیع‌الثانی ۱۳۸۰ـ دوم اکتبر ۱۹۶۰ — سال سی‌وپنجم ـ شماره ۱۰۳۲۲

جشن فارغ‌التحصیلی دانشکده افسری درحضورشاهنشاه

بعداز ظهر امروز جشن فارغ‌التحصیلی سی‌وهفتمین دوره دانشکده افسری و همچنین فارغ‌التحصیلی دانشکده افسری شهربانی و کادر افسری جزء دانشکده افسری درپیشگاه شاهنشاه‌برگزار خواهدشد. دراین مراسم والاحضرت شاهپور غلامرضا پهلوی ، اعضاء دولت و جمعی از امراء ارتش رجال حضور خواهندداشت.

شاهنشاه پس‌از سان دانشجویان جوایز شاگردان اول دانشکده های نظامی را اعطاء خواهند فرمود. امسال دوره دانشکده بنام‌علیاحضرت ملکه فرح‌پهلوی نامیده شده است.

اعلامیه دولت در مورد تثبیت قیمتها

در ساعت دو بعد از ظهر امروز دولت طی اعلامیه ئی که در زمینه‌تثبیت قیمتها و جلوگیری از اجحاف و گرانفروشی انتشار داد از مردم تقاضا کرد که برای تثبیت قیمت ها با دولت همکاری نمایند .

سفیرجدید ترکیه دروزارت خارجه

درساعت یازده بامداد امروز آقای بایرام‌اوغلوسفیرکبیرجدیدترکیه درکاخ‌وزارت امور خارجه حضور یافت وابتدا بدیدن آقای‌عدل طباطبائی رئیس اداره کل‌تشریفات رفت وسپس باتفاق رئیس‌کل تشریفات باآقای امیر خسروافشار معاون سیاسی وزارت خارجه ملاقات نمود ورونوشت اوراق‌استوارنامه خودرا تسلیم داشت.

سفیرکبیر جدید ترکیه که بزودی برای تقدیم استوارنامه‌بحضور شاهنشاه خواهد رسید.

دعوت سفیرکبیر اتحاد شوروی

امروز از طرف سفیرکبیر اتحاد جماهیرشوروی درایران برای عده‌ئی از شخصیت‌های سیاسی ومطبوعاتی کارت دعوتی برای تماشای فیلم درروز سه شنبه‌هفته آینده درمحل‌سفارت شوروی ارسال گردید .

این نخستین دعوتی‌است که‌پس‌از بازگشت آقای نیکلای‌پکوف از طرف سفارت شوروی بعمل آمده است .

امروز وزیرکشور ببازدید آمار عمومی وثبت احوال رفت

درساعت ده‌صبح‌امروز تیمسار سپهبدعلوی مقدم وزیرکشور از قسمت‌های مختلف آمارعمومی و ثبت‌احوال دیدن کرد.

دراین بازدید آقای خواجه نصیری معاون وزارت کشور ورئیس کل آمار عمومی وآقای دکتر سجادی معاون آن اداره‌حاضر بودند .

۲۰۰ دبیرجدید بنظام وظیفه اعزام‌میشوند

امسال ۲۲۰نفر از دبیران لیسانسیه رابرای استخدام درشهرستانها تعیین کرده‌بودند واگرچنانچه این‌عده عموما به‌شهرستان‌ها اعزام‌میشدند احتیاج‌فرهنگ شهرستان‌ها ازنظر دبیرلیسانسیه برطرف میشد ولی با دعوت اخیراداره نظام‌وظیفه ۲۰۰نفراز این‌عده دبیران لیسانسیه بایستی خودرا باداره نظام‌وظیفه معرفی نمایند وفقط ازمیان ۲۲۰نفر ۱۸ نفربه‌شهرستانها اعزام شده‌اند وبااین ترتیب مشکل ادارات فرهنگ‌شهرستان هااز نظر کمبود دبیرلیسانسیه درحال‌حاضربقوت خودباقیست.

مهلت به متقاضیان بیسوادگواهینامه

نظر باینکه عده‌ای از متقاضیان گواهینامه رانندگی در شهرستانها کلیه مراحل آزمایش رانندگی را قبلاز پایان خرداد ماه سال جاری به‌پایان رسانیده‌ولی بواسطه نداشتن سوادخواندن ونوشتن در آزمایش آئین‌نامه مردود شده‌وازدریافت گواهینامه محروم گردیده‌اند واززحمات ومخارجیکه دراین راه متحمل شده نتیجه‌ای نگرفته‌اند برای آخرین‌بار به‌آنها فرصت‌داده میشود که در ظرف مهرماه ۱۳۳۹ـ آزمایش‌آئین‌نامه را بگذرانند بدیهی است پس‌از انقضای مدت مزبور بنامه هاوتقاضاهائی که دراینمورد برسد بهیچوجه ترتیب‌اثر داده نخواهد شد.

شهربانی کل کشور

تبریکات

سرکار ستوان یکم محمود احیائی

ارتقاء جنابعالی را از صمیم قلب تبریک عرض مینمائیم امیدواریم درراه خدمت به‌میهن عزیز بیش‌از پیش کوشاباشید دوستان شما.

سرهنگ‌پیشین قوامی ـ سرگرد پیشین قوانلو ـ ستوان پیشین سلطانی ـ قاسم‌کرمی ـ جهانگیر رضوان ـ اکبرطاهری ـ علی انگورانی ـ عبداله خورسندی ـ حیدر فضل‌اللهی .

سرکار داود ممیزی عمه زاده عزیز

از اینکه بدرجه لیسانس ونیل بمقام افسری بارتبه ممتاز نائل شده‌اید صمیمانه تبریک عرض نموده وموفقیت بیشتر عمده‌از عزیزمان را ازقادر متعال خواستاریم. هماو همایون شیخ رضائی

جناب آقای محمدتقی فکری ریاست محترم فرهنگ کن

انتصاب آقای هوشنگ راشدی که‌یکی از جوانان تحصیل کرده وفرهنگ دوست کشور است سمت مدیریت دبستان باغ فیض به‌آنجناب تبریک میگوئیم . از طرف اهالی باغ‌فیض عزت‌اله عظیمی گهر

تیمسار سرلشکر غلامحسین دیلمی رزمخواه

ارتقاء آنجناب را بدرجهٔ سرلشکری از صمیم قلب تبریک عرض مینمایم . مهندس محمد تقی توکلی

جناب سرگرد حسین گل تپه

ارتقاء جنابعالی را صمیمانه تبریک عرض مینمائیم .

غلامرضا زیبانیا ـ نجم‌الدین وثوقی ـ مهندس‌معالی

با ۲ قران بله با ۲ قران

کجاباید آمد ؟ سه راه اطلاعات با بنزهای منظم و مودب خط ۱۴

کجاباید پیاده شد ؟ آبشار پهلوی برای چه کار ؟ خرید یا فروش املاک دفتر احدی شماره ۶۹۰ تلفن ۸۲۱۲۷۵ آ ـ ۲۲۶۸۹ ۱ ـ ۳

در انتظار نوزاد دربار شاهنشاهی

همین که علیاحضرت‌ملکه فارغ شدند مراسم جشن وسرور برپا میگردد

اصناف وانجمن های‌محلی تهران برای برگزاری‌این مراسم آماده میشوند

طاقی از گل برپا وآهنگ های باستانی‌نواخته‌میشود

امروز اطلاع یافتیم که اصناف و انجمن‌های محلی تهران برای برگزاری مراسم جشن‌وسرور مفصلی در روز فراغت علیا حضرت ملکه‌فرح آماده میشوند .

امروز آقای رستگار رازی دبیر شورای عالی انجمن‌های محلی تهران اعلام کرد که عصر روز دوشنبه (فردا)جلسه فوق‌العاده هیئت مدیره شوری برای اخذ تصمیم درباره‌نحوه ابراز احساسات مردم محلات تهران در روز تولد نوزاد شاهنشاه تشکیل می‌شود نامه‌های زیادی از طرف‌مردم وانجمن‌های‌محلی مبنی‌برتعیین‌برنامه خاصی دراین‌روز بشوری رسیده است .

طاق گل

دبیرخانه شورای عالی انجمن‌های محلی تهران اطلاع میدهد که درروز تولد فرزند شاهنشاه مردم محلات تهران‌طاقی‌از گل بپاخواهند ساخت و دراطراف آن دسته‌هائی از مردم باساز و دهل آهنگ‌های باستانی خواهند نواخت تصمیمی که فردا از طرف شوری اتخاذ میشود بوسیله بخشنامه بدویست انجمن محلی در اطراف شهر اعلام خواهد شد .

تظاهرات اصناف

آقای مهدی کوشانفر رئیس‌شورای‌ـ عالی اصناف امروز طی نامه‌ای بکلیه اصناف تهران اطلاع داد که خود را برای شرکت در مراسمی که در روز تولد نوزاد از طرف شورایعالی اصناف برپا میشود آماده‌سازند آقای کوشانفر گفت اصناف تهران در این روزشهر را غرق در سرور و شادمانی خواهند کرد و دسته‌هائی از اعضای شورا برای عرض‌تبریک‌بطرف کاخ‌اختصاصی حرکت خواهند کرد .

جشن باشکوه

آقای حاج فتحعلی راه پیما رئیس انجمن محلی استخر و راه پیما گفت محل انجمن‌دابرای برگزاری‌بزرگترین جشن آماده میکنیم وی گفت در روز تولد نوزاد از طرف مردم این محل جشن باشکوهی ترتیب داده خواهد شد .

صنف نانوا

آقای شاطرالشعرا و رؤسای صنف نانوا و شرکت سهامی آرد اعلام‌کردند که در روز تولد نوزاد نان رایگان بین مستمندان توزیع خواهد شد اعضای شرکت سهامی آرد تصمیم‌گرفته‌اند یك سنگك سه متری نظیر سنگکی را که در مراسم عروسی شاهنشاه برای سفره عقد آماده نمودند بپزند این نان با تشریفات خاصی بکاخ ملکه انتقال داده خواهد شد .

آقای علاء وزیر دربار شاهنشاهی هنگام قرائت پیام افتتاحیه‌علیاحضرت‌ملکه‌فرح‌درنهمین‌کنگره‌پزشکی‌رامسر

قبولشدگان دانشکده های پزشکی دندانپزشکی و دارو سازی

صبح امروز اسامی قبولشدگان دانشکده های پزشکی ،دندانپزشکی‌و دارو سازی اعلام گردید .

آقای دکتر ایمن بخبرنگار ماگفت در سال جاری تعداد دختران داوطلب بنحو محسوسی زیاد شده است‌ضمنا بعد ازامتحان ورودی‌بکارتها رسیدگی کردیم و کلیه کسانی را که در دو دانشکده ثبت نام نموده بودند از امتحان محروم کردیم. تاریخ‌نام‌نویسی قبولشدگان بعدا اعلام خواهدشد.

قبولشدگان دانشکده پزشکی

تراقی شیروس ـ بیرشك کامبیز ـ عناویم هوشنك ـ فردا براهیم ـ نوربخش دهکردی محمود ـ جعفری کیانوش ـ واثق احمد ـ خواجه کریم الدینی حسام الدین ـ هاشمی منصور ـ فروتن یزدیان منوچهر ـ آورنده‌ایان ـ فروهر حشمت الله ـ بهین فریدون ـ جعفری ایرج ـ هندی مهین ـ کفتاریانس سلماسی هایك ـ فروزش بانج فرخ ـ ایرانپور جهانگیر ـ شاه‌حسینی بهرام ـ طهموزثی علی ـ سعادت سیامك ـ باکروان پروین فرساد پریچهر ـ دبیری‌سیروس ـ عزیزیان مینا ـ سمیعی محسن ـ عبدلی فرد فریدون ـ راست روان‌محمدحسن ـ اکبر زاده‌یونس ـ خاقانی محمد ـ اسحقی بهروز ـ امیر مسعودی حسن ـ ژیلا ایرج ـ افسرزاده اصفهانی مهین ـ بدیعی بدیع‌الله ـ میرفتاحی محمد باقر ـ سینکی مهرشید ـ ایوبی بهمن شهدائی سیداسداله ـ زمانیان عضدی محمد تقی ـ اصانلو عنایت الله ـ میلانی نیا احد ـ عظیمی سیمین ـ جراح نژاد علی ـ غنی فریدون ـ زعفرانلو منصور ـ عبیر فریدون ـ ضرابی محمدحسین ـ دلفانی‌ایرج ـ امامی سعید اردشیر ـ مقدمی حسن ـ زرگریان ویگن ـ مومن طایفه مهدی ـ هورمزدی مهرداد ـ صدر نوری بیژن ـ بنی اسد رضا ـ برنجی علیرضا ـ مشهور ژاله ـ آذربال مهین ـ آشفته یزدی‌محمود ـ مفیدی مصطفی ـ کندری حسین ـ فروغی پریچهر ـ نصنی محمد ـ الیاسی گاودول‌هدایت الله ـ روئین ـ تن بیژن ـ تاج‌الدینی جلال ـ مسننی محمد ـ قربان دائی پور ایرج ـ بیگلرپور مهوش ـ جملی اردکانی محمد علی ـ فروهر خدر ـ عبدالله شمشیر ساز محمد ـ کاتوزیان محمدعلی ـ مجدی‌حسین ـ ثقفی لاسمی‌داریوش ـ صادقی‌فیروز ـ صوفی محمد ـ سراج جباری محمد حسین ـ میرزاد لشکری شمسی ـ اربابی‌اسمعیل ـ کاشانیان‌شکرالله ـ مکی نصرت ـ هروی خسرو ـ شریفی‌تورج‌علی ـ هماتاش‌هوشنك ـ ناظمی محمد علی ـ میثمی فردایرج ـ جمشیدی رودباری فردوس ـ میر افشار محمدمهدی ـ داودیان‌شهین ـ حاجیان احمد ـ بیاری حسین ـ ترابی کورش ـ مجلل حسن ـ عظیمی هایده ـ قائم پناه منیژه ـ صلاحی‌الیق‌لوعلی ـ نیك‌نیاسیدمرتضی ـ فرزانه جلال‌الدین ـ نبوی سید حسن ـ نفیسی محمد جواد ـ اشراقی قدسی ـ خواچیکیان شاهانی گریگور ـ فرد فرنگیس ـ عبدالله‌لهی حسین آبادی محمد جواد ـ بازرگانی طاووس ـ سلطانی‌محمدی‌غلامرضا ـ زمانیان‌بهرام ـ معتکف‌امیرهوشنك ـ نوروزی ضیاءالدین ـ مجذوب‌حسین میرعباس ـ احدی سید کاظم ـ قربانی نظامی کورس ـ پرندیان بیژن ـ عدالت مرتضی ـ فرهادی یدالله ـ جلالی سید محمود ـ

هنرور اقدس

میرزابیگی‌نعمت ـ مصطفائی‌جمشید ایرج فریدونی‌محمد تقی ـ کدخدائی مرتضی ـ اکبری حقیقی عزیز ـ قرائی نادر ـ برزگر محمد علی ـ ریاحی ناهید ـ اشعری پرویز ـ فدائی زبیده ـ پور ملك محمد ـ قندچی محمد حسین ـ صبوری طاهره ـ دهقانی‌فیروزآبادی‌حسین ـ کردجوی محمود ـ صادقی‌هوشنك ـ ملکپور علمداری موسی ـ برادران نویری‌عبدالمطلب ـ اهتمامی‌فیروز ـ دخانچی اول محمد رضا ـ حجتی هوشنك ـ مشعوف بیژن ـ ادیبی فریدون ـ اخوان صراف محمد ـ شاه حسینی رضا ـ بنی هاشم سید

پیام نخست‌وزیر

بمناسبت افتتاح نمایشگاه صنعتی آلمان

آقای مهندس‌شریف‌امامی‌نخست وزیر بمناسبت انتشار شماره مخصوص نمایشگاه صنعتی آلمان که ضمیمه این شماره میباشدپیامی فرستاده که متن آن بدین شرح است :

موجب کمال مسرت وخوشوقتی است که نمایشگاه صنعتی آلمان در پیشگاه مبارك‌اعلیحضرت‌همایون شاهنشاه افتتاح میشود . تشکیل این نمایشگاه بزرك در تهران که نمونه ای از قدرت اقتصادی آلمان و احیای صنایع این کشور درسال های اخیر و حسن تفاهم و دوستی فیمابین دو کشور و اعتماد وتوجه دولت و ملت آلمان به اقتصاد کشور ما میباشد فرصت مناسبی برای صاحبان صنایع ایران‌خواهد بود تا از نزدیك با نمونه محصولات صنایع و کار و کوشش چند سال اخیر ملت آلمان آشنا شوند .

مردم ایران پیشرفت های اقتصادی و صنعتی جمهوری فدرال آلمان را در سالهای اخیر باتحسین مینگرند و امیدوارند که روابط اقتصادی بین دو کشور روز بروز توسعه یافته و علم و صنعت آلمان برای پیشرفت ایران نوین بیش از پیش موثر و مفید قرارگیرد .

در این موقع که دولت و ملت ایران نیز برای ایجاد صنایع‌جدید و انجام برنامه های عمرانی خوداز هرگونه کوششی فروگذارنمیکنند و لزوم همکاریهای فنی و اقتصادی دو کشور بیش از هرموقع‌محسوس است تشکیل این نمایشگاه‌واجتماع عده کثیری از رجال وشخصیت‌های اقتصادی و فنی و صاحبان صنایع آلمان در کشور باعث کمال‌مسرت است . موجب امیدواری است که با تشکیل این نمایشگاه‌قدم‌جدیدی در راه تشیید روابط اقتصادی و بازرگانی و فرهنگی‌دوملت‌برداشته شود .

اعطای نشان

بقرار اطلاع آقای ایرج پزشگزاد نویسنده با ذوق بفرمان شاهنشاه‌به دریافت یك قطعه نشان مفتخر شده‌و این نشان و فرمان همایونی طی مراسمی در سفارت ایران در وین‌بوی اعطاء گردیده است .

آخرین خبرها ۲۴ ساعت بعد از ظهر

استیونسن میگوید نفع جامعه بشری در اینستکه میان آمریکاوشوروی صلح برقرار باشد

سالت‌لیك‌سیتی ـ اول اکتبر ـ خبرگزاری فرانسه ـ ادلای استونسن طی‌نطقی‌که امروزدرلیك‌سیتی ایراد کرد ضمن اشاره به قطعنامه پیشنهادی پنج کشور بیطرف درمورد ملاقات‌آیزنهاور و خروشچف گفت نفع‌بشریت ایجاب میکند که بین آمریکا وشوروی صلح دائم برقرار شود. استیونسن گفت که‌وی باتوصیه کشورهای بیطرف درمورد ملاقات آیزنهاور ـ خروشچف موافق‌است یاخیر ولی اظهار امیدواری کرد که پاسخ رئیس جمهوری امریکا طوری باشد که علاقه ایالات متحده را به‌حفظ صلح‌جهانی آشکار سازد.

استیونسن افزود که پرزیدنت آیزنهاور بارها گفته‌است که‌به‌خاطر صلح بهراقدامی دست خواهد زد.ولی‌هرگاه این‌بارتصمیم بگیرد که‌از ملاقات خروشچف سرباز زند امیدوارم علل‌خودداری خویش را بااین دیدار برای کشورهای بیطرف توضیح‌دهد.

پیشنهاد کنفرانس سران دربهار آینده

سازمان ملل متحد ـ نیویورك ـ ۳۰ سپتامبر ـ خروشچف نخست‌وزیر شوروی در ملاقات خود با مك‌میلان ، به نخست‌وزیر انگلستان پیشنهادکرد که پس از انتخابات رئیس جمهوری جدید آمریکا ، در بهار آینده دوباره کنفرانسی از سران دول تشکیل شود . خروشچف این پیشنهاد را طی ملاقات دو ساعته خود با مك‌میلان ، کرد . در عین حال خروشچف موافقت کرد که زمان اولتیماتوم خود را در مورد برلن غربی تمدید کند تا نتیجه کنفرانس مزبور روشن شود . مك‌میلان این نکته را روشن ساخت که مایل نیست در حال حاضر میان آمریکا و شوروی میانجیگری کند . زیرا آنها در شرایطی نیستند که پس از شکست کنفرانس سران ، آماده مذاکره باشند .

خروشچف صریحا به مك‌میلان اظهار داشت که مایل بمذاکره‌باایزنهاور نیست . زیرا وی مدت زمان کوتاه دیگری قدرت خود را به رئیس جمهوری آینده واگذار خواهدکرد و نمی تواند پیرامون مسائل مربوط به آینده دور تعهداتی بعهده بگیرد و مذاکره کند .

از نیویورك هرالدتریبون

استفاده از تلویزیون هزار میلی

مسکو ـ ۱۲اکتبر ـ رویتر ـ خبرگزاری تاس اعلام کرد که برنامه‌تلویزیونی رادیو مسکو ، بطور روشن در فاصله ۱۸۲۸ میلی دیده شده است .

این برنامه در یك ایستگاه تحقیقاتی گرفته شده و همین ایستگاه موفق بدیدن برنامه های تلویزیون نروژ درفاصله ۱۰۵۶ میلی گردید .

قبولشدگان دانشکده هنرهای زیبا

رشته معماری

گیتی افروز کاردان ـ فرامرز تکش ـ سورن هواکمیان ـ علیرضا فاضل سرجوئی ـ فریبرز شیرشکار ـ حسین امانت ـ علیرضا امان ـ فائزه صدیق ـ یوناتن بیت‌منصور ـ سیروس قرجه اهرنجانی ـ فریدون‌فرهومند ـ فردوس پوستی علیرضامظفری ـ ناصر محمودی ـ بامداد ارفع‌زاد رودسری ـ سیروس‌بزرك گرایلی ـ جمشید منصوریان ـ منوچهر ایرانپور ـ بفوز مسیح ـ پرویز سحابی ـ خلیل الهپارسا ـ عبدعیشوپا کباز ـ عزیز محمودیان ـ ایرج‌فهیمیان ـ ایرج‌صفائی ـ بیژن بهرامی‌اقدام ـ یعقوب خالیجی ـ فریدون ثاقب ـ عباس امجدی ـ مینا مخبری ـ داریوش صفائی ـ عباس‌ابادری ـ حسین شیخ زین‌الدین ـ علیرضا محفوظ باله‌زهره ملکی ـ رضا انصافی ـ هوشنك رحمتی ـ داودمعمارباشی ـ کمال نوروزی ـ غلامرضا فرزان‌مهر ـ نیکتا شهروزی ـ نوراله حدوت کلیمی ـ منصور رهنمای‌همدانی ـ علی‌فرقدانی‌چهارسوقی ـ فیروز ادب ـ سعید خرمیان ـ سید محمود نظامی ـ واحیك گرجیان ـ بلاش مومنی ـ میرضیاءالدین بیگائی ـ ادیك هاکوپیان خانقاه ـ احمد مکی ـ محمد سعید وکیلی رستاق ـ

رشته نقاشی

فرامرز تکش ـ محمد باقر قاضی تهرانی ـ هوشنك رحمتی ـ بیژن بهرام اقدم ـ ناصر محمودی ـ سیروس ـ بزرك گرایلی ـ بیژن عهدی شوقی ـ مامرن آنا منصوریان چهار محالی ـ پرویز سحابی ـ اسکندر رهاوی ـ محمد سعید وکیلی ـ جمشید سماواتی ـ سعید صنیعی ـ منصور رهنمای‌همدانی ـ ناهید سعید ـ احمد مکی ـ مسعود کیهانی آذر ـ محمد ابراهیم جعفری ـ فریده روفه ـ جمشید عسگری ـ بفوز مسیح ـ منصور اسلامی ـ غلامحسین بابائی ـ سعید حسن مستوفی ـ مهین دانشور ـ زاون هان بك ـ توران زندیه ـ مینو وکیلی میرزمانی ـ نوشزاد ریشار ـ مهدغ‌یزدان پناه ـ محمود نظامی ـ آرابیك باغداسا ریان ـ تورج حمیدیان ـ مینو شریفی ـ محمدرضا ایزدی ـ فریدون ثاقب ـ آیدین آغداشلو ـ پریوش طبیب‌نیا ـ فریده صبی ـ منوچهر عبدالرحیم زاده ـ شهین بهجت ـ طیوان زادوریان ـ ثریا اروتقی ـ منوچهر خازن عرب ـ سید ضیاء الدین بیگائی ـ داراب شهابی ـ روبن ابراهیمیان ـ هایده جهانشاهی ـ حسین راشد مرندی ـ اسفندیار استوار ـ صدراله رفیعی

رشته حجاری و مجسمه سازی

فرامرز تکش ـ منوچهر فاضلی فریز هندی ـ جمشید سماواتی ـ ناهید سعید ـ ایرج صفائی ـ فریده روفه ـ فرانك فروتن ـ رزماری‌هارطونیان‌تبریزی ـ پریوش طبیب‌نیا ـ منوچهرشاهرك شهبازی نهاوندی ـ شکرالله منظورالحق ـ محمود حسینخان‌قزل ایاغ ـ محمد مهریار ـ فرهاد مهریان واحه ـ فریدون حکیمیان ـ پرویز رضاقلی زاده ـ گیتی سعید ـ توران متقی ـ پرویز سلیم نژاد ـ اسفندیار کشاورز

دندانپزشکی

طباطبائی یزدی فریده ـ عطوفی نوشین ـ شیخ الاسلام سید ضیاءالدین ـ مسگرزاده‌ابوالحسن ـ کهربائیان علی ـ یزدان پناه مهدی ـ مرتضوی سید حسین ـ تمنائی محمود ـ جفرودی فاطمه ـ عطرزاده فیروز ـ الهی کرمانی ثریا ـ فاضل هوشنك ـ نقی زاده نونیاز نعیمه ـ فرتاش نائینی بهمن ـ سپهری بهادر ـ حماسی مینا ـ امامی لیلی ـ حسین نژاد اصغر ـ وحدتی مقدم هوشنك ـ استوار داوری مهدی ـ اسدی طهماسب ـ قصری نصرت‌الله ـ ممجد حبیب‌الله ـ بیهقی رجبعلی ـ دادخواه محمدعلی ـ هارونیان پرویز ـ ورزنده‌منصور ـ وکیلی‌طوبی ـ اشراقی سرور ـ رحیمیان ناصر ـ اسفندیاری کیاندخت ـ نوروزی بیژن ـ فرخنده کیش عبدالرضا ـ ملك محمدی صدیقه ـ محمدی‌عراقی محمدحسین ـ خسرو ـ رضوانی مریم ـ طباطبائی نائینی رضا ـ مومنی‌ملاحت ـ منصف مجیدی قره‌تپه ابراهیم ـ گلشن جلال ـ فرخیان عباس ـ پناه پور کامل ـ هاتفی محمد ـ کاظمی‌ناصر ـ مانوك پزشکیان ـ واهه ـ بیدارزرین تاج ـ فصیحی مینو ـ اسدالله اف ایروانی اسمعیل ـ سلماسی ادوارد ـ رحیمی خامنه‌ای هوشنك ـ احقری حسن ـ رحیم زاده شهین ـ فخر جلالی ناصر ـ اشراقی هرمز ـ نیرومند خسرو ـ دامغانیان محمد مهدی ، آراکلیان آشوت، منعم‌پور فرحدخت ، سازگار منوچهر ، سلیمانی جاوید، بیات پروین، بریمانی سیروس ، کوچکی‌شلمانی اسماعیل ، ثامنی مصطفی ،جمیل زاده مغانلو تامارا، زرین‌نام مجید، پاکباز بهمن ، کربلائی منصور پروین ، بیگدلی‌علی محمد،رسولیان سیدابوالفضل ، بنصیون ابراهیم، خرازی فروش عبدالرضا ، منصور مهین‌دخت ، امین زاده بارفروش جهانگیر، حسین چریانی سیدمهدی عبدالنبی ناجیه، لطفی فریده، ثاقبی جواد، کاشانی محمد، مشکی‌پرویز نراقی‌پور فرزانه، امجدی زنجانی کریمی فریده ، کلانتری رضا،شاه میراسمعیل ، صادقانی‌عزت‌اله، کیان رکنی سید محمود، حاجی سید حسنی سیدنجم‌الدین، خواجه‌پرویز بهمنی منصور، هومن مینا،روشنائی مقدم فریدون، سیمونی‌منصور،عطار ناصری محمدرضا، محمدخان علی اکبر، پیش‌بین محمود، ارفعی‌زرندی سیدابوالقاسم ، زندنامدار مینا، حشمتی‌نوش آذر، محمدی‌عبدالحسین حسین‌اف پروانه ، عطارزاده‌جهانگیر پور عبداله عبداله، آقانوری صدیقه زین‌العابدینی قدرت اله،نوئین اصفهانی مسعود، پورباقرانی رمضان حاج‌رضا تهرانی محمود ، فراهانی پیروز ،صفوی گلپایگانی شمسی، کهن صدق سیما ،مدنی مفردحسین

عملیات ساختمانی سد شهناز ادامه میابد

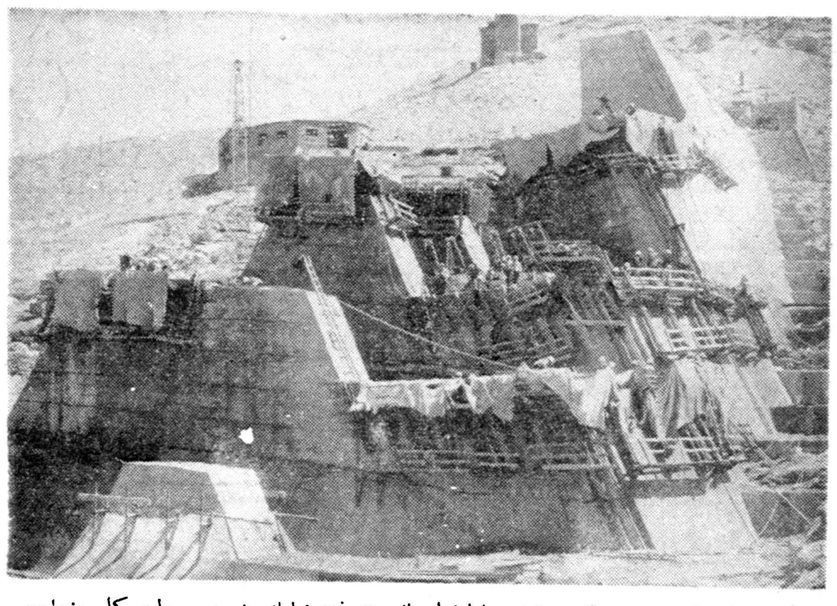

عملیات ساختمانی سد شهناز در شش ماه‌اول امسال پیشرفت شایانی نموده و بطور کلی پنجاه‌در سد مجموع کارهای آن انجام شده‌است . برای ادامه این پیشرفت و اتمام ساختمان سد در سال ۱۳۴۰ شاهنشاه بدولت تاکید فرموده‌اند بودجه ضروری سد شهناز در ماههای آتی تامین گردد . از نمایندگان مطبوعات دعوت خواهد شد در آبان ماه‌امسال به‌کارگاه سدشهناز درهمدان‌عزیمت‌نمایند