کیهان
چاپ دوم
تکشماره- ۱۵ ریال
شنبه ۲۱ بهمن ۱۳۵۷- ۱۲ ربیع‌الاول ۱۳۹۹- شماره ۱۰۶۳۴

آیت‌الله طالقانی: به سربازخانه‌های خود برگردید

دهها نفرکشته وصدها نفربشدت مجروح شدند

جنگ خونین لشکرگارد با نیروی هوائی

مردم مسلح به‌یاری افراد نیروی هوائی رفتند

گزارش کیهان از ۱۶ساعت جنگ و گریز مسلحانه

اجساد گروهی از کشته‌شدگان نبردهای خونین پادگان نیروی هوائی در سردخانه بیمارستان جرجانی در عکس دیده میشود. تعداد دقیق مقتولین هنوز معلوم نیست.

نیروی هوائی چند تانک مهاجم را از کار انداخت

افراد نیروی هوائی با کمک گروههای مسلح مردم حلقه محاصره گارد را شکستند و آنها را عقب راندند

مردم با کیسه‌های شن در اطراف پادگان نیروی هوائی سنگربندی می‌کنند. در عکس با صدها کیسه شن دیواری برای دفاع بالا رفته است

درپرخورد خونینی که بین افراد نیروی‌هوایی و افراد لشکر گارد شاهنشاهی رخ داد صدها نفر کشته و مجروح شده‌اند. درجریان این برخورد گروهی از افراد نظامی نیروی‌زمینی به مأموران نیروی‌هوایی پیوسته‌اند و صدای تیراندازی که از بامداد امروز آغاز شده است، هنوز بشدت ادامه دارد. ظهر امروز مردم و افراد نیروی‌هوایی درحالیکه تفنگ‌ها را بالا گرفته بودند، فریاد میزدند:

– پیروز شدیم....

صدای آژیر آمبولانس یک لحظه قطع نمیشود و بیمارستان‌های شهر پر از زخمی‌هاست و جنگ دونیرو به خیابانهای اطراف پادگان نیروی‌هوایی درشرق تهران کشیده است؛ حتی درپشت بام‌ها افراد نیروی‌هوایی سنگرهای شنی بسته‌اند و با مسلسل‌های سبک و سنگین درمقابل افراد گارد از خود دفاع می‌کنند. بیمارستانهای جرجانی، بوعلی، بهمهرامی، امیراعلم، ۲۵ شهریور و بانک‌ملی، سینا، طرفه، شفا، بیمه‌های اجتماعی پر از مجروحین است و از هرطرف نیز پزشکان جراح بطور داوطلب برای کمک به این بیمارستانها روی میآورند. صدای تیراندازی همچنان ادامه‌دارد و افراد نیروی‌هوایی تعدادی تانک، اسلحه سبک و سنگین از لشکر گارد به غنیمت گرفته‌اند. همچنین افراد نیروی‌هوایی تعداد زیادی اتومبیل گارد را به کمک مردم به آتش کشیده و از بین برده‌اند دراین نبردها حتی زنان نیز به کمک مأموران نیروی‌هوایی آمده‌اند هنوز از تعداد تلفات و مجروحین آمار رسمی دردست نیست و جنگ ادامه دارد.

صفحات ۶ و ۸

صدای تیراندازی و همهمه و فریادهای اضطراب‌آلودی که دیشب از مرکز آموزش نیروی هوائی واقع در تهران‌نو بگوش میرسید، میلیونها نفر از ساکنان تهران را در بیم و اضطراب و کنجکاوی فرو برد و یکباره موج فریاد «الله‌اکبر» که از بام خانه‌ها بر می‌خاست، سکوت سنگین و ابهام‌آمیز شب ممنوعه تهران را درهم ریخت.

تلفن‌ها بکار افتاد و خبرها و شایعه‌ها خانه به خانه راه یافت و هنوز صدای شلیک گلوله‌ها همراه با فریادها از مرکز آموزش نیروی هوائی شنیده میشد که اخبار و شایعات مربوط به این حادثه شمامی شهر تهران را فرا گرفت.

خبرها در آغاز شب این بود:

– افراد گارد به هوافران یورش بردند...

– میان افراد گارد و هوافران درگیری‌های مسلح روی داده و عده‌ای زخمی و کشته شده‌اند.

تداوم صدای شلیک و همهمه‌ها و فریادهائی که از درون مرکز آموزش نیروی هوائی بگوش میرسید، مردم را به خیابانها کشاند.

حدود ساعت ۱۰ شب بود،

– گروه گروه مردم، در حوالی خیابان تهران‌نو و شهباز به خیابانها می‌ریختند و تکبیرگویان یکدیگر را از واقعه‌ای که در مرکز آموزش نیروی هوائی رخ میداد با خبر میکردند در خیابانهای اطراف میدان فوزیه، جمعیت‌ها بهم‌پیوستند و چون سیلی بسوی خیابان تهران‌نو براه افتادند.

هزاران نفر از خیابانهای اطراف نیروی هوائی و خیابانهای تهران‌نو، کهن، نظام‌آباد، اقبال، سیمان و قاسم‌آباد خود را به نزدیکی در شمالی مرکز آموزش نیروی هوائی در تهران‌نو رساندند رانندگان با به صدادرآوردن بوق اتومبیلهایشان مردم محله‌های دیگر تهران را به یاری می‌طلبیدند. مردم بهم می‌گفتند که تعدادی از هوافران و هنرجویان در مرکز آموزش نیروی هوائی مورد حمله مسلحانه قرار گرفته‌اند و خطر [illegible] شدید هوافران را تهدید می‌کند. هزاران نفر نیز چوب‌هایی در دست داشتند که روی سرشان در هوا می‌چرخاندند آنها مصمم بودند که بحمایت از افراد نیروی هوائی بروند.

مأموران فرمانداری نظامی برای متفرق کردن مردم ازماشین آبپاش وگاز اشک‌آور استفاده کردند و آنگاه تیراندازی هوائی شروع شد.

خبرنگاران مامی‌نویسنددیشب صدای «الله‌اکبر» مردم وصفیر گلوله‌ها وگاز اشک‌آور که شلیک میشد آرامش شبانه رابرهم زده بود و تهران می‌خواست درهیم و اضطراب تاسحر بیدار باشد. تلفنهای کیهان مدام زنگ میزد همه تلفن‌های شهر لاینقطع زنگ میزد همه یک سئوال داشتند؛ درمرکز آموزش نیروی هوائی چه خبر است؟

عده‌یی نیز ازآنچه دیده و شنیده بودند،حرف میزدند: ساعت۱۱ شب عده‌یی ازساکنان شرق تهران خبر دادند که مردم این قسمت ازشهر به خیابانها ریخته‌اندو گریه میکنند و میگویند:هوافران رادارند می‌کشند... چندین نفر ازساکنان خانه‌های حوالی مرکز آموزش خبرها وشایعاتی راکه شنیده‌اند بهم می‌گویند: افراد گارد به این مرکز و فرودگاه دوشان تپه حمله کرده‌اند و مردم درحالی که چوب به دست گرفته‌اند به طرف در اصلی مرکز آموزش درتهران توهجوم برده‌اند وآماده شده‌اند که تمام شب رادرآنجا بمانند همزمان باانتظار و اضطراب و پرسش مردم ازگوشه و کنار شهر صدای شلیک گلوله می‌آمد. نیمه‌های شب در جریان تجمع مردم درخیابانها مرد ۴۰ ساله‌یی به نام

در صفحه، ستون سوم

یکی از تکنیسین‌های اورژانس تهران نیز امروز درحین کمک به مجروحین مورد اصابت گلوله قرار گرفت و کشته شد. به گفته دوستانش این شهید هیچ سلاحی جز «گوشی پزشکی» نداشت.

سرباز گارد: بما گفتند برای اطفای حریق میرویم

ساعت ۱۳ امروز خبرنگار کیهان از بیمارستان طرفه گزارش داد؛ چند لحظه پیش یک سرباز گارد را که مورد اصابت گلوله قرار گرفته بود، به بیمارستان آوردند. این سرباز قبل از آنکه بیهوش شود، در باره حوادث امروز گفت، که بما دستور دادند برای جلوگیری از آتش‌سوزی در نیروی هوائی به محل میرویم. وقتی به محل رسیدیم، تیراندازی شدیدی جریان داشت. من هدف گلوله قرار گرفتم و به زمین افتادم، در همین گیرو دار بود که تفنگم را برداشتند و رفتند.

جناب آقای مهندس بازرگان

نخست وزیری جنابعالی را که مورد تائید حضرت آیت‌الله عظمی خمینی و قاطبه محترم روحانیت و کارگران و کارمندان و دانشگاهیان و بازرگانان و صاحبان صنایع و هر ایرانی پاک نهادی میباشد بعموم ملت ایران صمیمانه تبریک گفته موفقیت آن مرد مبارز شایسته را در به ثمر رساندن نهضت مقدس ملت ایران تا پیروزی نهائی از خداوند متعال مسئلت مینماید.

کارکنان کارخانجات صنعتی اتمسفر (سهامی عام)

جناب آقای مهندس بازرگان

انتخاب جنابعالی را بمقام ریاست دولت موقت اسلامی تبریک عرض نموده همواره پشتیبان اهداف مقدس شما هستیم.

پزشکان بیمارستان کودکان مفید

امام خمینی عکس کیهان را تایید کرد

آیت‌الله‌العظمی امام خمینی دیروز شخصاً عکس اختصاصی کیهان مربوط به رژه نظامیان از برابر ایشان را تائید کردند. دکتر مفتح پس از انتشار اعلامیه ستاد ارتش راجع به غیر واقعی بودن این عکس موضوع را با آیت‌الله‌العظمی در میان گذاشت وایشان گفتند: «عکس کاملاً صحیح و واقعی است.»

این عکس، کادر جدیدی از همان عکس است که روز پنجشنبه در کیهان چاپ شد. همانطور که می‌بینید، گروه کثیری از نظامیان به نشانه احترام به امام سلام نظامی میدهند.

اعلامیه کمیته تبلیغات دفتر امام درباره عکس

کمیته تبلیغات دفتر امام خمینی، صبح امروز با انتشار اعلامیه‌ای صحت عکس کیهان پنجشنبه را تائید کرد.

سخنگوی کمیته اعلام کرد، دیروز ودیشب بدنبال انتشار اعلامیه ستاد بزرگ ارتشتاران درباره جعلی بودن عکس کیهان مربوط به رژه نظامیان از برابر امام خمینی، گروههای بیشماری از طریق تلفن وحضور، واقعیت راجویا شدند. بنابراین با انتشار اعلامیه زیر نظر کمیته تبلیغات را درباره عکس جنجال برانگیز کیهان اعلام میکنیم:

روز پنجشنبه ۱۹ بهمن ماه ساعت ۸/۳۰ صبح درحضور هزاران نفر تماشاچی در خیابان‌های اطراف محل سکونت امام ونیز درمنزل، نظامیان به رژه پرداختند وآنچه کیهان نوشته وعکسی که در صفحه اول آن چاپ شده کاملاً صحیح ومورد تائید مامی‌باشد.

کمیته تبلیغات دفتر امام خمینی

اسامی گروهی از مجروحان زدوخورد دیشب و امروز

دربیمارستان‌های تهران، حسب وحوش بی‌سابقه‌ای بچشم میخورد. هرلحظه امبولانسی، راه میرسد که چند مجروح باخود آورده است پزشکان و کارکنان بیمارستان‌ها سراسیمه به استقبال مجروحان میروند تابی‌آنکه لحظه‌ای را ازدست دهند به کمک مجروحان بپردازند.

خبرگزاران کیهان ازبیمارستان جرحاتی گزارش میدهد: ودرحال حاضر ساعت ۱۰/۳۰ اتاق‌های عمل بیمارستان دراشغال مجروحان است. اراخرین ساعات شب گذشته سیل مجروحین به این بیمارستان ادامه دارد. هنوز آمار دقیقی ازکشته شدگان دردست نیست ولی اسامی مجروحینی که دراین بیمارستان بستری هستند به شرح زیر است:

حسین سیما، وحدت بختیار ۱۶ ساله، علی‌اکبر هادیا پدرقلی ۱۹ ساله علی حسینقلی پدر حبیب‌الله ۳۵ ساله، علی سلمانی پدر احمد ۲۰ ساله، کریم طایفه پدر آقا بالا ۳۵ ساله، ولی‌الله حسنه پدر رلعقلی ۲۳ ساله، احمد یوسفی، پدرعلی محمد ۲۰ ساله، محمد عامری پدر یوسف ۱۹ ساله، احمد محمدی، رشید وطن‌پرست پدر محمدعلی ۲۰ ساله، سیفالله طهماسبی پدر بدالله، مجید همراه پدر محمدعلی، اسماعیل اشقی پدر اسدالله، صادق عسکری پدر علی، مجید مامور، پدر علی، ذبیح‌الله حاج علی بیگی‌پدر، حسن ۵۰ ساله، علی سیدنژاد پدر حسین، اشرف وداع خیری، عباس وحیدی پدر جلال، حواد ملک محمدی، هرمز خادمی پدر علی ۲۲ ساله، احمد ساربان پدر محمد ۲۰ ساله، تیمور رضائی پدر محمد ۲۳ ساله سرباز محهول‌الهویه گارد (که بنا به گفته شاهدان دستور آتش داده ویک سرباز از پشت به او زده است) جمیله صدری پدر کاظم، ابوالفضل میربلوکی پدر محمدعلی ۴۹ ساله، محمد احمد لوپدر محمدتقی ۲۱ ساله عباس میررایی پدر قربانعلی ۲۰ ساله. حدود ۳۰ نفر محهول‌الهویه رمضانعلی دشت‌آبادی هنرجوی نظامی وحمید رضا زحمکش مسؤولی بیمارستان جرجانی اعلام کردند که این بیمارستان از نظر داشتن تجهیزات درمانی وداشتن خون کمبودی ندارد.

دربیمارستان طرفه

یکی دیگر از گزارشگران کیهان از بیمارستان طرفه گزارش میدهد: مجروحان زیادی به این بیمارستان نیاورده‌اند و درحال‌حاضر- ساعت ۱۱- این بیمارستان ۵ مجروح دارد و یک مجروح نیز شهید شده است.

خبرگار کیهان گزارش میدهد: ساعت یک بامداد مرد ۴۰ ساله‌ای بنام حاجی مهران که گزارحلی دروازه شمیران مورد اصابت گلوله قرار گرفته بود، به این بیمارستان منتقل شد. اما بدلیل اصابت گلوله به قلبش تلاش پزشکان برای نجات او به نتیجه نرسید و شهید شد.

ساعت نخست مرد ۵۵ ساله‌ای بنام جلال‌الدین اعتمادی که تیر به صورتش اصابت کرده بود، به بیمارستان آوردند که مورد جراحی قرار گرفت و حالش رو به بهبود است. مجروح دیگر جوان ۲۸ ساله‌ای است که هویتش معلوم نیست و از ناحیه گردن مجروح شده است. حسن طارمی‌نژاد، مجروح دیگر این بیمارستان است که راننده تاکسی است و بازوی راستش مورد اصابت گلوله قرار گرفته است. هویت دومجروح دیگر این بیمارستان نیز معلوم نیست.

دربیمارستان طرفه اعلام شده که برای مجروحان به خون از نوع «او-منفی» نیاز است. درپاداگان نیروی‌هوائی به گفته یکی از رانندگان اورژانس تهران، به آمبولانس‌ها اجازه ورود نمیدهند و اورژانس تهران تاکنون مجروح نظامی نداشته است.

در بیمارستان شماعیحالیان یک زخمی بستری شده است که در خیابان تهران‌نو روبروی پادگان تهران مورد اصابت گلوله قرار گرفته است وحال وی وخیم نیست. این شخص که هنگام عبور از خیابان مورد اصابت گلوله قرار گرفته است.

شب گذشته در بیمارستان سوانح یک زخمی آوردند که تا صبح زنده نماند و درگذشت بچه‌ای که مورد اصابت گلوله قرار گرفته بود، به این بیمارستان منتقل شد وهنوز بستری است.

در بیمارستان سوانح چهار زخمی بستری شده است که دو نفر از آنها شب گذشته ودو نفر دیگر صبح امروز به آنجا منتقل شده است. یکی از مجروحین این بیمارستان درگذشته وسه نفر دیگر نیز باید تحت عمل جراحی قرار گیرند.

خبرگزاری پارس گزارش داد درپی حوادث دیشب و بامداد امروز خبرنگار ما که به بیمارستان جرجانی مراجعه کرده است گزاش داد که دراین بیمارستان۱۲ شهید و ۵۰ مجروح مشاهده کرده است.

بگزارش خبرنگار ما ازدیشب بیش از ۷۰ مجروح باین بیمارستان منتقل شده است که بعلت کمبود جا فقط ۵۰ نفر ازمجروحان دراین بیمارستان تحت مداوا قرار گرفته و بستری شده‌اند بقیه مجروحان به بیمارستانهای دیگر زاهدانی لله

همین گزارش حاکی است که یک سرهنگ درجریان این تیراندازیها سه گلوله خورده و مجروح شده است و سرهنگ دیگری ازگارد که گویا دستور تیراندازی داده است بهمراه اتومبیلش دچار آتش سوزی شده و فوت کرده است.

ازشهدائی که درسردخانه بیمارستان جرجانی نگاهداری میشوند دونفر ازمردم عادی یک نفر ازنیروی هوائی و بقیه ازمامورن گارد جاویدان هستند.

جنگ خونین گارد با نیروی هوایی

گزارش ساعت ۱۰ و چهل دقیقه

خبرنگاران کیهان گزارش دادند هم‌اکنون- ساعت ۱۰/۴۰- آمبولانسهای حامل مجروحین به طرف بیمارستانها درحرکتند. یک آمبولانس علاوه بر آژیر با یک بلندگوی قوی و با صدای بلند، مردم و اتومبیل‌سواران را دعوت به بازکردن راه می‌کند سرعت آمبولانسها زیاد است یک گروه تظاهرکننده از خیابان شاهرضا به طرف فوزیه و ژاله درحرکتند آنها شعار می‌دهند: «مردم چرا نشستید، همافران را کشتند».

در بیمارستان بهرامی

در ساعت ۱۱ صبح خبرنگار کیهان از بیمارستان بهرامی گزارش داد که تا این ساعت ٤ کشته و حدود ۱۳ مجروح به این بیمارستان آورده شد. در میان زخمی‌ها تعدادی از همافران و درجه‌داران نیروی هوائی نیز وجود داشتند. حال بعضی از این مجروحین بشدت وخیم است. یکی از مسئولان بیمارستان می‌گفت ما به دکتر جراح، خون و کیسه خون و سرم بشدت نیاز داریم.

بقیه از صفحه اول

حساسی مهران

در خیابان سپاه، نزدیک کوچه خیراعظم، مورد اصابت گلوله قرار گرفت که به بیمارستان طرفه انتقال یافت ولی بر اثر شدت جراحات وارده جان سپرد. در میان شایعات، این مطلب هم بگوش میرسید که از حوالی اقامتگاه امام خمینی هم صدای شلیک گلوله می‌آید. این خبر بیشتر بر اضطراب و نگرانی مردم می‌افزود. در ساعت ۱ بامداد عده‌یی به طرف محل اقامت حضرت آیت‌الله‌العظمی میرفتند، گروهی از مردم نیز در خیابان ژاله گرد هم جمع شده بودند عده‌ای شتابزده در میان جمع می‌دویدند و می‌گفتند: برای امام حادثه‌ای پیش نیامده، بلکه بخاطر اجتماعی که در ساعات ممنوعه در خیابانهای اطراف اقامتگاه امام خمینی بوجود آمده بود مأموران برای پراکنده ساختن مردم اقدام به تیراندازی کرده‌اند. لحظه‌ای بعد خبر میرسد که مرد ۵۰ ساله‌ای بنام جلال‌الدین اعتمادی که بازنشسته آموزش و پرورش است، در چهارراه «آبسردار» از ناحیه سینه مورد اصابت گلوله قرار گرفته و مجروح شده است. وی نیز به وسیله تکنسینهای اورژانس تهران به بیمارستان طرفه انتقال یافت. مسئولان این بیمارستان این مجروح را تحت عمل جراحی قرار دادند.

درگیری ماموران

عده‌یی از کسانی که در نزدیکی مرکز آموزش نیروی هوائی مستقر شده‌اند، حدود ساعت ۲ بامداد خبر میدهند در این محل برای متفرق کردن مردم و عده‌یی از هنرجویان که گفته میشد در مرکز آموزش درگیر شده‌اند گاز اشک‌آور بکار رفته و صدای شلیک گلوله به گوش میرسد. چند نفر دیگر هم از نزدیکی محل اقامت حضرت آیت‌الله‌العظمی خمینی تلفنی اطلاع میدهند که در چهارراه «آبسردار» نزدیک محل اقامت امام خمینی صدای شلیک گلوله شنیده میشود.

ساعت ٤ بامداد است، از شهر ری خبر میدهند که عده‌یی از مردم بعد از ساعت ۱۰ شب تا این ساعت به خیابانها ریخته‌اند و در حالی که بانگ «الله اکبر» مرتب از سراسر شهر ری بلند است، مردم به راهپیمائی پرداخته‌اند.

تا سحرگاه تنها گزارش اینست: برخورد خونین گارد جاویدان با افراد نیروی هوائی همراه با شلیک گلوله ادامه دارد. تهران تکبیرگویان بیدار مانده است، تهران مضطرب و نگران است، فریاد «الله اکبر» به سپیدی سحر می‌کشد.

صدای الله‌اکبر و بانگ اذان در برخی از نقاط شهر به‌خصوص غرب و شرق تهران هنوز بگوش میرسد، به‌خصوص ساکنان خانه‌های نزدیک مرکز آموزش نیروی‌هوائی بر اثر صدای رگبار گلوله و تیراندازی مداوم که تا اولین ساعت بامداد، ادامه داشت و هم‌اکنون نیز درگیری به پایان نرسیده، شب را تا صبح بیدار ماندند و به اذان گفتن پرداختند.

به گفته یکی دیگر از خبرنگاران کیهان که ما شاهدان عینی حادثه گفتگو کرده، در حوادث دیشب مرکز آموزش، ۸تن کشته و ۱۲ نفر مجروح شده‌اند بنابه گفته‌ای یکی از سربازان داخل پادگان فرماندهان را به قتل رسانده و سپس تعدادی اسلحه دراختیار دیگر سربازان مستقر در پادگان و مردمیکه در بیرون پادگان مستقر بوده‌اند گذارده و سپس متواری شده است. و به گفته‌ای دیگر چندتن از ماموران گارد سلاح خود را در اختیار افراد نیروی هوائی و مردم گذاشته‌اند امروز تا ساعت ۹/۳۰ صبح نیروی زمینی و هوائی به مقابله با یکدیگر پرداخته‌اند و حملات هر دو طرف از جهات مختلف پادگان ادامه داشته است.

تیراندازی ادامه دارد

گزارش ساعت ۹/۵ صبح امروز حاکیست که همافران و افراد نیروی هوایی در داخل خیابانهای پادگان مبادرت به سنگربندی کرده‌اند و تیراندازی بی‌وقفه ادامه دارد.

یکی از همافران به خبرنگار کیهان گفته است.

شب گذشته همافران متوجه شدند که سعی شده است انبار اسلحه تخلیه شود و آنها وقتی به سراغ اسلحه‌ها رفته‌اند، متوجه شده‌اند که فشنگ‌ها را برداشته‌اند. همافران وقتی با این وضع روبرو میشوند جریان را بهم خبر میدهند و درهمین موقع مأموران مسلح گارد به محل پادگان میرسند و شروع به تیراندازی می‌کنند. در جریان این تیراندازی که از دیشب تا این ساعت ادامه دارد، هنوز روشن نیست چند نفر کشته و مجروح شده‌اند.

آخرین گزارش خبرنگار کیهان حاکیست که افراد نیروی هوایی‌ها حلقه محاصره را شکسته‌اند و به خیابان آمده‌اند. افراد نیروی هوایی همچنان که تیراندازی می‌کنند، مأموران فرمانداری نظامی و افراد گارد را عقب میرانند.

بر اساس گزارش خبرنگاران کیهان که از خیابان‌های ژاله، تهران‌نو و اطراف پادگان نیروی هوائی و مرکز آموزش نیروی هوائی خبر می‌دهند، تیراندازی ممتد همچنان ادامه دارد و آمبولانسهای مرکز اورژانس تهران و نیروی هوائی آژیر کشان دائم در حرکتند و به داخل پادگان میروند و خارج میشوند. صدای رگبار مسلسل و گلوله لحظه‌ای قطع نمیشود و هیچکس اطلاع ندارد که درگیری چگونه است. به طوریکه گروهی از ناظران عینی گفته‌اند، سربازان گارد جاویدان پرسنل داخل مرکز آموزش را خلع سلاح کرده‌اند و بیرونیشان آتش گشوده‌اند. جمعیت زیادی در اطراف مرکز آموزش به خصوص مقابل در جنوبی اجتماع کرده‌اند و با فریاد «الله اکبر یا علی یا محمد»شعار میدهند و نگران جریاناتی هستند که در داخل پادگان میگذرد. بر اساس گزارش ساعت ۹ صبح خبرنگار کیهان، همچنان تیراندازی در داخل پادگان و مرکز آموزش نیروی هوائی ادامه دارد و صدای رگبار مسلسل لحظه‌ای قطع نمیشود. جمعیت زیادی که در خیابان «غضائری» ایستاده‌اند با چهره‌های نگران و مضطرب شعار میدهند و با کنجکاوی بدنبال اخبار ووقایع داخل پادگان هستند. عده زیادی از ساکنان منازل اطراف مرکز آموزش نیروی هوائی مقداری لباس را به این محل آورده‌اند و گفته‌اند که قصد دارند برخی از افراد نیروی هوائی را از مهلکه نجات دهند. بدنبال همین گزارش از سه نقطه از داخل پادگان دود غلیظی بصورت ستونهای سیاهی بآسمان برخاسته و حرکت آمبولانسها نیز فزونی یافته است. براساس گزارش خبرنگار دیگر کیهان، کلیه خیابانهای منتهی به مرکز آموزش و انتهای فرح‌آباد ژاله توسط ماموران انتظامی محاصره شده و از رفت و آمد اتومبیلها و مردم جلوگیری میشود.

هنوز اطلاع دقیقی از چگونگی واقعه داخل پادگان در دست نیست و معلوم نیست که تا اینساعت(۹ صبح) احتمالاً چند نفر کشته یا مجروح شده‌اند.

گزارش ساعت ۱۰ صبح

حدود ساعت ۱۰/۵ بامداد، چند تن از افسران نیروی هوائی گفتند تعدادی از افراد نیروی زمینی همبستگی خود را با نیروی هوائی اعلام کردند و برای کمک به افراد نیروی هوائی وارد پادگان آموزشی شدند. آخرین آمار از کشته شدگان که از درون پادگان میرسد دیشب هشت نفر کشته شده‌اند و امروز فقط دو نفر از افراد نیروی هوائی کشته شده‌اند.

چند تن از پرسنل نیروی هوائی گفتند: رهبری عامل اصلی فاجعه است.او دیشب دو هنر جو را بدست خود کشت .یکی از فرماندهان که درجه سرتیپی دارد از افراد نیروی هوائی حمایت می‌کرد و مجروح شده‌است. اکثر فرماندهان عالیرتبه نیروی هوائی با رژیم همکاری می‌کنند دیشب بدستور آنها و رهبری در اسلحه خانه را بستند تا پرسنل نیروی هوائی نتوانند از اسلحه استفاده کنند اما امروز صبح پرسنل نیروی هوائی در یک اسلحه‌خانه مخفی را شکسته و تمام سلاحهای آنرا برداشتند. چند نفر از فرماندهان که درجات آنها تا سرهنگی می‌باشد همبستگی خود را با افراد نیروی هوائی اعلام کرده‌اند.

قیام نیروی هوائی به پشتیبانی از همافران زندانی و رهبری جنبش می‌باشد. آنها می‌گویند: دیشب ما فقط شعار می‌دادیم که چرا هواپیماهای نیروی هوائی را به اسرائیل و یا کشوری دیگر فرستاده‌اند ولی ناگهان با یورش نیروی گارد روبرو شدیم جنگ و گریز امروز صبح از ساعت ٤/۵ بامداد از سرگرفته شد و ساعت ۷/٤۵ بود که نیروی هوائی با بدست‌آوردن اسلحه توانست افراد گارد را به عقب‌نشینی وادار کند. بدستور چند نفر از فرماندهان، در لجستیکی جنوب پادگان را باز کردند و پنج تانک وارد محوطه شد ولی پرسنل نیروی‌هوائی این تانکها را از کار انداختند و آنرا خلع سلاح کردند. دراین ساعت (٤۵-۱۰) درضلع شمالی پادگان سنگر گیری شده است. صدها کیسه ماسه و ٹن درآنجا قرار گرفته است پرسنل نیروی‌هوائی درمیان خود فرماندهانی انتخاب کرده و اعلام داشتند ما تا پای جان با جنبش هستیم و اولین کسانی که درراه دین و مردم شهید می‌شوند ما هستیم.

کمک مردم مسلح

گروهی از مردم به افراد نیروی‌هوائی کمک می‌کنند. عده‌ای از افراد نیروی‌هوائی گفتند: افرادی که از نیروی زمینی اسیر شده‌اند تا زمانی که افراد نیروی هوائی که زندانی هستند آزاد نشوند در بازداشت خواهند بود.

ما (خبرنگاران کیهان) دهها نفر از افرادی را که برگ پایان خدمت در دستشان بوده ومی خواستند اسلحه بگیرند دیدیم. آنها فریاد می‌زدند. جواب اسلحه را با اسلحه باید داد. آنها خواهان گرفتن اسلحه بودند. تعداد زیادی زن دیدیم که

می‌گفتند: ما از برادرانمان حمایت می‌کنیم.

ساعت ۹ و ٤۵ دقیقه

ساعت ۹/٤۵ دقیقه صبح امروز یکی از خبرنگاران مستقر در خیابان فرح‌آباد ژاله گزارش داد که گروهی از سربازان نیروی هوائی خودشان را به پشتبام خانه‌ای در ۱۵ متری نیروی‌هوائی رسانده‌اند و از روی پشت بام به سوی سربازان لشکر گارد آتش گشوده‌اند. در گزارش ساعت ۱۰ صبح خبرنگار کیهان از قول چند ناظر آمده است که تعدادی از پرسنل نیروی هوائی با لباس شخصی از پادگان خارج میشوند و مسلح به داخل پادگان برمیگردند.

در همین گزارش آمده است که سربازان و پرسنل نیروی هوائی موفق شده‌اند سربازان لشکر گارد را عقب برانند. در اطراف پادگان نیروی هوائی وضع فوق‌العاده‌ای وجود دارد. مردمیکه در اطراف پادگان و خیابانهای مجاور آن اجتماع کرده‌اند همچنان از نیروی هوائی پشتیبانی میکنند و به کمک آنها شتافته‌اند. ارسال پنبه و کمکهای دیگر از سوی مردم ادامه دارد و آژیر آمبولانسهای نیروی هوائی و مرکز اورژانس تهران لحظه‌ای قطع نمیشود.

پزشکی که مقارن ساعت ۱۰ امروز ازدرمانگاه نیروی هوائی خارج شده بود درگفت‌وگو باخبرنگار کیهان گفته است که تعداد مجروحان و کشته‌ها خیلی زیاد است واین مرکز به خون نیاز زیادی دارد. گروههای زیادی ازمردم هم‌اکنون بسوی پادگان نیروی هوائی میروند و قصد دارند به پرسنل نیروی هوائی کمک کنند.

مردم و اهالی خانه‌های اطراف پادگان نیروی هوائی به طرفداری ازپرسنل نیروی هوائی پرداخته‌اند تاکنون چندین کامیون نیروی زمینی درنزدیکی پادگان به آتش کشیده شده است همچنین مردم ازپشت سربه سربازان گارد حمله میکنند وچندتن ازآنها را خلع سلاح کرده‌اند تعداد زیادی ازسربازان نیروی زمینی به طرفداری ازسربازان نیروی هوائی پرداخته‌اند وازتیراندازی بسوی پرسنل نیروی هوائی خودداری میکنند. ازسوی سربازان و افسران نیروی هوائی ۲ تن ازپرسنل نیروی زمینی به گروگان گرفته شده است. کمک‌کنندگان مردم به چندان ادامه دارد تعداد مجروح و کشته ازسربازان گارد و نیروی زمینی بیش ازنیروی هوائی است و به گفته چندتن ازپرسنل نیروی هوائی سربازان مجروح نیروی زمینی توسط آنان به داخل پادگان آورده میشوند وبلافاصله باآمبولانسهای موجود درپادگان به بیمارستان انتقال می‌یابند.

یک افسر نیروی‌هوائی ضمن اشاره به سنگربندی درداخل پادگان و خیابان به خبرنگار کیهان اظهار داشت که درهرحال مأموران و سربازان نیروی‌زمینی دارند به ما کمک می‌کنند حالا که آنها قصد خونریزی دارند، ما هم ساکت نخواهیم نشست.

گزارش دیگری حاکیست که صدای تیراندازی لحظه‌ای قطع نمیشود و ادامه دارد. ضمناً مردم از سربازانی که برای تیراندازی آمده‌اند میخواهند که به افراد نیروی‌هوایی ملحق شوند. افراد نیروی‌هوائی درخیابانهای اطراف پادگان هم سنگر بندی کرده‌اند.

به گفته شاهدان عینی در جریان تیراندازی سربازان گارد به مردمیکه در اطراف پادگان اجتماع کرده‌اند، یکنفر کشته و تعدادی مجروح شده‌اند. همین شاهدان اظهار کرده‌اند که یک خبرنگار خارجی نیز هنگام فیلمبرداری از این وقایع مورد اصابت گلوله قرار گرفته و کشته شده است. هنوز صحت این خبر تائید نشده و معلوم نیست که این خبرنگار در کجا و چگونه کشته شده است. به گفته یکی از درجه‌داران نیروی هوائی که از داخل پادگان خارج شده، تعداد کشته‌ها حدود ۱۰۰۰ نفر بوده است. همین درجه‌دار گفته است که افرادیکه با لباس شخصی در نقاط مختلف از جمله بیشتبام درمانگاه مرکزی نیروی هوائی مستقر شده‌اند از پرسنل نیروی هوائی هستند که با لباس شخصی به مقابله سربازان گارد و نیروی زمینی برخاسته‌اند.

تیراندازی به سوی مردم

در گزارش یکی دیگر از خبرنگاران آمده است که سربازان گارد در خیابان تهران‌نو که روی پشتبامی مقابل خیابان حسینی سنگر گرفته بوده‌اند، بسوی مردمیکه به طرفداری از پرسنل نیروی هوائی در این خیابان دست به تظاهرات زده بودند، تیراندازی کرده‌اند و در نتیجه ۸نفر مجروح شده‌اند که بلافاصله به بیمارستان انتقال یافته‌اند. در جریان تیراندازی سربازان گارد به تظاهرکنندگان خیابان حسینی ۲ افسر گارد که فشنگهایشان تمام شده بود، به سوی مردم آمدند و مردم هر دو نفر را دستگیر کردند. عده‌ای از همافرانی که در سنگرگیری به مقابله سربازان گارد که به سوی مردم تیراندازی میکردند، پرداخته بودند به میان مردم آمدند و مردم آنها را روی دوش گرفتند و از مهلکه بیرون بردند. مردمیکه در خیابان حسینی اجتماع کرده و به طرفداری از نیروی هوائی و همافران شعار میدادند، تعداد زیادی از زنان هم با دست خالی به حمایت از افراد نیروی هوائی پرداخته‌اند سنگ بطرف افراد گارد پرتاب می‌کنند.

کمک‌های مردم

گزارش دیگر خبرنگار کیهان حاکیست که عده زیادی از همافران که مسلح شده‌اند از پادگان بیرون آمده و مرتب فریاد میزنند: ما بخاطر شما میجنگیم، به خانه‌هایتان بروید که ما با آزادی عمل پاسخ افراد مسلح گارد را بدهیم.

از سوی دیگر مردم سربازان و درجه‌داران و افسران نیروی زمینی را که مجروح شده‌اند به خانه‌های خود میبرند و آنها را پانسمان می‌کنند و فریاد میزنند: ما شما را حفظ می‌کنیم.

گزارش دیگری حاکیست که دود ناشی از انفجار سراسر آسمان پادگان را پر کرده است و صدای انفجار مرتباً شنیده میشود. از سوی دیگر مردم فریاد میزنند با میله‌های آهنی که میان چرخ تانکها می‌اندازید، تانکها را از حرکت بازدارید، اسلحه گارد جاویدان را به همافرها، افسرها و سربازهای نیروی هوایی بدهید. در حال حاضر همافران و افراد نیروی هوایی کنترل اطراف پادگان را بعهده دارند.

خلع سلاح

ساعت ۱۰/٤۵ دقیقه امروز خبرنگار دیگر کیهان گزارش داد که تعدادی اسلحه سنگین از قبیل مسلسل تفنگهای ۳ز و دیگر سلاحهای چندتن از سربازان را گرفته‌اند و به مردم و همافران و سربازان نیروی‌هوائی داده‌اند. مردم حتی زنها به کمک سربازان نیروی‌هوائی رفته‌اند و به مقابله با سربازان گارد جاویدان پرداخته‌اند. همچنین یکی از سربازان گارد جاویدان که گلوله‌ای به کمرش اصابت کرده بود به سوی مردم رفت و از آنها کمک خواست. مردم این سرباز را که به گفته خودش فقط ۱٤ ماه از خدمتش میگذرد به خانه‌ای درخیابان حسینی منتقل کردند و به مداوای او پرداختند آخرین گزارش خبرنگاران ماحاکیست که به گفته نافران تاکنون (ساعت ۱۱ صبح) ۱٦ تن از همافران و ٦ نفر از افراد شخصی‌کشته و ۱۱۷ تن مجروح شده‌اند.

● افراد گارد شهربانی با ۱۰ کامیون برای متفرق کردن صدها هزار نفری که در خیابان نیروی هوایی اجتماع کرده‌اند در انتهای این خیابان متمرکز شده‌اند. مردم از تمام قسمتهای شهر به طرف این خیابان در حرکتند. در قسمت جنوبی پادگان آموزشی در خیابان نیروی هوایی یک سرباز مسلح در حالیکه از ناحیه سر تیرخورده بود از روی نرده‌های پادگان بیرون پرید. مردم به این سرباز کمک کردند و بوسیله یک آمبولانس او را به بیمارستان منتقل کردند. این سرباز سر و صورتش خونین بود و فشنگش تمام شده بود.

مردمی که در این خیابان گرد آمده‌اند فریاد میکشند: مسلمان بپاخیز، همافرت کشته شد.

تیراندازی در پایگاه یکم شکاری

از کارخانه تولیدارو که در مجاورت پایگاه یکم شکاری قرار دارد به روزنامه خبر رسید که در ساعت ده و ٤۵ دقیقه در این پایگاه تیراندازی شروع شده و تا این ساعت (۱۱/۵ صبح) ادامه دارد.

هنوز نتوانسته‌ایم درباره صحت و صقم این ماجرا خبری کسب کنیم.

بازرگان: با استقرار دولت موقت، اعتصاب شرکت نفت پایان خواهد یافت

مهندس بازرگان نخست‌وزیر منتخب امام خمینی امروز در شرکت نفت اعلام کرد اعتصاب شرکت نفت در زمینه صدور نفت به خارج به کلی خاتمه نیافته ولی کارگران و کارکنان شرکت نفت باید برای تأمین سوخت مورد مصرف داخلی از هیچ کوششی فروگذار نکنند تا هم رضایت مردم و رضای رهبر جنبش بدست آید و هم موجب امتنان دولت موقت گردند.

مهندس بازرگان امروز در اجتماع کارگران و کارکنان شرکت نفت و شرکت ملی گاز اعلام کرد که با استقرار دولت موقت، اعتصاب شرکت نفت پایان خواهد یافت که در موقع خود دستورات لازم داده خواهد شد.

وی اضافه کرد براثر بررسی‌های هیئت نمایندگی، چرخ‌های شرکت نفت برای تأمین مصرف داخلی بکار افتاد که هم‌اکنون این دستور به قوت خود باقی است و بنابراین تا پایان اعتصاب، نفت به خارج صادر نمی‌شود و بعلاوه در مورد عدم مداخله قوای انتظامی نیز الحمدالله نظمی داده شده است. نخست‌وزیر موقت در سخنان خود گفت: «ایمان به خدا و به این جنبش و خدمتگزاران به ملت ایران دارم و اینست که مورد این همه لطف و صمیمیت شما قرار گرفته‌ام و همیشه دعا می‌کنم که خدا عواقب کار را به خیر کند و توفیق بدهد که کارها انجام گیرد که این خوشرویی به کدورت و دلتنگی مبدل نشود.

مهندس بازرگان که سخنان خود را با طنز همراه کرده بود، سپس اشاره به مأموریت هیئت خود که برای براه انداختن چرخ‌های شرکت نفت به جنوب رفته بودند، کرد و گفت:«در دور اول اقدامات ما ۷۵٪ مأموریت انجام شد و بالاخره مواد سوختی در کشور بدست مصرف کنندگان رسید.»

سپس حجت‌الاسلام حاج‌اکبر هاشمی رفسنجانی عضو هیئت اعزامی و همچنین مهندس والی‌پی به نمایندگی از طرف شرکت گاز مطالبی در مورد همبستگی و ادامه این جنبش بیان داشتند.

پیام دانشجویان در مراسم بزرگداشت حماسه سیاهکل:

«حزب کمونیست ایران» توطئه رژیم‌وامپریالیسم است

مراسم بزرگداشت نهمین سالگرد حماسه سیاهکل با حضور هزاران نفر از طرفداران سازمان چریکهای فدائی خلق ایران صبح امروز در محوطه زمین چمن دانشگاه تهران برگزار شد.

در این مراسم ابتدا پیامهای گروهی از کارگران کارخانه‌های مختلف، گروهی از همافران، گروهی از کارکنان شرکت مخابرات، گروهی از دانش‌آموزان گروهی از استادان، گروهی از پزشکان، گروهی از کارگران سندیکای کارگران کارخانه‌های تهران وحومه و گروهی از دانشجویان خوانده شد. در این اجتماع پلاکاردها و شعارهای گوناگون از جمله «پیش بسوی پیوند با جنبش طبقه کارگر» پیش بسوی وحدت همه نیروهای مارکسیست لنینیست انقلابی «گسترده باد اتحاد و هماهنگی همه نیروهای انقلابی» پیروز باد مبارزه مسلحانه تنها ره رهائی خلق ایران دیده میشد.

ساعت ۹ صبح امروز پیام همافران که در تأیید سازمان چریکهای فدائی خلق ایران نوشته شده بود خوانده شد.

کارکنان شرکت مخابرات نیز در پیامی نهمین سالگرد حماسه آفرین سیاهکل را به خلق ایران درود فرستادند واعلام کردند که رهائی خلق جز با مبارزه مسلحانه امکان‌پذیر نیست. همچنین در پیامی که از سوی گروهی از پزشکان انترن‌ها و رزیدنت‌های هوادار سازمان چریکهای فدائی خلق بمناسبت نهمین سالگرد رستاخیز سیاهکل خوانده شد.

بعداز پایان این پیام جمعیت با مشت‌های گره کرده فریاد می‌زدند: «تنها ره رهایی، ره سرخ فدائی» و «ارتش خلقی بپا می‌کنیم میهن خود را رها می‌کنیم»

در اجتماع امروز همچنین پیامی از سوی گروهی از کارگران سندیکای کارگران کارخانه‌های تهران وحومه بوسیله یکی از کارگران خوانده شد. دراین پیام آمده بود درود آتشین خود را به قهرمانان ملی که در راه میهن و خلق‌های میهن جان خود را نثار کرده‌اند، نثار می‌کنیم من از طرف کارگران سالروز سیاهکل را تبریک می‌گویم ما کارگران از رفقای دانشجوی واقعی و همه طبقات می‌خواهیم بوسیله دانش خود آگاهی کارگران را که در زیر شکنجه و ستم این دستگاه مزدور جان خود را فدا کرده‌اند افزایش دهند، درود به تمام کارگران زحمتکش ایران درود به چریکهای فدائی خلق.»

زحمتکشان جامعه را داشته باشد باید در جریان مبارزات پیگیر و طولانی و دوش بدوش مردم بتدریج ایدئولوژی مترقی خود را به میان توده‌ها برده و راه صحیح مبارزه را نشان دهد بدین ترتیب این گروه سازمان و یا حزب سیاسی به خواستهای خود که همان خواستهای کارگران و زحمتکشان جامعه است خواهد رسید با ایمان به پیروزی راه خلق.»

پس از این پیام از سوی گروهی از دانشجویان دانشگاهها و مدارس عالی پیامی در باره خبر منتشر شده در رادیو تلویزیون در باره «احزاب کمونیست ایران» خوانده شد. متن پیام به این شرح است.

«شب گذشته ۲۰ بهمن در رادیو تلویزیون پیامی از جانب «حزب کونیست ایران» پخش شد که ادعا داشت از ثمرات جنبش باید سهمی به کمونیستها پرداخت شود. ما چنین ادعاهای توخالی و جدا از مردم را توطئه‌های رژیم وابسته به امپریالیسم دانسته و آنرا تکذیب می‌کنیم. ما معتقدیم که هر گروه سازمان و یا حزب سیاسی اگر ادعای طبرفداری از طبقه کارگر و خواندن پیامها وسخنرانی گروههای مختلف ساعت ۹/۵ صبح پایان گرفت وبلافاصله راهپیمائی آغاز شد. در آغاز راهپیمائی که در خیابانهای دانشگاه ادامه یافت جمعیت فریاد میزد «ایران را سراسر سیاهکل می‌کنیم»

ساعت ۱۱ صبح تظاهرکنندگان بطرف میدان فردوسی (مشرق) حرکت کردند. در پیشاپیش تظاهرکنندگان طرحی از یک چریک فدائی خلق که تفنگی در دست دارد و عکس بیژن جزنی بنیانگذار سازمان چریک‌های فدائی خلق ایران و تصاویر عباس سورکی و احمد فرهودی که تفنگی را در دست گرفته است دیده می‌شوند.

بسیاری از شعارهای تظاهرکنندگان درحالی که پاهای خود را به علامت رزمی‌بودن مبارزه محکم بسر زمین می‌کوبند، در حمایت از همافران داده می‌شود. از جمله شعارها این است:

همافر، ملت هوادار تست خون شهیدان خلق روشنی راه تست و همافر ما همه یار توئیم.

از جمله پلاکاردهائی که تظاهرکنندگان در دست دارند این است:

اعتماد به ژنرال‌های ارتش، اعتماد به امپریالیزم امریکاست.

در تظاهرات نظم بسیار زیادی دیده می‌شود. تصاویر روزبه وگلسرخی به تعداد زیادی در میان تظاهر کنندگان دیده می‌شود.

کارکنان صنایع نظامی در منزل امام

بیش از ۵۰۰ تن از کارکنان صنایع نظامی امروز بدیدار حضرت آیت‌الله‌العظمی خمینی رفتند و پشتیبانی خود را از نخستوزیری مهندس مهدی بازرگان اعلام داشتند.

یک میلیون نفر در مشهد راه‌پیمایی کردند

مشهد- بیش از یک میلیون نفر از مردم مشهد و روستاها و بخشهای اطراف این شهر در تظاهرات و راهپیمائی خود دولت بازرگان را تأیید کردند. طول راهپیمایان تا ۱۰ کیلومتر میرسید. انتظامات این راهپیمائی را بیش از ۵ هزار جوان داوطلب بعهده داشتند. زنان در این راهپیمائی بیش از تظاهرات گذشته شرکت کرده بودند.

● روز پنجشنبه از سوی حضرت آیت‌الله شیرازی مجلس یادبود شهدای یکشنبه خونین مشهد و سالگرد شهدای تبریز برگزار شد. در این مراسم هزاران نفر شرکت کردند.

حزب توده و هیچ حزب دیگری با بازرگان تماس نگرفته است

اخبار رادیو تلویزیون مربوط به تماس حزب توده با مهندس بازرگان و اعلام پشتیبانی از دولت او و نیز پرسش«حزب کمونیست ایران»از دولت انقلابی موقت در مورد آینده نیروهای کمونیست در ایران، امروز از سوی دفتر مهندس بازرگان تکذیب شد.

از سوی دفتر مهندس بازرگان اعلام شده است که تاکنون نه حزب توده و نه هیچ حزب دیگری تحت عنوان «حزب کمونیست ایران» با نخستوزیر موقت دولت انقلابی نه کتباً و نه شفاهاً تماس نگرفته است.

جناب آقای مهندس مهدی بازرگان

انتخاب جنابعالی رابسمت نخست وزیری ازطرف زعیم عالیقدر ملت ایران حضرت آیت اله عظمی امام خمینی که متکی برخواست قاطبه ملت میباشد تبریک گفته و آماده هرگونه همکاری وفداکاری درپیشبرد اهداف انقلاب میباشیم

کارکنان قسمت تعمیرات جاری دیزلهای راه آهن شعبانعلی بابائی

چـــــراخالی گذاشته‌اید

ما با پیشنهاد به مالکین محترم جهت تق

بازرگان برنامه دولت موقت را اعلام کرد

روز گذشته، مهدی بازرگان نخست وزیر موقت دولت انقلابی طی یک سخنرانی که با حضور بیش از صدها هزار نفر از مردم در دانشگاه و خیابانهای اطراف دانشگاه ایراد کرد به رابطه دولت موقت انقلابی با دولت شاپور بختیار اشاره کرد.

دیروز، از اولین ساعات صبح، گروههای مختلف مردم به دانشگاه آمدند تا به سخنرانی مهندس مهدی بازرگان گوش دهند. در تمام خیابانهای دانشگاه مردم جمع شده بودند. در اطراف مسجد دانشگاه که قرار بود مهدی بازرگان، نخست وزیر دولت انقلابی سخنرانی کند جمعیت زیادی گرد آمده بود و در خیابانی که به مسجد دانشگاه منتهی میشد در یک طرف مردان و در طرف دیگر زنان ایستاده بودند.

در ضمن، در تمام خیابانهای دانشگاه، بلندگوهای متعددی نصب شده بود.

تا ساعت یازده که مهندس بازرگان، به مسجد دانشگاه آمد و سخنرانی خود را شروع کرد سرودهای «خمینی‌ای امام»، «۱۳ آبان» و سرودهای دیگر پخش شد و قسمتهایی از پیامهای گذشته امام خمینی، از بلندگو خوانده شد.

درفاصله پخش پیامها و سرودها، آیاتی از قرآن مجید تلاوت میشد. در این فاصله، فریادهای سلام بر بازرگان، نخست وزیر ایران در سوتاسر دانشگاه میپیچید. در ساعت ۱۰/۴۵ پسر آیت الله غفاری شهید، با ماشین تا مقابل مسجد دانشگاه آمد، که جمعیت تصور کردند مهندس بازرگان در این ماشین است با فریاد گفتند: بختیار نابود است، بازرگان پیروز است. در بالای سر در مسجد دانشگاه این پلاکارد به چشم میخورد: دولت موقت اسلامی تبلور خواستهای ملت مبارز ایران است.

آنگاه پیامهای جامعه اسلامی دانشگاهیان ایران و پیام یکی از اعضای هیئت دبیران موقت سازمان ملی دانشگاهیان ایران خطاب به مهندس بازرگان خوانده شد.

ساعت ۱۱ مهندس مهدی بازرگان درحالیکه ۱۰ نفر اورامحافظت میکردند از در غربی مسجد وارد شد و در این هنگام فریادهای سلام بر بازرگان، نخست وزیر ایران دانشگاه را به لرزه در آورد. در پایین پله‌ها، دهها خبرنگار، فیلمبردار و عکاس ایرانی و خارجی اجتماع کرده بودند. دکتر ابراهیم یزدی، صادق قطب‌زاده، آیت‌الله هاشمی رفسنجانی، احمد صدر حاج سید جوادی، استاد مرتضی مطهری، دکتر سحابی و دکتر توسلی نیز همراه با مهندس مهدی بازرگان بودند. قبل از آغاز سخنرانی مهندس بازرگان نیز آیاتی از قرآن تلاوت شد.

آنگاه بازرگان گفت:

«توکلت علی الحی الذی لایموت و الحمدلله الذی لم یتخذ صاحبة ولا ولدا و لم یکن شریک و فی الملک و لم یکن له ولی من الذل و کبره تکبیرا»

قبل از هر چیز باید سپاسگزاری کنم از شکر خدا و ابراز شادی که بعد از ۱۷ سال دوری و محرومیت و مظلومیت با پا گذاشتن به دانشگاه وارد خانه قدیمی خودم میشوم و در میان شما دانشگاهیان عزیز، و ملت شریف، برای ادای صحبت و عرض سلام و ارادت در این مکان مقدس آمده‌ام که نه تنها، لانه‌دانش و فن و علم بوده بلکه خانه مبارزه و به زمین افشاندن بذر انقلاب امروزی بود. دانشگاه، چنین افتخار و حق بزرگی را دارد که هیچگاه بعد از ۲۸ مرداد گذاه، ساکت و آرام نبوده. در آن دورانهای اختناق بعد از ۲۸ مرداد و بعد از جبهه ملی، در اختناق شدیدی که بر سراسر ایران حکمفرما بود، تنها مکانی که اجتماع، اعتراض علیرغم مزاحمت، زندان، شکنجه و محروم شدن از درس و محروم شدن ابدی از شغل و زندگی تعطیل نشد و هر چند ماه- اگر نگوئیم هر چند هفته- فریاد مرگ بر شاه بلند می‌شد، اینجا بود که چشم و چراغ ایران بود، دانشجویانی که آن روز، یعنی در ۱۳۴۰، در برابر اعلام رفراندوم و انقلاب به قول خودشان شاه و مردم می‌گفتند: اصلاحات آری، ولی دیکتاتوری نه. به تدریج تجربه یافتند و تکامل یافتند و به زودی فهمیدند که تا دیکتاتوری و استبداد هست اصلاح امکان‌پذیر نیست تا اینکه یک دل و یک جان با همه مردم ایران و طبقات و قشرهای مختلف، یک ندا از این مملکت بلند شد و وحدت کاملی بوجود آمد و آن انقلاب ضد سلطنت و ضد نظام طاغوتی و استبدادی بود.

همین طور بسیار خوشحالم و شاکر خدا که در ۱۰ روز قبل وقتی دیدم روحانیت تهران و ایران، پناه به این مکان آورده‌اند و در مسجدی که در قلب دانشگاه بر افراشته شده است تحصن اختیار کردند. بسیار خوشحال شدم و آرزوی دیرینه‌ام که ۴۰ سال بود تلاش میکردم تا پیش این دو برادر اصیل و قدیم، یعنی دین و دانش پیوند بزنم ببینم که انجام گردید و بزرگترین مژده پیروزی و نجات ایران را در آن روز دیدم. دانشگاه ما صاحب مسجد است و در اینجا جوان و پیر، کلاهی و معمم، روشنفکر و مسلمان و روحانی، همه باهم یک جا جمع شده‌اند. به این دلیل، این محل را پنده برای اولین سلام و پیام و عرض ارادت و برنامه‌ام انتخاب کردم.

آن‌ها که بار مبارزه رابدوش کشیده‌اند

هم چنین نمی‌توانم ذکری و سلامی به این همه مجاهدین و فداکاران و کشته‌شدگان و صدمه‌دیدگان و محرومان نکنم. کسانیکه بار این مبارزه و انقلاب را بر دوش کشیده‌اند و آیه شریفه ولا تحسبن الذین قتلوافی سبیل‌الله امواتاً بل احیا ولا کن لاتشعرون را عملاً اثبات کردند و نشان دادند کسانیکه در راه‌حق، در راه خلق کشته میشوند کشته نیستند، باقی و جاودانند منتهی ممکن است کسانی حس نکنند و نفهمند.

تشکر دوم، بازاز خدا و از شما مردم تهران و ایران است در برابر این همه احساسات و محبت و عواطف و تأیید است.

که در ظرف این چند روز بعد از ابلاغ افتخارآمیز و بسیار سنگین و عظیم رهبر عظیم و عزیز ما آیت‌الله‌العظمی خمینی، به صورت راهپیمائیهای عظیم، نامه‌ها، تلگرامها، آگهی‌ها در روزنامه از مراجع تقلید عظام و روحانیت گرفته تا کارمندان و کارگران، و اصناف و جوان و پیر و تمام طبقات رسیده و اعلام وفاداری به دولت انتخابی و ابراز خدمتگزاری در وظایف محوله کرده‌اند. بدیهی است برهر کسی و از جمله بر این حقیر پوشیده نیست که این همه التفات و عنایت و احساسات در مرحله اول، مربوط به علاقمندی و احترام و اطاعت و پیروی است که مردم ایران چه در تهران و در شهرستانها از خود جنبش و انقلاب می‌کنند و در مرحله دوم تایید مکرر و مجدد و ابراز احترام و ادب و اطاعتی است که به تعیین کننده و نصب کننده‌ی بنده ابراز شده است. این احساسات و عواطف و عنایات، بزرگترین باری و بزرگترین ضرورت وظیفه‌ای است که به دوش ناتوان من در عمر ۷۱ سالمام گذارده شده است.

قبل از حرکت به اینجا، سروران عزیز توصیه میفرمودند که مانند یک جوان ۴۵ ساله صحبت کنم، از موضع قدرت حرف بزنم، اما چه میشود کرد.

ماموریتی هم که بعدازظهر دوشنبه ۱۷ بهمن از طرف رهبری انقلاب داده شد، مبالغه نیست و یقیناً قبول دارید سنگین‌ترین بار پرمخاطره‌ترین و دشوارترین و مشکلترین ماموریتی است که در عمر ۷۱ ساله مشروطیت ایران، به نخست وزیران و نامزدهای دیگر داده شده است.

ملت، در برابر خصم لجوج

نمی‌خواهم راجع به مخاطرات و مشکلاتی که در پیش است عرضی بکنم و وقتی بگیرم، خودتان می‌دانید و توضیح و تفسیر، لازم ندارد.

مملکت در ظرف پنجاه و چند سال سلطنت پهلوی، به غارت و فساد و تباهی کشیده شد. مصداق کامل و اذاقنا و ما فی‌الارض.... است یعنی منافقین و بدکاران وقتی ولایت و حکومت در زمین پیدا کردند برنامه‌شان از بین بردن تولید است، یعنی سرمایه‌های مادی و نصب است و بزرگترین صدمه‌ای که زده‌اند همان تضعیف و تخریب و از بین بردن شخصیتهاست.

بعد هم ملت ما برای ابراز انزجار و به زانو درآوردن خصم لجوج، دست به اعتصاب و بازار بندیهای مکرر و فراگیر و همه جایی زد. سپس خیل کارمندان و کارگران به میل خود پیوستند، اما این تعطیل کار و اعتصابها، قهراً بر پیکر اقتصادی و رمق حیاتی ما صدمات زیادوارد کرد و همه چیز را بسته و ضایع کرد. دومرتبه راه افتادن و به راه انداختن چنین ماشین کوه پیکر و کار هر بز نیست خرمن کوفتن، گاو نر می‌خواهد و مرد کهن.» در برابر چنین مخاطرات و مشکلات، با توجه به بضاعت خودم و ناتوانی شخصی از یکطرف و این وظیفه شرعی و امر و اصراری که از ناحیه مراجع عالیقدر و رهبر ملت و اصرار دوستان بود، حاضر و در مانده شدم، چسارهای نداشتم جز رو آوردن به خدا و توکل به خدا. درعالم نا امیدی و احساس حقارت و عجز است که بشر وقتی مضطر از هر طرف می‌شود رو به خدا می‌آورد واگر مومن باشد میداند که فیکشف والسوء بدیها را برطرف می‌کند. کاری که من کردم و تعهدی که قبول کردم بر سبیل همان برنامه و عمل بود که ملت ما و مخصوصاً رهبر عالیقدر ما، نصب العین خود قرار داده وبا ایمان راسخ، اطمینان کامل و قبول محرومیت و فداکاری وتوکل واطمینان به پیروزی، این راه را ادامه دادند واگر غیر از این بود تا به حال چندین بار شکست خورده بودیم. برهگس، همگی اطلاع دارید و شاهد و ناظر بودید درجریان این مبارزه‌ها بارها آنچه آرزو داشتیم، انجام میشد و دشمن به دست خود راه برای مامی‌گشود و درهای پیروزی را باز می‌کرد، بنابر این، بازهم همان برنامه است.

وقتی صحبت از توکل به خدا می‌کنم، مقصودم به انجام مستقیم مربوط به امور نیست، نه ادعا و نه انتظار خرق عادت و خرق سنت و معجزه را دارم. در اعتقاد اسلامی ما به حکم آیات قرآن و به مصداق این حدیث «ابالله عن امور و اسبابها» که خداوند امور و کارها را جز با اسباب ووسایل طبیعی و مادی انجام نمی‌دهد اولاً کار خدا و امداد خدا را بدون اسبابهای طبیعی و مادی نمی بینم و ثانیاً خدا و خلق را از هم جدا نمی‌دانیم. علاقه خدا به خلق یعنی به شما، شما مردم اسباب کارو رحمت خدا هستید در امداد به ما واصلاح اجتماع، همفکری، همدلی، همکاری و همگامی شما مردم است که درسایه عزم ووحدت الهی اسباب توجه و توسل و توکل من خواهد بود.

نیت دولت: کار برای خلق ایران

نیت بنده و نیت دولتی که از آنها دعوت برای همکاری خواهم کرد این است که برای مردم ایران و خلق ایران کار بکنیم. بنا بر این متقابلا از مردم ایران و خلق ایران انتظار و توکل داریم. شعار همیشگی آقا (امام خمینی) این بوده است که من زبان مردمم، الهام از مردم می‌گیرم و برای مردم کار می‌کنم و در میان مردم هستم. اگر ما اسلام و دموکراسی را مترادف و پهلوی هم قرار دهیم، به همین مسخاست بسیان دیگری است از کلام خدا وخلق یا خالق وخلق. خواسته خدا، خواسته خلق است وخواسته خلق با تقوی، خواسته خداست.

بنابراین، حکومت جمهوری اسلامی ما «جمهوری دمکراتیک» است وجمهوری دمکراتیک واقعی وحقیقی نیز، اسلامی است. وقتی هم از خلق صحبت می‌کنم و این کلمه را ادامی‌نمایم همانطور که سراسر قرآن دلالت دارد توجه خاص وانحصاری به یک طبقه معین، یا شغل و درآمد ومقام خاص و طبقه خاص نیست. حتی در اسلام، وقتی از خلق وناس صحبت می‌شود. اصرار به پیروان مرام مذهب خاص هم نیست. رحمت خدا واسع است و همه جانبه است. یک حکومت اسلامی نیز نظیر انحصاری وخاصه خرجی به دسته وجمعیت وطبقه خاص ندارد، همه در سایه ما هستند، مادام که راه حق را پیش می‌گیرند و قصد ظلم وفساد ندارند تحت حمایت و مورد عنایت هستند چه اکثریت وچه اقلیت.

من، در توجه به خلق، از حدود ایران و هم وطنان نیز فراتر رفته، از مردمی که در کشورهای اروپا و آمریکا و افریقا و آسیا عدالتمند وحتی کتمکاو در مبارزه وانقلاب ما شدند تفکر می‌کنم. باید بدانید که ملت ایران انقلاب کرد. انقلاب نه به آن معنای تنها وانحصاری خشم وغضب و توهین وبرهم زدن. بلکه انقلاب کامل درونی و دگرگونی خواستنها وروحیات واستعدادها. آنقدر انقلاب ما بزرگ وفراگیر بود که از سرحدات ایران به خارج رفت.

انقلابی که جهان را متوجه خود کرد

فکر نمی‌کنم هیچ انقلابی در دنیا، این اندازه مثل انقلاب ایران، چشم ونظر وفکر وزبان مردم خارج دنیا را به خود جلب کرده و این طور بیکران سیل خبرنگار وعکاسان را به ایران گسیل داشته باشد در شیراز که صحبت می‌کردم در مسجد بود وشیتر برای اولین بار بود که تکیه برجای بزرگان نتوان زد به گزاف را مرتکب شدم. در بین جمعیت یک عکاس جلو آمد که از پله اول ودوم عکس بردارد وکمی بنده متوحش شدم. بعد دومی آمد خیلی نزدیکتر و دیدم که عنقریب است که از روی سروکله بنده راه ببرود. گفتم: «اعوذبرب الناس، ملک الناس، الهالناس، من شرالوسواس العکاس»! حالا این عکاسها هم همین طورند.

این توجه وعلاقمندی افکار عمومی دنیا، یک با همکاری با مبارزه ایران بوده است وتاثیر عملی داشته است. اگر فکر کنید که شاه و دستگاه استبدادی، چه پولها و چه گروتها و گنجهای ما را برای خریدن افکار و عواطف اروپا و آمریکا هدر دادند و به این ترتیب از بین رفتند ولی در نتیجه حقیقت وحقانیت مبارزه و انقلاب ما، توجه و همکاری اقشار و مطبوعات خارج چه حد بوده است آن وقت به بنده حق میدهید از اینها نیز تشکر کنم زیرا که انقلاب ما، انقلاب دنیایی است و همه با ما شریکند.

در همین زمینه، خوشبختانه فراموش نکردم(یک چشم به شما، یک چشم به کاغذ خیلی اسباب زحمت است) ولی معذلک فراموش نکنم که در همین زمینه جا دارد یادی و ذکری از دولت و ملت فرانسه و از مطبوعات فرانسه بکنم و سپاس ملت ایران را از این پذیرفتن و سهمان نوازی که نسبت به عزیزترین و عظیم‌ترین پدر این مملکت و رهبر عظیم الشانمان کردند ابراز بکنم و فراموش نکنیم که بعد از این ملت فرانسه و دهکده کوچک نوفل لوشاتو، در تاریخ ایران نسبت ابدی خواهد یافت. مقصود از همکاری بود. صحبت از همکاری تمام طبقات و دستجات و افکار و افراد کردم لازم است تامل و توجه بیشتری بکنم. در عین اینکه چیز تازه‌ای نمی‌خواهم بگویم ولی باز شاید تذکرش لازم باشد. در جریان مبارزه، همه ما شاهد نمونه‌های درخشانی از همکاری و همبستگی بودیم. تشکیل کمیته‌های داوطلب و بی نام و نشان که مثلاً در امر توزیع نفت، یک محله و منطقه‌ای را راحت می‌کردند و صفهای طولانی را تبدیل به صفر می‌کردند. یا در باره خون رساندن به مجروحین و مصدومین و تدارک و توزیع پولها، اثبات انقلاب کردند. پریروز وقتی مشورت راجع به همین عرایضم با دوستان می‌کردم مثالی آوردند یاد از خانمی می‌کردند که سه قرص مسکن در دست گرفته بود و به بیمارستان برای مداوای تیر خوردگان می‌برد. یا دیگری که یک شیشه نفت برای گرم کردن بیمارستان همراه داشت. این اعلامیه‌های وفاداری با دولت را بنده به منزله تعهد انجام خدمت و همکاری با دولت می‌گیرم.

اگر در گذشته کارمندان ما به‌طور کلی، به دلیل آنکه دولتها را از خود نمی‌دانستند بی‌میلی و بی‌علاقگی و حتی فرار از کار و وظیفه، نشان می‌دادند انتظار این است که با دولت منتخب رهبر خودشان و با کلیه دولتهای اسلامی برخلاف گذشته ده برابر فعالیت و ادای وظیفه کنند و انضباط و اطاعت نشان دهند. همین که دولت موقت سرجای خود مستقر شد و فرمانداد بی‌چون و چرا، همگی به سرکار خود برگردند و گامه‌گرمتر از آش نشوند و چرخها و کارها را به جریان بیاندازند.

خیلی علاقمندند و شایق بودم که کارمندان دولت و بخش خصوصی و هموطنان عزیز بازاری و کاسب و غیره، به میل و رغبت و انتخاب خودشان روزی را، هرچقدر زودتر بهتر، انتخاب و اعلام کنند و به طور سمبل و نمونه در آن روز، همه سرکار خود میروند و به دولت و دنیا نشان دهند که تا بحال اگر کم کاری و بیکاری و بازار بندی و غیره بوده است که متاسفانه مرض ساری و جاری شده این به خاطر ظلم و ستم و ناحقی و بی‌قانونی است. همانطور که در سابق به عنوان اعتراض، بازار می‌بستیم و یا اعتصاب می‌کردیم و از کار دست می‌کشیدیم حالا برای اثبات موافقت خودمان و استقبال از دولت خودمان، یکروز تمام دکاکین و مغازه‌ها و ادارات را باز می‌کنیم و چراغ می‌گذاریم و چراغانی می‌کنیم و کار می‌کنیم.

حکومت اسلامی حکومت برادری است و پیرو دستور یعنی همه شما رهبرید و همه شما مسئول رعیت، بنابر این همه موظفند، همه دولتند در عین آنکه همه کارمند و سادهاند همه دولتند، همه باید کار بکنند، حکم امر به معروف و نهی از منکر که از ستونها و شئون اسلام است ودووجه یا دو پایه‌دارد نهی‌از منکر پایه منفی و احتراز و مبارزه با خطا و ناپاکاری است که باید همه انجام دهند اگر دولتهای دموکراسی و مکتب‌های آزادی خواهی خارجی به این حد ازرشد رسیده یا ادعای رسیدن می‌نمایند که می‌گویند آزادی بیان و انتقاد باشد، اسلام به آنها نه تنها آزادی بلکه وظیفه انتقاد و بیان را داده است. فرمایشی از پیغمبر است که می‌فرماید آن قوم و ملتی که در آنجا

حق ضعیف از قوی بدون لکنت و ترس و واهمه گرفته نشود آن قوم وملت هیچوقت مقدس و پاک و درست نخواهد شد، امر به معروف نیز جنبه مثبت این مسئله است. یعنی همه باید در این راه همکاری و خدمت بکنند ودرحفظ و حراست بکوشند. نامه‌ای دو روز قبل رسیده بود از یکی از سفارتخانه‌های خارج اطلاع داده بود که در اینجا در این مدت گذشته مقدار زیادی از اسناد و مدارک را چه آنها که مربوط به طبقه ساواک بود و چه آنها که مربوط به ارتش و نظامی بودند و باز ممکن است که اسناد و مدارک دیگر را ببرند. برادران و دوستان بانکی و دارائی ما نیز صورتها و لیستهائی بیرون دادند. باعث متأسف است. ولی موجب وظیفه هم هست تمام ایرانیان چه آن ها که درخارج هستند چه آنها که درداخل یک وظیفه‌شان مراقبت و هوشیاری و حفظ و حراست و جلوگیری از دزدی وبرده شدن و خروج این اسناد و اموال خواهد بود این نکته را هم اضافه کنم که البته ادای وظیفه امر به معروف و نهی از منکر، هرج و مرج و خودرائی و خود کاری نیست، هرج و مرج و خود رائی، خود خواهی و طغیان و فساد است دردنیا هیچ نظامی چه نظامهای زنده چه نظامهای غیر زنده بدون ضوابط وروابط و حفظ این ضوابط وروابط که در اصطلاح اداری می‌شود انضباط و اطاعت و هیرآرشی [سلسله مراتب] و نظام، برقرار نخواهد ماند یکی از شئون و شقوق امر به معروف و نهی از منکر همین رعایت انضباط و اطاعت است که فرمود:

«وعطی الله وعطی الرسول واولی‌الامر منهم» تا اینجا آن جنبه مثبت همکاری بود که هر دولت ملی و اسلامی از همه انتظار دارد. ولی این همکاری یک جنبه منفی هم دارد که باید هرطور شده از آن احتراز جست وگرنه شالوده به هم خواهد ریخت چند مورد را در این زمینه اشاره می‌کنم.

نباید انتظار داشت مملکت یک شبه ره صد ساله بپیماید

انتظار اینکه مملکت یک شبه ره صد ساله به‌پیماید و آن روحیه ادامه داشته باشد که خواستها فورا و بطور کامل و صد درصد تأمین گردد همه بدیها و بدها بلافاصله، بدون رسیدگی و محاکمه، مجازات و بلکه اعدام شوند، چیزی که نه ممکن است و نه مصلحت، از بلاها و دردهای هر دولت ملی و اسلامی است. خصوصا در دوران انتقالی و موقت. از حالا باید عرض کنم که از این بنده حقیر سراپا تقصیر انتظار «علی» بودن نداشته باشید. علی نیستم که همان شب اول بگویم: «معاویه از جایت بلند شو.» حتی انتظار رهبری و مرجع عالیقدری که بنده را مأمور و مفتخر به این خدمت کرده‌اند و با عزم راسخ و ایمان و قدرتش سر بزیر انداخته و بولدوزر وار حرکت می‌کند و حرکت کرده صخره‌ها و ریشه‌ها و سنگها را سرجایش خرد کرده ولی پیش رفته و می‌رود، این انتظار را هم از بنده نداشته باشید.

بنده ماشین سواری نازک نارنجی هستم که باید روی جاده‌های اسفالت و راه هموار حرکت کنم شما باید این راه را برایم هموار کنید.

دیگر از بیماریهای از بین برنده پیروزی و مبارزه، تصور اتمام آن و عدم آمادگی برای ادامه و طولانی بودن و درازی راه است همانطور که ایشان(امام خمینی) هم فرموده‌اند درست است که بسگردنه رسیده‌ایم. آنروزی که شاه از ایران رفت واقعاً روز بزرگ و گردنه عظیم این راه طولانی بود. وقتی می بمنزل رسیدم لیوان آبی خوردم و بخود گفتم:

دمی آب خوردن پس از بدسگال
به از عمر هفتاد و هشتاد سال

اگر همانروز عمرم تمام می‌شد غصه‌ای نداشتم، پس بطریق اولی حالا هم غصه‌ای ندارم. ولی این راه، راهی که ۲۵۰۰ سال طول کشیده تا ساخته شد و از تمام شئون و موارد و مواضع مملکت گذشته، یک گردنه و دو گردنه ندارد، گردنه‌های دیگر، دره صاعورهای بیشتر در پیش داریم باید آماده بود باید جوشن و سلاح به زمین نینداخت، باید از حالا بفکر استراحت و خواب راحت نبود، یادش بخیر یکی از همکاران دانشگاهی در کلاس به شاگردان می‌گفت چسرا درس را یاد نگرفته‌اید و کم کار کرده‌اید، می‌گفتند ما دوساعت روی فلان درس کار کردیم، دو ساعت فلان کار را کردیم، فلان ساعت هم خوابیده‌ایم در بهرحال جمعش ۲۴ ساعت می‌شود. اما استاد می‌گفت زمانی که من درس می‌خواندم شبانه روز ۴۸ ساعت کار می‌کردم.(خنده جمعیت)

باید شبانه روز ۴۸ ساعت کار کرد

حالا ملت هم باید در شبانه روز ۴۸۰ ساعت کار کند. یعنی همان مدت باراندمان ۲۰ برابر.

حالا لازم است که تنتان را چرب کنید آماده باشید و تحمل خیلی تنی‌ها و بدیها را داشته باشید از همه مشکلتر و ناراحت کننده‌تر تحمل

مهندس بازرگان در نخستین سخنرانی‌اش در برابر مردم گفت: ماموریتی که رهبر انقلاب بمن داده است، پر مخاطره‌ترین و سنگین‌ترین ماموریت در عمر ۷۱ ساله‌امشروطیت ایران است، که به نخست‌وزیران داده شده است.

و دیروز در دانشگاه تهران، اجتماعی که از طبقات‌مختلف مردم تشکیل شد بیسابقه‌ترین اجتماعی بود که در طول عمر مشروطیت برای یک مرد سیاسی بعنوان «نخست‌وزیر» تشکیل میشد.

درحاشیه سخنرانی

پس از پایان سخنرانی مهندس بازرگان و بهنگام خروج جمعیت حاضر در دانشگاه، گروهی بیش از ۱۵۰۰ نفر از افراد ایل بختیاری(بروجن و چهارمحال) در حالیکه عده‌ای از آنها به لباس محلی ملبس بودند و پلاکاردهائی در حمایت از امام خمینی و دولت بازرگان حمل می‌کردند بسمت مسجد دانشگاه حرکت کردند این گروه باشعار درود بر بازرگان نخست‌وزیر ایران حرکت میکردند. مردم در جواب آنها شعار می‌دادند درود بر عشایر بختیار.

● نظم دیروز دانشگاه فوق‌العاده بود و بدلیل وجود بلندگوهای متعدد در تمام خیابانهای دانشگاه همچنین خیابانهای اطراف آن، مردم براحتی می‌توانستند حرفهای مهندس بازرگان را بشنوند.

● در پایان سخنرانی مهندس بازرگان مردم، سربازی را که برای شنیدن سخنرانی آمده بود روی دست بلند کرده و می‌گفتند درود بر برادر ارتشی و او هم متقابلا پاسخ می‌داد درود بر خمینی.

این وجود نامیمون است. باید بسوزید و بسازید(خنده حاضران) و همچنین چون هنوز وزرا معرفی نشده‌اند و نامی برده نشده می‌توانم ذکری بکنم و بگویم: انتظار اینکه این وزراء را مریم بافته و عیسی رشته باشند نداشته باشید. عرض کردم بزرگترین ضربه‌ای که حکومت استبدادی در طی ۲۵۰۰ سال و مخصوصاً پنجاه و چند سال اخیر به این ملت و مملکت زد از بین بردن شخصیتها و رجال و یا بقول آن صدراعظم ناصرالدینشاه ایجاد قحط‌الرجال بود بنابراین هیچیک از این آقایان وزراء از جمیع جهات کامل، بی‌عیب، مبراء مصلح، متخصص، کامل نخواهند بود اینرا از حالا عرض می‌کنم گربه را دم حجله باید کشت(خنده جمعیت).

آنچه از حالا می‌خواهم تقاضا کنم، آن عمل بعدی، آنچه که بعد از فوت یا موقع خداحافظی بگویم و حلالیت بطلبم از هم اکنون از همه ملت ایران این حلالیت را علی‌الحساب روی خیطها، خطاها و اشتباهها می‌طلبم، منتها آنچه اکنون وعده می‌دهم و از جانب وزراء آینده هم عرض می‌کنم داشتن حسن نیت، قصد خدمت و فعالیت است.

اما نضمین به اینکه هیچ عیبی، ایرادی، خطائی، نقصی نباشد و از دست ما گناهی و ناحقی سرنزند ندارم. اگر شما دارید فکرتان را عوض کنید(خنده جمعیت).

در اینجا بازرگان بشوخی گفت: نمی‌گویم دولت را عوض کنید می‌گویم فکرتان را عوض کنید(خنده مجدد جمعیت- در این هنگام خانمی از میان جمعیت فریاد زد انشاالله موفق باشید و بازرگان تشکر کرد. سپس همه به سلامتی موفقیت دولت بازرگان صلوات فرستادند) بازرگان سپس ادامه داد:

«تا اینجا عرایضم تشکرات از خدا و خلق و همچنین تقاضاها و توقعات بود و پستن پیمان متقابلهای که بعداز این باید رعایت و اجرا شود.

اما برنامه کلی و ترتیب کار دولت به این شرح است:

همانطور که اطلاع دارید و مقام رهبری انقلاب در انتصاب رئیس دولت اعلام فرمودند خطوط اصلی و وظایف دولت موقت به قرار ذیل است:

۱- احراز و انتقال قدرت
۲- ارائه و اثبات حقانیت (همان رفراندوم)
۳- احیاء و اداره و اصلاح مملکت
۴- انتخابات مجلس موسسان و ارجاع به آراء عمومی برای تدوین و تصویب قانون اساسی جدید
۵- انتخابات مجلس شورایملی
۶- استعفا و تحویل کار به رئیس جمهور و به دولت رسمی بعدی

همانطور که از اسمش برمی‌آید این دولت، دولت موقت است، موقت کارش دردست گرفتن، سروسامان دادن و احیاء اوضاع برای تحویل دادن حالت قطعی و دائمی با حداقل صدمات و خسارات و تلفات نسبت به مواد ۳ تا ۶ انشاالله اگر عمری از خدا و لطفی از شما بسود در مواقع بسعدی خدمتتان عرض خواهد شد و روی آنها صحبت خواهیم کرد. فعلاً در زمینه ماده ۱ و ۲ که بیشتر مورد علاقه و پرسش است مختصراً صحبت می‌کنیم.

مهندس بازرگان سپس تشریح کرد:

اولاً هیئت دولت بدنبال مطالعه و مشاوره و مراجعاتی که درجریان است معرفی خواهد شد و امروز انتظارش را نداشته باشید. دعا می‌کنیم که هرچه‌زودتر بهتر و بیشتر. دیروز که بعداز نماز جماعت خدمت امام رسیدم. از من یک سوال کردند و آن اینکه دولت معین شد یا نه؟ اینست که اینکار انشاالله به خواست خدا خواهد شد. دولتی که درجریان است پس از تصویب شورای انقلاب و تائید امام معرفی و اعلام خواهد شد.

ثانیاً چگونگی موانع و طی مراحل اولیه‌ای که الان درپیش داریم، که همه را کنجکاو و نگران کرده، ارتش و دستگاه دولت مدعی قانونی است.

راجع به ارتش باید بگویم ما ارتش را از ملت می‌دانیم و برای ملت و همراه ملت بوده‌ایم و خواهیم بسیاری از سربازان و افسران در سطوح مختلف مهر همین را می‌خواهند و همین را می‌گویند و همین را نیز انجام داده‌اند آقایان امراء ارتش نیز ایرادی و مخالفتی ندارند بلکه همین را اظهار و اصرار می‌کنند و اضافه می‌نمایند که ما یک سوگند وفاداری هم به قانون اساسی خورده‌ایم. مسلمانیم و باید به سوگند به قرآن عمل کنیم. توضیح می‌دهند که ارتش حافظ تمامیت و استقلال ملت و مملکت است. می‌خواهند که بهیچوجه وارد در سیاست و درگیر با انقلاب و جنبش و یعنی مانع جنبش و انقلاب نشوند. ما هم غیر از این نمی‌خواهیم، اضافه می‌کنیم و تصریح می‌کنیم که ارتش در دل ملت جای دارد. ولی ارتش نباید الت دست وزیر فرمان استبداد یا استیلای خارجی باشد و اجرا کننده منافع شخصی یا استعماری کسی غیر از خود ملت.

راهپیمائیهای تاسوعا و عاشورا و همچنین راهپیمائیهای بعدی تجربه و نمونه بسیار خوبی بود که نشان می‌داد که اگر ارتش و نیروهای انتظامی کاری بکار مردم نداشته باشند و سرنیزه آنها نگذارند همه چیز با صلح و صفا و امن و امان انجام می‌شود: برخلاف آنچه می‌ترساندند و تهدید می‌کردند که ناامنی، بی‌نظمی، آشفتگی، از هم پاشیدگی و آشتها برپا خواهد شد و ابادی و افرادی هستند که می‌زنند و می‌برند و می‌کشند و می‌ریزند و ما می‌گفتیم اگر از آن طرفها انگشتی و توطئه‌ای نباشد، از این طرف ما خیالمان جمع است همانطور هم شد. نمونه و تجربه دیگری که، آنهم خیلی نگرانی و سروصدا ایجاد کرده بود آن نمونه هم باعث امیدواری است.

قبل از عزیمت هیئت امام خمینی به جنوب و همانطور که بنه عنوان شرط اول ابلاغ ایشان آمده است ناراحتی و نگرانی از سوءاستفاده و احتکارها و غشارها و بی‌نظمی‌هائی بود که ارتشیان برای بردن مواد نفتی (بنزین و غیره) بکار می‌انداختند و در تمام مدت ماموریت از این مسئله بسیار صحبت می‌شد.

ولی در مرحله اول همینکه فرمان امام ابلاغ شد نیروهای انتظامی از مناطق نفتی و موسسات خارج شدند بعد هم که به تهران باز گشتیم.

ارتش در خدمت ملت

با یک افسر ارشد در اطاق مدیر کل پخش روی حساب منطق مصالحه بعمل آمد و قرار شد که ارتشیها بهمان نسبت که سال گذشته بنزین و دیگرمواد نفتی تحویل می‌گرفتند امسال هم همانطور عمل بشود و دیدیم که اینکار صورت گرفت و دیگر کسی در مورد بنزین و نفت شکایتی نکرد که لصفه شب می‌آیند و تانکرهای بنزین را خالی می‌کنند. بنا بر این اشکال اصولی در صورت حکم نیت، وجود ندارد و رهبر عظیم‌الشان‌مان که بلندگوی ملت مسلمان ایران هستند چندین بار ابراز علاقمندی و حمایت و محبت نسبت به ارتش و ارتشیان کرده‌اند کسی مخالف وحدت و قدرت ارتش نیست ولی البته در حد معقول و همانطور که عرض کردم در خدمت ملت و بفرمان دولتهای منتخب ملت. از این جهت ایرادی نیست. از آن جهت حرف است «چه خوش بی‌گر محبت هر دوسر بی» فقط امام و رهبر جنبش و مردم در حال انقلاب نیستند که باید محبت و عطوفت و علاقه داشته باشند. وقتی ما همین دیروز شنیدیم که چنان فجایع عظیم و وحشیگری‌های ناگفتنی و ناشنیدنی و ننگ‌آمیز در شهرهائی مثل گرگان و اراک بپا کردند و بانتقام بقول خودشان کشته شدن یک پاسبان، دهها و صدها و هزاران نفر از مردم شهر را می‌کشند و مجروح و مصدوم می‌کنند و آتش می‌زنند..... آخر «نرون» اینکارها را می‌کرد. این چه ارتشی است که شهر را می‌سوزاند. مگر شما از کجا آمده‌اید آمگر مغول یا چنگیز هستید؟ آخر خجالت نمی‌کشید؟ چرا اینکار را می‌کنید؟ در شهری مثل سنندج به جرم اینکه باز بقول خودشان، بناموس یک گروهبانی بی‌احترامی شده بوده است شهری را به آتش و خون کشیده‌اند. بطوریکه دولت دستور داد سربازها بیایند و پلیس‌ها را توقیف کنند. آخر یک مقدار حق و انصاف و ادب و حیا. به آن افراد و به آن امرائی که هنوز مرغی سادیسم دارند و هوای دیگری، هوای انتقام و هوای بازگشت و نرکنازی دارند می‌گویم: خیالتان راحت باشد «همه را لولو برد» نه شاه به این مملکت برمی‌گردد که شما بهوای او و برای خوش رقصی برای او یا به نقشه ودستور نمایندگان او اینکارها را میکنید نه شما دیگر آن منصب ومقام وموقعیت واختیارات را خواهید داشت. (جمعیت فریاد کشیدند صحیح است) آنچه در انتظار شماست عذاب الهی وانتقام و کینه وخصومت وتلافی مردم است. نفهم نباشید وخلاف مصلحت وخیر خودتان گام برندارید.

دولت آقای بختیار با این قصد وداعیه روی کار آمد که آزادی پس گرفته شده از مطبوعات را مجدداً برگرداند حکومتهای نظامی تهران وشهرستانها را منحل سازد، تعطیل کند- آزادی اجتماعات بدهد- باقیمانده زندانیان سیاسی را تصفیه نماید (البته نه تصفیه بمعنای استالینی تصفیه به معنای انسانی)- شاه را هم روانه خارج کند و

جمهوری اسلامی باید عدالت سیاسی واقتصادی رامتجلی کند

انقلاب اسلامی ایران
م- مجتهد شبستری

میگویند وقتی حرثیات جمهوری اسلامی، کاملا روشن نیست چگونه بدان دعوت میکنید؟ این طرز تفکر محصول دهها سال زندگی در اسارت و تقلید است، آن چنان زندگی که از والاترین محتوای «انسان بودن» یعنی بدست گرفتن سرنوشت خود و دگرگون ساختن وضع غلط و آفریدن وضع بهتر محروم بوده است. این افراد همیشه دنبال یک نسخه آماده میگردند و دائما می‌پرسند شما کدام یک از سیستمهای حکومتی را میخواهید پیاده کنید «دموکراسی» را «سوسیالیسم را» یا تلفیقی از این دو؟! جمهوری اسلامی که هیچکدام از اینها نیست. جمهوری اسلامی چه صیغه‌ای است؟ که نه در دانشگاههای غرب آنرا خوانده‌ایم و نه در دانشگاههای شرق.

به صاحبان این طرز تفکر صریحا باید اعلام داشت که «جمهوری اسلامی» برای مردم ایران یک «تجربه کاملا جدید» است آری نسخه جمهوری اسلامی در هیچ کجا موجود نیست. آنچه در اسلام هست یک رشته «اصول و ارزشهای پایه‌ای» است که جهت‌گیری کلی این جمهوری را معین میکند. اصولی است که کاملاً مشخص میسازد که سیستم حکومت باید تأمین کننده «آزادی» و «عدالت» باشد، اصولی که مشخص میسازد که سیستم حکومت باید در مسیر رشد استعدادهای مردم باشد و نه در اسارت منافع گروه یا طبقه خاص، اصولی که تمرکز قدرت و تشکیل شدن کانونهای سلطه و استثمار را بهر شکلی و در هر لباسی که باشد محکوم میکند، اما اینکه «آزادی و عدالت» در مقطع خاص زمانی ما برای جامعه ما چه معنا دارد، آن کانونهای قدرت که در جامعه ما هست ولی باید شکسته شود چه چیزها هستند، هویت اصلی «استثمار» در جامعه چیست، این کانونهای قدرت و مکانیسم استثمار را چگونه و با چه تدابیری میتوان شکست، چه تضمینات اقتصادی سیاسی باید بکار برد تا جامعه دو باره در چنگال و اسارت سلطه و استثمار نیفتد؟ حل اینها و حل بسیاری دیگر از مسایل خیلی مهم برعهده خود ما است. اینجا دیگر نوبت آفرینندگی میرسد، آفریدن «استراتژی» و «تاکتیک» آفریدن انقلاب و هدایت آن، خراب کردن بنیادهای پوسیده و فاسد و ساختن بنیادهای تازه نفس و پویا.

اگر مسلمان فکر کند که برای همه این آفریدن‌ها نسخه از قبل تهیه شده‌ای وجود دارد اسلام را بدرستی نفهمیده است. اسلام «اجتهاد» دارد و اجتهاد یعنی آفریدن، یعنی با الهام از اصول و ارزشهای پایه‌ای حال را دگرگون کردن و آینده را ساخت. «اجتهاد» دو اهرم دارد یکی از این دو اهرم «تجربه دینی جامعه مسلمان» است که همان چشمین معنای «انسان بودن» و ارزشهای حاصل از آن در مفهوم اسلامی کلمه است. اهرم دوم اجتهاد «علم» است، علم در معنای وسیع کلمه و مخصوصا در معنای علوم انسانی‌اش. اجتهاد، حرکت مسلمان از موضع ارزشهای معنوی است. اما آنچه این حرکت را مخصوصاً در ساختن جامعه و سیستم حکومت و اقتصاد گام بر گام باید مدد رساند و تاریکها را روشن کند و چشم‌اندازها را برجسته سازد چیزی غیر از «علوم انسانی» نیست. وقتی میگویم علوم انسانی نه آخرین تجربیات مترقی انسانها را در فهم معنای «سلطه و استثمار» و فهم معنای «آزادی و عدالت» در رابطه با واقعیات جهان امروز را با تأکید فراوان درنظر دارم زیرا این تجربیات قسمتی از علوم انسانی شده یعنی قسمت بسیار ارزشمندی از آن مجموعه‌ای که در باره انسان باید بدانیم. همانطور که تجربه‌ها و نظریاتیکه خود مسلمانان در طول صدها سال تاریخ اسلامی‌شان برای مبارزه کردن عدالت و آزادی و استثمار و... بوجود آورده‌اند بخش گرانبهایی از همین مجموعه را تشکیل میدهد. بخشی که خوشبختانه تاریخی ما بیش از هر چیز در دامن آن پرورش یافته و از هر تجربه دیگر بما نزدیکتر است.

اجتهاد همگام با انقلاب

این رابافاطعیت کامل میگویم که یکی از بارزترین آثار انقلاب اسلامی ایران، بازگرداندن این معنای پر از تحرک و آفریننده به «اجتهاد» بوده است. در جامعه ما «اجتهاد» با «انقلاب» همگام شده است و این پیوند آنقدر مبارک است که در هیچ شرطی و توصیفی نمی‌گنجد. انقلاب اسلامی ما «اجتهاد اسلامی» را در آنچه مربوط به تفکر سیاسی علمای دین و نگرش مذهبی آنها به واقعیات اجتماعی و اقتصادی و سیاسی عصر ما میشود بطور چشمگیری تکان داده است. اجتهاد در این مسائل دارد به همان معنا و حالت باز میگردد که در زمان خود پیامبر اسلام و در پنجاه سال اول پس از رحلت آن حضرت مسطرح بود. یعنی شناخت درست واقعیتهای اجتماعی، حرکت از موضع ارزشهای اسلامی درباره انسان برای آفریدن واقعیتهای اجتماعی بهتر، و استفاده از تمام تجارب انسانی تاریخ در این راه.

شاید عمق آنچه امروز در دایره «اجتهاد» در مسایل سیاسی میگذرد برای عده زیادی معلوم نباشد ولی حقیقت اینست که در شیوه «اجتهاد» هم انقلاب رخ داده است. ربط دادن کلیات اسلامی درباره «عدالت» «آزادی» «استثمار» و «استقلال» به واقعیات جامعه و جهان ما یعنی حمله مشخص به امپریالیسم غربی و شرقی حمله مشخص به اسرائیل و جانبداری مشخص در انقلاب فلسطین، تکیه شدید روی نفی رژیم سلطنتی در ایران، تکیه شدید روی حاکمیت مردم بر اساس ارزشهای اسلامی، تشکیل شورای انقلاب اسلامی، تعیین دولت موقت از طرف شورای انقلاب اعلام همه پرسی از مردم درباره شکل رژیم در آینده و چهرخش‌های سیاسی عظیم دیگر رهبری مذهبی انقلاب، ماهیت اصلی انقلاب در اجتهاد را نشان میدهد. رهبری مذهبی انقلاب گام به گام نشان میدهد که «اجتهاد» در مسایل سیاسی جامعه مسلمان، تهیه فتوی از درون خانه یک مرجع تقلید نیست بلکه ورود قاطعانه و شجاعانه مرجع تقلید در خطرناکترین صحنه‌های انقلاب اجتماعی و رودررویی بامتن حادثه‌ها و لمس آنها و شناخت انها و اتخاذ تصمیم درباره آنها با الهام از ارزشهای اسلامی و بنا استفاده از تجربیات بشری است. تمام این «انقلاب اجتهادی» مخصوصاً در شیوه عمل و تفکر قائد بزرگ امام خمینی در یکسال اخیر کاملاً تجسم یافته است.

آنانکه‌از بیرون به این صحنه‌ها نگاه می‌کنند و از ماهیت فرهنگ اسلامی خبر ندارند تمام اینها را نوعی مداخله شتاب زده علمای دین در امور سیاسی ایران تلقی میکنند. بسیاری از اروپائیها و امریکائیها اینها را جنگ مذهب و سیاست می‌پندارند و حق هم دارند زیرا آنها با ملاکهای خودشان که محصول روابط خاص مذهب و سیاست در غرب است به انقلاب ما نگاه می‌کنند. ولی ما که از درون به صحنه می‌نگریم خوب میدانیم که آنچه در ایران میگذرد نه مداخله مذهب در سیاست و نه جنگ قدرت میان علماء و سیاستمداران است. آنچه در ایران میگذرد بازگشتن یک ملت به فرهنگ اسلامی خویش و یافتن وحدت میان مذهب و سیاست و دنیا و آخرت در این فرهنگ است. یافتن این وحدت در تفکر و در عمل همان اجتهاد صحیح عصر ما است و بنابراین آنچه واقع میشود متولد شدن یک «اجتهاد انقلابی است» که از هر چیز به متن اسلام نزدیکتر است. بانگاه از درون صحنه این واقعیت را کاملاً درک میکنیم.

آری هیچ قلب آگاهی نیست که از این «انقلاب اجتهادی» در تفکر سیاسی علمای دین به شوق و شعف نیاید و وجد و لذت آن را بتمام وجودش لمس نکنند. اما آنچه باکمال بی‌صبری و بانهایت اشتیاق باید به دنبال آن بود اینست که این «انقلاب دراجتهاد» میدان «مسایل اقتصادی» را هم تسخیر کند وعلمای دین بانگرش واقع‌بینانه به روابط و مسایل اقتصادی جامعه و جهان ما، دراین دایره هم «اجتهاد» را آفرینندگی و نوسازی تلقی کنند نه عمل به نسخه‌های موجود، آفرینندگی درست درهمان معنا که درمسایل سیاسی داشتاند.

حقیقت اینست که سلطه «استثمارواقتصادی» را که اینک دررابطه با وابستگی ما به غرب و شرق درجامعه ما وجود دارد چیز با یک «جهش اجتهادی» دراین مسایل نمیتوان شکست. بی هیچ شکی، قانون اساسی جمهوری اسلامی که به ملت ایران عرضه خواهد شد باید هم عدالت سیاسی را متجلی سازد و هم عدالت اقتصادی را. باید هم تصمیماتی برای جلوگیری از پیدایش دوباره دیکتاتوری سیاسی را عرضه کنند و هم درهم کوبیدن روابط سلطه آمیز اقتصادی کنونی و تصمیماتی برای تحقق یک اقتصاد مردمی را. قرائن‌بارزی وجود دارد که عدالت سیاسی اسلامی عدالت اقتصادی اسلامی را نیز بدنبال خواهد کشید و اشتباهات دوره مشروطه تکرار نخواهد شد. ازاین مطالب که یک نتیجه میگیرم و آن اینکه:

دوگروه باید حتما درتفکرشان تجدیدنظر کنند، یکی آن گروه مسلمان که تصورمیکنند جمهوری اسلامی یک نسخه از پیش نوشته شده دارد و دیگری آن گروه دیگر که معتقدند تا جزئیات یک سیستم حکومتی روشن نباشد نباید مردم را بدان دعوت کرد. به هردو گروه میگوئیم که تسوقع معلوم بودن جزئیات یک سیستم حکومتی یک طرز تفکر تقلیدی است. اسلام مردم ما را به آفرینندگی یعنی «اجتهاد» دعوت میکند. مردم ما دست بدان زده‌اند که پس از شصت سال فریب خوردن درطرز تفکرهای غربی و شرقی بیگانه، یکبارنیز فرهنگ اسلامی خود راتجربه کنند. سیاست و اقتصاد خود را با الهام از این فرهنگ بسازند و درهرحال آنچه این مردم درپیش دارند آفریدن یک «مخلوق جدید» است نه تقلید از گذشته. این آفریدن، گام به گام خواهد بود و درهرگام تجربه نوینی وجود خواهد داشت، شکستها یا موفقیتها توام خواهد بود. این آفریدن چون نه به ابرقدرتهای کاپیتالیست تکیه دارد و نه به ابرقدرتهای کمونیست کاری بسیارشوار خواهد بود. تولد این نوزاد رنج عظیمی را همراه دارد ولی آنچه بهمه اینها می‌ارزد اینست که این نوزاد یک نوزاد حلال زاده و خلف خواهد بود زیرا نطفه‌اش از فرهنگ اسلامی خودایمن مردم بسته شده است گرچه این نطفه درفضایی رشد خواهد کرد که ابرقدرتها درآن فضا هستند.

امروز هم قرآن فریاد برمیاورد که ای انسان توخلیفه خداوند بر روی زمین هستی و باید با آگاهی و مسئولیت درآن گام برداری و این گام برداشتن یعنی آفریدن جامعه نوین و نه تقلید و رمویی شدن. پس کار ما آفریدن خواهد بود.

حمایت از نظامیان اعتصاب کننده

پنجشنبه درشهرکازرون اجتماعی با شرکت چندین هزارنفر از مردم درمیدان شهدا تشکیل شد ابتدا سخنانی از امام خمینی پخش شد. سپس آیت‌الله دانشجو اعلام کرد که عده‌ای از سربازان و درجه‌داران درپادگان کازرون به منظور اعلام همبستگی با مردم دست به اعتصاب غذا زده‌اند. وی گفت وما ضمن تشکر اعلام می‌کنیم که هرگونه فشار و تعدی به آنان را محکوم می‌دانیم.» دراین اجتماع دکترعندلیب نیز سخنرانی کرد.

درخمین درکرمانشاه نیز دهها هزارنفر از مردم و روحانیون درزیرباران شدید درخیابانها شروع به راهپیمایی کردند و شعارهایی درتایید نخستوزیری مهندس بازرگان، رهبری امام خمینی و برقراری‌جمهوری اسلامی دادند. تعدادی از افسران، افسران، همافران و درجه‌داران هوانیروز نیز با اتومبیل شخصی و جیپ ارتشی که از پادگان هوانیروز خارج شده بودند، درمیان مردم بودند، جیپها چراغها را روشن کرده بودند و بوق ممتد می‌زدند و عکسهایی از امام خمینی را حمل می‌کردند.

مهاجمان به دو بیمارستان حمله کردند

بیمارستان شفاییهائیان و بیمارستان سوانح واقع در خیابان ژاله تهران پنجشنبه شب مورد حمله عده‌یی قرار گرفت و پلاکاردهائی که بمناسبت راهپیمائی صبح پنجشنبه برسردراین دو بیمارستان نصب شده بود، توسط این مهاجمان کنده شد.

در ساعت منع عبورومرور دو اتومبیل پیکان در مقابل بیمارستان شفا توقف کرد و چندنفر از آن بیرون آمدند و به زور داخل بیمارستان شدند، کارکنان و نگهبانان بیمارستان به مقابله با این افراد برخاستند، براثر این حمله افراد ناشناس، آرامش بیماران بهم خورد و وضع بیمارستان متشنج شد. افراد ناشناس دراین وقت با کندن شعارهای پارچه‌ای و بهم زدن وضع بیمارستان گریختند.

امور شهر دزفول بوسیله مردم اداره میشود

دزفول- حضرت آیت‌الله حاج شیخ مصطفی عاملی ملی تلگرامی ورود امام‌خمینی را به وطن تبریک گفت. در دزفول کارهای روزانه مردم زیرنظر جامعه روحانیت و با مشارکت داوطلبانه بیش از ۳ هزار نفر از مردم دزفول صورت می‌گیرد.

تظاهرات ۳۰ هزارنفری طرفداران قانون‌اساسی درامجدیه

دیروز طرفداران قانون اساسی در امجدیه با دردست داشتن شعارهائی به‌حمایت از بختیار واز نش به تظاهر پرداختند و فریاد میکردند که «خدا یکی، امام ۱۲نفر»

روز گذشته طرفداران قانون اساسی وسوسیال دموکراسی در استادیوم امجدیه اجتماع کردند و دست به تظاهرات زدند. تظاهرات دیروز این عده با درگیریهائی از سوی مخالفین همراه شد ودر نتیجه چند نفر مجروح شدند.

ساعت ۹ صبح دیروز گروهی حدود ۳۰ هزار نفر به طرفداری از قانون اساسی در استادیوم امجدیه اجتماع کردند و با برپا کردن سخنرانی‌ها ودادن شعارهائی به طرفداری از شاه، تظاهراتی براه انداختند. اینعده پلاکاردهای متعددی با خود حمل میکردند وعکسهائی از شاه ودیگر اعضای خانواده پهلوی بهمراه داشتند.

به محض آغاز سخنرانی اولین سخنران، برق منطقه خیابان روزولت واستادیوم امجدیه قطع شد ودر نتیجه مشکلاتی برای آنان بوجود آمد. در پلاکاردهائی که از سوی طرفداران قانون اساسی به داخل میدان امجدیه آورده شده بود، شعارهائی به نفع بختیار، شاه وقانون اساسی نوشته شده بود. روی یکی از این پلاکاردها شعارهائی علیه روزنامه‌ها نوشته شده بود. سخنرانان در طول سخنرانی‌شان بشدت به مخالفان حمله می‌کردند وشعارهائی علیه طرفداران جمهوری اسلامی وحضرت‌آیت‌الله خمینی می‌دادند. عده زیادی از این گروه دیروز پرچم ایران را روی دست گرفتند ودر اطراف زمین چمن شروع به دویدن کردند. هنگام برپائی سخنرانی وانجام تظاهرات، چند تن از ماموران فرمانداری نظامی نیز وارد زمین چمن استادیوم امجدیه شدند که مورد استقبال تظاهرکنندگان قرار گرفتند و تظاهرکنندگان آنها را روی دوش بلند کردند. اینعده تا ساعت ۱۲ ظهر دیروز به تظاهرات خود ادامه دادند. در اینموقع قطعنامه‌ای که بهمین منظور تهیه شده بود توسط یکی از افراد خوانده شد وآنگاه تظاهرکنندگان به تدریج محوطه زمین چمن استادیوم امجدیه را ترک کردند. دیروز همچنین از سوی عده‌ای از طرفداران حضرت آیت‌الله خمینی ومخالفان گروه طرفدار قانون اساسی وسوسیال دموکراسی، درگیریهائی بوجود آمد و بر اثر زد وخوردی که بین چند تن از اینعده روی داد، چند نفر مجروح شدند. طرفداران قانون اساسی، وقتی از استادیوم خارج شدند، متوجه شدند چرخهای اتومبیلهای گروهی از آنها پنچر شده است.

قطعنامه طرفداران قانون اساسی

طرفداران قانون اساسی در پایان تظاهرات دیروز خود قطعنامه‌ای به شرح زیر منتشر کردند:

- اجرای کامل قانون اساسی
- آزادی قلم وبیان دور از اختناق وتعصبات
- کوتاه کردن دست عوامل بیگانه وخائنین وطن در سوقع راهپیمائی گروههای پشتیبان قانون اساسی
- احترام به ارتش وبه افراد نیروهای مسلح شاهنشاهی که حافظ استقلال وتمامیت ارضی ایران میباشند
- گروه تظاهر کننده جبهه وحدت ملی ایران از کلیه حاضرین وطنپرستان دعوت کرد که در هفته آینده در میتینگ پرشکوهی که با همکاری کلیه ارگانهای سیاسی جبهه وحدت ملی ایران انجام خواهد شد شرکت کنند.

آیت‌اله طالقانی:
ایران و فلسطینیها سرنوشت مشترک دارند

بیروت- خبرگزاری فرانسه- آیت‌اله طالقانی که «مرد شماره دو» انقلاب ایران تلقی میشود، عقیده دارد که «وندهای ایرانی در برابر ندای نومیدانه فلسطینیها بی‌اعتنا نمی‌مانند.»

آیت‌اله طالقانی در گفت و گوئی با روزنامه عربی زبان «النهار» روی «مبارزه مشترک» مسلمانان و «برادران عرب» آنها تأکید کرد. آیت‌اله طالقانی تصریح کرد که ایرانیها و فلسطینیها سرنوشت مشابهی دارند و اسرائیل «دشمن مشترک» آنها است.

او افزود «پیروزی ما پیروزی آنهاست و پیروزی آنها پیروزی ما».

دزدان گنجینه یک زن ایرانی را در فرانسه ربودند

نیس- خبرگزاری فرانسه- چندین چمدان حاوی «گنجینه‌ای از سنگهای قیمتی و سکه و شمشرهای طلا» که متعلق به یک خانم ایرانی بود، روز پنجشنبه در جنوب فرانسه برقت رفت.

این خانم که همسر ایرج عامری و ۳۰ ساله است به پلیس گفت که این چمدانها را جلوی در خانه‌اش گذاشته بود و برای کاری چند لحظه بداخل خانه رفت و هنگامی که برگشت دزدان چمدانها را برده بودند.

دکتر ناصر پاکدامن:
بر ویرانه‌های دستگاه ظلم جامعه دلخواه را بازسازی کنیم

دکتر ناصر پاکدامن یکی از اعضای هیات دبیران موقت سازمان ملی دانشگاهیان ایران، دیروز، دراجتماع بزرگ دانشگاه تهران، پیام خوشامدی خطاب به مهندس مهدی بازرگان، نخستوزیر دولت موقت قرائت کرد.

متن پیام به شرح زیر است.

دانشگاه همگام همیشگی مبارزات مردم ایران

دانشگاه، دانشگاه شانزدهم آذر، دانشگاه قیام علیه کودتای ۲۸ مرداد، دانشگاه روشن نگهدارنده مشعل مبارزات حق طلبانه مردم ایران در تمامی سالهای سیاهی و تباهی، دانشگاه همبستگی ملی، دانشگاه تحصن، دانشگاه خون پاک شهیدان، دانشگاه دانشجویان در زنجیر و شهید، دانشگاه استادان و کارکنان و دانشجویان مبارز، دانشگاهی که بیاری مردم و در راه انقلاب بازگشائی شد تا نهال آزادی بارور گردد، دانشگاه این سنگر آزادی، مقدم مرد مبارز دانشگاهی مهندس مهدی بازرگان نخستوزیر دولت موقت انقلابی را گرامی می‌دارد.

انتخاب و آغاز کار دولت موقت انقلابی پاسخ به یکی از نیازهای انقلاب کنونی ایران در این مرحله از تحول و تکامل خود می‌باشد.

اکنون که مردم ایران بارها و بارها عدم حقانیت دستگاه حاکم را اعلام داشتاند، اکنون که همه طبقات و گروههای مردم، خود به بازسازی جامعه مطلوب خود بپا خاستاند، اکنون که نیروهای خلاق و آفریننده مرد و زن، پیرو جوان، خرد و کلان، روحانی و روشنفکر، کارگر و کشاورز سراسر جامعه را فرا گرفته است ایجاد سازمانها- نهادها و بالاخره دولت و حکومتی در جهت انقلاب ایران گام تعیین کننده‌ای در تحکیم گسترش دستاوردهای انقلاب و به پیروزی رساندن آن است.

انتخاب دانشگاه بعنوان نخستین مکان گفتگو میان رئیس دولت انقلابی و مردم، نشانه روشن یکی دیگر از خصایص انقلاب ملت ایران است. نشانه نقشی است که اعضای جامعه دانشگاهی، دانشجویان، استادان و کارکنان در نهضت انقلابی مردم داشتاند، نشانه ارجی است که رهبران انقلاب و خاصه رهبر بزرگ آیت‌الله خمینی پردانشگاه، این سنگر آزادی می‌نهند، نشانه وظیفه‌ایست که دانشگاهیان می‌باید درایجاد جامعه مطلوب و دلخواه مردم و درتحکیم گسترش آزادی، استقلال و دموکراسی عهده‌دار شوند.

حضرت آیت‌الله طالقانی درگفتگوئی با گروهی از دانشگاهیان متحصن درتفسیر آیاتی از کلام‌الله مجید بضرورت تزکیه دانشگاهی اشاره فرمودند. تزکیه یعنی پاکسازی، بازسازی، پلیدیها را بدور ریختن و بسوی پاکی‌ها رفتن. تزکیه یعنی وداع با فساد و آشتی با ممنوعیت. یعنی وداع با خود کامگی و آشتی با آزادی یعنی وداع با بهره‌کشی و آشتی با مردم. یعنی وداع با ظلم‌وآشتی با عدل یعنی وداع با انفراد و آشتی با استقلال.

درراه ساختن ایرانی آباد، آزاد و مستقل، که خواست همگان است به تزکیه بپردازیم. بروبرانه‌های این دستگاه ظلم و فساد، جامعه دلخواه و مطلوب خود را بازسازی کنیم. آلودگی‌ها را طردکنیم و پاکی‌ها را مستقر سازیم.

سخنرانی اعضای کانون نویسندگان ایران

- چهار نفر از اعضای کانون نویسندگان ایران ۹ صبح فردا در کانون فرهنگیان ناحیه ۲ واقع در ایسرانشهر جنوبی، دبیرستان میرافضلی سخنرانی و شعرخوانی دارند.

بدعوت این کانون بتول عزیزپور و حسن فدائی فردا شعر خواهند خواند و محمد محمدعلی و هوشنگ اسدی سخنرانی دارند.

- همچنین ساعت ۱۰ صبح روز سه‌شنبه ۳ تن از اعضای کانون نویسندگان ایران فریدون فریاد، عمران صلاحی و اسدالله عمادی در مجتمع آموزش پزشکی درمان‌نو شعرخوانی و سخنرانی دارند.

حضرت آیت‌اله‌العظمی خمینی

انتخاب جناب آقای مهندس مهدی بازرگان را به نخست وزیری ملت تبریک و پشتیبانی خود را اعلام میداریم.

کارگران و کارکنان چاپ افست (۲۵ شهریور سابق)

پیشگاه مقدس زعیم عالیقدر و مجاهد اکبر حضرت آیت‌اله العظمی خمینی

کارکنان جمعیت شیر و خورشید یزد ضمن محکوم نمودن دولت غاصب و غیر قانونی، هم صدا با همه اقشار ملت پشتیبانی خود را از دولت موقت انقلاب آقای مهندس بازرگان اعلام و در راه اهداف عالیه آن مرجع عالیقدر حتی از ایثار جان هم دریغ نخواهیم کرد.

پزشکان و کلیه کارکنان جمعیت شیر و خورشید یزد

جناب آقای مهندس مهدی بازرگان

نخست وزیری شما یکی از دست آوردهای ارزنده جنبش حق طلبانه ملت ایران است.

ما توفیق شما مبارز راستین را در سامان بخشیدن به سرزمینمان، آرزومندیم.

گروه موسس جامعه کارکنان بانکملی ایران

جناب آقای مهندس بازرگان

کارکنان اتاق اصناف پایتخت مانند سایر طبقات ملت ایران پشتیبانی خود را از دولت موقت جنابعالی که به انتخاب رهبر عالیقدر امام خمینی بوده اعلام داشته و تا رسیدن به پیروزی نهائی همچنان بدنبال امام خواهیم بود.

کارکنان اتاق اصناف پایتخت

ضمن عرض تبریک کارکنان جمعیت شیروخورشید سرخ کرج به اتفاق کادر درمانی بیمارستانهای فاتح- کمالی- پلی کلینیک

انتخاب جناب آقای مهندس مهدی بازرگان را بسمت نخست وزیر خلق ایران از طرف قائد اعظم رهبر عالیقدر جهان شیعه حضرت‌آیت‌اله العظمی خمینی تائید و پشتیبانی خود را از ایشان در جهت تحقق یافتن نهضت اعلام میداریم.

کارکنان جمعیت شیروخورشید سرخ کرج

جناب آقای مهندس‌مهدی‌بازرگان
نخستوزیر دولت موقت ایران

انتخاب شایسته آنجناب را ازطرف رهبرانقلاب ملت‌ایران حضرت آیت‌اله‌العظمی خمینی تبریک عرض نموده و پشتیبانی کامل خود را بدینوسیله اعلام میداریم.

کارکنان بهداری و بهزیستی شهرستان‌اهواز

استاد دانشمند و مبارز نستوه
جناب آقای مهندس بازرگان

در این لحظات تاریخی انتخاب آن استاد آزاده و مبارز راستین را به نخست وزیری از جانب زعیم عالیقدر ملت ایران حضرت آیت‌اله العظمی امام خمینی بعموم ملت ایران تبریک عرض نموده موفقیت جنابعالی را در راه به ثمر رساندن اهداف انقلاب از درگاه باریتعالی مسئلت دارم.

کرج- مهندس کاظمینی

پیشگاه قائد اعظم مجاهد اکبر حضرت آیت‌اله العظمی امام خمینی

کارکنا مبارز صنایع بسته‌بندی ایران ورود باشکوه و پیروزمندانه آن رهبر بزرگ را به وطن خیرمقدم عرض نموده و بار دیگر پشتیبانی و همبستگی خود را با ملت غیور ایران در جهت تحقق بخشیدن به آرمانهای ملی و مذهبی اعلام داشته و همگی جان بکف آماده اجرای فرمان مطاع رهبر بزرگ انقلاب میباشند.

سندیکای کارگران صنایع بسته‌بندی ایران

جناب آقای مهندس بازرگان
نخستوزیر دولت موقت انقلاب ایران

ضمن تأیید کامل و اعلام همبستگی، موفقیت دولت آن‌جناب را خواهانیم.

کارکنان دفتر هماهنگی برنامه‌ها وزارت آموزش وپرورش

جناب آقای مهندس مهدی بازرگان
نخستوزیر محترم

ضمن عرض تبریک، پشتیبانی قاطع خود را از دولت قانونی و انقلابی آن‌جناب که به دستور رهبر عظیم‌الشان (امام‌خمینی) شروع بکار کرده اعلام میدارد.

کارکنان اداره کل امورمالی وزارت آموزش و پرورش

پیشگاه مبارک قائد اعظم امام‌خمینی

صدور فرمان تاریخی و انتخاب جناب آقای مهندس مهدی بازرگان را بسمت نخستوزیر انقلاب ملت ایران تهنیت عرض نموده و پشتیبانی خودرا ضمن اعلام هرگونه جانبازی و فداکاری در راه بثمر رسیدن این انقلاب اصیل و مردمی ابراز میداریم.

گروه پیشرو ایل شاهسون بغدادی

هیئت صاحب‌الزمانی گمرک امیریه

انتصاب جناب آقای مهندس بازرگان را به نخستوزیری از طرف زعیم عالیقدر حضرت آیت‌اله‌العظمی خمینی صمیمانه به ملت مسلمان و مبارز ایران تبریک میگوید.

از طرف هیئت صاحب‌الزمانی - علی رادمنش

بسمه تعالی
زعیم عالیقدر حضرت آیت‌اله‌العظمی آقای خمینی دام‌ظله‌الشریف

حسن انتخاب جناب آقای مهندس مهدی بازرگان بسمت نخستوزیری از طرف حضرت مستطاب عالی را بعموم ملت ایران تبریک میگوییم، امید است در ظل توجهات آن زعیم عالیقدر ملت ستمدیده و بپا خواسته آرمانهای خود را بازیابد.

از طرف صندوق قرض‌الحسنه امداد- یوسف‌آباد و هیئت امناء مسجدسادات- سیدعلی گلپایگانی

حضرت آیت‌اله العظمی امام خمینی مدظله عالی

مقدم مبارک آن زعیم عظیم‌الشان را بوطن از طرف خود و مردم نجف‌آباد بعموم مسلمین تبریک میگوییم و از باریتعالی جل شانه توفیق آن جناب را مسئلت دارم تا پرچم توحید و اتحاد جماهیر اسلامی بر تمام اقطارگیتی به اهتزاز درآید.

الاحقر شیخ محمد باقر تدین

بسمه تعالی
جناب آقای مهندس مهدی بازرگان
نخست وزیر محبوب و منتخب شورای انقلاب ایران

گروه امداد و انتظامات خیابان سعدی سمنان انتخاب آنجناب را بسمت نخست وزیری ایران بسهمه مبارزین و مجاهدین پاکدل صمیمانه تبریک گفته توفیق جنابعالی را در این لحظات حساس مملکت برای خدمت بخلق مبارز و فداکار ایران از درگاه احدیت آرزومندند.

از طرف گروه امداد و انتظامات خیابان سعدی- ابوالقاسم اقوامی- حاج آقا حسن رهبر- رجبعلی دانائی.

جناب آقای مهندس مهدی بازرگان

گزینش آن رادمرد بزرگ را به عنوان نخستوزیر دولت موقت آن هم با انتخاب و معرفی رهبر بزرگ انقلاب امام خمینی تهنیت گفته پشتیبانی خود را بدینوسیله از دولت جنابعالی اعلام میداریم.

روشنفکران مجاهد کاشان

محضر حضرت آیت‌الله‌العظمی خمینی مدظله

محترماً بعرض عالی میرساند که کارکنان شرکت شیر منطقه خراسان در اجرای اوامر مقدسه آنجناب پشتیبانی کامل خود را از جناب آقای مهندس مهدی بازرگان نخست وزیر ملی و قانونی ملت ایران اعلام و مطیع دستورات ایشان خواهند بود.

جناب آقای مهندس مهدی بازرگان
اولین نخستوزیر انقلاب

انتخاب آنجناب به مقام نخستوزیری موقت از طرف حضرت آیت‌الله‌خمینی رهبر بزرگ انقلاب ایران مورد تائید میباشد.

دبیران و کارکنان دبیرستان هدف شماره یک

جناب آقای مهندس مهدی بازرگان

ما مدیران- کارمندان وکارگران شرکت پشم شیشه ایران (سهامی عام) با شادمانی بسیار انتخاب آنجناب را بریاست حکومت موقت انقلاب ایران تبریک گفته و ضمن تائید آنجناب همبستگی خود را بار دیگر به امام خمینی و انقلاب ایران اعلام میداریم.

شرکت پشم شیشه ایران (سهامی عام)

جناب‌آقای مهندس‌مهدی‌بازرگان دامت‌برکاته

ما دولت موقت انقلابی اسلامی آنجناب را با جان و دل پذیرفته و با هرقطره‌خون خود از آن دفاع خواهیم کرد و موفقیت دولت شما را درراه بازسازی فرهنگی، اقتصادی و سیاسی وطن مقدسمان خواستاریم

جامعه روحانیت نیشابور- اصناف و بازرگانان- قضات دادگستری- پزشکان- فرهنگیان و دانشجویان و دانش‌آموزان- کارکنان و دوایر دولتی و بانکها و بخشهای‌خصوصی- کشاورزان و کارگران شهرستان نیشابور

اهالی سلطانیه زنجان ورود پیشوای بزرگ آیت‌الله‌العظمی‌الامام خمینی را بملت قهرمان ایران تبریک گفته و پشتیبانی خود را از نخستوزیر منتخب امام اعلام میدارند

زعیم عالیقدر امام خمینی

انتخاب آقای مهندس مهدی بازرگان به سمت نخستوزیر انقلاب اسلامی که از افراد مومن به وطن و ملت میباشد گامی دیگر در راه پیروزی به رهبری آن زعیم عالیقدرنصیب ملت ایران گردیده است ضمن اعلام حمایت و پشتیبانی خود توفیق هر چه بیشتر ایشان را در راه خدمت به ملت ایران از خداوند متعال خواستارم.

سیدعلی اکبر توکلی

ورود زعیم عالیقدر نائب‌الامام حضرت آیت‌الله‌العظمی خمینی را بوطن بعموم رادمردان و رادزنان تهنیت گفته و بمنظور پاسخ مثبت بندای آن قائد اعظم درتائید نخستوزیری جناب آقای مهندس مهدی بازرگان رجل سیاسی و مذهبی از عموم اعضاء صنف تهیه کنندگان و فروشندگان کالای کشاف و جوراب دعوت میشود که دراجتماعات و راهپیمائیهائی که صورت میگیرد شرکت فرمایند و بدینوسیله رشدملی خویش را بثبوت رسانند.

اتحادیه صنف کشاف و جوراب تهران

جامعه ملی پزشکان- دندانپزشکان و داروسازان کرمان

از انتخاب جناب آقای دکتر مهندس مهدی بازرگان چهره شناخته شده اسلامی و ملی بسمت نخستوزیری موقت توسط رهبر عالیقدر انقلاب حضرت آیت‌اله‌خمینی پشتیبانی کرده و آرزوی موفقیت معظم‌له را در راه به ثمر رسیدن انقلاب که پشتوانه آن خونها، رنجها و شکنجه‌هاست از درگاه خداوند مسئلت داریم.

مبارز دانشمند جناب آقای مهندس مهدی بازرگان

ضمن اعلام همبستگی به نهضت عظیم انقلاب اسلامی ایران انتخاب آن جناب را بعنوان نخست وزیری دولت موقت از جانب امام خمینی تبریک عرض مینماید.

سندیکای کارکنان اداره مرکزی شرکت سیمان تهران

جناب آقای مهندس مهدی بازرگان

انتخاب آنجناب را بسمت نخست وزیری که از طرف زعیم عالیقدر ملت ایران و مرجع و رهبر عالیمقام جهان اسلام حضرت آیةالله العظمی‌الامام خمینی صورت گرفته و مورد تائید قاطبه ملت بوده و مردم سمنان هم در رفراندوم ۱۷ بهمن آن را تایید و تنقید نموده‌اند به نمایندگی از طرف کلیه اصناف و پیشه‌وران و بازرگانان و بازاریان سمنان تبریک و تهنیت عرض مینمائیم و توفیق جنابعالی را در اجرای اهداف عالیه نهضت مقدس تحت رهبری و ارشاد امام خمینی از خداوند متعال مسئلت داریم

نمایندگان بازار و اصناف و پیشه‌وران و بازرگانان سمنان- حاج غلامعلی رحیمیان- حاج علی اصغر صفا خواه- حاج سید علی اصغر ربیعی- حاج سید عباس مشیری- حاج سید جعفر اکرم- حاج یداله سیستانی- حاج سید تقی دانائی- حاج جعفر عبدالشاه- علی جهانشاهی علی اکبر خانه‌رز

جناب آقای مهندس مهدی بازرگان
نخست وزیر موقت محبوب

انتخاب شایسته آنجناب بعنوان طلیعه طلوع خورشید عدل اسلامی همچون سرخط فصل زرینی بر تارک تاریخ وطن ما موجی از شادی در دل همگان افکند کارکنان استانداری و فرمانداریهای استان کرمان که بدستور قائد اعظم حضرت آیت‌اله العظمی خمینی در اعتصاب بسر میبرند ضمن اعلام پشتیبانی از نخست وزیری آنجناب آماده هرگونه ج

بختیار: جمهوری قابل قبول است

کاظم زرلگار، سردبیر کیهان اینترنشنال مصاحبه با دکتر شاپور بختیار، نخست‌وزیر انجام داده که رئوس آنرا در زیر می‌خوانید:

بختیار در جریان این مصاحبه رفتاری دوستانه و بی‌تکلف داشت. او که سالها به عنوان یکی از رهبران گروه مخالفان فعالیت می‌کرد اکنون با وجود فشارهای شدید، حالت آرام و در عین حال اعتماد به نفس خود را بهنگام توضیح وضعی حساس که با آن روبروست، حفظ کرده بود.

عکس سیاه و سفید بدون قاب دکتر مصدق پشت سر صندلی بختیار روی فلسه کتاب به چشم می‌خورد:

درباره مذاکره بامهندس بازرگان

کانال مذاکره خیلی ساده است، ما خودمان بایکدیگر تماس دوستانه داشته‌ایم. رابطه بوسیله دوستان هم داریم. ولی با ایشان بطور رسمی از وقتیکه «نخست وزیر» شدند، باصطلاح از آقای خمینی حکم گرفتند، تماس نداشته‌ایم. دربارهٔ مسائلی که ممکن است مطرح شود: اگر آقای بازرگان می‌خواهند وزرایی در کابینه من داشته باشند ما حرفی نداریم. اتفاقاً آدمهای با ارزشی هم در اطراف ایشان هستند. اگر ایشان بخواهند راجع به انتخابات، راجع به آینده قانون اساسی، راجع باینگونه مسائل صحبت بکنند، بنده آمادگی دارم ولی بعنوان اینکه بنده استعفا بدهم، بنفع ایشان یا بنفع هردولت دیگری این مساله بنظرمن در شرایط کنونی قابل طرح نیست.

راجع به چارچوب مذاکرات

چارچوب مذاکرات باید در قانون اساسی باشد. بنده متن نوشته‌های آقای بازرگان را مطالعه کرده‌ام که ایشان طرفداران قانون اساسی بوده‌اند. ما هم گفته و نوشته‌ایم منتهی بعضی‌ها عدول کرده‌اند. موضوع را شوخی می‌پندارایم که اینها چیزی دیگر بوده است. ولی قانون اساسی اجازه میدهد که قانون اساسی را عوض کنیم، اگر که تمام یا قسمتی از آن برخلاف مصالح مملکت باشد. بنده خیلی خیلی خوشحال میشوم که ایشان هم این تفاهم را از خودشان نشان بدهند. اشکال کار را فقط در این میدانم که او مثل من در اتخاذ تصمیمات آزاد نیست، چون حقیقتاً من میتوانم بشما بگویم بدلائلی که خودتان میدانید و بدون اینکه بخواهم غلو کنم و بدلائلی استثنایی که مملکت دارد من آزادترین نخست‌وزیری هستم که در این مدت، بلند حرفهایم را زده‌ام. حالا آیا او هم همین آزادی در بیان را دارد؟ من تردید دارم. در هرصورت اگر آزاد باشد تا بتواند مطالب را آزادانه بگوید من حاضرم.

راجع باعتصابات

اعتصابات برعکس آنچه شما میگوئید همشان تحت نفوذ و فرمان آقای خمینی نیست... توده‌ایها هستند که زیر عبای آقای خمینی مشغول فعالیتند. آقای خمینی یا دوستانش با نصیحت‌ها یا بروی خودشان نمی‌آورند. اگر آمدن ایشان به مملکت باعث تشدید جریانات بشود که آبروشان میرود، ایشان تشریف آورده‌اند که با کی مبارزه کنند، با ملت ایران مبارزه کنند؟

این ملت از پا در میاید. دولت که از پا در نمیاید. اگر بچه‌های ۶ ساله را نمیگذارند بمدرسه بروند تقصیر من نیست. تقصیر آنهاست. اگر اعتصابات کارگران گمرکات بازرگان یا جلفا اینقدر ضرر به مملکت میزند یا در جنوب ایران کشتیهای حامل غلات و مواد غذایی تخلیه نمیشوند، به مردم این مملکت خیانت شده است زیر بنای اقتصادی این مملکت است که از بین میرود. نه آمدن من، نه بازرگان نه شما هیچکدام این موضوع را حل نمیکند بایستی این مسائل تمام بشود. پس آمدن آقای خمینی برای چه بود؟ آمده بود که چه بکند؟ که وعده ولایت فقیه را بدهد؟ یا بما اول نان بدهد؟ بمردم حداقل معیشت زندگی را بدهد؟ یا این اغتشاشات را بخواباند؟ ایشان بیشترها میگفت شاه برود. خوب شاه رفت. حالا دیگر چه میگوید؟ میگوید دودمان پهلوی شما خواهید دید اگر دودمان پهلوی استعفا بدهند، باز ایشان یک چیز تازه برای ما میآورند متاسفانه نه در جهت سازندگی.

موقعیت قانون اساسی

اگر سلطنت ۱۳۰۴ را قبول نمیکنند لابد یک راه داریم: که پسر احمدشاه را برگردانیم یا نوه او را... پدر مرا رضاشاه کشته، خود من سی‌سال را با در زندان یا تبعید گذرانده‌ام، اما اینها حس وطن‌پرستی ندارند و منافع و غرض شخصی خودشان را بالاتر از منافع مملکتشان میدانند بکشب بعد از ۲۵سال دنبال من فرستادند که آقا! بیا مملکت دارد از دست میرود، بعلت سابقه درخشانی که من در مبارزاتم داشتم. اگر پول بود و آرامش هم بود آقای هویدا همین جا نشسته بود... مسلم است که انصاف هم ندارند که بگویند این آدم آمد آزادیهایی که میخواستیم داد. و در همان جهت هم قدم برداشت. پس ما با او همراهی کنیم. نه، اطمینان داشته باشید هرطور که باشد مردم بالاخره خسته میشوند و میفهمند، زمان بهیچ عنوان بضرر ما نیست.

راجع ببازشدن بازار

بازار بدو دلیل بسته است: یکعده از ترس و عده‌ای دیگر برای اینکه ورشکسته‌اند. دربارهٔ ورشکستگی، بنده میتوانم اعلام کنم و گفتمام که یک ماده واحده بمجلس ببریم یا تصویبنامه‌ای بگذرانیم که سفته‌ها را بمدت چهار تا ششماه تمدید کنند و نگذاریم که مردم از پای درآیند. بازار چرا باز نشود؟ آقای خمینی روی چه اصول اسلامی، چه دیانت و چه قانونی میگویند که بازار بسته باشد؟ اگر خودشان هم نخواهند اطرافیانی دارند که بعلت نداشتن تعادل فکری میخواهند بهر قیمتی که باشد مملکت را از پای درآورند.

راجع به دیکتاتوری

دیکتاتوری الان از طرف ما نیست بلکه از طرف آنهاست که مثلاً میخواهند که روزنامه کیهان محدود باشد.

راجع به تغییر رژیم

قانون اساسی اجازه هرنوع تغییری را داده است منجمله اعلام جمهوری. ولی مردم باید بطور عادی بوسیله مجلس مؤسسان یا تشکیل یک مجلس آزاد انتخاباتی اعلام جمهوری کنند. قانون همچنین اجازه‌ای را میدهد چنانکه در ممالک خارجی برای تغییر قانون اساسی اختیارات لازم به نمایندگان داده میشود.

سؤال- این تغییر رژیم موردقبول ارتش خواهد بود؟

جواب- اگر این تغییر بطور عادی و آرام انجام شود، بله. ولی اگر بزور و اهانت باشد، نه.

- درمورد شایعه انحلال مجلس یا رأی عدم اعتماد

اولاً به هزار ویک دلیل مجلس بمن رای عدم اعتماد نمیدهد. ثانیاً لازم نیست من مجلس را منحل کنم از ۱۵ اسفند ماه فرمان انتخابات باید صادر شود، و در عرض سه ماه مقدمات انتخابات فراهم شود. انتخابات در صورت آرامش انجام پذیر خواهد بود. اگر اغتشاش و خونریزی در سراسر مملکت وجود داشته باشد چگونه میتوانیم انتخابات را انجام دهیم.

راجع به دکتر سنجابی

من و همین دکتر سنجابی آرزو داشتیم که چهار اتاق داشته باشیم که بتوانیم تابلوی جبهه ملی را بزنیم و سازمان بدهیم. حالا که آزادی وجود دارد سنجابی چه میگوید؟ میخواهد مبارزه سیاسی کند؟ پس چرا بجای دادن تشکیلات دائم میرود دست آقا را میبوسد؟

مصاحبه با لوموند

پاریس- رویتر- شاپور بختیار نخست‌وزیر ایران، در مصاحبه‌ای که دیروز منتشر شد تهدید کرد اگر اعضای دولت منتخب آیت‌الله خمینی برای ورود به وزارتخانه‌ها تلاش کنند دستور دستگیری آنها را خواهد داد.

بختیار در این مصاحبه که با لوموند انجام شد گفت دستور داده حقوق اعتصابیون از این ماه قطع گردد وی گفت بعضی از اعتصابها باید شکسته شود.

بختیار در این مصاحبه گفت تنها راهی که بتوان اکثریت خاموش ایرانی را به ابراز عقیده واداشت برقراری نظم و سپس انجام انتخابات آزاد است.

از بختیار سئوال شد اگر وزرای منتخب مهندس بازرگان نخست‌وزیر دولت موقت بخواهند وارد دفاتر خود در وزارتخانه‌ها شوند چه خواهد شد؟ وی گفت دستور میدهم آنها را بازداشت کنند. بختیار گفت ریاست رهبر شیعه را که هفته پیش بمنظور تأسیس یک جمهوری اسلامی به ایران بازگشته است نمی‌پذیرد وی گفت ما نمی‌خواهیم یک دیکتاتوری جدید و نیرومند را جانشین یک دیکتاتوری کهنه و فرسوده بکنیم. وی درباره حمایت عظیم از آیت‌الله خمینی گفت اگر همین حالا انتخابات انجام شود ۹ نفر از ۱۰ نفر به آیت‌الله رای خواهند داد اما ۶ ماه دیگر که اوضاع آرام شد اینطور نخواهد بود.

در این مصاحبه بختیار گفت عقیده دارد میتواند حالا که شاه رفته است یک حکومت دموکراتیک در ایران بوجود آورد وی گفت چشمهای مردم باز خواهد شد آنها درخواهند یافت که آیت‌الله خمینی کهنه‌پرست و غافل است.

در مورد تصمیمش راجع به قطع حقوق اعتصابیون در پایان ماه جاری، بختیار گفت چیزی که نخست‌وزیران پیشین از ترس خمینی به غلط مجبور به انجام آن شده‌اند پرداخت حقوق اعتصابیون بود حتی پرداخت اضافه کار از حالا ببعد فقط آنهایی که کار بکنند حقوق خواهند گرفت.

بختیار در این مصاحبه همچنین گفت آیت‌الله خمینی بیش از شاه به ایران صدمه زده است.

وی گفت بسیاری از اعتصابها را کمونیستها وماموران سابق ساواک براه انداخته‌اند.

او گفت ما ساواک را منحل نکردیم که دو ساواک، ساواک ملاها وکمونیستها را داشته باشیم. بختیار گفت نه ارتش طرفدار آیت‌الله خمینی است، نه طبقه روشنفکر. طبقه روشنفکر جرات اظهار نظر ندارد.»

بختیار در مصاحبه‌ای با رادیو فرانسه نیز گفت «آنها در جستجوی هیاهوی خیابانی، شعارهای بی‌معنی که با فریادهای گوشخراش تکرار می‌شود، هستند. می‌خواهند بگویند ما اکثریت داریم. در حالی که اکثریت باید متین، آرام وخاموش باشد.»

در مراسم بزرگداشت ارانی گفته شد:

پرشکوه‌ترین بزرگداشت ما از شهدا در اتحاد ماست

دانشکده حقوق و دانشگاه تهران سومین روز بزرگداشت یاد شهدا و دکتر تقی ارانی را پشت سر گذاشت.

در این روز سیمین حکمت‌جو، خواهر پرویز حکمت جو در مورد زندگی و مبارزات و چگونگی شهیدشدن برادر خود سخن گفت. او در قسمتی از حرفهایش گفت «زمانی که مرا برای شناسایی جسد برادرم بردند، تنها سر او را نشان دادند با اینکه اصرار داشتم، اعضای بدنش را ببینم تا بدانم چه شکنجه‌هایی را تحمل کرده، جداً از این کار خودداری کردند. شاید برای او اعضاء دیگری باقی نمانده بود، یا قسمت بیشتر بدنش زیر شکنجه آنچنان آسیب دیده بود که قابل دیدن نبود.»

بعد از سیمین حکمت‌جو، سیاوش کسرائی پشت تریبون رفت و چنین گفت: «نخست اینکه ما برای تجلیل از شهدا گرد آمده‌ایم. تجلیل از همه شهدای مردم ایران و اگر چنانچه در اینجا تنها نام چند شهید بزرگوار بگذرد. امیدوارم اینرا بمنزله گلچینی از همه دشت پرشقایق این خاک قلمداد کنند نه چیزی جز آن. بجاست که موقع را مغتنم بدانم و از اینکه رهبر خردمند و پارسای مبارزات ضد استبداد و ضد امپریالیست ما پس از تبعید طولانی و بازگشت به وطن، یگانه جایگاهی را که برای گفتگو و رویاروئی با مردم انتخاب فرمودند مزار شهدا بود یاد کنم که در جای خود مفهومی والا و تسلیتی بزرگ دربرداشت. و همچنین می‌خواهم با فریاد میلیونی خلق ایران بانگ بردارم «درطلوع آزادی، جای شهدا خالی.»

دیگر آنکه بخاطر بسپاریم که تجلیل از شهادت تجلیل، از مرگ نیست. چه شهید بگمان من آن کسی است که به مبارزه بر می‌خیزد و از لحظه ورود بمبارزه شهادت می‌گیرد، نه در لحظه شهادت. بنابراین ستایش ما ستایش از مبارزی است که برخط گام برمی‌دارد و راه به کام مرگ سرخ دارد و فاصله آغاز مبارزه تا مرگ، زندگی است و ستایش ما از زندگی است.»

پس از کسرایی، طلوع تیزابی، خواهر هوشنگ تیزابی چند کلمه‌ای اظهار داشت و گفت «برپرشکوهترین بزرگداشت ما از شهدا، در اتحاد ماست.»

پس از آن مادر همایون کشتیرابی سخن گفت: او در قسمتی از سخنرانیش یادآور شد، تره‌گل‌ها، بدیع‌زادگان‌ها، طاهرزاده‌گان‌ها، آلادپوشها، صادق‌ها، خرم‌آبادی‌ها، و سایر شهدالالهای سرخ دیروز جویبارهای رودخانه عظیم حرکت انقلابی امروز ایران هستند. تمام اینها فرزندان خلف ایران هستند. همه آنان زیرشکنجه یک رژیم دیکتاتور صفت با گلوله همان رژیم وابسته به امپریالیسم شهید شدند. شرم دارم فرزندانم را تفکیک کنم. متأسفانه افرادی آگاهانه دست به این تفکیک می‌زنند...»

پس از آن مادر حیدری بیگوند در لزوم همبستگی و اتحاد سخنانی چند ایراد کرد.

کارکنان شرکت ملی صنایع پتروشیمی:

آماده اجرای دستورات بازرگان هستیم

شورای مؤسس جامعه کارکنان شرکت ملی صنایع پتروشیمی و شرکتهای فرعی و وابسته در نامه‌ای خطاب به بازرگان آمادگی کارکنان این شرکتها را برای اجرای دستورات او به عنوان نخست‌وزیر دولت موقت جمهوری اسلامی اعلام کرده است:

با کمال مسرت انتصاب برحق جنابعالی را به مقام ریاست دولت موقت جمهوری اسلامی ایران با تأییدات حضرت آیت‌الله العظمی امام خمینی رهبر بزرگ انقلاب ایران صمیمانه تبریک گفته و موفقیت آنجناب را در تشکیل و معرفی اعضای دولت خود و به ثمر رساندن اهداف مترقی و ضد استعماری ملت قهرمان ایران از خداوند بزرگ مسئلت داریم و بدینوسیله آمادگی کلیه کارکنان شرکت ملی صنایع پتروشیمی و شرکتهای فرعی و وابسته را در اجرای فرامین جنابعالی اعلام می‌نماییم.

تظاهرات طرفداران قانون اساسی

ارومیه- (رضائیه)- گروه زیادی از روستائیان اطراف ارومیه دیروز بطرفداری از قانون اساسی دست به تظاهرات زدند. مأموران انتظامی بعلت احتمال درگیری این عده با مخالفان از ورود آنها به شهر جلوگیری کردند.

پیام تشکر امام خمینی از ملت ایران

ملت حرف خود را دیگر با چه زبانی بگوید؟

حضرت آیت‌الله‌العظمی امام خمینی در پیامی به مناسبت راهپیمائی عظیم پنجشنبه از ملت ایران تشکر کرد. متن پیام امام خمینی بقرار زیر است:

از عموم ملت ایران که در این سال‌های طولانی زحمات کشیده‌اند وصفوف خود را فشرده کرده‌اند وبرای مبارزه با دستگاه ظلم رنجها دیده‌اند ومصیبتها کشیده‌اند تشکر می‌کنم. از این اجتماع عظیم ملت ایران، در این روز که برای پشتیبانی از دولت جناب مهندس بازرگان که دولت شرعی ودولت امام زمان سلام‌الله وعلیه است تشکر می‌کنم. باید همه‌ی خبرگزاری‌ها بدانند که این اجتماع عظیم که در ایران از مرکز گرفته تا همه شهرستان‌ها وقصبات برای پشتیبانی از این دولت بوده است، این کافی است برای جواب آنها که می‌گویند باید ملت بگوید.

ملت با چه زبانی بگوید؟ ملت فریاد می‌زند، ملت چندین وقت است، چندین سال است که برای خواسته‌هایش فریاد می‌زند.

امروز هم با فریادها، با شعارها، پشتیبانی خودشان را از دولت اسلامی اعلام کردند واظهار تنفر از مخالفین کردند. خوب است که این مخالفین دست از این خطاها بردارند. دیر نشده است اینها برگردند به دامن ملت، باز هم توبه آنها قبول است. این قدر با این ملت لجاجت نکنند، این قدر این ملت را اذیت ندهند. الان به من اطلاع دادند که در گرگان وبعضی جاهای دیگر در این روزها کشتار شده است. آخر چرا اینطور کارها می‌شود؟ این چماقدارها که سابق «محمدرضای» در پناه آنها زندگی می‌کرد وحالا شماها در پناه آنها زندگی می‌کنید، این چماق‌دارها کی‌ها هستند؟ اینها از چه سازمانی هستند؟ آخر چرا با ملت اینطور عمل می‌کنید؟ چرا اینقدر خونریزی راه می‌اندازید؟ چرا اینقدر با مردم لجاجت می‌کنید؟ ما می‌خواهیم که این مملکت آرامش داشته باشد، ما صلاح همه ملت را می‌خواهیم، ما می‌خواهیم که یک ارتش مستقل داشته باشیم، یک ارتشی که مربوط به غیر نباشد، مربوط به ملت باشد.

ارتش باید برگردد به دامن ملت، همان طور که عده کثیری گروههائی کثیری برگشته‌اند وما با آغوش باز آنها را پذیرفته‌ایم، شما هم بگردید وهمه‌ی ارکان دولت باید برگردند.

من اعلام می‌کنم که موافقت کردن با این دولتی که ما فراهم آورده‌ایم، تکلیف شرعی همه است، و مخالفت کردن برهمه محرم است. ما اعلام می‌کنیم که خدمت کردن به این دولت طاغوتی خدمت به طاغوت است، خدمت به کفر و شرک است، نباید خدمت بکنید. خدمت به اجانب است.

من از خدای تبارک و تعالی می‌خواهم که ایران یک ایران آزاد و مستقل باشد، من از ملت می‌خواهم که به همین‌طور که ادامه داده‌اند تاکنون، نهضت خودشان را بازهم ادامه بدهند تا اینکه انشاءالله به پیروزی نهایی واصل شویم. پیروزی انشاءالله نزدیک است و رمز پیروزی وحدت کلمه است. باید همه کلمه‌ی خود را واحد کنیم. باید همه پشتیبان هم باشید تا اینکه به پیروزی برسیم.

اخیرا چیزی به من اطلاع داده‌اند که موجب تأثر شد و آن اینکه در بعضی از مناطق اشخاصی که از اهالی آنجا هستند، حمله کرده‌اند به این جنگل‌ها و جنگلها را دارند خراب می‌کنند. این جنگل‌ها مال ملت است، نباید آن را خراب کرد، باید به نظر «ولی‌امر» و «حاکم» باشد، جایز نیست برآنها که بروند و جنگل‌ها را ببرند و خرابی کنند. باید به اینها برادرهای ما نصیحت بکنند و جلوگیری کنند و نگذارند که این چیزهایی که تاکنون بوده و دیگران برده‌اند حالا ما خرابی بکنیم، اینها خرابی است، نباید این خرابیها ایجاد شوند. چنانکه نباید اشخاص را بیخود و بی‌جهت مورد شتم و آزار قرار داد، اینها یک موازینی دارد، موازین شرعی و قانونی دارد و هرج‌ومرج نباید واقع بشود.

خودتان را معرفی نکنید به اینکه مردمی هرج‌ومرج‌طلب هستید. شما ملت شریف ایران ثابت کردید که با یک قدم راسخ و با یک نظم و یک اراده مصمم کارها را دارید پیش می‌برید و یکی پس از دیگری این قوای شیطانی را منهدم می‌کنید.

خداوند انشاءالله به همه شما توفیق بدهد و به ما هم توفیق اینرا بدهد که خدمتگزار همه باشیم.

تظاهرات در اصفهان

● اصفهان- از نخستین ساعات بامداد امروز صدها هزار نفر (زن ومرد) پیاده بطرف میدان امام خمینی براه افتادند تا وظیفه خود را در همپرسی امروز بر حمایت برجمهوری اسلامی ونخست وزیری مهندس بازرگان اعلام دارند.

کیهان و شما ۳۰۵۱۷۲

پیوند سرنوشت ما وشما

با توجه به مصاحبه ساحاکی شخصی بنام سیمانوف بعنوان نماینده یهودیان ایران با رادیو اسرائیل واستار این خبر که گویا یهودیان از ترس در خانه‌های خود محصن شده‌اند ودستخصی قصد فرار دارند ما اعلام میکنیم که هدف دستگاههای تبلیغاتی اسرائیل جدا کردن یهودیان از مبارزات مردم ایران است در حالیکه یهودیان ایران با نهضت ملت ایران پیوند ناگسستنی دارند. گروهی از یهودیان ایران

آقای بختیار! روغن ریخته را نذر امامزاده میکنید؟

آقای بختیار چون کسی را پیدا نکرد تا با او همکاری کند یک کابینه ناقص ترتیب داد و حالا برای پرکردن کابینه‌اش میگوید افراد برگزیده انقلاب مردم را بهمکاری می‌پذیرد. پس از اینهمه شهید مردم بیایند و با بختیار همکاری کنند؟! زهی خوش‌خیالی و خودخواهی. فهیمه رستگار -شیراز

چکار بکنم

دوپسر من خدمت سربازی را انجام داده‌اند و یکی از آنها فردا خدمتش پایان می‌یابد، پسر سومم باید هفته آینده به سرباری برود و در چهارسال گذشته بخاطر وجود دوپسرم در پادگانها مدام نگران آنها بوده‌ام و اگر این پسرم هم بخواهد بخدمت برود و سال دیگر- آنهم در این شرایط باید بلرزم و عذاب بکشم. اگر هم نرود دردسر دیگری داریم. چکار باید بکنیم. یک مادر!

آمریکائیها بدرفتاری می‌کنند

دانشجویان ایرانی در ایالت تگزاس آمریکا از هسرنظر تحت فشار دانشگاهها و مقامات امریکائی هستند و با آنها بشدت بدرفتاری میشود. توجه مقامات و سفیر ایران را جلب میکنیم. حمید الهی

اعلام همبستگی با حکومت اسلامی

دراین زمان که ملت مبارز و حق‌طلب ایران باردیگر برهبری امام خمینی دربرابر غول استبداد و فساد قدعلم کرده ما اهالی لیسار و خطبه سرا و حومه نیز دوش بدوش برادران و خواهران مجاهد و فدائی تارسیدن به هدف نهائی دست از مبارزه برنخواهیم داشت. و دولت بختیار را غیرقانونی میدانیم. مهندس ابوطالب روحانی- غلامعباس انوشه

خارج کنندگان ارز چه بسرشان آمد

روزهائی بود که سروصدای فراوانی پیرامون لیست خارج کنندگان ارز که از سوی بانک ملی منتشرشده بود برپاشده بود. برخی از دولتها آنرا تکذیب کردند و سازمانهای قضائی بر آن صحه گذاشتند. اما دولت هیچ اظهارنظری پیرامون آن نکرد و گویا قصد دارد با سکوت خود قضیه را بورطه فراموشی بیاندازد. اگر آقای بختیارقصد مجازات فسادان را دارد خارج کنندگان ارز را پای میز حساب و کتاب بکشد و پول ملت را از حلقوم گشادشان بیرون بکشد. فهیمه هوشمند

سود صاحبان بیمه

اعتصاب کارکنان شرکت‌های بیمه اتومبیل فقط و فقط به سود صاحبان سرمایه‌دار این شرکت‌ها است.

چون مردمی که خسارت می‌بینند بعلت تعطیل بسودن این شرکت‌ها نمیتوانند خسارت خود را از آنها بگیرند در حالیکه قبلا پول بیمه خود را داده‌اند. به این دلیل توصیه میکنم کارکنان این شرکت‌ها حتی اگر لازم است مانند بانکها هفته‌ای سه روز کار کنند چرا که این کار واقعا بسود مردم است. محمد توسلی

در بحث تلویزیونی شرکت کنند

بهتر است آقایان خمینی و بختیار در یک بحث تلویزیونی مشترک شرکت کنند و برنامه‌های خود را برای مردم تشریح نمایند. امضاء محفوظ

تجویز نشده است

من بعنوان یک پیشاهنگ از همه پیشاهنگان میخواهم جلو دستور خلاف آقای بنائی رئیس سازمان پیشاهنگی به سکوت خود خاتمه دهند و به انقلاب‌مردم! ایران به پیوندند، چون در هیچ یک از مواد اساسنامه پیش‌آهنگی سکوت یا احیانا همکاری با استبداد و استعمارگران تجویز نشده است. یک دختر پیش‌آهنگ

کار دیگری بما بدهید

من یک مشروب فروش هستم که مغازه و مشروبهایم را آتش زده و به ناراج بردماند، میخواستم از آقایان روحانیان تقاضا کنم پیش از صدور فتوای غیر قانونی بودن کار ما، کار دیگری بما بدهند که زندگی و عائله‌مان را تامین کنیم. امضاء محفوظ

استادان دانشگاهها:

سیاهکل جزئی از هستی انقلاب است

گروهی از استادان دانشگاهها در بیانیه‌ای که به مناسبت سالروز رستاخیز سیاهکل منتشر کرده‌اند ضمن بزرگداشت جانفشانیها و مجاهدتهای مردم قهرمان ایران و پیشاهنگان فدائی خلق چنین نوشته‌اند:

سیاهکل را نمی‌توان و نمی‌باید در حماسهٔ پانزده صدیق جان بر کف نهاده خلاصه کرد که بی‌محابا یکی از سفاکترین نظامهای وابستهٔ جهان را به مصاف طلبیدند و با قلبهائی سرشار از عشق توده‌های زحمتکش میهن، جان بر سر آرمان خویش نهادند. اثر سیاهکل بر وجدان جامعهٔ ما بس ستر گتر و ژرفتر از قالب حماسی آنست. سیاهکل و پی‌آمدهایش ازجملهٔ عوامل تعیین کننده‌ای بود که روحیهٔ نومیدانه را که در میان توده‌ها ریشه دوانده بود از میان برداشت. سیاهکل و پی‌آمدهایش ازجمله عوامل تعیین کننده‌ای بود که چهرهٔ گریه نظام فاسد را به وضوح هرچه بیشتر در انظار آشکار نمود و بدین‌سان میسر ساخت تا بر آگاهی خلق از تعارض آشتی‌ناپذیرش با ضدخلق افزوده گردد. سیاهکل شکل نوینی از مبارزه را مطرح کرد. پس از هشت سال، هم‌اکنون نیز اثرات سیاهکل نه‌تنها بر وجدان قشرهای وسیعی از توده‌ها بلکه در متن واقعیت انقلابی جامعه آشکار است. سیاهکل جزئی از هستی انقلابی ماست.

یاد این قهرمانانرا گرامی میداریم و از صداقتشان در مواجهه با واقعیات درس می‌گیریم و خاطرهٔ این مجاهدان را برای استحکام بخشیدن بوحدت عمل هرچه بیشتر تمامی رزمندگان راستین خلق به یاری می‌طلبیم.

توسط دادستان کل کشور:

دستور بازداشت نخست‌وزیر و وزیران توقیفی حکومت نظامی صادر شد

دادستان کشور به دادسرای دیوانکیفر و دادسرای تهران دستور بازداشت موقت نخست‌وزیر و وزراء پیشین را که در بازداشت فرمانداری نظامی طبق ماده ۵ حکومت نظامی بسر میبرند صادر کرد. این دستور برابر تصویب قانون تعقیب و محاکمه متجاوزین به حقوق اساسی و بیت‌المال مردم در مجلس شورایملی و تصویب قانون امروز در مجلس سنا داده شده است. زیرا با تصویب این قانون اولا ممکن است دولت موجبی برای ادامه حکومت نظامی نبیند و آنرا ملغی کند بنابراین با لغو حکومت نظامی در تهران دیگر موجبی برای بازداشت عده‌ایکه طبق ماده ۵ در زندان فرمانداری بسر میبرند نخواهد بود ولی با تصویب قانون مربوط به متجاوزین به حقوق اساسی، دادستان کل کشور بموجب قانون برای جلوگیری از فرار این عده ناگزیر به صدور دستور بازداشت موقت آنان تا تکمیل پرونده هریک که هم‌اکنون در دادسرای دیوانکیفر مراحل نهائی خود را طی میکند صادر کرد.

در سنندج:

۵۰ هزار کرد از بازرگان حمایت کردند

سنندج- دیروز بیش از پنجاه هزارنفر از طبقات مختلف مردم سنندج بنا به دعوت احمد مفتی‌زاده رهبر مذهبی استان کردستان در خیابانهای مهم شهر براه افتادند. در این تظاهرات عظیم و پرشکوه شعارهای اسلامی و پلاکاردهای متعددی حاوی جانبداری بیدریغ مردم کردستان از رهبریهای امام خمینی و حکومت قانونی دکتر مهدی بازرگان حمل شد. در یکی از میدانهای شهر سنندج ضمن قرائت لطمنامه این تظاهرات که در ۸ماده تنظیم شده است نحوه تشکیل شورای انقلاب اسلامی و دولت موقت و خواستهای مردم کردستان که در مذاکرات آقای احمد مفتی‌زاده با حضرت آیت‌الله العظمی امام خمینی مورد بررسی قرار گرفته بود قرائت شد و مورد تأیید تمام مردم کردستان قرار گرفت.

شاه در مراسم تولد حضرت محمد (ص) شرکت کرد

مراکش- اسوشیتدپرس- شاه دیروز در مراسمی که از سوی سلطان حسن دوم پادشاه مراکش به مناسبت سالروز میلاد حضرت محمد (ص) ترتیب یافته بود شرکت کرد.

در این مراسم شاه که لباس تیره به تن داشت در کنار سلطان حسن دوم پادشاه مراکش و شاهزاده مولای عبدالله برادر ولیعهد پادشاه مراکش نشسته بود.

در این مراسم کلیه اعضای دولت مراکش و نمایندگان مجلس و صدای از سران ارتش این کشور نیز شرکت داشتند. شاه که پس از ترک ایران مدت یک هفته در مصر بسر برد از تاریخ دوم بهمن ماه به مراکش رفته و هنوز در این کشور اقامت دارد. هیچگونه نشانه‌ای از برنامه‌های آینده شاه و اینکه وی قصد دارد بزودی مراکش را ترک کند در دست نیست.

مدتی پیش مقامات ایرانی گفتند که شاه از طریق شورای سلطنت با شاپور بختیار نخست‌وزیر ایران در تماس است ولی نقش فعالی در سیاست ندارد.

ترحیم

با نهایت تأسف و تألم فوت بانو رقیه اسلامی همشیره اینجانب حاجی میرزاعلی اسلامی و مادر آقایان علی و حسن و دکتر اکبر پدرام‌پور را باطلاع بستگان و دوستان میرساند مجلس ترحیم آنمرحومه در تاریخ یکشنبه ۵۷/۱۱/۲۲ از ساعت ۳ الی ۵ بعدازظهر در مسجد مرحوم آیت‌الله‌حاج‌شیخ‌عبدالنبی نوری واقع در سرچشمه منعقد میباشد، مجلس زنانه در همان ساعت در منزل آنمرحومه کوچه عزت‌الدوله پلاک ۲۲ جنب مسجد فوق برگزار خواهد شد.

حاجی میرزاعلی اسلامی- خانواده‌های: اسلامی- پدرام‌پور- مشفق- کاظمی شیرازی- جعفری- بصیر- تهرانی- دادفرما- ابوالحلم- زمردیان- جمارانی- توحیدی- قزل‌ایاغ- حاجیان- مرتضوی- زرگنده‌ای- میرفخرائی- عاملی- رضائی وثوق- اسفندیاری- صدقی‌نژاد- بلوریان- صرافزاده- هاده‌ئی- سیفه- عباسی- آرائی

با نهایت تأسف و تأثر درگذشت شادروان مرحوم شکوربقال‌زاده را به اطلاع بستگان و دوستان میرساند مجلس ختم مردانه و زنانه آن مرحوم از ساعت ۳ الی ۵ بعدازظهر روز یکشنبه ۲۲ بهمن ماه درمسجد اردبیلیها واقع درچهارراه گلوبندک گذرمستوفی منعقد خواهد شد.

الاحقر حاج کریم کوثری- خانواده‌های: بقال‌زاده- مختاری- منشی- دکتر غلامی- مشعشعی- تابعی- ربانی- جوان- رسولی- حسینقلی‌زاده- دقتی- غسامی- بختیاری- کاتب‌صابر- تبریزی- پرتوی- معینی- ضیغمی- پورنجف- طالقانی- آقابراری- حسین خواه- فرشاد- محسنی- نباتی- هاشم‌پور- فریدمنش- میرداودی- قیام‌اعلاء- شاه نظری- حقانی.

درگذشت مادر ارجمند و گراممان (عذرا انتظامی) را به اطلاع دوستان و الوام میرسانیم.

ما برای آرامش روحش روز یکشنبه ۲۲ بهمن ۴- ۶ بعدازظهر در خانقاه صفی‌علیشاه به دعا نشسته‌ایم امید است ما را دراین غم یاری فرمایید.

عزت‌الله انتظامی- قدرت‌اله انتظامی- محمد انتظامی- احمد انتظامی- محمود انتظامی- و خانواده‌های سروری- زارع- مینوئی- حاجی علی‌اکبری- پیشانیدار

کیهان: مصیبت وارده را بخانواده‌های عزادار تسلیت میگوئیم

بانهایت تأسف وتأثر درگذشت ناگهانی مادر عزیزمان مرحومه بتول خاکی را باطلاع خویشاوندان ودوستان وآشنایان میرساند مجلس ترحیم زنانه ومردانه آن مرحومه از ساعت ۳ الی ۵ بعدازظهر روز یکشنبه ۵۷/۱۱/۲۲ در مسجد ولی‌عصر واقع در خیابان حشمت‌الدوله منعقد میباشد.

علی‌اکبر خاکی- منصور خاکی- ناصر خاکی- خانواده‌های وابسته- کمرهای- بیات- رحمانی- غلامی- فرخ‌نظر- چهل امیرانی- رام- امیدی

با نهایت تأسف و تأثر درگذشت همسر و پدر عزیزمان شادروان مرحوم سرهنگ اصغر حقیریان را باطلاع فامیل و آشنایان میرساند.

مجلس ترحیم آن فقید سعید از ساعت ۱ الی ۳ بعدازظهر روز یکشنبه ۵۷/۱۱/۲۲ درمسجد ابوالفضل- میدان کندی- خیابان تاج منعقد خواهد بود.

فخری قطره (حقیریان) خسرو- بهرام- فرهاد- میترا- گیتی حقیریان.

خانواده‌های: حقیریان- قطره- فرزانگان- مستروس- پورزندی- شیوائی- شهنواز- اصلان‌بیک- فتحی- عظیمی- زرین‌نام- صرافزاده- نوربخش- داوری- جنتی

با نهایت تأسف درگذشت شادروان سرهنگ اصغر حقیریان را باطلاع بستگان و دوستان میرساند.

مجلس ترحیم آن مرحوم از ساعت ۱ الی ۳ بعدازظهر روز یکشنبه ۵۷/۱۱/۲۲ درمسجد ابوالفضل- میدان کندی- خیابان تاج منعقد میباشد.

بدینوسیله فوت مادر گرامی خود بانو حاجیه نصرتی شاملو صبیه مرحوم حاج‌احمدخان میرپنج متعلقه مرحوم نصرت نظام مرندی را باطلاع دوستان و آشنایان و همشهریان میرساند مجلس ترحیم آن مرحومه زنانه و مردانه روز یکشنبه ۵۷/۱۱/۲۲ از ساعت ۱۵ الی ۱۷ در منزل شخصی عباس‌آباد- خیابان شاه عباس- بالاتر از تختطاوس کوچه دهم پلاک ۲۷ و شب هفت روز دوشنبه ۵۷/۱۱/۲۳ از ساعت ۲/۵ الی ۴/۵ در شبستان شماره ۲ بهشت‌زهرا منعقد خواهد شد.

سرهنگ بازنشسته الحاج غلامحسین نصرتی شاملو- الحاج عزیز نصرتی شاملو- یوسف شاملو

با نهایت تأسف درگذشت شادروان بانو فاطمه تقوی لاریجانی (سوادکوهی) را به اطلاع بستگان و آشنایان میرساند مجلس ترحیم مردانه آ

گفتگوی کیهان با حسن صدر نویسنده و حقوق‌دان

آمریکائی‌ها چرا کودتا کنند؟

حسن صدر

حسن صدر نویسنده و حقوقدان در گفتگویی با کیهان به چند سؤال از جمله دگرگونی در قانون اساسی، احتمال کودتای امریکائی، در ایران، نقش گروههای چپ در مرحله فعلی انقلاب و چگونگی جمهوری اسلامی و.... پاسخ داده است. آنچه که میخوانید حاصل این گفتگوست.

س- در آستانه تحولات تازه‌ای که در نتیجه انقلاب ملی در ایران به وقوع می‌پیوندد، و اینکه در آتیه نزدیکی احتمال تغییر بنیادی رژیم در شکل و محتوا وجود دارد، تغییر قانون اساسی مطرح‌ترین مسئله این روزها است. شما در این باره چه نظریاتی دارید.

- به نظر من علما و الزاماً در چنین موردی قانون اساسی موجود باید تغییر کند. این قانون در هفتاد و سه سال پیش هم وافی به تأمین حقوق ملت نبوده، چه رسد به امروز که قریب یک قرن می‌گذرد و در دنیا تمام ضوابط هفتاد، هشتاد سال پیش دستخوش انواع دگرگونی‌ها شده. البته بیشتر قابل توجه است اینکه رجال صدر مشروطه ناچار بوده‌اند برای اقناع محمد علیشاه موادی بطیر وجود مجلس سنا و ترکیب آن را بپذیرند ولی امروز تمام این موازین کهنه اشرافی و ضد ملی باید تغییر کند.

س - قانون اساسی آینده را چه کسانی باید بنویسند؟ آیا صاحبان ایدئولوژی‌های مختلف که با آرای مردم انتخاب می‌شوند یا دسته‌ای خاص؟

- مسلماً به عدالت و حقانیت نزدیکتر اینست که نمایندگان ایدئولوژی‌های مختلف و نمایندگان منافع طبقات مختلف ملت در تهیه آن باید شرکت داشته باشند. البته بعضی موازین از قبیل دین رسمی مملکت که اسلام و مذهب رسمی که مذهب جعفری است قطعاً باید رعایت و گنجانده شود ولی سایر مسائل با مشورت مردانی که فارغ از غرض و علاقمند به وطن و مملکتند و نسبت به مسائل فرعی نظریات مختلف دارند تهیه و تدوین شود و سپس به آرای عمومی گذاشته می‌شود و پس از بحث و تنقیح به وسیله مجلس مؤسسان تصویب خواهد شد.

س- بورژوازی و عوامل با قدرت داخلی و خارجی که کماکان می‌خواهند منافع خود را در آینده حفظ کنند تا چه اندازه می‌توانند در تدوین قانون اساسی جدید اعمال نفوذ کنند؟

- به نظر من جمهوری اسلامی چارچوبی است که سه مسئله اصلی و اساسی در آن جا دارد. اول نقش جمهوریت و نه سلطنت. در سلطنت که طبعاً موروثی است صرف فرزند شاه بودن برای جانشینی او کافی است و درصورتیکه رهبر جمهوری فارغ از حسب و نسب و مال و مقام خانوادگی فقط به اعتبار حسن شهرت در لیاقت و امانت و ارزش مدیریت انتخاب می‌شود. دوم دمکراسی است که در اسلام تمام افراد و آحاد در حکومت و بهره‌مندی از خزانه عمومی و انجام تکالیف ملی و آنچه مربوط به مسائل سیاسی و اجتماعی است سهم مساوی دارند. سوم سوسیالیسم اسلامی است که هر کس باید کار کند و معادل ارزش کارش را دریافت نماید. باضافه منابع ثروت و صنایع بزرگ همه ملی و متعلق به عموم است. بنابراین نگرانی از نفوذ صاحبان منافع سرمایه‌داری در جمهوری آینده نباید وجود داشته باشد.

س- علیرغم دورنمائی که از جمهوری اسلامی مجسم می‌کنید، آیا جمهوری اسلامی مفهوم جمهوریت را محدود نمی‌کند؟ آیا یک حکومت دمکراتیک ملی ضمن حفظ شعائر مذهبی بطور منطقی‌تر نمی‌تواند فعالیت کند و تمام اقلیت‌های مذهبی و احزاب را دربرگیرد؟

- در جمهوری اسلامی هم مثل جمهوری مطلق یا دمکراتیک مسئله اکثریت آرا حجت است. دیده‌اید حضرت آیت‌الله خمینی بارها نسبت به آزادی و حقوق زنان و حتی اشتغال ایشان در ارتش و حقوق اقلیت‌های دینی که عیناً همان حقوق مسلمانها است با صراحت سخن گفته‌اند و حتی در باب آزادی عقیده و فعالیت- البته منهای وابستگی به سیاست خارجیان- بنابراین تصور من این است که همه مقررات و موازین تابع نظر اکثریت است. البته نظر اقلیتها هم در تعدیل نظر اکثریت مؤثر است و روبهم رفته من فکر نمی‌کنم که معنی جمهوری اسلامی، دیکتاتوری مذهبی و روحانی باشد.

س- با توجه به شکل پیچیده مسائل اقتصادی و سیاسی هر جامعه درارتباط با جهان امروز، نقش روحانیت در حکومت آینده چگونه است؟ و آیا خود را ملزم میداند تا در مسائلی دقیقاً وظیفه کارشناسان و خبرگان سیاسی و اقتصادی دخالت کند؟

ج- بطور قطع و بدون الهام قشر روحانی جز انجام وظایف روحانی و نظارت در حسن جریان امور مملکتی هیچ دخالتی در مسائل تخصصی مالی، اقتصادی، اجتماعی و سیاسی نخواهد کرد و شخص آیت‌الله بارها فرموده‌اند اینگونه امور به کمیته‌هایی مرکب از کارشناسان ورزیده و متخصص ارجاع خواهد شد بنابراین کمترین نگرانی از اینکه این مسائل بیجیده فنی گرفتار مدیران بی‌اطلاع بشود، وجود ندارد.

س- آشتی ناپذیری گروهای افراطی را نمیشود دست‌کم گرفت. این دو گروه در برخوردهای ایدئولوژی و در اجتماعات و دمونستراسیون‌های مختلف، که بایستی مثل هر زمانی دراین موقعیت حساس یکپارچه باشند، این خطر عظیم را ایجاد میکند که در حکومت آینده نتوانند با هم کنار بیایند، و در نتیجه جنگهای عقیدتی، به برخوردهای خشن‌تری منجر شود. شما چه نظری دارید؟

ج- البته این اختلافات فکری در هر جامعه‌ای اجتناب‌ناپذیر است و در محیط ما هم متأسفانه هر دو دسته از روی عقیده و حسن نیت نمیتوانند یکدیگر را درک کنند ولی یک وجه مشترک بین آنها یافت میشود و آن وطن‌دوستی و علاقه به استقلال و نجات از استعمار و استبداد است. شخص آیت‌الله که واقعاً «ضیاءالعالمین» بطول بقاء آنچنان نفوذ کلام و شخصیت والای کمنظیر و حتی در محیط امروزی خاورمیانه، بی‌نظیری دارند و آنچنان به لزوم وحدت کلمه، چه در مرحله مبارزه و چه در بعد از پیروزی معتقدند که بنظر من تمام جبهه‌های متعارض فکری را زیر لوای وحدت ملی جمع میکنند و میکوشند بتدریج هم چپی‌های افراطی و هم قشرهای متعصب در طرز تفکرشان تعدیل و بحکومت اکثریت عددی گردن بگذارند. اکثریت هم اسیر هیچیک از دو بیماری افراطی نیست و بنابراین امور به مجرای طبیعی خود موافقت و برخورد مسالمت‌آمیز میان این دستجات پیش نخواهد آمد.

س- بسیاری از صاحبنظران امکان وقوع یک کودتای دست‌راستی را پیش‌بینی میکنند، شما چه پیش‌بینی میکنید؟

ج- شاید حمل به خوشبینی و زودباوری من بکنید ولی من جداً معتقدم نه آقای بختیار و نه امرای ارتش هیچکدام به خونریزی- که اگر پیش بیاید داستان ریختن خون هزاران بیگناه است- رضا نمیدهند و به چنین قمار خطرناکی دست نمیزنند مهمتر آمریکا، آنهم بنظر من مردان سیاسی آمریکا اینقدر واقعیت را دریافته‌اند که قیام امروز ملت ایران قیامی است به معنی حقیقی کلمه، یعنی ۳۴ میلیون مردم این مملکت از تحمل استبداد و استعمار بجان آمده و واقعاً از مرگ نمیترسند و برای تغییر اوضاع برخاسته‌اند. بنابراین آمریکائیها منافعشان در اینست که اگر صد دلار نبرند ولی بشود پنجاه دلار را برد و بالاخره دولت آینده ایران به آمریکا و غرب به قیمت بین‌المللی نفت خواهد فروخت. پول نفت را هم دوباره صرف خرید از غرب خواهد کرد با این تفاوت که بجای سلاحهای فوق پیشرفته، وسائل زراعت مکانیزه و صنعت و تکنیک خریداری میکنند. آمریکایی‌ها چرا کودتا کنند؟

سومین قسمت گفت‌وگو با مسعود رجوی:

مادرگیر یک انقلاب ضدامپریالیستی هستیم

* حقوق دموکراتیک هیچ گروهی را ضایع نمی‌کنیم.

سومین قسمت مصاحبه کیهان با مسعود رجوی از رهبران سازمان مجاهدین خلق ایران را در این شماره می‌خوانید:

کیهان- این نوع حکومت (اسلامی) در رابطه با مسایل اقتصادی، کارگران، زنان، احزاب تولید و بانکها چگونه عمل خواهد کرد؟

رجوی- چنانکه قبلاً هم اشاره کردم و تا آنجا که من می‌فهم فعلاً ما در گیر یک انقلاب ضد امپریالیستی هستیم که با شرکت تمام طبقات و اقشار و نیروهای وابسته به آنهاست. پس طبیعتاً مساله ملی بر مساله طبقاتی حالا تقدم دارد. اما همین انقلاب اگر تا پایان درست هدایت شود و سمت بالنده داشته و آینده تاریخی مستضعفین را مد نظر داشته باشد، در جریان تکامل خود شکافها و تضادهای میان طبقات مختلف را بسیار تخفیف می‌دهد و چه بسا در مراحل بعدی نیز اختلافات دیگر بطور غیر متعارض امکان حل بیابد.

توضیح می‌دهم که منظور از مستضعفین چنانکه در قرآن در سوره قصص تشریح شده آن نیروهای اجتماعی تحت ستم و ضعیف داشته شده‌ای هستند که نهایتاً در انقلاب نقش رهبری کننده (به لحاظ اجتماعی) داشته و زمین را به ارث خواهند برد. از این نظر آنها با دو ویژگی مشخص می‌شوند: ۱- تحت ستم بودن و استثمار شدن ۲- بالندگی. بنابر این ترکیب کارگر و دهقان و بطور اعم تمام زحمتکشان در مقطع کنونی تاریخ رمز بنیادین اجتماعی تداوم و استمرار ضد استثماری انقلاب ماست. انقلابی که از نظر اقتصادی باید با آهنگ مناسبی تدریجاً راه دراز میان اصالت سود و سودپرستی و انگیزه‌های منفعت طلبانه شرک آمیز را تا یگانگی و یگانه پرستی کامل اجتماعی با گامهای استوار طی کند. به چند گانگی‌های اجتماعی ناشی از سود پرستی پایان دهد و انگیزه‌های متعالی [illegible] ایدئولوژیک را [illegible] انگیزه‌های [illegible]

ما در ایمورد به گفته قرآن از زبان ابراهیم پیامبر علیه‌السلام الهام می‌گیریم که می‌گفت: «همانا که بجانب آفریننده آسمانها و زمین روی می‌گردانم (یعنی مطلق توحید و یگانگی). من حنیف هستم و از مشرکین و چندگانه پرستان نمی‌باشم.» بنابراین ما به یک دگرگونی رادیکال و ریشه‌ای در کل مناسبات اجتماعی معتقدیم که طبعاً جایی برای بانکهای استعماری و غارتگر در آن نخواهد بود.

شرکت گسترده زنان

اما در مورد زنان باید کمی بیشتر توضیح دهم. بخصوص که یکی از بارزترین وجوه جنبش مردمی اخیر ما شرکت گسترده و فعال خواهران مجاهد و مبارز مادر آن است. چیزی که واقعاً هم جای تبریک و تهنیت دارد. حال اینکه معمولاً دستگاههای تبلیغاتی امپریالیستی تلاش دارند چهره انقلاب ما را با رنگ ارتجاعی آلوده کرده و مثلاً چنین وانمود کنند که گویا اسلام با آزادی زنان مخالف است. حال اینکه در اسلام ارجحیت مرد و زن بر یکدیگر نیز جز با پرهیزکاری و تقوای رهایی بخش و یگانه ملاک سنجیده نمی‌شود (همان آیه ۱۳ سوره حجرات را یادآوری می‌کنم)، در این جا خوبست به مقایسه‌ای بین حقوق فعلی فرانسه و حقوق اسلام دست بزنیم. درحالیکه در اسلام زن از آغاز دارای استقلال اقتصادی بوده است در فرانسه هنوز هم (البته اگر اخیراً عوض نشده باشد) زن از استقلال اقتصادی برخوردار نیست ومثلاً به مجرد ازدواج، خود بخود مقداری از مالکیت ودارایی‌اش به شوهر منتقل می‌شود. خلاصه می‌خواهم بگویم که حقوق واستقلال اجتماعی، اقتصادی وسیاسی زن در اسلام بطور کامل تأمین شده است. تفاوتهای جابرانه میان مرد وزن در حقیقت چیزی جز نفوذ رابطه استثماری در ارتباط میان ایندو نیست. رابطه‌ای که در مسیر تکامل توحیدی جامعه واستقرار جامعه عاری از ستم وطبقات، طبعاً خود بخود تضعیف شده وبه رابطه بارور عاری از اجبار وستمگری تبدیل خواهد شد. یک توطئه ارتجاعی دیگر برعلیه حیثیت انقلابی اسلام واقعی اینست که می‌خواهند وانمود کنند که گویا اسلام در مواجهه با فسادهای اجتماعی یک سری اقدامات عبورریشه‌ای را مثل آتش‌زدن محلات روسپی‌نشین، چنان [illegible] می‌داند وبه آنگونه اقدامات سطحی متوسل می‌شود [illegible] مثال اینکه روسپی‌گری وموارد از این قبیل، [illegible] روابط ومناسبات بهره‌کشانه است که طبعاً در مسیر [illegible] اقدام ریشه‌ای برعلیه کل مناسبات اجتماعی حاکم، ریشه‌کن می‌شود. در همین رابطه نمونه‌ای از صدر اسلام بسیار قابل‌توجه است. وقتی مصر آزادمی‌شود جناح دگماتیست وکوته‌بین به آتش زدن روسپی خانه‌ها اقدام می‌کند، ولی علی علیه‌السلام قویاً این اقدام را تقبیح و از آن ممانعت می‌کند، زیرا چنین برخوردهای قشری اصلاً در شأن اسلام نیست ومساله‌ای را هم بطور اساسی حل نمی‌کند.

مسعود رجوی

همین جا اجازه بدهید از اقدام آقای طالقانی در محکوم کردن آتش‌زدن محله شهرنو تهران در هفته گذشته که اگر به تحریک ایادی دشمن نباشد حتماً کار عناصر غیرمسوول وناآگاه است تجلیل کنیم. ایشان بدینوسیله نگذاشتند چهره جنبش با اقدامات قشری خدشه‌دار بشود.

کیهان- اصول ایدئولوژیکی شما درحال حاضر چیست و چگونه عملی خواهدشد؟

رجوی- هویت مجاهدین خلق ایران که بصورت مختصر درپیانیه اعلام مواضع ما درقبال جریان انحرافی چپ‌نما که درفاصله پاییز ۵۴ تا پاییز ۵۵ مدون شده است هفته گذشته درمطبوعات تهران منعکس شد. ما درهمان خطوط بنیادگذاران سازمان درسال ۴۴ هستیم.

کیهان- نظرشما درمورد مارکسیستها و احزاب چپ چیست؟

رجوی- اولاً باید بگویم که ما اسلام را درموضع راست نمی‌گذاریم و هیچ نقدراست‌گرایانه و ارتجاعی هم از سایرمکاتب و ایدئولوژیها بعمل نمی‌آوریم. منظورم اینست که انتقادات و تضادهای ما با سایرمکاتب از یک موضع سنتی راست نیست. وانگهی ما به دستور قرآن که درتمام مناسبات و روابط فردی و اجتماعی به عدل و قسط حکم می‌کند، به تمام مبارزات ضدامپریالیستی، ضدارتجاعی و ضداستثماری احترام گذاشته و حقوق دموکراتیک هیچ گروهی را ضایع نمی‌کنیم. این طرز برخورد عالیترین دفاعی است که می‌توان از اسلام بعمل آورد.

کیهان- آینده ایران را چگونه می‌بینید؟

رجوی- بدیهی است که درچشم‌انداز کلی، افق تمام انقلابات مردمی اکیداً تابناک و درخشان است وتمام فتنه‌گریهای امپریالیستی و ارتجاعی و ضدخلقی نقش برآب خواهد شد، ولو اینکه بقول قرآن به چنان تجهیزات و فنونی دسترسی داشته باشند که ...«وکوهها رانیزبتواند از پا درآورد» و زایل نماید....»

اما درچشم‌انداز موجود و بطورمرحله‌ای، ازآنجا که تمام شرایط و مبانی عینی پیشرفتهای انقلابی آماده است، پس آینده نزدیک و نحوه شکل گرفتن آن، بوسیله عنصر آگاه و مسئولیت رهبری مشخص می‌شود. اینجاست که روابط نیروهای مختلف با یکدیگر نقش فوق‌العاده حساس و تعیین کننده و کلیدی پیدامی‌کند و درهمین جاست که نبایستی به فتنه‌گریهای دشمن کم بها داد.

آنها نهایت تلاش خود را برای بجان‌هم‌انداختن نیروها از هم و منحرف‌کردن مبارزه به کانالهای فرعی بعمل خواهند آورد. خلاصه امپریالیستها هرکاری که ممکن باشد خواهند کرد و با هرنیاسی برای پیش‌بردن مطامع ضدانقلابی درخواهند آمد. در رابطه نیروها و گروههای مختلف با یکدیگر ضابطه صحیح و انقلابی این است که از هرکاری که مستقیم یا غیرمستقیم آب به آسیاب دشمن ریخته و مبراصولی مبارزه را منحرف کند، بپرهیزیم. اینهم مستلزم این است که آزادی عقیده و ابرازنظر و سایر موازین حق‌طلبانه دموکراتیک در مورد همه رعایت شود.

کیهان- در مورد تصفیه ارتش چه نظری دارید؟

رجوی- مردم ما به یک ارتش مردمی نیازمندند. یعنی روابط ارتش با مردم و روابط درونی ارتش (بین اقشار بالا و پایین) بایستی خصیصه مردمی پیدا کند و اینهم مستلزم یک دگرگونی بنیادی در وضع موجود است تا دیگر سینه مردم بیگناه و بی‌پناه آماج گلوله‌ها قرار نگیرد:

کیهان- با ورود آیت‌اله خمینی وضع را با ایستادگی بختیار چطور می‌بینید؟

رجوی- فکر می‌کردم بختیار «بختیار» تر از آنست که در چنین شرایطی مأموریت ایستادگی در برابر اراده سهمگین خلق ایران را که در سرسختی و سازش ناپذیری آقای خمینی مجسم است بعهده بگیرد! هنوز بیانات تاریخی آقای خمینی که امروز (پنجشنبه) چند ساعت پیش در سالن فرودگاه مهرآباد ایراد شد درگوشم طنین دارد. آن کلمات، فریاد رسای مظلومیت و حقانیت تمام مردم ایران بود. بیایید دعا کنیم و از خدا بخواهیم که به آقای خمینی سلامت و طول عمر عطاکند. مسؤولیت اطرافیان ایشان را هم در حفظ سلامتشان باید خیلی جدی گرفت.

قسمتی از سخنرانی مجتبی راجی درباره مطبوعات:

مطبوعات نمی‌تواند آزاد باشد مگر جامعه آزاد باشد

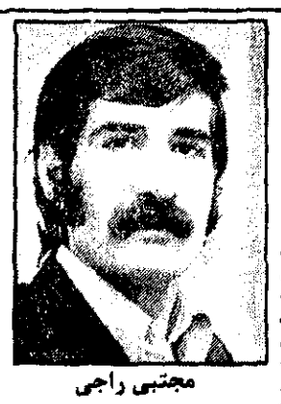

مجتبی راجی

انقلاب [illegible] اجتماعی، به عنوان هشتم و مکمل انقلاب اجتماعی مشروطیت طی دوران کوتاه خود بسیاری از ارزش‌های پوسیده‌ی نظام کهن را واژگون ساخت.

مردم ستمدیده‌ی ایران از قلب منجمد تهران تا فقیرترین روستای بلوچستان، به پا خاستند، ایمان علیه دیکتاتوری سیاه که با سرمایه و اسلحه‌ی کشتارخانه داران و سرمایه‌داران بزرگ جهان غرب، بر هستی میلیون‌ها انسان دربند، چیره گشته بود، جان و مال ایثار کردند.

پس از کودتای سوم اسفند، تمام نهادهای مبارز اجتماعی با پنجه‌های خونین دیکتاتوری خفه شدند. اقتصاد ما بیش از پیش وابسته‌ی سرمایه‌های بزرگ خارجی شد.

نهادهای فرهنگی که زیر بار ستم و خفقان عمومی، از درون می‌پوسیدند، ضربات شلاق سهمگین تازه‌یی را بر گرده خویش احساس کردند. در حالی که در سراسر اروپا و آمریکا صدها نشریه چاپ و پخش می‌شد به دستیاری اربابان ستم پیشه، در ایران روزنامه اجازه انتشار نداشت و تنها یک روزنامه‌ی دولتی که اخبار دربار را منتشر می‌کرد، اجازه‌ی انتشار داشت. از مسدارس و دانشگاههائی که سرمایه‌ها برای ساختن تخصص‌های مورد نیاز خود در اروپا و آمریکا گشوده بودند، در ایران خبری نبود. حتی با تحریک عمال رژیم عناصر قشری، مکتب خانه‌ها را نیز تحریم می‌کردند. چرا که آگاهی مردم، سرآغاز مبارزه علیه ستم است.

دیکتاتوری روز بروز درسرکوب خلق‌ها قهارتر و جری‌تر می‌شد. مبارزات ضد دیکتاتوری و ضداستعماری سیر اوج می‌گرفت. درسال‌های بعد از ۳۲ خفقان، گرچه بسا سرکوب وحشیانه‌اش هر جنبشی را خفه می‌ساخت. اما نیروهای مشکل مبارز درساخت و پرداخت حرکت اساسی خود، هشیارتر می‌شدند. دیکتاتوری برای بقای خود که براساس تضاد درونی جامعه و تشدید آنها و سرکوب هر نهضتی استوار بود، دست بهر جنایتی آلود. درنتیجه همه‌ی طبقات و قشرهای اجتماعی را علیه خود متحد ساخت. ازسال دردناک ۱۳۵۰ تا آغاز انقلاب‌شکوهمند نوین‌ایران، هزاران‌هزار مبارز دلیر درخاک و خون غلتیدند. بصیاه‌چال‌های مخوف روانه گشتند. تبعید شدند، از کار بیکار شدند. تا اربابان، درغارت نفت ما و تبدیل ایران به‌انبار اسلحه‌ی خاورمیانه از امنیت کافی برخوردار شوند.

چمپن سرکوبی، پس از کودتای ۲۸ مرداد سابقه نداشت. ترجیع بند مزورانه‌ی رژیم برای چمپن سرکوبی، مبارزه با کمونیسم بود به‌بهانه‌ی مبارزه با کمونیسم، دهان‌های معترض را دوختند. آزادمردان و آزادزنان غیور ایران را به‌بند کشیدند و به‌گلوله بستند. بهانه این بود «ایران از نظر جغرافیای سیاسی، مرز امنیت جهانی است. حتی با همباران شهرها و روستاهای بی‌دفاع نباید آن را از چنگ داد. ارباب کبیر که پی‌عامل سرسپرده‌ی قهاری می‌گردید بهترین چاره‌ها را یافت. باید که بانام نیرو از چنین نظامی پشتیبانی کرد. لاجرم بسرای جبران شکست‌های مستمرخانه‌ی کشاورزی، موادغذائی رژیم دیکتاتوری نیز از انبارهای آمریکا تأمین می‌شد. عوامل ارتجاع درتمام ارگان‌های اجتماعی ریشه دواندند. مطبوعات یکپارچه مجیرگوی سرسپردگان بود. حتی آوردن نام «جنوب‌شهر» در خبرها ممنوع بود. کلمه‌ی «اعتصاب» جزء کلمات ضاله بود. داشتن کتاب‌های ساده‌ی صمد بهرنگی جرم بود. خواندن اعلامیه مشروطیت، جرم بود. دور هم جمع شدن و از گرانی ارزاق عمومی گله کردن جرم بود و زندان و تبعید درپی داشت. بادی از ۳/۵ میلیون دستفروش آواره و زحمتکش ایران کردن، درمجیس را به رویت می‌گشود. روزنامه‌ها و مجلات درپست، ارگان درباروعمالش بود حتی تیترها و عکس‌ها می‌بایست از زیر تیغ سانسور، به اصطلاح وزارت اطلاعات بگذرد. سلول‌های سرطان‌زای ارتجاع، آنچنان رشد یافتند که جامعه درخفقان توان‌فرسا، می‌رفت تا بافتادی عمقی درآمیزد. اما مردم دیگر زندگی نمی‌کردند. نه امنیتی بود نه آسایشی. سفرها روزبروز خلوت‌تر و چهره‌ها غم‌آلودتر می‌شد. هزاران جوان مبارز با گلوله‌های رژیم از پای درآمدند. اما کسی یارای دم زدن نداشت.

تیراژ کتابها به ۵۰۰ عنوان در سال و ۱۰۰۰ جلد از هرعنوان کاهش یافته بود. تیراژ روزنامه‌ها که آن روزها چیزی هم نمی‌نوشتند، از مرز ۷۰-۸۰ هزار پالهن افتاده بود. این بود که ایران به یاخاست،فریاد: «یا مرگ یا آزادی» همه جا را فراگرفت. و ما برای بدست آوردن آزادی‌های اندکی که امروز داریم، هزاران کشته و هزاران مجروح دادیم. اما هنوز در ابتدای راهیم. چرا که تنها دشمنان آفتابی را، مهتابی کرده‌ایم. سنگرهای عمده، هنوز در اشغال آنان است. آنان از وحدت خلق‌های ستم دیده ایران در بیم‌اند. اکنون وارد مرحله خطرناکی شده‌ایم که کوچکترین اشتباهی که به وحدت ما لطمه وارد آورد. زیان‌های جبران‌ناپذیری در پی دارد. اینجاست که نقش راستین مطبوعات می‌شوند، ایدئوگر نقش حیاتی باشد. البته ما طی ۲۵ سال اخیر هیچگاه مطبوعات سالمی نداشته‌ایم تیغ تیز سانسور، حتی شخصیتها را سانسور کرده است. چیزی که امروز می‌بینیم، دست آورد انقلاب اجتماعی معاصر است. آزادی نسبی امروز، بازتاب پخشی از اراده جمعی ایران است. اما هنوز بازتاب تمامی آن نیست. امروز، ایران یکپارچه فریاد می‌کشد که هیچ نظامی نمی‌تواند باتوسل به نظم و قانون پیشین برمردم حکومت کند. اما هنوز مطبوعات ما، بنابه دلایل محافظه‌کارانه پایند قانون اساسی ناقصی است که بارها مورد دستبرد قرار گرفته است. این قانون یادگار انقلاب مشروطه است، اما دیدیم که انقلاب مشروطه چه سرنوشتی داشت. این قانون نیز همان سرنوشت را داشته است. مطبوعات نمی‌تواند آزاد باشد، مگر جامعه آزاد باشد. مطبوعات زبان مردم است و این زبان امروز، هنوز الکن است. چرا که مطبوعات آخرین پایگاهی است که رژیم آن را رها خواهد کرد. تازمانی که نویسندگانی مسئول و آگاه در مطبوعات رخنه نکنند، ما مطبوعات آزاد نخواهیم داشت. مطبوعات ایران، نسبت به جهان، مطبوعات جوانی است.

این واقعیتی است که بدون وجود مطبوعات مبارز، هیچ جنبشی نمی‌تواند به پیروزی دست یابد. باشناخت نسبی که از درون مطبوعات معاصر دارم، این واقعیت را باید اعتراف کنیم که مطبوعات امروز از تفسیر رهایی از بستد دیکتاتوری، هنوز از حال و هوای اجتماعی عقب‌اند. البته این وظیفه مردم است که مطبوعات را به راهی که می‌خواهند ببرند. از چندی پیش گروههای فشار برای برقراری سانسور نویسنده بر مطبوعات دست به اقداماتی زدند که بطورقطع ازطرف جنبش مردود خواهدبود. مردم و سازمان‌ها و گروهها یکی پس از دیگری، این سانسورجدید را محکوم کردند. اما این کافی نیست. ما باید ازنظرشیوه تفکر مفهوم آزادی را درک کنیم. فشاری که تنها با فشارضعیف رانده شود، همیشه امکان بازگشت دارد. باید اندیشه اجتماعی حاکم، آزادگی را به مفهوم عینی آن درک کند. وظیفه مطبوعات درشرایط کنونی، بی‌تفاوتی و بی‌طرفی بچگانه‌یی که گاهوری آن تبلیغ می‌شود نیست. مطبوعات اگرشرایط اجتماعی را درک نکنند، محکوم به مرگ خواهدبود. آنانی که درمیدان‌ژاله فدیه داده‌اند، مشت‌هایشان را برفرق مطبوعات خواهند کوبید. آنان که درقم و قزوین و تبریز و مشهد و اصفهان بوی باروت و صدای مسلسل را تجربه کرده‌اند، دیگر نخواهند گذاشت ضدانقلاب رشدکند. عده‌ای هستند که می‌خواهند درسایه به اصطلاح «امنیت» گذشته، به چپاول و دروغزنی بپردازند. اما هشدارباید داد که مردم ما بیدارشده‌اند، و جنبش هرچه بیشتر می‌رود شتاب حرکتش بیشتر خواهدشد.

رساندن خبرهای راستین به گوش مردم، عمده‌ترین کاری است که مطبوعات موظف است انجام دهد. برای شکستن مجسمه مخوف دیکتاتوری، درشرایط فعلی، قدرتمندترین سلاح، پخش واقعیات است چه، جنایاتی که رژیم طی سال‌های دیکتاتوری مرتکب شده است، سندمحکومیتی است که حتی آن اکثریت خاموش را نیز که پارامیی از عوامل ارتجاع آن را یاورخود می‌خوانند از سکوت به درخواهدآورد.

البته این واقعیتی است که درجامعه‌یی دربند، نمی‌توان روزنامه رسمی آزاد انتشارداد. هنوز جامعه ما به تسامحی از بندترسته است. لذتبخشا مطبوعات نیز هنوز بوغ سانسور را به شیوه‌یی نوین، برگردن دارد. درشرایط اجتماعی حاضر که «وی آزادی به مشام میرسد، مطبوعات قادراست به جنبش مدد رساند و مدد بگیرد. مردم درشرایطی از مطبوعات پشتیبانی خواهند کرد که آنان نیزگاه خطرکنند. اگرمطبوعات نتواندپاسخگوی نیازهای انقلابی جامعه امروزباشد، دیرنیست که تیرازیک میلیونی‌اش سقوط فاحشی خواهدداشت. صفحات طویل روزنامه‌فروشی‌ها دردوماه اخیر همه‌گواه بیداری مردم و پشتیبانی آنان از مطبوعات مبارز وآگاه است تاهمین چندماه گذشته مطبوعات ما به سیاه مشق بچه‌های کودن مدرسه می‌دانست که از درک ساده‌ترین مسایل اجتماعی عاجز بود. اما امروز قدمی به جلوتر برداشته‌اند. باید باریقان کرد. اما نه سادطوحانه. همان‌گونه که برای ویران کردن خانه‌ی زباله‌ای که کشته دادیم، برای گشاندن مطبوعات به بستر انقلاب نیاز به فداکاری‌های بزرگی هست.

خیابانهای شرق تهران درتدارک نبرد

یک سرباز مسلسل خود را دریک دست و عکس امام خمینی را دردست دیگر تکان میدهد. در کنار او یک مرد با لباس شخصی مسلسل خود را بالا گرفته است. عکس ساختمانی را در کنار پادگان نیروی هوائی نشان میدهد

زنان و مردان کیسه‌ها را با خاک پر می‌کنند، تا در خیابانها سنگربندی کنند. شرق تهران امروز در دهها کوچه و خیابان نبرد احتمالی را تدارک می‌دید

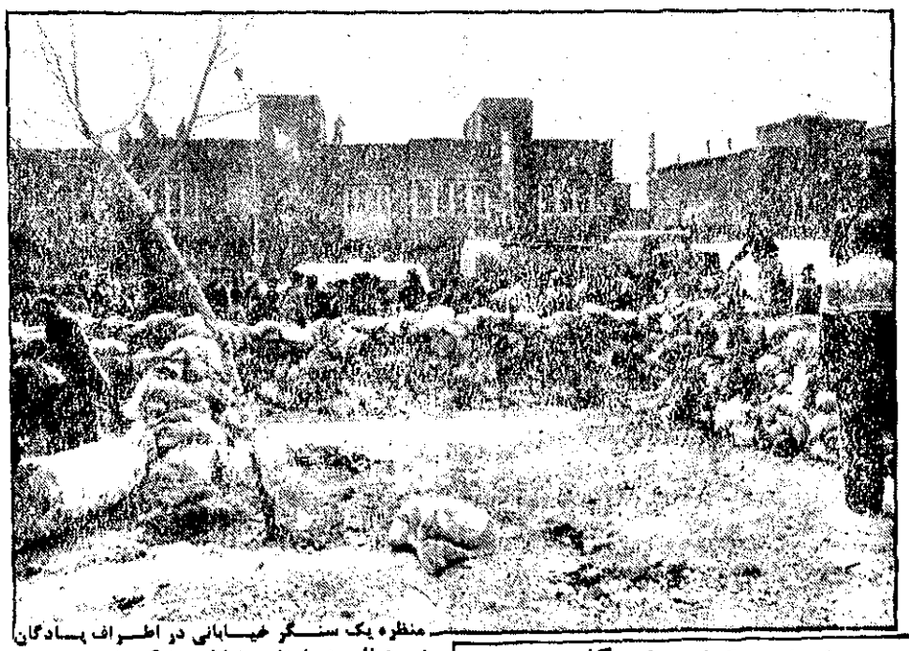

منظره یک سنگر خیابانی در اطراف پادگان نیروهوائی. دیوارهای حفاظی سنگر با دست مردم بوسیله کیسه‌های شن و خاک بالا رفته است. نظیر این سنگر در دهها نقطه تهران امروز برپا شد

اسامی کشته‌شدگان و مجروحان در بیمارستان بوعلی

مسؤولان بیمارستان بوعلی اسامی تعدادی از شهدا و مجروحان حادثه امروز را به شرح زیر اعلام کردند:

منوچهر حجت‌پور شهید، محمد عزیزمحمدی شهید، احمدرضا لطیفی شهید.

۱۴ نفر دیگر از شهدا نیز تا این لحظه شناسائی نشده‌اند و جسد آنها در بیمارستان نگهداری می‌شود.

اسامی مجروحین

حسین رضائی، محمدعلی جهان‌پور، اکبر ابراهیم‌پور، مجید پیغمبر، ابراهیم آش‌تاب، غلامرضا رستمی، سیدمحمود میرداماد‌ی، رضا رجبی، جمیله صدری، معصومه منین‌اقدام- حسن حسینی- مجید بهار، ابوتراب سیدآبادی، حسین غوتی، مهدی اسلامی، نورالله شریفی، غفار نوری، قاسم شاهرخی، حسین فاطمی، مهری حسانی، علیرضا شاه‌بابا، احمد صادقی، حجت عبدی، محمدحسین اسماعیلی.

درضمن فریده خیرالهی و محمد پرورده پرستار و راننده آمبولانس بیمارستان بوعلی نیز در محوطه داخل بیمارستان در اثر تیراندازی علی‌کوچر مجروح و تحت عمل جراحی قرار گرفتند.

تیراندازی در بهارستان

در بهارستان حوالی ظهر امروز گروهی مرکب از ۲۰ تا ۲۵ هزار نفر با حمل پلاکاردهایی به سوی پادگان نیروی هوایی در حرکت بودند.

این گروه با سربازان مستقر در کلانتری بهارستان مواجه شدند. نظامیان با تیرهوایی که بسوی ریوها مستقر بودند به سوی مردم آتش گشودند، از عدهٔ دقیق مجروحان و کشته‌شدگان اطلاع در دست نیست.

۵ نفر درسه‌راه آذری مجروح شدند

صبح امروز مأموران فرماندار نظامی تهران به گسروهی از تظاهرکنندگان که بنفع نیروی‌هوایی شعار میدادند شلیک کردند. درجریان این شلیک ۵ نفر مجروح شدند. این حادثه درسه‌راه آذری تهران رخ داد. گزارش دیگری حاکیست که مردم همچنان بسنفع نیروی‌هوایی شعار میدهند. و تظاهرات مسردم بسنفع افسراد نیروی‌هوایی ادامه دارد.

میلیونها نفر در شهرها از بازرگان پشتیبانی کردند

میلیونها شهرستانی صبح روز پنجشنبه درراهپیمایی‌های طولانی ضمن طرد حکومت شاپور بختیار ازدولت مهندس مهدی بازرگان حمایت کردند.

گزارش‌های مشروحی که همکاران ما در شهرستانها توام باعکس فرستاده‌اند تماماً حاکی از پشتیبانی مردم ازامام خمینی و دولت معرفی شده وسیله ایشان است.

باتوجه به اینکه چاپ کامل این گزارش بدلیل تراکم خبر میسر نیست فشرده آنها را درزیر میخوانید.

● شیراز- روز پنجشنبه عظیم ترین راهپیمائی شیراز باشرکت حدود یک میلیون نفر ازاهالی شیراز بخشها و روستاهای اطراف آن درتائید نخست وزیری مهندس مهدی بازرگان دراین شهر برگزار شد. این تظاهرات در مسیری به طول۲۵ کیلومتر جریان داشت و هزاران کیلو گل نرگس به روی راهپیمایان ریخته شد.

● آباده-حدود ۱۰۰ هزار نفر ازاهالی منطقه آباده و روستاهای اطراف آن در راهپیمائی که امروز به مناسبت پشتیبانی ازنخست وزیری مهندس بازرگان ترتیب یافته بود شرکت کردند.

○ خرمشهر- تظاهرات وسیع مردم خرمشهر برای پشتیبانی از دولت مهندس بازرگان با شرکت بیش از ۲۰۰ هزار نفر برگزار شد. افراد عشیره سیصلی که قبلا تظاهراتی به نفع رژیم برپا کرده بودند در تظاهرات پنجشنبه به صفوف مردم پیوستند وهمبستگی خود را با انقلاب ملت کتبا به آیت‌اله آل‌شبیر دادند.

● اهواز- درزیر بر گبار شدید باران، صدها هزارنفر زن‌ومرد و کودک چتر بدست بیک راهپیمائی بزرگ دست زدند و ضمن حمایت از دولت موقت بازرگان، خواستار استعفای فوری بختیار شدند.

گروههای بسیاری از عشایر عرب اطراف اهواز نیز دراین تظاهرات شرکت داشتند.

● امام شهر (شاهرود)- بالغ بر ۱۰۰ هزارنفر از مردم امام‌شهر، بسطام و روستاهای اطراف آن صبح امروز ضمن یک راهپیمایی عظیم پشتیبانی خود را از مهندس بازرگان اعلام داشته خواهان برقراری جمهوری اسلامی شدند.

● مشهد- روز پنجشنبه عظیم‌ترین راهپیمائی مشهد با شرکت حدود یک میلیون و ۵۰۰ هزار زن‌ومرد از اهالی مشهد و روستاهای اطراف آن به نشانه پشتیبانی از دولت موقت مهندس مهدی بازرگان و تشکیل حکومت اسلامی دراین شهر برگزار شد.

گنبدکاوس- تظاهرات عظیم مردم گنبدکاوس درتأیید دولت موقت مهندس مهدی بازرگان با شرکت بیش از ۲۰ هزارنفر انجام شد.

چالوس- بیش از ۶۰ هزار نفر از مردم چالوس و روستاهای حومه ضمن یک راهپیمائی بزرگ پشتیبانی خود را از دولت بازرگان اعلام کردند.

فریدونکنار- مردم فریدونکنار در تظاهرات ۳۰ هزار نفری خود از مهندس بازرگان پشتیبانی کردند.

ارومیه (رضائیه)- حدود ۱۵۰ هزار تن از مردم ارومیه بطرفداری از دولت موقت بازرگان دست به تظاهرات زدند. تظاهرکنندگان سرودهائی بزبان محلی میخواندند.

● یزد- به طرفداری مهندس مهدی بازرگان همه روزه تظاهرات دامنه داری در یزد برگزار می‌شود در این تظاهرات طبقات مختلف مردم شرکت می‌کنند.

○ آمل- نزدیک به ۷ هزار تن از جوانان آمل، بابل، بابلسر، شاهی وساری صبح پنجشنبه برای گرامیداشت نهمین سالروز رستاخیز سیاهکل در خیابانهای آمل دست به تظاهرات وراهپیمائی زدند.

ایلام- حدود ۳۰ هزار نفر ازمردم ایلام باحمل شعارها و عکس‌هائی ازآیت اله خمینی روز گذشته دست به یک راهپیمائی آرام زدند و ازدولت موقت مهندس بازرگان پشتیبانی کردند دراین راهپیمائی ساختمان خالی ساواک بوسیله حجت الاسلام لطفی بنام بیمارستان و زایشگاه حضرت زهرا نامگذاری شد و تابلو آن نصب گردید.

● زنجان- بمناسبت سالگرد درگذشت محبوبه متحدین شهید مجاهد،اجتماعی باشرکت هزاران نفر اززنان و دختران زنجان در امامزاده سیدابراهیم برپا شد و پس ازسخنرانی اجتماع کنندگان به راهپیمائی درخیابانها پرداختند.

روز پنجشنبه نیز ۱۰۰ هزار نفر ازمردم درزیر باران بطرفداری ازمهندس بازرگان به تظاهرات پرداختند.

امروز یکی ازشصت ۱۲ گانه فروشگاه اسلامی مرکز مسگرهای پائین درزنجان درآمد یکماه خود رابه صندوق خیریه کمک به مستمندان واریز کرد

قم- ۵۰۰ هزار نفر ازاهالی قم و روستاهای اطراف آن درپیک راهپیمائی بزرگ شرکت کردند و بدینوسیله پشتیبانی خود را از دولت موقت مهندس بازرگان و نخستوزیری او اعلام داشتند.

● دزفول- مردم دزفول و روستاهای اطراف این شهر در یک تظاهرات ۲۰۰ هزار نفری از نخستوزیری مهندس بازرگان حمایت کردند.

○ دزفول- به نشانه تائید دولت بازرگان دهها هزار نفر از مردم دزفول روز پنجشنبه به راهپیمایی پرداختند

○ جهرم- نزدیک به یکصد هزار تن از اهالی جهرم بعنوان پشتیبانی از دولت موقت مهندس بازرگان دست به تظاهرات وراهپیمائی زدند

○ سبزوار- بیش از ۱۰۰ هزار نفر از مردم شهر وروستاها در تظاهرات بنفع بازرگان شرکت کردند.

● لنگرود- بیش از ۱۰۰ هزار نفر از مردم لنگرود روز ۵شنبه به عنوان پشتیبانی از مهندس بازرگان دست به راهپیمایی زدند. در میدان شهر چند نفر سخنرانی کردند ویک همافر نیز سخنانی ایراد کرد.

بعدازظهر روز ۵شنبه نیز مراسم چهلم شهید محمود بابایی‌پور با شرکت گروه کثیری برگزار شد.

● بابلسر- هزاران نفر از مردم بابلسر روز ۵شنبه طی یک راهپیمایی آرام پشتیبانی خود را از آیت‌اله‌العظمی خمینی ومهندس بازرگان اعلام کردند.

● اردبیل- نیم میلیون نفر از مردم اردبیل وبخشهای اطراف آن در روز ۵شنبه به منظور اعلام پشتیبانی از مهندس بازرگان دست به یک راهپیمایی آرام زدند. این تظاهرات پس از سخنرانی حجت‌الاسلام مسائلی وصدور قطعنامه‌ای پایان یافت.

سبزوار- برای سومین روز متوالی به پشتیبانی از امام خمینی و مهندس بازرگان حدود یکصد هزار نفر از مردم دست به راهپیمائی زدند وقطعنامه‌ای را تصویب کردند.

۱۰ هزار نفر از بانوان سبزوار با اجتماع در مهدیه سبزوار پشتیبانی خود را از امام خمینی وبازرگان اعلام نمودند.

● رفسنجان- هزاران نفر از مردم رفسنجان در روز ۵شنبه به عنوان پشتیبانی از مهندس بازرگان دست به راهپیمایی آرام زدند. به مناسبت چهلمین روز درگذشت اکبر مفیمی یکی از شهدای رفسنجان، راهپیمایی آرامی با شرکت بیش از ۷۰ هزار نفر برگزار شد. تظاهرکنندگان مزار شهید را گلباران کردند.

● اصفهان- بیش از یک میلیون نفر از مردم اصفهان روز ۵شنبه به پشتیبانی از مهندس بازرگان نخست وزیر موقت دولت اسلامی دست به راهپیمایی وتظاهرات زدند. تظاهرکنندگان با دادن شعارهایی خواستار استعفای دولت بختیار شدند. تعداد زنان در این تظاهرات چشمگیر بود. در روز جمعه نیز حدود یک میلیون نفر از مردم اصفهان در مسجد مصلی نماز جماعت برگزار کردند.

● بندر بوشهر- بیش از ۷۰ هزار نفر از مردم بوشهر روز ۵شنبه به عنوان پشتیبانی از مهندس بازرگان تظاهرات آرامی را برگزار کردند. در میدان بزرگ شهر آیت‌اله حسینی سخنانی ایراد کرد و نماینده درجه‌داران و پرسنل هوایی نیز همبستگی خود را اعلام نمود. در منطقه «دلوار» نیز تظاهراتی با شرکت هزاران نفر به پشتیبانی از آیت‌اله خمینی و مهندس بازرگان برگزار شد.

● بهشهر- هزاران نفر از مردم بهشهر روز گذشته بطرفداری از دولت بازرگان براهپیمائی درشهر پرداختند و طی راهپیمائی خود، خواستار استعفای بختیار شدند.

● خوی- روز گذشته دهها هزار نفر از مردم خوی به پشتیبانی از دولت مهندس مهدی بازرگان به تظاهرات و راهپیمائی پرداختند.

● بندرگز- ۱۰ هزارنفر از مردم بندرگز دریک تظاهرات وسیع بنفع امام خمینی و دولت موقت مهندس بازرگان شعار دادند و راهپیمائی کردند.

● مسجدسلیمان- هزاران نفر از مردم مسجدسلیمان در یک راهپیمائی آرام حمایت خود را از نخستوزیری مهندس بازرگان اعلام کردند در این راهپیمائی مردم خواستار استعفای نماینده این شهر در مجلس شورایملی شدند.

● آبادان- بیش از ۴۰۰ هزارنفر از زن‌ومرد و کودک پنجشنبه درزیر رگبار باران راهپیمائی عظیم خود را شروع کردند و برای چندمین‌بار همبستگی خود را با رهبر جنبش امام خمینی و دولت بازرگان اعلام داشتند.

○ کرمان- در تظاهرات مردم کرمان به پشتیبانی از امام خمینی وتائید مهندس بازرگان رئیس دولت موقت، بیش از ۱۰۰ هزار نفر شرکت داشتند. این گروه بآرامی در خیابانها راهپیمائی کردند و پس از نماز ظهر در مسجد امام خمینی، متفرق شدند.

● رودسر- ۵۰ هزار نفر دررودسر درراهپیمایی روز پنجشنبه شرکت کرده حمایت خود را از دولت موقت مهندس بازرگان اعلام داشتند.

● رامسر- بیش از ۳۰ هزار نفر از مردم رامسر دریک راهپیمایی بنفع مهندس بازرگان دست به تظاهرات زدند.

● اراک- در یک راهپیمائی آرام در اراک دهها هزار زن و مرد از طبقات مختلف مردم این شهر و روستاهای سنجان و فیجان شرکت داشتند. این عده ضمن طرفداری از دولت موقت مهندس بازرگان خواستار برکناری دولت بختیار و استعفای نمایندگان خود در مجلس شورای ملی؛ خانم عصمت مشاعی، آقایان اکبر بهادری و مجتبی نوری شدند. از نکات جالب این راهپیمائی اینکه روستانشینان سنجان و فیجان ۱۲ کیلومتر فاصله بین این روستا و شهر اراک را پیاده طی کردند.

بابل- روز پنجشنبه حدود ۲۰۰ هزار نفر از مردم بابل در مسجد امام حسن عسگری اجتماع کردند و سپس به راهپیمائی پرداختند. راهپیمایان با دادن شعارهائی پشتیبانی خود را از دولت موقت مهندس بازرگان اعلام داشتند.

گنبدکاوس- هزاران نفر از مردم گنبدکاوس به طرفداری از مهندس بازرگان با در دست داشتن عکسهائی از وی و امام خمینی از مسجد قائمیه به راهپیمائی پرداختند.

● رفسنجان- دهها هزارنفر از مردم رفسنجان در روستاهای اطراف و کارکنان معدن مس سرچشمه و کارمندان دولت، دیروز در این شهر دست به راهپیمایی زدند و با صدور قطعنامه، مهندس بازرگان را نخستوزیر قانونی دانستند.

● کاشان- در یک راهپیمائی عظیم بیش از ۷۰ هزار نفر از مردم کاشان پشتیبانی خود را از دولت بازرگان اعلام کردند در این راهپیمائی حدود ۲۰ هزار نفر از روستائیان نیز بمردم پیوستند.

● بندرعباس- در دو روز گذشته دهها هزار نفر از مردم بندرعباس به رهبری روحانیون این شهر دست به تظاهرات زدند و پشتیبانی خود را از مهندس بازرگان اعلام کردند.

در تظاهرات روز پنجشنبه عده‌ای از همافران و درجه‌داران نیروی هوائی نیز شرکت داشتند. در بندر لنگه نیز تظاهراتی بطرفداری مهندس بازرگان برپا شد.

● نیشابور- هزاران نفر از مردم نیشابور ضمن یک تظاهرات ۵ ساعته پشتیبانی خود را از مهندس بازرگان اعلام کردند.

○ نهاوند- ۴۰ هزار نفر از مردم نهاوند و روستاهای اطراف به پشتیبانی از دولت بازرگان دست براهپیمائی زدند وخواستار آزادی همافران زندانی شدند.

قزوین- ۲۵۰ هزار نفر اززنان ومردان قزوین در یک راهپیمائی بزرگ طرفداری خود را از دولت موقت بازرگان اعلام داشتند وخواستار استعفای بختیار شدند.

مشهد- در راهپیمایی وتظاهرات پراکنده‌ای که دیروز در مناطق مختلف مشهد با شرکت صدها هزار برگزار شد. مردم این شهر نخستوزیری مهندس‌بازرگان رامورد تأیید قرار داده واعلام پشتیبانی از دولت بازرگان کردند.

● رودسر- ۳۰ هزار نفر از اهالی این شهر بامداد پنجشنبه با ترتیب یک راهپیمائی حمایت خود را از مهندس بازرگان بمناسبت چهلم یکی از شهدای رودسر بنام اصغر هاشم نیز راهپیمائی بزرگی ترتیب داده شد که حدود یکصد هزار نفر از مردم رودسر واطراف شرکت داشتند و در پایان قطعنامه‌ای ده مساده‌ای قرائت شد.

از گزارشی مشروح همکارانمان در شهرهای زیر نیز فقط بذکر نام شهر قناعت می‌کنیم و از مردم شهرها و همکارانمان بدلیل آنکه نمیتوانیم از عکس‌ها و خبرهایشان استفاده کنیم پوزش میخواهیم:

سمیرم- کیوی خلخال- شیرگاه- ورامین- سمنان- جهرم- بهارهمدان- فردوس- سیرجان- خوانسار- اردکان یزد- الیگودرز- نهاوند- فسا- کرج- نی‌ریز- میبدوشت- شهسوار- قروه- میاندوآب- بوکان- فیروزکوه- اقلید فارس- دامغان- تویسرکان- کنگان- گرمی- ملارد شهریار

آذرشهر، صوفیان، آباده، مساهشهر، سردرود، بم، سراب، کوار فارس،بروجرد، سهریان، خسروشاه، بندرشرفخانه و احمد آباد مشکین غربی نیز تظاهرات عظیمی به طرفداری ازدولت موقت مهندس بازرگان برپا شد.

با حمله چماق‌بدستها یک نفر کشته و ۴۰ نفر زخمی شدند

قهرمانشهر- (کرمانشاه)- در یک درگیری خونین در بخش هرسین کرمانشاه که بین چماق‌بدستان و اهالی هرسین در گرفت یک نفر کشته و بیش از ۴۰ نفر زخمی شدند. این درگیری که از بعد از ظهر پنجشنبه گذشته شروع شد، با تیراندازی از جانب چماق‌بدستان به اوج رسید. با شروع تیراندازی چماق‌بدستان که از سوی مأموران ژاندارمری حمایت می‌شدند مردم به مقابله برخاستند.

مقتول حادثه هرسین خانعراد محمدی نام داشت و از گروه چماق‌بدستان بود روز جمعه مجدداً چماق‌بدستان به انتقام مقتول خود به خیابانها ریختند و بار دیگر با مردم درگیر شدند در حوادث روز جمعه هم ۲۵ نفر از طرفین شدیداً مجروح شدند

در درگیری بین طرفین ۸۰ مغازه و ۲۵ خانه تخریب شد

زن و شوهری را خفه کردند

زنجان- شب گذشته مرد ۶۰ ساله‌ای بنام حاجی غفار حریری بزاز و همسر ۵۰ ساله‌اش مطهری براری را در منزل خود خفه کردند. از شواهد چنین به نظر میرسد که قاتل یا قاتلین در پی وجه نقد یا طلاآلات بوده‌اند.

اعلام پشتیبانی و همبستگی

● بندر انزلی- ایرج همایون عضو انجمن شهرستان بندرانزلی روز گذشته استعفای خود را تقدیم انجمن کرد.

سراب- کارکنان مخابرات سراب و بستان‌آباد با مراجعه بدفتر نمایندگی کیهان آزادی مطبوعات را تبریک گفتند و خواستار آزادی مهندس جواد ادریسی مدیرکل ارتباطات راه دور شدند.

کرج- هیأت علمی دانشکده کشاورزی دانشگاه تهران همبستگی خود را با انقلاب ملت اعلام کرد.

● میناب- جامعه کارکنان دولت در میناب نیز طی صدور قطعنامه‌ای همبستگی خود را با مبارزات حق‌طلبانه ملت اعلام کردند.

● خلخال- همه روزه بعنوان تجلیل از مظفر عزیزی که در روز ۷ بهمن بضرب گلوله مأمورین شهید شد تظاهرات و راهپیمائی در خلخال برپاست.

اهالی خلخال علاوه بر کمکهای نقدی و جنسی که به این خانواده میکنند حسابی بنام شهید عزیزی در یکی ازبانکها باز کرده‌اند.

● یزد- هیات محشر خون یزد با انتشار بیانیه‌ای موجودیت خود را اعلام داشت.در این بیانیه ضمن خبر مقدم به امام خمینی ، اعلام شده است که اعضای هیات در راه مبارزه با هر نوع شرک و نفاق گام بر می‌دارند و در این راه از نثار جان خود نیز دریغ ندارند.

● جهرم- جامعه روحانیت جهرم با فرستادن تلگرامی به امام خمینی ، پشتیبانی خود را از دولت موقت مهندس بازرگان اعلام داشتند.

● الیگودرز- ۴۰ هزار نفر از عشایر،الیگودرز همبستگی و پشتیبانی خود را بامبارزات ملت ایران و دولت موقت مهندس بازرگان اعلام کردند.

و خواهان برکناری بختیار و استعفای نماینده الیگودرز میباشند.

● زنجان- مردم زنجان و سوجبلس طی راهپیمائی بزرگی ضمن طرفداری از امام خمینی و پشتیبانی از دولت بازرگان خواستار استعفای نمایندگان زنجان و سوجبلس در مجلس شورایملی شدند.

● کوهدشت لرستان- مردم کوهدشت ضمن ارسال دو طومار بعنوان حضرت آیت‌اله العظمی خمینی و مهندس مهدی بازرگان، ورود امام به وطن را تبریک گفتند و از دولت بازرگان پشتیبانی کردند.

● تبریز- کارکنان شهرداری تبریز طی بیانیه‌ای همبستگی خود را باانقلاب مردم ایران و نیز حمایت و پشتیبانی خویش را از نخستوزیری موقت مهندس مهدی بازرگان اعلام داشتند.

● اشتهارد کرج- سه تن از اهالی اشتهارد کرج که در برخورد خونین یکشنبه تهران (جلوی دانشگاه) در تیراندازی مأمورین مجروح شده بودند، بعد از مداوا در میان استقبال مردم به زادگاه خود بازگشتند. این سه نفر مهدی مدامحمدی، سیفاله صدری و جهانگیر محجوب بودند.

شهریار- بیش از پنج هزار نفر از مردم شهریار در مراسم یادبود دانش‌آموز شهید حمزه عالمی ساکن عباس‌آباد شهریار که در مقابل دانشگاه تهران شربت شهادت نوشید شرکت کردند.

اینعده سپس دست به تظاهرات زدند و خواستار استعفای عباس اخباری نماینده مجلس شدند.

شهریار- نمایشگاهی از عکس و کتاب و اسلاید بمدت یکهفته در مسجد کرشته شهریار دایر شد.

● مهریزیزد- مردم مهریز یزد طی نامه‌ای به حسن صدر نماینده این منطقه در مجلس شورایملی خواهان استعفای وی از نمایندگی شدند. مردم این منطقه طی نامه خود اضافه کرده‌اند:

در طول تاریخ قانونگذاری هیچوقت نماینده انتخاب نکرده‌ایم. حال که شما بدستور ساواک و حزب رستاخیز بنام مردم مهریز بمجلس راه یافته‌اید، خواهشمندیم استعفا دهید... و ما را از اتخاذ تصمیمهای حادتر منصرف سازید.

● کرمانشاه- کارکنان کارخانه سیمان دورود طی گردهمایی سه روزه خود با صدور اعلامیه‌ای همبستگی خود را با اهداف جنبش ملی اعلام داشتند.

● تبریز- کارکنان ماشین‌سازی و اداره امور اقتصادی و دارایی تبریز طی تلگرامی به مهندس بازرگان پشتیبانی خود را از دولت موقت او اعلام داشتند.

● یزد- جامعه داروسازان یزد طی تلگرامی به امام خمینی، آمادگی خود را برای اجرای اوامر امام اعلام داشتند.

● شیروان- مردم شیروان ضمن صدور اعلامیه‌ای بار دیگر همبستگی خود را با نهضت ملی اعلام داشته و دولت مهندس بازرگان را تأیید کردند.

● بافق یزد- کلیه کارگران و کارکنان شرکت سنگ آهن مرکزی ایران، توانیر، شهرداری ، اداره مخابرات ، پست و تلگراف، کشاورزان و پیشه‌وران، دانش‌آموزان،دانشجویان و جامعه فرهنگیان، کارکنان بهداری و بهزیستی، اداره برق، راه آهن و بانک ملی و جامعه روحانیت شهرستان بافق با انتشار بیانیه‌های جداگانه‌ای ضمن اعلام پشتیبانی از دولت موقت مهندس بازرگان ، خواستار استعفای نماینده خود در مجلس شورای ملی و تشکیل جمهوری اسلامی شدند.

● قم- سرهنگ قائم مقامی رئیس شهربانی قم که حدود یک ماه پیش بعلت بیماری از کار کناره گرفته بود پس از بهبودی دوباره به سرکار بازگشت.

بطرفداری از دولت بازرگان:

چریکهای فدایی خلق در راهپیمایی مردم سیاهکل شرکت کردند

سیاهکل- خبرنگار کیهان- هزاران تن از مردم سیاهکل بطرفداری از دولت موقت مهندس مهدی بازرگان دست به تظاهرات و راهپیمائی زدند. در این راهپیمایی گروهی ازاعضای سازمان چریکهای فدایی خلق ایران که برای تجلیل از واقعه سیاهکل به این شهر آمده بودند شرکت داشتند وناصر زرافشان در این جمع سخنانی درباره رستاخیز سیاهکل ایراد کرد.

از سوی مجله آلمانی اشپیگل نیز چند خبرنگار و عکاس از چند روز پیش در سیاهکل بسر می‌برند.

ضمناً انجمن شهر سیاهکل در جلسه خود حکومت مهندس بازرگان را مورد تأیید قرار داد.

بسمه تعالی

به پیروی از منویات مرجع عالیقدر عالم تشیع حضرت آیت‌اله العظمی امام خمینی مدظله‌العالی که اوامرشان مطاع عموم مردم ومسلمانان است اینجانبان اهالی خیابان سلیمانیه فرح‌آباد ژاله وخیابان مسجد نبی اکرم (ص) نخستوزیر تعیین شده از جانب ایشان جناب آقای مهندس مهدی بازرگان را باین سمت می‌شناسیم شرعاً وقانوناً ودیگری را باین سمت نمیشناسیم بلکه خلاف قانون وشرع میدانیم وبدینوسیله پشتیبانی خود را اعلام میداریم

از طرف اهالی وکسبه محل- سید علی بطحائی گلپایگانی

بیانیه کارکنان شرکت ملی صنایع مس ایران

کارکنان شرکت ملی صنایع مس ایران ندای رهبر عالیقدر ملت ایران آیت اله العظمی امام خمینی را جواب میگوید واز دولت ملی وشرعی و اسلامی جناب آقای مهندس بازرگان اعلام تبعیت نموده ودولت مزبور را تنها دولت قانونی میداند.

کارکنان شرکت ملی صنایع مس ایران

تهران- حضرت آیت‌الله امام خمینی
تلگرام شماره ۳۹۸۹۱۷

ما کارکنان شرکت توانیر اصفهان ضمن عرض خیرمقدم پشتیبانی خود را از تشکیل شورای انقلاب و جمهوری اسلامی تحت رهبری آن زعیم عالیقدر اعلام میداریم.

کارکنان شرکت توانیر اصفهان

کارکنان شرت سهامی آتاکو

ورود پیروزمندانه حضرت آیت‌اله العظمی امام خمینی را به وطن خیرمقدم گفته و همبستگی خود را با نهضت مسلمانان ایران و دولت قانونی آقای مهندس مهدی بازرگان اعلام میدارد.

پیشگاه مبارک مجاهد کبیر امام خمینی

بدینوسیله ما کارگران و کارمندان کارخانجات بوتان حمایت قاطع خود را نسبت بدولت آقای مهندس مهدی بازرگان اعلام داشته و آمادگی خود را در مقابله با هرنوع توطئه‌های عوامل بیگانه اعلام میداریم.

کارگران و کارمندان کارخانجات صنعتی و تاسیساتی بوتان

پیام حضرت آیت‌اله العظمی محسنی ملایری
به قائد عظیم‌الشان امام خمینی
محضر منیف حضرت مستطاب آیت‌الله العظمی آقای خمینی متع‌اله المسلمین بطول بقاء

با عرض سلام وتحیات ذاکیات موفقیت عالی را در اهداف عالیه اسلامی با توجه به (من کان لله کان الله‌له) خالصانه مسئلت سلامتی آن زعیم معظم آرزوی همگانی است. موفقاً موید! منصورا

والسلام‌علیکم‌وبمن‌یلوذوبجنابکم-باقر محسنی‌ملایری

فیات ۱۳۲ شماره ۱۱۵۷۳ زنجان ۱۱ مفقود گردیده به تلفن ۵۴۴۲۴۵ اطلاع دهید و مژدگانی دریافت نمائید.

آپارتمان شخصی ساز ۳ اطاق خوابه حدود ۱۴۰ متر مفید میدان ولیعهد تلفن ۶۴۹۸۶۰ بفروش میرسد
ن ۷۳۸۰۶

پیکان جوانان مدل ۵۲ بشماره ۱۹۱۹۶ تهران ص رنگ حنائی مفقود گردیده از کسانیکه اطلاع دارند خواهشمند است به تلفن ۲۴۱۰۲۲ تماس بگیرند.
ن ۷۳۸۴۴

۲ دسته چک کلی بانک رهنی نادرشاه جاری ۱۰۰۱ و دیگری اعتبارات تعاون و توزیع جاری ۴۴۵۶ بنام فرهاد قهرمان مفقود گردیده از درجه اعتبار ساقط و مسدود گردیده.

مفقودشده

دفترچه مالکیت فیات ۷۶ شماره ۲۱۱۹۹ تهران م مدل ۱۳۱ بنام کاوه دیلمی رزم‌خواه مفقود شده است، لطفاً بوسیله تلفن ۸۲۵۷۹۶ اطلاع دهید.
ن ۷۳۷۲۳

اطلاعیه
شرکت کشتیرانی ایران
اکسپرس لاینز

از صاحبان کالا که محمولات خود را بوسیله

کشتی ایران بندر سفر ۱۰۹

از کشورهای ژاپن- کره‌جنوبی- هنگ‌کنگ- تایوان- سنگاپور

و کشتی اورگان رین بو سفر ۱۱

از بنادر آمریکا بمقصد **خرمشهر** حمل نموده‌اند تقاضا دارد

جهت هماهنگی برای تخلیه کالای خود از تاریخ انتشار این آگهی تا حداکثر ۵۷/۱۱/۲۵ با تلفنهای ۸۲۵۰۷۶/۷۹- ۸۳۳۹۸۱ تماس حاصل فرمایند.

تهران خیابان ثریا شماره ۱۳۰

کارکنان شرکت سهامی جیروکانتینر

قابل توجه صاحبان محموله‌های کشتیهای گراندناویگیتور سفر ۱۳ ویونیتدبانتی سفر ۵ از ژاپن به مقصد ایران.
بعلت ادامه مشکلات و اعتصاب دربندر شاهپور و دیگر بنادر ایران کالاهای دوفروند کشتی فوق که به مقصد ایران حمل شده بود با توجه به ماده ۱۹ مندرج درظهر بارنامه دربندر دوبی تخلیه و به حساب و مسئولیت صاحبان کالا نگاهداری میشود.
شرکت کشتیرانی ضمن حفظ حقوق مندرج درماده ۱۹ درصورتیکه مشکلات موجود دربنادر بزودی پایان پذیرد مبادرت به حمل کالا به بندرشاهپور نموده و کلیه، مخارج متعلقه بعهده صاحبان کالا خواهد بود. برای کسب اطلاعات بیشتر با شرکت کانشیپ تخت‌طاووس شماره ۱۶۵ تلفن ۷۶-۸۵۹۰۷۰ تماس حاصل فرمائید.
ن ۷۳۸۱۵

اطلاعیه
سازمان سنجش آموزش کشور
درباره
بازپرداخت وجوه ثبت‌نام امتحان اعزام دانشجو به خارج از کشور
(لغو شده در مهرماه سال ۱۳۵۷)

به گونه‌ایکه داوطلبان شرکت‌کننده در امتحان اعزام اطلاع دارند کلیه وجوه ثبت‌نام امتحان مذکور به حساب شماره ۷۴۸ خزانه نزد بانک مرکزی ایران پرداخت شده است که با توجه به عدم انجام امتحان مذکور، سازمان سنجش آموزش کشور هیچگونه برداشتی از وجوه مذکور بعمل نیاورده است. این سازمان به محض اعلام ابطال اعزام تصمیم گرفت مدارک داوطلبان و فیش‌های بانکی ارسالی را با پست سفارشی به نشانی داوطلبان اعاده نماید، تا با ارائه فیش مذکور به شعبه‌ایکه وجه ثبت‌نام خود را پرداخت کرده‌اند مبلغ پرداختی را دریافت دارند ولی؛ وضع خاص بانک مرکزی و شعب بانک ملی ایران و نیز پست کشور اجرای این تصمیم را تاکنون به تأخیر انداخته است. بدیهی است، به محض رفع مشکلات و نارسائیهای مؤسسات مذکور نسبت به استرداد مدارک و فیش‌های بانکی اقدام و اطلاعیه لازم در اینمورد از طریق جراید کثیرالانتشار به اطلاع عموم خواهد رسید.

سازمان سنجش آموزش کشور
ش ۷۳۸۳۸

اخذپذیرش سریع
(دبیرستان، شبانه‌روزی، لیسانس وفوق‌لیسانس) آمریکا باپیک مخصوص حرکت ۲۳ بهمن
مسیر، واشنگتن، فلوریدا، کالیفرنیا، تگزاس
مراجعت ۱۳ اسفند۲۳۹۱۱۸- ۲۳۸۷۹۹

Organon
قابل توجه انستزیست‌های محترم:
آمپول PAVULON
بمقدار کافی وارد و موجود میباشد.
تلفن مرکز پخش: ۸-۸۹۹۰۴۵

فولکس ٦٤ سفید شماره ۸٤۳۷۲ تهران ب- ربوده شده تقاضا میشود
لطفا بتلفن ۲۲۱۰۵۰ اطلاع دهند
ن ۷۳۸۲۷

پزشک آماده کار است تلفن ٦۲۹٦۲۳
ن ۷۳٦۹۷ ۱-۲

اتومبیل شاهین آبی رنگ بشماره ۲۵۲۲۱ اهواز در بروجرد مفقود شده جوینده میتواند به تلفن ٤٥۳۰ بروجرد یا ٦۱۱۹ دزفول اطلاع داده مژدگانی دریافت دارد.
دزفول- مجید کمالی

صاحب عکس فوق حسین (مجید) نازی‌تکلانی۱۷ ساله مدت ۲ ماه است از منزل خارج و تاکنون مراجعت ننموده است از کسانیکه از نامبرده بالا اطلاعی دارند خواهشمند است مراتب را بشماره تلفن ۵۲۷۳۸۳ اطلاع داده و خانواده‌ای را از نگرانی برهانند.
ن ۷۳٦۳۸

راهپیمائی عظیم مردم رفسنجان در پشتیبانی از نخستوزیری مهندس بازرگان

پس از اطلاع مردم رفسنجان از انتخاب مهندس بازرگان بسمت نخستوزیری ایران از طرف بزرگ مرجع و رهبر عالیقدر حضرت آیةالله‌العظمی خمینی و اعلام راه‌پیمائی از جانب حجةالاسلام حاج شیخ محمد هاشمیان روحانی مجاهد رفسنجان قریب یکصد و بیست هزار نفر از مردم شهر و روستاها و مهندسین و کارکنان مس سرچشمه و کارمندان دولت دست براه‌پیمائی عظیمی زدند و در پایان راه‌پیمائی پس از برگزاری نماز ظهر جمعیت طی صدور قطعنامه‌ای پشتیبانی قاطع مردم رفسنجان را از نخستوزیری مهندس بازرگان اعلام و خواستار استعفای دولت بختیار و نمایندگان مجلسین و آزادی نویسنده و مجاهد بزرگ علی اصغر حاج سیدجوادی و کلیه همافران شدند.

امروز حجةالاسلام سیدمحمد نبوی دراداره روزنامه کیهان حاضر شدند و نسبت به انتخاب جناب آقای مهندس مهدی بازرگان اظهار داشتند که انتصاب معظم‌له بسمت نخستوزیری ازطرف حاکم شرع مقدس حضرت آیةالله العظمی خمینی مورد تائید قاطبه ملت ایران خواهد بود و گامی نخست جهت تجدید سازمان سیاسی و اقتصادی و فرهنگی ایران محسوب میگردد و اینجانب ازطرف حوزه علمیه و مردم مجاهد شهرستان دزفول و شوش و اندیمشک برای ایشان آرزوی موفقیت مینمایم.

برابر صورتجلسه تنظیمی مورخ ۵۷/۱۱/۳ نسبت به انتخاب رئیس هیئت مدیره اخذ رأی بعمل آمد در نتیجه آقای محمد جانسپار بسمت رئیس هیئت مدیره مرکز همکاری‌های امور دام(مهاد) انتخاب گردید.
دفتر مهاد

جناب آقای مهندس بازرگان

گزینش شایسته جنابعالی را در این موقعیت حساس کشور به نخستوزیری شرعی و مردمی از سوی رهبر عالیقدر شیعیان به پیشگاه معظم‌له و ملت آزاده و مسلمان ایران تهنیت عرض نموده و پشتیبانی خود را از دولت جنابعالی اعلام میدارد.

از طرف کلیه اهالی در جزین- رزن- قروه و بخشهای تابعه در جزین همدان
سیدمجتبی تفرشی

«اعلام همبستگی»

ضمن عرض تبریک و تهنیت بمناسبت بازگشت قائد عظیم‌الشان امام خمینی مجدداً همبستگی خودرا با ملت ایران درنهضت اسلامی اعلام داشته و دولت آقای مهندس مهدی بازرگان را تنها دولت قانونی ایران میدانیم.

کارکنان انجمن ملی حمایت کودکان

کارکنان شرکت خدمات پارس

ضمن اعلام همبستگی مجدد با انقلاب راستین ملت ایران
به رهبری امام خمینی
بجناب آقای مهندس مهدی بازرگان
بمناسبت اولین نخستوزیر حکومت مردمی در جمهوری اسلامی تبریک میگویند.

محضر مبارک زعیم رشید و قائد عظیم‌الشان الامام خمینی

ضمن ابراز همبستگی کامل و پیوند ناگسستنی با آن رهبر تسلیم ناپذیر نهضت و اینکه ما نیز مانند همه ملت ایران خواستار استقلال جمهوری اسلامی برهبری آن قائد عظیم‌الشأن هستیم و مجری دستورات حکومت موقت ملی جناب آقای مهندس بازرگان خواهیم بود تنفر و انزجار شدید خود را نسبت به دولت غیرقانونی بختیار و مجلسین فرمایشی و شیوه‌های ضدمردمی و ارتجاعی آنان در مقابله با خواست عینی ملت ایران معروض میداریم.

اجامعه مرغداران مشهد

آگهی دعوت مجمع‌عمومی فوق‌العاده وعادی بطور فوق‌العاده

هیئت مدیره سندیکای تولیدکنندگان مواد آشامیدنی ایران از کلیه اعضاء سندیکا دعوت مینماید ساعت ٤ بعدازظهر روز سه‌شنبه اول اسفند ۱۳۵۷ در محل سندیکا واقع در خیابان نادری نبش کوچه نوبهار ساختمان جدید طبقه دوم آپارتمان اول حضور بهمرسانند.

دستور جلسه
۱- تجدید انتخاب مدیران وبازرسان وداوران وتعیین صاحبان امضاء مجاز
۲- رسیدگی وتصویب بودجه وگزارش مالی.
۳- استماع گزارش خزانه‌دار واتخاذ تصمیم نسبت بآن.
٤- گزارش هیئت مدیره.
۵- تعیین خط‌مشی آینده سندیکا.
٦- تغییر نشانی سندیکا.

هیئت مدیره سندیک

شنبه ۲۱ بهمن ماه ۱۳۵۷
ساعات شرعی:
اذان مغرب-امروز: ۵۷-۵ اذان صبح-فردا: ۲۵-۵
طلوع آفتاب-فردا: ۵۴-۶ ظهرشرعی-فردا: ۲۰-۱۲
استخراج دکترعباس ریاضی کرمانی

بختیار: روزنامه‌ها نشر اکاذیب میکنند!

بختیار: با مونتاژ بچگانه عکس رژه نظامی ترتیب داده‌اند!

پس از تصویب لوایح انحلال ساواک و محاکمه نخستوزیر و وزیران دکتر مهدی شیخ‌الاسلامی معاون پارلمانی وزارت دادگستری گفت: در اجرای سیاست دولت در مورد تفویت هر چه بیشتر قوه قضائیه لوایحی تهیه شده است که تقدیم می‌شود. یکی از این لوایح تشدید مجازات اشخاص بدسابقه و شرور است.

ماده واحده دیگر مربوط به نقض قوانین مربوط به کمیسیون امنیت اجتماعی است. لایحهٔ برقراری مجازات عبوردهندگان اشخاص از مرز و همچنین لایحه الحاقی به تبصره جدید قانون استخدام قضات و اشل قضایی تقدیم شد.

پس از آن دکتر شاپور بختیار نخستوزیر پشت تریبون رفت و پس از سپاسگزاری از تصویب لوایح جدید دولت ابتداء فتحاله معتمدی را بعنوان معاون پارلمانی نخستوزیر معرفی کرد. و با اشاره به تصویب لوایح دولت گفت من خود را موظف میدانم که همیشه رأی مجلسین را مطابق آنچه که مبتنی بر قانون است محترم بشمارم. و روزیکه انشاءالله در این مملکت رأی اکثریت آزادانه و بدون هیچ فشار و اختناق از هر نوع و از هر رنگ و از هر سو حکمفرما شود شاید تمام مسائل مملکت حل گردد.

وی گفت: ما از انتقاد نمی‌ترسیم و ما سارندگی را با انتقاد توأم می‌کنیم ولی وقتی اشخاصی را می‌بینیم که نمیدانند چه می‌خواهند مذاکره با چنین اشخاصی دشوار است.

اگر این افراد آزاد و آزاده باشند و با منطق پیش بیایند ما حرفی نداریم و هیچ مشکلی نخواهیم داشت و درخود قانون است که اگر مواردی مغایر این رژیم باشد می‌توان تغییراتی در آن داد ولی متأسفانه اغلب مخالفین مایل به مذاکره درحدود معقول نیستند چون برنامه مشخصی ندارند و لاجرم از ماهها قبل به اغتشاش و تشنج درسطح مملکت دست زده‌اند.

نخستوزیر گفت من نمی‌خواهم بگویم که تمام مردم برنامه برانداری مملکت را دارند ولی می‌توانند ناراحت و نگران باشند که دریک رژه و راهپیمائی عظیم پرچم ایران را پائین آوردند. حالا می‌خواهند جای این پرچم سه‌رنگ چه بگذارند بحثی است جداگانه که خود مخالفین هم دقیقاً نمیدانند. فعلاً که دادوفریاد و شعار راه میاندازند و من نمیدانم مخالفین می‌خواهند استقلال آزادی و دموکراسی را با دادوبیداد در این مملکت مستقر سازند؟

نخستوزیر سپس با اشاره به دموکراسی و آزادی مطبوعات گفت: وقتیکه یک روزنامه مدت ۲۵ سال تحت کنترل و سانسور ساواک قرار داشت و حالا در چنین روزی آزادی قلم در سایه مشروطیت بدست آورده است متأسفانه کاری جز انتشار اکاذیب نمی‌کند. ملاحظه کنید همین روزنامه کیهان روز پنجشنبه عکس و خبری از یک رژه نظامی چاپ کرد و بصورت بچگانه‌ای عکس را مونتاژ نمود که جزئیات آنرا اهل فن میدانند و پر واضح است که با مونتاژ عکس رژه نظامی ترتیب داده‌اند.

و وقتی هم که بیکی از مسئولان مراجعه می‌شود میگویند ما آزاد نیستیم، آخر آزادی را برای چه می‌خواهید؟ اما ملاحظه کنید در مصاحبه اخیر خود بیکی از خبرنگاران که از صداقت و صراحت دولت پرسید، گفتم: آیا ممکن است در روزنامه‌ها بنویسید و آیا اطلاعات و کیهان خواهند نوشت؟ ولی شب که روزنامه‌ها را دیدم خبری از سخنان من نبود و هر چه بود تحریف و تحریک بود. آیا این است وضع دموکراسی؟

نخستوزیر گفت ما نباید با خشونت در برابر مردم بایستیم. بلکه باید به مخالفین خود مثل برادر نگاه کنیم. من بارها گفته‌ام این تحمل و مدارای ما دلیل بر ضعف ما نیست و تا آنجا که نشان داده‌ام درجائی که لازم به ایستادگی است به هر قیمت که باشد ایستادگی خواهم کرد.

نخستوزیر افزود من پیش از آنکه آیت‌الله خمینی به ایران بیاید در یک نطق صریح و بسیار روشن تذکر دادم که هر خونی ریخته شود و هر تشنجی که صورت گیرد، مسؤولان آنرا به اسم معرفی خواهم کرد. زیرا معتقدم که باید هر کس مسئولیت خود را قبول کند.

وقتی کسی گفت که من رهبرم باید مسئولیت رهبری را هم قبول کند اگر قرار باشد مسئولیت قبول نکند پس هر کس برای خودش رهبر است. دکتر بختیار گفت: این است وضع روزنامه‌ها که مرتباً می‌نویسند و فقط برای ایجاد تزلزل بر ارکان ارتش و تضعیف روحیه افسران و سربازان و بهم زدن استقلال مملکت مطالبی دروغ انتشار میدهند.

حادثه دیشب

نخستوزیر سپس با اشاره به اتفاقی که دیشب در یکی از پادگان‌های تهران روی داد گفت دیشب جریانی در یکی از پادگانها روی داد که از وزیر جنگ گزارش کامل دریافت نکرده‌ام ولی بر اثر گزارشی که در ساعت ۲ بعداز نیمه شب تلفنی بمن داد موضوع این است که در یکی از پادگانها همافران و هنرجویان که دستور داده بودیم. بخاطر حفظ دموکراسی و آزادی دیشب فیلم ورود آیت‌الله خمینی را در تلویزیون نشان بدهند در یکی از اطاقهای این پادگان بین چند نفر بحثی شروع می‌شود و دامنه کار بالا می‌گیرد و با تحریکاتی که نیز از خارج پادگان بعمل میآید این موضوع بوسیله تلفن به خیابانهای اطراف پادگان اطلاع داده می‌شود و در عرض چند دقیقه چند هزار نفر دور پادگان جمع می‌شوند و بمن جریان را اطلاع دادند من دستور دادم که قوای انتظامی دور پادگان را محاصره کنند ولی پس از چند ساعت تشنج یک ملا و آخوند شروع می‌کند به تحریک مردم و دادن شعار ولی وقتی قوای انتظامی وارد میشود همین ملا صحنه را عوض می‌کند.

و بمردم میگوید: شما برادر هستید ومتفرق شوید ومیگوید ارتش برادر ماست مردم متفرق شوید. نخست وزیر درپایان سخنان خود افزود هرقدر این آقایان بخواهند با هووجنجال ما را بیرون کنند و دولت رامتزلزل سازند موفق نخواهند شد. دراین میان تنها رای ملت حاکم است ومن همیشه برای مذاکره آماده‌ام، ولی وقتی که صحبت ازانقلاب و تشنج و ازپای درآوردن مملکت باشد باید بدانند که ایستادگی من ادامه خواهد یافت و پیروزی هم ازآن کسی است که حتی نیم ساعت مقاومتش بیشتر باشد.

رهبر حزب توده:

خطر کودتای خائنانه را نباید ناچیز شمرد

● دکتر کیانوری از آیت‌الله‌العظمی خمینی ستایش کرد.

نورالدین کیانوری: نیروهای انقلابی در ارتش رخنه کرده‌اند.

پاریس - خبرگزاری فرانسه- نورالدین کیانوری، دبیرکل حزب توده ایران در مصاحبه‌ای گفت ایران «در گرماگرم یک انقلاب دموکراتیک ضد امپریالیستی است.»

کیانوری در مصاحبه‌ای با یک روزنامه چپ مجارستان گفت که «همه ملت ایران برای لغو استبداد سلطنتی مبارزه میکند و خواهان یک جمهوری آزاد است. ملت ما همچنین خواهان رفتن امریکاییها از ایران است.»

کیانوری خاطر نشان کرد که انقلاب کنونی ایران خالتی مذهبی دارد زیرا که در این کشور تشیع دارای ریشه‌های عمیقی است که با آرمانهای ملی توده‌ها پیوند دارد. رهبر حزب توده ایران همچنین گفت که عده کثیری از مذهبیون ایران تحت رهبری آیت‌الله‌خمینی با پایداری و مقاومت از مدتها پیش علیه استبداد شاه مبارزه میکنند.

کیانوری از آیت‌الله‌خمینی که درخور احترام تمامی جنبش انقلابی ایران است ستایش کرد.

رهبر حزب توده ایران همچنین گفت که حزب او بطور کامل از هدفهای آیت‌الله برای تحقق هدفهای انقلابی و تشکیل شورای انقلابی اسلامی که در جهت شکست بختیار و ژنرال‌های خادم او، مبارزه میکنند جانبداری میکند.

کیانوری گفت که حزب توده دارای سیاست اتفاق و اتحاد با دیگر نیروها در ایران است. به گفته او «نیروهای انقلابی در ارتش رخنه کرده‌اند و این امر خطر کودتا را کمتر میکند.»

کیانوری گفت حزب توده بسرعت سرگرم تجدید فعالیت، برقراری تماس با مردم وحتی در ارتش است.

کیانوری گفت دخالت نظامی امریکا در ایران غیرممکن است اما گفت خطر کودتای نظامی خائنانه را نباید ناچیز شمرد، نه درحال حاضر ونه در مراحل بعدی. وی افزود نیروهای امپریالیسم بویژه امریکا ممکنست از ژنرالهای رشوه‌گیر برای دست زدن به کودتا استفاده کند.

گزارش لحظه به لحظه از جنگ خونین امروز

دو جسد، یکی از گارد، دیگری از نیروی هوائی- در زندگی در مقابل هم، در مرگ در کنار هم

شب به پایان میرسد، اما واقعه همچنان باقیست، چندتن ازپاسداران مسجد حضرت رسول درمیدان رسالت (فرح سابق) بامداد امروز درکیهان حضور یافتند و مشاهدات خود رابرای خبرنگار کیهان شرح دادند. این عده گفتند: حدود ساعت ۲۱ دیشب به حوالی مرکز آموزش نیروی هوائی رفتیم و مشاهده کردیم که عده زیادی ازمردم که تعدادشان خیلی زیاد بود مقابل این مرکز اجتماع کرده‌اند و شعارهائی به طرفداری ازدرجه‌داران و هنرجویان مرکز آموزش میدهند، تعداد زیادی ازسربازان گارد جاویدان نیز اطراف مرکز را محاصره کرده‌اند اماساعتی بعدشاپور بختیار نخست وزیر این درگیری را تکذیب می‌کند.

شاهدان می‌گویند: حدود ساعت پنج صبح یکی از دانش‌آموزان ازداخل مرکز آموزش خودش رابه بیرون رساند و بلافاصله به سراغ ماآمد. اودرحالیکه بشدت ناراحت بود مشاهداتش رابرای مابتعریف کردو اصرار کرد که این حقایق رادراختیار روزنامه‌ها قرار دهیم این جوان گفت: حدود ساعت۹ و پانزده دقیقه دیشب که فیلم مراسم ورود حضرت آیت‌الله خمینی و بازدیدهای مردم ازایشان ازتلویزیون شروع شد، هنرجویان و هنرآموزان مرکز به تماشا نشستند و بامشاهده تصویر امام خمینی صلوات فرستادند. افسرگارد جاویدان که ازقبل درمرکز آموزش مستقر بود باشنیدن صدای صلوات هنرجویان وهنرآموزان اعتراض کرد وحرفهای توهین آمیزی زد. برسرهمین موضوع درگیری به وجود آمد و افسرگارد بااسلحه کمری‌اش شروع به تیراندازی کرد. به محض شروع تیراندازی چند تانک کوچک که قبلا درمحوطه مرکز آموزش متوقف بود به حرکت درآمد. «تیمسار کمپانی» فرمانده مرکز آموزش قبلا خواسته بود که سربازان گارد تیراندازی نکنند. همافران و درجه‌دارانی که بازداشت شده بودند باشنیدن صدای تیراندازی به پشتیبانی ازهنرآموزان و هنرجویان برخاستند. آنها به عنوان اعتراض در مقابل در ورودی پادگان روی زمین نشستند و دست به تحصن زدند. درهمین موقع یکی ازروحانیون برای بازدید و بررسی چگونگی واقعه بایک آمبولانس به محل آمد و به داخل مرکز آموزش رفت و پس از چند دقیقه محل پادگان را ترک کرد. پس از رفتن او، حدود چند دقیقه بعد یک روحانی دیگر از سوی کمیته استقبال از امام خمینی به مرکز آموزش آمد و او نیز پس از رفتن به داخل مرکز، لحظه‌ای توقف کرد و آنگاه دوباره باز گشت. موقع رفتن وی، عده‌ای که روی زمین نشسته و متحصن شده بودند از این روحانی خواستند تا محل را ترک نکند. هنرجویان وهنرآموزان به این روحانی که از سوی کمیته استقبال از امام خمینی به محل آمده بود، نامه‌ای دادند که در این نامه تعداد مجروحان وکشته شدهها را نوشته بودند به ادعای تعدادی از هنرآموزان ۱۲ تن از هنرآموزان و هنرجویان کشته و نزدیک به ۴۰ نفر مجروح شده‌اند. اکثر مجروحان این حادثه در بیمارستان نیروی هوائی بستری هستند و تحت درمان قرار دارند.

گزارش ساعت ۹ صبح

یکی از خبرنگاران کیهان ساعت ۹ صبح گزارش داد: چند سه سرباز گارد در خیابان‌های اطراف نیروی‌هوایی را به چشم می‌بینیم حدود ساعت ۹ صبح نیروی گارد مجدداً یورش خود را به پادگان نیروی هوایی در خیابان دوم نیروی‌هوایی (در شمال پادگان نیروی‌هوایی) آغاز کرد.

صدای رگبار شدید مسلسل بگوش می‌رسد.

کامیون‌های ارتشی در اطراف پادگان موضع گرفته‌اند وپرسنل نیروی‌هوایی از بالای ساختمان‌های پادگان به رگبار نیروی گارد (زمینی) پاسخ میدهند هزاران نفر از مردم منطقه در اطراف

گزارش ۹/۳۵ دقیقه صبح

چند شاهد به خبرنگار کیهان گفتند: «ساعت ۹/۳۵ پرسنل نیروی هوائی توانستند اسلحه‌خانه راکه بدست مهاجمان افتاده بود دوباره پس بگیرند ونیروی زمینی (گارد) را از ضلع شمالی وشرقی پادگان عقب بنشانند» یکی از خبرنگاران کیهان می‌نویسد: ساعت ۹/۳۵ دقیقه یک سرباز نیروی هوائی را دیدم که کشته شده بود. مردم سراسر خیابانهائی راکه پرسنل نیروی زمینی ممکن است از آن عبور کنند بستهاند ومجدداً یک خودروی ارتشی راکه مربوط به نیروی زمینی است آتش زده‌اند. یک درجه دار نیروی هوائی به من گفت: درحمله اول که امروز صبح آغاز شده بود تعداد زیادی از افراد نیروی هوائی کشته شدند. زیرا آنها نیروی هوائی را غافل گیر کرده بودند ولی بلافاصله نیروی هوائی که از پشتیبانی وسیع مردم برخوردار است تجدید روحیه کرد ونیروی زمینی را که میخواست به هرقیمتی پادگان را بطور کامل تصرف کند وادار به عقب نشینی کرد. هم اکنون صحنه جنگ واقعی از داخل پادگان به خیابانهای اطراف (پانزده متری دوم وپانزده متری سوم) کشیده شده است.

افراد نیروی هوائی در تمام خیابانهای اطراف سنگر گرفته‌اند. سربازی که پشت یک‌سنگری از کیسه شن می‌جنگید به خبرنگار کیهان گفت: چنانچه ما را از هوا بمباران نکنند ما به حسابشان میرسیم» خبرنگار کیهان می‌نویسد: به علت آنکه صحنه جنگ پراکنده است امکان بدست آوردن تلفات دو طرف ممکن نیست. نیروی زمینی افرادی را که بطرف آنها میروند به رگبار گلوله می‌بندند. من (خبرنگار کیهان) یکبار خواستم با یکی از افسران نیروی زمینی صحبت کنم ولی همینکه فهمید من خبرنگارم بطرف من نشانه رفت و گفت بلافاصله از صحنه گم شو.

شاهدان می‌گویند: دهها نفر از درجه‌داران نیروی زمینی و سربازان از تیراندازی بسوی مأموران نیروی هوائی خودداری کرده‌اند. چند شاهد عینی گفتند یکی از افراد نیروی زمینی بطرف فرمانده خود شلیک کرد و پس از کشتن او و زخمی‌کردن دو نفر دیگر تمام اسلحه خود را به مردم تحویل داد. مردم اسلحه‌هائی را که از کشته‌ها و زخمی‌های گارد و نیروی زمینی می‌گیرند تحویل پرسنل نیروی هوائی میدهند. مردم شعار میدهند: پرسنل نیروی هوائی، مدافع خلق مایی. زنان گریه می‌کنند و لباسهای پرسنل نیروی هوائی را که برای شناخته نشدن در میآورند نگهداری می‌کنند مردم به پرسنل نیروی هوائی اجازه می‌دهند که از خانه‌ها و پشت‌بامها سنگر بگیرند، اما وقتی مأموران نیروی زمینی نزدیک میشدند مردم با چنگودندان و مشت به آنها حمله می‌کنند تا این لحظه مردم پنج کامیون نیروی زمینی را آتش زده‌اند.

در ساعت ۱۱ صبح خبرنگار کیهان گزارش داد که مردم به درخواست همافران هر لحظه کیسه‌های شنی متعددی را در خیابانها برای سنگربندی، مهیا می‌کنند. براساس همین گزارش یک هلیکوپتر دومحله در آسمان نیروی‌هوایی ظاهر شده وشروع به تیراندازی کرده وسپس از محل دور شده است. گزارش دیگری حاکیست که گروهی از سربازها وقتی با اسلحه پائین میایند خود را به مردم وهمافران تسلیم می‌کنند و همافران از آنها به گرمی استقبال کرده، بداخل پادگان میبرند. گزارش دیگری حاکیست که افراد نیروی هوایی با مسلسل‌های سنگین وسبک سنگربندی کرده‌اند وآماده مقابله با گارد هستند. همین گزارش حاکیست که سربازان نیروی زمینی نیز که به مردم پیوسته‌اند مورد استقبال مردم قرار گرفته‌اند.

گزارش دیگری حاکیست که فرماندار نظامی منطقه نیز مورد اصابت گلوله قرار گرفته وبسختی مجروح شده است وحدود ۱۰ کامیون از افراد گارد نیز در جاده تهران‌نو مستقر شده‌اند ولی هنوز در اوضاع دخالت نکرده‌اند.

یک گزارش حاکیست مردم با آوردن خوراربار گوشت غذای پخته نان وسیگار ولباس و وسائل پانسمان دیگر مایحتاج زندگی ماموران نیروی هوائی را حمایت میکنند.

اوضاع در این لحظه (۱۱ صبح) آرام است وتیراندازی‌های پراکنده‌ای درچهارطرف بگوش میرسد. یک افسر نیروی هوائی به ما گفت ما مهاجمین را شکست داده‌ایم زیرا درچهارطرف پادگان تا شعاع یک کیلومتری اثری از ماموران نیروی زمینی دیده نمیشود.

اسلحه داریم

گزارش‌های تأیید نشده حاکی است که صدها خلبان نیروی هوایی، از پادگان‌های خود به پادگان آموزشی نیروی هوایی آمده‌اند و همبستگی خود را با افراد نیروی هوایی اعلام کرده‌اند.

یک سروان نیروی هوایی به خبرنگار ما گفت:

ما با تسخیر یک اسلحه‌خانه مخفی بسرای مسدتها اسلحه و مهمات و آذوقه داریم و همانطوریکه می‌بینید کنترل پادگان تا شعاع یک کیلومتری در دست ماست. ما همان چیزی را میخواهیم که ملت ایران و امام خمینی میخواهند تا بحال چند بار هلیکوپترهای نیروهای زمینی به محل نبرد آمده‌اند شاهدان عینی می‌گویند اولین رگبار از طرف هلیکوپترها شروع شد و سپس پرسنل نیروی هوائی به آنها جواب دادند بنظر میرسد افسران نیروی هوائی نمیخواهند فعلاً وضع از این وخیم‌تر شود.

اما همینکه هلی‌کوپتر به نزدیکی فضای پادگان رسید یک رگبار شدید مسلسل و تیغنگهای ام یک و ژ-۳ محوطه را فراگرفت. من (خبرنگار کیهان) ناگهان احساس کردم در پشت سنگری هستم که نیروی هوائی ایجاد کرده است- آنها همینکه مرا مقابل در شمالی پادگان نیروی هوایی دیدند از من خواستند فریاد آنها را بگوش مردم ایران برسانم.

یکی از شهود عینی تلفنی به کیهان گفت:

سربازان روی پشت‌بام مستقر هستند و قسمتی از جاده تهران‌نو را در محاصره دارند.

گزارش ساعت۱۲

گزارش خبرنگاران کیهان حاکیست که هم‌اکنون عده زیادی از افراد نیروی هوایی که به مسلسل مجهز هستند و مسلسل‌ها را روی اتومبیلهای شخصی قرار داده‌اند از مسیر خیابان تهران‌نو به مقصد نامعلومی حرکت کردند. گزارش دیگری حاکیست که این عده از افراد نیروی هوایی به همراه گروهی از ماموران نیروی زمینی که به آنها پیوسته‌اند، به کمک افراد نیروی هوایی در پایگاه یکم شتافته‌اند. به علاوه عده‌ای از مردم نیز که از ماموران اسلحه گرفته‌اند، به کمک افراد نیروی هوایی در حال حرکت در خیابان شاهرضا هستند.

مردم در خیابانها حرکت می‌کنند و فریاد می‌زنند:

- نیروی هوایی پیروز شد... نیروی هوایی پیروز شد...

یکی از مجروحینی که در بیمارستان بهرامی تهران بستری است به خبرنگار ما گفت:

- افراد لشکر گارد خیابان تهران‌نو را محاصره کرده‌اند. دو کامیون نظامی نیز خلع‌سلاح شده است و یک مسلسل سنگین بدست افراد نیروی هوایی افتاده است. در کنار من برابر شلیک افراد لشکر گارد ۳نفر کشته شدند. در همین حال عده زیادی ماموران گارد و نیروی هوایی که دراین برخورد کشته شده‌اند، به بیمارستان ۲۵شهریور منتقل شده‌اند. همین گزارش حاکیست که به راننده آمبولانس هنگام انتقال مجروحین به بیمارستان تیر خورد و شهید شد.

عده زیادی از جوانها و افراد نیروی هوایی برای ازکار انداختن تانکها میله‌های فلزی تهیه کرده‌اند که میان چرخهای تانک بیندازند تا تانکها از کار بیفتند.

درهمین حال مردم و سایر بیمارستان‌ها با فرستادن بانذ، پارچه و وسایل اولیه داروئی به کمک مجروحین می‌شتابند. هنوز از میزان و تعداد تلفات و مجروحین خبری دردست نیست. آخرین گزارش حاکیست که مردم از ماموران نظامی فرمانداری که به آنها می‌پیوندند، استقبال می‌کنند و اینگونه افراد نظامی نیز به روی دوش مردم قرار میگیرند و به داخل پادگان نیروی هوایی منتقل میشوند.

۲ تانک را گرفتند

درساعت ۱۲/۱۰ ظهر گزارش رسید ۲ تانک نیروی‌زمینی توسط افراد نیروی‌هوائی و مردم درخیابان دماوند نزدیک پمپ‌بنزین به غنیمت گرفته شد. شماره یکی از تانکها که افراد نیروی‌هوائی و مردم بروی آن سوار شده بودند ۴۷۹۵- ب می‌باشد.

دهها قبضه اسلحه سبک، دوتیربار سنگین مربوط به نیروی‌زمینی بتصرف نیروی‌هوائی و مردم درآمد. تا میدان فوزیه و از آنسو تا شماع ۱/۵ کیلومتری حوزه فعالیت نیروی‌هوائی گسترش یافت. چندتن از افراد نیروی‌هوائی به خبرنگار ما گفتند: مردم باید بما کمک کنند وگرنه اگر شکست بخوریم همه ما و صدها هزارنفر قتل عام خواهند شد. ما از آیات عظام و سازمان مجاهدین خلق ایران و سازمانهای چریکهای فدائی خلق می‌خواهیم بجای شعار دادن درخیابانها به یاری ما بیایند. از مردم هم می‌خواهیم با دادن خون و آذوقه بما کمک کنند.

بعضی پرسنل نیروی‌هوائی گفتند: ما می‌توانیم، با سلاحهای موجود تا یک هفته مقاومت کنیم.

● ساعت ۱۲/۳۰ خبرنگار کیهان از نیروی‌هوایی گزارش داد درحالیکه افراد لشکر گارد سه‌تانک را درمحل جا گذاشتند، رفتند و مردم و همافران همه با هم فریاد زدند: نیروی‌هوایی و مردم پیروز شدند.

گزارش خبرنگار کیهان از شمیران نیز حاکیست که ۱۵ مجروح تیراندازی به بیمارستان [شهدا] رضا پهلوی منتقل شده‌اند.

درحال‌حاضر هم‌اکنون مردم فریاد میزنند، اسلحه از سنگرهای خود نگهداری کنید و افراد نیروی‌هوایی نیز گلنه‌اند تمام شب را بیدار خواهند بود و با گارد مقابله خواهند کرد. این افراد میگفتند ما بتلافی به پادگان لویزان حمله خواهیم کرد و همانطوریکه آنها ما را کشتند، ما هم آنها را خواهیم کشت.

درخواست خون

ظهر امروز خبرنگاران کیهان گزارش دادند که گروهی از مردم با اتومبیلهای مجهز به بلندگو در خیابانهای حرکت می‌کنند وگروههای خونی را که برای بیمارستان‌ها مورد نیاز است اعلام می‌کنند.

همچنین با تلاش مردم تعداد زیادی از پزشکان وپزشکان جراح از خانه‌هایشان به بیمارستانها منتقل شده‌اند تا مجروحین را تحت درمان قرار دهند.

ساعت ۱۲/۱۵ ظهر امروز گروههای زیادی از مردم از نازی‌آباد وجوادیه بطرفداری از دولت بازرگان از مسیر خیابان فردوسی وارد شدند. در اینجا این عده با افرادی روبرو شدند که چند یکی از رانندگان اورژانس را بسه روی دست گرفته بودند.

آخر وقت امروز خبرنگار سیار کیهان گزارش داد: بگفته افراد نیروی‌هوائی پادگانهای قصرفیروزه- ستاد نیروی‌هوائی و چکش که سربازان پاسدار دران هستند- به افراد نیروی‌هوائی پیوسته‌اند و هم‌اکنون مشغول دفاع از خود هستند.

مأموران نیروی‌هوائی به خبرنگار کیهان گفتند ما خواستار همکاری افراد مسلح بیرون هستیم و بکمک آنها احتیاج داریم پرسنل نیروی‌هوائی گفتند ستاد نیروی‌هوائی و قصرفیروزه درمحاصره نیروی‌زمینی است.

کارکنان آمبولانس‌هائی که درآمدورفت هستند به خبرنگار کیهان گفتند تعدادی از گارد جاویدان کشته یا زخمی شده‌اند و تعدادی هم دستگیر شده‌اند، چندنفر از افراد گاردهم با افرادنیروی‌زمینی به اسارت نیروی‌هوائی درآمده‌اند.

هلیکوپترهای نیروی‌زمینی مرتبا درپرواز هستند- دهها سنگر با هزارها کیسه شن‌وماسه و اتوبوس- مینی‌بوس و دیگر وسایل ایجاد شده است.

یک کشته از گارد

پیش از ظهر امروز از بیمارستانهای سوانح وجرجانی اطلاع دادند که یک گروهبان دوم ویک سرباز وظیفه گارد شاهنشاهی که در جریان حمله به پادگان نیروی هوائی تیرخورده بودند به این بیمارستانها منتقل شدند و سربازوظیفه چند ساعت پس از انتقال به بیمارستان درگذشت.

گروهبان دوم گارد پنج تیر خورده وقادر به صحبت نیست.

بیمارستان جرجانی

ظهر امروز خبرنگار کیهان از بیمارستان جرجانی گزارش داد که تعداد کشته‌شدگان در این بیمارستان تقریباً به ۳۰ نفر می‌رسد و رقم زخمی‌ها نیز بیش از ۱۱۰ نفر است در میان زخمی‌ها که بعضی بشدت حالشان وخیم است تعدادی از افراد نیروی زمینی و هوائی نیز دیده می‌شوند. در مقابل این بیمارستان نیز تیراندازی از زمین و هوا توسط (هلیکوپترها) بشدت ادامه دارد و عبور و مرور خطرناک است.

خبرگزاری رویتر ازقول خبرنگاران خود درصحنه جنگ گزارش داد که ممکن است حداقل ۶۰ نفر دردوخوردها کشته شده باشند.

آموشوند پرس به نوبه‌خود نوشت که دریکی از خیابانها کامیونی ارتشی درحال اشتعال دیده شده که درون آن چهارجسد درحال سوختن بوده است. ظاهراً این کامیون هدف ازدر قرار گرفته است.

دراین حال، گزارش رسید که «جو آلبکس موریس» خبرنگار معروف روزنامه ولوس‌آنجلس تایمز» نیز دربرخوردهای امروز صبح کشته شده است.

یکی از خبرنگاران کیهان ساعت ۱۲/۳۰ دقیقه تلفنی گزارش داد:

حادثه مرگ خبرنگار خارجی که گفته شده بود به قتل رسیده درست است و در حال فیلمبرداری یک گلوله به گلوی او خورده است او وقتی به بیمارستان منتقل میشد آخرین لحظات زندگی خود را طی میکرد.

در این ساعت (۱۲/۳۰) هلیکوپترهای نیروی زمینی و هوانیروز بر فراز پادگان نیروی هوایی در پرواز هستند ولی از ترس رگبارهای پرسنل نیروی هوایی پس از چند دور از محوطه دور می‌شوند. معمولاً هلیکوپترها در فاصله نسبتاً زیادی پرواز می‌کنند و بنا به نظر افراد نیروی هوایی آنها میترسند به پادگان نزدیک شوند.

روحیه افراد نیروی هوایی بسیار قوی است و آنها هنگامی که تیراندازی می‌کنند ابراز احساسات و شادمانی می‌کنند و از مردم میخواهند که از بیرون به آنها کمک کنند.

نیروی هوائی خون ۵ می‌خواهد

پرسنل نیروی هوائی از مردم تقاضا کردند برای نجات جان مجروحان برخوردهای خونین دیروز و امروز به بیمارستان نیروی هوائی واقع در فرح‌آباد ژاله (سه‌راه سلیمانیه) مراجعه کنند و خون ۵مثبت و منفی اهداء کنند.

تماس تلفنی با داخل پادگان قطع شد

همچنین گزارش رسیده است که از دیشب تلفن‌های مرکز آموزش نیروی هوائی قطع شده و هیچگونه تماسی با داخل پادگان ممکن نیست. شایع شده است که چند هلیکوپتر از آسمان به زمین آتش گشوده‌اند.

دو تن از مجروحان امروز در بیمارستان جرجانی

پیام آیت‌الله طالقانی درباره حمله مسلحانه به نیروی هوائی

واقعه دیشب و امروز صبح پادگان نیروی هوایی توطئه‌ایست که مسلماً از ناحیه بعضی از مسؤولین جزء برای تدارک یک برادرکشی بزرگ و ایجاد خصومت و دشمنی بین فرزندان ارتشی ما بوجود آمده. انتظار بود که پاسداران استقلال و سعادت کشور صلح و دوستی فیمابین خود را به تحریک چند نفر عناصر مشکوک یا عصبانی به دشمنی و برادرکشی تبدیل نکنند. اینک نیز از طرفین قضیه به عنوان یک پدر روحانی تقاضا دارم برای پیشبرد و تحقق هدفهای انسانی و نجات‌بخش رهبر ملت امام خمینی به ستیزه‌جویی و درگیری خاتمه داده همه به سربازخانه‌های خود برگردند و از متصدیان مقامات بالای ارتش نیز جدا و قویا خواستارم مسؤول یا مسؤولین نهاجم شبانه به پایگاه هوایی فرح‌آباد را تعیین و به مجازات حقه تسلیم نمایند و عموم ملت نیز با تسلط بر اعصاب خود از مداخله جویی و مقابله‌های فردی سخت پرهیز نمایند.

کشته‌شدگان در بیمارستان امیراعلم

ظهر امروز خبرنگار ما از بیمارستان امیراعلم واقع در خیابان سیدی شمالی تهران گزارش داد در این بیمارستان ۳ کشته و بیست زخمی وجود دارد.

گفته پیشوند که دو تن از کشته شدگان از سربازان لشگر گارد هستند.

راه‌پیمائی بزرگ مسلحانه در فیروزآباد فارس

فیروزآباد فارس- دیروز بدعوت حجت‌الاسلام شیخ علی اکبر مکارم رضوانی یک راه‌پیمائی مسلحانه در فیروزآباد برگزار شد. در این راهپیمائی حدود ۵۰ هزار تن از مردم فیروزآباد، فراشبند، قیروکارزین، روستاهای تابعه و عده زیادی از عشایر قشقائی شرکت داشتند.

از گروه راهپیمایان، بیش از پنج هزار نفر، مسلح به اسلحه گرم بودند و در دست آنها، تفنگهای برنو، ده تیر انگلیسی، ام-یک و انواع تفنگهای شکاری دیده می‌شد و چندتن از راهپیمایان، مسلسل به دوش داشتند. راهپیمایان، فریاد میزدند: خوشا اگر خمینی حکم جهادم دهد- توپ، تانک، مسلسل، اگر جوابم دهد»

گروه دیگر فریاد میزد: تنها ره رهایی- جنگ مسلحانه است»

پیشاپیش تظاهر کنندگان، روحانیون فیروزآباد در حرکت بودند و در جلوی آنها حجت‌الاسلام مکارم رضوانی که در یک دستش قرآن و در دست دیگرش یک تفنگ بود دیده می‌شد که فریاد میزد: «مردم فیروزآباد، آماده جهادند». در عقب سر تفنگ بدوشها، گروهی با سلاح سرد (شش‌پر- چماق- تبر و دشنه) در حرکت بودند. درویش‌های فیروزآباد نیز در حالیکه تسبیرزین‌های خود را سردست بلند کرده بودند وفریاد میزدند «هو، حق یا علی مدد- من سرباز امام خمینی‌ام.»

دخترها وزنان نیز درحالیکه صندوق‌های محتوی کمک‌های اولیه را با خود حمل میکردند پشت سر جمعیت در حرکت بودند وگروه دیگری نیز از دختران وزنان، شمشیر وکارد در دست داشتند.

راهپیمایان مسلح ابتدا در خیابانهای اصلی شهر به تظاهرات پرداختند وبعد در اجتماع بزرگی که در حسینه فیروزآباد برپا شد شرکت کردند وپشتیبانی خود را از حضرت آیت‌الله العظمی خمینی ودولت بازرگان اعلام داشتند.

مردم فیروزآباد، دیروز از هزاران نفر از مردم شیراز وسایر شهرها که به این شهر رفته بودند به گرمی پذیرایی کردند. راهپیمائی مسلحانه مردم فیروزآباد که از ساعت ۱۰ صبح آغاز شده بود تا پاسی از شب بدون دخالت مأموران انتظامی ادامه داشت.

گرگان ۶ ساعت، صحنه یک جنگ خونین بود

با تکرار طاعجه قزوین، مشهد و سنندج در گرگان، ۶ نفر کشته و دهها نفر مجروح شدند و صدها میلیون تومان خسارات وارد آمد. در حادثه که به دنبال حمله مأموران پلیس صورت گرفت شهر بزرگ و زیبای گرگان به صورت نیمه ویرانه درآمد. برای ۶ ساعت گرگان تبدیل به میدان جنگ شد و مأموران هرکس را که در خیابان می‌دیدند به گلوله می‌بستند و شهر بوی خون و آتش می‌داد.

سحرگاه دیروز ناگهان افراد پلیس در خیابان مازندران گرگان به جوانانی که محافظت از شهر را به عهده داشتند. حمله کردند که ۶ نفر شهید و دو نفر به نامهای غلامرضا صدیقی، سیدرضا شریف مجروح گردیدند. پس از این حادثه جوانان پاسدار شهر به ماموران حمله کردند که در نتیجه پلیسی به نام سیدحمزه حسینی کشته شد.

پلیس در این حمله به هرکس وهرچیز که میدید حمله می‌کرد و آن را به آتش می‌کشید. حمله ماموران شهربانی چند ساعت طول کشید و بعداز آن مردم وارد عمل شدند واقدام به اطفای حریق وبردن مجروحان به بیمارستان کردند.

زنان ومردان دوش به دوش هم در اطفای حریق می‌کوشیدند. ازپمپ آمبولانس‌ها تا ساعاتی از شب در شهر بلند بود. صدها نفر جلوی بیمارستانها اجتماع کرده و آمادگی خود را برای دادن خون اعلام کردند. ماموران پلیس چندین ماشین آتش‌نشانی را به رگبار گلوله بستند و رانندگان را به شد