۲۰ صفحه

اطلاعات

شنبه ۱۲ فروردین ماه ۲۵۳۷ ـ شماره ۱۵۵۷۳ تکشماره ۱۰ ریال

رادار فرودگاه مهرآباد وسه هواپیما پروازگروهی بشقاب‌ها راضبط کردند

پرواز بشقاب‌ها یک هواپیمای ارفرانس را برفراز ایران گرفتار توفان کرد

گفتگوی اختصاصی مهندسین کنترل پرواز با خبرنگار اطلاعات

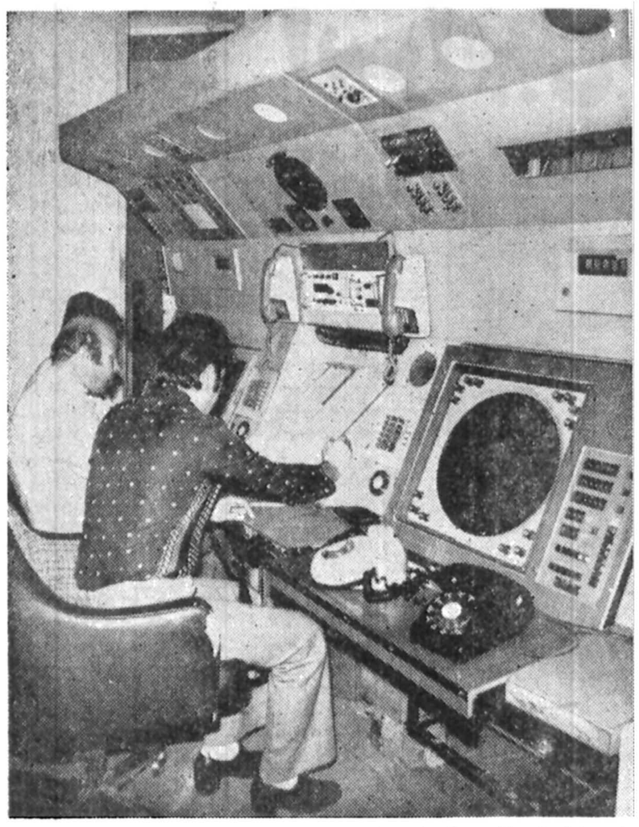

صفحه رادار فرودگاه مهرآباد که حرکت بشقاب های پرنده‌بر روی‌آن منعکس گردیده است.

یك هواپیمای داخلی نورافکن خود را بطرف بشقاب پرنده انداخت و جواب گرفت !

کمیسیون مخصوصی برای رسیدگی به حرکت این گروه بشقاب پرنده تشکیل شد

۲۰ بشقاب پرنده برفراز تهران !

دونفراز خلبانانی‌که بشقاب های پرنده را دیده‌اند درحال مصاحبه با خبرنگار اطلاعات دیده میشوند. در صفحه آخر

هریک از بشقاب‌های پرنده ۲۰ برابر یک هواپیمای جمبوجت بودند

این عده دربهمن‌ماه سال گذشته در تظاهرات ضد ایرانی شرکت داشتند

۲ تا ۱۰ سال زندان برای دانشجویان ایرانی درامریکا

در صفحه ٤

ارزش معاملاتی زمین وساختمان افزایش میابد

★ میزان مالیات خرید و فروش زمین در تهران و حومه به‌نسبت ارزش تغییر میکند .

در صفحه آخر ستون سوم

ارتش اتیوپی آماده حمله به‌سومالی شد

★ دیروز اتیوپی دوبار خاك سومالی را بمباران کرد

در صفحه ۲

فرهنگیان بدون محدودیت وام مسکن میگیرند

★ ۸ میلیون دانش‌آموزمیتوانند دربانك‌فرهنگیان حساب پس‌انداز بازکنند

★ حساب‌پس‌انداز بانك فرهنگیان به‌دانش‌آموزان اعتبار ادامه تحصیل میدهد .

درصفحه ۱۹

مهلت بازدید خانه های خالی تمام شد

در صفحه ۳ ستون نهم

نحوه شرکت آموزگاران در امتحانات دانشسراهای مقدماتی

آموزگاران پیمانی نیز میتوانند در دانشسرا های مقدماتی تحصیل کنند

در صفحه ۳ ستون چهارم

سادات گفت سیاست‌آشتی‌ناپذیر بگین در خاورمیانه بسود شوروی تمام میشود

شکست مذاکرات سادات ـ وایزمن

★ سادات حاضر نشد با تجدید مذاکرات موافقت کند و الرای العام نوشت رئیس‌جمهوری مصر سیاست صلح‌راکنار میگذارد

در صفحه ۲

جاده هراز یک هفته بسته میشود

★ از اردیبهشت اجرای طرح ایمنی جاده هراز شروع میشود

★ با ایجاد انفجار نقاط خطرخیز جاده هراز ایمن میشود

درصفحه۱۹

شرایط بازگشت پزشکان ایرانی مقیم خارج

در صفحه ۳ ستون نهم

نحوه جدید اعزام مشمولان لیسانسیه و بالاتر

★ مشمولان شهرستانی نباید به‌تهران بیایند

درصفحه ۲

روز سیزده هوا خوب است

★ در نقاط کوهستانی تهران رگبار می‌بارد و هوای شهرهای ساحلی شمال نیمه‌ابری است

در صفحه ٤

فروشندگان خواستار افزایش ساعت کار بعدازظهرها هستند

در صفحه ۳ ستون هفتم

در تدوین سند نهائی کنفرانس وابسته به اتحادیه بین‌المللی ارتباطات

چند کشور میخواستند نام «خلیج فارس» را عوض کنند!

در صفحه آخر ستون اول

باچنك و ناخن خرابه‌ها رامیکاوند

اعضای یک خانواده لبنانی در دهکده عباسیه که بر اثر بمباران اسرائیل ویران شده‌با چنگو ناخن از زیر خروارها سنگو خاک میخواهند اشیاء متعلق‌به‌خود را بیرون‌بکشند. (عکس‌رادیو ی آسوشیتدپرس)

دنیای ورزش با مطالب جالب شنبه‌ها منتشر میشود

استخدام با حقوق مکفی

موسسه‌ای دولتی به همکاری‌چندین‌نفرمهندس سیویل ،هیدرولیك ،مکانیك، الکترونیك نیازمند می باشد.

متقاضیان مستقیما به آدرس تهران خیابان ایرانشهر کوچه بهشهر مهندسین مشاورمهاب مراجعه وبا شماره ۸۲۳۰۳۸ـ ۸۲۳۸۲۲ تماس حاصل فرمایند . م‌الف۵۲۱

دانشکده پرستاری

آگهی پذیرش دانشجو

جهت دوره فوق‌لیسانس پرستاری

۳۸ـ۲۵۳۷

شرح در صفحه ۱۶

اطلاعیه مورخ ۱۰ر۱ر۳۷ پلیس راه ژاندارمری کشور شاهنشاهی

شرح در صفحه ۱۹

مذاکرات سادات با وزیر دفاع اسرائیل شکست خورد

اورشلیم ـ خبرگزاری فرانسه ـ ژنرال «عزروایزمن» وزیر دفاع اسرائیل پس از یك دیدار کوتاه از قاهره به بیت‌المقدس بازگشت و بیدرنگ نتایج گفتگوهایش را با پرزیدنت سادات به‌مناهیم بگین گزارش داد .

وزیر دفاع اسرائیل از هرگونه اظهاری به خبرنگاران در باره چگونگی مذاکراتش با رئیس‌جمهوری مصر خودداری کرد و همینقدر گفت «من هرگز پدبین نبوده‌ام و اکنون نیز بدبین نیستم.»

ناظران آگاه در تل‌آویو اظهار داشتند که باحتمال‌زیاد گفتگوهای وزیر دفاع اسرائیل با رئیس‌جمهوری مصر نتیجه مطلوب ببار نیاورده است . مفسر رادیو اسرائیل اظهارداشت قدرمسلم این است که پرزیدنت‌سادات پیشنهادهای اسرائیل را در باره ازسرگرفته شدن مذاکرات کمیسیون های‌سیاسی ونظامی مصر و اسرائیل ردکرده است .

سادات پس‌از پایان گفتگوهایش با«وایزمن» سیاست آشتی ناپذیر بگین را بشدت محکوم کرد و اظهار داشت مناهم بگین باید از این سیاست خشن که مورد تائیدهیچکس نیست دست بردارد .

رئیس جمهوری مصرکه خطاب به‌گروهی از بازرگانان آمریکائی سخن می‌گفت اضافه کرد . هیچکس نمی‌تواند سیاست آشتی‌ناپذیر بگین را که در عین حال هم‌صلح می‌خواهد و هم‌زمین، بپذیرد و من از ژنرال وایزمن خواستم که این مطلب را بانخست‌وزیر اسرائیل در میان بگذارد . حقیقت این است که بگین تاکنون به‌ابتکار صلح من پاسخ مساعد نداده است .

سادات گفت‌که حاضر است گفتگوهای صلح‌را با اسرائیل از سرگیرد بشرط آنکه بگین از لجبازی و روش آشتی ناپذیر خود دست بردارد و در این صورت مصرحاضر است با اسرائیل روابط حسن همجواری برقرار کند، اما بگین باید بداند که مصرحتی از یك وجب خاك خود چشم نخواهد پوشید و اجازه نخواهد داد کوچکترین لطمه‌ای به حاکمیت ملی مصر وارد شود .

ما میخواهیم اسرائیل کلیه سرزمین‌هائی را که درسال ۱۹۶۷ اشغال کرده است، تخلیه کند. ما میخواهیم‌فلسطینی ها حق داشته باشند آزادانه درباره سرنوشت خود تصمیم بگیرند ودر این صورت حاضرم بیدرنگ با اسرائیل قرارداد صلح امضاء کنم وبی‌شك سودیه نیز به‌پیروی از مصرقرارداد صلح با اسرائیل امضاء خواهد کرد .سادات ضمن اشاره به سیاست آمریکا در خاورمیانه گفت ایالات متحده باید بعنوان یکی از کشور های درگیر در بحران خاورمیانه از کلیه امکانات خود برای برقراری صلح در منطقه استفاده کند، چراکه آمریکائیها نه واسطه مذاکرات هستند و نه ناظر. سادات در پایان گفت سیاست آشتی ناپذیر و عناد مناهم بگین نسبت به‌اعراب سبب می‌شودکه آتوهای بزرگی در مسئله خاورمیانه به دست شوروی افتد .

وایزمن روز پنجشنبه در یك دیدار برق‌آسا از قاهره بازپرزیدنت سادات به‌گفتگو نشست در این مذاکرات که دو ساعت طول کشید حسنی مبارك معاون رئیس جمهوری و ژنرال عبدالغنی جمصی وزیر جنك مصر نیز شرکت داشتند.

نخستین مسئله‌ای که در گفتگو های سادات ووزیر دفاع اسرائیل مورد بررسی قرار گرفت اوضاع جنوب لبنان بود .

رادیو قاهره گزارش داد که «وایزمن» به‌سادات اطمینان داده است که نیروهای اسرائیل به محض آنکه پاسداران صلح سازمان ملل‌متحد بطور کامل در جنوب لبنان مستقر شوند این منطقه را تخلیه خواهد کرد .

رادیو قاهره اضافه کرد که در باره مسایل دیگر هیچگونه پیشرفتی بدست نیامده و در این شرایط از سر گرفته شدن مذاکرات کمیسیون های سیاسی و نظامی‌مصر و اسرائیل امکان ناپذیر است زیرا عجالتا شکاف عمیقی مصر و اسرائیل را از یکدیگر جدا میکند .

سادات حاضر شد باتجدید مذاکرات سیاسی ونظامی دوکشور موافقت کند

سادات :
- **سیاست آشتی ناپذیر بگین تنها به سود شوروی تمام میشود.**
- **آمریکا باید فعالتراز گذشته مداخله کند**

الرای العام

سادات سیاست صلح خودرا کنار خواهد گذارد!

تصمیم سادات

در این میان روزنامه کویتی الرای العام‌گزارش داد انورسادات رئیس جمهوری مصر به رهبران‌عرب اشاره‌کرده است که آماده است به آرامی دست از ابتکار صلح خود بردارد .

«الرای‌العام» بنقل از منابع دیپلماتیك عرب نوشته‌است این اشاره سادات در پیام های اخیرش به رهبران عرب گنجانده شده بود براساس این گزارش منابع عرب گفتند کوشش جدید عربستان سعودی‌وکویت‌برای تجدیدهمبستگی اعراب از این آمادگی سادات سرچشمه گرفته است کهبدون جارو جنجال و مزاحمت داخلی دست از ابتکار صلح‌خود بردارد .

شیخ صباح‌الاحمد وزیر خارجه کویت در بازگشت‌از سفرش به قاهره گفت میان ۱۶ کشور عرب شرکت کننده در کنفرانس وزیران خارجه عرب تمایل واقعی برای تجدید همبستگی میان اعراب وجود دارد .

در پی تهدید شدیداللحن فرمانده ارتش اتیوپی

نیروی زمینی اتیوپی آماده حمله به سومالی شد

اتیوپی تهدید کرده است که برای درهم کوبیدن مراکز تدارکاتی چریك های اوگادن ، به سومالی سرباز خواهد فرستاد

★ ستاد ارتش اتیوپی یکصدهزار سرباز و ۲تا ۳ هزارتانك برای حمله‌به سومالی آماده ساخته است

نیروی هوائی اتیوپی دیروز ۲ بار سومالی را بمباران کرد

نایروبی ـ یونایتدپرس ـ دولت سومالی رسما اعلام کرد که میگ‌های اتیوپی دهکده‌ای را در بخش‌شمالی سومالی بمباران کرده‌اند . در آدیس‌آبابا دولت‌اتیوپی تهدید کرد که اگر جنگ چریکی بوسیله شورشیان مورد حمایت سومالی در صحرای اوگادن ادامه یابد ممکن است برای ارتش اتیوپی چاره‌ای غیر از این نباشدکه‌نیروزمینی خودرا بخاك‌سومالی‌بفرستدتامراکز تدارکاتی چریکها را منهدم کنند. آمریکا در چند ماه گذشته هشدار داده است که در برابر حمله نظامی اتیوپی به قلمرو اصلی سومالی دست روی دست نخواهد گذاشت و واکنش نشان خواهد داد . قبلا شوروی و اتیوپی هر دو قول داده بودند که ارتش اتیوپی وارد خاك سومالی نخواهد شد ،و این برای اولین‌بار است که رهبران اتیوپی دم از اعزام نیروی زمینی به سومالی می‌زنند نیروی هوائی اتیوپی‌پارها به خاك اصلی سومالی‌حمله کرده است .

دیپلماتهای‌غربی درسومالی اظهارنظر کردند که پس از پایان یافتن جنگ اوگادن بصورت متعارفی آن و درحالیکه این امید بوجود آمده بود که ممکن است صلح و آرامش در شاخ آفریقا برقرار شود اعلامیه هایی که اکنون از طرف منابع رسمی در پایتخت‌های اتیوپی و سومالی منتشر میشود حکایت از این دارد که اوضاع این منطقه بار دیگر دستخوش تحولاتی شده که از آینده‌ای شوم و خطرناک خبر میدهد .

روز گذشته رادیو «موگادیشو» متن اعلامیه‌ای را پخش کرد که از طرف دولت سومالی صادر شده بود و حکایت از این داشت که هواپیماهای «میگ ـ ۲۱» متعلق بنیروی‌هوایی‌اتیوپی دهکده «کالابید» را درشمال سومالی بمباران کرده‌اند . طبق این اعلامیه حملات میگ‌های اتیوپی به سومالی دیروز در جریان دو پرواز صورت گرفت .

در چند هفته اخیر این اولین‌بار است که دولت سومالی بمباران‌شدن قسمتی از قلمرو اصلی آن کشور بوسیله میگهای اتیوپی را اعلام کرده است . علاوه براین از هنگامیکه سومالی نیروهای خودرا از صحرای اوگادن خارج کرده‌تاکنون سابقه نداشته است که‌قلمرو اصلی سومالی مورد حمله هوایی اتیوپی قرار گرفته باشد.

اتیوپی دیروز بنوبه خود بطور غیرمستقیم تائید کرد که چریکهای جبهه آزادیبخش سومالی غربی با سلاحهائی که از سومالی دریافت میدارند دامنه جنگ و گریزهایشان‌را در اوگادن توسعه می‌دهند.

فرماندهی نظامی اتیوپی طی یك بیانیه رسمی تهدید کرده‌است که‌اگر این وضع در اوگادن ادامه یابد و شورشیانی که از طرف سومالی پشتیبانی میشوند دست از جنگ و گریز برندارند ممکن است برای ارتش سومالی ، چاره‌ای جز این باقی نماند که قلمرو اصلی سومالی را بوسیله نیروی زمینی اتیوپی مورد حمله قرار دهد و مراکز تدارکاتی این چریکها را نابود سازد فرماندهی‌نیرو های اتیوپی در این بیانیه اضافه می‌کند که دولت آدیس‌آبابا تاکنون بارها کوشیده است این حقیقت‌را برای جهانیان روشن کند که نقض تمامیت ارضی‌سومالی بهیچوجه هدفی نیست که اتیوپی در آن‌باشد. بنابراین درصورتیکه نیروی زمینی اتیوپی به خاك سومالی حمله کند باید مردم دنیا بخاطر داشته باشند که چنین کاری از روی اکراه و اجبار صورت گرفته و ادامه جنگ و گریز شورشیان مورد حمایت سومالی در اوگادن چاره‌ای جزاستفاده از راه‌حل اعزام قوای‌زمینی اتیوپی به سومالی برای دولت آدیس‌آبابا باقی نگذاشته است و این حمله موقتی خواهد بود .

فرماندهی ارتش اتیوپی در پایان بیانیه خود گفته است درصورتیکه نیروی زمینی این کشور بسومالی حمله کند این کار با قوانین بین‌المللی مغایرتی نخواهد داشت زیرا اتیوپی بخاطر دفاع از تمامیت ارضی خود دست به چنین حمله‌ای خواهد زد و بهیچوجه قصد اشغال اراضی سومالی درمیان نخواهد بود.

این بیانیه درحالی که کارتر دیدار خودرا ازآفریقا آغاز کرده مورد بررسی دقیق وزارت خارجه‌آمریکا قرار گرفته نگرانی عمیق ممالك منطقه و نیز کشور های عربی شده است که چند روز پیش در قاهره تصویب کردند به کمك سومالی بشتابند.

ناظران سیاسی معتقدندکه فرماندهی ارتش اتیوپی‌با کمك افسران شوروی و کوبائی نقشه حمله زمینی‌به سومالی را طرح کرده‌اند و ستاد ارتش اتیوپی برای اجرای این طرح یکصدهزار سرباز مرکب از لشکر های پیاده و زرهی در نزدیکی مرز های اصلی سومالی متمرکز کرده است در میان این لشکر ها ۲ تا ۳ هزار تانك دیده می‌شود از همین رو است که از حمله‌دامنه‌دار ارتش اتیوپی به اریتره که قبلا گفته می‌شدپس ازپیکره شدن کار اوگادن آغاز می‌شود خبری نیست این ناظران معتقدند با اینکه همه نظامیان سومالی از اوگادن خارج شده‌اند و سراسراین منطقه دراختیار اتیوپی است ، معذالك دولت اتیوپی می‌کوشید عملیات چریك های اوگادن را که دست‌به‌تیراندازی‌های‌پراکنده می‌زنند بزرگ جلوه دهد و بهانه حمله زمینی به سومالی قرار دهد .

بنظراین ناظران‌اینکه‌مسئله شاخ آفریقا بزرگترین مشغله خارجی دولت شوروی را تشکیل می‌دهد .

سرهنگ لیندگرن فرمانده قوای سوئدی عضونیروئی ده سازمان ملل برای حفظ صلح در جنوب لبنان مستقر کرده روی قطعه سنگ بزرگی ایستاده است تا برای‌نفرات تحت فرماندهی‌اش سخنرانی کند. قوای سوئدی نیروی صلح سازمان ملل که درناحیه جبل‌الساقی مستقرشده‌اند قسمتی از نیروی ۴۰۰۰ نفری سازمان ملل را که برای نظارت بررعایت آتش‌بس و حفظ آرامش درجنوب‌لبنان به‌این ناحیه فرستاده شده‌اند تشکیل می‌دهند. ماموریت این نیروها پاسداری کردن در امتداد خطی است‌که‌ارتش اسرائیل در یکطرف و فدائیان فلسطینی در طرف دیگر آن قرار گرفته‌اند

عکس رادیویی آسوشیتدپرس

★ **باینکه زدوخورد درجنوب لبنان قطع‌شده‌است**

جرج‌حبش گفت :

ما با آتش بس بیگانه‌ایم

عرفات :

ما با نیرو های سازمان ملل تاحدود امکانات‌مان همکاری میکنیم

اسرائیل درحمله به‌لبنان پیروز نشد

بیروت ـ خبرگزاری فرانسه ـ ده روز پس از اعلام آتش‌بس‌درجنوب‌لبنان از دیروز نبرد میان فلسطینی ها و نیرو های اسرائیل‌قطع شده است‌اما‌اوضاع‌همچنان بحرانی است و ارتش اسرائیل و فلسطینی‌ها هنوز بسیاری از مواضعی را که باید توسط پاسداران‌صلح سازمان آزادی‌بخش فلسطین اعلام کرده است که این نیرو های مهاجم سرائیل است که باید بخش های جنوبی لبنان را بخلیه دندو مواضع خود رابه‌پاسداران صلح واگذار کنند درحالی که اسرائیلی ها معتقدند که اشغال شود در تصرف دارند. فدائیان فلسطین باید در «صور» و پل قاسمیه ، در روی رودخانه لیتانی عقب ـ نشینی کنند .

فلسطینی هاهمچنین‌اعلام کرده‌اند که با استقرار کلاه ابی ها در جنوب لبنان از عملیات خوددر پشت خطوط اسرائیل و سرزمین های اشغالی‌دست نخواهند کشید.

«جرج حبش» رهبر جبهه خلق برای آزادی فلسطین تاکید کرد که نیرو های پاسدار صلح باید بدانند که ما با آتش‌بس بیگانه‌ایم و هرگز عملیات خود رادرسر ـ زمین های اشغالی متوقف نخواهیم کرد .

رزمندگان سازمان خلقو فدائیان وابسته به «جبهه امتناع» تقریبا بیست‌درصد نیروهای فلسطین در جنوب لبنان را تشکیل میدهند .

در حال حاضرشمارنیرو های پاسدار صلح در جنوب لبنان به یک هزار و یکصد سرباز و افسر رسیده است. قرار است ششصد و پنجاه کلاه آبی نروژی نیز ظرف امروز و فردا و رد لبنان شوند .

از سوی دیگر یاسر عرفات رهبر سازمان آزادی بخش فلسطین ضمن مصاحبه‌ای با «لوموانیته» ارگان‌حزب‌کمونیست فرانسه گفت هدف حمله اسرائیل به جنوب لبنان آنطور که بگین وژنرالهایش گفته‌اند نابود کردن‌سازمان آزادی‌بخش و خلق فلسطین بوده‌اما نه‌تنها اسرائیلی‌ها باین‌هدف‌دسترسی پیدا نکردند بلکه با شکست نظامی شدیدی روبرو شدند .

عرفات گفت اسرائیلی ها از شش ماه پیش نقشه حمله به جنوب لبنان را طرح‌کرده‌بودند و با موافقت آمریکا باین حمله دست زدند و از مدرن ترین سلاحهای آمریکائی استفاده کردند .

عرفات گفت: ما تاجائی که امکان داشته باشد به نیرو ـ های سازمان ملل متحد در انجام ماموریتی که به عهده دارند کمك خواهیم کرد .

درتل‌آویو ژنرال‌مردخای‌گور رئیس ستاد ارتش فاش کرد که هدف اسرائیل از حمله به جنوب لبنان‌اشغال بخش«نباتیه» در شمال رودخانه لیتانی و شهرصور بود اما این مناطق از پرجمعیت‌ترین بخش های لبنان است و ممکن بود در صورت ادامه جنك تلفات سنگین به غیر نظامیان وارد شود .

رئیس ستاد ارتش اسرائیل گفت هدف‌اصلی حمله‌اسرائیل به لبنان این بود که دولت‌لبنان با امضای قراردادی متعهدشود که جلو عملیات کماندوئی فلسطینی ها را بگیرد . چرا که تنها بایك حمله نمی‌توان جلو عملیات تروریستی‌فدائیان را گرفت .و برای این کار باید عملیات بطور دائم ادامه یابد . در حال حاضر بیست هزار فدائی در لبنان بسر می‌برند ماهرگز به فکر نابودی کامل آنها نیفتاده‌ایم .

ـ با منوط شدن نبردبیست هزار پناهنده که جنوب لبنان را ترك کرده بودند بتدریج به خانه‌هائی خود باز می‌گردند .

ارتش اسرائیل اجازه داده است که پناهندگان آزادانه‌از شمال لبنان به مناطق جنوبی بازگردند بگزارش روزنامه‌های اسرائیل در جریان نبرد های اخیر در حدود ۷۰۰ تایکهزار نفر از غیر نظامیان لبنانی‌کشته شده‌اند .

در حالی‌که بحرانهای افریقا شدیدترشده‌است

کارتر وارد نیجریه شد

یك مقام همراه کارتر اعلام کرد :

۱۷ هزارسرباز کوبائی در «اتیوپی» هستند

کوبائیها درهمه نقاط آفریقادیده می‌شوند !

لاگوس ـ یونایتدپرس ـ در میان نگرانی آمریکا به خاطر افزایش فعالیتهای نظامی‌کوبا در نقاط مختلف آفریقادیروز پرزیدنت کارتر رئیس جمهوری آن‌کشور وارد پایتخت‌فدراسیون نیجریه بزرگترین کشور این قاره شد .

کارتر که آثار خستگی سفر در چهره وی دیده میشداولین رئیس جمهوری آمریکا است که از نیجریه‌دیدن میکند .

رئیس جمهوری امریکا طبق برنامه تنظیم شده سه روز در لاگوس خواهدماند .

مراسم ورود بسیار مختصر بود زیرارئیس جمهوری‌آمریکا دیشب خیلی دیر به لاگوس رسید .

اولو میگون اوباسانجو رئیس جمهوری نیجریه‌باالیاس نظامی از کارتر استقبال کرد.

یک مقام عالیرتبه آمریکائی که همراه‌رئیس جمهوری‌آمریکا از برزیل به نیجریه آمده‌است فاش ساخت ۱۶ تا ۱۷ هزار سرباز کوبائی در خاك‌اتیوپی هستند و چند واحد کوچك کوبائی در موزامبیك بسرمی برند و عمده قوای کوبا نیز درانگولا مراقب‌اوضاع افریقا است تا بمنقاط حساس‌فرستاده شود .

وی همچنین اظهار داشت این مسئله یکی از موضوعات مورد بحث‌رئیس جمهوری آمریکابا رهبر نیجریه است . وی در دنباله‌سخنان خود افزود قرائن موجود نشان می دهد که نیرو های کوبائی درافریقا بطور وسیع مورد استفاده قرار خواهند گرفت و ادامه اعزام سربازان کوبائی به اتیوپی همین امررا ثابت میکند .

وی در عین حال گفت‌بنظر میرسد در حال حاضرنظامیان روسی تمام توجه خود رابه «اریتره» که شورشیان آن مدت ۱۷سال‌است بخاطرکسب استقلال با اتیوپی می جنگند معطوف کرده‌اند .

شوروی میکوشد تا با ختم غائله اریتره ، سواحل دریای سرخ همچنان در کنترل‌اتیوپی باقی بماند .

مقام آمریکائی در دنباله سخنان خود اظهار امیدواری کرد آفریقائیان بتوانند بدون نیاز به مداخله خارجی به اختلافات خود خاتمه‌دهند .

مسایروس ونس، وزیر امور خارجه و برژینسکی مشاور رئیس جمهور امریکا در امور امنیت ملی و سایر مشاوران سیاسی‌رئیس جمهوری آمریکا را در سفر به نیجریه‌همراهی می کنند .

در فرودگاه «لاگوس» آندرو یانگ‌سفیرامریکادرسازمان ملل متحد نیز در میان استقبال کنندگان از رئیس جمهوری آمریکا بود .یانگ در آغاز دوران ریاست‌جمهوری کارتر از نیجریه دیدن کرد و بعقیده ناظران سیاسی گرمی روابط امریکا و نیجریه که دردوران ریچارد نیکسون رو به سردی گذارده بود در نتیجه‌اقدامات او بوده است .

رئیس جمهوری آمریکا در مدت اقامت خود درآفریقادر عقیده خود مبنی براینکه اختلافات کشور های‌آفریقائی باید توسطخود آنان وبدون مداخله‌خارجی‌از طریق‌مذاکرات مسالمت آمیزحل گردیدابرازنگرانی خواهد کرد بطور کلی کارتر در سیاست آفریقائی خود از حکومت اکثریت سیاه پوست در کشور های آفریقای سیاه‌و افزایش احترام به حقوق بشر حمایت‌داری میکند .

بحث‌درباره اوضاع‌نامیبیا، رودزیا و آفریقای جنوبی‌جای ویژه‌ای در مذاکرات کارتر با رهبر نیجریه خواهد داشت.

ریمون بار مامور تشکیل کابینه فرانسه شد

پاریس ـ یونایتدپرس ـ «ریمون‌بار» نخست وزیر فرانسه دیروز استعفای‌خود را به ژیسکار دستن رئیس جمهور این کشور تسلیم‌کرد ولی منابع سیاسی درپاریس اظهارنظرکرده‌اندکه‌استعفای «بار» صرفا جنبه تشریفاتی داشت و وی بار دیگر از طرف رئیس جمهوری‌فرانسه مامور شد که‌در راس کابینه جدید قرار گیرد .

«ریمون‌بار» و کابینه وی در جلسه فوق‌العاده‌ای که بوسیله دولتش در کاخ‌الیزه تشکیل شده بود استعفای خود را به ژیسکار دستن تسلیم کرد. شب گذشته چند ساعت پس از اعلام شدن استعفای‌ریمون‌بارو کابینه‌اش ملاقات‌دیگری‌بین وی‌ورئیس جمهوری فرانسه صورت گرفت .

این قرار ملاقات سبب‌گردید که‌شایعات حاکی ازتشریفاتی بودن استعفای بار و اینکه وی بار دیگر به نخست وزیری‌منصوب‌خواهدگردید در محافل سیاسی پاریس قوت بگیرد .

از هنگامی که انتخابات پارلمانی اخیر فرانسه (در روز های ۱۲ و ۱۹ مارس) با پیروزی احزاب میانه‌رو دست‌راسی‌پشتیبانی ژیسکار دستن و با شکست احزاب چپ‌سوسیالیست‌وکمونیست فرانسه پایان یافته رئیس جمهور فرانسه بیشتر وقت خود راصرف مشورت‌کردن با رهبران سیاسی و سران احزاب مهم کشورش کرده است .

ژیسکار دستن روز سه‌شنبه گذشته با «فرانسوا میتران» رهبر حزب سوسیالیست که در عین حال رهبری بلوك احزاب چپ آن کشور را برعهده دارد ملاقات کرده و روزپنجشنبه پریروز نیزمدت یکساعت با«ژرژ مارشه» دبیر کل حزب کمونیست فرانسه در کاخ الیزه گفتگو کرده است

در تاریخ ۲۰ساله‌جمهوری پنجم فرانسه ملاقات هایی‌که ژیسکار دستن با رهبران احزاب اقلیت‌کشورش انجام داده بی سابقه است. اگرچه این ملاقات ها بخودی‌خود چندان نتایج مهمی به بار نیاورده اما نقش این امرکه رئیس جمهور فرانسه با رهبران احزاب مخالفدولت ملاقات کرده باعث شده‌است که‌این تماسها ارزش‌تاریخی پیدا کنند .

ژرژ مارشه روز پنجشنبه ، پس از پایان یافتن ملاقات یکساعته‌ای که با ژیسکار دستن در کاخ الیزه انجام داده بود هنگام خارج شدن ازاین‌کاخ به خبرنگاران‌گفت که این ملاقات به پیروزی از تلقی شخص ژیسکاردستن از وظایفش بعنوان رئیس جمهور فرانسه انجام گرفته است، درحالیکه من‌بعنوان رهبر حزب کمونیست‌فرانسه باآن نوع‌تلقی موافق‌نیستم دبیرکل حزب کمونیست فرانسه‌اضافه‌کرد که‌بهرحال وی بااین انگیزه که خود فرصتی بدست آورد تا نزد رئیس جمهوری فرانسه از منافع میلیونها نفر کارگران وزحمتکشان فرانسوی دفاع نماید حاضر به ملاقات‌کردن با ژیسکار دستن شده و در این‌ملاقات مخصوصا تقاضا کرده است که از ساعات کارهفتگی کارگران‌فرانسوی کاسته شود و دوران بازنشستگی آنها زودتر از آنچه که‌اکنون متداول‌است فرارسد و بالاخره حداقل دستمزد های زحمتکشان فرانسوی افزایش یابد .

ژرژ مارشه دبیرکل حزب کمونیست فرانسه پس از ملاقات یکساعته‌ای که پنجشنبه گذشته با ژیسکار دستن داشت ـ هنگام خارج شدن از کاخ الیزه به پرسشهای خبرنگاران پاسخ می‌دهد. مارشه گفت که این ملاقات محصول قسمتی از استفاده رئیس جمهور فرانسه از امتیازات و اختیارات خاص وی بوده که نمی‌تواند مورد تائید حزب کمونیست فرانسه باشد .

عکس رادیویی یونایتدپرس

٤ اسیر لبنانی آزاد شدند

ژنو ـ یونایتدپرس ـ صلیب سرخ بین‌المللی اعلام کرد که نمایندگان این سازمان ٤ اسیر لبنانی را از اسرائیل‌به‌بیروت فرستاده است .

این چهار نفر در جریان حمله اخیر اسرائیل به جنوب لبنان بدست سربازان‌اسرائیلی اسیر شده بودند .

پرچم فلسطین برفراز اپرای پاریس !

پاریس ـ خبرگزاری فرانسه ـ پرچم فلسطین دیروز برای مدتکوتاهی برفرازساختمان اپرای پاریس باهتزاز درآمد اندکی قبل از آغاز نمایش افراد ناشناسی یک پرچم بزرگ فلسطین را برفراز ساختمان برافراشته بودندو سرانجام یکی از رهگذران موضوع‌را به ماموران آتش نشانی گزارش داد که با استفاده از یک نردبان‌بزرگ آن را پائین آوردند .

روابط ترکیه و آمریکا بهبود یافت

آنکارا، آسوشیتدپرس ـ «بولنت اجویت» نخست‌وزیر ترکیه دیروزگفت‌که قرائن امید بخش و قاطعی حاکی از آن است‌که روابط دیپلماتیك‌آمریکا وترکیه‌که از مدت ها پیش تیره بود، رو به بهبودی گذارده است.

اجویت، در نخستین اظهارات خودکه‌پس از گفت وگوهای دو جانبه دیپلمات های ترکیه و آمریکا صورت گرفته ، به خبرنگاران گفت که : «من در موقعیتی‌هستم‌که‌می توانم‌بگویم برای‌بهبودی بخشیدن بمروابط متقابل ترکیه ـ امریکا به مرحله‌ی‌امید بخش رسیده‌ام.»

دیپلمات های آمریکایی به دبیری«وارن‌کریستوفر» معاون وزارت امور خارجه آمریکا پیش سند های تازه‌یی را از جانب جیمی کارتر رئیس جمهوری‌آمریکا به نخست‌وزیر ترکیه تسلیم کرده‌اند که هنوز سری نگهداشته شده است.

اجویت به خبرنگاران گفت: «نظرات، در مورد پیش سند های‌مذکور برای پرزیدنت‌کارتر گزارش شده است ، من می توانم به شما بگویم که به محض اطلاع از پاسخ کارتر شما خبر نگاران را از آن‌آگاه خواهم کرد.

بانك مرکزی ایران

باطلاع میرساند

خزانه جواهرات سلطنتی روز یکشنبه‌سیزدهم فروردین ماه ۲۵۳۷ تعطیل خواهدبود.

چاپ دوم

درخاطرمنی

از : مهدی سهیلی

مجموعه اشعار عاشقانه که شاعر خود آن را مزیباترین و صادقانه‌ترین عاشقانه ها در شعر امروز «می‌داند» ، باچاپو کاغذ وجلد نفیس .

منتشر شد

مؤسسه انتشارات امیرکبیر

شرکت ملی ذوب آهن ایران

آگهی استخدام دیپلمه طبیعی ـ ریاضی ـ ادبی

شرکت سهامی ذوب آهن‌آریامهر برای تکمیل کادر اداری ومالی خود به تعدادی دیپلمه باحقوق ومزایای مکفی ازطریق مسابقه ورودی با شرایط زیر احتیاج دارد.

۱ـ دارا بودن دیپلم کامل‌متوسطه دریکی‌ازرشته‌های‌ریاضی ـ طبیعی ادبی .

۲ـ حداقل معدل کل ۱۲

۳ـ حداکثر سن ۲۸ سال

٤ـ انجام خدمت نظام وظیفه‌یا معافیت دائم از خدمت مزبور

٥ـ نداشتن پیشینه بد

٦ـ عدم اشتغال در سازمانها و موسسات دولتی

داوطلبان میتوانند جهت آگاهی بیشتر و ثبت نام بادردست داشتن مدارك پرسنلی و سه قطعه عکس ٤ × ٦ همه روزه باستثنای روز های پنجشنبه وجمعه و ایام تعطیل تا تاریخ ۳۰ر۱ر۳۷ ازساعت ۷ الی ۱٦½ باداره کاریابی و استخدام کارگزینی کل‌شرکت سهامی ذوب آهن‌آریامهر واقع درکیلومتر ٤٥ جاده اصفهان‌شهرکرد مراجعه نمایند . مسابقه ورودی در ساعت ۱٦½ روز چهار شنبه ۳۰ر۱ر۳۷ در مرکز آموزش متالورژی ذوب آهن آریامهر انجام خواهد شد.

م الف ٤۳۲ ۱ـ٥

درمحافل ومجالس

پرونده های مالیاتی ثروتمندان «مجهول‌المکان» به جریان می‌افتند

درحالیکه خانم گوگوش تمام تعطیلات نوروزرا سرگرم کار وفعالیت های پولساز بود تاقسط های پنجاه هزار تومانی مالیاتی خودرا بموقع‌پرداخت کند، (شاه ماهی هنر ایران بابت سه میلیون تومان بدهی مالیاتیش ماهی ۵۰ هزار تومان قسط می‌پردازد) محفل‌نویس ازیک‌خبر خصوصی چنین استنباط کرده است که بزودی پرونده های مالیاتی یک ابرثروتمند- که دستهای برلیان نشان‌و زمزمه‌سازش مثال‌زدنی است- به جریان خواهد افتاد که دراین صورت، رقم‌های وصولی بیاد ماندنی خواهد بود. اگر شایعه گردگیری پرونده‌های معوقه مالیاتی این مرد سرشناس اقتصاد وتجارت وبانکداری ایران- که تازگی درجهد زمینه بدشانسی‌هائی آوردند- پذیرفتنی باشد امسال رقم‌های مالیات وصولی تنها ازاین‌ثروتمندسر به‌میلیونها میلیون خواهد زد.

خبر دیگر محفل‌نویس که ازبخشنامه «یک مقام مسئول» مایه می‌گیرد نشان می‌دهد که امسال پرونده‌های مالیاتی بسیاری از سرشناس‌های صاحب نام که با همه نامداری و اشتهار در زمینه‌های مال اندوزی و دستو دلبازی حاتم طائی‌وار درمجالس ومحافل شبانه، ازنظر مالیاتی گمنام و لامکان هستند، باکشش بیشتری بجریان خواهد افتاد. پنداری‌که ماموران وصول درسال«اسب» سریع‌تر از هروقت برای تعقیب مودیان مجهول‌المکان بتازند... درحالیکه پرداخت حقوق ومزایای یک اداره معمولی به‌کمپیوتر مجهز شده است محفل‌نویس درحیرت است که چطور نام ونشانی ثروتمندان چند شرکتی که تقریبا درکلیه زمینه‌های پولسازی فعالیت دارند به خورد کمپیوتر داده نمی‌شود تابهنگام وصول مالیات ماموران دچار «اشکال» نشوند ....

بسیاری از ایرانیان مقیم آمریکا بجای کارت تبریک کارت «تسلیت» فرستادند !!

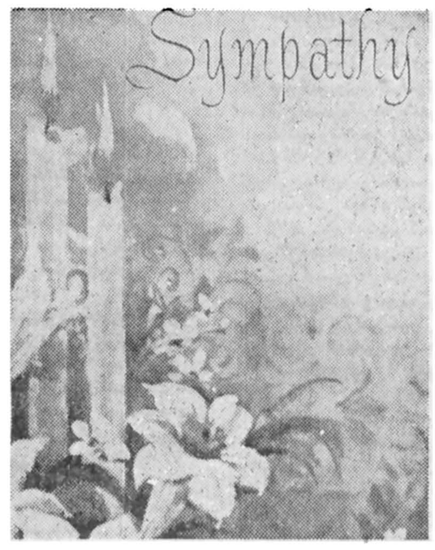

امسال، بسیاری از ایرانیانی‌که اولین نوروزشان‌را درامریکا جشن گرفتند، هنگام‌انتخاب و ارسال کارت‌تبریک برای دوستان ایرانی خود همان دسته گلی را به‌آب‌دادند که چهل سال پیش، موریس دوکبرا نویسنده شیرین قلم فرانسوی به‌آب داده بود! در امریکا معمولا برای تولد، عروسی، سوگواری وجشن‌ها وعیدها کارت‌هائی متنوع وجود دارد باعبارت‌ها وجمله‌هائی متناسب ... مثلا روی کارتهای تسلیت نوشته (سمپاتی) یعنی همدردی، یاروی کارت جشن تولد نوشته (هپی) یعنی شادی .... محفل نویس دیروزکه کارتهای تبریک عزیزان آنسوی‌اقیانوس را نگاه می‌کرد وقتی متوجه شدکه جماعت، بدون توجه به‌مفهوم و ازه‌یاعبارت روی‌و داخل کارت‌آنرا برای‌تبریک سال‌و انتخاب کرده‌اند، بیاد اشتباه لپی موریس دوکبرا افتادکه قریب چهل سال پیش اتفاق افتاد. نویسنده فرانسوی در سفرنامه جالبش بنام «مشاهدات شنیدنی من در امریکای امروز» می‌نویسد: «فردای شبی که میهمان یک خانواده امریکائی بودم برسم اروپائی‌ها تصمیم گرفتم برای تشکر از میهمان‌نوازی صاحبخانه سبد گلی برایشان بفرستم. وارد یک مغازه گل فروشی شدم دسته گلی خریداری کردم. در گلفروشی‌ها کارتهای مخصوصی‌است که برای مجلس عروسی یا تشییع جنازه از آن استفاده می‌شود. منهم بسلیقه خود یکی از کارتها را که حاوی عبارت (تقدیم بابهترین احساسات صمیمانه) بود انتخاب کردم وبعد به‌دسته گل بستم. غافل از اینکه در آمریکا «بهترین احساسات صمیمانه» درمورد سوگواری تقدیم می‌شود. روز بعد، که خانم میزبان بملاقات من آمده بود خندمکنان گفت: آقا! در خانواده ما کسی فوت نکرده‌بود که شما اینکارت‌را برای من فرستادید ....»

درجریان مسابقات‌جام جهانی آرژانتین‌تلویزیون ملی ایران ۷۵ ساعت فوتبال پخش می‌کند !

رادیو تلویزیون ملی ایران برای پخش مسابقه های فوتبال جام جهانی آرژانتین تدارکو سیعی‌دیده است،هرسه مسابقه ایران با هلند ، اسکاتلند و پرو بطور مستقیم پخش خواهد شد و سی مسابقه دیگر ضبط و بعد از چند ساعت به نظر بینندگان میرسد . کلیه مسابقه ها رنگی پخش میشود پیش بینی میشود مسابقه های مهم وحساس در خلال روز هائی که بازیکنان استراحت دارند و مسابقه‌ای برگذار نمی شود مجددا پخش شود البته این در صورتی است که بینندگان فوتبال دوست باین کار اظهار تمایل کنند . باین حساب طی یکی ـ دو هفته‌ای که مسابقات جام جهانی‌فوتبال آرژانتین جریان دارد تلویزیون ملی ایران ۷۰ تا ۷۵ ساعت فوتبال پخش میکند و چنین رکوردی در آسیا بیسابقه و در کشور های فوتبال خیز اروپا و آمریکا کم نظیر است . تلویزیون ملی ایران از طریق اتحادیه رادیو ـ تلویزیون های آسیائی (که دبیر کل فعلی آن دکتر محمودی‌از ایران است) برای پخش مسابقه ها از طریق ماهواره قرارداد های لازم را امضاء کرده است . پخش مستقیم سه مسابقه ایران و ضبط و پخش سی مسابقه دیگر برای تلویزیون پنجاه و پنج میلیون ریال تمام میشود که از این مبلغ پانزده میلیون ریال حق پخش سهم فدراسیون جهانی فوتبال(فیفا) است و چهل میلیون ریال دیگر بابت هزینه پخش‌از طریق ماهواره به کمپانی مربوط پرداخت میشود . هر روزچهار مسابقه در شهر های مختلف آرژانتین انجام میشود کهگاه فیلم دو مسابقه ـ که در دو شهر جریان دارد ـ همزمان به تهران میرسد . این فیلم ها بعدا به ترتیب اهمیت‌بنمایش درمی‌آید .

در جریان برگزاری مسابقات ، سرویس های ورزش سیمای ایران و تلویزیون ـ۲ به جای رقابت ، همکاری صمیمانه‌ای خواهند داشت :

حبیب‌اله روشن زاده مدیر گروه‌ورزش شبکه اول (سیما و صدای ایران) در راس یک هیئت هفت نفری به آرژانتین خواهد رفت و « مانوک خدابخشیان» مدیرورزش رادیو ـ تلویزیون ۲» در تهران‌کار ها را اداره‌خواهدکرد. یک کارگردان ، سه فیلمبردار ، یک کمک فیلمبردار ، یک صدابردار و یک گزارشگر روشن زاده را در ماموریت آرژانتین همراهی خواهند کرد .

سه مسابقه ایران و دیگر بازی‌های حساس از « سیمای ایران » پخش خواهد شد که شبکه پوششی گسترده‌تری‌از «تلویزیون‌ـ۲» دارد .

اختلاف ساعت بین تهران و بوینوس‌آیرس(پایتخت آرژانتین) حدود هشت ساعت است یعنی ظهر آرژانتین مساویست با هشت بعد از ظهر تهران . بااین ترتیب فوتبال دوستان ما باید به استقبال شب زنده‌داری های زیادی‌بروند چون غالبا مسابقه ها بعد از ظهر بوقت آرژانتین انجام می شود که مقارن نیمه شب تهران است .

مقررات اعزام مشمولان دیپلمه‌وفوق‌دیپلمه

مقررات لعزام و گرفتن دفترچه آماده بخدمت مشمولان دیپلمه و فوق دیپلمه‌ی متولد ۱۳۲۳ تا پایان سال ۱۳۳۷ که در شهریور ماه سال ۲۵۳۶ فارغ‌التحصیل شده‌اند ونیز مشمولان سنوات قبل و همچنین مشمولان فوق دیپلمه‌ای که تا تاریخ‌ثبت‌نام فارغ‌التحصیل میشوندامروز بشرح زیر اعلام شد :

● کلیه مشمولان دیپلمه و فوق دیپلمه فارغ‌التحصیل شهریور ماه۲۵۳۶ وسنوات قبل و همچنین مشمولان دیپلمه‌ای که تا تاریخ ثبت‌نام فارغ‌التحصیل میشوندبایستی حداکثر تا تاریخ۱۴فروردین ماه ۳۷ با در دست‌داشتن مدرک دیپلم و یا گواهینامه قبولی که حاوی معدل‌کل دیپلم باشد به حوزه‌های وظیفه عمومی تهران و یا حوزه‌ها و یا گروهانهای ژاندارمری در شهرستانها مراجعه و وضع مشمولیت خود را روشن کنند.

تاریخ‌و محل‌ثبت‌نام‌مشمولان دیپلمه سنوات فوق بشرح زیر است :

کلیه مشمولان فوق‌دیپلمه و همچنین مشمولان‌دیپلمه رشته‌های کشاورزی ، دانشسرای‌مقدماتی،روستائی و عشایری ، تربیت‌معلم ، بهیاری ، آزمایشگاهی ، و سایر رشته‌های تخصصی‌در امور بهداشتی فارغ‌التحصیل شهریور ماه ۳۶ و سنوات قبل در ساعت ۷ و سی دقیقه صبح روز۱۵فروردین ماه ۳۷ .

کلیه مشمولان فنی‌متولد ۱۳۲۳ الی ۱۳۳۷ درساعت ۷ و سی دقیقه صبح روز ۱۶ فروردین ماه ۲۵۳۷ .

مشمولان دیپلمه متولد ۱۳۲۳ الی ۱۳۳۵ درساعت ۷ و سی دقیقه روز ۱۸ فروردین ماه .

مشمولان دیپلمه متولد ۱۳۳۶ در ساعت ۷ و سی دقیقه روز ۱۹ فروردین‌ماه.

مشمولان دیپلمه متولد ۱۳۳۷ که تا اول بهمن ماه سال گذشته دفترچه آماده بخدمت دریافت داشته‌اند در ساعت ۷ و سی دقیقه روز ۲۰ فروردین ماه .

بقیه مشمولان دیپلمه متولد ۱۳۳۷ که از تاریخ اول بهمن ماه سال گذشته تا تاریخ ۱۴ فروردین دفترچه آماده‌بخدمت دریافت‌داشته‌اند درساعت ۷ و سی دقیقه روز ۲۱ فروردین ماه .

محل ثبتنام مشمولان دیپلمه و فوق دیپلمه که دفترچه آماده بخدمت از حوزه‌های وظیفه عمومی تهران دریافت کرده و یا خواهند کرد در سربازخانه ناحیه یک ژاندارمری واقع در خیابان شاهپور درب شرقی خواهد بود.

محل ثبتنام مشمولان دیپلمه و فوق دیپلمه‌سنوات فوق و همچنین مشمولان فوق دیپلمه‌ای که تا تاریخ ثبتنام فارغ‌التحصیل می شوند و دفترچه آماده به خدمت خود را در شهرستان های محل سکونت خود دریافت نموده و یا مینمایند درمراکز هنگ‌های‌ژاندارمری مربوطه خواهد بود.

کلیه مشمولان مذکور هنگام حضور در مراسم ثبتنام بایستی دفترچه آماده بخدمت و شش برگ اعزام و دو برگ فتوکپی شناسنامه و فتوکپی مدرک دیپلم و یا گواهینامه‌قبولی را همراه‌داشته‌باشند وگرنه از ثبتنام آنان خودداری‌و غایب محسوب میشوند.

ضمنا مشمولانی که‌برگ اعزام دارند باید شش قطعه عکس ٤×٦ باخود همراه داشته باشند تا در محل ثبتنام برای آنها برگ‌اعزام صادر گردد.

فروشندگان خواستار افزایش ساعت کار در بعدازظهرها هستند

در حالی که‌یکساعت بساعت کار آن گروه از کسبه که مشمول ساعت‌کارهستنداضافه شده است گروهی از اصناف پایتخت بخصوص صنفکفش فروشان،مکانیکها و صاحبان نمایشگاه های‌اتومبیل نسبت‌به ساعت‌کار خود اعتراض‌دارند.

گروهی‌ازصاحبان اینگونه واحدهای‌صنفی مورد سئوال خبرنگار شهری ما میگویند با اینکه در اصل یکساعت بساعت کار اصناف اضافه شده است ولی با اعلام ساعت رسمی که از اولین ساعت جمعه برای اصناف بمرحله اجراء درآمد، در حقیقت ماجبوریم یکساعت زودتر از وقتمقرر محل‌کسب خود را تعطیل کنیم وهمچنین نیمساعت نیز به خاطر جلو کشیدن ساعت در اوائل سال گذشته طلبکار بودیم و در واقع اگر ما ساعت هفت بعد از ظهر محل کسب خود را تعطیل کنیم همان ساعت ۶و۳۰ دقیقه قبلی استو باین‌صورت ما بایستی درست در شروع کارمان محل کسب را تعطیل کنیم بهنام شاکری صاحب یک مغازه لوازم یدکی دست دوم فروشی در خیابان امیر کبیر در این مورد گفت : ظاهرا ساعت کار ما را یک ساعت اضافه کرده‌اند ولی بادر نظر گرفتن ساعت رسمی جدید ما بعد از ظهرها مجبوریم‌پیش از اینکه آفتاب غروب کند محل کسب خود را ببندیم وی گفت هرچند که در عوض صبحها یکساعت زودترمغازه‌هایمان را باز میکنیم ولی‌اکثر مشتری‌های برای خرید بعد از ظهرها می‌آیند و موقعی مراجعه می کنند که محل کسبمان راتعطیل کرده‌ایم .

در این مورد یکی از کفش فروشان خیابان پهلوی گفت : بهتر است ساعت کار ما را آزاد اعلام‌کنندزیرا ما صبحها هرچه زودتر به سر کاربیائیم فایده‌ای ندارد واکثرمشتریان ما بعد از ظهرها برای خرید کفش مراجعه میکنند .

وی گفت : بعقیده من‌ساعت کار باید فقط برای آندسته‌از واحد های تولیدی که با مصرف کننده سرو کار ندارند تعیین شود .

ساعت کار جدید اصناف تا پایان نیمه اول سال جاری از طرف اتاق اصناف پایتخت به شرح زیر تعیین شده است .

کلیه واحد های صنفی که از ساعت ۹ صبح تا ۷ بعد از ظهر دایر بودند تا ساعت ۸ شب و نیز آندسته از واحد های صنفی که از ساعت ۷ صبح تا ٦ بعد از ظهر دایر بودند میتوانند تا ۷ بعد از ظهربه‌فعالیت خود ادامه‌دهند.

ضمنا اتاق اصناف پایتخت ساعت کار فروشندگان مواد غذائی را آزاد اعلام کرده است و برای این گروه ساعت کار تعیین نشده است .

مهلت بازدیداز خانه‌های خالی تمام‌شد

مهلت مقرر برای بازدیداز منازل خالی تهران توسط مستاجران امروز پایان یافت و همزمان با این‌امر شهرداری پایتخت‌بکلیه مناطق‌دوازده‌گانه خود اعلام کردتاتعدادواعتراضات رسیده از جانب مالکین خانه های خالی را که قابحال به تشخیص شهرداری در زمینه خالی بودن‌خانه اعتراض‌داده‌اند برای رسیدگی بکمیسیون‌ماده هشت ارجاع کنند .

براساس آمار تقریبی که تاکنون‌در اینمورد ازشهرداری های مناطق‌دریافت شدبیشترین اعتراض ها از سوی مالکان واحدهای مسکونی خالی وآماده بهره‌برداری منطقه۹به‌شهرداری رسیده است ، زیرا تنها در این منطقه بالغ بر ۹ هزار ساختمان خالی تشخیص شده که اغلب مالکان این خانه‌ها را برای سود بیشتر و یافروش مدتها بلا استفاده گذاشته بودند .

شهرداری طبق قانون‌مکلف است ظرف مدت یك هفته پس از دریافت اعتراض مالك در زمینه تشخیص شهرداری این اعتراض را همراه با مدارك‌و شواهد کافی به کمیسیون‌ماده ۸ بفرستد .

کمیسیون مزبور نیز می‌بایست حداکثر طی مدت یك ماه‌برسیدگی خود در مورداین اعتراض پایان دهد .

بموجب‌گفته مقامهای شهرداری کلیه کسانیکه طبق مقررات ظرف مدت مهلت تعیین شده یعنی ظرف مدت سه ماه تا اول اسفند ۳۶ از مراجعه به شهرداری و روشن ساختن وضعیت ملکی خویش از لحاظ نوع بهره‌برداری و علت خالی بودن خودداری کرده‌اند ، حق هیچگونه اعتراضی در اینمورد زمینه نخواهند داشت .

شرایط بازگشت پزشکان‌ایرانی مقیم خارج

هر سال جاری ۳۵۰ پزشك ایرانی و خارجی برای کار در مراکز درمانی کشور دعوت شدند . این برنامه در اجرای طرح تسهیلات‌تازه‌برای‌بازگشت پزشکان ایرانی به داخل‌کشور ونیز دعوت از پزشکان‌خارجی برای خدمت در ایران صورت گرفته است .

از این پزشکان برای‌خدمت در مراکز درمانی و بهداشتی کشور استفاده خواهد شد . امروز یك مقام آگاه دروزارت بهداری و بهزیستی به خبرنگار ما گفت : از ۲ سال قبل مطالعه کمبود پزشك درایران آغاز شده است .

طی بررسیهای زیاد این نتیجه بدست آمد که در مقابل ده هزار پزشك که در ایران مشغول انجاموظیفه هستندحدود ۵ هزار پزشك ایرانی نیز در ممالك مختلف جهان بمطابت مشغولند .

این مقام افزود : مریضخانه سرمایه سیم مملکتی بوده و اطلاعات وسیع او برای کشور ذیقیمت است .

در حال حاضر نام شیر و محل کار و اطلاعات کافی در اختیار مرداوطلب گذاشته می شود و با انتخاب او قرارداد مربوط منعقد و به او فرصت داده میشود تا تاریخ حرکت خود را به ایران تعیین‌نمایند

این مقام اضافه کرد هواپیما برای خود پزشك و افراد خانواده او تهیه میشود همچنین هزینه ۱۵۰ کیلو بار اضافی از طریق هوائی پرداخت خواهد شد و در صورتیکه پزشك بخواهد در شهردیگری غیر از تهران انجام وظیفه نماید مسکن مجانی و یاکمك هزینه مسکن در اختیار اوقرار میگیرد .

در ضمن پرداخت حقوق از پانزده روز قبل از حرکت به کشور به او آغاز میشود .

این مقام اضافه کرد : با همکاری کمرك ایران قسمت مهمی‌ازلوازم و وسائل‌پزشکان از گمرك و سود بازرگانی معاف شده‌اند .

با همکاری‌و تصویب مقامات نظام وظیفه عمومی ترتیبی داده شده است تا خدمت پزشکان در محل کار با شرایط‌مناسبی جزو خدمت زیر پرچم محسوب گردد .

یك مؤسسه بزرگ در شمال شهر به چندنفردوشیزه یابانو تایپیست فارسی باحقوق‌مکفی نیازمنداست جهت اطلاع ومصاحبه با تلفنهای: ٤ـ۸۳٦۲٤۲ تماس حاصل‌فرمائید

طلسم «رفوژ» خیابان مازندران شکسته نمیشود

رفوژ خیابان مازندران ـ تهرانو نه‌تنها شانس سبز شدن ندارد بلکه بسیارخطر خیز هم هست :

شب ها ، در مناطقی از این خیابان که نیمه تاریک است ، رانندگانی که از شهرستانها می‌آیند ،و نیز رانندگانی که ماهی و سالی یک بارگذرشان‌به این‌خیابان می‌افتد ، هنگام مواجهشدن با ویراژ ناگهانی رانندگانی که از سمت راست سبقت‌می گیرند ، بی‌اختیار فرمان را به چپ می چرخانند و در نتیجه اتومبیلشان‌با این‌رفوژ برخورد میکند و گاه از این رهگذر حوادث ناخوشایندی بوقوع می پیوندد .

از سوئی ، چمن این رفوژ گوئی‌در طلسم افتاده است ، زیرا هرسال‌ماموران شهرداری برخاك این‌رفوژ چمن می‌گارند ، اما یکماه بعد چمن می‌خشکد و ازبین میرود .

البته علت اصلی خشک شدن چمن‌ناشی‌از بی‌توجهی مردمی‌است که ان را بهنگام رفتن از یک سو به سوی دیگر خیابان لگد کوب میکنند .

مقالات روزنامه های‌خارجی درباره تحولات ایران

تهران ـ خبرگزاری پارس ـ پاناـ در اغلب کشور هارادیو و تلویزیونو جراید به‌مناسبت صدمین سالگرد زادروز رضا شاه کبیر مطالبی منتشرکردند و از خدمت رضا شاه کبیر در سازندگی ایران نو تجلیل به عمل آوردند . همین گزارش حاکیست که مراکز فرهنگی ایران و مدارس ایران در کشور های خارج به‌سهم خود در بزرگداشت این روزتاریخی شرکت موثری داشتند .

در بعضی از نمایندگی های شاهنشاهی فیلم هائی نظیر میراث‌داران کوروش بزرك ۵۰ سال شاهنشاهی پهلوی از کوروش تا پهلوی و چندفیلم دیگر نمایش داده شد ونشریه هائی به زبان انگلیسی ومحلی پیرامون تحولات دوران پر افتخار پهلوی و زندگی‌نامه رضا شاه کبیر بنیانگذارایران نو بین شرکت کنندگان در مراسم ها توزیع گردید .

در آنکارا تعدادی از وزراو سفرای خارجی و هلند پایگان کشور ترکیه و کسانی که هنگام بازدید اعلیحضرت رضا شاه کبیر از ترکیه به‌نحوی در این مراسم حضور داشتند در مراسم بزرگداشت شرکت کردند .

در اسلام‌آبادنیز که باحضور بلند پایگان کشوری ولشگری پاکستان مراسمی برگزار شد آقا شاهی وزیر مشاور درامور خارجی پاکستان ضمن‌سخنانی در تجلیل از رضا شاه کبیر معظم‌له را وطن پرستی بزرگ‌و سربازی برجسته توصیف کرد که ایران را به شاهراه‌توسعه و ترقی رهنمون کرد .

در کربلا

در بغداد و کربلا علاوه‌بر سخنرانی چندتن از فرهنگیان نشریه‌ای به همین مناسبت به زبان های فارسی و عربی‌بین حضار توزیع گردید .درکشور های جنوبی خلیج فارس علاوه برشخصیتهای مهم آن‌کشور ها و نمایندگان سیاسی‌خارجی‌ـ گروه کثیری از ایرانیان و دوستداران ایران در مراسم بزرگداشت یکصدمین زادروز بنیان گذار ایران‌نو شرکت داشتند و دوزنامه های‌السیاسه ـ کویت تایمز والیلادمقالاتی در باره بزرگداشت این روز تاریخی منتشر کرده‌اند . در هندو سریلانکا نیز مراسمی‌به همین مناسبت برگزار شد . وزیر آموزش‌وپرورش‌سریلانکا در جشن سفارت شاهنشاهی در کلمبو اظهار داشت که رضا شاه کبیر علیرغم موانع و مشکلات متعدد داخلی وخارجی بزرگترین خدمت را به‌کشور خود نمود و هیچکس به اندازه وی سعادتمند نبود زیرافرزندی برومند از خود به‌جای گذاشت که سیاست و اقدامات آن سردار بزرك را به‌نحواحسن شکوفان ساخته است .

روزنامه سیلان دیلی‌نیوزنیز تحت عنوان‌عصرپهلوی‌رونسانس ایران دوران پهلوی را بادوره رونسانس اروپا برابر دانسته و پس از اشاره به تحولات‌این دوران اصول انقلاب شاه‌وملت را توصیف نموده و توسعه سریع ایران را به دو عامل اساسی ـ دموکراسی ایران ـ و نظام‌آزاد و تشویق فعالیت های فردی مرتبط‌دانسته است.

در مراسم‌سفارت شاهنشاهی ایران‌دربانکوك علاوه براعضای کابینه‌و مقامات عالیرتبه‌تایلند والاحضرت شاهدخت اشرف پهلوی نیز حضور داشتند . گزارش های رسیده حاکیست که نظیر همین مراسم ها در اکثر کشور های اروپائی و آسیائی برگزار شده است .

نحوه‌شرکت آموزگاران‌در امتحانات‌دانشسرای‌مقدماتی

آئین نامه‌و شرایط شرکت کارکنان آموزشی وزارت آموزش وپرورش‌درامتحانات دانشسرای مقدماتی اعلام شد .

● براساس این آئین نامه کلیه آموزگاران‌رسمی و پیمانی کهدر استخدام وزارت‌آموزش و پرورش هستندو دارای مدرک‌تحصیلی دیپلم در یکی از رشته های ادبی ، طبیعی ، ریاضی و خانه‌داری نظام قدیم و یادیپلم رشته های مختلف نظام جدید ویادیپلم دوره تکمیلی‌آموزش بزرگسالان در رشته های آموزش متوسطه و فنی‌باشند میتوانند در امتحانات مواد اختصاصی‌سال‌دوم دانشسرای مقدماتی‌درخرداد و یاشهریور شرکت کنند شرط شرکت‌این گروه در امتحانات فوق‌داشتن حداقل یکسال سابقه کار آموزگاری میباشد . ضمنا سال دوم دانشسرای مقدماتی در خرداد یا شهریور شرکت نمایند .

● کلیه آموزگاران رسمی و پیمانی که در استخدام وزارت آموزش و پرورش باشند و دارای مدرکتحصیلی دیپلم در یکی از رشته های ادبی ، طبیعی ، ریاضی و خانه‌داری نظام قدیم و یادیپلم رشته های مختلف نظام جدید ویادیپلم دوره تکمیلی‌آموزش بزرگسالان در رشته های آموزش متوسطه و فنی‌باشند میتوانند در امتحانات مواد اختصاصی‌سال‌دوم دانشسرای مقدماتی‌درخرداد و یاشهریور شرکت کنند شرط شرکت‌این گروه در امتحانات فوق‌داشتن حداقل یکسال سابقه کار آموزگاری میباشد . ضمنا کارمندان اداری‌شاغل‌درمدارس که دارای صلاحیت معلمی باشند در صورت نیاز منطقه آموزشی و یا سپردن تعهد اشتغال به کادر آموزشی و حداقل انجام سه سال تدریس بارعایت سایر مواد این آئین نامه میتوانند در امتحانات دانشسرای مقدماتی شرکت کنند .

مواد اختصاصی سال اول دانشسرا ی‌مقدماتی نظام جدید شامل کلیات روانشناسی‌تاریخ و سازمان آموزش و پرورش مبانی آموزش و پرورش ، تکنولوژی تهیه وسائل آموزشی روش‌های‌کلی‌تدریس فارسی و علوم‌کلاس های‌اول تاسوم‌ابتدائی مواداختصاصی سال دوم دانشسراهای‌مقدماتی شامل روانشناسی ، کلیات روانشناسی،تاریخ و سازمان آموزش و پرورش مبانی آموزش‌و پرورش،تکنولوژی و تهیه وسائل آموزشی سنجش و اندازه‌گیری ، روش های تدریس ریاضی ، فارسی‌وعلوم کلاسهای چهارم و پنجم‌ابتدائی و روش های تدریس ، دانش اجتماعی و تاریخ جغرافیای کلاس های اول‌تاپنجم ابتدائی و تدریس عملی میباشد .

شرایط‌قبولی‌داوطلبان در خردادماه .

معدل شرکت کنندگان در امتحانات خرداد ماه در هریک از گروه های درسی نباید از ده کمتر باشد ضمنا داوطلبان نباید درهیچیک از مواددرسی نمره کمتر از ۷داشته باشندو حداقل معدل‌کل شرکت‌کنندگان ۱۰ میباشد .

آگهی انتخابات شورای داوری

در اجرای قانون جدید شورای داوری مصوب خرداد ماه ۲۵۳٦ شاهنشاهی‌وبمنظور تامین تسهیلات بیشتر درجهت حل سریع اختلافات محل و دعاوی ساکنان محل ،وزارت دادگستری در نظر دارد حوزه ۲۱ شورای داوری تهران واقع درخیابان ری را مجددا تشکیل دهد.

انتخاب شوندگان‌میتوانند ازروز شنبه ۱۹ر۱ر۲۵۳۷ لغایت جمعه ۲۵ر۱ر۲۵۳۷ بمدت ۷ روز ازساعت ۸ صبح الی۱۲ واز ۱٤ الی ۱۷ جهت ثبت نام وتسلیم برك داوطلبی به اداره شوراهای داوری واقع در خیابان فرصت ساختمان شماره ٥ وزارت دادگستری مراجعه نمایند.

انتخاب شوندگان باید دارای‌شرایط‌زیر باشند:

۱ـ تابعیت ایران

۲ـ دارا بودن اهلیت قانونی

۳ـ داشتن حداقل ۳۰ سال تمام سن

٤ـ دارا بودن سواد ومعلومات‌لازم در حدودی که بنظر کمیسیون‌مذکور در ماده ۹ برای انجام وظایف‌شورای داوری کافی باشد.

٥ـ سکونت یا اشتغال به‌شغل‌در حوزه شورای داوری یا اهل‌محل‌باشد.

٦ـ نداشتن‌سابقه‌محکومیت‌کیفری موثر

۷ـ معروفیت به دیانت وصحت‌عمل وامانت .

وحیدصفا ـ رئیس کل‌دادگاههای شهرستان تهران

م‌الف۵۱۵ ۱ـ ۲

بازگشت مجدد

سیرک بزرگ اروپا

با برنامه های جدید و جالب

شروع سانسها : روز های عادی ٦ و ۹ بعد از ظهر
روزهای جمعه‌وتعطیل ۱۱صبح-٦و۹بعدازظهر

قیمت بلیت : ۲۰۰ ـ ۴۰۰ ـ ٦۰۰ و ۱۰۰۰ ریال

کودکان ۳ تا ۱۰ ساله نصف بها

آدرس : خیابان جنوبی پارك شاهنشاهی ـ نبش خیابان نیایش

در بلوای تهران و شهرستانها ۱۳ نفر کشته و مجروح شدند

تهران ـ خبرگزاری پارس ـ در پی اغتشاشها و آشوب های روزهای هفتم و هشتم ، نهم و دهم فروردین ماه عصر روز هشنبه و اوایل صبح جمعه نیز عوامل اخلالگر با ایجاد بلوا و آتش سوزی و تخریب موسسه های فرهنگی، آموزشی و اقتصادی به اعمال ضد ملی ادامه دادند و براثر این اغتشاشات ۱۳ نفر کشته و مجروح شدند .

دو قم

گزارش خبرنگار خبرگزاری پارس از قم نیز حاکیست که ساعت ۲۰ وسی دقیقه پنج ـ شنبه هفته گذشته در این شهر عده‌ای عناصر آشوبگر به تظاهرات خیابانی پرداختند و شیشه های تعدادی از بانک ها را شکستند .

همچنین مقارن ساعت ۹٫۳۰ شب همان پنجشنبه یک اتومبیل سواری با سه سرنشین پشت شهربانی قم متوقف شد که یکی از سرنشینان آن بسوی ماموران حمله کرد . بدنبال آن ماموران باشلیک تیر هوائی اخطار آیست دادند ولی بجون اخلالگر مذکور به تیراندازی هوائی و اخطار ماموران توجه نکرد در نتیجه تیراندازی مجروح شد و به بیمارستان انتقال یافت .

آخرین گزارش خبرنگار خبرگزاری پارس حاکی است که بعد از عمل جراحی حال عمومی این شخص خوب است .

در اصفهان

گزارش های خبرنگاران خبرگزاری پارس حاکیست که بعد از ظهر روز پنجشنبه افراد اخلالگر شیشه های چند شعبه بانک در اصفهان را شکستند و در این آشوب ها یکی از این افراد بوسیله ماموران انتظامی دستگیر شد .

همچنین ساعت هفت بعد از ظهر پریروز عده‌ای از افراد اخلالگر که از مسجد حکیم اصفهان خارج شده بودند در مسیر خود به اتومبیل های پلیس حمله ور شده و شیشه های تعدادی از شعبه های بانک ها را در خیابان چهار باغ و همچنین شیشه های هتل داریوش اصفهان را شکستند و پس از رسیدن ماموربن پلیس متفرق شدند.

بعد از ظهر روز سه شنبه نیز سرنشینان یک اتومبیل سواری باشکستن شیشه های شعبه بانک صادرات در خیابان باغ شاه اصفهان مقداری اعلامیه ضد میهنی و تحریک آمیز به داخل بانک ریختند .

در کاشان

خبرنگار خبرگزاری پارس از کاشان نیز گزارش داد که ساعت ۹ پنجشنبه شب حدود ۵۰ نفر از آشوبگران و اخلال گران نظم و آرامش در محل پانخل کاشان با سنگ و چاقو به پلیس حمله کردند که با شلیک هوائی ماموران انتظامی متفرق شدند.

●

گزارش خبرنگار خبرگزاری پارس از کاشان حاکیست که مقارن نیمه شب پریشب نیز چهار نفر مردک صورتخود را با نقاب پوشانیده بودند با میله های آهنی شیشه های بانک صادرات را در خیابان فرح کاشان شکستند و گریختند .

در خرم‌آباد

گزارش خبرنگار خبرگزاری پارس از خرم‌آباد حاکیست ساعت یازده دیروز در این شهر نیز عده‌ای حدود چهار صد نفر به تظاهرات ضد ملی در خیابان ها پرداختند و با دخالت ماموران چهار نفر از محرکان دستگیرشدند ماموران از خانه یکی ازاین افراد حدود ششصد عدد جوب دستی‌که برای‌استفاده اخلالگران تهیه شده بود کشف کردند و تحقیقات از متهمان ادامه دارد .

همچنین خبرنگاران الیگودرز گزارش دادند که سه شب پیش اخلالگران ناشناس به سالن ساختمان شبکه بهداری و بهزیستی حمله کردند و شیشه های آنرا شکستند .

اخلالگران بازیچه دست بیگانگان و دشمنان ایران در این شهر حتی به کتابخانه عمومی و مرکز اسناد و آمار نیز اکتفا نکردند و درهجوم باین مراکز فرهنگی و آموزشی شیشه های آنها را خرد کردند و گریختند .

در یزد

بگزارش خبرنگار خبرگزاری پارس مقارن ظهر دهم فروردین ماه عده‌ای در خیابانهای شهر یزد براه افتادند و به تظاهرات ضد ملی پرداختندو در اینمیان عده‌ای اخلالگر باسنگ پنجه بکس و چاقو به ماموران انتظامی حمله کردند .

ماموران درپی این حمله نخست بوسیله ماشین آبپاش و گاز اشک‌آور و سرانجام با تیراندازی‌هوائی کوشیدند مهاجمان را پراکنده کنند ولی این عده متفرق نشدند و با پرتاب سنگ به شکستن شیشه بانکها و مغازه و ایجاد حریق ادامه دادند.

با شدت‌حملات اخلالگران ماموران تیراندازی کردندکه در نتیجه آن دو نفر کشته و هفت نفر نیز مجروح شدند.

در بهبهان

گزارش خبرنگاران از بهبهان حاکیست نزدیک ساعت یازده و پنجاه دقیقه پنجشنبه گروهی اخلالگر در خیابان به‌تظاهرات پرداخته و شیشه های چندشعبه بانک و ساختمان سازمان زنان این شهررا شکستند مهاجمان از حمله به درمانگاه شهرنیز خودداری نکردند و در این یورش شیشه های درمانگاه را شکستند و یکی از پرستاران را مجروح کردند که هم‌اکنون در بیمارستان بستری است .

در فارس

گزارش رسیده از فراشبند فیروزآباد فارس حاکیست که در روز پیش افراد ناشناس به شعبه بانک صادرات این محل حمله کردند و پس ازشکستن شیشه های بانک به مجرد مشاهده ماموران متوادی شدند. گزارش رسیده از کازرون حاکیست که ساعت یك بعداز ظهر دیروز گروهی از افراد در خیابان‌ها به‌تظاهرات پرداختند و با سنگ و چوب شیشه های بانک هاو خانه را شکستند اخلالگران قصد حمله به پمپ بنزین و سینمای شهر را داشتند که با دخالت ماموران انتظامی متفرق شدند این‌افراد هنگام فرار یك دستگاه اتومبیل وانت را که پر از سنگ وآجر برای پرتاب کردن به اماکن مختلف تهیه کرده بودند بجای گذاردند که ماموران راننده و وانت را توقیف کردند .

در لارستان فارس

در لارستان فارس نیزساعت ۳ بامداد دیروز عده‌ای‌اخلالگر به بخشداری لامرد لارستان حمله کردند و ضمن شکستن شیشه‌ها و در و پنجره‌ساختمان بخشداری اتومبیل بخشداری‌را نیز به آتش کشیدند .

در جهرم

حدود ساعت ۸ بعد ازظهر پنجشنبه عده‌ای از عناصر اخلالگر در این‌شهربه‌تظاهرات ضد میهنی پرداختند و ضمن آن به بانکها ، مغازه های مردم و اتومبیل های پلیس حمله کردند که ماموران انتظامی به آنها اخطار کردند متفرق شوندولی اخلالگران به‌عملیات خود ادامه دادند و ماموران انتظامی ابتدابرای متفرق‌کردن آشوبگران از ماشین آبپاشور گاز اشك‌آور استفاده کردند و در اثر حمله های متقابل عوامل مخرب ناچاربه‌تیراندازی هوائی شدند در این هنگام اخلالگران درصدد حمله به ماموران و گرفتن اسلحه آنپ برآمدند که‌براثر دفاع‌ماموران انتظامی یکنفر مورد اصابت گلوله قرار گرفت‌وکشته شد.

در الیگودرز

اخلالگران ناشناس به‌سالن ساختمان شبکه بهداری و بهزیستی حمله کردند و شیشه های آنرا شکستند .اخلالگران بازیچه‌دست بیگانگان‌ودشمنان ایران در این شهر حتی به کتابخانه عمومی و مرکز اسناد و آمار نیز اکتفا نکردند و در هجوم باین مراکز فرهنگی و آموزشی شیشه های آنها راخرد کردند و گریختند.

در زاهدان

در زاهدان اخلالگران دانشسرای هنر را آتش زدند. بنا بگزارش‌خبرنگارخبرگزاری پارس از زاهدان بخشی ازاین دانشسرا به آتش کشیده شد که خوشبختانه پیش ازاینکه خسارات مهمی واردشود ماموران شهری و دانشسرا آتش را خاموش کردند .

در ساوه

ساعت دو ونیم بعد از ظهر پریروز یک جوان هیجده‌ساله با پرتاب سنگ هشت جام از شیشه های‌سینما شهرزادساوه را شکست و متواری شد . جوان مهاجم پس از دستگیری در مورد انگیزه خود از این اقدام گفت نمی دانم چرااینکار را کرده‌ام .

در زنجان

پریروز عده‌ای از عناصر اخلالگر که‌ازیک مجلس‌یادبود در خیابان پهلوی زنجان‌خارج شده بودند شیشه های شعب بانک صادرات سپه و رفاه کارگران را شکستندو باپرتاب یک بسته محتوی‌مواد آتش‌زا بداخل بانک سپه درصدد‌آتش زدن آنجا بودند .

آتش بوسیله کارکنان بانک خاموش شدواز وسعت‌گرفتن آن جلوگیری به عمل آمد .

در اصفهان

بعد از ظهر روز سه‌شنبه سرنشینان یک اتومبیل‌سواری با شکستن شیشه های شعبه بانک صادرات در خیابان باغ شاه اصفهان مقداری اعلامیه ضد میهنی وتحریک آمیز به داخل بانک ریخته بودند .

پریروز نیز افراداخلالگر شیشه های چند شعبه بانک‌در اصفهان را شکستند در این آشوب ها یکی از این افراد اخلالگر بوسیله ماموران انتظامی دستگیر شد .

در مشهد

عناصر اخلالگر در مشهدبا شکستن تعدادی از شیشه‌های شعب بانک ها و هتل هادست به آشوب زدند که با دخالت ماموران متواری شدندوچهار نفر از اخلالگران دستگیرشدند اخلالگران در تظاهرات خود به یک آموزشگاه پرستاری حمله کردند و شیشه های‌آنجا را نیز شکستند . دیشب‌نیز تعدادی افراد ناشناس درصدد آتش زدن خانه‌یکی‌ازجواهر فروشان مشهدبا بنزین‌برآمدند که ساکنان خانه متوجه شدند و اخلالگران با مشاهده آنها فرار کردند .

در تهران

خبرنگاران شهری خبرگزاری پارس گزارش دادند که‌پنجشنبه هفته‌گذشته در تهران نیز اخلالگران در خیابان های شهباز جنوبی ـ نیروی هوائی ـ وثوق یا حمله به شعبه های بانک صادرات و موسسات عمومی اقدام به‌آتش سوزی‌و تخریب کردند .

ساعت یک بامداد پریروز اخلالگران اتومبیل سازمان آب تهران را در محله سرآسیاب دو لاب‌آتش زدند

ساعت ۲ بعداز ظهر پریروز نیز دو مرد موتورسیکلت ـ سوار با پرتاب قوطی های حاوی مواد آتش‌زابه۲مغازه اغذیه فروشی در تهران‌حمله کردند ودرنتیجه آن ۲ مغازه به آتش کشیده شد .

ماموران آتش نشانی بلافاصله در محل حاضر شدند واز سرایت آتش به سایر نقاط‌جلوگیری کردند. دراین حادثه خوشبختانه آتش خاموش شد و زیان فراوانی به‌بار نیامد .

براساس این گزارش ها استعمار سرخ و سیاه در ساعات نیمه شب و بامداد پریروز که تهران درخواب آرامش فرورفته بود به‌غارت موسسات عمومی و آشوب وبلوا پرداختند براساس‌این گزارشهاحدود ساعت۱ بامداد پریروز در خیابان شهباز جنوبی اخلالگران به‌شکستن شیشه‌های‌شعب‌بانک‌صادرات و پرتاب مواد آتش‌زا وبمب و آتش‌زدن‌اماکن و موسسات عمومی پرداختند که توسط ماموربن‌حریق‌بموقع‌خاموش شد نیم ساعت پیش از این واقعه عده‌ای اخلالگر با حمله به‌شعب بانک صادرات در خیابان های هفتم و هشتم نیروی هوائی شعب بانک‌را مورد تخریب و آتش‌سوزی قرار دادند و چند دقیقه‌بعد دو شعبه دیگر بانک‌درخیابان وثوق‌تهران بوسیله‌این‌افراد آتش زده شد .

در همدان و خمین

گزارش های امروز حاکی است که درجریان تظاهرات ضدملی دیروز همدان،مردی بنام هادی خضریان با ۲۲ ضربه چاقو یکی ازماموران شهربانی‌بنام پاسبان‌سرابکی را مضروب ساخت .

ضارب با تیراندازی هوایی یکی دیگر از ماموران خود را تسلیم کرد و ۱۵ نفر از همراهان وی نیز دستگیر شدند .

درخمین‌عده‌ای‌اخلالگرپس‌از خارج شدن از مسجد جامع خمین ، به خیابان‌های خمین ریختند و با دادن شعارهای ضد ملی و پرتاب سنگ به سوی اماکن ، دست به تظاهرات زدند .

تظاهرکنندگان به‌بانک سپه، اتاق اصناف، فرمانداری، و یک مغازه چلوکبابی حمله کردند و شیشه‌های آن را شکستند .

تظاهر کنندگان با رسیدن ماموران فرار کردند اماچند تن از آنها دستگیر شدند.

در خرمشهر

ساعت ۹ روز چهارشنبه اخلالگران که تعدادشان به حدود ۲۰ نفر میرسید در خیابان حافظ به شکستن شیشه های بانک ها ـ سینما حافظ و برخی اماکن‌عمومی این شهر دست زدند و ماموران انتظامی موفق به دستگیری ۵ نفرازآنان‌شدند.

در مرودشت

دیشب دفتراسناد و آمار مرودشت واقع در خیابان کارخانه قند بوسیله عده‌ای ناشناس به آتش کشیده شد درجریان‌آتش‌سوزی تعدادی از پرونده‌های موجود در این دفتر طعمه حریق شد.

در جریان تظاهرات و آشوبهائی که طی چند روز اخیر از سوی گروهی در شهر یزد برپا شد ده نفر مجروح شدند.

مجروحین که اغلب براثر اصابت گلوله در حین تیراندازی آسیب دیده‌اند در بیمارستانهای‌پهلوی وگودرز یزد بستری و تحت معالجه هستند.

اینعده عبارتند از حسین زحمتکش ۶۵ ساله ، علی فرهنگدوست راننده شرکت مخابرات ، اعظم پوررضائی ۲۵ ساله و خانه‌دار، حسین بهرامی ۳۰ ساله ، حسین پارسائیان ۳۰ ساله قصاب، منصور سلطان اشرافیان۱۴ ساله ، سید فخرالدین اهل‌السادات ۱۶ ساله ، حسین رجبیان ۱۶ ساله ، محمود افشاری ۳۵ ساله و علی اکبر رزاقی ۴۰ ساله .

ضمنا در جریان تظاهرات یزد دو نفر در خیابان پهلوی مقابل گاراژ «اتوسیر اقبال» هدف گلوله قرار گرفتند و کشته شدند.

هویت یکی از مقتولین استاد رضا نامدار است که شغل وی بنائی بوده است وهویت دومین قربانی‌هنوز معلوم نیست .

در اصفهان شیشه های چند بانك را شكستند و یكی از آشوبگران دستگیر شد

در كاشان ٤مرد نقابدار باميله های آهنی به بانك صادرات حمله كردند

چند بانك در تهران مورد حمله قرار گرفت

در تهران دو مغازه اغذیه فروشی و اتومبیل سازمان آب آتش زده شد

گروهی با پنجه بكس و چاقو در یزد به ماموربن حمله كردند

٦٠٠ چوب دستی برای شكستن شیشه‌ها در خرم‌آباد آماده شده بود

در مشهد در خانه یك جواهر فروش معروف بنزین ریختند تا آن را آتش بزنند

در قم سرنشینان یك اتومبیل بسوی ماموران حمله كردند و در تیراندازی متقابل یك نفر از اخلالگران مجروح شد

روز سیزده هوا خوب است

سازمان هواشناسی امروز وضع هوای سیزده بدر را در اکثر نقاط کشور مساعد اعلام کرد .

در گزارش هواشناسی وضع هوا در ۲۴ ساعت آینده بشرح زیر قید شده

آسمان هوای سواحل دریای مازندران نیمه ابری، آسمان تهران در اکثرساعات روز مساعد و همراه‌باوزش باد در سطح زمین خواهد بود ، ضمنا بعلت ناپایداری جوی در بعد از ظهر و اوایل فرداشب در مناطق کوهستانی اطراف تهران‌ابر های متراکمی تشکیل خواهد شد که احتمالا همراه‌بارگبار پراکنده خواهد بود.

آسمان استان های آذربایجان و کردستان نیمه ابری در بعد از ظهر فردا همراه بارگبار پراکنده ، آسمان استان های ـ لرستان خوزستان و نواحی غربی کشور صاف تا کمی ابری همراه با وزش باد ،آسمان استان های سیستان و بلوچستان و کرمان و شهرستان های حاشیه کویر صاف تاکمی ابری و در اواسط روزهمراه با وزش باد و گرد و غبار و آسمان سایر نقاط کشور بطورکلی مساعد خواهد بود .

نقاط خطرناك

گروهی از مردم تهران ، فردا ارتفاعات شمالی‌رابرای گشت‌وگذارسیزده‌بدر،انتخاب خواهند کرد و همچنین‌بنظر می‌رسد فردایکی‌ازشلوغترین روز های کوهنوردی باشد .

فدراسیون ورزش های زمستانی وکوهنوردی‌امروز اعلام کرد ، که ارتفاعات‌بالا خالی از خطر نیست و از مردم بطور جدی خواست تا فردا از صعود به ارتفاعات بالاخودداری‌کنند.فدراسیون ورزش های زمستانی و کوهنوردی نقاط خطرناک را بشرح زیر نام برده‌است: اسپیدکمر ، توچال ، شیرپلا، کلکچال ، پلنگ‌چال ، به توصیه فدراسیون کسانیکه‌به کوه می‌روند باید لباس‌کامل کوهنوردی بپوشند و بخصوص از کفش‌های‌ویژه کوهنوردی استفاده‌کنند و از پوشیدن کفش های پاشنه‌بلند خودداری نمایند .

توصیه باغداران

کرج،فردا(سیزده‌نوروز) مانند سالهای پیش پذیرائی هزاران نفر از کسانی است که برای بدرکردن نحوست سیزده به‌دشت‌وبیابان روی می‌آورند و یک روز تمام را به برگزاری آئین سیزده‌بدر در کوه‌ودشت وچمنزارهای سرسبز میگذرانند .

باغداران‌بخصوص‌صاحبان باغهای اطراف رودخانه‌کرج در مناطق و نیه ،آسارا ، نساء ، گاجره و حتی تا نزدیکی های سیامبیشه از هم اکنون هزاران تخت در اطراف رودخانه‌و یا در زیر درختان سرسبزآماده‌کرده‌اند تا پذیرائی مسافران روز ۱۳ باشند .

گوا اینکه قیمت اجاره‌تخت رسما اعلام نشده‌ولی‌باتوجه به سابقه ، هر تخت درکنار رودخانه بین یکصد تا سیصد ریال اجاره داده میشود و مردم باید توجه داشته باشند که غذا ومیوه‌و سایرمایحتاج خود را همراه داشته باشند چون در این روز ، نرخها در مناطق ییلاقی کرج سربه آسمان خواهد زد .

★ پارک جهان نما (واقع در سه کیلومتری اتوبان‌کرج ـ تهران)سبزه‌زارهای‌شهریار و گلشهر ویلا نیز ازمناطقی است که فردا از دهها هزار تهرانی برای مراسم سیزده بدر پذیرائی خواهدکرد .

از مناطق دیگری که‌فردا پذیرائی‌دهها‌هزارمرد‌تهرانی است ، اوشان ،زردبند،فشم، میگون ،دربند ،اوین،شمشک بیابان های اطراف شهر ری، ورامین و همچنین باغ های اطراف کهریزک را میتوان نام برد .

دیروز ، اغلب باغداران این مناطق در گفت‌وگو با خبرنگاران اطلاعات‌ازتهرانی ها تقاضا داشتند که مواظب گندمزار ها و درختان مثمر پرشکوفه باشند و بخصوص به‌کودکان خود توصیه کنند که از لگدمال کردن گندمزار ها شکستن شاخه های درختان میوه که اکنون‌غرق درشکوفه‌است‌خودداری‌کنند

جامعه از حرکت باز نمی‌ایستد

گسترش آزادیهای سیاسی‌وتامین خواستهای‌دمکراتیك جامعه که به‌ضرورت انقلاب ایران بعنوان یك اصل جدائی ناپذیر قاریخی مورد تاکید فرمانده عالیقدر میهن‌ما قرارگرفته است دشمنان دموکراسی وآنان را که هویت خودرا در نابسامانیها و آشوب ها جستجو می‌کنند به‌تلاش‌برانگیخته‌و با تنها سلاح یعنی ایجاد فضای اختناق آمیز می‌کوشند‌آرمان های ملی را کم بهاجلوه دهند و بزعم خود جامعه را ازحرکت بسوی هدفهای مشخص بازدارند .

فاصله کوتاه بین اعلام واگذاری آزادیهای فردی و سیاسی بیشتر به‌مردم ایران با آشوبهای بی‌هدف نقابداران که در بی‌اعتبارترین شکل و رنك جلوه می‌کند و به‌شکستن شیشه بانکها و ویرانی موسسات عام‌المنفعه خلاصه‌میشود‌یشه های ناآرامی وانگیزه دیگر امیدهای واهی وبیهوده حادثه آفرینان را بنمایش می‌گذارد . اعطای آزادی بیشتر سیاسی و تامین آرمانهای دمکراتیك گسترده‌تر ، را مردم وناظران ژرف بین بخوبی میشناسند و ابعاد آن را تشخیص میدهد و می‌دانند آزادی نوشتن، بیان واقعیت ها مشارکت درمسائل اجتماعی و در نهایت پیوستگی ملی حاصل چنین آزادی و ارمغان ارزنده تاریخی خواهد بود تا ملتی صاحب فرهنگ را به‌قله پیروزیها و اوج وحدت سوق دهد .

از این رو تلاش‌هائی ویرانگر که به این اصول آسیب می‌رساند و آرامش و امنیت جامعه را بخطر می‌افکند فقط مفهومی ضد دمکراتیك و در نتیجه هدفی دور از آرمانهای ملی دارد .

برداشت غیر واقع بینانه از آزادی‌و تبدیل آن به هرج و مرج طلبی همواره در تاریخ ملت ها توطئه‌ای علیه‌آزادی شناخته شده و واکنشی ضد منطقی در برابر حقایق بشمار می‌آید .

نگاهی به اعمال گروههائی که در چند روز اخیرعرصه میهن ما را در تهران و شهرستانها بارنك جدالهای‌بی‌هدف آلوده کردند نشان میدهد فقط کسانی میخواهند از این فرصت فراهم شده سوءجویند که دشمن آزادی هستند و بدینگونه سعی دارند شایستگی جامعه‌ای را برای احراز‌ارزش های والاتر نفی کنند و مانع حرکت بسوی هدفهای عالی‌تر باشند .

اسامی قربانیان و مجروحین تظاهرات اخیر دریزد

تاریخ و نحوه اعزام مشمولان لیسانسیه و بالاتر

اداره‌موظیفه‌عمومی امروز تاریخ ومحل ثبتنام و اعزام مشمولان لیسانسیه و بالاتر راکه متولد ۱۳۲۳ تا پایان ۱۳۳۷ فارغ‌التحصیل سال جاری و سنوات قبل‌هستند و به روش جدید از نیمه دوم فروردین ماه (در روز های ۲۲ ، ۲۳، ۲۴ و ۲۶ فروردین ماه ۲۵۳۷) اعزام میشوند بشرح زیر اعلام کرد :

● برابر روش گذشته فارغ‌التحصیلان لیسانسیه و بالاتر تاکنون مراجعه ننموده و دفترچه آماده به خدمت دریافت نداشته‌اند حداکثر تا ۲۱ فروردین ماه ۳۷ فرصت دارند به حوزه‌های وظیفه عمومی‌تهران یاحوزه های گروهانهای ژاندارمری محل سکونت خود یا نمایندگی‌های سیاسی دولت شاهنشاهی در خارج از کشور دفترچه آماده‌بخدمت‌دریافت‌داشته‌اند بشرح زیر است :

● محل ثبت نام کلیه‌مشمولان لیسانسیه و بالاتر که ازحوزه های وظیفه عمومی تهران دفترچه آماده بخدمت دریافت داشته‌اند در روز های۴شنبه ۲۳ و پنجشنبه ۲۴و شنبه ۲۶ فروردین ماه ۳۷ در تهران خیابان شاهپور سربازخانه تاکنون با دردست داشتن مدارک تحصلی به حوزه های وظیفه عمومی تهران‌و یا حوزه‌ها و گروهانهای ژاندارمری کشورشاهنشاهی محل و یا بنمایندگی‌های سیاسی دولت شاهنشاهی در خارج از کشور مراجعه و وضع مشمولیت خودرا روشن و آنهائی که بلامانع بوده‌اندفترچه آماده‌بخدمت دریافت نموده باشند.

● چنانچه برخی از مشمولان لیسانسیه و بالاتر تاکنون مراجعه ننموده و دفترچه آماده به خدمت دریافت نداشته‌اند به‌مراکز هنگهای ژاندارمری در شهرستانها (مشمولان مقیم تهران بمنطقه وظیفه‌تهران) مراجعه و مستقیما بمراکز آموزشی کشور منتقل شوند.

● چون مراکز آموزشی مشمولان براساس ضوابطی تعیین میگردد و تکلیف هر مشمول مشخص میشود ، تغییر آن بهیچ وجه مقدور نخواهد بود.

● کلیه مشمولان‌لیسانسیه و بالاتر متولد سال‌های فوق فارغ‌التحصیل سال جاری و سنوات قبل بایستی ناحیه یک ژاندارمری درب شرقی خواهد بود .

● تاریخ‌ثبتنام فارغ‌التحصیلان مشمول لیسانسیه و بالاتر که از حوزه های‌وظیفه عمومی تهران دفترچه آماده بخدمت دریافت نموده‌اند بشرح زیر تعیین میگردد .

● کلیه مشمولان لیسانسیه و بالاتر که تا تاریخ ۱ر۱۱ر۳۶ دفترچه آماده بخدمت دریافت داشته در ساعت ۸،۳۰ صبح روز چهارشنبه ۲۳ر۳۷

● کلیه مشمولان‌لیسانسیه و بالاتر که تا تاریخ۲۲ر۱ر۳۷ دفترچه آماده بخدمت دریافت نمایند در ساعت ۷،۳۰ روز پنجشنبه ۲۴ر۱ر۳۷

● کلیه مشمولان لیسانسیه و بالاتر که‌آموزش نظام‌حین تحصیل دیپلم مشمولان‌پزشکی و همچنین مشمولانی که در خارج از کشور فارغ التحصیل شده‌اند در ساعت ۷،۳۰صبح روز شنبه۲۶ر۱ر۳۷

● محل ثبت نام کلیه‌مشمولان لیسانسیه و بالاتر که فارغ‌التحصیل سال جاری‌و سنوات قبل‌فارغ‌التحصیل باساکنین شهرستان ها که دفترچه آماده به خدمت از حوزه ها یا گروه های ژاندارمری دریافت داشتند در مراکز هنگ های ژاندارمری مربوطه میباشد .

● مشمولان لیسانسیه و بالاتر فارغ‌التحصیل سال‌جاری و سنوات قبل و یاساکن شهرستان ها در روز های سه‌شنبه ۲۲ و چهارشنبه ۲۳ و پنجشنبه ۲۴ فروردین ماه ۳۷ .

● کلیه مشمولان مذکور هنگام حضور درمراسم ثبتنام بایستی دفترچه آماده بخدمت و شش برگ اعزام و ۲ برگ فتوکپی شناسنامه ودرصورتی که آموزش‌نظامی حین‌تحصیل دیده باشند .

اصل گواهی نامه خاتمه‌دوره آموزشی نظامی حین تحصیل را با خود همراه‌داشته‌باشند. ضمنا مشمولانی که برگ‌اعزام ندارند ۶ قطعه عکس ۴×۶نیز تهیه تا در محل ثبت نام برای آنان برگ اعزام صادر گردد.

● مشمولانی که در روز های ثبت نام در محل های ذکر شده حاضر نشوند غایب محسوب شده و از اعزام‌آنها در اردیبهشت ماه خودداری‌و در آبان ماه ۳۷ از آنان‌ثبتنام به عمل خواهد آمد .

۲ تا ۱۰ سال زندان برای دانشجویان ایرانی

ارکلاهماسیتی ـ خبرگزاری پارس ـ پانا ـ ۸ نفر از دانشجویان ایرانی در اوکلاهما سیتی روز ۸ر۱ر۲۵۳۷ شاهنشاهی در دادگاه این شهر محاکمه و به‌پرداخت جریمه نقدی و ۲ تا ده سال زندان محکوم شدند.

در بهمن ماه سال گذشته تعدادی افراد بنام دانشجو که متاسفانه نام‌ایرانی‌برخود نهاده و تمایلات کمونیستی دارند در محوطه کالج سوئوسترن در اوکلاهما ـ سیتی واقع در ایالت اوکلاهما تظاهراتی علیه ایران برپا ساختند که‌مقامات کالج مزبور بدلیل برهم‌زدن نظم کالج با اقدام آنان مخالفت و درنتیجه هنگامی که پلیس قصد متفرق نمودن آنان را بمنظور برقراری نظم داشت تظاهرکنندگان به پلیس حمله و دو نفر از افراد پلیس مجروح و به بیمارستان اعزام و جمعا۲۴ نفر ازتظاهرکنندگان‌بازداشت شدند . متعاقب بازداشت آنان شهردار و رئیس‌پلیس شهر اوکلاهما از اداره مهاجرت درخواست کردند اخلالگران مزبور را از امریکا اخراج کند . از طرف دیگر بازداشت شدگان با پرداخت ۵۸ هزار دلار وجه‌الضمان در تاریخ ۲۸ر۱۱ر۲۵۳۶ شاهنشاهی از زندان آزاد و قرار شد دادگاه اتهام آنان را مورد رسیدگی قرار دهد. دادگاه شهر مزبور در تاریخ ۸ر۱ر۲۵۳۷ شاهنشاهی بمنظور رسیدگی به‌اتهامات ۸ نفر از آنان تشکیل و هریک را به جرم اغتشاش و بی‌نظمی‌به‌پرداخت ده‌هزار دلار جریمه نقدی و ۲ تا ده سال زندان محکوم و رسیدگی به اتهام ۱۶ نفر باقی‌مانده به جلسات بعدی دادگاه موکول شده است .

۲۵ نفر از بازداشت شدگان تبریز آزاد شدند

تبریز ـ خبرنگار اطلاعات

۲۵ نفردیگر ازبازداشت شدگان حوادث اخیر تبریز با سپردن وثیقه از سوی حمید کاظمی بزپرس شعبه دو دادسرای این شهر از زندان آزاد شدند .

گروهی‌از کسانی که‌امروز آزاد شده‌اندعبارتند از :

محمود رسولی ، محمدحسین اسدالهی ، بیوك رهبری جاوید ،سلمان بدلی‌افشردی ، محرم غلامی، اصغر بابائی ، اروج بابائی، محمدحسین جعفری ،حسین مجدقراملکی ، عزیزآسمانی، میرجلیل شهید، جلیل‌کارگر، حمیدکارگر ، حسن رهبری جاوید ، محمدرضا حریری، عبادالله محرمی ، یعقوب رضائی ، مقصود جدیدی ، علی امان‌الهی ، ابراهیم پاینده و محمدعلی دریائی .

اداره فرودگاه جدید تهران به‌بخش خصوصی داده میشود

اداره فرودگاه جدید تهران که قرار است با سرمایه ۱۵ میلیارد ریال در جاده ساوه احداث شود به بخش خصوصی واگذار خواهد شد.

هزینه این فرودگاه از مدتها پیش تامین شده‌است ولی بعلت کمبود مصالح ساختمانی بویژه سیمان و آهن در سال گذشته و نیز کمبود نیروی انسانی مورد نیاز عملیات ساختمان آن بتعویق افتاد.

یکمقام‌آگاه درهواپیمائی کشوری ضمن اعلام این‌خبر در توجیه علت واگذاری این فرودگاه به‌بخش خصوصی اظهار داشت این روش در بسیاری از کشورها سابقه داشته است و این فرودگاه بصورت یک شرکت توسط بخش خصوصی اداره خواهد شد.

وی سپس به چگونگی گسترش فرودگاه مهرآباد اشاره کرد و گفت یکی از برنامه‌های مربوط به این فرودگاه ایجاد دو ترمینال در فرودگاه مهرآباد است که یکی از آنها قرار است در ماه جاری و دیگری چند ماه بعد برای بهره‌برداری آماده شود.

طلا کیلوئی ۸ هزار ریال گران شد

امروز نرخ طلای شمش‌در بانکملی ایران کیلوئی ۸ هزار ریال افزایش یافت و نرخ آن کیلوئی ۴۴۷ هزار ریال اعلام شد.

روز پنجشنبه نرخ طلا نسبت بروز چهارشنبه کیلوئی‌هشت هزارریال کاهش یافت و قیمت ان بکیلوئی ۴۳۹ هزار ریال رسید،ولی امروز بدلیل‌افزایش نرخ طلا در بورس های مهم جهان مجددا قیمت طلا در تهران افزایش یافت.

درگذشت آیت‌الله زاهدی

قم ـ بامداد امروز ، آیت‌اله آقای حاج میرزا ابوالفضل زاهدی یکی از علماء و مورخین بنام حوزه علمیه قم ، بدنبال‌یک بیماری طولانی دربیمارستان آیت‌اله گلپایگانی قم در سن ۹۲ سالگی درگذشت .

آیت‌اله زاهدی از علمای مورد احترام مردم قم بود بهمین جهت امروز بازار و شهر قم تعطیل خواهد بود

درگذشت یك روحانی

قزوین ـ حجت‌الاسلام حاج میرزا محمود رئیسی طاب‌ثراه روحانی عالیقدر قزوین در سن ۱۱۰ سالگی بعلت بیماری‌وکهولت‌درمنزل خود درگذشت .

جسد حجت‌الاسلام‌رئیسی با شرکت متجاوز از پنجاه هزار نفر از مردم قزوین تشییع و در محل شاهزاده حسین بخاك سپرده شد .

برای تشییع‌جنازه‌مرحوم قزوینی دو خیابان سپه و شاهرضای این شهر توسط ماموران پلیس و راهنمائی و رانندگی مسدود شد .

فرمانده گروهان ژاندارمری رشت کشته شد

رودسر ـ خبرنگار اطلاعات: فرمانده گروهان ژاندارمری رشت در یک حادثه رانندگی کشته شد .

حادثه هنگامی رخ داد که اتومبیل پیروان سیروس ربیعی فرمانده گروهان ژاندارمری رشت در جاده رودسر ـ لنگرود بایک‌اتومبیل زیان به آرامی تصادف کرد، هنگامیکه سروان ربیعی‌برای دلجوئی از راننده زیان از اتومبیل خود پیاده شد ، اتومبیل پیکانی که با سرعت درحرکت‌بود با وی برخورد کرد ووی را نقش زمین ساخت ، در حالیکه سروان ربیعی میکوشید خود را از جاده کنار بکشد اتومبیل دیگری از روی او عبورکرد و سروان ربیعی به طرز دلخراشی کشته شد ، هم اکنون ماموران در تعقیب رانندگان فراری دو اتومبیل هستند .

سیزده بدر، بهانه‌ای برای گرانفروشی

میوه فروش ها از ترس ضایع شدن «جنس» میزان خریدوعرضه را کاهش داده اند

و موزهای مرغوب از طریق واسطه‌ها و دلال‌ها بوسیله فروشندگان توره گرد کیلوئی ۱۰۰ تا ۱۲۰ ریال به فروش می‌رسد.

این مسئله در حالی است که عده زیادی از صاحبان مغازه‌های میوه فروشی بعلت مشکلاتی که در تهیه جنس وجود دارد فروشگاههای خودرا تعطیل کرده، در انتظار آزاد شدن نرخ‌ها و رونق یافتن کسب و کار خود روز شماری می‌کنند.

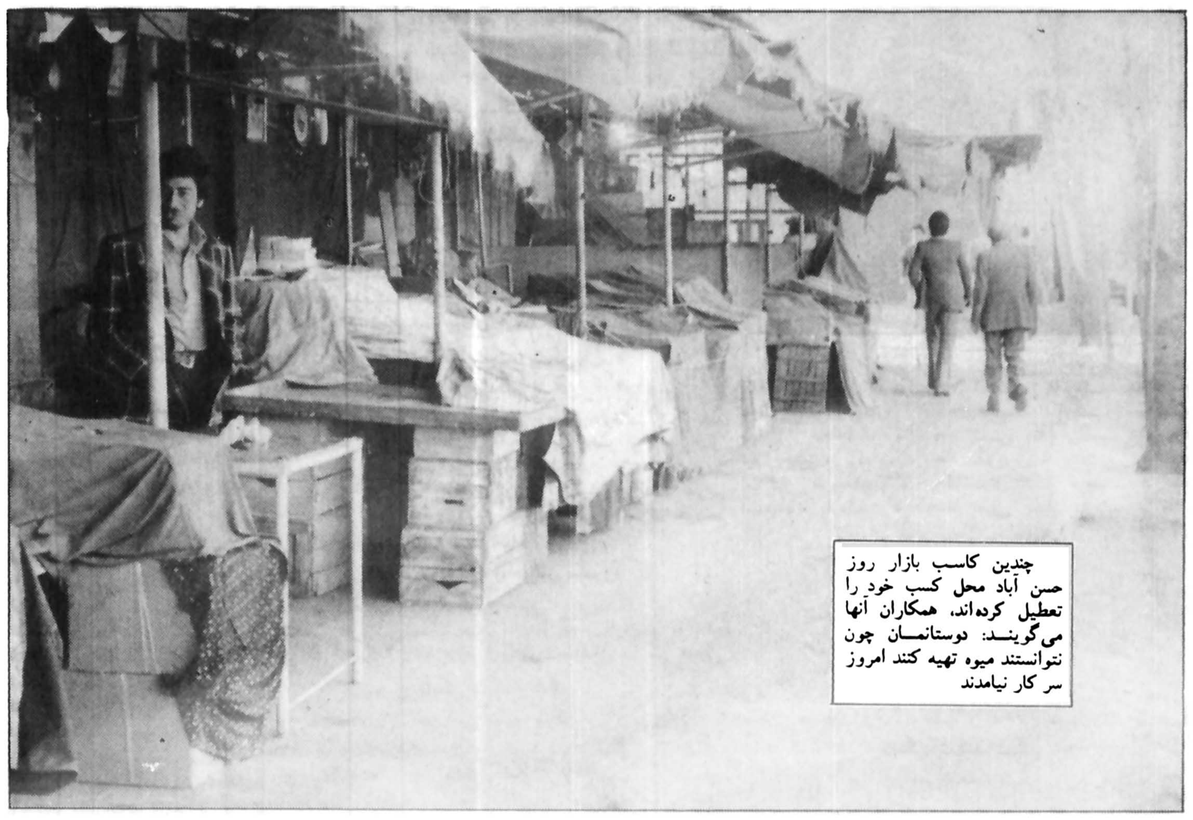

چندین کاسب بازار روز حسن آباد محل کسب خود را تعطیل کرده‌اند، همکاران آنها می‌گویند: دوستانمان چون نتوانستند میوه تهیه کنند امروز سر کار نیامدند

در حالی که تحریم خرید میوه گران، هنوز ادامه دارد، سودجویان، به کالاهای دیگر چنگ انداخته اند. در جریان تدارک برنامه های سیزده بدر مردم، کاهو، که از خوراکی های مورد علاقه مردم در گشت و گذارهای سیزده بدر است. بطور ناگهانی و علیرغم و فور گران شد. از سوی دیگر. در حالیکه همه از تثبیت نرخ کالا سخن می گویند و مسئولان بر آنند که تا حد امکان از بالا رفتن قیمت ها پیشگیری کنند، خبر رسید که نرخ نوشابه های غیر الکلی گران شده است. حالا چرا مرکز بررسی قیمت ها اجازه داده که نرخ نوشابه با آغاز فصل گرما افزایش یابد معلوم نیست. گیریم که به زعم مسئولان مرکز بررسی قیمت افزایش نرخ نوشابه ضروری و اجتناب ناپذیر بوده است، چرا نرخ شیشه خالی نوشابه را گران کرده اند؟ به بهانه سیزده بدر، نگاهی به بازار عرضه و تقاضا داریم و حرفهای فروشندگان و خریداران را می خوانیم:

وضع بازار میوه، بعداز تحریم

مصطفی صاحبی ـ میوه فروش ـ : آقای خبرنگار! خنده‌دار نیست؟! از ساعت ۴ صبح رفتم میدان بار بعد از ۵ ساعت دوندگی و ایندر و آن در زدن تازه ضمین دو لنگه بار راتوانستم جور کنم.

اغلب میوه فروشی‌های مرکز شهر عصرها میوه ندارند و عده زیادی از ساکنان تهران در اولیز روزهای سال نو با کمبود میوه خوب روبرو شده‌اند. در میدان‌های تره بار تهران میوه به مقدار کافی توزیع نمی‌گردد و میوه فروشی‌ها بعلت کمبود جنس در اولین ساعات روز با به فروش رساندن اجناس خود مغازه‌ها را تعطیل می‌کنند و به خانه‌های خود می‌روند.

سیب مرغوب در نقاط مختلف شهر نایاب است و حتی در میدان‌های تره بار نیز سیب خوب به ندرت گیر میاید. این امر ناشی از آن است که بعلت ثابت ماندن نرخ سیب در تهران، عمده فروشان تهرانی به عرضه آن در شهرستانهای دور و نزدیک روی آورده‌اند.

کمبود میوه

عدم توزیع پرتقال به میزان کافی در میدان‌های بار و محدود شدن سهمیه میوه فروش‌ها بار فروشان میدان امین‌السلطان و عمده فروشان دیگر را به خرده فروشی واداشته است.

مصرف کنندگانی که تحریم میوه را فادیده گرفته‌اند و اتفاقا تعدادشان هم بسیار کم است از کمبود میوه در شهر و تعطیل بودن اغلب میوه فروشیها در ساعت های بعداز ظهر گله دارند. میوه فروشی ها نیز گذشته از تثبیت نرخ کالا سخن می گویند و مسئولان بر آنند که تا حد امکان از بالا رفتن قیمت ها پیشگیری کنند، خبر رسید که نرخ نوشابه های غیر الکلی گران شده است. حالا چرا مرکز بررسی قیمت ها اجازه داده که نرخ نوشابه با آغاز فصل گرما افزایش یابد معلوم نیست. گیریم که به زعم مسئولان مرکز بررسی قیمت افزایش نرخ نوشابه ضروری و اجتناب ناپذیر بوده است، چرا نرخ شیشه خالی نوشابه را گران کرده اند؟ به بهانه سیزده بدر، نگاهی به بازار عرضه و تقاضا داریم و حرفهای فروشندگان و خریداران را می خوانیم:

صادق جزینی ـ میوه فروش میدان امی‌السلطان: بعلت نابسامانی‌هائی که در توزیع بار در میدان وجود دارد ترجیح میدهیم از شهرستانها میوه وارد کنیم

بازار فروش به مصرف کننده تهرانی عرضه کنیم.

احتکار میوه های خارجی

گفتگو با چند تن از میوه فروش‌های میدان امین‌السلطان و بازار حسن آباد از احتکار میوه‌های وارداتی بوسیله عده‌ای از واسطه‌ها خبر می‌دهد.

چند تن از دست اندر کاران در این فعالیت‌های غیر قانونی مقدار قابل توجهی پرتقال وارداتی را از سطح شهر جمع‌آوری کرده و به انبار کردن این میوه‌ها در سردخانه‌های اختصاصی خود برای ایجاد بازار سیاه در روزهای آینده کیسه دوخته‌اند.

همین امر نیز در میزان عرضه پرتقال خارجی کمبود مصنوعی بوجود آورده است.

تقاضای کاذب

یکی از میوه فروشان بازار روز بهجت آباد سهم عمده‌ای از کمبود میوه در سطح شهر را ناشی از تقاضای کاذب مصرف کنندگان می‌داند. این میوه فروش اضافه می‌کند:

در چند روز گذشته با ورود پرتقال خارجی و کاهش نسبی نرخ‌ها (در مقایسه با نرخ‌های رسمی و غیر رسمی یکماه گذشته) عده زیادی از مردم از ترس افزایش مجدد نرخ‌ها بیش از میزان مصرف خود پرتقال خریده، به کمبود آن دامن زده‌اند.

عرضه موز نیز در سطح شهر کاهش یافته است . اما مانند ماههای گذشته موزهای نامرغوب در میوه فروشی‌ها به نرخ رسمی هر کیلو ۷۹ ریال عرضه می‌شود

مشکلاتی که در زمینه تهیه جنس از میدان دارند کمبود میوه در سطح شهر را ناشی از مسافرت‌های نوروزی صدها هزار تهرانی و خلوت شدن شهر می‌دانند. آنها می‌گویند که از ترس ضایع شدن «جنس» میزان خرید و عرضه کالاهای خود را کاهش داده‌اند.

در میدان‌های توزیع میوه و بازارهای روز نارنگی درشت و مرغوب کمیاب است و هر کیلو ۷۵ ریال تا ۸۵ ریال بفروش می‌رسد. البته در تعدادی از میوه‌فروشی‌های میدان روز بهجت آباد و تجریش همین نارنگی‌ها کیلوئی ۱۰۰ ریال به مصرف کنندگان عرضه می‌شود.

میوه فروش‌های میدان امین‌السلطان همچون دیگر میوه فروشان شهر از مشکلات تهیه کالا در میدان‌های تره بار می‌نالند. اینها که برای گریز از گرفتاریها و نابسامانی‌های تهیه کالا به خرده فروشی رو آورده‌اند می‌گویند:

در میدان بار هیچ نظم و ترتیبی برای تحویل میوه به سهمیه داران وجود ندارد، وقتی یک کامیون حامل بار وارد میدان می‌شود، نزدیک به ۵ هزار دارنده کارت سهمیه میوه هجوم می‌آورند و هرکس می‌خواهد فقط گلیم خود را از آب بیرون بکشد و بابدترین و رقت انگیزترین وضع هر یک چند لنگه بار تهیه می‌کنند. به این ترتیب میوه فروش جوابگوی چند مشتری خواهند بود؟ یا چه کسی حاضر میشود در میدان‌های بار آبروی چندین و چند ساله خود را بخاطر تهیه ۴ یا ۵ لنگه بار زیر پا بگذارد؟

نابسامانی توزیع میوه

نابسامانی‌های وضع توزیع میوه در میدان‌های عمده فروشی بحدی است که جنس ارسال شده از تهران به شهرستان مجددا توسط فروشندگان عمده به بازار فروش تهران باز می‌گردد و صد البته تاوان این چند دست گشتن جنس را باید مصرف کننده تهرانی بپردازد.

صادق جزینی ـ میوه فروش میدان امین‌السلطان ـ در این مورد می‌گوید: گرفتاریهای تهیه بار در میدان‌های تهران بقدری زیاد است که ما ترجیح می‌دهیم برای گریز از این درگیریها جنس را از شهرستانهای نزدیک که مصرف میوه آنها کم است تهیه کنیم، هزینه حمل و نقل را از جیب خودمان بپردازیم و آنرا مجددا در

کاهو هم گران شد

مهدی فلاحتی (کارگر):
چندین خیابان را زیر پا گذاشته‌ام تا بتوانکم دو کیلو کاهو تهیه کنم تازه با چه قیمتی؟ هر کیلو ۳۰ ریال !!

عرضه «کاهو» در میدان‌های بار تهران کاهش یافته ، قیمت آن بالا رفته است.

دلال‌ها و واسطه‌های خرید با ایجاد کمبود مصنوعی قیمت‌ها را بالا برده از هم اکنون کیسه‌های تازه‌ای برای کسب درآمد بیشتر دوخته‌اند.

در تهران هر چه به شمال شهر نزدیک‌تر می‌شویم قیمت‌ها بالاتر است.

اینروزها کاهوی خوب و مرغوب در مغازه‌های تره بار و میوه فروشی بندرت گیر می‌آید اغلب فروشندگان نیز از کاهش عرضه کاهو در میدان بار می‌نالند.

شتاب عده‌ای از مردم برای تهیه کاهوی روز سیزده‌بدر به این کمبود دامن زده است.

مقدار محدودی کاهو که در نقاط مختلف شهر عرضه میشود در اولین ساعت‌های روز به فروش میرود و گروهی از مصرف کنندگان دست خالی به خانه‌های خود باز می‌گردند.

در این زمینه عده‌ای از فروشندگان تره بار در گفتگو با گزارشگر اطلاعات اظهار داشتند: کاهو در میدان بار زیاد است اما معلوم نیست به چه علت از توزیع و فروش آن به خرده فروش‌ها خودداری میشود؟

از سوی دیگر عده‌ای از واسطه‌ها و عمده فروش‌ها کاهوی خریداری شده از شهرستانها را مستقیما به انبارهای خود منتقل میکنند و به قیمت‌های دلبخواه به میزان محدودی در اختیار تره بار فروش‌های مورد نظر و اختصاصی خود قرار میدهند.

اینروزها فقط چند کامیون حامل کاهو فقط از شهرستانهای ساری و بابل و گرگان در میدان بار تهران پیاده میشود و کاهوی دزفول تقریبا نایاب است.

نرخ رسمی کاهوی محصول باغ‌های دزفول هر کیلو ۲۵ ریال است اما نوع مرغوب آن در نقاط مختلف تهران تا هر کیلو ۴۰ ریال به مصرف کنندگان عرضه میگردد.

نرخ فروش کاهوی ساری در خرده فروشی‌ها هر کیلو ۲۰ تا ۳۵ ریال و کاهوی گرگان و بابل نیز هر کیلو ۲۰ تا ۳۰ ریال است.

نوشابه غیر الکلی برای بدن مفید نیست بخصوص حالا که گران هم شده است!

مردم می گویند: چرامرکز بررسی قیمت ها بازهم اجازه «گرانی» میدهد؟!

جواد شکوهی ـ مسئول پخش نوشابه‌های غیر الکلی خیابان مولوی:
با گران شدن ودیعه شیشه نوشابه‌ها بیشترین ضرر متوجه ماست و پول شیشه‌های شکسته را باید از جیب خودمان بدهیم

در آخرین روز سال کهنه قیمت ودیعه شیشه نوشابه‌های غیر الکلی ۴ ریال گران‌تر شد.

این روزها قیمت یک شیشه نوشابه غیر الکلی چند برابر هزینه واقعی تولید آن است.

به این ترتیب شرکت‌های سازنده نوشابه‌های غیر الکلی راهی تازه برای مقابله با برنامه مبارزه گرانفروشی دولت پیدا کرده‌اند.

گرانی ودیعه شیشه نوشابه‌های غیر الکلی در حالی است که کیفیت محتوی شیشه‌ها نیز در مقایسه با نوشابه‌های مشابه خارجی سال به سال پائین می‌رود.

از آنجا که «گرانی» در هر شرایط «واگیردار» است و افزایش قیمت یک کالا خواه ناخواه در افزایش قیمت دیگر کالاها نیز کم و بیش تاثیر می‌گذارد بار دیگر روش غیر معقول مرکز بررسی قیمت‌های وزارت بازرگانی در این گرانی چهره نموده است.

اگر مسیر این بهره کشی ادامه یابد بیم آن می‌رود که دامنه آن به گوشت، سبزی، تخم‌مرغ و روغن نباتی، آرد و برنج نیز سرایت کند.

تولید کنندگان نوشابه‌های غیر الکلی بار دیگر شیوه شناخته شده قبلی خود را بکار برده‌اند تا بالاترین منفعت را از کیسه مردم برای خود حرام کنند.

جواد شکوهی ـ مسئول پخش نوشابه‌های غیر الکلی در خیابان مولوی بازارچه سعادت ـ در این زمینه می‌گوید.

تا پارسال قیمت «گرونی» شیشه نوشابه ۱۰ ریال بود پارسال یک ریال به این مبلغ اضافه شد و امسال هم یک روز مانده به عید بطور ناگهانی ۴ ریال دیگر به گرونی هر شیشه افزوده شد. در این میان شاید بیشترین زیان متوجه ما باشد زیرا هر روز تعداد زیادی شیشه نوشابه در جریان تحویل‌گیری شکسته می‌شود.

یکی دو سال قبل تولید کنندگان نوشابه‌ها شیشه‌های شکسته را از ما قبول می‌کردند ولی اکنون در برابر هر شیشه نوشابه که در یخچال ترک بر می‌دارد ما باید ۱۵ ریال از جیب خودمان بپردازیم.

سید جواد میر فاتحی ـ دانشجو ـ که برای خرید نوشابه به این فروشگاه مراجعه کرده بود

بقیه در صفحه ۱۵

میلیونها ایرانی، فردا، نحسی سیزده رابدر می کنند!

طبق یک رسم دیرین، فردا میلیونها ایرانی، روز خود را درپارک ها، باغها، دشت سبز وزیر سایه درختان وکنار رودوجویبار می گذرانند.

بساط کاهو سکنجبین، سبزی پلو، باقلاپلو، کوکوسبزی و احتمالا ماهی ـ اگر باشد ـ برپاست.

دخترهای جوان ودم بخت، سبزه گره می زنند وبچه ها فرصتی دارند تا یک روز قبل از رفتن به کلاس ها وآغاز ساعات درس، درفضای آزاد بازی کنند وبدوند.

به امید اینکه این رسم دیرپا به همه هم میهنان خوش بگذرد وسیزده ای بدون خطر، بدون نحسی وشاد را درپیش داشته باشند.

۹٪ بهره اضافی

بانک رهنی ایران با ۹٪ بهره اضافی

جمعاً ۹٪ بهره

به پس انداز آزاد شما پرداخت میکند

برای کسب آگاهی بیشتر بکلیه شعب و یا واحدهای بانک رهنی ایران در سراسر کشور مراجعه فرمائید

بانک رهنی ایران
بانک رهنی ایران، بانک مسکن شما

آگهی

یك سازمان دولتی برای خرید یا اجاره به یك دستگاه ساختمان با زیربنای مفید حدود چهارهزارمتر مربع احتیاج دارد دارندگان ساختمان با شرایط فوق برای کسب اطلاعات بیشتر با تلفنهای ۳۶ـ ۸۳۹۰۳۱ داخلی ۲۲۲ یا ۸۳۱۰۹۶ تماس حاصل نمایند .
م الف ۴۲۷

اطلاعات
بنیانگذار: شادروان عباس مسعودی
صاحب امتیاز و مدیر: فرهاد مسعودی
سال پنجاه و دوم
محل اداره: خیابان خیام. ساختمان اطلاعات
تلکس ۲۱۲۳۳۶ - تلگرافی: اطلاعات. تهران. تلفن ۳۲۸۱

سحر روز

طبقه بندی داروها

وزارت بهداری و بهزیستی تصمیم گرفته است یکبار دیگر در تابلوی طبقه بندی داروها تجدید نظر کند.

میدانیم که چندی پیش همین وزارتخانه داروها را طبقه بندی کرد و طبق تشخیص کمیسیونی که تشکیل شده بود داروهای موجود در بازار ایران در سه گروه قرار گرفتند.

تقسیم بندی داروها در همان وقت سر و صدای زیادی برانگیخت و هم پزشکان، هم مدیران داروخانه ها، هم بیماران نسبت به این تصمیم اعتراضاتی داشتند که البته وزارت بهداری و بهزیستی را متقاعد نمیکرد. چون اولیای این وزارتخانه عقیده داشتند تجویز و مصرف دارو در ایران تحت تاثیر عوامل تجارتی از صورت طبیعی خارج شده و لازم است کیفیت بهتری پیدا کند.

ما با این نظر موافقیم. کمتر کسی بر این حقیقت واقف است که تولید و توزیع دارو در عالم تجارت چه اهمیتی دارد. بقولی بعد از نفت و اسلحه، دارو سازی - که البته بر کلیه تولیدات شیمیائی اطلاق میشود - پولسازترین رشته صنعت و تجارت است و اتفاقا تاسیسات بزرگ دارو سازی جهان یا متعلق به کمپانهایی نفتی و یا وابسته به آنهاست.

در هر حال، منافع عمده یی که در تجارت دارو وجود دارد سبب میشود که سوداگران دارو به هر تمهیدی برای بدست آوردن یا نگهداشتن و توسعه دادن بازار فروش متوسل شوند و اهل فن میدانند که حتی مؤسسات کوچک دارویی، اعتبارات قابل توجهی را صرف رقابت های تبلیغاتی و بازرگانی بمنظور بالا بردن زمینه فروش محصولاتشان میکنند.

در سالهای گذشته، کشور ما یکی از بزرگترین مصرف کنندگان داروهای خارجی بشمار می آمد و نه فقط کمپانیهای بزرگ دارو سازی، بلکه مؤسسات خرده پا و کم اهمیت نیز تلاش میکردند تا به بازار ایران راه یابند و حتی برای یک قلم از داروهای اختصاصی خود اجازه ورود وفروش تحصیل کنند.

در آن شرایط که از طرفی هنوز صنایع دارو سازی در ایران تاسیس نشده بود و از طرف دیگر محدودیتی برای تبلیغات دارویی وجود نداشت، بر اثر تبلیغات وارد کنندگان و فروشندگان دارو دائما مصرف داروهای مختلف بالا میرفت و چون «طب سرخود» نیز در ایران رواج دارد، بسیاری از مردم داروها را مثل نقل و نبات مصرف میکردند. پزشکان نیز از نوشتن نسخه های بلند بالا که اغلب شامل تعدادی داروهای بی ضرر، ولی البته غیر ضروری، بود امتناع نداشتند.

این روش طی سالهای اخیر تدریجا منسوخ شده است ولی هنوز هم وقتی صحبت از تجدید نظر در لیست داروها و طبقه بندی آنها به میان می آید مردم صاحب نظر - حقا - دچار وسواس و تردید میشوند که مبادا باز چند قلم داروی اساسی در فهرست غیر ضروری ها برود یا بر عکس، تعدادی داروی فانتزی در لیست داروهای ضروری جای بگیرد. همینطور مصرف کنندگان نگران میشوند که نکند باز دود این تجدید نظر به چشم آنها برود.

ما امیدواریم وزارت بهداری و بهزیستی با ملاحظه این نکات. نسبت به تصمیماتی که در امر دارو اتخاذ میکند به اندازه کافی جوانب احتیاط و دقت را مراعات کند تا هر کاری انجام میشود در جهت منافع عامه باشد و در نتیجه تفاهم و اعتماد آنها را جلب کند.

روابط چین وهند

از: مفسرگاردین

مفسران امور سیاسی آسیا، دعوت وزیر امورخارجه هند را به چین «یک گام مهم، امانه متحول کننده» توصیف کرده اند. این دعوت که روز هشتم مارس (۱۹ اسفند) اعلام گردید، بنابر اطلاع رسیده از دهلی نو به طور اصولی مورد قبول واقع شد.

یک کارشناس امور چین و هند که استاد دانشگاه است اظهار عقیده کرده است که «تحول واقعی» در مناسبات چین و هند دو کشوری که از تابستان ۱۹۷۶ تا کنون به صورت دو رقیب یا خصم سرسخت درآمده اند، در مبادله سفیر بین دو کشور بوده حتی پس از اقامت سفیر چین در دهلی نو و سفیر هند در پکن مناسبات این دو کشور به سرعت رو به گرمی نگذارد اما در ماه های اخیر، این مناسبات به گرمی گرائیده است، و دعوت از «واجپایی» وزیر امور خارجه هند به پکن خود نشانه یی از همین گرایش است. یک ماه پیش یک هیات سیاسی چینی به هند سفر کرد تا امکان های گسترش و افزایش روابط بازرگانی مقابل بین چین و هند را بررسی و تحقیق کند. علاوه بر این یک هیات حسن نیت چینی هم اکنون بنا بر دعوت واجپایی از چین دیدن میکند و به وسیله همین هیات است که چینی ها از واجپایی دعوت کرده اند تا به پکن سفر کند.

هم چنین گفته میشود که ممکن است تنگ هسیائو پینگ معاون نخست وزیر چین در ماه میلادی گذشته ضمن سفرش در آسیای جنوبی گفته بود که «وقت آن رسیده است که دیداری از هند بکند.» در آن هنگام معاون نخست وزیر چین از برمه ونپال که هر دو از همسایگان هند هستند دیدار کرد و در جریان اقامتش در نپال گفت: «چین اشتیاق فراوانی دارد که روابط خود را با دولت هند گسترش دهد.» او همچنین گفت که قسمت عمده یی از کوشش لازم برای حصول بدین هدف باید از جانب چین صورت بگیرد از گاه بود که دولت هند از اظهارات تنگ هسیائو پینگ ابراز خشنودی کرد.

مفهوم واقعی دعوت چین از واجپایی وزیر امور خارجه هند برای سفر به پکن این است که:

(۱) چین موقعیت هند را به عنوان یک قدرت مسلط در آسیای جنوبی به رسمیت می شناسد

(۲) چین آموخته است که چگونه باید با همسایگان خود همزیستی داشته باشد و این نکته یی است که یک کارشناس هندی علوم سیاسی که اکنون در امریکا سکونت دارد عنوان کرده است ـــ زمینه همکاری

این دعوت خاصه بدین علت «بسیار مهم» است که هند در حال حاضر از این می ترسد که ممکن است چین در زمینه همکاری با همسایگان هند مانند نپال - پاکستان یا بنگلادش قصد فریب دادن هند را داشته باشد هر سه کشور اخیرالذکر با چین روابط صمیمانه و نزدیکی ی دارند.

در عین حال مفسران غربی امکان هرگونه اتحادی بین چین و را برای مقابله علیه اتحاد شوروی را غیر قابل قبول و نادرست می دانند اگر چه بین چین و شوروی اختلاف های ایدئولوژیک عمیقی وجود دارد.

ازسوی دیگردیدارواجپایی ازپکن که پس ازتدارک دقیق مقدمات امرودرموقعی از «هرحیث مناسب» صورت خواهد گرفت به رفع اختلاف ها و مشکلات مرزی موجودبین چین و هندکمک زیادی نخواهد کرد. اما نشان خواهد داد که از فشار این مشکلات کاسته شده است. و از این پس هر دو کشور چین و هند خواهند کوشید که اختلاف های خود را به سرعت رفع کنند.

هندی ها مدعی هستند که چین ۱۵۰۰۰ مایل مربع از سرزمین هند را که قسمتی از آن ارزش استراتژیک دارد در جریان جنگ مرزی ۱۹۶۲ بین دو کشور تصرف کرده است. اما منابع آگاه در دهلی نو گفتند که در جریان گفت و گوهای هیات سیاسی چین باواجپایی وزیرامورخارجه هند (۸۱ مارس - برابر ۱۹ اسفند) ازاختلاف های مرزی دوکشورسخنی به میان نیامده است.

یک کارشناس امورسیاسی آسیا گفت که دعوت چینی هاازواجپایی برای سفر به پکن، شوروی ها را نگران کرده است. اما انتظار نباید داشت که مسکو در قبال این دعوت توضیح آشکاری بدهد یا واکنشی شدید ابراز دارد بنا بر گفته همین کارشناس رهبری شوروی نمی تواند در این زمینه حرفی منطقی داشته باشد همین کارشناس گفت: به طور کلی دسایی نخست وزیر هند «بسیار عاقل» بود که سیاست خارجی اعلام شده هند را در مورد اصل عدم تعهد اصیل در برابر شوروی ها بر هم نزد و این اصل را همچنان استوار نگه داشت.

درس عبرتی که «ویرجینیاسیتی» می آموزد

نوشیروان کیهانی‌زاده

«ویرجینیا سیتی» شهر پرزرق و برق سابق آمریکا که اینک به صورت یک شهر ارواح درآمده است یک درس عبرت خوب می تواند باشد.

این شهر که نزدیک به یک قرن به عنوان شهر طلا و نقره شهرت داشت درحال حاضر به شهری کاملا متروک تبدیل شده است و فقط مردمی که از شاهراه شماره ۵۰ و یا میان «لیک تاهو» و «رینو» دو مرکز بزرگ قمار رفت و آمد می کنند به تماشای این شهر و ساختمانهای متعدد آن که همچنان پابرجای مانده اند می ایستند. از هتلهایش، از زندانش و اتاق گاز آن، از ایستگاه راه آهنش، ازچاپخانه روزنامه اش، از کالسکه متوقیاتش و از قمارخانه هایش، بارهایش و فاحشه خانه هایش دیدن می کنند. موزه ها و مدارس این شهر را می بینند که همه بدون سکنه و مشتری است.

این شهر که برفراز ارتفاعات معروف به تپه های طلا و معادن نقره ایجاد شده است نزدیک به یک قرن دراوج شکوه و شهرت بود.

«طلا» و نقره» دراین منطقه توسط یک ماجراجوی آلمانی کشف شد و درپی آن هجوم مردم از سراسر جهان و آمریکا به این سرزمین که درشمال غربی ایالت نوادا قرار - گرفته است آغاز شد و دراندک مدتی درآنجا شهری بزرگ به وجود آمد - شهری که پس از تمام شدن ذخائر طلا و نقره کاملا متروک شده است.

برای رفتن به این شهر، پس از عبور از شهر جنوبی «لیک تاهو» وارد شاهراه شماره ۵۰ میشویم. لیک تاهو دریاچه‌ای است نیلگون که میان یک رشته کوه قرار گرفته است و سواحل آن ییلاق و تفرجگاه دو ایالت کالیفرنیا و نوادا و ازگردشگاههای معروف جهان بشمار میرود

این دریاچه آب شیرین که میان دو ایالت کالیفرنیا و نوادا واقع شده است نه تنها مرکز جالبی برای شنا، ماهیگیری و قایقرانی است، بلکه تپه های جنوبی آن یکی از بزرگترین مراکز اسکی جهان درفصل زمستان و حتی اولین ماه بهار و آخرین ماه پائیز بشمار می آید

شهر جنوبی لیک تاهو که خط مرزی دوایالت کالیفرنیا و نوادا از میان آن می گذرد به یکی از پایتخت های قمار درجهان شهرت دارد. این شهر درعین حال از - عجیب ترین شهرهای جهان است، زیرا قسمت غربی شهر که متعلق به کالیفرنیا است اثری ازقمار و فسق و فجور دیده نمی شود، ولی پس از عبور ازعرض یک خیابان هنگامی که یک مسافر وارد قسمت شرقی شهر می شود باکازینوهای چندین طبقه که در هرکدام هزاران مشتری اززن و مرد شب زنده داری می کنند باچراغ های الوان و خیره کننده روبرو می شود. علت آن این است که قمار درکالیفرنیا جرم و درنوادا مشروع است. ازاین شهر گناه که بگذریم وارد شاهراه شماره ۵۰ می شویم و ازمیان جنگل زیبا که قبلا جایگاه سرخپوستان آرام آمریکا بود می شویم. این سرخپوستان بااینکه به سفیدپوستان آسیبی نرساندند، «معذالک» اینک مانند دیگر همنژادان خود در «رزرویشن» بسر می برند

درشرق همین جاده، قبرستان صدها سفید پوست اروپائی قرار گرفته است که درجریان «هجوم طلا» با اهل بیت بادلیجان عازم غرب بودند و هنگامی که به تپه های لیل تاهو می رسند ازسرما منجمد می شوند.

پس از این جنگلها، وارد قسمت بیابانی نوادا که دراعماق آن آزمایش های اتمی زیر زمینی آمریکا انجام می شود می رسیم راه ما که رهسپار رینو - شهرشمالی نوادا - هستیم از «کارسون سیتی» پایتخت ایالت نوادا می گذرد. معمولا پایتختها را درایالات آمریکا ازمیان شهرهای کوچک انتخاب کرده اند.

پس از عبور از کارسون سیتی درشاهراه شماره ۵۰ پیش می رانیم تا به تابلوهای متعدد که نشان دهنده «خروجی» و یرجینیا سیتی است می رسیم برای تماشای این شهر که همه اش درس عبرت است وارد جاده غربی می شویم. پس از چند کیلومتر به شهری می رسیم که از دور قیافه شهری معمور و کاملا زنده را دارد.

اندکی بعد وارد شهر می شویم خیابانها اسفالته، تابلوها رنگارنگ و خانه ها بسیار زیبا هستند

در کنار ساختمان خانه ها و گوشه و کنار شهر اتومبیل های مدل قدیم متوقف مانده اند و در شهر جز توریست ها و چند راهنما کسی دیگر دیده نمی شود. سکنه این شهر پس از پایان یافتن ذخایر طلا و نقره معادن اطراف آن اثاث سنگین خود را از قبیل مبلمان را بر جای گذارده و رفته اند

همه هزاران خانه شهر همچنان آماده سکونت هستند همه درها باز است، ولی از سکنه خبری نیست آنان میلیاردها دلار ساختمان را بر جای گذارده و رفته اند وارد یکی از هتلهای شهر می شویم ساختمان آن چند طبقه و مجهز به رستوران، بار و چند اتاق نیز جهت خوشگذرانی مردهای عیاش است وضعیت این مهمانخانه ها بارها و قمارخانه های متعدد نشان می دهد که مردم این شهر ثروتمند غرق در لهو و بی خبر از آینده اند دهها شعبه بانک که متروک مانده اند حکایت از ثروتمند بودن مردم می کند

زندان شهر را بازدید می کنیم دهها سلول دارد و دارای اتاق گاز و مجهز به سلول های ویژه با آسانسور برای زندانیان خطرناک است و این می رساند که شهر ثروتمند پراز جرم و جنایت هم بوده است - البته در کنار این مراکز کلیساهای عظیم، بیمارستانها و مدارس وجود دارد. شهر موزه های جالبی دارد و زیباترین کالسکه ها، به اداره متوفیات شهر تعلق داشته است.

در دو طرف شهر دو تابلوی بزرگ نصب شده است که در کنار تاریخچه شهر نوشته شده است

در این تابلوها علت پیدایش و نیز عظمت شهر و همچنین عوامل متروک شدن آن تصویر شده است. از خواندن این دو تابلو در ذهن این واقعیت نقش می بندد که مردمان شهر در طول رونق معادن طلا و نقره به کشاورزی کردن و یا صنعتی ساختن شهر خود نپرداختند وسائل لهو ولعب و خوشگذرانی قدرت تفکر و آینده نگری آنان را سلب کرده آنان تنها به تامین وسائل رفاهی اکتفا کردند و پس از آنکه طلا و نقره به پایان رسید و دوران خوشگذرانی آنان به سر آمد چاره ای نداشتند جز اینکه خانه و اثاث خود یعنی سرمایه های ثابتشان را رها سازند و از آنجا کوچ کنند و آواره شهرهای دیگر شوند. این مردمان به علت موجود بودن وسائل و مراکز خوشگذرانی، بطور متعدد در شهر، اندوخته ای هم نداشته که در جای دیگر از همین رفاه برخوردار باشند دردیار ناآشنا به کارهای مشقت بار دست زدند و غالبا در شهرهای اطراف به خدمت قمارخانه ها و این قبیل مراکز در آمدند و این است درس عبرت بزرگی که یک بیننده از «ویرجینیاسیتی» می آموزد

برای حاجی فیروزهای سیزده‌بدر

هادی خرسندی

استدعای عاجزانه

از کلیه حجاج فیروز! که می خواهند در ایام سیزده بدر این شعر را بخوانند، خواهشمندیم از هرگونه سانسور خودداری فرموده در کار دیگران دخالت نفرمایند. متشکریم.

ارباب خودم سلامو علیکم ارباب خودم سرتو بالا کن
ارباب خودم سیزده بدر شد ارباب خودم وقت سفر شد
اگه پیکان داری.. - یالا اگه ژیان داری..... - یالا
با تاکسی میری.... راه بیفت با اتوبوس میری..... راه بیفت
ارباب خودم کو راه و جاده بهتر که بری پای پیاده
بشکن بشکنه، بشکن
من نمی‌شکنم، بشکن

توی سربالائی.... - بشکن روی پل هوائی.... - بشکن
داخل محدوده.... - بشکن خارج محدوده.... - بشکن
توی راه بندونی.... - بشکن همونجا زندونی.... - بشکن
میون تاریکی.... - بشکن لای ترافیکی.... - بشکن
برقت قطع شده.... - بشکن گازت قطع شده.... - بشکن
پولت قطع شده.... - بشکن آبت قطع شده.... - بشکن
هرچیت قطع شده.... - بشکن هرجات قطع شده.... - بشکن
بشکن بشکنه، بشکن
من نمی‌شکنم، بشکن

حاجی خوش خبره؟... - بعله باز خبر داره؟.... - بعله
اگه مریض داری امسال بگو یا بخت و یا اقبال
شبه ویانی.... - داریم آنفلوانزائی.... - داریم
غیر از این چیا داریم وزیر خوش ادا داریم
تکذیب می‌کنه.... - خودشه تصویب می‌کنه.... - خودشه
ارباب خودم خیاط روزه
خودش میبره و خودش میدوزه

آقا مریضه؟.... - بعله جونش عزیزه.... - بعله
دفترچه داره؟.... - بعله سه تا بچه داره؟.... - بعله
دکتر چی میگه؟.... - هیچی راهش نمیده؟.... - همچی
بشکن بشکنه، بشکن
من نمی‌شکنم، بشکن

پائین و بالا.... - بشکن شورا و سنا.... - بشکن
برای وزراء.... - بشکن تمام وکلا.... - بشکن
آقا وکیل بوده؟.... - مثلا قال و قیل بوده؟.... - مثلا
حالا وزیر شده؟.... - بعله سر به زیر شده؟.... - بعله
اینجا بشکنم این گله داره
اونجا بشکنم اون گله داره

این آقا شهرداره؟.... - نه خیر مردم آزاره؟.... - نه خیر
حالا سناتوره؟.... - بعله نکنه دلخوره؟.... - بعله
بشکن بشکنه - بشکن
من نمی‌شکنم. - بشکن

آقا میلیونره؟.... - بعله لباسش فاخره؟.... - بعله
عجب سیم و زری داره عجب انگشتری داره
چهارتا محافظ.... - بعله شیش تا مراقب.... - بعله
قبلا چوپون بوده؟.... - بعله غازچرون بوده؟.... - بعله
املاک خریده؟.... - بعله دوتا بانک خریده؟.... - بعله
استعداد داره؟.... - حتما خیلی سواد داره؟.... - حتما
اسکناس داره دسته به دسته
بیشتر از همه وطنپرسته!
بشکن بشکنه، بشکن
من نمی‌شکنم، بشکن

خونه سازیه؟.... - همچی پارتی بازیه؟.... - همچی
مسکن میسازن؟.... - حتما واسه من میسازن؟.... - حتما
بشکن بشکنه، بشکن
من نمی‌شکنم، بشکن

آقا پلیسه؟.... - بعله جریمه نویسه؟.... - بعله
پولش چطومیشه؟.... - چمدونم - هپل هپو میشه؟.... - چمدونم
بشکن بشکنه، بشکن
من نمی‌شکنم، بشکن

اینجا بشکنم این گله داره اونجا بشکنم اون گله داره
بشکن بشکنه بشکن من نمی‌شکنم مسئولیت داره

بازگشت مسافران نوروزی

جهل سال قبل...

سقوط مادرید - پایان جنگهای داخلی اسپانیا

مادرید - شهر مادرید دربرابر قوای سرتیپ فرانکو سقوط کرد. سرهنگ کاسادو و شورای دفاع قبلا از پایتخت خارج شده بودند.

جمهوریخواهان پرچم سفید برافراشته سنگرها را که درشهر حفرشده است رها نموده و درهمه جا پرچم ملیون را برافراشتند. درکوچه ها فورا مردم سلام فاشیستی معمول میداشتند.

فرانکو، فرانکو!

بورگس - اهالی تمام شهرهای اسپانیا از شنیدن خبرسقوط مادرید اظهار شعف و شادمانی نموده و خانه های خود را با پرچم و دسته گل زینت نمودند. پایان این جنگ خونین و طولانی داخلی بنظرعموم اهالی این کشور باورنکردنی است. تمام آموزشگاهها فوری تعطیل گردیده. گروه انبوهی درکوچه ها و خیابانها گرد آمده فریاد وجد و شعف کشیده میگفتند: فرانکو، فرانکو، فرانکو! زنده باد اسپانیا!

تبریک هیتلر و موسولینی

برلن - خبرسقوط مادرید که نتیجه آن پایان جنگ داخلی اسپانیاست دراینجا با شوق و شعف تلقی شد. محافل سیاسی برلن فتح سرتیپ فرانکو را بمنزله موفقیت دیگری درراه سیاست دولتهای ضدکمونیسم میدانند و آن را درحقیقت فتح محوررم و برلن میشمارند.

هیتلر صدراعظم آلمان بمناسبت ورود نیروی ملیون ملیون و لزیونرهای ایتالیا وارد مادرید گردیدند و میتوان گفت که جنگ اسپانیا با شکست قطعی کمونیستها یعنی دشمنان ایتالیا و فاشیسم خاتمه یافت.

اعلام جشن ملی

بورگس - دولت ملیون بمناسبت تسلیم شدن شهرمادرید و پایان جنگ داخلی جشن ملی اعلام کرده و درکلیه شهرستانها و قصبات به آئین جشن فتح پرداخته شده است.

سرهنگ «دلورب» فرماندار تازه نظامی شهرمادرید به صنایع اسلحه سازی مادرید امر داده است به کار خود ادامه داده و برای اسپانیای ملیون اسلحه کامل تدارک نمایند. همچنین به تمام اهالی چه نظامی و چه غیر نظامی امر شده است که فوری اسلحه و مهمات خود را به اولیای امور ملیون تسلیم نمایند.

۱۲۰ هزار اسیر

سن ژان دولوز - بموجب اسپانیا به مادرید و مظفری قطعی ملیون برکمونیستها تلگرافا به سرتیپ فرانکو شادباش گفته است.

رم - بمحض وصول خبر ورود ملیون به مادرید تمام شهر رم با پرچم تزئین گردید و جمع کثیری دراطراف کاخ ونیز گردآمده و به موسولینی که دوبار درایوان کاخ ظاهرشد شادباش گفتند.

موسلینی گفت: پیاده نظام اعلامیه رسمی که ستاد ارتش ملیون درسالامانک انتشار داده دیروز چهل ودو هواپیمای جمهوریخواهان تسلیم ملیون گردید. درجبهه والانس نیروی ملیون پنجاه هزار تن اسیر گرفته ودر منطقه جنوبی نیز هفتاد هزارتن به اسارت قوای ملیون درآمده وضمنا مقادیر معتنابهی مهمات وآلات جنگی بدست آورده اند.

مناسبات آلمان و لهستان

ورشو - جراید لهستان درمقابل مقالاتی که دیروز درروزنامه «اطلاعات سیاسی ودیپلماسی آلمان» راجع به مناسبات آلمان ولهستان نوشته شده بود واکنش «عکس العمل» بسیار شدیدی ابراز داشته اند.

روزنامه نامبرده نوشته است: امید دولت آلمان به تشریک مساعی صمیمانه ومودت آمیز دراثر خود پرستی وخودخواهی لهستانی ها مبدل به یأس گردیده است. بعلاوه، لهستان به حقوق حیاتی آلمان وقع واهمیتی نمیدهد.

اینک امروز روزنامه های لهستان با حروف درشت ولحن بسیار شدید اظهارات روزنامه نامبرده را پاسخ میدهند. روزنامه «گازتاپوسکا» مینویسد: دراین اواخر آلمان به منافع لهستان توجهی ندارد وحال آنکه مناسبات لهستان وآلمان باید براساس احترام حقوق ومنافع مشترک دوکشور استوار باشد. باید دید آیا لهستان هم جزو آن منطقه حیاتی است که آلمان درجستجوی آن میباشد یا خیر؟

اخطار چمبرلن

لندن - کلنل «بک» وزیر امور خارجه لهستان روزدوشنبه وارد لندن میشود. درهمین حال از منافع موثق خبر میرسد که چمبرلن نخست وزیر انگلیس درپارلمان اظهار خواهد داشت هرگاه آلمان قصد حمله برلهستان را داشته باشد فوری فرانسه وانگلیس بکمک لهستان خواهند شتافت.

نمایش های ضد آلمانی

ورشو - درنواحی مجاور دانتزیک هرروز نمایشهای ضد آلمانی سختی روی میدهد. در «شوئتک» لهستانی ها شیشه های دودکان آلمانی ها را شکسته اند. در «لین فلد» لهستانی ها مانع ترتیب جشن از طرف سازمان آلمانی گردیده واظهار داشته اند امروز نظر به وخامت اوضاع هر لهستانی حکم یک پاسبان را نسبت به آلمانی ها دارد.

در «ویسن هونه» نیز لهستانی ها بدو نفر آلمانی حمله کرده وآنها را با کارد زخمی ساخته اند.

شهرت دارد که لهستان پیشنهادهای آلمان را درباره اصلاح اساسنامه دانتزیک وتسهیل ترانزیت دردالان دانتزیک ردکرده وحاضر نشده است به تهدیدهای لشکری تن دردهد.

«نقل از اطلاعات ۱۲ فروردین ۱۳۱۸ - دوم آوریل ۱۹۳۹»

امروز در تاریخ

آغاز زجر و آزار یهودیان در آلمان و اخطار دولت اسپانیا به آنان برای مسیحی شدن

۳۱ مارس (جمعه))

۱۴۹۲ ✱ دولت اسپانیا به یهودیان این کشور سه ماه مهلت داد تا یا به دین مسیح بگروند و یا از اسپانیا خارج شوند.

۱۶۸۳ ✱ لهستان با امپراتوری مقدس علیه عثمانی متحد شد تا از پیشروی قشون ترک در اروپای مرکزی جلوگیری کند.

۱۸۷۷ ✱ پنج ابرقدرت وقت (انگلیس، فرانسه، آلمان، روسیه و اطریش) در پایان کنفرانس خود لندن به دولت عثمانی اخطار کردند که در وضع حکومتی خویش ایجارفورم کنند.

۱۸۸۹ ✱ برج ایفل در پاریس گشایش یافت.

۱۹۱۳ ✱ عثمانی در پی اخطار ابر قدرتهای وقت (انگلیس، روسیه، فرانسه، آلمان و اطریش) پذیرفت با بلغارستان - مستعمره سابق خود - صلح کند.

۱۹۴۸ ✱ کنگره امریکا طرح مارشال را برای کمک به ممالک جنگ زده اروپا را تصویب کرد.

اول آوریل (شنبه)

۱۸۶۷ ✱ دولت انگلیس رسما مالزیارا به عنوان یکی از مستملکات خود اعلام کرد.

۱۹۱۸ ✱ نیروی هوایی سلطنتی انگلستان (رویال ارفورس) ایجاد شد.

۱۹۲۲ ✱ فدراسیون افریقای جنوبی پایان کنوانسیون موزامبیک را اعلام کرد.

۱۹۳۳ ✱ زجروآزار یهودیان آلمان از این روز (۴۵ سال پیش) آغاز شد. این کار بعدا به قتل عام یهودیان بر اثر سیاست ضد یهود هیتلر و نیز تسریع در ایجاد یک دولت یهود پس از جنگ جهانی دوم منجر شد.

۱۹۳۹ ✱ فرانسیسکوفرانکو پایان جنگ داخلی سه ساله اسپانیا را اعلام کرد و خود را رهبر اسپانیا خواند و بلافاصله دولت ایالت متحده حکومت وی را به رسمیت شناخت.

بررسی کیفیت کار وصول مالیات‌ها

در بودجه سال ۲۵۳۷ درآمد مالیاتی نسبت به سالی که گذشت درمجموع نزدیک به ۴۶ درصد افزایش خواهد یافت.

این افزایش درمورد مالیات مستغلات نسبت به رقم مصوب امسال ۶ درصد و نسبت به وصولی قطعی سال گذشته ۴۶ درصد بیشتر است و نشان میدهد که مالیات مستغلات درسالهای اخیر نسبت به میزان پیش بینی شده وصول نشده است.

مالیات حقوق بگیران در بودجه سال آینده بیش از ۵۰ میلیارد ریال پیش بینی شده که نسبت به رقم وصولی سال قبل که درحدود ۲۶ میلیارد ریال بود، تقریبا به دوبرابر افزایش یافته است اما این افزایش بنحوی است که نرخ مالیات حقوق کارکنان دولت و بخش خصوصی تغییر نکند، بلکه باواحد یابی جهت دریافت حقوق از مؤسسات وواحدهای کوچک خدماتی که دارای کارگر یاکارمند هستند، این اضافه وصولی تامین گردد.

درگذشته درمورد مالیات مستغلات ترتیب دیگری وجود داشت و چندسال یکبار تمام مستغلات شهرها ازطرف یک هیئت سه نفری مورد ممیزی قرار میگرفت و برای هربرگ ممیزی پرونده ای تشکیل میشد و هنگام وصول مالیات قبوض مالیاتی به پرونده ها ضمیمه میگردید و درآخرسال بامراجعه به پرونده هرمستغل معلوم میشد که مالیات متعلقه پرداخت شده است یانه؟ اما بعد از اجرای قانون مالیات بردرآمد مصوب سال ۱۳۴۵ واحد یابی به حوزه های مالیاتی واگذار شد و مسئولیت آن را بعهده یکنفر ممیز یاکمک ممیز گذاشتند که باین ترتیب بیشتر مالیات مستغلات از ساختمانهائی بطور کامل وصول شد که اظهارنامه مالیاتی داده ویا مالکین آنها قصد فروش ملک خودرا داشته و به دریافت مفاصا حساب احتیاج داشته‌اند. کمبود وصول مالیات مستغلات مخصوصا درمورد مستغلات بزرگی به ادارات [illegible] دولتی و شرکتها و موسسات اجاره داده شده، بیشتر قابل توجه است زیرا طبق مقررات ادارات دولتی و شرکتها مالیات متعلقه را درمال الاجاره پرداختی کسرو به حوزه مالیاتی مربوطه ارسال میدارند اما این کسر مالیات اغلب

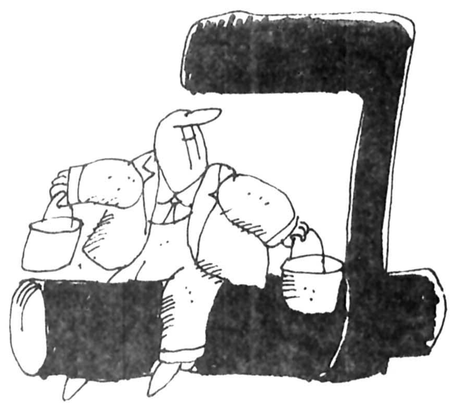

بصورت یک نرخ ثابت است، درحالیکه ازدرآمد مستغلات نیز بایستی به نرخ تصاعدی مالیات کسرشود، و بهمین دلیل درمورد پرونده هائی که درآن این نوع کسرمالیات مورد کنترل قرار نگرفته است کسر وصولی ارقام بزرگی را تشکیل میدهد.

قبل از تصویب قانون مالیات بردرآمد مصوب سال ۴۵ کارمندان دولت از پرداخت مالیات معاف بودند، ولی پس از آنکه کارکنان دولت نیز مشمول پرداخت مالیات شدند، مالیات حقوق رقم بزرگی ازوصولی های مالیاتی را تشکیل داد، بطوریکه برای سال آینده درحالیکه مالیات شرکتهای خصوصی ۲۳ میلیارد ریال، مالیات صاحبان مستغلات ۸/۶ میلیارد ریال و مالیات مشاغل و اصناف ۱۸/۸ میلیارد ریال درنظر گرفته شده است، مالیات حقوق بیش از ۵۰ میلیارد ریال پیش بینی شده است که میتوان گفت این مبلغ پیش بینی شده قابل وصول است، زیرا مالیات حقوق بلافاصله از پرداخت ها کسر و به صندوق واریز میگردد. اما این مسئله ازنظر اجتماعی قابل ملاحظه است، زیرا سهل الوصول بودن یابالا بودن رقم وصولی، توجه داشتن بیکطرف قضیه محسوب میشود و طرف دیگر وضع زندگی حقوق بگیران درسالهای اخیر است.

درچند سال گذشته تحولاتی درزندگی مردم پدید آمده وعده ای به ثروتهای زیادی دست یافته‌اند، تنها کسانی ازاین تورم رنج کشیدند که درآمدشان ثابت بود. این گروه همان حقوق بگیران هستند، البته بموازات ترقی قیمت ها حقوق ها نیز کم و بیش زیادتر شد، ولی بازهم جوابگوی هزینه های روزافزون زندگی نیست، بطوریکه درحال حاضر حقوق دریافتی برخی ازافراد ازمال الاجاره یک واحد مسکونی مناسب، بمراتب کمتر است.

مالیات دیگری که تاحد زیادی لاوصول مانده، مالیات مجموع درآمد است، درگذشته اداره مخصوصی برای دریافت این نوع مالیات ازکسانیکه ازمنابع مختلف درآمد دارند، وجود داشت و درآمدهای مختلف این افراد باانجام تحقیقات تعیین میشد و مالیات متعلقه بانرخ تصاعدی احتساب و تفاوت آن نسبت به مالیاتهای پرداختی وصول میگردید، ولی پس از اجرای قانون جدید ترتیب دیگری برای وصول آن اتخاذ شد که قابل کنترل نیست و درنتیجه میزان وصولی مالیات مجموع درآمد (که هدف آن جلوگیری از تمرکز ثروت دردست افراد پردرآمد است و ازنظر اجتماعی مالیاتی عادلانه محسوب میگردد) بسیار کم بوده است

بطوریکه درجراید اعلام شده است واحدیابی جهت دریافت مالیات حقوق ازمؤسسات وواحدهای کوچک خدماتی، صنعتی، بازرگانی ازسال آینده درتمام حوزه های مالیاتی وارارات دارائی شروع میشود و هم اکنون نیز برخی از ادارات دارائی این کار را آغاز کرده‌اند اما آیا این امکان وجود ندارد که این تحقیقات و بازرسی ها درجهت وصول مالیات برمجموع درآمد نیز انجام گیرد.

محمدتقی صالحی

تشنه هاچه کنند؟!

در بعضی از مناطق گرمسیری که ازبدحادثه باکمبود آب هم روبرو هستند، مردمش عطش خودرا بانوشیدن نوشابه های غیرالکلی دلخوش میکنند.

متاسفانه باآغاز فصل گرما و گرمی بازار اینگونه نوشابه ها، دسترسی بانهم مشکل میشود.

باغین کرمان از جمله نقاطی است که اینروزها دچار کمبود نوشابه های غیرالکلی شده است و اینطور که شایع است علت کمبود،

عدم تکافوی تولید برمیزان تقاضاست. اینک باتوجه به افزایش میزان تقاضا آیا مدیران واحدهای تولیدی نوشابه های غیرالکلی نباید باتجهیز کارخانه مقدار عرضه را افزایش دهند؟ چرا که میترسم روزی روزگاری نوشابه های غیرالکلی نیز همچون بسیاری از کالاهای دیگر بازار سیاه پیدا کنند.

مهدی شجاعی ـ دانشجو

نظریات کارمندان دولت در مورد قانون استخدام

تجربه کارمندان باید جایگزین مدرک تحصیلی شود.

نظریات خود را برای اصلاح لایحه نهائی قانون استخدام کشوری بوسیله ارسال نامه به روزنامه اطلاعات و یا تماس با تلفن ۳۲۸۶۲۲ ازساعت یک و ۳۰ دقیقه تا ۳ بعدازظهر هرروز بجزروزهای پنج شنبه و جمعه مطرح کنید.

آقای محمد کاشی کارمند بهداری و بهزیستی سمنان با ارسال نامه‌ای به روزنامه اطلاعات در مورد تجدید نظر در لایحه نهائی قانون استخدام کشوری خواستار این شده است که تجربه کارمندان با مدرک تحصیلی حالت جایگزینی پیدا کند تا کارمندان برای احراز پست سازمانی و ارتقاء گروه متوسل به مدرک تحصیلی نشوند و اینقدر به مدرک تحصیلی تکیه نکنند.

آقای کاشی در دنباله نامه خود پیشنهاد کرده است که همزمان با تجدید نظر در لایحه نهائی قانون استخدام کشوری ترتیبی اتخاذ گردد تا بر اساس آن هر دو سال خدمت کارمندان معادل یکسال تحصیلی در طرح طبقه بندی مشاغل منظور شود.

آقای مهدی مبتدی نیز با ارسال نامه‌ای در مورد اصلاح لایحه نهائی قانون استخدام کشوری قید کرده است:

در اجرای مرحله اول قانون استخدام کشوری کارمندان دولت بر اساس مدارک تحصیلی خود در هفت گروه استخدامی قرار گرفته و برای آنها احکام مرحله اول صادر گردید.

در اجرای این مرحله در قانون استخدام قید شده بود کارمندانیکه دارای سیکل اول متوسطه میباشند باید در گروه ۳ استخدامی قرار بگیرند، ولی در عمل تقریبا هیچ کدام از کارمندانی که دارای مدرک تحصیلی سیکل اول متوسطه بودند در گروه ۳ قرار نگرفتند وهمگی با دارندگان مدرک تحصیلی شش ابتدائی در گروه دو قرار گرفتند.

علت این امر نیز این بوده که برای قرار گرفتن در گروه ۳ شرایطی در نظر گرفته بودند که اکثر کارمندان آن را نداشتند.

اکنون پیشنهاد میشود که دراجرای طرح طبقه بندی بازنشستگان ترتیبی اتخاذ گردد که چنین وضعی برای بازنشستگان پیش نیاید و با بوجود آوردن شرایط مشکلی در دستور العمل های اجرای طرح طبقه بندی راه ارتقاء بازنشستگان مسدود نگردد.

همچنین در مورد آندسته از کارمندان مشاغل دارای سیکل اول متوسطه که بعد از اجرای مرحله اول در زمان اجرای مرحله دوم نیز دارای شغلی در سطوح بالا نبودند و سالها نتوانستند از گروه ۳ استفاده کنند، باید در تجدید نظر در لایحه نهائی قانون استخدام کشوری ترتیبی اتخاذ گردد تا به این عده از کارمندان در جبران خسارتی که در این زمینه دیده اند ارفاقی بشود.

چک شما
در تمام شعب بانک عمران نقد میشود

پیش از این، برای نقد کردن چک بانک عمران، لازم بود که شما حتما به شعبه معینی که صادرکننده چک در آن شعبه دارای حساب جاری است، مراجعه نمائید. اگر شخص دیگری هم از شما چک دریافت می‌کرد، میبایست به شعبه‌ای که شما در آن حساب جاری دارید، مراجعه نماید.

بانک عمران، این محدودیت را ازمیان برداشته است. زیرا چک حساب جاری بانک عمران، در شعب سراسر کشور نقد میشود. بدین ترتیب شما با داشتن حساب نمونه، میتوانید از محل اعتبار خود در حساب جاری، چک بکشید و در هر شعبه‌ای نقد کنید. دریافت‌کنندگان چک شما نیز، از این امتیاز برخوردار هستند که چک شما را در هر شعبه و هر نقطه‌ای از ایران، نقد کنند و این امتیاز منحصر بفردی است که دست شما را برای پرداخت با چک در سراسر کشور باز میگذارد.

بانک عمران بانک نمونه ایران

قضیه تحت پیگرد است!

سردبیر محترم روزنامه اطلاعات

در شماره ۱۵۵۵۹ آن نامه گرامی تحت عنوان«حیف القلم، حفظ القلم» شرحی بقلم آقای بهرام افرهی دبیر سرویس حوادث درج گردیده بود که بی اختیار قلب مرا بر بیگناهی و معصومیت ایشان فشرد.

شرح ماجرا از اینقرار بود که دستگاه عدالت فرد گران فروشی را بخاطر فروش نارنگی کیلوئی ۷۵۰ ریال بمبلغ پانزده هزارتومان جریمه کرده و دبیر سرویس حوادث روزنامه مبلغ جریمه را از قول سخنگوی وزارت دادگستری پانزده هزار ریال تصور نموده و با همه دقت و وسواسی که در این مورد بخرج داده سرانجام خبر مربوط به جریمه را بجای پانزده هزار تومان پانزده هزار ریال تنظیم و بچاپ رسانیده و بعد از آنکه مطلع شده رقم صحیح جریمه برای یک کیلو گران فروشی نارنگی واقعا پانزده هزار تومان بوده نه پانزده هزار ریال با کمال بزرگواری وسعه صدر به اشتباه خود اعتراف و با نهایت ادب و خضوع از همگان عذرخواهی نموده است.

من ضمن اینکه به روح بزرگ و فکر بلند چنین روزنامه نگار شریفی که با شهامت به اشتباه خبری خود اعتراف میکند آفرین گفتم دلم نیز بسختی برای معصومیت او سوخت، چون این طفلک دبیر سرویس حوادث که همواره با همدردی و غمخواری با مردم اخبار مربوط به سرویس حوادث مختلف را تنظیم و بروزنامه میدهد هر وقت جریان حادثه را باطلاع مردم رسانده ناچار شده خبر حادثه را فقط با جمله معروف (قضیه تحت پیگرد قرار گرفت) خاتمه دهد و کمتر برایش اتفاق افتاده که مسببین حوادث نامطلوب و متجاوزین به حقوق مردم را با سرعت و قاطعیت تنبیه چشیده و بکیفر رسیده ملاحظه کرده باشد.

در شرایطی که دبیر سرویس حوادث روزنامه مشاهده میکند که یکسال است ماجرای آدم کشی ایاز خونخوار را بروشنی و تفصیل برای خوانندگان خود تشریح کرده و بعد از گذشت زمانی نسبتا طولانی تازه قاتل سفاک به مجازات خود که نرسیده هیچ برای لنگه کفش خود هم به تسلیم شکایت مبادرت میکند حق دارد باور نکنند گران فروشی را برای یک کیلو نارنگی ۱۵ هزارتومان جریمه کنند.

در زمانی که دبیر سرویس حوادث هزاران ماجرای قتل و منازعه و مجادله بین مالک و مستاجر را در صفحه مخصوص بخود منعکس ساخته و می بیند مالکی برای تخلیه ملک طلق خود سالهاست در راهروهای دادگستری سرگردان است و یا مستاجری برای شکایت از موجر خود ماهها متوالی در کریدورها بانتظار تشکیل یک محاکمه ساده منتظر میماند حق دارد قبول نکند با گران فروشی سوءاستفاده چی چنین سریع، قاطع و بی امان رفتار شود. آخر دبیر سرویس حوادث همیشه در پایان خبرهای داغ و حادثه های جالب خبر تعویق دادرسیها و ماست مالی کردن قضایا را هم بکرات چاپ کرده است. این است که وقتی هم اتفاقا یکبار بطور واقعی محتکر و گران فروشی به پانزده هزارتومان جریمه محکوم میشود نه تنها برای دبیر سرویس حوادث بلکه برای خوانندگان روزنامه هم بسختی قابل قبول است و ما که به روال همیشگی و (طبق معمول سنواتی) منتظر مدارا و مماشات با خطاکاران هستیم وقتی چنین شدت عمل ها و قاطعیت هائی را می بینیم کمی چشمهای خود را بهم می مالیم که نکند خواب می بینم یا اشتباه میکنم ـ و وقتی برخلاف معمول معلوم میشود این بار موضوع جدی است ما هم آنرا عمل فوق العاده میدانیم دبیر سرویس حوادث مثل همه خوانندگان اینقدر از این اقدام متعجب گردیده که بکلی ذوق زده شده و بی اختیار پس از اینکه مطمئن شده جریمه واقعی پانزده هزارتومان بوده قلم برگرفته و بدست و پای چنان قاضی که برای حفظ حقوق مردم چنین شدت عملی بخرج داده بوسه حواله کرده است حق دارد. از بس از این امام زاده معجزه ندیده این یکبار چنین از خود بیخود شده است، از آقای دبیر سرویس حوادث روزنامه سئوالی دارم آیا این ناباوری ها و بی اعتقادی ها را کی در ما بوجود آورده؟ جز معاکله و مسامحه کاریهای بعضی مجریان بی تصمیم و غیر قاطع؟

اسماعیل صارمی

وزیربهداری دوباره به مناظره تلویزیونی دعوت شد

جناب آقای دکتر شجاع‌الدین شیخ‌الاسلام زاده همکار محترم ـ وزارت بهداری

چند ماه پیش طی تلگرافی پیشنهاد شرکت جنابعالی را درمیزگرد پزشکی زنده تلویزیونی درمقابل مردم ایران نمودم که تاکنون پاسخی نشنیدم اینک چون مدارک این میز گرد تلویزیونی زنده درمقابل ملت ایران از حد فزون شده است برای باردوم به جنابعالی شرکت دراین مناظره تلویزیونی را پیشنهاد مینمایم.

همکار محترم چون این امر مهم میهنی با منافع مستقیم مردم و جامعه پزشکی سروکار دارد و اگر حقیقتا شما خدمتی دراین مسیر کرده‌اید درمقابل یک منتقد میتوانید بازگو نمائید درخاتمه امیدوارم که این باربه مجامله و تعارف برگزار نفرمائید درانتظار پاسخ منطقی

دکتر سیف‌الدین نبوی

دارنده ۲ دکترا ـ دارنده دو تخصص و دارنده ۷ کار علمی بین المللی

یا خانه بخواهید، یا استعفا کنید

بسیاری از جوانها که وارد بازار کار میشوند، تحت تاثیر شنیده ها و دیده های صوری و ظاهری و یا احتمالا علاقه‌ای که بکارهای هنری و اشتغال درسازمان تلویزیون دارند، سعی میکنند بطریقی وارد این سازمان شوند. اما همانطور که گذشته نشان داده است و سوابق موجود حاکی است چه بسیار ازهمین جوانها که پس از مدتی کاردراین سازمان عطایش را به لقایش بخشیده‌اند، یا استعفا کرده‌اند، یابدون استعفا درسازمان دیگری سرگرم کار شده‌اند. متاسفانه گروهی مثل من که امکان استعفا ازاین سازمان برایمان میسر نیست، باید بسوزیم و به مقررات نامعقول آن پایبند باشیم. به عنوان مثال من ماهانه ۳۸۰۰ تومان ازاین سازمان حقوق میگیرم که ازمدتها پیش هرماه ۴۰۰ تومان آن بابت حق مسکن واهی (چه بخواهم چه نخواهم) کسر میشود که تااین تاریخ نه از مسکن خبری است و نه از اقدامی که مؤید کوششی برای تأمین مسکن باشد، ازجانب مسئولان تلویزیون دیده میشود. جالب اینجاست که وقتی میگوئیم مسکن نمی خواهیم پولی ازاین بابت از حقوقمان کسر نکنید جوابمان اینست که اگر نمیخواهید این مبلغ از حقوقتان کسر شود، باید استعفا بدهید! بنظر شما این حرف منطقی است؟

کارمند تلویزیون امضاء محفوظ

سئوال تلفنی پاسخ تلفنی

طبق ضوابطی که وزارت آموزش پرورش تعیین کرده است، معلمان مدارس راهنمائی حداقل باید فوق دیپلم ومعلمان دبیرستان ها لیسانس باشند، ولی درمدرسه راهنمائی ودبیرستان کار دگر محله آمل نه تنها برای مدرسه راهنمائی معلم فوق دیپلم وجود ندارد بلکه برای سال اول ودوم دبیرستان علوم انسانی نیز معلم لیسانس وجود ندارد ومعلمان آن همگی دیپلم دارند. از مسئولان آموزش و پرورش می پرسم که از این دانش آموزان چه انتظاراتی میتوان داشت؟ آیا اینها میتوانند در آینده ایران صنعتی را اداره کنند؟ دانش آموزان این مدرسه از رئیس آن تقاضای انتقال به مدرسه دیگری میکنند، ایشان انتقالی هم نمیدهند ودانش آموزان نمیدانند که چطور درامتحانات آخر سال قبول شوند. اگر امسال نمره بدهند ولی آیا آنها میتوانند درامتحانات نهائی سال چهارم دبیرستان قبول شوند؟ معلوم نیست دراین میان مقصر کیست، رئیس مدرسه یا رئیس آموزش و پرورش آمل یا مقام های دیگر؟

محمد حسن سیفانی.

پاسخ آموزش و پرورش

درپاسخ نامه آقای محمد حسن سیفانی با عنوان «برای مدرسه راهنمائی معلم فوق دیپلم وجود ندارد بلکه برای سال اول ودبیرستان علوم انسانی نیز معلم لیسانس وجود ندارد» باطلاع میرساند:

دردبیرستان کاردگر محله منطقه هراز مطلقا از آموزگار غیر متخصص استفاده نمیشود وکادر دبیران این مدرسه کلا فوق دیپلم ولیسانسیه هستند.

مدیر کل اطلاعات و انتشارات و روابط عمومی آموزش و پرورش

مردشماره ۲ الفتح درمصاحبه‌ای فاش می‌کند:

چراشوروی قطعنامه شورای امنیت را «وتو» نکرد

از: لوپوان

ابوایاد

ابوایاد «مرد شماره ۲» مقاومت فلسطین و معاون یاسرعرفات در دستگاه رهبری الفتح ضمن گفتگوئی با فرستاده ویژه «لوپوان» به پرسش های این نشریه فرانسوی پیرامون آخرین تحولات اوضاع خاورمیانه و حمله اسرائیل به جنوب لبنان پاسخ داده است که ترجمه متن آن در زیر آورده میشود:

- حمله فلسطینیها به تل او یو فرصت خوبی برای اسرائیل بود تا جنوب لبنان را اشغال کنند برای چه باین کار دست زدید؟

- باید بگویم حتی اگر ما به تل او یو حمله نمی کردیم اسرائیلی ها جنوب لبنان را اشغال می کردند. ما یک ماه پس از دیدار سادات از اورشلیم میدانستیم که اسرائیل میخواهد جنوب لبنان را اشغال کند هدف نابودی یا دست کم تضعیف مقاومت فلسطین و در صورت امکان کشانیدن سوریه به یک جنگ جدید بود اسرائیلی ها میخواستند باین وسیله قدرت نظامی سوریه را تضعیف کرده و از جنبه سیاسی ناتوانی جبهه مخالفان سادات را ثابت کنند.

قدر مسلم این است که اسرائیل صرفا برای دفاع از امنیت خود به این حمله دست نزده است از چهار سال پیش فلسطینی ها حتی یک بار هم از جنوب لبنان بخاک اسرائیل رخنه نکرده بودند.

حمله اسرائیل می بایستی در هنگامی که ابتکار سادات به بن بست کشیده است انجام میشد. برای خارج شدن از این بن بست لازم بود سازمان آزادی بخش فلسطین و سوریه را از جنبه نظامی و یا سیاسی در هم کوبید تا ناچار به سادات به پیوندند.

- اگر ما مبارزه را متوقف سازیم بله هم اکنون عده زیادی از رزمندگان فلسطین در پشت خطوط اسرائیلی ها منتظر دریافت دستور های ما هستند.

- سازمان آزادی بخش برای پذیرفتن آتش بس زیر فشار قرار گرفته است؟

- بله بسیاری از کشور های عربی ما را زیر فشار قرار داده اند. نفع آنها ایجاب می کند که ما نبرد را متوقف سازیم. اما افکار عمومی در کشور های عربی امروز بمراتب بیش از نبرد سال ۱۹۷۰ اردن از ما حمایت میکند و ملت عرب بطور کلی از روش رهبرانشان در ماجرای لبنان دچار شگفتی شده است. در هر حال پذیرفتن آتش بس از طرف ما، در استراتژی ما تغییری نمی دهد

- انتظار چنین روشی را از جانب کشور های عربی داشتید؟

- نه، هرگز خیال نمی کردیم اعراب اینقدر ترسو باشند. ما اکنون میان توطئه برخی از اعراب (مصر) و ناتوانی برخی دیگر اکثور های جبهه امتناع) کاملا تنها مانده‌ایم آنها از گرفتن تصمیم برای ادامه جنگ عاجزند چرا که به ملت های خود اعتماد ندارند برای رویارونی با دشمن که از جنبه نظامی و تکنولوژی فوق العاده نیرومند است باید در پشت سر از پشتیبانی افکار عمومی بر خودار بود در حالی که رهبران عرب از آن محروم هستند.

- شما صد ها نفر از رزمندگان خود را از دست داده اید و آخرین حریم تان توسط اسرائیلی ها اشغال شده است با- اینحال فریاد پیروزی سر میدهید....؟

- در تاریخ مقاومت فلسطین آنچه که بتازگی در جنوب لبنان روی داده بمراتب مهمتر از پیروزی «کرمه» در سال ۱۹۶۸ است (کرمه محل نخستین بر خورد مسلحانه بزرگ میان سازمان مقاومت فلسطین و ارتش اسرائیل است)

از هشت روز پیش هر نبرد جنوب لبنان در حقیقت، یک نبرد «کرمه» بوده و ما در این جنگ ها نیز به تنهائی در برابر اسرائیلی ها قرار گرفته ایم. ما از ماهها پیش انتظار این حمله را داشتیم و خود را برای مقابله با آن آماده کرده بودیم از این رو تلفات و خساراتی که در جریان نبردهای لبنان بما وارد شده است بسیار ناچیز است

- با اینحال وضع کنونی شما چندان درخشان نیست.

- البته ما با مسایل گوناگونی درگیر هستیم و باید در برابر فشار اعراب، کلاه آبی ها و بویژه راست گرایان لبنانی ایستادگی کنیم.

محافظه کاران مسیحی میخواهند بار دیگر سوریه را به پیکار با ما مجبور کنند و اگر دمشق در خواست آنها را نپذیرد از نیروهای سوری خواهند خواست که لبنان را ترک کنند. بیم آن دارم که راست گرایان با کمک اسرائیلی ها وارد بخش های حساس مثلا «شهر دامور» شده و شرایط مناسب برای درگیری لبنانی ها، سوری‌ها و فلسطینها بوجود آورند

- اگر شما به نبرد ادامه دهید بحرانی که میان سازمان آزادی بخش فلسطین و غیر نظامیان لبنانی اعم از مسیحی و مسلمان وجود دارد شدت خواهد یافت چرا که آنها از تحمل نتایج مبارزه فلسطینها خسته شده اند

- میدانیم که مردم لبنان واقعا خسته شده اند اما باید بگویم که آنها قربانی سیاست و خودخواهی کشورهای عربی شدند که نمی خواهند به فلسطینیها برای پیدا کردن یک وطن کمک کنند.

از دید ما کشورهای عربی تولید کننده نفت اعم از ترقیخواه و یا محافظ کار همه از یک قماش هستند. فکرش را بکنید اعراب ثروتمند هیچ چیز برای پناهندگان نفرستاده اند تنها عراق پنج میلیون دلار بآنها اختصاص داده است و این پولی است که یک شیخ عرب در یک شب در کازینو خرج میکند. باور کنید مبارزه ما تنها علیه اسرائیل نیست.

- در جریان رای گیری در شورای امنیت سازمان ملل متحد شوروی بهترین متحد شما با دادن رای ممتنع سبب شد که پای کلاه آبی ها به جنوب لبنان باز شود ایا شوروی با جلب موافقت قبلی شمارای ممتنع داد؟

- شوروی به ما اطلاع داده بود که اگر لبنان، سوریه و اکثریت کشورهای عربی قطعنامه مربوط به فرستادن کلاه آبی ها را به لبنان بپذیرند نمی تواند با آن مخالفت کند.

علاوه براین شوروی نمی توانست قطعنامه ای را که به اسرائیل دستور میدهد بیدرنگ خاک یک کشور عربی را ترک کند «وتو» کند. البته این را هم میدانید که برای شوروی شاخ افریقا بیش از لبنان اهمیت دارد و شوروی اینک در شاخ افریقا درگیر است.

- درماه مارس ۱۹۷۷ هنگامی که کارتر با ایجاد یک وطن فلسطینی موافقت کرد شما تا اندازه ای نسبت به آینده امیدوار شدید. اکنون از امریکا چه انتظار دارید؟

- بعضی ها خیال می کردند که با نرمش میتوان موضع امریکا را تغییر داد اما من میدانستم صهیونیست ها در امریکا چه قدرت بزرگی را تشکیل میدهند. در هر حال کارتر ضعیف تر از روسای جمهوری قبلی امریکا است و از او نمی توان کار مهمی را انتظار داشت.

من انورسادات
واینست داستان زندگیم (۱۱)

جنگ اعراب واسرائیل

۲۴ ساعت بعد سفیر شوروی با جوابش بدیدن من آمد و گفت «من از مسکو یک پیام بسیار فوری برای شما دارم. دستگاه رهبری شوروی از شما اجازه میخواهد بگذارید هواپیماهای شوروی برای بیرون بردن خانواده های روسی از مصر بیایند.» این افراد همه غیر نظامی بودند چون نظامیان را مدتها قبل از مصر اخراج کرده بودم. این تمام پیام مسکو برای من بود و دیگر خبری از شورای مرکزی کرملین نشد.

عکس‌العمل مسکو بصورت فوق باعث دلگیری بسیار زیاد من شد چون نشان میداد تا چه حد مسکو نسبت به قابلیت جنگیدن ماشک و تردید دارد. ولی یک ماجرای دیگر که اهمیت بسیار و تاثیر بسیار بدتری داشت هم اتفاق افتاد. یک کشتی شوروی حامل تسلیحات برای ما هنگامیکه در دریا بود دستور دریافت کرد که بصوب بندر اسکندریه حرکت کند ولی بجای پهلو گرفتن در اسکندریه در دریای مدیترانه مدتی بگردد. تنها وقتی که معلوم شد حمله ما به اسرائیل موفقیت آمیز بوده مسکو به این کشتی دستور داد در اسکندریه پهلو بگیرد. وقتی ما علت تاخیر را جویا شدیم بما گفتند کشتی راهش را گم کرده بوده است! روز شنبه ششم اکتبر ژنرال علی ساعت یک و نیم بعداز ظهر بدنبال من آمد و باتفاق هم در یک جیپ به مرکز فرماندهی در قاهره رفتیم.

دستورات ما طبق قوانین اسلامی اینبود که هیچکس از افراد نظامی نباید روزه بگیرد. وقتی به مرکز فرماندهی رسیدم از افسران حاضر پرسیدم چرا سیگار نمیکشند؟

آنوقت گفتم چای و قهوه آوردند و خودم هم پیپ روشن کردم و افسران هم از من پیروی کردند.

ساعت ۲ بعدازظهر بود که نیروی هوائیی ما حملات خود را آغاز کرد. بیش از دویست هواپیمای جنگی جت در اولین موج حمله موفقیت آمیز علیه مواضع مخابراتی اسرائیل و موقعیت های نظامی چون ایستگاههای موشکی و توپخانه شرکت کردند. در طول ۲۰ دقیقه این هواپیماها توانستند ۹۰ درصد هدفهایشان را از بین ببرند و به قرارگاههای خود مراجعت کنند. ما ۵ هواپیما از دست دادیم و من برادر خلبانم عطیف را از دست دادم.

تیپ هفتم ارتش ما اولین گروهی بود که از کانال سوئز عبور کرد. سربازان ما مجبور بودند از استحکامات اسرائیلی ها که بعضی جاها بارتفاع ۵۰ پا بود بالا بروند و برای اینکار از نردبانهای طنابی استفاده کردند آنهم در حالیکه بهمراه خود تجهیزات سنگین مثل موشک ضدتانگ حمل میکردند.

گزارش هایی که یکی پس از دیگری میرسید حاکی از این بود که نقاط مهم و حساس خط دفاعی معروف «بارلو» که اسرائیلیان آنرا با صرف مخارج زیاد و بهمراه اشکالات زیادتری برپا کرده بودند، یکی از پس دیگری در برابر حمله مصری ها سقوط کرده و فرزندان دلیر مصر با قدرت از این خط میگذرند. اسرائیلی ها دیگر کنترل اوضاع را از دست داده بودند و از دست دادن کنترل اوضاع به اصطلاح نظامی باین معنی است که کانال های ارتباطی بین فرماندهان و سربازان حاضر در جبهه کاملا در هم شکسته شده و قطع شده بود و این امر برای موفقیت حمله غافلگیرانه مصر ضروری بود.

پس از اینکه سربازان ما از کانال با موفقیت عبور کردند، مهندسین نظامی ما شروع به حفر راههای عبور در موانع خاکی آنسوی کانال با استفاده از پمپ های آب بافشار بسیار کردند. آب که با فشار فوق العاده بصورت متمرکز بسوی دیواره های خاکی هدف گیری شده بود همچون چاقوئی ماسه ها را میبرید و فضای لازم برای برپائی پل را ایجاد میکرد تا با استفاده از این پل ها بتوانیم تانکهایمان را از روی کانال رد کنیم، غروب آنروز معلوم بود که همه نقشه هایمان دقیقا و با پیروزی عملی شده‌اند.

جهان خارج کاملا گیج و سردرگم شده بود. اکثر ممالک چشم و گوش بسته گزارش های اسرائیلیها از اوضاع جنگ را قبول کرده بودند. اسرائیل برای پنهان کردن تلفات و شکست هایش ابتدا به مخابره فیلم ها و نوارهای ویدئوی جنگ ۱۹۶۷ مبادرت کرد در همین زمان ژنرال لئونیدبرژنف با پرزیدنت تیتو رهبر یوگسلاوی تماس گرفت و از او خواست با من تماس گرفته و مرا مجاب کند حاضر به قبول آتش بس شوم، چون برژنف به تیتو گفته بود که سوریه تا آنموقع سه بار از مسکو خواسته ترتیب آتش بس را بدهد.

برژنف همچنین گفته بود که سماجت و سرسختی سادات درباره هدفهای جنگی مصر باعث ایجاد نتایج ناگواری برای جهان عرب خواهد شد. تیتو در این ماجرا فوق‌العاده محتاطانه و حساب شده عمل کرد. وی به برژنف گفت: اگرچه دوستی شخصی فوق‌العاده نزدیکی با سادات دارد، ولی بخودش اجازه نمیدهد در کارهای او دخالت بکند. در ضمن تیتو در همین موقع در پاسخ به تقاضای من مشغول انجام ترتیبات نهائی ارسال ۱۴۰ تانک به مصر بود و این تانک ها در حالیکه باکهایشان پر از سوخت بود و هرکدام مهمات کافی داشتند مستقیما به صحنه جنگ ارسال شدند.

از روز سوم جنگ بود که گزارش ها حاکی از پیشرفتهای نیروهای مصر مورد تائید قرار گرفت و جهان خارج شروع به باور کردن حقیقت اطلاعیه های ما کرد. طی این سه روز اسرائیل یک سوم نیروهوایی‌اش را در جبهه جنگ با مصر و سوریه از دست داد و بهمراه این هواپیماها خلبانان با تجربه اسرائیل هم از بین رفتند و این خود نشان میدهد چگونه هواپیماهای میگ ۱۷ مصر که سرعتشان زیر سرعت صوت بود توانستند با موفقیت، با فانتوم های اسرائیلی که در آنزمان مدرن ترین هواپیمای تحویلی آمریکا به اسرائیل بودند، درگیر شده و آنها را در جنگ ها شکست بدهند.

روز چهارم جنگ بود که هنری کی‌سینجر با دریافت پیام اضطراری رهبران اسرائیل که از او تقاضا کرده بودند به نجات اسرائیل بشتابد، متوجه حقایق اوضاع جنگ گردید. اسرائیلیها از او خواستار ارسال فوری ۴۰۰ تانک شده بودند تا این تانک ها جای تانکهای از بین رفته اسرائیل را درجبهه جنگ با مصر پرکنند.

از آنموقع به بعد، کی‌سینجر بطوروقفه ناپذیربرای برقراری آتش بس به کوشش پرداخت روز ۱۳ اکتبر یعنی، روز هفتم جنگ، سحرگاه مرا بیدا رکرده و بمن اطلاع دادند سفیر بریتانیا مایل است هرچه زودتر با من ملاقات کرده و پیامی از سوی کی‌سینجر بمن بدهد. (از آنجا که مصر روابط دیپلماتیک با آمریکا نداشت این پیام از طریق ادواردهیث نخست وزیر وقت بریتانیا ارسال شده بود) کی‌سینجر دراین پیام از من پرسیده بود آیا همانطور که مسکو گفته، من حاضربه قبول آتش بس شده‌ام یا خیر؟

من به آقای ادواردهیث چنین جواب دادم: لطفا به آقای کی‌سینجر بگوئید، من با آتش بس حال میخواهد شوروی یا هرکس دیگر آنرا پیشنهاد کرده باشد، موافقت نکرده‌ام. اگر او میخواهد اطلاعی درباره مسائل و تصمیمات مربوط به مصر بدست آورد، بهتر است با قاهره تماس بگیرد نه با مسکو و یا کس دیگر. علاوه براین من تا زمانی که به هدفهای جنگی خود نرسم با آتش بس موافقت نخواهم کرد.

سپس سفیر بریتانیا از من پرسید: آیا حقیقت دارد که ما میخواهیم دریای سرخ را بروی کشتی های اسرائیلی ببندیم؟

پاسخ دادم، بله، همینطور است.

سفیر انگلستان گفت: خوب شرایط شما برای آتش بس کدامست؟

گفتم درصورتی با آتش بس موافقت میکنم که اسرائیل کلیه سرزمینهای اشغالی اعراب را تخلیه کند.

سفیر انگلیس بلافاصله رفت تا این مطالب را باطلاع کی‌سینجر برساند و بعد از مدت زمان بسیار کوتاهی، مسکو با من تماس گرفت و گفت کاسیگین نخست وزیر شوروی مایل است برای دیدار با من به قاهره بیاید.

جواب من به مسکو این بود که مقدم کاسیگین گرامی خواهد بود. چند ساعت بعد کاسیگین وارد قاهره شد، تقاضای اصلی او این بود که مصر موافقت کند آتش بس درمواقع فعلی طرفین برقرارگردد.

گفتم: من حاضر نیستم دست به تکرار آتش بسی شبیه آتش بس ۱۹۴۸ که باعث شد جنگ را بیازیم بزنم.

کاسیگین پاسخ داد: ما تضمین میکنیم چنین چیزی اتفاق نخواهد افتاد.

پاسخ دادم: وقتی یکسوی معامله اسرائیل باشد، هیچکس نمیتواند هیچ چیز را تضمین کند. علاوه براین بمن بگوئید ببینم چه برسرتانکهائی که من هفته گذشته از شوروی خواستم آمده است؟

ادامه دارد

از: آسوشیتدپرس

ملامصطفی واندیشه‌های دوران کهولت

رهبربارزانی هادر ۷۵ سالگی ازسرطان ریه رنج می برد ودرگوشه‌ای ازویرجینیا، منزوی است

مصطفی بارزانی سه ساله بود که برای اولین بار بخاطر دخیل بودن خانواده‌اش در نهضت آزادی کرد به زندان افتاد - وی در آن زمان همراه مادرش به زندان رفت و امروز که ۷۲ سال از آن تاریخ میگذرد بارزانی اسیر در زندانی از قماش دیگر است، زندان زندگی مرد سالخورده‌ای که سرطان ششهایش را تباه کرده و روز هایش در سرزمینی می گذرد که برایش بیگانه است.

زلفان پر پشت و سفید شده بارزانی، سبیل چخماقی و نگاه آتشین چشمهای قهوه‌ای رنگ وی هنوز هم به او سیمای مردی را میدهد که از زندگی گذشته اش به عنوان یک جنگجو حکایت میکند.

بارزانی میگوید هنوز هم امیدوار است که در آینده، روزی به کردستان عراق که به یک کشور مستقل تبدیل شده باشد باز گردد. ضمن مصاحبه‌ای که با او به کمک یک مترجم انجام گرفت، بارزانی اظهار داشت که البته من هنوز هم امیدوارم، هیچکس نمی تواند بدون امید زندگی کند بارزانی در یکی از حومه های ویرجینیائی شهر واشنگتن در خانه‌ای که در اختیارش گذارده اند زندگی می کند. او برای مداوای سرطان ریه‌اش به درمانگاهی میرود که یکی از کلینیک های درجه اول امریکا برای مداوای بیماران سرطانی است و در عین حال هر کاری که بتواند برای هموطنان «کرد» خود انجام میدهد.

واشنگتن میزبان تبعید بسیاری از نظایر بارزانی است کامبوجی هایی که دیگر نمیتوانند به کامبوج باز گردند ولیتوانیائی ها ولتونیائیهائی که در امریکا دولتهای تبعیدی برای قلمرو هایی بوجود آورده اند که دیر زمانی است به اتحاد شوروی ضمیمه شده‌اند.

کردها شاید از جمله گمنام ترین این تبعیدی ها باشند اینان مردمی کوه نشین هستند و قبیله بارزانی از مدتها قبل یکی از سرشناس ترین خانواده های این کردان بوده است.

نبرد برای بوجود اوردن یک کردستان مستقل زمانی اغاز شد که امپراطوری عثمانی هنوز متلاشی نشده بود. برادر بزرگتر بارزانی یکی از رهبران آن نهضت بود و او را در زمانی که مصطفی هنوز بیش از ۱۴ سال نداشت بدار آویختند.

درجه ژنرالی که بارزانی از آن بر خوردار است رتبه‌ای است که از طرف شوروی به وی داده شده است. او بیش از ۱۰ سال در طول دهه ۱۹۵۰ در شوروی بسر برد و بعد از تغییر رژیم در عراق به این کشور بازگشت.

بارزانی در مصاحبه‌اش گفت: رژیم جدید عراق بزودی وعده های خود را زیر پا نهاد و بنای سر کوبی کردها و ستم کردن به آنها را گذاشت. طبق اظهار او برای وی در آن شرایط چاره ای جز این باقی نمانده بود که نبرد مسلحانه را از سر گیرد.

این نبرد کاری بود که بزودی بوسیله بارزانی آغاز شد و تا ده سال ادامه یافت بارزانی یاد آوری کرد که نهضت وی تا هنگامیکه از کمک امریکا بر خوردار بود و اسلحه مورد نیازش را از منابع حمایت کننده‌اش دریافت میکرد به نبرد ادامه داد، ولی هنگامیکه سازمان «سیا» نیز کردهای عراق را تنها گذاشت جریان اسلحه ای که برای او میرسید متوقف گردید و در نتیجه سپاهیان کرد تار و مار شدند.

سازمان «سیا» هرگز برای انکار نظرات بارزانی در برابر سخنان وی چون و چرا نکرده است. یکی از سخنگویان سیا که از وی در باره اظهارات بارزانی توضیح خواسته شده بود از اظهار نظر کردن خودداری ورزید. ریچارد هلمز رئیس سابق سیا که جنگ در کردستان عراق در دوران ریاست وی در سیا آغاز گردید و اکنون به عنوان یک مشاور «کسب و تجارت» به کار مشغول است به پرسشی که در باره اظهارات بارزانی از وی شده بود جواب نداد و بالاخره سرهنگ ریچارد کتدی از صاحب منصبان سابق شورای امنیت ملی امریکا که او نیز در زمان شروع جنگ کردها در عراق به نحوی در ارزاء حمایت از نهضت بارزانی مباشرت داشت بازنشست شده و تهیه کنندگان این گزارش نتوانستند به وی دسترسی پیدا کنند تا از نظرش در باره سخنان بارزانی آگاه شوند.

بارزانی پس از آنکه شورش وی در عراق شکست خورد به ایران گریخت و بعدا برای آنکه بیماری سرطانش را مداوا کند از ایران به امریکا رفت.

بارزانی در مصاحبه‌اش گفت که اکنون دو هدف دارد یکی از این هدفها بر انگیختن توجه جهانیان نسبت به مصائب سرنوشت کردهایی است که هنوز در عراق زندگی میکنند.

بارزانی می گوید:

کرد ها را مجبور کرده اند که سرزمین خود را در شمال عراق رها کنند و به اردوگاه هایی که برای اسارتشان در بخش جنوبی کشور عراق بوجود آمده و قلمرو مردمان نژاد عرب است بکوچند دولت عراق، طبق اظهار بارزانی، بابت هر پیوند ازدواجی که بین یک کرد و یک عرب بسته شود معادل ۱۵۰۰ دلار بعنوان پاداش به عروس و داماد پرداخت میکند، از چشم بارزانی رفتار دولت عراق در این زمینه تمهیدی است که هدفش نابود کردن ملت کرد است.

بارزانی میگوید: تمام چیزی که ما می خواهیم این است که افرادی پیدا شوند تا از کرد هایی که هنوزدر عراق بسر میبرند حمایت کنند تا حقوق آنان پایمال نشود.

در مورد آوارگان کردی که در امریکا پذیرفته شده اند و تعدادشان حدود ۷۰۰ نفر است بارزانی گفت که تنها تقاضای وی منصفانه بودن رفتاری است که با این آوارگان در امریکا صورت می گیرد و اضافه کرد رفتاری نظیر آنچه که در امریکا در مورد پناهندگان کوبائی یا آوارگان ویتنامی میکنند حداقل چیزی است که وی انتظار دارد با پناهندگان کرد نیز بعمل آید.

بارزانی سپس اظهار داشت: «مایلم مردم امریکا بدانند که ایمان ما به دولت آنها سبب شد تا ستمی عظیم برکردها تحمیل گردد. تنها چیزی که ما نیاز داریم این است که در هایی برویمان باز باشد و از نظر امکانات استفاده از کلاسهای زبان و آموزش حرفه‌ای و غیره در امریکا در مضیقه قرار نگیریم.»

بارزانی گفت: وضعی که در حال حاضر وجود دارد این است که بعنوان مثال به محض آنکه یکی از کردها شغلی برای امرار معاش بدست می آورد سازمانی که حمایت و سرپرستی او را بر عهده دارد بیدرنگ می خواهد تا دین خود را بابت پولی که برای تهیه بلیط هواپیما جهت انتقالش به امریکا داده شده است پرداخت کند.

بهر حال بارزانی قبول دارد که برای شخص وی دیگر فرصت کافی وجود ندارد که بتواند زندگی تازه‌ای در امریکا ترتیب دهد بارزانی گفت قلب او بخاطر سرزمین زادگاهش می طپد. بارزانی سپس شاخه گلی را از درون گلدانی که در مقابلش قرار داشت بدست گرفت و آن را بوئید و بعد در حالیکه تبسمی ملایم بر چهره‌اش نقش بسته بود گفت حتی گلها هم در کردستان بوی خوشتری دارند.

از: النهار بین المللی

رابطه حمله اسرائیل و «کمر بندامن» درجنوب لبنان

حمله اخیر اسرائیل به جنوب لبنان، خونین ترین حمله اسرائیلی ها است که یک منطقه عربی از جنگ ۱۹۷۳ تاکنون شاهد آن بوده است.

این حمله باتمام حمله هائی که تاکنون اسرائیل به جنوب لبنان میکرد و از بمباران اردوگاههای فلسطین و مواضع فلسطینیان تجاوز نمیکرد فرق - داشت...

بابررسی سخنان مسئولان اسرائیلی درچند روز اخیر و همچنین تجزیه و تحلیل ماهیت اندیشه رهبران اسرائیلی ناظران و کارشناسان نظامی غرب میگویند که اسرائیل دراین حمله سه هدف را دنبال کرد:

۱ - تلاش برای ایجاد آنچه ژنرال «مردخای گور» رئیس ستاد ارتش اسرائیل «کمربند امن» درطول مرز لبنان اسرائیل از راس الناقوره» تا «جبل الشیخ» مینامد. هدف از برپائی کمربند مزبوراین است که نگذارند چریکهای فلسطینی ازاین منطقه درعملیات ضد اسرائیلی استفاده کنند ولی درواقع هدف اسرائیل این است که قسمتی ازجنوب لبنان را زیر پوشش «کمربندامن» برای مدتی اشغال نماید.

۲ - تلاش برای ازبین بردن نقش فلسطینی ها و بالاخص نقش سازمان رهائی بخش فلسطینی درتلاشهای صلح بویژه اینکه در ماههای گذشته از تلاشهای دیپلماسی آمریکا اینطور استنباط شد که مسئله فلسطین «عقده اصلی» ماجرا است. و بدون حل این مشکل همه تلاشهای صلح برکود میانجامد و مصر و اسرائیل نمیتوانند هیچگونه پیشرفتی درگفتگوهای خود بدست آورند. بهمین جهت دولت بگین قبل از اقدام به حمله اخیر به جنوب لبنان تماسهائی با بعضی از کشورهای غربی که اجازه داده بودند سازمان رهائی بخش فلسطین دفاتری درکشورهای آنها دایر نماید. تاآنارا به بستن این دفاتر قانع کند.

۳ - سعی برای کشاندن پای سوریه به نبرد تااز آن طریق نقش سوریه دررهبری کشورهای مخالف ابتکار سادات خنثی شود.

باستناد همین بررسی محافل مطلع اروپائی معتقدند که حمله های اسرائیلی به جنوب لبنان به شکل های مختلف ادامه خواهد

دونظردراسرائیل

بعقیده محافل مطلع نظامی اروپائی، حمله اسرائیل به جنوب لبنان اجرای یکی از مجموعه طرحهائی است که دستگاه نظامی آسرائیل برای این منطقه درنظر گرفته است. لذا میتوان گفت حمله فدائیان فلسطین دراطراف تل اویو عامل وادارکردن اسرائیل به حمله نبود، بلکه بهانه‌ای به دست اسرائیل داد تاطرح خودرا درمورد جنوب لبنان بمرحله اجرا بگذارد.

پس از عملیات فلسطینی ها درداخل اسرائیل، یک رشته جلساتی درسطح رهبری - نظامی و سیاسی دراسرائیل تشکیل شد تا مسئله اجرای طرح جنوب لبنان بررسی شود.

✱ دردستگاه رهبری اسرائیل دونظر بشرح زیروجود داشت.

نظراول میگفت که حمله اسرائیل به جنوب لبنان پس از مسافرت بگین به ایالات متحده و گفتگوهایش باکارتر صورت گیرد، تا اسرائیل بتواند از تحولی که درافکار عمومی آمریکا بدنبال ماجرای تل اویو بوجود آمده استفاده کند و مسئله فلسطین خود بخود ازدستور گفتگوهای بگین - کارتر کنار گذاشته شود. و گفتگوها منحصر به تضمین امنیت اسرائیل از جنبه نظامی و سیاسی شود.

نظر دوم میگفت که حمله باید فورا بمرحله اجرا گذاشته شود و همه بویژه کارتر در برابر عمل انجام شده‌ای قرار گیرند و استقبال رئیس جمهوری آمریکا از بگین بصورت یک تبریک نسبت به اقدامات نیرو های اسرائیل در آید.

پس از تبادل آرا اجرای نظر دوم مورد توافق قرار گرفت و به مرحله عمل در آمد.

البته ۲۴ ساعت قبل از اقدام اسرائیل به حمله - اطلاعاتی به پایتختهای عربی و اروپائی رسید حاکی بر اینکه اسرائیل خود را برای یک حمله بزرگ علیه جنوب لبنان آماده میسازد - در اثر این اطلاعات، عبدالحلیم خدام نایب نخست وزیر و وزیر خارجه سوریه بسرعت به عربستان سعودی رفت و با رهبران آن کشور پیرامون احتمال حمله اسرائیل به جنوب لبنان وارد گفتگو شد.

مسکو هم بوسیله خبرگزاری «تاس» اعلام کرد که اسرائیل خود را برای یک حمله بزرگ علیه جنوب لبنان اماده میسازد. در حالیکه سفرای آمریکا در کشور های عربی که درباره احتمال حمله اسرائیل مورد پرسش قرار میگرفتند سکوت اختیار میکردند.

این اطلاعات از رهبران فلسطین هم دور نماند و دیدیم که یاسر عرفات رهبر سازمان رهائی بخش فلسطین و دکتر «الیاس شوفانی» یکی از رهبران فلسطین به حمله احتمالی اسرائیل اشاره کردند و یادآور شدند که اسرائیل این بار به بمباران اردوگاههای فلسطین اکتفا نخواهد کرد بلکه جنوب لبنان را اشغال خواهد نمود تا درباره موجودیت فلسطین و حضور نیرو های سوریه در لبنان تجدید نظر شود.

پاپ پل ششم هم طی پیامی از رهبران اسرائیل خواست که حمله انتقامجویانه‌ای انجام ندهند.

آغازکار

ولی با تمام این اقدامات، اسرائیل حمله خود را شروع کرد و بگین چند لحظه پس از شروع کار، واشنگتن و لندن را در جریان حمله قرار داد.

از اظهارات رهبران نظامی اسرائیل بویژه «وایزمن» وزیر دفاع و گور رئیس ستاد این چنین استنباط میشود که اسرائیل از لحاظ نظامی هدفهای زیر را تعقیب میکرد:

- تلاش برای ایجاد «کمربند امن» به عمق ۷ تا ۱۰ کیلومتر در داخل لبنان برای حمایت اسرائیل در مقابل عملیات چریکهای فلسطینی.

در هم کوبیدن مواضع فلسطینی ها در جنوب و سراسر لبنان از طریق حمله های هوائی؛ فرود آمدن چتر بازان، بمباران از طریق دریا و نبرد های زمینی.

طرح اسرائیل بتدریج بمرحله اجرا در میآید. اسرائیلیها برای اجرای طرح زمان معینی در نظر نگرفته‌اند بلکه بقول وایزمن.... ما نمیخواهیم مدت درازی در جنوب لبنان باقی بمانیم ولی نیرو های اسرائیلی تا هر وقت صلاح باشد در آنجا هستند.

در بیانیه اسرائیل که پس از شروع حمله انتشار یافت گفته شد: «هدف از این حمله تصفیه همه مواضع فلسطینیها در طول مرز میباشد. اسرائیل قصد ندارد به مردم لبنان یا نیرو های مسلح آن و یا نیروهای بازدارنده عرب حمله کند، بلکه هدفش در هم کوبیدن تروریستها و همکارانشان میباشد.»

در حمله اسرائیل از واحد های زمینی و دریائی و هوائی استفاده شدو گفته میشود که سی هزار نفر در این عملیات شرکت کرده‌اند.

اسرائیلیها گفتند که قصد دارند از «خط سرخ» یعنی جلوتر از رودخانه «لیتانی» پیش بروند ولی یادآور شدند که برای در هم کوبیدن مواضع فلسطینیها در نقاط مختلف لبنان از وسائل دیگری استفاده میکنند.

نقش امریکا

مسئولان آمریکائی پیش بینی میکردند که حمله اسرائیل منحصر به اجرای هدفهای - نظامی باشد و آسیب های غیر نظامی وارد نشود و پای سوریه را هم پیش نکشد.

آنچه مورد توجه دولت کارتر میباشد این است که ماجرای اخیر روی تلاشهای صلح اثر نگذارد بهمین جهت امیدوار هستند که حمله مزبور بسیار کوتاه باشد.

جنایت مهرویلای کرج

۹ کارگر خارجی زن وشوهری را درکرج کشتند واموال آنها را دزدیدند

۳ تن از عاملان جنایت به اعدام محکوم شدند وحکم دادگاه درباره آنها اجرا شد

هوشنگ صدری‌افشار

پس از محاکمه مهاجمان‌کن محاکمه متهمان مهر ویلای‌کرج در شعبه سوم دادگاه عالی جنائی انجام گرفت .

حادثه‌دلخراش مهرویلای‌کرج ساعت ۳ بامداد روز هشتم فروردین ماه سال ۳۶ اتفاق افتاد ، ۹ کارگر خارجی در نزدیکی محل سکونت مقتولین در اتاقکی‌که به موتور خانه معروف است سکونت‌داشتند، آنها همراه‌سه تن ازهمولایتی های خود که در حسین آباد کرج کار میکردند طبق‌یک‌نقشه تنظیم شده‌بطرف منزل‌هوشنگ صدری افشارکه دبیردبیرستان های کرج بود رفتند . پنج‌نفر آنها از دیوار منزل بالا رفته از طریق آشپزخانه خود رابه اتاق خواب صدری افشار و همسرش رساندند .

هوشنگ صدری‌افشار صاحب خانه باشنیدن سرو صدا از خواب بیدار و متوجه شد تعدادی مردناشناس واردمنزل شده‌اند ، وی در صدد دفاع بطرف آنها رفت‌ولی این عده هوشنگ صدری‌افشاررامحاصره کردند و پس‌ازطناب پیچ‌کردن گلویش را آنقدر فشار دادند تا خفه شد . در حال تکوین این حادثه توران رستمی زن هوشنگ که متوجه هجوم‌این عده به خانه شده‌بود وحشت زده با التماس از این عده خواست هرچه‌میخواهند از منزل ببرند ولی به شوهرش صدمه‌ای نزنند ولی این عده علیرغم گریه و زاری توران‌او را نیز گرفتند و طناب پیچ کردند ، مهاجمان پس ازبستن دست و پای توران به جمع آوری اثاثه قیمتی پرداختند، هر یک از آنها در اتاق های مختلف شروع به جمع آوری پول نقد و طلا و جواهرات کردند پس از بدست آوردن سه هزار تومان پول نقد و گرفتن گردن بند توران‌رستمی در مقابل چشمان حیرت زده بابک و ساسان دو فرزندزن و شوهر که با شنیدن سرو صدا بیدار شده بودند ابتدا پس از خفه‌کردن هوشنگ‌پدر خانواده با زدن چند ضربه چاقو به توران اورا نیز با طناب خفه کردند ،مهاجمان سپس دست و پای ساسان‌و بابک را نیز با طناب بستندو فرار کردند ، بابک با تلاش زیاد دست و پای خود راباز کرد و پس از باز کردن دست وپای برادرش هردو بسراغ پدر و مادر شان رفتندو آنها را مرده یافتند .

در این وقت بابک خودرا با اتومبیل پدرش به منزل یکی از آشنایان خود بنام مهاجر رساند و ماجرای کشته شدن پدر و مادرش را باو اطلاع داد . مهاجر پس از آمدن به منزل و دیدن صحنه جنایت به ماموران پاسگاه ژاندارمری محل موضوع را اطلاع داد.

ماموران ژاندارمری ازبعد از ظهر همان روز جستجوی خود را برای دستگیری قاتلین زن و شوهر آغاز کردندو پس از چند روز حدود ۲۵۰ نفر کارگر خارجی را که در آن حوالی کار میکردند جهت تحقیق به پاسگاه ژاندارمری بردند ، تحقیقات از این عده مدت ده روز ادامه یافت تا اینکه‌عبدالرحمان استادکوهسا در بین دستگیر شدگان با «بابک» مواجهه داده شدو بابک بمحض دیدن‌عبدالرحمان استاد کوهسا او را شناخت و به ماموران پاسگاه گفت که این شخص باتفاق عده‌ای دیگر پدر و مادرش را کشته‌اند .

پس از تحقیقات کافی از عبدالرحمان استاد کوهسا وی اعتراف کرد که باتفاق۸ نفر دیگر از هموطنانش هوشنگ صدری افشار و توران رستمی را کشته‌اندو مقداری پول و جواهرات آنها را نیز سرقت کرده‌اند.

پس از بازجوئی و تحقیقات مفصل از این عده پرونده‌ای تنظیم شد و این عده با پرونده تنظیمی‌روانه دادسرای کرج شدند. ارباب شیرانی بازپرس دادسرای کرج ۹ متهم را بازداشت کرد ، پرونده پس از طی مراحل قانونی برای‌محاکمه به دادسرای استان فرستاده شد و رسیدگی به پرونده اتهامی ۹ متهم‌را قضات‌شعبه سوم دادگاه عالی جنائی عهده‌دار شدند ، محاکمه‌این عده ده روز بطول انجامیدو سرانجام سه متهم ردیف‌اول و دوم و سوم بنامهای عبدالرحمان استاد کوهسا ، عبدالرحمان رضوان‌و امام نظر صائب محکوم به اعدام شدند ، بقیه متهمان نیز از ۱۰ سال تا ٦ ماه زندان محکوم شدند ، رای صادره مورد تائید قضات دیوان عالی کشور قرار گرفت‌ودر آخرین روزهای اسفند سال گذشته هرسه نفر در زندان قصر اعدام شدند .

ایاز و داریوش وجدانی قاتلین مهنازو مهدی‌پورنیک صحنه اعدام سه محکوم را تماشا کردند .

توران‌رستمی

زن قمارباز ۵٦ میلیون تومانی

فاطمه صادق زاده

حادثه دیگری‌که چندروز پیاپی سوژه‌داغی برای‌روزنامه هابود ماجرای یک‌زن قمارباز ایرانی‌بودکه بنابه گزارش خبرگزاری‌ها ٥٦ میلیون تومان در قمارخانه های اروپا باخته است. این‌زن فاطمه صادق‌زاده نام‌داردو در تحقیقاتی که‌بعمل آمد معلوم‌شد درتاریخ۲۷ تیرماه سال ۳٦پلیس بین‌المللی ایران نامه‌ای از انترپول لندن دریافت کرد مبنی براینکه خانم فاطمه صادق‌زاده یک‌حلقه انگشتری گلابی شکل بوزن در حدود ٦ قیراط ازخانمی بنام لیلی الیونا سرقت‌کرده است که ارزش آن درحدود ۲٤۰۰۰ پوند انگلیسی برآورد شده است ،پلیس‌لندن همچنین‌در نامه خود اعلام کرده بودکه‌خانم فاطمه صادق‌زاده در تاریخ ۱۵ر۷ر۱۹۷٦ میلادی باخانم الیونا در هتل محل اقامتش آشنا شده است . این دونفر در حدود ۳ هفته در هتل مزبور اقامت داشتند و خانم صادق زاده پس از سرقت انگشتری به‌ایران سفرکرد، پلیس لندن همچنین اطلاع‌داد که سارق انگشتری دزدیده شده رابه جواهرفروشی امیدفایمور فروخته است ،پلیس بین‌المللی‌ایران نامه‌پلیس لندن رابرای رسیدگی به شعبه۸ اداره آگاهی فرستاد تا نسبت به شناسائی و بازداشت فاطمه اقدام شود، بالاخره از طرف مقامات قضائی و آگاهی ایران فاطمه صادق زاده باتهام سرقت جواهر تحویل مقامات پلیس لندن شد ، درحال حاضر فاطمه باتهام بدهی درقمار ،سرقت‌جواهرات و خیانت درامانت درانگلستان تحت تعقیب می‌باشدو محاکمه خواهدشد.

هماحجازی درخانه‌اش کشته‌شدو شوهرش باتهام قتل بزندان رفت

هما حجازی

در یک لحظه بیخودی ، در یک آن وجدا ازاندیشه های انسان‌بودن ، فاجعه‌ای شکل می‌گیرد ، بزرگ می شود ، بزرگتر و در ذهن جامعه مثل یک بمب منفجر میشود ...

بالاخره جنایت رخ می دهد .

همه امکانات ناگهان به‌حرکت درمی آیند و تلاش آدمها برای یافتن عامل جنایت‌آغاز می‌شود .

در یک بعداز ظهر خنک دیماه سال گذشته جنایتی‌در تهران شکل‌گرفت‌که موضوع یکی از جنجالی ترین ومبهم ترین پرونده های جنائی‌چند سال اخیر تهران شد .

موضوع : قتل هما حجازی لیسانسیه حقوق .

متهم بقتل : حمید حجازی همسر هما ، فوق لیسانس علوم و کارشناش کامپیوتر.

محل جنایت : یکی از خانه های تهران .

نتیجه تحقیقات و بررسیها برای یافتن دلایل جرم : نامعلوم .

مرجع رسیدگی : علی‌اصغر نبوی بازپرس شعبه ده بازپرسی دادسرای تهران.

بین ساعت ۳ تا ٤ بعداز ظهر روز پنجم دیماه سال گذشته هما حجازی در آپارتمان محل زندگی خود واقع در خانه شماره هشت خیابان سیزدهم خیابان نوبخت با ضربات چاقو بقتل رسید .

ساعت ٤ و سی دقیقه‌بعد از ظهر همان روز حمید زالتاش همسر وی هما را به بیمارستان رساند امادیگر دیر شده بود و هما زنده نبود .

همان ساعت جریان امر به کلانتری ٤ تهران اطلاع داده شد و کلانتری نیز جریان را به‌دادسرای تهران اطلاع داد .

از طرف دادسرای تهران علی اصغر نبوی بازپرس شعبه ده بازپرسی دادسرا مامور رسیدگی به پرونده این جنایت شد . بازپرس پس از تحقیقات اولیه «حمید زالتاش» را به اتهام قتل‌هما با قرار بازداشت ممنوع‌الملاقات روانه زندان کرد. بدنبال انتشار خبر قتل هما، پدر و مادر وی که در اسپانیا بسرمیبردند به تهران آمدند .

تحقیقات وسیعی برای یافتن دلایل و مدارک و همچنین شناسائی دقیقتر قاتل از طرف بازپرس آغاز شد . بازپرس برای روشن شدن هرچه بیشتر واقعیت جنایت همه امکانات را به خدمت گرفت .

« حمید زالتاش » که در زندان بسر میبرد پیوسته به قرار بازداشت خودبه اتهام قتل هما اعتراض دارد .از سوی دیگر مدارکی بدست آمده که مسئله را تا حدی پیچیده وبغرنج ساخته‌است. شلوار و شورت حمید آغشته به خون هما بود ، اما حمیداز این مسئله‌اظهار بی‌اطلاعی می کند . اداره تشخیص هویت پس از بررسی خون روی شلوار و شورت حمیداظهار نظر کرد که خونی که بروی «شورت» وجود دارد اصلی و خون روی شلوار ناشی‌از خون روی شورت است .

همچنین دلایل دیگری در دست بازپرس قرار داردکه در سال گذشته بازپرس از افشاء آنها خودداری کرد. یکی از مهمترین دلایل‌بدست آمده علامتی است کهباخون برروی کف راهرو محل جنایت نقش بسته است . بطوریکه گفته‌می شودمقتول سعی داشته است درآخرین لحضات حیات بگونه‌ای‌قاتل خود را معرفی کند . شکل نوشته با خون ، شباهت بسیاری با نام قاتل که هنوز از طرف بازپرس اعلام‌نشده است دارد .

سال گذشته با کشف‌دلایل و مدارک جدید تحقیق در مورد قتل حجازی به مراحل پایان نزدیک شد و بزودی قرار مجرمیت از طرف علی اصغر نبوی بازپرس شعبه ده بازپرسی دادسرا صادر خواهد شد ، همچنان«حمید زالتاش» همسر هما حجازی به اتهام قتل «هما» زندانی است .

حمید زالتاش

مهمترین مسئله‌ای که در مراحل پایانی تحقیق درمورد این پرونده مطرح است بازیابی دقیق ساعتی است‌که «حمید» از محل کار خود در روز وقوع جنایت‌خارج شده و زمانی که برای رسیدن به خانه در راه‌بوده است . برای تحقیق بیشتر در این مورد بازپرس از اداره آگاهی شهربانی کمک خواسته است و ماموران اداره آگاهی مشغول تعیین دقیق جواب این سئوال هستند .

چندخبر کوتاه

قهرمان‌کشتی در زندان

حسین بخشی قهرمان کشتی کاشان باتهام حمل یك گرم‌و ۲۵ سانت هروئین به دو سال زندان محکوم شد.

کارخانه شیرپاستوریزه آتش گرفت

ظهر روز جمعه ۲۸ مردادماه سال گذشته قسمتی ازکارخانه شیر پاستوریزه تهران واقع‌در کیلو متر ۷ جاده قدیم کرج‌به علت نامعلومی طعمه حریق شد و توسط مامورین آتش نشانی باکمك شش ایستگاه پس‌ازسه ساعت تلاش آتش مهار شد.

چشم چرانی‌درکوپه‌قطار

جوانی که در دستشوئی‌قطار مسافران را دید میزد توسط مامورین قطار دستگیر شد.

این شخص که کاظم نام داشت حین دید زدن زن‌جوانی در دستشوئی بدام افتاد.

عشق پیری گربجنبد!

پیر مرد ۷۵ ساله‌ای بجرم اغفال یکزن جوان به دو ونیم سال زندان محکوم شد. این پیر مرد ۷۵ ساله که دراسفند ماه سال گذشته در شعبه دو جنایی محاکمه شد یکزن‌سی‌و چند ساله را اغفال کرده بود.

هنرپیشه تریاك‌خانه‌دار

«علی » هنرپیشه فیلم های فارسی که شیره‌کشخانه دایر کرده بود صبح روز سه‌شنبه۸ شهریور ماه سال گذشته‌توسط ماموران کلانتری ٦ تهران دستگیر شد.

وی در هنگام دستگیری۱۵۳ گرم سوخته تریاك -۷ گرم شیره و ۵۳ گرم مایع شیره ویك دستگاه نگاری‌و یك‌وافور برای پذیرائی مشتریان وهنرپیشگان سینما درخانه داشت.

شیراز - رُم
شیراز - فرانکفورت

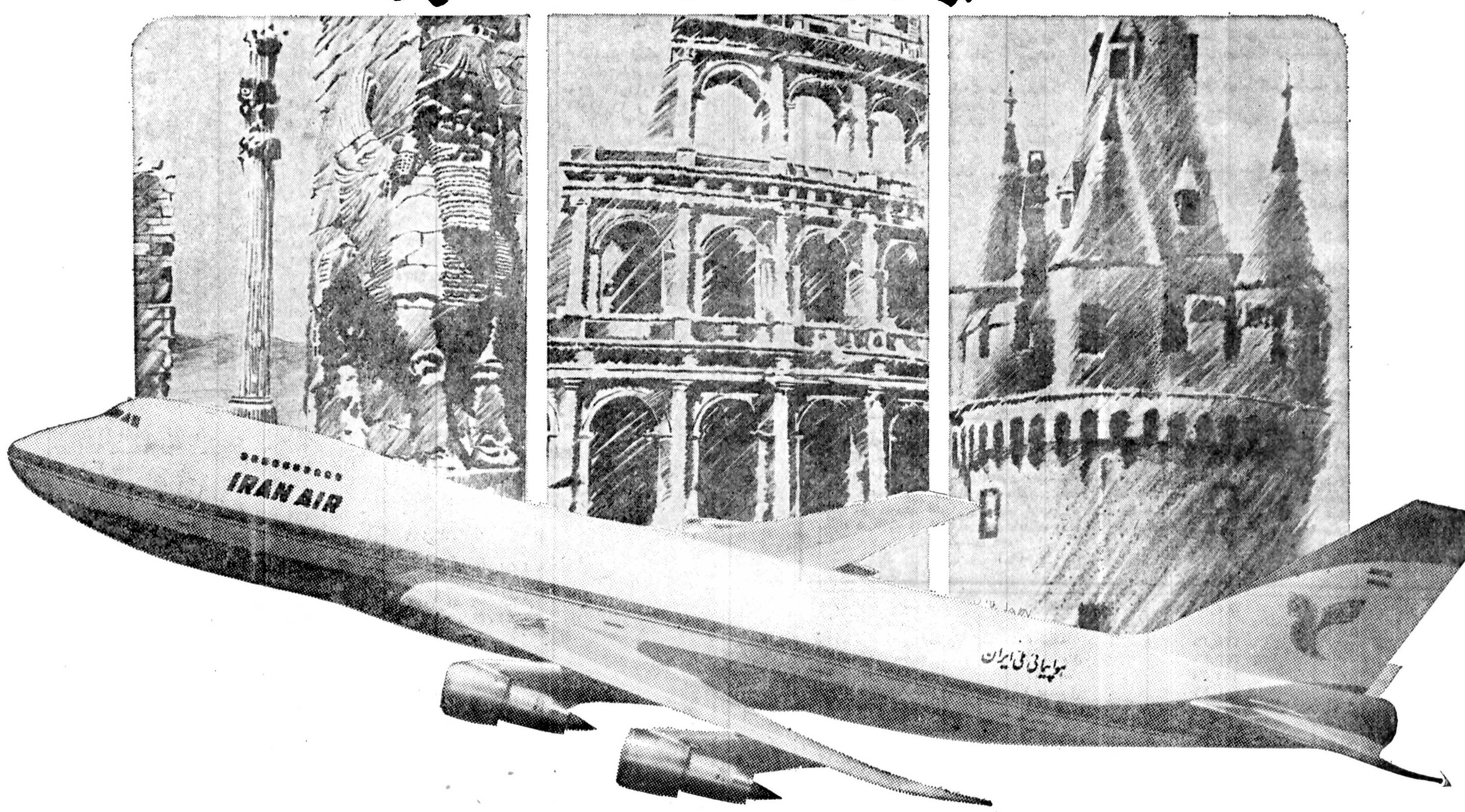

جنوب کشور از طریق شیراز مستقیما" به دو شهر اروپائی متصل میشود
شیراز - رم
شیراز - فرانکفورت
هواپیمائی ملی ایران " هما " بمنظور جلب آسایش بیشتر مسافران خود ، از فروردین ماه ۲۵۳۷ شاهنشاهی در هفته دوبار (روزهای شنبه و پنجشنبه ساعت ۱۰/۴۰ دقیقه بامداد) مستقیما" از شیراز به فرانکفورت و رم پرواز خواهد داشت .
هواپیمائی ملی ایران " هما " افتخار داردکه گام بلند دیگری در جهت رفاه بیشتر مسافران خود در پروازهای بین المللی برداشته است .

هواپیمائی ملی ایران « هما »

برای کسب اطلاعات بیشتر به آژانس مسافرتی خود و یا دفاتر هواپیمائی ملی ایران مراجعه‌نمائید .

فوتبال جام ششم تخت جمشید ـ بازیهای عقب افتاده

جنجال در میدان نیرو ـ بانک ملی

ماشین‌سازی، پیروز بزرگ در آبادان

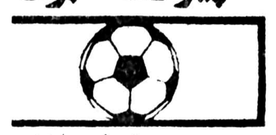

مصر دیروز در اهواز و آبادان دو مسابقه عقب افتاده از روز های دوم و سوم جام ششم‌تخت جمشید برگزار گردید که دردو مسابقه سه بار تور دروازه ها لرزید .

ماشین سازی با شکلی دور از انتظار : ۰ـ۱ نفت رامغلوب کرد و نیرو ـ بانک ملی ۱ـ۱ بکار خود پایان دادند ، ضمن اینکه هر اهواز پایان کار با جنجال همراه شد که رهبران نیرو مأمور را موردحمله قرار دادند.

نیرو ۱ـ بانکملی ۱

جمعه ۱۱ فروردین ماه ۲۵۳۷ شاهنشاهی ـ اهواز ورزشگاه ولیعهد (فوتبال جام ششم تخت جمشید ـ دیدار عقب افتاده از روز دوم) نیرو ۱ (دقیقه ۳۵ حبیب شریفی) ـ بانک ملی ۱ (دقیقه ۷۵ حسین زمانیان) .

داوری قابل انتقاد محمود خوشخوان کمکها حمید خوشخوان ـ ایرانی نژاد ،تماشاگر حدود ۱۰۰۰۰ تن ، زمین چمن ، هوا کمی‌گرم ، در آمد ۲۷۹۰۰۰ ریال .

ارزش بازی ★★

نیرو : کریم بوستانی (۳) ـ منصور مردانی (۳) ، اسفندیار دوستانی (۲) ،غلام شیدائی(۲)، حمید سمبرادران(۲)، محمدعلی ملکزاده (۳) ، طاهر حبیبی (۲) ، طاهر موسوی (۳) مهدی ویسی (۳) ، حبیب شریفی (۳)، حمداله ، گلناریان ، (۲) ، از دقیقه ۷۶ سعید مساکره (۱) .

مربی : گامبوش .

ارزش کار گروهی ★★

بانک ملی : علی رسول زاده (۳) ، حسین‌یاریار (۲) ، فرامرز امیدوار (۳) ، رحیم میرآخوری (۲) ، ایرج امیدوار (۳) ، غلام حسین هاشم‌پور (۳) ، علیرضا عزیزی (۳) ، ناصر سلیمی (۲)، حسین زمانیان(۳)،حمید شهبازی (۲) ، از دقیقه ٤٤ شهر علی روشن (۲)،علی کرم سوری(۳)، از دقیقه ۸۰ عباس جواهری (ـ)

مربی : فرامرزی.

ارزش کار گروهی ★★

● دیدار سردو کسل کننده نیرو ـ بانک ملی که طول ۹۰ دقیقه بدون نشانه هائی دلچسب از میجان وگرمائی راضی کننده ادامه داشت ، در بی‌سوت پایان با سر و صدا وجنجالی برهیاهو در میدان روبرو گردید !

داور مسابقه محمود خوشخوان وقتی سوت پایان را بصدا در آورد ، در حالی که قصد ترک زمین را داشت ، اعضای هیات مدیره «نیرو» راه را براو بستند و نحوه قضاوت اورا مورد اعتراض قرار دادند و کار به آنجا کشید که گریبان داور نیز گرفته شد و رئیس پلیس اهواز که ناظر به جریان بود در کار مداخله کرد و دستور بازداشت ۲ تن از کسانی را که به داور اهانت کرده بودند داد تا بعد به موضوع رسیدگی شود .

بازی بانک ـ نیرو که از روز دوم جام به تعویق افتاده بود با سردی آغاز گرفت و بهمین شکل هم به آخر برده شد .

در دقیقه۳۵روی پاس‌دوستانی از جناح راست ، شریفی ازداخل محوطه جریمه باضربه‌ای سنگین گل برتری نیرو را به ثمررساند، و ۵ دقیقه بعدشوت همین‌بازیکن به تیر افقی دروازه بانک‌خورد

در دقیقه ٦۳ «داور» خطی مسلم شیدائی روی عزیزی را که قاعدتا میبایست یک پنالتی باشد ندیده گرفت‌و۲دقیقه بعدورزشکاه از تصمیم داور که«گل» دوم‌نیرو بعلت هند شریعی‌مردود شناخت به خشم بانک ملی در فاصله ۱۵ دقیقه به آخر وقت گل گریز از شکست را بدست آوردکه عزیزی در پی فریب شیدائی ، توپ را به زمانیان سپرد و شوت او از ۳۰ متری گل مساوی بانک ملی را در برداشت .

نفت صفر ـ ماشین سازی ۱

آبادان : جمعه ۱۱ فروردین‌ماه ۲۵۳٦ ـ ورزشگاه رضا پهلوی (ششمین دوره فوتبال جام‌تخت جمشید ـ بازی عقب افتاده روز سوم) .

ماشین سازی تبریز ۱ (دقیقه٦۲ معنمای اقدم) .

صنعت نفت‌صفر ، داوری‌خوب محمد ریاحی .

کمک داوران : رجبعلیان و صدرالاشراف زمین‌ناهموار ،هوا توفانی توام با گرد و خاک تماشاگر ۱۰ هزار تن ، در آمد ٤۵۰٤۵ تومان .

ارزش بازی ★★★

ماشین سازی :فضل‌اللهفیائوند (۳)ـ غلامرضا باغ آبادی (۳)ناصر میرزایی(۳) قدرت فرهاد نژاد (۳) سید مجید ناظمی (۲) ـ کیومرث پورفاضل (۳) ، عباس حسن‌زاده (٤) ، احد شتریانی (۳) ، (از دقیقه ۸۵اسماعیل‌صادقپور) ـ رحیم‌منمای اقدم (۳) ، (از دقیقه ۸۹ داود صدقی)، سید کاظم سید علیخانی(۲) ، علی‌اهوازی (۲) ، (از دقیقه ۷٦ سید باقری (۱) .

مربی : گارنیک مهرابیان . ارزش کار گروهی ●●●

صنعت نفت : فیروز راستی (۲) ـ حبیب گلهداری (۳) ، جمشید بشاگردی (۲) ، مسعود دهداری (٤) ، حسن پور یوسف (۳) ـ اسماعیل کشتکار (۲) ،(از دقیقه ٦۱ شهریار قاسمپور (۲) علی بشاگردی (۳)،پرویز جوهری (۲)(ازدقیقه ۹۰ محمد عباسی) ـ نظام آزادی (۳) از دقیقه ۷۵ صفدربنده (۱) عبدالرضابرزگری (۳) علی فیروزی (۳) ،مربی : سالیا .

ارزش کارگروهی ★★★

نفت میتوانست با پیروزی و یاتساوی با ماشین سازی ، حداقل چند صباحی صدرنشین مسابقه ها باشد ولی به آسانی دو امتیاز داد در حالی که میتوانست کار را در نیمه اول تمام کند و بار خود را ببندد . اما این تیم هوشیار و فداکار ماشین سازی بود که بسادگی‌تن‌به شکست نداد و میخواست بعد از آن بازی‌خوب خود برابر ملوان بادستی پر دو امتیاز به عنوان سوغات‌ازجنوب برای همشهریانش به ارمغان ببرد . آنچه در این بازی بیش از همه چشمگیر بود، دوندگی و فعالیت یاران ماشین سازی بود که بازیکنان این تیم یک دم دست از تلاش بر نمیداشتند.

نفتی ها در همان نیمه اول چند خطر جدی روی دروازه‌مهمان بوجودآوردند که اگر خط حمله این تیم کمی با دقت عمل میکرد ، میتوانست دروازه حریف رابگشاید ، دقیقه ۲٤ علی فیروزی از جناح چپ توپی را تا خط کرنر حریف پیش برد .و آنرا برای برزگری سانتر کرد که این بازیکن باکمی تعلل یک شانس مسلم را از دست داد . در دقیقه ۲۸ کشتکار با یک فرار عالی ، پا به توپ از جناح راست تا خط کرنرپیش تاخت و از آنجا با یک سانتر عالی ، توپ را برای فیروزی فرستاد که او بود و فقط دروازمان ولی این بازیکن با وجود شیرجه خوبی‌گمبرای‌زدن ضربه رفت،باکمی درنگ یک شانس صد درصد را از دست داد .

نفتی‌ها کمدر این نیمه فشار زیادی روی دروازه حریف وارد کرده بودند ، دقیقه ۳۲ نیز میتو انستند با شلیک خوب نظام ازادی از فاصله ٤ متری صاحبگل بشوند که شیرجه عالی دروازمان ماشین سازی ، این توپ را مهار کرد .

نیمه دوم ماشین سازی ضمن اینکه از باد موافق سودمی‌برد ، باهوشیاری‌بیشتر روی توپ ها عمل می‌کرد و در دقیقه ٦۲ صاحب گل برتری شد .در این دقیقه نفتی‌ها دوکرنر بی‌دریی به ماشین سازان دادندکه کرنراولی را راستی دفع کرد ولی کرنر دوم را که باز هم اقدم زد ، راستی بجای مهار ، داخل دروازه فرستاد .جریان ازاین قرار بود که وقتی مهنمای اقدم کرنر راروی دروازه فرستاد . بادهم کمک کرد و آنرا راهی دروازه کرد، راستی قصد مشت کردن توپ رابرای فرستادن بهبالای دروازه نمود که توپ به تیرک افقی‌اصابت نمود و وارد دروازه شد . صنعت نفت‌بعد از دریافت این گل تلاش بسیاری برای دستیابی به گل مساوی بعمل آورد اما ماشین‌سازان همه خطرات را با خونسردی کامل دفع کردند . بهر صورت ازپیروزی ماشین سازی در جنوب با حساب‌درخششی که نفتی ها تاباینجا راه نشان داده‌اندنمی‌توان به‌آسانی گذشت و ازآن باید بعنوان پیروزی ارزشمند و بزرگی یادکرد.

آرژانتین ۳ ـ بلغارستان ۱

در دیداری دوستانه در استادیوم «بوکاجونیورز» ـ بوینوس‌ایرس ، تیم ملی فوتبال آرژانتین ۱ـ۳ برابر بلغارستان به پیروزی رسید.

گالنگو (۱۰) ، اوریتر(۱۲) و آردیلس (٦۵) سه گل‌آرژانتین رابدست آوردند و نیکولای‌در دقیقه۳۵تنها گل‌بلغارستان رازد.

ارژانتین : فیلول ـگالوان، تارانتینی ، پاگانینی ،گالنگو ، پارسارلا ،هوسمان ،(برتونی)، آردیلس، لوکوئه ، والنسیا ، اورتینر .

بلغارستان : استایکوف ـ نیکولای ، مارف ، بونف ، ایلیف (مارکوف) ، کاشروف ، نیشانسکی،مانولوف ،الیازکوف، دنوف، زوزوکوف .

دیدارهای بانکوک ومشکل تازه

بازیهای آسیائی ۱۹۷۸ بانکوک در فاصله چند ماه به آغاز خود بتازگی با مشکلی تازه روبرو گردیده است !!

این مشکل حرف فدراسیون های بین‌المللی شنا و تیر ـ اندازی باکمان است که‌عنوان کرده‌اند در صورت حضور شناگران و تیر اندازان‌چینی در این دیدار ها آنرا برسمیت نخواهند شناخت ، و باین ترتیب مسئله تازه‌ای را برای دیدار های بانکوک بوجود آورده‌اند !

چین عضویت فدراسیون‌های بین‌المللی ایندو ورزش را ندارد و ازآنجائی که‌فدراسیون بین‌المللی المپیك میباشد ،به همین خاطر کشور هائی کـه بازیهای آسیائی تابع کمیته عضو فدراسیون های‌بین‌المللی نیستند ، اجازه شرکت دراین گونه مسابقات بین‌المللی راکه تحت نظر کمیته بین‌المللی المپیك برگزار میشود،ندارند.

اما موضوع اینجاست که «چین» در هفتمین دوره‌بازی های آسیائی در تهران ، در دیدار های ایندو رشته‌شرکت داشت و آنطور که درتوضیح این موضوع اشاره گردیده ، کمیته‌برگزاری‌بازی های‌هفتمین دوره برای حضور چین در بازیها اجازه مخصوص از فدراسیون های مربوطه گرفته بود .

پیش ازدیدارهای آسیائی تهران ، « تایوان»،ازعضویت فدراسیون بازیهای آسیائی اخراج گردید و به جای آن « چین» پذیرفته شد ، ولی در سطح جهانی هنوز « تایوان» عضویت فدراسیون های بین‌المللی را دارد و از آنجائی که « چین»شرط عضویت خود در هر فدراسیون را اخراج «تایوان» قرار داده است ، اختلاف هائی میان فدراسیون های آسیائی وبین‌المللی‌رشته های مختلف ورزشی وجود دارد که آسیائی ها « چین»را به جای تایوان پذیرفته‌اند ،اما جمعی از فدراسیون های‌بین‌المللی هنوز به اینکار تن در نداده‌اند .

اخبار کوتاه

نمایش‌ژیمناست های آلمانی در شیراز

شیراز ـ تیم ژیمناستیک مردان کشور آلمان غربی که برای انجام دیداری دوستانه‌به شیراز آمده بود ، نمایش جالبی از این ورزش ارائه داد.

دیدار دوستانه تیم های آلمان و شیراز ، با حضور دکتر منوچهر آزمون استاندار فارس ، مسئولان سازمان های دولتی و گروه کثیری از علاقمندان در سالن‌ژیمناستیک دانشگاه پهلوی‌انجام شد .

در پایان مسابقه که بیش‌از یکساعت و نیم بطول کشید، استاندار جوایزی به قهرمانان هر دو کشور داد .

تیم ژیمناستیک شیراز رااین عده تشکیل دادند ، روحانی، اکرمی ، خلیلی ، محمدی ، حسینی . خادمی . گلچین . مجید ناشینی . محور .مربیان: توانا و سعیدزاده . سرپرست اعظمی .

دیدارهای آموزشگاه های آذربایجان غربی

رضائیه ـ بیست و چهارمین دوره مسابقه های ورزشی آموزشگاه های استان آذربایجان غربی‌که از سه روز قبل و در رضائیه آغاز شده است همچنان ادامه دارد .

دیدارها با شرکت بیش از یکهزار تن از دانش آموزان دختر و پسر سراسر استان‌در مجموعه ورزشی رضا پهلوی برگزار میشود و نتایجی که تاکنون بدست آمده ، از این قرار است :

شطرنج:تیم شطرنج‌دختران ناحیه یک آموزش وپرورش ناحیه یک رضائیه در صدر قرار گرفت ناحیه دو ومهاباد به ترتیب دوم و سوم شدند .

در گروه پسران‌بازهم‌ناحیه یک بقهرمانی نشست و ماکو و شاهپور در رده های بعدی جای گرفتند .

بسکتبال : نواحی‌یکـو دو رضائیه و شهرستان مهاباد در هر دو گروه بسکتبال پسران و دختران در رده های اول تا سوم ایستادند .

پینگ‌پنگ دختران : ۱ـرقیه تربره از ناحیه یک ۲ ـشیخ آقایی از مهاباد ۳ـ حاتمی از ناحیه یک ٤ـبلوری از مهاباد ۵ـ قاضی ازمهاباد ٦ـوحیدی از ماکو .

پینگ‌پنگ پسران : ۱ـ باقر امیر بابایی از ناحیه یک ۲ـ بهروز شهریاری از ناحیه یک ۳ـ ایرج وحید افشار ازناحیه دو ٤ـ رحیم فتحعلی زاده از بوکان ۵ـ سیروس وحید از ناحیه یک ٦ـ رحمان عباسی از ناحیه دو .

هندبال دختران : ۱ـ ناحیه یک رضائیه ۲ـ ناحیه دو رضائیه ۳ـ ماکو .

بابل ـ تیم فوتبال بابل در مسابقه رفت و برگشت باتیم رامسر ـ‌یک پیروزی و یک مساوی دست یافت . بابلی‌ها که در چهارچوب فوتبال جام استان‌مازندران‌بارامسر روبرو شد، بااین‌پیروزی‌به‌مرحله‌بعدی راه یافتند.

تیم فوتبال:اکبرخدامی،احمد او ضیاء سهراب فضل‌الهپور محمد نجفی ، ابوالفضل واعظ زاده، احمد مقداری ، اصغر علی‌پور، جعفر مشهدی‌سری، عباس معتضدی،رحیم مولائیان، عبدالله خیراللهزاده، محمدرضا معصومیان، عباس بصیری، عبدالحمید حمیدی ، مربی : مجید صفابخش.

کشتی مسجد سلیمان وبندر شاهپور

بندر شاهپور ـ تیم های‌کشتی هخامنش مسجدسلیمان و پاس بندرشاهپور مسابقه‌ای‌دوستانه در تالار سرپوشیده کاوه‌سر بندر برگزار کردند که هر دو تیم با ۵ برد و ۵ باخت به نتیجه مساوی رسیدند ،چهره های پیروز این دیداردوستانه اینها بودند (در برخی وزنها دو دیدار انجام شد) .

٤۸ کیلو : منوچهر حاجی زاده ، ۵۲ کیلو : سیامک حاجی‌زاده از پاس ۵۲ کیلو : منوچهر زونه از هخامنش ۵۷ کیلو : مهرزاد دوکوچکی از پاس ، ۵۷کیلو : علاءالدین از هخامنش،٦۲ کیلو کیومرث عزتپور و انشار موری از هخامنش ٦۸ کیلو غلام بختیاروند ، ۷٤ کیلو جعفر پوپ از هخامنش و ۸۲کیلو تقی روانی‌ازپاس حریفان‌خود را بردند .

داوری مسابقه ها را غفوری، سامانی ومحمدی پور بعهده داشتند .

مسابقه‌های انتخابی کشتی فرنگی

«فرنگی» کارهادر آزمایشی تازه

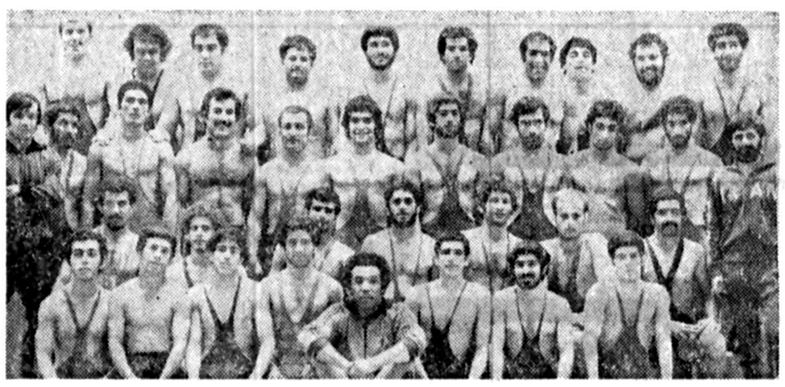

اردونشینان کشتی که دروز های ۱۷ و ۱۸ فروردین ماه برای جام طیار یالازوابراهیم مصطفی مبارزه میکنند باتفاق حسین ملا آبادی و کهندل مربیان حاضر در اردو در تصویر دیده میشوند.

پنجشنبه و جمعه هفته آینده کشتی‌گیران برتر فرنگی ایران، برای راه یافتن به تیمهای‌منتخب برای۲مسابقه بین‌المللی‌برگزاری در ترکیه ومصر در تالاربدمینتون استادیوم امجدیه رویاروی هم خواهند ایستاد تاچهره تیم های اعزامی به مسابقه های‌بین‌المللی جام طیاریالازدر ترکیه و ابراهیم مصطفی در مصر را روشن‌نمایند.

فدراسیون کشتی ایران عنوان کرده نفرات اول این مسابقه ها درهرشرائطی اعضای تیم‌اعزامی‌به جام طیار یالاز را تشکیل‌خواهند داد و برای شناخت مسافرین‌مصر کمیته فنی از جمع نفرات دوم و سوم ، ۱۰ تن را دستچین‌خواهد کرد.

قبلا فدراسیون کشتی باشرایطی نظیر این در مورد مسابقه های بین‌المللی جام دانکولف عمل‌کرد، و نتیجه کاربدون‌مطالعه‌فدراسیون چیزی بود که در بلغارستان نمودار شدو دیدیم کشتی‌گیرانی چون سبحان روحی ، مشهدی اسماعیل ، طاهری و ... نمی‌بایستی بصرف قهرمانی راهی بلغارستان شوند .ولی بهر حال باهر شرایطی رفتند.

وحالا در فاصله یك هفته به آغاز مسابقه های انتخابی یادآور میشویم مقام قهرمانی درمسابقه هانباید جواز حضوردریك مسابقه بین‌المللی باشدو بایستی کمیته فنی با دقت نظر فراوان پس از بررسی رویداد های جدول‌انگشت بر نفر منتخب بگذارد . زیرا سوای همه نکات ما باید ۹ ماه دیگر درتایلنددر بازیهای‌آسیائی از مقام قهرمانی خود در نزد مردان شرقی آسیا دفاع کنیم، که این کار،امری آسان و سهل نیست بخصوص که هنوز خاطره های سالهای ۱۹٦٦ و۱۹۷۰ را کشتی گیران اعزامی از یاد نبرده‌اند که هوای‌شرجی ورطوبت فوق‌العاده مقدار زیادی‌ازکیفیات آنها را از میان برده بود .

فدراسیون کشتی که از هم اکنون برای بانکوك دور خیز کرده است ، بهتر است همه‌چیز رابرای مسابقه های آسیائی در نظر بگیرد ودراین میان تلاش داشته باشد بهر شکل‌بهترین‌ها را بصف کندو از آزمایش‌مردان ناموفق بهرشکل حذر کند.

اردوی کشتی‌گیران فرنگی که از روز پنجم فروردین ماه در مجموعه آریامهر تشکیل شده تا هنگام عزیمت تیم های برگزیده ادامه خواهدداشت .

برنامه کار تمرینات را محمود جمالزاده ملی پوش گذشته کشتی فرنگی واستادمدرسه عالی ورزش طرح ریزی کرده و روی همین برنامه تنظیم شده‌حسین‌ملاقاسمی مربی تیم‌ملی‌باهمکاری‌حشمت‌الله کهندل و رحیم علی آبادی همه روزه تمرینات آمادگی را انجام میدهند .

در جمع دعوت شدگان اردو مرادعلی شیرانی ،هاشم قنبری و غلامعلی امیری در کنارغلامرضا قصاب ازجمله‌غائبین بزرك‌هستند. قصاب بنظر میرسد بخاطرآسیب دیدگی گردن این بار هم در صف شرکت کنندگان دیده نشود ، در حالی که مراد علی شیرانی هنوز هم بخاطر بی‌مهری مسئولین اشتیاقی به حضور در اردوهای آمادگی نشان نمیدهدو معلوم نیست چرا فدراسیون کشتی به خواسته های منطقی او پاسخی نمیدهد.

فدراسیون کشتی که برای گزینش دو تیم برگزیده‌نفراتی شاخص رابنام برای این دیدارها دعوت کرده است بعدازاین دو سفر قدارکاتی ، بنظر میرسد میزبان دو تیم شرقی اروپا در تهران خواهدبودوتاپس‌ازاین‌دیدار ها، تیم‌اصلی شرکت کننده در بازیهای آسیائی تایلند را شناسائی کند.

برای ترکیه ، تیم ایران در دهه سوم راهی آنکارا خواهدشد که‌دراین سفر ۱۰ کشتی‌گیر به همراه ۲ مربی‌یك سرپرست گروه اعزامی را تشکیل خواهندداد.

دعوت شدگان بمسابقه های انتخابی در وزنهای دهگانه ازاین قرار هستند :

٤۸ کیلو : خلیل رشید محمد زاده ، احمد صوفیانی ،کرامت زرنك ، اکبر محمودی ، حبیب کاکاحاجی ، حمید رضاسرشار، نمکی ، عباس پلنك‌کش .

۵۲ کیلو : مرادعلی شیرانی، علی صائب ، غلامعلی امیری ، مراد علی شیرانی، حسن‌کاشانی، اسدالله‌امیری، علی‌خانی،ناصر نوربخش ، حسن پور نگهبان .

۵۷ کیلو : حسین قورانیان ، نصرت‌الله سریری ، اصغر منافی‌زاده ، قاسم عظیمی، مومنی، فولادی ، حسین نقیب زاده ،علی منتظری ، احمدی .

٦۲ کیلو :حمید رستم‌پور ، محمد بناء ، غلامرضا قصاب ، فریدون عشق پرست، مرادقربانی، علی احمدی.

٦۸کیلو: محمد دلیریان ، جعفر علیزاده ، اکبر قربانی ، احمد رضا محمدی ، رضا مقدم ، بهروز امروزی .

۷٤ کیلو : هاشم قنبری ، فریدون بهنام‌پور ، محمد ولی شیخی ، علی عسگری ، علی میرزائی ، محمدرضا نظری ، کریم قهرانی ، عباس شایسته دوست .

۸۲کیلو :خسرو نظافت‌دوست، هوشنك منتظرالظهور ، علی‌اصغر نظری ، مصطفی کبابی ،عبدالرضا یوسف آبادی .

۹۰کیلو : هاشم کلاهی ،محمد رمضان‌زاده ، منصور بازیار و منصور باقری .

۱۰۰ کیلو : بهرام مشتاقی ، اسمعیل مربی‌زاده ،حسام‌الدین جعفری، حسین گلابی .

۱۰۰ + کیلو: داود ایوب ، بهمن‌پوربور ، مصطفی یزدانی .

راه‌یابی بمسابقه های بین‌المللی قاسمی «نشسته نفر وسط» علی

حماسه «بزرگترین» پاورقی تازه‌دنیای‌ورزش

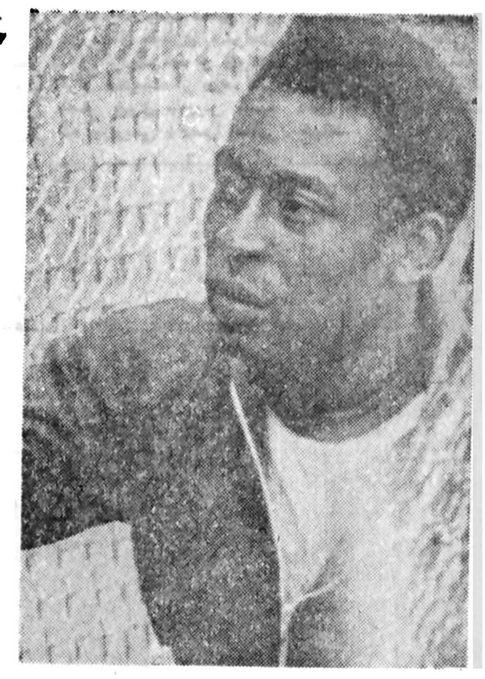

این حماسه مردی است که شاید در تاریخ دنیای‌توپ گرد هرگز جهان بر تولد دیگری چون او شهادت ندهد.

این پرشکوه ترین قصه تولد و مرگ افتخار های‌انسان ها است .

این نگاهی از بالا و کاوشی در قلب امپراطوری‌فوتبال برزیل است ، آنجا که افسانه توپ گرد از قلبی آباددرسینه تا استادیوم پرشکوه «ماراکانا» در ریو با آهنگ « سامبا» شکل میگیرد .

این حماسه بزرگترین است ، حماسه تولدو مرگ افتخارات مردی بنام « پله» .

این مجموعه‌ایست که گردآوری آن شما را صاحب بزرگترین گنتاب تاریخ فوتبال میکند ، حتی یک شماره آنرااز دست ندهید .

شنبه ۱۲ فروردین ماه ۲۵۳۷ دنیای ورزش باه پله» آغاز میکند .

فوتبال «جام»های باشگاههای اروپا

ویتربونهوف بازیکن ملی پوش تیم بورسیامونشن‌گلادباخ قهرمان باشگاه های المان غربی بازدن‌گل پیروزی مونشن گلادباخ دردیدار بایوبرسول قهرمان باشگاه های انگلیس ، شادمان تر از تمامی سال‌های گذشته ، بیست و ششمین سالروز تولدش راجشن گرفت .

لیورپول‌و مونشن گلادباخ‌دو تیم میانلیست جام قهرمانی باشگاه های اروپا درسال پیش، امسال‌در مرحله نیمه نهائی این مسابقه ها رودررروی هم قرار گرفتند‌که دیدار رفت دوتیم در شهر دوسلدورف آلمان انجام‌شد.

نتیجه این بازی تا دقیقه آخر مساوی ۱ـ۱ بود . لیکن گلی که بونهوف از فاصله بیست‌متری وروی یک ضربه‌آزادبثمر رسانید، قهرمان آلمان را فاتح بازی رفت نمود .

گوال را ژوپ‌هاینکس گوش چپ بزرگ المانی ساخته و پرداخته کرد ویلفریدهانس از فاصله ۱۰متری از پاس هاینکس حداکثر استفاده را برد و دقیقه ۳۰ مونشن گلادباخ را صاحب برتری ۱ـ۰ نمود . شصت وهفت هزار تماشاگر حاضر دورزشگاه «راین» دوسلدورف بعد از اینگل بدفعات شاهد خطرات بعدی تیم قهرمان المان روی دروازه لیورپول بودند ، لیکن قبل از پایان نیمه اول گل دیگری بدست نیامد .

دقیقه آخر

برتری ۱ـ۰ مونشن گلادباخ تا دقیقه ۸۷ پایدار ماند . تا اینکه دراین دقیقه دیویدجانسون یار تازه وارد تیم انگلیسی با گلی‌برق آسا، تمامی امید های المان هارا برباد داد . بااگل جانسون برای لیورپول دیگر خوشبین ترین‌افراد هم امیدبه تغییر مجدد نتیجه نداشتند. ولی در آخرین لحظات بونهوف گل دوم مونشن گلادباخ را زد و بدین ترتیب قهرمان‌آلمان کهسال پیش دیدار فینال جام باشگاه های اروپا را ۱ـ۳ باخت، این‌بار ۱ـ۲ بپیروزی رسید.

ولی باوجود این نتیجه ، امیدواری لیورپول که ۲ هفته‌بعد میزبان بازی برگشت خواهدبود، برای رسیدن مجدد به فینال جام باشگاه های اروپا بیشتر است . چون حتی بابرد ۱ـ۰ در مسابقه برگشت نیز می‌تواند ، حذف کننده یاران برتی‌فگتر باشد .

دردیگر مسابقه نیمه نهائی جام قهرمانی اروپا ، یوونتوس‌قهرمان ایتالیا نیز در دیدار سنگین و فشرده فقط با یک گل موفق بهه شکست اف . سی .بروژ قهرمان بلژیک شد. بازی دو تیم در برابر ۷۰ هزار تماشاگردر تورین انجام گرفت و روبرتو بنگا مهاجم‌ملی پوش یووتنوس گل برتری تیم خود را زد . این گل درست‌به فاصله ٤ دقیقه قبل از پایان وقت بدست آمد .

اندرلشت در فینال

در جام برندگان جام نیم‌پارژیکی اندرلشت که سال ۱۹۷٦ فاتح این جام بود و سال قبل هم‌فینالیست بود باشکست ۰ـ۱نیم هلندی‌توونت آنشد دربازی رفت، حضور خود رادر فینال ، حتم ساخت .اطمینان خاطر یاران توپچی بزرگ هلندی را بی‌رنسن برینک بدین خاطرمی‌تواند باشد که اینان در هلند ، تیم تونت را ۱ـ۰ مغلوب ساختند. دربازی برگشت در بلژیک ،حتی با یک نتیجه .

سال پیابی در فینال جام برندگان مساوی‌هم،اندرلشت برای‌سومین جام حاضر خواهد بود .

حریف فینالیست اندرلشت یکی از دو تیم اتریشی آستریاوین و دینامو مسکوازشوروی‌خواهند بود ،دینامومسکو چهارشنبه‌شب میزبان بازی رفت‌بود . و با ۲ گل آخر وقت ، توانست از شکست ۱ـ۰ به برد ۱ـ۲ دست بیابد .

۲٦ دقیقه از مسابقه نگذشته‌بود که «مهامیستر» یار تیم آستریاگل اول را بسودتیم‌خود بثمررسانید انتظار پنجاه و پنج هزارتماشاگر برای دیدن گل مساوی تا دقیقه ۸٤ بطول‌انجامید ،تسرتلی زننده گل مساوی دینامو بود .

یک دقیقه بعد درسوویچ هم گل پیروزی روسها را بدست آورد . دینامو مسکو که سال ۱۹۷۲ تیم فینالیست جام برندگان جام باشگاه های اروپا بود ، فقط با نتیجه مساوی باباخت با تفاضل یک گل و گل های زده بیشتر در خانه حریف میتواند ، یکبار دیگر قدم به دیدار فینال این مسابقه ها بگذارد .

شکست بارسلون

در هر دو مسابقه جام اتحادیه باشگاه های اروپا ، دو نتیجه غیر عادی بدست‌آمد، چون‌باستیا تیم شگفتی آفرین مراحل قبل در زوریخ بتیم‌کم امید گراس‌شاپرز باخت و اف ، سی ، بارسلون با دوستاره‌هلندی‌اش یوهان‌کرویف و یوهان نیسکنز در سه تیم هلندی پی . اس . و آیندهوون بشکست سنگین ۳ـ۰ تن درداد. در مسابقه تیم فرانسوی باستیا با گراس شاپرز ، کریمائو فقط بعد از ۱۸ دقیقه گل اول مسابقه را برای باستیازد ، بفاصله ۳ دقیقه هرمان‌گل مساوی‌را بدست آورد، گل برتری میزبانان هم از روی ضربه پنالتی توسط پونته زده شد .

در دقیقه ۳۷ جانی رپ مهاجم ملی پوش و هلندی باستیا همکار خود را کرد و اواین بارنتیجه را بسود باستیا به مساوی۲ـ۲ تبدیل کرد.

۱۰ دقیقه بعد از شروع نیمه دوم ، مجددا گراس شاپرموفق بدست یابی به دروازه باستیاشد و با همین گل بازی را برد ، زننده این گل مونتاندون بود.

شکست بزرگرابارسلون‌متحمل شد . پی ، اس ، و آیندهوون ۲بار در نیمه اول و یکبار در وقت‌دو‌مدروازه حریف اسپانیائی را گشود تا ۳ـ۰ فاتح دیدار باشد . کرویف برای آخرین بار با بارسلون نیز بخاطر خطا روی رنه واندرکریف ملی پوش دیگر هلندی اخطار گرفت .

چگونه «مات» میکنید؟

مسئله شماره ۲۴

سفید شروع و در ۳ حرکت مات میکند

برنامه‌ای را برای علاقمندان شطریج اغاز کرده‌ایم که هر روز مسئله‌ای طرح می‌کنیم تا خوانندگان با اندیشیدن برای پیدا کردن راه حل، ضمن سرگرم شدن بر معلومات خود نیز بیافزایند

این «مسئله»ها را در هر شماره خواهیم داشت، ضمن اینکه در شماره بعد جواب آنرا نیز چاپ میکنیم

حل مسئله شماره ۲۳

1— De7.	Rh6
2— D. h7.	R.D
3— Te7.	Rh6
4— Th8	مات

سه گل برای اسپانیا

تیم ملی فوتبال اسپانیا در یک نتیجه ۰ـ۳ تیم ملی نروژ رامغلوب دیدار دوستانه در شهرگیژون با ساخت . این دومین مسابقه تدارکاتی اسپانیائی‌ها در راه‌کسب آمادگی برای جام جهانی آرژانتین بود . گل های اسپانیا بوسیله «کوئینی» (۲گل) و «ویلار»بدست آمد. سی هزار تماشاگر از این مسابقه دیدن کردند.

اطلاعیه انجمن موتورسواران ایران

یکرشته مسابقات بهاره موتورسواری زیر نظر انجمن درساعت ۱۰ صبح روزجمعه ۱۸ و ۱۹ و ۳۷ دروورزشگاه انجمن واقع‌درکوی‌شهران (ارتفاعات تن) انجام خواهد گردید ، از کلیه علاقمندان و شرکت کنندگان دعوت مینماید که برای ثبت نام و کسب اطلاعات بیشتر صبحها ازساعت ۱۰ الی۱۲ وبعداز ظهر ها ازساعت ۱٦ الی۱۸ باستثنای روز های تعطیل‌به دفتر انجمن موتورسواران ایران‌واقع در خیابان‌ویلاکوچه‌خسرو پلاك ۵۲ـ ۵٤ طبقه یکم مراجعه نمایند.

انجمن موتورسواران ایران

نیازمندیهای اطلاعات

تلفنهای: ۳۱۲۴۱۳-۳۱۱۲۲۷

نیازمندیهای اطلاعات تلفنی آگهی میپذیرد

فروش دست اول

لوستر

تعدادی لوستر اپالین کریستال وبرنز وارد شده علاقمندان بنشانی عباس‌آباد خیابان میترا نکیسا شماره ۹ موسسه پالپ و تلفن ۸۵۴۱۹۶ تماس حاصل فرمایند.

یک سری مبلمان نهار خوری، اطاق خواب ، پذیرائی ساخت ایتالیا کاملا نوسفارش‌شخصی ۶۳۷۲۷۸

دستگاه‌آمپلی فایر و کاستنو بفروش میرسدتلفن ۶۳۲۱۹۳ ۱ـ۲ آـ۱۷۷۰

بهترین لوازم ارایش وزینت، لباس عروس و زنانه فرنگی سایز۳۲تا ۴۲ فروشی۹۷۰۵۰۴ آـ۱۸۱۴

کلیه‌لوازم‌منزل به علت‌مسافرت فروشی ۷۹۹۵۲۴ ۱ـ۲ آـ۱۹۰۰

اکازیون مقداری وسائل منزل بعلت مسافرت بفروش میرسد تلفن ۶۸۷۴۳۰

فروش دست دوم

ماشین حریر برفی (۱۲ تا۲) ۸۲۰۸۴۳

خریداثاثیه

گالری فرش
شایان ۶۶۱۰۶۹ و ۶۶۶۲۳۰ خریدار قالی‌و قالیچه‌کهنه ونوکاخ ۷۹

فرش ایران‌نوین
فرشهای بقیمت‌رسیده شما را برای صادرات گرانتر از همه می‌خرد ۶۵۳۱۹۵

فرش حاج علی بیگی خریدار فرش نو و کهنه ۹۶۹۲۵۹

فرش امید
بهترین خریدار فرش کهنه و نو ۳۴۵۶۵۵ـ۳۳۷۷۰۲

فروش اتومبیل

پیکان

پیکان جوانان زرد مدل ۵۴در وضعیت مالی بدون تصادفبه فروش میرسد ۲۶۵۵۷۴ و ۷۶۳۴۶۶ آـ۱۹۰۶

پیکان دولوکس ۵۴ و۵۱ تلفن ۳۴۴۹۸۲

پیکان دولوکس ۵۴ شیشه رنگی سپربهن رینگ رادیال فروشی ۷۸۴۵۹۲ آـ۱۸۲۶

پیکان‌دولوکس مدل ۵۴ شیشه رنگی باللوازم اضافی فروشی ۶۵۱۶۵۲ آـ۱۷۰۲

ژیان
ژیان ۵۲ تمیز با مالیات ـ بیمه فروشی از ۳ تاه بعد از ظهر تلفن ۷۶۸۰۲۰

فیات
فیات ۱۲۸ مدل ۷۳ـ۱۱۰۰تمیز قیمت ۲۶۰۰۰ تومان ۶۵۴۰۱۰

شورولت
شورلت‌کامارو۷۶بسیار تمیز ۳۷۱۵۵۸

شورلت ۲۵۰۰ سفید مدل ۵۴ تمیزکارکرد ۲۲۰۰۰ باتجهیزات رویال و کولر صبح ها تلفن ۲۷۲۱۸۹ ۱ـ۲ آـ۹۰

شورولت بلیزر شایان ۷۷ گمرک شده بدون نمره بعلت مسافرت بفروش میرسد تلفن روزها ۳ـ۶۸۵۷۰۲ و شبها ۹۶۲۳۱۲ ۱ـ۱۷۰۴

بی‌ام‌و
بی‌ام‌و ۵۱۸مدل ۷۸رنگ یشمی متالیک کارکرد۸ هزارکیلو متر بفروش میرسد تلفن ۶۲۸۵۱۲

یکدستگاه اتومبیل بی‌ام‌و مدل ۷۸رنگ آبی فروشی۲۳۰۹۸۶ آـ۱۹۰۴

بی‌ام‌و ۵۲۰ آخر ۷۳ قرمز رنگ تلفن ۹۴۰۶۰۹ آـ۱۷۰۳

بی‌ام‌و ۲۰۰۲ مدل ۷۲ سند ۷۱موتور ۷۷ مالیات وبیمه دارد ۶۵۹۹۶۸ آـ۱۸۲۸

پژو
پژو ۵۰۴ مدل ۷۱ رنگ سفید فروشی تلفن ۶۵۷۳۰۶ ۱ـ۲ آـ۱۷۵۳

پژو مدل ۷۱ـ ۵۰۴ جی ال رنگسرمه‌ای فروشی۳۱۷۴۱۵ ۱ـ۲ آـ۱۸۶۰

بفروش میرسد پژو ۴۰۴ ـ مدل ۷۱ سفید ـ بی‌واسطه تلفن ۳۸۸۱ـ ۰۲۲۲۱ گوهردشت

پژو ۵۰۴ انگوری ۷۸ شماره نشده تلفن ۶۴۷۲۴۳ آـ۱۸۱۳

پژو ۱۰۴ آلبالوئی مدل ۷۴ فروشی تلفن ۷۸۴۱۳۲ آـ۱۷۰۵

یکدستگاه پژو مدل ۵۰۴ ال مدل۷۸ رنگ انگوری ترانزیت تلفن ۷۳۵۱۱۷ از ۸ صبح تا ۱۲ ظهر آـ۱۸۲۵

فورد
فورد تانوس مدل ۷۷ جی ال رنگ متالیک رادیو پخش اتو ریورزولوازم اضافی صبح ها ۶ـ۸۲۱۰۴۲عصرها۹۴۳۵۰۸ ملیشاهی ۱ـ۳ آـ۱۷۵۰

فورد نیتو مدل ۷۳ چهار سیلندر ۴۵۰۰۰ تومان باتعویض ۳۰۴۶۱۰ آـ۱۹۳۲

مینی‌ماینر
مینی‌ماینر مدل ۷۰ قرمز رنگ بفروش میرسدتلفن ۸۳۲۹۴۳

جگوار
جگوار مدل ۷۴ بعلت مسافرت بفروش میرسد باقیمت مناسب ازساعت۶ ببعد ۳ـ۶۸۵۷۰۲ و ۹۶۲۳۱۲

اپل
اپل مدل ۶۳ـ ۱۳ هزارتومان ۶۸۳۴۷۸

آژانسهای اتومبیلهای کرایه‌ای

پارک وی — **های‌وی سرویس** — ۶۳۳۲۴۲ ۶۳۸۹۹۸	فرجام — **یلوتاکسی** — ۲۲۵۰۵۷ ۲۲۵۰۵۶
کندی — **تورینگ سرویس** — ۹۲۵۲۳۲ ۹۲۶۱۹۷	جردن — **جردن تاکسی** — ۲۲۲۳۴۵ ۲۲۲۳۳۶
بلوار الیزابت — **الیزابت تاکسی** — ۹۳۳۶۰۲ ۹۳۱۷۶۸	کورش کبیر — **پرسپولیس تاکسی** — ۸۴۰۶۶۳ ۸۴۱۳۲۶
سید خندان — **تکنوترافیک** — ۲۳۲۰۴۷ ۲۳۵۷۸۰	پل رومی — **رزتاکسی** — ۲۷۷۳۸۵ ۲۷۵۲۵۶
اختیاریه — **پیمان تاکسی** — ۲۴۳۱۵۰ ۲۴۳۲۸۷	پهلوی — **داریوش تاکسی** — ۲۹۱۲۳۶ ۲۹۱۷۶۸
روزولت — **کیان تاکسی** — ۸۳۳۳۸۷ ۸۳۸۷۱۹	تاج — **نیوتاکسی** — ۹۸۱۹۶۶ ۹۸۰۰۷۷

هیلمن
هیلمن سفید مدل ۵۵ تهرانل تلفن ۹۶۴۴۳۹ از ۳ تا ۸ بعد ازظهر

دوفین
دو مدددوفین ـ ۳ هزارتومان ۶۸۳۴۷۸

آلفارمئو
آلفارمئو ۲۰۰۰ جی تی مدل ۷۲باراديو پخش‌تلفن۸۴۴۹۱۱ـ ۷۶۳۵۹۴

جیپ
جیپ اهو مدل ۵۱ سند ۵۲ تمیز بفروش میرسد از ۷ شب ببعد ۲۹۵۳۰۷

جیپ تویوتا مدل ۷۶ بسیار تمیز ۸۴۸۳۸۱

دو دستگاه بلیزر ۷۸ تمامفول بعد ازظهرها ۶۵۹۷۱۷

مینی‌ماینر ۶۹ آلبالوئی رنگ تمیز باپخش صوت وقیمت مناسب بفروش میرسدتلفن ۱۷۹۹۶۶۷۵از ۴ تا ۷ بعدازظهر

فروشگاههای اتومبیل

پیکان نقد و اقساط با وام بانکی تلفن۶۴۱۹۵۶

انواع پیکان ۳۶ با وام بانکی ویااقساط شرکت گزینش ۹۶۰۱۰۲ـ۹۲۷۴۸۴

مینی بوس اوـام
انواع مینی‌بوس اوـام‌و کمپرسی ۲ تن اوـ ام آماده‌تحویل ۳۹۳۲۰۳ و ۳۱۶۲۸۱

پیکان
انواع پیکان با وام‌بانکی ۳۰ ماهه ۶۴۳۴۴۵

داتسون
انواع اتومبیل های دیگر خرید و فروش معاوضه نقدو اقسط مشمول تخفیف خیابان شهناز چهارراه صفاتلفن ۷۶۷۰۶۹ ـ ۷۶۴۴۸۲

نمایشگاه اتومبیل ماشین سرا
نماینده‌رسمی‌اتومبیلهای **سوبارو**
تحویل فوری ۲۶ ـ ۶۳۱۰۲۵

دوج گالانت
دوج لانسر
وانت واستیشن
کلت
نقد واقساط با بهره بانکی نمایشگاه‌اتومبیل‌پرویزکوروش کبیرنبش‌شهناز ۵ تلفن۷۵۳۹۵۸ و ۷۵۵۰۸۴

ولوو
انواع کامیون‌های ولوو آماده تحویل تلفن ۳۱۶۲۸۱ و ۳۹۳۲۰۳

تویوتا
باوام بانکی ۳۰ ماهه بقیمت‌کمپانی تلفن ۶۶۵۷۵۶ ۶۶۱۳۴۰

تویوتا۷۸
کرونا ـ کارینا ـ وانت نقد و اقساط آماده تحویل ۳۱۴۵۷۱

مرکزخرید و فروش
اتوبوس مینی بوس
نشانی سیمتری سه‌راه مختاری تلفن های
۵۲۷۹۰۰
۵۳۶۳۰۱
۵۲۳۱۲۵
۵۳۹۳۲۰
گلپایگانی

انواع پیکان و رنو با وام بانکی ۳۰ ماهه تلفن ۷۵۰۴۵۱ و ۷۶۱۸۳۰ آـ۱۸۲۷

بورس اتومبیل عبدی
تاکسی شخصی نقد و اقساط نارمك ۴۶ متری شرقی تلفن ۷۹۳۴۳۵

کرایه اتومبیل

تراول تاکسی
عباس‌آباد
بااتومبیلهای تشریفاتی‌باراننده و بی راننده شبانه روز در خدمتشماست:تلفنهای ۸۵۴۴۳۱ و ۸۵۴۴۲۹ و ۸۴۸۴۵۱ و ۸۵۷۸۷۱

تکنوترافیک تاکسی
سرویس شبانه‌روزی ۲۳۵۷۸۰ ـ ۲۳۲۰۴۷

اتو تهران سرویس شهری مینی‌بوس ـ اتوبوس تلفن ۳۵۹۴۵۰ـ۵۱

آژانس توریستی مجلل کرایه اتومبیل داخل و خارج‌شهر تلفن۹۳۶۰۲۰

میهن‌توریست تاکسی
شبانه‌روزی امیرآباد ۶۳۴۵۱۸ ۶۳۴۷۱۹

امریکن تاکسی‌سرویس
شبانه‌روزی۲۳۸۹۴۰و ۲۳۷۸۲۹ آـ۱۹۲۰

شوش بار
حمل‌بار واثاثیه منزل با بسته بندی درشهر وشهرستان
۳۶۱۱۱۱
۳۶۱۱۱۲
۳۶۱۱۱۳
۳۶۱۱۱۴
بیمه ازمبداء تامقصد

جرثقیل کرایه

جرثقیل وتریلی شبانه‌روزی ناصر
۹۷۱۳۴۹-۹۷۹۴۰۲

جرثقیل بلوار
۳۴۶۱۱۱-۳۴۲۵۶۳

جرثقیل جاسب
۵۲۵۷۶۳ـ۵۲۷۸۱۸

تعمیر تلویزیون

تعمیرفوری تلویزیون رنگی و سیاه و سفیددر منزل نصب آنتن رنگی ۸۲۸۳۴۷

تعمیر تلویزیون گروندیك شاوب لورنس رنگی و سیاه و سفید و نصب آنتن رنگی فوری ۷۸۳۴۳۹

مرکز تعمیر وسرویس فوری در منازل
فیلیپس بلموند
آرتی‌آی شاوب‌لورنس
گروندیک رنگی
نصب آنتن رنگی و معمولی فوری
۳۴۸۴۲۹

تلویزیون شمافوری در منزل تعمیر میشود ۲۷۴۷۷۰

تزئینات ودکوراسیون

شرکت ۳۱۷
نقاشی ساختمان موکت کاغذ دیواری تلفن ۳۱۷۴۱۵ ۱ـ۱۶ آـ۱۹۱۱

موکت نمدی بلژیکی با نصب متری ۲۲تومان تلفن۷۹۷۴۹۰

نقاشی پرده کرکره کاغذ موکت تلفن ۶۶۸۹۵۰

انواع کاغذ دیواری‌پرده کرکره ، موکت را در اسرع‌وقت نقدواقساط طولانی ازشرکت‌کالیران بخواهید . تلفن۳۱۰۷۷۲ سفارش تلفنی پذیرفته میشود .

با۳تومان
کاغذ موکت‌پرسیاناکفپوش نقاشی
تزئینات بیتا
۵۲۶۶۳۳

برای ساختمان شما

داربست فلزی ایرانشهر
۸۲۶۳۴۸

فروش و نصب داربست ۸۵۶۲۵۴

سیمان
تلفن ۸۲۷۹۳۱

آسفالت
فیرگونی و محوطه تلفن ۷۹۳۴۵۶

نقاشی ساختمان مدرن فوری تلفن ۷۳۲۱۵۹

داربست پلیت
نصب فوری داربست فلزی تلفن ۷۳۶۰۱۹

اسفالت و نقاشی فوری تلفن ۹۳۴۲۸۳

نقاشی‌مدرن‌ساختمان ۸۴۸۰۹۹

فیرو گونی واسفالت باتضمین ۷۳۰۱۰۸ـ۷۳۸۴۵۵

تعمیرات ساختمان کلی و جزئی ۹۳۴۲۸۳

آسفالت ،نقاشی،پارکت مقاطعه کاری مرغوب ۸۹۵۷۳۲

ایزولاسیون پشت بام با ایزوگام ۶۳۶۰۱۴
یوسف‌آباد محمدرضاشاه شماره ۱۳۰ شرکت باختالی وام یاه

داربست فلزی نصب فوری
کرایه وفروشی
تلفن: ۳۵۷۶۱۸ نورهاشمی

انواع پشم شیشه ایرانی
تحویل فوری۶۲۶۰۱۴

پیمانکاری
۹۶۹۹۱۳

انواع سفال
آجر فشاری،نما بلوک بقیمت رسمی تحویل فوری تلفن ۳۷۶۵۶۳ و ۳۷۶۶۱

چکه سقف
ایزولاسیون پشت بام با قیر پلاستیکی‌بدون کندن‌عایق قبلی باتضمین شرکت ایزومر ۷۵۰۶۳۴ ۱ـ۱۴ آـ۱۸۷۲

شستشوی مبل وفرش

قالیشوئی شربت‌اوغلی شستشو بااصول‌مذهبی ۹۲۶۱۸۹ ـ ۶۲۶۱۴۶

قالی‌شوئی وطن
۵۵۱۶۷۰

بدون ادعا
ناتالی اکسپرس خشکشوئی، موکت مبل فرش پرده و نظافت کلی ساختمان ۸۳۲۲۳۲ و ۸۳۷۹۰۳

شستشوی موکت ، کفپوش، متری ۳۰ ریال تلفن ۷۵۴۴۶۷

قالیشوئی رضوان
فوری تلفن ۳۵۲۶۸۷

تعویض رویه مبل ۶۶۰۰۲۸ و ۶۶۲۸۹۷

کلین سرویس پاکزا
خشکشوئی فرش مبل موکت وکلیه کفپوش ها با آخرین تکنیک تمیزتر و ارزانتر تلفن ۸۵۳۹۹۵

دوراکلین سرویس آمریکا
خشکشوئی مبلمان، موکت، فرش و شستشوی اتومبیل ونمای ساختمان با آخرین تکنیک متداول در آمریکا
[illegible]
۸۴۵۶۸۳
۸۴۸۳۹۵ـ۸۴۸۳۹۶

شرکت ایران پالاکر نظافت‌کلیه ساختمان‌شستشوی موکت و مبل تلفن ۷۵۵۷۷۹

کارخانه قالیشوئی زمرد ۹۲۱۷۷۴

قالیشوئی بیوك
بسرپرستی‌داریوش
رفوگری و رنگ برداری‌پذیرفته می شود تلفن ۵۵۱۳۶۰ و ۹۷۷۱۱۸

قالیشوئی روشن تحویل فوری ـ ۵۹۳۲۸۳

قالیشوئی‌برف ۵۹۱۱۶۳ و ۵۹۳۳۰۷

تعمیر یخچال

تعمیر یخچال
خیلی فوری ۶۶۰۸۵۷

تعمیروسرویس شوفاژ

سرویس‌ونصب‌و تعمیرشوفاژ حومه شمیرانات
۲۶۲۶۹۸

نصب و نگهداری فوری شوفاژ ،تهویه ، برق ، ۸۹۴۱۵۱ و ۸۹۱۷۴۸

نصب‌شوفاژ و تهویه مطبوع و آب رسانی شرکت مکرول ۸۲۲۷۸۸

د رتمام نقاط تهران
نصب و سرویس شوفاژ و لوازم‌بهداشتی لوله‌کشی سرد وگرم و فاضلاب
۳۶۰۲۰۹
۳۶۰۶۹۶

تعمیر شوفاژ و نصب کولر تلفن ۷۶۱۶۰۱

سرویس شوفاژ ،نصب ونگهداری تلفن۶۵۳۰۵۱

موسسه‌فنی شهاب
نصب و سرویس انواع لباسشوئی و ظرفشوئی تلفن ۵۳۰۵۶۳ و ۶۰۲۷۵

نصب، سرویس نگهداری،شوفاژ
لوله‌کشی وبرق‌کشی
۶۳۹۷۹۱

راهنمای سرویس
ارج
درسراسرکشور
۹۶۲۰۴۵
ازساعت ۷/۵ صبح تا ۷/۵ بعدازظهر

نصب‌ولوله کشی شوفاژ تهویه ـآبرسانی ـ گاز شرکت ناوسا ۷۹۴۶۹۴

تعمیربخاری آبگرمکن

سرویس بخاری و ابگرمکن ۶۴۷۷۹۹

تعمیر آبگرمکن گازی فوری تلفن ۷۶۰۰۱۹

لوله بازکنی

لوله‌بازکنی فوری
۲ تومان
۵۳۴۴۲۲
۵۶۲۹۰۴
۵۳۸۳۲۷ـ۵۳۷۸۱۷

تشخیص ترکیدگی
لوله‌بازکنی و ترمیم
تلفن ۵۴۱۲۱۶

لوله‌بازکنی فوری
تلفن ۷۶۱۶۰۱

لوله بازکنی و ترکدگی لوله
تلفن ۵۳۸۹۴

خدمات شهری پارس
تشخیص‌ترکیدگی لوله‌بادستگاه الکترونیکی، لوله‌بازکنی فوری
۸۵۱۶۲۹

سرویس کولروآبگرمکن ۷۶۶۷۳۳

تشخیص ترکیدگی لوله و لوله باز کنی شبانه روزی فوری
۳۶۲۶۰۹

لوله بازکنی فوری ۱۰ تومان تلفن ۷۶۰۰۱۹

تشخیص ترکیدگی
لوله بادستگاه الکترونیکی و لوله بازکنی و لوله‌کشی‌و ترمیم ۶۵۹۰۴۷ و ۹۲۰۱۷۵

لوله‌بازکنی و تشخیص ترکیدگی شمیران ۲۶۳۵۴۶

لوله بازکنی ترکیدگی و نشتیابی حومه شمیرانات
۲۶۲۶۹۸

تخلیه‌چاه

تخلیه چاه فوری ۹۳۰۴۷۳

ارزانترین تخلیه براش چاه ولوله بازکنی تلفن ۶۴۸۵۵۲

تخلیه چاه تهران وشهرستان متری ۳۰ تومان ۹۶۹۵۱۳

تخلیه چاه
۹۶۹۹۱۳

تخلیه چاه ولوله‌بازکنی
۹۲۱۳۶۱

تخلیه چاه و لوله‌بازکنی
۷۶۶۷۳۳

تخلیه چاه متری ۳تومان تلفن ۷۶۰۰۱۹

تخلیه‌چاه
۹۲۰۱۷۵ و ۶۵۹۰۴۷

تخلیه‌چاه
لوله بازکنی و ترکیدگی لوله
۳۶۰۲۰۹
۳۶۰۶۹۶

آگهیهای متفرقه

مولدبرق های سیار کرایه
تلفن های: ۳۵۵۵۶۴
نورهاشمی: ۳۵۵۵۶۵

BW
پارکت
فرش چوبی BW ایران بساختمان شماجلوه خاصی می بخشد . روی پارکت آتش سیگار ،جوهر، اسید و سایر مواد شیمیائی اثر ندارد.
MISCHLER
میشلر
سرماگرما و نور از کرکره چوبی‌میشلرعبورنمیکند . پرده چوبی میشلر دوعین زیبائی در مقابل‌سرقت‌مقاوم بوده وبصورت‌حافظ قفل خواهد شد .
شرکت‌ساختمانهای‌کشوری
نمایشگاه پارکت وپرده‌کرکره میشلر خیابان شاهرضاکوچه فتوحی تلفن های:۸۲۴۸۷۰
۸۲۹۵۹۹ـ۸۲۹۳۹۰ـ۸۲۴۳۰۷

گمشده

یکعدد کیف بغلی محوی مبلغ یکصد هزار تا یکصد هزارو پنجاه ریال حوالی پل امیر بهادر تا معزالسلطان پیدا شده صاحب آن میتواند با دادن نشانی بتلفن ۳۷۱۲۸۳ مراجعه و دریافت دارد.
شکرالله استقامت

درتاریخ چهارشنبه بیست و یکم دیماه ۲۵۳۶ چمدان محتوی لباس و مقداری پول وطلاو اسناد و مدارکمفقود شده‌است از یابنده تقاضا دارد پول و جواهرات رابعنوان مژدگانی بردارند و اسناد و مدارک داخل چمدان را به آدرس جهرم دارالوکاله ترابی ارسال‌دارند. ۱ـ۲ آـ۴۰۴

کیفبغلی محتوی‌کارت‌شناسائی و گواهینامه رانندگی وکارت خودرو و مبلغ پانزده هزار ریال روز چهارشنبه ۳۷/۱/۹ میدان و لایتهمد مفقود گردیده از یابنده تقاضا میشود بتلفن ۹۶۱۱۱۸ حاجی مغاری اطلاع و مژدگانی دریافت دارد.
احمد ویسی

آپارتمان فروشی

خواجه عبداله انصاری مقابل کوچه هفتم آپارتمان مساحت‌خالص ۱۲۰ متر ۳ اطاق خواب پارکینك ۸۴۱۵۵۸

خواجه‌نصیر طوسی آپارتمان مدرن ۲ اطاق خواب باآسانسور و شوفاژ ۸۴۱۵۵۸

خیابان خواجه عبداله انصاری مقابل کوچه هفتم‌سالن ۵۰ متری تجارتی‌با پارکینك و سرویس ۸۴۱۵۵۸

عباس‌آباد خیابان دیبا چهارراه امیراتابك آپارتمان تجارتی با آسانسور و تهویه تلفن مستقل ۸۴۱۵۵۸

عباس‌آباد مهناز کوچه دهم آپارتمان نوساز با پارکینك وشوفاژ ۸۴۱۵۵۸

میرداماد جنب‌پلاك ۱۲۳ آپارتمان ۲ اطاق خواب با آسانسور و تهویه و پارکینك ۸۴۱۵۵۸

آپارتمان فروشی
یك اتاق خوابه و ۲اتاق خوابه مجهز به‌پارکینك وفن‌کوئل‌آسانسورو‌واقع در خیابان صبا شمال شاهرضا پلاك ۲۱ تلفن ۶۶۷۰۳۴ ازساعت ۱۰تا ۱۳ و ۴ تا ۸ عصر

آپارتمان فروشی ۱۴۰ متر با تلفن عباس آباد اندیشه اصلی‌شماره۳۵ تلفن ۸۴۳۱۲۸

اپارتمان از ۳۰۰ هزار تومان ببالا از چهار راه قصر تا شمیرانات تلفن ۲۲۸۹۷۱تفکری ۱ـ۱۰

باغ فروشی

کرج
چند قطعه باغچه آماده میوه از۴۰۰متر ببالابا کلیه امکانات شهری واقع در بهترین و خوش اب وهواترین منطقه کرج کنار جاده کرج قزوین‌با دسترسی‌نزدیک به اتوبان‌کرج باقیمت‌استثنائی باآینده مطمئن و اسنادمالکیت بفروش میرسد شبهاتلفن ۹۷۴۲۸۵و ۹۷۹۹۶۹

مژده
دو قطعه باغچه ۶۵۶ متری‌با درختان ۱۲ساله واقع در غرب دانشکده تربیت‌معلم کرج (از خروجی‌اتوبان ۱/۵کیلو متر فاصله) به علت مسافرت فوری به‌فروش میرسد

میدان کرج
سازمان
املاك
تماشا
تلفن
۳۳۸۸
کد۰۲۲۲۱

سرقفلی مغازه

سوپر مارکت با جمیع امکانات مدرن به‌قیمت مناسب‌در داودیه‌بفروش میرسد تلفن های ۲۲۳۵۸۳ و ۲۲۵۷۶۶

کارگاه تولیدی پوشاك باتمام وسایل بدون سرقفلی اجاره داده می شود ۸۹۰۶۲۲ آـ۱۸۱۴

محل کار فروشی
خیابان پهلوی مقابل فروشگاه کوروش چهار طبقه سی اتاق تلفن ۶۸۵۷۶۵ آـ۱۹۵

زمین فروشی

زمین صنعتی فروشی ۹۳۶۷۵۴

شهرك غرب و مهرشهر ۸۲۴۰۷۳

اجاره آپارتمان

اجاره‌هر نوع‌ویلا‌آپارتمان ومحل‌کارتلفن ۹۳۶۱۸۱

آپارتمان های ۲ و ۳ اطاق خوابه مسکونی و محل کار تلفن۸۵۱۳۶۳

آپارتمان های ۲ و۳ و ۴ و۵ اطاق خوابه برای اجاره تهیه مسکن گلدهاوس تلفن ۶۵۰۴۱۳ و ۶۵۲۶۳۲

آپارتمان مبله ۲ اطاق خوابه در آریاشهر‌برای اجاره‌تلفن ۸۳۲۴۷۸

آپارتمان دو اتاق خوابه در بهترین نقطه باغ صبا برای اجاره ۷۵۱۰۳۳

اپارتمان چهار طبقه‌در عباس آباد خیابان فرح شمالی‌کوچه کوشش پلاك ۵۴ سه طبقه‌هر طبقه چهار اطاق خواب و سالن نهار خوری و طبقه‌پائین باحیاط و زیرزمین طبقه‌چهارم دو اطاق خوابه و سالن نهار خوری تراس‌بادو دستگاه تلفن مستقل‌یکجا و یا جداگانه‌اجاره داده میشودتلفن ۸۵۰۶۱۶

ویلای اجاره‌ای
خیابان‌نفت ویلای۱۶اطاقه باتمام وسایل اطاق مستخدم با وسایل‌کامل آب‌وبرق ، تلفن ،شوفاژ، استخر ۷۸۰۲۹۴

نیازآپارتمان اجاره

ویلا وآپارتمان در شمال شهر برای کارمندان عالی‌رتبه شرکت خارجی فوری نیازمندیم ۲۲۲۶۳۰ و ۲۲۷۵۱۱

تعدادی‌آپارتمان‌مسکونی وتجاری‌فوری‌نیازمندیم ۶۲۶۹۴۵

مستاجر خارجی
برای یك سفیر وروساء و کارمندان خارجی چند شرکت به تعدادی ویلا و آپارتمان مبله و غیر مبله نیازمندیم تلفن ۲۹۳۳۶۱ و ۲۹۴۶۸۸

توجه
برای‌کارکنان اروپائی و امریکائی یك شرکت بین‌المللی به‌تعدادزیادی آپارتمان وویلا از ۳ تا ۱۵ هزارتومان فوری نیازمندیم ۸۵۱۴۷۷ و ۸۴۷۹۳۸

چرا خالی
هم دفتر کار هم‌مسکونی ۶۵۷۹۴۴

نیازخرید آپارتمان

خریدار آپارتمان و ویلا ۲۸۴۳۸۰ ۸ـ۱

نیازخریدزمین

خریدار زمین افسریه ۳۴۱۳۵۹

خریدزمین بلوار رضا پهلوی ۳۴۴۹۸۲

زمینهای‌تهران‌پارس خریداریم ۷۹۳۰۲۰

زمینهای افسریه وبلوار رضاپهلوی خریداریم تلفن ۳۴۳۳۴۶

شهرك غرب و مهرشهر ۸۲۴۰۷۳

بنگاه‌معاملات‌املاك

زمینهای صنعتی و کارخانه‌ئی خریدار و

سفارت انگلستان شماره تلفن جدید خودرا باطلاع میرساند . ۳۷۵۰۱۰

بورس اراضی مهرشهر کوی‌ولیعهد گوهردشت ۶۴۸۲۵۵

خریدار و فروشنده زمین ۲۸۴۳۸۰ ۱ـ۸

بورس املاك شمیران دفتر براتی ۲۷۲۵۷۵

معاملات پول

پول شرطی ازصد هزار تا ۵ میلیون تومان‌بالا ۹۲۰۸۲۹

پول شرطی موجود ۶۸۴۵۲۵

پول فوری‌در مقابل‌خانه و مستغلات موجود ۹۲۸۴۶۵

پول در مقابل املاك شمال شهر و شمیران موجود تلفن های ۸۲۵۲۶۳ و ۸۲۹۵۲۷

وام‌فوری
ارزانتر از همه جا چك کارمندی و تلفن و مازاد ملك تلفن های
۳۷۷۸۳۸

پول مورد نیاز

بپول راکد شما
هزاری۵۰ تومان سود میدهیم ۳۷۷۶۹۷ ۱ـ۱۵۰۱

به‌پول راکد شما با بهره‌عالی نیازمندیم ۸۵۰۷۴۷

استخدام

نمایشگاه صنایع‌لوستر گوهر شب‌چراغ تعدادی کارمند مرد‌جهت‌ساخت لوستر که‌تسلط کامل دارندو به‌چنددوشیزه جهت آویزکار لوستر با معلومات ششم‌ابتدائی‌یا سوم متوسطه نیازمندیم تلفن ۳۴۱۷۶۷

راننده شخصی که منزل آن شمیران باشد با تلفن ۲۷۶۷۵۸ عصر ها مراجعه‌کنند

شرکت طرحهای زیمنس تهران بیکنفر خانم یا آقای وارد به امور حسابداری بادانستن‌یکی از زبانهای آلمانی یا انگلیسی احتیاج دارد تلفن ۸۵۰۵۶۷ آـ۱۸۰۹

خدمتکار زن شبانه روزی نیازمندیم ۶۲۱۲۲۱ ۱ـ۱۸۰۱

به چند نفر حسابدار دیپلمه احتیاج است به شماره های ۵۴۸۰۸۱ و ۵۴۹۴۴۵ تماس حاصل فرمائید. آـ۱۸۳۲

یک نفر مستخدم مرد برای مطب‌استخدام میشود تلفن‌صبح ها ۶۶۲۲۹۰ و ۶۶۳۴۸۰ ۱ـ۱۸۲۱

یک کاریاب تزئیناتی نما و داخل‌ساختمان‌خانم‌یا آقاخوش برخوردبادرامد عالی نیازمندیم تلفن ۵الی ۶۴۴۱۸۱ ساعی ۱ـ۳ آـ۱۲۷

به چند نفر کارگر ولوله کش‌وتعمیر کار نیازمندیم ۸۴۴۳۶۶

بچند نفر دوشیزه یا بانوی با تجربه جهت اطاقداری و چند نفر نظافتچی مرد با حقوق مناسب فوری نیازمندیم به کارگزینی هتل بین‌المللی تهران‌سیدخندان مراجعه فرمایند تلفن ۸۴۰۰۸۱ و۹ ۱ـ۲ آـ۴۹۱

تعدادی اتومبیل‌با راننده جهت آژانس نیازمندیم ۷۳۰۰۷۷ آـ۱۸۲۴

بیکنفر نقشه برداربرای حوالی تهران نیازمندیم آدرس میدان۲۵شهریور جنب بانك ملی پلاك ـ ۶/۹۹ ساعت ۹الی یك بعدازظهر مراجعه شود تلفن ۲ـ۸۲۸۰۵۱

نیازمندیهای اطلاعات

تلفنهای: ۳۱۲۴۱۳-۳۱۱۲۲۷

نیازمندیهای اطلاعات تلفنی آگهی میپذیرد

موسسه تی‌تی‌اس
بیکنفر نقاش که در امور رنگ کاری اتوبوس و مینی‌بوس تجربه‌داشته باشد نیازمنداست، خیابان‌ایزنهاور ۲۱ متری‌جی
۱ـ۶ تـ۱۷۱۷

موسسه تی‌تی‌اس
به تعدادی راننده پایه یکم و دو همگانی‌باسابقه نیازمنداست، آیزنهاور ۲۱ متری‌جی
۱ـ۶ تـ۱۹۰۸

ماشین نویس فارسی تمام‌وقت
۳۷۱۹۵۴ ـ ۳۷۳٤۸۵

بانو یا دوشیزه‌ای که آشنائی کامل‌به دوزندگی باچرخ‌داشته باشد برای همکاری با حقوق مکفی‌استخدام‌میشود واجدین شرایط با تلفن ۷۸۳۹۱۶ تماس حاصل فرمایند.
۱ـ۳ تـ۱۸۱۲

آگهی استخدام
یك‌نفر مهندس راه و ساختمان با حداقل سه سال سابقه کار ویکنفر تکنیسین‌راهسازی‌برای کارگاهی‌در منطقه‌همدان استخدام میشوند. متقاضیان باتلفن های ۸۲۷۰٤۱ ـ ۸۲٤۷٦۹ تماس حاصل فرمایند.

۱ـ یکنفرسکرتر باآشنائی‌کامل به زبان فرانسه استخدام می شود
۲ـ یکنفر سکرتر اشنا به زبان انگلیسی استخدام میشودتلفن ۸۳٤۷۷۹
۱ـ۲ تـ۱۹٦۰

استخدام
بیك نفر خانم سکرتر برای‌تمام‌وقت نیازمندیم ۸۹۲۲٤۳

بیکنفر خانم منشی تمام وقت نیازمندیم ادرس میدان ۲۵ شهریورجنب بانك ملی پلاك ۹۹ر٦ ساعت ۹ الی یك بعداز ظهر مراجعه شودتلفن های ۲ـ۸۲۸۰۵۱

به چند نفر دوشیزه یا بانوی با تجربه جهت اطاقداری و چند نفر نظافتچی مرد با حقوق مناسب فوری نیازمندیم به کارگزینی هتل بین‌المللی تهران‌سیدخندان مراجعه فرمائید
تلفن ۹ الی ۸٤۰۰۸۱

شرکت سهامی خاص ام وی ام
واقع در تهران خیابان قزوین دوراهی قپان مقابل بانك ملی عارف به اشخاص زیر احتیاج دارد.

الف ـ چندنفر راننده مجرب
وکار کرده روی اتومبیل های سواری شخصی برای کار کردن روی ـ اتومبیلهای‌مدیران‌شرکت از رانندگان بازنشسته دولتی .

شرایط
۱ـ نداشتن‌سوءپیشینه وسابقه تصادف
۲ـ سن بین ٤۰ تا۵۵ سال
۳ـ سواد خواندن و نوشتن
٤ـ داشتن عیال‌واولاد
۵ـ سپردن‌تضمین‌معتبر از لحاظ حسن انجام‌کار کسانیکه استخدام‌شوند حقوق‌ومزایای‌آنهاحداقل برای کار درتمام‌ساعات ۳۰۰۰۰ ریال خواهدبود وباید وسیله رفت وآمد خودرا بمحل کار که منزل مدیران شرکت‌در خیابان پهلوی خیابان ـ جردن است خودشان تهیه نمایند.

ب ـ اطاقدار
۱ـ سن بین ٤۰ تا۵۵ سال
۲ـنداشتن پیشینه‌سوء
۳ـ داشتن ضامن معتبر
٤ـ سواد فارسی بقدر خواندن و نوشتن
اطاقدار های بازنشسته ادارات دولتی مقدم ـ خواهند بود.

پرستاربچه یك ساله شبانه روزی نیازمندیم ۸٤۵٦۷۱

گرافکو

استخدام ماشین نویس فارسی و لاتین با حقوق و مزایای قانونی
متقاضیان به آدرس ـ خیابان‌حافظ‌خیابان‌رشت اولین کوچه سمت چپ ساختمان گرافکومراجعه نمایند .

گرافکو

استخدام آشپز باحقوق خیلی خوب . کارگر ساده و نظافتچی حقوق ۱۲۰۰ تومان ببالا .
متقاضیان به آدرس خیابان‌حافظ‌خیابان‌رشت اولین کوچه سمت چپ پلاك۱۰ساختمان‌گرافکو مراجعه نمایند.

بتعدادی دیپلم و فوق دیپلم فنی‌دررشته تاسیسات نیازمندیم تلفن ۸٤۱۱٦۲ـ ۸٤۷۷۳۵
۱ـ۲ تـ۱۷۰۷

درمانگاه خصوصی ۲۵ شهریور به افراد زیر نیازمند است
۱ـ خانمی با معلومات حدود دیپلم
۲ـ مستخدم ۸۲۳۸۳۰

استخدام فوری
بیکنفر مترور مجرب و وارد به امورساختمان نیازمندیم٦٤٤۷۱۹

جویای کار
قابل توجه شرکتها و موسسات
جوانی متاهل دیپلمه خدمت سربازی کرده با گواهینامه رانندگی پایه یکم و دفترچه خارج از شهر با سابقه کار مفید روی اتومبیل های‌سبک وسنگین و با اشنائی بزبان انگلیسی آماده‌کار میباشد تلفن ۳۷۱۲۸۳
۱ـ۳ تـ۱۸۷

آموزشگاهها
تعلیم ماشین ـ نویسی
فارسی ـ لاتین
امیرآباد جنوبی جنب بلوار تلفن ۹۲۵٤۲۸

تدریس
دوره کامل
نظری‌راهنمائی‌دبیرستان
تلفن ۸۲۰۹۷۳

مکالمه
انگلیسی فرانسه‌آلمانی
تلفن ۸۲۰۹۷۳

تدریس خصوصی راهنمائی‌و نظری و دبیرستان تلفن ٦٤٥٤۲٤

تدریس‌خصوصی‌فرانسه توسط معلم فرانسوی با سیستم مدرن تلفن ـ ۸۳۷۰۸۵ از۹ الی ۱۲ صبح آقای ژان

انگلیسی‌فرانسه
۸٤۳۵٤۸ ـ۸۵۰۷۳٦

انگلیسی خصوصی
۸۵۵۸۰۱

دروس دبستانی و دبیرستانی باتضمین قبولی ۹۲۷۹۲۲

پانسیون
پانسیون کاخ شمالی حمام کارمند و دانشجو ٦٦۰۸۵۱ و ٦٤۸۳۹۵

آگهی استخدام

شهدساز(شرکت‌سهامی‌خاص) وابسته‌بـه سازمان
گسترش‌ونوسازی‌صنایع ایران‌برای تکمیل کادر خود درواحد های تابع (کارخانجات قند پیرانشهر ـتربت‌جام‌ـ کورش بزرك یاسوج‌ـ ممسنی‌ـ کنسرو مشهدو کشمش تاکستان)به‌افراد زیر:

۱ـ فوق دیپلم برق با ۲تا ٤سال‌سابقه‌کاروآشنائی کامل به زبان انگلیسی تعداد ٤ نفر .
۲ـ دیپلم برق با ۳ تا ۵ سال سابقه کار وآشنائی به زبان ناگلیسی تعداد ۵ نفر .
۳ـ دیپلم فنی یا ریاضی با حداقل دو سال سابقه کار در سمت‌های اتوماسیون

تعداد ۵نفر نیاز دارد، ازواجدین شرایط دعوت میشود برای اطلاع‌از شرایط استخدامی درساعات اداری‌به امور اداری‌شرکت واقع در خیابان تخت‌جمشید بین ملك‌الشعرابهار پلاك ٤۳۵ طبقه‌سوم مراجعه فرمایند.

شهد ساز (شرکت‌سهامی خاص)

آگهی استخدام

مهندسین مشاور دولتی برای تکمیل کادر امور مالی و اداری‌خود به همکاری چندین نفر نماینده‌امور مالی و اداری درشهرستانهای‌اهواز تبریزـ کرمان ـ بندرعباس ـمشهد (کارمندان دیپلمه محلی) نیازمند میباشد واجدین شرایط مدارك استخدامی مشروحه زیر :

۱ـ فتوکپی برك‌پایان خدمت وظیفه یا معافیت از خدمت
۲ـ فتوکپی شناسنامه
۳ـ فتوکپی آخرین مدرك تحصیلی
٤ـ یك قطعه عکس
۵ـ خلاصه‌ای از سایر مشخصات (سابقه کار ، مهارت ، تجربه کاری ، میزان حقوق درخواستی‌و غیره) را به‌صندوق‌پستی ۱٤٤۹ ـ ۳۱٤ تهران ارسال نمایند پس از بررسی مدارك از قبول شدگان برای مصاحبه دعوت بعمل خواهد آمد

م‌الف ۱۷۳

یك شرکت کشتیرانی معتبر نیاز فوری بیك

حسابدار

با مشخصات ذیل دارد :
۱ـ ملیت ایرانی
۲ـ دارای گواهی پایان خدمت سربازی
۳ـ دارای‌لیسانس‌حسابداری یابازرگانی، بادانش بسیار خوب درانگلیسی
٤ـ دارای ۳ الی ۵ سال سابقه در حسابداری فارسی وانگلیسی
افراد واجدشرایط ازآینده‌درخشانی برخوردار خواهند بود .
متقاضیان جهت اطلاع بیشتر با تلفنهای : ۸۹٤۸۸٤ و ۸۹۵۸۹٦ ، خانم خاکی‌تماس بگیرید

آگهی استخدام

شرکت سهامی عام ویتانا
برای قسمت اطلاعات و راهنمائی مراجعین‌به یکنفر دوشیزه یا بانو باشرایط زیر استخدام‌می نماید .
۱ـ حداکثر سن ۳۵ سال.
۲ـ تحصیلات حدود دیپلم
۳ـ آشنائی مختصری بزبان انگلیسی .
٤ـ داشتن سابقه‌کار.
طالبین جهت اخذ اطلاعات بیشتر در ساعات اداری باشماره تلفنهای ۹۵۱۰٦۱ و ۹۵۰۰٦٦ تماس بگیرند و یابمحل شرکت واقع در جاده قدیم کرج کیلومتر ۱۱ مراجعه نمایند.

آگهی تجدیدمناقصه

شرکت سهامی داروئی کشور تجهیز کامل بیمارستان کرمانشاه‌را به مناقصه میگذارد داوطلبان شرکت در مناقصه جهت کسب اطلاع‌وخرید اسناد مناقصه میتوانند ازتاریخ ۱٦ر۱ر۳۷ لغایت ۱٦ر۲ر۳۷همه‌روزه باستثنای روز های‌پنجشنبه وتعطیل ازساعت ۹صبح الی۱٦ به‌این‌شرکت واقع درخیابان کندی نبش یزدگرد پلاك ۳۲ طبقه پنجم مراجعه نمایند مدت قبول پیشنهادات تا آخر وقت اداری روز ۱۷ر٤ر۳۷ میباشد.
م‌الف۱۷۲ ۱ـ۲

شرکت سهامی داروئی کشور

آگهی استخدام

شرکت دریای شن جوشکار وارد باسابقه کار نیازمند است داوطلبین به‌نشانی جاده کرج کاروانسراسنك قلعه حسن خان کارگاه شرکت دریای‌شن مراجعه یاباتلفن۹٦۷۸٦۸ تماس‌بگیرید

گروه‌چندین

برای‌تأمین‌نیازمندی های‌پرسنلی‌شرکتهای وابسته‌باشخاص‌زیر نیازمندمیباشد

۱ـ مدیرفروش باشرایط زیر :
داشتن لیسانس‌مدیریت بازرگانی، بازاریابی، بانکداری یاحسابداری پنج‌سال سابقه‌کاردررشته مرتبط .
آشنائی کامل به‌زبانهای انگلیسی یا آلمانی سن بین ۳۰ تا ٤۰ سال
گواهی پایان‌خدمت وظیفه یا معافیت دائم

۲ـ انباردار :
داشتن حداقل دیپلم کامل متوسطه
ده سال سابقه‌کار انبارداری
داشتن تضمین‌کافی (غیرمنقول)
سن‌بین ۳۵ تا٤۰ سال
گواهی پایان‌خدمت وظیفه یا معافیت دائم
از داوطلبین خواهش میشود از روز شنبه ۱۲ فروردین ماه‌سال جاری برای انجام مصاحبه و ترتیب استخدام بعدازظهرها بجزروزپنجشنبه‌از ساعت ۱٦ الی ۱۹ به دفتر مرکزی گروه واقع در خیابان کریمخان‌زند نرسیده‌به‌روزولت ساختمان آ.ا.ك طبقه‌اول نمایشگاه لوازم خانگی آ. ا. ك مراجعه نمایند .

شرکت سهامی عام آبجو سازی شمس
تعداد۱۵ نفرکارگر ساده‌که حداقل سواد خواندن‌و نوشتن را داشته باشند استخدام می نماید متقاضیان میتوانند همه‌روزه ازساعت ۸ الی ۱٦ با در دست داشتن‌برك معافیت خدمت نظام‌وظیفه و اصل شناسنامه به اداره کارگزینی شرکت واقع در خیابان نواب بابائیان مراجعه نمایند.

هتل‌هیلتون تهران استخدام می‌کند :
۱ـ نظافتچی
۲ـ اطاقدار
۳ـ ظرفشوی
٤ـ آشپز
۵ـ کمك‌پیشخدمت
جهت کسب اطلاعات بیشتر لطفا به هتل ـ هیلتون (قسمت کارگزینی) واقع در شمیران ، محمودیه ،تقاطع پارك وی و پهلوی مراجعه فرمائید تلفن ۱۵ـ۲۹۰۰۱۱ داخلی ٤۸۰

آگهی استخدام

شرکت سرویس لوازم خانگی نوتك
عده‌ای بانو جهت کار تلفن ، بایگانی باتحصیلات حدود سوم متوسطه به همکاری دعوت می‌نماید.
داوطلبان روزهای شنبه تاچهارشنبه بین ساعات ۱۰صبح تا۱۳ به خیابان سوم اسفند ساختمان ٤٤ سرویس کنوود مراجعه نمایند.

استخدام‌حسابدار

شرکت تولیدی بالمورال
به‌چند نفر حسابدار با دوسال سابقه کار برای تهران و یك‌نفر سرپرست حسابداری با لااقل ۵سال سابقه کار جهت کاردر شهرستان رشت نیازمند است .
نشانی: تهران ـ خیابان بوذرجمهری ـ چهارراه گلوبندك پاساژ بلا طبقه‌دوم پلاك ۲۰

SCHERING CORPORATION (IRAN) LTD REQUIRE

• ***SALES AND STOCK CO-ORDINATOR***

Active, action oriented individual with some experience in distribution and warehousing.

• ***FARSI BOOK KEEPER***

• ***ACCOUNTS CLERK***

Working Knowledge of English.
Previous experience
No military obligation
High School Diploma
Please telephone today:
646095 - 648930 - 641274 -
Extention 41

شرکت سهامی صنعتی ماهیار
افراد ذیل را استخدام میکند
۱ـ چند نفر دیپلمه برای امور اداری (کسانی که‌بزبان انگلیسی آشنا باشند ارجحیت دارند)
۲ـ چندنفر راننده باسابقه .
داوطلبان به‌شماره ٦۳٤ خیابان سعدی جنوبی تهران مراجعه نمایند.

استخدام بازاریاب
شرکت تولیدی برای‌تکمیل کادر فروش در تهران‌و شهرستانها تعدادی بازاریاب با حقوق و پورسانت استخدام مینماید آدرس :
جاده مخصوص کرج کیلومتر ۱۰ مقابل پمپ بنزین خیابان دفاع ایرچك

آگهی استخدام

شرکت‌مجتمع انبار وسردخانه‌های جنرال‌ورهاوس

افراد ذیل را باحقوق مکفی دعوت به همکاری مینماید :
۱ـ رئیس کارگزینی :
دیپلم با۵ سال یالیسانس با۲ سال سابقه‌کار درامور پرسنلی .
۲ـ رئیس خدمات وانتظامات
دیپلم باحداقل ۵ سال سابقه‌کار درامور رفاه کارکنان وانتظامات
۳ـ نگهبان شش کلاس سواد.
وتضمین کافی با حداقل ۱۷۰ سانتیمتر قد.
شرایط عمومی
۱ـ حداکثر سن ۳۵ سال .
۲ـمعافی پایان‌خدمت نظام وظیفه‌برای‌ردیفهای ۱و۲ پایان خدمت وظیفه برای ردیف۳
واجدین شرایط میتوانند همه روزه باستثنای روز های پنجشنبه وجمعه از ساعت ۱۷ الی۱۹ بدفتر مرکزی شرکت واقع در خیابان آیزنهاور چهارراه جمشیدآباد شماره ٦۸ مراجعه نمایند.

یك شرکت تولیدی
جهت تکمیل کادر اداری ومالی خودبه تعدادی خانم وآقاباشرایط زیرنیازمند است.
۱ـحسابدار باحداقل دیپلم و سابقه کار
۲ـ کارمند وارد به امور اداری باسابقه‌کار
۳ـ منشی ماشین نویس دوزبانه
لطفا از ساعت ۸صبح تا۵ر٤بعدازظهر باشماره ۳۷٤۹۰٤ تماس حاصل فرمائید.

استخدام

کارخانه نوردون واقع در شهر صنعتی البرز به تعدادی ماشین کار ـجوشکار ـبرشکار ـ تراشکارـ قلاویزکارـ برقکار و کارگر ساده‌نیاز دارد .
واجدین شرایط به شهر صنعتی قزوین میدان شهر صنعتی بعداز بانك ملی‌دست راست‌خیابان سوم کارخانه نوردون‌مراجعه نمایند.

عمره‌مفرده در ایام فاطمیه
بااجازه رسمی سازمان اوقاف
برای عمره مفرده در ایام فاطمیه ثبت نام می نماید مدت مسافرت ۲۳ روز
مسیر : جده،مکه ،مدینه ،سوریه (شام)
مدیرگروه حاج سید باقر رضوی علوی تلفن ۸۹۲۵۰۹ و٦۳۱۱۲۵

آگهی افزایش سرمایه
شرکت سهامی خاص نورد وپروفیل‌ساوه‌پیرو آگهی‌شماره۱۱۵۷۱ مورخ۱٦ر۷ر۳٦برابرصورت جلسه مورخه ۳ر۱۲ر۳٦ در مورد افزایش‌سرمایه بموجب اجازه و اختیار حاصل از مجمع‌فوق‌العاده شرکت سهامی خاص نوردوپروفیل ساوه‌سرمایه شرکت ازمبلغ ۳٦۰ میلیون ریال بمبلغ ٤۸۰ ـ میلیون ریال افزایش یافته که‌مورد افزایش نقدا پرداخت شده است.
رئیس اداره ثبت ساوه پارسا

خانه‌شمارا بخارجیان اجاره‌میدهیم

سازمان مسکن پارس
مرکزاجاره بخارجیان
۸٤۸٤۲٤
۸۵۳۸۵۳
۸۵۷۵۸۵
خرید وفروش

مؤسسه نیازمندیهای خارجیان
خانه بخارجیان اجاره‌میدهد
۸۳۰۰۸۱ - ۸۳۰۰۸۲
۸۲۱۸۱۱ - ۸۲۱۷۲۳
۳۱۱ تخت جمشید مقابل سفارت آمریکا

ZAFAR مؤسسه ظفر
معتبرترین مرکزاجاره درشمال شهر
خانه بخارجیان اجاره میدهد
تلفنهای: ۲۲۳۸۳۷
۲۲۷۷٤٦-۲۲۸۵۸۹

مؤسسه امور خارجیان
تخت جمشید جنب بهار
۷۵۱۷۸۲ ـ ۷۵۲۳۵۸

سازمان مسکن کندو
کانون اجاره بخارجیان
ویلا آپارتمان دفترکار
۲۲۷٦۳۸-۲۲۷٦۳۹

سازمان نیازمندیهای فرخ
مرکز اجاره وخرید وفروش
۲۲۹۱۵۵-۲۲۹۱۵۷
مباشرت نیز میدهیم

تهیه مسکن اگشن
اجاره بخارجیان ٦۸۷۸۱۲

تهیه مسکن یونیک
اجاره بایرانی و خارجی
مرکز خرید و فروش
۲۲۵۵۰٤-۲۲٦٤۸۷

مرکز اجاره به ایرانی و خارجی تلفن ۹۳٦۱۸۱

وزیری
٦۵۸۱۸۸
٦۵۳۷٤۳
اجاره بخارجیان ـ خرید ـ فروش .

تلفن ٦٦۰۰۰۰
مرکزمعاملات‌و اجاره بخارجیان

اجاره خرید و فروش مون هاوس moon house
مجهزترین آژانس تهیه‌مسکن درایران
جردن ـ نبش گلشهر ساختمان ترنج
۲۲۲٤۷۹ و۸۰

اجاره بایرانی و خارجی
۲٦۷۲۲۹

سازمان کورش
۸۳۵۱۲۰ - ۸۲۹۷٦٦
اجاره منازل بخارجیان

سازمان نیازمندیهای خارجیان
خانه شمارابه‌خارجیان اجاره‌میدهد
۸۲۲۹۵۳
۸۲۷۹۰۱-۸۳۸۱۰٦

آژانس استار
اجاره بخارجیان
۸٤٦۱٦۳-۸۵٦۱۷٤

کورش لیسینك
اجاره بخارجیان
۸۵۱٤۷۷ ـ ۸٤۷۹۳۸

شرکت خارجیان
ویلا و همکف با استخر نیاز دارد ٦۲۵۳۰٦

مرکز اجاره بایرانی و خارجی ۲٤ ساعته
۸۳۲۹۳۳

آژانس بین‌المللی
بخارجیان ویلا و آپارتمان شمارا اجاره میدهد ۸۳۰۸٤۲ـ ۸۳۰۸٤۳

اقتصادی

برای افزایش تولید مس تا ۵۰۰ هزار تن در سال برنامه ۲۰ ساله تنظیم شد

یک واحد مجهز اکتشاف برای تکمیل وعملیات لازم معادن مس کشور تشکیل گردید.

برای شناسائی بیشتر معادن مس ایران، یک واحد اکتشاف مجهز توسط شرکت ملی صنایع مس ایران تشکیل گردید که کلیه معادن مس ایران را تکمیل و عملیات لازم را انجام دهد.

امروز اعلام شد: امور اکتشافات و بهره برداری که بمنظور شناسائی معادن مس کشور و جمع آوری اطلاعات موجود و تکمیل آنها بوجود آمده، اقدام به مطالعه درمورد معادن مس کشور و همچنین آموزش نیروی انسانی لازم برای مطالعات آینده خود نموده است.

این اطلاعات از منابع مختلف داخلی جمع آوری شده و بصورت مجموعه‌ای از کارهای انجام گرفته درآمده است.

عملیات مقدماتی اکتشافی

این گروهها درمناطق «سونگون» (استان آذربایجان شرقی) نتایج امیدوار کننده‌ای بدست آمده است و هردو معدن وارد مرحله نیمه تفصیلی اکتشافی گشته و بزودی عملیات حفاری مقدماتی بترتیب درآنها شروع خواهد شد.

فعالیتهای دیگر امور اکتشاف و بهره برداری درزمینه ایجاد و تاسیس آزمایشگاه ژئو شیمیائی اکتشافی درکرمان بوده است. شعبات ثابت و سیار این آزمایشگاه در آینده درتمام مناطق اکتشافی تاسیس خواهد شد.

شرکت ملی صنایع مس ایران برای گسترش برنامه اکتشافی و افزایش تامرز ۵۰۰ هزارتن (پانصد هزار تن) درسال امور اکتشاف و بهره برداری برنامه طویل المدت زمان بندی شده‌ای را بمدت ۲۰ سال برای انجام هدف فوق طرح نموده است.

انتخابی ازروی اطلاعات موجود فعالیت خود را آغاز نمودند و درحال حاضر درشش ناحیه عملیات مقدماتی اکتشافی انجام گرفته که از دو منطقه «معدن میدوک» (استان کرمان) و «معدن

تولید روغن سویا، حدود ده درصد درجهان افزایش یافت و از ۹/۹ میلیون تن تولید سال جاری مسیحی به رقم ۱۰/۹ میلیون درسال زراعی آینده خواهد رسید.

براساس گزارش نشریه جهانی روغنها، میزان ذخائر جهانی روغن سویا بدلیل کاهش تقاضا درسال جاری درحدود ۳۰ درصد افزایش یافته و بحدود رقم ۱/۳ میلیون تن خواهد رسید دراین گزارش اضافه شده است که همچنین با افزایش تقاضای کنجاله سویا درسال جاری میزان روغن کشی از لوبیای سویا، ده درصد افزایش خواهد یافت و به ۶۱/۱ میلیون تن میرسد.

افزایش قیمت

درنشریه مذکور پیش بینی افزایش قیمت روغن سویا باتوجه به افزایش سایر چربیها تاسپتامبر ۱۹۷۸ حدود یک درصد است و

این رقم درحالی است که درسه ماهه اول سال جاری مسیحی میزان تولید ۱۵ درصد بیش از مدت مشابه سال گذشته بوده است درنشریه مذکور میزان مصرف روغن سویا درجهان، درسال زراعی ۷۷ ـ ۷۸ درمقام

مقایسه بافصل زراعی سال قبل ۱۰/۱۴ میلیون تن بوده است که درسال زراعی جاری به ۱۰/۶ میلیون کاهش خواهد یافت، ولی پیش بینی شده است که افزایش مصرف درکشورهائی نظیر آمریکا، برزیل، چین جبران کاهش

مصرف این محصول را درشوروی و اروپای غربی میکند.

هم اکنون میزان ذخائر روغن سویادر آمریکا بامقایسه سایر کشورهای تولید کننده بیشتر است، بطوریکه میزان ذخائر این

باافزایش تولید روغن های نخل، زیتون وآفتابگردان
مصرف روغن سویا به ۱۰٫۶ میلیون تن درسال کاهش یافت

کشور درمقایسه باسال قبل که ۳۴۷ هزارتن بوده است درحدود ۳۳۰ هزار تن افزایش خواهد یافت و به رقم ۵۶۷ هزار تن خواهد رسید. معهذا میزان صادرات روغن سویا در امریکا درسال زراعی ۷۸ـ۷۷ در مقایسه با سال ۷۷ـ۷۶ که ۷۰۲ هزار تن بوده به رقم ۶۳۰ هزار تن کاهش یافته که دلیل اصلی کاهش روغن سویا مربوط به افزایش مصرف و رقابت روغنهایی نظیر آفتابگردان، نخل، نارگیل، زیتون میباشد که در امریکا و برزیل بحداکثر رسیده است.

نرخ خرید و فروش ارزهای خارجی دربانکهای کشور

نوع ارز	نرخ خرید ریال	نرخ فروش ریال
یک دلار امریکا	۷۰/۴۵	۷۰/۶۰
یک دلار کانادا	۶۲/۳۰	۶۲/۵۰
یک دلار استرالیا	۸۰/۷۵	۸۱/۱۵
یک لیره انگلیس	۱۳۰/۵۰	۱۳۲/۵۰
یک مارک آلمان غربی	۳۴/۵۰	۳۴/۹۰
یک فرانک سویس	۳۷/۷۰	۳۸/۱۰
یک فرانک فرانسه	۱۵/۳۰	۱۵/۵۰
یکصدفرانک بلژیک	۲۲۲/۰۰	۲۲۴/۰۰
یکصد لیر ایتالیا	۸/۱۵	۸/۳۰
یک فلورن هلند	۳۲/۷۰	۳۲/۶۰
یک کورن سوئد	۱۵/۲۰	۱۵/۴۰
یک کورن نروژ	۱۳/۲۵	۱۳/۴۰
یک کورن دانمارک	۱۲/۶۰	۱۲/۷۵
یک شیلینگ اتریش	۴/۷۵	۴/۸۵
یکصدین ژاپن	۳۱/۵۰	۳۱/۹۰
یکصدروپیه هندوستان	۸۵۵/۰۰	۸۷۵/۰۰
یک دینارکویت	۲۵۱/۰۰	۲۵۶/۰۰
یک دینار عراق	۳۳۸/۵۰	۳۴۱/۰۰
یک دینار بحرین	۱۸۰/۰۰	۱۸۵/۰۰
یک ریال سعودی	۲۰/۱۵	۲۰/۶۵
یک درهم امارات عربی متحده	۱۷/۹۰	۱۸/۸۰

واردات ماهی یخ زده و فیله ماهی ممنوع شد

در مقررات صادرات و واردات سال جاری، واردات ماهی یخ زده و فیله ماهی غیرمجاز اعلام شده ولی سودبازرگانی آن از ده درصد ارزش به ۳۰ درصد ارزش افزایش یافته است.

واردات ماهی دودی و خشک کرده و نمک سود یا در آب نمک که در سال گذشته واردات آن با موافقت قبلی وزارت بازرگانی و پرداخت ده درصد ارزش بابت سودبازرگانی امکان داشت، براساس آمار منتشره از طرف گمرک ایران مقدار و ارزش واردات انواع ماهی در سال ۲۵۳۵ بشرح زیر است:

واردات ماهی تازه، سرد شده و یخ زده حدود ۱۴۶۹۷۱۸ کیلو بارزش ۱۳۱/۵ میلیون ریال.
واردات ماهی خشک کرده، نمک سود و دودی حدود ۶۰۹۷۹ کیلو بارزش ۲۱ میلیون ریال.

آغاز فعالیت ۱۷ واحدتولیدی درآذربایجان شرقی

تبریز خبرنگار اطلاعات ـ ۱۷ واحد تولیدی در آذربایجان شرقی آغاز به کار کرد. در این واحدها که با سرمایه‌ای معادل ۳ میلیارد و ۹۳ میلیون ریال تاسیس شده از نیروی انسانی ۱۵۱۵ کارگر ماهر استفاده میشود. کالاهائیکه این واحدها به بازار عرضه میکنند عبارتند از ـ پشم خامه قالی ـ پنبه هیدروفیل نوار بهداشتی ـ کش ـ تریکو ـ نخ پنبه‌ای ـ کش و قیطان ـ کفش کتانی و پلاستیکی ـ جوراب، دستکش و حوله این واحدها در شهرستانهای تبریز ـ اردبیل ـ آذرشهر و مراغه فعالیت دارند.

آگهی

شرکت خدمات مهندسی مهاب در نظردارد برای ایاب وذهاب کارکنان خود درکارگاهها و داخل شهر از مینی بوس ، سواری خودرو های صحرائی بصورت اجاره استفاده نماید . داوطلبان می توانند جهت دریافت شرایط حداکثر تا تاریخ ۱۲ر۱ر۳۷ به شرکت مهاب واقع در تهران ـ خیابان سپهبد زاهدی بالاتر از تخت جمشید اول کوچه هما شماره ۳۸ مراجعه نمایند .
برای آگاهی بیشتر با تلفن های : ۳۶ـ ۸۳۹۰۳۱ داخلی ۲۲۲ یا ۸۳۱۰۹۶ تماس حاصل فرمائید .
م الف ۴۲۷

شبکه توزیع مستقیم کالا ایجاد میشود

یک هیئت از بخش خصوصی برای بررسی آخرین روشهای سیستم توزیع کالا و استفاده از تکنیک های پیشرفته در امر شبکه توزیع کالا ظرف دو هفته آینده بدانمارک میرود.

در هیئت مذکور که از جانب اتاق ایران باین سفر خواهند رفت ـ مدیران چند واحد تولیدی بزرگ، روسای فروشگاههای زنجیره‌ای و وارد کنندگان کالاهای اساسی شرکت دارند.

چگونگی روش توزیع

امروز گفته شد: هیئت ایرانی ضمن گفتگو با مدیران و کارشناسان «گروه اروپائی توزیع کالا» که مرکز آن در کپنهاک پایتخت دانمارک میباشد از چگونگی روش توزیع و حمل و نقل کالاهای وارداتی و صادراتی و کالاهائی که در بازارهای داخلی دانمارک و سایر کشورهای اروپائی از طریق شبکه نوین توزیع ببازار و مردم عرضه میشود بازدید خواهند کرد و طرز کار این روش را بررسی می کنند.

«گروه اروپائی توزیع کالا» یک سازمان بین المللی است که در چند کشور اروپائی از جمله آلمان غربی و فرانسه و دانمارک بکار حمل و نقل و توزیع کالا در بازار این کشورها اشتغال دارد.

تولید کنندگان عمده کالاهای اساسی ایران قصد دارند با ایجاد شبکه مشابهی توزیع فرآورده های تولیدی خود را مستقیما بدون دخالت واسطه ها انجام دهند. باین ترتیب علاوه براینکه کالاهای صنعتی و مصرفی و مواد غذائی سریع تر بدست فروشنده عمده و در نتیجه مصرف کننده خواهد رسید قیمت کالا نیز از نوسان های فعلی دور خواهد ماند.

کسری بازرگانی امریکا درآخر سال گذشته به ۲۰۲ میلیارد دلار رسید.

واشینگتن ـ آسوشیتدپرس ـ وزارت بازرگانی امریکا اعلام کرد که کسری پرداختهای بین‌المللی این کشور در پایان سال ۷۷ به ۲۰/۲ـ میلیارد دلار بالغ شد که بیشترین رقم کسری در تاریخ امریکا شمار می اید.

کسری سه ماهه آخر سال ۷۷ به ۷ میلیارددلار در مقابل ۴/۳ میلیارد دلار کسری سه ماهه ماقبل رسید.

رقم کل کسری مربوط به حساب جاری امریکا است که شامل ارزش مبادلات کالاها و خدمات درآمد از سرمایه گذاری و پرداختهای خارجی دولت رقم کل کسری پرداختها را تاحدودی کمتر کرد.

در هرحال کسری ۲۰/۲ میلیارددلاری حساب جاری سال ۷۷ را باید با کسری سال ۱۹۷۶

که فقط ۱/۶ میلیارد دلار بود مقایسه کرد.

معاملات هفته گذشته بورس

در فروردین ماه هرسال با مسافرت عده زیادی از سرمایه گذاران تعدادی از کارگران بورس نیز به مسافرت میروند. در نتیجه حجم معاملات بورس در این ماه همواره در سطح پائینی قرار داشته است.

براساس گزارش سازمان بورس تهران در هفته گذشته مجموعا ۴۳/۱ میلیون ریال اوراق بهادار شامل ۳۹/۴ میلیون ریال سهام بانکها و شرکتها ۱/۶ میلیون ریال قرضه دولتی و ۲/۱ میلیون ریال قرضه گسترش مالکیت در بورس معامله شد. حجم کل معاملات نسبت به هفته مشابه در سال قبل بمیزان ۴۰/۸ میلیون ریال کاهش نشان میدهد که ارتباط با کاهش شدید معاملات اوراق قرضه دارد.

طی هفته مورد گزارش تعدادی از سهام ۱۶ بانک و شرکت از طریق بورس معامله شد و بدلیل کاهش شدید عرضه سهام در برابر تقاضای نسبتا زیاد، ارزش سهام ۸ شرکت از افزایش برخوردار گردید.

طی هفته اول سال ۲۵۳۷ عرضه اوراق دولتی کماکان در سطح پائینی قرار داشت و مجموعا ۱/۶ میلیون ریال معاملات آن بود

شرکت های جدیدالتاسیس

نام شرکت	موضوع	موسسین و مدیران
بازرگانی رخاد	امور بازرگانی و کمیسیونری	حسن ناعمی و علی حبشی
کی ال حی	معاملات لوازم خانگی	محمد جواد لوله
ملاکسور	انجام امور ساختمانی	محمد شاه محمد خسروی
تولی پارتس	کارخانه های تولید کمک فنر	ابوالفضی جمشید دفتری
کشت و صنعت الیهرین	کاشت و برداشت	ضیاءالدین نهاوندی
ره	دامداری و دامپروری	حبیب اله گرگین پور
زاراک	ساختمان و راهسازی	محمد رضا تفضلی
هیلتکس	تولید وفروش مااد پلاستیکی	محمد مهدی ویحیی مصلح
قائمیه قم	انجام امور بازرگانی	ابوالقاسم جوادیان
صنعتی رخاب	ساختمانی و تاسیساتی	کی کیان رهگذر
ایران چوری	پرورش انواع دام و طیور	عبدالصمد انصاری فخر آبادی
ناماویش	وسائل و لوازم و تزئینات ساختمان	قربانعلی و پروین حیدری نژاد
فیرال کو	واردات مواد و مصالح ساختمانی	حسین ایمان و زهرائی
ماشین فاسریک آگسبورگ نورنبرگ	مطالعه بازار و راهنمائی مشتریان	شرکت هانس یورگ هارستنر
ایران نشنال فایر	واردات وصادرات کالاهای مجاز	محمد افتخاری معصومی
اسوایف اکسپرس	خدمات گمرکی و ترخیص کالا	برهان الدین صبحی
اتحادیه شرکتهای تعاونی نانوایان گیلان	خرید کالاهای مورد نیاز اعضاء	محمد توکلی

دنیای ورزش شنبه‌ها

اطلاعیه
نیازپزشک متخصص و دندانپزشک

مرکز پزشکی برای صبحها نیازبه پزشک متخصص کودکان و برای عصرها نیازبه پزشک متخصص داخلی وچشم پزشک و پزشک‌میزان‌امو دندانپزشک دند داوطلبین از ساعت ۸ صبح تا ۸ بعدازظهر دشماره ۱۷ ۵۴۸۰۱۱ تماس بگیرند

گروه فرهنگی خرداد برای

کلاسهای ششم طبیعی ـ ریاضی
وکلیه رشته های دوره نظری ـ تکدرس فشرده
برای (۱۵ فروردین الی اول خرداد)
همه روزه صبح وعصر ثبت نام میکند

ریاضیات: محمود قیصری ـ فرخ‌پور ـ حاج‌فیروزگان ـ فراکوزلو ـ وفا ـ مهندس شاملو ـ هندی‌نژاد
فیزیک ومکانیک: مجدی، برازی، حاج‌آقازاده، صادقی، دیده‌بان
شیمی: هاشم‌راستی ـ داریوش عباسی ـ طبی
ترسیمی‌رقومی: مهندس‌خاطو
رسم فنی: مهندس‌فرنو

میدان شهناز اول مهران تلفن: ۷۵۴۹۱۱

گروه فرهنگی جاویدان

برای کلاسهای کنکور و تکدرس ششم ریاضی و طبیعی و چهارم تجربی و ریاضی نظری همه روزه از ساعت ۹ بامداد تا ۷ بعدازظهر در محل‌های زیر ثبت نام مینماید.

۱ـ دبیرستان جاویدان ـ شاهرضا ـ اول صبا شمالی ـ تلفن ۶۶۴۱۶۴
۲ـ آموزشگاه جاویدان ـ خیابان سلسبیل ـ چهار راه وثوق ـ تلفن ۹۵۵۴۶۳

(شروع کلاسها از ۱۵ فروردین ماه)

کلاسهای کنکور ـ تکدرس

۱ـ شاهین
۲ـ آرین

شاهرضا ـ روبروی دانشگاه تهران تلفن ۶۴۱۲۷۷
(دکتراقبال) میدان ۲۵ شهریور ـ کوچه جنب مسجد جواد
تلفن ۸۲۰۸۲۶

دبیرستانهای آرین و شاهین

باهمکاری

آقایان: الموتی ـ موسوی ـ قندهاری ـ محمود قیصری ـ مهندس‌پرفروغ ـ نیاجلیلی ـ مهندس‌عربشاهی ـ کمالی ـ معیری ـ ماهر ـ گودرزی ـ نوروزخانی ـ مجیدی ـ باسهنی برای کلاسهای کنکور و تکدرس آماده ثبت نام میباشد

شاهین آرین: شاهرضا روبروی دانشگاه تهران تلفن ۶۴۱۲۷۷.
(دکتراقبال) میدان ۲۵ شهریور کوچه جنب مسجد جواد
تلفن ۸۲۰۸۲۶

اطلاعیه سازمان سنجش آموزش کشور

درباره انتشار «راهنمای ورود به آموزش عالی» سال ۲۵۳۷ شاهنشاهی

به اطلاع کلیه داوطلبان ورود به آموزش عالی میرساند که نشریه «راهنمای ورود به آموزش عالی» سال ۲۵۳۷ شاهنشاهی از روز پنجشنبه بیست وپنجم اسفند ماه سال جاری درمقابل پرداخت پنجاه ریال درکلیه شعبه های بانك ملی ایران در شهرستانها و ۳۹ شعبه آن درتهران دراختیار افراد ذیعلاقه قرار می‌گیرد . (نام ونشانی ۳۹ شعبه تهران در ذیل این اطلاعیه درج شده است) :

داوطلبان ورود به آموزش عالی بعداز مطالعه دقیق مندرجات راهنما باید از تاریخ پنجم فروردین ماه سال آینده تا پایان روز بیست و ششم همان ماه به یکی ازشعبه های مذکور بانك ملی ایران رجوع کرده مدارك مربوط به ثبت نام برای شرکت در امتحانات ورودی رادرمقابل پرداخت یکهزار ریال دریافت دارند، سپس این مدارك راتکمیل کرده وحداکثر تاآخر وقت روز شنبه بیست و ششم فروردین ماه با پست سفارشی به سازمان سنجش آموزش کشور بفرستند .

یادآوری

۱ـ وجوهی که برای راهنما یا مدارك پرداخت می شود باید به حساب جاری شماره ۷۴۸ خزانه نزد بانك مرکزی ایران باشد.

۲ـ تنظیم کامل ودقیق مدارك وارسال آنها در آغاز مهلت، علاوه برآنکه کمك بزرگی به خود داوطلب است از اشکالات اجرائی نیز خواهد کاست.

۳ـ به مدارك ناقص حتی اگر نقص جزئی باشد به علت نبودن فرصت، ترتیب اثر داده نخواهد شد.

۴ـ وجه ثبت نام ومدارك به هیچوجه مسترد نخواهد شد.

فهرست شعبه های بانك ملی ایران درتهران که نشریه راهنما درآنها توزیع می‌شود به شرح زیر است .

نام شعبه	نشانی
۱ـ آپادانا	خیابان عباس‌آباد ـ نبش آپادانا
۲ـ آیزنهاور	خیابان آیزنهاور ،جنب مسجد
۳ـ امیرآباد	خیابان ۲۴ اسفند
۴ـ ایران	خیابان ایران ـ ایستگاه دکتر سنك
۵ـ امیریه	خیابان امیریه ـ اول‌خیابان انصاری
۶ـ باغ صبا	خیابان کورش کبیر ـمقابل خیابان ملك
۷ـ بیست وپنج شهریور	خیابان روزولت ـ میدان۲۵ شهریور
۸ـ پاچنار	خیابان خیام ـاول بازارچه پاچنار
۹ـ تجریش	میدان تجریش ـ جنب بیمارستان رضاپهلوی
۱۰ـ تهران پارس	خیابان تیرانداز ـ میدان فرح‌پهلوی
۱۱ـ جوادیه	خیابان ۲۰ متری ـ ایستگاه نوبهار
۱۲ـ جلالیه	خیابان امیرآباد شمالی ـجنب مهندسی ارتش
۱۳ـ چهارم آبان	خیابان کوروش کبیر ـمقابل خیابان تخت جمشید
۱۴ـ چرچیل	خیابان فردوسی جنب شرکت فرش
۱۵ـ حافظ	میدان حسن‌آباد
۱۶ـ دخانیات	خیابان قزوین ـ جنب شرکت سهامی دخانیات ایران
۱۷ـ دانشگاه	خیابان شاهرضا ـ مقابل سینما دیانا
۱۸ـ رودکی	خیابان رودکی ـ بین‌چهار راه هاشمی ووثوق
۱۹ـ راه‌آهن	انتهای خیابان امیریه
۲۰ـ ژاله	نرسیده به میدان ژاله
۲۱ـ سپاه	خیابان شاهرضا ـپل چوبی
۲۲ـ سرپولك	چهارراه سیروس ـ اول‌خیابان بوذرجمهری نو
۲۳ـ سرچشمه	مقابل پامنار
۲۴ـ سهیل	خیابان پهلوی ـمقابل فانفار
۲۵ـ شاهرضا	بین پیچ شمیران و خیابان‌بهار
۲۶ـ شاه اسماعیل صفوی	خیابان ایران نوین
۲۷ـ قهك	قلهك ـمقابل شهرداری
۲۸ـ (کمپانی)	خیابان اسلامبول ـپاساژ کمپانی
۲۹ـ کریمخان‌زند	خیابان کریمخان زند ـ مقابل خیابان ایرانشهر
۳۰ـ کاخ پهلوی	خیابان سپه ـجنب‌دانشکده افسری‌نیروی زمینی‌شاهنشاهی
۳۱ـ میدان شهناز	میدان شهناز
۳۲ـ محمودیه	خیابان پهلوی ـ ایستگاه محمودیه
۳۳ـ میدان ثریا	خیابان گرگان ـ میدان ثریا
۳۴ـ میدان فرحناز	سه راه‌آذری
۳۵ـ میدان شاه	انتهای خیابان ری ـ نزدیك میدان‌شاه
۳۶ـ مولوی	خیابان مولوی ـساختمان بانك کارگشائی
۳۷ـ مهتاب	خیابان پهلوی ـ چهارراه شاه
۳۸ـ میدان محمد رضاشاه	یوسف آباد ـ میدان کلانتری
۳۹ـ یوسف آباد	خیابان پهلوی ـ نزدیك بیمارستان ۱۰۵

سازمان سنجش آموزش کشور

سینما حافظ: آتش انتقام

سینمای کسری: درد عشق

ازگروه گزارش سازمان شهرستانهای روزنامه اطلاعات

بر میهمانان حافظ وسعدی چه گذشت؟

بهار شیراز با هیاهو و ترافیک آغاز شد

از یکماه قبل از نوروز شیرازی ها برای پیرائی از مردم و مسئولان امر کوشیدند شهر خود را هرچه بهتر و زیباتر آماده سازند تا بتوانند از دویست هزار نفر مسافری که بیش‌بینی می‌شد درایام عید به‌شیراز سفر کنند پذیرائی بعمل آورند . همزمان با تحویل سال نو، مدیر کل اطلاعاتو جهانگردی فارس و نماینده شهرداری برای استقبال ازنخستین مسافران نوروزی به‌فرودگاه ودروازه قرآن شیراز رفتند .

امسال پیک هوائی بهار شیراز دختر دانشجویی بود بنام میرحسینی و پیک های زمینی خانم و آقای آرنگ بودند که‌از طریق جاده اصفهان وارد شیراز شدید.

بدنبال پیکهای بهاری نیزخیل مسافران نوروزی وارد شیراز شد ، لیکن از ازدحام هر سال خبری نبود . مقام های شهری که از همان لحظه تحویل سال برای پذیرائی هرچه باشکوهتر از دویست هزار مسافر آماده شده بودند چهار روز درحالت انتظار و چشم براهی باقی ماندند و از ظواهر پیدا بود که میهمانان نوروزیبا شیرازی ها قصد مدارا دارند.

تاصبح روز چهارم فروردین هتل ها ، مسافرخانه ها ، و میهمانسرا ها تنها ۶۰ هزار مسافر نوروزی را در خود جای داد .

تسهیلات و امکانات پذیرائی برای این گروه طی چند روز اول سال آنچنان گسترده و مهیا بودکه گروهی ازمسافران ذوقزده و ناباور از انصاف بدور دیدند که به منزل‌استاندار فارس و شهردار شیراز نروند و این سپاسگزاری برای‌استاندار و شهردار خرج هم برداشت و ایندو بعنوان سپاس متقابل مسافران ذوقزده را از عیدی بی‌نصیب نگذاشتند .

شیراز میرفت تا با ۶۰هزار مسافر یکی از خلوت ترین نوروز هایش راپشت سربگذارد که از غروبروز چهارم ناگهان اوضاع عوض شد .

ورود ناگهانیو یکبارموج عظیم مسافر بشیراز تنها طی یک شبانه روز رقم میهمانان‌این شهر رابه ۱۳۰ هزار نفرافزایش داد و حالا نوبت غافلگیری میزبانان و حیرت وسرگیجه آنان از این یورش جانانه‌بود.

در یک وضعیت اضطراری، شبانه کلیه دستگاه ها و ادارات کاراسکان و پذیرائی از تازه واردان را آغاز کردند.

۱۵۰ نفر از مسافران نیمه شب که آخرین افراد این‌لشگر هفتاد هزار نفره بهاره بودند بناچار در سالن انجمن‌شهر ، کلیه اتاق های شهرداری وحتی دفتر شهردار شیراز بیتوته کردند و شب بیاد ماندنی رادر شهر شعر و شراب و گل و بلبل بصبح رساندند.

میهمانان شهرداری صبح نیز با صبحانه رایگان شهردار پذیرائی شدند و سپس به خیابان های پرشکوفه و عطر‌آگروان شادی در کوچه ها ر اگین شهر پیوستند .

در جریان ورود غافلگیرانه هفتاد هزار مسافر نوروزی شهردار شیراز ۳ تن نان‌رایگان نیز بین مسافران تقسیم کرد .

براساس آخرین آمار اداره کل اطلاعات و جهانگردی شیراز تعدادمسافران نوروزی اینشهر به یکصد و هفتاد هزار نفر رسیده است که گروهی از این عده درراه بازگشت به شهرهای خود هستند و گروهی نیزطی دوسه روزاخیر بمخانه هایشان بازگشته‌اند

مسافران نوروزی شیراز با استفاده ازهوای دلچسب‌بهاری ازآثار تاریخی این شهر چون مسجد وکیل ، مسجد عتیق ، بازار وکیل ، حافظیه ، سعدیه، باغ‌ارم، باغ دلگشا ، سرای مشیر، چهل‌تنان ، چاه وتاض علی ،نقش رستم ، تخت‌جمشید، در۷۰ کیلو متری شیراز دیدن کردند و در حرم مطهر شاه چراغ (ع) بزیارت پرداختند.

گروه کثیری از مسافران نیز عازم شهر های اطراف از جمله کازرون ، جهرم و فسا شدند.

مسافران نوروزی شیراز علاوه بر استفاده از هتل ها، مسافرخانه ها و میهمانسرا ها در یکهزار خانه مسکونی وسه هزار چادر که توسط شهرداری در نقاط مختلف شهر برپا شده بود تسطیلاتشان را سپری کردند.

مجموعه چادرهای شهرداری درهر منطقه‌کمپینگ های‌مجهزی بوجود آورده بود که درکنار آنها کیوسکهای فروش میوه‌و ارزاق عمومی ، صندوق پست ، نمازخانه ، باجه تلفن راه‌دور و شهری و چادر فروش تمبر به مسافران نوروزی ساکن چادر ها این امکان را میدادتا فارغ از قیل و قال شهر به رفع قسمتی از حوائج خوددر محل سکونتشان بپردازند .

۴۰۰ دختروپسر

قشنگ ترین ماجرای سال‌نو در شیراز در یکی از چادرهائی رخ‌داد که به مسافران مجرد اختصاص داشت خانم کارمند مجردی با مهندس جوان مجرد دیگری که‌با دوستان خود در چادر دیگری بسرمیبرد تصادفا آشناشد و روز دوم عید ، مهندس جوان پس از جلب موافقت‌خانواده‌دختر بااستفاده ازتلفن دریکی از محاضرشیراز حلقه عقد را بدست وی کرد. مهریه خانم کارمند ۵ سکه بهلوی تعیین شد .

علاوه براین در فضای‌شهر شیراز امسال بوی عید و شکوفه های بهاری بابوی‌عشق درهم آمیخت، طی سه روز نخست سال چهار صد دختر وپسر مسافر نوروزی بایکدیگر آشنا شدند و کارشان به ازدواج انجامید.

سرود عشق در شهر گل و بلبل هنوز در گوش غریبه و آشنای شیراز است .

در اولین ساعات سال‌تحویل پنجاه نفر از خانم های مسافر نوروزی که حامله بودند در بیمارستان های شیراز وضع‌حمل کردند.

سنگین ترین نوزاد متعلق‌به یک زن ۳۵ ساله بود که‌متجاوز از ۵ کیلو وزن داشت .

در جاده شیراز ـ کازرون

نیز زنی دچار درد زایمان شدو ساعتی بعد در بیمارستان‌کازرون شیراز صاحب یک دوقلوی سالم و با نشاط شد .

واقعه شیرین دیگر درشیراز اینکه شب سال تحویل دودختر یک خانواده شیرازی همزمان به نخانه بخت رفتند و پدر خانواده به میمنت این‌ازدواج منزل بزرگ خود را در خیابان قصرالدشت مجانا در اختیار گروهی از مسافران نوروزی قرار داد .

این گروه از مسافران در طول اقامتشان در خانه پدر خوشبخت برایگان پذیرائی‌شدند اولین نزاع سال اسب دوگرد و عربهای شیراز بین یک مادر ـ شوهر بادو عروسش که در ضمن هووی یکدیگر هم هستند رخ داد .

نزاع برسر تهیه شیر برنج سفره هفت سین درگرفت وطی آن یکی از عروس هابنام‌منیژه لالگوش کلثوم مادر شوهر خود را بادندان کند و کف دستش گذاشت .

خواب ۹ ساله ساعت گل

امسال مسافران نوروزی شاید بمناسبی از میزبان روی خوشی به میوه فروشها نشان ندادند و علیرغم قیمت مناسب میوه کمتر میوه فروشی‌دستش بااسکناس های درشت مچاله شده آشناشد .

در عوض عرقیات شیراز که معروفیت فراوانی دارد با استقبال گرم شیرازی ها و مسافران‌نوروزی این‌شهررو برو شد و مقدار زیادی انواع عرق گیاهی بفروش رفت ساعت گل شیراز امسال پس‌از یک خواب ۹ساله‌پلکهایش را از هم بازکرد وباتیک تاک خود به مسافران نوروزی خوشامد گفت .

چند مسافر گل ندیده ودلو دین باخته در شهر گل و بلبل در نخستین لحظات سال نو دوست بوته گل رزرادربولو ار فرودگاه شیراز از ریشه کندند و به یغما بردند.

شهردار شیراز انگشت به دهان می‌گفت :

مدتی پیش برای زیبا سازی شهر اقدام به کشت بوته های گل رز در میادین و بولوار ها کردیم اما متاسفانه دویست بوته کشت شده از این نوع‌گل یکشبه در بولوار فرودگاه ناپدید شد من‌خواهشم اینست که‌اگر گل دوستارو سینه‌چاکان عزیز طبیعت‌بدون دردست‌گرفتن گل‌قادر به لذت بردن از آن نیستند به خود من‌مراجعه‌کنند تاازطریق شهرداری هر مقدار گل میخواهند نثار قدومشان کنیم.

ساعت ۸ شب سوم فروردین حدود ۳۵ نفر زن و مرد که سوار بر چرخ و فلک پارک فرحناز بودند بعلت قطع برق یک ساعت میان زمین و آسمان باقی ماندند.

اینده بارسیدن‌ماموران‌امداد آتش‌نشانی و با استفاده از نردبانهای مخصوص از چرخ و فلک پیاده شدند.

حافظ ، این مرد سخن‌و شعر بهار امسال ، میهمان بی‌شماری داشت ـ شیرازحافظیه ـ عکس از اولین روز بهار برداشته شده است .

داستان جاویدان «مارک تواین»

شاهزاده و گدا

امشب و هرشب در

سینما آتلانتیک

CRYSTAL CINEMA 70mm

اطلاعیه سینما کریستال

فستیوال فیلمهای ۷۰ میلیمتری

برای آخرین بار تمدید میشود و تکرار آن دیگر میسر نیست لطفا نام و تاریخ نمایش فیلمها را یادداشت فرمائید

یکشنبه ۱۳ و دوشنبه ۱۴ فروردین

✱ طولانی ترین روز

سه شنبه ۱۵ و چهارشنبه ۱۶ فروردین

✱ اسپارتاکوس

پنجشنبه ۱۷ و جمعه ۱۸ فروردین

✱ برای پیروزی

شنبه ۱۹ و یکشنبه ۲۰ فروردین

✱ آسمانخراش جهنمی

دوشنبه ۲۱ فروردین

✱ ویولن زن روی بام

سه شنبه ۲۲ و چهارشنبه ۲۳ فروردین

✱ ژنرال پاتن

شنبه‌ها دنیای ورزش

فراری‌ها

برنامه امشب رادیوسیتی

شروع سانسها: ۱۱/۴۵ ـ ۹/۳۰ ـ ۷/۳۰ ـ ۵/۳۰ ـ ۳/۳۰

برای اولین مرتبه

یک فیلم پرتحرک کاراته‌ای با شرکت چابک دست ورزیده‌ای‌که به برادر خوانده «بروس لی» معروف شده است

از صبح دوشنبه در سینما های

رکس (خیابان لاله‌زار)

رویال (خیابان شاهرضا)

برادر خوانده بروس لی

سینماسکوپ و رنگی

پخش از سینما تأتر رکس

برنامه آینده گروه ممتاز سینماهای پایتخت

وحدت ـ منوچهر وثوق ـ ژاله کریمی و میرزکی در...

مشکل آقای اعتماد

باکت: نادره چراتگیر فروهر ـ علی‌زاهدی ـ هنگامه ملیحه فصیحی‌فر ـ سعیدوی‌فر کارگردان: اسمعیل پورسعید تهیه‌کننده نعمت رفیقی

کیهان‌دار: رجب عبادی ـ تهیه شده در: سهرتان فیلم ـ پخش از: پانوراما

★ خانم سید حسینی ،پیک بهار شیراز بود .درفرودگاه شیراز برگردنش گل آویختند و چهره‌اش را بوسیدند .

پاسخ مسئولان به نامه های مردم

چرا باید برای مجروحین همه راهها به «بیمارستان سینا» ختم شود؟

پاسخ مطلب مورخ ۳۶/۸/۱۵ زیر عنوان (بیمارستان سینا پاکسازی می‌خواهد): همانطور که نویسنده مطالب اذعان کرده است ما نیز تائید میکنیم که «همه راهها برای آسیب دیدگان حوادث به بیمارستان سینا ختم میشود.»

چرا باید چنین باشد که حتی طبق مدارک موجود در بایگانی این بیمارستان از شهرستان‌های مختلف نیز مجروحین و بیماران بدحال و در حال اغماء را به بیمارستان سینا اعزام دارند؟ واقعا چرا؟ در حالیکه کلیه بیمارستانها و درمانگاهها موظف به پذیرش بیماران آسیب دیده میباشند، ضمنا هر بیمارستانی ظرفیت و امکانات خاصی دارد و بیمارستان سینا نیز تابع همین وضع است و با توجه به ظرفیت و امکانات فعلی نمیتواند جوابگوی همه مراجعین در چنین سطح وسیعی باشد.

درمانگاههای بیمارستان سینا روزانه بطور متوسط بیش از ۲۵۰ تن بیمار را معاینه و عده‌ای را بستری میکنند، پزشکان و کارکنان بیمارستان نیز بیش از حد امکان و با تلاش مداوم در راه نجات جان بیماران حادثه دیده کوشش میکنند. آمار و ارقام موجود در نامه‌های تشکرآمیز بیماران درمان‌شده، و چگونگی بازدید بازرسان شاهنشاهی از بیمارستان سینا، حاکی از تلاش خستگی ناپذیر این واحد بهداشتی در راه پیشبرد هدفهای عالی پزشکی و امور درمانی میباشد.

در مورد چگونگی وضع نظافت داخلی نیز نهایت توجه و مراقبت بعمل آمده و بر خلاف نظر و اعتراض نویسنده، کلیه قسمتها توسط کارگران بطور دائم نظافت میشود، ولی متاسفانه اغلب بیمارانی که مراجعه میکنند، بین ۲ الی ۴ نفر و گاه بیشتر همراه دارند. بدیهی است کثرت مراجعین و عدم رعایت نظافت توسط این افراد یکی از عمده‌ترین مشکلاتی است که این بیمارستان با آن مواجه است و بی‌اطلاعی همراهان و ملاقات کنندگان بیماران از ساده‌ترین اصول بهداشتی و عدم توجه به ضوابط و مقررات مؤسسات درمانی و همچنین انتظاراتی که دور از حد متعارف و امکانات دارند، نیز مزید بر علت شده و تاکید مسئولین بیمارستان به برخی از مراجعه کنندگان جهت رعایت مقررات جاری، موجب بروز ناراحتی و گاه شکایت میشوند.

بدیهی است بیمارستان سینا با توجه به موقعیت خاص خود که مورد مراجعه طبقات پائین اجتماع میباشد، هرگز نمی‌تواند برای جلب رضایت گروهی معدود از هدفهای انسانی و رسالت بشردوستانه خود منحرف شود.

مدیر بیمارستان سینا

برای انتقال سیم و پایه اقدام شد

پاسخ مطلب مورخ ۳۶/۱۱/۸ تحت عنوان (علاج واقعه را قبل از وقوع باید کرد):

همانطوریکه در عکس پایه بتونی جدید برای تعویض نصب شده انعکاس داشت بایستی به

پاسخ به خانم طیبه صداقت

۱ـ بیش از هشتاد در صد پزشکان درمانگاهها، بیمارستانها، و داروخانه های کشور همکاری خود را با سازمانهای منطقه‌ای بهداری و بهزیستی اعلام نموده‌اند که کلا دفترچه های بیمه درمانی را میپذیرند و به درمان بیمه‌شدگان میپردازند.

۲ـ اگر بیمه شده‌ای مایل نبوده از این امکانات وسیع استفاده کند و بدرمانگاه یا پزشکی مراجعه نمود که طرف قرارداد با این سازمانهانیست بدیهی است باید شخصا بهای درمان خود را بپردازد.

۳ـ پرداخت مبلغ دوهزار ریال برای بیرون آوردن جسم خارجی از زیرپوست مطابق با تعرفه سازمان تامین خدمات درمانی است.

بهداری و بهزیستی استان مرکزی

برنامه سینماها

تماشای فیلمهائیکه با علامت (×) مشخص شده برای اشخاص کمتر از ۱۸ سال ممنوع است

✱ فستیوال فیلمهای ۷۰ میلیمتری استریوفونیک برنامه امشب: ژنرال پاتن
کریستال (۳۱۷۶۷۵) ۹ـ ۱۲ـ ۳ـ ۶ـ ۹

✱ آلامو ـ رنگی ـ لورنس هاروی
برلیان (۳۹۳۵۳۵) ۹ـ ۱۱ـ ۱ـ ۳ـ ۵ـ ۷ـ ۹

✱ آرواره های کوسه ـ رنگی رابرت شا ـ روی شایدر
پارامونت (۶۴۸۳۲۱) ۱۱/۱۵ـ ۲/۳۰ـ ۵ـ ۷/۳۰ـ ۱۰

شهرفرنگ (۶۲۷۶۲۸) ۱۰/۳۰ـ ۱۲/۴۵ـ ۳ـ ۵/۳۰ـ ۸ـ ۱۰

ریولی (۷۵۷۷۷۷) ۱۱/۱۵ـ ۱ـ ۲/۳۰ـ ۵ـ ۷/۳۰ـ ۱۰

کابری (۹۲۸۴۰۱) ۱۱ـ ۱ـ ۳ـ ۵ـ ۷ـ ۹

✱ آتش انتقام ـ رنگی ـ درمندرا ـ هامالینی
حافظ (۳۹۱۰۷۴) ۱۰/۳۰ ـ ۲/۳۰ ـ ۴/۳۰ ـ ۶/۳۰ ـ ۸/۳/

✱ انی هال ـ رنگی ـ دایان کتیون
شهرقصه (۶۲۷۲۹۰) ۱۱ـ ۲ـ ۴ـ ۶ـ ۸ـ ۱۰

✱ آخرین مردان سر سخت ـ چارلتون هستون ـ لی ماروین
برلیان (۳۹۳۵۳۵) ۹ـ ۱۱ـ ۱ـ ۳ـ ۵ـ ۷ـ ۹

✱ باکره عشوه گر ـ رنگی سینما سکوپ
پارک (۳۱۹۶۳۷) ۹ـ ۱۱ـ ۱ـ ۳ـ ۵ـ ۷ـ ۹

✱ برخورد نزدیک از نوع سوم ـ رنگی ـ ریچارددریفوس
دیاموند (۸۲۸۴۰۰) ۱۱/۱۵ـ ۲/۳۰ـ ۵ـ ۷/۳۰ـ ۱۰

✱ پسراژدها ـ سینما سکوپ ـ رنگی
تاج (۳۱۳۸۶۴) ۱۰ـ ۱۲ـ ۲ـ ۴ـ ۶ـ ۸ـ ۱۰

ری (۵۲۲۵۷۸) ۹ـ ۱۱ـ ۱ـ ۳ـ ۵ـ ۷ـ ۹

✱ پرستار خوشگله ـ رنگی ـ گلوریا گایدا
ب.ب (۸۲۹۶۴۱) ۱۰ـ ۱۲ـ ۲ـ ۴ـ ۶ـ ۸ـ ۱۰

✱ تنها حامی ـ بیک ایمانوردی ـ مرجان
مارلیک (۹۶۳۶۱۶) ۹ـ ۱۱ـ ۱ـ ۳ـ ۵ـ ۷ـ ۹

✱ جیمزباند و مرد طپانچه طلائی ـ فولکس پرنده
البرز (۳۰۴۲۵۸) ۳۰/۸ـ۱۲ـ۳۰/۳ـ ۷ـ ۸,۳۰

✱ حیوان ـ رنگی ـ ژان پل بلموندو ـ راکوئل ولش ۹/۴۵
شهر تماسا (۹۲۸۶۸۶) ۱۱/۳۰ـ ۱/۳۰ـ ۳/۳۰ـ ۵/۳۰ـ ۷/۳۰

✱ خشم سامورای و پشمالو
آسمان آبی (۳۴۱۶۶۸) ۹ـ ۱۱ـ ۱ـ ۳ـ ۵ـ ۷ـ ۹

✱ دختران ۷ دریا ـ رنگی ـ سونیاژانین
ادئون (۳۶۸۱۱۸) ۱۱ـ ۱ـ ۳ـ ۵ـ ۷ـ ۹

لیدو (۵۴۱۲۸۲) ۹ـ ۱۱ـ ۱ـ ۳ـ ۵ـ ۷ـ ۹

پانوراما (۳۴۴۷۵۰) ۱۰ـ ۱۲ـ ۲ـ ۴ـ ۶ـ ۸ـ ۱۰

✱ دردعشق رنگی ـ باشرکت آنافونو
کسری (۸۲۶۹۳۹) ۱۰/۳۰ـ ۲ـ ۴ـ ۶ـ ۸ـ ۱۰

✱ دو پلیس زبل ـ رنگی ـ ترنس هیل ـ بوداسپنسر
آسیا (۶۴۲۹۰۹) ۱۱ـ ۱ـ ۳ـ ۵ـ ۷ـ ۹

متروپل (۳۱۹۴۱۰) ۹ـ ۱۱ـ ۱ـ ۳ـ ۵ـ ۷ـ ۹

✱ دنیای وحشی ـ سینما سکوپ ـ رنگی
سپهر نمایش (۳۱۹۸۸۴) ۹ـ ۱۱ـ ۱ـ ۳ـ ۵ـ ۷ـ ۹

✱ راکی ـ رنگی ـ سیلوستراستالونه
مازستیک (۶۶۸۴۶۱) ۱۱/۳۰ـ۲ـ ۴ـ۶ـ۸ـ ۱۰

✱ راه بدون بازگشت ـ مبارزه بزرگ
نادر (۳۱۴۷۹۵) ۹ـ ۱۱ـ ۱ـ ۳ـ ۵ـ ۷ـ ۹

✱ زورو ـ دختر میهن پرست
البرز (۳۰۴۲۵۸) ۸/۳۰ـ ۱۲ـ ۳۰/۳ـ ۷ـ ۸/۳۰

✱ سامورائی سیاه ـ رنگی ـ جیم کلی
سانترال (۹۲۸۶۸۶) ۹ـ ۱۱ـ ۱ـ ۳ـ ۵ـ ۷ـ ۹/۱۵

✱ سرسپرده ـ رنگی ـ ایرج قادری ـ امل ساین
مولن روژ (۷۵۲۹۲۹) ۹ـ ۱۱ـ ۱ـ ۳ـ ۵ـ ۷ـ ۹

اروپا (۳۰۳۱۷۹) ۱۰/۳۰ـ ۲/۳۰ـ ۴/۳۰ـ ۶/۳۰ـ ۸/۳۰

میامی (۷۵۴۳۲۹) ۹ـ ۱۱ـ ۱ـ ۳ـ ۵ـ ۷ـ ۹

سهوند (۳۵۴۰۴۰) ۱۰/۳۰ـ ۲/۳۰ـ ۴/۳۰ـ ۶/۳۰ـ ۸/۳۰

گیهان (۵۴۶۳۶۰) ۱۰ـ ۱۲ـ ۲ـ ۴ـ ۶ـ ۸

✱ سمادی ـ رنگی ـ درمندرا
ارانوس (۵۲۷۹۷۱) ۱۱ـ۱/۳۰ـ ۴ـ۶/۳۰ـ۹

✱ شاهزاده و گدا ـ رنگی ـ چارلتون هستون
آتلانتیک (۸۹۷۱۷۱) ۱۰/۳۰ـ ۱۲/۴۵ـ ۳ـ ۵/۳۰ـ ۷/۴۵ـ ۱۰

✱ طوفانگران سیاه ـ شاهین سرخ
فلور (۵۲۸۰۹۶) ۹ـ ۱۱ـ ۱ـ ۳ـ ۵ـ ۷ـ ۹

✱ عروس مار ـ هندی
سهناز (۷۵۴۶۲۶) ۱۰ـ۱۲ـ ۲ـ۴ـ ۶ـ۸/۳۰

✱ غولهای سه بعدی ـ رنگی ـ سوپرسه بدی
سهیلا (۳۱۶۴۲۴) ۱۰/۳۰ـ ۲/۳۰ـ ۴/۳۰ـ ۶/۳۰ـ ۸/۳۰

مراد (۷۵۳۳۸۲) ۹ـ ۱۱ـ ۱ـ ۳ـ ۵ـ ۷ـ ۹

✱ فرودگاه ۷۵ـ رنگی ـ چارلتون هستون
امپایر (۸۹۳۹۴۲) ۱۱/۱۵ـ ۱/۳۰ـ ۳/۳۰ـ ۵/۳۰ـ ۷/۳۰ـ ۹/۴۵

✱ فراری ها ـ رنگی ـ لیندا کارتر
رادیو سیتی (۶۴۳۳۲۰) ۱۱/۴۵ ـ ۳/۳۰ ـ ۵/۳۰ـ ۷/۳۰ـ ۹/۳۰

✱ قویترین مرددنیا ـ کرت پاسل ـ جوفلین ۹/۳۰
گلدن سیتی (۶۶۳۲۶۹) ۱۱/۳۰ـ ۱/۳۰ـ ۳/۳۰ـ ۵/۳۰ـ ۷/۳۰ـ

✱ کوسه جنوب ـ رنگی ـ ایرج قادری ـ مرتضی عقیلی
اونیورسال (۹۲۶۹۵۳) ۱۱ـ ۱ـ ۳ـ ۵ـ ۷ـ ۹

ایران (۳۱۶۴۲۴) ۱۰/۳۰ـ ۲/۳۰ـ ۴/۳۰ـ ۶/۳۰ـ ۸/۳۰

سایتا (۳۵۲۴۴۲) ۹ـ ۱۱ـ ۱ـ ۳ـ ۵ـ ۷ـ ۹

تیسفون (۹۵۸۸۸۲) ۱۰ـ ۱۲ـ ۲ـ ۴ـ ۶ـ ۸ـ ۱۰

نپتون (۷۶۰۱۳۶) ۹ـ ۱۱ـ ۱ـ ۳ـ ۵ـ ۷ـ ۹

چرخ فلک (۹۵۰۵۵۸) ۹ـ ۱۱ـ ۱ـ ۳ـ ۵ـ ۷ـ ۹

شرق (۵۳۴۰۲۴) ۱۰/۳۰ـ ۲/۳۰ـ ۴/۳۰ـ ۶/۳۰ـ ۸/۳۰

پرسپولیس (۵۸۱۰۸۳) ۱۰ـ ۱۲ـ ۲ـ ۴ـ ۶ـ ۸

دریا (۳۴۱۷۴۶) ۹ـ ۱۱ـ ۱ـ ۳ـ ۵ـ ۷ـ ۹

کارون (۹۵۵۱۶۵) ۱۰/۳۰ـ ۲/۳۰ـ ۴/۳۰ـ ۶/۳۰ـ ۸/۳۰

آستارا (۲۷۴۰۲۲) ۱۰/۳۰ـ ۲/۳۰ـ ۴/۳۰ـ ۶/۳۰ـ ۸/۴۵

✱ کوهستان وحشی ـ رنگی ـ سینما سکوپ
پاسفیک (۷۵۳۳۱۱) ۱۱/۳۰ـ ۳/۳۰ـ ۵/۳۰ـ ۷/۳۰ـ ۹/۳۰

بولیدور (۸۹۲۷۳۱) ۱۱ـ ۱ـ ۳ـ ۵ـ ۷/۱۵ـ ۹/۳

✱ کفش بلورین ـ لسلی کارون
سینه موند (۶۴۸۳۲۲) ۱۱ـ ۳ـ ۵ـ ۷ـ ۹

✱ کلینک عشق ـ رنگی ماریوکولی
دیانا (۶۴۷۳۶۵) ۱۱/۳۰ـ ۱/۳۰ـ ۳/۳۰ـ ۵/۳۰ـ ۷/۳۰ـ ۹/۳۰

✱ کوپی ـ محصول هندوستان
ایفل ـ (۳۱۱۴۷۷) ۱۰ـ۱۲ـ ۲ـ۴ـ۶ـ ۸ـ۱۰

✱ گذرگاه کاساندرا ـ رنگی ـ سوفیالورن
پلازا (۶۴۴۲۵۵) ۱۱ـ ۱ـ ۳ـ ۵ـ ۷ـ ۹

✱ مردی از تهران ـ رنگی ـ فردین
قصر طلائی (۷۵۹۶۲۴) ۹ـ ۱۱ـ ۱ـ ۳ـ ۵ـ ۷ـ ۹

✱ میلی ـ رنگی ـ اشوک کومار
همای (۳۱۱۶۶۹) ۹ـ ۱۱ـ ۱ـ ۳ـ ۵ـ ۷ـ ۹

✱ ملکه کینگ کونگ ـ رنگی ـ رابین اسکویت
رکس (۳۱۸۲۴۲) ۱۰/۳۰ـ ۲/۳۰ـ ۴/۲۰ـ ۶/۳۰ـ ۸/۳۰

رویال (۸۲۹۷۸۵) ۱۰ـ ۱۲ـ ۲ـ ۴ـ ۶ـ ۸ـ ۱۰

✱ نعره طوفان ـ فردین
ژاله (۳۴۴۱۲۰) ۱۰/۳۰ـ ۱۲/۳۰ـ ۲/۳۰ـ ۴/۳۰ـ ۶/۴۵ـ ۹

✱ یک مردانهمه دردسر ـ رنگی ـ سینما سکوپ ۷/۳۰ـ ۹/۳۰

دروازه طلائی (۳۵۲۱۶۰) ۹/۳۰ـ ۱۱/۳۰ـ ۱/۳۰ـ ۳/۳۰ـ ۵/۳۰ـ

سینماکریستال

فستیوال فیلمهای ۷۰ میلیمتری استریوفونیک

برنامه امشب: ژنرال پاتن

گوناگون

چندباره کاری ها!

از راه نفرین شده هراز میگذشتم دیدم پیمانکار طرف قرار داد با وزارت راه در یک نقطه سر پیچ راه اسفالته نزدیک آبعلی مشغول فعالیت است.

جویا شدم معلوم شد دارند بعضی پیچ های تند را بر میدارند که دید رانندگان بهتر شود و از حوادث ناگوار رانندگی جلوگیری کنند. خدا را شکر کردم، اما قهوه چی مجاور را بسیار نگران و ناراحت دیدم، علت را پرسیدم و گفتم پیچ راه برداشتن که نگرانی ندارد، لبخندی بر لب آورد و اظهار داشت نارضایتی من و نگرانی همه مردم این حدود از برداشتن پیچ های راه نیست، از خراب کردن آسفالت نیست، از دو مرتبه اسفالت کردن و یا نکردن نیست، از ضایعاتی که قهراً به لانه و آشیانه مردم و روستا وارد می آید نیست، بلکه از این جهت است که تمام شاه نهر های باغات و کشت زار ها و زراعت را از بین برده و دارند از بین میبرند، و این شاه نهر ها که درواقع شاهرگ حیاتی مردم این سامان است کی و چه موقع درست شود، با خدا است. اکنون که فصل کشت و آبیاری شروع میشود در صورتیکه وضع بدین منوال باشد و آبرسانی ممکن نگردد، صرف نظر از این دوباره کاریها، جواب خشک شدن باغات و بیشه زار ها و قلمستانها و زراعت موجود و بهاره کاریها در این حدود را که خسارات مالی و معنوی آن از قدرت محاسبه بیرون است، چه مقامی خواهد داد؟

و آخر کلام دست به دعا برداشت که خدا یا همه ما ها را از چند بارکاریها محفوظ ومصون بدار.

غلامحسین آهی.

نوشابه غیرالکلی

بقیه از صفحه ۵

اضافه می کند:

وقتی در ازای هر شیشه نوشابه ۱۵ ریال از من گرفته می‌شود چرا هیچ دستگاهی واکنش نشان نمی‌دهد و به حمایت از مصرف کننده بر نمی‌خیزد؟

مگر گرانفروشی شاخ و دم دارد؟ حالا اسمش گرانفروشی نوشابه نباشد گرانفروشی شیشه که هست نرخ رسمی نوشابه‌های غیر الکلی در بازار خرده فروشی ۷ ریال است اما عملا ۱۰ ریال به مصرف کننده عرضه می گردد چرا مسئولان اتاق اصناف و سایر سازمانهای مسئول مبارزه با گرانفروشی در این مورد کاری قاطع انجام نمی‌دهند و چرا دولت با اطلاع از این اجحاف‌ها باز هم دست روی دست می گذارد؟

میلیون هاریال بهره

افزایش ودیعه شیشه نوشابه مقدار بیشتری از سرمایه‌های ملی را از گردش خارج می کند و پول باد آورده‌ای از کیسه مردم برای تولید کنندگان این محصول بار می‌آورد.

مثلا با به جریان گذاشتن ۲۰ میلیون شیشه جدید نزدیک به ۳۰ میلیون تومان عاید آنها می‌شود که بهره ماهانه این مبلغ میلیون‌ها ریال خواهد بود.

این نکته را با آقای «بلخفت» یکی از مسئولان کارخانه کانادادرای در میان میگذاریم می گوید:

«این مسئله بمن ارتباطی ندارد ولی افزایش ودیعه شیشه نوشابه از طریق مرکز بررسی قیمت‌ها، بررسی و به شرکت ابلاغ شده است، از سوی دیگر مصرف کنندگان می‌توانند با تحویل شیشه ودیعه آنرا دریافت کنند و از این نظر به آنها تحمیلی نمی‌شود».

دیگر تولید کنندگان نوشابه‌های غیر الکلی مسائل غیر قابل قبولی چون جرم گرفتن شیشه‌های داخلی، استفاده از شیشه خارجی و پاکیزه ماندن این شیشه‌ها را دست آویز گرانی ودیعه شیشه نوشابه‌های تولیدی خود قرار داده‌اند. بی تردید این اقدام آشکارا نوعی استثمار مصرف کننده است و ربطی به عرضه تقاضا ندارد. گران شدن بی رویه ودیعه شیشه نوشابه‌ها که از حالت انحصاری و شبه انحصاری در تولید نوشابه‌های غیر الکلی مایه می‌گیرد موجبات افزایش مجدد قیمت‌ها را فراهم خواهد کرد و بار دیگر برنامه مبارزه با تورم و گرانی با شکست مواجه خواهد گردید.

از دستگاههای مسئول انتظار میرود با اتخاذ شیوه‌های منطقی و اقتصادی از ادامه این سودجوئی‌های سوداگرانه جلوگیری کنند. همگام با این اقدام کنترل کیفیت نوشابه‌ها نیز باید پیگیری شود و در صورت پائین آمدن کیفیت آنها اقدامات قانونی لازم معمول گردد.

هماهنگ با اقدامات دستگاههای دولتی، مردم نیز باید تجربه موفق خود را در زمینه تحریم میوه در مورد نوشابه‌های الکلی تکرار کنند و تا بازگشت قیمت‌ها به وضع سابق از مصرف این نوشابه‌ها خودداری کنند.

بی‌شک اگر مردم با هوشیاری کامل بار دیگر همبستگی خود را در تحریم خرید اینگونه کالاهای غیر حیاتی بکار گیرند قیمت‌ها در حدی منطقی ثابت باقی خواهد ماند و هیچ تولید کننده‌ای بخود اجازه نخواهد داد دیناری اضافی بر مصرف کننده تحمیل کند.

آگهی مناقصه

شرکت شهد ساز (سهامی خاص) تهیه طرح مقدماتی و اجرائی و انجام عملیات مربوط به تصفیه فاضلاب کارخانجات وابسته بخود را بشرح زیر:

۱ـ کارخانه کنسرو ورب گوجه فرنگی واقع در مشهد خیابان خین عرب.

۲ـ کارخانه کشمش پاک کنی و رب گوجه فرنگی تاکستان واقع در شهرستان تاکستان به مناقصه می گذارد.

داوطلبان شرکت در مناقصه می توانند همه روزه باستثناء ایام تعطیل در ساعات اداری جهت دریافت برگ شرایط مناقصه به دبیرخانه شرکت واقع در خیابان تخت جمشید نبش ملک الشعراء بهار ساختمان مبل عدالت شماره ۴۳۵ طبقه سوم مراجعه نمایند. همچنین جهت کسب اطلاعات بیشتر می توانند در ساعات اداری به کارخانجات مذکور مراجعه و اطلاعات لازم را اخذ نمایند.

پیشنهادات بایستی تا آخر وقت اداری روز ۳۷/۱/۲۷ بدبیر خانه شرکت تسلیم نمایند.

پیشنهادات در ساعت ۱۰ روز ۲۵۳۷/۱/۲۸ در محل شرکت باز و قرائت خواهد شد. حضور پیشنهاد دهندگان در جلسه کمیسیون آزاد است.

شرکت در رد یا قبول یک یا کلیه پیشنهادات مختار است.

آگهی

شرکت سهامی مجتمع صنعتی گوشت لرستان خدمات حسابداری ـ حسابرسی و قیمت تمام شده محصولات تولیدی و انبار داری شرکت را از طریق مناقصه به شرکتهای واجد شرایط واگذار می نماید.

داوطلبین شرکت در مناقصه می توانند برای دریافت برگ مشخصات خدمات مورد لزوم از روز شنبه ـ ۱۲ لغایت شنبه ۱۷ فروردین ماه بدفتر شرکت واقع در اول خیابان شاه بختی خرم آباد مراجعه و برگ مشخصات دریافت دارند.

پیشنهادات رسیده در روز پنجشنبه ۲۴ فروردین ماه در دفتر شرکت در خرم آباد باز و مورد بررسی قرار خواهد گرفت.

شرکت در رد یا قبول یک یا تمام پیشنهادات مختار است هزینه آگهی بعهده برنده مناقصه می باشد.

مجتمع صنعتی گوشت لرستان

عروسی ۱۴۹ ریال

فیلمبرداری رنگی ♡ تشریفات بی‌نظیر استقبال ♡ دیسکوته استریوفونیک ♡ سالن‌های مجلل ♡ همگی مجانی ♡ تلفن ۲۷۳۷۳۶ سرویس گل

کجا برویم

نمایشگاه

نقاشی های میناوثوقی و پیکره های. پرویز تناولی

انجمن ایران و آمریکا (گالری ۱ و ۲) عباس آباد ـ خیابان وزراء (از روز شانزدهم فروردینماه ـ ساعت ۱۷ تا ۲۰)

عکس های میشل تونس

انجمن فرهنگی ایران وفرانسه ـ خیابان شاپورعلیرضا ـ شماره ۵۸ (از روز نوزدهم فروردین ماه ـ ساعت ۱۸ تا ۲۰)

آثار گروهی نقاشان معاصر و لیتوگرافی

نگارخانه ... ـ خیابان ... (۱/۳۰ تا ۱۲/۴۰ و ۵ تا ۸ بعد از ظهر)

اثاری از نقاشان ایتالیائی و سری گراف روی آلمینیوم وریپلی گراف روی بوم

نگارخانه سولیوان ـ خیابان امیر معلی ـ شماره ۱۰ ـ ساعات بازدید ۱۷ تا ۲۱

موزه هنرهای معاصر

خیابان امیرآباد ـ پارک فرح (۱۱ تا ۲۰)

موزه

ایران باستان

خیابان قوام السلطنه (۹ تا ۱۳ و ۱۵ تا ۱۸)

شهیادآریامهر

میدان شهیاد ـ (۹ تا ۱۶)

کاخ گلستان

میدان ارک ـ (۹ تا ۱۲ و ۱۵ تا ۱۷)

هنرهای ملی

میدان بهارستان ـ (۹ تا ۱۶)

سلسله پهلوی

خیابان پهلوی ـ کاخ مرمر (۹ تا ۱۶)

نگارستان

خیابان سپه ـ (۱۰ تا ۱۸)

خزانه جواهرات سلطنتی

بانک مرکزی ـ (۱۰ تا ۱۵ و ۱۵ تا ۱۸)

فرش

امیرآباد شمالی ـ جنب پارک فرح (۹ تا ۱۷)

مرکز فرهنگی وهنری رضا عباسی

خیابان کورش کبیر ـ ۱۰ تا ۱۳ و ۳ تا ۶ بعدازظهر

هنرهای تزئینی

بلوار کریمخان زند (۹ تا ۱۶ و ۱۵ تا ۲۰)

تئاتر

سه خواهر ـ اثرچخوف

ضلع جنوبی پارک شهر (۸ بعدازظهر)

سیه روزدرشب

به کارگردانی وشفره ـ انجمن ایران وآمریکا ـ عباس اباد ـ خیابان وزراء (۸ بعدازظهر)

پیرمردمضحک

بکارگردانی آوانسیان ـ تئاتر چهارسو ـ (۷/۳۰ بعدازظهر)

خمیازه کفشهایم

بکارگردانی محمدصالح علاء ـ باغ فردوس خیابان پهلوی (۸ بعدازظهر)

کریولانوس
نوشته: برتولت برشت
کارگردان: مجید جعفری
بازیگران: پری امیر حمزه، حبیب دهقان نسب، اصغر همت، مجید مظفری، قدرت پهلوان و اکبر سام زاده

شنبه‌ها دنیای ورزش

آگهی استخدام

اداره کل مسکن و شهرسازی استان لرستان بر اساس آئیننامه استخدام پیمانی تعدادی مهندس راه و ساختمان و آرشیتکت مورد احتیاج خود را که دارای تجربه و سابقه کار کافی و فارغ التحصیل دانشکده فنی دانشگاه تهران باشد از طریق مصاحبه استخدام می نماید.

داوطلبان می توانند همه روزه در ساعات اداری جهت ثبت نام و کسب اطلاعات لازم و انجام مصاحبه باین اداره کل واقع در (خرم آباد خیابان ساحلی جنب اداره کل مخابرات) مراجعه نمایند.

نصرت اله والی زاده ـ مدیر کل مسکن و شهر سازی لرستان

مرکز آموزش زبان خوارزمی

KHARAZMI'S LANGUAGE CENTER

در دوره بهار برای کلاس های ترمی ، اعزام دانشجو ، کنکور اختصاصی ، گروه زبانهای خارجی F.C.E (لودرکمبریج) ، توفل ، تقویتی و مبتدی صبح و عصر ثبت‌نام میکند . شروع کلاسها ۱۹ فروردین ۲۵۳۷

واحد شماره ۱ـ خیابان آناتول‌فرانس ـ مقابل درب شرقی دانشگاه تهران شماره ۲۵ تلفن ۶۴۶۸۶۴ـ ۶۴۳۴۰۶
واحد شماره ۲ـ میدان شهناز ـ خیابان شهنازـ ایستگاه کلانتری ـ تلفن ۷۶۲۹۵۲
واحد شماره ۳ـ خیابان رودکی (سلسبیل) ـ چهارراه وثوق ـ تلفن ۹۵۱۶۴۴ـ ۹۵۲۱۹۴
واحد شماره ۴ شمیران ـ پل تجریش ـ خیابان آرم ـ تلفن ۲۷۱۹۲۲

فال فردای شما

فروردین: از آنچه بدست آورده اید شادمان هستید، با خوش بینی بآینده نگاه میکنید.

اردیبهشت: نامه‌ای می نویسید و یا نامه‌ای دریافت میکنید که ارتباط مستقیم با روابط شما با او دارد.

خرداد: در خانه یا در محیط کار موفقیت های تازه و موفقیت ممتازی در انتظار شماست.

تیر: در چند روز آینده شخصی سر راه شما قرار میگیرد که میتواند برای شما و زندگی آینده شما سرنوشت ساز باشد.

مرداد: خونسردی در تسکین اعصاب نقش موثری دارد. برای برخوردار شدن از آن بیشتر استراحت کنید.

شهریور: افرادی سعی می کنند اگاهانه مشکلات زندگی شما را مضاعف کنند با این وجود آرامش شما بر هم نخواهد خورد.

مهر: دوست تازه‌ای پیدا میکنید که دوستی او سر آغاز فصل نوینی در زندگی و موفقیت های کاری شما میشود.

آبان: زیاد دنبال تشریفات نباشید. سادگی از عواملی است که برای شما ایجاد محبوبیت میکند.

آذر: رویهمرفته آدم خوش اقبالی هستید و در همه زمینه های شغلی امکان پیشرفت و ترقی دارید.

دی: در کار ها خود سرانه عمل نکنید و در اخذ تصمیمات مهم از دیگران که با تجربه هستند نظر بخواهید.

بهمن: از موفقیت ها و پیروزیهائی که داشته اید بخود میالید، اما هنوز هم حادثه‌ای در انتظار شماست.

اسفند: اگر دم بخت هستید در انتظار یک رویداد عشقی اشید و اگر ازدواج کرده اید با همسرتان تفاهم بیشتری خواهید داشت.

پاسخ مسئولان به نامه های مردم

پاسخ به آقای محمد علی بیات

پاسخ مطلب مورخ ۳۶/۱۱/۹ زیر عنوان «آقای محمد علی بیات:

طبق بخشنامه ایکه به کلیه مناطق آموزشی ابلاغ گردیده است دبیران دیپلمه و فوق دیپلمه ایکه عملا در کلاسهای نظام متوسطه یا هنرستانهای تدریس مینمایند، همانند لیسانسیه ها از حق التدریس برخوردار میشوند.

روابط عمومی وزارت آموزش و پرورش

کادر آموزشی هنرستان صنعتی کرج کامل است

کادر آموزشی هنرستان صنعتی کرج کامل است

پاسخ مطلب مورخ ۳۶/۱۱/۱۱ زیر عنوان «هنرجویان هنرستان صنعتی کرج التماس دعا دارند» برابر گزارش اداره آموزش و پرورش کرج کادر آموزشی هنرستان صنعتی این شهرستان که ۸۰۰ هنرجو دارد از آغاز سال تحصیلی جاری کامل بوده و از این جهت کمبودی نداشته است.

روابط عمومی وزارت آموزش و پرورش

● ● ●

پاسخ به آقای کامبیز سخاوت

پاسخ به آقای کامبیز سخاوت
پاسخ مطلب مورخ ۳۶/۱۱/۵ زیر عنوان (کامبیز سخاوت):

دود حاصله از دودکشهای کارگاه آهنگری این سازمان که وضع نامطلوبی ایجاد نموده بود، نسبت به رفع آن اقدام لازم معمول گردید.

سازمان آب

هواپیمائی ملی ایران «هما»

میزبان نامی است که برای مهمانداران ویژه طبقه فوقانی هواپیماهای ۷۴۷ (جمبوجت) انتخاب شده است

بعنوان میزبان با

هواپیمائی ملی ایران «هما»

همکاری نمائید

هواپیمائی ملی ایران «هما» گروه دیگری ازعلاقمندان را جهت‌خدمت در هواپیماهای ۷۴۷ درپروازهای بین‌المللی «هما» به‌همکاری دعوت مینماید .

انتخاب شدگان در آموزش ویژه‌ای شرکت نموده و از
ـ حقوق و مزایای کافی
ـ بیمه های درمانی
ـ بیمه عمر وحوادث درکار وخارج‌ازکار
ـ لباس ویونیفورم ویژه
ـ وسیله رفت‌وآمد ازمحل سکونت بمحل خدمت وبرگشت .
ـ مزایای مسافرت با«هما» و سایر خطوط بین‌المللی .
وسایرامکانات یك سازمان بین‌المللی پیشرو برخوردار خواهند شد.

شرائط استخدام

ـ جنسیت زن
ـ تسلط کامل بهزبان انگلیسی.
ـ حداقل سن ۲۰ سال تمام وحداکثر ۳۰سال
ـ دارا بودن برك پایان خدمات اجتماعی ویـا معافی دائم غیر پزشکی
ـ آراستگی ظاهرو تناسب‌اندام

دارندگان شرایط فوق پس‌از موفقیت در آزمایشات گزینش ودوره آموزش برای مدت ۳ سال استخدام خواهند شد. مدت قرارداد درصورت رضایت ازکار تمدید خواهدشد افرادی که پس‌از پایان مدت قرارداد واجد شرائط استخدام دائـم «هما» باشند میتوانند بهاستخدام رسمی«هما» درآیند.

مصاحبه

از داوطلبان واجد شرایط فوق تقاضامیشوددر روز های یکشنبه ۲۷ ودوشنبه ۲۸ فروردین مـاه ۲۵۳۷ شاهنشاهی ازساعت ۱۳الی۶ بعدازظهربـا همراه داشتن یك‌قطعه عکس ویك‌برك فتوکپی (آخرین مدرك‌تحصیلی ،پایان خدمت یامعافی‌دائم وصفحه اول شناسنامه) جهت انجام مصاحبه به محل اداره استخدام «هما»واقع درخیابان تخت طاووس نبش روزولت مراجعه نمایند.

به‌تقاضای کسانی که‌در مراحل‌استخدامی‌دوره های قبل غیرواجد شرایط شناخته‌شده‌اند ترتیب اثر داده نخواهد شد.

جدول

ویژه ۹۸۷۹ عادی ۱۲۱۶۱

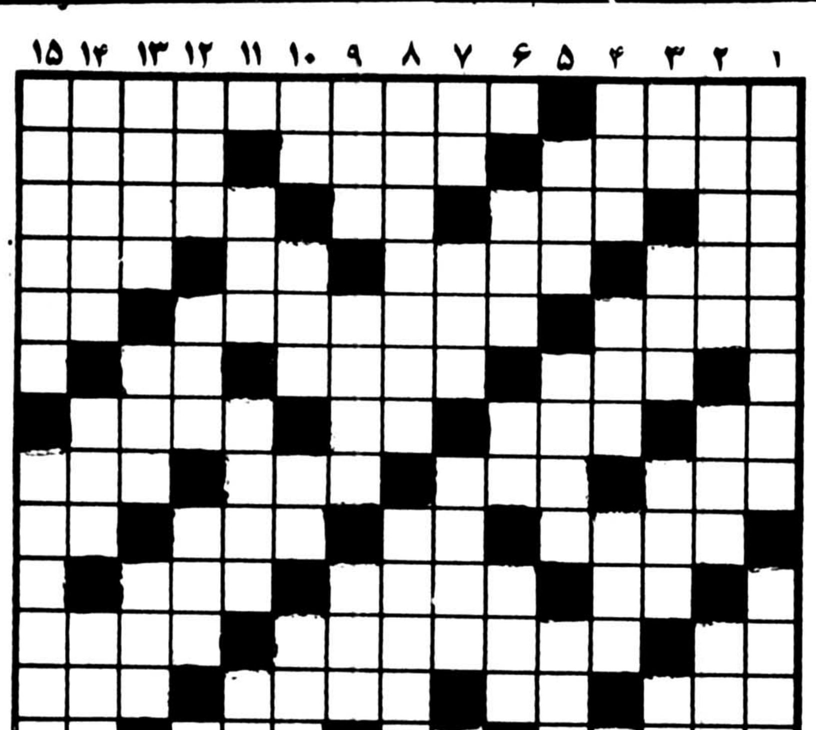

افقی: ویژه

۱ـ نیکوئی کردن محض رضای خدا ـ میانجی معروف سازمان ملل که در فلسطین کشته شد
۲ـ الوان است ـ رنگ مایل به سیاهی ـ یکی از فرماندهان با قدرت سپاه هیتلر بود
۳ـ اس ـ دل نگران می زند ـ نم نم باران ـ پیشوایانی که در پارسائی و خدا پرستی بسیار ثابت قدمند
۴ـ قسمتی از دست ـ فصیح و بلیغ ـ اثری از ماتیسن ـ نخ تابیده
۵ـ نوعی پنبه است ـ مدام در پی حوادث است ـ عید ملی ویتنامی ها
۶ـ بندری در جنوب ـ جای بازگشت ـ از کشیدنی ها
۷ـ بلی به زبان خارجی ـ در دل سنگدل نیست ـ فراری معروف نازی ـ هوشیار و خردمند
۸ـ عیب و عار ـ مه غلیظ ـ قبل از مرگ می آید ـ مجلسی است
۹ـ در انجا بلیت میفروشند ـ پیشاوندیست ـ جسورو گستاخ ـ عشق و دوستی
۱۰ـ مراد و مطلب ـ نوعی قمار است ـ گل سرخ عرب
۱۱ـ از انواع خطکش ـ پیدا و آشکار شدن ـ حشرات موذی زهردار
۱۲ـ واحد چهارپا ـ بردگی و بندگی ـ نوعی شراب است ـ باراز اید
۱۳ـ الهه موسیقی ـ حرفی در زبان موسیقی ـ حرکت هوا ـ اصل هر چیز
۱۴ـ زمخت ـ دربرگیرنده ـ با کلام می آید
۱۵ـ عهد نامه ای بین دولت ایران و فرانسه که در زمان فتحعلیشاه قاجار بسته شد ـ بیرون کشیدن شمشیر از غلاف.

عمودی: ویژه

۱ـ جوهر سقز ـ انچه که در ردیف چیز دیگر واقع شود
۲ـ شهری در هندوستان ـ کوه از آنست ـ کمک و یاری کردن
۳ـ خدا نکند در بدنی نباشد! ـ بذله گو ـ از ایلات ایران ـ از دیده بارند
۴ـ خوش گذران مدام در پی آنست ـ نحیف و لاغر ـ نقطه مقابل بیع ـ گمراهی‌ها
۵ـ گاهی با جان یکی می شود ـ پاسبان و نگهبان شهر بود ـ خالص
۶ـ از انواع بازی با ورق ـ ترش و شیرین ـ بستن و دوختن ـ عضوی در درون
۷ـ دهان پرنده ـ قرض ـ کسیکه دیگری در کاری نیابت و جانشینی او را عهده دار شده ـ از بت های زمان جاهلیت اعراب
۸ـ از امراض است ـ ایالتی در امریکا
۹ـ دهانه ـ در این دوره و زمانه کمتر می گویند ـ زمانی جای شربت بود ـ قهرمان جنگهای انفصال
۱۰ـ خردمند و دانا ـ نگهبانی ـ پشت سرهم ـ جزایری در جنوب
۱۱ـ قدر و بها ـ پایتختی در اروپا ـ اسب چاپار
۱۲ـ طنین صوت ـ سنگینی ـ نوعی کلاه است ـ گاهی التماسش را دارند
۱۳ـ با دستک آید ـ نوعی بشقاب بزرگ ـ ضد نزدیک ـ حرف درد
۱۴ـ فرمانروایی ـ امر به شنیدن ـ باید از آن نگهداری کرد
۱۵ـ چابکی و مهارت ـ سفره عام حضرت حق است.

حل جدول های شماره قبل

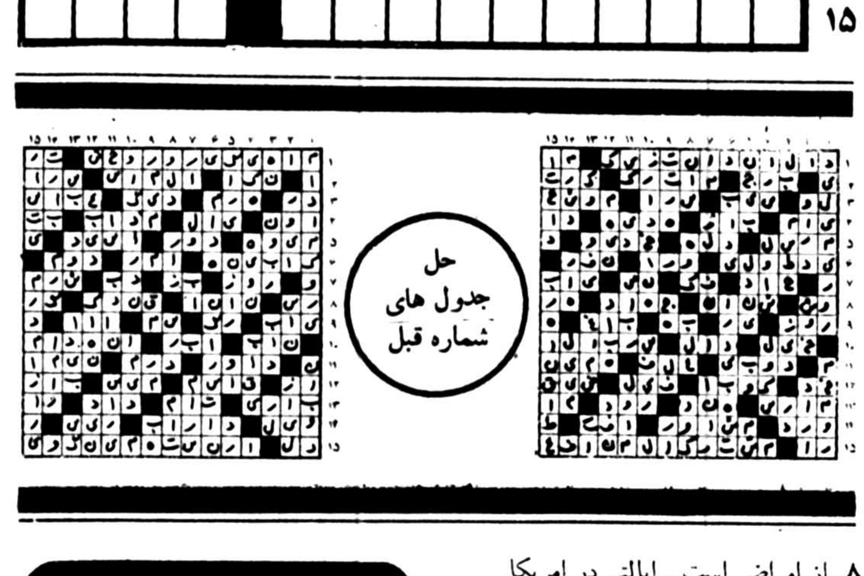

افقی: عادی

۱ـ روی هر چیز ـ از شاعران مشهور که همشهری سعدی و حافظ بود
۲ـ از مصالح ساختمانی ـ زود باور ـ در زمستان میخورند.
۳ـ رودی در اروپا ـ گاهی جان به لب میرساند ـ عیب و عار ـ کمک و یاری
۴ـ جوانمرد ـ تشنه لب را گول میزند ـ یکی از فنون ـ واحدی در ارتش
۵ـ سرکشی نمی کند ـ حتما شعر گفته ـ علامت جمع
۶ـ در فردوس برین جای گزیده ـ از واحدهای پول ـ به زمین فرو رود
۷ـ مایه اصلی آهنگ ـ خبرگزاری رسمی روسها ـ زمین ـ ترانه است و همه ملتها ملیش را دارند
۸ـ پایتختی در اروپا ـ حجمی در هندسه ـ عقاید ـ بهشتی که شداد ساخت
۹ـ قدرت داشتن ـ پژمرده و افسرده ـ نوعی داد و ستد که کاسب را خوش آید ـ درختی است
۱۰ـ سفید ترکی ـ شهر انار ـ از گلهای خوشبوی تابستانی
۱۱ـ گرداگرد دهان ـ کمتر جنسی دارد ـ موش خرما
۱۲ـ بچه ها خوردنش را دوست دارند ـ از رفتنی ها ـ پرنده شناگر ـ ته جوی آب میماند
۱۳ـ به گردن سگ می زنند ـ جنس قوی ـ از آن برای هر کس کلاهی نیست ـ عدد و شماره
۱۴ـ پای منقل توان دید ـ دوران دوشیزگی را پشت سر نهاده ـ باعناوین می اید
۱۵ـ کاخی و از کشورهای کوچک اروپائی ـ زمانی کار زنگ اخبار را میکرد.

عمودی: عادی

۱ـ نوعی زبان که سعی در بین المللی کردن آن دارند ـ در ادارات به آسانی میسر نیست
۲ـ جای موشان است ـ جان از تنش رفته ـ برهمه مبارک باد
۳ـ دریای عرب ـ برای گرفتاری حیوان می نهند ـ درویش ندارد ـ از سرداران بنام وطن که بر علیه اعراب می جنگید.
۴ـ قوم معروف ایران باستان ـ مردمان یک کشور ـ کلمه احترام برای مردان ـ شکاف
۵ـ پرستار بیمارستان ـ دردیر عبادت می کند ـ جشنی در ایران قدیم
۶ـ تنبل نمی خواند ـ در راه عزیزان میدهند ـ پوشاندن ـ صدای کلفت
۷ـ فراری نازی ـ دستور غذا در رستوران ـ در کشتی خدمت می کند ـ خالص
۸ـ به قول شاعر دفتر دانائی به کارش نیاید ـ زمانی سیاستمدار یکه اندونزی بود
۹ـ اسب اضافی ـ توانائی ـ سگ مریض ـ طرف و جهت
۱۰ـ مخفف شاه ـ سیمی که به دور خود پیچیده ـ رودی در اروپا ـ شهر عرب
۱۱ـ قطب مثبت باطری الکتریسیته ـ می در ساغر میریزد ـ بیهوشی
۱۲ـ قاعده و روش ـ سگ پاچه گیر ـ برسرش جان بازند ـ قلب کوچک!
۱۳ـ با حلوا میخورند ـ مار درشت جثه ایست ـ از درخت پرید ـ برای مرگش ترانه سروده اند
۱۴ـ شاعر فرموده جو آن را نکو بنگری همه پند است ـ پولی در قدیم ـ جیود
۱۵ـ اثر و نشانی که کسی از خود باقی بگذارد ـ کتابی از عبید زاکانی.

تلویزیون و سینما

امروز و فردا در تلویزیون ببینید.

توجه: برنامه های زیر از سوی رادیو تلویزیون در اختیار ما قرار گرفته و روزنامه اطلاعات هیچگونه مسئولیتی در تغییرات احتمالی برنامه ها ندارد

برنامه اول (شنبه)

۱۲:۰۰ کودکان
۱۳:۳۰ رقص ×۵
۱۴: برنامه از شهرستانها
۱۵:۳۰ تئاتر گرگ طماع و روباه مکار
۱۶:۳۰ کودکان
۱۷:۵۰ سینمای آزاد
۱۸:۲۰ اخبار ورزشی
۱۸:۳۰ دراستان ما
۱۸:۴۵ دکتر سایمون لاک
۱۹:۱۵ موسیقی ایرانی
۲۰: فیلم فاخته (رنگی)
۲۰:۳۰ اخبار
۲۰:۵۰ دنیای خبر
۲۱:۲۰ آقای مربوطه
۲۱:۳۰ فیلم سینمائی: رابین و دارو دسته

تلویزیون دوم (شنبه)

۱۹:۰۰ اخبار
۱۹:۱۰ داستانهای قشنگ پرفسور
۱۹:۱۵ وودی و دتیکر
۱۹:۳۰ انسان، حیوان، طبیعت
۲۰:۳۰ این سو و آنسوی زمان
۲۱:۳۰ اخبار
۲۲:۰۰ فستیوال فیلمهای کلاسیک: کید گالاهاد
با شرکت: هنفری بوگارت ادواردجی رابینسون بتی ویویس

برنامه بین المللی (شنبه)

۱۵/۵۵ اعلام برنامه
۱۶/۰۰ خلاصه اخبار
۱۶/۰۵ کارتون
۱۶/۳۰ خیابان سه سامی
۱۷/۲۵ رابین هود
۱۷/۴۵ سی چان وگان
۱۸/۱۰ زن خوب من
۱۸/۳۰ اخبار
۱۸/۵۵ دختر استثنائی
۱۹/۲۰ داستان پلیس
۲۰/۱۰ فیلم سینمائی «برخورد قدرتها»
۲۲/۰۰ اخبار
۲۲/۱۵ بارنابی جونز

برنامه اول (یکشنبه)

۱۱/۰۰ کودکان
۱۲/۳۰ فیلم مستند
۱۳/۰۰ لورل و هاردی
۱۴/۱۵ برنامه از شهرستانها
۱۵/۰۰ کودکان زنگ تفریح
– قصه گلها مسابقه زرنگ باش و ببر گوبرو تعقیب کنندگان روح
۱۶/۳۰ فیلم سینمائی «حسن سیاه»
۱۸/۱۵ موسیقی ایرانی
۱۸/۴۰ تئاتر عاشق گیج
۲۰/۳۰ اخبار
۲۱/۵۰ آقای مربوطه
۲۱/۳۰ شبکه صفر «برنامه ویژه روز سیزده بدر»
۲۳/۰۰ پایان برنامه

تلویزیون دوم (یکشنبه)

۱۷/۰۰ ترانه ها
۱۷/۴۵ سفرهای گالیور
۱۸/۱۵ گلچنین از برنامه های نوروزی
۲۰/۰۰ فیلم سینمائی:
۲۱/۳۰ اخبار
۲۲/۰۰ پیش پرده

برنامه بین المللی (یکشنبه)

۱۵/۵۵ اعلام برنامه
۱۶/۰۰ خلاصه اخبار
۱۶/۰۵ بانانا اسپلیتز
۱۶/۳۰ زیگموند و هیولای دریائی
۱۶/۵۵ دره دایناسورها
۱۷/۲۰ زورو
۱۷/۴۵ جوسی و پوسی کت
۱۸/۰۵ تیله مرمری آبی
۱۸/۳۰ اخبار
۱۸/۵۵ سال ۲۰۰۰
۱۹/۲۰ فیلم سینمائی «جنرال»
۲۰/۳۵ مرد خانه
۲۱/۱۰ تبهکاران بزرگ
۲۲/۰۰ اخبار
۲۲/۱۵ فیلم سینمائی

فرداشب در تلویزیون یک و دو

شبکه صفر و عفریته ماچین رقابت می‌کنند

فردا ساعت ۳۰ـ۲۱ کانال یک برنامه‌ی شبکه صفر را پخش می کند وکانال دو مجددا پیش پرده‌ی استعمار درآستین یا عفریته‌ی ماچین را ساعت ۲۲ نمایش میدهد. این تداخل زمانی باعث میشود که علاقمندان برنامه‌ی شبکه صفر از تماشای پیش پرده محروم بمانند وتماشاچیان پیش پرده نتوانند شبکه‌ی صفر را ببینند که هردو برنامه های نسبتا خوبی هستند.

البته برنامه‌ی پیش پرده استعمار دراستین یا عفریته‌ی ماچین کاررضا میرلوحی یکبار یکشنبه بیست وهشتم اسفند از تلویزیون ۲ پخش شد که بعلت تقاضاهای بسیار مردمی که فرصت تماشای آنرا نیافته بودند مجددا پخش میشود اما این پخش مجدد متاسفانه با برنامه‌ی پربیننده‌ی شبکه‌ی صفر همزمان شده است.

برنامه‌ی جدید شبکه صفر قرار بود جمعه چهارم فروردین پخش شود که بعلت اشغال استودیوهای ضبط برنامه ها برای آنروز آماده نشد وضبط برنامه به بعد موکول گردید تا درفرصت دیگری پخش شود که سیزده نوروز برای نمایش این برنامه‌ی ویژه انتخاب شد.

با شبکه صفر حسن خیاط باشی علاوه برهمکاران دائمیش گوگوش ودلارام کشمیری نیز همکاری دارند.

برنامه‌ی ویژه سیزده‌ی نوروز شبکه صفر بمدت بیشتر تهیه شده است.

پیش پرده‌ی استعمار درآستین یا عفریته‌ی ماچین نخستین تجربه‌ی تلویزیونی رضا میرلوحی کارگردان سینماست. که بصورت یک نمایشنامه‌ی روحوضی تهیه شده است. دراین نمایش لیلافروهر، جهانگیر فروهر، بهروزبه نژاد، عنایت بخشی، مرتضی عقیلی، بهرام وطن پرست، فرنگیس فروهر آرش تاج، رمضانی فر، ورشوچی، فیروزبهجت محمدی، ومحمد مطیع بازی دارند. تهیه کننده‌ی این برنامه حسام الدین حفیظی است.

این تازه یک چشمه بود

گیتی ساعتچی

گیتی ساعتچی پروانه سریال معروف تلخ و شیرین در ایتالیا ایتالیا سنگ تمام گذاشت، خودش میگفت نه سنگ تمام نگذاشته‌ام، این فقط یک چشمه بود، این یک چشمه را هم بخاطر حرفهای دست اندرکاران سینمای ایران نشان دادم آنها بار ها می گفتند گیتی فقط بلد است اخم کند و گوشه‌ای بنشیند، من خواستم به آنها نشان بدهم که بغیر از اخم کردن و در گوشه‌ای نشستن و نقش یک زن معصوم را بازی کردن می توانم یک آتشپاره تمام عیار هم باشم و دیدید که نقش من در ایتالیا، ایتالیا بکلی با تلخ و شیرین وخسرومیرزا تفاوت داشت.

- البته چون سریال ایتالیا ایتالیا در روز های عید پخش می شد و من هم بعنوان یک بازیگر می باید در شادی مردم سهمی داشته باشم، از این رو بیشتر به رقص و پایکوبی میپرداختم در عین حال حس کرده بودم که مردم دیگر از آن قیافه همیشگی من خسته شده‌اند، و لازم است که در کارم یک دگرگونی ایجاد کنم.....

بالاخره آتلانتیک همت کرد

گوش شیطان کر مثل اینکه فیلم «دایره مینا» کار خوب داریوش مهرجویی بزودی بنمایش عمومی درمی آید. همانطور که بارها نوشتیم این فیلم مدتی است که آماده است و حتی مشکل سانسور هم رفع شده و پروانه‌ی نمایش هم گرفته اما متاسفانه تاکنون سینمایی حاضر به نمایش آن نبوده است. چرا که فیلم عوامل تجاری سینمای فارسی را ندارد و تا بقول سینمادارها مشتری جلب کند. سال پیش فرهنگ و هنر تصمیم گرفت با توجه به آئیتنامه‌ی سینما، سینماهای بالای شهر را مجبور کند که حتما سالی یک فیلم ایرانی نمایش دهند و حتی در این مورد با مدیران سینماها نیز صحبت شد. اما این مذاکرات در سال پیش نتیجه‌ای نداد و حتی صحبت این بود که فرهنگ و هنر سینمایی برای نمایش این فیلم ها خواهد خرید که سینما سیلورسیتی بدین منظور انتخاب شده است. که بعدا مطلع شدیم که خرید سینما سیلورسیتی از جانب فرهنگ و هنر ربطی به نمایش فیلمهای ایرانی ندارد بلکه قصد اینست که فیلمهای باشگاه فارابی که هم اکنون در سینما تئاتر کوچک شهر نمایش داده میشود در این سینما بنمایش درآید تا عده‌ی زیادتری بتوانند از برنامه های این باشگاه استفاده کنند. بهرحال با خبرشدیم که دو سینمای آتلانتیک و دیانا قرار است فیلم «دایره مینا» را نمایش دهند که احتمالا برنامه‌ی آینده‌ی این دو سینما است. «دایره مینا» را داریوش مهرجویی براساس قصه‌ای از غلامحسین ساعدی با شرکت: علی نصیریان، عزت انتظامی، سعید کنگرانی، بهمن فرسی و فروزان ساخته است. هوشنگ بهارلو فیلمبردار این فیلم است.

جنرال

کارگردان: باستر کیتون.
فیلمنامه: ال بوشرگ، چارلز کلاید بروکمن

فردا ساعت ۲۰ـ۱۹ تلویزیون بین المللی

«باستر کیتون» یکی از بزرگترین بازیگران وفیلمسازان خلاق سینمای کمدی است که نامش در ردیف چارلی چاپلین برده میشود وحتی عده‌ای از منتقدین دنیا کاروی را بهتر وسینمایی تر از «چاپلین» می دانند. فیلم «جنرال» که فردا در تلویزیون بین المللی نمایش داده میشود یکی از بهترین فیلمهای این فیلمساز ویکی از آثار درخشان تاریخ سینماست. چون این فیلم بصورت صامت تهیه شده تماشاگران فارسی زبان نیز میتوانند از تماشای این فیلم بسیار خوب لذت ببرند.

باستر کیتون درچهارم اکتبر ۱۸۹۵ درمزرعه‌ی «پیک وی» درایالت کانزاس به دنیا آمد «کیتون» درکوچکی کلاه گیسی برسر می گذاشت و همراه با پدرش روی صحنه‌ی نمایش جست وخیز می کرد وپدرش اورا از این سوی صحنه به آن سوی صحنه می کشید. «هری هودینی» شعبده باز بزرگ پس از دیدن عملیات محالعقول این اکروبات کوچک لقب باستر را باو داد. از سال ۱۹۱۷ باستر کیتون کارش را درسینما شروع کرد وابتدا درفیلمهایی با فتی اربباکل فرانسویها به باستر کیتون لقب «مردی که هرگز نمی خورد» داده بودند ـ چهره آرام وخونسرد وی درکلیه‌ی فیلمهایش باعث شده بود که چنین لقبی باو داده شود. این چهره با چنین مشخصاتی بمنزله‌ی نشان ویژه‌ی شیوه‌ی «کمیک» باسترکیتون بشمار میرفت.

کیتون درتوضیح ویژگی های سبک کمیک خود وتغییر ناپذیری چهره‌اش که ریشه درنمایش های موزیک هال دارد چنین گفته است:

«هرقدر بی تفاوتی کمدین بیشتر باشد از خنده‌ی مردم شگفت زده تر بنظر خواهد رسید وشدت خنده بیشتر خواهد بود»

چنین گفته ای دلالت دارد براین که باسترکیتون ارج وارزشی بسیار برای این اندیشه قائل میشود وحالت خونسردی ظاهری او تمهیدی کمیک است. هیچکس بخود جرئت نمیدهد که بهره برداری کیتون از حالت خونسردی ظاهری اش را انکار کند. لیکن اگر درتجزیه وتحلیل سبک کمدی او بهمین نکته اکتفا کنیم به ارزش های باستر کیتون پی نخواهیم برد. درعوض باید این سبک بسیار غنی واکنده از تمامی زیر وبم های سینمای کمدی صامت را با دقتی بصیرانه تر بررسی کرد. تماشای این فیلم خوب را بهیچوجه از دست ندهید.

رابین وهفت هود

«دیک جیم» رئیس دسته ی تبهکاران کشته میشود و «گاری گیزبورن» جای او را می گیرد و کلارتر با آنها همکاری می کند و در این میان جانشین بیگ جیم بنام رایوی قصد دارد تا قاتلین بیگ جیم را از بین ببرد و هر چه گیزبورن به او دست اتحاد و یگانگی میدهد رایوی قبول نمی کند تا جائیکه گیزبورن کلارتر را می کشد تا بلکه از این راه اتحاد و همبستگی خود را بوی تثبیت کند ولی موفق نشده و در این حال دختر بیگ جیم بزرگ سروکله اش پیدا شده و خودش وارد تشکیلات شده و.....

***

این فیلم سال ۴۵ بهنگام نمایش عمومی اش در تهران که با نام هفت شارلاتان اکران گرفته بود جاروجنجالی در یکی از مجلات براه انداخت که عده‌ای از نویسندگان با منتقدین به جدال قلمی پرداختند. جنجال از آنجا شروع شد که جمشید ارجمند در مجله ی فردوسی در نقدی بر این فیلم نوشت: هفت شارلاتان (با اسم اصلی رابین و هفت هود) هم ظاهرا یک کمدی، موزیکال پلیسی است که اگر خودی نشان داده بخاطر وجود فرانک سیناترا و دارو دسته ی معروف به کلان است

..... گوردون دوگلاس متاسفانه در این فیلم توفیق پیدا نکرده که سه جنبه ی کمدی موزیکال و پلیسی فیلم را به سرانجامی قابل قبول برساند و در نتیجه شیر بی یال و دم و اشکمی از کار در آمده که بمعنای حقیقی هیچیک از این جنبه ها را ندارد تماشاگر خود را با مجموعه سست و ترکیب نشده ای از کمدی و موزیکال و پلیسی روبرو می بیند.

هفته ی بعد از چاپ این نقد در مجله ی فردوسی عباس پهلوان که از فیلم خوشش آمده بود در مقاله ای از طرز نقد نویسی منتقدان انتقاد کرد. و به تعریف از این فیلم پرداخت:

.... آیا نبایستی در کنار نور و میزانس و زاویه و «کلوزاب» نگاهی هم بیاندازید به محیط فیلم اینکه در کار معضلات بشری وانسانی چند قدم جلو رفته و تا کجا رفته؟ یا مثل همین هجویه ی تندی که گوردون داگلاس در «۷ شارلاتان» ساخته بود تو چه میکردی به آن طنز تلخ گرایش که در باره اجتماعاتی نظیر شهر «شیکاگو» میتواند صادق باشد و آن طبقه ی مرفه اش و آدمهای خیر و سابقه دارش و.....

این جدال قلمی بمدت یکماه و اندی در همین مجله ادامه داشت و نویسندگان مختلف در مقالات خود از شیوه ی نقد نویسی منتقدان آنروز انتقاد کردند و اینکه چرا به محتوی فیلم توجه ندارند و تنها دربست شیفته ی تکنیک فیلم هستند و همه چیز را از زاویه ی کلوزاپ لانگ شات می بینند.

بهر حال فیلم رابین و هفت هود را کارگردانی بنام گوردون داگلاس ساخته است که در کاریر فیلمسازیش یک فیلم خوب وجود ندارد. از این فیلمساز فیلمهای کاراگاه، زنی در سیمان، مرابوانا صدا کن، بمب افکن ب ۵۲ و کلودل اینگلیش را در اکران عمومی دیده ایم.

امشب ساعت ۳۰ـ۲۱ سیمای ایران
کارگردان: گوردون داگلاس
هنرپیشگان: فرانک سیناترا ـ دین مارتین، پیتر فالک، شرلی مک لین، سامی دیویس پیتر لافورد

حسن سیاه

فردا ساعت ۳۰ـ۱۶ سیمای ایران
کارگردان: پرویز اصانلو
هنرپیشگان: نصرت کریمی، فخری خوروش، رضا کرم رضایی اردوان مفید

مهدی که درینگاه شادمانی حسن سیاه کار می کند وحسن سیاه نیز اورا بزرگ کرده قصد دارد با دختری بنام فاطی ازدواج کند اما از طرفی حسن سیاه نیز برغم سن زیاد عاشق فاطی شده است ومهدی که از این موضوع مطلع شده مجبور است پنهانی با فاطی ملاقات کند و.....

***

حسن سیاه یک فیلم معمولی فارسی است البته فیلم مبتذلی نیست ولی ارزشهای سینمایی ندارد. قصه همان قصه‌ی فیلمهای فارسی است با این تفاوت که درفضای جدیدی پیاده شده بااین هدف که زندگی هنرپیشگان نمایشهای روحوضی بررسی شود که متاسفانه بررسی چه درنوشته‌ی محمدعلی عرفی نژاد سناریست فیلم وچه درکار پرویز اصانلو کارگردان فیلم سطحی انجام شده است.

من پسر خوبی هستم!

کیومرث حبیب زاده

ایتالیا، ایتالیا علاوه بر شیرین زبانیها و شیرین کاریهای نوذر آزادی، یکی دو امتیاز دیگر هم برای این مجموعه همراه داشت.

یکی همان هوشی خان آرایشگر معروف بود که با مهارت خاصی به شناختی از شخصیت خود دست یافته بود و او بود که بار دیگر یک تکیه کلام دیگر را سر زبانها انداخت، تکیه کلام «بگو تو....» را که این روز ها ورد زبانها شده است.

هوشی خان این روز ها جرات نمی کند هیچ کجا آفتابی شود...

هوشی می گفت: باور کنید من پسر خوبی هستم، درباره من فکر بد نکنید، آقای قاطبه مرا وادار کرد چند روزی پسر بدی بشوم.

بمناسبت روز جهانی کتاب کودک

نمایشگاه آثار نقاشی و کتابهای مخصوص کودکان بلغارستان

۱۴ تا ۲۱ فروردین ماه ۲۵۳۷

کتابخانه مرکزی کانون پرورش فکری کودکان و نوجوانان ـ پارک فرح

ورود برای عموم آزاد است

سازمان رادیو تلویزیون ملی ایران
مرکز بندرعباس

سازمان رادیو تلویزیون ملی ایران جهت تکمیل کادر خود در مرکز بندرعباس افرادی را با شرایط زیر به همکاری دعوت مینماید.

شغل	مدرک تحصیلی	تعداد موردنیاز	سابقه کار
کتابدار	فوق دیپلم یا لیسانس کتابداری	۱ نفر	دارندگان سابقه کار ارجحیت دارند
تکنیسین برق الکترونیک و تاسیسات	دیپلم برق ،الکترونیک و تاسیسات	٤ نفر	دارندگان سابقه کار ارجحیت دارند
کارمند اداری	دیپلم بازرگانی ،طبیعی، ریاضی وادبی	۱ نفر	افراد باتجربه مفید و دیپلم رشته بازرگانی ارجحیت دارند.
کارمند مالی	دیپلم بازرگانی، با تکلداری طبیعی وریاضی	۱ نفر	افراد باتجربه مفید و دیپلم رشته بازرگانی ارجحیت دارند.
منشی	دیپلم منشیگری یا بازرگانی	۱ نفر	آشنائی به ماشین نویسی فارسی و لاتین
ماشین نویس	دیپلم متوسطه	۱ نفر	با تجربه مفید درماشین نویسی
انباردار	دیپلم بازرگانی ،ریاضی طبیعی وفنی	۱ نفر	با تجربه مفید در انبارداری
راننده	حداقل ششم ابتدائی یا دوره دوم پیکار	۲ نفر	دارا بودن گواهی نامه پایه یك یا دو شخصی باحداقل ۳ سال سابقه کار

شرایط ثبت نام :

۱ـ تابعیت ایران.
۲ـ عدم اشتغال به تحصیل در دانشگاهها و موسسات آموزشی عالی .
۳ـ نداشتن تعهد اشتغال بکار در موسسات و سازمانهای دولتی وخصوصی .
٤ـ دارا بودن برگ خاتمه خدمت یا معافیت دائم.
۵ـ دارا بودن سلامت کامل.
٦ـ حداکثر سن برای لیسانس وفوق دیپلم ۳۰ وبرای دیپلم ۲۵ سال

از افراد واجد شرایط که علاقمند به همکاری می باشند درخواست میشود جهت کسب اطلاعات بیشتر وثبت نام همراه بافتوکپی آخرین مدرک تحصیلی ،فتوکپی برگ خاتمه خدمت یا معافیت دائم ،دوقطعه عکس ٤ × ۳ تاپایان روز چهارشنبه ۱۶ فروردین ماه ۲۵۳۷ به سازمان رادیو تلویزیون ملی ایران مرکز بندرعباس مراجعه نمایند. م الف ۲٦٦ ۱ـ۲

مرکز پزشکی شاهنشاهی ایران
دانشکده پرستاری

آگهی پذیرش دانشجو
جهت دوره فوق لیسانس پرستاری

دانشکده پرستاری مرکز پزشکی شاهنشاهی ایران جهت برنامه فوق لیسانس در رشته‌های مختلف پرستاری دانشجو می پذیرد.

شرایط ثبت نام:

۱ـ دارابودن درجه لیسانس پرستاری عمومی یا معادل آن
۲ـ اتمام سنوات خدمت مربوط به دوره تحصیلی لیسانس
۳ـ دارابودن معافیت از خدمات اجتماعی زنان
۴ـ قبول شدن درامتحانات ورودی و زبان و مصاحبه

مدارک لازم برای ثبت نام:

۱ـ فتوکپی مدرک لیسانس یا معادل ان در رشته پرستاری عمومی
۲ـ فتوکپی ریز نمرات تحصیلی دوره پرستاری
۳ـ فتوکپی معافیت دائم از خدمات اجتماعی زنان
۴ـ چهار قطعه عکس ۴×۳ با قید مشخصات در پشت آن
۵ـ قبض رسید به مبلغ ۳۰۰۰/ ـ ریال جق ثبت نام به حساب شماره ۶۸۶ بانک شهریار شعبه بهجت آباد در وجه مرکز پزشکی شاهنشاهی ایران

داوطلبان واجد شرایط فوق میتوانند مدارک لازم را تهیه و برگ درخواست زیر را تکمیل نموده و به نشانی:

گریمخان زند روبروی میدان بهجت آباد ساختمان گلستان طبقه پنجم دانشکده پرستاری مرکز پزشکی شاهنشاهی ایران

حداکثر تا آخر وقت اداری ۲۵ فروردین ۲۵۳۷ شخصاً یا توسط پست سفارشی ارسال نمایند.

۱ـ تاریخ برگزاری امتحان پرستاری و زبان انگلیسی روزهای ۲ و ۳ اردیبهشت ماه سال ۲۵۳۷ خواهد بود.
۲ـ تاریخ مصاحبه در روزهای ۳۰ و ۳۱ اردیبهشت ماه سال ۲۵۳۷ در محل دانشکده میباشد.
۳ـ محل برگزاری امتحانات بعدا توسط دانشکده اعلام خواهد شد.

برگ درخواست شرکت در امتحان ورودی فوق لیسانس دانشکده پرستاری مرکز پزشکی شاهنشاهی ایران

اینجانب :
نام ـ نام خانوادگی ـ فرزند
متولد سال ـ دارای شماره شناسنامه ـ صادره از ـ دارای
درجه لیسانس در رشته پرستاری عمومی یا معادل لیسانس از دانشگاه / موسسه علوم وآموزش عالی ـ مایل
به شرکت در امتحانات ورودی آن دانشکده میباشم به ضمیمه این درخواست مدارک فوق الذکر را ارسال میدارم .

نشانی : شهرستان ـ خیابان ـ کوچه
شماره منزل ـ تلفن ـ تاریخ تنظیم وامضاء

وجه ثبت نام مسترد نخواهد شد.

کنسرت ارکستر مجلسی رادیوتلویزیون ملی ایران
رهبر: ماریودی بوناونتورا
تکنواز ابوا: منوچهر صهبایی
۱۵ و ۱۶ فروردین ۲۵۳۷، ساعت ۸ بعدازظهر،
تالار شهر

برنامه
هندل ـ کنسرتوگروسو دررماژور
آلبینونی ـ کنسرتو برای ابوا وسازهای زهی
یوهان کریستیان باخ ـ کنسرتو برای ابوا وسازهای زهی درفاماژور
ریگر ـ کاوش درنواها
هایدن ـ سمفونی شماره ۴۹ درفاماژور

محل فروش بلیط
ـ روابط عمومی جشن هنر واقع درتقاطع جردن وبلوار ناهید
ـ تالار شهر
ـ انجمن فیلارمونیک تهران
ـ ایران یاماها، تخت طاووس نبش روزولت
ـ صفحه فروشی بتهوون
ـ دراگ استور سلطنت آباد

کاشی جدید ۲۰×۲۰ ایرانا
مناسبترین پوشش برای کف و دیوار
با استحکام فوق العاده
برخوردار از زیباترین طرحهای کاشی درجهان
دوام کاشی جدید ۲۰×۲۰ ایرانا ابدی است

درپارلمان ایران

از : علیرضا شفائی

بررسی رویدادهای سال گذشته

در مجلس سنا از مشکلات ترافیک بحث شد و این‌بحث و تذکر در طول سال گذشته چندبار در عنوانهای گوناگون مطرح گردید . «سناتور پرویز یارافشار» ضمن‌هیئت رئیسه سنا بدنبال دریافت آماری از تلفات جاده ها که در اختیار کمیسیون ترافیک سنا گذاشته شده، از تریبون سنا گفت کرچه این آمار منحصر بفراهیائی بود که پلیس راه درآنها مستقر شده، معذلك ازدیاد تلفات ، چشمگیر و در خورتوجه و دقت است . در شهر ها هم اگر آمار صحیحی‌بگیرند‌بهمین ترتیب است . مخصوصا تلفات‌ازرانندگی در شب که‌رانندگان بهیچوجه رعایت مقررات را نمی‌کنند .

اقدام ژاپن برای حل مشکل تلفات ترافیك

★ سناتور پرویز یارافشار از تجربیات کشور ژاپن در حل مشکل ترافیك و تلفات رانندگی یادکرد و باارائه تجربیات آنکشور گفت تلفات ترافیك در کشور ژاپن در سال ۱۹۴۹، سه هزار و هفتصدونود نفر بوده است و این تعداد سال‌بسال روبتزاید گذاشته و در سال ۱۹۵۹ ازنوزده هزار نفر هم گذشته و بالاخره در سال بعد به تعداد‌ناراحت کننده شانزده هزارو هفتصدو شصت‌وپنج نفر رسیده است. در این سال لزوم توجه فراوان برای جلوگیری از تلفات ترافیك در میان مردم احساس گردید و سازمان پلیس‌ژاپن طرح دراز مدتی در نظر گرفته و برای جلوگیری از تلفات ترافیك بسرعت آغرا پیاده کرد. این طرح عبارت‌بوداز«سخت‌گیری پلیس» بطور مداوم در قبال خلافکاریها و عدم رعایت مقررات راهنمائی و رانندگی در شهر ها و جاده ها ». که البته ما آن سختگیری را در کمال تاسف بجریمه کردن اتومبیل ها، منحصر کرده‌ایم . همچنین گسترش و توسعه آموزش راهنمائی و ایمنی و بازرسی دقیق رفت و آمد دانش آموزان و دانشجویان ـ بازرسی دقیق و جلوگیری‌از رانندگی رانندگان بدون گواهی‌نامه ـ جلوگیری شدید از رانندگی رانندگان مست ـ آموزش رانندگان بطور صحیح که‌متاسفانه در کشور ما اغلب آموزش دهندگان خودشان معنای‌رانندگی صحیح رانمی‌دانند . و همچنین ایجاد پل ها ،گذرگاه و جلوگیری از حرکت عابر پیاده در سطح خیابان وتنظیم چراغ های راهنمائی برای اتومبیل و پیاده‌بود .

در نتیجه پی‌گیری این اقدامات، تلفات ترافیك ژاپن که در سال ۱۹۷۰ حدود ۱۶ هزارو ۷۶۵تن بود. با درنظر گرفتن تعداد اتومبیل که‌روبه فزونی گذاشته ـ در سال ۱۹۷۶ به۹۷ هزار و ۷۳۴ تن یعنی نزدیك به‌نصف رسیده است .

مبارزه جدی با بیماریهای دامی

● در بحثی که یك سناتور متخصص بهداشت‌پیرامون مسائل بهداشتی و پیشگیری مهمتر از درمان داشت ـ واکسیناسیون سگها و گربه‌هائی که در منازل‌نگه میدارند مطرح‌کرد و گفت واکسنی که الان در ایران داریم ، فقط مدت یکسال مصونیت ایجاد می‌کند ـ در صورتی که‌واکسن‌هائی در دنیا هست، پنج‌سال مصونیت ایجاد می‌کند. سناتور دکترمرشد خواستار مبارزه جدی با بیماریهای دامی، بخصوص بیماریهای مشترك انسانو ودام وریشه‌کنی آنها گردیدوبادآور شد بیماری مشترك بین‌انسان ودام هرروز گسترش پیدا می‌کند.

استفاده از خدمت نیمه‌وقت بانوان

★ درخصوص استفاده از خدمت غیرتمام وقت بانوان، قانونی، درسال گذشته بدولت ابلاغ گردید . در اجرای‌این قانون وزارتخانه ها و موسسات و شرکتهای دولتی وشهرداریها مکلف شدند در صورت تقاضای مستخدمین زن برای مراقبت از فرزند تازمانی که به سن ۳ سال تمام نرسیده باشدفقط دوبار در طول خدمت طبق آئین‌نامه و برای مشاغلی به‌تصویب هیئت وزیران از خدمت آنان بطور غیرتمام وقت استفاده نمایند . حقوق و مزایا و فوق‌العاده های مربوط ، به‌نسبت ساعات خدمتی که انجام میدهند و آن ساعات خدمت در هر حال از نصف ساعات کار در روز کمتر نخواهدبود پرداخت میشود و مدت خدمتشان باپرداخت کسور بازنشستگی به نسبت حقوق تمام‌وقت جزوخدمت آنان محسوب میشود .

کارت سبز بیمه

● از لوایح دیگر دولت که بصورت قانون درآمد ـ لایحه‌ای بود در خصوص الحاق دولت شاهنشاهی ایران‌به سیستم بین‌المللی بیمه مسئولیت مدنی وسایط نقلیه موتوری زمینی در مقابل شخص ثالث. باتصویب این لایحه به بیمه مرکزی ایران اجازه داده شد دفتر ایرانی بیمه بین‌المللی مسئولیت مدنی دارندگان وسایط نقلیه موتوری زمینی(کارت سبز) را در تهران دائرکند و نسبت به‌الحاق آن دفتر به سیستم بین‌المللی بیمه مزبور اقدام نماید . همچنین کلیه موسسات بیمه ایرانی مجاز به‌انجام عملیات بیمه اجباری مسئولیت مدنی دارندگان وسایل نقلیه موتوری‌زمینی درمقابل شخص ثالث ، ملزم به قبول عضویت دفتر مزبور شدند.

تشریح فلسفه عضویت ایران در سیستم بین‌المللی مسئولیت مدنی وسایل‌نقلیه‌موتوری

★ فلسفه وفایده عضویت ایران به‌سیستم بین‌المللی مسئولیت مدنی وسایل نقلیه موتوری درمقابل شخص‌ثالث را«علی‌اصغر طباطبائی» معاون پارلمانی وزارت امور اقتصادی ودارائی از تریبون «سنا» تشریح کرد و گفت :قانون بیمه مسئولیت مدنی وسایط نقلیه موتوری زمینی در مقابل‌شخص ثالث، برای داخل مملکت تصویب شد. اکنون اگر صاحب یک وسیله نقلیه به‌خارج سفر کند ناگزیر است بیکی از «موسسات مراجعه کند وبیمه نامه‌ای بگیرد که اگر دربین‌راه، خدای نکرده تصادفی کرد ـ موسسه بیمه‌گر ، خسارت را بپردازد. باتصویب این لایحه‌واجرای ان بجای این‌بیمه‌نامه، یک «کارت سبز» «صادر میشود که اشخاصی که از ایران به خارج مسافرت می‌کنند ، این کارت سبز را آن «موسسه‌ای‌که بیمه‌گرشان هست صادر می‌کند اگراین شخص دارای وسیله نقلیه موتوری است و بخارج رفت و تصادف کرد ـ درآن کشور بلافاصله آن دفتر که همه‌آن هاعضو شورای بین‌المللی دفاتر هستند. خسارت را به‌شخص خسارت دیده می‌پردازد وبه‌همکار حساب بیمه مرکزی ایران منظور می‌کند ـ بدون اینکه معطلی داشته باشد. وهمانطور اگر یک المانی به ایران آمد وباوسیله نقلیه خودش تصادف کرد و عضو این دفتر بود. بدون بحث و صحبتی بلافاصله بیمه‌مرکزی ایران خسارت اورا پرداخت می‌کند و از دفتر بیمه کشورش دریافت می‌کند. این کار باعث میشود اشخاصی که باماشین به خارج میروند تامین داشته باشند ودچار مزاحمت ها نگردند.

درگذشت سناتور محمود جلیلی در یك‌حادثه رانندگی

● در بیست و هفتم تیرماه سال‌گذشته سناتور محمود جلیلی (سناتور انتصابی اصفهان) درگذشت ، آقای‌مهندس شریف امامی رئیس مجلس سنا با تاثر از درگذشت یکی از همکاران خوددر سنا کمسال‌ها درهیئت رئیسه این مجلس عضویت داشت، در جلسه علنی این مجلس گفت: روز دوشنبه بیست وهفتم تیرماه ، شب هنگام موقعی که مرحوم سناتور محمود جلیلی از عرض خیابان عبور میکرد سواجه باحادثه رانندگی شد و متاسفانه معالجات مفید و موثر قرار نگرفت و ایشان به درود حیات گفتند. رئیس سنا افزود: مرحوم سناتور محمود جلیلی چهاردوره نماینده مجلس و چهاردوره سناتور بود . مردی بود دوست داشتنی و در مسایل سیاسی فوق‌العاده مقاوم و پایدار ودر دوستی‌بسیار صمیمی و مورد اعتماد .

شهردار پایتخت ،سناتور انتصابی‌اصفهان‌شد

★بادرگذشتن سناتور انتصابی اصفهان وخالی شدن، یککرسی سناتوری‌دکترغلامرضانیکپی، شهردارسابق‌پایتخت، افتخار دریافت فرمان سناتور انتصابی اصفهان را بدست آورد و به مجلس سنا راییافت . دردوره گذشته سنا ، مرحوم «اعزاز نیکپی» پدر سناتور دکتر نیکپی ، سناتور انتخابی اصفهان بود .

درسومین روز محاکمه ۱۶دانشجو گفته شد :

آلات جرم بداد گاه ارائه نشده‌است

صبح امروز جهارمین جلسه محاکمه ۱۶ دانشجوی متهم به تظاهرات خیابانی و اخلال نظم در شعبه اول دادگاه جنائی مرکز بریاست مهدی اعتمادی تشکیل شد.

این دانشجویان که‌دردهم دیماه سال گذشته دستگیر و زندانی شدند متهم هستندکه اقدام به تظاهرات خیابانی و شکستن شیشه و تخریب کرده‌اند.

دادگاه ، پس از سه‌روز محاکمه امروز چهارمین‌روز دادرسی خود را با سخنان وکلای مدافع دنبال کرد.

سومین‌روزمحاکمه شانزده تن از دانشجویان متهم به‌تظاهرات خیابانی واخلال نظم پیش از ظهر پنجشنبه در شعبه اول دادگاه‌جنایی با سخنان پنج وکیل‌مدافع برگزار شد.

ریاست دادگاه را مهدی اعتمادی بعهده داشت . پس از رسمیت‌یافتن جلسه‌ریاست دادگاه از سید ابو الحسن محقق وکیل مدافع کاظمی متهم ردیف چهار خواست تا دفاع از موکلش را آغازکند. وکیل مدافع متهم ردیف‌چهار با این جمله که اساس این پرونده بر گزارش کلانتری۹ استوار است و دادسرا فقط گزارش پلیس را رونویسی کرده است شروع کرد ، آنگاه افزود : من سئوالی از نماینده محترم مردم (نماینده دادستان) دارم و آن اینست که شما فکر میکنید و معتقد و مطمئن هستیدکه واقعا این شانزده نفر این کارها را کرده‌اند ؟ ایشان حتی فرصت مطالعه پرونده را بخود نداده‌اند ، زیرا اگر پرونده‌را مطالعه کرده‌بودند تاریخ واقعی وقوع جرم را درست میکردند.

همین وکیل‌مدافع اضافه کرد : من مطمئن هستم و خود قضات خوب آگاه هستند که این عده به‌صرف دانشجو بودن دارندمحاکمه می‌شوند زیرا در آنروز به گفته خودشان نزدیک به پانصد نفر تظاهرکننده در خیابان شاه موجود بوده است چطور هرکدام‌اگرفته‌اند آزاد کرده‌اند و این شانزده نفر را آورده‌اند تا محاکمه شوند . من از دادگاه‌محترم میخواهم‌اجازه بفرمایند تا جرم موکل خود را برشمارم و یکی‌یکی‌بررسی شود .

در کیفرخواست آمده است‌که‌موکل من درتظاهرات شرکت کرده است . این نمی‌تواند جرم باشد زیرا سینه‌زنی و نماز عید فطر ، نماز عید قربان همه حرکت جمعی است ودرحین حرکت شعار هم میدهند . در جای دیگر آمده است که این‌سه دختر جوان با پاسبان‌دست به گریبان شده‌اند و پاسبان ها را مجروح کرده‌اند . ترا خدا شما تماشا کنید این سه دختر چگونه می‌توانند هم پرچم دردست بگیرند، هم اینکه چادر خود را محکم نگه‌دارند و هم اینکه‌پاسبان ها را مجروح‌کنند. درمورد دیگر باید اشاره کنم که‌اگر واقعا ۳۰۰ نفر به طرف پلیس حمله میکردند. آیا آنها زنده می‌ماندند و درحالیکه خود پلیس در گزارشش ذکر کرده است‌که هریک از این شانزده نفررا در خارج از میدان تظاهر دستگیر کرده است . یکی‌از نکات جالب این پرونده که خیلی شنیدنی و گفتنی‌است قرار مجرمیت از طرف بازپرس آقای خیرانده‌ش است. در ورقه‌ای که در پرونده موجود است ذکر کرده است که چون میان این سه نفر با سیزده نفر دیگر تشابه شغلی وجود ندارد آنها را آزاد کنید و قرار منع تعقیب صادرمیکند. این ورقه بخوبی نشان میدهد که چون‌آنهادانشجو نبوده‌اند آزاد شده‌اند وبقیه به صرف دانشجو بودن‌باید محاکمه شوند .

وکیل مدافع متهم ردیف چهار در پایان برائت‌موکلش را بطور مطلق از تمام اتهامات ازدادگاه تقاضاکرد.

سپس با دعوت ریاست دادگاه خامنه‌ای وکیل‌مدافع دیگر همین متهم که درضمن وکیل مدافع خانم‌کرمانشاهی هم‌هست به دفاع از موکلین خود پرداخت . وکیل مدافع متهم ردیف چهار و پانزده پس از تشریح قانون مطالبی درمورد برهم‌زدن نظم‌عمومی بیان کرد و سپس دلایل کیفرخواست را رد کرد و گفت :

طبیبی که به تمام مرض ها آشناست ، بیمار خود راکاملا مورد معاینه قرار می دهد تا داروی‌درست برای اوتجویز کند .

قاضی هم با رسیدگی‌و بررسی صحیح و کامل پرونده رای درست و بحق می دهد .

سپس یکی دیگر از وکلای مدافع همین متهم ،غلامرضا محوری ـ صحبت کرد. وی سخنان خود را با اعلام با آشنائی کامل از موکل خود که او را از بچگی میشناخته شروع و اضافه کرد :

اوراق پرونده را بخوبی مطالعه کرده‌ام و دقیقابررسی شده است . همه مطالب ضدو نقیض است و تمام مطالب ناهماهنگ و نادرست است .

در طول محاکمه همه ما خواستار دیدن آلات و ابزار جرم بوده‌ایم ولی هیچگونه آلاتی که در پرونده ذکرشده است مشاهدنگردیده است .

در کیفر خواست صحبت‌از اقرار برخی‌از متهمین کرده‌اند در حالی که‌درهیچ جای‌پرونده صحبت از هیچگونه اقراری نبوده است و در موقع‌تحقیق ۲۰ سئوال‌یکدست و یکجور از دانشجویان کرده‌اند حال آنکه بازپرس باید موشکافو حقیقت بین باشد .

پس از سخنان وکیل مدافع کاظمی ، دکتر لاهیجی وکیل مدافع فضل‌اله دهدشتی گفت:

می خواستم بپرسم آیا تظاهرات فقط حق کارگران است و جند دستگاه دیگر و دانشجویان حق تظاهر کردن ندارند . در کجای این کتاب (منظور کتاب قانون) نوشته شده که اگر چند نفر کنار هم جمع شوند و صحبت کنندو خواست های مشروع داشته باشند جرم است .

من به عنوان کسی که ۲۰ سال از عمرش را صرف کرده تا راه درست برود متاسفم که با این نوع پرونده ها مواجه می شوم . همین وکیل اضافه کرد : از ما می پرسند چرااین شانزده دانشجو ٤٤ وکیل دارند . من میگویم این‌سئوالی است که ما در مقابل جوان‌ها داریم و متعهد هستیم‌ثابت‌کنیم که دانشجو به صرف دانشجو بودن نباید محاکمه شود .

آقای دادستان شما چرا مهر سکوت بر لب‌میزنید ،در حالی که شما نماینده مردم هستید ، اگر این یک جرم سیاسی‌است پس احتیاج به هیئت منصفه دارد ، در حالی که من خوب آگاه هستم و می بینم چگونه مردم به دادگستری مراجعه کرده‌اند تا ببینند سرنوشت‌این عده بیگناه‌سرانجام چه‌خواهد شد . در آخر سخنانم باید بگویم که مگر مامورین برای متفرق کردن این عده خیابان شاه نرفته بودند ؟ پس چرا آنها را دستگیر کرده‌اند و ۹۰ روز از زندگی ، درس و جوانی‌آنهاگرفته‌اند وبگوشه زندان انداخته‌اند . چرا در بازپرسی به اینها بی احترامی شده است و چرا بازپرس به تمام این دانشجویان تهمت‌زده است کهشما قه همرادداشته‌اید در حالی که پلیس منکر این مسئله است .

در پایان از دادگاه حکم برائت در مورد موکل خودو تمام این دانشجویان بیگناهرا خواستارم .

دادگاه پس از شنیدن سخنان وکیل مدافع ساعت ۱ر۳۰ دقیقه تنفس اعلام کردو دنباله دادرسی را بهروز بعدموکول کرد .

پل سیدخندان‌مردادماه‌افتتاح‌میشود

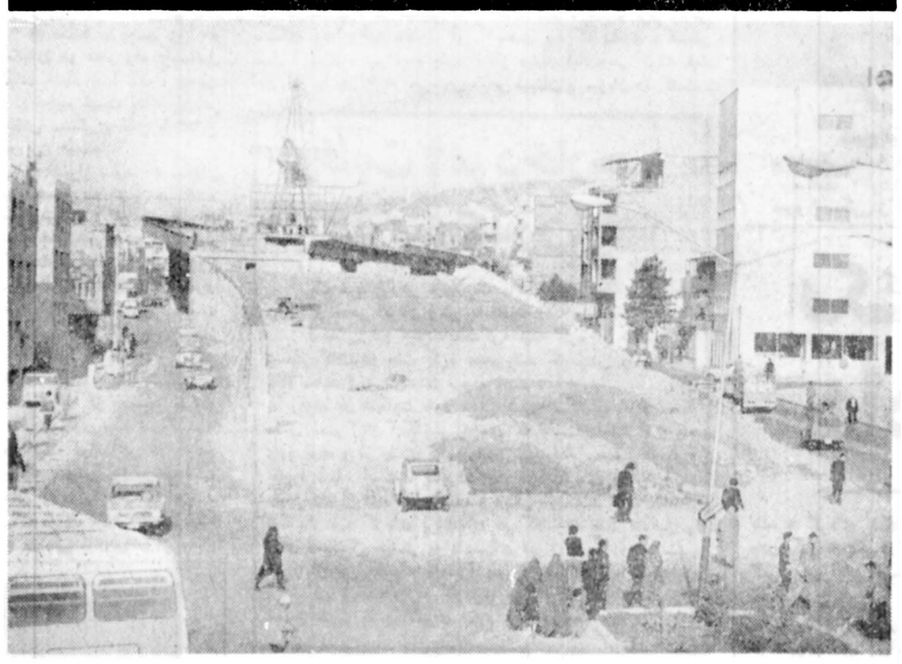

عملیات خاکبرداری پل بتونی سید خندان (داریوش) آغاز شدوبراساس کفته مقامهای مسئول، این پل‌تااواخر مرداد ماه سال جاری مورد بهرهبرداری قرار میگیرد.

پل بتونی سیدخندان که بصورت شرقی غربی ـ روی جاده ۴۵متری سیدخندان ـ کشیده شده است بزرگراه داریوش را به بزرگراه داریوش کبیر که درآینده نزدیک در مسیر اراضی شهستان پهلوی جردن وپهلوی‌ساخته خواهد شد متصل می‌سازد .

ساختمان این پل عظیم بتونی که پس از افتتاح همزمان امکانات عبور ۶تا۸ اتومبیل را از شرق به غرب و بالعکس فراهم میاورد، از اردیبهشت ماه سال ۳۵ آغاز شد و قرار بود ظرف مدت یکسال ونیم مورد استفاده قرار گیرد، اما بعال مختلف از قبیل خاموشی‌های بی‌دربی برق، کمبود مصالح ساختمانی و نیروی انسانی وتاخیر های ناشی از بدقولی برخی از عوامل اجرائی اینکار مدتی به تعویق افتاد .

طول تقریبی پل سیدخندان ۶۵۰ متر وعرض آن در حدود ۳۰ متر می‌باشد .

استاندار کرمانشاهان به بغداد رفت

کرمانشاه ـ خبرنگار اطلاعات

دیروز امیرحسین امیرپرویز استاندار کرمانشاهان و همسرش بانو هما امیرپرویز برای‌زیارت عتبات عالیات بسوی بغدادپرواز کردند.

برآوردخسارات آتش‌سوزی بابل

بابل ـ خبرنگار اطلاعات

هنوز علت صلی آتش سوزی بزرگ بابل و میزان خسارات آن ، روشن‌نشده‌و وکارشناسان سازمان دفاع غیر نظامی مازندران سرگرم رسیدگی به علت اصلی‌آتش سوزی هستند .

هیاتی نیز از سوی استانداری مازندران ، سرگرم‌بررسی‌و برآوردمیزان دقیق آتش‌سوزی است .

آتش سوزی‌بزرگ بابل ساعت ۱۱ و ۳۰سه‌شنبه‌شب گذشته روی داد و درجریان آتش‌سوزی ۵۸ مغازه و دو خانه سوخت و بکلی ویران شد .

گرچه آتش سوزی پس از پنج ساعت وسیله آتش‌نشانان ۷ شهرمازندران‌مهار شد ، اما تا ساعت ۱۱ چهارشنبه شب همچنان از ویرانه‌های مغازه‌های‌سوخته دودبلند میشد .

بازرگانان بابلی ، خسارت وارده را بیش از یکصد میلیون تومان تخمین زده‌اند ولی میزان دقیق‌خسارت وارده هنوز از سوی کار ـ شناسان،اعلام‌نشده وگروهی برای برآورد میزان خسارت و علل آتش سوزی ، سرگرم بررسی هستند .

دابی‌پور بزازبزرگ بابلی میزان خسارات وارده به تجارتخانه خود را ۲۵ میلیون ریال اعلام کرد .

مغازه وی بیمه‌بوده‌است.

توکل یکی دیگر ازپارچه فروشان عمده بابل که یک انبار پارچه و قماش او در جریان‌آتش سوزی ،سوخته و خاکستر شده است ، در گفت‌وگو با خبرنگاراطلاعات در بابل ، گفت که بیش از سی میلیون ریال در این آتش سوزی ، آسیب دیده است .

عبدالهی (بلورفروش) میزان خسارت وارده به خود را یکصد هزار تومان اعلام کرد .

حاج کاظم رسولی نماینده چای جهان در بابل گفت : در آتش سوزی حدود ۳۵۰ هزار تومان خسارت دیدهام

غلامحسینی ازدری(خرازی فروش) معتقد است که در جریان آتش سوزی بابل ، ۲۰۰ هزار تومان خسارت دیده است .

فریدون توکلی(بزاز)میزان خسارت وارده به مغازه‌اش را ۶۰۰ هزار تومان‌میداند و محمد ابراهیم قدیر ۸۰۰ هزار تومان ، هاشم آبسی ۱۹۰ هزار تومان ، سید مهدی بارثی‌طبری معروف به هاشمی (کفاش) ۳۰۰ هزار تومان ، علی سفیدحاجی (پیراهن‌دوز) سی هزارتومان علی اصغر پیشکار (زرگر) دویست هزار تومان ،و حاج حسین علی پیشکار مالک حجره ها ۲۰ میلیون تومان در این آتش‌سوزی خسارت دیده‌اند .

حاج حسینعلی پیشکار مالک ۵۸ مغازه بوده که در دو پاساژ قرار داشت .

خانه مسکونی‌محمدفرخ‌زاد بکلی سوخته و خانه دیگر که متعلق به محمدحسین ـ اقوامی است ، خسارت جزیی دیده است .

کارکنان مبل‌سازی چوب‌ونوس درخلیفه‌آباداسالم یکصدمین‌سالروزتولد رضاشاه‌کبیرراجشن‌گرفتند

★ آقای آزاد مروت سود ویژه یکایك کارگران‌راهمراه با هدایائی تقدیم آنان می نماید .

همزمان‌با یکصدمین سالروز تولد اعلیحضرت رضا شاه‌کبیر ناجی ملت ایران و بانی ایران نوین از طرف آقای آزادمروت زاده صاحب و مدیر کارگاه مبل‌سازی چوب ونوس‌مجلس جشن و سروری برگزار شد که در آن دوسای کانون حزب رستاخیز و طبقات مختلف‌مردم شرکت داشتند در ابتدای‌این جشن آقای آزاد مروت زاده سخنان مبسوطی‌درمورد‌پیشرفت های ایران و موفقیتی که در کلیه شئون نصیب مملکت‌شده ایراد نمود و گفت امروزه در کلیه نقاط کشور حتی دور افتاده‌ترین‌قصبات‌اثرات‌پیشرفت و ترقی بخوبی بچشم میخورد و نیك میدانیم کلیه این ترقیات در عصر پهلوی نصیب ایران و ملت ایران گردیده است . آقای مروت‌زاده در خاتمه سخنان خود سودویژه کارگران کارگاه را بیکایك آنان تقدیم کرد و برای آنها پیشرفت و موفقیت بیشتری در سایه رهبری‌های شاهنشاه آریامهر آرزو نمود .

دکتر افضل پوراستاد ریاضی دانشگاه تهران :

ریاضیات‌مدرن، معنی‌ندارد!

اصفهان ـ خبرنگار اطلاعات ش

«به اعتباری ، ریاضیات مدرن یا ریاضیات جدید معنی ندارد ، زیرا که ریاضیات همیشه نسبت به زمان خود ، جدید و مدرن بوده و هست و خواهد بود ، این تحول و تطور مکتب های ریاضی است که در هر دوره‌ای به این دانش وسیع و گسترده تازگی داده است و تازه‌ترین و متحول‌ترین مکتب ریاضی ، «مکتب بوراباکی» است که در اولین جنگ دوم جهانی متداول شد» .

دکتر علی افضل‌پور استاد ریاضی دانشگاه تهران که‌در حاشیه دومین روز نهمین کنگره ریاضی دانان ایران با خبرنگار ما در اصفهان بگفت وگو نشست ، ضمن اعلام‌این مطلب ، از ویژگی های مکتب «بوراباکی» سخن گفت ، وی اظهار داشت «مکتب بوراباکی» همه امور در دانش ریاضی، به اصول موضوعه تقسیم میشود و از اصول‌موضوعه ، یک سری نتایج منطقی بدست می‌آید ، چند اصل موضوعه طبق ضوابط منطقی و علمی تحت یک طبقه قرار میگیرندو قوانین ریاضی را بدست میدهند .

«مکتب بارابا‌کی» که تازه‌ترین مکتب دانش ریاضی در جهان است برخی عقیده دارند که این مکتب ، مثل اعلای ریاضیات مدرن است ، در حالی که قبلا گفتم با اعتباری ریاضیات مدرن معنی ندارد ، بطورقطع درآینده «مکتب‌دیگری متجلی خواهد شد که نسبت به مکتب «بوراباکی» تازگی خواهد داشت و پیشرفته‌تر جلوه خواهد کرد از همین نظر است که میگویم ریاضیات همیشه جدید و مدرن است .

دکتر افضل‌پور در قدمت دانش ریاضی گفت : این درست نیست که میگویند ، ریاضیات برای اولین‌بار در زمان هخامنشیان و در ایران پاگرفت و شناخته شد ، چرا که باستان نشان دهنده قدرت دیرینه دانش ریاضی در این اهرام ثلاثه مصر و بسیاری از موارد دانش ریاضی درچین کشور است که قدمت بیشتری از ایران زمان هخامنشی دارند .

رضائیه

تغییرات دردانشگاه رضائیه

رضائیه ـ خبرنگاراطلاعات

از سوی رئیس دانشگاه رضائیه ، تغییراتی‌در کادراداری این دانشگاه انجام گرفت : فرشیدتوفانیان استادیار سابق دانشگاه پهلوی‌به‌سمت‌سرپرست دانشکده دامپزشکی ، دکترعلی مدنی مشاور وزارت کشاورزی و عمران روستایی ، به سمت مدیر کل امور اداری‌و سرپرست امورمالی، دکتر محمد برزگربه سمت معاون دانشکده پزشکی ، دکتر محمدرضا بهفروز به‌سمت مدیر گل آموزش و سرپرست دوره های شبانه فوق دیپلم مدیریت اقتصادو حمیدمهراوران استادیار تمام وقت دانشکده کشاورزی به سمت رئیس کتابخانه مرکزی دانشگاه . ۲

تصفیه خانه آب شاهپور با ۱۱ میلیون تومان‌ساخته‌میشود

رضائیه ـ خبرنگاراطلاعات

دیروز اعلام شد که‌تاسیسات تصفیه خانه آب آشامیدنی شهرستان شاهپور با اعتباری معادل ۱۱میلیون تومان احداث خواهد شد.

مقام مطلعی نیز گفت ایجاد ساختمان‌جدیددانشسرای‌مقدماتی دختران رضائیه با هزینه‌ای معادل ۱۵ میلیون تومان انجام میگیرد. این ساختمان ۷۰۰۰ متر مربع زیر بنا خواهد داشت

ساختمان نیمه تمام هنرستان صنعتی بندرعباس ، وزیرآموزش وپرورش را عصبانی کرد !

بندرعباس ـ خبرنگار اطلاعات

وزیر آموزش و پرورش کشور که روز پنجشنبه برای بازدید از ساختمان های نیمه تمام این وزارتخانه بمبندرعباس سفر کرده بود، بعلت نیمه‌تمام بودن ساختمان‌هنرستان صنعتی وتعلل مقاطعه‌کار بشدت‌عصبانی شد و از بقیه بازدید هایش صرفنظر نمود و بندرعباس را ترک گفت .

ساختمان هنرستان صنعتی بندرعباس که با هزینه‌ای بیش از شصت میلیون تومان به مقاطعه‌کار سپرده شده ، قرار بود خردادماه آینده تکمیل و تحویل گردد امابا پیشرفت‌کندی کمکارهای ساختمانی داشت نه تنها در این تاریخ آماده‌نخواهد شد ، بلکه تاچند ماه بعد باهم تکمیل نمیشود و همین امر موجب عصبانیت شدید وزیر آموزش و پرورش و مراجعت ناگهانی‌اش بتهران گردید.

درشهرستانها

باهزینه یکصد میلیون تومان:

یك مجتمع بزرك فرهنگی‌دراطراف مسجد کبود تبریزساخته میشود

تبریز ـ خبرنگار اطلاعات:

براساس قرارداد شهرداری و سازمان رادیو تلویزیون ملی ایران مرکز تبریز ، یک مجتمع بزرگ فرهنگی با هزینه‌ای بالغ بر یکصد میلیون تومان در اطراف مسجد کبود تبریز ایجاد میشود .

بموجب این قرارداد ، حدود ۱۰ هزار متر مربع از اطراف این مسجد باشکوه و تاریخی که به ضیروزه اسلام، شهرت دارد و هماکنون بصورت خرابه‌ای درآمده «تخریب میشود و یک مجتمع بزرگ آموزشی برای سازمان رادیو تلویزیون درآن احداث میشود . همچنین نقاط مخروبه مسجد اطراف آن بازسازی میگردد و یک میدان وسیع نیز در آن ساخته خواهد شد .

مجتمع تلویزیونی شامل تشکیلاتی برای تلویزیون آموزشی ، سالن اجتماعات ، کتابخانه مدرن و مجهزخواهد بود و مردم میتوانند از این کتابخانه استفاده کنند .

مسجد کبود یا (فیروزه اسلام) یکی از بناهای دوران حکومت جهانشاه» مشهورترین و مقتدرترین حکمران سلسله «قره قونیلو» است که باهتمام «خاتون جان بیگم» همسر میرزا جهانشاه و «عزالدین قایوجی‌بن ملک» در سال ۸۷۰ هجری ساختمان آن باتمام رسید ، خطوط «کوفی» و «ثلث» و طرح های دل‌انگیز «اسلیمی» آن از «نعمت‌اللهبن محمد بواب» خطاط و طراح و کاشیکار مشهور آن دوره است . حجاری و کاشیکاری های «محرق» آن در نوع خود شاهکاری است .

زلزله ۱۱۹۳ هجری که تبریز را بشدت درهم کوبید ،به مسجد کبود هم با همه استحکامش خسارات فراوانی وارد ساخت که از آن چیزی جز سردری شکسته و چند پایه کاشیکاری باقی نماند تااینکه در سال های اخیر از سوی وزارت فرهنگ و هنر اقدام به تعمیرات اساسی در بقعه و دیگر قسمت های ویران شده مسجد شد و سعی گردید بنای آن بحالت اول بازگردد .

بابل روزانه ۵۰ کامیون کاهو به تهران میفروشد

بابل ـ خبرنگار اطلاعات

روزانه ۵۰ کامیون حامل کاهو از بابل به تهران‌حمل میشود‌که‌باگرارسیدن ۱۳ نوروز ، این مقدار کاهو به دو برابر افزایش می‌یابد .

لنگوری مدیر گاراژ «لنگوری» بابل که با خبرنگار ما در این شهر گفتگو داشت ، با اعلام این مطلب گفت هم‌اکنون روزانه حدود ۱۵ کامیون کاهو از طریق این گاراژ بتهران حمل میشود ، که این مقدار باضافه کامیون های گاراژ های بابل مشهد ، «ابراهیمی» و «توکل» که بمحمل کاهل‌مبادرت میورزند به ۵۰ کامیون حامل کاهو میرسد ، ناگفته نماند که بخشی از محصولات کاهو شهرهای‌ساری ، شاهی ، کیاکلا، جویبار بهشهر نیز از طریق بابل به تهران حمل میشود . ابراهیمی گاراژدار دیگر بابل نیز اظهار داشت که روزانه۲ تا سه کامیون کاهو از طریق گاراژ او بتهران حمل‌میشود، معصومی مسئول گاراژ بابل ، مشهده نیز اعلام‌داشت که روزانه ۱۵ تا ۲۰ کامیون و حدود ۱۰ تا ۲۰ نیسان‌کاهو به تهران حمل میکند که در آینده به ۱۰۰ تا ۳۰۰ کامیون افزایش خواهد یافت .

رادیو این جوان مبتکر رضائیه با انرژی خورشیدی‌کار میکند

رضائیه ـ خبرنگار اطلاعات

رادیو ابتکاری یک مخترع ۱۸ ساله آذربایجانی در رضائیه ، با انرژی خورشیدی کار میکند .

اصغر فرخزادی مخترع جوان آذربایجانی که دررشته برق هنرستان صنعتی رضائیه تحصیل میکندو«تاکنون ابتکارات چشمگیری در زمینه های‌صنعتی بخرج داده ، اخیرا برای مبارزه با مشکل «انرژی» رادیو ابتکاری خود را که با انرژی خورشیدی کار میکند به رقم ابتکارات خود افزود .

فرخزادی تاکنون کارهای درخوری نیز عرضه کردمکه از آن جمله آبگرمکن و اجاق برقی و نیز تلفن خودکاری است که با بهره‌گیری از یک بلندگوی کوچک و یکگوشی، بطریقه «مرس‌تلگرافی» کار میکند .

این تلفن جمعا ۲۵۰ ریال هزینه برداشته است .

گروه‌فرهنگی‌دکترهشترودی

برای کلاسهای آمادگی آزمون همگانی واختصاصی دانشگاهها و مدارس عالی کهاز ۱۵ فروردین ماه ۲۵۳۷ تشکیل میشود همه‌روزه از ۵ تا۸ بعدازظهر ثبت‌نام مینماید .

مدارك لازم ۲ قطعه‌عکس ۶×۴ محل‌ثبت‌نام میدان‌کاخ دبیرستان دکتر هشترودی تلفن ۶۴۸۲۱۸، ۶۶۲۲۱۲ـ ۸۹۳۵۹۵

ظرف ۲۴ ساعت گذشته در شهرستانها:

۱۸ نفر کشته و ۱۵ نفر مجروح شدند

تازه داماد بعلت شرمندگی خودرا درچاه انداخت وکشته شد

زن ۴۰ ساله‌شیرازی برای بازدید عیدبه خانه‌ای رفت‌ودرخانه‌میزبان به قتل رسید

در کرمانشاه ، میهمان و میزبان سرسفره براثرصاعقه‌زدگی کشته شدند

ظرف ۲۴ ساعت گذشته طی حوادث ووقایع گوناگونی که در شهرستان های مختلف کشور روی داد ، ۱۸ نفرکشته و ۱۵ تن دیگر مجروح شدند.

در این میان گروهی در حوادث رانندگی جان‌باختند ، عده‌ای دست به خودکشی‌زدند، تنی‌چند در دیگر حوادث جان خود را از دست دادند و نیز چند جسد کشف شد.خبرنگاران مادر شهرستان ها جریان این حوادث را بدین سان گزارش داده‌اند :

● اراک ـاتوبوس مسافری ۷۶۳۴۳۵ تهران‌ـد ، برانندگی حسن انجانی‌علیپور ، که با ۳۶ سرنشین از بروجرد به اراک میرفت ، در ۳ کیلو متری این راه بامزدای ۵۸۵۳۸ اراک، برانندگی صفر گرگ هندی ، بشدت برخورد کرد .

در این حادثه دو سرنشین مزدا که محمدرضا افشاری و عباس ابدانی نام داشتند ، جان سپردند . راننده مزدا نیز که آسیب دیده بود به بیمارستان پهلوی اراک منتقل‌شد.

تصادف رانندگی

● میانه ـاتومبیل ژیان ۶۹۶۵۶ تهران ـ ج ، برانندگی ابراهیم قلی زاده که با یک سرنشین از تهران به تبریز می‌رفت‌بااتوبوس‌مسافری ۱۹۴۳۳ تهران برانندگی جعفرجلیلی مهر که ۴۵ مسافر داشت در ۲کیلو متری تبریز برخورد کرد، در این حادثه راننده ژیان جانسپرد و سرنشین آن که حسین‌نور از نرچ‌آبادی نام دارد جراحاتی برداشت .

● خلخال ـ وانتباری به رانندگی غلام اسدعباسی که با ده سرنشین از خلخال بمنطقه «خوروشرستم» میرفت ،براثر سرعت زیاد واژگون شد . در این حادثه یکی از سرنشینان وانتبنام بانو «سارا» کشته شد و ۹ سرنشین دیگر وانت که‌آسیب‌دیده بودندبه‌بیمارستان های خلخال و اردبیل منتقل شدند .

● مشهد ـ مینی‌بوسی به رانندگی غلامعلی‌خارجی هنگامی که‌از خیابان ۲۵ شهریور مشهد میگذشت، رهگذرمجهول‌الهویه‌ای رازیر گرفت و کشت .

●همدان ـ فولکس واگن ۴۸۶۸۲ ، برانندگی کیومرث حاجیلو هنگامی که از خیابان مداریوش، همدان میگذشت ، بعلت نامعلومی بسوی پیاده‌رو خیابان منحرف شد و بشدت‌به ساختمانی برخورد کرد. قسمتی از ساختمان بروی اتومبیل‌فرو ریخت، در این حادثه راننده و یکی از سرنشینان اتومبیل‌بنام حبیب ملکی کشته شدند ، حمیدرضا ملکی دیگر سرنشین اتومبیل نیز که به سختی‌آسیب دید و بحالت اغما افتاد بعیکی از بیمارستان های تهران منتقل شد .

مرگ یک زن و دو دختربچه

● مشهد ـ دودختر بچه مشهدی دچار سوختگی شدند و جانسپردند.

در اولین حادثه دختر بچه ۶ ساله‌ای بنام فاطمه نیکزاد ،بر اثر واژگون شدن سماور که محتوی آب جوش بود ،دچار سوختگی شد و قبل از رسیدن به بیمارستان جانسپرد .

دومین حادثه در بولوار نادری مشهد رخ داد و طی‌ان دختر بچه ۴ساله‌ای بنام‌فرشته سعیدی براثر برخورد باچراغ دستی و ایجاد حریق ،دچار سوختگی شد و جان‌سپرد.

● مشهد ـ جسد زنی که بگفته یکی از بستگانش چندی قبل در جریان یک نزاع‌مجروح شده و در یکی از بیمارستان های مشهد بستری بود ، جان سپرد. جسد برای کالبدشکافی به پزشکی قانونی این‌شهرمنتقل شد ، وی ماهتیوری نام‌داشت و ساکن «خواف» از روستا های مشهد بود .

خودکشی و خفگی...

● رضائیه ـ دختر بچه۴ ساله‌ای بنام‌ذلیخا حسن‌روندی، ساکن‌روستای «گلستانه»رضائیه، درحوض آب افتاد و خفه‌شد.

● مشهد ـ جسد زن ۵۰ ساله‌ای در کنار راه «اسماعیل آباد» مشهد پیدا شد ، هویت وی معلوم نیست ،ماموران در تلاش دستگیری قاتل یا قاتلین این زن هستند .

● شیراز ـمرد ۵۰ ساله‌ای بنام حسین سنجوبی در خانه مسکونی‌اش واقع در یکی از محله های شیراز خود را بدار آویخت و جانسپرد، وی‌دیروز دربی اختلافات قبلی باهمسرو فرزندانش به نزاع برخاست و در این میان از شدت خشم ، یخچال و چند شیشه منزل خود را شکست و همسرش را از خانه بیرون انداخت . وی نیمه شب‌گذشته هنگامیکه فرزندانش در خواب بودند خودرابا یکرشته‌طناب حلق آویزکرد، جسد این‌مرد برای تعیین علت واقعی مرگ به پزشکی قانونی‌شیراز منتقل شد .

خودکشی داماد

● برازجان ـ جوان ۲۰ ساله‌ای بنام نورالله نیکنام که پریشب با دختر عموی خودبنام خاتون ازدواج کرد و به حجله رفت ، بعلت عدم توانائی‌جنسی و از شدت شرم و ناراحتی‌خود را در چاه آب۲۵ متری‌خانه‌اش انداخت و جانسپرد،جسد داماد ناکام پس‌ازمعاینه پزشکی‌بخاک سپرده شد .

قتل درخانه میهمان

● شیراز ـزن ۴۰ساله‌ای بنام عطریجان رمنتکار ساکن روستای «بیضاء» روز گذشته برای بازدید عید به خانه یکی از بستگان خود رفت و بخانه خود بازنگشت ، در تحقیقی‌که بستگان وی برای یافتن او بعمل آوردند ، سرانجام جسد این زن را در خانه میزبانش که قنبر نام دارد یافتند ،جسد برای‌تعیین علت‌مرگ به‌پزشکی قانونی شیراز منتقل شد و شکوائیه‌ای علیه‌قنبربه‌دادسرای شیراز ارجاع شد .

مرگ میهمان و میزبان

● کرمانشاه ـ میهمان و میزبان براثر بروز صاعقه‌دچار برق زدگی شدند و جانسپردند روز گذشته جوانی بنام فرامرز ساکن روستای «به‌بود» کرمانشاه ، برای عیددیدنی به خانه یکی از بستگان خود بنام حسن که‌درروستای«کراب» قراردارد رفت، اینهنگامیکه در اتاق خانه نشسته بودند ، صاعقه شدیدی درگرفت ورعدو برق از راه لوله بخاری وارد خانه شد ، شدت برق زدگی بحدی بود که بخاری و قسمتی از دیوار اتاق‌درهم کوفته شد و میهمان و میزبان را کشت .

شرکت پی.ام.تی آتش گرفت

صبح دیروز شرکت پی‌ام‌تی طعمه حریق شد .

ساعت ۱۰ر۳۰ صبح دیروز یکی از اتوبوسهای شرکت پی‌ام‌تی‌دچارآتش‌سوزی شد و پس از اینکه اتوبوس‌کاملادر آتش‌سوخت دامنه حریق به انبار توشه و قسمت فوقانی ساختمان گاراژ شرکت مزبور سرایت کرد .که دوایستگاه‌آتش‌نشانی در محل آتش‌سوزی حضور یافتند و با خاموش کردن آتش از سرایت آن بهاماکن مجاور جلوگیری نمودند .

رقابت ۲ مرد خارجی برسریک زن!

یک مرد خارجی علیه یک مرد خارجی دیگر به اتهام ربودن و مخفی کردن زنش بمقامات انتظامی شکایت کرد.

شخصی بنام «چونک یانک کی» تبعه کره در شکایتی‌که تسلیم کلانتری هفت کرد مدعی شد که زنش را مردی‌بنام غلام محمد تبعه پاکستان ربوده است .

وی در شکایت خود مدعی شده است که غلام محمد مدتی معلم زبان انگلیسی زنوی که «اوستی‌چون‌توی» نام دارد بوده و از چندی قبل روابطی بین غلام محمد و«اوستی» بوجود آمده است . بنابرشکایت مرد کره‌ای چند روزقبل همسر وی از خانه خارج شده و دیگر بازنگشته است .بدنبال شکایت مرد کره‌ای پرونده‌ای در کلانتری هفت تشکیل و برای رسیدگی بیشتر به دادسرای تهران فرستاده شد .

بازپرس کشیک دادسرا پس از مطالعه پرونده‌وتحقیق از شاکی پرونده را به کلانتری هفت بازگشت داد تا پس‌از تحقیق نسبت به دستگیری «غلام محمد» اقدام شود .

یک مرد «کره»ای هنگام دادن رشوه دستگیر شد

یک‌مرد کره‌ای هنگامیکه‌قصد دادن رشوه‌به یکی ازکارمندان گمرک مهرآبادراداشت‌دستگیر شد .

مردی بنام «هوی‌یو» تبعه کره برای دریافت امانتی که از خارج برایش رسیده بود به‌گمرک مهرآباد مراجعه‌کرد. این مرد بخاطر اینکه در کارش تسریع شود و خارج از نوبت کالایش را دریافت کند یک قطعه اسکناس ۵ هزار ریالی را درون پاکت گذاشت وبه‌یکی از کارمندان گمرک داد .

هنگامیکه کارمند مزبورکه خانمی بود از وی در موردپول سئوال کرد «هوی‌یو» جواب‌داد که پول را هدیه میدهد تا کارش سریعتر انجام گیرد .

کارمندمزبوربلافاصله‌جریان را به ماموران گارد گمرکات اطلاع دادو ماموران مردکره‌ای را به اتهام رشوه‌دادن دستگیر کردند .

پس از اینکه پرونده‌ای در این مورد تشکیل شد ،پاکت محتوی پول رشوه به پرونده الصاق و برای رسیدگی‌بیشتر به دادسرای تهران فرستاده شد .

دادیار کشیک دادسرای‌تهران پس از مطالعه پرونده و تحقیق از متهم وی را برای تحقیقات بیشتر به اداره پلیس گمرک مهرآباد بازگشت داد .

جستجو برای یافتن قاتل «جوان بابلی»

بابل ـ ماموران انتظامی‌بابل درجستجوی قاتل یاقاتلین‌ربیع عسکردون، جوان۲۳ساله بابلی هستند . جسدوی‌درکناررودخانه «موزیرج» بابل کشف شد . قاتل یا قاتلین ، دست وپای ربیع‌عسکردون را بسته و جسد او را کنار رودخانه انداخته بودند .

مرگ رئیس حسابداری تلویزیون

● شیراز ـ جسد غلامرضا کروپ رئیس حسابداری‌رادیو تلویزیون مرکز فارس که در حادثه رانندگی راه شیراز ـ تخت‌جمشید کشته شد، بخاک سپرده شد .

غلامرضا کروپ با اتومبیل بنز ۳۲۸۵۶ تهران ـ ص به همراه ۳ تن از کارکنان‌رادیو تلویزیون از شیراز عازم‌تخت جمشید بود که اتومبیلش با لندرور ۹۳۵۱۹ تهران ـ س تصادف کرد . در این حادثه غلامرضا کروپ‌جان باخت و ۳ سرنشین بنز مجروح و به بیمارستان«نمازی» شیرازانتقال یافتند.

نیمه‌شب، دوجنایت فجیع در رضائیه رخ داد

رضائیه ـ خبرنگار اطلاعات دونفررا درنزدیکی روستای «چارچلو» واقع در ۱۲ کیلو متری رضائیه شبانه سربریدند، و بعد ، «مچ» دست های مقتولان را قطع کردند !

این دو قتل ، از نادرترین‌و بیسابقه ترین جنایاتی بود که در آذربایجان غربی رخداد .

مقتولان اسفندیار غیبی ۲۷ ساله و ساکن محله فرودگاه قدیم رضائیه و یک جوان مجهول‌الهویه و ۱۸ ساله مهابادی بودند.

همسر اسفندیار

راز وقوع هر دو قتل‌فجیع، بامراجعه دلارام همسر اسفندیار غیبی به پاسگاه ژاندارمری و کلانتری رضائیه فاش شد .

همسر اسفندیار از غیبت‌چندین ساعته شوهرش به ماموران متوسل شد، و پس از تلاش زیاد ماموران ، اجسادمقتولین در مزار روستای «چارچلو» کشف گردید.

خبرنگار مادر رضائیه کهپس از کشف اجساد بمحله‌فرودگاه قدیم رفته بود، باهمسر ،مادرو خواهر اسفندیار مصاحبه کرد و جملگی آنان گفتند کمقارن ظهر دوشنبه هفتم‌فروردین ماه بودکه اسفندیار همراه همان جوان ۱۸ ساله مهابادی که اخیرا از زندان آزاد شده بود، بمخانه آمدند ،وچند دقیقه‌بعد، یک وانت مقابل درخانه ما ظاهر شد و اسفندیار و جوان بخانه آمدند، وچند دقیقه‌بعد، مهابادی سوار وانت شدند و بارانند آن رفتند .

دلارام همسر ، معصومه اسکندری مادر و پریزادخواهر اسکندر در دنباله اظهاراتشان افزودند : ما تا ساعت ۱۲شب انتظار اسکندروجوان مهابادی راکشیدیم که نیامدند ، و از آن پس واقعا نگران شدیم که حادثه‌ای برای دو نفر اتفاق افتاده است . تاصبح ،خوابمان نبرد صبح کهشد ، موضوع‌را به کلانتری و پاسگاه اطلاع دادیم و ماموران اجساد هردو را یافتند .

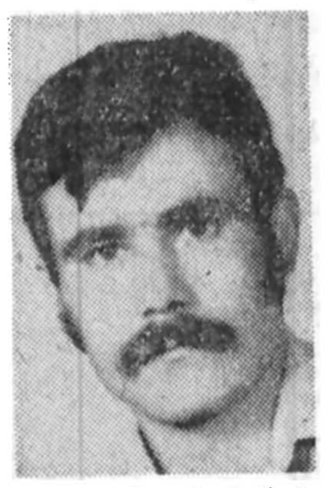

اسفندیار غیبی یکی‌ازمقتولین

خبرنگار ما‌می‌افزاید :پرونده قتل این دو مرد متاهلو مجرد توسط بازپرس شعبه‌دودادسرای رضائیه رسیدگی میشود و بدستور بازپرس ، راننده وانت بار که جعفر اسمانی نامدارد دستگیر شد.

مادر اسفندیار

بقرار اطلاع ، جعفراسمانی، چندی قبل نیز در خیابان فرح رضائیه ، دختر دانش‌اموزی‌را بزور ربود و بدین اتهام مدتی در زندان بسر برد .

گفته میشود ،در روز وقوع دوجنایت ، جعفر اسمانی با جوانی بنام علی‌که اهل‌میاندو‌اب است ، همراه بوده و از اینرو ، ماموران برای‌دستگیری وی به میاندو آب رفته‌اند.

اسفندیار غیبی ، که یکی از قربانیان قاتلان میباشد ، به شغل دستفروشی در رضائیه اشتغال داشت.

تصادف درمیرداماد و شهباز

طی دو حادثه رانندگی‌که بعد از نیمه شب گذشته‌روی داد ۷ نفر مجروح شدند .

حادثه اول در جاده شاهنشاهی تقاطع میرداماد بین یک سواری رنو شماره ۷۹۷۸۵ تهران ۲۲که‌ازشرق به غرب می‌رفت و یک پیکان به شماره ۵۲۵۸۶ تهران ط که از شمال به جنوب در حرکت بود بوجود آمد . طی آن ۲ نفر سرنشینان سواری رنو و سه نفر سرنشینان پیکان مجروح شدند مجروحین‌به‌بیمارستان رضا پهلوی تجریش منتقل و تحت معالجه قرار گرفتند ، حادثه فوق‌ازطریق مامورین کلانتری ناحیه سه تحت بررسی می‌باشد .

در حادثه دوم‌که‌درخیابان شهباز خیابن جان‌پناه روی داد یک پیکان سواری به شماره ۱۱۶۵۱ تهران ـ د که چهار سرنشین داشت با دو اتومبیل پژو شماره۹۳۸۴۱ تهران ـ د و یک پیکان به شماره ۷۴۸۳۵ تهران ـ د که در کنار خیابان پارک شده بودند به شدت برخورد کرد و پس از آن واژگون شد .

براثر این حادثه ۲ نفراز سرنشینان ان مجروح و به درمانگاه عارف منتقل شدند

جوانی نیمه‌شب به‌روی نامزدش اسید ریخت

مرد جوانی در اثر حسادت، برروی نامزد۱۷ ساله خوداسید پاشید و وی‌را به‌سختی مجروح کرد.

جوان ۲۱ساله‌ای بنام‌محمود که از دو سال قبل با دختری بنام «زهرا» نامزد بود ، دراثر حسادت ، نیمه شب در خانه مادر بزرگ «زهرا» به روی وی اسید پاشید و متواری شد ، خانواده «زهرا»اورابه‌بیمارستان رساندند و جریان رابه‌کلانتری ۱۵ اطلاع دادند . ماموران کلانتری پس از یکماه محمود را دستگیر و با تشکیل‌پرونده وی را به دادسرای ناحیه ۳ روانه کردند . دادیار دادسرای ناحیه ۳ پس از تحقیق پرونده را برای رسیدگی بیشتر به دادسرای تهران فرستادند .

دردادسرای تهران‌رسیدگی به پرونده به‌کاظم‌بیهقی‌بازپرس شعبه ۷ بازپرسی ارجاع شد. بازپرس پس‌از تحقیق ازطرفین ماجرا محمودرابا قراربازداشت روانه زندان کرد .

در مراحل تحقیق محمود به بازپرس گفت: زهرا را خیلی دوست دارم و تنها بخاطراینکه زهرا با پسر‌دائی خود روابط مخصوصی داشت این بلا رابه سرش آوردم .

زهرا نیز در بازپرسی‌ادعا کرد : چند شب پیش‌هنگامیکه در خانه مادر بزرگم مهمان بودم محمود هم در آنجاحضور داشت ، شب را هر دو نفردر آنجا گذراندیم ، نیمه های شب محمود به قصد تجاوزبه سراغ من آمد وچون بامقاومت من روبرو شد با عصبانیت از اتاق خارج شد . بعد مقداری اسید را که در شیشه‌ای و در جیب لباس خود داشت آورد و برصورت و بدنم ریخت .

رفتگر ۶۰ ساله را کشتند

رشت ـ خبرنگار اطلاعات

رفتگر ۶۰ ساله شهرداری، در دبیرستان «قائمیه » رشت‌به قتل رسید .

مقتول که اسماعیل نیکوئی نام داشت ، علاوه بررفتگری شبها در دبیرستان ملی«قائمیه» رشت نگهبان بود .

دیروز سرایدار دبیرستان که شعبان نام دارد هنگامیکه به مدرسه رفت با جسدخونین اسماعیل مواجه شد و جریان را به اطلاع مامورین انتظامی رساند ، جسد مقتول ازناحیه جمجمه بشدت آسیب دیده و درهم شکسته است ، گفته میشود قاتل یا قاتلین که هیچگونه ردپائی از آنان‌برجای نمانده است باشیئی سنگین رفتگر شهرداری‌را بقتل‌رسانده و گریخته‌اند ، طبق اظهار پزشك قانونی رشت ، قتل‌حدود نیمه شب گذشته بوقوع‌پیوسته است .

(عمره فاطمیه و رجبیه)
باما دراین سفر روحانی شرکت کنید
تلفنهای ۷۵۵۶۲۱ ـ ۳۵۸۷۱۶

آگهی حصروراثت

آقای سید علی آقانوبری (نابری) بشناسنامه ۲۰۶۰۳۵ بشرح دادخواست کلاسه ۵۳۶ر۱۱۰۹ این شعبه توضیح داده شادروان فرخنده خانم نابری بشناسنامه ۲۸۲۲۵ در تاریخ ۱۵ر۱ر۲۵۳۵ درگذشته وراث او عبارتند از متقاضی پسر و هما خانم نابری بشناسنامه ۲۸۲۲۶ دختر متوفا .

لذا مراتب سه نوبت ماهی یکمرتبه در روزنامه رسمیو محلی آگهی میشودتاچنانچه‌کسی اعتراضی‌دارد یاوصیتنامه‌ای از درگذشته نزد اشخاصی باشد ظرف سه ماه از نشر اولین آگهی بدادگاه تقدیم دارد والا گواهی صادر خواهد شدو هر وصیتنامه‌ای جز رسمی و سری‌که بعد از این موعدابراز شود از درجه اعتبار ساقط است .

دادرس شعبه ۷۵ دادگاه شهرستان‌تهران ـ طاهره بابائی

چهار عضو یک خانواده کشته شدند

در سقوط یک‌اتومبیل به رودخانه در جاده قم ـ اصفهان ۴عضو یکخانواده کشته شدند.

اتومبیل پژو ۵۹۶۴۱ تهران ـ ع برانندگی‌ولی‌اله شهراسبی که با ۵ سرنشین از اصفهان عازم تهران بود از روی پل امامزاده عبداله به پائین سقوط کرد .

در این حادثه راننده و۳ سرنشین اتومبیل به‌اسامی فاطمه امیراعظم نائینی ، امیر شهراسبی وفاطمه‌شهراسبی کشته شدند. دو مجروح حادثه به بیمارستان کامکار

«کف‌زن» های حرفه‌ای

ساری‌ـخبرنگار اطلاعات

۴ کف زن حرفه‌ای و با سابقه که در ساری دستگیر شدند ، در بازجویی گفتند که تاکنون میلیونها ریال‌از مردم کلاهبرداری کرده‌اند.

امیر حمزه افراد ، لعل‌خان، عبدالمجید و حسین گلناری که در ساری بدام ماموران‌آگاهی افتادند ، اعتراف کردند که به بهانه پول خرد گرفتن به‌افراد مراجعه نموده ، ماهرانه کف ـ زنی میکردند.

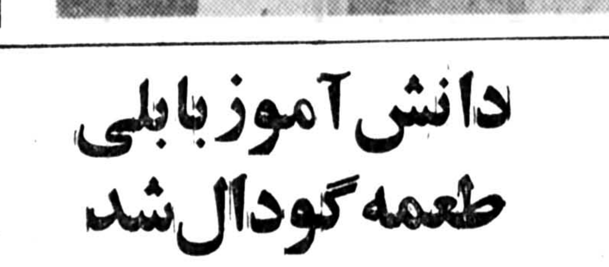

حادثه‌شدید که بخیر گذشت

خرم‌آباد ـ خبرنگار اطلاعات عکس نمودار حادثه‌ای‌است که در راه تهران ـ خوزستان روی داد و خوشبختانه تلفات جانی ببار نیاورد .

در این حادثه اتومبیل‌آریا ۵۵۵۶۲ تهران ـج ،برانندگی فرهاد عباسی ، بالندرور۴۵۸۶۷ تهران ـج ، برانندگی جهانی، برخورد کرد و ۳ سرنشین‌آریا بنامهای فرهاد عباسی ، علی فرامرزی و فرامرز خرمی که جراحاتی‌برداشتند، به‌بیمارستان شیر و خورشید خرم‌آبادمنتقل شدند.

دانش‌آموز بابلی طعمه گودال شد

بابل ـ کودک ۱۰ ساله‌بابلی که در کانال فاضلاب شهرفرو افتاد ، قربانی گودالی شد که براثر توقف یک کامیون ایجاد شده است .

عباس کفاشیان ، که طعمه این گودال شد ، دانش آموز کلاس چهارم دبستان اسلامی انصاریه بابل بود ، و موقع بازی ، در این گودال افتاد .

جسد کودک کشته شده ، از چاه بیرون آورده شد و با تشریفات قانونی دفن گردید .

فوت شدگان

طی ۲۴ ساعت گذشته‌افراد زیر در حوادث گوناگون درگذشتند :

فرشته مستوری ۱۶ ساله ، رمضان احمدی۱۷ساله،هوشنگ هدایتی ۲۷ساله‌به‌علت‌سوختگی ایمان تسخیری ۶ساله، واردار ایرخان ۴۰ ساله، مرتضی‌جلک فرد ۱۴ ساله طاهر مارگارنی ۵۵ ساله به‌علت آسیب دیدگی مغزی ، محمود علیزاده ۸ماهه، رسول محرمی ۵۵ ساله ،غلام مدحی ۸۰ ساله، حضرت قلی فرزان بستان‌آباد ۷۵ ساله ، محمد علی‌فتاح‌شادهی ۴۶ساله، حسین قائمزاده گرجی ۵۵ ساله، جعفری ۴۷ ساله به‌علت بیماری های مختلف .

درمورخه ۱۷ر۴ر۳۶ جسد پیرزنی حدود ۷۵ـ۶۵ ساله در یازده کیلومتری جاده اسفالت خرم‌آباد ـ اندیمشک در دویست متری کارخانه چرمسازی بدرآبادکه‌فقط عکس‌جسدوی در دست است ومشخصات دیگری ازوی‌در دست‌نیست پیدا شده از کسانیکه از نامبرده اطلاعی یا شناسائی دارندتقاضا می‌شود که‌خودرا ببازپرسی شعبه دوم خرم‌آباد معرفی نمایند.

بازپرس شعبه دوم‌خرم‌آباد

کداک ـ فتوکینا
ظهورو چاپ فیلم کداک و سایر فیلمهای‌رنگی روی کاغذ کداک درمجهز ترین لابراتواررنگی فتوکینا ـمیدان محسنی تلفن ۲۲۲۰۹۷

موکت نمدی تمام مواد خارجی در رنگهای‌مختلف موجود است ۷۵۹۶۷۷ ـ ۷۵۹۶۰۰

مجالس ترحیم

بانهایت تاسف و تالم فوت ناگهانی همشیره و مادرعزیزمان **بانو معصومه ضرابی (صالحیان)** را به‌اطلاع اقوام‌ودوستان می‌رساند مجلس ختم زنانه و مردانه آن‌مرحومه روز دوشنبه ۱۴ر۱ر۲۵۳۷ از ساعت ۳ الی۵ بعداز ظهر در مسجد مجد منعقد میباشد .

حسن ضرابی، حسین ضرابی، ابراهیم ضرابی ، ناصر صالحیان، آذر صالحیان، هوشنگ مرشدزاده، وخانوادههای قاسمی،مظاهری، اربابها، خردمند،قاسمی‌راد، مجلسی،دادگر، مصلحی‌پور .

آ_۲۳۱

اطلاعات_ مصیبت وارده را به خانوادههای عزادار بویژه بازماندگان آن‌مرحومه تسلیت می‌دهد .

با نهایت تاسف درگذشت نابهنگام مرحوم **علی بیرجندیان** را باطلاع دوستان وآشنایان می‌رساند. مجلس ترحیم آن مرحوم روز دوشنبه ۱۴ر۱ر۲۵۳۷ از ساعت ۵ الی۷ بعد از ظهر درمسجد ایروانی واقع‌درخیابان امیریه چهارراه‌مختاری کوچه نقفی برگزار می‌شود .

خانوادههای: بیرجندی، بیرجندیان، معلم ، وداورز ، زینعلی، حبشی، دمخیزی، کیان‌نژاد تهرانی، فیروز بخش ، حسین‌نژاد .

آ_۵۸۸

اطلاعات _ مصیبت وارده را به خانوادههـای عزادار بویژه بازماندگان تسلیت می‌دهد .

با کمال تاسف درگذشت بزرگ خاندان نظمی انصاری شادروان **سرهنگ عباس نظمی انصاری** را باطلاع دوستان‌و آشنایان می‌رساند. مجلس ترحیم زنانه ومردانه آنمرحوم از ساعت٤ الی٦ بعداز ظهر روز دوشنبه ١٤ فروردین ماه‌جاری در خانقاه صفی علیشاه برگزار می‌گردد .

خانوادههای نظمی انصاری، جابر انصاری ، جناب ، زاینده‌رودی،بهنام،علوی، فیضی،قیصری، وثیق‌زاده انصاری، خواجوی، حبیب‌آبادی، کنی، هومن، صحت، میرحسینی ، مثقالی، امامی،زمانیان،فروهر، انصاری، ابرقوئی،دولتشاهی، حقی‌پور، بنی‌صدر، نیک طبع، رسنکار، پروین ، برومند ، بشارت، دائی‌جواد، اظهر .

آ_۵۸۰

اطلاعات _ مصیبت وارده را به خانوادههـای عزادار بویژه بازماندگان آن‌مرحوم تسلیت می‌دهد .

بانهایت تاسف درگذشت مرحوم **سید کاظم بهشتی شیرازی** را باطلاع بستگان و آشنایان می‌رساند. مجلس ختم مردانه و زنانه آن شادروان روز دوشنبه ١٤ر۱ر٣٧ از ساعت ٢تا٤ بعداز ظهر در خانقاه صفی علیشاه منعقد می‌گردد .

شرکت دراین مجلس موجب شادی روح آن مرحوم و تسلی خاطر بازماندگان خواهد بود .

سید هادی بهشتی شیرازی، حاج سید حسن بهشتی شیرازی، دکتر سید مصطفی بهشتی شیرازی ، سید مرتضی بهشتی شیرازی، سید جعفر بهشتی شیرازی ، سید صادق بهشتی شیرازی، دکتر سید باقر بهشتی شیرازی،حسین‌مقدم، و خانوادههای بهشتی شیرازی، حکیم جوادی، معتمدی، بیابانی، صابری، حاج سید جوادی، حاج میرصادقی،مجیدی، جانزاده، آرین، مشاط ، تبریزیان، غیبی .

آ_۵۸۱

اطلاعات _ مصیبت وارده را بخانوادههای عزادار بویژه بازماندگان تسلیت می‌دهد .

بانهایت تاسف وتاثر درگذشت نابهنگام همسر عزیز ومادر مهربان خودرا باستحضار دوستان واقوام گرامی میرساند مجلس ختم آن‌مرحومه روز دوشنبه ١٤ فروردین از ساعت ٦تا٨ بعداز ظهردرخانقاه صفی علیشاه برای شرکت‌وهمدردی آقایان و بانوان منعقد می‌گردد .

مهندس عطاءاله شهاب، پرویز، پیروز و پرتو شهاب .

باکمال تاسف فقدان نابهنگام بانو پروین بیژنی فرزندو خواهر ارجمند خودرا باستحضار اقوام و دوستان میرساند

مجلس ختم آن شادروان برای شرکت آقایان و بانوان از ساعت ٦تا٨ بعدازظهر روز ١٤ فروردین (دوشنبه) در خانقاه صفی علیشاه برگزار خواهد شد .

ابلی‌مومنی، هوشیدر، بدری، ایران، گیلان بیژنی .

خانوادههای: شهاب‌الدین، مومنی، صادقی، شراف ، احمدیان، عسکری، رستمی، شکری، شیخ رضائی ، عارفعر، نجفی، نهرانی، خدامی، عرب خردمند ، افلاطونی ، پهلوان، پورمند، میرسعیدی ، مصفا، پیرمرادی، علوی، پیرمرادیان و فامیل‌های وابسته .

بدینوسیله درگذشت بانوی نیکوکار پروین بیژنی را باستحضار دوستان واقوام گرامی می‌رساند. مراسم ختم و ترحیم برای شرکت آقایان وبانوان‌وهمشهریهای شهمیرزادی در روز دوشنبه ١٤ فروردین ماه از ساعت ٦تا٨ بعد از ظهر در خانقاه صفی علیشاه برقرار خواهد شد .

آ_۲۲۱

اطلاعات_ مصیبت وارده را بخانوادههای عزادار بویژه بازماندگان آن‌مرحومه تسلیت می‌دهد .

خانوادههای: محتشم وداراب‌نیاودیگر خانوادههای وابسته

بانهایت تاسف درگذشت ناگهانی **بانو معصومه‌دارابنیا** (محتشم) را باطلاع می‌رسانند. بازماندگان آن‌مرحومه بعلت تالمات شدید روحی از برگزاری هرگونه مراسمی محروم و معذورند وهزینه‌های مربوطه بمصارف خیریه‌خواهد رسید بستگان ودوستانی که بخواهند نسبت به‌خانوادههای داغدار ابراز همدردی فرمایند می‌توانند عصرروز سه‌شنبه۱۵فروردین ماه بنشانی ونک خیابان شیراز_ کوچه حکیم اعظم شماره ٢٣ تشریف‌فرما شوند .

آ_۲۲۵

اطلاعات_ مصیبت وارده را به بازماندگان آن مرحومه تسلیت می دهد .

بانهایت تاسف وتاثر به‌اطلاع میرساند که **آقای ناصر قرنی** عضو هیئت مدیره شرکت ساختمانی رامسر دارفـانی راوداع گفت. هیئت مدیره سندیکا مصیبت وارده رابخانواده محترم قرنی وسایر خانوادههای داغدار تسلیت می‌گوید و از خداوند متعال خواستار است که به روح پرفتوح آن فقیدسعید راقرین رحمت فرماید وبه بازماندگان اوصبر جمیل عطانماید

مجلس ختم فقید سعید روز دوشنبه ١٤ر١ر۲۵۳۷ از ساعت ١٣ الی ١٥ درمسجد الجواد منعقد است .

هیئت مدیره سندیکای شرکتهای ساختمانی

آ_۵۸٦

مدیران و مهندسین وکارکنان شرکت ساختمانی رامسر باکمال تاسف وتاثر درگذشت ناگهانی **آقای ناصر قرنی** مدیر عامل سابق وعضو هیئت مدیره شرکت را باستحضار دوستان و آشنایان وهمکاران و یاران فقید سعید می‌رساند . ضمن عرض تسلیت خدمت خاندان محترم و بازماندگان آن مرحوم مجلس ترحیم و تذکر از ساعت ١٣ تا١٥ روز دوشنبه ١٤ فروردین جاری‌درمسجد الجواد برقرار خواهد بود، حضور دوستان و همکاران وقرائت جزوی از جزوات کلام الهی موجبات شادی روان آنمرحوم را فراهم خواهد ساخت .

شرکت ساختمانی رامسر

باکمال تاسف وتاثر درگذشت مرحومه بانوی متقی و پرهیزکار **سکینه فروتن** را به‌اطلاع کلیه خویشان ودوستان می‌رساند. بنابه‌وصیت آن مرحومه هیچگونه مراسمی‌برگزار نخواهد شد وهزینه‌های مربوطه به امور خیریه پـرداخت می گردد .

خانوادههای : زهد نراقی، سرخوش، فروتن، کنزی

آ_٥٦٨

اطلاعات_ به بازماندگان آن مرحومه مصیبت وارده را تسلیت می‌دهد .

هو الباقی

باکمال تاثر وتالم درگذشت شادروان **حاج محمد تقی علیزاده راد** را باطلاع می‌رساند مجلس ختم آنمرحوم روز سه‌شنبه ۱۵ فروردین ٣٧ از ساعت ۱۷_۱۹ در مسجد الجوادبرگزار خواهد شد .

هیئت مدیره شرکت سهامی صنعتی آما .
هیئت مدیره شرکت سهامی تیکتاک .
هیئت مدیره صنایع پلاستیک پرسپولیس
هیئت مدیره ایران ریوت .
هیئت مدیره ایران فراک .
هیئت مدیره پیچ و مهره شهریار
هیئت مدیره صنایع فلزی پرسپولیس

آ_٦١٢

هو الباقی

باکمال تاسف درگذشت شادروان **حاج محمد تقی علیزاده راد** را باطلاع خویشان ودوستان می‌رساندمجلس ختم‌مردانه وزنانه آن‌مرحوم روز سه‌شنبه پانزدهم فروردین ۲۵۳۷ از ساعت ١٧ الی ١٩ در مسجد الجواد واقع درمیدان ٢٥ شهریور منعقد می‌باشد .

خانوادههای : علیزاده راد ، اخلاق پاک ، غظاوی ، سعادت لاجوردی، حاتم، عبدالهیان، قابل‌زاده ، اسماعیل ، مولوی، میرآفتاب شهره، بصیری، ثامنی، شاعری، جودی، صیرفی، طباطبائی، ابراهیمی، فلاح، فغانی، نوروزبختیار.

آ_٦١١

اطلاعات _ مصیبت وارده را بخانواده های عـزادار بویژه بازماندگان آنمرحوم تسلیت می‌دهد .

باکمال تاسف وتاثر درگذشت شادروان **سید عباس‌قرشی** برادر گرامی آقای محمد قرشی نماینده اتاق‌راباطلاع میرساند

مجلس ترحیم فقید سعید از ساعت ٥ الی٧ بعد از ظهر روز سه‌شنبه ١٥ فروردین ماه جاری در مسجد مجد برگزار می شود .

اتاق بازرگانی و صنایع ومعادن ایران

آ_۲۳۵

باکمال تاسف وتالم درگذشت شادروان **سید عباس قرشی** برادر گرامی دوست ارجمند جناب آقای محمد قرشی نماینده اتاق بازرگانی و صنایع ومعادن تهران را باطلاع‌میرساند.

مجلس ترحیم فقید سعید از ساعت ٥ الی٧ بعد از ظهر روز سه‌شنبه ١٥ فروردین ماه جاری در مسجد مجد برگزار می شود .

عنایت بهبهانی
رئیس اتاق تهران

آ_۲۳۵

بانهایت تاسف فوت **آقای سید عباس قرشی کاشانی** برادر بزرگوار آقای حاج سید محمد قرشی کاشانی رئیس هیئت مدیره این شرکت را باطلاع عموم می‌رساند. مجلس ترحیم آن شادروان روز سه‌شنبه ١٥ر۱ر٣٧ ازساعت ٥ الی ٧ بعداز ظهر در مسجد مجد منعقد است .

شرکت سهامی عام مارگارین

آ_۲۳۵

بانهایت تاسف فوت **آقای سید عباس قرشی** برادرجناب آقای حاج سید محمد قرشی‌راباطلاع **کلیه همشهریهای‌محترم** می‌رساند مجلس ترحیم آن‌مرحوم روز سه‌شنبه ١٥ر۱ر٣٧ از ساعت ٥ الی٧ بعداز ظهر در مسجد مجد منعقد است شرکت در این مجلس باعث شادی روح آنمرحوم و تسلی خـاطر بازماندگان خواهد بود .

شرکت سهامی عام ریسندگی وبافندگی کاشان

آ_۲۳۵

باکمال تاسف فوت **آقای سید عباس قرشی کاشانی** برادر ارجمند آقای حاج سید محمد قرشی کاشانی رئیس اتحادیه وارد کنندگان آهن آلات راباطلاع دوستان و آشنایان میرساند. مجلس ترحیم آنمرحوم روز سه‌شنبه ١٥ر۱ر٣٧ از ساعت ٥الی ٧ بعد از ظهر در مسجد مجد منعقد خواهدبود.

اتحادیه وارد کنندگان اهن‌آلات

آ_۲۳۵

بانهایت تاثر درگذشت **آقای سید عباس قرشی** را باطلاع دوستان و آشنایان میرساند. بهمین مناسبت مجلس ترحیمی از ساعت ٥ الی ٧ بعد ازظهر روز سه‌شنبه ١٥ر۱ر٣٧ درمسجد مجد منعقد است

دکتر ابوالفضل قرشی. سید جواد قرشی. سید مهدی‌قرشی. دکتر کامران سهامی. محمودداردکانی. عبدالله قباسی.

آ_۲۳۵

بانهایت تاثر درگذشت **آقای سید عباس قرشی** بزرگ خاندان راباطلاع دوستان‌و آشنایان میرساند. بهمین مناسبت مجلس ترحیم مردانه‌وزنانه از ساعت ٥الی٧بعد ازظهر روز سه‌شنبه ١٥ر۱ر٣٧ درمسجد مجد منعقد است.

خانواده های : قرشی. سهامی. اردکانی. قباسی. لقائی. میرتهامی. رسولیان. نقوی. بنی‌سلیمان شیبانی. فرد شیشه . ابطحی. طالبی.شاکری. قریشی زاده. سهامی زاده. زمانی.کاظمی. مهدوی. موحدی. برادران. علومی. علوی. نادری. منتصری . حبشی زاده. دادگستر. گلابچی. دکتر میرشمس . فرساد. فیروز بخت. استرآبادی. ناصر متینی. کاراندیش. رضوانی. امامی. و سایر خانواده های وابسته.

آ_۲۳۵

اطلاعات _ مصیبت وارده را بعموم افراد خانواده های عزادار بویژه‌به‌آقای محمدقرشی برادر آنمرحوم و سایربازماندگان تسلیت میدهد.

هو المعز

باقلبی آکنده از اندوه درگذشت مرحوم **تیمسار علی‌اکبر درخشانی** بزرگ خاندان درخشانی را باستحضار اقوام و دوستان می‌رساند. بنابروصیت آن شادروان، مجلس ختم برپا نخواهد بود.ازذوات محترمی‌که‌برای تسلیت‌بازماندگان قبول زحمت خواهند فرمود، متمنی است به منزل‌تشریف‌فرما شوند .

نیر درخشانی، ساسان، بهمن، انوشه، ماندا، شیدان درخشانی و خانوادههای: درخشانی، سنائی، زرین کفش، باقرزاده، کیهانیان، جهانسوز، غضنفری، برادران حریری ، افشار طوس، خورشید ، منعم، کوششی ، یکانی ، خلیلی، فاموری، قهرمانی، مهاجر، مهاجرین، صدری، دانشفر،شرفی و خانوادههای وابسته .

آ_٦٠٨

باکمال تاسف رحلت آیت‌الله العظمی **آقای شیخ محمد باقر نخعی** را باطلاع عموم بستگان ودوستان می رساند مجلس‌ختم ازساعت ٤تا٦ بعدازظهر روزدوشنبه ١٤ر١ر٣٧ درمسجد سه‌راه‌دانگی خیابان‌سیروس تکیه‌رضاقلی‌خان کوچه سایه منعقد می‌باشد .

خانوادههای : نخعی، فرجی، تقی‌پور، لطفعلی، بصیری، واحدی .

آ_۲۱۹

اطلاعات _ مصیبت وارده را بخاندان محترم نخعی و خانوادههای وابسته وهمچنین‌بجامعه روحانیت‌تسلیت‌میدهد.

بانهایت تاسف وتاثر درگذشت مرحوم **لطفعلی مقدم** را باطلاع می‌رساند مجلس ترحیم آن شادروان روز چهارشنبه ١٦ر١ر۲۵۳۷ از ساعت ٤ الی ٦ در خانقاه صفی علیشـاه منعقد خواهد بود .

حائری، صادقی، والامهر، کاسبی، واثقی ، قاسملو ، مجید شالچی، خاکزاد، دکتر مجتهدی، امامی ، کاشانی ، رحیم‌زاده، اروم‌چیان، نعمتی، اربابی،دکتربنی‌هاشم، رضائی، فیوضاتی، مولوی، کوچه‌مشکی، ریاحی،اشکان ، وثـوق ، شایگان

آ_۲۲۹

خانوادههای مقدم مراغه‌ای، مقدم، ملک قاسمی، امیر مقدم، ضرغام کورانلو، مشیری و سایر خانوادههای وابسته.

بانهایت تاثر وتاسف فوت شادروان **لطفعلی مقدم** را به اطلاع خویشان ودوستان می‌رساند مجلس ترحیم آن‌مرحوم روز چهارشنبه ١٦ر١ر٣٧ از ساعت ١٦ الی ١٨ در خانقاه صفی علیشاه منعقد خواهد بود .

حسن مقدم مراغه‌ای، عالمتاج، ملکتاج، علی‌قلی، خدیجه و ابوتراب مقدم .

آ_۲۲۹

اطلاعات_ مصیبت وارده را بخانوادههای عزادار بویژه بازماندگان آن مرحوم تسلیت می‌دهد .

یـــادبــود

گیتی عزیز

یکشنبه ٤٠ روز از فقدان تو می‌گذرد یادت برای ما جاودانه زنده است واز دوربت همچنان سوگواریم مخارج چهلم را برطبق تمایلت صرف امور خیریه می‌کنیم .

مادر داغدارت آفاق هادیان (شریف)

آ_۲۱۷

تســلیت

آقای مصطفی زرگر الهی

درگذشت پدر گرامیتان را تسلیت گفته بقای عمر بازماندگان را از خداوند متعال مسئلت داریم .

کارمندان حسابداری وبروات گروه صنعتی خاور

با نهایت تاسف درگذشت نابهنگام شادروان شیر مـرد محمود محبی را بخاندان محبی وکلیه شیرمردان باشگاههای لاینز ایران تسلیت صمیمانه میگوئیم .

رئیس باشگاه لاینز ناهید تهران_ دکتر سعید بهادری

آ_۵۸۳

سرکار خانم فرح داراب‌نیا

مصیبت وارده را بهشما و خانواده محترمتان تسلیت می گوئیم .

رئوف، صنیعی، تقوی‌زاده، مستار، تهرانی، خدامرادی، معتمدی، درویشی، امینی، امین‌پور، آجون، وقاری، عاصی، قشقائی، جهاندار، مویدی، باقرزاده .

جناب آقای مهندس نظام‌الدین موحد

بانهایت تاسف وتاثر درگذشت نابهنگام برادر گـرامیتان شادروان عبدالله موحد را صمیمانه تسلیت گفته سلامتی وبقاء عمر بازماندگان محترم را ارزومندیم.

هیئت مدیره شرکت کف (سهامی عام)

خانوادههای محترم خرازی _ بنی‌هاشمی _شریف

مصیبت وارده را صمیمانه تسلیت گفته ،بقای عمر آن خاندان محترمرا از درگاه خدای بزرگ مسئلت داریم .

مهندسین و کارمندان شرکت ساختمانی تسا

آ_۲۱۵

خانوادههای محترم خرازی _ بنی‌هاشمی _شریف

مصیبت وارده را صمیمانه تسلیت گفته ،بقای عمر آن خاندان محترم را ازدرگاه خدای بزرگ مسئلت داریم.

مهندسین و کارمندان کارگاه بوشهر شرکت‌تسا

خانوادههای محترم خرازی _ بنی‌هاشمی _شریف

مصیبت وارده را صمیمانه تسلیت گفته ،بقای عمر آن خاندان محترمرا از درگاه خدای بزرگ مسئلت داریم .

مهندسین و کارمندان کارگاه شهستان پهلوی شرکت‌تسا

جناب آقای بادکوبه‌ای

باکمال تاسف مصیبت وارده را بهجنابعالی و خانواده‌محترم تسلیت میگوئیم .

بافق _ حاج سیدعلی فهیمی _سید علیرضافهیمی

آ_۱۲۹

جناب آقای بادکوبه‌ای

کارکنان حسابداری شرکت سنگ آهن مرکزی مصیبت وارده را از صمیم قلب تسلیت می‌گویند.

بافق _ رئیس حسابداری نعمت‌اللهی

آ_۱۲۸

جناب آقای دکتر سید مصطفی بهشتی

همکاران و کارکنان بیمارستان فیروزآبادی با نهایت تاثر وتاسف درگذشت برادر گرامیتان را تسلیت عرض نموده برای آن‌جناب، و خانواده محترم از درگاه خداوند بزرگ صبر وشکیبائی آرزو می‌کنم .

رئیس بیمارستان فیروزآبادی _ دکتر مصطفی نبوی

آ_١٤٢

دوست و همکار عزیز آقای فریبرز ادیب شهرکی

درگذشت تاثرانگیز پدر بزرگوارت را صمیمانه تسلیت می گوئیم

از طرف همکارانت در مرکز برنامه‌ریزی آمایش سرزمین _ اکبر احمدزادی

رضای عزیز دوست گرامی

بانهایت تاسف مصیبت وارده را از صمیم قلب‌بتوتسلیت گفته امید است مارا در غم خودشریک دانسته و برایت صبرو شکیبائی آرزومندیم. .

احمد اسماعیل جلیل آبادی کاوشی . رحیم‌سماواتی

ارزقی‌پور

دوست عزیز رضاگلرولی فاضل‌خانی

بانهایت تاسف مصیبت وارده را از صمیم قلب تسلیت‌عرض نموده و از ایزد توانا دوام و بقای عمر برای کلیه بازماندگان آرزومندیم .

محمدرضای شاهسوندی. ماهرخ رضا زاده الوندی

جناب آقای میرزاباقر طهمورثیان بیدگلی

بانهایت تاسف و قلبی اندوهبار مصیبت وارده را در کمال تاسف صمیمانه بشما تسلیت عرض امید است که ما را درغم خود شریك و سهیم بدانید .

اکبر یوسف‌پور شیرازیان . محمدرضا حبیب‌زاده‌عطارپوریان

آقای پرویز سمندریان راستگوریحانی

بااندوه و تاسف فراوان مصیبت وارده را از صمیم قلب تسلیت عرض نموده دوام و بقای عمر برای سایر وابستگان آرزو مینمائیم .

محمدصادق عطریان نیلوفریان . کریم مهداد

سروشیان‌پور

دوست گرامی و همکار ارجمند آقای علاءالدین ربیعی

با نهایت تاسف وتاثر درگذشت نابهنگام پدرتان‌را تسلیت عرض نموده برای کلیه بازماندگان صبر وشکیبائی آرزو مندیم مارا دراین غم واندوه شریک وسهیم بدانید .

شرکت سهامی خاص گروه تسا آرمه
از طرف کارگاه سرچشمه کرمان

جناب آقای دکتر سیف _ تبریز

با نهایت تاسف مصیبت وارده را به آنجناب تسلیت عرض می‌نمائیم .

نوروز زادگان _ منصور فروهر

آ_٦٠٥

همدورههای عزیزم

جناب عباس وزیری باداءء کلمه لبیک دعوت حق را پذیرفت وازمیان ما رفت من این مصیبت بزرگ را بخانواده آن‌برادرعزیز وسپس‌بکلیه‌همدورههای بزرگوارم‌تسلیت‌میگویم.

سنندج قاسم رشیدیان

مجالس وعظ و سوگواری

١٣ فروردین اول صبح تا ساعت ١٣ طبق معمول سنوات متمادی از بیانات دانشمندان شهیر اسلامی استفاده‌فرمائید مسجد نوروززاده_ انتهای بیسیم‌نجف‌آباد مجلسی‌بافضیلت_ آموزنـده_ پسندیده_ مفید برای شما و فرزنـدان و جمیع دوستان شما می‌باشد ونیز جهت بانوان آمادگی دارد

سید جعفر میردامادی

میدان خراسان _ خیابان خاوران _ خیابان خواجـو کرمانی یا روبروی عارف انتهای خیام .

آ_۲۱۱

جاده هراز یک هفته بسته میشود

جاده هراز از صبح روز ١٤ فروردین ماه سال جاری برای مرمت و گرفتن ریزش های کوه بمدت یک هفته بسته میشود.

از اول اردیبهشت ماه سال جاری اجرای طـرح ایمنی جاده هــراز شروع میشود.

برای اجرای طرح ایمنی کامل جاده هراز مهندسین مشاور حدود ٢٠ میلیـارد ریال برآورد اعتبار کرده‌اند.

وزارت راه و ترابری امروز اعلام کرد : که از روز ١٤ فروردین ماه برای مرمت جاده بمدت یک هفته راه هراز بسته خواهد بود.

وزارت‌راه همچنین‌ازدهم فروردین‌ماه عبور و مرور وسائط نقلیه را در شب در جاده هراز ممنوع کرده‌بود و علت این‌امر نیز احتمال ریزش کوه و کمبود دیـد رانندگان بویژه‌درشبها اعلام شده است .

امروز یک مقام آگاه در وزارت راه و ترابری در مورد بستن جاده هراز و مرمت آن گفت : بعلت فصل زمستان و ریزش برف و باران در جاده هراز ، در حال حاضر این جاده‌صدمات زیادی دیده است و همچنین در محلی که سنگ بزرگـ ۸۰ متری سقوط کرده بود بخاطر سقوط و انفجار این سنگ ، جاده صدمه دیـده است و اسفالت آن ازبین رفته است ، در مدت یک هفته‌ای که جاده هراز بسته است نسبت به مرمت جاده‌و نیز اسفالت نقاطی‌که‌اسفالت آن خراب شده است اقدام خواهد شد.

در این مدت همچنین‌در نقاط خطرناکی که احتمال ریزش کوه میرود ، نسبت به تخریب کوه و ایجـاد ریزش مصنوعی اقدام‌خواهد شد .

برای ایجادریزش درنقاط مختلف در صورت ضرورت از مواد منفجره نیـز استفاده خواهد شد ، این مقام افزود : بطورکلی از اول اردیبهشت ماه سال جاری اجرای طرح ایمنی جاده هراز شروع میشود و در این طرح احداث‌جانپناه، ایجاد علامـــات جدید ، خط کشی جاده ، برداشتن کامل ریزشها و احـداث کالریهای جدید پیشبینی شده است .

گزارش خبرنگار ما در این مورد حاکی است که برای اجرای طرح کامـل ایمنی جاده هراز مهندسین مشاور حداقل ٢٠ میلیارد ریال برآورد اعتبار کرده‌اند.

در طرح کامل ایمنی‌جاده هراز که درصورت تصویب اجرای آن چند سال طول میکشد ، تغییر مسیر جاده هراز در برخی از نقاط و احداث سه تونل جدید در مسیر جاده هراز پیشبینی شده است ، این سه تونل در زیر کوههای «امامزاده دانا» ، «شیخکش» و «وانا» زده میشود و احداث آنها بغیر از کوتاه کردن مسیر جاده به افزایش ایمنی جاده کمک زیادی خواهد کرد.

تغییر مسیر و احـداث تونلهای جدید در جـاده هراز مجموعابطول۸کیلومتر خواهد بود که٦کیلومتر آن درحدفاصل مبارک‌آباد تـا منظریه و ٢ کیلومتر دیگر آن نیز در مناطق شیخکش و وانا و امامزاده داناخواهد بود.

فرهنگیان میتوانند بدون محدودیت وام مسکن بگیرند

به‌کلیه فرهنگیان سراسر کشور بدون‌هیچگونه محدودیتی در صورت احراز شرایط اعلام شده‌قبلی‌ازسوی بانك‌فرهنگیان وام‌مسکن انفرادی‌داده می‌شود.

سخنگوی بانك فـرهنگیان امروز اعلام کرد فرم درخواست وام مسکن انفرادی ووام‌متفرقه فرهنگیان بین سرپرستی های این بانك وادارات آموزش و پرورش توزیع شده است ، بانك فرهنگیان ایران درمرحله اول ١٠ میلیارد ریال برای پرداخت وام مسکن‌ویك‌میلیارد و٦٠٠ میلیون‌ریال‌برای‌پرداخت وام متفرقه به‌فرهنگیان‌تخصیص داده است . وامهای مذکور از کارمزد معاف است .

متقاضیان دریافت وام‌مسکن میتوانند باتکمیل فرم مذکورو در دست داشتن‌گواهی ازسوی اداره اعتبار وزارت آموزش و پرورش جهت دریافت وام به شعب بانك مراجعه کنند. یك مقام آگاه در بانك گفت‌کلیه متقاضیان دریافت وام با در نظر داشتن شرایط اعلام شده از سوی بانك میتوانند از این وام استفاده کنند و بانـك هیچگونه محدودیتی در ایـن مورد قائل نخواهد شد .

حساب‌برای‌دانش‌آموزان

همچنین امروز اعلام شد ٨ میلیون دانش آموز میتوانند بدون شرط سنی در بانـك فرهنگیان ایران‌حساب‌پس‌انداز باز کرده و از امتیاز اعتباری این حساب استفاده کنند .

همین مقام اضافه کرد بعد ازپایان تعطیلات‌نوروزی‌مدارس و دانش آموزان سراسر کشور می‌توانند بدون هیچگونه شرط سنی و حتی بایکصد ریال در بانك فرهنگیان‌حساب پس‌انداز باز کنند . وی گفت دفترچه های مخصوص حساب پس‌انداز دانش‌آموزان‌دراختیارسرپرستی های بانك قرار گرفته کاپس از تعطیلات در اختیار شعب گذاشته شود ضمنا در برنامه است که بدارندگان حساب پس‌انداز علاوه بربهره بانکی معمول برخی تسهیلات اعتباری جهت ادامه تحصیل دردانشگاه های داخلی و خارجی دادهشود.

وی گفت هدف از تشکیل این حساب عادت دادن دانش آموزان به امر پس‌انداز ازیك سوی وایجاد شخصیت حقوقی برای دانش آموزان از سوی دیگر میباشد و دانش آموزان هنگام پرداخت و دریافت برای بانك معتبر میباشد .

کودك یازده ساله‌که‌تصور میرفت ربوده شده ، در پرورش پیدا شد

کودک یازده ساله‌ای که مادرش اعلام کرده بود در راه مدرسه ربوده شده در پرورشگاه شماره ٣پیدا شد و مجددابه‌آغوش‌خانواده‌اش بازگشت .

چندی قبل‌مادراین کودک بنام گوهر نوروزی به‌مراکز انتظامی و قضائی وهمچنین مجله جوانان (از نشریات اطلاعات) اطلاع داده بود که فرزنـد یازده ساله‌اش محمد خانی در راه مدرسه ربوده شده است .

ماموران انتظامی باآگاهی از این خبر تحقیقـات دامنه‌داری را آغاز کردندو سرانجام با نشانه‌هائی که‌از او بدست آوردند محمدرا در پرورشگاه شماره٣یافتند.

محمد پس از آنکه پیـدا شد به خبرنگار ما گفت : چند هفته قبل از عید یک روز ظهر که با دوستم بخانه میرفتم پدرم که مدتهاست از مادرم جدا شده سر راه من آمد و مرا بخانه خود برد و چند روزی را پیش او بودم. اما چون میخواستم مادرم را ببینم پدرم کتکم زد و منهم در غیاب او فرار کردم . پلیس مرا کـه در خیابان میگشتم پیدا کردو تحویل پرورشگاه داد.

با پیدا شدن محمد مادر او نیز گفت : من مدتهاست که با پدرمحمد متارکه‌کرده‌ام و اصولا فکرش را هم نمی کردم که او محمد را با خود برده باشد . پس از چاپ عکس محمد در شماره هفتم فروردین ماه مجلـه جوانان ، مسئولان‌پرورشگاه از وضع محمد آگاه شدند و مادرش را مطلع کردند.

گمشده

علی اوسط سالاروندیان اهل بیجار گروس (عکس بالا) ٢٢ ساله ساکن‌تهران مدت یک هفته است گمشده. هرکس از نامبرده اطـلاع دارد در روزنامه اطلاعـات طبقه سوم به علی پورزند تلفـن ٣٢٨٢٥٠ اطـلاع دهد و خانواده‌اش را از نگرانی نجات دهد.

٦ نفر کشته‌شدند

شیراز_ خبرنگار اطلاعات طی یک حادثه رانندگی در جاده کازرون _ شیراز ٣ نفر کشته و ٥ نفر مجروح‌شدند.

پیکان ١١١٢_قم که با هفت سرنشین از کازرون عازم شیراز بود در تنگ ابوالحیات با کامیون ١١١٧٢ بشدت برخورد کردند .

در این حادثه ٣ سرنشین پیکان کشته شدند و راننده کامیون و ٤ سرنشین دیگـر پیکان مجروح شدند .

هویت هیچیک از مقتولین و مجروحین حادثه معلـوم نیست .

اراک _ خبرنگاراطلاعات :

طی دو حادثه مختلف که در اطراف اراک روی داد٣ نفر کشته شدند .

در اولین حادثه اتوبوس ٦٢١٧٧ _ قم برانندگی‌اصغر شامنظری با وانت ٨٨٧٨١_ قم برانندگی احمد علی رنجرانی در ٣٦ کیلومتری اراک تصادف کرد .

در این حادثه‌دوسرنشین وانت بنامهای کبری و علی زنجرانی کشته‌شدندوراننده وانت بشدت مجروح شدو به بیمارستان «پهلوی»اراک انتقال یافت .

دومین حادثه در روستای «سنجان» اراک روی داد و دختر ١٥ ساله‌ای بنام‌پروین صادقی هنگام تاب‌بازی بـه زمین سقوط کرد و بسختی آسیب دید.

پروین به بیمارستان «پهلوی» اراک انتقال یافت اما معالجات در مورد او موثر واقع نشد و بعلت خونریزی مغزی جانسپرد .

اطلاعیه مورخ ١٠ر١ر٣٧ پلیس راه ژاندارمری کشور شاهنشاهی

بمنظور تامین رفاه اهالی محترم پایتخت در روز سیزدهم فروردین ماه ۲۵۳۷ مقررات زیردرجاده‌های قزوین کرج _ کرج چـالوس _ اتوبان_آبعلی_شمشك_ورآمین_ قم _ علیشاه‌عوض _ رباط‌کریم _ اجراء و جهت آگاهی عموم اعلام می‌گردد .

١_ حرکت‌کلیه وسایط نقلیه سنگین از قبیل کامیون _ تریلی _ کمپرسی باستثناء کامیونهای حامل مواد سوختی‌و فاسد شدنی ازساعت ٥٠٠. مورخ ١٣ر١ر٣٧الی‌ساعت ٢٤٠٠روز ١٣فروردین ماه درجاده های‌فوق‌الذکر ممنوع است .

٢_ عبورسه‌چرخه موتوری . موتورسیکلت . دوچرخه در ساعت مزبور در محور های مشروحه بالا ممنوع می‌باشد

٣_ حمل مسافر با وانت های باری ممنوع می‌باشد .

٤_ از تردد وسایط نقلیه با سرنشین اضافه بر ظرفیت مجاز جلوگیری خواهد شد .

٥_ پلیس‌راه ازرانندگان محترم انتظار داردکه ازتوقف درسطح‌اسفالت جاده‌هاو همچنین‌سرعت سبقت غیرمجاز حرکت بطور مارپیچ _ بوق‌زدن ممتد خودداری نموده و در موقع عبور ازمجاورت اتومبیلهای مقابل درشب ازنور پائین استفاده نمایند.

٦_ کلیه اتومبیلهای سواری درطول جاده‌های چالوس_ آبعلی_ شمشک درشانه‌خاکی جـاده‌به سمت تهران مجاز بپارك می‌باشند و ازتوقف درخلاف جهت وروی سطح اسفالت جاده‌هاونقاطی که پلیس راه ممنوع اعلام میکند جلوگیری خواهد شد.

٧_ پلیس‌راه بمنظور جلوگیری از انسدادراهها از رانندگان محترم تقاضا دارد درصورت بروز تصادف خسارتی‌در جاده‌های‌حومه‌تهران (اتوبان_ چالوس _ هراز_ شمشك) بلادرنك وسیله‌نقلیه خودرا بهشانه‌خاکی منتقل نمودهو مراتب را بـه‌اولین تیم سیار پلیس‌راه اطلاع دهند .

٨_ مقررات عبورو مرور در جاده های اطراف تهران درروز ١٣ر١ر٣٧ بشرح زیر می‌باشد .

الف_ جاده چالوس از گچسر تا کرج‌از ساعت١٦٠٠ الی ٢٢٠٠ مورخه ١٣ر١ر٣٧ یکطرفه خواهد بود .

ب_ جاده هراز از پیست‌آبعلی الی تهران ازساعت ١٦٠٠ الی ٢٢٠٠ روز ١٣ر١ر٣٧ یکطرفه خواهد بود .

پ_ جاده شمشك ازشمشك بطرف سه‌راهـی لشگرك الی سه‌راهی قوچك ازساعت ١٦٠٠ الی ٢٢٠٠ روز ١٣ر١ر٣٧ یکطرفه خواهد بود (بـه استثنای‌اتوبوسهای شرکت واحد)

ت_ بعلت یکطرفه بودن جاده مخصوص کرج حرکت اتوبوسها و مینی‌بوسها ازساعت ٦٠٠ صبح روز ١٣ر١ر٣٧ الی ساعت ١٦٠٠ همان‌روز ازکرج به‌تهران‌وحرکت ازساعت١٦٠٠ الی٢٢٠٠ در مسیر تهران به کرج‌ازاتوبان انجام‌خواهدشد.

ث_ حرکت اتوبوس و مینی‌بوس و کامیون به سمت تهران ازسه‌راهی نیزار و سلفچگان بـه طرف رباط‌کریم انجام خواهد گرفت .

در خاتمه پلیس‌راه از رانندگان‌محترم تقاضا دارد که به تذکرات مامورین که صرفا در جهت رفاه رانندگان‌ومسافران محترم‌پایتخت وحومه میباشد . توجه فرموده و همکاری لازم معمول دارند .

پلیس راه ژاندارمری کشور شاهنشاهی

تقویم اطلاعات

ساعات شرعی

استخراج دکتر ریاضی کرمانی

شنبه ـ دوازدهم فروردین ماه ۲۵۳۷

بیست‌ودو مربیع‌الثانی ۱۳۹۸ـاول‌آوریل۱۹۷۸

اذان مغرب . . . . . ساعت ۸ و ۱۴ دقیقه

اذان صبح (فردا) . . ساعت ۵و۴۸ دقیقه

طلوع آفتاب (فردا) . . ساعت ۷ و۱۷ دقیقه

ظهر شرعی (فردا) . .ساعت ۱ و ۳۹ دقیقه

اذان مغرب (فردا) . . ساعت ۸ و ۱۵ دقیقه

اطلاعات دیپلماتیک

ارزش معاملاتی زمین وساختمان افزایش میابد

★ میزان مالیات خریدو فروش در تهران وحومه به‌نسبت ارزش ، تغییر می کند .

ارزش معاملاتی زمین و ساختمان شهر تهران وحومه در سال ۳۷ طی یک ماه آینده از سوی‌کمیسیون تعیین‌ارزش معاملاتی تدوین‌و اعلام‌خواهد شد .

بررسی های این کمیسیون که در آن نمایندگان وزارت امور اقتصادی و دارائی ،ثبت اسناد و انجمن شهر شرکت دارند از چندی قبل آغازشده است .

تصمیمات این‌کمیسیون بر- اساس مطالعات و گزارشات بانک مرکزی‌ایران‌روی‌معاملات زمین و ساختمان در سال ۳۶ اتخاذ میگردد و بهمین‌منظور از سوی بانک مرکزی بررسی های وسیعی پیرامون وضع خریدوفروش زمین‌وساختمان در چند ماه گذشته صورت گرفته و نتایج آن بکمیسیون مذکور داده شده است .

مالیات خرید وفروش زمین

کمیسیون ارزش معاملاتی نیز با توجه به گزارشات‌بانک مرکزی قیمت زمین وساختمان را مورد رسیدگی قرار داده تا متناسب‌با آن ارزش‌معاملاتی سال ۳۷ تعیین شود .

ارزش معاملاتی سال۳۶ در اردیبهشت سال گذشته انتشار یافت و پیش‌بینی میشود ارزش معاملاتی سال ۳۷ نیز تا ماه آینده رسما اعلام گردد .

گفته میشود : در این‌ارزش معاملاتی قیمت رسمی زمین بمنظور هماهنگی‌با ارزش‌تعیین شده در لایحه تثبیت قیمت‌زمین حدود ۲۵ در صد اضافه گردد .

این افزایش درصورتی که بتصویب برسد و بمورد اجرا درآید میزان مالیات خرید و فروش زمین‌در تهران‌وشمیران وری و حومه را بهمین‌نسبت افزایش میدهد .

ارزش معاملاتی سال ۲۵۳۷ پس از تعیین در اختیار دفاتر اسناد رسمی قرار میگیرد تا محاضر به مأخذ آن از فروشندگان املاک مالیات وصول کنند .

اوپک دربرابر کاهش ارزش دلارساکت نمی نشیند

وین ـ خبرگزاری فرانسه ـ محمدیگانه وزیر امور اقتصادی و دارائی و رئیس صندوق‌ویژه‌اوپک دیروزدر باره موقعیت دلار اظهارنظر کرد : ارزش دلار رآمریکا به طور مصنوعی پایین آمده است. وی‌تاکید کرد: اوپک نمی‌تواند در صورت دایمی شدن‌سقوط دلار، بی‌تفاوت بنشیند و ناچار تدبیر های لازم را خواهد گرفت ؛

این مطالب در جریان برگزاری هفتمین‌جلسه کمیته مدیران صندوق اوپک از سوی رئیس صندوق عنوان شد .

در این جلسه پرداخت ۱۴ فقره وام بمبلغ ۷۵ میلیون دلار بکشورهای جهان‌سوم از تصویب گذشت. کمیته همچنین تصمیم گرفت ۴۰۰ میلیون دلار اضافی بهبرنامه کمک خود برای دوران ۱۹۷۸ ـ ۱۹۷۹ اختصاص دهد و بدین ترتیب سرمایه کل‌صندوق اوپک برای‌کمک به کشورهای جهان سوم‌به دومیلیارد دلار رسید .

گزارش خبرگزاریها حاکی است که یگانه سخنان‌فوق را درحالی گفته که موقعیت دلار در بورسهای بین‌المللی جهان بویژه توکیو متزلزل است‌بطوریکه دلالان‌منتظر سقوط دلار به زیر ۲۲۰ین هستند .

علت این وضع کسری‌شدید موزانه پرداخت های امریکا است. این کشور در سال ۱۹۷۷ معادل ۲۶٫۷ میلیارد دلار کسری داشت و این رقم تنها در ژانویه ۳۸ر۳میلیارد دلار بود و در فوریه بهرقم بی سابقه ۴٫۵ میلیارد دلار رسید .

دلار در بورسها

گزارس خبرگزاری آسوشیتدپرس حاکی استکه دیروز دلار در بورس های معتبر جهاظ (به جز لندن و توکیو) راه تنزل را درپیش گرفت . بیشترین رقم کاهش دلار در بورس زوریخ و پاریس بود .

درفرانکفورت دلار مقاوم بود ولی در توکیو ولندن دلار با افزایش قیمت همراه شد . در توکیو دلار به ۲۲۳٫۳۷۵ ین رسید که ۷۲۵٪ بین‌ازنرخ روزپنج‌شنبه (۲۲۲٫۶۵ ین) بیشتر است. صبح دیروز هر دلار۲۲۱٫۸ ین و سپس ۲۲۱٫۵ ین به فروش رفت ولی با دخالت های بانک ژاپن به ۲۲۳٫۷ین بالغ شد .

معامله گران ین درتوکیو پیش بینی کردند که دلار دوباره به زودی سقوط‌می کند و این به خاطر مازاد روزافزون‌تجاری ژاپن‌است. حجم دلار معامله شده در توکیو دیروز ۴۹۴ میلیون دلاروروز قبل ۶۴۶ میلیون دلار بود .

ترقی ین ژاپن کالا های ژاپن را در خارج گران می کند و کاهش آن باعث‌تنزل قیمت کالا های این کشور می‌شود .

یکی از دلالان گفت : «منتظریم دلار به زودی مرز ۲۲۰ ین را هم بشکند و به زیر این رقم برسد»

آمریکا در سال گذشته ۲۶٫۷ میلیارد دلار کسری داشت که بیشترین آن به خاطر افزایش قیمت و اردات نفت بود . در ژانویه ۱۹۷۸ این کشور با ۲٫۳۸ میلیارد دلار کسری روبرو شد .

صبح دیروز نرخ دلار در بورس فرانکفورت ۲٫۰۲۶۵ مارک بود و عصر دیروزبه ۲٫۰۲۰۵ رسید . در زوریخ هر دلار۱٫۸۸فرانک سویس به فروش‌رفت و عصردیروز به ۱٫۸۶۲۵ فرانک تقلیل یافت .

در پاریس ابتدا هر دلار ۴٫۸۲۵فرانک فرانسه‌فروخته شدوعصر دیروز بهرقم۴٫۷۹ فرانک رسید.

در میلان‌هر دلار ۸۵۲٫۵لیر ایتالیا عرضه شد و عصر به ۸۵۲٫۴ تقلیل یافت.

در آمستردام هر دلار ۲٫۱۶۳۵ فلورن هلند معامله شد.

قیمت پوند

در لندن پوند در برابر دلار بشدت سقوط کرد و ابتدا به ۱٫۸۰۰۵ دلار تقلیل یافت ولی سپس به ۱٫۸۶۳۳ دلار بالغ شد.این وضع تا عصر دیروز ادامه داشت‌وسرانجام هر لیره استرلینگ ۱٫۸۶۲۵ دلار به فروش رفت.

دلالان گفتند علت تنزل پوند گزارش های اقتصادی منتشره است که چشم انداز اقتصاد انگلستان را روشن نمی بینند. حتی سود نفت دریای شمال قابل توجه نیست.

به دنبال این رویداد امروز پوند در بانک های ایران ۱٫۷ ریال‌تنزل کرد و بهمرز ۱۳۲٫۵ ریال پایین آمد. ولی فرانک سویس ۲۰ دینار و فرانک فرانسه۱۰ دینار گران شد. ین ژاپن نیز با۴۵ دینار تنزل به ۳۱٫۹۰ ریال رسید.

کسری بازرگانی امریکا

واشنگتن ـ خبرگزاری فرانسه ـ وزارت بازرگانی امریکادیروز اعلام کرد کسری موازنه بازرگانی امریکا درماه فوریه ـ بهحد بیسابقه ۴٫۵ میلیارد دلار رسید.

بیشترین‌رکورد قبلی در ژوئن ۱۹۷۷ مبلغ ۳٫۳ میلیارد دلار بود. کسری موزانه بازرگانی‌در رماه ژانویه به ۲٫۴ میلیارد دلار رسید. در حالی‌که این کسری در ماه دسامبر ۲ میلیارد دلار بود.

صادرات‌امریکا درماه فوریه یک‌درصد کاهش یافت و به۹٫۹ میلیارد دلار رسید . و واردات برعکس ۱۶٫۵ درصد افزایش داشتو به ۱۴٫۴ میلیارد دلار رسید.

تلاش چند کشورعربی برای تغییر نام خلیج فارس شکست خورد

حذف اسم خلیج فارس‌از متن سند نهائی کنفرانس اداری و رادیوئی سرویس متحرک هوائی که از طرف اتحادیه بین‌المللی ارتباطات دور در ژنو تشکیل شده‌بود بعنوان یکی از موضوعهای مهم این کنفرانس بحث های فراوانی را در پی داشت و سرانجام در نتیجه مذاکرات خصوصی و پافشاری سرسختانه نماینده ایران موافقت شد که اسم خلیج فارس عینا در سند نهائی کنفرانس قید شده وبامضاء مشترک نمایندگان شرکت کننده برسد .

در کنفرانس اداری و رادیوئی سرویس متحرک هوائی که از طرف اتحادیه بین‌المللی ارتباط دوراخیرا در ژنو منعقد شده بود چند کشور عربی پیشنهادی مبنی برحذف اسم خلیج فارس از متن سندنهائی و مشخص کردن عنوان منطقه بوسیله طول و عرض جغرافیائی مطرح کردند .

گزارشهای رسیده حاکیست که این‌پیشنهاد ابتدا بوسیله نماینده عربستان سعودی عنوان شد ، سپس نماینده کشور های عربی مانند کویت ـ سوریه ـ الجزایر- لیبی ـ یمن جنوبی و چند کشور غیر عرب منجمله اندونزی- فیلیپین وسنگاپور از آن پشتیبانی می کنند. بدنبال‌این‌پیشنهاد غیراصولی نماینده دائم ایران در دفتر اروپائی سازمان ملل متحد برای خنثی کردن فعالیت کشور های مذکور با دبیر کل اتحادیه بین‌المللی ارتباطات دور تماس حاصل کرد و شدیدا درخواست کرد که تمام اقدامات خودرا بمنظور ثبت‌نام خلیج فارس در سندنهائی کنفرانس بکار برد .

در همین‌حال نماینده‌ایران قبل از رای‌گیری برپیشنهاد کشورهای عربی در جلسه کنفرانس حضور یافت و با دلائل وشواهد تاریخی‌اعلام داشت که حذف اسم خلیج فارس از سندنهائی عملی‌غیر معقول و بی‌مورد است.وی تاکید کرد اگر قرار باشد اسامی مناطق حذف شده و بجای آن طول و عرض جغرافیائی‌قید گردداین‌تصمیم باید جنبه‌کلی داشته‌و شامل کلیه مناطق جهان گردد نه اینکه فقط منحصر به حذف اسم یک منطقه باشد.

نماینده ایران همچنین بکنفرانس هشدار داد که‌در صورت‌حذف اسم خلیج‌فارس از سند نهائی ، نمایندگی ایران بعنوان اعتراض جلسه کنفرانس‌را ترک و ازامضای سندنهائی خودداری خواهد کرد .

همین گزارش حاکیست‌که براثر پافشاری نمایندگی ایران و ارائه مدارک و شواهد بی‌شمار تاریخی و مذاکرات خصوصی که در این زمینه‌بین اعضاءکنفرانس بعمل آمد موافقت شد که اسم خلیج فارس عینا درسند نهائی کنفرانس قید شده وبامضاء مشترک نمایندگان شرکت کننده برسد .

●●●

این‌نخستین بارنیست که‌چند کشور الت دست یک سیاست انگلیسی برای تغییر نام خلیج فارس شده‌اند.اینبار چندکشور عربی دوست و غیر دوست وحتی چند کشور غیر عربی بپیشنهادی‌برای موافق‌داده‌اند که هدف آن حذف نام خلیج فارس‌ازخلیج فارس و مشخص کردن خلیج فارس با طول و عرض جغرافیائی است.

ایران اقدام این کشور های دوست نما را نوعی تلاش برای‌اخلال‌در همکاری‌منطقه‌ای میدانند که متاسفانه بعضی از کشور ها نفع خود رادر این ناآرامی می‌بینند و مردم ایران آنرانشانه وجود توطئه‌ای‌می دانند که هر چند یکبار عنوان میشود وپس از سرکوب‌شدن مدتی بعد دوباره سربر میدارد پیشنهاد دهندگان تغییر نام خلیج فارس حتما بخاطردارند که احمد سوکارنو رئیس جمهوری سابق اندونزی نام اقیانوس هند را به اقیانوس اندونزی تغییر داد اما جز با امروزاقیانوس هند ، اقیانوس هند است. بهرحال پیشنهاد دهندگان وحامی های پیشنهاد تغییر نام خلیج فارس بهتر است بجای عوض کردن اسم های تاریخی این موضوع را دریابند که اگر ایران هم از همان سیاست غیر معقول آن ها پیروی کند میتواند آن ها رادر بن‌بست دائمی قرار دهد، ودرنقاط مختلف دچار چنین مشکلاتی بنماید.

نهائی کنفرانس قید شده و بامضای مشترک نمایندگان شرکت کننده برسد

●●●

این‌نخستین بارنیست که‌چند کشور الت دست یک سیاست انگلیسی برای تغییر نام خلیج فارس شده‌اند.اینبار چندکشور عربی دوست و غیر دوست وحتی چند کشور غیر عربی بپیشنهادی‌برای موافق‌داده‌اند که هدف آن حذف نام خلیج فارس‌ازخلیج فارس و مشخص کردن خلیج فارس با طول و عرض جغرافیائی است.

ایران اقدام این کشور های دوست نما را نوعی تلاش برای‌اخلال‌در همکاری‌منطقه‌ای میدانند که متاسفانه بعضی از کشور ها نفع خود رادر این ناآرامی می‌بینند و مردم ایران آنرانشانه وجود توطئه‌ای‌می دانند که هر چند یکبار عنوان میشود وپس از سرکوب‌شدن مدتی بعد دوباره سربر میدارد پیشنهاد دهندگان تغییر نام خلیج فارس حتما بخاطردارند که احمد سوکارنو رئیس جمهوری سابق اندونزی نام اقیانوس هند را به اقیانوس اندونزی تغییر داد اما جز با امروزاقیانوس هند ، اقیانوس هند است. بهرحال پیشنهاد دهندگان وحامی های پیشنهاد تغییر نام خلیج فارس بهتر است بجای عوض کردن اسم های تاریخی این موضوع را دریابند که اگر ایران هم از همان سیاست غیر معقول آن ها پیروی کند میتواند آن ها رادر بن‌بست دائمی قرار دهد، ودرنقاط مختلف دچار چنین مشکلاتی بنماید.

کنگره بین‌المللی باباطاهر و فردوسی درایتالیا تشکیل میشود

کنگره بین‌المللی پژوهش‌های میترائی که توسط دانشگاه رم هفته گذشته در پایتخت ایتالیا تشکیل شده بود دیروز بکار خود پایان داد در این کنگره که ریاست‌افتخاری شجاع‌الدین شفا معاون فرهنگی دربار شاهنشاهی و مدیر عامل کتابخانه پهلوی به عهده‌داشت بیش از یکصدنفر از دانشمندان ایران شناس کشورهای مختلف شرکت داشتند و ۴۲ نفر از دانشمندان شرکت کننده در آن سخنرانی کردند و ۱۱ فیلم مستند مربوط به آثار و نقوش میترائی نمایش داده شد وبقایای ۱۶ پرستشگاه میترائی در شهر رم و ۱۷ پرستشگاه میترائی‌در استیاو ۴ پرستشگاه میترائی در منطقه مارینو در خارج رم مورد بازدید اعضای کنگره قرارگرفت جلسات فوق‌العاده که در محل انستیتوی فرهنگی ایتالیا دررم وکاخ تاریخی استیاو درمحل پرستشگاه های میترائی تشکیل شد نماینده تاثیر فوق‌العاده‌این آئین بزرگ ایرانی در قلب امپراطوری رم و نفوذ فراوان در زندگی‌روزانه این‌امپراطوری ومردم آن‌بود و فراوانی و اهمیت انها حتی دانشمندان ایران شناس عضو کنگره رابه شگفتی واداشت در پایان‌کنگره اعلام‌شدکه مجموعه سخنرانی های کنگره بزودی به صورت یک نشریه ویژه بمچاپ خواهد رسید کنگره آتیه پژوهش های میترائی در آلمان فدرال تشکیل خواهد شد دانشمندان مضو کنگره توسط رئیس افتخاری کنگره مراتب احترام وسپاس- گزاری عمیق خود را تقدیم پیشگاه شاهنشاه و شهبانوی ایران کردند.

در پایان در کنگره ستائی آقای شفا از فرهنگستان‌ایتالیا تشکر کرد و رئیس اکادمی ایتالیا اعلام کرد که در هفته‌اول فروردین ماه سال اینده کنگره ادبی‌دیگری در باره باباطاهرو مکتب دوبیتی در ادبیات‌فارسی ودر هفته‌اول فروردین ماه سال ۲۵۳۹ به مناسبت اعلام‌ان سال به‌عنوان سال فردوسی در ایران کنگره بین‌المللی فردوسی از طرف اکادمی ایتالیا در رم ترتیب خواهد یافت.

در جلسات کنگره پژوهش های میترائی۱۲تن ازدانشمندان کشور های ایتالیا ،المان ، بلژیک ، سوئد ، انگلستان ، فرانسه ، سوئیس درباره جنبه های مختلف تاثیر آئین مهردر امپراطوری رم و دنیای غرب و شرق سخنرانی کردند. و از بقایای یازده پرستشگاه‌میترائی در شهر رم و مناطق بیرامون آن بازدید کردند.

شرکت هیات ایرانی در مراسم افتتاح خبرگزاری عربی

بعد از ظهر دیروزهیاتی از ایران به ریاست محمود جعفریان مدیر عامل سازمان خبرگزاری‌پارس و اردبحرین شد. اعضای این‌هیات‌مدیران امور بین‌المللی وخاورمیانه خبرگزاری پارس هستند . هیئت ایرانی از سوی شیخ عیسی بن‌راد کفیل وزارت اطلاعات و جهانگردی و سفیر شاهنشاه آریامهر در بحرین و بلندپایگان ایرانی و بحرینی مورد استقبال قرار گرفت . هیات ایرانی امروز در مراسم افتتاح خبرگزاری کشورهای عربی خلیج فارس شرکت خواهند کرد. در این مراسم وزیران اطلاعات ۷ کشور عربی خلیج فارس حضور دارند. بعدازظهر دیروز مذاکرات بین وزیر اطلاعات‌وجهانگردی بحرین با هیات ایرانی‌آغاز شدوبامدادامروز والاحضرت امیر دولت بحرین محمود جعفریان مدیرعامل‌خبرگزاری پارس را بحضور پذیرفت . و در این ملاقات شیخ‌خلفه بن‌سلمان نخست‌وزیر بحرین نیز حضورداشت. درضیافت دیشب سفیرشاهنشاه‌آریامهر دربحرین که به افتخارهیات ایرانی داده شد وزیر اطلاعات و جهانگردی و جمعی از شخصیتهای‌ایرانی و بحرینی شرکت داشتند.

تشکیل اجلاس سالانه کمیسیون مشترک وزیران ایران وکره

بگزارش خبرگزاری آلمان امروز فاش شد که محمدیگانه وزیر امور اقتصادی و دارایی ایران در اردیبهشت ماه‌آینده در راس یک هیئت بلند پایه از مقامات اقتصادی کشوربرای شرکت در اجلاس سالانه کمیسیون مشترک وزیران‌برای همکاریهای اقتصادی‌وفنی‌ایران و جمهوری کره به سئول‌خواهد رفت . گفته میشود موضوع اصلی گفتگو های ایران و جمهوری کره راجع به مبادلات بازرگانی همکاری در ساختمان یك پالایشگاه نفت درجمهوری کره و دیگر زمینه های‌مربوط به همکاریهای اقتصادی دو کشور خواهد بود .

بشقاب پرنده بر فراز تهران

محمد بیرامی خلبان هواپیما

عبور اجسام عظیمی گرفتارشده و ایجاد «توربلانس» های‌شدید و تکان های زیاد هواپیما را در خطر جدی قرار داده است .

کاهش ارتفاع

پس از دریافت این گزارش بلافاصله به هواپیمای‌ارفرانس دستور داده شد که ارتفاع‌خود را کاهش دهدو منتظردستورات بعدی باشد . ناگفته نماند که طوفان شدیددرمسیر هواپیمای ارفرانس براثر حرکت اجسام اسرار آمیز بوجود آمده بود. این نوع طوفانها معمولا براثر سوخت و حرکت موتور های جت بسیار قوی بوجود می‌آید.

سومین گزارش از طرف خلبان یك هواپیمای دیگر رسید که اظهار داشت درهمان ساعت در حال پرواز بوده و هواپیمای جمبوجت بنظرمی رسید. در این هنگام مهندسین کنترل پرواز که عبارت بودند از مهندس محمدپویا ـ مهندس یوسفی تهرانی‌و مهندس‌انوری موقعیت اشیاء پرنده رامشخص کردند . در آن هنگام این اشیاء در فاصله ۳۲۰ کیلو متری تهران در مسیر شیراز- اصفهان در ارتفاع۴۵ هزارپائی با سرعت متوسط ۵ هزارکیلو متر در ساعت در حال پرواز و عبور بودند . بلافاصله از خلبانانی که در آن مسیرپرواز میکردند خواسته شد که‌اجسام پرنده را بررسی و شناسایی کرده و گزارش نمایند .

اولین گزارش از هواپیمای جت‌سیتاسیون به خلبانی‌آقایان محمد بیرامی و حسن بلاغی که با یك هواپیمای جت دوموتوره در ارتفاع ۳۱ هزار پائی‌پرواز میکردند و فقط یك مسافر داشتند دریافت شد . خلبانان مذکور گزارش دادند که در مسیر شیراز ـ اصفهان پرواز میکنند و عبور شیئی نورانی را در بالای سر خود مشاهده کرده‌اند که با سرعت زیادی در حال عبور استوارتفاع‌پرواز این شیئی در حدود ۴۵ هزار پائی می‌باشد .

در موقع ارسال این‌گزارش ساعت یك ونیم بعد از نیمه‌شب بود .

دومین گزارش از هواپیمای ارفرانس دریافت شد . این هواپیما گزارش داد که در ارتفاع ۴۰هزار پائی پروازمی کند و خود در طوفان حاصله‌از عبور اجسام نورانی بزرگی را در مسیر خود دیده و بلافاصله‌نور افکن های قوی خود رابطرف اجسام پرنده روشن نموده و بلافاصله از طرف اجسام‌پرنده جواب داده شده است . جسم پرنده در جواب یك دسته‌اشعه نورانی بطرف هواپیما پرتاب کرده که معلوم نیست هدف جسم پرنده تماس گرفتن با خلبان هواپیما بوده یا اینکه میخواسته باین وسیله‌باواخطار کند.

چهارمین گزارش از رادار مهرآباد بود . آقای محمدپویا اظهار میدارد‌تعداد اجسام‌پرنده که روی صفحه رادار در حال حرکت دیده میشدند به۹ فروند رسیدند که یك‌فروند آن در وسط و کمی جلوتر از ۸ فروند دیگر و ۸فروند دیگر بصورت دو گروه چهارتائی هر دو طرف‌سفینه فرماندهی آن را اسکورت می‌کردند. محمد پویا گفت در صفحه‌رادار هریک از این اجسام ۲۰ بار بزرگتر از یک هواپیمای جمبوجت بود.

بشر تاکنون نتوانسته چنین جسم عظیمی راساخته و با این سرعت آن را در فضا و جو رها سازد.

امکان آنکه رادار فرودگاه درمورد اجسام پرنده دچار اشتباه شده باشد تقریبا وجود ندارد.

از طرف دیگر بایدتوجه داشت که رادار فرودگاه مهرآبادتاکنون حتی‌کمورد اشتباه نداشته است و همین راداری که تاکنون مرتکب اشتباه نشده اکنون اجسام پرنده را در صفحه خود ثبت کرده که هریک ازآنها ۲۰ برابر جمبوجت ۷۴۷ یعنی بزرگترین هواپیمای مسافری جهان بودند. برای پی‌بردن به عظمت کار باید توجه داشت که‌هرهواپیمای جمبوجت میتواند ۴۰۰ تا ۵۰۰ مسافر را با لوازم‌آنها برداشته و یکسره از تهران به نیویورک ببرد. درچنین حالی اشیاء پرنده که ۲۰بار بزرگتر از جمبوجت بودند میتوانند ۱۰ هزار نفر را با لوازم و سوخت کافی‌حمل نمایند.

یک مقام‌آگاه در این‌زمینه گفت شاید در این اجسام پرنده مردمانی از کرات‌دیگر بودند که بعلت نامعلومی مجبور به ترک کره خود شده‌اند و یا احتمالا در جستجوی محل مناسبی برای فرود و ادامه زندگی‌هستند اما این فرضیه رابهیچوجه نمیتوان جدی گرفت.

حسن بلاغی خلبان هواپیما

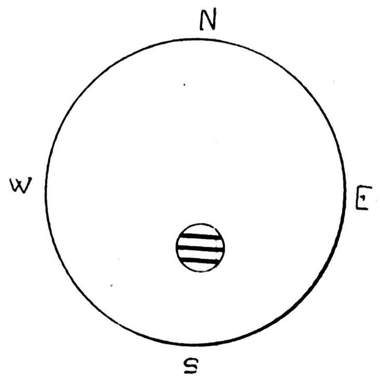

در این نقشه چگونگی صف ارائی بشقاب های پرنده حین پروازنشان داده شده است . در زیر دایره کوچک نسبت حجم یک هواپیمای جمبوجت رانسبت به بشقاب پرنده ها نشان میدهد.

کمیسیون‌رسیدگی

بدنبال دریافت این‌گزارش ها موضوع بطور جدی مورد بررسی قرار گرفت و از طرف آقای حاج منیری رئیس سازمان هواپیمائی کشوری و معاون وزارت جنگ دستور داده شد کمیسیونی از مدیران کل و کارشناسان‌سازمان‌هواپیمائی کشوری تشکیل شود . این کمیسیون‌وظیفه‌دارد گزارش های رسیده را دقیقا‌بررسی و نتیجه را بصورت یک گزارش علمی اعلام کند.

منابع آگاه به امورپرواز و هواپیمائی گفتند آنچه خلبانان گزارش داده‌اند باید کاملا جدی مورد بررسی قرار گیرد . این آگاهان توجه دادند که خلبانان و مهندسین کنترل پرواز همیشه از لحاظ روحی و جسمی کنترل میشوند و با توجه‌به‌تحصیلات و اطلاعات زیادی که دارند مرتکب اشتباه نمی‌شوند و میزان اشتباه آنها نسبت‌به‌اشخاص عادی یکدرصد هزار است کارشناسان میگویند با توجه به مدارک ثبت شده در رادار فرودگاه مهرآباد که در هرساعت صدهاهواپیمای غول‌پیکر را هدایت میکند و مانع برخورد آنها با یکدیگر و موانع طبیعی‌مانند کوهها میشود و حتی از ورود آنها به ابرهای طوفان‌زا جلوگیری میکند

توفان وزمین لرزه

اهواز و بهبهان ـ خبرنگار اطلاعات

بدنبال توفان گردو خاک شدیدی که بعد از ظهرپریروز در اهواز وزید، بامداددیروز زلزله نسبتا شدیدی نیز اهواز و چند شهرخوزستان راتکان داد . این زلزله خوشبختانه تلفات جانی و خسارت مالی ببار نیاورد .

شدت توفان گرد و خاک اهواز بحدی بود که ده ها درخت ،آنتن تلویزیون‌وتابلو را در این شهر شکست ویا واژگون کرد .

پلیس راه خرمشهر، اهواز به علت شدت توفان ، گردو خاک اهواز که چندین‌ساعت راه را بند آورده بود ، از رفت و آمد اتومبیل ها و وسایط نقلیه جلوگیری میکرد. توفان گرد و خاک اهواز . موجب شد که‌بیش از ۵۰هزار نفر مسافر نوروزی این‌شهرکه قصد داشتند سیزدهم‌را‌دراهواز بدر، کنند ، باروبنه رابسته و از اهواز بروند .

اینک در اهواز ، تنها چند صد مسافر نوروزی باقی مانده‌اند که اکثرا در منازل اقوام و آشنایان خود بسر میبرند .

به دنبال این توفان گردو خاک ، ساعت‌پنج و سی‌دقیقه بامداد دیروز ، زلزله نسبتا شدیدی اهواز و چند شهر خوزستان و همچنین بهبهان را تکان داد .

براثر این زمین لرزه، مردم اهواز ، بهبهان و شهر هائی که دچار زمین لرزه شدند . سراسیمه و خواب آلود به خیابان ها ریختند .

خوشبختانه این زمین لرزه تلفات جانی و خسارت های مالی ببارنیاورد.

بنیاد نیکوکاری والاحضرت شاهدخت شمس پهلوی

جهت مرکز حمایت مسمومین و کنترل سموم یکنفر ماشین نویس فارسی ولاتین باتجربه راکه بزبان انگلیسی آشنائی داشته باشد باحقوق مکفی وشرایط مساعد استخدام مینماید.

از متقاضیان خواهشمند است همه روزه در ساعات اداری به‌بنیاد نیکوکاری واقع درخیابان پهلوی بالاتراز پارك ساعی مراجعه نمائید .

سازمان اوقاف هیئت امنای بقاع متبرکه شهرری

آگهی دفن اموات در بقاع متبرکه شهرری

باستحضار همشهریان محترم میرساند طبق موافقت جناب آقای شهردار تهران دفن اموات‌در امامزاده عبدالله ـ ابن‌بابویه‌ـ مسجدشاه‌شاعالله آزاد وتقاضا دارد کسانیکه قبلا زمین جهت‌دفن اموات خود درسه امامزاده فوق‌الذکر خریداری نموده‌اند مدارك خودرا به‌نمایندگان هیئت امناء وبهشت زهراحداکثر تا ۲۵۳۷٫۲٫۱ ارائه‌فرمایند تا دردفاتر مربوطه ثبت گردد.

باتشکر هیئت امنای بقاع متبرکه شهرری

اطلاعیه

نیاز به‌پزشك متخصص ودندانپزشك

بقیه در صفحه ۱۳

موزه فرش ایران ازتاریخ ۱۳٫۱٫۳۷ لغایت ۲۲٫۱٫۳۷ تعطیل خواهدبود.

صاحبان صنایع وبازرگانان کشور

الاخبار

تنها مجله عربی زبان ایران ازگروه نشریات مؤسسه اطلاعات

با داشتن نمایندگی در ۲۱ کشور عرب،

روزهای شنبه منتشر میشود

سیزده بدر از ۸ صبح تا نیمه‌شب

تایق رانی ـ لونا پارك زمستانی ـ لونا پارك تابستانی ـ تئاتر کمدی سیاه‌بازی‌ـ پیك‌نیك‌کنار دریاچه وزیر درختان‌پارك آش رشته وانواع اغذیه آماده است

فقط خانواده‌ها ورودی وپارکینگ هراتومبیل ۵۰۰ ریال

پارك دنیای خرم کیلومتر ٤ اتوبان تهران‌و کرج .

فانتوم‌های نیروی هوائی در تعقیب بشقاب پرنده

سال قبل برای اولین‌بار بشقاب پرنده‌درآسمان تهران بطور ملموس دیده‌شد.

در ساعت ۲۴ روز ۲۷ شهریور ماه سال ۲۵۳۶ خلبانان دوجت نیروی هوائی شاهنشاهی در ارتفاع ۵۶۰۰ پائی آسمان تهران یک شیئی نورانی راکه به احتمال زیاد بشقاب پرنده بود تعقیب کردند.

جت‌ها برای تعقیب بشقاب پرنده دیوارهای صوتی را شکستندو به دنبال آن تاارتفاع ۲۵ هزار پا اوج گرفتند.

حدود ساعت ۲۴ همان شب ماموران برج مراقبت فرودگاه مهرآباد متوجه شدند که یک شیئی نورانی درآسمان جنوب تهران درحرکت است. ماموران برج مراقبت اندکی بعد شیئی نورانی رادر ارتفاع تقریبی ۶هزارپائی دیدند که بصورت موجی در حرکت بود ومتناوبا نورهائی به رنگ های سبز، سرخ، و آبی بشعاع چندین متر دراطراف خود پخش می‌کرد.

دیده شدن این شیئی نورانی ، بیدرنگ به مراجع‌مسئول گزارش شد و بلافاصله دو هواپیما جت نیروی هوائی شاهنشاهی به قصد نزدیک شدن به شیئی نورانی به تعقیب آن پرداختند.

شیئی نورانی‌بانزدیک شدن هواپیما ها باسرعتی مافوق صوت بطرف جنوب غربی آسمان تهران پیش رفت در همین حال‌ازحرکت‌موجی‌شکل بصورت‌حرکت‌عمودی افقی‌درآمد. جت های تعقیب کننده نیز ناگزیر دیوار صوتی را شکستند وبه تعقیب ادامه دادند.

در گزارش‌هائی که‌ازاین ماجرا بجامانده ذکر شده است که جت های نیروی هوائی شاهنشاهی شیئی نورانی را محاصره کردند. این عملیات‌بیش از ۹۰ دقیقه در آسمان‌تهران وبرفراز کوه های بی‌بی شهربانو ادامه یافت.

خلبانان جت های تعقیب کننده در تماس رادیوئی بابرج مراقبت فرودگاه مهرآباد اطلاع دادند که جسم دیگری از شیئی نورانی جداشده ودر دامنه کوه‌های بی‌بی شهربانو بزمین سقو کرد. ولی جستجوی فراوان برای پیدا کردن این جسم به نتیجه نرسید.

شیئی نورانی نیز پس از ۹۰ دقیقه گریز در آسمان تهران ناپدید شدوهواپیما های تعقیب کننده به زمین‌بازگشتند. کارشناسان و آشنایان باسائل جوی و کیهانی معتقدند که بدون تردید این شیئی نورانی نمونه‌ای از بشقاب پرنده های افسانه‌ای است که از سالها پیش تاکنون افکار کیهان شناسان رابخود مشغول کرده ومطالعات عمیق ومستمری روی‌آن ها جریان دارد.

یکهفته پیش از ماجرای شگفت‌انگیز پرواز بشقاب پرنده در آسمان تهران و تعقیب آن بوسیله فانتوم های نیروی هوائی شاهنشاهی ساکنان سواحل دریاچه رضائیه نیز چندین بار فرود آمدن اشیائی مرموز را گزارش دادند.