سال سی‌وپنجم شماره ۱۰۴۹۵ — پنجشنبه چهاردهم اردیبهشت‌ماه ۱۳۴۰ — تکشماره ۳ ریال

اطلاعات

پیش ازظهر امروز

دولت در مجلس پیرامون جریانات اخیر توضیح داد

بهبهانی وخلعتبری درمورد فرهنگیان وسوء سیاست داخلی دولت را استیضاح کردند

بموجب یك لایحه که فوریت آن بتصویب رسید برای وراث مرحوم دکترخانعلی ماهی‌ده هزار ریال مستمری تعیین شد

دو سئوال درباره علت و مسبب قتل مرحوم دکتر خانعلی تقدیم گردید

■ **نخست وزیر: دولت بهیچ وجه دستور تیراندازی بسوی جمعیت نداده بود بمامورین انتظامی دستور داده شدحتی‌المقدورصبرو بردباری داشته باشند**

■ **وزیر فرهنگ گفت : من بیش از همه از درگذشت یك معلم متاثر هستم**

■ **رئیس مجلس گفت: مجلس همیشه‌آماده است که‌مطالب آقایان معلمین راگوش‌کند**

ساعت ده و ده دقیقه بامداد امروز جلسه علنی مجلس شورایملی بریاست آقای سردار فاخر حکمت تشکیل شد .

علت قتل دکتر خانعلی

پس از انجام امور مقدماتی چند

بقیه در صفحه بیست و یکم

حفظ نظم و آرامش

سرمقاله را در صفحه دوم مطالعه فرمائید

اجتماع بزرگ امروز معلمین تهران در بهارستان

معلمین تهران اعلام کردندکه اعتصاب آنها بهیچوجه جنبه سیاسی ندارد

در اجتماع امروز فرهنگیان نمایندگانی برای ملاقات بارئیس مجلس شورا انتخاب شدند

● **معلمین خواستار تعقیب مسببین حادثه سه شنبه و اجرای ماده ۱۲ قانون تعلیمات اجباری هستند**

بقیه در صفحه بیست و یکم

ممتاز بوزارت دادگستری بازگشت

وزیر بهداری استعفای خودرا پس نگرفته است

امروز قضات دادگستری از بازگشت‌وزیردادگستری استقبال وتاکیدکردندکه ازکناره‌گیری وزیر خود نگران بوده‌اند

یکدسته از قضات دادگستری که‌امروز در دفتر وزیردادگستری بازگشت آقای ممتاز راتبریك گفتند ، آقای ممتازوزیردادگستری (نفراول درسمت‌راست)درپشت میزوزارت دادگستری دیده میشود.

● **دیشب پس از رفع‌کدورت بنابدعوت نخست وزیر ، وزیر دادگستری در جلسه دولت شرکت کرد**

از ساعت‌پنج بعد از ظهر دیروز جلسه هیئت دولت در کاخ نخست‌وزیری و بریاست‌آقای مهندس شریف امامی نخست‌وزیر تشکیل شد .

جلسه دولت تاساعت هشت‌وربع ادامه داشت ودراین جلسه کارهای جاری مملکتی مطرح ورسیدگی‌شد خبرنگارما اضافه میکند که در جلسه دیشب دولت آقای ممتاز وزیردادگستری شرکت داشت و بقرار اطلاع آقای ممتاز پس از رفع کدروت مجددا پست وزارت دادگستری را برعهده گرفته‌است.

بقیه در صفحه بیست و یکم

فواد روحانی بریاست اوپك انتخاب شد

کنفرانس «اوپك» ممکن‌است رویه عراق را تائید کند

رادیو بغداد- امروز در ژنو اولین جلسه کشور های صادر کننده‌نفت (اوپك) انعقاد یافت و شورا در این جلسه بمطالعه نتایج مذاکرات جمهوری عراق با شرکتهای نفت عراق پرداخت . این بررسیها به اطلاع سایر دولتهای عضو عربستان سعودی ،ونزوئلا ، ایران ، قطر و کویت خواهد رسید .

کنفرانس دوم سازمان اوپك که درماه ژانویه گذشته درکاراکاس پایتخت ونزوئلا منعقد گردید تصمیم گرفت که شرکتهای نفت در برابر مذاکراتی که در باره‌نفت بعمل می‌آید حسن تفاهم بیشتری نشان‌بدهدوپایان‌سریع‌ورضایتبخشی برای آن فراهم آورد .

آقای محمد سلمان وزیر نفت عراق روز سه شنبه گذشته به خبرنگار خبرگزاری عراق اظهار داشت : که هیئت نمایندگی عراق

بقیه در صفحه‌بیست یکم

موافقتنامه بازرگانی ایران وشوروی امضاشد

حجم بازرگانی دوکشور نسبت بسال‌گذشته‌افزایش‌یافت

ازچپ‌براست آقای دکترپور همایون وزیربازرگانی وآقای ابراهیم‌اف رئیس‌بازرگانی شوروی‌هنگام‌امضای موافقتنامه .

ساعت ۱۱ و نیم صبح امروز موافقتنامه بازرگانی ایران وشوروی امضا شد . آقای دکتر پورهمایون وزیر بازرگانی و آقا ی‌ابراهیم اف رئیس اداره‌بازرگانی شوروی‌موافقت نامه را امضاء کردند.

میزان مبادلات ایران و شوروی بموجب این موافقت نامه از ۱۲ فروردین ماه ۱۳۴۰ تا ۱۲فروردین

بقیه در صفحه‌بیست یکم

نظر دولت نسبت بمعلم

یکی از اعظای عالیمقام دولت وابسته بفرهنك امروز شرح زیر را دراختیارروزنامه‌اطلاعات گذاشت تا برای روشن شدن مسئله حقوق‌و اقداماتی که میتواند موثر در این امر باشد بدرج‌آن مبادرت شود :

تردیدی نیست که‌معلمان‌وظیفه مهمی را در کشور عهده دارند و این تکلیف که چه از لحاظ‌قانونی وچه از نقطه نظر وجدانی خطیر است آنانرا در مقابل فرزندان‌این آب وخاك مسئول میکند.چون‌تعلیم و تربیت نوباوگان به‌آنها سپرده شده و طبعا باید باتوجه باین مسئولیت وظایف خودرا طوری‌انجام دهند که‌موجب‌پرورش‌ورشد اخلاقی فرزندان مملکت شود و هم ضمن تهذیب اخلاق باعث سربلندی مواریث اجدادی و باستانی‌درمقابل دیگران گردد .

بقیه در صفحه بیست و یکم

شایعه دخالت آمریکا در کودتای ضد دوگل

روزنامه لوموند ارگان نیمه رسمی‌وزارت خارجه فرانسه مینویسد : که گروهی از عمال امریکا ژنرال «شال» را تشویق به کودتا کرده بودند

مقامات امریکائی از دیشب تاکنون شایعات‌مربوط بشرکت‌امریکا در کودتای الجزایر را پیاپی تکذیب میکنند

از بقایای ارتش شورشی‌الجزایر یك ارتش سری تشکیل شده و خودرابرای شرکت در عملیات جدیدی علیه دوگل آماده میکند

درصفحه ٤

آگهی بانك تهران

ساعات کاراداره مرکزی وشعب بانك تهران از شانزدهم اردیبهشت ماه ۱۳۴۰ تااطلاع ثانوی بشرح زیر میباشد :

اداره مرکزی (واقع در خیابان سپهبدزاهدی اول خیابان‌نیکو)از ساعت ۷صبح الی ۱۳پنجشنبه‌ها از ساعت ۷صبح‌الی ۱۲

شعب مرکزی وبازار

دوائر از ساعت ۷الی ۱۳ باجه‌ها از ساعت ۷½ الی ۱۲

عصرهاشعبه بازار برای دریافت وجه نقد وچکهای‌انتقالی‌ازساعت۵ الی ۷مفتوح خواهد بود.

شعب: شاهپور . امیرکبیر . فارابی

صبحها: باجه‌ها ودوائر از ساعت ۷½الی ۱۲- عصرها: از ساعت۵ الی ۷(بعدازظهر-پنجشنبه تعطیل است)

شعب فردوسی وتخت جمشید

صبحها :باجه‌ها ودوائر از ساعت ۷½الی ۱۲

عصرها :از ساعت ۵الی ۹(بعدازظهر پنجشنبه تعطیل است).

شعبه شبانه روزی چهارراه پهلوی

همه روزه حتی ایام تعطیل بلاانقطاع از ساعت۷ صبح‌الی ۱۰ بعدازظهر جهت انجام کلیه معاملات بانکی مفتوح خواهد بود

۱-۲ آ-۴۷۰۲

کارخانه ارج باطلاع میرساند

کولر ارج

که امسال در دو اندازه مختلف ساخته شده تا چند روز دیگر آماده و ببازار عرضه خواهد شد.

چون درسال گذشته عده‌ای از متقاضیان کولر بعلت کمبود محصول موفق بخرید آن نشده‌اند در سال جاری بتعداد بیشتری تهیه شده .

بااینهمه از خواستاران کولر ارج تقاضامیشود از هم اکنون برای پیش خرید کولر خود در طهران بفروشگاههای مجاز ودر شهرستانها به نمایندگی‌ارج مراجعه فرمائید :

فروشگاه ارج خیابان فردوسی تلفن ۳۳۷۱۷

آ-۴۶۴۲ گردونه

لبنیات صددرصد خالص طبیعی‌را

کره سازی سعادت انتظامی

در دسترس شما میگذارد. شرح درصفحه ۳

یادداشت فرمائید

شماره های تلفن شرکت سهامی نونام نمایندگی وستینگهاوس وبلاپونکت در ایران

بشرح زیر تغییر یافته است

۶۲۹۵۸-۶۲۹۵۷-۶۲۹۵۶

همه بطرف نمایشگاه‌های مبل

مرس چوب

سلسله مراجع تقلید شیعه درصفحه۲

بزودی

کانادافراست

CANADA FROST

بستنی پاستوریزه

PAS

از سه‌شنبه ۱۷ اردیبهشت

باهواپیمای چهار موتوره سوپر دث ٦ب

شرکت هواپیمائی پارس

به **آبادان** پرواز کنید

روزهای یکشنبه - سه‌شنبه - پنجشنبه

حرکت از تهران ساعت ۱۷ ورود به آبادان ۱۸ر۴۵

حرکت از آبادان ساعت ۱۹ر۴۵ ورود به تهران ۲۱ر۳۰

انتخاب درجه یك یا جهانگردی دراختیار شماست

ارتباط فوری و بدون توقف به اروپا

هواپیمای سوپر د ث ۷ ث پارس

پذیرائی بهتر بدون اضافه نرخ

برای کسب اطلاعات به آژانس مسافرتی خود یا

ایتا ٦٧ خیابان فردوسی تلفن ۴۸۸۳۳-

۶۸۹۹۷ -۶۹۹۸۸ مراجعه فرمائید

مرغابی
سرخ شد!

نمایشگاه میدان کاخ - تخت جمشید

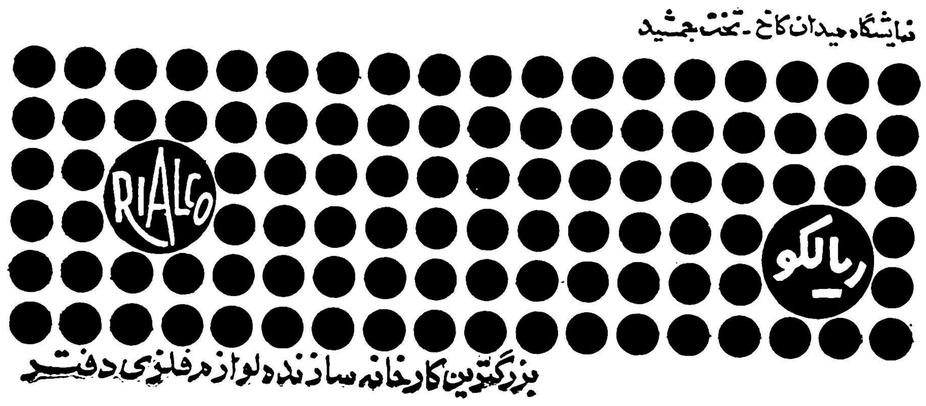
RIALCO
ریالکو

بزرگترین کارخانه سازنده لوازم فلزی دفتر

«آیا میدانید که همزمان باپیشرفتهای»
«فضائی چه‌ترقیاتی درصنعت‌اتومبیل»
«کشور اتحاد جماهیر شوروی روی »
«داده است.»

آ-۴۶۹۸ بقیه درصفحه چهارم

جهان چیت
روغن نباتی جهان
چای جهان
پشمبافی جهان

جریان روز

حفظ نظم و آرامش

چقدر مایهٔ خوشوقتی است که دراعتصاب معلمین هرگز بی‌نظمی مشهود نشده وهمه سعی دارند نظم و آرامش راحفظ وحراست کنند و نگذارند کوچکترین اخلال وبی‌نظمی روی‌دهد تاخدای‌نخواسته تصادماتی وقوع یابد وحوادث ناگواری رخ‌دهد .

طبقه روشنفکر معلم‌که‌ما آنهارا درصف اول مبارزین آزادی و استقلال طلبی میدانیم بخوبی این‌معنا رادریافته‌اندکه موقعیت امروز کشور وخطری که‌مسلما مارا تهدید میکندودر کمین میهن عزیز ما است اقتضا میکندرعایت کامل نظم وآرامش رادارد وهرچه دراین باره سعی کنند بسود خود و مملکت وبمصلحت جامعه می‌باشند .

دیروز وپریروز باوجود اجتماع کثیر معلمین ودیروز باوجود دانشجویان عزیز دانشگاه که‌برای همدردی وشرکت درمراسم‌تشییع بزرگ یکی ازهمکاران‌خود حضور داشتند سعی و کوشش دراین راه معمول گردیده وحفظ‌نظم وانضباط‌وجلوگیری ازورود اشخاص متفرقه بصف معلم ودانشجوحتی المقدور جلوگیری شده‌است وحادثهٔ تاثرانگیز روزسه شنبه که‌براستی همه مردم‌را درتاثر واندوه بسیار‌گذاشت هیچگاه ناشی‌از رویه غیر مطلوب معلم نبوده وروش آن روز نیزمثل روز گذشته عاقلانه ودر طریق حفاظت نظم وآرامش بوده است .

امانکته‌ای که‌ذکر آنرا ضرور میدانیم تایید آقایان معلمین در تعقیب همین رویه است که‌خود درآن باره کوشش دارند ونمیگذارنددر صف آنها غیرمعلم راه یابد .

خبرنگارما که‌غروب دیروزدر اجتماع بزرگ معلمین درباشگاه مهرگان شرکت‌داشت گزارش میدهد که آقای درخشش ضمن‌اظهارات مسالمت‌آمیزخود درراه گرفتن حق معلم باین مسئله اشاره نموده و گفته‌است که‌امروز عده‌ای‌اخلالگر میخواستند داخل جمعیت ماشوند ومقاصد سیاسی‌خود راجانشین کار صنفی مابنمایندولی باید باکمال خوشوقتی کامل بگویم که‌نظم وترتیب شما مانع کار آنهاشد.»

ما‌اطمینان داشتیم که‌آقایان معلمین نخواهند گذاشت عناصر نامطلوب درصف آنها واردشوند ومقاصد دیگری جز احقاق حق معلم که‌یك مسئله صنفی است دراین امر رخنه ونفوذ یابد ، خوشبختانه اجتماعات کثیرمعلمین دراین دوروز این اعتقاد مارا بیشتر ساخت و امیدواریم این‌راه وروش همچنان تعقیب گردد تاموجباتی پیش‌نیاید که‌بعد انگشت حسرت واندوه وتاثر بردهان گذاریم .

اکنون هم‌دولت وهم‌مجلس آمادگی خودرا برای قبول نظریات معلمین اعلام‌داشته اند باین ترتیب که‌نخست‌وزیر در مجلس اعلام‌کرد که‌جرح وتعدیل وکم‌وزیاد طرح‌پیشنهادی برعهده مجلس ونمایندگان است‌که هرطور مصلحت می‌بینند وراه پیدا میکنند آنرا تنظیم‌کنند وهیئت رئیسه مجلس‌هم تاآنجا که‌خبرنگار پارلمانی مااطلاع میداد برای قبول وپذیرفتن نظریات نمایندگان که‌آقایان معلمین‌بمجلس می‌فرستند آماده است، دراینصورت احتراز از هرگونه تظاهراتی که‌خدای نکرده وسیله بدست‌عناصر نامطلوب داده‌شود باید هدف اصلی آقایان‌معلمین باشدکه مادراین باره تردید نداریم .

آقایان معلمین‌همچنانکه آقای درخشش دراظهارات خود اشاره نموده بخوبی میدانند که‌دراین شهر افراد ناراضی زیاداست که‌درمیان آنها عناصر ناراحت وتحریك‌کننده بسیار وجود دارد، وباز درمیان‌این عناصر نامطلوب مسلما افرادی هم هستند که‌از منابع بیگانه مستقیم یاغیرمستقیم الهام‌میگیرند،این‌افراداساسکر‌یاوتزویر برچهره‌دارند،کسی نمیتواند دربس الفاظ دلفریب آنان قیافه دهشتناك آنانرا به‌بیند وپی باغراض ونظریات مفسدت جویانه وایران برباد دهندهٔ آنها برد .

اینست که‌رعایت حزم واحتیاط شرط‌اصلی واساسی ادامهٔ اعتصابی است‌که آقایان معلمین درپیش گرفته‌اند که‌ما امیدواریم بزودی این اعتصاب شکسته شودو نظریات اصلاحی آقایان معلمین مورد قبول نمایندگان مجلس شورایملی واقع گردد وباز هم تکرار می‌نمائیم‌که آقایان معلمین هنگام شورو مطالعه درباره اصلاح طرح‌قانونی خود با نمایندگان مجلس باید مشکلات موجود دولت رادرنظر بگیرند ،توقعات سایر دستجات کارمند دولت‌که‌سربر آورنده‌اند بخاطر داشته باشند و که‌البته ماخواهان آن هستیم عینا قبول‌شود اگربمشگلی برخورد سعی بالاخره امکانات مالی مملکت رابررسی کنند ،‌انجام توقعات خود را کنندیا تامین نظریات خوددرسال بعد فعلاآنرا بااصلاحات‌لازم درحدود مقدورات قبول کنند تااین مشکل بزودی برطرف گردداین بی‌تکلیفی وسرگردانی دانش‌آموزان دراین روزها که‌امتحانات سال نزدیك‌میشود از میان برود .

ماهمانطور که‌درشماره دیروز اشاره کردیم خیلی ازاقلام خرج درستون بودجه تنصیلی دولت وجوددارد که‌مجلس میتواند حذف‌کندو ازآن راه حقوق‌معلم راتامین نماید ، دراین باره نمایندگان مجلس شورایملی باید بیرحمانه قلم حذف بدست گیرند وتمام مخارج زائد مملکترا از میان‌بردارند ، این‌بهترین فرصتی‌است بدست مجلس آمده، اکنون بالاترین قدرت ونفوذ معنوی معلمین پشتیبان اقدامات اصلاحی مجلس‌است که‌کسی راحق‌چون وچرا باقی نمی‌ماند .

پس‌راه پیشرفت نظریات معلمین بازاست وباحفظ متانت ونگاهداری نظم وآرامش که خوشبختانه هدف‌اصلی معلمین استورعایت خونسردی وفداکاری که همیشه داشته‌اند ما امیدواریم مشکلات‌معلم درمحیط‌صفا وصمیمیت حل‌شود ومسئله‌ای که‌دیگران میخواهند ازآن بهره‌برداری کنند و بصورت غائله‌ای درآورند پیش ازآنکه آن عناصر ناپاك‌بتوانند بنفع‌خودو پیشرفت مقاصد بیگانه وبزیان هستی‌واستقلال ملتو مملکت ازآب‌گل‌آلود ماهی بگیرند این مشکل میان نمایندگان معلمین و نمایندگان مجلس حل گردد ، مدارس بازشود ودانش‌آموزان باراحتی خیال بکار خود مشغول گردند .

این‌هدفی‌که معلمین آزموده ومجرب مادر حفظ نظم وآرامش دارند باید وجهه همت ونظرتمام افراد مملکت‌باشد، هرکس درهر موقعیتی هست وهر شغل‌وکاری داردسعی کند، امنیتی که‌این کشوربپیدا کرده‌ درسایه‌اش میتوان توفیق خدمت وکارو فعالیت پیدا کرد. وباز درسایهٔ امنیت میتوانیم مشکلات و نواقص خود را مرتفع سازیم دستخوش آشفتگی نگردد، چون طبق اطلاعاتی که‌مقامات دولتی میدهند ونخست وزیرهم درپارلمان بدان اشاره نموده دولت جدا مصمم است دربرابر هربی‌نظمی ونا‌امنی ایستادگی کند ودر حقیقت وظیفه حتمی خود رادر حفظ امن وراحت مردم ایفا نماید ، بدین ترتیب وظیفه عموم افراداست که‌دراین باره مسائل راخوب تجزیه وتحلیل‌کنند، مضارآن که خدای نخواسته ممکن‌است بجای بدپایانجامد وزحمات ومشکلات بزرگی‌برای مردمو مملکت بوجود آورد درنظر بگیرند ،چون بسیار فرق است‌میان آنکه دولت خودبخواهد ناامنی وهرج‌ومرج راناامن زندیااز آن‌جلوگیری کندو چون دولت تصمیم‌دوم را گرفته بدیهی‌است دراجرای آن غفلت نخواهد کرد، پس‌همهٔ طبقات ودستجات وعموم علاقمندان باید این امن وآرامش راپشتیبانی نمایند ، یعنی تحت تاثیر افکار غرض‌آلود قرار نگیرند، کسان خودرا ازاینکه داخل‌معرکه شوند حتما بازدارند وبامحیط مساعدی که در حل مسئله حقوق معلمین وجود دارد ودوراندیشی و حزم واحتیاطی که‌این طبقه شریف ومیهن‌پرست دارا میباشند اطمینان داریم عواقب وخیم وخطرناکی پیش نخواهد آمد ودستاویزی برای‌بیگانه پرستان پیدا نمیشود .

***

پیش‌آمد اعتصاب معلمین، مارا ازتعقیب مسائلی که‌در بازگشت از اروپا طرح‌کرده بودیم وانتقاداتی که‌درباره امورمختلف دنبال‌مینمودیم بازداشت، بدیهی‌است مادام که این موضوع مهم بمرحله رضایت‌بخشی نرسدو اعتصاب پایان نیابد ازاین بحث خارج نخواهیم شد .

آسانسور شیندلر
SCHINDLER 1874
شرکت نسبی ابوالحسن دیبا و شرکاء
خیابان حافظ مقابل پارك هتل تلفن ۴۲۹۱۷

یك رساله تاریخی ودینی شامل مطالب :

سلسله مراجع تقلید شیعه

از کلینی تابروجردی

نواب خاص و عام اززمان امام زمان تاامروز
متن دو نامه تاریخی که بین شاه عباس وملا احمداردبیلی مبادله شده
عالم جلیل‌القدری که پس از موت و کفن و دفن سی‌سال دیگر زندگی کرد
شرح جانسوز شهادت شهید اول و شهید دوم
جامع ترین شرح حال از آیت‌الله بروجردی آخرین‌مرجع‌تقلید
طرز انتخاب و تعیین مراجع تقلید

این رساله تاریخی ودینی بمناسبت چهلم آیت‌الله بروجردی درروزهای یکشنبه و دوشنبه ۱۷ و۱۸ اردیبهشت ماه توسط روزنامه‌فروشها درتهران و شهرستانهابخصوص درشهرهای قم و بروجرد و مشهد منتشرمیشود.
آ ـ ۴۷۰۸ — ۱ـ۲

خانواده‌های خانعلی ـشادمهر ـنورمحمدی ـمیرزائی ـعمرانی ـ

در گذشت جوان ناکام دکتر ابوالحسن خانعلی دبیر دبیرستانهای پایتخت را باطلاع عموم بستگان و دوستان‌و آشنایان میرساند

مجلس یابود آنمرحوم ساعت ۴ تا ۶ بعداز ظهرروز شنبه ۱۶ار ۲ر ۴۰ در مسجد فخریه (خیابان امیریه جنب کوچه مهدیه)وختم زنانه درهمان ساعت در منزل آنمرحوم واقع در خیابان نواب باغ اناری کوچه شمالی دبستان‌قباد شماره ۱۷ منعقد خواهد بود

باردیگر این ضایعه تاسف آور را بعموم فرهنگیان بویژه خاندان محترم آنمرحوم تسلیت میدهیم

اناالله وانااليه راجعون

با نهایت تاسف درگذشت آقای **محمد پیرزاده** را باطلاع دوستان و آشنایان میرساند طبق وصیت آنمرحوم هزینه مراسم ختم مردانه بمصرف امور خیریه خواهدرسید و مجلس ختم زنانه از ساعت ۳الی ۵ بعداز ظهر روز جمعه ۱۵ اردیبهشت ماه در منزل مهندس پیر زاده واقع در کوی یوسف آباد پله اول خیابان ابن سینا شماره ۵۱ برگزار خواهد شد.

مرتضی پیر زاده ـ مهندس غلامحسین پیر زاده ـ غلامعلی پیر زاده ـ نیر بردباری ـ ماه منیر پیرزاده ـ محمود بردباری ـ سرهنگ ۲ کازرونی زند ـ مریم‌پیرزاده ـ علی اصغر جمالی ـ سرهنگ جهانگیر پیرزاده ـ جمال‌الدین رشدیه ـ عزیزاله صحیحی ـ ستوان ۱ کازرونی ـ سید مصطفی جوادی ـ نظام‌الدین جوادی

بعموم بازماندگان آنمرحوم مصیبت‌وارده را تسلیت میدهیم

بمناسبت تصادف روز یکشنبه ۱۷اردیبهشت‌ما ه ۴۰

باچهلمین روزدرگذشت‌شادروان**مرحوم‌زین‌العابدین‌خاکسار** مجلس تذکری در منزل آنمرحوم واقع در خیابان امیریه کوچه شیبانی شماره ۵۱ از ساعت ۴الی۷ بعد از ظهر برقرار خواهد بود . از کلیه اقوام و نزدیکان دعوت میشود که‌دراین مراسم حضور بهمرسانند. **عزت‌خاکسار**

با کمال تاسف فوت شادروان **رضا پنبه‌چی** را باطلاع دوستا ن‌و آشنایان میرساند مجلس ترحیم آن مرحوم روز شنبه ۱۶ اردیبهشت ازساعت ۹الی۱۱ صبح در مسجد ارك منعقد است .**ناصر پنبه‌چی ـ محمود پنبه چی ـ علی‌پنبه‌چی ـ مهدی پنبه‌چی ـ احمد پنبه‌چی ـ حاج قاسم پنبه‌چی ـنصراله پنبه‌چی ـ حسین پنبه‌چی ـ انوش پنبه‌چی ـ نرسی پنبه‌چی ـ حاج علی‌اصغر پنبه‌چی ـ تیمسار سرلشکر علوی کیا ـ تیمسار سرلشکر نیکوزاد ـ یوسف هدائی ـ مهدی مقبل ـ جعفر اتفاق ـخانواده های‌آگاه ـ یعقوبی ـ رضوی همدانی ـ محلوجیان ـ حمیدی ـ جلوه ـ اخلاقی ـاکبر پنبه چی ـ حسن پنبه‌چی**

بخانواده محترم پنبه‌چی بویژه بازماندگان آنمرحوم مصیبت وارده را تسلیت میدهیم

بانهایت تالم‌وتاثر فراوان درگذشت نابهنگام‌شادروان **آقای عبدالحسین ضرغام** را که در شیراز براثر سکته‌قلبی واقع‌شده باطلاع عموم دوستان میرساند مجلس تذکر آن مرحوم روز جمعه ۱۵ اردیبهشت ماه جاری از ساعت چهار بعداز ظهر در منزل آقای حسن محبوبی انتهای خیابان ویلا خیابان شرکت کوچه محبوب کاشی ۳۱ منعقد است.

شمیل ضرغام ـ حسین ضرغام ـ فضل‌اله ضرغام ـ دکتر پرویز تسلیمی ـ مهندس عبدالحسین تسلیمی ـفرخ تسلیمی ـ حبیب راسخ ـ مسعود راسخ ـحسن محبوبی ـ عباس علی زاده ـ احسان ضرغام ـ مهندس محمد مولوی

سپاسگزاری

خانواده بهرامی از ذوات محترمی که بذل عنایت فرموده‌ودرمراسم چهلمین روز فوت‌مرحوم فضل‌اله بهرامی برای طلب مغفرت وشادی روح آن مرحوم در صحن حرم‌مطهر حضرت معصومه‌علیهاسلام شرکت‌فرموده وبایادآوری وارسال نامه وبازدید موجبات تسلی خاطر بازماندگان رادر این مصیبت فراهم ساخته‌اند سپاسگزاری مینماید .
آ ـ ۴۲۹۷ — **احمد علی بهرامی**

از ذوا ت‌محترم ـعلماء اعلام وحجج اسلام ونمایندگان محترم مجلس شورای ملی وقضات عالی‌مقام وروساء ادارات وکارمندان محترم وزارتین دادگستری وفرهنگ وهمشهریهای عزیز ودوستان وموالیان‌عظام که‌در مراسم تشییع‌ومجلس ترحیم وشب هفت مادر عزیزمان شرکت ویاکتبا وتلگرافا ابراز تفقد و همدردی فرموده‌اند بدینوسیله تشکرو سپاسگزاری نموده چنانچه در عرض تشکر حضوری یاکتبی تاخیری‌رخ دهد امیدعفو داریم .
آ ـ ۴۲۴۳ — **علی محمد سیف‌نوری ـمحمد علی سیف نوری**

تشکر وپوزش

از ذوات گرامی که عنایت فرموده ودر مراسم تشییع وترحیم وبرگزاری هفته مرحومه مادر عزیزمان شرکت نموده و همچنین وسیله تلگراف ،نامه‌ویا درج درروزنامه ابراز مرحمت فرموده‌اند صمیمانه‌تشکر نموده درصورتیکه بعلت تالمات روحی امکان عرض تشکر حضوری‌میسر نگردد بدینوسیله پوزش میطلبیم .
عباسعلی ایزدبخش ـ ستوان یکم هوشنگ ایزدبخش

سبزیها و میوه های شفابخش

چاپ چهارم کتاب سبزیها ومیوه ها ی‌شفابخش باتجدید نظر کلی‌و الحاق مطالب تازه منتشر گردیدو درکلیهٔ کتابخانه‌های معتبر تهران وشهرستانها در دسترس عموم‌قرار گرفت.

این کتاب که باراول در روزنامه اطلاعات بطور پاورقی منتشرگردید تالیف‌لئونس کارلیه فرانسوی و ترجمه آقای مهدی نراقی است و کتابی است بسیار مفید که عموم مردم از مطالب آن استفاده برده و بخواص درمانی و شفابخش‌سبزیها ومیوه‌ها آشنا میشوند.

بهای این کتاب باجلدمعمولی۶۰ وباجلد زرکوب ۹۰ ریال است.
آ ـ ۴۷۴۰ — ۱ـ۱۰

ارمغان

تاآز سخن وادب نشان‌است
پاینده بدهر ارمغان‌است

آغاز دورهٔ سی‌ام راباانتشاراولین شمارهٔ آن فردا باهل فضل وادب دوستان دور ونزدیك بشما بشارت میدهیم . دانش‌پژوهان و سخن ـ شناسان و علاقمندان بافتخارات میهن‌ناگزیر بمطالعه‌ارمغان‌میباشند
انجمن ادبی‌حکیم‌نظامی

منهاج‌الفقاهة

حاشیهٔ مکاسب جلداول که‌حاشیه مکاسب محرمه است تالیف‌حضرت آیةالله آقای سید محمد صادق روحانی موجود است .
کتابفروشی مصطفوی خیابان بوذرجمهری

العلماء باقون مابقي الدهر

بمناسبت ضایعه بزرك چهلمین روز رحلت علامه کبیر و پیشوای عظیم الشان اسلام و مرجع تقلید شیعیان جهان آیةالله عظمی **حاج آقا حسین طباطبائی بروجردی اعلی الله مقامه**مجلس ترحیمی از طرف صنف گرمابه داران تهران از ساعت ۷ و نیم الی ۹ و نیم بعد از ظهر جمعه ۱۵ اردیبهشت ماه در مسجد حاج ابوالفتح واقع در میدان شاه بر قرار است متمنی است از تمام طبقات بخصوص سلسله جلیله روحانیون برای تعظیم شعائر دین و تجلیل از مقام روحانیت و تقوی در این مجلس شرکت نموده روان فقید سعید را شاد واز بیانات دانشمند محترم جناب آقای‌فلسفی استفاده فرمائید .

از طرف اتحادیه صنف گرمابه داران تهران و توابع

لاصوت الناعي بفقدك انه يوم علي آل‌الرسول‌عظيم

روز دوشنبه ۲۲ ذیقعده چهل روز است که از رحلت **آیتا ... العظمی آقای بروجردی اعلی ا .. مقامه میگذرد.** آری چهل روز است خورشید تابانیکه ۸۸ سال قبل در افق شهرستان بروجرد طلوع کرد در شهر مقدس قم غروب‌نمود ودر رواق مسجد اعظم بخاك سپرده شد . و هنوز جهان بشریت و عالم اسلام بخصوص دنیای تشیع عزادارمیباشد واثر این فاجعه عظیم بیش از همه‌جا در شهر بروجرد که مسقط‌الراس و سالیان دراز محل اقامت آیتا .. العظمی بوده مشاهده میشود لذا مردم متدین شهرستان بروجرد برای عرض تسلیت بخاندان جلیل آیت‌اله العظمی‌وهمدردی با سایر مسلمین روز ۲شنبه ۲۲ ذیقعده که چهلمین روز درگذشت آیةاله فقید میباشد بقم مشرف شده تادرمجلس یادبودی که از طرف حضرت (آیةاله آقای حاج شیخ علی محمد بروجردی نجفی) مدظله العالی در مسجد اعظم‌منعقد است شرکت نمایند بدین مناسبت از آقایان علمای اعلام‌و آیات عظام و حجج اسلام و فضلاء و محصلین عالیمقام و عموم طبقات محترم دعوت میشود که با حضور خود در این مجلس موجبات شادی روح مقدس آن مرد بزرگوار رافراهم نمایند .
قم فضلاء بروجردی

چون بمناسبت چهلمین روز رحلت **حضرت آیت‌الله العظمی آقای حاج آقا حسین طباطبائی البروجردی قدس‌سره** هیئت های مذهبی اراکیهای مقیم تهران و هیئت های مقیم اراك برای شرکت در مراسم چهلم مجلس تذکری در شب یکشنبه ۱۷ اردیبهشت ماه در مسجد اعظم قم برقرار می نمایند از عموم علاقمندان دعوت میشود که در این‌مراسم مذهبی و مجلس فاتحه شرکت فرمایند .
آ ـ ۴۲۱۵ — **الاحقر محمد تقی صدر**

چون روزشنبه شانزدهم اردیبهشت‌ماه مصادف‌باشب هفته مرحوم آقای**مهدی‌کتیرائی** است علیهذا مجلس‌تذکری مر دانه وزنانه **ازساعت۳ تاهفت بعداز ظهر درمنزل‌آنمرحوم** برقرار است اقوام و دوستان باتشریف‌فرمائی خود روح آنمرحوم را شاد فرمایند .
نشانی ـ خیابان امیرآباد نزدیك کوی دانشگاه‌خیابان هیراد شماره ۲۴
آ ـ ۴۳۴۹

بقیه آگهیهای ترحیم و تسلیت در صفحه ۲۳

سرویس وتعمیرگاه مجهز هانوماك و تمپو
تحت نظر متخصص آلمانی برای هر نوع سرویس و تعمیرات باری ـ سواری ـ اتوماتیك ـ آماده میباشد .
نشانی ـ نرسیده بقلهك ایستگاه مینا ـ تلفن ۸۶۴۱۶ـ۸۶۹۵۳

دکتر محمدحسین لشکری

متخصص امراض چشم از مسافرت اروپا مراجعت
پذیرائی بعد از ظهر ها با تعیین وقت قبلی
آ ـ ۴۰۹۳ — ۱ـ۲

«آگهی کاروان حج اسلامیه»

کاروان حج اسلامیه باسوابق ممتدی که داردامسال نیز راهنمائی وقبول زحمات وانجام خدمت وتامین رفاه حال حجاج محترم راباحضور شخصیت های معظم دینی ومبلغین مذهبی که ازواجبات امور این سفر دانستن مناسك وانجام اعمال صحیح حج میباشد بنحواحسن انجام خواهدداد وباتهیه وسائل مجهز وکلیه لوازم اعم ازخوراك وغیره وکارمندان آزموده دراختیار زائرین بیت‌الله الحرام قرارداده وامیدوار است نهایت کوشش ومجاهدت خودرا بهتر وبیشتر از سالهای قبل عملا ارائه دهد که رضایت حجاج محترم ازهرجهت تامین گردد نظر باینکه این کاروان اول بمدینه منوره مشرف میشوند لذا تاریخ حرکت روز بیست وسوم ذیقعده میباشد ازمراجعین محترم تقاضامیشود تاروز بیستم ماه جاری مراجعه شود تاترتیب حرکت آنها داده شود . آدرس ـ خیابان بوذرجمهری مقابل بانك پارس گذرنوروزخان سرای ملی ـ کاروان حج اسلامیه تلفن ۲۱۴۸۱
امضاء اخوان
حاج ابوالفضل میرزاآقا وحاج آقارضا میرزاآقا

کنکور حقوق و ادبیات

کلاس کنکور حقوق‌و ادبیات در آموزشگاه خزائلی از شانزدهم اردیبهشت دایر است .
نشانی ـ خیابان شاه آباد کوچه ظهیر الاسلام

آگهی مناقصه توزیع شیشه شیر کاکائو

کارخانه شیر پاستوریزه تهران توزیع روزانه ۱۰۰۰۰ تا۱۵۰۰۰ شیشه شیر کاکائو محصول خود را در حوزه شهر تهران وشمیران‌تواما یاتفکیکا بمناقصه میگذارد داوطلبان شرکت درمناقصه بامراجعه بکارخانه و اخذ برگ شرایط پیشنهادات خود را حداکثر تاساعت ۱۲ روز بیست و هشتم اردیبهشت ماه ۱۳۴۰ باید بدفتر کارخانه تسلیم نمایند روزسی‌ام پیشنهادات باز و قرائت خواهد شد .
رئیس کارخانه شیر پاستوریزه تهران ـ دکترمصطفی‌اورندی
آ ـ ۴۷۸۶ — ۱ـ۲

در گذشت بانو عشرت بزرگی همکار عزیز خود را بعموم بازماندگان آنمرحومه تسلیت عرض می‌کنیم همدان ـ
ایلدرمی ـجلالی ـ مراداف ـ نوروزی ـ احمدی

بانهایت تاسف مصیبت وارده را بخاندان محترم‌اهری بخصوص آقای دکتر حسن اهری تسلیت عرض مینماید
آ ـ ۴۳۳۹ — **دکتر فرازی**

بانهایت تاسف مصیبت وارده را بسرکار سرهنگ ستاد شادمهر تسلیت عرض مینمائیم
سرهنگ ستاد نیك آئین ـ سرهنگ ستاد معتمدی ـ سرهنگ ستاد سعادتمند رضوی

باکمال تاسف فوت جناب عبدالحسین خان ضرغام را بخانواده‌های محترم ایشان و تسلیمی تسلیت عرض‌نموده وبقای عمر بازماندگان را از حق مسئلت مینمائیم
آ ـ ۴۳۴۳ — **عزیزاله‌بدیعی وبرادران**

زد و خورد پس از آتش بس در لائوس

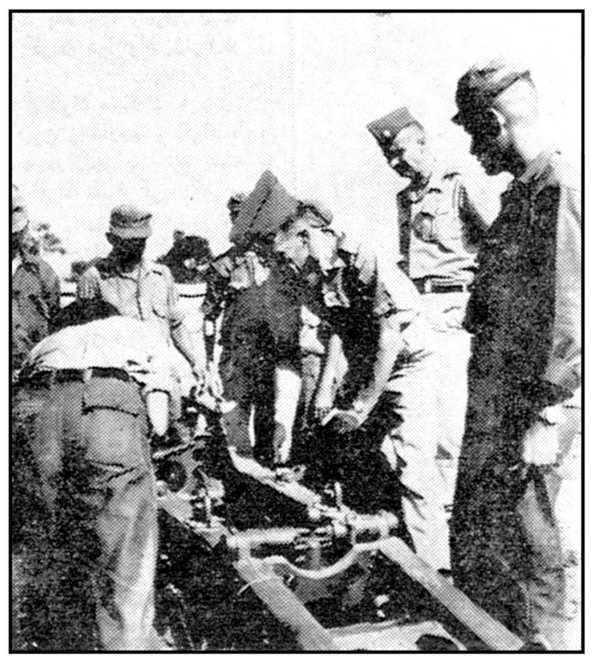

یکی از مشاورین نظامی آمریکائی به‌سربازان دولت پادشاهی لائوس تعلیم میدهد که‌چگونه توپ ۷۵میلیمتری موتیزر را آتش کنند .مشاورین نظامی در جریان این تعلیمات اونیفورم نظامی آمریکا رابرتن دارند .

با صد هواپیمای جت وارد آبهای سیام شده است .

گرچه در بانکوك حضور این ناو را با مانور سیتو در آبهای برنئو مربوط میدانند ولی گفته میشود بمناسبت بحران لائوس به آنجا آمده است .

یك سخنگوی نیروی دریائی امریکا در فیلیپین درباب ماموریه مخبرین توضیحاتی داد ولی حاضر نشد علت آمدن این ناو را به آب های سیام ذکر کند .

مخالف است

سایگون ـ «هاریمن» سفیر سیار کندی که‌از لائوس آمده است در فرودگاه اظهار داشت مقامات دولت مرکزی لائوس مشتاق برقراری آتش‌بس هستند . ولی اجرای آن بسته‌به موافقت کمونیستهاست که‌تاکنون‌در اینمورد صمیمیت نشان نداده‌اند .

وی حاضر نشد درباب مذاکرات خود باپادشاه لائوس توضیحاتی بدهد. ولی مطلعین میگویند پادشاه هنوزبا تشکیل کنفرانس بین‌المللی ۱۴کشور برای حل مسائل کشور خود مخالف است .

کمیسیون نظارت

کمیسیون نظارت برآتش‌بس در دهلی نو امروز آمادگی خود رابرای عزیمت به‌لائوس اعلام کرد .

نمایندگان کانادا و لهستان که‌در کمیسیون هستند دراینمورد بانماینده هندوستان که‌ریاست کمیسیون را دارد اتفاق نظر دارند .

فعلادردهلی‌نو منتظر رسیدن‌پاسخ انگلیس وروسیه‌هستند تابمحض‌وصول آن اعضاء کمیسیون به لائوس‌بروند.

یك‌سخنگوی حکومت امریکاروز چهارشنبه گفت‌گمان میکندکمسیون نظارت برآتش‌بس لائوس زودی‌برای ۱۴کشور شرکت میکند که آتش‌بس قبلا اجرا شده باشد .

دعوت فوما

توکیو ـ شاهزاده «سوفانافوما» نخست‌وزیر بیطرف لائوس امروز اعلام کردکه طرفین متخاصم لائوس برای مذاکرات «سیاسی»روز ۵مه (فردا)در دهکده «نام‌مون»حاضر شوند . این خبر توسط رادیو پکن انتشار یافته است .

برای آنکه مسائل سیاسی‌لائوس حل‌شود درکنار مذاکرات آتش‌بس بنظر «شاهزاده‌فوما» باید طرفین فورا درباب این مسائل مذاکره کنند .

در پی‌دعوت‌شاهزاده «فوما» سران «پاتت لائو» اعلامیه‌ای دادند وطی آن ازدعوت «فوما» برای شروع‌مذاکرات سیاسی درلائوس پشتیبانی کرده‌اشاره کرده‌اند که‌باید سه طرف سیاسی لائوس یعنی بیطرفها ـهواداران غرب و هواداران کمونیسم دراین مذاکرات سیاسی شرکت کنند

این خبراز طرف خبرگزاری چین جدید رسما انتشار یافته است .

خبرگزاری تاس . خبرمیدهد که «شاهزاده سووانا فوما» برای دول روسیه وانگلیس‌پیامهائی ارسال‌داشته وتقاضا کرده است حکومت«بون‌اوم» رابه شروع مذاکرات سیاسی ترغیب کنند .

این پیامها بماموربن روسیه و انگلیس‌در«هانوئی»مرکز ویتنام‌شمالی تسلیم شده است .

راسك وزیرخارجه امریکا اعلام کرد:

کمك امریکا برای جهان آزاد مسئله مرك و زندگیست

از برنامه کمك های خارجی امریکا نباید برای مبارزات عقیدتی و سیاسی استفاده شود

واشنگتن ـ۳مه ـ آسوشیتدپرس و یونایتدپرس ـ وزیر خارجه‌امریکا دین راسك روز چهار شنبه اعلام کرد که‌اجرای یك برنامه کمك خارجی دراز مدت از طرف امریکا برای جهان آزاد یك«مسئله مرك و زندگی» است .

راسك اعلام کرد که در قبال تهدید مسلح موجود امریکا باید قدرت اسلحه دنیای آزاد را متحدا بکار اندازد .

وی اشاره کرد که بلوك«چین‌و روس» منابع عظیم خود«را طبق نقشه های معین و دقیق برای هجوم به دنیای آزاد بکار میاندازد .

راسك دریك میهمانی اطاق بازرگانی امریکا این نطق را ایراد کرد .

وی از بازرگانان امریکا دعوت کرد تا از برنامه کمك خارجی جدید کندی پشتیبانی کنند .

یکجا تصویب شود .

راسك اشاره کرد که نکته‌اصلی دربرنامه مورد نظر کندی آن‌است که کمك های خارجی پنجساله‌یکجا تصویب شود وطی مدت پنجسال‌به مصرف رسد .

بنظر راسك برنامه دراز مدت برای توسعه اقتصادی کشورهائی که کمك دریافت میکنند ضروری است .

راسك اشاره کرد که برنامه‌های بانك صادرات و واردات برای‌دادن اعتبار نیز ، برای مدتهای طویل تنظیم میشود .

وزیر خارجه امریکا گفت تجربه نشان داده است که اگر کمکهای اساس مبارزه با گرسنگی و فقرو خارجی با هدفهای اجتماعی کشور آشوب و ویرانی استوار سازیم و ها منطبق نشودبه نتیجه نمیرسد. درجهت مبارزات عقیدتی و ضد راسك اظهار داشت ما باید کشورهای دیگر از برنامه کمکهای سیاست کمکهای خارجی خود رابر خارجی استفاده نکنیم

کمك نظامی شوروی به‌غنا

لندن ـ۳مه ـ آسوشیتدپرس ـ یك هیئت نظامی «غنا»روزچهارشنبه وارد مسکو شد .

باورود این هیئت نظامی درلندن گمان میکنندشوروی به این کشور افریقای غربی اسلحه و کمك های دفاعی دیگر بدهد .

رادیو مسکو اعلام کرد که‌ریاست هیئت باسرتیپ «جا.اوتو»ازافسران ارتش غناست .

هیئت مذکور مهمان وزارت‌دفاع شوروی است . در روسیه از رژیم دکتر «کوام‌نکرومه» تمجید میکنند و خود نکرومه را نیز برای آمدن به مسکو دعوت کرده‌اند . این دعوت هنگام اعلام سفرخروشچف به‌غنا بعمل آمده است و ظاهرا در اواخر سال جزی انجام خواهدشد.

تاکنون ارتش‌غنا بوسیله‌افسران انگلیسی تعلیم میکرفت و اداره میشد واسلحه‌های آن همه‌انگلیسی است.

پرتاب فضا نورد آمریکا بازهم بتاخیر افتاد

اگر تاروز شنبه امریکا برنامه پرتاب انسان بفضا راعملی نکند، اینکار بروز سه‌شنبه آینده موکول خواهدشد

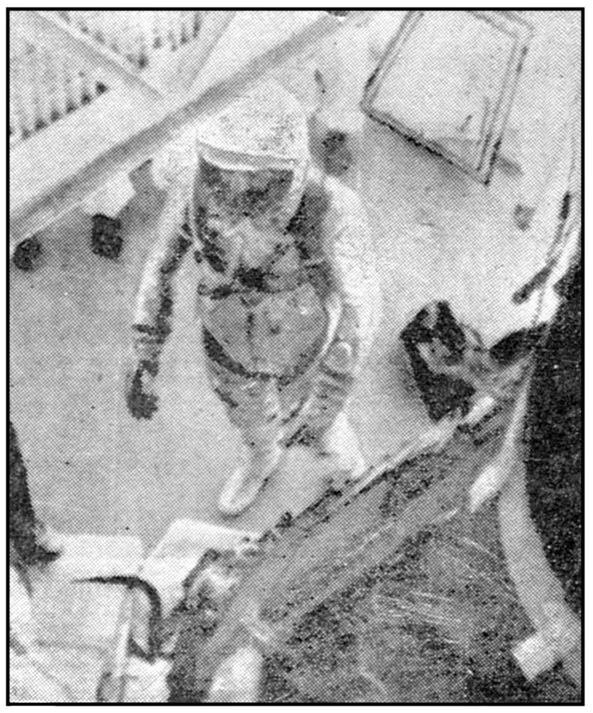

آلن‌شپارد که‌بعنوان نخستین‌فضانورد امریکا انتخاب شده‌بالباس‌مخصوص فضائی درمدخل کپسول مرکوری درجریان آزمایشهای مقدماتی آتش‌کردن موشك ردستون ایستاده است ،گزارشهای رسیده حاکی‌است که پرتاب نخستین فضانورد امریکا بازهم چندروزی بتاخیر خواهد افتاد .

عکس‌رادیوئی اطلاعات

کیپ کاناورال ـ آسوشیتد ـ پرس ـ ۳مه ـ یك مقام عالیرتبه سازمان برنامه مرکوری که مامور تدارك‌فرستادن‌اولین مسافرامریکائی فضا می باشد امروز اظهار داشت که آلن شپارد نخستین کاندید مسافرت فضائی امریکا حداقل تا روز جمعه آینده برای انجام ماموریت خود انتظار خواهد کشید.

والتر ویلیامز مدیر قسمت‌عملیات پروژه مرکوری امروز بعد از تائید خبر مربوط به تاخیر پرتاب شپارد به فضا در روز ۵ شنبه اضافه نمود که‌تا روز جمعه نیز پرتاب شپارد میسر نخواهد بود .

ویلیامز افزود که تبدیل‌چندین تن ماده سوختی موشك‌راستون به سوخت جامد مستلزم‌فعل و انفعالات بسیار بغرنجی است و با حصول‌این مقصود مدتی وقت صرف خواهدشد. هنگامیکه روز سه شنبه گذشته مساعی دانشمندان امریکائی برای پرتاب شپارد به فضا بی نتیجه ماند مقامات رسمی سازمان ملی فضائی امریکا اظهار میداشتند که تا چهل و هشت ساعت دیگر یعنی تا روز ۵شنبه برنامه مذکور عملی خواهد شد .

اکنون والتر ویلیامز اظهار داشته است که دور نمای کار برای اجرای برنامه در روز جمعه امید بخش است ولی اگر تا روز شنبه این برنامه عملی نگردد پرتاب انسان فضا پیمای امریکا به روز سه شنبه آینده موکول میشود.

از تلویزیون

کینیا ـ خانم لوئیز شپارد همسر آلن‌شپارد نخستین کاندیدامریکائی مسافرت به فضا امروز بخبرنگاران اظهار داشت که محکم درسرجایش نشسته است و خیال ندارد برای تماشای پرتاب شوهرش به فضا رهسپار فلوریدا گردد.

او گفت من ترجیح میدهم که همه چیز را از تلویزیون تماشاکنم و خیلی خوشحال خواهم شد اگر مشاهده کنم که شوهرم ازخورشید نیز پا را فراتر بگذارد.

خانم شپارد از تاخیر پرتاب شوهرش به فضا اظهار دلتنگی‌می کرد و اظهار میداشت که پرتاخیر مخصوصابرای‌شوهرش‌خیلی‌بداست

اکنون شپارددراطاقك آماده‌خود کماکان مشغول تعلیم راه و رسم زندگی در فضا است و در کیپ کاناورال دور از همسرش بسرمیبرد. شپارد دارای دو دختر است.

لبنیات صددرصد خالص طبیعی

به‌پیروی از منویات شاهنشاه معظم در تنزل قیمتها

علیرغم تمام مشکلات برای رفاه حال عموم اهالی تهران باسابقه ۷۲سال‌دامداری ودامپروری بااخذ نشانهای لیاقت از وزارت‌محترم کشاورزی وموسسات خارجی وباایجاد کارخانه مجهز افتخار دارد که لبنیات صددرصد خالص طبیعی راباتخفیف قابل ملاحظه‌ای (یك کیلو کره شهری مرغوب بدون مخلوط باکره‌های خارجی ۱۵۰ ریال ـ۷۵ گرم ۱۲ریال ـماست کاسه‌ای تهیه‌شده از شیرگاو وگاومیش خالص یك کیلو ۲۱ریال)دردسترس مشتریان محترم گذارده بدیهی است بایك مرتبه مراجعه باین موسسه صدق عرایض مارا تصدیق خواهید فرمود.

نشانی ـ انتهای خیابان بوذرجمهری غربی اول بازارچه آشیخ‌هادی کارخانه لبنیات وکره سازی سعادت انتظامی تلفن ۴۰۹۱۵

دکتر مهدی‌ابوالفتوح

متخصص بیماریهای قلب وعروق از اروپا مراجعت ومانند سابق درچهارراه عزیزخان تلفن ۴۴۰۴۳ عصرها ۴تا۷ ازبیماران پذیرائی مینماید. آ ـ ۴۶۸۲ ۱ ـ ۳

بیانیه جهت اطلاع عراقیان مقیم ایران

سرکنسولگری سفارت کبرای جمهوری عراق درتهران بپروبیانیه سابق خود درباره تعویض گذرنامه‌های عراقی باطلاع کلیه عراقیان مقیم ایران میرساندکه مهلت قانونی تعویض گذرنامه‌های عراقی در تاریخ ۳۰ ژوئن ۱۹۶۱ برابر ۹ تیرماه ۱۳۴۰ منقضی میگردد.

حراج تابستانی کفش فردوس

تا هفدهم اردیبهشت ماه ادامه دارد

چند مدل کفش مردانه بقیمت

۳۹۰ و ۴۸۰ ریال

کفش‌فردوس ـ خیابان شاه وشاهرضا

۲ ـ ۳ آ ـ ۴۰۳۶

از امشب در سینماهای

امپایر ـ سعدی

صف طویل خاکستری

تیرون پاور

هورین اوهارا

دوبله فارسی

رنگی

بعلت طولانی بودن فیلم شروع‌سئانسها بقرار زیر است:

سینما امپایر: ۱۰ر۳۰ صبح ـ ۱ وسه‌ربع ـ۴وربع ـ۶وسه‌ربع ـ۹ویك‌ربع بعدازظهر

سینما سعدی: ۱۰ صبح ـ۱ ـ۳ر۳۰ ـ۶ ـ۸ر۳۰ بعدازظهر

افتتاح فستیوال کان

کان ـ۳مه ـ یونایتدپرس ـ دیشب چهاردهمین‌فستیوال بین المللی فیلم کان‌با نمایش فیلم امریکائی «اگزودس» آغاز گردید.

هروبر فلور لوبراء مدیر فستیوال مذکور بعد از آنکه‌عده زیادی از هنرپیشگان‌وستاره‌های چند کشور مختلف با هواپیما وارد کان شدند به خبرنگاران اظهار داشت این فستیوال‌بسیار متنوع تر از فستیوالهای‌سالهای اخیر خواهد بود.

فولبریت بدولت آمریکا هشدار داد

وضع سیاسی جهان خطرناك است وزمامداران امریکا باید مراقب اعمال‌خود باشند

واشنگتن- ٤مه- آسوشیتدپرس دین راسك وزیر خارجه امریکا اعلام کرد حتی اگر توافق‌نظر کامل در مورد آتش بس‌حاصل شودمشکلات‌لائوس‌رفع نخواهد شد .

این اظهارات را راسك ضمن توضیحاتی که در برابر کمیته خارجی سنای امریکامی داد بیان کرد .

سناتور فولبرایت رئیس‌کمیته مذکور که این اظهارات راسك را برای مخبرین‌بیان کرد،اظهار داشت اقدامات بدفرجامی که علیه فیدل کاسترو انجام گرفت افکار عمومی دنیا را از تجاوزات کمونیست ها در لائوس منحرف ساخت .

در این جلسات کمیته‌پیرامون مسائل مختلف جهانی از جمله مسائل لائوس و کنگو و کوبا وسازمان دول امریکائی میان راسك وأعضاء کمیته گفتگو هائی بعمل آمد .

راسك اعضاء کمیته رامتوجه موقعیت خطیر امریکا در این کشورها ساخته است .

سناتور فولبرایت در این جلسات به راسك وسایر مقامات دولتی هشدار داده است که‌در قبال وضع خطرناك سیاسی‌جهان با دقت عمل کنند .

امریکادر کودتای ضددوگل دست‌داشت؟

الجزیره - یونایتدپرس - ۳مه- روزنامه لوموند ارگان لیبه رسمی وزارت‌امورخارجه‌فرانسه درآخرین شماره خود نوشته‌است که‌گروهی‌ازعمال‌امریکاواسپانیائیها الجزایر دست بشورش‌بزنند.بااینکه کرده بودند که برضد دول در الجزایر بشورش بزنند . بااینکه پس از شورش ژنرالهای فرانسوی پرزیدنت کندی اعلام کرد که حاضر است برای از بین بردن شورش به‌ژنرال دوگل‌کمك کند نتوانست این فکر را درمیان‌گروهی از فرانسویان از بین ببرد .

چنین تصور می‌شود که مقصود از این عرضه کردن کمك آن‌بوده است که تلویحا نشان داده شود ژنرال دوگل شخصا نمی‌تواند کار هارا روبراه کند .

.لینکلن وایت سخنگوی‌وزارت خارجه امریکا امروز به خبرنگاران اظهار داشت که شایعات منتشره‌در پاریس دائر براینکه مأموران جاسوسی واداره اطلاعات امریکادر پشت پرده کودتاچیان الجزایر را تقویت میکردند کاملا بی‌معنی و بی‌اساس است .

اخیرا درپاریس شایع شده‌است که‌ژنرالهای کودتاچی فرانسه در الجزایر ، در جریان حوادث‌دوهفته پیش بوسیله ماموران جاسوسی امریکا کمك میشدند . وایت‌افزود که‌این شایعات ساخته وپرداخته کمونیستها است‌وآنها برای‌رسیدن به‌هدف های مخصوصی که‌ازانتشار این قبیل گزارش های مجعول بدست می‌آید مبادرت به نشر این اکاذیب کرده‌اند.

وی گفت که پرزیدنت کندی در همان‌روز ها وضع دولت امریکا رادر قبال فرانسه کاملا روشن کرد وآشکارا ازژنرال دوگل در برابر کودتاچیان پشتیبانی نمود.

شایعات مذکور در عین حال از طرف جمس گاوین سفیر امریکا درپاریس وآلن دالس رئیس اداره اطلاعات امریکا تکذیب شده‌است

وایت سپس اظهار داشت که‌به علاوه شخص وی اطلاعی در این مورد دردست ندارد که ژنرال های کودتاچی الجزایر از سازمان اطلاعات آمریکا درخواست کمك کرده باشند .

ویلیام فولبرایت رئیس‌کمیته‌روابط خارجی امریکا نیز امروز اظهار داشت که گفته شده است چند هفته پیش یکی ازفرستادگان‌ژنرال های کودتاچی فرانسه در الجزایر به کنسولگری امریکا در الجزایر مراجعه ودرخواست کمك کرده بود اما طبق اظهار مقامات مسئول امریکائی این خبر کاملابی‌اساس است.

امروز گروههای تازه‌ای از نیروهای پلیس فرانسه در الجزایردست‌بکار شدند تااز بروز حوادثی که‌گفته می‌شود بزودی از طرف‌ارتش‌سری مخالفان ژنرال دوگل درالجزایر ایجاد خواهد شد جلوگیری‌نمایند.

منابع موثق الجزایر امروز گزارش دادند که ارتش سری مذکور خود را برای اجرای‌نقشه های تروریستی تازه‌ای آماده کرده است .

این ارتش باقی‌مانده نیرو هائی است که چند هفته پیش برهبری عده‌ای از ژنرال های دست‌راستی مبادرت به‌عملیات وسیعی برای فرار وسار کردن هواخواهان‌ژنرال‌دوگل نمود .

بدنبال افراد مشکوك

اکنون ژاندارم‌ها و افراد پلیس فرانسه در الجزایر خانه بخانه به دنبال افراد مشکوکی که ممکن است در ارتش سری عضویت‌داشته باشند میگردند .

مقامات فرانسوی امروز اظهار داشتند که قریب ده هزار قبضه اسلحه طی دو هفته اخیر بوسیله ژاندارمها و افراد پلیس از دست افراد غیر نظامی‌در الجزایر کشف شده است .

ماموران انتظامی فرانسه درعین حال امیدوارند که در این‌جستجو هاردهائی از ژنرال راثول سالان رهبر نیروهای دست راستی‌وکودتا چیان و چند تن دیگر ازهمکاران وی که هنوزهم اثری‌از آنها بدست نیامده پیدا کنند.

پرکنار شدند

پاریس - امروز در پاریس اعلام شد که ۲۲۰ افسر ارتش و۲۰۰نفر از کارمندان غیر نظامی دولت‌فرانسه باتهام اعمالی که چند هفته پیش برای تقویت ژنرالهای کودتاچی فرانسه انجام داده بودند ازپست‌های خود بر کنار شدند.

بموجب همین گزارش ۲۷ نفر از مقامات مسلمان الجزایر وفرانسه نیز به همان اتهام از کار بر کنار شده‌اند

گروهی ازاهالی‌لندن ، برهبری برتراندراسل فیلسوف‌معروف انگلیسی درتظاهرات نشسته برضد . سلاحهای اتمی شرکت کرده‌اند. پلیس لندن‌سعی‌میکند تظاهر کنندگان رااز جای خود بلندکرده وآنهارا با اتومبیل بمنزل برساند .

متعهدساختن شوروی

وقتی فیدل کاسترو روز اول مه در میدان مرکزی هاوانا دولت سوسیالیستی کوبا را اعلام میکرد، خروشچف درمسکوچه‌می اندیشید؟ آیا خبر برای او تازگی داشت و آیا همه چیز را بر مراد خود می دید ؟

دانستن اینکه‌تصمیم کاسترو با آگاهی و موافقت روسها اعلام شده یانه در شناختن ماهیت انقلاب کاسترو بی اهمیت نخواهد بود . آنها که قیام رهبر کوبائی را یکی از اصیل ترین انقلابات معاصر می دانند طبعا این نظر را رد می کنند که وی به اشارهٔ مسکو کشور خود را سوسیالیست نامیده باشد.

سوسیالیست شدن کوبا برای روسها چه منافعی می تواند داشت؟ در واقع اگر از مزایای تبلیغاتی آن بگذریم چیز مهمی باقی نمیماند.

تصور اینکه شوروی بخواهد پایگاهی در کوبا برقرار کند غیر منطقی است . قدرت کنونی‌روسیه در امریکای لاتین از آنجاست که می تواند نقش منافع وحامی‌بیغرض را بر عهده گیرد.

شمار روسها درامریکای لاتین مبارزه با پایگاهها و اتحادیه های نظامی است . واز اینراه است که جنبش پشتیبانی قسمت های قابل ملاحظه‌ای از افکار عمومی امکان دارد . در این صورت نمی توان انتظار داشت‌شوروی‌این‌مزیت بزرگ سیاسی و تبلیغاتی را بابهره برداری عجولانه از موقعیتی که در کوبا بدست آمده است فداکند.

حتی احتمال انعقاد قراردادد‌فاعی را نیز بین شوروی و کوبا باید ازنظر دور داشت . کوبائیها بی - تردید خودرا در پناه یك قرارداد دفاعی با شوروی آسوده‌تر احساس خواهند کرد . تا وقتی احتمال تعرضی از ناحیه امریکا میرود هیچ رهبر کوبائی نیست که خودرا از پشتیبانی شوروی بی نیاز ببیند.

ولی چنان نیست که بین نظریات دو طرف توافق کامل وجود داشته باشد .

روسها به دلائلی که ذکر شد فعلا علاقه‌ای به پیمانهای نظامی و پایگاه در امریکای لاتین ندارند و علاوه بر این طبعا نمی خواهندخود را متعهد دفاع از منطقه‌ای سازند که‌دست امریکا در آن بی تردید نیرومندتر است و دیر یا زود خواهد توانست پایشان را ببرد . فکر اینکه روسها به خاطر کوبا یك جنك موشکی را شروع کنند همان قدر بی پایه است که تصور شروع جنك اتمی از طرف امریکا بخاطر لائوس.

بدین ترتیب فایده تبلیغاتی سوسیالیست بودن دولت کوبابرای شوروی بمراتب کمتر از مخاطرات نظامی زیانهای اخلاقی و حیثیتی است که الحاق کوبا به بلوك کمونیست متوجه آن می سازد .

خروشچف می تواند تاوقتی‌کوبا هست از آن در مبارزه با امریکا استفاده کند و حتی سقوط کاسترو را نیز به عنوان سلاحی بر ضد امریکائیها بکار برد بی آنکه خون یك فرد روسی بر زمین بریزد . او وقتی تعهدی در دفاع از کاسترو نداشته باشد از آزادی عمل بر - خوردار است و خواهد توانست مورد مداخله و عدم مداخله را خود تعیین کند وتا هنگامی که فشار افکار عمومی دنیا آنقدر محسوس است که امریکا را از هر گونه‌حملهٔ مستقیم به کوبا منصرف می سازد چه سودی بر تضمینات رسمی شوروی خواهد بود ؟

برای کاسترو در مبارزهٔ مایوسانه اش چنین ملاحظاتی درمیان نیست. اوباید هرچه‌میتواند‌نیروهای‌بیشتری برای دفاع خود تجهیز کند .اگر روسها علاقه‌ای‌بدان ندارند که‌خود رادرگیر مبارزه‌نابرابری‌درکارائیب سازند ، او می‌تواند آنها رابدین کار وادار کند . با اعلام دولت سوسیالیستی کوبا افکار عمومی‌دنیا کاسترو راوابسته به بلوك شوروی خواهد شمرد ونوعی مسئولیت برای روسیه قائل خواهدشد .

لازم نیست شوروی رسما باکوبا قرار دادنظامی منعقد سازد .کاسترو باگرایش به بلوك کمونیست در داخل و خارج آن بلوك موج نیرومندی به‌هوا دارای خود برانگیخته است.درشوروی وخصوصا چین ،آنها که‌اکنون از پشتیبانی همه جانبه وبی‌قید وشرط ازکوبا هواداری‌میکنند‌بسیار‌بیش‌ازگذشته‌اند ودرخارج نیز انتظار عمومی‌براینست که دیگر شوروی ناگزیربایدازیك عضو وابسته به بلوك کمونیست ، از سومین کشوری که‌رسما خودرا سوسیالیست نامیده،باهمه وسائل دفاع کند.

از اینجاست که‌اعلام‌اخیرکاسترو رانیز مانند بسیاری ازاقدامات گذشته او باید امری اصیل و مربوط به‌اوضاع واحوال خودکوبا شمرد . او درنظر ندارد آزای عمل خودرا ازدست بدهد .ورود دربلوکها امری متعلق به‌اونیست .ولی اکنون که‌ناگزیر شده ،حتی باشوروی و چین نیز حاضر است هم پیمان شود .

اینکه کوبای شش میلیون نفری چنین اهمیتی در عرصه بین‌المللی یافته است به سبب اهمیت بیش‌از حدی است که‌امریکائیان درمیان‌خود بحوادث آن‌دادند ،فاصله اندك۱۳۰ کیلومتری بین‌امریکاوکوباووجودیکی دومیلیارد سرمایه‌امریکائی‌درآنکشور چشم‌رهبران جمهوریخواه ودمکرات رابراین حقیقت بست که‌منافع حیاتی امریکا در اروپا و حوزه آتلانتیك تعیین میشود نه درگوشه دریای کارائیب .

داریوش همایون

گاری کوپر آخرین لحظات حیات را میگذراند

هولیوود- یونایتدپرس- ۳مه -گاری کوپر هنر پیشه معروف هولیوودکه آخرین دقایق مبارزه‌خود را با سرطان و مرك میگذراند امروز در خانه خود بحال اغماء افتاده بود .

وی که ٥۹ سال‌دارد‌از یك‌هفته‌پیش‌تاکنون‌موفق به‌پذیرفتن‌دوستان خود نشده ، اما خانواده‌وی با او تماس دائمی‌دارند.

پزشك مخصوص گاری کوپر باردیگرتائید کرد که وضع او وخیم‌است و اکنون برای آنکه از شدت درد کاسته شود از داروهای مسکن‌بسیار قوی استفاده میشود.

هفته دوم نمایش برجسته ترین اثر سینمای فارسی در سینماهای

دیانا-ایران-میامی-ونوس

آغاز گردید

مجید محسنی بهترین اثر سینمائی خود را تقدیم میکند

بهترو جالب‌تر از فیلم پرارزش لات جوانمرد و بلبل مزرعه

آیا میدانید

بقیه از صفحه اول

در ۲ سال اخیر کارخانجات اتومبیل سازی اتحاد جماهیر شوروی با فعالیت‌شبانه‌روزی موفق شدند اتومبیل های بی‌نظیر ولگا را تکمیل و بازار اتومبیل قسمت اعظم‌دنیا را قبضه نمایند وماقسمتی از مزایای اتومبیل‌های ولگا را ذیلا باطلاع هموطنان عزیز میرسانیم.

اتومبیل های ولگا در عین استحکام‌دارای زیبائی خیره کننده‌ایست که مشکل پسندترین اشخاص آنرا انتخاب می کنند.

ولگا دارای آنچنان استحکام و زیبائی است که غالبا مقاطعه کاران و کشاورزان بجای جیپ‌از آن‌استفاده‌مینمایند.

ولگا باگنجایش ٦ نفر دارای صندلیهای متحرکی است که بخوبی تبدیل به تختخواب شده و.آسایش‌مسافر را از هر حیث فراهم میسازد.

ولگا باکلیه لوازم مدرن از قبیل پنکه . رادیو. فندك وبخاری مجهز است . ولگا باسرعت و کشش فوق‌العاده مجهز بموتور چهار سیلندر بوده و بسیار کم مصرف است.

لوازم یدکی ولگا تضمین شده و بنازلترین قیمت در اختیار خریداران است و همچنین سرویسهای اولیه ولگا بکلی مجانی است .

ولگا باتمام مزایا بنقد واقساط در اختیار علاقمندان است و برای آنکه کلیه هم میهنان عزیز بتوانند از مزایای ولگا استفاده نمایند بزودی نمایندگان‌فروش‌کلیه‌شهرستانها معرفی میشوند وفعلا برای ملاحظه مشخصات و آزمایش‌ولگا بنمایندگی انحصاری ماشین‌آلات شوروی در تمام ایران : شرکت سهامی ایران شرق خیابان سعدی پاساژ سعدی تلفن ۳۸٤۵۳ مراجعه فرمائید.

آ-٤٦۹۸

پرتاب موشك از پناهگاه زیرزمینی

واندنبرك - ۳مه- آسوشیتدپرس یك موشك عظیم «تیتان» روز چهار شنبه از یك مخزن زیر زمینی مخصوص دریکی از پایگاههای پرتاب موشك امریکا به سوی هدف معینی پرتاب شد .

این نخستین بار بود که در امریکا پرتاب موشك از پناهگاه های زیر زمینی مخصوص مقابله با حملهٔ اتمی آزمایش میشد .

فرض این بود که پس از یك حملهٔ اتمی این موشك به عنوان حملهٔ متقابله پرتاب شده است‌بادی باسرعت ۷۰ کیلو متر در ساعت می وزید و در این امتحان صحت‌هدف گیری موشك درقبال‌باد تندآزمایش شد دانشمندان موشك رابعد از پرتاب موفقیت آمیز در فضامنفجر کردند تا بزمین نیافتد .

مخزن های زیرزمینی این‌موشك ها را سیلو میامند و در هر پایگاه ١٤ سیلو وجود دارد و ١٤ موشك با ١٤ بمب هیدروژنی آماده‌اند تا پس از وصول دستور در فاصله ١٥ دقیقه پرتاب شوند .

قرار است امسال ١٦ پایگاه از این نوع آماده شود و فعلا٦پایگاه آماده است .

در این پایگاهها بافشار یك دکمه همه کارها از آماده شدن تا تاب موشك انجام میگیرد

Rodenstock

رودنستوك

شیشه‌های‌طبی عینك‌رودنستوك‌آلمان بقدری دقیق وحساس تهیه‌گردیده اند که‌همه پزشکان شیشه های رودنستوك آلمان را تجویزمینمایند

شیشه‌های طبی رودنستوك دید چشمهای شمارا کامل مینماید .

محل فروش شیشه‌های سیلندر واسفیرودنستوك عینك سازی های عدل ، شهلا، آسیاخیابان نادری عینك سازیهای آفتاب و ایران نو لاله‌زار آ-٤۷۳٦ ۱-۲

تودیع

دراین موقع که برحسب‌دستور وزارتی جهت مطالعه در امورتوتون بکشور ترکیه عزیمت می‌نمایم‌بدین وسیله از سروران عظام و دوستان‌و فامیل خداحافظی مینمایم .

میراحمد نواده

آگهی تشکیل مجمع عمومی بانك بازرگانی

جلسه مجمع عمومی سالانه بانك بازرگانی ایران در تاریخ پنجشنبه بیست وهشتم اردیبهشت‌ماه ۱۳٤۰ ساعت ٥ بعداز ظهر در محل بانك واقع درمیدان سپه تشکیل میشود از شرکاء و صاحبان سهام بانك تقاضا دارد در جلسه مزبور شرکت فرمایند .

از شرکائیکه دارای سهام بی‌نام می‌باشند تمنا دارد برای شرکت در جلسه مجمع عمومی بدوا سهام خودرا بدفتر بانك ارائه داده و کارت ورودی اخذ فرمایند .

دستور جلسه

۱- استماع گزارش مدیر عامل بانك راجع بعملیات سال مالی ۱۳۳۹ بانك بازرگانی ایران

۲- رسیدگی و تصویب صورت حسابها و سود ویژه و ترتیب تقسیم آن

۳-انتخاب اعضاء هیئت مدیره

٤- انتخاب بازرس

مدیر عامل بانك بازرگانی ایران

از امشب در سینماهای

رادیو سیتی - دنیا

برهنه و سرگردان

سینماسکوپ - رنگی - دوبله بفارسی

باشتراك :

جینالولو بریجیدا

آنتونی فرانچیوزا

ارنست بورگناین

لطیف‌ترین فیلم عشقی سال - داستان زندگی زن هوسبازی‌که بازیبائی‌خارق‌العاده خویش تمام مردم را شیفته خود ساخته بود اما ... آ-٤۱٥۸

لباسهای مردانه تابستانی پیرایش برنگهای مختلف تحت نظر متخصصین آلمانی تهیه شده است

قیمت ۱٦٥تومان

مغازه پیرایش

ایشمان جلاد هیتلر چگونه گروهبانان امریکائی را میلیسید

بزرگترین جلاد تاریخ در برابر دادگاه....

تهیه و تنظیم از: م. قاضی

-۲۵-

ایشمان بزودی اعتماد گروهبان امریکائی را که جدا کردن قطعات جیپ های امریکائی را باو واگذار کرده بود بدست آورد. ایشمان که همه جا خود را بنام اکمان معرفی می کرد دیگر تمام کار های خصوصی گروهبان امریکائی را نیز انجام میداد و پاداش خود را که عبارت از یك قوطی گوشت کنسرو بود دریافت می نمود.

زندگی تازه

اکمان ضمنا اعتماد سایر گروهبانان امریکائی را بخود جلب کرده بود اوبا پاك کردن اتومبیل های آنان واکس زدن چکمه هایشان و گرد گیری لباسشان توجه آنها را بخود جلب کرده بود. اکمان دیگر همه کاره و هیچ کاره شده بود و از آنجا که سخت توجه گروهبان امریکائی را که تحت نظر او بود بخود جلب نموده بود گروهبان مزبور او را بعنوان راننده خود انتخاب کرد. با این عنوان ایشمان ساعتها در برابر دانسینگهای پر از دود در انتظار رسیدن گروهبان امریکائی بسر میبرد. زندگی تازه هرچند که برای رئیس کل سابق سازمان امور یهودیان رایش سوم دردناك بود اما او خرسند بود از اینکه امریکائیها اورا نشناخته و مانند سایر جنایتکاران جنك بدادگاه نورنبرك کشیده نشده است. آیشمان در این مدت برای آنکه شناخته نشود به هر کاری تن میداد. همان کسی که با قدرت هرچه تمامتر میلیونها نفر یهودی را بکوره های آدم سوزی می فرستاد اینك برای نجات جانش با کمال میل و رغبت حتی مستراح گروهبانان امریکائی را پاك می کرد.

پست‌ترین کارها

مقالاتی که پیرامون زندگی آیشمان پس از جنك نوشته شده است همگی حاکی از آن است که مرد قلدر و مقتدر رایش سوم که هزاران نفر باشنیدن صدای چکمه های او می لرزیدند پس از پایان جنك به پست ترین کارها دست زده است بهمان کارهائی که یهودیان را مجبور بانجام آنها می‌کرد ویکتور الکسانـــدروف روزنامه نگار مشهور فرانسوی مینویسد ایشمان شبها تا صبح در پشت فرمان جیپ می نشست و در همان حال کسانی را که درانتظارشان بودند کافه دانسینگها مشغول خوش‌گذرانی بودند. بعضی دیگر از روزنامه‌نگاران مینویسند ایشمان حتی به بعضی از کار های نامشروع دست زده است. ایشمان یا آن مرد درنده زمان جنك که وقتی بادشمنان رایش سوم روبرو می شد دستور می داد آنها را بفجیع ترین وضعی بقتل برسانند در سالهای اول پس از جنك چکمه های عمان سربازان و افسران را با میل و رغبت از پایشان در می آورد.

در آنموقع درجه داران امریکائی نمی دانستند که این همان کسی است که اینك بسیاری از مردم جهان در جستجوی او هستند. ایشمان علاقمند بود باین زندگی مدتها ادامه دهد زیرا با خدمت کردن بگروهبانان امریکائی خوراك و لباس و مسکن او تامین شده بود. در سالهای اول بعد از جنك قحطی شدیدی سراسر اروپا راتهدید می کرد و آیشمان خوشحال بود از اینکه اگرچه بهر کاری تن میداد اما می تواند سد جوع کرده و از کیفر رهائی یابد.

در انتظار چند ته سیگار

خارجیانی که برای خریدن لوازم یدکی و بعضی از اشیاء زمان جنك بامریکائیها رجوع می کردند آیشمان دلالی آنها را بعهده می گرفت و خریداران در عوض باو چند قوطی کنسرو و چند ته سیگار میدادند.

بدین ترتیب بنظر میرسید که برای اکمان اسیر همه چیز خوب پیشرفت می کرد، اکمان با بی‌صبری در این انتظار بود که مانند سایر اسیران آلمانی بزودی آزاد شده و بزندگی عادی خود ادامه دهد. امادر دنیا بسیاری مردم بشدت علاقمند به سرنوشت او و وضع زندگی‌اش پس از جنك بودند. در بین آنها سیمون ویزنتال یهودی که بطور معجزه‌آسائی از کشتار دسته جمعی یهودیان در «موت هوزن» رهائی یافته بود بیش از سایرین علاقمند به پیدا کردن ایشمان بود، در اوت ۱۹۴۵ شخصی بنـــام آرتورپیر نماینده آژانس یهودیان جهان از سیمون ویزنتال تقاضا نمود که شخصا پرونده اودلف ایشمان را در دست گرفته و جریان پیدا کردن او را تعقیب کند. پرونده آیشمان در آن زمان خیلی کوچك بود و ویزنتال برای پیدا کردن آیشمان میبایستی تلاش بی سابقه ای از خود نشان دهد. در سالهای ۴۶-۱۹۴۷ وینرنتال موفق شده بود که چند برگی بر پرونده ایشمان بیافزاید. وخود را تا حدودی به ناحیه ای که ایشمان در آنجا بسر میبرد نزدیك کند.

در شماره آینده:

نجات یافتگان اردوگاههای مرگ درجستجوی آیشمان

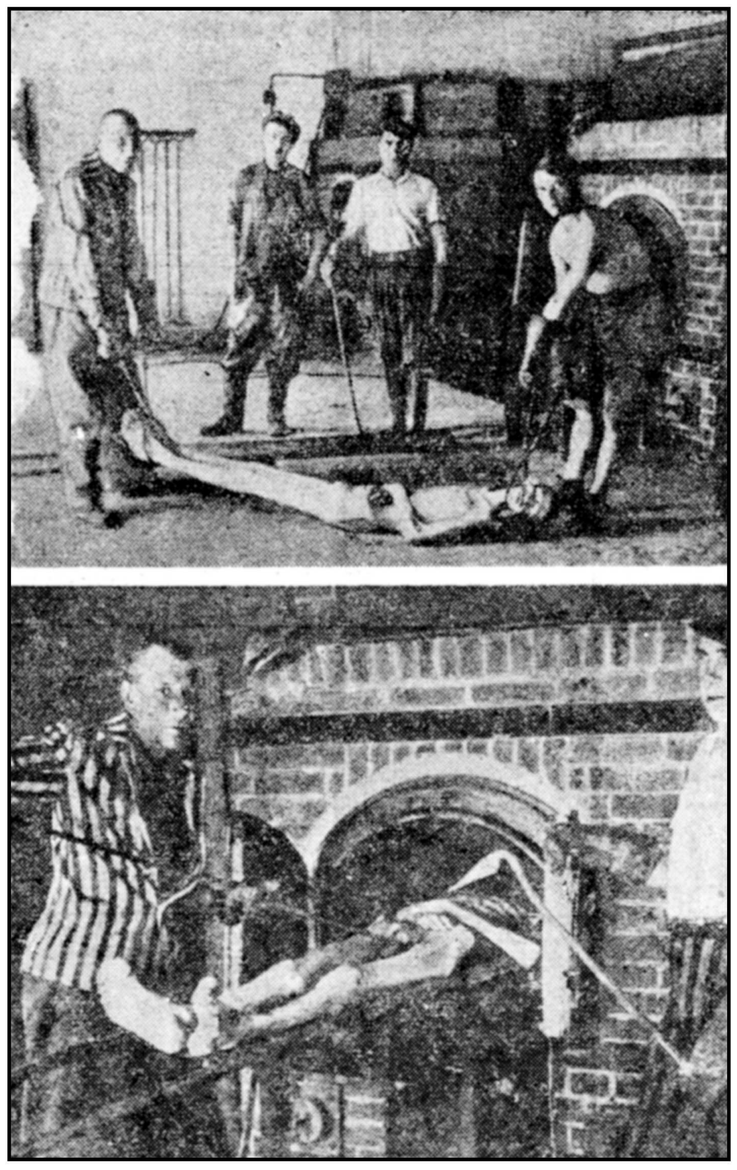

زندانیان اردوگاههای مرگ بدستور آیشمان اجساد یهودیانی راکه دراطاقهای گاز کشته شده بودند باچنگك‌های آهنی برای فرستادن بـه‌کوره روی تخت چوبهای بخصوصی قرار میدادند. نازیها سپس همین زندانیان را تـوسط زندانیان دیگر به‌کوره‌های آدم‌سوزی میفرستادند واینکار ادامه داشت. اغلب اتفاق میافتادکه برادری مجبور بود برادر خودرا به‌کوره بفرستد.

شورش آنگولا

بار دیگر منجر به‌ترمیم کابینه پرتقال شد

لیسبون - سوم مه - رویتر دکتر سالازارنخست‌وزیر پرتقال ناگزیر شد یك بار دیگر کابینه خود راترمیم کند ووزرای خارجه، کشور، فرهنك و موسسات تعاونی را از کار بر کنار نماید.

این دومین بار است که ظرف یك ماه کابینه پرتقال براثر حوادث خونین آنگولا و شورشهائی که در این کشور بوقوع می پیوندد متزلزل گردید و سالازار ناگزیر از ترمیم کابینه شد وزیر خارجه جدید پرتقال رئیس هیئت نمایندگی این کشوردرسازمان ملل متحد است.

شاهین بـــار

بهترین وسیله حمل‌بار - اثاثیه آهن‌آلات را دراختیار شمامیگذارد نشانی - بوذرجمهری سه‌راه‌شاهپور تلفن: ۲۹۴۵۱ - ۵۵۴۵۱

رهبر مهاجمین به‌کوبا دستگیر شد

کیوس - فلوریدا - سوم مه - آسوشیتدپرس - سروان «مانتل آنتیم» رهبر هجوم بکوبا که باشکست مواجه گردید، امروز در خاك این کشور توسط سربازان فیدل کاستروددستگیر شد.

سروان آنتیم پس از شکست هجوم در ارتفاعات نزدیك خلیج «کوچینوس» مخفی شد و بدنبال فرصتی بود تابطور پنهانی بامریکا فرار کند.

گزارش رادیو هاوانا حاکی از آن است که صندوق پول مهاجمین نیز نزد سروان آنتیم یافتشده است.

مذاکرات صلح با ملیون الجزایر

پاریس - سوم مه - دولت فرانسه امروز اعلام کرد بموجب اطلاعاتی که در دست میباشد اکنون میتوان گفت مذاکرات صلح بین مقامات فرانسوی ودولت موقت الجزایر بزودی آغاز خواهد شد.

لوئی ترنوار وزیر اطلاعات دولت فرانسه بدنبال جلسه کابینه این کشور اظهار داشت ژنرال دوگل رئیس جمهوری فرانسه تا پایان مذاکرات صلح وپیدا شدن راه‌حل قطعی برای مسئله الجزایر ازاختیارات فوق‌العاده‌ای که بدست آورده استفاده خواهد کرد.

وزیر اطلاعات فرانسه افزود از طرف ماموران دولتی هر گونه اقدامات و تحقیقات لازم برای پیدا کردن ژنرالها و سرهنك های فراری - فرانسوی بعمل خواهد آمد. بعلاوه از انتشار روز نامه های منتسب به شورشیان جلو گیری خواهد شد.

پس از سقوط حکومت چهار روزه شورشیان، مقامات فرانسوی فقط بروزنامه ژورنال دو الجزایر اجازه انتشار داده‌اند.

مسئله شورش

قبلا قرار بود مذاکرات صلح بین دولت الجزایر و مقامات فرانسوی در تاریخ ۷ آوریل انجام شود اما تمایل دولت فرانسه بمذاکره با دیگر دسته های سیاسی این کشور موجب شد که دولت موقت ازاجرای مذاکرات سرباز زند. پس ازآن مسئله شورش ژنرالها پیش آمد و بادرهم شکستن این شورش اکنون طرفین دوباره تشویق شده‌اند که مذاکرات را دوباره از سر بگیرند.

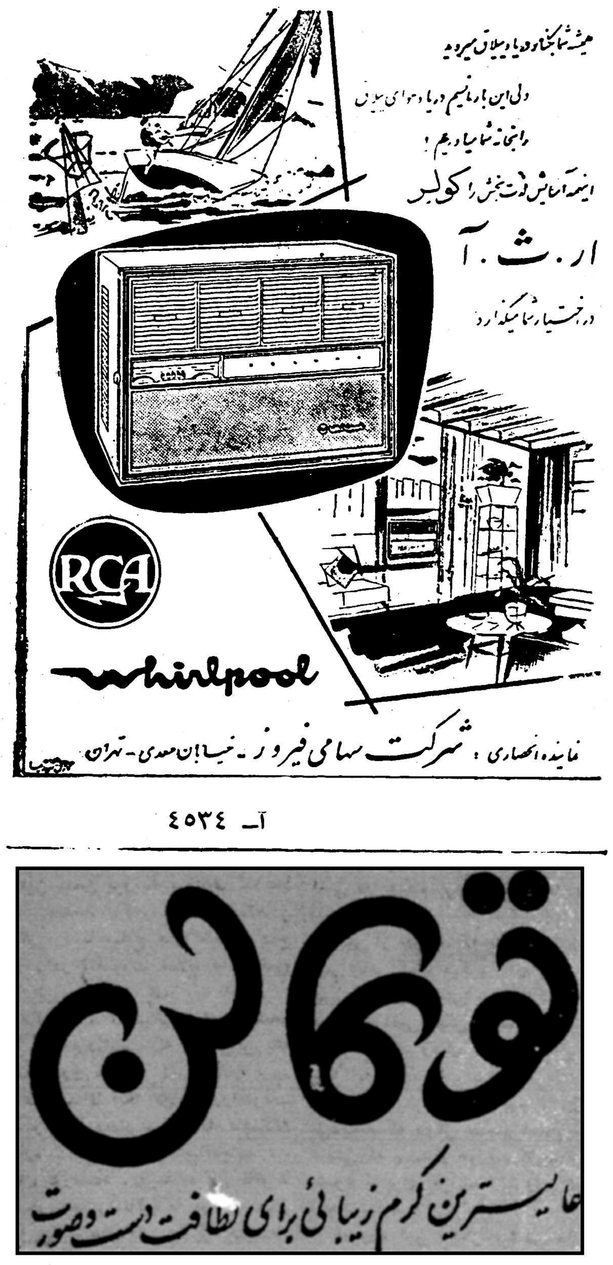

آ- ۴۵۳۴

تهران
عالیترین کرم زیبائی برای لطافت دست و صورت

کلاس رادیو پاریس
چهاردهمین سال تاسیس
نام نویسی شصت و چهارمین دوره درس علمی و علمی رادیو (در چهار ماه) تا ۳۱ اردیبهشت - شروع اول خرداد برای شهرستانها تدریس با مکاتبه خیابان اسلامبول - پاساژ میزبان.

کلاس نقشه‌کشی
بعد از سه ماه کارآموزی در امور نقشه کشی و اخذ دیپلم مهندسیاری فورا استخدام می شوید کاخ علم
آموزش فرهنك
چهارراه دروازه دولت مقابل خیابان سعدی
آ-۴۶۰۶ ۱-۵

امشب
کریستال
اسکار
مولن روژ
امشب
برلیان
زهره

آ- ۴۶۷۸

از صبح دوشنبه درسینماهای
دیانا - حافظ - همای
شاهکار پرارزش دیگری که تهران را بخود متوجه خواهد ساخت
«استالینگراد»
برنده پنج جایزه از فستیوال ونیز دوبله‌فارسی

حماسه‌ای از نبرد عده‌ای از جان‌گذشته در خوفناکترین لحظات جنك‌دوم جهانی، نبرد خونین وعجیب استالینگراد

آ- ۴۶۷۶

مشکلات سازمان آتلانتیک شمالی

THE TIMES

« ناتو بکجا میرود ؟» ، « ناتو در سر چهارراه» ، « کجای اتحاد غرب عیب کرده‌است ؟» این نوع عنوان ها در دهسال اخیر ، گاه و بیگاه در روزنامه ها بچشم خورده‌است . بدون شك علت این آنست که در یك اتحادیه مرکب از ۱۵ ملت به‌ناچار در مواقع گوناگون ، تصادم ها و برخورد هائی پیش می‌آید .

همانطور که فرماندهان عالی‌ناتو، هنگامیکه روزنامه ها با اطمینان می‌گویند که این فرماندهان استعفا خواهند داد ، هرگز کاملا از پست خود کناره گیری نمی کنند ، ناتو نیز بهرحال باقی خواهد ماند ولی امسال ناتو از داخل خود ،مورد مطالعه انتقاد آمیزی قرار گرفته است . آینده استراتژی اتمی ناتو - که‌دردهسال اخیرموضوع عمده این اتحادیه بوده‌است اکنون مورد سئوال و شك‌قرار گرفته است.

پرزیدنت کندی در پیام اخیر خود بکنگره ، درباره مسائل دفاعی گفت: « اگر تجاوز بزرگی صورت‌گیرد که ما با سلاح های معمولی قادر به دفع آن نباشیم ، باید اقدامی که مناسب است با هر اسلحه ای که‌در دست داریم ، انجام دهیم . »

این سخن پرزیدنت کندی تلویحا نشان میدهد که اگر بتوان تجاوز بزرگی را با سلاح های معمولی دفع کرد ، در آنصورت سلاح های اتمی بکار برده نخواهد شد .

تاکنون ، استراتژی اعلام شده ناتو این بوده‌است که در برابر یك حمله بزرك سلاح اتمی بکار برده خواهد شد تا آنکه تجاوزکارامتوقف کند واو را وادار سازد که عاقلانه درباره نتایج کار خود بیاندیشد .

ژنرال نورستاد . فرمانده کل ناتو ، طرفدار تجهیز ناتو با موشك های حامل سلاح های اتمی با برد متوسط، مانند موشك پولاریس است تا به‌آن وسیله ناتو بتواند متجاوز را متوقف کند .

دولت کنونی آمریکا ، کمتر از کریستیان هرتر وزیر خارجه سابق آمریکا به تسلیح اتمی ناتو و تبدیل آن به چهارمین قدرت اتمی ، شور و شوق نشان میدهد .

البته احتمال نمیرود که این طرح هرتر را آشکارا دفن کند ، اما ممکن است آنرا بی سرو صدا مسکوت بگذارند

بکلی نامناسب

در هفته آینده ، هنگامیکه وزرای خارجه ناتو در اسلو اجتماع میکنند. با وضع جدیدی رو برو خواهند شد. آمریکائی ها آشکارا درباره تسلیح ناتو با سلاح اتمی شك دارند . انگلیسها که هرگز با فکر استقرار موشك های پولاریس در خاك اروپا موافقت نداشته اند ، زیرا آنرا برای متوقف کردن تجاوزکار بکلی‌نامناسب میدانسته اند ، اشکی بر نابودی‌طرح تسلیح اتمی ناتو نخواهد افشاند .

آلمانها ، احتمالا دچار شك وتردید خواهند بود آنها نیمی از قلبشان با نقشه هرتر موافق‌بود ، هم بعلت این که میخواستند ملت سوگلی آمریکا در اروپا باشند ، هم بعلت اینکه خواستار بودند سلاحی مساوی با سلاح هائی که دراختیار ناتو گذاشته میشود به آنها نیز داده شود .

نیمی دیگر از قلبشان متوجه‌ایجاد ۱۲ لشکر مسلح بسلاح های معمولی بودتاتضمینی برای‌پیشرفت‌سیاستشان باشد و چیزی که جانشین سلاح اتمی در هنگام بروز یك فاجعه بودم داشته باشند .

یکی از افکاری که به طرح تسلیح اتمی ناتو کمك میکرد آن بود که چنین کاری ، یعنی مسلح کردن‌ناتو با سلاح اتمی ممکن است جلو ایجاد و توسعه نیروهای اتمی مستقل و جداگانه را بگیرد . برای‌عدم‌زیادی‌این فکر امیدی توهم آمیز بود ، زیرا می‌دیدند که دوگل مصمم است ،بهر قیمتی که باشد و هر چه که میخواهد بشود ، برای فرانسه نیروی اتمی ایجاد نماید .

امروزه این فکر بیشتر مخالف واقع بینی بنظر میرسد . حالافرانسه چهارمین آزمایش اتمی خودرا انجام داده و در آستانه ورود به «باشگاه اتمی» است . گرچه‌سلاحی‌که فرانسه دراختیار دارد و بطور عملی میتواند از آن استفاده کند از نوع کیلوتون (یعنی قوای برابر باهزار تن ماده منفجره تی - ان - تی) است وهنوز خیلی مانده است که سلاحهای اتمی از نوع مگاتون (برابر بایك میلیتون تن ماده منفجره تی - ان - تی)به دست بیاورد . بعبارت دیگر هنوز سلاح اتمی فرانسه در مقایسه با سلاح اتمی قدرتهای اتمی دیگربسیار کوچك است .

شرکت درسلاح اتمی

اگر طرح تسلیم ناتو با سلاح‌اتمی از بین برود ، بدون شك وسایل دیگری جستجو خواهد شد تا جلوی توسعه سلاح اتمی را بگیرد . یکی از حسنیات این اپست که اگر راه حلی بتواند پیدا شود باید بین کشور های بزرك پیدا شود و نه در چهار چوب ناتو .

باوجود این وزرای‌ناتودرکنفرانس اسلو بامسئله‌مشارکت اتمی روبرو خواهند بود . در حال‌حاضریك‌نیروی دفاعی اتمی در اختیار ژنرال نورستاد میباشد ، وژنرال نورستاد برای کنترل و حفظ آنها فقط دربرابررئیس جمهور آمریکا مسئولیت دارد . این سئوال پیش می‌آید که آیاآمریکائی‌ها همچنان کنترل این‌سلاح را در اختیار خود نگاه خواهند داشت و یا آن را بنحوی از انحاء در اختیارکشور های دیگر عضو ناتو خواهند گذاشت ؟

وزرای ناتو ، احتمالا در این باره هیچگونه تصمیمی نخواهند توانست بگیرند ولو باین جهت که هنوز نقش سلاح های تاکتیکی اتمی دراستراتژی ناتو روشن نیست .

دراینجا دونوع عدم اطمینان وجود دارد . اول اینست که آیا در یك تصادم که در اروپا حادث شود استعمال سلاح های اتمی تاکتیکی بنفع مدافعین خواهد بود یا نه؟ هیچ‌کس جواب این سئوال رانمیداندزیرا خوشبختانه تاکنون چنین واقعه ای روی نداده است که تجربه ای بتوان از آن گرفت . سلاح های اتمی فقط باین دلیل که روسها آن را دارند . اگر اینگونه سلاح ها از غرب گرفته شود ، راه برای حمله در سراسر اروپا باز خواهد بود . اما درباره مخالفتی که با طرح اولویت و تقدم سلاح های معمولی میشود ، بایدگفت که اگر نیروی دفاعی غرب قوی‌تر می‌بود این مخالفت کمتر میشد . اگر ارتش آلمان غربی ۱۲ لشکر خودرا آماده کند ، ژنرال نورستاد بوضع دفاعی غرب اطمینان و اعتماد بیشتری خواهد یافت ، اما وضع فرانسه هم موضوع مهمی است .

کارشناسان نظامی ناتو ، همواره به لشکریان فرانسه در الجزیره بادیده تحسین و غبطه می‌نگریسته‌اند واگر مسئله الجزیره حل شود و لشکریان فرانسه بتوانند باروپا باز گردند ، دفاع غرب محکمتر خواهدشد و واقع بینی ناتو در طرح نقشه‌هایش بیشتر خواهد گشت .

(تایمز)

۲ـ مصاحبه ایوب‌خان

روش آمریکا هنوز قطعی نیست

سئوال ـ آقای رئیس جمهوری آیا تصور میکنید ، همه کشورهای‌آسیای جنوب شرقی سقوط خواهندکرد؟

جواب ـ نه الزاما . عوامل قدرت و قوت در سیام و فیلیپین و سایر کشور های این منطقه بروز کرده است .

هر جا که ممکن باشد ، معدودی از مردان شایسته در یك کشوری، در سر پستها و مشاغل شایسته قرار گیرند ، حفظ آن کشور امکان پذیر است .

من میدانم که‌در سیام‌مردان‌شایسته‌ای هستند که برای دفاع از حاکمیت کشور خود آمادمانند . و در مالایا میدانم که رهبران کشور خدماتی‌کرده و افراد متفقی در راس کار ها قرار دارند .

چنانکه گفته‌ام ، در آسیای جنوب شرقی و در سراسر آسیا ، کمتر از گذشته یك جریان احساساتی وجود دارد و من شروع به احساس این نکته نموده‌ام که بیش از پیش‌مردانی به جلو آیند که برای حفظ استقلال خود آماده باشند .

س ـ پس شکست لائوس چندان مهلك نیست .

ج ـ من فکر نمیکنم . لکن در عین حال ، شما باید برای مشاهده اوضاع آینده آماده باشید و اوضاع مذکور را چنین می‌توان خلاصه کرد:

زمانی که کمونیست ها موقعیت و وضع خود را در لائوس شمالی محکم کردند ، تصور نکنید که آنها خود را فقط محدود به لائوس شمالی خواهند کرد

س ـ آیا برای پیمان آسیای‌جنوب شرقی(سیتو) مداخله درلائوس‌عاقلانه است .

ج ـ این مشکل بزرگی است .در این موضوع «اگر»ها و «اما»های‌بزرگی وجود دارد .و من می‌توانم به تفصیل در این مورد با شما صحبت کنم . لکن بنظر من نیرو های نظامی را باید جائی بکار برد که بهترین نتایج رابدست دهند و مسئله و مشکلی را حل کنند .

فی‌المثل اوضاع لائوس را در نظر آورید و تصور کنید که با کمك‌نظامی این کشور از کمونیستها پاك شود. لکن من تردید دارم که می‌توان‌اوضاع را برای مدت درازی بدان حال نگاه داشت . زیرا لائوس از نظر زمین موقعیت بسیار دشواری دارد وکشوری است که جنك پیاده نظام تنها نوع جنك ممکن در آن است .

بدینطریق باید دور نمای مذکوررا درنظر داشته باشند و بعواقب‌سیاسی شکست درلائوس بیندیشند .

کشور های نزدیك لائوس ، چون ویت‌نام جنوبی و مالایا بخطر خواهند افتاد و فشار بر ضد آنها شدت‌خواهد یافت . لکن‌ازنقطه نظر نظامی خالص، باید بگویم که لائوس نقطه مناسبی برای اعمال قوه نظامی‌نیست .

س ـ آقای رئیس جمهور ، بطور کلی تحول اوضاع را در خاورمیانه چگونه ملاحظه میفرمائید .

ج ـ چنانکه شاهد هستید ، مدیه عدم ثبات و نا استواری خاورمیانه روابط جهان عرب و اسرائیل است. تازمانی که تفاهم و نوعی حل و فصل مسائل ، در میان آنها پدید نیامده،خاورمیانه مغشوش باقی خواهد ماند و یا فرصت برای تلاطم در آن ادامه خواهد داشت .

این نکته کلید تمام امور دیگر است .

س ـ آیا کمونیست ها ، مانند چند سال پیش و فی‌المثل مانند زمان انقلاب عراق، در خاور میانه موقعیت ووضع نیرومندی دارند .

ج ـ طبیعی است که در آنزمان ، آنها با لحن محکمتری سخن‌میگفتند لکن بعدا متحمل شکست هائی شدند. لکن این نکته نادرست است که بگوئیم کمونیست ها نفوذی بدست نیاورده‌اند و در وضعی نیستند که بتوانند از فرصت هائی‌که‌در برابرشان شما ، ورئیس جمهوری شما میکوشند ست، استفاده کنند .

س ـ آیا تصور می‌کنید از ملانزوی جدیدی پدید آورند.لکن برای اینکه کار آمدن کندی در آمریکا ، در معلوم شود شما به موفقیتی رسیده‌اید سیاست این کشور تغییری حاصل یافته ، چند ماه باید بگذرد . شده است .

ج ـ من مطمئن هستم که دولت‌جدید ما قادر خواهیم بود که روش نهائی آمریکا امیدوار است که در جنك در پایان آن زمان ، تصور می‌کنم دولت شما را در برابر مشکلات جهان سرد تخفیفی روی‌دهد .

من فکر میکنم که دولت کنونی تا در هر جا ممکن باشد ، محیط مشاهده کنیم .

دکتر جمال‌الدین نوربخش
متخصص دربهداشت و بیماریهای کودکان
ازدانشگاه پاریس
معتادین به الکل، تریاك، مرفین،
کوکائین و هروئین
را باآخرین متد درمدت‌کوتاهی بدون هیچگونه
عارضه درمان مینماید
نشانی: خیابان شاهرضا چهارراه پهلوی
پذیرائی ٤ تا ۸ بعدازظهر تلفن مطب ٦٥٥٥٧
تلفن منزل ٤٤٧٨٩ (۱)

آگهی مزایده فروش بشکه و قطعات بشکه اسقاط

شرکت سهامی تصفیه نفت ایران در حدود ۸۵۰۰۰عدد‌بشکه وقطعات بشکه اسقاط را باوضع موجود و در محل کنونی که فعلا در محوطه‌انبار اجناس مازاد شرکت در آبادان قرار دارد ازطریق مزایده بفروش میرساند ، شرکت کنندگان در مزایده باید مبلغ یکصد هزار ریال بعنوان‌سپرده بصندوق شرکت بپردازند ، پیشنهادات‌تاساعت ۳بعدازظهرروز چهارشنبه۱۳ اردیبهشت ماه ۱۳٤۰ پذیرفته میشوند.

برك پیشنهاد مزایده در دفتر اداره پیمانکاری شرکت سهامی تصفیه نفت ایران‌آبادان‌موجوداست

۱ـ۳ آ ـ۳۱۹۲

برنامه‌هنری وسینمائی اطلاعات‌جوانان

ساعت ۱۰صبح جمعه پانزدهم اردیبهشت‌ماه در
سینما مجلل همای
فیلم پرارزش
استالینگراد

برنده‌پنج جایزه از فستیوال ونیز - دوبله‌بفارسی
برنامه هنری باشرکت افتخاری آقای محمدعلی زرندی «شاباجی‌خانم» ویکی‌از خوانندگان‌محبوب‌رادیو
خوانندگان محترم مجله اطلاعات جوانان میتوانند با ارائه مجله به‌گیشه سینما از تخفیف مخصوص جوانان استفاده نمایند
بلیط لژ ۳۰ریال

آگهی احضار

بدینوسیله بغیر نظامی قاسم‌فرزند فتاح شهرت سلطانی شناسنامه‌شماره ٦٥ صادره از میاباد که فعلا متواری و مجهول‌المکان میباشد اخطار میگردد که باتهام عضویت در دسته وجمعیتی که مرام و رویه آن اشتراکی است‌در این دادگاه تحت پیگرد میباشد طبق ماده ۲٦۰ قانون داد رسی و کیفر ارتش باید در ظرف دو ماه از تاریخ نشر آخرین آگهی خود را باین دادگاه معرفی نمایند والا برابر ماده ۲٦۱ قانون داد رسی و کیفر ارتش باتهام شما غیابا رسیدگی و حکم مقتضی صادر خواهد گردید .

رئیس دادگاه عادی شماره ۲ اداره دادرسی ارتش سرتیپ نصرت الله صلاحی عرب

۱ـ۳ آ ـ۹٤

آگهی تشکیل مجمع‌عمومی شرکت سهامی گلبند

جلسه مجمع عمومی سالیانه شرکت سهامی‌گلبند در تاریخ جمعه ۲٦ خرداد ماه ۱۳٤۰ ساعت ۱۰ صبح در محل شرکت واقعه در نوشهر تشکیل‌می شود از کلیه سهامداران تقاضا دارد در جلسه مزبور شرکت فرمایند .

دستور جلسه

۱ـ استماع گزارش مدیر عامل شرکت‌راجع به عملیات گذشته شرکت .
۲ـ رسیدگی و تصویب تراز نامه شرکت .
۳ـ انتخاب بازرس
٤ـ تصمیمات لازمه برای پرداخت بقیه وجه‌سهام تعهد شده و بحث در اطراف میزان سرمایه آتی شرکت .

آ ـ٤۲۲۹ مدیر عامل شرکت سهامی‌گلبند ـ جمال الدین هاشم پور .

آگهی دعوت صاحبان سهام

مجمع عمومی عادی سالیانه شرکت سهامی‌کار خانه پارچه بافی آذربایجان روز شنبه سی ام اردیبهشت ماه۱۳٤۰ ساعت ٥بعد ازظهر درمحل‌شعبه‌تهران واقع در پاساژ معتمد خیابان نادری تشکیل خواهد شد از همه سهامداران دعوت می شود که تایکروز پیش از جلسه ورودیه اخذ و در نشست حضور بهمرسانند .

دستور جلسه عبارت است از : استماع گزارش هیئت مدیره و هیئت بازرسی وتصویب تراز نامه سال ۱۳۳۹ و اجازه تقسیم سودویژه انتخاب دو نفر بازرس .

آ ـ٤۲٥۷ شرکت سهامی کارخانه پارچه بافی آذربایجان

آگهی تاسیس شرکت سهامی صنعتی جنرال

نظر بماده ۱۹۷ قانون تجارت و ماده ٦ آئین نامه همان قانون خلاصه شرکت نامه و اساسنامه شرکت سهامی صنعتی جنرال که در تاریخ پنجم اردیبهشت ماه ۱۳٤۰ تحت شماره ۷۷۸٥ دراین اداره به ثبت رسیده در روزنامه رسمی کشور شاهنشاهی و یکی از روزنامه‌های کثیرالانتشار یومیه تهران برای اطلاع عموم آگهی می شود .

۱ـ نام و نوع شرکت . شرکت سهامی صنعتی جنرال
۲ـ موضوع شرکت . اشتغال بکار های صنعتی وامور بازرگانی که صرفا برای ورود ماشین آلات و لوازم و مواد اولیه کارخانه مورد احتیاج و باشد و معاملات داخلی و خارجی مربوط به مایحتاج کارخانه ومشارکت در سایر شرکت ها .
۳ـ مدت شرکت از تاریخ پانزدهم فروردین ماه ۱۳٤۰ بمدت نامحدود .
٤ـ مرکز اصلی شرکت : تهران خیابان ویلا خیابان اراك شماره ۳٦
٥ـ تابعیت شرکت : ایرانی
٦ـ موسسین شرکت ـ ۱ـ ابوالقاسم بهبهانی ۲ـ مهندس‌عنایت بهبهانی ۳ـ مهندس شاپور بهبهانی ٤ـ مهندس هدایت بهبهانی ٥ـ مهندس ایرج بهبهانی ٦ـ بانو فخری بازرگان (درستی) ، شرکت سهامی جنرال مکانیك .
۷ـ سرمایه شرکت مبلغ پنجاه میلیون ریال که بیکهزار سهم پنجاه هزار ریالی تقسیم شده است .
۸ـ تعداد سهام بیست سهم بانام و نهصد و هشتاد سهم بقیه بی نام است .
۹ـ مبلغ سرمایه پرداخت و میزانی که تعهد شده است تمام بهای اسمی سهام پرداخت شده است .
۱۰ـ کسانی که حق امضاء برگهای سهام شرکت را دارند باامضاء رئیس هیئت مدیره و مهر شرکت .
۱۱ـ هیئت مدیره . آقایان ابوالقاسم بهبهانی و مهندس عنایت بهبهانی ومهندس شاپور بهبهانی ومهندس هدایت بهبهانی و مهندس ایرج بهبهانی اعضاء هیئت مدیره شرکت می باشند .
۱۲ـ دارندگان حق امضاء با هریك از دو نفر آقایان ابوالقاسم بهبهانی و مهندس شاپور بهبهانی به تنهائی و با مهر شرکت خواهدبود.
۱۳ـ تعداد سهامی که مدیران باید در صندوق شرکت تودیع نمایند هر یك از مدیران لااقل چهار سهم .
۱٤ـ طریقه دعوت مجمع عمومی و اشخاصی که حق دعوت دارند به وسیله آگهی در روزنامه رسمی کشور و یکی از روزنامه های کثیرالانتشار و بنا بدعوت هیئت مدیره .
۱٥ـ رسمیت جلسات مجمع عمومی عادی با حضور عده از صاحبان سهام که لااقل ثلث سهام شرکت را دارا باشند .
۱٦ـ تاریخ تشکیل مجمع عمومی سالیانه در خرداد ماه هر سال
۱۷ـ میزان کسر سرمایه ذخیره از سود سالیانه صد ی پنج از سود حاصله .
۱۸ـ بازرسان شرکت یا بانو فخری بازرگان (درستی) .
۱۹ـ انحلال شرکت طبق ماده ۹۳ قانون تجارت است .

رئیس اداره ثبت شرکت ها و علائم تجارتی و اختراعات . مهدی ثراقی

انتقاد

از : فرید جواهر کلام

داروخانه

شیخ عطار فرماید :
«به داروخانه پانصد شخص بودند
که در هر روز نیم مینمودند.»
میگویند شیخ عطار عارف صاحبدل دارو ساز بوده و در عین حال طبابت نیز میکرده است .

هر روز نبض بیماران را در دست میگرفته و باداروهای ساده گیاهی و معدنی آنها را درمان میکرده وظاهرا بیماران هم شکایتی نداشته‌اند، اما در عصر کنونی که داروخانه از بیمارستان و درمانگاه مجزا گشته و ترقیات شگرفی در علم طب پدید آمده هر روز بیشتر از روز پیش فریاد و فغان بیماران به آسمان میرود.

محققین می‌گویند ماشینی شدن زندگی و دور شدن بشر از غرائز و حوائج طبیعی باعث بهم خوردن سلامت جسم وروح او وپیدایش بیماریهای درمان ناپذیر گشته است واین جریانی است که در تمام نقاط جهان معمول میباشد ، این سخن حکیمانه بجای خود اما خود مائیم دردیار ما این نا بسامانی بیش از هرجای دیگر مشهود است ، شما خواننده عزیز در میان افراد خانواده و خویشان خود چند نفر را میشناسید که تنها به دل دردساده مبتلا هستند ومتاسفانه نمیتوانند درمان نهائی برای آن پیدا کنند ؟
چند نفر را میشناسید که پادرد، سر درد ،چشم‌درد ،وچندین درد دیگر دارند وبااینهمه درمانگاه وداروخانه و پزشك وکارشناس درمانی برای درد پیدانمیکند ؟

باری صحبت ماپیرامون داروودارو‌خانه بود، دانشمندی میگفت اکنون مدتهاست نوع و ماهیت بسیاری از داروهای اختصاصی که کارخانه های اروپائی و امریکائی برای مصرف در ایران تهیه میکنند تغییر کرده و فاقد مواد لازم است واین مسئله خدای نکرده نه بعلت بی‌دقتی و یا بی دانشی شیمیست های اروپائی است ، خیر این بعلت سفارشی است که از طرف بنگاههای فروش دارو دریافت میدارند،فرض کنید بنگاهی که نیازمند مقدار زیادی داروست برای سود بیشتر وپرداختن پول کمتر ،به فلان کارخانه در فلان کشور سفارش میدهد داروهای مورد نیاز را طوری تهیه کند که از .
ماده معین و گرانبهائی که لازمه آن داروست مقدار کمتری بکار برد و در برابر وجه کمتری نیز دریافت کند ، داروها بدین ترتیب بابهای کمتری تهیه میشوند ولی در اینجا با همان بهای قبلی بفروش میرسند .حال بر اثر همین مسئله چه بیمارانی که درمان نمیشوند وچه بسا که ازقیداین زندگی بی خاصیت میرهند این دیگر با خودشان است زیرا اگر از ابتدا قوی بارمی‌آمدند اصولا نیازی بدارو نمیداشتند مگر نه دانشمندان گفته‌اند زندگی میدان تنازع بقاء است؟!
باری این یك شیوه تجارتی بود ،از ذکرداروهائی که اصولا ممکن است برچسب آنرا برداشته ومحتویات شیشه یاکپسول را از ماده دیگری پرکنند میگذریم . یکی ازدوستان که به چشم درد مبتلا شده میگفت پزشك چند دارو برایم تجویز کرد که یکی از آنها برای شستشوی چشم بود ، بار اول که این محلول را خریدم زردرنك بود ،چشمهایم را شستشو دادم اندکی از حالت اول بدتر شد پیش خود گفتم خوب لابد بقول معروف مرض میخواهد اسباب‌کشی کند!وبجای دیگری برود، شیشه اول تمام شد شیشه دوم را خریدم این بار سبز بود گفتم حتما بار اول تقلبی بوده ،از جای دیگری شیشه سوم را خریدم قرمز کم رنك بود ، نگران شدم وبا شیشه دارو نزدپزشك رفتم و ماجرا را گفتم ، خنده‌ای کرده گفت :
محلول صحیح آبی رنك است ! بروید و پیدا کنید ، جوینده یابنده است !
خوشبختانه اکنون مدتهاست که وضع داروخانه‌ها سر و صورتی گرفته و جز در داروخانه های حومه تهران در داروخانه‌های دیگر طبابت نمیشود! تزریقاتی هم صورت نمیگیرد ، در حومه جنوبی تهران گذارم به‌داروخانه‌ای افتاد ، مردی نسخه‌ای آورده‌بود ، جوانی در داروخانه بزحمت کوشش داشت آنرا بخواند ، عاقبت نتوانستو گفت نداریم !
مشتری رفت چند دقیقه دیگر مردی روستائی آمد ، از درد معده شکایت داشت، جوانك سخنانش را گوش داد سئوالاتی هم کرد و دست آخر داروئی داد و پولی دریافت داشت .
باتعجب پرسیدم :«شما طبابت هم میکنید؟» شانه‌های خود را بالاانداخته گفت : یعنی فکر میکنید از طبابت پاره‌ای افراد هم کم اثرترباشد ؟!
با تمام این احوال در پیشخوان بسیاری از داروخانه ها یك ورقه‌چاپی مشاهده میکنید که با سبك شکوه‌آمیزی نوشته :«سود داروخانه ها در فلانجا دویست در صد در کجا صددر صد در ایران مطابق حساب دقیق (!) ۷ در صد» .

گفتگوی مردم

کوچه مشاورالسلطنه

چند نفر از ساکنین کوچه مشاورالسلطنه در خیابان شهباز جنوبی مینویسند در این کوچه چند مدرسه وجود دارد و چون انتهای غربی آن بمیدان شاه میباشد یکی از پرعبور ترین کوچه ها است ولی در زمستان از کثرت گل و لای و در تابستان از زیادی گرد و خاك اهالی در زحمتند اخیرا هم یکی دو نفرخاك های بنائی خود را در جوی وسط کوچه ریخته اند و در نتیجه آب در بعضی از قسمتهای جوی مانده بوی تعفن هم مزید بر گل و لای شده تقاضا میشود دستور داده شود این کوچه اسفالت گردد و بنظافت آن رسیدگی بیشتری بنمایند .

پاداش مدیران ونظام

مدیران و نظام ودفترداران حوزه فرهنگی بروجرد می نویسند در این موقع که با تاسیس بیمارستان و شکستن حد نصاب نمره ترفیع و پرداخت پاداش و تغییر اشل حقوق بفرهنگیان کمك شده ماکه حقاجزءکادرآموزشی بوده و حداقل پانزده سال سابقه خدمت‌داریم و حقوقی اعم از جنسی و نقدی حداکثر چهار هزار ریال می گیریم از دریافت پاداش اسفند ماه محروم مانده ایم تقاضا می کنیم نسبت بپرداخت پاداش مزبور و همچنین مزایای بعدی که بفرهنگیان اعطاء می گرددر حق این خدمتگزاران نیز منظور گردد .

رفع نقیصه

اداره کل بهداری و معاونت عمومی شهرداری تهران در مورد شکایت آقای محمد حسین نایب‌الصدری راجع بمهمانخانه شیرین جنب پمپ بنزین خیابان امیریه مندرج درشماره ۱۰۴۷۷ اشعار میدارد : مهمانخانه مذکور از طرف اکیپ شماره ٤ بهداشتی این اداره مورد بازرسی قرار گرفت و معلوم گردید این مهمانخانه جهت سوخت از نفت سیاه استفاده نمی نماید .ودودی هم ایجاد نمی شودفقط از نظر بهداشت نقائصی مشاهده گردید که برای رفع آن اقدام شد .

حمید شاه علیزاده

سرنوشت جوانان را بدست حوادث نباید سپرد

فقدان محیط فعالیت جوانان را بحکم اجبار بادارات دولتی متوجه می‌کند . بااعتقاد وایمان باین اصل مسلم واساسی که : جوانان امروز زمامداران فردای جامعه هستند ، باید اعتراف کرد که طبقه جوان مملکت مادر شناختن موقعیت ، انتخاب هدف ، ابراز استعداد آنچنان عاجزند که قادر به رهبری نسل آینده نبوده و محتاج به راهنمائیهای وسیع وصحیح دارند قادر شناخت مشکلات زندگی در راههای مبارزه باآن وارد شوند و بصورت افراد مفید و مجرب در صحنه نبرد زندگی قدم گذارند.

اکنون جوانان وطن ما از دانش آموز ابتدائی گرفته تا دانشجوی دانشگاه سرنوشت و آینده خودرا بدست حوادث سپرده‌ودر محیطی که مولود تربیت ناقص است کور ، کورانه پیش می‌روند و فکری جز این ندارند که درپشت میز ادارات به‌نشینند وبادریافت حقوق امرار معاش نمایند . البته شاهد ادعای من تقاضانامه‌هائی است که هزاران نفراز جوانان روزانه بوزارتخانه‌ها وادارات مختلف تسلیم مینمایند.

شك نیست که این عده قابل ملاحظه درصورت وجود مراکز فعالیت و ممر معاش وکانونهای صنعتی وغیره هیجوقت در انتظار استخدام سالها خیابانها را گزنخواهند کرد. و با وجود استعداد سوادکافی سربار خانواده واجتماع نخواهند شد .

سال گذشته دانش‌آموزانی که درآموزشگاه حرفه‌ای اردبیل مشغول کسب دانش و هنربودند پس از پایان سیکل اول بعلت نبودن کلاس های بالاتر (سیکل دوم آموزشگاه حرفه‌ای) از اداره فرهنك کسب تکلیف راهنمائی نمودند تاازراهی که پیش گرفته بودند بهدف و مقصود نهائی برسند . متاسفانه جوابی که شنیدند سرنوشت آنها راعوض کرد وآینده مبهمی در پیش پای آنها قرار داد: به‌آنان گفتند چون امکانات وشرایط تاسیس کلاسهای بالاتر آموزشگاه حرفه‌ای موجود نیست باید یکسال یعنی ۳٦۵ روز دیگر باایمان به اینکه (وقت طلاست !) درکلاس سوم متوسطه علمی کسب دانش کنند و بقیه تحصیلات خودرا در رشته‌های مختلف علمی تعقیب کنند بطوریکه همانطور هم شد اکنون ملاحظه بفرمائید دانش‌آموزان فارغ‌التحصیل حرفه‌ای باید چه کنند !؟

ممکن بود باوجود کارگاههای نجاری ، فلزکاری در تقویت رشته مورد علاقه‌شان بکوشند وپدیده‌های نوینی بهم‌وطنان خود عرضه نمایند متاسفانه بجز عده‌ای که درکلاس سوم علمی مشغول شدند .بقیه با کمال سرشکستگی وشکست‌روحی بشاگردی قهوه‌خانه و سلمانی‌قناعت کردند !حالا قضاوت کنید که مشکل جوانان چگونه باید مرتفع شود تا از نیروهای ذخیره واستعداد های سرکوفته آنان بخیر وصلاح جامعه ووطن‌عزیزمان ایران استفاده شود.

یخچال وستینگهاوس

انباری از خوار بار سالم در خانه شما

۹ - ۱۰ - ۱۱ - ۱۲ - ۱۳ فوت

وستینگهاوس
نامی که بدان میتوان اطمینان نمود

YOU CAN BE SURE...IF IT'S Westinghouse

سرویس مجرب وستینگهاوس همیشه درخدمت شماست

آ- ٤٦٣٦

درکف فراوان شامپوگلمو
هزاران زیبائی ولطافت نهفته است

شامپوگلمو موها را تمیزو درخشان میکند. زرده تخم مرغ ، کلسترین‌پیستین ولسیتین وسایر مواد مقوی که درگلمو بکار رفته رشد موی شما را بیشتر وآنرا لطیف وخوشبو میسازد .

شامپوگلمو حاوی زرده تخم مرغ تازه
مطمئن‌ترین وسیله شستشوی موی سر
ثمره تخصص وتجربه شصت وچهارساله کمپانی معظم شوارتسکف آلمان

برای رفع مشکلات خود راجع بموی سر با صندوق پستی شماره ۲۰٤٤ تهران مکاتبه فرمائید شوراتسکف آلمان بشما پاسخ خواهد داد.
آ- ٤٦٥٢

کپیه ازاسناد

تحصیلی - معافی - رانندگی - بازرگانی در دوقیقه فتو پرسپولیس
لالزارنو - چهارراه کنت ۳۷٤ ۱-۳۰ آ-۲۰۲۷

نمایندگی ماشین‌آلات کشاورزی

الیور Oliver

به شرکت

آ. حکیم وشرکاء

واگذار شده

متمنی است آقایان یاشرکتهای دارنده ماشین‌آلات کشاورزی الیور برای هرگونه تعمیر ویا خریدلوازم یدکی آن باین شرکت مراجعه فرمایند .

تهران خیابان سعدی ۵۹۳ تلفن ۳٦۱۲۱-۳۵۵۰٦

آ- ٤٥٧٠

کارگاه صنعتی اتحاد

واقع در چهار راه وثوق سلسبیل سپه غربی بین چهار راه خوش و قصرالدشت .
انجام کار های فلزی - درب و پنجره - آکاردائی - نرده - پروفیلهٔ - سقف -اسکلت سازی - درب کرکره - لوله کشی آب راطبق نقشه وبا اسلوب صحیح و جدید زیر نظر متخصصین فنی‌به بهترین وجه انجام میدهد.
مدیر فنی کارگاه صنعتی اتحاد-اسمعیل‌دارائی
۱- ۳ آ-٤٠٦٩

امتحانات مؤسسه علوم اداری وبازرگانی

امتحانات تجدیدی از ۲۳ تا ۲۷ اردیبهشت - امتحانات ۱۸ واحد فوق لیسانس از ۷ تا ۱۰ خرداد - امتحانات عمومی و زبان فوق‌لیسانس از ۱٤ تا ۲٤ خرداد انجام خواهد شد داوطلبان میتوانند برای امتحانات تجدیدی تا ۱۸ اردیبهشت و برای امتحانات ۱۸ واحد تا ۳۱ اردیبهشت و برای امتحانات عمومی و زبان تا ۱۱ خرداد ثبت نام نمایند .
معاون موسسه علوم اداری و بازرگانی دانشکده حقوق و علوم سیاسی و اقتصادی دکتر محمد سام
۱-۳ آ-۳۱۲۸

آگهی افتتاح دفترخانه رسمی ۱۱۱ تهران

بدین وسیله به اطلاع عموم می رساند که دفتر اسناد رسمی ۱۱۱ تهران بسر دفتری آقای علی سیروس از تاریخ ۱۲ر۲ر٤۰ در خیابان شاه چهار راه پیروز مفتوح و برای انجام وظیفه آماده است .
آ- ٤۱٤۳ ۱-۳ رئیس اداره ثبت تهران

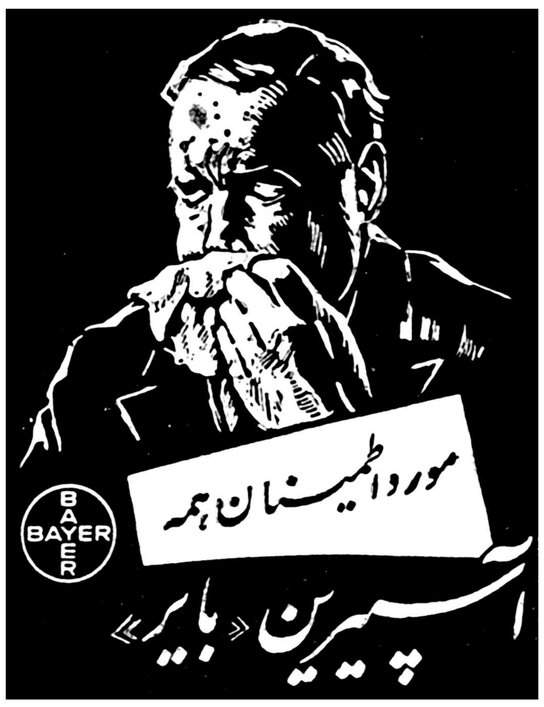

آ- ٤٦٥٦

آگهی شرکت سهامی کشاورزی جنوب

چون به‌پیروی از منویات مبارك ذات اقدس ملوکانه شرکت سهامی کشاورزی جنوب -اهواز که همواره‌مجری نیات عالیه‌بندگان اعلیحضرت همایون شاهنشاهی در تشویق مردم بامور کشاورزی و ایجاد تاسیسات آبیاری بوده از سال ۱۳۳٦باتصویب مقامات رسمی و مجامع عادی و فوق‌العاده برای تقسیم آب و اراضی بین صاحبان سهام که موجب‌وصول بهدف نهائی عمران و آبادی است اقدام و بوسیله کمیسیون مخصوص ومهندسین پروژه آن تهیه و مشغول پیاده کردن روی زمین بوده اینك بمرحله نهائی رسیده بدین وسیله باطلاع صاحبان سهام میرساند که برای تنظیم افرازنامه رسمی لازم است صاحبان سهام از این تاریخ‌منتهی آخر اردیبهشت ماه ۱۳٤۰ صورت سهام خودرا بدفتر شرکت واقع در خیابان کیو مرث اورده تادر دفتر مخصوص تعداد و شماره سهام ممتاز و سهام عادی نام و مشخصات کامل دارندگان برای تنظیم اوراق تقسیم نامه رسمی ثبت گردد .
شرکت سهامی کشاورزی جنوب - اهواز
آ-۳٦۸۰ ۲-۱

بعلت مشکلات ترخیص کالا و محدودیت واردات

درآمد یکماهه گمرک ۵۰ میلیون تومان کم شد

لغو تضمین‌نامه بانکی برای ترخیص کالا، بازار را با مشکلات بزرگی روبرو کرده

خبر نگار ما اطلاع میدهد : که درآمد گمرک در ماه فروردین ۱۳۴۰ کمی بیش از ٤۰ میلیون تومان بوده و این مبلغ نسبت به یك دوازدهم بودجه سال‌جاری بیش‌از ۵۰میلیون تومان کسری دارد . البته ماه فروردین همیشه درآمد کمتری‌نصیب گمرك میکرد امارقم دریافتی نشان میدهد که نسبت بماه مشابه که فروردین سال قبل باشدهم در حدود ۲۰ میلیون تومان کمتر است . این امر اگر نتواند بخوبی دورنمای آینده درآمد گمرك را که بزرگترین رقم درآمد کشور و بودجه‌کل ۱۳۴۰ است نشان دهد حد اقل قادر است که نشان دهد چه مشکلات مالی بزرگی طی سال جاری در پیش است آمار درآمد گمرك سال‌قبل هم‌کسری فوق العاده ای را نشان میدهد . در صورتیکه در نیمی از سال قبل وضع خوب بود محدودیت از نیمه دوم سال شروع شد اما امسال از همان اول‌سال محدودیت سخت‌وجود دارد احتمال اینکه مقررات واردات در اواسط سال هم‌تغییر کند بسیار کم است . در محافل بازرگانی وضع گمرك بهمین نحوی که ماه فروردین نشان میدهد پیش بینی میشود . علت آنهم لغو تضمین نامه بانکی است در محافل بازرگانی‌گفته میشود از نیمه دوم سال قبل کمتر جنس از گمرك خانه ها ترخیص شده همه بامید این بودند که شاید اول سال در وضع‌سود بازرگانی تعدیلی‌حاصل شود اما برخلاف انتظار نه تنهاچنین چیزی پیش نیامد بلکه در بعضی موارد وضع سخت تر هم شد و بر مشکل مزبور مشکلات دیگر هم افزوده شد که یکی زیاد شدن حقوق انبار داری‌اجناس‌است‌انتظارواحتمال تجار موجب شد که کالا ها مدتها در انبار های گمرك ماند و حالا باید مبالغ هنگفتی بابت انبار داری پرداخت گردد در نتیجه بیش از قیمت خود جنس حقوق گمرکی و انبار داری برکالاهای موجود درگمرك تعلق میگیرد که متاسفانه باید نقد هم پرداخت گردد اگر تضمین نامه باشرایطی برقرار بود بازدو وضع‌بی پولی فعلی تجار قادر به ترخیص کالای خود و گشایش وضع مالی گمرك میشدند اما هیچ چیز نشانه چنین وضعی نیست موضوع تضمین نامه روز بروز بازار را تحت فشار بیشتر میگذارد اگر این وضع یاوضع پولی بازار تاچند ماه دیگر ادامه یابد بازار پائیزی امسال هم دچار وضع بدی خواهد شد . به تعویق افتادن ترخیص کالا در خطر بزرگ دارد یکی کاهش درآمد دولت در گمرك و دیگری کم شدن زمینه جنس در بازار و ترقی قیمت ها میباشد زیرا هر چه جنس در بازار زیادتر باشد قیمت هم در سطح حقیقی‌خود باقی خواهد بود و هرچه جنس کمتر شود قیمت هم‌بر اثرزیاد شدن تقاضا و احتیاج افزایش خواهد یافت .

فروش کارخانه‌های دولتی

وزارت صنایع و معادن مطالعات مربوط به فروش کارخانجات دولتی وابسته بآن وزارتخانه منجمله کارخانجات نساجی را همچنان ادامه میدهد در مورد فروش کارخانه‌چیت سازی تهران نیز دولت همچنان مصمم بفروش آن میباشد لذاکارخانه مزبور هم در صورت مراجعه‌خریدار واجد شرائط بفروش خواهد رسید

اطلاعات اقتصادی

تشکیل اداره تمرکز اعتبارات و تعهدات

برای سروصورت‌دادن بوضع اعتبارات لازم است

موضوع تشکیل ادارهٔ تمرکز اعتبارات و تعهدات در بانك مرکزی موردتوجه محافل بانکی و بازرگانی قرار گرفته است.

آقای آرسن برخورداریان مدیر عامل بانك کار معتقد است که تشکیل این مرکز کمك بزرگی بوضع اعتباری کشور خواهد نمود . تشکیل مرکزی که بتواند وضع اعتباری‌کلیه بانکها و مشتریان آنها را مورد بررسی ونظارت قرار دهد از مدتی پیش مطرح بود و در بانك مرکزی هم برای تشکیل این اداره مذاکراتی صورت گرفته است و تاسیس آن برای نظارت بر پرداخت اعتبارات بانکها بسیار لازم بنظر میرسد بعلت نبودن چنین مراکزی بود که بعضی از بازرگانان توانستند چند برابر سرمایه خود اعتبار از بانکهادریافت دارند ولی با اجرای مقررات تحدید اعتباری و ایجاد ادارهٔ تمرکز آن در بانك مرکزی تعادلی در وضع اعتباری بانکها بوجود خواهد آمد .

قیمتها

گندم درکرمان ازهمه‌جاگرانتر است

روغن دررشت ازهمه‌جا گرانتر است

گزارش بهای انواع محصولات کشاورزی درتهران‌و شهرستانهاحاکی است که در هفته گذشته تغییراتی در قیمت ها بوجود آمده‌است گندم در تهران کیلوئی ۷٫۱ ریال اهواز ۶٫۳ بروجرد۶٫۰کرمان ۸٫۵کرمانشاه ۶٫۹ مشهد ۸ رشت ۸٫۶ رضائیه ۷٫۹ سنندج ۶٫۵ ساری ۷٫۵ تبریز ۸٫۲ (گرانترین نرخ در کرمان و ارزانترین نرخ در ساری بوده است)

پنبه بومی در تهران کیلوئی ۳۹ ریال اهواز ۳۷ بروجرد ٤۲ اصفهان ۳۷ کرمان ٤۱ کرمانشاه ٤۰ رضائیه ۵۱ ریال میباشد (گرانترین نرخ از رضائیه و ارزانترین آن از اهواز و اصفهان بوده است)

مغز بادام شیرین در تهران‌کیلوئی ۸۵ ریال‌اهواز۹۰ بروجرد ٤۲اصفهان ۸۵ مشهد ۹۰ رضائیه ۹۳ و تبریز ۷۲ ریال میباشد . (گرانترین نرخ از رضائیه و ارزانترین نرخ از تبریز بوده است)

بهای روغن حیوانی‌در تهران‌کیلوئی ۱٦۵ ریال اهواز ۱۳۵ بروجرد ۱٦۲ اصفهان۱٦۲کرمان۱۵۵ کرمانشاه۱۵۰ مشهد ۱٦۰ورشت ۱۷۲ رضائیه ۱٤۹ سنندج ۱٤۱ و تبریز ۱۹۰ ریال میباشد (گرانترین نرخ در رشت و ارزانترین آن در اهواز بوده است)

افزایش محصول در واحد کشت

محصول‌چغندردرهرهکتاربطور متوسط به۲۰تن‌رسیده‌است

امروز کسب اطلاع شد که بعلت فعالیت های چغندرکاران وکمك های شرکت کارخانجات قند میزان محصول هر هکتار کشت شده از بذر چغندرقند افزایش یافته است .

اکنون از هر هکتار بطور متوسط ۲۰ تن چغندر قند بدست می آیددر صورتیکه در سال های قبل این میزان کمتر بود .

در کشور های توسعه یافته که انواع وسائل مکانیزه کشاورزی‌را در اختیار دارند از هرهکتار بذرکشت شده ٤۰تن چغندر قند بدست می آورند . شرکت کارخانجات قندهم برای ازدیاد محصول در هر واحد هکتار اقداماتی نموده است پیش بینی می‌شود که در سال های آینده محصول بدست آمده‌در هر واحد سطح کشت افزایش زیادی پیدا کند . یك مقام مطلع در موردمیزان محصول سال جاری بخبرنگار ما اظهار داشت با مساعدت هوادر زمستان گذشته ، در سال جاری هیچگونه کمبودی از لحاظ محصول چغندر قندبوجود نخواهد آمد پیش‌بینی می شود محصولی که بدست خواهد آمد رضایتبخش باشد .

شرکتها

* شرکت سهامی «پارس فنی» برای قبول نمایندگی کمپانیهای صنعتی و تجارتی و تاسیس فروشگاه های بزرك و هر نوع‌عملیات مجازبازرگانی باسرمایه یك میلیون ریال بمدیریت آقای حسین‌عظیمی تشکیل گردید .

* شرکت «گردونه» با مسئولیت محدود برای انجام امور تبلیغاتی و هر نوع‌عملیات مجاز بازرگانی باسرمایه‌پانصد هزار ریال بمدیریت آقایان امیرگل‌آرائی و علیمحمدار بابی و عبدالمیثاق بگلدران تاسیس شد .

* شرکت‌ساختمانی فروزانیان با مسئولیت محدود منحل گردید و آقای حاج جعفر فروزانی حقیقی بسمت مدیر تصفیه آن تعیین شد .

* شرکت سهامی‌فروشگاه های خواربارایران که‌سرمایه آن یکصد میلیون ریال بود منحل شد و آقایان حسن شهیدی و عبدالله تسلیمی و رحیم حسن‌زاده بسمت مدیران تصفیه تعیین گردیدند .

بدهی دولت ببانك ملی

بحساب بانك مرکزی منتقل شد

امروز اطلاع حاصل شد که‌تهیه ترازنامه های‌بانك‌ملی وبانك‌مرکزی اکنون‌تقریبا به‌پایان رسیده‌ومقامات مربوط مشغول انجام یك مطالعه نهائی برروی آنها هستند چه‌باید این ترازنامه‌ها قبل‌از تشکیل‌مجمع عمومی بنظر بازرسان‌دولت دربانك های ملی و مرکزی برسد و برای روز تشکیل مجامع عمومی این بانکها که جداگانه تشکیل خواهد شد آماده باشند .

خبرنگار ما اطلاع میدهد طلب بانك ملی از دولت از حساب‌دارائی این بانکها خارج خواهد شد و به حساب طلب بانك مرکزی از دولت محسوب خواهد گردید .

بنا براین دولت که در نظردارد در سال جاری ۲۵۰ میلیون‌تومان از بدهی خود را به بانك ملی کم کند چون این وجوه به حساب‌طلب بانك مرکزی گذارده شده لذا برای‌تصفیه آن نیز دولت آنهارا به بانك مرکزی خواهد داد .

بانك مرکزی نیز در نظر دارد به تدریج این وجوه را که میگیرد همراه با ۳۰۰میلیون تومان‌اعتباری که‌خود در نظر گرفته است صرف دادن اعتبارات اضافی بکند .

مناقصه ومزایده

*شرکت سهامی تلفن ایران‌خرید بیست عددقفسه‌آهنی تا۱٦ر۲ر۱۳٤۰

*ضرابخانه شاهنشاهی خرید شیر خالص گاوی مصرف یکساله که روزانه در حدود ۲۵ کیلو میباشد تا ۲۰ر۲ر۱۳٤۰

*شرکت سهامی مواد غذائی و شیمیائی ایران حراج پنج دستگاه اتومبیل مستعمل در ۲٤ر۲ر۱۳٤۰

*شرکت سهامی مواد غذائی و شیمیائی ایران خرید چهل قلم‌نوشت افزار تا ۱۹ر۲ر۱۳٤۰

کشتی ها

*کشتی های‌تجارتی«آریانا» فنلاندی و «مداوی» انگلیسی و «هلن» لبنانی روز هشتم اردی‌بهشت ماه به بندر خرمشهر وارد شدند .

* کشتی های «وان‌ربیك» هلندی و«سوان فجل» نروژی روز ۷ اردیبهشت به بندر خرمشهر وارد شدند .

*کشتی «بالی» هلندی روز ۵اردیبهشت به بندر خرمشهر وارد شد .

*کشتی های « مال‌گاش » فرانسوی و «اسکووالو»ایتالیائی و «بالی» هلندی روز ۹ اردی‌بهشت ماه از بندر خرمشهر خارج شدند .

* کشتی های «سوان فجل » نروژی و «جین» امریکائی روز ۸ اردی‌بهشت از بندر خرمشهر خارج‌شدند .

*کشتی های «ادیسون‌ماری ترز» و «بالی» هلندی روز ۹ اردیبهشت ماه به بندر شاهپور وارد و منتظر نوبت برای پهلو گرفتن می باشند

*کشتی های «جیوك‌جیتیولارو» روز ۷ اردیبهشت ماه به بندر شاهپور وارد و باسکله پهلو گرفت

حجم مبادلات ایران وهند معلوم نیست

امروز خبرنگار ما از مقامات‌وزارت بازرگانی سئوال کرد حجم مبادلات ایران و هند طبق موافقتنامه جدیدی که بامضاء رسیده است چه میزانی است .

مقامات مذکور اظهار داشتندمبادلات ایران و هند میتواند آزادانه تا هر مقدار که لازم باشد توسعه یابد و رقمی برای مبادلات معین نشده ، است .

صادرات مهم استرالیا

امروز اعلام شد که استرالیا در نه ماهه گذشته برابر ۲٤۸ میلیون لیره استرالیائی پشم بخارج صادر کرده است و این رقم در نه ماهه مشابه۲۹۸ میلیون لیره استرالیائی بوده است .

ژاپن با خرید ۷۲ میلیون لیره استرالیائی بهترین خریدار پشم بوده است و سپس انگلستان با٤٤ میلیون فرانسه ۲۹ میلیون مقام دوم و سوم را دارا میباشند .

خرید پشم سایر کشور های اروپائی و کشور های کمونیستی نسبت بسال گذشته تقلیل یافته است .

جهان اقتصاد

افزایش صادرات اتومبیل ژاپنی

توکیو ـ اول ماه مه ـ خبر گزاری فرانسه ـ بموجب آماری که از طرف انجمن صنایع اتومبیل ژاپن انتشار یافته است ژاپن درسال ۱۹٦۰ ـ ٤۰۵۷۸ اتومبیل به‌خارج از ژاپن صادر کرده است که ارزش آنها جمعا ۱۰۷٫۳۳ میلیون دلار می باشد .

این اولین بار است که‌صادرات اتومبیل ژاپن از یکصد هزار دلار فزونی یافته است .

امریکا در سال ۱۹٦۰ تقریبا ۲۰٦۲۸ اتومبیل به ارزش ۵۷٫۲٦۰٫۰۰۰ دلار از ژاپن خریداری کرده است .

ذخیره پولی انگلستان

لندن ـ سوم مه ـ خبر گزاری فرانسه ـ ذخیره پولی انگلستان (طلا و ارز قابل تسعیر) در ماه گذشته مجددا بطور فاحشی‌تقلیل یافت .

خزانه داری انگلستان اعلام‌کرد که تاسی ام آوریل ذخیره پولی انگلستان ۱۰۵۳ میلیون لیره ـ استرلینك بوده است که بدین ـ ترتیب ۲٦ میلیون لیره استرلینك در ظرف یکماه از ذخیره پولی انگلستان کاسته شده است .

در ماه‌های مارس و فوریه۱۹٦۱ نیز به ترتیب ٦۲ میلیون لیره و ۱۸میلیون لیره استرلینك ازذخیره پولی انگلستان تقلیل یافت .

مصرف محصولات نفتی

لندن ـ سه ماه‌مه ـ یونایتدپرس ـ مصرف محصولات نفتی انگلستان درسال ۱۹٦۰ نسبت بسال۱۹۵۹ برابر ۱٦ در صد افزایش یافته است بموجب آماری که از طرف پترولیوم انفورمیشن انتشار یافته است محصولات نفتی انگلستان در سال ۱۹٦۰ برابر ۰۳۷ ر٦۹٦ ر٤۲ تن بوده است در حالیکه این رقم درسال ۱۹۵۹ برابر ٦۱ر ۵۱٤ر۳٦ تن بوده است .

تنها مصرف بنزین‌در انگلستان در مدت یکسال۷ در صد افزایش یافته و مصرف بنزین انگلستان‌در سال ۱۹٦۰ برابر ۱۸٤ر٦۲۵ر۷تن ودرسال ۱۹۵۹برابر ۵٦۹ ر۱۲۳ر۷ تن بوده است .

ارز ●●● طلا

بهای انواع ارز و مسکوك طلا دربازار آزاد تهران

قیمت بریال

دولارنقد	۸۲٫۵۰	پهلوی	٦۹۰
دولار حواله پستی	۸۰	نیم پهلوی	۳٤۷
پوند نقد	۲۳۵	ربع پهلوی	۱۷۳
پوند حواله پستی	۲۲۳٫۵۰	ژرژ قدیم	۷۷۰
مارك نقد	۲۰٫۷۵	ژرژ جدید	۵۷۰
مارك حواله پستی	۲۰	لیره عثمانی قدیم	٦٦۰
فرانك فرانسه نقد	۱۷	لیره عثمانی جدید	۵۱۵
فرانك فرانسه پستی	۱٦٫۵۰	پانزده مناتی	۱۵۲۰
هزارلیر ایتالیا نقد	۱۳۰	ده مناتی	۱۰۰۰
هزار لیر ایتالیا پستی	۱۲۸	پنج مناتی	۳۹۰
فرانك سوئیس نقد	۱۹	بیست دولاری	۳۳۵۰
فرانك سوئیس پستی	۱۸٫٦۰	دولار مکزیکی	۳۸۰۰
لیره‌ترك اسکناس بزرك	٦٫۰۵	طلای شمش	٤۲۱
روپیه پاکستان نقد	۱۱٫۳۵	نقره قدیم	۱۰۷
روپیه هندوستان نقد	۱۱٫۵۰	نقره جدید	۲۳٫۲۵

ساعات کار بانك ایرانیان

ساعات کار باجه ها ی‌بانك ایرانیان از شانزدهم اردیبهشت به شرح زیر خواهد بود :

ایام هفته به غیر از روز های پنجشنبه از ساعات ۷و ربع‌تا۱۲ونیم پنجشنبه ها از ساعت ۷و ربع تا ۱۲

باجه های دریافت شعبه مرکزی و حافظ عصر ها (بغیر از روز های تعطیل) از ساعت ۱۷ تا ۲۰ باجه های دریافت شعبه بازار عصر ها (بغیر از روز های تعطیل) از ساعت ۱٦ تا ۱۹

IRMER & ELZE

ایرمر و الزه

کمپرسورهای مجهز به موتور دیزل هواخنك

دویتس

شاهکاری از صنعت بدون رقیب آلمان

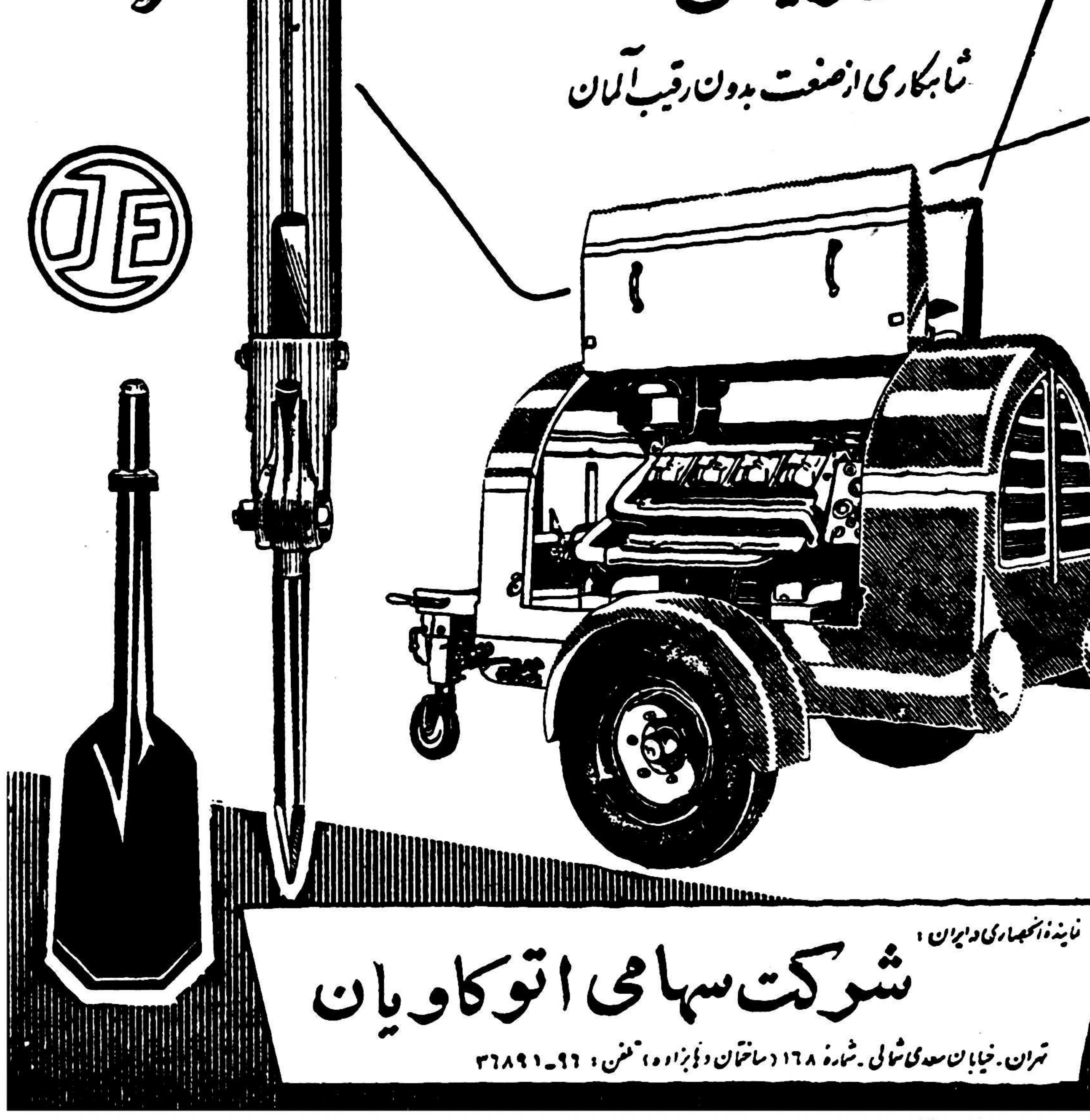

نماینده انحصاری در ایران :

شرکت سهامی اتوکاویان

تهران ـ خیابان سعدی شمالی ـ شماره ۱٦۸ (ساختمان دهزاده) تلفن : ۹٦ ـ ۳٦۸۹۱

فروشگاه لوازم یدکی : تهران ـ خیابان سعدی شمالی ـ ابتدای خیابان مطبوعی ـ شماره ۹ تلفن ۹٦ ـ ۳٦۸۹۱ و در شهرستانها نمایندگان مجاز

تعمیرگاه و سرویس مجهز تحت نظر مهندسین آلمانی و متخصصین ورزیده ایرانی : تهران خیابان اشرف ـ غرب بیمارستان پهلوی . تلفن : ۱۳ ـ ٦۸٤۱۱

آ ـ ٤٦۵۰

آگهی دعوت صاحبان سهام

بدین وسیله از صاحبان سهام شرکت سهامی ریسندگی و بافندگی خوزستان دعوت می شود که برای تشکیل مجمع عمومی عادی سالیانه شرکت در ساعت ۵ بعد از ظهر روز شنبه ۳۰ اردیبهشت ماه ۱۳٤۰ در محل دفتر شرکت حضور بهمرسانند .

دستور جلسه

۱ـ استماع گزارش مدیران و بازرسان .

۲ـ ملاحظه و تصویب ترازنامه سال ۱۳۳۹

۳ـ تجدید انتخاب هیئت مدیره .

٤ـ تجدید انتخاب هیئت بازرسین .

آ ـ ٤٤۵۰ ۱ـ ۲ شرکت سهامی ریسندگی وبافندگی خوزستان

کمپرسور ـ کنگاسور ـ بتونیر ـ الواتور ـ پمپ

شرکت سهامی سیبرات خیابان تخت جمشید شماره ۲۹۲ مقابل سفارت آمریکا تلفن ٦۹۰۳٦

آ ـ ٤۵۸۰

ساعات کار بانك اعتبارات ایران

از تاریخ شنبه شانزدهم اردیبهشت ماه ۱۳٤۰ تا اطلاع ثانوی ساعات کار بانك اعتبارات ایران به قرار زیر خواهد بود :

اداره مرکزی و شعبه بازار

روز های هفته از ساعت ۷٫۱۵ صبح تا ۱۲

پنجشنبه ها از ساعت ۷٫۱۵ صبح تا ۱۱٫۳۰

شعبه تخت جمشید

از ساعت ۸ صبح تا ۱۲ عصر ها از ساعت ۵ تا ۸

شعبه عباسی

از ساعت ۷٫۳۰ صبح تا ۱۲ عصر ها از ساعت ۵ تا ۷٫۳۰

آ ـ ٤۵٦٦

ROTISS-O-MAT

ماشین‌های جوجه کبابی مشهور

روتیس اومات

به گنجایش ۳۵ ـ ۲۸ و ۹ عددی رسید

نمایشگاه سونی خیابان نادری تلفن ٦٤۱٤۵

۱ـ ۵ آ ـ ۳۰٦٤ آ.آ.

آگهی دعوت مجمع عمومی عادی سالانه شرکت سهامی سیمان تهران

از صاحبان سهام شرکت سهامی سیمان تهران طبق ماده ۳۹ اساسنامه دعوت می شود که ساعت ۵ بعد از ظهر روز شنبه ۲۷ خرداد ماه ۱۳٤۰ برای شرکت در مجمع عمومی عادی سالیانه در محل شرکت واقع در خیابان شاهرضا کوچه فتوحی حضور بهمرسانند .

دستور جلسه :

استماع و تصویب گزارش هیئت مدیره و بازرسان شرکت

تصویب ترازنامه .

انتخاب دو نفر بازرس .

آ ـ ٤۲۱۸ هیئت مدیره شرکت سیمان تهران

صاحبان ساختمان

اگر موزائیك های ساختمان شما کثیف شده ویا در موقع‌فرش کردن بالاو پائین پیدا کرده هیچ نگران نباشید با ماشین مخصوص بزرك موزائیك یاتوارتن را صاف نموده و پالیش می نماید به تلفن شماره ۷۱۸۱۹ و ٦۹۰۵۸ یا ٦۹۷۹۳ اطلاع دهید ۱ـ ۲ آ ـ ٤٤۷٦

آگهی مناقصه

شرکت فیربال (تهران خیابان تخت جمشید چهار راه روزولت شماره ٤۱۳ و ٤۱۵) به نمایندگی از طرف وزارت جنك تهیه ونصب فر و مشعل جهت سرباز خانه و نانواخانه سرباز خانه های شاه آباد و مراغه را به مناقصه می گذارد علاقمندانی که با دادن اطلاعات لازمه نسبت به خود داوطلبی خودرا قبل از اول خرداد ۱۳٤۰ اعلام نمایند و صلاحیتشان طبق اطلاعی که مستقیما طی نامه به آنان داده خواهد شد از طرف شرکت فیربال محرز شناخته شود می توانند برك شرایط و مشخصات و نمونه پیشنهاد و قرار داد را دریافت و با اطلاع و بصیرت کامل پیشنهاد خودرا تسلیم و در موعد مقرره با مدارك فوق تسلیم نمایند . آ ـ ٤۲٤۹ فیربال

آگهی ساعات کار بانك رهنی

ساعات کار بانك رهنی ایران (اداره مرکزی ـشعب غرب و شرق و صندوق پس انداز مسکن) از روز شنبه شانزدهم اردیبهشت ماه ۱۳٤۰ تاپایان‌شهریور ماه ۱۳٤۰ برای ارباب رجوع به شرح زیر خواهد بود :

ایام هفته باستثنای تعطیلات رسمی ازساعت۷و ربع صبح تا ساعت ۱۲ ظهر پنجشنبه ها ازساعت ۷وربع صبح تا ۱۱و نیم

۱ـ ۲ آ ـ ٤٤۹٦ بانك رهنی ایران

اعطای اعتبار جهانی بمسافرین ایرانی عازم خارج

داینرز کلوب ایران از مسافرین ایرانی که عازم خارج می باشند دعوت می نماید جهت مذاکره در مورد اعطای اعتبار جهانی بداینرز کلوب ایران خیابان شاهرضا جنب کالج شماره ۱٤٤ مراجعه فرمایند . و یا با تلفن های ٦۰۲۰۱ و٦۰۲۰۲ و ٦۰۸۱٦ مکالمه فرمایند .

تشکیلات اعتبار جهانی داینرزکلوب

آ ـ ٤٦٤٤

قابل توجه صاحبان صنایع

تهران‌نو و تهران پارس

شعبه فروشگاه شرکت سهامی خشکه و فولاد (بهلر)

بزودی افتتاح خواهد شد

نشانی : اول خیابان تهران‌نو ـ جنب تعمیرگاه رمضان بیگی شماره ٤۱۵ و ٤۱۷

قدرت ملت‌ها ناشی از نیروهای مسلح نیست

خاطرات مونتگمری

فاتح نبرد العلمین

ترجمه : غلامحسین صالحیار

-٦٦-

نیروی هر ملتی در خصوصیات ملی آن و قدرت کار وشور و هیجان مردم نهفته‌است

اکنون نوبت ایزنهاور است. او مردی برجسته و بسیار دوست داشتنی است . من اولین بار اورا در بهار سال ۱۹۴۲ در انگلستان، فقط برای چند دقیقه دیدم، و این دیدار تاثیر چندانی در من باقی نگذارد.

دومین بار اورا در سال ۱۹۴۳ در تونس ملاقات کردم . در آن موقع ارتش هشتم از العلمین پیش آمده ودر شرف الحاق به نیرو - هائی بود که در سال ۱۹۴۲ درشمال افریقا پیاده شده بودند.

ما باهم بسیار حرف زدیم و سرعت انتقال و ایجادحس‌اعتماد و جلب محبتی که از مخاطب خود می توانست بکند بلافاصله در من اثر گذارد.

او بشدت به سیگار معتاد بود وحتی یك روز قبل از اینکه صرف صبحانه را آغاز کنیم ، سیگاری روشن کرد .

من بلافاصله از کنار او بلند شده و روی صندلی دیگری‌نشستم. ایزنهاور متوجه شد که نمی خواهم ناشتا درحلقه دود محاصره شوم. از اینرو از من معذرت خواستو فورا سیگار خودرا خاموش کرد.

من از همان روزها تا پایان‌جنك با آلمان، در سال ۱۹۴۵ تحت فرماندهی او کار کردم.

خوانندگان حتما بخاطر دارند که ما غالبا درباره استراتژی‌وحتی تاکتیك جنگهائی که درآن‌شرکت داشتیم ، بایکدیگر مشترك‌العقیده نبودیم . اما تاریخ هرگز درباره اختلافات شرافتمندانه ما ، بغلط قضاوت نخواهد کرد.

گرچه نمی توان‌مسئولیت‌اقدامات عظیمی نظیر آنچه‌راکه درجنك‌دوم جهانی انجام شد ، بعهده یك‌فرد گذارد، اما در اینجا باید صادقانه اعتراف کرد که بدون شك سهم عمده افتخار و حیثیتی که ازاین راه کسب شده ، متعلق به‌ایزنهاور است .

من نمی توانم ایزنهاور را بمعنی واقعی کلمه جزء سربازان درجه اول قلمداد کنم .

شاید او روزی سرباز درجه اول بشود، بشرط آنکه فرماندهی مستقیم و یك لشگر ، یك سپاه ، یك ارتش را بعهده بگیرد و این سلسله مراتب را طی کند.

متاسفانه ایزنهاور این مدارج را ندیده است . اما ایزنهاور یك فرمانده عالی بزرك ویك سیاستمدار نظامی است .

من کسی را جز او سراغ‌ندارم که می توانست دستگاه نظامی عظیم متفقین را در راهی که در پیش داشت اداره کند و بین‌تمام نظریات مختلف و متضادی که‌وجود داشت تعادل برقرار سازد .

فقط پس از جنك بود که من توانستم شخصیت واقعی اووهمچنین همسر دوست داشتنیش ، مامی را درك کنم .

پس از جنك او رئیس کل‌ستاد ارتش امریکا بود ومن ریاست کل ستاد ارتش‌انگلستان رابعهده داشتم.

در ماه اکتبر ۱۹۴٦ من او را در واشنگتن ملاقات کردم و مذاکرات مفصلی بعمل آوردیم.

پس از آن در سالهای ۱۹۵۱ و ۱۹۵۲ هردوی ما در اروپابایکدیگر خدمت میکردیم او فرمانده عالی نیروهای ناتو بود و من بعنوان معاون وی انجام وظیفه میکردم .

پس از آن ایزنهاور به ریاست جمهوری امریکا رسید و باز هم من مرتبا بدیدار او و «مامی» می‌رفتم و غالبا آنها را در کاخ سفید یا مزرعه شخصی ایزنهاور در «گیتسبورك» ملاقات میکردم .

بدین ترتیب دوستی ما مرتبا توسعه مییافت و من اکنون نسبت باو در خود احساس محبت و احترام عمیقی میکنم .

من در باره تاریخ امریکا مطالعات فراوانی دارم و عقیده‌مندم که مورخین خواهند نوشت که ایزنهاور این کشور را به بالاترین و شایسته ترین مکانی که در خور آن بوده رسانده است .

ایزنهاور مغزی فعال دارد واز وسعت اطلاعات فراوان برخوردار است اما راز قدرت او درخصوصیات انسانیش پنهان است . او انسانی بسیار بزرك و برجسته است .

همانطور که مغناطیس قطعات فلز را بسوی خود می کشد او نیز می تواند انسانها را بسوی خویش جلب کند و بر قلوب آنان مسلط شود .

کافی است که او بشما لبخند بزند و بتواند اعتمادتان را بدست آورد.

من هر وقت که ایزنهاور را ملاقات می‌کنم همان احساسی را دارم که در برخورد با مجسمه لینکلن در خود مییابم .

اینك که اظهار نظرم درباره این چهارتن بپایان رسیده است باید از دوستان دیگری که پس از آنان قرار گرفته اند نام ببرم . در میان این عده مارشال تیتو ، پاپ اعظم و دگرسالازار نخست‌وزیر پرتقال را می توانم ذکر کنم .

یك مسئله دیگر کسب تجاربی است که از مسافرت های متعدد خود کرده ام . از روی بلیط های‌هواپیما هائی که باآنها مسافرت کرده ام روشن می شود که از سال ۱۹۴۴ تا ۱۹۵۸ متجاوز از ٦٤٠ هزار کیلومتر پرواز کرده و ۲۲۰۰ ساعت در فضا بوده ام . این مسافرتهای گوناگون مرا معتقد ساخته که هر ملت مسائل خاص‌خویش و نقطه نظر های معینی دارد که باید دیگران آنرا درك‌کرده و مورد احترام قرار دهند .

مثلا کودکان امریکائی با اعتقادات معینی رشد می کنند و هرگز هیچ عاملی نمی تواند این اعتقادات راتغییر دهد .

یا مردم انگلیس هرگز ازیك‌شخصیت مقتدر و یا یك رهبر پیروی نخواهد کرد ،مگر آنکه مرعوب شده‌باشد .در غیر اینصورت آنها همواره ترس این را دارند که چه کسی رهبری را در دست خواهد گرفت .وینستون‌چرچیل در اینمورد ،نمونه خوبی‌بشمار میرود مسئله دیگری که در نظر من مهمتراز همه بشمار میرود اینست که قدرت یك ملت به نیروهای مسلح آن‌مربوط نیست بلکه این‌قدرت ارتباط به خصوصیات ملی ، بمردم یك کشور ، به قدرت کار این مردم و شوروهیجان آنها د ارد .

(ناتمام)

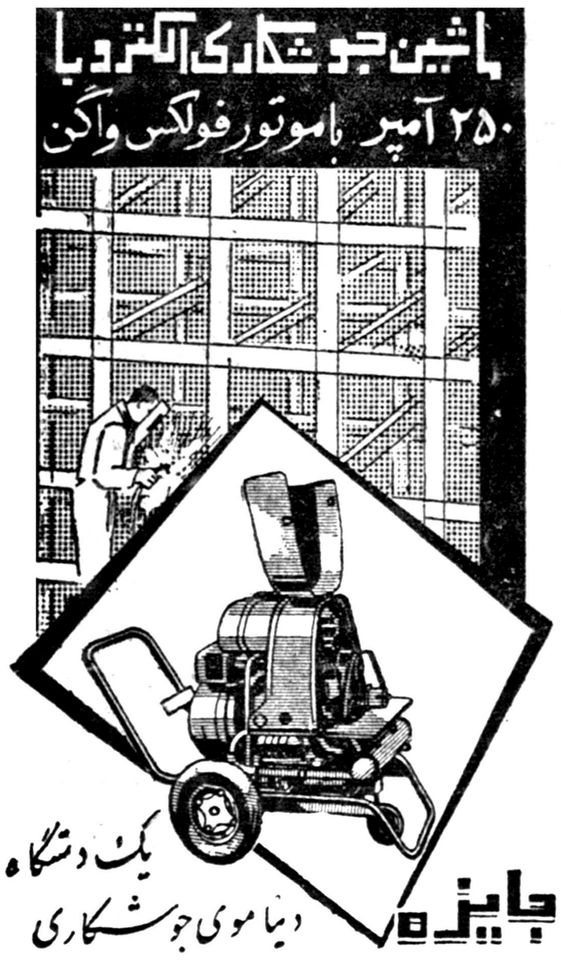
ماشین جوشکاری الکتروبا
۲۵۰ آمپر باموتور فولکس واگن
یک دستگاه
جایزه
دنیا موی جوشکاری
در پایان هرسال بقید قرعه به یکی از خریداران داده میشود
فروشگاه بهلر
خیابان خیام نبش پارک شهر تلفن ۳-۳۰۴۵۷۱

روزهای خوش زندگانی شما چگونه گذشته است؟

اگر کداک باشما باشد

خاطرات شیرین زندگی نیز همیشه باشما خواهد بود

دارای هر نوع دوربین هستید برای نتیجه عالی

فیلم کداک مصرف کنید

Kodak

نمایندگی کداک میدان مخبرالدوله تلفن ۳۳۵۴۳

دوزندگی کاپری
لباس دلخواه شما در یک هفته وشلوارتک را در ۲۴ ساعت میدوزد - مخبرالدوله جنب قنادی نوشین - پاساژ امامی تلفن ۳۰۵۴۷۷

تعمیرگاه Peugeot SERVICE
پژو
تهران خیابان قزوین بین دخانیات وچهارراه عباسی.
تلفن ۵۸۰۱۰۵

نقشه ساختمان
فراز نو تلفن ۳۰۲٦۰۱
آ-۲۹۵۷ ۱-۲۰

ماشینهای جوجه کشی
کارخانه کرمانی
بظرفیت ۷۵ الی ۱۰۰۰ تخم مرغ
تهران خیابان سیروس ایستگاه کلانتری شماره ۸۶۷
تلفن: ۵۲۹۰۴

آ- ٤٦۰۲

آگهی شرکت واحد

به منظور رفاهیت اهالی محترم تهران در مراسم شرکت چهلمین روز رحلت حضرت آیت‌اله‌العظمی حاج آقا حسین بروجردی نوراله‌مرقده در مسیر تهران و قم سرویس کامل اتوبوس رانی از ساعت ۵و نیم صبح الی ۱۲ شب دایر و در ایستگاه های زیر آماده حمل مسافر خواهدبود:

۱- میدان سپه
۲- شمس العماره
۳- شهر ری
٤- میدان شوش
۵- میدان مولوی
٦-میدان اعدام
۷- میدان شاه
۸- میدان شهناز
۹- میدان ارك
۱۰- میدان خراسان
۱۱- میدان قزوین
۱۲- سبزه‌میدان

آ-٤٦۸٤ ۱-۲ شرکت واحد اتوبوسرانی

کولر کریر
درپناه کولر کریر
ازگرمای سوزان تابستان درامان خواهید بود
کولر کریر
باسرویس مجهز دارای بزرگترین قدرت خنک کن - بی صدا وکم مصرف.
کولرکریر بدست کسانی ساخته شده که صنعت تهویه مطبوع رابوجود آورده وبیش ازنیم قرن درجهان رهبری کرده اند
نماینده انحصاری:
شرکت شعله خاور
خیابان تخت جمشید - چهارراه بهار - تلفن ٦۸۹٦۲-٦۸۹٦۱
Carrier

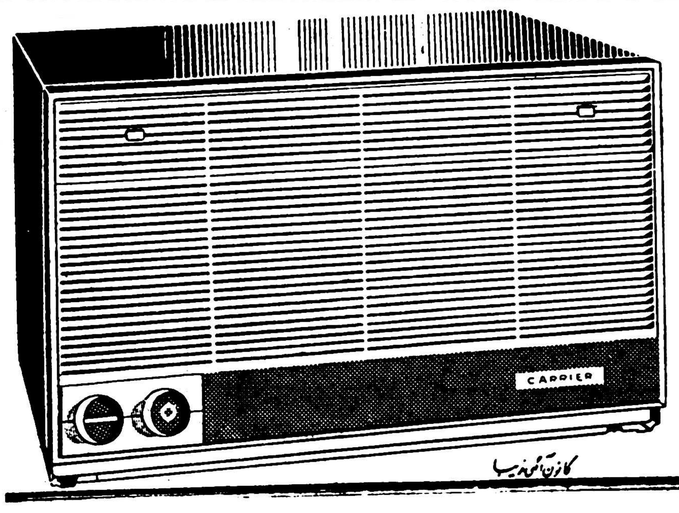

آگهی حراج

اداره مهمانخانه های بنیادپهلوی مقداری اثاثیه و اشیاء مستعمل را باوضع موجود و در محل کنونی در محوطه انبار کاخ بنیاد پهلوی واقع در خیابان پاستور از طریق مزایده حضوری به فروش میرساند کسانی که مایل به خرید اثاثیه مزبور می باشند می توانند قبلا به شعبه انبار اداره مزبور مراجعه و فهرست اشیاء فروشی را ملاحظه نموده و در جلسه حراج که در ساعت ۹ روز سه شنبه ۱۹ر۲ر۴۰ شروع خواهد شد شرکت نمایند.

آ-٤۵۸٦ ۱-۲

اشکودای جدید زیباترین اتومبیل سال

کارخانجات اتوموبیل‌سازی اشکودا با ٦۰ سال سابقه درخشان همه‌ساله کوشش میکندکه زیباترین و محکمترین اتوموبیل سال را عرضه نمایند .

اشکودا دردونوع مختلف
اشکودا اکتاویا
ŠKODA Octavia
اسپرت‌مدل فیلیسیا
ŠKODA Felicia

برای کسب اطلاعات بیشتر وخرید به شرکت تجارتی ایران واشکودا - تهران چهارراه یوسف‌آباد - شماره ۲۰۳ - تلفن ٤۹۸۱٤ یا ٤۲۰۵۹ مراجعه فرمائید

آ- ٤٦۵۸

اعلامیه وزیر دربار در پاسخ اطلاعات یک سند تاریخی است

دادگستری و مردم باید از این سند استفاده کنند

جناب آقای مسعودی

من هم مانند هزاران نفر ازخوانندگان روزنامه اطلاعات مقالات شما را در بازگشت از اروپا میخوانم و باعلاقه خاصی دنبال می کنم زیرا آنچه شما بعنوان گله و شکایت و انتقاد اززبان دانشجویان ایرانی مقیم اروپا تعریف ونقل می کنید همان مسائلی است‌که قاطبه جوانان و مردم اینکشور ازآن گفتگو می کنند و خوشبختانه امروز آنرا در یك روزنامه کثیرالانتشار می خوانند ،مانیز باین تبعیضات و حق کشیها ، باین خاصه خرجیها واعمال نفوذ های خطرناك و بیجا که باعث دلسردی هر فرد اصلاح طلب وعلاقمند باین آب و خاك است اعتراض می کنیم ، انتقاد می کنیم و متاسفانه حرفهای ما را کمتر می شنوند ،و یا وسیله لازم و مفیدی نظیر نشریه اطلاعات‌که خوانندگان فراوانی دارد برای تبلیغ و یا اظهار نظریات خود در دست نداریم . بگذارید قبل از آنکه وارد اصل مطلب شویم یك تقسیم بندی ساده بکنم و پس ازآن از صحبت هایم نتیجه گیری نمایم .

در حال حاضرجوانان ایرانی به‌چند گروه تقسیم شده اند . گروهی اصولا بمسائل سیاسی و اجتماعی نمی اندیشند و علاقه ای باجتماع خود نشان نمی دهند و شاید علت عمده این عدم علاقه بمسائل سیاسی و اجتماعی‌که بضرر یك جامعه زنده و مثبت است این‌باشد که هیچوقت به جوانان فرصت و مجال صحبت کردن و اظهار نظر کردن نداده اند ویاآنقدر بی اعتنائی دیده اند وتحقیرشده اند که صلاح را در آن دیده اند که دهزبان بریده بکنجی نشینند و دم نجنبانند ».

عده ای از جوانان ما نیز متاسفانه تسلیم نظریات و افکاری شده اندکه بهیچوجه با سنن اجتماعی و عقاید و اصالت قوم ایرانی توافق ندارد .

دسته دیگری از جوانان‌که‌اکثریت دارند همانطور که شما نوشته اید‌به میهن و سنن باستانی خود علاقه‌نشان می دهند و آرزومند ترقی و تعالی زندگی مردم کشور خود می باشند ، سازنده و مثبت هستند این دسته‌از جوانان همیشه با شایعات و مسائلی روبرو هستند که روح حساسشان‌را می آزارد و انتظار دارند که صحت و سقم این‌شایعات برایشان روشن شود . از جمله همانطور که شما نیز از قول دانشجویان ایرانی مقیم اروپا نقل کرده‌اید هرروز در گوشه و کنار میشنوند که افراد خاندان سلطنت در بعضی‌امورمداخله میکنند و یا فلان کله گنده در فلان اداره چند میلیون تومان بالا کشیده است ...

من و هر جوان دیگر ایرانی می‌خواهیم بدانیم که آیا واقعا این حرفها صحیح است یا تهمت ودروغ است ، میخواهیم بدانیم که‌آیادرست است که در پناه نام شاهنشاه عده‌ای سوء استفاده میکنند ؟ خوشبختانه شما در سر مقالات اخیرهمین‌سئوالات را از زبان جوانان گروه سوم مطرح کرده‌اید و آقای‌علاءوزیردربارنخستین مرجعی بوده‌اند که بشما جواب مثبت داده و رسما اعلام کرده‌اند که دربار و شخص اعلیحضرت مایل هستند بشایعه دخالت خاندان سلطنت در امور دولتی رسیدگی شود .

جواب دربار بمقالات شما و در حقیقت بسئوالات‌طبقه‌جوان‌وروشنفکر سند بزرگیست که ملت ایران باید از آن استفاده کند ، دادگستری‌آنرا بکار اندازد و برای همیشه باین شایعات خاتمه بدهد .

آقای مسعودی : حالا که شما سخنگوی ما شده‌اید ، حالا که شما این پرچم را بدوش کشیده‌اید و میخواهید از هیئت حاکمه‌جواب‌بکشید ما انتظار داریم تاپایان این پرچم را از روی دوش بزمین نگذارید بجلو بروید و حقایق را بنویسید ،نظریات طبقه جوان و روشنفکر را منعکس کنید و بخواهید که حقایق روشن شود . از مردم دعوت کنید مدارك و اسنادخودرا‌ارائه دهند ، ازدادگستری بخواهید که دادگاه مخصوصی برای رسیدگی بشکایات و مدارك مردم تشکیل دهد ، بمردم اطمینان بدهید که از طرح شکایات خود بعذر اینکه در این مملکت هیچوقت یك مقام‌بالا مرتبه بپای میز محاکمه نرفته‌صرفنظر نکنند چون در همین چند روز اخیر هنگام بحث پیرامون مقالات جنابعالی عده‌ای میگفتند که چه کسی جرئت اظهار و طرح اینگونه شکایتها را دارد ؟ چنان از شاکی زهر چشم میگیرند که دیگر هرگز جرئت حرف زدن را نداشته باشد ،

آقای مسعودی شما باید چنان محیطی بوجود آورید که مردم ازطرح شکایات خود نهراسند ، طبقه جوان طالب یك دموکراسی واقعی است ، شاه مملکت بشما جواب داده است که مردم میتوانند با استفاده ازاصول دمکراسی شکایات خودرا مطرح کنند مردم باید در عمل معنی و مفهوم دموکراسی را بفهمند آقای مسعودی من بعنوان یکنفر خواننده روزنامه و بعنوان یك جوان ایرانی که علاقمند بمیهن خود میباشد و دوست دارد که ریشه فساد و فلاکت از سرزمینش کنده شود تقاضا دارم این مطلب را دنبال کنید ، بگذارید برای یکبار هم که شده مردم به‌بینند که‌دراین‌مملکت راه تازه‌ای گشوده شده و اگر در خاندان سلطنت هم اشخاصی باشند که بخواهند از موقعیت خود بطریق ناصوابی استفاده کنند مثل تمام کشور های دمکراسی جهان تحت تعقیب قرار میگیرند و محاکمه‌میشوند

همانطور که گفتم وزیر دربار‌بشما یك سند‌بزرك تاریخی داده‌است وزیر دربار با پاسخ اخیر خود به اطلاعات میگوید در مملکت دموکراسی هست و اگر کسی شکایتی دارد حتی اگر متهم از اعضای خاندان سلطنت باشد میتواند او را بپای میز محاکمه‌بکشد. از این سند استفاده کنید ، آنرا تبلیغ کنید ، مفاد آنرا باردیگرباطلاع مردم برسانید و به آنهابگوئید‌بیایند حرفشان را بزنندمدارکشان راتحویل دهند و به آنها اطمینان بدهید که اطلاعات هم‌از دعاوی آنهادفاع‌میکند.

حبیب‌اله کیهانی

---

۱۰۰ سئوال از جوانان ومعادل ۳۰۰٫۰۰۰ ریال جایزه از تی.بی.تی

دیروز مجله اطلاعات جوانان همراه باسری مسابقه صد سئوالی کمیاب شد . وصبح شنبه نایاب خواهد گردید . اتومبیل‌سواری پژو مدل ۶۱ ـ یخچال لئونارد تلویزیون ـ رادیوگرام ـ رادیو ـ دوچرخه‌راج ـ دیك‌زودپز و اطوبرقی جوائزی استکه شرکت مجهز تی.بی.تی برای این مسابقه عظیم تقدیم میکند .

از ۲۷ اردیبهشت‌ماه

مسابقه بزرك کودکان

درمجله اطلاعات کودکان شروع میشود

دونفر از کودکان برنده باتفاق یکنفر سرپرست یکماه درسواحل دریای مدیترانه گردش میکنند واز تاسیسات فرهنگی بازدید مینمایند .

شرکت مسافربری میهن‌تور وسیله ایاب و ذهاب و پذیرائی برندگان خوشبخت را عهده‌دار شده است

کودکان ایرانی خودرا برای شرکت دربزرگترین مسابقه آماده میکنند

هراتومبیل سواری بیك‌ترموس کلمن برای نگهداری یخ ویك یخدان‌کلمن برای استفاده از اغذیه و میوه‌جات تازه وخنك نیازمند است .

نفر بخیر

اگر یخدان و ترموس کلمن رافراموش نکرده باشید حتما بشما خوش خواهد گذشت

درمسافرت و پیك‌نیك ترموس و یخدان کلمن را فراموش نکنید .

آ ـ ۴۵۹۸

اطلاعات هوائی

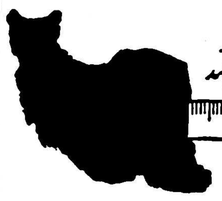

با اخبار و مطالب جالب خود ایران و کشورهای بزرگ را هم نزدیك میکند

اطلاعات هوائی برای محصلین بانصف قیمت

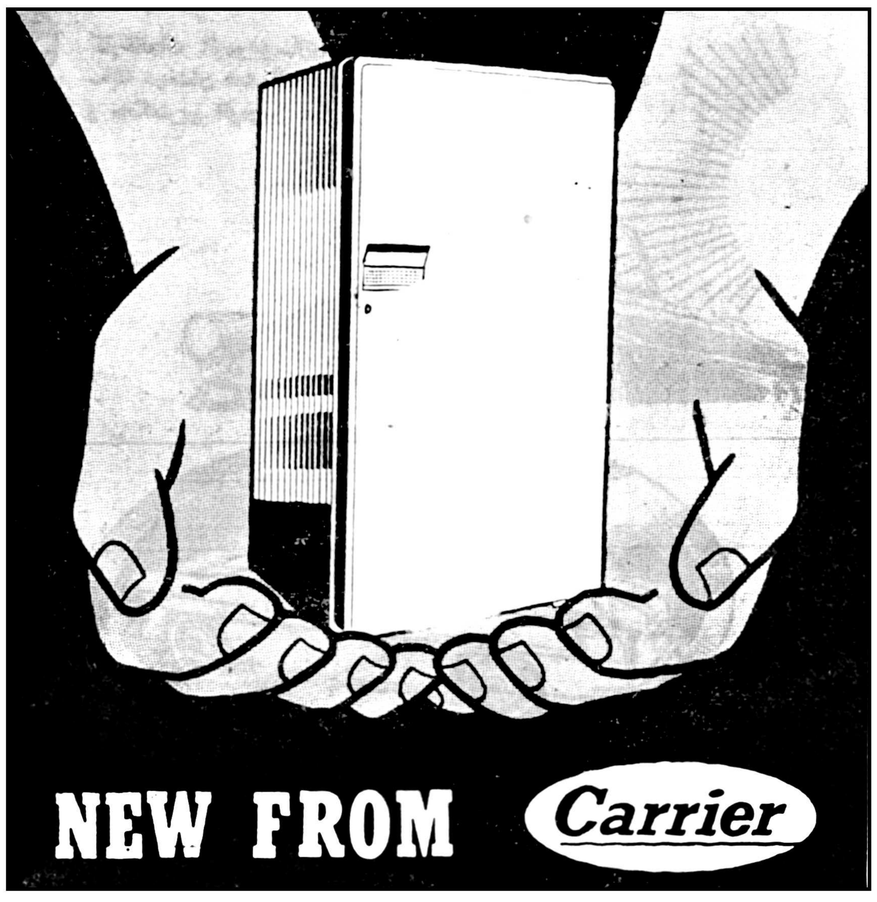

فریزر کریر

انبار تابستانی ...

در فریزر کریر غذا و یا محتاج یکماه را میتوانید ذخیره کنید. فریزر کریر جادار ـ کم مصرف ـ با دوام

برای رستورانها ـ هتل ها ـ بیمارستان ها و خانواده های بزرگ

نماینده انحصاری : **شرکت شعله‌خاور** خیابان تخت جمشید ـ چهارراه بهار ـ تلفن ۶۸۹۲۲ ـ ۶۸۴۲۱ ـ ۶۹۲۴۷

آ ـ ۴۵۳۲

ČKD یکی از بزرگترین کارخانجات سازندهٔ دستگاههای سردکن در اروپا

ČKD علاوه برتهیه ماشین آلات کامل نیروی آب توربین وغیره که شهرت جهانی دارند ؛ کلیه لوازم مربوط بدستگاههای سردکننده و منجمدکننده ـ بستنی سازی وزمین یخ سرسره بازی راتهیه میکند

کمپرسورهای آمونیاکی و دستگاههای از ۱۰۰۰۰ کالری درساعت وهمچنین کمپرسورهای فرون و دستگاههای از ۴۰۰۰۰ کالری درساعت و دستگاههای سردکن نوع مطح ـ دستگاههای سازندهٔ قالب یخ بظرفیت ۱۰۰ و ۲۰۰ کیلوگرم درساعت

ساخت چکوسلواکی رضایت عموم مشتریان رافراهم نموده است .

تهیه کننده :

TECHNOEXPORT

PRAHA — CZECHOSLOVAKIA

برای کسب اطلاعات بیشتر به :

وابسته بازرگانی سفارت چکوسلواکی ـ تهران ـ خیابان تخت جمشید ـ نبش کوچه بندر پهلوی ـ تلفن ۶۸۸۵۶ مراجعه فرمایید

کارزان فنی زیبا

آ ـ ۴۵۱۸

کارخانه اسفالت

۵ تنی ـ ۱۲ تنی ـ ۲۰ تنی موجود ایران

تهروپ ـ میدان فردوسی تلفن ۴۲۲۸۲

۱ ـ ۱۰ آ ـ ۱۸۱۲

عبور از پنج قاره

محققاً شورویها قبل از پایان ۱۹۶۱ یك پایگاه در کره ماه خواهند ساخت

روز ۱۵ آوریل گذشته ساعت دو و نیم بعداز ظهر در پایان مصاحبه مطبوعاتی که در خانه دانشمندان در مسکو ترتیب داده شده بود از یوری گاگارین سئوال شد .

ـ آیا موشك « وستوك » که با آن به ماوراء جو مسافرت کردید قادر است تا کره ماه برود ؟

گاگارین پاسخ داد ـ این موشك برای مسافرت بکره ماه ساخته نشده است ولی میتوانیم اعلام کنیم که دولت شوروی در حال حاضر مشغول ساختن موشکی است که بتواند در کره ماه فرود آید اشخاصیکه با روحیه گاگارین آشنائی دارند و میدانند این شخص تاچه حد در امور علمی و فنی و بطور کلی مطالبی که مربوط به پیشرفتهای روسیه شوروی در تسخیر فضا است از اظهار هر موضوعی ولو بی اهمیت خودداری میکند وقتی سخنان گاگارین را شنیدند مطمئن شدند که گاگارین بدون مطالعه این اظهارات را نکرده است و شاید دانشمندان روسی خواسته اند این افتخار نصیب اولین قهرمان فضاشده واز زبان او بدنیا اعلام گردد که هدف دزمین موشك حامل انسان شوروی کره ماه است .

باید اطمینان داشت که تا پایان سال جاری روسها موفق خواهند شد اولین پایگاه خودرا در کره ماه بپا دارند و آنرا بطور دائم در آن کره برپاسازند .

این پایگاه علمی که در حدود هفت تا هشت تن وزن خواهد داشت ازکره ماه بطور دائم اطلاعات مختلف راجع به ماه و بطور کلی منظومه شمسی به زمین مخابره خواهد کرد .

دراین پایگاه در حدود بیست دستگاه مختلف علمی قرارداده خواهد شد و منجمله به دوربین های نجومی و رادیو تلسکوپ خود کار وهمچنین فرستنده رادیو تلویزیون مجهز خواهد بود .

« سیریل اوکورود نیکف » دانشمند شوروی که از همکاران نزدیك سدف میباشد متخصص در نجوم و هیئت است اظهار داشت که دانشمندان در حال حاضر احتیاج فوری و مبرمی باین پایگاه در کره ماه دارند تا اطلاعات لازم و دقیق از وضع کرات مریخ و زهره بدست بیاورند و مخصوصا اطلاعات کافی و صحیح از وضع و مبدا شهاب هائیکه در اطراف کره زمین و ماه در حرکت بوده ودراین دو سیاره سقوط میکنند بدست آورند.

۷۰۰۰۰۰ کیلو گرم

موشکی که فعلا در کارخانجات شوروی در دست ساختمان است و باید این پایگاه را به کره ماه برساند از موشکی که ماه مصنوعی وتوسیك را در مدار زمین قرار داد بزرك تر و سنگین تر خواهد بود و تخمینا در که درحدود ۶۰ تا ۱۰۰ میلیارد قوه اسب خواهد داشت .

بقرار اظهارات « دروونیتسین » عضو آکادمی علوم شوروی این موشك خارق العاده دارای موتور هائی خواهد بود در حدود ۶۰ تا ۱۰۰ میلیارد قوه اسب قدرت داشته و مجهز به سیستم پیلوتاژ خودکار بسیار دقیق خواهد بود که بتواند از فضای سیارات دیگر مانند فضای جوی ، کرات مریخ که با جو کره زمین تفاوت فاحشی دارند عبور کنند . این موشك باید قادر باشد که در تمام مراحل خود بطور کاملا مطمئن و بدون آنکه تعادل خودرا از دست بدهد یا خط سیرش تغییریابد حرکت نموده در نقطه مورد نظر در کره ماه فرود آید و هر قدر در طول مسیر با طوفانهای مختلف یا عوامل دیگر مصادف گردد نباید منحرف شود .

طبق اطلاعاتی که نویسنده درمدت اقامت خود در شوروی بدست آورده است آزمایش طبقات مختلف این موشك در اواخر تابستان امسال بعمل خواهد آمد و پس از حصول اطمینان کامل پایگاه بطرف کره ماه گسیل خواهد شد .

اگر این عمل با موفقیت پایان یابد و پایگاه در کره ماه مستقر شود از این پایگاه علمی روزانه در حدود ۳۰۰۰ خبر علمی بکره زمین مخابره خواهد شد پایگاه مجهز بیك دستگاه دوربین فرستنده تلویزیون متحرك میباشد که دائما در حرکت بوده واز سطح کره ماه و بخصوص از آسمان کره ماه عکسهائی بزمین خواهد فرستاد تا عملا بتوانند اطلاعات نجومی جدیدی بدست آورند .

اورود

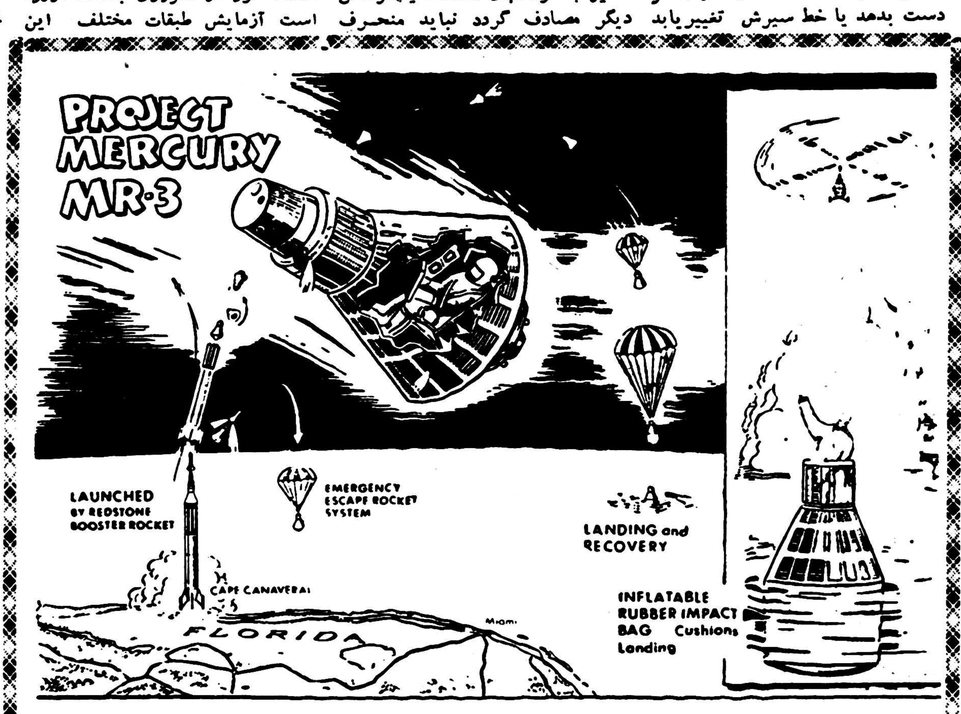

این تصویر جریان حرکت سفینه مرکوری راازابتدای پرتاب تا بازگشت سرنشین آن بزمین نشان میدهد.
آسوشیتدپرس

هشت فیلم پر ارزش در یك فستیوال بزرگ

امسال فستیوال کان بدون تشریفات انجام میشود

باوجود حوادثی که دراین چندروزه روی داده فستیوال کان همان طورکه قبلا اعلام شده بود از سوم تا ۱۸ ماه مه برگذار خواهدشد .

در جلسه ئی که امروز در مجمع مرکز سینمائی تشکیل شد بدنبال تردیدی که در مورد زمان انعقاد فستیوال پیش آمده بود بالاخره اعضای محلی تاریخ فوق را بطور قطعی اعلام داشتند .

ولی بعلت موقعیت خاصی که امسال پیش آمده این اجتماع بین‌المللی ستارگان و کارگر دانان سینما بدون هیچ تشریفاتی برگذار شده و فقط به نمایش فیلم ها اکتفا میگردد .

گردانندگان فستیوال تصمیم گرفته اند مراسم تشریفاتی راحذف کنند و اولین جلسه فستیوال را با نمایش فیلم ها افتتاح نمایند . یکی از تکات جالب فستیوال امسال شرکت سوفیا لورن در آن میباشد . هنرپیشه مشهور ایتالیائی قصد دارد آخرین فیلم خود بنام « سیوچیارا » را در این فستیوال معرفی کند .

یکی دیگر از هنرپیشگان این فستیوال آلن‌دارن است که فیلم چقدر شادی بخش است زندگی اثررنه کلنت را به معرض نمایش خواهد گذارد .

ادتوپرنیگر فیلمی در مورد تشکیل دولت اسرائیل تهیه کرده که آنرا خارج از برنامه نمایش خواهد داد . از جمله شخصیتهای دیگری که در فستیوال امسال کان شرکت میکنند بایدجینالولوبریجیدا و فرانك سیناترا رانام برد .

فیلم های اساسی فستیوال ۱۹۶۱ کان اینها هستند :

۱ـ خوشه‌ای درخورشید : ازدانیل پتریسل در مورد مسئله تبعیضات نژادی با شرکت سیدنی پوایتیه (آمریکا).

۲ـ غیبتی چنین طولانی : از فرانسیس هانری کولپی که اخیرا جایزه لوئی دلوك را ربوده . (فرانسه).

۳ـ چقدر شادی بخش است زندگانی : از رنه کلمنت که در آن آلن دلون رل یك فاشیست جوان را بازی میکند . (این فیلم توسط ایتالیا معرفی میشود) .

۴ـ سیوچیارا : ازویتوریو دسیکا که از نوول آلبرتو موراویا اقتباس شده و سوفیالورن وبلوه‌ند و در آن شرکت دارند (ایتالیا)

۵ـ دوفیلم ژاپونی یکی بنام «شاهزاده مهتابه» از روی یك افسانه قرون وسطی و دیگری بنام «دیوانگی ومحبت جوانی » اثر ایشیگارا درباره ژاپن جدید .

۶ـ قاضی : فیلم سوئدی اثر الف ژوبرك

۷ـ قزاقها : یك فیلم روسی

۸ـ داغ : یك فیلم انگلیسی اثر گی‌گزین .

اورور

یك محاکمه جالب در سوئد :

قاچاقچی فلزات به پرداخت ۴ میلیون کورون محکوم شد

امروز دادگاه عالی گوتنبرك در سوئد یك نفر سوئدی را بشش ماه زندان و پرداخت چهارمیلیون کورون جریمه محکوم کرد .این شخص متهم است که کالاهائی بارزش یازده میلیون کورون را بطور قاچاق ازسوئد خارج کرده‌است .

محاکمه این شخص بدنبال کشف یك باند انجام گردید که مقدار زیادی فلزات پر ارزش از جمله نیکل ومس بکشور های شرقی اروپا فروخته بودند . این معامله در طی سالهای ۱۹۵۵ تا ۱۹۵۷ انجام گرفته بود و در آن سالها دولت سوئد فروش نیکل و مس را از آن جهت که مصرف جنگی دارند بدول شرقی اروپا ممنوع نموده بوده .

دادستان سوئد در ادعا نامه خود میگوید دو نفر از اعضای این باند با اداره خرید کشور های اروپای شرقی و دلالان آنها ارتباط داشته‌اند.

خبرگزاری فرانسه

این حیوان درنده را بکشید

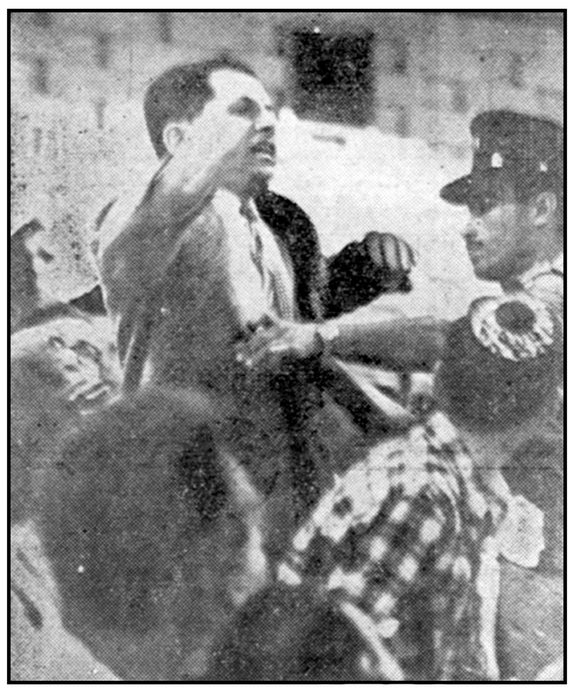

دیروز هنگامیکه ایشمان را بدادگاه اورشلیم آوردند مردی از بین تماشاچیان برخاست و فریاد زد : این حیوان درنده را بکشید ، این مردجانی است چرا اورا محاکمه میکنید اورا بکشید ، بکشید.»

ایشمان در تمام این مدت به چهره او چشم دوخته بود و تکان نمیخورد. مردیکه این بیانات را در دادگاه ایراد نمود ۵۰ نفر ازاعضای خانواده‌اش بدست ایشمان کشته شده‌اند .

آسوشیتدپرس

ادبیات عامیانه

مفتری ومار

بیهوده در باره اجانین پرچانگی میکنند.
ومیگویند که آنهااز عدالت بهره‌ای ندارند .
در صورتیکه آنها هم گاهی حقیقت رارعایت میکنند
و هن نمونه ای از آنرا می آورم برسبیل اتفاق روزی از روزها در جهنم
ماری دوشادوش مفتری با تبختر قدم میزد
وهیچکدام مایل نبودند از دیگری عقب بمانند
دادو فریادشان بهوارفت
که کدام یك برازنده‌ترند که ازدیگری جلو بیفتند
ودرجهنم هم معلوم است پیش دستی باکسی‌است
که به نزدیکان خود بیشتر صدمه رسانده باشد
دراین بحث پرحرارت وبزرك
مفتری درمقابل مار
بزبان خود میبالید
ومادر در مقابل وی نیش خودرا برخ اومیکشید
مارمیگفت که تحمل این تحقیر برایش مقدورنیست
وکوشش میکردکه ازمفتری جلو بیفتد
نزدیك بود که مفتری از مار عقب بیافتد
اما ملك دوزخ طاقتش طاق شد
وخودش خدا اجرش بدهد
بحمایت مفتری قدعلم کرد
ومار راعقب زد
وگفت گرچه خدمات تو را قبول دارم
اما اولویت را حقا به مفتری میدهم
توبدغیظی و نیشت کشنده‌است
ووقتی نزدیك کسی باشی خطرناکی
بدون هیچ تقصیری نیش میزنی
(کم‌کاری‌نیست)
واما آیا میتوانی ازدورادور زخم بزنی
ونیشت مانند زبان مفتری کاری افتاد
وپشت‌کوه هم کسی نتواند ازشر آن پناهنده شود
وازپناه به‌دریاها محروم‌باشد ؟
بنابراین مفتری ازتوزیان بخش‌تر است .
پس‌بدنبال وی بخز ودرآینده‌آرام ترباش
از آن تاریخ مقام مفتریان دردوزخ بالارفت .

آخرین نظریات علم طب درباره ویتامین

ویتامینها کارگران ورزیده‌ای هستند که هریك عمل خطیری برعهده دارند

موضوع ویتامین‌ها وتاثیر آنها در زندگی همیشه مورد بحث محافل طبی جهان میباشد وآنچه اینك میخوانید چکیده آخرین نظریات محافل طبی دراین مورد میباشد :

بدن انسان بموادی احتیاج دارد تا با کمك آنها اغذیه خودرا به صورت قابل استفاده‌ای در آورد. بعلاوه برای آنکه اندام های مختلف بدن وظایف خودرا بخوبی انجام دهند و با یکدیگر هماهنگی داشته باشند موادی بنام هورمون بکار میبردند.

برای تهیه این مواد حیاتی وجود ویتامین حتمی و ضروریست .

کمبود ویتامین در کودکان عوارض خطرناکی را باعث میشود. هم اکنون تقریبا سی ویتامین شناخته شده که بشرح مهم ترین آنها میپردازیم :

ویتامین آ :

این ویتامین برای رشد ضروری است و از عفونت جلوگیری کرده پوست و مخاط را در مقابل عوامل خارجی حفظ می نماید. اگر کودکی از این ویتامین محروم باشد قوه بینائیش نقصان میابد . پلکهایش قرمز می‌شود و دائما به زکام مبتلی میگردد. اگر احیانا زخمی در بدن او پیدا شود بسختی معالجه خواهد شد و اشتهایش نیز کم میشود .

ویتامین «آ» رل بزرگی در تامین سلامتی جنسی افراد بالغ دارد .

منابع اصلی این ویتامین عبارتند از: روغن کبد ماهی ، هویج، کاهو و گوجه فرنگی.

ویتامین ب. یك ـ

این ویتامین در حفظ تعادل فکری و هضم غذا رل مهمی بر عهده دارد و نقصان آن سبب ناراحتیهای جهاز هاضمه واختلالات قلبی و عصبی میشود .

ویتامین ب . یك در مخمر آبجو جوانه گندم و زرده تخم مرغ به مقدار کافی هست .

ویتامین ب. ۲ـ

این ویتامین در جذب مواد غذائی در روده‌ها سهم بزرگی‌دارد. ترك خوردن لبها ممکن است نشانه کمبود این ویتامین باشد.

این ویتامین راهم می توان با خوردن مخمر آب جو، پنیر ، جوانه گندم تامین نمود.

ویتامین ب. ۵ـ

ویتامین ب. ۵ رشد اطفال را تامین میکند و مخاطهای تنفس را تقویت مینماید . در اشخاص بالغ از سفید شدن پیش از موقع موها جلوگیری می کند. در کبد و زرده تخم مرغ مقدار زیاد از این ویتامین وجود دارد.

ویتامین ب. ۶ـ

این ویتامین سبب آرامش اعصاب و خواب آسوده می شود. و از بیماریهای پوستی و کم خونی و زیاد شدن چربی کبد جلوگیری مینماید .

با خوردن مخمر آب جو ، ملاس گندم سیاه ، شیر و پنیر احتیاج بدن شما از حیث ویتامین ب. ۶ تامین خواهد شد.

ویتامین د. ۹

این ویتامین کلسیم را در استخوانها ثابت میکند . از خراب شدن دندانها جلوگیری مینماید و راحتی اعصاب بوجود می آورد . کمبود آن سبب خراب شدن دندان و نرمی استخوانها میشود .

موقعی که بدن خودرا در معرض تابش اشعه آفتاب قراردهید ویتامین (د) درپوست بدنتان تهیه میشود. در مخمر آب جو و کبد هم یافت میشود .

ارزش ویتامین برای سلامتی آنقدر واضح است که لازم نیست بشما توصیه کنیم که سعی نمائید ویتامین کافی در غذای خود و فرزندانتان بگنجانید.

رقص دوك دوکنت وبانو مصطفی

در ضیافتی که دیروز درسیرالتون بمناسبت استقلال این کشور برپا گردید .

گردید دوك‌دوکنت که از طرف دربار انگلستان در این ضیافت شرکت داشت مدتی با بانو مصطفی همسر وزیر دارائی و معاون نخست‌وزیر سیرالتون رقصید .

این عکس صحنه‌ای از رقص دوك دوکنت و بانو مصطفی را نشان میدهد.

آسوشیتدپرس

جدول کلمات متقاطع شماره ۱۸۰۰

	۹	۸	۷	۶	۵	۴	۳	۲	۱
۱						■			
۲				■					
۳			■				■		
۴	■							■	
۵					■				
۶		■							
۷				■			■		
۸					■	■			
۹			■						

افقی : ۱ ـ اگر زمزمه محبت باشد جمعه و شنبه قاطی می‌شود ـ میراث خوارجناب خرس ۲ـ ممکن است توی جیب هم جابگیرد ـ طاقچه بالای فرا ۴ موشکار ۳ـ سودای ناله ـ به‌گربه‌کم می‌کنند ـ مقدمه‌ای برکتاب امراض ۴ـ ۵ در شبهای تابستان چراغ و لاله را از آسیب باد حفظ می‌کرد ۵ ـ تن پوشی که بیش از ۶ آنکه بپوشاند نشان میدهد ـ از گیاهان گزنده ! ـ در نزدیکی تهران است ۷ ـ گل و گردن ! ـ سخن تمسخر آمیز ـ خانه‌اش معمولا در زیر زمین است ۸ـ از عناصر اربعه ـ اهل ده ۹ـ زندگی خودرا از پرتو زندگی دیگران میگذراند ـ مساقرینش بزودی روبراه خواهند نهاد

عمودی : ۱ـ لحظه به‌لحظه ـ مال دماغش نوعی جنون است ۲ ـ از آثار شاتوبریان ـ چفت و بستی در گوشت مبارك ۳ ـ مال شور چشم سیاه درمی‌آید ـ واحد طول ـ همه دیده‌ایم اما هرگز نخواهیم دید ۴ ـ نعلی برای ردگم کردن ۵ـ دندان هم اینطور میشود ـ هنوز هم در بعضی‌جاها مجازاتش دست بریدن است ۶ ـ چیزی از زنك کوچکتر ۷ـ قالب روان ـ بدست بهانه‌جو ندهید که کار خراب می‌شود ـ از شهرهای ایران ۸ ـ اگر نوباشد احتمال پله خوردن هم دارد ـ همه از آنیم و چنان خواهیم شد ۹ ـ ترس بزرگی .

حل جدول شماره ۱۷۹۹

افقی : ۱ ـ معتمد ـ اسم ۲ـ هرکول ـ تیغ ۳ ـ ذوب ـ خل ۴ـ جان ـ رج ۵ـ طرب ـ گله ۶ـ لش ـ عنف ۷ـ لو ـ طاق ۸ـ بلم ـ لباده ۹ ـ یزد ـ پینکی .

عمودی : ۱ـ مهر ـ طالبی ۲ ـ عر ـ جر ـ ولز ۳ـ تك ـ ابل ـ مد ۴ـ موذن ـ شط ۵ـ دلو ـ الم ۶ـ بر ـ عقبی ۷ـ ات ـ جگن ـ ان ۸ـ سیخ ـ لف ـ دك ۹ـ مغلطه ـ رهی .

نوشته : ژان ساوان
عضو فرهنگستان فرانسه

ماری والوسکا

ـ قسمت این نامه را بخوان . تو ان آدرس دختری را که این نامه را بمن داده است . خواهی یافت .می‌خواهم هم اکنون نزد او بروی به‌بینی چکاره است و از من چه میخواهد .

کنستان نامه را خواند و پس از آن گفت :

تنها خواهش این دخترك آن است که افتخار مذاکره خصوصی با اعلیحضرت امپراتور فرانسه بوی ارزانی شود .

بدستور ناپلئون منشی مخصوص به آدرسی که دختر جوان تعیین کرده بود رفت . ولی افسوس که دختر خانم بزبانهای ایتالیائی و فرانسوی آشنائی نداشت .

در حالیکه امپراتور غیر از این دو زبان نمی‌توانست بزبان های دیگر تکلم کند . ولی دختر جوان بیش از پانزده شانزده سئال نداشت درخواهش خودبرای دیدار امپراتور اصرار میورزید .

ناپلئون دستور داد که شب هنگام دخترك را پیش او بیاورند .

ملاقات این دختر جوان که از زیبائی بهره کامل داشت برای امپراتور خالی از تفریح نبودولی چون ناپلئون زبان آلمانی نمیدانست حتی یك کلمه هم نتوانستند با یکدیگر صحبت کنند .

دخترك اندکی بعد بخانه‌اش برگشت در حالیکه گنجی با خود می‌برد ...

ناپلئون که شخص دست و دل بازی بود برای اینگونه ملاقاتها پول هنگفتی میداد که بپول امروز به بیش از یك میلیون و پانصدهزار فرانك سر میزد .

باین ترتیب هنگامی که امپراتور راه ورشو را پیش گرفت هنوز در جستجوی عشق حقیقی و در انتظار وقوع معجزه‌ای بود .

سرانجام معجزه‌ای که از مدتها پیش منتظر آن بود در سر راه

پایتخت لهستان بوقوع پیوست و نخستین صاعقه عشق بر سرش فرود آمد . این برخورد چنان آتشی در قلب امپراتور روشن کرد که یکباره از خود بیخود شد .

هرگز در تمام مدت عمرش چنین حالتی را در خود احساس نکرده بود .

این زن ، این زن جوان و زیبا که یك نگاه صبر آرام را ازکف امپراتور بزرك ربود کی‌بود ؟

زن باین زیبائی و دوست داشتنی را هرگز در تمام مدت عمرش ندیده بود .

این ملاقات چند لحظه بیش طول نکشید و فقط چند کلمه‌ای بین آنها مبادله شد و پس از آن امپراتور راه ورشو را پیش گرفت و او نیز برای خود رفت .

ولی همین برخورد ساده بقدری غیر منتظره بود که حتی بخاطرش نرسید اسم اورا بپرسد و اطمینان داشت که حتما در ورشو باردیگر اورا ملاقات خواهد کرد . مگر نه این بود که همه زنانی که یك بار با او آشنا میشدند بعدها با انواع دسایس و حیل سعی نمیکردند در سر راهش قرار گیرند و تجدید آشنائی کنند ؟

ولی هنگامیکه وارد ورشو شد و چند روزی صبر کرد اثری از این فرشته گریزپا ظاهر نشد .

چرا این یکی بسراغش نیامد ؟ چرا ....

امید تجدید دیدار با این زن لهستانی سبب شد که امپراتور کلیه نقشه‌های جنگی خود را تغییر دهد .ودرمیان بهت و حیرت لشکریان اعلام داشت حمله را متوقف ساخته‌است تصمیم گرفت در ورشو بماند تا مگر گمشده خودرا پیدا کند . بوزراء و معاونین خود دستور داد که هرشب بساط شب‌نشینی و مجالس رقص ومهمانی برپا کنند.

تالیران بعنوان وزیر روابط خارجی وآجودان مخصوص امپراتور مامور شد که در ترتیب دادن اینگونه مجالس پیشقدم شود.

بیشك زنی که دست تقدیر در سر راه امپراتور قرار داده بود از طبقه نجباء واشراف لهستان بود باین ترتیب امید میرفت که در یکی ازاین ضیافت‌ها ظاهرشود .

فرهنگی - ورزشی

در مسابقات قهرمانی آموزشگاههای تهران

قهرمانان دوو میدانی

دوره اول ودوم دبیرستانهای تهران انتخاب شدند

مسابقه های دو ومیدانی آموزشگاه های تهران پس از یك سلسله‌مبارزه برسر عنوان قهرمانی در استادیوم امجدیه با حضور آقای احمد ایزد پناه رئیس فدراسیون‌دو ومیدانی‌وزیر نظر اداره تربیت بدنی فرهنك‌استان مرکزی وبا همکاری فدراسیون دوو میدانی باترتیب خاصی دردودوره بر گزارواین نتایج بدست‌آمد ...

تتایج مسابقات دوومیدانی دوره اول دبیرستانهای تهران بدین شرح میباشد .

درمسابقه دو ۸۰ متر بامانع

نفر اول منصوری از دبیرستان دروشت بارکورد ۱۲ثانیه و۱ دهم ثانیه نفر دوم خدابنده از کانون‌کار وآموزش نفر سوم امیر طالشی از دبیرستان البرز

در قسمت پرش طول

نفراول خدابنده از کانون کار و آموزش بارکورد ۵متر و ۵۸سانتی متر نفر دوم امیر طالشی از دبیرستان البرز نفر سوم وزیری از کانون کار وآموزش

در قسمت پرش ارتفاع

نفر اول اسمعیل منصوری از دبیرستان دردشت بارکورد ۱مترو ۶۶ سانتیمتر ، نفر دوم ابراهیم‌خیاط پور از دبیرستان مروی ، نفر سوم آبتین از دبیرستان دهخدا

در پرتاب وزنه

نفر اول خدابنده از کانون کارو آموزش بارکورد ۱۴ مترو ۸۶ سانتی متر نفر دوم دانائی از کانون کار و آموزش نفر سوم هاروطونیان از دبیرستان البرز

در دو ۸۰متر

نفر اول خطیبی از دبیرستان علم وهنر بارکورد ۹ ثانیه و ۸دهم ثانیه نفر دوم فهیمی از دبیرستان البرز نفر سوم رضائی وثوق از دبیرستان بدر

در دو۱۰۰۰متر

نفر اول خطیبی از دبیرستان‌علم وهنر بارکورد۲ دقیقه و ۴ ثانیه و ۴دهم ثانیه نفر دوم بهمن پور از دبیرستان بدر نفر سوم قاضی زاده‌از دبیرستان قریب

درمسابقه دوامدادی ۵در۸۰متر

تیم کانون کار و آموزش بارکورد ۴۹ ثانیه و ۶ دهم ثانیه مقام اول و دبیرستان های بدرو البرز دوم و سوم شدند

نتایج مسابقات دوومیدانی‌در دوره دوم دبیرستانها بدین شرح اعلام گردید.

دردو ۴۰۰متر

نفر اول یزدان پناه از دانش‌سرای تهران بارکورد ۵۳ ثانیه و ۶دهم‌ثانیه نفر دوم قلی زاده از دانش سرای تهران ،نفر سوم کاظم دربان از دبیرستان قریب.

دردو ۸۰۰ متر

نفر اول یزدان پناه از دانش سرای تهران بارکورد یك دقیقه و ۵۹ثانیه و ۵دهم ثانیه.

نفر دوم غلامرضا آذرکیش‌از دانش سرای تهران نفر سوم قلم سیاه از دبیرستان هدف شماره ۳

در مسابقه دو امدادی المپیك

تیم دانشسرای تهران با رکورد ۳ دقیقه و ۳۳ ثانیه و ۸ دهم ثانیه اول وتیمهای دبیرستان قریب وسخن دوم و سوم شدند

در پرتاب وزنه

نفر اول جعفر عربی از دانشسرای تهران بارکورد ۱۳ متر و ۹۴سانتی متر نفردوم اردشیر کریم ازدبیرستان جامی بارکورد ۱۳ مترو ۷۲ سانتی متر نفر سوم نوراله سلیمان پورواز دبیرستان بدربارکورد ۱۳ مترو ۵۶ سانتیمتر

درمسابقه پرتاب دیسك

نفر اول‌ایران منش ازدانشسرای تهران بارکورد ۳۱ مترو ۵ سانتمتر نفر دوم بیچاره نواز از دبیرستان مروی نفر سوم‌هرمز کریم‌ازدبیرستان دارالفنون

درمسابقه پرتاب توپ

نفر اول بیچاره نواز از دبیرستان مروی بارکورد ۱مترو ۷۰سانتیمتر، نفر دوم کریم از دبیرستان جامی‌نفر سوم عربی از دانشسرای تهران

درپرش ارتفاع

جلیلی از دانشسرای تهران بارکورد ۱مترو ۷۰ سانتیمتر نفر اول ماجدی از دبیرستان رازی بارکورد ۱مترو۷۰ سانتیمترنفردوم محسنیان ازدبیرستان البرز بارکورد ۱مترو ۶۵ سانتیمتر نفر سوم

درپرش طول

محمد اسدی از دانشسرای تهران بارکورد ۶ مترو ۴۹ سانتیمتر اول صاحب زمانی از دبیرستان ادیب پاپهان از دبیرستان البرز دوم وسوم شدند .

درمسابقه ۱۱۰متر بامانع

نفر اول جلیلی‌از دانشسرای‌تهران بارکورد ۱۵ ثانیه و ۹ دهم ثانیه نفردوم محمد کریم از دانشسرای تهران نفر سوم رضا بیچاره نواز از دبیرستان مروی

درمسابقه دو۱۰۰متر

نفر اول ضرغامی از دانشسرای تهران بارکورد ۱۱ثانیه و ۵دهم‌ثانیه نفر دوم اسدی از دانشسرای تهران نفر سوم صاحب زمانی ازدبیرستان ادیب

دردو ۱۵۰۰ متر

نفر اول یزدان پناه از دانشسرای تهران بارکورد ۴ دقیقه و ۳ ثانیه و ۷دهم ثانیه نفر دوم آذرکیش از دانشسرای تهران نفر سوم قلم‌سیاه از دبیرستان هدف شماره ۳

درمسابقه پرش سه گام

نفر اول شیرزاد محضری‌ازدانشسرای تهران بارکورد ۱۲ مترو ۵۹ سانتی متر نفر دوم دیهیمی از دبیرستان بهمنیار نفر سوم پزمان ازدانشسرای تهران

دردو ۲۰۰ متر

نفراول ضرغامی ازدانشسرای تهران بارکورد ۲۴ ثانیه نفر دوم ایرانمنش از دانشسرای تهران نفر سوم دربان از دبیرستان قریب

دو۴ × ۱۰۰ متر امدادی

تیم دبیرستان‌البرز اول‌دبیرستان نظام وفادوم و کانون کار و آموزش سوم .

پس از ختم مسابقه آقای احمد ایزدپناه رئیس فدراسیون دوومیدانی کشور از نحوه برگزاری مسابقه‌هاو رعایت نظم و ترتیب دانش آموزان وهمکاری مربیان و داوران فدراسیون ودبیران ورزش و سرپرستان تیم های دومیدانی دبیرستانها صمیمانه سپاسگذاری نموده و اضافه کردند. امیدواریم در آینده بتوانیم باهمکاری شما مربیان لایق این رشته از ورزش را در تمام شهرهای ایران‌گسترش داده‌و قهرمانان واقعی دوومیدانی را تشویق‌نموده و آنان را برای‌مسابقه های بزرگتری آماده سازیم درپایان جوائزی که‌از طرف فدراسیون دوو میدانی جهت تشویق قهرمانان به فدراسیون دوومیدانی‌آموزشگاهها‌اهداء شده‌بود وسیله آقای احمد ایزدپناه بین برندگان توزیع‌گردید.

کانون باشگاههای ورزشی ایران

ازخدمات‌تیمسار سرلشگرامیر صادقی تجلیل‌کرد

ساعت ۷ بعد از ظهر روز سه شنبه ۱۲ اردیبهشت ماه بنا بدعوت کانون باشگاههای ورزشی ایران. جمعی از شخصیت های ورزشی کشور و مخبرین ورزشی جرائد پایتخت در محل کانون باشگاههای ورزشی ایران حضور یافتند این مراسم بمنظور تجلیل از خدمات ورزشی تیمسار سرلشکر امیرصادقی فرمانده قرارگاه کل دژبان ارتش تشکیل شده بود. در این‌مراسم‌ابتدا آقای‌سرهنك‌خسروانی رئیس‌سازمان های ورزشی تاج‌کشور ضمن‌عرض خیر مقدم بمدعوین اظهار داشت به نمایندگی از طرف مدیران باشگاه های ورزشی عضو کانون لازم می دانم بطور صریح عرض کنم که خدمات ورزشی‌تیمسار سرلشکرامیر صادقی در اداره دژبانی ارتش بحدی میباشد که درسر نوشت موفقیت قهرمانان ما سهم بسزائی دارد و شاهد زنده گفتار من موفقیت قهرمانان کشتی ارتش ایران در مسابقا ت‌ارتشهای جهان میباشدکه اغلب افراد این تیم افراد نیرومند و ورزیده از اداره دژبانی ارتش‌می باشند و دهها موفقیت ارزنده‌دیگر که تاکنون قهرمانان دژبان بدست آورده‌اند . کانون باشگاههای ورزشی ایران برخود واجب دانست که از این مرد شریف ورزشدوست که همواره در راه خدمت‌به میهن و شاه و ورزش سهم بسزائی‌داشته است بدین وسیله تجلیل نماید . درخاتمه از تیمسار سپهبد عمیدی رئیس سازمان تندرستی جوانان و تربیت بدنی ایران تقاضا نمود که هدیه نفیسی که عبارت از تمثال مبارك اعلیحضرت همایونی بودبرای تجلیل از خدمات ورزشی تیمسار سرلشکر امیر صادقی بایشان‌تقدیم کند .

تمثال شاهنشاه در قاب زیبای خاتم درمیان ابراز احساسات مدعوین بوسیله‌تیمسار سپهبدعمیدی به تیمسار سرلشکر امیر صادقی‌داده شد .

در اینموقع تیمسار سپهبدعمیدی از روش کار کانون باشگاهها در مورد حقشناسی از خدمتگذاران ورزشی اظهار خرسندی نمود و آنگاه تیمسار سرلشکر امیر صادقی ضمن اظهار تشکر از کانون باشگاه های تهران ورئیس سازمان‌تندرستی و سایر مدعوین پیرامون وظیفه هر فرد ایرانی نسبت به میهن و شاهنشاه سخن گفت و درخاتمه اضافه نمود منهم خدمتگذاری در کشور بیش نیستم و جز انجام‌وظیفه برای کشورم کاری انجام نداده‌ام

جشن صدمین سال تاگور شاعر هندی

ششمین جلسه کمیسیون اجرای قرار داد فرهنگی بین‌ایران وهند تشکیل شد دراین جلسه که جناب آقای دکتر متین دفتری رئیس انجمن روابط فرهنگی ایران و هند و نمایندگان وزارت امورخارجه. سفارت‌کبرای هند . دانشگاه تهران و اداره کل هنرهای زیبا حضور داشتند پیرامون تهیه برنامه تجلیل ازتاگور بمناسبت صدمین سال تولد وی مذاکره‌بعمل آمدو قرار شد باراهنمائی کمیته ملی که‌نظارت درانجام برنامه‌های‌مربوط به جشن تاگور خواهد داشت اقداماتی ازهم‌اکنون صورت گیرد تامراسم هفته تاگور که‌درآبان ۱۳۴۰ درایران برپا خواهدشدبوضع‌باشکوهی برگزار گردد .

بــروُم ویـد
بجلوگام برمیدارد

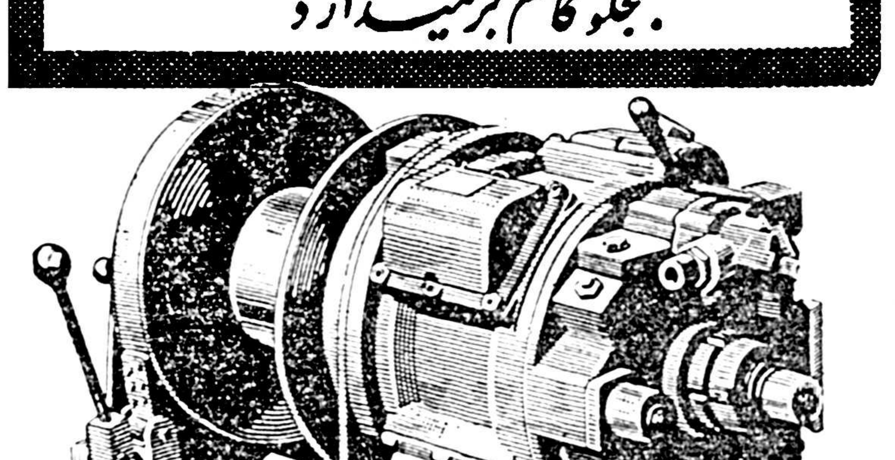

جراثقال بروم‌ویدمدل WE 2500 مخصوص کارهای سنگین

جراثقال بروم‌وید بسیار محکم ساخته شده و دارای موتور هوائی بروم وید میباشد .
برای کلیه کارهای معمولی پایه کوبی ودارای دستگاه کنترل دقیق و دنده ترمز اساسی میباشد .
سیم‌آن ۱۵۰۰ تا ۵۰۰۰ پوند را میکشد .

جراثقال بشکه‌ای مدل MRV 30 B

جراثقال بشکه‌ای مدل MRV30B برای کشیدن وصوب ساخته شده است و بخصوص برای تانکرهای نفتی و نظایـر آن مناسب میباشد .
ظرفیت ۳۳۶/۲۲۴ پوند

در صورت در خو... ...ریات ارسال میشود .

"BROOMWADE"
بـــروم وید بهترین خرید شماست
برای‌ملاحظه و خرید همه نوع کمپرسور و ابزار هوای فشرده بروم وید به نماینده انحصاری‌آن در ایران
شرکت سهامی بازرگانی سوسن
خیابان شاهرضا ـ نزدیك میدان فردوسی ـ تلفن ۴۲۶۹۴
مراجعه فرمائید
Broom & Wade Ltd., High Wycombe, England
دارای شعب و نمایندگی در تمام دنیا 0.152 SAS.

تیمهای فوتبال

دارائی وبرزیل

ساعت ۴ بعد ازظهر فردا درامجدیه باهم مبارزه میکنند

دیشب تیم فوتبال مادوریرا با هواپیما وارد فرودگاه مهرآبادشد در فرودگاه آقای مهندس خبیری رئیس فدراسیون و اعضاءفدراسیون فوتبال کشور وجمعی از ورزشکاران از فوتبالیست های تیم مادوریـرا استقبال کردند و رئیس‌فدراسیون ضمن آشنائی بافوتبالیستها بگردن هریك از آنها حلقه گلی انداخت‌و فوتبالیستها پس از انجام تشریفات گمرکی به تهران آمده و در هتل باستراحت پرداختند .

تیم فوتبال مادوریرا برزیل‌ساعت ۴ بعداز ظهر فردا اولین مسابقه‌خود را با تیم فوتبال کلنی باشگاه‌دارائی در استادیوم امجدیه انجام خواهد داد. بازیکنان تیم فوتبال مادوریرا که اغلب جوانانی ۱۹ تا ۲۵ ساله میباشند. در حال حاضر در ردیف ۱۲تیم نیرومندو درجه‌اول پرفشیونل (حرفه‌ای) برزیل میباشد . این تیم در شهر مادوریرا مقام اول را در بین کلیه تیمهای فوتبال دارد و همیشه درمسابقات فوتبال‌استانی وباشگاهی و مسابقات تشویقی کشور برزیل بنام تیم شهر مادوریرا درمسابقات شرکت می‌نماید . رئیس فدراسیون فوتبال ایران آقای مهندس ذبیح‌اله خبیری‌در مصاحبه مطبوعاتی خودبه خبرنگاران اظهار داشت‌فدراسیون فوتبال ایران نهایت کوشش خود را نموده است که تیم فوتبالی که بتهران دعوت میشود در ردیف تیم های نیرومند باشد در مصاحبه‌ای که خبرنگار ما باسرپرست این تیم بعمل آورد سرپرست تیم مزبور آقای «جوزه داگاما» که مدت ۱۵ سال است سرپرستی این تیم رابه عهده دارد اظهار داشت در برزیل مسابقاتی همه‌ساله بنام کاپ برزیل انجام میشود در این مسابقه فقط تیم های نیرومند حرفه‌ای حق شرکت دارند

این تیم درمسابقات قهرمانی سال ۱۹۵۹ حرفه‌ای برزیل موفق گردید مقام ششم‌را در بین ۲۸تیم شرکت کننده درمسابقات بدست آورد ازجمله‌موفقیتهای‌تیم مادوزیرا مسابقه جالب و تماشائی بود که‌در ماه آوریل درسالوادور باتیم«هی‌یا» شامپون برزیل انجام داد در این مسابقه بازیکنان تیم مادوریراموفق شدند نتیجه مسابقه را یك بر یك مساوی بنفع طرفین خاتمه دهند موفقیت تیم مادوریرا در این‌مسابقه مورد تقدیر و تشویق محافل‌ورزشی کشور برزیل قرار گرفت .

دی دی

بطوریکه سرپرست تیم مادوریرا اظهار میدارد تاکنون متجاوز ازسی فوتبالیست ارزنده تیم مادوریرا به تیمهای حرفه‌ای‌جهان‌فروخته‌شده‌اند در میان فوتبالیستهای ارزنده این تیم نام دی دی فوتبالیست ارزنده که شهرت جهانی دارد به چشم میخورد که بازی فوتبال را در تیم مادوریرا آغاز نموده است و پس از کسب شهرت به تیم های درجه اول حرفه‌ای اسپانیافروخته‌شدند ازجمله فوتبالیستهای نامی سه نفرفوتبالیست های تیم «واسکوداتاما» جل وله‌له وایسالیساس میباشد که لقب سه تفنگدار ورزش‌فوتبال راگرفته‌اندهر سه‌ازبازیکنان تیم مادوریرابوده‌اند سرپرست تیم در خاتمه افزود که باشگاه مادوریرا درنظر دارد از این پس ورزشکاران خود را به سایر تیمها نفروشد و برای خودنگهداری نماید .درحال حاضردرتیم مادوزیرا چندین فوتبالیست ارزنده وجوددارد که تیمهای نیرومند جهان حاضربه خریدآن میباشند ولی باشگاه مادوزیرا در تصمیم خودباقی مانده است .

فوتبالیستهائیکه در حال حاضر درتیم مادوریرا بازی می‌کنند و دارای ارزش فوق‌العاده میباشند عبارتند ازسیلاس۲۵ ساله‌دروازه‌بان بریتو ۲۱ ساله هاف بك چپ ین‌سن ۲۱ ساله هاف بك راست فرناندو ۲۲ ساله فروارد ،اسوالدو ۲۵ ساله گوش چپ ، آزمیرو‌سنتر فروارد ۲۴ ساله ، بالاخیر میر ۲۲ ساله‌بهترین بازیکنان‌تیم مادوریرا میباشند تعداد نفرات تیمی که به ایران آمده است ۲۶ نفر میباشدو این تیم سه‌مسابقه باتیمهای دارائی شاهین ، تاج در تهران انجام‌خواهد داد .

آ ـ ۴۵۳۰

۲۱ ـ اینچ لامپ تصویر ۱۱۰ درجه مدل ۱۹۶۱
تمام‌اتوماتیك که احتیاجی به تنظیم بادست ندارد
سه بلندگو هایفیدلیتی مبلی ازچوب‌گردو دارای درب و قفل
تعمیرات تایکسال و تعویض لامپ تصویر تا شش ماه مجانی است
کارمندان ادارات بامعرفی وضمانت حسابداری و مشاغل آزاد بـاقساط
فروخته میشود

تلویزیون رکـــورد ساخت کارخانه معروف رافنا آلمان
نماینده انحصاری ـ خیابان فردوسی شرکت سهامی بخش رادیو ـ ساختمان امینی روبروی بانك ملی ایران
تلفن ۳۶۸۸۸ ـ ۳۳۲۵۳

أ ـ ۵۱۱۱

اجتماعی

مردم حرف میزنند
به شماره ۳۰۰۱۰

همه روزه غیر از روزهای تعطیل از ساعت ۶ تا ۷ر۳۰ بعدازظهر تلفن کنید وباما مشکلات ودردلهای خودرا در میان بگذارید. ماحرفهای شمارا در همین ستون بگوش مسئولین امور میرسانیم.

از دولت بخواهید مسئولین قتل معلم جوان را مجازات کند

• از دولت و مقامات بالاتر بخواهید که مسئولین قتل این دبیر جوان (دکتر ابوالحسن خانعلی) را تعقیب کنند و قاتل را مجازات‌نمایند، قلب ما مردم متاثر شده است .

ولی دانش آموز

شرح حال دکتر خانعلی معلم شهید را منتشر کنید

•شرح‌حال (بیوگرافی دکتر خانعلی) دبیر شهید را بنویسید تا مردم بدانند او که بود و چقدر بحال اجتماع اگر زنده میماند مفید بود .

آموزگار

ـآموزگار عزیز ، آرشیو روزنامه برای تهیه بیوگرافی مرحوم دکتر خانعلی طبق نظر شما و سایر معلمین اقدام کرده است .

صدای آرتیست‌های وطنی مزاحم است

• از هنگامیکه شاگرد دبیرستان بودم تا حال که کارمند پایه۹ دولت می‌باشم کرارا از صدای ناهنجاروبلندگوی کافه باغ گلشن واقع در خیابان شاه‌آباد بمراجع انتظامی شکایت کردم ولی تاکنون ترتیب اثر داده نشده شبها تا ساعت ۱۲ خواب بچشم اهالی کوچه درختی از صدای گوشخراش آرتیستهای وطنی نمیرود باید به که بگوئیم تارفع مزاحمت بشود ؟

از طرف اهالی کوچه درختی شاه‌آباد سمرتضی‌دادگستر،

***

هفت‌ماه است کوپن نگرفته‌ایم ..

• هفت ماه است در دانشگاه استخدام شده‌ام ولی شش ماه است کوپن نگرفته‌ام تنها من نیستم که کوپن نگرفته‌ام بلکه ما جمعا سی نفر هستیم .

کارمند دانشگاه

***

کلاغها لاشه میریزند ..!

• در عباس آباد محل زمینهای جاراللهی یك قطعه زمین وسیع تبدیل بخرابه شده و بقدری لاشه و کثافت دراین زمین رویهم ریخته‌اند که اولا بوی گندش آزار میدهد ثانیا پشه و مگس بهداد میکند ازهمه اینها گذشته بهداشت و زندگی ما اهالی [illegible]

کلاغها استخوان های لاشه ها را روی پشت بام خانه های اطراف می آورند ومامجبوریم هر هفته یکی دو سطل استخوان ازپشت بامها جمع کنیم و مجددا در همان خرابه بریزیم .

رضا فرزانه

***

زمانی یخچال ، حالا خرابه ...

•در میدان خراسان کوی اطمینان یك یخچال بوده که چون نامحصور است تبدیل به خرابه شده .اینرا بنویسید تا آنها که فکر بهداشت مردمند اقدامی کنند.

دکتر افراسیابیان

***

آمار عمومی حقوق نداده

• اداره آمار عمومی با وجود این که «نیم ماه» یعنی پانزده روز از ماه فروردین میگذرد هنوز حقوق مارا نداده است .

سادات ابهری

***

وای بروزی که بگندد نمك

• دلم میخواهد همین که میگویم بنویسید ، هر چه بگندد نمکش میزنند وای بروزی که بگندد نمك هر کس از شخصی طلبی داشته باشد وسیله اداره ثبت اجرائیه صادر نموده و طلبش را وصول میکند ولی بنده که بموجب سند رسمی و قبوض رسمی مبلغ پانزده‌هزار و ششصد تومان از اداره محترم ثبت اسناد طلب دارم بهیچوجه از پس‌آن بر نمی آیم، اداره ثبت پول مرا نمیدهد و همه‌اش با وعده و وعید میگذراند ،حالا شما مرجعی رابمن نشان بدهید که بروم برای وصول پولم از دست ثبت اسناد شکایت کنم.

م- ویسه

***

سه‌شهردار قول دادند و عمل نکردند

• اینجا سرپل امامزاده معصوم است من از طرف‌دویست کاسب ،وچهل هزار نفر اهالی این منطقه باشما صحبت میکنم. ودرد دل‌مینمایم ، سرپل امامزاده معصوم یك‌مزبله‌دانی بزرك هست که دیوار ندارد . از زمان شهرداری آقای مهام مارفتیم شکایت کردیم ،آقای ذوالفقاری شهردار قبلی بما قول‌داد دیوار بکشد ،نکشید ،آقای فرود هم‌این قول را داده ولی تابحال اقدامی نشده است . سلامت ، بهداشت ، زندگی ما مردم بی‌دکتر و دوا وبی‌پول درخطر است.

ماشاءاله فروزان

***

غذای دانشجویان باید ارزان باشد

• بدنیست حالا که دانشگاه بایجاد کافه های منظم و مرتبی در چند دانشکده همت گماشته‌اند در نظر داشته باشند که اولا ترتیبی دهند که وسائل ناهار کامل نیز مهیا شود ثانیا اجناس مورد لزوم ازدست اول تهیه وبا قیمت بسیار نازلی در دسترس دانشجویان قرار بدهند ، باین ترتیب با این عمل‌نیك قدم موثری در راه بهبود وضع دانشجویان بردارند.

دانشجوی علوم

سری به میدانهای شهر بزنیم

مبارزه منفی قیمت‌هارا پائین میآورد

خبر نگار ما گزارش میدهد : در این روزهابرای مردم مهمترین‌مسئله روز گرانی خوار بار و تره بار است

هر وقت قیمت جنسی در شهری ترقی میکند شهرداران ازمردم درخواست میکنند که مبارزه منفی نمایند ومثلا یك هفته‌گوشت گوسفند نخرند و یا پیاز و سایر کالا هارا مصرف ننمایند آنوقت بر اثر همین ابتکار مردم‌و شهرداری تمام مشکلات حل میشود و کار ها سر و سامانی پیدا میکند .

تحقق این امر در کشور های خارج چندان مشکل نیست ولی در کشور ما و مخصوصا در شهر تهران فوق العاده دشوار است در تهران هم شهرداری و هم مردم در این مورد مقصراند باین علت است که هر روز قیمت کالا ها ترقی میکند وکنترل‌آن ازدست همه‌یعنی‌شهرداری و کاسب ها در فته است .

نظر مردم

خبر نگار ما که بلعده ای از خریداران خوار بار تماس گرفت اضافه میکنددر خیابان سپه ومیدان حسن آبادخانمی‌که همسر یك‌روزنامه نگار بود گفت من در هرده روز برای اداره امور خانه دو هزار ریال از همسرم پول میگرفتم و با این پول کم و بیش هزینه های جاری زندگی تامین میشد و حالا این پول دیگر کفاف خرج مارا نمیدهد ، همه چیز گران شده خوار بار گوشت تره بار وهمه چیز گران است و فعلا دوماه چهار صد تومان کسر خرج داریم

آقا را میاوردم

در یکی از خیابانهای شمالی شهر جوانی مشغول خرید از مغازه بود ازوی درباره گرانی خواربار وتره‌بار سئوال کردیم جواب داد من درمنزل دکتری کار میکنم امور خرج خانه بامن است در روز پانصد ریال پول بمن میدهند و باید باآن احتیاجات خانه را تامین کنم و اما مدتی است که این پول کفاف خرج روزانه را نمیدهد و من هر چه بآقا میگویم گوشش بدهکار نیست و پول اضافی بمن نمیدهد . از این خدمتگزار پرسیدم که قیمت چه کالائی ترقی کرده وی فورا دست در جیب کرد و صورت حساب هارا در آورد و گفت ملاحظه کنید من که‌دیگر کلافه شده ام صورت های مرا مقایسه [illegible] معلوم شود که چطور قیمت ها با سرعت در حال ترقی است . این جوان گفت در نظر دارم فردا آقارا هم بهمراه بیاورم تااز نزدیك خودش به بیند که اجناس چقدر گران شده و بمن اینقدر سخت نگیرد .

بروید راحت باشید

در میدان امین السلطان چندنفر از خانم های خانه دار مشغول خرید باقلا پلوئی‌بودند چشم اینهابدوربین عکاسی افتاد و یکی گفت باز سرو کله شماها پیدا شده هر چند وقت یکبار راه میافتید و میآئید بمیدان ولی ما که میدانیم و خودتان هم وارد هستید که بحرف شما و ما کسی گوش نمیدهد بروید راحت باشید و بگذارید قیمت ها بالارود تا بالاخره یك‌روزی میرسد که یکی پیدا شود و فکری بحال مردم بکند.

جنس من باد کرده

فروشنده باقلا گفت والله من که فروشنده ام ازاین وضع بستوه آمده ام از صبح زود جنس من باد کرده و مانده و تازه شما سه نفر آمدید که آنهم آیه یاس میخوانید وی افزود که اگر جنس اوزان باشد مردم بیشتر میخرند و ما استفاده میبریم ولی حالا دست روی دست گذاشته ایم و مشتریها را ورانداز میکنیم

میوه هارا نمیخرند

یك فروشنده دیگر در میدان‌انبار غله میگفت مقدار زیادی پرتقال و سایر میوه ها در انبار ها مانده و فاسد شده و اکنون نا چار شده اند که این میوه ها را در روی چرخهای طوافان بریخته و اوزاق بفروشندواز این شخص پرسیدم که چرا این میوه ها در انبار مانده است وی گفت بعلت گرانی کسی نخریده و صاحب آن هم این دست و آن دست کرده تا راه حلی پیدا شود و دفعتا با این وضع روبرو شده پس از تحقیقات زیاد باین نتیجه رسیدیم که در سراسرشهراین وضع حکمفرما است و کاسب ها ازاینکه بعلت ترقی قیمت ها مشتریهای خود را از دست داده‌اند ناراضی هستند .

تره هم گرانست

گرانی اخیر دامن همه چیز را گرفته است یعنی نه تنها میوه و خوارباد وگوشت‌گران‌است‌بلکه همین سبزی و تره هم گران است و سیب زمینی و پیاز و حبوبات که جای خود دارد . در یکی از محلات‌جنوبی تهران یك بقال سرگذر گفت قیمت کالا ها با هم ارتباط دارد وقتی خوار بار گران میشود قطعاباید قیمت گوشت هم ترقی کند والا نمیشود قیمت یك جنس ترقی کند و آن یکی ثابت بماند .

در جنوب

در محلات جنوبی تهران هم مردم از افزایش قیمت کالا ها حرف می زنند گرانی در این ناحیه پشت مردم را خم کرده است فشار زندگی از سر وروی همه احساس میشود . خانمی در جوادیه گفت ما غیر از نان و گوشت چیز دیگری نمیخوریم و اصولا بعلت گرانی دسترسی به میوه و سایر مواد غذائی نداریم وی گفت پرتقال دانه ای پانزده ریال و سیب کیلوئی صد ریال در هیچ دوره ای دیده نشده .

نخود و لوبیا

عده ای از مردم تهران فقط با گوشت و نخود و لوبیا سرو کار دارند اکثر خانواده ها بتناسب تعداد عائله خود روزانه مقداری گوشت که از چند سیر تجاوز نمیکند خریداری کرده وسپس این گوشت‌را با نخود و لوبیا بصورت آبگوشت بار میکنند . آبگوشت غذای قسمت اعظم مردم ایران است و نباید گذاشت که مواد مورد نیاز آبگوشت گران شود. نان و گوشت و نخود و لوبیا معیار سنجش مردم‌است‌وهروقت قیمت‌این نیازمندیها بالا برود مردم میگویند گرانی شده است .

نرخ گذاری

نرخ گذاری و نصب اتیکت یك موقعی قیمت ها راواز حالت ترقی بازداشت چندصباحی‌مامورین‌فعالیت کردند گو اینکه این کار هم بیحاصل بود ولی لااقل از اجحاف جلوگیری میکرد ولی اکنون دیگر گرانفروشان توجهی به نرخ و اتیکت ندارند ازهر طرف که تیغشان میبرد اجناس رامی فروشند وخم بابروی خود نمیآورند.

درچهارگوشه تهران

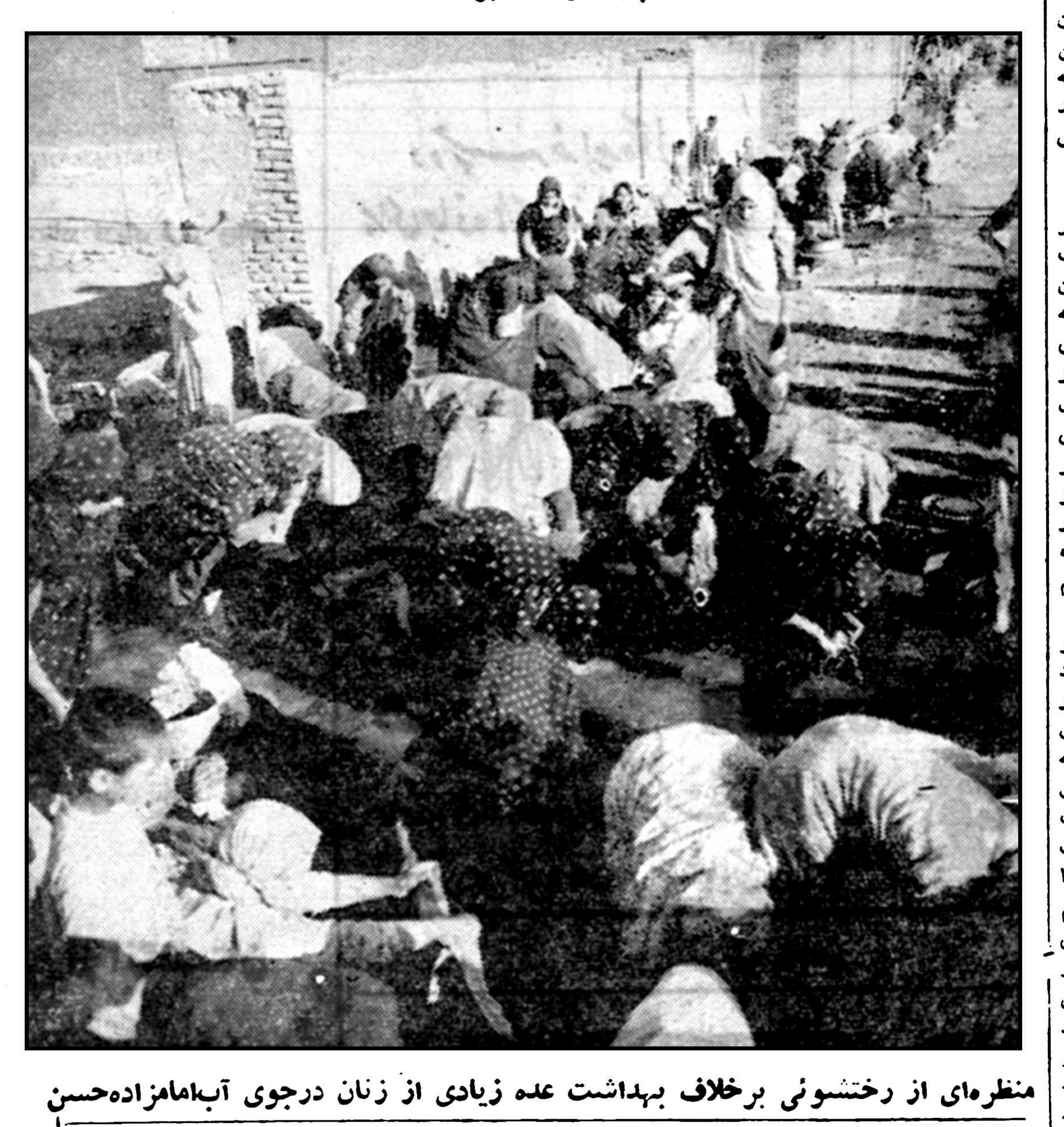

منظره‌ای از رختشوئی برخلاف بهداشت عده زیادی از زنان درجوی آب‌امامزاده‌حسن

وزیرراه از راه چالوس بازدیدکرد

امروز وزارت راه اعلام کرد که وزیرراه باتفاق آقای «آلدریچ» رئیس اداره طرحهای خارجی آمریکاو آقای «وود» رئیس هیئت مستشاری آمریکا دروزارت راه آقای مهندس بزرگزاده مدیر کل راهداری و چند نفر از مهندسین از راه کرج‌ـچالوس بازدیدنموده‌ومطالعات لازم را دراجرای برنامه اصلاح اساسی و آسفالت راه مزبور بعمل آوردند .

همچنین آسفالت سالهای قبل راه کرج ـچالوس نیز مورد بازدید قرار گرفت و دستوراتی بمسئولین امر داده شد.

هم‌اکنون مامورین مربوطه‌مشغول تهیه مصالح وآماده نمودن راه برای شروع کارهای آسفالتی که از ده‌روز دیگر آغاز خواهدشد میباشند .

از نمایشگاه ماهیهاو نباتاتدریائی دیدن کنید .

خیابان نادری مقابل سفارت انگلیس پاساژ معتمد تلفن ۴۱۴۷۸

۱ـ۴ آـ۳۸۲۲

ساکنین خیابان علیای بهار میگویند :

دست‌زمین‌خواران‌را از این کوی کوتاه کنید

درشماره دیروز روزنامه اطلاعات باطلاع‌خوانندگان عزیز رسید که نمایندگان ساکنین اراضی علیای خیابان بهار در موسسه اطلاعات حضور یافتند و تقاضا داشتند که در صدور اسناد مالکیت خانه های آنان‌تسریع شود.از طرف روزنامه اطلاعات بامقامات مسئول تماس حاصل شدو قول مساعدت گرفته شد ساکنین خیابان بهار اظهار میداشتند که زمینخواران بادردست داشتن اسناد جعلی میخواهند ملرا از منازل مسکونی خود بیرون کنند.

تقاضای کارمندان دونپایه‌وزارت‌کشور

عده زیادی از کارمندان دونپایه وزارت کشور در مورد نامه عدم موافقت آقای وزیر دارائی باتبدیل نوع خدمت کارمندان دونپایه نامه‌ای بروزنامه نوشته اند که عینا چاپ میشود .

کارمندان دونپایه وزارت کشور که بر اساس قانون مصوب شهریور ماه ۱۳۱۱ و آئین نامه شماره۶۱۳۱۰ مورخه ۱۳ر۱۰ر۳۲و موافقت۱۲۲۶۱ـ ۷ر۶ر۳۹ وزارت‌دارائی‌و اجازه‌شماره ۴۴۶۷۴ر ب مورخه ۹ر۹ر۳۹ مقام نخست وزیری امتحانات مقرره داده‌اند ـ علاوه بر آنکه سالهای متمادی سابقه خدمت داوندو بهترین ایام عمر و جوانی خود را صادقانه در خدمت دولت صرف و بالانواع محرومیتها بامید عطف توجه‌اولیاء معظم ساخته‌اندعموماداراى تحصیلات کافی نیز بوده و در دوران خدمت مشاغل پست های حساس بوده و هستند که اوراق امتحانی موجوده در وزارت کشور گواه صادق و بهترین معرف سواد و معلومات و تحصیلات آنان میباشد .

این کارمندان انتظار و تمنی دارند جناب آقای وزیر دارائی با تجدید نظر درنامه فوق الذکر اسباب‌دلگرمی و امید واری آنان را در ادامه بخدمت فراهم فرمایند .

باتقدیم احترامات

کارمندان دونپایه وزارت کشور

سینماها نمایش میدهند...

سینماهای درجه یک

سینما آسیا تلفن ۴۲۹۰۹
نفرین دراکولا (رنگی ـ دوبله بفارسی) باشرکت : بارباراشلی . شروع: ۱۱ صبح‌ـ ۳ـ ۵ـ ۷ـ ۹ بعد از ظهر .

سینما امپایر (تلفن:۴۹۰۸۱ـ۶۷۲۵۲)
صف طویل خاکستری (سینما سکوپ رنگی ـدوبله بفارسی) با شرکت :مورین اوهارا ـ تیرون پاور شروع ۱۰ر۳۰ صبح ۱وسه ربع ـ۴و ربع ـ۶وسه‌ربع ـ۹و یکربع بعدازظهر

سینما ایران (تلفن :۳۶۴۵۴)
آهنگ دهکده باشرکت :محسنی ـ آندرشیوا شروع: ۱۰ر۳۰ صبح ـ ۲ر۳۰ـ ۴ر۳۰ـ ۶ر۳۰ـ ۸ر۳۰ بعداز ظهر

سینما پلازا (تلفن : ۴۴۲۵۵)
یکه بزن مونت‌کارلو (واید اسکرین ـ رنگی ـ دوبله بفارسی) با شرکت : ادی کنستانتین شروع : ۱۱ صبح‌ـ۳ـ۵ـ۷ـ ۹ بعد از ظهر

سینما تخت جمشید تلفن ۴۳۵۵۰
گربه روی شیروانی داغ (رنگی‌ـ دوبله بفارسی) با شرکت: الیزابت تایلور. شروع: ۳ـ۵ـ ۷ـ ۹بعدازظهر

سینما حافظ (تلفن :۳۴۰۷۴)
جاده غولها (سینماسکوپ‌ـ رنگی‌ـ دوبله‌بفارسی) با شرکت: چلوآلنسو. شروع: ۱۰ر۳۰صبح ـ۲ر۳۰ـ ۴ر۳۰ـ ۶ر۳۰ـ ۸ر۳۰ بعداز ظهر

سینما دنیا (تلفن : ۳۳۸۱۲)
برهنه و سرگردان (سینما سکوپ‌ـ رنگی ـدوبله بفارسی) با شرکت : جینالولوبریجیدا‌آنتونی‌فرانچیوزا‌شروع ۱۰ر۳۰صبح ـ۲ر۳۰ـ۴ر۳۰ـ۶ر۳۰ ـ ۸ر۳۰ بعد از ظهر

سینمادیانا (تلفن: ۴۳۰۱۰)
آهنگ دهکده باشرکت : محسنی‌ـ آندرشیوا شروع :۱۰ر۳۰ صبح ۲ر۳۰ـ ۴ر۳۰ـ ۶ر۳۰ـ ۸ر۳۰بعداز ظهر

سینما رادیوسیتی (تلفن :۴۳۳۲۰)
برهنه و سرگردان (سینما سکوپ‌ـ رنگی ـدوبله بفارسی) با شرکت : جینالولوبریجیدا آنتونی‌فرانچیوزا ـ شروع : ۱۱ صبح‌۳ـ۵ـ۷ـ۹بعدازظهر

سینما رکس تلفن ۳۴۱۶۹
نفرین دراکولا (رنگی ـ دوبله بفارسی) باشرکت : بارباراشلی . شروع: ۱۰ر۳۰ صبح‌ـ ۲ر۳۰ـ۴ر۳۰ـ ۶ر۳۰ـ ۸ر۳۰ بعد ازظهر .

سینما رویال تلفن ۴۹۷۸۵
نفرین دراکولا (رنگی ـ دوبله بفارسی) باشرکت : بارباراشلی . شروع: ۱۰ر۳۰ صبح‌ـ ۲ر۳۰ـ۴ر۳۰ـ ۶ر۳۰ـ ۸ر۳۰ بعد ازظهر .

سینما سعدی (تلفن : ۳۶۴۶۸)
صف طویل خاکستری (سینما سکوپ رنگی ـدوبله بفارسی) با شرکت :مورین اوهارا ـ تیرون پاور شروع: ۱۰ صبح ـ۱ـ۳ر۳۰ـ۶ـ۸ر۳۰ بعد از ظهر

سینما سهیلا (تلفن : ۳۶۴۲۴)
یکه بزن مونت‌کارلو (واید اسکرین ـ رنگی ـ دوبله بفارسی) با شرکت : ادی کنستانتین شروع : ۱۰ر۳۰ صبح ۲ر۳۰ـ۴ر۳۰ـ۶ر۳۰ ـ ۸ر۳۰ بعد از ظهر

سینماکریستال (تلفن :۳۷۶۷۵)
خداحافظ (رنگی ـ دوبله بفارسی) با شرکت ماریاشل . شروع ۱۰ر۳۰ صبح ـ ۲ر۳۰ـ۴ر۳۰ـ ۶ر۳۰ـ ۸ر۳۰ بعد از ظهر .

سینما مولن‌روژ (تلفن:۷۳۹۲۹)
خداحافظ (رنگی ـ دوبله بفارسی) با شرکت ماریاشل . شروع : ۱۱صبح ـ۳ـ۵ـ۷ـ۹ بعد ازظهر .

سینما میامی (تلفن:۳۷۳۴۹)
آهنگ دهکده با شرکت: مجید محسنی ـآندرشیوا‌ـشروع :۱۰ر۳۰صبح ۲ر۳۰ ـ۴ر۳۰ـ ۶ر۳۰ـ۸ر۳۰ بعداز ظهر

سینما نیاگارا (تلفن : ۶۵۳۰۷)
آرزوی جوانان (دوبله فارسی) با شرکت : ویتوریودسیکا ـوالترکیاری شروع : ۱۰ر۳۰ صبح‌ـ۲ر۳۰ـ۴ر۳۰ ـ ۶ر۳۰ـ۸ر۳۰ بعد ازظهر

سینما ایفل تلفن ۴۰۱۱۶
چهارمرد جانباز (سینماسکوپ رنگی‌ـ دوبله بفارسی) با شرکت : آلبرتوسوردی شروع ۱۰ر۳۰ صبح ۲ر۳۰ـ۴ر۳۰ـ۶ر۳۰ـ۸ر۳۰ بعدازظهر

سینمار آریا
حماسه سرباز (دوبله بفارسی) صبح ـ ۲ر۳۰ ـ ۴ر۳۰ ـ ۶ر۳۰ ـ ۱۰ر۳۰ ـ ۶ر۳۰ ۸ر۳۰ بعد از ظهر

سینما اسکار (تلفن:۴۵۷۹۷)
خداحافظ (رنگی ـ دوبله بفارسی) با شرکت ماریاشل . شروع ۱۰صبح ـ۲ـ۴ـ۶ـ۸ بعد از ظهر.

سینما المپیا (تلفن: ۶۵۷۹۸)
بزرگترین ماجرای تارزان(سینما سکوپ ـرنگی ـ دوبله بفارسی) با شرکت : گوردن‌اسکات شروع :۲ر۳۰ـ۴ر۳۰ـ۶ر۳۰ـ۸ر۳۰ بعد از ظهر

سینما برلیان (تلفن:۳۳۵۳۵)
خداحافظ (رنگی ـ دوبله بفارسی) با شرکت ماریاشل . شروع : ۱۰صبح‌ـ ۲ـ۴ـ۶ـ۸ بعد ازظهر .

سینما تهران (تلفن:۲۸۱۶۵)
ناقلا (دوبله‌بفارسی) باشرکت : نوتان شروع :۱۰ر۳۰ صبح‌ـ ۲ر۳۰ـ ۴ر۳۰ـ ۶ر۳۰ـ ۸ر۳۰ بعداز ظهر

سینما پارک (تلفن:۳۹۶۳۷)
فرشته زیبا (دوبله بفارسی)شروع: ۱۰ر۳۰ صبح ـ ۲ر۳۰ـ۴ر۳۰ـ ۶ر۳۰ـ ۸ر۳۰ بعداز ظهر .

سینما چارلی (تلفن : ۶۸۴۶۱)
چهارمرد جانباز (سینماسکوپ رنگی‌ـ دوبله بفارسی) با شرکت : آلبرتوسوردی شروع: ۱۱صبح ـ۳ـ۵ـ۷ـ۹ بعد از ظهر

سینما زهره (تلفن:۳۰۴۸۰۸)
خداحافظ (رنگی ـ دوبله بفارسی) با شرکت ماریاشل . شروع ۱۱صبح ـ۳ـ۵ـ۷ـ۹ بعدازظهر.

سینما کارون (تلفن:۴۰۰۶۵)
فرشته زیبا (دوبله بفارسی)شروع: ۲ر۳۰ـ۴ر۳۰ـ۶ر۳۰ـ۸ر۳۰ بعد ازظهر

سینما متروپل (تلفن : ۳۹۴۱۰)
چهارمرد جانباز (سینماسکوپ رنگی‌ـ دوبله بفارسی) با شرکت : آلبرتوسوردی شروع ۱۰ر۳۰ صبح ۲ر۳۰ـ۴ر۳۰ـ۶ر۳۰ـ۸ر۳۰ بعدازظهر

سینماهمای(تلفن۴۲۱۶۹)
جاده غولها (سینماسکوپ‌ـ رنگی‌ـ دوبله بفارسی) باشرکت : چلوآلنسو شروع ۱۰ر۳۰ صبح ـ۲ر۳۰ـ۴ر۳۰ـ ۶ر۳۰ـ ۸ر۳۰ بعد از ظهر

سینماهای درجه دو

سینما سیلوانا (تلفن : ۳۳۷۷۷)
ناقلا (دوبله‌بفارسی) با شرکت توتان شروع : ۱۰ر۳۰ صبح ـ۲ر۳۰ـ۴ر۳۰ـ۶ر۳۰ـ۸ر۳۰ بعد از ظهر

سینما پردیس
نعره انتقام (سینما سکوپ‌ـرنگی) باشرکت : دان موری شروع : ۲ر۳۰ـ۴ر۳۰ـ۶ر۳۰ـ۸ر۳۰ بعد از ظهر

سینما فردوسی (تلفن :۳۴۷۸۵)
ماجرای تارزان ویستاویژن تمام رنگی دوبله بفارسی) با شرکت روسانا اسکیافینو . شروع : ۱۰ر۳۰ صبح ۲ر۳۰ـ۴ر۳۰ـ ۶ر۳۰ـ ۸ر۳۰ بعد از ظهر

سینما فری (تلفن : ۲۷۸۹۳)
حماسه سرباز (دوبله بفارسی) شروع : ۳ـ۵ـ۷ـ۹ بعد از ظهر

سینما مراد (تلفن : ۳۷۳۸۹)
کنیز زن (سینما سکوپ ـرنگی‌ـ دوبله‌بفارسی) باشرکت‌روسانا پودستا شروع :۱۰صبح‌ـ۲ر۳۰ـ۴ر۳۰ـ۶ر۳۰ ۸ر۳۰ بعد از ظهر

سینما مشعل (تلفن:۴۳۸۳۶)
نیزه شکسته (رنگی ـسینماسکوپ) شروع :۱۰ر۳۰ صبح ـ۲ ـ۴ـ ۶ـ ۸ بعداز ظهر

تآترها

جامعه باربد (تلفن:۳۲۲۶۵)
اولین برنامه فستیوال تاتر ـخانم کاملیا .باشرکت : جعفری ـشهلا. شروع :۸ر۳۰ بعداز ظهر

تاترپارس تلفن :۳۸۸۱۱ـ۳۳۴۳۳
سقوط با شرکت : مسعودزادگان‌ـ توراندخت . شروع : ۸ر۳۰ بعدازظهر

آخرین تغییرات سینماها درصفحه ماقبل آخر

از امشب در سینمافری

شاهکار پرارزش سینمای شوروی فیلمی‌که بعنوان عالیترین و موفقترین فیلم سال تاکنون شناخته شده است

حماسه سرباز

دوبله بفارسی

شروع ۳ـ۵ـ۷ـ۹ بعدازظهر آـ ۴۶۷۴

STRICK & ELLERMAN LINE

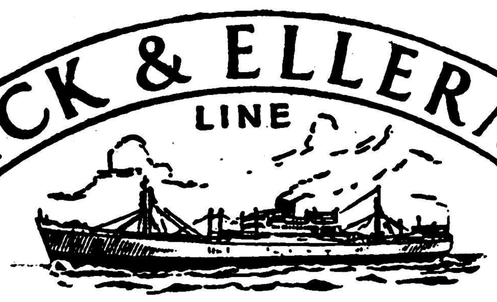

خط کشتیرانی استریك و الرمن

سرویس مرتب از انگلستان و قاره اروپا

حمل مستقیم

به

ایران و سایر بنادر خلیج فارس

کشتی‌ها برای انگلستان و قاره اروپا بار قبول مینمایند وهمچنین برای بنادر دریای قرمز وبنادر دریای مدیترانه درسرراه بار قبول می‌نمایند
(بطور مستقیم یا غیرمستقیم)
برای تعیین نرخ کرایه و سایر مشخصات مآدرس زیر مراجعه فرمائید

FOR FURTHER PARTICULARS APPLY TO:-
FRANK C. STRICK & CO. (BUSRA) LTD.:-
KHORRAMSHAHR BASRA, BAGHDAD.
or to
FRANK C. STRICK & CO. (BUSRA) LTD.
and
S. DORABJEE & SON.
77, Avo. Ferdowsi,
Teheran
Tel: 45357, 40419,
or to
FRANK C. STRICK & CO. LTD
12-20, Camomile Street,
LONDON. E. C. 3.

برنامه حرکت کشتی های استریك والرمن از انگلستان

به‌بندر خرمشهر

نام بندر	نام کشتی	تاریخ خروج	تاریخ ورود تقریبی به‌بندرخرمشهر
از لندن	سیتی‌اف گلکته	درحدود ۶ مه	درحدود نیمه دوم ژوئن
	سربستان	درحدود ۵ مه	درحدود نیمه دوم ژوئن
	فلورستان	درحدود ۱۸ مه	درحدود اوایل ژوئیه
	چشر	درحدود اوایل ژوئن	درحدود اوایل ژوئیه
از لیورپول	کراجستان	درحدود ۹ مه	درحدود آخر ژوئن
	کوهستان	درحدود نیمه دوم مه	درحدود نیمه دوم ژوئن
از منچستر	سیتی‌افروچستر	درحدود ۱۲ مه	درحدود نیمه دوم ژوئن
	عربستان	درحدود اواسط	درحدود آخر ژوئیه
از گلاسکو	عربستان	بارگیری را تکمیل میکند در منچستر	-
ازمیدلاسبورك	چشر	بارگیری را تکمیل میکند در لندن	-
ازکاردیف	سیتی‌افروچستر	بارگیری را تکمیل میکند در منچستر	-
	عربستان	بارگیری را تکمیل میکند درمنچستر	-
ازگرینچموت	چشر	بارگیری راتکمیل میکند درلندن	-
از آنتورب	فلورستان	بارگیری را تکمیل میکند درلندن	-

آ- ۴۶۱۸

دوچرخه ایده آل
برای جاده های سخت و ناهموار

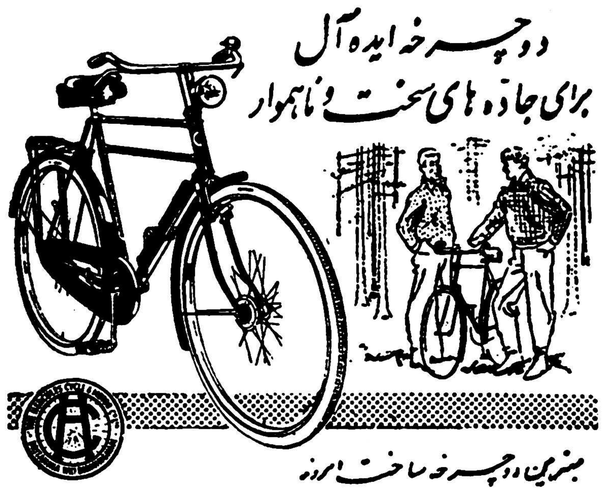

مبتکرین دوچرخه ساخت امروز

هرکولس Hercules

نماینده انحصاری درایران: شرکت تضامنی برادران تبرک
خیابان فردوسی تلفن ۳۵۵۵۶ مشهد خیابان خسروی تلفن ۴۸۸۱

آ- ۴۵۷۴

پرده های کرکره عمودی کرش Kirsch

صد درصد از کالاهای مشابه مرغوب تر

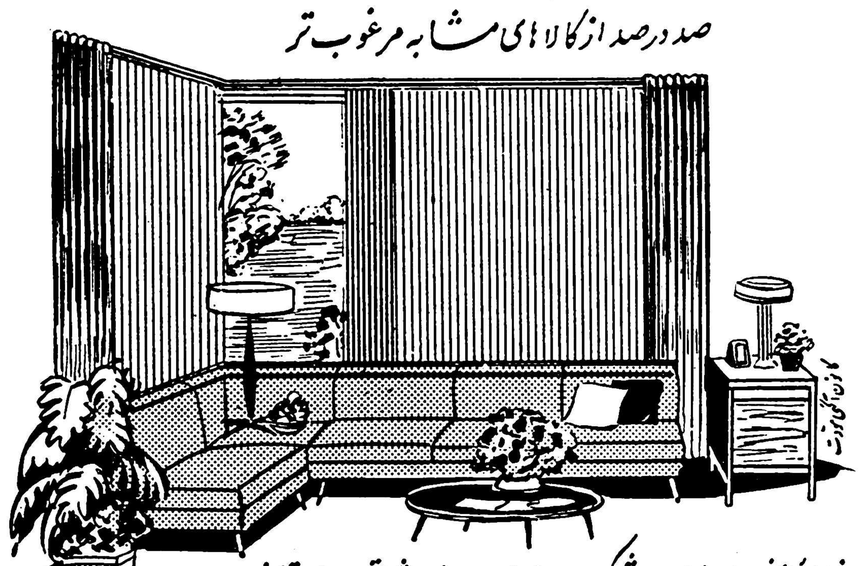

نماینده انحصاری درایران: شرکت سایبان جنوب شرقی امجدیه - تلفن ۶۹۸۰۰

تخت طاوس
کوچه برلن

کریستال «لالیک استر»

کادوی عالی و ارزنده
که بهرکس هدیه کنید،
معرف احترام محبت و
صمیمیت شما است
تخت طاوس - کوچه برلن

پیکار سهمگینی است

فقط مارشال‌ها بجبهه میروند

در این نبرد حتی از یك سرباز هم استفاده نمیشود

آ- ۴۶۱۴ سازمان فاکوپا

تونی مالت

بهترین و خوشمزه‌ترین صبحانه

TONIMALT

مقوی و مغذی‌ترین «عصرانه»

"گی گز"

همه رقم شیرخشك گی گز

سه خمیر دندان
درجه یك دنیا
سانوزیل - ماکلین
ولیسترین (محلول‌وخمیر)

پیروگار

فنوباربیتون - فنازون - امیدوفنازن و ...

شیشه شیرخوری مدرج گی گز - قرص دندوان
اوانس - سرم‌های دیفتری اوانس رسید

از اینجا و آنجا

شوهر نکته‌سنج

مانکن‌هامعمولا لاغرهستند و نمایش دهندگان مد نیز غالبا مایلند که این زنان زیبا هنگامیکه لباس یا جواهری رابمشتریهاعرضه میدارندبرجستگیهای طبیعی بدن خود را حتی الامکان‌مخفی دارند تا حواس مشتری پرت‌نشود!

اخیرا یکی از همین مانکنها در حالیکه پیراهن کاملادکولته‌ای پوشیده و هواپیمای ظریف زرینی را بزنجیر گردن بندش آویخته بود نظرشوهرش را درباره گردن بندش پرسید وشوهر خانم مانکن هم باسادگی جواب داد

ـ هواپیمای آن خیلی قشنگ بنظر می‌آید.ولی حیف که فرودگاهش‌خیلی صاف و مسطح است .

لوك

***

توفان سنج

آمریکائیها اخیرا دستگاهی برای سنجش توفان اختراع کرده‌اند تا بوسیله آن از خطرات احتمالی در مناطقیکه همیشه‌درمعرض توفان‌هستند جلوگیری کنند .

این دستگاه می‌تواند وقوع توفان را هنگامیکه هشتاد کیلو متر بامحل نصب آن فاصله دارد نشان‌بدهد .

مخترعین این دستگاه میگویند :

ـ وقتیکه صدای زنك این دستگاه بلند میشود ساکنین منطقه مورد خطر اقلا یکساعت وقت دارند تا خودرابرای مقابله با توفان آماده کنند .

نوارابلان

***

پدر ناامید

مردم دیترویت آمریکا این آگهی کوچك را چند روز پیش در روزنامه خواندند :

«من در جستجوی شوهری برای دختر هجده ساله و زیبایم هستم .

داوطلب باید ثروت کافی‌برای‌تامین آرزو های دخترم داشته باشد .

او بالماس ، مروارید ، خاویار و.. علاقه زیادی دارد .

واجدین شرایط باین آدرس نامه بنویسند .«پدرناامید صندوق پستی ۶۲۲» .

شما فکر میکنیدکسی حاضرمیشود باعث امیدواری این پدر دردمند بشود ؟

نوارابلان

***

واکسن خوراکی

دولت کوبا بوزارت‌فرهنك‌این‌کشور دستور داده که از این پس درمدارس ابتدائی بشاگردها بستنی بدهند .

در این بستنی جدید مقداری‌واکسن ضد سل اضافه شده‌است.

شاید این بهترین راهی باشد که بوسیله آن می‌توان بچه های بازی‌گوش و سر بهوا را وادار بخوردن دوا کرد .

ژوردوفرانس

دوراندیشی

یك آقا سعی میکرد دوستش را متقاعدبورود درخانه ئی‌بکند که یك سك بزرك جلوی در آن بشدت پارس میکرد .

بالاخره این آقا خطاب به دوستش گفت :

ـ گوش کن ! مگر تواین ضرب‌المثل‌را نشنیدی که میگوید :سگی که پارس میکند گاز نمیگیرد ؟

دوست آقا در حالیکه بازهم‌خودش را از سك دور میکرد گفت :

ـ چرا ، من این ضرب‌المثل را شنیده‌ام ولی معلوم نیست که این‌سك هم از آن باخبرباشد .

پاری ماچ

***

دزد مبتکر

بازرس یك فروشگاه بزرك هرروز کارکنان فروشگاه را بعد از پایان‌کار بازرسی میکرد تا احیانا خیال دزدی بسر کسی نیفتد .

در این میان او بیش‌ازهمه‌بفروشند جوانی مظنون شده بود که هر روز بایك چمدان از در خارج میشد . ولی هر بار که بازرس در چمدان را باز میکرد در آن خبر مقداری سبزی و علف نمیدید و مرد جوان هم‌باقیافه حق بجانبی میگفت :

ـ این علفها را آشپز فروشگاه برای خرگوشم بمن میدهد .

این جریان بیست و شش روز ادامه پیدا کرد و بالاخره روز بیست‌و هفتم بازرس فروشنده جوانرا دستگیر کرد .

چون متصدی قسمت چمدانها اطلاع داده بود که در طی بیست‌و شش روز یك چمدان از قسمت او دزدیده‌اید .

ژوردوفرانس

***

دلیل موجه

در یکی ازمتروهای اروپا یك‌روز صبح که مسافرین زیادی سوارمترو شده بودند و باصطلاح جای سوزن انداختن نبود آقائی بخانم چاقی که در کنارش ایستاده بود رو کرده میگوید

خانم ممکنست هل ندهید ؟

خانم باقیافه حق بجانبی جواب میدهد :

ـ من هل نمیدهم .دارم نفس می کشم .

نوارا بلان

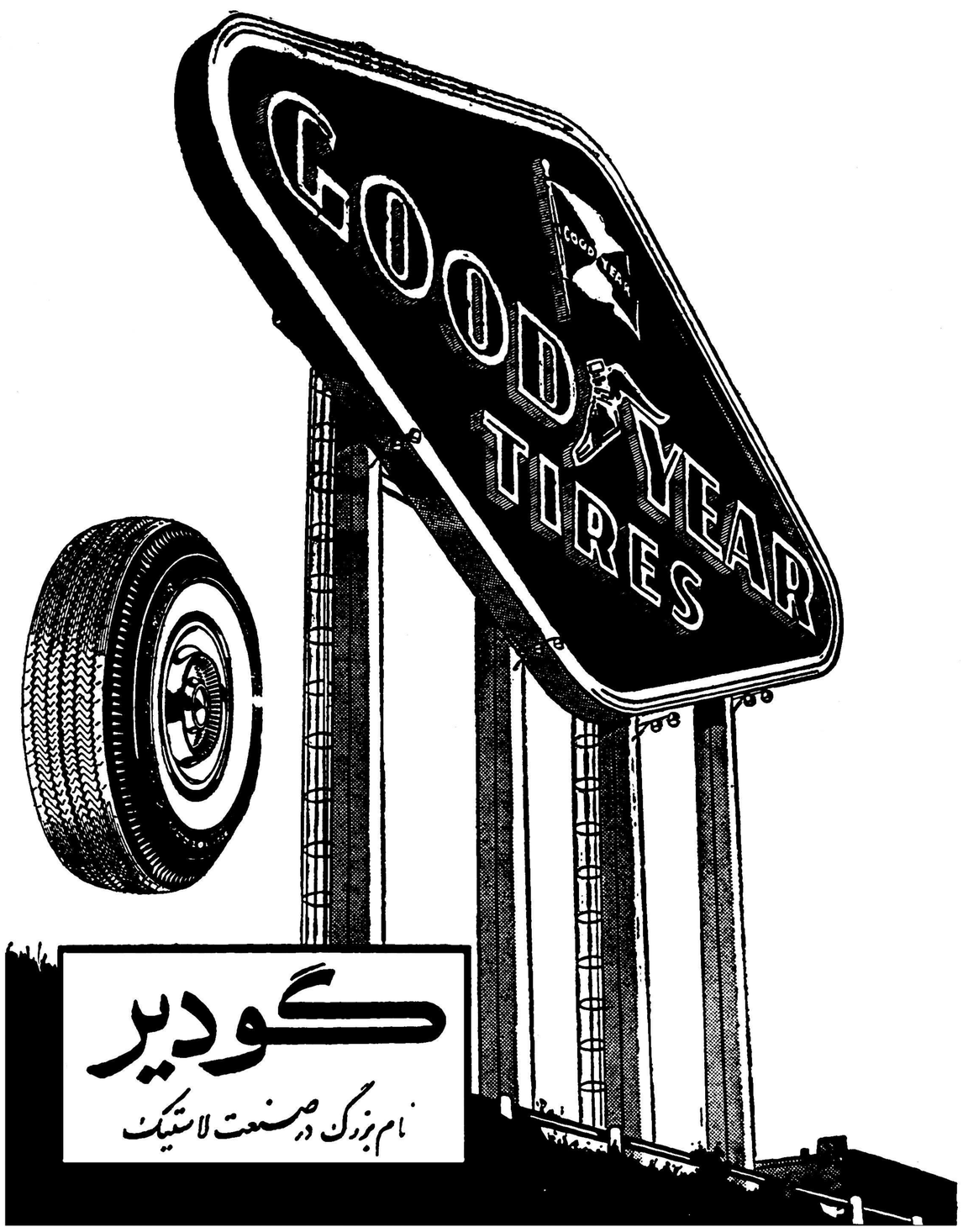

گودیر
نام بزرگ در صنعت لاستیک

خمیر دندان کلگیت باگاردل

دندانهای شمارا تمیز و زیبا

و نفس شمارا معطر میکند

وبجلوگیری از فساد دندان کمك مینماید

خمیر دندان کلگیت دارای گاردول است وگاردول ماده مخصوصی است که بجلوگیری از فساد دندان کمك میکند .

کلگیت بوی بد دهان اغلب افرادرا درتمام‌روز از بین‌میبرد ـ دندانهای شمارا تمیز میکند وزیبائی آنها را آشکار میدارد

اطفال نیز از کف کردن و طعم خوشمزه آن‌خوششان می‌آید .

گاردول روی دندان شما قشرهای نامرئی مخصوص ایجاد میکند که بجلو گیری از فساد دندان کمك مینماید.

کلگیت نفس‌شمارا خوشبو میکند و در عین حال دندان شمارا تمیز مینماید

خمیر دندان کلگیت پرفروش‌ترین خمیر دندان دنیاست

CDC_58_1_PH

اززکام نترسید !
CORICIDIN
کریسدین
نماینده انحصاری، شرکت سهامی فیروز، خیابان سعدی

آ ـ ۴۵۲۶

عریضه اتحادیه صنف کفاش

مقام محترم نخست‌وزیری

صنف کفاش که جز خدمت به ملت و میهن عزیز و شاه‌دوستی هرگز هدفی نداشته و ندارد پیوسته در نظر داشته با مصرف نمودن محصولات داخلی کمك به اقتصاد کشور نموده و در ضمن زندگانی روز مره خودشان و هزاران عائله خویش را آبرومندانه تامین نمایند .

متاسفانه چندی است که کارخانجات داخلی اجناس مورد نیاز روزانه این صنف را نامرغوب و گران کرده که موجبات نفرت و یاس صنف مزبور را از ادامه خدمت فراهم نموده است که ذیلا باستحضار می رساند .

۱ـ در سال ۱۳۲۹ کارخانجات چرمسازی داخلی بنام توسعه و مصرف اجناس داخله کشور موافقت وزارت صنایع و معادن را جلب نموده و رود چرم خارجی را از سهمیه سالیانه حذف و در نتیجه ورود آن به کشور ممنوع شد . از آن تاریخ به بعد کارخانجات داخلی که میدان را خالی دیدند هر چند ماه یکبار به عناوین مختلف قیمت چرم را بالا برده تاجائی که اخیرا از تاریخ ۱ر۲ر۱۳۴۰ طوری قیمت چرم داخلی گران شده است که مصرف آن برای اعضاء این صنف غیر قابل تحمل است و چنانچه بهمین منوال ادامه یابد پس از چندی کفاشان تهران مجبورند فقط برای نفع کارخانجات داخلی کار کرده و حتی مزد روازنه هم عایدشان نشود .

۲ـ درسنه ۱۳۳۶ براثر شکایات متعددو متوالی مصرف کنندگان چرمهای داخلی وزارت صنایع و معادن مجبور شد ورود چرمهای‌خارجی را آزاد اعلام نماید دراین موقع چون کارخانجات داخلی به منظورهائی اجناس خودرا نامرغوب و بارنگهای غیر ثابت تهیه و عرضه می نمودند اغلب از مصرف کنندگان مجبور شده اند از آن تاریخ به بعد اجناس خارجی مصرف نمایند ولی چون سود بازرگانی و گمرك آن خیلی گران در نظر گرفته شده عده زیادی از کفاشان قادر بمصرف نمی باشند .

۳ـ در سنه ۱۳۳۷ باندازه ای کارخانجات چرمسازی داخلی در عدم رضایت اندازه پا (فوت مربع) اجحاف نمودند که اتحادیه صنف کفاش مجبور شد به اداره اوزان و مقیاس ها متوسل گردد .

اداره مزبور بنا به تقاضای این اتحادیه طی نامه شماره ۹۷۰۸ مورخ ۴ر۱۱ر۱۳۳۷ اندازه پا (فوت مربع) ۹۲۹ مساوی۴۸ر۳۰ × ۴۸ر۳۰ سانتی متر مربع را بطور بخشنامه به کلیه کارخانجات داخلی اعلام ودستور مراعات صادر نمودند ولی متاسفانه بااین که این دستور بکلیه کارخانجات چرمسازی ابلاغ شد مع‌الوصف بعضی از آنان کوچکترین ترتیب اثری نداده و مانند سابق بنا بر سلیقه خود فوت مربع راتعیین وروی چرم منظور میدارند.

در خاتمه این اتحادیه از آن مقام محترم استدعا دارد .

الف ـ امرو مقرر فرمایند که کمیسیونی از نماینده وزارت بازرگانی و صنایع و معادن و بازرسی نخست وزیری و با حضورنماینده تثبیت قیمت ها و نماینده این صنف تشکیل و بعرایض اتحادیه و اجحافات کارخانجات چرمسازی داخلی (بخصوص کارخانه چرمسازی میشن که مسبب اصلی است) رسیدگی و ترتیب عادلانه ای بدهند و کارخانجات را به رعایت مقررات زیر ملزم نمایند .

ب ـ کارخانجات داخلی در نوع و رنك محصولات خود نهایت دقت را مبذول نمایند .

ج ـ قیمت چرمهای داخلی از طرف تثبیت قیمت ها تعیین ولااقل برای یکسال تثبیت شود .

د ـ اندازه پا (فوت مربع) بمیزان ۹۲۹ مساوی ۴۸ر۳۰ × ۴۸ر۳۰ سانتی متر مربع از طرف کلیه کارخانجات چرمسازی رعایت گردد .

باتقدیم احترامات فائقه . اتحادیه صنف کفاش

آ ـ ۴۲۳۵

دهم تیرماه آغاز یک تحول جدید در تاریخ هواپیمائی ایران

در این روز برای اولین بار هواپیمای جت بوئینگ ۷۲۰ سریعترین و مدرنترین هواپیمای مسافری عصر حاضر بتهران میآید .

بخصوص این اقدام بی سابقه را فقط لوفت هانزا عملی میکند که در پذیرائی سرویس هوائی شهرت جهانی دارد .

با سرعت خارق العاده جت بوئینگ ۷۲۰ این شاهکار شگفت انگیز عصر جت ، سفر شیرین و راحتی را از تهران باروپا ، آمریکا و خاور دور آغاز کنید

همین امروز برای کسب اطلاعات بیشتر و تهیه بلیط به نزدیک ترین آژانس مسافربری خود یا :

LUFTHANSA
GERMAN AIRLINES

لوفت هانزا خیابان فردوسی تلفن ۶۶۳۴۴ ۳۷۷۳۰ ۴۸۲۲۴ مراجعه فرمائید
خطوط هوائی آلمان

لوفت هانزا
خطوط هوائی آلمان

با

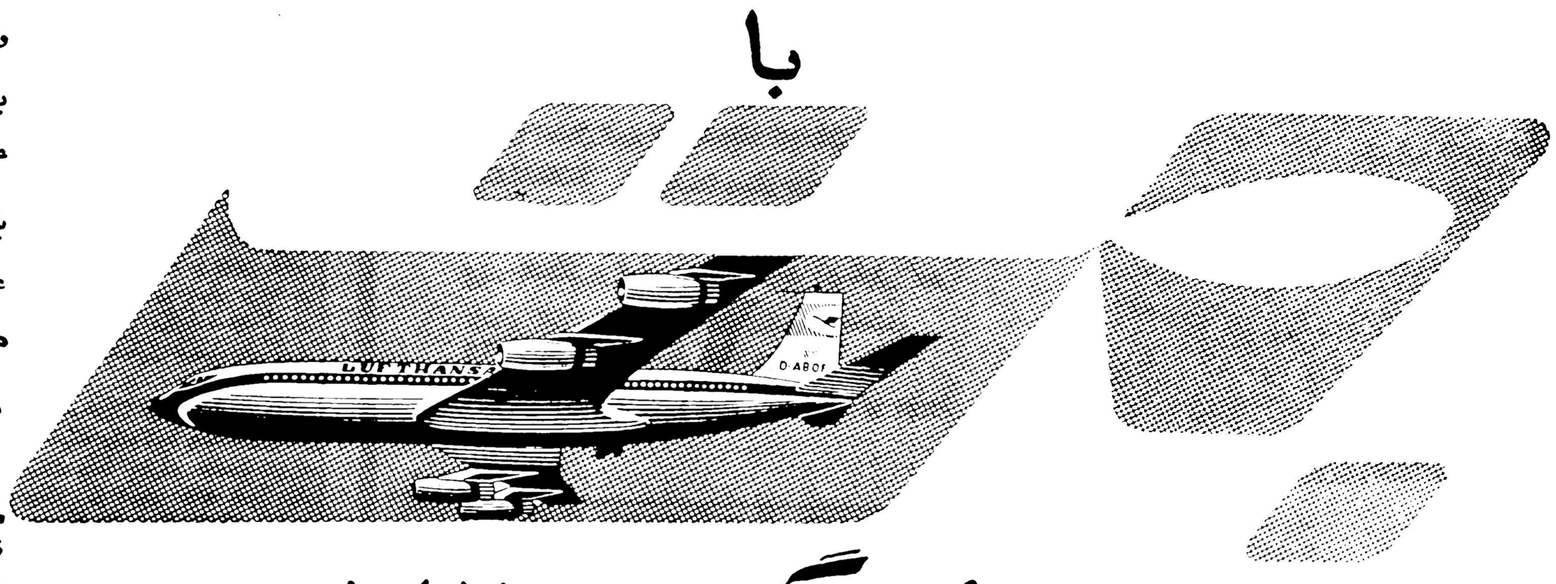

بوئینگ ۷۲۰

کانون آگهی زیبا

ازخانم سیمون بووآر

این است تراژدی زن!

چرا زنان میخواهند نقش قهرمان مظلومی را بازی کنند؟

تسلیم دختر به عالم رویا وخیال آسانترین راهی است که دختربرای دفاع وفرار خود از حقیقت پیدا می‌کند . اما هر جا که‌خیال ورویا چیره گردد ، حس‌حقیقت بینی ومیل به جستجوی حقیقت از بین میرود . دختر با هیجانی غیر قابل‌کنترل‌تسلیم احساسات خود ورویا میشود :بجای آنکه دست به عمل زند بیشتر حرف آنرا میزند .خویشتن رادردنیائی از خیال و افسانه سرگرم می‌کند. خودرا قهرمان داستانها و افسانه‌های عشقی می پندارد . ولی این قهرمان در حالیکه خویشتن را تحسین میکند در همان حال هم از وضع خود دلی‌پر حسرت واندوه دارد . طبیعی است که با این وضع دختر ممکنست‌بیشتر به خودنمائی و تظاهر میل کند و تظاهر و خودنمائی او عیوب ونواقص را بیشتر آفتابی می نماید . این تظاهر و خودنمائی در دختر ممکنست حتی بصورت گریه وزاری ،عصبانیت داد و فریاد ویا عجله‌وبیصبری ظاهر شود و این حالات در بعضی از زنان برای همه عمر ثابت بماند . زیرا اغلب‌زنان میخواهند نقش قهرمانی مظلوم را بازی کنند .

لکن این علاقه به مظلومیت درآن واحد بدان معنی است که زن علیه سرنوشت‌خویش میخواهداعتراض‌کند ودر عین حال خویشتن را مورد توجه دیگران سازد . دختران کوچك اغلب جلوآئینه گریه میکنند تا این لذت‌را باین وسیله دوبرابر سازند .

زندگی درعالم رویا دختر رابیشتر به حالت انفعال می‌کشاند . بیهوده فکر می‌کند که بزرك شدمو میتواند راجع به عشق و ازدواج فکر کند .در دهسالگی به آئینه توجه بیشتری‌میکند و میکوشد خودرا بصورت زنان‌بزرك سال در آورد. ازهمان موقع عشق‌های افلاطونی خودرا در عالم رویاشروع میکند . بافرادی که طرف‌عشق‌ومحبت او هستند از دور عشق میورزد .

در این موقع معمولا دختر کسی را بعنوان دوست راز دار خود انتخاب میکند و تمام مکنونات قلبی ورازها و اسرار خود را با او درمیان‌میگذارد. دختر نسبت به اسرار ورازهای‌مکنون علاقه بسیاری نشان میدهد . او ازهر چیز پیش پا افتاده ای یك راز بزرك ومهم‌برای‌خود میسازد . داشتن اسرار مهم برای او بدان معنی است که میخواهد خود را مهم وبزرك حس نماید . او بدین وسیله میخواهد در کار بزرگترها دخالت کند . برای خودداستانها میسازد که معمولاقهرمان آنهااغلب خود اوست.دختر بادوست دختر راز دار خود تمام اطلاعاتی را که در خصوص زندگی بزرگترها وراز خلقت کودك‌پیدا می‌کند در میان میگذارد وباکمك او میخواهد این اطلاعات را بهتر بفهمد و درك کند .

این همه گنجکاوی ، این همه‌علاقه به راز ها و اسرار همه بخاطرآنست که‌او میخواهد خودرا بزرگتر ومهمتر حس‌کند و محدودیت های خویش و عقب ماندگی خودرابدین وسیله‌جبران نماید.

هنگامیکه‌دختر با دوستان خودبسر می‌برد ظاهرا کوششی می‌کند که پسر های همبازی خود راتحقیرنماید. او با دوستان خود گروه جداگانه‌ای‌در مقابل گروه پسران تشکیل میدهدو به انواع مختلف سعی میکند که آنها را بباد تمسخر بگیرد اما تمام این نمایشات ظاهری است . حقیقت‌آنست که اگر پسران با دختران بر اساس تساوی‌وبرابری رفتارکنندو آنها را باصطلاح ببازی گرفته کوچکتر و نا چیز تراز خود قلمداد نکنند ،دختر از این وضع بسیار خوشحال خواهد شد و سعی خواهد کرد که موافقت آنهارا جلب‌کند .دختر آرزو میکند که خود رابا گروه پسران ، این گروه وطبقه ممتازه ، نزدیك نماید و خودرا از آن گروه و طبقه بداند .

ولی نباید اشتباه کرد : این‌گونه رفتار دختر که در بسیاری از موارد عجیب وغیر عادی میشود به هیچ‌وجه مربوط‌به یك روح اسرار آمیز زنانه نیست علت نهائی این گونه رفتار دختر ، پناه بردن او به رویا و خیال ساختن و پرداختن داستانهای غم انگیز ولی بی اساس ، احساسات‌و عشق و علاقه بی پایه همه و همه عکس العمل اوست نسبت به محیط و موقعیت خود.

اواساسا مستقل خلق شده و آفریننده بین روح او و روح برادر همسالش‌فرقی نگذاشته ،لکن پس از چندی دختر ، این موجود مستقل ، در اثر افسون محیط خود و در اثر افسانه‌هائی که از دیر باز بگوش‌او میخوانند خود را ناچیز ترو حقیرتر احساس می‌کند و جز متکی شدن‌به مرد سر نوشتی برای خود نمی‌یابد، این است تراژدی زن:زن در شرایط حاضر احساس می‌کند که در دنیائی زندگی میکند که جنس مرد درآن سلطه کامل دارد دنیای او محدود تر و کوچك تر و آزادی عمل اوکمتراست زن در شرایط امروز دنیا احساس میکند که هرقدر احترام‌و موقعیت بدست آورد ، هرقدر پیش برود، هر قدر بیشتر دل خودرا برای ترقی‌بدریا بزند ، باز هم محدود تر از مرداست. ترقی و پیشرفت او حدی دارد ولی مردان این خدایان و ارباب نیرو و قدرت آنقدر آزادی دارند که برای پیشرفت حدو حصرنمی شناسند ساده تر بگوئیم : خدایان مرد با اوفاصله بسیاری دارند ولی زن خدایان خودرا در چهره انسانهای جنس اول مـی بیند !

خانواده

پاشنه کفش خانمها کوتاه‌میشود

لابد بعرض شما هم رسیده‌است که امسال طراحان مد کفش بجای‌کفش های نوك تیز که گاه از نوك مرغابی گوی سبقت میربود . و پاشنه هائی که در ارتفاع کم مانده است که میناتوری از برج ایفل شود . کفش های عملی تری ببازارعرضه‌کرده‌اند در طرح های جدید . نوك کفش‌پهن و چهارگوش است و پاشنه ها نیز کوتاهتر و عریضتر شده‌است ، و عجب آنکه خانمهائی که تا سال گذشته کفشی را شیکتر می‌پنداشتند که بلند تر و باریکتر باشد از این طرح فقط بخاطر آنکه مدیست تازه و تغییری است‌درشیوه‌همیشگی،استقبال فراوان کرده‌اند .

البته این به آن معنی نیست که شما از فردا خانمها را در مجالس مهمانی بااین کفشهای نیمه اسپرت خواهید دید بلکه دراین گونه جا ها مسلما کفش باپاشنه بلند وفانتزی و بعبارت صحیحتری کفشی که از هر حیث توجه آقایان را برانگیزد و خانم را فقط بخاطر پوشیدن‌آن‌کفش‌ها و خرامیدن با آنها صاحب قدرتی خارق‌العاده بپندارند همچنان‌مدخواهد بود. امادرتاریخ مد ومسیر نوسانی آن گاه گاه مواقعی فرامیرسد که طراح رعایت بهداشت را نیزضروری می‌شمرد و در طرحهائی که برای لباس یا کفشی اختراع می‌کند موازین بهداشت را رعایت می‌کند: کفشهای نوك پهن و پاشنه کوتاه امسال که طبعا با بهداشت سازگار تر است ، نمونه ایست از این لحاظ نادر که در تاریخ مد بندرت ظهور می‌کند شاید هم پس از آنکه مدت ها کفش پاشنه بلند و نوك باریك ترکیب طبیعی‌پای خانمها را تغییر داد این تعویض مد برای بازگشت انحنای پاها بحالت طبیعی ضروری باشد .

علت چین وچروك زودرس چیست ؟

چین‌های‌صورت‌نشانه‌پیری نیست

شما میتوانید با بکاربردن این دستورهای بهداشتی چین‌های زودرس را از بین‌ببرید..

خانم عزیز

چین و چروك صورت شما دلیل سن وسال و گذراندن عمر زیاد نیست بلکه چه‌بسا که ممکن‌است دلائل دیگری بجز پیری و یاسن زیاد خیلی زودتر از موقعیکه شما تصور کنید صورت گردن شماپس از چروك ریز ودرشت گرددوالبته شما دقت و مواظبت بیشتری بعمل آورید مسلما خواهید توانست از این چین و چروکهای غیر طبیعی جلوگیری کند و در نتیجه ازپیری زودرس جلوگیری نمائید .

در عکس بالا چروکی را که‌در اثر عوامل خارجی در پوست‌صورت شما بوجود می‌آیند مشخص‌ونمودار ساخته‌ایم

چین‌های افقی

۱ـ چین و چروك پیشانی در اثر بستن کرست تنك پوشیدن کفش ناراحت و هرنوع ناراحتی عصبی دیگر و چین‌های عمومی و منحنی پیشانی دراثراخم ایجاد میشود .

۲ـ چین های اطراف چشم‌ـناراحتی چشم بجمع کردن چشم در آفتاب

۳ـچین های افقی روی بینی ـجمع کردن بینی و جمع کردن‌چشم.

٤ـچین های وسط ابرو ـ ناراحتی چشم رکاب لباس زیر که خیلی کشیده باشد .

٥ـچروکهای زیر چشم ـناراحتی چشم کم‌خوابی

٦ـچین و چروك بالای لب ـسیگار کشیدن

۷ـ چین دوردهان خنده‌کرست تنك کفش‌تنك رکاب‌کشیده وبطورکلی طرز فکر منفی

۸ـچین چروك مایپش لب ـسیگار کشیدن

۹ـ چین های بالای گردن ـ دراثر قرار گرفتن غلط سرسرازیر نگاهداشتن ـ لاغر شدن سریع

۱۰ـچینهای وسط گردن کتاب خواندن در رختخواب و تماشاکردن تلویزیون باسرپائین

چراصورت چروك میافتد

خانمها باید بدانید که گذشت سن و سال چروکهای صورت را تشکیل نمی دهد ،حال اگر شما باین تقسیر و بیانی که از این خطوط کرده‌ایم دقت‌کنیدخواهیددید چه عواملـی موجب ایجاد چروك صورت می‌شود

البته چروك خوردن پوست‌صورت بطور کلی بچند چیز بستگی‌دارد.

۱ـلاغر شدن خیلی تند.وسریع

۲ـ تابش زیادی آفتاب و خشك کردن پوست بوسیله آفتاب

۳ـ جریان بدخون

٤ـتغذیه غلط

٥ـآفتاب وهوای خشك توام‌باباد

٦ـ منازلی که خیلی زیاد داخل‌آن را گرم میکنند و هوای آن‌خشك و بدون رطوبت است

ولی ازهمه مهمتر حالت انقباض و انبساط عضلات شما است .

چگونه از چین و چروکهاجلوگیری کنیم

۱ـبرای آنکه جریان خون صورت خوب باشد عضلات آن‌استراحت کند باید تمرین سررا انجام دهیم سررا ۲۰ دقیقه بالا و پائین کنیم. در صورت امکان چهار مرتبه در روز اینکار را بکنیم . اینکار در ضمن از تشکیل غبغب جلوگیری میکند .

۲ـ سرخودرا بچپ وراست ببرید درحالیکه چانه شما بهشانتان‌برسد. بیست دفعه بطرق راست ببرید اینکار در شکل چانه شما مؤثر بوده گردن شما راخوش حالت نشان داده و از چروکهای گردن شما ممانعت خواهد کرد .

تمرین ۳ـ دراز بکشید و پاهای خودرا کمی بالا نگاه دارید دراین حالت شما میتوانید تلفن های طولانی درست کردن ناخن واز این قبیل کارهای خودرا انجام دهید .

از : ایران

گرفتاری !

دیروز صبح وقتی از منزل خارج‌شدم سرخیابان باطریده» یکی‌از رفقای همکلاس سابقم برخورد کردم . باتمام عجله‌ای که‌برای رسیدن بدانشکده‌داشتم بمحض اینکه از دور چشمم به فریده افتاد فهمیدم که لااقل درحدود یکربع ساعت بایستی بفرمایشهای علیامخدره‌گوش‌کنم و از پز وافاده‌داستانهای‌شب‌نشینی و دوره های قمار ومزده خرید لباسهای جدید ایشان مستفیض شوم . این رفیق‌ما ازهمان ایامی که در دبیرستان درس میخواندیم به «فریده‌پزی»مشهور بود .

چون دم ودستگاه منزلشان عریض و طویل نبود اغلب پز دروهمسایه‌های کوچه را بـما میداد که منزل قمرخانم یـك قالی دارند متری دوهزارتومان می‌ارزد یا مبلهای جدید منزل اقدس خانم آنقدر شیك است که من مطمئنم تا حال شبیه‌آنها رانديده‌ايد .

چند سالی است کـه فریده خانم ازدواج کرده و وضـع زندگیش روبراه‌است چون‌بخاطر پول‌بامردی که چندین سال از او بزرگتر است و اصلاتوافق اخلاقی ندارند پیمان همسری بسته است و طبعا درمعاشرت، رفتن به دوره‌های قمار ، خرید آزادی بیشتری دارد و این‌آزادی و تمول زمینه رابرای پزوافاده ایشان آماده تر کرده است .

خلاصه چه درد سرتان‌بدهم وقتی بفریده رسیدم بعد از سلام و کلام گفت

ـمثل اینکه خیلی‌عجله‌داری؟

ـخوب تابدانشکده برسم بیست دقیقه وقت لازم است.

ـبیست دقیقه ؟مگر چه‌خبره؟ باتاکسی که ٥ دقیقه میرسی

ـ اما ... من‌باتوبوس‌میرم.

ـوا ...! چطوراتوبوس‌سوار میشی ؟ من حتی‌از تصوراتوبوس سوارشدنهم قلبم میگیرد

از این حرف خندیدم چـون اولا بقول معروف زود «گوشی دستم آمد» که یارو بازبان بی زبانی و کنایه پز «شورلت»٦١ خودش رامیدهد و ضمنا یاداین افتاده بودم ، آنوقتها که منزل پدرش بود مرتب سوار اتوبوس بودچون از اتومبیل و حتـی پول تاکسی هم خبری نبود .

وقتی‌متوجه شد که‌میخندم پرسید:

ـچرا میخندی ؟

ـهیچ ..توی دلم خداراشکر میکردم که‌اگرپول‌واتومبیل‌ندارم، لااقل یك بدن و قلب سلامت دارم که توی اتوبوس دچار حمله قلبی نشوم ، خوب تـو چرا اینجا ایستاده‌ای ؟

ـ واله .. الان‌ازخیاطی‌میام ، سه دست لباس مهمانی ودو دست لباس پراتیك سفارش داده‌ام، حالا اینجا منتظراتومبیلم هستم .

ـراستی کوچولو حالش‌چطوره؟ لابد تابحال زبان باز کرده وبا شیرین‌زبانی‌خود ترا سرگرم‌می کند.

ـاغلب منزل ماهانمه . انقدر گرفتارم که فرصت سرخاراندن ندارم . چندروز است که‌وقت نکردم برم اورا ببینم . الان شوفرم را فرستادم‌که‌برودمنزل مامانم و حال بچمرا بیرسد . چون الان باید برم پیش‌مادام برای ماساژ صورت و ضمناکرم های صورتم تمام شده و از آنجا هم باخانم .. بریم پیش مادام «رزی» فال قهوه بگیریم . توی این هفته مرتب شبها دوره داشتیم تاساعت ٤ صبح بیدار بودم . امروز صبح‌که توی‌آینه نگاه میکردم دیدم پای‌چشمهایم کبود شده .

ـچرا این دوره‌ها راتعطیل نمی‌کنی ؟ اگر باینترتیب پیش برود تا چندسال دیگر بکلی از پامیافتی .

ـوا... مگر میشه آنراتعطیل کنیم . اگر این دوره ها نباشد که‌زندگی لطف ندارد . تمام وقت آدم توی آشپزخانه یابه تروخشك کردن بچه‌میگذرد .

بله... تصدیق کنید‌که‌برای این قبیل خانمها گرفتاری های زندگی ! مجالی باقی‌نگذاشته که‌بکار خانه و فرزند خود که در حقیقت وظیفه اصلی هرزنی است رسیدگی کنند. بنحوی‌که از شدت گرفتاری !! شوفر خود رابرای احوالپرسی از جگـر گوشه‌خودمیفرستند تا بکار های لازم زندگی یعنی ماساژ صورت وفال قهوه ... برسند وآنوقت باغرور احمقانه‌ای شاهکار هـای زندگی بی‌بندوبار خودرا برخ این و آن بکشند و احساس لذت نمایند ـبدتر از همه‌آنکه این طرز تفکر واین نوع شوهر داری و بچه داری چنان رواج یافته و باندازه‌ای نشانهٔ‌تجددو تمدن بحساب می‌آید که‌خانمها باافتخار و غرور و آب و تـاب باین و آن تعریف می‌کنند وهر کس چنین نکند دور از تمدن و خرافاتی محسوب‌می‌شود .

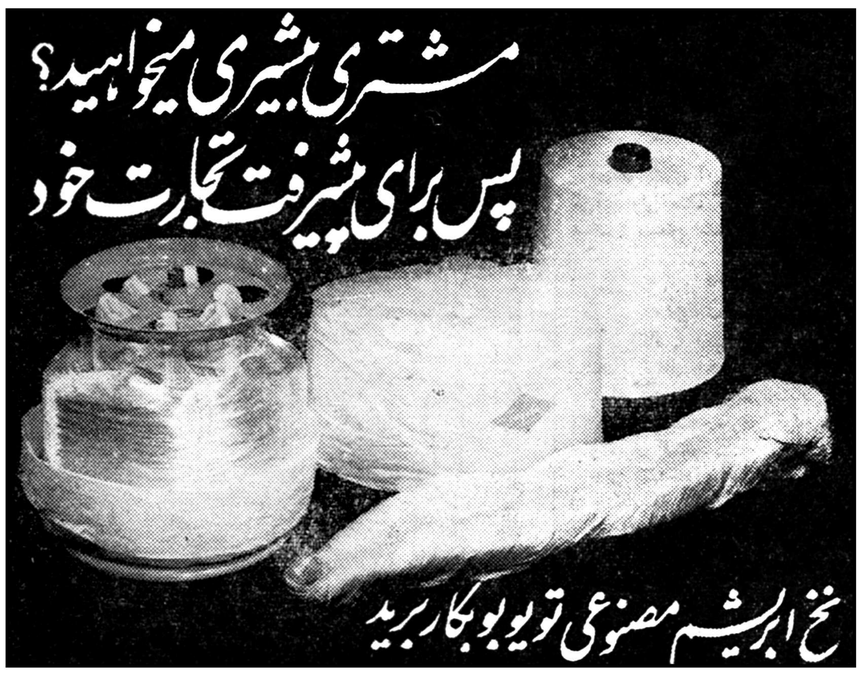

دلیل این ادعا اینست که نخهای ابریشم مصنوعی تویوبوازخمیر عالی ابریشم مصنوعی‌که در کارخانجات ماتولید میشود ساخته می شوند. جدیدترین تجهیزات مانند ماشین های نخ ریسی دوکاسه‌ای و سیستم شستشوی قالبی دراین کارخانجات مورد استفاده قرار میگیرد. برای اطمینان از یکسانی کالا یك بازرسی دقیق و منظم در کلیه مراحل تولید بعمل می آید . شما همیشه می توانید به نخهای ابریشم مصنوعی تویوبو اطمینان داشته باشید . در محصولات ما یك عامل برازنده دیگر وجود دارد وآن قیمت مناسب آنست . برای پیشرفت تجارت خود نخ مارك تویوبو بکار برید .

برای کسب اطلاعات بیشتر به آدرس زیر مکاتبه فرمائید وجزوه مارا که‌مربوط به نخ ابریشم مصنوعی میباشد بخواهید .

TOYO SPINNING CO., LTD.
C.P.O. Box 277 — OSAKA (Japan)

شعرا و خطبا را کجا میتوان یافت

روز یك شنبه ٦ بعد از ظهر در انجمن ادبی‌نصرخیابان امیریه جنب انتظام السلطنه محل دبیرستان شاه عباس کبیر

باانتخاب Toho Rayon's TOHALON

نه تنها احتمال ضرر نمیرود بلکه نفع آن حتمی است

TOHALON (نیواستیت) محکم وزنده‌ای می باشد.

TOHALON نرم وسبك مناسب‌ترین فیبرمصنوعی

برای بافندگی و نساجی است‌که قیمت آن خیلی کمتر

ازسایر الیاف مصنوعی میباشد ولباسهای‌دوخته‌شده ازآن بسبکی پشم و بسیار شیك میباشد.

منسوجات ونخ بافته رایون مارك TOVIS نیز موجود است .

TOHO RAYON CO., LTD.
17, 5-chome, Fushimi-cho, Higashi-ku, Osaka, Japan
آدرس تلگرافی : TOVISRAY OSAKA
6, Tori 3-chome, Nihonbashi, Chuo-ku, Tokyo, Japan
آدرس تلگرافی : HORAY. TOKYO

برندهٔ یک پرواز دو سره مجانی به اطریش باشید

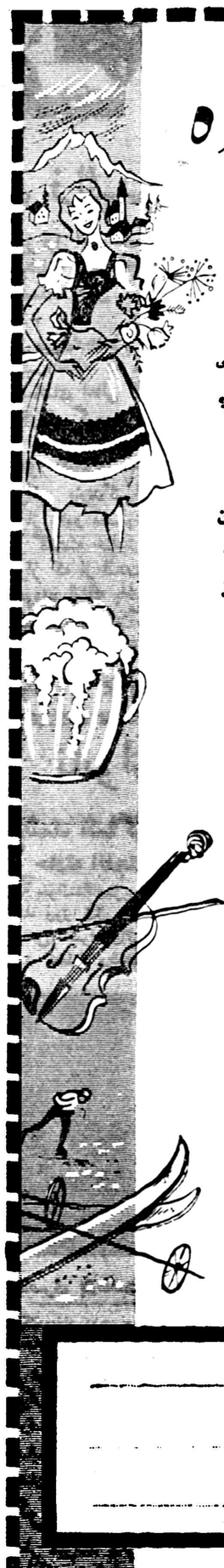

به ده سئوال زیر پاسخ دهید و برنده یك پرواز دو سره‌مجانی به اطریش شوید :

۱ـ اطریش‌چه‌نوع حکومتی دارد؟ الف)جمهوری ـ ب) سلطنتی؟
۲ـ چند کشور بااطریش مرز مشترك دارند ؟ ...
۳ـ تونی سیلر Toni Sailer کیست ؟
الف) قهرمان اسکی ـ ب) آهنگساز ـ ج) نقاش ؟
٤ـ اطریش چند استان دارد ؟.....
٥ـ دریاچه ورتر Woerther در کدامیك از این سه استان واقع شده ؟ استیری Styria تیرول Tyrol کارنتی Karinthia
٦ـ چند نفر از برادران جان اشتراوس Johann Strauss به موسیقیدانی معروف بودند ؟ ...
۷ـ فرانز شوبرت Franz Schubert کی‌بود ؟
الف) ورزشکار ـ ب) آهنگساز ـ ج) سیاستمدار ؟
۸ـ سه تا از محلهای ورزش زمستانی اطریش را نام ببرید ؟ .....
۹ـ کدامیك از شاهنشاهان ایران برای اولین بار از اطریش دیدن نمودند ؟ ....
۱۰ـ آیا اطریش دارای منابع نفتی است ؟ ....

★ زیر پاسخهای صحیح‌خط بکشید و آنجا که لازم است با خط خوانا جواب را مرقوم دارید .

هرگونه اطلاعاتی در مورد حکومت اطریش در اداره‌ملی توریسم اطریش توسط ك . ال . ام خیابان شاهرضا شماره ۲٤۷ در اختیار شماست .

هیئت داوران این مسابقه که بر جریان قرعه کشی نظارت خواهند داشت عبارتند از :

آقایان دکتر فرهاد رئیس دانشگاه تهران ـ رئیس هیئت
دکتر ستوده وکیل دادگستری
دکتر فایفر ـوابسته بازرگانی سفارت کبرای اطریش
ماینلیف مدیر فروش ك . ال . ام
تصمیم هیئت داوران قطعی است .

شرایط شرکت در مسابقه :

۱ـ فقط ایرانیانی که بیش از ۱٦سال داشته باشندمی‌توانندور این مسابقه شرکت نمایند .
۲ـ پاسخها را باید تا آخر وقت روز ۱۳ خرداد به صندوق مخصوص اداره ملی توریسم اطریش توسط ك.ال.ام خیابان شاهرضا ارسال دارند .
۳ـ نام برنده در جراید اعلام خواهد شد .
٤ـ برنده بین آنهائیکه پاسخ صحیح داده‌اند بحکم قرعه انتخاب خواهد شد .

جدول زیر را پر کرده سپس این آگهی را از روزنامه‌بریده به آدرس فوق ارسال فرمائید .

نام ونام خانوادگی _____
آدرس _____
سن _____ شغل _____

این مسابقه توسط اداره ملی توریسم اطریش درایران ترتیب داده شده است

بقیه نیازمندیها و آگهی‌های کوچك

آموزشگاههای فنی

برای اولین مرتبه
یك آموزشگاه تدریس آرایش گیسو بنام

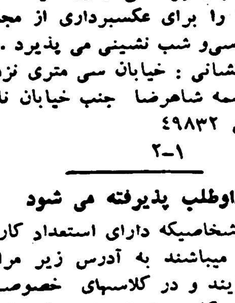

آنتونیو

تحت‌نظر بانوی متخصص آلمانی‌و دیپلمه پاریس در ایران تاسیس شد برای نام نویسی همه روزه به‌انتهای خیابان ایرانشهر کوی نقوی کاشی ۳٦ مراجعه فرمائید .

تدریس رادیو و تلویزیون

تدریس علمی و عملی رادیو و تلویزیون و همچنین دوره فنی وکار آموزی آن شروع شد .
داوطلبان می‌توانند برای ثبت نام بدفتر کانون فرهنگی داراب لاله‌زارنو بین چهارراه کوشك و شاهرضاشماره ٦۹ مراجعه فرمایند .
۱ـ۱۰ آ ـ ٤۳۹۸

فتو استودیو اخوان

مجهز با آخرین و مدرن ترین وسایل عکاسی افتتاح و علاوه‌برگرفتن عکسهای پرسنلی و دراماتیك دعوت شما را برای عکسبرداری از مجالس عروسی‌و شب نشینی می پذیرد .
نشانی : خیابان سی متری نزدیك مجسمه شاهرضا جنب خیابان ناهید تلفن ٤۹۸۳۲
۱ـ۲

داوطلب پذیرفته می شود

اشخاصیکه دارای استعداد کارهای فنی میباشند به آدرس زیر مراجعه فرمایند و در کلاسهای خصوصی تعمیر کاری یخچال های برقی‌و تهویه هوا شرکت کرده وبامعرفی ماااستخدام شوند . برای ثبت نام از ساعت ۸ صبح الی ۱۲ و از ساعت ۳ الی ۹بعد از ظهر بدفتر کانون فرهنگی داراب لاله زار نو بعد از چهارراه مهنا شماره ٦۹ مراجعه فرمایند .
۱ـ۱۰ آ ـ ٤٤۱۰

کلاس خیاطی

دوره جدید کلاسهای مبتدی و عالی خیاطی زیر نظر استاد فارغ ـ التحصیل از پاریس و برلن با متد گرلاوین پاریس در کاخ دانش تشکیل میشود در این کلاس شرکت کنید و یك عمر از پرداخت پول خیاط‌راحت شوید .

کاخ دانش

نادری ـ نرسیده بچهار راه‌اسلامبول

کلاس نقشه‌برداری

دوره جدید کلاس نقشه برداری با استفاده از دوربینهای جدید و بی‌نظیر کرن‌زیرنظر استادان‌دانشمند در کاخ دانش تشکیل میشود .نقشه برداران فارغ التحصیل از کاخ‌دانش با حقوق قابل توجهی در شرکتها و موسسات بزرگ استخدام میشوند

کاخ دانش

نادری ـ نرسیده بچهارراه اسلامبول

ماشین نویسی فارسی‌ولاتین

در کلاسهای ماشین نویسی کاخ دانش که با کاملترین ماشین های تحریر مجهز است شرکت کنید و بلافاصله بامعرفی ما استخدام شوید.

کاخ دانش

نادری ـ نرسیده بچهارراه اسلامبول

رادیو تلویزیون مامبو

اولین متخصص تعمیر تلویزیون درایران همیشه باوسائل کافی که‌در دست دارد برای تعمیر تلویزیون، رادیو گرام وهمچنین آماده تعمیر و نصب رادیو اتومبیل و رادیو ترانزیستوری میباشد .
خیابان اکباتان سرای وزارت‌فرهنك تلفن ۳۳۳۰۷

گروه مهندسین شرکت ساختمانی آرمیا
بارهبری مسیو والی

آرشیتکت معروف زیبا ترین و مدرن ترین ساختمانها را طرح و اجرا مینماید خیابان لاله زار نو کوچه دکتر آقاجانیان تلفن ۳۰۳۰۷۸
آ ـ ٤٦۲۲

راهنمای پزشکی اطلاعات

دکتر محمدرضا مسدد

رزیدنت سابق بیمارستانهای‌امریک درمان قطعی‌بیماری های‌مقاربتی‌وروانه‌ـ دولت روبروی ساختمان فیات تلفن ۳۰۲٥٤۸ـ پذیرائی عصرها از ساعت ٥الی ۸بعدازظهر .

دکتر عباس نیك‌نژاد

متخصص ازدانشگاه پاریس در بیماریهای معده ـ روده ـ کبد ـ لوزالمعده درمان بواسیر بدون عمل فیستول‌ـفیسور بامتد موکر دروازه شمیران خیابان کرامی

دکتر ابوالحسن خلوتی

جراح دندان پزشك
پیوند دندان
سه‌راه شاه تلفن ٦۲۰۰۰

دکتر دانشگر

امراض مقاربتی و جلدی وسوزاك تازه‌و کهنه ورم‌پروستات امراض زنانه‌و نازائی خیابان سپه مقابل بیمارستان‌تلفن ۳۰۲٤۱٦

دکتر مرتضی شریفی

متخصص امراض داخلی ـ قلب‌وعروق از دانشگاه پاریس خیابان استخر حسن اباد ـ کوی حواجو شماره ٦تلفن ٤۹۷٤۸ پذیرائی ٥تا ۸ عصر

پلی کلینیك
دکتر مجاهدی
دکتر صدیقی

رزیدنت سابق بیمارستانهای‌آمریکا بیماریهای داخلی اطفال مقاربتی‌ترك تریاك وسایر مواد مخدره ترك‌الکل مجهز به‌دستگاههای رادیوسکپی‌نروسل ترابی (بخوردینی سیلین‌وغیره)ودیاترمی پذیرائی بعداز ظهر هاو ایام تعطیل وشبها تا صبح خیابان شاه روبروی مسجد سجاد شماره تلفن٤۹٥۲٦

کلینیك قلب ، ریه
پروفسور نجات

شاهرضا کوچه مقابل‌بیمارستان زنان تلفن ۷۲۷٦٥

دکتر درطب پولوسا

متخصص بیماریهای مقاربتی ـ مجاری ادرار ـ تناسلی ـ امراض‌زنانه و نازائی ـ خیابان فردوسی بالا کوچه صادق پذیرائی ۹تا۱۲ ـ٥تا۸ تلفن ٤٦٥۸۹

دکتر منصور وزیری

متخصص بیماریهای پوست وآمیزشی از دانشکده پزشکی پاریس پذیرائی بعداز ظهرها تلفن ۷۱۹۹۷ اول تخت جمشید از خیابان شمیران
۱ـ۲۲ ۱ـ٤٤۰۸

دکتر معانی

امراض مقاربتی مجاری و ادرار معالجه سوزاك‌تازه‌و کهنه‌ـورم‌پروستات ومسنی و ناتوانی ـضیق‌مجرا امراض زنانه خیابان فردوسی‌مقابل مائك ملر مرکز .

دکتر رحمانی

متخصص امراض اعصاب و روح ازدانشگاه لندن‌خیابان پهلوی بالاتر از چهار راه امیراکرم تلفن٤٥۱۱٤ پذیرائی صبح‌و عصر .

دکتر محمدعلی بینا

امراض داخلی مجاری ادراروتناسلی خیابان خواجه نظام الملك ـ دمغربی ارامنه

دکتر احمد هوشمند ـجراحی‌عمومی

کوچه‌بیمارستان‌وزیری خیابان پهلوی پذیرائی ٤ـ۷ بعد از ظهر

برای جلوگیری قطعی از بیماری
فلج کودکان
وسایر بیماریهای واگیردار به :
واکسیناسیون پاستور
دروازه دولت نبش روزولت شماره تلفن ٦۹۲۷٤
مراجعه فرمائید

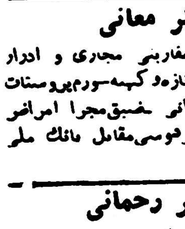

باپیدایش دستگاه جدید
پرکردن دندان بایك جلسه
مژده میدهیم
در معالجه دندان و دیگر مرض و جراحی دندان بدون لثه بدون لثه‌شکافی های دردناك و احتیاج بداروهای مسکن
بخش دندانپزشکی خصوصی حکیم پور
خیابان باغ سپهسالار کوچه مهندس الصالك تلفن ۳۲٤۸۱
پذیرائی ، صبح بطور آزاد . بعد از ظهر با تعیین وقت قبلی

آموزشگاه خیاطی مجد

بااامتیاز رسمی وزارت فرهنك
باداشتن سابقه علمی وعملی خیاطی و انواع دوخت برش گلسازی و کارهای دستی باتازه ترین متدها باسانی‌بشما میاموزد نشانی ـمختاری شاهپور نرسیده بکوچه حسین‌زاده
۱ـ٥ ۱ـ۳٦۸۳

STANDARD

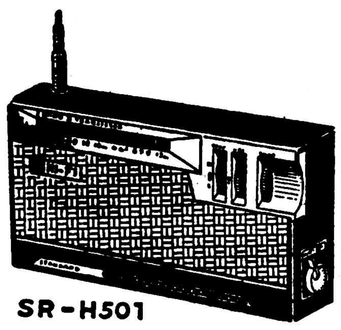

SR-H501

SR

رادیوهای ترانزیستوری

استاندارد

در

دنیا رقیب ندارد

SR-G104

SR-H105

نماینده انحصاری: شرکت تجارتی ریشهر با مسئولیت محدود ـ تهران ـ خیابان بوذرجمهری ـ ساختمان گرجی

نماینده پخش: الکترو ذهاب ـ خیابان نادری ـ پاساژ یکو

آ ـ ٤٥۹۰

آگهی تاسیس کلاس اختصاصی

اداره کل امور شهرداری ها بمنظور تهیه وتامین کادر کارمندان متخصص برای شهرداری‌ها و تعلیم و تربیت آنان کلاس مخصوصی دردانشکده‌حقوق موسسه علوم اداری دائر نموده و ازداوطلبانی که واجد شرایط ذیل باشند دعوت می نماید درظرف دو هفته از انقضاء آخرین نوبت آگهی‌مدارك مشروحه زیر را جهت ثبت نام به اداره آما ر وتعلیمات اداره کل امور شهرداری ها تسلیم نمایند تا ترتیب شرکت آنان در مسابقه داده شود .

۱ـ دارابودن گواهینامه دوره کامل متوسطه
۲ـ انجام خدمت زیر پرچم یا معافیت دائم ازخدمت نظام وظیفه
۳ـ عدم اشتغال به کار های دولتی وموسسات‌اعم از دولتی و غیر دولتی
٤ـ گواهی عدم سوء سابقه و همچنین عدم‌اعتیاد به الکل و افیون
٥ـ گواهی صحت مزاج
٦ـ سن از سی سال تجاوز ننماید .
۷ـ سپردن تعهد نامه ثبتی بر طبق فرم‌موجودبرای مدت پنجسال خدمت در شهرداری ها و بهر نقطه که وزارت کشور اداره کل امور شهرداری‌هاتعیین نماید .
۸ـ قبولی داوطلبان در مسابقه ورودی

دوره کلاس مذکور دوسال و بدانشجویان‌در مدت اشتغال به تحصیل ماهیانه مبلغ دو هزار ریال کمك هزینه پرداخت خواهد شد .

۱ـ۲ آ ـ ٤٥۰٦ **مدیر کل امور شهرداری‌ها ـ ابوذر**

ماشین آلات کشاورزی

تراکتور

کمپرسور معادن

ساخت آلمان

۲و٤و ۳ چکشه

قابل انتقال بوسیله چرخ‌های لاستیکی برای

معادن. کوه. جاده سازی و غیره

نماینده انحصاری درایران

شرکت‌سهامی‌ماشین‌آلات‌ایران‌ـتهران

خیابان شاهرضا شماره ۷۷۰ مقابل زایشگاه

تلگرافی ماشینکو تهران ـتلفن ۷۲۷٦٤ و ۷۲۷٦۷

تراکتور

کارخانه روغن کشی

تریلی

موتور دیزل

کارخانه نساجی

آ ـ ٤٥۲٤

فلاکس

الماس نشان

ضدضربه

یا

یخچال متحرك بدون حرج

همه جا ـ برای همه

فلاکس الماس‌نشان

در فروشگاههای معتبر موجود است

بهمراه فلاکس الماس نشان
۱ـ یك میوه خوری بزرگ
۲ ـ یك سطل پلاستیکی
۳ ـ یك کره خوری لعابی
۴ ـ یك ابزو یك قاشق
۵ ـ یك کیسه مخصوص یخ تقدیم میشود

نماینده انحصاری ومرکز پخش: هرمشوچیان
حاجب الدوله ـ تلفن ۲٤۰۹۷

چند خبر کوتاه

مهاباد ـ آقایان ابراهیم ملك زاده ـ جعفر کریمی ـ قادر فقیهی زاده ـ حسین فتاحی ـ خلیل موفقی ـ نابوتی و حسن پور بسمت اعضای هیئت رئیسه‌انجمن نظارت برانتخابات انجمن شهر مهاباد انتخاب شدند .

همدان ـ در نتیجه اعتراض‌اهالی بهار همدان دربارهٔ نحوهٔ جریان انتخابات بیستمین دورهٔ قانونگزاری مجلس شورایملی ، بخشدار بها ربه طهران احضار شد و انتخابات این منطقه بتاخیر افتاد .

آستارا ـ پریروز آقای فرماندار آستارا طی مراسمی اولین کلنك ساختمان حمام شهرداری‌این‌شهرستان را بزمین زد در این مراسم روسای ادارات دولتی و جمعی از معتمدین و اهالی آستارا حضور داشتند .

گنبد کاوس پریشب جوانی بنام لطفعلی مهدیزاده یکی از اهالی‌گنبد کاوس بطور مرموزی فوت کرد چون فوت مشکوك بنظر میرسید از طرف دادگاه این شهرستان جنازه لطفعلی جهت کالبد شکافی بطهران فرستاده شد تا علت مرگ‌وی تشخیص داده شود .

بندر پهلوی ـ بر اثر مساعی‌خانم پوران آذری رئیس دبیرستان‌مهدخت بندر پهلوی امور آموزشی دانش آموزان این دبیرستان بطور محسوسی بهبود یافته است چند روز قبل آقای فاطمی‌فرماندار بندر پهلوی ضمن بازدید از دبیرستان مهدخت ازمساعی خانم‌پوران آذری اظهار قدردانی بعمل آورد .

شیراز ـ هوای شهرستان شیراز از دو روز قبل روبگرمی نهاده‌واهالی این شهر لباس تابستانی پوشیده‌اند ممکن است گرمای هوای شیراز هر لحظه شدت یابد .

جوانان دومحله دوئل کردند !؟

طرفداران جوانی که مزاحم دختری‌شده بود شکست خوردند

جوان مزاحم ، تعهد سپردکه دیگر برای آن دختر مزاحمتی ایجاد نکند

جالبترین حادثه‌ایکه اخیرا در شهرستان مشهد روی داد دوئل دسته جمعی جوانان دو محله دراین شهرستان است بطوری که اکنون جریان جالب آن نقل محافل و مجالس‌شهرشده است .

خبرنگار ما در مشهد مشروح جریان حادثه‌را اینطور می نویسد از چندی پیش جوانی بنام ابراهیم طالع برای دوشیزه‌ای که در یکی از محلات شمالی شهر سکونت داشت مزاحمت ایجاد میکرد .

بچه محل های دوشیزه مزبور که از این جریان عصبانی شده بودند در یکی از روز ها ابراهیم طالع را در کوچه ای خلوت گیر آوردند . و بوی کتك جانانه‌ای زدند . فردای آنروز ابراهیم‌به جوانان محله‌شمالی پیغام فرستاد که من و چهار نفر ازدوستانم آماده دوئل با افرادمحله شما هستیم وباید محل دوئل را شما تعیین کنید .

پیشنهاد ابراهیم مورد قبول‌واقع شد و با تعیین محل دوئل افراد هر دو طرف به محل موعود حضور یافتند با سوت کشیدن یکی از شهود دوئل جوانان‌دو محله که در آن‌فقط مشت و لگد جایز بودآغاز شدو این جریان بمدت پانزده دقیقه ادامه یافت چون مدت معین خاتمه یافت .

طرفین از هم جدا شدند و در این دوئل ابراهیم طالع وطرفدارانش بازنده گردیدند .

با وساطت عده‌ای از اهالی‌طرفین آشتی و روبوسی کردندو ابراهیم طالع‌قول شرف‌دادکه دیگرمزاحمتی برای دوشیزه مزبور فراهم نکند؟!

الاغی کره دوسر زائید!؟

خبرنگار مادر شهربابك مینویسد چندروز قبل الاغ حامله‌ای‌متعلق بیکی از اهالی محله «هاوشك» شهر بابك مدتی زودتر از موعد زایمان !؟سقط جنین کرد و کرهٔ عجیب‌الخلقه‌ای بدنیا آورد .

این کره دارای دوسر و چهارچشم و چهاربینی وچهارگوش بود کرهٔ عجیب‌الخلقه که مرده بدنیا آمده بود بعداز آنکه چندروزی در معرض تماشای اهالی گذاشته‌شد به‌آزمایشگاه دبیرستان بابکان شهربابك تحویل گردید تادر آنجا نگهداری شود !؟

هوا خنك‌تر شد

براثر بارندگیهای اخیر هوای اهواز بطور محسوسی نسبت به‌چندروز گذشته خنك‌ترشده‌است اهالی اهواز که از شدت گرما ناراحت بودند اینك باخنك شدن هوا فوق‌العاده خوشحال گردیده‌اند

فرماندهٔ نیروی زمینی پاکستان درضیافت سپاه خراسان

در شماره گذشته باستحضار خوانندگان عزیز رسید که ژنرال موسی‌خان فرماندهٔ نیروی‌زمینی‌پاکستان در ضیافت سپاه ۶ خاور که در باشگاه دانشگاه مشهد بافتخار ایشان ترتیب داده شده بود شرکت کرد .

دراین ضیافت که آقای دادور استاندارخراسان وتیمسار سرلشکر روحانی فرماندهٔ سپاه ۶ حضور داشتند هدایائی برسم یادبود به فرمانده نیروی زمینی پاکستان اهداء گردید .

در عکس بالا ژنرال موسی خان هدایای خودرا از آقای دادور استاندار خراسان دریافت میدارد .

افتتاح کودکستان

خبرنگار ما در رودباد گزارش میدهد بر اثر مساعی آقای مردکار رئیس اداره فرهنك رود باد چندروز قبل کودکستان مجهزی درمنجیل افتتاح شد .

اهالی از تاسیس و افتتاح این کودکستان اظهار خشنودی میکنند.

دختری‌را ربود وبرادرش‌را کشت

مامورین انتظامی برای دستگیری قاتل‌سنگدل‌فعالیت‌میکنند

چند روز قبل شخصی بنام محمد یکی از اهالی قریه «کوتر» از توابع مهاباد که دلباخته دختر سعید از اهالی همان قریه بود دختر وبرا ربود وبعد از چند روز طی‌اختلافاتی برادر زن خود خالد را باضربات خنجر بقتل رسانید مشروح جریان طبق گزارش خبر نگارما در مهاباد از اینقرار است : محمد از مدتها پیش دلباخته دختر سعید بود ولی سعید و فرزندانش از این جریان راضی نبودند محمد نیز که هر روز آتش عشقش تند تر میشد چندی پیش بهمدستی برادر خود دختر را ربودند و بخانه ، بردند سعید و فرزندش که‌ازاین عمل‌محمد ناراحت وعصبانی شده‌بودنددرصدد برآمدند که محمد را تنبیه کنند ولی براثر زد و خوردی که رویداد محمدبرادر زن خود خالد را باضربات خنجر ازپای درآورد جریان بدادگستری مهاباد اطلاع داه شد و آقای شکیبا بازپرس دادگستری دستور بازداشت قاتل را صادر کرد ضمنا برای دفن جنازه مقتول و تحقیق در اطراف این واقعه اقدام گردید خبر نگار ما در گزارش خود اضافه میکند اینك چند روز است‌سعید پدرهشتاد ساله مقتول برای دادخواهی بمهاباد آمده است و از مسئولین امورتقاضا دارد که‌برای‌دستگیری قاتل‌فرزندش اقدامات سریعی بعمل آورند .

محاکمه قاتلین یك زن‌وشوهرشروع‌شد

بنابگزارش تلفنی خبرنگار ما در تبریز، صبح امروز دادگاه عالی جنائی آذربایجان شرقی بمنظور محاکمه و رسیدگی به پرونده اتهامی دونفر باسامی «حسین زاده» و «علی نویدی» که اخیرا باتهام قتل زن و شوهر جوانی درتبریز دستگیر شده بودند تشکیل جلسه داد .

بقرار اطلاع دادستان برای این دو نفر تقاضای اعدام کرده است.

خبرنگار ما د رگزارش خود اضافه میکند این دونفر در حدود سه ماه قبل زن وشوهری باسامی علی‌صفر و زکیه رابطورناجوانمردانه‌ای کشته‌اند.

کنفرانس مدیران دبستانها

طبق گزارش‌خبرنگارما درروزباد پریروز کنفرانس مدیران دبستان های شش‌کلاسه روبادباحضورآقای مردکار رئیس‌فرهنك‌این شهرستان تشکیل گردید .

در این کنفرانس در باره نحوه انجام امتحانات دبستانها تصمیمات لازم گرفته شد .

منظره‌ای از قلعه افسانه‌ای نرگس شیراز

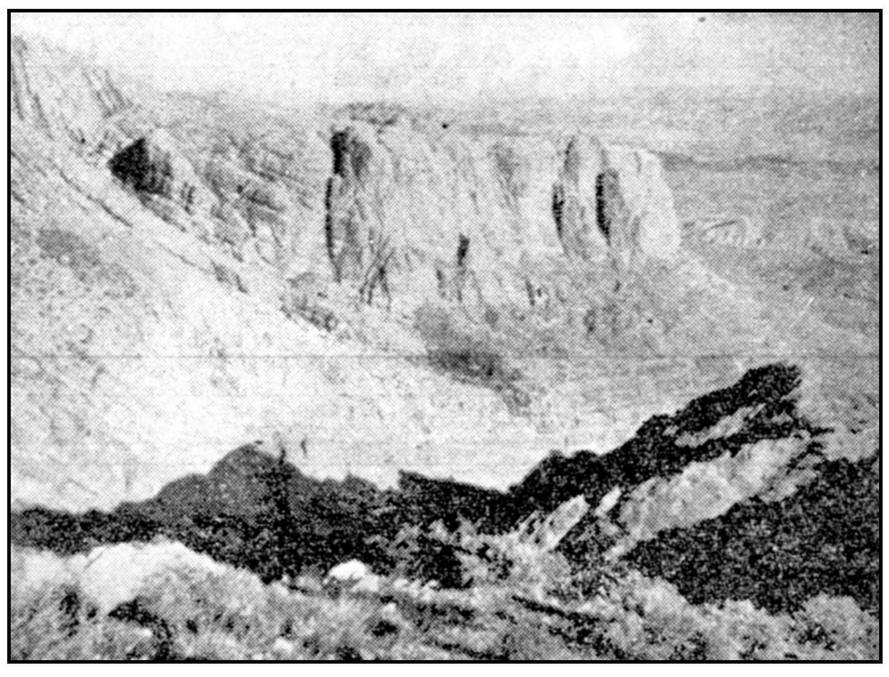

قبلا باستحضار خوانندگان عزیز رسید چندروز قبل عده‌ای از کوهنوردان شیراز بسرپرستی آقای معرفت باتحمل مشقات زیاد قلعهٔ نرگس راکه درنزدیکی جهرم برفراز قله‌کوهی قرار دارد ودارای راه‌فوق‌العاده صعب‌العبوری میباشد تسخیر کردند حالی فارس دربارهٔقلعهٔ نرگس که دارای برجهای رفیعی است افسانه‌های مختلف نقل از اجداد خود روایت میکنند واز جمله معتقدند که در زمان قبل‌از اسلام یاغی گردنکشی دراین قلعه زندگی می‌کرده است.

درعکس بالا که‌بوسیله کوهنوردان شیرازی گرفته شده است منظره‌ای از قلعه افسانه‌ای‌نرگس دیده میشود.

آب‌شناس ، تریاك‌شناس هم بود !؟

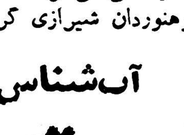

خبرنگار ما در اهواز گزارش میدهد چند روز قبل ماموزین کلانتری چهار اهوار شخصی بنام صالح آب شناس را که سابقه ممتدی در خرید و فروش تریاك داشت و اخیرا در محلی شیره کشخانه دائر کرده بود دستگیر کردند .

ضمنا دو نفر از مشتریان شیره کشخانه‌نیز که زن و مردی بنام فاطمه و عبود بودند دستگیر شدند و با صدورقرار از طرف باز پرس دادسرای اهواز زندانی گردیدند .

غذای گرم ندارند

خبرنگار ما در بندرعباس می نویسدهرسال از طرف ادارهٔ فرهنك بندرعباس بدانش آموزان این شهرستان‌غذای گرم داده می شد ولی امسال بعلت نامعلومی دانش آموزان از خوردن غذای گرم محروم ماندندجا دارد از طرف مسئولین امور دراین باره اقدامی بعمل آید تا لااقل دانش آموزان چند روزی غذای گرم‌بخورند.

جشن بازنشستگی

خبرنگار ما در شاهرود مینویسد چند روز قبل بمناسبت باز نشسته شدن سه نفر از کارکنان شرکت ملی نفت باسامی حسن حسن زاده خیلی مغانی و حسن جعفری مجلس جشنی در سالن شرکت ملی نفت شاهرود تشکیل گردید .

در این مجلس آقای دکتر نبوی رئیس بهداری شاهرود در باره‌تامین بهداشت کارگران سخنرانی کردو دریایان بکارگران باز نشسته‌سماور برقی و پتو اهداء شد .

پیشرفت امور شهرداری کاشان

یکی‌از مامورین متخلف شهرداری اخراج شد

خبرنگار مادر کاشان مینویسد براثر مساعی آقای دکتر ارسطو فخر شفائی شهردار جدید کاشان درامور جاری شهرداری پیشرفت‌های قابل ملاحظه‌ای حاصل شده است .

آقای شهردار اظهار امیدواری‌کرد باهمکاری اهالی کاشان برای لوله کشی آب و اسفالت‌خیابانهای‌شهر اقدام نماید . ضمنا بدستور آقای شهردار کلیه گرمابه داران‌کاشان موظف شدند که اصول بهداشتی‌را رعایت کنند .

خبرنگار مادر گزارش خود اضافه میکند بدستورآقای‌شهردار ونماینده دادستان کاشان یکی‌از مامورین شهرداری این «شهرستان بعلت سوء استفاده اخراج شده است .

خشنودی فرهنگیان

خبرنگار ما در رودباد گزارش میدهد ابلاغ پرداخت مزایای‌خارج از مرکز و حق تاهل کارمندان فرهنك رود باد صادر شد .

این ابلاغ شامل کارمندان‌واجد شرائط میباشد و فرهنگیان رودباد از این اقدام سودمنداظهارخشنودی میکنند .

توضیح وزارت راه

اداره آمار و انتشارات وزارت‌راه درباره خبر بارندگی و خرابیهای سیل در مشهد توضیح میدهد :در جریان بارندگی های شدیدی که اخیرا در مشهد روی داد پل وکیل آباد این شهرستان میچگونه آسیبی ندیده است.

اردو زدند و ضیافت دادند !

خبرنگار مادر سقز مینویسد چندروز قبل پیشاهنگان آموزشگاه های سقز اردوی یکروزه‌ای در خارج شهرتشکیل دادند جمعی ازروسای ادارات فرهنگیان و اولیای پیشاهنگان از این اردو بازدید کردندو پیشاهنگان باچای و شیرینی از بازدیدکنندگان پذیرائی نمودند در عکس بالا جمعی از پیشاهنگان سقز باتفاق عده‌ای از میهمانان خود در اردوی یکروزه دیده میشوند.

پیشرفت امور بهداشتی لشت‌نشاء بیمارستان این منطقه افتتاح میشود

خبرنگار مادر لشت‌نشاء مینویسد براثر مساعی آقای دکترابراهیم خردیار سرپرست درمانگاه لشت‌نشاء امور بهداشتی این منطقه‌پیشرفت کرده وبیماران بانهایت دلسوزی معالجه میشوند . ضمنا ساختمان بیمارستانی که درزمان حیات خانم فخرالدوله ایجاد گردیده از هرلحاظ تکمیل است وبرای افتتاح آماده میباشد آقای دکتر علی امینی‌نیزاظهار علاقه کرده است که باستخدام چندنفر پرستار لایق برای افتتاح بیمارستان اقدام گردد.

بازدید تاسیسات بهداشتی

خبرنگار ما در شمیران گزارش میدهد پریروز آقای دکتر خطیبی مدیر عامل جمعیت شیر و خورشید سرخ مرکز باتفاق آقای حکمت از تاسیسات بهداشتی جمعیت شیر و خورشیدسرخ‌شمیران بازدیدکردند.

دراین بازدیدقرار شد ساختمان مرکز جمعیت‌شیر و خورشیدسرخ شمیران در سر پل تجریش ایجاد گردد .

مرك مشکوك

خبرنگار ما در بم مینویسد چند روز قبل شخصی بنام اکبر بابلی یکی از اهالی یزد مقیم شهرستان بم بطور مرموزی فوت کرد . چون مرك اکبر مشکوك بنظر میرسید پس از کالبد شکافی قسمتی ازامعاء واحشاء ویرا برای تشخیص علت مرك باداره پزشکی قانونی مرکز فرستادند .

انتصابات در شهرستانها

همدان : آقای علی اصغرلاجوردی ، کفیل اداره قندوشکر

کاشان : آقای محمود فهیمی ، دادستان

فومنات : آقای مهدوی ، دادستان

مامونیه زرند : آقای گلباز ، رئیس درمانگاه آسیابك

بندرپهلوی : آقای ستوان بهبودی،رئیس‌کلانتری مرکز

ایلام : آقای مهرداد ،رئیس اداره دامپزشکی

زاویه زرند : آقای مهندس نجاتی ، بازرس چغندرکاری

از : بریمانی — خبرنگارساری

ساعت بیکار ...!؟

در معروفترین میدان شهر ساری ساعت نسبتابزرگی برفراز یك برج سریفلك کشیده نصب شده است که‌وجود آن یادگاری از دورهٔ سلطنت پرافتخار اعلیحضرت فقید میباشد سالها بود که این ساعت کار میکرد و طنین‌ضربه های زنگش گوش اهالی ساری‌را نوازش میداد و تقریبا میتوان گفت که این ساعت بصورت «سمبلی» از شهرساری درآمده بود ولی متاسفانه مدتیست که ساعت معروف‌ساری بعلت نقص فنی از کار افتاده است و از آن زمان دیگر طنین دل‌انگیز ضربه‌هایش بگوش اهالی ساری نمی‌رسد براثر بی‌اعتنائی مسئولین امور ساعتی که یادگار رضاشاه کبیر است همچنان غبارآلود وخراب برفراز برج سریفلك کشیده در انتظار تعمیرمانده است و صدافسوس که هیچکس برای تعمیر آن اقدامی نمیکند . بطوریکه ازاین وآن شنیده میشود مسئولین امور شهربجای تعمیر ساعت تصمیم گرفته‌اند که بکلی آنرا از جایش بردارند وعده‌ای نیز میگویند که ساری بساعت نیازی ندارد اهالی ساری معتقدند که اگر مسئولین امور زحمتی قبول کنند وساعت قدیمی شهرساری راتعمیر کنند بهتراست برای اینکه برداشتن ساعت ازآن‌محل در صورتیکه بجایش کاردیگری صورت نگیرد ویاچیز دیگری نصب نشود هیچ‌نتیجه‌ای نخواهد داشت .

براثر تحقیقات بازپرس دربارهٔ حادثه انفجار دیك نانوائی

نانوای سهل‌انگار بازداشت شد

معلوم‌شد شاگرد قهوه‌چی‌گمشده از ترس فرارکرده‌است!؟

براثر حادثه انفجار دیك بخار نانوائی درحدود پانصدهزارریال خسارت‌وارد آمد

بطوریکه خوانندگان‌عزیز استحضار دارند چند روز قبل دکان نانوائی سنگکی عیسی ناصری واقع در«سر-چشمه کرد محله» رشت بر اثر سوراخ کرده بود قطعه قطعه گردید در این حادثه یکی‌از کارکنان قهوه‌خانه مجاور نانوائی مفقود الاثر شد و حدس زده میشود که زیر آوار مانده است خبر نگار ما در رشت بدنبال گزارش قبلی خود اطلاع میدهد بعد از وقوع این حادثه ناگوار آقای دکتر سلیمانپور بازپرس شعبه ۶دادسرای رشت برای تحقیق در اطراف این جریان در محل واقعه حضور یافت و از قسمت های‌مختلف ساختمانهای مخروبه بازدید بعمل آورد آقای‌دکتر سلیمان پور پس از گمشده که همه خیال میکردند او زیر آوار جان سپرده است از ترس متواری گشته ودر خانه ای پنهان گردیده است یحیی دوباره علت اختفای خود بیاز پرس گفت : چون من در رسانیدن آب بموتور نانوائی تعلل و سستی کرده بودم در نتیجه این حادثه دردناك پیش آمد و باینجهت من از ترس تنبیه و مجازات صاحب نانوائی فرار کرم و در خانه یکی از همسایگان مخفی شدم !! خبر نگار ما در گزارش‌خود اضافه میکند گفته میشود روبهمرفته در حادثه انفجار دیگ نانوائی در حدود پانصد هزار ریال خسارت وارد آمده است حالا در نتیجه تحقیقات معلوم شده که دیگ بخار نانوائی مجهز نبوده و حتی دستگاه «آمپر» نیز نداشته است .

عیسی ناصری بازداشت شد

انفجار دیگ بخار درهم ریخت ضمنا در این حادثه دو دکان خوار بار فروشی و قهوه خانه که در مجاورت نانوائی قرار داشته منهدم شدندو آقای رستم نژاد قهوه چی پیر بر اثر اصابت لوله آهنی دیگ بخار که با فشار دیوار قهوه خانه را

قهوه‌چی پیرکه دراین حادثه قربانی شد

آقای دکتر سلیمانپور بازپرس شعبه ۶ دادسرای رشت درمحل حادثه تحقیقاتی انجام میدهد

یکی‌از مجروحین که دربیمارستان بستری شده است

مردی که از کوه سقوط کرده‌آلمانی‌بود

قبلا اطلاع داده شد کوهنوردی که بنظر میرسد یکی از اتباع خارجی باشد در محل آبشار دوقلواز کوه‌سقوط‌کرد وجانسپرد . وهنوز هویت وی معلوم نیست اینك خبرنگار مادر شمیران گزارش می‌دهد پس‌از تحقیقاتی که برای کشف هویت کوهنورد مزبور بعمل آمد معلوم شد که وی تبعهٔ‌آلمان وبنام«یانس‌یوآخین» متخصص شرکت ساختمانی «وایس‌رایتك» بوده است .

طبق اطلاع وی قبلا هم کوهنورد بوده وبطوریکه برفقایش هم‌اظهار داشته است در کوهستانهای آلپ نیز کوهنوردی کرده است.

نیازمندیها و آگهی های کوچک

استخدام میشود

عدهٔ خبرنگار افتخاری
نیازمندیم بتلفن ۳۴۰۵۳ مراجعه‌شود
۱۰ـ۱ آـ۳۴۳۲

به دو نفر دوشیزه یابانو
جهت فروشندگی محصولی درمنازل نیازمندیم به‌تلفن ۹۱۰۱۸۸ مراجعه شود.
۳ـ۱ آـ۴۳۱۰

استخدام پزشکیار دیپلمه
بدو نفر بانو یا دوشیزه دیپلمه پزشکیار که گواهی نامه آنها به گواهی وزارت فرهنگ و بهداری‌رسیده باشد نیازمندیم بعد از ظهر ها به بخش تزریقات شبانه روزی احسان واقع در چهارراه عزیز خان مراجعه نمایند.
۲ـ۱ آـ۴۰۳۷

بچند نفر راننده پایه ۲ شخصی
با همکانی که از عهده فروشندگی محصولات غلاتی درشهر تهران‌برآیند و خدمت نظام وظیفه را انجام داده و کاشش ساله ابتدائی سواد داشته باشند نیازمندیم داوطلبین میتوانند همه روزه بخیابان ری مقابل سینما رامسر کاشی ۱۰۰۴ شرکت‌آب ودانه مراجعه نمایند.

مترجم انگلیسی استخدام میشود
یك نفر مترجم انگلیسی بسیار خوب با تجربه که زبان انگلیسی و فارسی و ماشین نویسی را خوب بداندبا حقوق‌مکفی استخدام میشود به تلفن ۷۰۷۰۰ مراجعه فرمائید.
آـ۴۷۱۲

به چند بانویادوشیزه
جهت فروشندگی محصولی درمنازل شهرستانها نیازمندیم تلفن ۶۲۴۹۸
آ ـ ۴۲۱۷

جوانی باسواد
برای تمام روز استخدام میشود لطفا بنشانی آخر خط سینما اول خیابان نیکو بازرگانی فصیح و مرانی مراجعه فرمائید.
آ ـ ۴۱۹۵

به یك مرد باسواد
نیازمندیم باحقوق [illegible] ۲۳۳۴ کابه فرمائید .
آ ـ ۴۲۴۷

شرکت سهامی‌صنایع لاستیکی‌واکولاك
بدو نفرکه بزبان انگلیسی آشنائی وتجربیات فنی داشته باشند برای کارآموزی نوبت کاری نیازمند است. داوطلبان شخصا به خیابان فردوسی شماره ۹۱طبقه سوم تلفن ۴۰۰۶۸ در ساعت هشت بعد از ظهر پنجشنبه۱۴ اردیبهشت ماه ۱۳۴۰ مراجعه فرمایند
آـ۴۱۶۷

WANTED
Pharmaceutical firm want Doctor of Medicine o Pharmacy, knowing Eng lish well, for detailing trip to provinces. Transporta tion provided. Full-tim position Please apply i English to P.O. Box 725.
آـ ۴۶۹۶

یك نفر دوشیزه که بزبان انگلیسی
کاملا آشنا بوده و بتواند بخوبی باین زبان تکلم نماید استخدام می شود طالبین باتلفن شماره ۶۵۸۲۷ مذاکره فرمائید.
۲ـ۱ آـ۴۲۵۵

برای تشکیل دفتر فنی
وساختمانی بیك نفر شریك‌فعال نیازمندیم تلفن ۶۹۴۹۵
۲ـ۱ آـ۴۶۰۴

بچند نفر بانو یا دوشیزه باسواد
نیازمندیم چهارراه سرچشمه مقابل مسجد محمودیه موسسه تهران زمین
۲ـ۱ آـ۴۲۶۵

بچندنفر کارگر جوش کار
وخرپا کار با سابقه احتیاج داریم به تلفن ۳۲۰۶۵ مراجعه شود.
آـ۴۲۶۷

آموزشگاههای هنری

رقص
انواع رقصهای‌سالنی‌رادرآموزشگاه بالت شهرزاد واقع‌در خیابان شمیران نرسیده بسولن‌ورزخیابان مزینی‌شماره ۱۲ بیاموزید.
۱۵ـ۱ آـ۲۷۶۲

آموزشگاههای رانندگی

هنرستان رانندگی شهاب
شاهرضا مقابل بهار تلفن۳۲۲۰۲
۲۴ـ۱ آـ۲۷۳۸

رانندگی میکانیکی‌ادیب
بوذرجمهری نو تلفن ۵۵۵۷۵
۲۶ـ۱ آـ۴۳۱۴

فروش اتومبیل

خریدار اتومبیل
از هر نوع و هر مدل که باشد مشتری داریم فروشگاه اتومبیل ۴۰ ـ جمشید آباد شمالی کاشی ۴۰ تلفن ۴۹۶۳۳

بازار اتومبیل ۹۴۰
بعد از ظهر روز های یکشنبه و سه شنبه و ۵شنبه درتوقفگاه کاروان بین سرچشمه و سه راه امین حضور تشکیل میشود خریدوفروش ومعاوضه اتومبیل تلفن ۵۶۸۲۷
۲۶ـ۱ آـ۳۹۹۷

فروشگاه و بورس اتومبیل
باشرایط سهل و آسان و نقد و اقساطی اتومبیلهای زیر را :
فولکس‌واگن ۶۰ـ۵۹ـ۵۸ـ۵۷
واکسهال ۶۰ـ۵۹ـ۵۸ـ۵۷
شورلت ۵۹ـ۵۶ـ۵۳ـ۵۴
فورد آلمانی ـ سیمکاشکاری .
بنز۱۸۰ مدل۵۸ ترانزیتی‌نمره‌نشده برای مشاهده آماده دارد . میدان مجسمه اول جمشید آباد شمالی‌کاشی ۴۰ تلفن ۴۹۶۳۳

فروش بنز مدل ۵۹
یك دستگاه بنزل ۱۸۰ مدل ۵۹ بسیار تمیز برای فروش حاضر است کاریابی شهره تلفن ۲۲۸۶۹
۵ـ۱ آـ۴۴۱۴

آژانس اتومبیل
ماشینهای زیر را با شرایط‌آسان بفروش میرساند .
۱دستگاه فورد تانوس استیشن بسیار تمیز ـ ۲۲دستگاه فولکس‌واگن استیشن ـ۱۰ دستگاه کامیون کمپرسی جمس، شورلت وانترناش وچنددستگاه جیپ‌جنگی و تجارتی از مدل ۵۴ تا۶۰ تلفن ۶۱۴۴۰ .

یکدستگاه اتومبیل پژو
مدل ۵۵ خیلی تمیز و مرتب با نمره تاکسی بفروش میرسد طالبین به‌تلفن ۵۸۱۲۰۳ یاخیابان‌نایب‌السلطنه کوته به جنرال سرویس پژو مراجعه فرمایند .

برای فروش
اتومبیل اوپل رکورد مدل ۱۹۶۰ چهار درب که خیلی خوب نگهداری شده و ۱۷۰۰۰ کیلومتر بیشتر کار نکرده است بفروش میرسد به شرکت صادرات کوکاکولا تلفن ۷۱۹۴۲مراجعه فرمائید .

یك دستگاه پلیموت ۵۹
گوجه فرنگی بارادیو بخاری پنکه لاستیك دورسفید بسیار تمیز۲۵۰۰۰ تومان نقدا بدون واسطه بفروش می رسد طالبین از ساعت ۱۰ تا ۱۲ به تلفن ۲۲۹۸۹ واز ۱ تا ۴ بتلفن ۴۰۵۶۱ مراجعه فرمایند .
۲ـ۱ آ ـ ۴۱۱۱

اتومبیل شما را فوری میفروشیم
و نمیگذاریم در معامله مغبون شوید‌بورس اتومبیل و املاك‌حکیمی خیابان پهلوی مقابل کافه شهرداری تلفن ۶۸۹۴۸
۲۶ـ۱ آـ۴۶۸۶

آوستین ۵۴تاکسی بفروش میرسد
تلفن ۴۸۱۳۶
۲ـ۱ آـ۴۶۳۰

جویای کار

یك مهندس الکتریك‌امریکائی باسابقه بیست سال کار درتعمیرواحداث‌موتور های الکتریکی جویای کار در شیراز یا تهران از پانزدهم اگوست ببعد می باشد خواستاران باین‌آدرس‌مراجعه فرمائید شیراز : مهندس ج ـ رلیه ـ مدرسه حرفه ای نمازی
۷ـ۱ آـ۳۹۷۶

جوانی دیپلمه باداشتن ۱۳ سال‌سابقه کارادارای ودانستن حسابداری دوبل‌و آشنائی بزبان‌انگلیسی وماشین‌نویسی فارسی برای بعد از ظهرها ودو ماه اولیه تمام روز جویای کار است نشانی صندوق پستی ۱۴۷۹
۲ـ۱ ۴۱۵۵ـ۱

جوانی دیپلمه آشنا بزبان انگلیسی
آشنا به کارهای تجارتی‌آماده کاراست طالبین به تلفن ۴۷۹۵۰ آقای‌زمانی مراجعه فرمایند
۲ـ۱ آـ۴۲۵۹

رستورانهای خانوادگی

رستوران زاله مخصوص‌خانواده‌ها است دارای چلوکباب مطبوع وسایر اغذیه متنوع و لذیذ ایرانی . فرنگی اول لاله زار نو جنب سینما متروپل تلفن ۳۳۳۳۱ ناهار کامل ۵۵ ریال

رستوران شاهین دژ
بدون مشروبات الکلی
لاله‌زار کوچه خندان تلفن ۳۳۰۰۶
۲۶ ـ ۱ آـ۴۶۸۸

بفروش میرسد

برای فروش
۱ـویلای مدرن دوطبقه و ۳هزارمتر فضای مشجر در شمیران
۲ـ خانه کوچك مدرن ۵ اطاقه با شوفاژ و سرویس اروپائی در شهر
لطفا باموسسه خانه‌سیاح ۴۱۷۴۷ تماس بگیرید .
۳ـ۱ آـ۴۰۰۳

یکباب خانه بمساحت ۱۳۰
مجهز بتمام وسائل ۵ اطاق باضافه زیر زمین بزرك قابل سکونت برق ساعتی شهرداری و آب لوله کشی و تلفن واقع در زیر بلوار خیابان‌صبا شمالی کوی کیاپلاك ۱۵۲ بواسطه انتقال و مسافرت مقطوعا ۱۳۰ هزار تومان طالبین از ساعت ۱۱الی ۵ بعداز ظهر به تلفن های ۶۷۳۷۳ و۶۱۸۱۶ مذاکره فرمایند ۴ـ۱ آـ۳۹۷۹

فروش خانه
یك باب خانه بمساحت ۱۵۰ متر سه نبش بر خیابان ده متری دارای پنج اطاق با برق وآب‌وتلفون بقیمت‌مناسب فروخته میشود :خیابان دانشگاه بیست متری دوم سه‌راه خوشبختی خیابان مفتاح شماره ۲۳ تلفن۶۵۱۵۳
۲ـ۱ آـ۴۰۹۱

خانه فروشی در بهترین نقطه نیاوران
دارای نه اطاق . حمام. آشپزخانه. گاراژ . استخر شنا . چاه آب و آب جاری .برق‌ده آمپر شهرداری‌بمساحت ۸۷۰ متر مربع با تراس های بسیار خوش منظر . بقیمت مناسب بفروش میرسد . طالبین به آقای محمد قره‌گزلو تلفن ۸۵۲۰۹۴ مراجعه فرمایند ۳ـ۱ آـ۴۱۰۹

چند قطعه زمین برخیابان
تخت طاوس که چهل متر تثبیت‌شده بایکدستگاه ساختمان سه مترجزیبا واقع در روی تپه باغ صبا ومشرف بتمام شهر بفروش میرسد طالبین بتلفن شماره های ۷۰۴۴۷و ۷۰۴۴ مراجعه نمایند .
۸ـ۱ آـ۳۶۸۶

زمین فروشی
مساحت ۴۲۱ متر جاده پهلوی شمیران تلفن ۸۱۸۱۹
۲ـ۱ ۴۲۳۱ـ۱

باغ فروشی در فرمانیه شمیران
بمساحت تقریبی ۱۲۵۰ متردارای ۶ اطاق و برق و آب به تلفن ۸۲۱۸۱۵ مراجعه‌فرمایند .
۲ـ۱ آ ـ ۴۱۸۱

خانه فروشی
خانه شخصی و مدرن دو نبش روکار سنگ آب لوله‌کشی تلفن ـ برق ـ گاراژ دو طبقه هر طبقه‌چهار اطاق بزرگ هال و سرویس خارجی کامل بمبلغ دو میلیون و چهار صد هزار ریال بفروش میرسد. آدرس جاده قدیم شمیران بسیم پهلوی خیابان زرین کلاب کوی کاخ میدان والی پلاك ۴۸ ـ ۵ تلفن ۸۵۱۳۷۵
۲ـ۱ آـ۴۱۳۱

مد و آرایش

سالن آرایش افسر
دیپلمه اورآل پاریس ـ میلان ـ میزآمپلی ـ رنگ مو ـ توالت عروس شاه چهار راه باستان تلفن۴۵۸۰۹
۲۴ـ۱ آـ۲۹۵۴

سالن آرایش لادن
بامجهز ترین وسائل خیابان پهلوی مقابل سوپرمارکت
۲۴ـ۱ آـ۲۷۵۲

سالن زیبائی مینو
ایرانشهر شمالی کوی ایرانشهر کاشی ۹ تلفن ۶۱۴۸۴
۲ ۴ـ۱ آـ۲۷۶۴

سالن آرایش آلبا
آرایش موزیر نظر متخصصین ایتالیائی توالت عروس‌وسیله‌متخصص دیپلمه پاریس میدان فردوسی تلفن ۴۶۷۸۵
۲۴ـ۱ آـ۲۷۴۸

معاوضه میشود

مستغلات ۲۰۰ متری
بهترین نقطه نزدیك تخت جمشید با سه هزار تومان اجاره به قیمت خیلی ارزان نقدی یا معاوضه معامله میشود شاهرضا روبروی سینما رویال آژانس رایت تلفن ۳۱۸۵۳ و۳۲۹۷۱
۵ـ۱ آـ۲۹۲۹

[illegible]

مستغلات

تهران پارس ـ نارمك ـ تهران‌نو ـ نیروی هوائی ـ وحیدیه
برای خرید و فروش نقد و اقساط زمین ـ خانه و هرگونه
معاوضه ببازرگانی امینی
اول سی متری نارمك
تلفن ۹۱۰۰۹۰ مراجعه فرمائید
۲۶ـ۱ آـ۱۶۴۱

آژانس معاملاتی پارس
پل چوبی تلفن ۳۲۰۱۵
۲۴ـ۱ آـ۳۵۷۲

تهران توریست برای سکونت خارجیان ویلا، خانه دربست آپارتمان در شهر و شمیرانات اجاره می کند تلفن ۶۶۳۹۷
۹ـ۱ آـ۳۷۹۶

خانه‌های ارزان و قسطی
برای خرید خانه های ارزان در تهران پارس نقد یا ا قساط بشرکت سهامی پلدشت خیابان ویلا شماره ۶۲ تلفن ۴۰۶۲۰ مراجعه فرمائید .
۶ـ۱ آـ۴۱۲۰

تسطیح زمین با تراکتور
برای تسطیح انواع زمین های شهری و زراعتی و کار های مشابه آن بوسیله تراکتور های قوی باقیمت و شرایط مناسب بتلفن ۴۲۲۶۰مراجعه فرمائید .
۶ـ۱ آـ۴۱۲

دفتر رضوان
بحیاط و آپارتمان جهت اجاره نیازمند است بتلفن ۳۴۶۸۷ مراجعه فرمائید .
۷ـ۱ آـ۳۱۳۴

نقشه ساختمان
فراز نو تلفن ۳۰۲۶۰۱
۲۴ـ۳ آـ۴۵۰۴

موسسه خانه سیاح به تعدادی
ویلاهای مدرن برای سکونت خارجیان نیازمند است .
تلفن ۴۱۷۴۷
۱۰ـ۱ آـ۴۰۰۱

بازرگانی رضوان
باطلاع مستاجرین محترم ایرانی و خارجی و موسسات میرساند درتمام نقاط شهر و شمیرانات حیاط‌وآپارتمان بزرك و کوچك جهت اجاره موجوددارد تلفن ۳۴۶۸۷
۱۰ـ۱ آـ۴۳۲۶

بهترین نقشه ساختمان را
از شرکت ساختمانی شاهور تهیه کنید شاهرضا مقابل زایشگاه تلفن ۷۱۲۸۱ ۱ـ۱ آـ۲۰۳۸

برجاده تهران نوزمین
۴۲۰ متر روبروی فرودگاه موجود است تلفن ۳۲۱۰۵
۳ـ۱ آـ۴۴۰۴

اراضی تهران پارس
نارمك تهران نو خریداریم بتلفن ۹۱۸۵۲ مراجعه شود .
۱۵ـ۱ آـ۲۷۵۰

زمین ـمسکن ـ خانه اجاری
زمین ومسکن برای خرید ومعاوضه وخانه اجاری درهر نقطه از تهران و شمیرانات خواسته باشید تهران آژانس دراختیار شما میگذارد .
تهران آژانس خیابان سعدی شمالی شماره ۱۴۵ تلفن ۳۹۴۱۴
تهران آژانس درخدمت شما
۲۴ـ۱ آـ۲۸۲۲

دفتر معاملات فخیم
برای مستغلات زمین ـ اجاره
شاهرضا اول ویلا تلفن ۴۵۸۸۸
۱۲ـ۱ آـ۴۶۹۲

زمین و خانه تهران پارس و
زمین نارمك نقد و اقساط و زمین بر اوائل خیابان تهران نو تلفن ۳۲۰۱۵
۲ـ۱ آـ۴۷۲۰

کوی مکانیر
یك قطعه زمین بین ۵۰۰ تا ۱۰۰۰ متر نزدیك‌پارك کوی‌مکانیر خریداری میشود خواهشمند است باتلفن های ۶۰۲۰۱ و ۶۰۲۰۲ مکالمه فرمائید
آـ۴۶۴۰

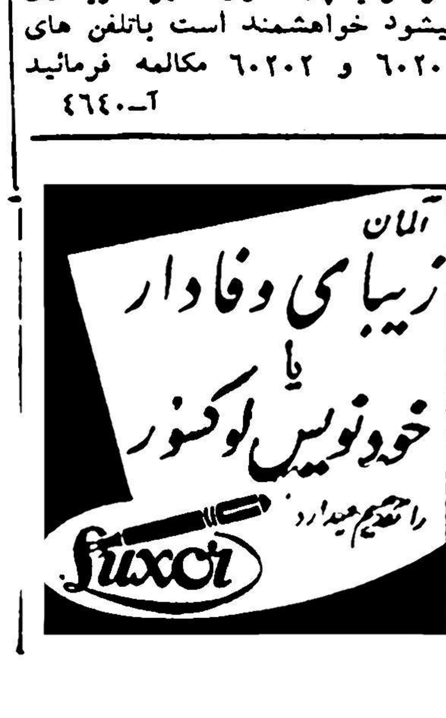

احتیاجات زندگی

AUTOVILLA

تحت‌نظر متخصصین آلمانی انجام و با تضمین تحویل داده میشود
خیابان ویلا
اتو ویلا
تلفن ۴۶۰۸۴ ـ ۴۶۵۵۷
سرویس همگانی
۱۵ـ۱ آـ ۹۲۳

کیف‌های زنانه
مرکز انواع کیف های زنانه ـلوازم آرایش ـ رنگ مو و شامپوی رنگین پلی کالر ـ ناخن مصنوعی ، دستکش جوراب ـ کلاه بچه گانه خارجی ـ انواع عطریات و ادوکلن
فروشگاه منصور چهار راه یوسف آباد .
۲۴ـ۱ آـ۲۷۶۶

پخش آبلیموی جهاندوست
چهارراه سرچشمه تلفن ۳۰۸۵۴
۲۴ـ۱ آـ۲۷۵۴

قنادی فرد میهن
همه‌گونه سفارشات انواع‌شکلات و آب نبات از شهرستانهاقبول‌میشود. گلوبندك جنب وزارت بهداری تلفن ۵۰۲۲۴
۲۴ـ۱ آـ۳۵۷۰

مژده
حصیر فروشی باستانی
نشانی خیابان ژاله مابین ایستگاه مسجد و بیمارستان شفا حصیردرجه یك متری ۲۸ ریال .
۴ـ۱ آـ۴۱۳۳

قنادی گلستان
بالای عزیزخان تلفن ۶۶۶۲۹
۲۶ـ۱ آـ۴۴۰۶

فرآورده‌های موسسه ویتا مرغ
تخم مرغ برای جوجه کشی ،جوجه های یکروزه داخلی و خارجی ، انواع داروهای پیشگیری و معالج خوراك بخصوص پرورش جوجه .
سعدی شمالی شماره ۱۰۹ تلفن ۳۰۲۴۸۰
۲ـ۱ آـ۴۴۰۰

جوجه کباب
جوجه کباب برای گردشهای روز جمعه را از فروشگاه کشور طیورسه راه امین حضور ابتیاع فرمائید .

همین امروز یک بستنی فری‌میل فرمائید
تلفن ۳۷۶۳۹
۲۲ـ۱۲ آـ ۱۹۹۹

واگذار میشود

سالن آرایشگاه نورا
در خیابان رامسر ـ کوچه مینا واگذار میشود بتلفن شماره ۶۶۳۱۶ مراجعه شود .
۲ـ۱ آ ـ ۴۱۹۹

یکباب مغازه در میدان بهارستان
کاشی شماره ۵واگذار میشود بمغازه واکسی جنب مغازه مراجعه شود .
۲ـ۱ آـ۱۹۳ ۴

قابل توجه
ادارات دولتی و شرکتها
ساختمانهای ۱۲و ۸و ۶دستگاهی ۴و۶ اطاقه باشوفاژ آسانسور مجهز ومغازه های بزرك بالکون در بهترین محل شاهرضا پهلوی ویلا بازیر زمین واگذار میشود طالبین به اول ویلا معاملات املاك فخیم یا بتلفن ۴۵۸۸۸ مراجعه فرمایند .

بذرافشان نظامی

فروش اثاثیه

ماشین آلات ساختمانی برای فروش
با کار بسیار عالی کمپرسورسی بی‌سی ۶۰۰ـ ماشین های جوشکاری دیزل مدل پتبو ولینکولن ماشین های برقی مدل پتبو ۶و ۱۲ و نیم کیلوات ماشین های وانت‌لندرور کامیون سنگین ۴۰ تنی و تریلی ماشین های اتوماتیك جوشکاری برق‌مدل لینکولن کاروان با دستگاه خنك کننده (کولر) و یخچال لنگر های کشتی قطعات یدکی کاتر پیلر و مقداری اجناس‌دیگر برای هرگونه اطلاع بتلفن ۲۱۹۰۶ مراجعه فرمائید .

فروش
کمد لباس ـ تختخواب تك‌نفری ـ ماشین شیرینی پزی ـ ماشین‌نان خشك کن برقی پایه برقی ـ پنکه جعبه صفحات گرامافون ـ کتابهای مختلف ـ دو چرخه و اجناس‌مختلف دیگر .
آدرس ـخیابان امیر صبحی ـ رستم آباد ـ تلفن ۸۱۰۳۴ سرهنگ ورتینگ

برای فروش
ماشین رختشوئی‌وسایل آشپزخانه وپرده تلویزیون آر.سی. آ وسایل مختلف منزل بفروش میرسد تلفن ۸۱۴۵۱ سرهنگ جیلك

فروش سنك سبز درکه
تلفن ۳ ۰۳۰۷۸
آـ۴۴۲۶

یخچال فروشی ۹فوتی‌بوش‌نو
تحویل از کمپانی ۲۳۵۰ تومان تلفن ۸۲۱۹۰۶ از ۲و نیم بعد از ظهر ببعد مراجعه شود .

گم شده

۵برك چك بشماره های ۴۰۹۳۱۳ الی ۴۰۹۳۱۸ بعهده‌بانك صادرات شعبه گمرك بامقداری اسناد مفقود شده از جوینده تمنا دارد به نشانی گمرك لبنیات فروشی هلند مراجعه و مژدگانی دریافت دارد.

یك طغری چك بشماره ۱۲۵۶۸۳ بانك صادرات معادن شعبه خیام بدون تاریخ به مبلغ هفتاد هزار ریال بامضاء اینجانب چندی‌قبل‌مفقود شده چك مزبور از تاریخ این آگهی باطل و از درجه اعتبار ساقط خواهد بود . **محمد محمد رشیدی**
۲ـ۱ آـ۴۲۶۱

آگهی فقدان اختراع
اختراع شماره ۲۷۵۲ موضوع‌ثبت اختراع روغن کاری لبه و کاسه و چرخ
آقای دکتر الکساندراقایان بوکالت از طرف ناسیونال آلومینیم کمپانی مدعی فقدان اصل تصدیق مزبور که بنام ناسیونال آلومینیم کمپانی‌ثبت شده گردیده مراتب در سه نوبت‌آگهی میگردد تا اشخاصی که در تصدیق مزبور خودرا ذینفع‌میدانند تا ده روز از تاریخ انتشار آخرین آگهی‌اعتراض خودرا باین اداره تسلیم نمایند .
تاریخ آگهی نوبت اول۲۴ر۱ر۱۳۴۰
تاریخ‌آگهی نوبت دوم ۴ر۲ر۱۳۴۰
تاریخ‌آگهی نوبت‌سوم ۱۴ر۲ر۱۳۴۰
رئیس اداره ثبت شرکتها و علائم تجارتی و اختراعات مهدی نراقی
۳ـ۱ آـ۱۸۷۹

دفاتر اسناد رسمی

دفتر اسناد رسمی ۱۷۵
سید عبدالعلی واحدی
خیابان خواجه نظام الملك نبش ده متری ارامنه تلفن ۷۰۵۴۳
۲۴ـ۱ آـ۲۹۶۶

دفتر خانه رسمی ۱۳۹ عاصم
شاهرضا ، نزدیك میدان شهناز تلفن ۳۵۸۳۴ و ۳۰۳۷۰۳
۲۴ـ۱ ۳۹۳۶ـ۱

پول موجود است

پول پول پول
هرمبلغ بخواهید موجود
دفتر معاملات پول
شاهرضا مقابل کافه‌شهرداری
تلفن ۴۲۵۱۲
۱۰ـ۱ آآـ۲۴۴۳

چندین فقره پول
شرطی دربرابر املاك شمال شاهرضا با تضمین درسند وشخص و سود خوب مورد نیازاست شاهرضا ـ روبروی سینما رویال آژانس رایت
تلفن ۳۱۸۵۳ ـ ۳۲۹۷۱
۱۵ـ۱ آـ ۲۹۳۱

[illegible]

درس خصوصی انگلیسی
خانمها ـآقایان ـمحصلین‌واطفال محترم میتوانند انگلیسی‌را با تلفظ صحیح ـ گرامر ساده بهترین متد برنامه مخصوص وبسیارسودمندپلی کپی شده در نزد آقای پطرسیان تحصیل‌نموده و در کوتاه ترین مدت بخوبی صحبت نماینه همچنین‌تدریس نامه نگاری وعادی و تجارتی تمام نویسی از ساعت ۴ خیابان حافظ (یوسف‌آباد)جنب کوچه ایرج پلاك۲۸۲
آـ۲۰۴۹

مژده های شایان
کلاسهای سیار کانون چهر جهان در میدان مجسمه شاهرضا آماده تدریس در منازل دانش پژوهان می باشد بتلفن ۵۳۰۱۳ اطلاع دهند .
آ ـ ۴۱۸۹

انجمن فرهنگی همایون
تقویت دروس سیکل اول ودوم ـ کلاس موسیقی ـ نقاشی (ارشتیکت) تهران نو چهارراه سعدی تلفن ۹۱۱۱۶۰

کلاسهای متوسطه‌ماشین‌نویسی کنکور
فرانسه . آلمانی . انگلیسی در **مؤسسه آموزش زبان**
چهارراه یوسف‌آباد .جنب بانك ایرانیان پلاك ۹۴ صندوق پستی‌شماره ۲۵۷۵

گروه فرهنگی بابکن سوکیاس
کتابهای شکسپیر و آکسفردهای جدید ودایرکت تدریس‌میشود منظور تقویت در گرامرو مخصوصا مکالمه میباشد .
لالهزار نوبالای چهارراه کنت .
۱۵ـ۱ آـ۲۷۴۴

اجاره داده میشود

چند باب مغازه
نوساز در بهترین محل کسب
تلفن ۳۰۲۶۰۱
۸ـ۱ آـ۳۲۴۰

آپارتمان های ۴ـ۶ـ۸ اطاقی
در تجریش برچهارراه مشرف بباغ اجاره داده می شود تلفن ۸۵۱۳۹۹
۱۰ـ۱ آـ۳۸۷۱

یك باب خانه سه طبقه
دارای ده اطاق بالوازم کامل آن با تلفن و برق اول خیابان نصرت شرقی جنب دانشگاه اجاره داده‌میشود به بازرگانی‌جم یا تلفن۴۱۴۹۹ خیابان امیرآباد مراجعه فرمائید .
۲ـ۱ آـ۴۴۶۴

سه دستگاه آپارتمان مجهز
واقع در خیابان کوشك کوچه مینا جنب نفتی کاشی ۷۶ اجاره داده میشود .
طالبین به نشانی فوق مراجعه نمایند .
۵ـ۱ آـ۴۵۱۲

مستاجرین محترم مستغلات
یکهزار آپارتمان و منزل خالی موجود داریم بدون دریافت کمیسیون اجاره میدهیم فوزیه خیابان همایون کاشی ۲۵۶ ، آژانس تهیه مسکن تلفن ۳۹۹۵۳ آـ۷۴۲ ۲ ۴ـ۱ ۲

دو دستگاه آپارتمان
چهار اطاقه مجهز به برق ـ تلفن ـ حمام و غیره واقع در خیابان دولت قلهك باجاره واگذار می شودطالبین صبحها به تلفن ۸۶۵۶۹ و عصر ها به ۶۱۹۰۷ مراجعه فرمایند .
۲ـ۱ آـ۳۹۵۳

یکدستگاه آپارتمان
طبقه دوم شامل پنج اطاق و یك هال بزرگ و تراس با تمام وسائل اجاره داده میشود بعد از ظهر ها بتلفن ۸۲۱۸۷۸ خیابان بهار کوچه شیمی شماره ۹۸ مراجعه فرمائید

آپارتمان و خانه برای اجاره
یك حیاط واقع در نزدیکی چهارراه ویلا تخت جمشیدبا ۴ اطاق و لوازم لوکس و یك آپارتمان در جبهه خیابان کاخ نزدیك چهارراه شاه دارای چهار اطاق بزرك و لوازم هردومناسب برای سکونت‌ودفتر تجارتی‌ومطب اجاره داده می شود به‌تلفن۶۹۵۴۴ـ۶۹۷۲۱ مراجعه فرمائید .
۲ـ۱ آـ۴۲۲۵

قابل توجه بنگاه های دولتی و ملی وخارجی
خانه ۳هزارمتر ۲۵اطاق‌سالنهای وسیع وسه نبش خانه دیگی ۷۰۰ متر ۱۱ اطاق باتمام لوازم خیابان زاهد مقابل بلوار چهارصد دستگاه باغ مسکونی عالی در شمیران به اجاره واگذار میشود تلفنهای۴۴۶۹۵ ۲۲۳۶۱مراجعه شود .
۲ـ۱ آـ۴۰۹۵

آگهی های متفرقه

تراکتور های دستی هاکو
برای باغات وسید کسانیکه قبلا درخواست کرده اند مراجعه نمائید شرکت سوسن تلفن ۴۳۶۹۴
۳ـ۱ آـ۴۱۳۰

آب
توزیع آب با تانکر های هشت هزار لیتری
تهران‌آب تلفن مستقیم :
۶۵۹۵۹
۱۰ـ۱ آـ۴۲۹۰

مژده بمرغداران
داروجات لازم برای مرغداری را میتوانید از داروخانه دکتر ایمانی ناصر خسرو تلفن۵۲۸۸۶ تهیه‌فرمائید
۱۲ـ۱ آـ۲۹۶۸

جرثقیل اتفاق
خیابان امیر کبیر مقابل بامنار تلفن ۵۴۳۶۹
۲۴ـ۱ آـ۳۶۵۰

تعمیرگاه مجاز و
لوازم یدکی اوپل خیابان دانشگاه پلیس تلفن ۷۰۵۷۸
۲۴ـ۱ آـ۴۵۱۶

وانت‌بار حاجی‌شمالی
همیشه آماده خدمت‌است
خیابان سعدی شمالی اول مطبوع تلفنهای ۳۲۴۰۶ و ۳۰۸۹۶
۱۳ـ۱ آـ۳۵۶۸

مالکین محترم ساختمانهای جدیدالاحداث وآقایان مهندسین توجه فرمایند
کارخانه سنك‌تابناك با مدرن‌ترین دستگاه های مجهز سنك بری و انواع سنگهای مرغوب زینتی در جاده‌قدیم شمیران پشت بی‌سیم شروع بکار کرده و سفارشات مشتریان محترم را در کارخانه و یانصب بروی ساختمان بانظارت سفارش دهندگان و بمناسب ترین قیمت انجام میدهد برای کسب اطلاع بیشتر به مدیر کارخانه تلفن ۸۵۱۱۲۵مراجعه فرمائید.
۴ـ۱ آـ۴۰۹۹

بنفش
برای رنك آمیزی‌ساختمانهای خود از تجهیزات وسیع ـقیمت مناسب و نظریات متخصصین تحصیل کرده شرکت دکوراسیون بنفش استفاده فرمائید .
خیابان شمیران عوارضی ـ ساختمان هدایت تلفن ۷۰۴۶۶
۶ـ۱ آـ۳۷۶۲

راهنمای تلفن‌ها

آتش نشانی ۴۴۴۴۴
اداره راهنمائی ۳۰۳۶۱۴
سازمان آب تهران ۵۱۰۰۰
سرکلانتری ۴۹۱۶۱
اطلاعات راه آهن ۵۱۰۵۱
شرکت تلفن ۳۰۰۵۱۱
وزارت بهداری ۳۰۰۷۱

کیت‌کات
شاهرضا نبش بهار تلفن۶۲۵۰۰
۲۴ـ۱ آـ۲۷۵۸

پلاك ومهرلاستیکی ایران ۳۹۹۶۱
۲۶ـ۱ ۹۰۸ـ۱

میدان گاه شمال (یا بنگاه حکمی
۷۰۴۴۷ ـ۷۰۴۴۸
۲۴ـ۱ آـ۳۸۰۰

کالج بار بارکشی‌شهر۱۱۱۱۹
۳۰ـ۱ آـ۳۷۹۸

معاملات تلفن

هرنوع شماره تلفن نقدو اقساط معامله میشود.ضمنا دستگاه تلفن هم خریداریم
تلفن ۲۲۶۵۶
۲۶ـ۲ آـ۲۶۳۹

خریداریم
یك شماره تلفن ۸ در حوالی ایستگاه سید خندان مربوط به مرکز تلفن قلهك خریداریم .
فروشندگان به‌تلفن ۷۱۵۶۱شرکت سهامی اتوپارس اطلاع‌دهند .
۳ـ۱ آـ۴۲۳۴

تلفن شماره ۴
مورد احتیاج است
یك شماره تلفن شماره ۴ مورد احتیاج است .
طالبین بدفتر مهندسین مشاور بهمن خطیبلو و شرکاء خیابان اردیبهشت شماره ۱۰۷ یا به تلفن شماره ۶۳۲۸۲ مراجعه نمایند .
۳ـ۱ آـ۴۴۱۲

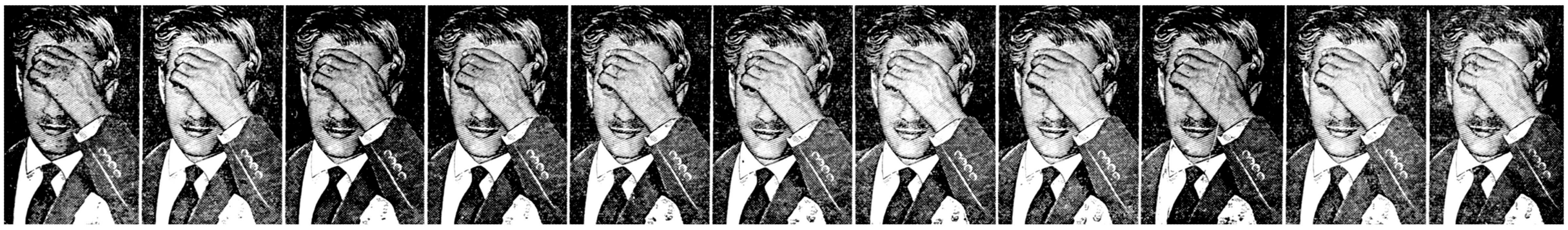

ماتوجه رجال، سناتورها، نمایندگان مجلس
مردان موفق و روشنفکران و دانشگاهیان و
عموم هموطنان را باین مسئله مهم جلب می کنیم

شخصیت او در چیست ؟

ما امروز بیش از هرزمان دیگر احتیاج به شخصیت داریم. شخصیتی که فصل تازه‌ای در تاریخ کوششهای میهنی ما بگشاید. شخصیتی که ما را تحت تاثیر هیچ عامل خراب کننده‌ای قرار ندهد. شخصیتی که بدبینی‌ها. ترس‌ها. یاس‌ها را مقهور ومغلوب خود سازد. شخصیت مورد نظرما عالیترین نوع شخصیت یعنی شخصیت ملی است .

ما ایمان داریم که اگر شخصیت های خفته ملت ما بیدار شود وافکار نو واقدامات مثبت آماج رگبار تشویق و ستایش وتایید قرار گیرد. آنچنان تحول عظیمی در شئون اخلاقی واجتماعی واقتصادی کشور پدید می‌آید که امروزه تجسم آن برای ما غیر قابل تصور است .

امروز کارخانه پارچه بافی جدیدی در کشور تاسیس میشود وشما باستقبال آن میروید. فردا کارخانه مقواسازی مورد حمایت وپشتیبانی شما قرار میگیرد. روز دیگربخاری‌ساخت ایران وبعد کارخانه دارو سازی وهزاران کارخانه و موسسه دیگر ....

امروز اقدام شهرداری تهران که در مدتی کمتر از یکسال تمام میدانهای میکرب زای شهر رابصورتی روحبخش در آورده است. تقدیر وتائید میگردد. فردا اختراع یاابتکار شخص لایقی باکف زدنها وهوراها از طرف شما موردتمجید وستایش قرار میگیرد وبهمین ترتیب هزاران کار مثبت کوچك و بزرك از طرف عناصر مختلف مواجه با تشویق ها وقدردانی های شما میشود .

به‌بینید شما با ابراز شخصیت ملی خویش چه شور وهیجانی در سراسر کشور بوجود آورده‌اید. ملاحظه نمائید که شما بابکار بستن این روش عقلانی چگونه سرمایه داران ما مصادر امور مخترعین مبتکرین وارباب ذوق وحرف رابرای خدمت بوطن بحرکت وهیجان در آورده‌اید. دیگرسرمایه‌هائی که ممکن بود بخارج از کشور فرستاده شود ویا در جهت مخالف منافع ملی بکار افتد ویا راکد وبی‌مصرف گذاشته‌شود یکباره در راه ایجاد یك ایران مترقی در شرائین اقتصاد کشور بحرکت در می‌آید. دیگر خدمتگزاران وطن که نیش ملامت و هرزه گیری آنها را مایوس ودلسرد کرده‌است از کنج انزوا بیرون می‌آیند وبا روحیه ای قوی وامیدی کامل بخدمات خود ادامه میدهند ومغزهای علیل و ضعیف نیرو وقدرت خارق العاده میگیرد ومتفکرین ومخترعین ومبتکرین جدید پا بمیدان عمل میگذارند واینجاست که دیگر مطمئنا ما باید خود را آماده استقبال از کارخانجات اتومبیل سازی. هواپیما سازی وکشتی سازی کنیم .

اگر در تاریخ ملتهای مترقی مطالعه کنیم باین واقعیت برمیخوریم که آنها نیز راهی جز این نپیموده‌اند تمدن و ترقیات خیره کننده آنان مولود وزائیده شخصیت ملی آنها وتشویق وتائید وپشتیبانی از کارهای مثبت وافکار نو و کوشش های خستگی ناپذیر خدمتگزاران وطن بوده است.

هموطن عزیز

امروز در خاورمیانه فقط یك **اتوبانك** وجود دارد وآن خوشبختانه در کشور ماست و بدست توانای یکی از هموطنان ما تاسیس گردیده است .

اتوبانك . بانکی‌است که‌گروهی از هموطنان ما را که‌دارای اتومبیل سواری هستند از اتلاف وقت و سرگردانی برای یافتن جای پارکینك آسوده ساخته است و با تجهیزات اتوماتیك و مجهز خود ظرف سه دقیقه بدون آنکه احتیاجی به پیاده شدن از اتومبیل باشد مراجعات بانکی‌را انجام‌میدهدو بدین‌ترتیب این‌گروه از مردم را با سرعت برای فعالیت بیشتر و انجام کار های اجتماعی خود رهسپار می سازد . آیا نباید از یك چنین موسسه مفید جانانه استقبال کرد .

هموطنان عزیز

اینجاست که سازمان فاکوپا مفهوم بزرك شخصیت را استنتاج می‌کند . شخصیت در وطن پرستی و تایید کار های مثبت و استقبال از افکار مفید و ایجاد عشق و علاقه عمومی بانجام خدمات اجتماعی است سازمان فاکوپا معتقد است که بانك پارس با ایجاد اتوبانك یك قدم مثبت در راه رفاه بیشتر هموطنان وجلوگیری ازاتلاف‌وقت‌مردم‌برداشته است‌بنابراین سازمان‌فاکوپا نه‌تنها امیدواراست بلکه ایمان‌راسخ داردکه ملت ایران بااستقبال ازاین مؤسسه‌ملی نشان خواهد دادکه ایرانی از خدمتگزاران خود تشویق می کند . و هر قدم مثبتی راکه درراه ایجاد یك‌کار تازه ومفید برداشته‌شود تاییدو تقدیر می‌نماید .

حال که سخن باینجا کشید ما آرزو می کنیم که استقبال از اتوبانك پارس این موسسه ملی شروع و مقدمه یك تحول و نهضت بزرك اجتماعی گردد و در راه این هدف سازمان فاکوپا همچنان به کوشش های خود ا دامه خواهد داد .

سازمان فاکوپا

نظر دولت نسبت بمعلم

بقیه از صفحه اول

این طبقه از مردم مملکت شغل شریف معلمی و یاآموزش‌وپرورش را باآگاهی کامل از تکالیف و مسئولیت ها انتخاب کردندوباپشت پازدن به‌تمنیات مادی به‌کسب معنویات علاقه‌بخرج‌دادند که‌البته‌عمل آنهاخداپسندانه‌ونزدخدایتعالی‌ماجور میافتد . چنانچه تمایل به‌تحصیل مال‌بود شاید بدنبال شغل‌دیگری میرفتند و از آنراه‌منال‌می‌اندوختند ثروت ظاهری را تحت‌الشعاع سرمایه معنوی قراردادن از فضائل عالیه و خصایل ملکوتی است که سبب تمایز بین‌این‌دسته باسایر دستجات میگردد . خدای دانا و توانا برای معلم که عمر شریف‌خود را بتعلیم و تربیت صرف میکندمقام ارجمندی را قائل و درقرآن کریم واحادیث عظیم‌بدا ن‌اشارت شده است .

این صفت ملکوتی و خصلت عالیه را باید همواره حفظ کرد و اجراء آنرا ازدست‌نداد.سابقامدینه فاضله مملکت تمام محرومیت هارا باآگاهی قبول و تحمل می‌نمود و معنویات خود را ازدست نمیداد . غالبا اتفاق‌می‌افتاد که‌پرداخت حقوق ماهانه برای مدت مدیدی بتاخیر می‌افتاد و پس از چندماه حواله آجر و کاه و گندم به‌آنان درازای حقوق‌داده‌میشد .باتمام این‌اوصاف معلمان شرافت معلمی را حفظ می‌کردند و در نهایت مشقت و باتوجه به مقدورات زمان‌و مضیقات دولت وظایف معلمی را انجام میدادند. از زیر دست آنان افراد فاضل و جوانان دانشمندی بیرون آمدند که ستارگان علم و ادب کشور شدند .

دولت با التفات به قلت حقوقی که این طبقه شریف دریافت‌میدارد در صدد برآمد که مقدورات خودرا به‌بیند و بدون آنکه وضع مالیاتی کند که سنگینی آن‌بر دوش خودشان خواهد افتاد گشایشی در وضع آنان فراهم سازد. در اجرای این مقصود بطوریکه میدانند از مخارج‌بسیاری‌از موسسات‌جلوگیری کرد و حتی تکمیل ساختمانها را ممنوع ساخت و باخذ ف‌مبالغی از بودجه هر وزارتخانه که خود دچار مشکلاتی بود بترمیم حقوق معلم پرداخت . طبیعی است در چنین موقعی بایستی پائین شروع کرد و بتدریج طبقات بالاتر را مورد توجه قرار داد تا آنکه حداقل زندگی برای آنهائیکه از حد اقل حقوق استفاده میکنند تامین شود. البته این عمل کمال مطلوب دولت نیست ولی عنایت به ممکنات و مقدورات اولین قدم در اصلاح است .

دولت ازسال گذشته بفکر افتاد که حقوق معلمان را ترمیم کند ودر قدم اول مبلغی بعنوان پاداش در اختیار وزارت فرهنگ قرار داد که بین آنان تقسیم گردد اما چون خود باین عمل قانع نشد درصددبر آمدکه مبلغ آنرا بالا برد و جزء حقوق ثابت قلمداد نماید تا آنجاکه حداقل حقوق را از ۳۰۰۰ ریال به ۵۰۰۰ ریال ترقی داد و آن درحدود هشتاددرصد حقوق دریافتی است ، از نظر دور نداریم که در هیچ مملکتی یك مرتبه هشتاد در صد بحقوق اضافه نمیشود. دوسال قبل در فرانسه فقط سه در صد به‌حقوق اضافه شد و در انگلستان در حدود ۲ ونیم در صد اما چنانچه یکنفر معلم دارای درجه لیسانس باشد مبلغ دو هزار ریال هم در ماه به عنوان کمك جنسی دریافت میدارد که رویهمرفته هفت هزار ریال می شود و این مبلغ از دریافتی ماهانه یك نفر دانشیار دانشگاه که لااقل درجه دکتری دارد بیشتر است .

بموازات با این اقدام که‌درحدود ممکنات موجود عملی گردید و ملاحظه نمودند که لایحه آن به مجلس داده شد کارهای دیگری‌نیز برای رفاه آنان انجام و باطلاع مردم رسید وباز چنانچه گشایشی حاصل شود علاوه بر بالا بردن حقوق‌طبقات دیگر معلمان در رفاه و آسایش‌حال آنان مجاهدت میشود .

البته دولت امکانات فعلی را در نظر گرفته پیشنهاد خود را بصورت لایحه‌ای تقدیم مجلس نموده است. اینك آقایان نمایندگان و معلمان میتوانند پیشنهاد های خود را به مجلس تقدیم دارند و بجای آنکه اعتصاب کنند ومخاطرات نامطلوب را ببار آورند از طریق قانونی و متانت حرفهای خودرا بسمع‌برسانند مجلس هم با توجه بمقدورات و امکانات مذاکرات راگوش خواهد داد و پیشنهاد ها را مطالعه و تا حدودی که میسر باشد جرح و تعدیل خواهد کرد .

دولت از این مردم است و از خارج نیامده است مشکلات را می بیند و با واقع بینی میخواهدبه مهمی که پیش آمده بپردازد. اگر خدای‌نخواسته هیاهو بپا شود و امنیت مختل گردد طبعا توجه‌برفع غائله و حفظ امنیت معطوف خواهد شد و وقت آن نخواهد بودکه بحل این مشکل پرداخته شود . تصور نمیرود که این طرز عمل موافق طبع معلم و خالی از تحریك باشد. یقینا شرافت و متانت معلم اجازه نمیدهد که چنین کنند ولی‌متاسفانه عده‌ای که تحت نفوذ هوی و هوس فردی قرار میگیرند دیگران را به طرق مختلف وسیله انجام مقاصدخود قرار میدهند استفاده چیان خارجی هم سعی میکنند که از آب گل آلود بنفع خود ماهی بگیرند وگاه میشود که میوه تلخ ببار می آوردو باعث شرمندگی و پشیمانی غیر قابل جبرانی میگردد. صفحات‌تاریخ درسهای عبرت میدهد. چه خوب بود از این درسها عبرت میگرفتیم باشد که پشیمان نشویم .

الان که لایحه تقدیم مجلس‌شده است جا داردر کمال متانت‌پیشنهاد ها بمجلس داده شود و ضمن حفظ شرافت ذاتی ووقار جبلی بازمان بچنگیم و فرصت دهیم که‌در محیط آرام و بدون آنکه تحت نفوذ احساسات قرار گیریم عاقلانه بیاندیشیم و خودمان راه و چاره پیدا کنیم و نگذاریم دیگران از موقع بنفع خود استفاده کنند و ملیت ما را دست آویز مطامع خود قرار دهند .

***

اطلاعات : در اینموقع که مسئله حقوق معلم مورد کمال توجه قرار گرفته و درمجلس شورایملی مورد شور و مطالعه میباشد نه فقط هیئت رئیسه مجلس باید بانمایندگان معلمین در تنظیم لایحه مشورت‌نماید وموجبات رضایت خاطر آنان را در شور و مطالعه و تنقیح قانون بنفع طبقه شریف معلم فراهم آورد بلکه بدینوسیله مانیز ستونهای روزنامه‌را برای طرح پیشنهادات و نظریات مفید معلمین همانطور که سیره همیشگی اطلاعات بوده بازمیگذاریم تابدینوسیله مشکل کنونی مرتفع گرددو رضایت خاطر معلمین در اصلاح طرح پیشنهادی‌دولت وترمیم ابتدا اجتماع کنندگان در اطراف

اجتماع بزرگ امروز معلمین تهران در بهارستان

اعتصاب معلمین تهران که از روز سه شنبه بطور دسته جمعی آغاز شده امروز واردسومین روز خود گردید وامروز نیز طبق گزارش های خبرنگاران ماکلیه مدارس تهران تعطیل بود ودانش آموزان مدارس در کلاسهای درس حاضر نشدند .

طبق اطلاع خبرنگاران ما که دیروز و امروز بمدارس مختلف پایتخت سرکشی کرده‌اند کلاس های‌مدارس تشکیل نشده و عده کثیری از دانشجویان و دانش آموزان بصفوف معلمین درجلوی مجلس پیوسته وبا آموزگاران همدردی میکنند و تقاضا دارند که خواسته های معلمین که طبقه‌شریف وپاکدامن این مملکت هستند مورد توجه دولت قرار گیرد .

خبرنگاران مخصوص اطلاعات گزارشاتی در اطراف وقایع دیروزو امروز تهیه کرده‌اند که در زیربه اطلاع خوانندگان عزیز میرسد .

دربارشگاه مهرگان

روز گذشته هنگام تشییع جنازه مرحوم دکتر خانعلی در چهار راه لاله‌زار آقای محمد درخشش‌رئیس جامعه فرهنگیان که‌رهبری‌تظاهرات رابعهده داشت از جمعیت منفك شده و بمحل باشگاه مهرگان‌رفت بدنبال این جریان خبرنگار ماکسب اطلاع کرد که از ساعت ۵ بعد از ظهر دیروز معلمین تهران مجددا طبق قرار قبلی درعمارت باشگاه مهرگان واقع درخیابان لاله‌زاردنو اجتماع کردند تا درباره ادامه اعتصاب تصمیم بگیرند .

جلسه دیروز

ازساعت ۵ بعد از ظهر دیروز بتدریج معلمین تهران وارد عمارت باشگاه میشدند و تاساعت ۶ بعداز ظهر داخل عمارت باشگاه وهمچنین کوچه‌های اطراف و قسمتی از خیابان لاله‌زار نو از جمعیت‌پوشیده بود در بین معلمین تعدادی افراد از طبقات دیگر نیز دیده میشدند

در این اجتماع که با حضورچند هزار تن معلم تشکیل شده بود آقای درخشش طی نطق یکساعت‌و نیمه خود خواسته های معلمین تهران و حوادث روز سه شنبه را مورد بحث قرار داد و سپس اظهار داشت :

آقایان اجتماعات و تظاهرات ما جنبه صنفی دارد معلمین‌برای‌رسیدن بیك حق قانونی بدور هم گرد آمده‌اند و تا وصول نتیجه نهائی‌از پانخواهند نشست اما متاسفانه عده‌ای از افراد غیر معلم میکوشند تا باین تظاهرات رنك سیاسی بدهند وآنرا از مسیر اصلی خود منحرف سازند

در جریان امروز قرار این بود که جنازه مرحوم دکتر خانعلی یکسر بمحل باشگاه مهرگان‌آورده شود ولی همین افراد که خود را واردصفوف معلمین کرده‌اند جنازه را مدت ۴۵ دقیقه‌در چهار راه‌لاله‌زار معطل گذاشتند و سرانجام هم بر خلاف تصمیم قبلی‌آنرا بطرف‌مجلس حرکت دادند ، معلمین که برای گرفتن حق طبیعی خود بدور هم اجتماع کردند نباید بگذارند چنین افرادی از وجود آنان بنفع خود استفاده سیاسی بکنند . کوشش کنید که این قبیل افراد را از صفوف‌خود خارج کنید .

آقای درخشش در پایان سخنان خود با ردیگر متذکر شدکه شعار معلمین در اعتصاب بزرك سکوت است وما هرگز در صدد ایجاد جنجال وآشوب نیستیم‌و انتظارداریم دولت بحقایق زندگی و خواسته‌های معلم توجه نماید

اجتماع معلمین تهران درباشگاه مهرگان تاساعت ۷ بعد از ظهر ادامه داشت و پس از آن جمعیت کم‌کم متفرق گردید .

حال مجروحین

چون شایعاتی در اطراف وضع مجروحین حادثه روز سه شنبه در افواه شنیده میشد و عده‌ای نسبت بسلامتی مجروحین اظها رنگرانی میکردند امروز خبرنگاران مابرای اطلاع دقیق از وضع مجروحین به بیمارستان سینا مراجعه کردند

خبرنگاران ما در گزارش‌خود میگویند . آقایان احدیان وباباوند دو نفر از مجروحین حادثه تحت عمل جراحی قرار گرفته و دریك اطاق مجزا در بخش حوادث و سوانح این بیمارستان بستری‌هستند طبق اطلاع وضع مزاجی این دونفر اکنون رضایتبخش است .

ضمنا بقرار گزارش خبرنگاران ما آقای حسین شرقی مجروح دیگر حادثه چون حالش بهتر ازدیگران بوده دیروز از بیمارستان مرخص شده است .

مجروح بازگشت

ساعت دهو نیم‌صبح امروز آقای حسین شرقی یکی‌از مجروحین حادثه روز سه‌شنبه که بعلت مسعد بودن وضع‌مزاجی از بیمارستان مرخص‌شده و بمنزل رفته بود مجددا به‌بیمارستان سینا مراجعت کرد .

وی بدل دردشدیدی مبتلا شده بود و بلافاصله از طرف پزشکان بیمارستان تحت مداوا قرار گرفت و طبق اطلاع‌وضع مزاجی او مجددا رو ببهبودی نهاده است .

اجتماع امروز

ازساعت ۸صبح امروز گروه کثیری از فرهنگیان در میدان بهارستان اجتماع کرده بودند .

از این ساعت دسته‌های مختلف وارد میدان بهارستان میشدند وبه صفوف‌اجتماع کنندگان میپیوستند ابتدا اجتماع کنندگان در اطراف میدان ایستاده بودند ولی بتدریج که بر تعداد جمعیت اضافه میشداجتماع کنندگان بطرف بهارستان پیش می آمدند .

اقدامات احتیاطی

از طرف مامورین انتظامی نیز قبلا برای حفظ نظم در میدان بهارستان اقدامات لازم به عمل‌آمده بود مامورین و افراد گارد دانشکده پلیس در اطراف بهارستان کشیك میدادند و علاوه براین عده چند کامیون سرباز و ژاندارمری نیز در اطراف مجلس حاضر بودندمامورین سعی میکردند با ملایمت بیشتری باجمعیت رفتار کنند مخصوصارفتار احترام آمیز دانشجویان دانشکده پلیس بسیار قابل توجه بود .

درمیدان بهارستان قبل از آنکه معلمین وارد شوند مرتبا از طرف جمعیت شعار داده میشد و از جمله جمعیت تظاهر کننده درخواست داشت که مسببین مرك دکترخانعلی باشد مجازات برسند و دادگستری باینموضوع رسیدگی نماید .

معلمین آمدند

حوالی ساعت یازده صبح بود که طبق‌قرار قبلی دسته دسته‌از معلمین تهران برای اجتماع در جلو مجلس شورایملی از خیابان هائی که بمجلس منتهی میشود وارد میدان بهارستان میشدند ، صفوف معلمین منظم و آرام بود و معلمین مرتبا شعا رمیدادند . سکوت !

در اینهنگام سرهنگ دژپور روی اتومبیل رفت وبا استفاده از بلندگو مطالبی در باره نظم و انضباط میدان گفت و اعلام کرد که آقایان اجتماع کنندگان نمایندگان خود را برای مذاکره و ملاقات با رئیس مجلس انتخاب و معرفی نمایند .

از بین صفوف معلمین کسانیکه ماموریت انتظامی داشتند مرتبا می گفتند : شعار ما سکوت است ،رعایت نظم را بکنید هنگامیکه دستجات عظیم معلمین وارد میدان بهارستان میشد تلاوت آیات کلام الله مجید ادامه داشت .

صف معلمین پی ش‌میآمد و معلمین میگفتند : کسانیکه از خارج صفوف ما شعار میدهند از ما نیستند ما به هیچ حزب‌و دسته‌ای وابستگی‌نداریم ما میخواهیم بخواسته های طبقه محروم معلم رسیدگی شود . آقای درخشش رهبرجمعیت یکی‌از افرادی که اعلامیه پخش میکرد از داخل جمعیت اخراج کرد .

انتخاب نماینده

درساعت یك بعد از ظهر از طرف بلند گوی میدان مجددا اعلام شد که آقایان معلمین نمایندگان‌خود را برای مذاکره با رئیس‌مجلس شورایملی انتخاب کنند .

بلافاصله ازطرف‌باشگاه مهرگان چند نفر از معلمین و دبیران‌بعنوان نماینده انتخاب شدندوبرای ملاقات باهیئت رئیسه مجلس شورایملی و وارد عمارت مجلس شدند

در اینموقع بدستور مامورین انتظامی که از بین معلمین تعیین و انتخاب شده بودند جمعیت تا بازگشت نمایندگان سکوت را رعایت کرده و روی زمین‌نشستند

در این لحظه در میدان بهارستان عده کثیری روی زمین بطور چهار زانو نشسته و منتظر بازگشت نمایندگان خود بودند و ضمنا در اطراف خواسته های خود مذاکره و گفتگو مینمودند .

صحبت بدرازا کشید

طبق اطلاع خبرنگار ما چون صحبت و گفتگوی نمایندگان معلمین پایتخت با هیئت رئیسه مجلس شورایملی‌بدرازاکشیده است معلمین بتدریج ازساعت یك ونیم بعد از ظهر میدان بهارستان راترك کردند وقرارشد نتیجه‌این‌مذاکرات بعدا باطلاع معلمین پایتخت برسد.

باینترتیب اجتماع انبوه امروز معلمین پایتخت درمیدان بهارستان بدون اینکه هیچگونه حادثه سوئی اتفاق افتد پایان بخشید .

ما امیدواریم نمایندگان معلمین تهران در مذاکرات خود با هیئت رئیسه مجلس شورایملی راه حلی برای پایان یافتن اعتصاب خودپیدا کنند و خواسته های این طبقه شریف جامه عمل بپوشد .

نتیجه ملاقات معلمین

آخروقت امروز خبرنگار ماکسب اطلاع کرد که پنج‌نفر نمایندگان معلمین تهران که‌از طرف باشگاه مهرگان وآقای‌درخشش انتخاب‌شده بودند با آقای سردارفاخر حکمت‌رئیس مجلس شورایملی ملاقات نمودند .

دراین ملاقات نمایندگان معلمین اجرای قطعنامه معلمین و طرح‌باشگاه مهرگان راخواستار شدند

آقای سردار فاخر حکمت گفت :

من بطبقه معلم کمال علاقه را دارم و قاتل دکتر خانعلی را به اشد مجازات خواهیم‌رسانید ومطمئن‌باشید که مجلس‌بکار آقایان‌معلمین‌رسیدگی خواهدکرد و برای رسیدگی بخواسته های معلمین کمیسیونی در مجلس شورایملی تشکیل خواهد شد و از نمایندگان باشگاه مهرگان دعوت خواهیم کرد که‌دراین‌کمیسیون‌شرکت کنند ومن‌قول‌میدهم که‌رضایت‌معلمین را ازطرف سه‌روز آینده از هر جهت تامین کنم .

شرح حال مرحوم دکتر خانعلی

ابوالحسن فرزند مهدی ـ نام مادر زهرا شهرت خانعلی ۲۸ سال‌پیش درتاریخ چهارم اسفندماه سال یکهزاروسیصد ویازده شمسی در کن متولد شده و پس‌از پایان تحصیلات ابتدائی و متوسط وارد دانشگاه گردیده و درسال ۱۳۳۵ دررشته معقول از دانشکده معقول ومنقول باخذ لیسانس موفق‌گردیده است .

مرحوم دکتر ابوالحسن خانعلی درتاریخ ۲۵ آذرماه سال ۱۳۳۵با پایه سه‌اداری و حقوق ۲۷۵۰ریال و۲۰۰۰ریال حق لیسانس به سمت دبیری دبیرستان های‌تهران‌بخدمت وزارت فرهنك درآمده است . از تاریخ ۲۵آذرماه سال ۱۳۳۶ازپایه سه‌به‌پایه ٤اداری ارتقاء یافته .

مرحوم دکتر ابوالحسن خانعلی پس‌از استخدام در وزارت فرهنك به‌ترتیب‌دردبیرستان‌های‌سعیدالعلماء شرف تدریس کرده ودر این اواخر دردبیرستان جامی دررشته ادبیات فقه وعربی‌درس میداده است .

سعیدفقید هنگام تدریس در دبیرستان جامی دوره دکترای‌رشته منقول ومعقول راهم‌طی‌میکرده .نامبرده چون در طفولیت پدر خودرا ازدست داده تحت کفالت عمویش بزرك‌شده ومتکفل دوبرادر کوچکتر از خود مادر ومادر بزرك میباشد .

مرحوم دکتر خانعلی رساله‌ای‌در بارهٔ علل هجوم روستائیان بشهرها نوشته که هنوز به‌چاپ نرسیده . نامبرده درانجمن ایران و آمریکا نیز مشغول‌فراگرفتن زبان‌انگلیسی بوده است.

ترفیع سال ۱۳۳۸آن مرحوم نیز از پایه ٤اداری به‌پایه ٥باحقوق ٤۱۲۰ریال و ۲۰۰۰ریال حق لیسانس در اول اسفندماه ۱۳۳۹از طرف ادارهٔ کل کارگزینی‌وزارت فرهنك صادر وبه‌آن مرحوم ابلاغ شده است .

ممتاز بوزارت داد گستری باز گشت

بقیه از صفحه اول

صبح امروز آقای ممتاز وزیر دادگستری باطاق خود آمد ورسما باردیگر مشغول کار شد .

درساعت نه‌ونیم صبح بودکه‌آقای ممتاز به‌وزارتخانه آمده و مستقیما بطرف اطاق خود رفت و هنوز چند دقیقه نگذشته بود که مراجعت‌آقای ممتاز در دادگستری انتشار یافت‌و بلافاصله قضات دادگستری‌اعم از قضات دیوانعالی کشور دادگاه‌های استان و شهرستان وبخش‌ودیوان‌کیفر بطرف اطاق آقای‌ممتازسرازیر شدند و بازگشتشان را تبریك گفتند .

نزدیك چهارصد قاضی که از آقای ممتاز استقبال کردند دسته گلی بایشان تقدیم کردند .

نظر قضات

در این وقت آقای احمدی طباطبائی مشتشار دادگاه استان از جانب قضات اظهار داشت :اجتماعیکه این چند روزه قضات دادگستری داشتند ونگرانی خاطر آنان چنین تعبیر شد که قضات منحصرا از قلت حقوق و مضیقه مالی دلتنك هستند ومصادف شدن این امر بااعتصاب فرهنگیان که جهت حفظ حقوق خود از کار دست کشیده‌اند این توهم راایجاد کرده بود. درستاست که‌موضوع کمی حقوق و مضیقه مالی مدتها است قضات را ناراحت کرده ولی این هیجان خاطر زائیده یك امر معنوی بود ، امریکه ارتباط‌باشئون قضات و حیثیت دستگاه قضائی داشت و آن عدم توجه به‌منویات قضات و اشتباه در درك اهمیت شغل قضائی و مشکلات این‌قضات است قضات قبل از هرچیز ازاینکه متصدی وزارت‌خانه شخص بی‌اطلاع از مشکلات قضائی گردد نگران بودند صحیح است که‌همه کارمندان باید در رفاه و آسایش باشند و تامین حقوق آنان مقبول همه افراد است ولی سنجش‌قضات‌با کارمندان امری صحیح و منطقی نیست . نه در آئین اروپائی و نه آئین اسلام جای چنین تطبیقی نیست . دراروپا قضات ازهرجهت تامین هستند و وضع آنان باسایر کارمندان فرق دارد و اگر آنان باکمال فراغت به عدالت خواهی معروف شده‌اند قضات ایرانی بامشکلات فراوان و دغدغه خاطر و مضیقه معیشت با نهایت درستی و صحت عمل انجام وظیفه نمایند .

حضرت امیر علیه‌السلام درتوصیه بمالك اشتر میفرمایند که وضع قضات را از هرجهت تامین نما و آنان را سیر و آسوده خاطر ساز چه حقوق مردم بدست این‌عده‌است

ماضمن خوشوقتی از مراجعت آقای ممتاز که در جهت منافع قضات و حفظ قانون و اصول گام برمیدارند از هیئت دولت که‌رضایت خاطر ایشان را تحصیل نموده‌اند سپاسگذاریم و امیدواریم همانطور که‌خواست افراد بیغرض ملت مخصوصا شخص شاهنشاه است در تقویت دستگاه قضائی و تامین حوائج قضات کوشش بعمل آید.

سخنان وزیر دادگستری

آقای ممتاز سپس از قضات‌تشکر کرد و اظهارداشت‌من‌در‌دادگستری باشم یانباشم خدمتگذار شماهستم امیدوارم بکمك هم منشاء خدماتی برای وزارت دادگستری باشیم .

سپس آقای ممتاز بااظهار تشکر از عواطف و احساسات جامعه‌قضات گفت :

این همه عواطف و احساسات را مادام‌العمر فراموش نخواهم کرد چون بمن موافقت بااستعفایم را اعلام نکرده بودند بهمین جهت از طرف رئیس دولت مجدد بمن تکلیف شد مشغول خدمت باشم منهم باتوجه بعلاقمندی کلیه‌قضات باردیگر مشغول شدم ایجاب‌میکرد که علت اصلی استعفای من وجود مشکلاتی بود و اطمینان دارم ازاین پس دور از تمام مشکلات بتوانم خدمتگزار در اجرای عدالت‌اجتماعی باشم .

تاظهر امروز قضات دسته دسته بدیدار آقای ممتاز میرفتند .

وزیر بهداری

درمورد دکتر آشتیانی وزیر بهداری امروز صبح در وزارت بهداری شایعاتی درمورد بازگشت ایشان به‌وزارت بهداری انتشار داشت .لیکن آقای دکتر آشتیانی امروز هم در وزارت بهداری‌حاضر نشد و دیشب نیز در جلسه هیئت وزیران شرکت نکرد ،بااین‌ترتیب قطعی بنظر میرسد که آقای دکتر آشتیانی هنوز استعفای خودراپس نگرفته است.راجع‌به‌وزارت‌بهداری درهفته آینده تصمیم گرفته‌خواهد شد .

موافقتنامه بازرگانی

بقیه از صفحه اول

۱۳٤۱ جمعا ۵ میلیارد ریال یعنی نزدیك به ۵۰۰ میلیون ریال بیش‌از سال ۳۹ خواهد بود .

صادرات عمده‌ایران عبارت‌خواهد بود از سنك سرب ٤۰ هزار تن ، پوست بز۲ میلیون جلد . پوست‌بره ۵۰۰ هزار جلد ماهی و فرآورده‌های آن ۸۰ میلیون ریال فرش ۱۰هزار متر مربع برنج بطور یادداشت . انواع خشکبار ۷۵ میلیون ریال .

واردات عمده عبارتست از قند و شکر ۸۰ هزار تن آهن فولادچدن ۳۰ هزار تن تراکتور و ماشین های کشاورزی ۲۸ میلیون ریال وغذائی و غیره ۲۰۰ میلیون ریال .

اتومبیل باری و لوازم آن ۱۰۰ میلیون ریال ، اتومبیل سواری و لوازم آن ۵۰ میلیون ریال ، چرخ خیاطی ۱۰ میلیون ریال ظروف‌چینی ۱۵ میلیون ریال شیشه‌جام ۵میلیون ریال . بطوریکه ملاحظه میشود قسمت عمده واردات را کالا های ضروری و مصرفی تشکیل‌میدهد.

مجلس شورایملی

بقیه از صفحه ۱ ول

نفر از آقایان نمایندگان شکایات وسئوالاتی تقدیم کردند از جمله آقای محمد علی مسعودی سئوالی‌در مورد اوقا ف‌و آقای موسوی سئوالی در مورد علت قتل مرحوم دکتر خانعلی بشرح زیر تقدیم کردند :

مقام محترم ریاست مجلس شورای ملی

تمنا دارد مقرر فرمائید به‌جناب آقای نخست وزیر اطلاع دهند در مجلس حضور بهمرسانیده به سئوال زیر پاسخ دهند .

۱ـ با اینکه در اجتماع روز سه شنبه ۱۲ اردیبهشت مقابل مجلس‌از طرف آقایان معلمین خلاف نظمی مشاهده نشد علت قتل مرحوم‌دکتر خانعلی و مجروح شدن سه نفر بیگناه دیگر چه بوده است .

۲ـ مرتکب کی‌بوده وچه اقدامی برای تعقیب قانونی مسببین این فاجعه بعمل آمده است .

۳ـ برای نگاهداری و تربیت اطفال معصوم این معلم شریف و خدمتگذار از طرف دولت چه‌اقدامی بعمل آورده میشود ؟

موسوی ـ نماینده اهواز

سئوال محمد علی مسعودی

جناب آقای دکتر روستائیان مدیر کل اوقاف در روزنامه‌اطلاعات شرحی نوشته بودند که بودجه سال ۱۳٤۰ اوقاف سه میلیون تومان‌می باشد که ٤بتصویب هیئت وزیران هم رسیده است در صورتیکه در بودجه تقدیمی از طرف دولت به مجلس شورایملی بودجه اوقاف‌جمعا و خرجا هفتصد هزار تومان ذکر شده است خواستم جناب آقای‌وزیر فرهنك در مجلس شورای ملی‌حاضر شده و علت این تفاوت را بیان فرمایند .

محمدعلی مسعودی

استیضاح دولت

بعد آقای خلعتبری به آقای رئیس گفت : استیضاح بنده را از دولت حالا مطرح میفرمائید یابعد

آقای رئیس گفت : مطرح‌خواهد شد. استیضاح آقای خلعتبری در مورد سوء جریان سیاست داخلی دولت است .

بقیه در صفحه آخر

فواد روحانی

بقیه از صفحه اول

درشورای سازمان دولتهای صادر کننده نفت منعقده در ژنو،مذاکرات نفت و تحولات اخیر را در آن‌باره بمیان خواهد گذاشت .

آقای شیخ عبدالله وزیر نفت و معادن عربستان سعودی به خبرنگار خبرگزاری عراق هنگام عزیمت‌به ژنو گفت اگر موضوع مذاکرات که میان جمهوری‌عراق وشرکتهای نفت صورت گرفته‌است درشورای‌سازمان کشورهای‌صادرکننده‌نفت‌مطرح‌گردد و رویه عراق مورد تائید قرار گیرد ممکن است کشور های عضو این کنفرانس عراق را در استیفای حقوق عادلانه اش پشتیبانی وحمایت کنند .

ژنو ـ وین ـ ٤مه ـ خبرگزاری آلمان شورای دبیران‌سازمان‌کشور های صادرکننده نفت(اوپك) اولین جلسه خودرا دیروز در ژنو تشکیل داد وآقای فواد روحانی نماینده ایران رابریاست انتخاب کرد .

این سازمان چندماه پیش تشکیل شد ودبیرخانه خودرا در ژنومستقر کرد.

ایران ،عراق، کویت ، قطر، عربستان سعودی وونزوئلا عضواین سازمانند.

باکمال تاسف وتاثر فوت ناگهانی **بانو خدیجه بدری** فرزند نصرالله شبستری را باطلاع دوستان و آشنایان میرساند. مجلس ترحیم روزجمعه ازساعت ۳ تا۵ بعدازظهر درمسجد شبستریها واقع درخیابان چراغ برق کوچه امین دربار ومجلس زنانه آنمرحومه واقع درخیابان مازندران‌کوچه گلشن منزل حاجی غلامرضا کاشی ۲۵ برقرار است.

ابراهیم بدری ـ علی‌اکبر بربری ـ علی‌اصغر بربری ـ حبیب وعلی وعلی‌اکبر ـ محمداسمعیل محمدزاده ـ محمد محمدزاده ـ حبیب پوروهاب ـ حسن دباغی ـ محمد برابی.

بعموم بازماندگان آنمرحومه مصیبت وارده راتسلیت‌میدهیم

اطلاعیه کارخانجات روغن‌نباتی شاه پسند

بمناسبت فرارسیدن روزچهلم درگذشت حضرت آیت‌الله العظمی حاجی آقا حسین بروجردی‌کلیه برنامه‌های‌تلویزیونی شاه پسند تاانجام مراسم چله قطع میگردد و بهمین جهت برنامه‌ای که قرار بود از ساعت ۹ تا ۱۱ بعدازظهر روزجمعه ۱۵ اردیبهشت بمنظور انجام قرعه کشی یك خروار پول نقره انجام شود بروز جمعه ۲۹ اردیبهشت موکول گردید.

سازمان فاکوپا — آ ـ ٤۷۹٤

تصمیم شاه پسند

وقتی استقبال‌مردم از محصولات کارخانه‌ای پشتوانه فعالیت‌ها و کوشش‌هایش شود و اعتماد تهیه کنندگان آن بمرغوبیت محصول خود بعالی ترین‌درجه اطمینان برسد میتواند تصمیماتی بگیرد که‌از نظر دیگران عجیب وباور نکردنی است .

کارخانجات روغن نباتی شاه پسند از تاریخ انتشار این آگهی باطلاع کلیه هموطنان عزیز میرساند که روغن‌نباتی‌شاه پسند برخلاف رویه‌معمول‌تجاری‌بدون‌هیچگونه قیدوشرط پس ازفروش‌پس‌گرفته میشود وبدین ترتیب درصورتی‌که رضایت مصرف‌کنندگان محترم از روغن خریداری شده فراهم نگردد. میتوانند حتی پس از مصرف یك چهارم محتوی قوطی روغن را بفروشگاه مرکزی مسترد و تمام وجه آنرا دریافت دارند .

کارخانجات روغن‌نباتی شاه پسند

فروشگاه مرکزی: خیابان بوذرجمهری ـ سرای حافظ ـ تلفن۵۰۰۹۱ تا ۵۰۰۹٤

سازمان فاکوپا — آ ـ ٤۸۰٦

از پانزدهم فروردین تا پانزدهم اردیبهشت ۲۰ نفر در تهران گم شده اند

زن و مرد، پیر و جوان، بزرگ و کوچك در تهران گم میشوند!

۸۰ درصد از گمشده‌ها، بچه‌ها و جوانان کمتر از ۱۸ سال هستند که در نتیجه داشتن نامادری یا ناپدری ، رفوزه‌شدن‌از مدرسه، بادزدیدن‌اموال خانه ، نزاع باپدر ومادر و یا تحت تاثیر فیلمها ازخانه فرار کرده‌اند

بامراجعه به‌دوره روزنامه معلوم شده است درعرض یکماه یعنی ازپانزدهم فروردین تا امروز ۲۰ نفر درتهران گم شده‌اند . بستگان این‌عده با مراجعه به سرویس حوادث ضمن درخواست چاپ عکس ومشخصات آنها از مردم تقاضا کرده‌انداگر ازگمشده آنها خبری دارند اطلاع دهند .

اغلب گمشده‌ها بچه‌ها ونوجوانان ۱۲ تا ۱۸ ساله میباشند که یك روز صبح ازخانه بیرون رفته و دیگر مراجعت نکرده‌اند . امروز دراین باره رپرتاژی تهیه شده که در زیر ازنظر خوانندگان محترم میگذرد .

هر روز عده‌ای زن و مرد در حالیکه شناسنامه . عکس یاکارت شناسائی در دست دارند باچشمی گریان وقیافه‌ای ناراحت و بر افروخته به سرویس حوادث‌روزنامه اطلاعات ، بیمارستانها زندانها و اداره پلیس تهران و گورستان‌ها مراجعه میکنند و گمشده خود را می جویند.

وضع ظاهری این عده ازمراجعین بقدری رقت انگیز است که هر بیننده‌ای را ناراحت میکندمعمولا هر کس که باین عده برخورد می کنداو نیز در صدد کمك برمی آید .

معمولا زنها برای یافتن‌شوهران خود ، خانواده ها برای پیداکردن فرزندان خود ، پیر زنان برای یافتن فرزندان جوان خود ودهاتی ها برای یافتن همشهری یابستگان گمشده خود که در تهران کلفت و نوکر بوده و از خانه ارباب‌فرار کرده و یا برای پیدا کردن کار ازده بشهر آمده‌اند ، روز وشب خیابان های تهران را زیر پا می گذارند . یك یك کلانتری ها را می گردند ، به روزنامه ها و بیمارستان ها مراجعه میکنند .بی تابی این عده حیرت انگیزاست چون آنها بهیچوجه حاضر نیستند از کسی جواب نفی و یا صبر کنید گوش کنند .

بیمارستان سینا که یکی از مراکز بستری کردن مجروحین حوادث تهران است کارمندی مخصوص برای جواب دادن باین قبیل مراجعین دارد . این کارمند لحظه‌ای بیکار نیست و دائماباید مشخصات گمشده ها را با دفاتر بیمارستان تطبیق دهد و یا عکسها را بگیرد و با مجروحینی که‌در بخش سوانح بستری شده‌اندتطبیق دهد .

گاهی اتفاق میافتد مجروحی که قادر بتکلم‌نیست در این بیمارستان بستری میشود و نامش را نمی‌تواند بگوید و یا برگه‌ای برای تعیین‌نام ونشانی‌او بدست‌نمی آیدولی مراجعه کسان او نام او را فاش میسازد.

گاهی اوقات در این بیمارستان زنها یا مرد هائی را می بینید که‌گریه کنان بطرف دفتر این کارمند می روند . آنها گاهی حتی کفش بپا ندارند و از فرط ناراحتی موقع حرکت به مردم تنه میزنند ، هر بیننده‌ای ابتدا تصور میکند که‌یکی از عزیزان این عده در بیمارستان درگذشته است . ولی با کمال‌تعجب معلوم میشود که این افراد کسان خود را گم کرده و دیوانه واربدنبال آنها میگردند . چون اسامی‌بسیاری از اشخاص شبیه بهم میباشد گاهی مراجعین به بیمارستان دچار شبهه میشوند ولی با مراجعه و مشاهده اشتباه آنها بر طرف میشود.

سوء تفاهم در بیمارستان

یکی از جالبترین حوادثی که‌از این قبیل رخ داده است مربوط به چند سال پیش است : در آن سال زنی که شوهر خود را گم کرده بود به یکی از بیمارستان های‌تهران مراجعه کرد . متصدی دفتر اسمی نظیر اسم شوهر او را در دفتر دیدو باو گفت : شوهرت با ماشین‌تصادف کرده و حالش خوب است و برای عیادت او باید روز دوشنبه عصر مراجعه کنی . این زن روز دوشنبه عصر در حالیکه میوه و شیرینی خریده بود به بیمارستان آمد و باطاقی وارد شد و به کنارتختخوابی که زن دیگری نیز آنجا ایستاده بود رفت و با لحنی بسیار دوستانه مردی را که‌روی تختخواب خوابیده بود و سرو کله‌اش را باند پیچی کرده بودند شوهر خود خطاب کرد و از حادثه‌ای که اتفاق افتاده بود اظهار تاسف کرد . اما ناگهان‌زنی که کنار تختخواب ایستاده بود چنان کشیده‌ای بگوش او زد که این زن همانجا جا بجا روی زمین افتاد و مردی را که روی تختخواب خوابیده بود نیز سرزنش کرد که در غیاب او همسر دیگری گرفته و سپس از اطاق خارج شد . مرد مجروح بعدافهمید که این‌زن اشتباه کرده و آن حادثه‌را بوجود آورده است .

از موقعی که روزنامه اطلاعات روزانه در صفحه حوادث خوداسامی کلیه مجروحین حوادث شهر را منتشر میکند از عده این قبیل مراجعین به بیمارستان ها کاسته شده است ولی هنوز هم عده زیادی با حالتی افسرده به بیمارستان ها مراجعه میکنند.

گمشده ها چه کسانی هستند

حالا به بینیم که اغلب گمشده‌ها چه کسانی هستند ۸۰ در صد از گمشدگان اطفال و جوانان کمتراز ۱۸ سال هستند . این بچه ها اغلب بعلت اختلافات خانوادگی از خانه فرار میکنند . بعضی ها نمیخواهند بمدرسه‌یاسر کاری که‌پدرشان‌معلوم میکند بروند از اینجهت فرار می کنند . ولی اغلب در اثر فشار نا مادری و یا نا پدری و عشق‌وفریب از خانه خارج میشوند و فقط ۱۰ در صد خانه خود را گم میکنند و در خیابان‌سرگردان میشوند وپلیس آنها را می بیند و بکلانتری محل میبرد .

اخیرا عده‌ای از شهرستانیها نیز در تهران بدنبال گمشدگان خود میگردند . آنها میگویند تهرانیها بده یا شهر ها آمده و بچه های ما را (دختر یا پسر) بعنوان خانه شاگردی بتهران آورده و حالا که برای بردن آنها مراجعه کرده‌ایم میگویند از خانه ما قهر کرده و رفته‌اند.

بعضی اوقات زنهائی که شوهرانشان آنها را رها میکنند و میروند نیز ادعا میکنند که شوهرشان گم‌شده است همچنین‌بعضی شوهر ها شکایت میکنند که همسرشان گم‌شده است .

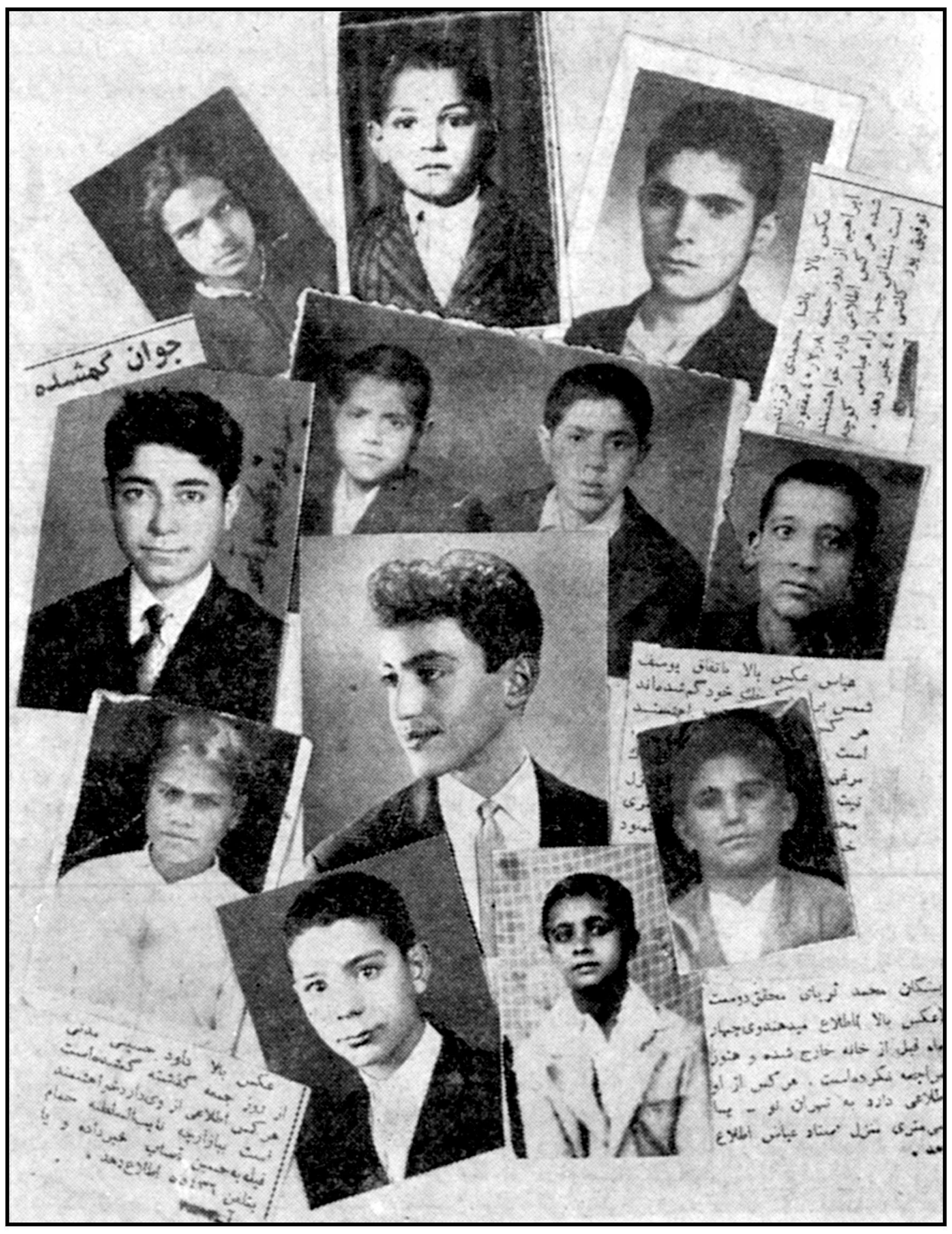

روزی‌نیست که‌عکس ومشخصات یکی‌از این‌گمشده ها در روزنامه چاپ نشود .

چطور باید اطلاع بدهید

هرموقع که طفل شما یایکی از بستگان منزلتان واقعا گم شد ، ابتدا باید یك عکس جدید با مشخصات کامل اورا باداره پلیس واگر درحوزه استحفاظی‌ژاندارمری هستید به مرکز ژاندارمری ببرید واداره پلیس ،باتلفن‌گرام‌مشخصات گم‌شده را بکلانتری های مختلف اطلاع‌میدهد و هرموقع گمشده‌پیدا شد اورا تحویل کسانش میدهند. اغلب گمشدگان که معمولاسنشان از ۱۸سال کمتر است پیدا میشوند

چراگم میشوند

طرز پیداشدن این عده خودمطلبی است . آنها یابوسیله مردم که روزنامه‌را مطالعه‌میکنند ویاگمشده هارا سرگردان می‌بینند پیدا می‌شوند ویا بکلانتری محل و یا به پاسگاه ژاندارمری محل معرفی‌می گردند.

در اینجا آنهائی که بعلت گم کردن خانه پیدا شده‌اند آدرس خودرا میدهند ویااگر آدرس خود راندادند نزد دادستان فرستاده می شوندوبدستور دادستان‌به‌پرورشگاه اعزام‌میگردند تاکسانشان مراجعه کنند ولی بچه‌هائی که بعلت داشتن نامادری ،ناپدری ،رفوزه‌شدن از مدرسه،دزدیدن اموال خانه، زدوخورد ومشاجره باپدر و مادر یادر اثر مشاهده فیلم‌های سینما فرار میکنند وپیدا میشوند اسم ورسم خودرا فاش نمیکنند وخودرا بی‌سرپرست معرفی مینمایند . این عده نیز اگرسنشان اقتضا کندبه پرورشگاه واگر سن بیشتری‌داشته باشند به‌اردوهای کار اعزام‌میشوند وآنقدر درآنجا نگاهداری میشوند تاکسانشان مراجعه کنند و یا در ضمن کارازکرده خودپشیمان شده وهویت خودرا فاش نمایند.

اصولا اشخاصی که از ۱۸ سال بیشتردارند گم‌شدن‌وپیداکردنشان دست خودشان است مگر دیوانه باشند وگرنه کسی نمیتواند یك جوان ۱۸ساله راپیدا کند و به کلانتری ببرد جز اینکه‌جرم‌بزرگی مرتکب شده باشد فرق نمیکندکه این شخص بزرگتر از ۱۸سال‌مرد باشد یازن مگراینکه زن شوهردار باشد وشوهرش گم‌شدن اورااعلام کرده باشد .

بسیار دیده شده که مرد یازنی مراجعه کرده و گمشده بیشتر از ۱۸سال خودرا می‌جویند و باینعده فقط از نظر حوادث جواب داده‌می شود یعنی اگر این شخص‌تصادفی کرده ویازندانی شده ویا دچار حادثه‌ای شده موضوع گرفتاری‌او فاش میشود ولی تحویل دادن اوبه کسانش محال است مگر بدستور دادستان ودرآنصورت نیزبدادسرا تحویل میشود نه‌بدیگران ..

مادری که بخاطر شوهرش کودک خودرا سر راه گذاشته بازداشت شد

زنی بخاطر ازدواج بامردی فرزند خودرا در خیابان رها کرده و تاکنون از او خبری ندارد این زن طی جریانی که پیش آمد به‌سرراه گذاشتن طفل‌خود اعتراف کردوبازپرس قرار بازداشت وی راصادرکرد

فخری پنج‌سال پیش موقعیکه ۱۷ساله بود باجوانی طرح دوستی ریخت وسرانجام‌باآن جوان‌ازدواج کرد .

محصول این ازدواج دوپسربود اماچون ازدواج فخری بدون‌مطالعه و بدون توجه بوضع‌مالی آن‌جوان صورت گرفته بود بزودی زندگی فخری بامشکلات بزرگی روبروشد و از طرفی شوهر او هم خیلی‌جوان بود ودرآمد کافی نداشت از اینرو خیلی زود عشق فخری را فراموش کرد و زن و شوهر پس از چندبار مشاجره و قهرو آشتی از هم جدا شدند .

بخاطر زندگی آرام

دراین موقع فرزندان فخری یکی چهار ساله و دیگری یك‌ساله بود پسر بزرگ را پدرش نزدخود نگهداشت و فرزند کوچك را به فخری سپرد .

فخری چند ماه بعد بامردی بنام محمد که در نزدیکی خانه آنها زندگی میکرد آشنا شد . این‌دو نفرباهم طرح دوستی ریختند و ازدواج کردند .

محمد از اینکه فخری فرزند مرد دیگر را بخانه‌اوآورده‌بودناراحت بود و ازاو بهانه جوئی میکرد و تااینکه فخری بخاطر زندگی با محمد یك روز فرزند خردسال خود را در کوچه رها کرد و به‌محمد گفت که بچه را به‌پدرش دادم تا دیگرهم باهم اختلافی نداشته‌باشیم

از آن روز ببعد دیگر فخری از فرزند خردسالش خبری نیافت اما زندگی محمد و فخری‌نیزدوامی پیدا نکرد چندبار زن و شوهر با یکدیگر زدوخورد کردندودرآخرین نزاع آنها که دیروز روی دادفخری علیه محمد بدادسرای ناحیه یك شکایت کرد و محمد بدادسراجلب شد درمیان حرفهائی که فخری و محمد دردادسرا برای متهم کردن یکدیگر میزدند موضوع گم‌شدن ورهاکردن بچه خردسال نیز بمیان آمد .

چون رهاکردن طفل در قانون جرم بحسوب میشود قضات دادسرا موضوع زدوخورد را که مسئله‌ساده است رهاکرده در صدد تحقیق پیرامون رهاکردن طفل برآمدند.

قانون دست بردار نبود

فخری و محمد که‌وضع‌رادشوار دیدند از شکایت خود درموردکتك کاری منصرف شدند و خواستند که بخانه برگردند ولی قضات دادسرا آنهارا باتهام رهاکردن طفل تحت بازجوئی قرار دادند و سرانجام فخری اعتراف کردبخاطر زندگی بامحمد طفل خردسالش را در خیابان رها کرده و ازسرنوشت اوبی‌اطلاع است .

بازپرس دادسرا فخری راباتهام رهاکردن طفل بازداشت کرد تا پرونده اورا پس از تکمیل بدادگاه بفرستند . میزان مجازات این قبیل متهمین در حدود یکسال زندان تادیبی است .

شدت عمل نشان میدهیم

آقای ذوالمجد دادیار ناحیه‌یك دادسرا دراین‌باره‌به‌خبرنگارما گفت: مدتی است که‌درنقاط تابعه این ناحیه (بخشهای ۱۴ـ۱۳و۲۵)دیده میشود که عده‌ای از پدران ومادران اطفال‌خردسال خودرا درخیابان رها کرده و پس از آنکه این اطفال بوسیله مردم یادادسرابشیرخوارگاه ها تحویل میشوند از کرده خود پشیمان شده بامراجعات مکرربرای تحویل‌اطفال‌خود مزاحمت موسسات مذکور را فراهم میسازند ، باین جهت دادسرای ناحیه یك از این پس بحکم قانون نسبت باین دسته از اولیاء اطفال که‌بنحوی فرزندان خودرا درخیابان ها رهامیکنندشدت عمل بیشتری نشان خواهد داد.

جوانی ،خودرا مسموم کرد

پدر برای‌اینکه پسرش عشق دختری را فراموش کند اورا وادار بظرفشوئی میکرد

پریشب جوان۱۷ ساله‌ای‌باین علت که پدرش بحرفهای اوگوش نمیدهد بقصد انتحار خود راامسموم کرد . نوع‌سمی که این جوان خورده هنوز معلوم نشده است و این جوان بعلت معالجات سریع اکنون حالش بهبود یافته است.

منصور در باز جوئی گفته است : چون پدرم ابدا بمن‌توجه نمیکرد و بحرفهایم گوش‌نمیداد و مراآدم بحساب نمی‌آورد وجلوی چشم مهمانان با من مانند یك نوکر رفتار میکرد از دست اوتنك آمدم و خود را مسموم کردم.

در پرونده‌ایکه با ین مناسبت تشکیل شده است یداله پدر منصور گفته است : او از دختر یکی از دوستان‌من خوشش می‌آید چون او هنوزبچه است وباید درس بخواند من همیشه سعی میکنم‌که اورا جلوی چشم دوستم و دخترش تحقیر کنم تا منصور خجالت‌بکشد و این عشق نابجا را فراموش‌کند بهمین جهت هر وقت خانواده دوستم‌را بخانه‌ام دعوت میکنم دستور میدهم منصور آب حوض را خالی کند و ظرفها را بشوید و اطاقها را جارو کند !!

چون در این جریان کسی‌مقصر نبود پرونده برای‌استحضاربدادسرا ارسال گردیده است.

۱۶ نفر در اثر تصادف و نزاع زخمی شده‌اند

در۲۴ ساعت گذشته ۸ نفر به اسامی فریبا یهودزاده فرزندمهدی ناشناس ، بتول دادخواه فرزندحسن سلیمان نامداری فرزند سلمان ، بهروز ،یدالله رنجبر ،فرزندسیف‌اله محمد علی میرمافی فرزند محمد حسن ، اسمعیل پورنیا فرزند. محمد علی و یك مرد ناشناس ۷۰ ساله دراثر حوادث رانندگی و ۸ نفر به اسامی غلامعلی شعبانی فرزندعزت در بخش ۲۳ ، رضا نجفی فرزند ابوالقاسم در بخش ۳۳، حسین کدو اهی ، فرزند ابوطالب ،رضا فرزند یوسف ، علی حیدری فرزند احمد ، عباس شرفی فرزند حسین حبیب کاظمی فرزند عزت واسمعیل بابائی فرزند حاجی در بخش ۸ به علت زدو خورد زخمی شده‌اند

درحوض خفه شد

دیروز پسربچه خردسالی بنام محمود محمدعلی فرزند قاسم در حوض افتاد وخفه شد .

زدوخورد باقاچاقچیان

خرمشهر :ماموریـن گشت‌ژاندارمری در حوالی قریه مفید بیك با یك عده قاچاقچی سوار مصادف و پس از زدو خورد چند ساعته سه راس اسب قاچاقچیان سقط و بار آنها‌که عبارت ازسیگار و چای قاچاق بوده است بدست ماموریـن افتاده که عینا بگمرك خرمشهرتحویل‌شده‌است

توقیف کالای قاچاق

ماموریـن ژاندارمری پل نو به ماشین سواری شماره ۸۰۹۹ به رانندگی خلیل رابجی که‌از مقبطه میآمده مظنون چون ماشین مزبور باخطار ماموریـن توجه نکرده با شلیك چند تیر متوقف و محمولات آن که لباس و سیگار قاچاق بود به اداره گمرك آبادان تحویل شد راننده تحت‌پیگرد قرار گرفته است

سکته قلبی

امروز جنازه مرحوم سرهنگ‌جعفر رضوانی مجیداف افسر هوائی در اداره پزشکی قانونی مورد معاینه قرار گرفت . نامبرده در نتیجه سکته قلبی درگذشته بود.

قتل شب مهتابی پیچیده‌تر میشود

زن مقتول وبرادر وی بدستور بازپرس بازداشت شدند

امروز کسب اطلاع شدکه بدنبال قتل مرد ۶۰ساله‌ای که سه‌روز قبل در رستم آباد روی داده‌بود زن‌وبرادرزن وی بازداشت شده‌اند .

همانطور که درشماره قبل‌باطلاع خوانندگان محترم رسید ساعت‌یازده ونیم شب دوشنبه مرد ۶۰ساله‌ای بنام حاج‌علی‌اکبر باصری کارمندبازنشسته وزارت دارائی در خانه‌ای واقع درچهار راه دلبخواه رستم آباد با ضربات کاردی که‌بسرش وارد آمده بود‌بقتل رسیده همسروی بنام عشرت پس از شنیدن صدای شوهرش از خواب‌بیدار شدو پس‌ازشکستن شیشه در فریاد زنان از همسایگان کمك خواسته‌ولی مهاجمین که‌دونفر بودند با شنیدن صدای‌داد و فریاد عشرت دوضربه کارد نیز باو زده و متواری شدند .

قتل درشب مهتابی

پس‌از اعلام‌حادثه وحضور بازپرس وپزشك قانونی تحقیقات‌اولیه پیرامون شناختن و دستگیری قاتل یا قاتلین شروع‌شد . از طرف دادستان تهران پرونده این حادثه به آقای دکترمحمد خاور بازپرس شعبه ۲۸ ارجاع‌گردید.

بطوریکه خبرنگارما کسب اطلاع کرده است بازپرس مربوطه باتوجه بدلائلی عشرت زن مقتول و محمود برادر اورا بازداشت کرده است‌نکاتی که مورد توجه بازپرس دراین حادثه قرار گرفته اظهارات عشرت زن‌مقتول است . عشرت مدعی شده باآنکه‌شب مهتابی بود نمیتواند نشانیهائی از مهاجمین مذکور دراختیار بازپرس بگذارد . ازطرفی ضربات وارده به‌بانو عشرت که مدعی است‌بوسیله قاتل‌یا قاتلین پس‌از مرك شوهرش بوی‌وارد شده قابل‌مقایسه باضرباتی که‌بمقتول وارد شده نمی‌باشد وهیچگونه آسیبی بسلامتی یازیبائی او وارد نیاورده است .

بازپرس مربوطه علاوه برمطالب مذکور باین موضوع نیزتوجه کرده است‌که درشب حادثه محمود برادر بانو عشرت (برادرزن‌مقتول) وهمسرش درخانه بوده‌اندولی مدعی هستند که صدای داد وفریاد رانشنیده‌اند . در حال حاضر عشرت همسر مقتول و برادر عشرت بنام محمود بازداشت شده‌اند .

زیادی دلیل وپیچیدگی

بازپرس شعبه ۲۸ درباره اقدامات خود روی‌این پرونده‌میگفت :درباره‌ای ازحوادث منجر بقتل مراجع تحقیق‌از کمی قرائن‌ودلیل درزحمت هستندولی دراین حادثه بعکس کار تحقیق از زیادی دلیل پیچیده است .

۱۴ نفر محکوم و دونفر تبرئه شدند

شعبه دوم دادگاه عالی جنائی‌پس از چند روز رسیدگی رای خود را در باره پرونده ۳۰ نفر از اهالی قریه امیرآباد ساوه صادر کرد

این سی نفر متهم بودند که ضمن یك نزاع دستجمعی زنی را به قتل رسانیده‌اند دادگاه پس ازخاتمه رسیدگی وارد شورشدو بارسیدگی بپرونده دو نفر متهم اصلی را از سی نفر متهم جدا کرده هرکدام‌از آنها را بدو سال زندان محکوم کرد این دو نفر عبارت بودند از سیف‌الله معصومی و احمد علی بیابانی دوازده نفر دیگر ازمتهمین هرکدام بسه ماه‌حبس تادیبی‌محکوم شدند و بقیه از اتهامات منتسبه تبرئه شدند .

پسربچه گمشده

محمود قره‌گزلوهمدانی

۱۴ساله عکس بالا گمشده هرکس اطلاعی دارد خواهشمند است‌باولین کلانتری خبرداده و خانواده‌ای راازنگرانی نجات دهد.

پیش بینی وضع هوا

پیش‌بینی وضع‌هوای ایران تاظهر فردا طبق گزارش اداره پیش‌بینی‌کل هواشناسی بدینقراراست :

هوای تهران کم‌ابری ودربعضی ساعات همراه بامقدار بیشتری ابر پیش بینی میشود

هوای کلیه شهرستانهای غربی و سواحل غربی دریای مازندران نیمه ابری گاهی توام‌بابارندگی های خفیف‌محلی، هوای شهرستان‌های مرکزی‌کمی ابری ودربعضی ساعات همراه بامقدار بیشتری ابرو هوای بقیه‌نقاط صاف‌گاهی کمی ابری پیش بینی میشود .

حداکثردرجه حرارت هوای تهران در روز گذشته ۲۹وحداقل آن۱۷ درجه وسردترین نقاط شهر سنندج باحداقل ۸درجه بالای صفربوده است.

کمترین نقاطی که ایستگاه هواشناسی دارند در ۲۴ ساعت گذشته آبادان باحداکثر ۳۸درجه وسردترین نقاط شهرسنندج باحداقل ۸ درجه بالای‌صفر بوده است .

بزودی در بزرگترین سینماهای پایتخت

بیوه های خندان

باشرکت:

ژاله ـ تهمینه ـ فرانك ـ فردین ـ ظهوری ـ سارنك ـ همایون

محصول: پارس فیلم — آ ـ ۴۷۴۶

به‌پیروی از منویات اعلیحضرت‌همایون شاهنشاهی باطلاع عموم مصرف‌کنندگان‌محترم کره مارك‌اخوان وسیادت میرساند که از تاریخ ۱۵ر۲ر۴۰ نرخ کره ۱۰۰ گرمی درسراسر تهران از۱۸ریال به‌۱۷ریال تنزل نموده است.

لبنیات اخوان ـ لبنیات‌سیادت

تبریکات

جناب آقای‌مشکوتی

انتخاب آنجناب را بنمایندگی بیستمین دوره قانون‌گذاری‌مجلس شورای ملی صمیمانه تبریك عرض مینمائیم .

حاج حسینعلی گرجی آشتیانی ـ یوسف گرجی ـمهدی گرجی آشتیانی ـ محمود جابری

آ ـ ۴۲۶۹

استاد معظم جناب آقای نصرت‌اله مشکوتی

انتخاب آنجناب را بنمایندگی مجلس شورای ملی صمیمانه‌تبریك گفته موفقیت‌جنابعالی را در راه‌خدمت بشاهنشاه و کشور عزیز آرزومندیم . محمد صادق ثقفی ـ ایرج مافی ـ جعفر ثقفی

فوتبالیستهائیکه باتیم برزیل مسابقه میدهند تعیین شدند

رضا حیدری — داریوش عربیان — عبدالله‌زجاجی — مهدی اخوی — نعمت‌شاه‌مرادی

غلامرضا نوریان — محسن‌حاج‌نصرالله — غلام متقی — مصطفی عرب — داریوش طهورا

داود حیدری — حسین صالحی — عزیز اصلی — ناصر سلطانی

قدراسیون فوتبال کشور در آغاز سال جدید ورزشی و دوره جدید المپیك اولین تماس خارجی خودرا با دعوت از یکی از تیمهای نیرومند وحرفه‌ای فوتبال برزیل بنام‌مادوریرا آغاز نمود بازیکنان‌تیم فوتبال دارائی برای این مسابقه‌خود را از دو ماه قبل آماده نموده و انتظار چنین روزی را می‌کشیدند. انجام مسابقات تشویقی باشگاههای تهران در آستانه این مسابقه جالب فوتبال خارجی در تقویت تیمهای تاج وشاهین و دارائی بی‌اثر نبوده و فوتبالیستهای هرسه تیم در حال حاضر برای مسابقات آماده میباشند در تماسی که خبرنگار ما با آقای محب رئیس باشگاه دارائی گرفت نامبرده در باره مسابقه فردا اظهار داشت :بدون‌شك باتوجه‌به‌بیوگرافی بازیکنان تیم‌فوتبال مادوریرامشخص است‌که تیم دارائی در مقابل تیمی که حرفه‌ای است و مرتبا در تماس ها ی‌خارجی میباشد ضعیف تر خواهد بود ولی ما چون مسابقه را برای بردو باخت انجام نمی دهیم‌با کمال خوشوقتی باتمام تیم‌نیرومند روبرو خواهیم شد و من اطمینان دارم که بازیکنان باشگاه دارائی‌تا آنجا که مقدورشان باشد برای پیروزی تلاش خواهندکرد وبهترین نتیجه‌ای که تیم فوتبال دارائی از این مسابقه خواهد برد تمرین با یك تیم قوی و نیرومند میباشد که بی شك در بالا بردن سطح اطلاعات فوتبالیستهای باشگاه موثر خواهد بود. دنفرات تیم فوتبال دارائی که قرار است فردا در مقابل تیم مادوریرا برزیل قرار گیرند عبارتند ازآقایان ناصر سلطانی و عزیز اصلی گل تیم و آقایان محسن‌حاج نصرالله ، رضا حیدری ، غلام متقی ، داود حیدری ، حسین صالحی ، مصطفی عرب ، داریوش عربیان ، نعمت شاه مرادی ، غلامرضا نوریان ، داریوش طهورا ، مهدی اخوی ، عبدالله زجاجی .

آخر وقت امروز فدراسیون فوتبال کشور طی اعلامیه‌ای اطلاع داد که‌چون هواپیمای حامل عده‌ای از فوتبالتیها بعلتی تاخیر نموده است اگر امشب فوتبالیت‌های برزیل بتهران نرسند مسابقات فوتبال‌فردا انجام‌نخواهد شد جریان مشروح مصاحبه‌با سرپرست تیم فوتبال برزیل در صفحه ۱۲ امشب چاپ‌شده است .

اپرای‌ریگولتو امشب در تالار فرهنك اجرا میشود

امروز انجمن فیلارمونیك تهران اطلاع داد«اپرای ریگولتو» باشرکت فرح عافیت پور و هنرمندان‌ایطالیائی امشب در تالار فرهنك اجرا خواهد شد .

ارکستر سفمونیك تهران به رهبری آقای حشمت سنجری در اجرای اپرای ریگولتو همکاری خواهد داشت .

ورود

●آقای امیر خسرو افشار معاون سیاسی و پارلمانی وزارت خارجه و آقایان دکتر عزت‌الله عاملی رئیس اداره اول سیاسی ، دکتر عباس نیری رئیس اداره همکاریهای بین‌المللی و علیرضا هروی بازرس وزارت خارجه از آنکارا

خروج

●آقای‌دکتر ذبیح‌الله عزیزی‌استاد دانشگاه بآلمان

●آقای دکتر رضافلاح عضوهیئت مدیره شرکت ملی نفت به لندن .

● آقای «کشاند کینانی» وزیر بازرگانی هندوستان بدهلی‌نو

●آقای «توماس‌کاری‌لوباتالا» وزیر بازرگانی ونزوئلابه بیروت

●آقای میراحمد نواده بنابدعوت سازمانهای مرکزی به‌ترکیه

ملك حسین هرگز مانند امروز خوشحال نبود

مونا الحسین

عمان- یونایتدپرس -ملك حسین امروز ازمردم «اردن» بمناسبت ابراز احساساتی که‌در قبال خبر ازدواج او بادوشیزه تونی‌گاردینر انگلیسی‌نشان داده‌اند تشکر کرد .

وی‌طی پیام خود میگوید بایافتن این دوشیزه بیش‌از همه‌ایام زندگی خود خوشنود است .

«ملك‌حسین» خطاب به‌مردم اردن میگوید «ازدواج من‌فارغ از عوامل تحریك آمیزو فریب استو منعکس کننده زندگی شریف شماملت‌نجیب بشمار می‌آید .»

«من‌قلبو جان خودرا به شما ملت عزیز داده‌بودم وازاین پس علاوه بر آن جان‌ودل همسرآینده من‌نیز در خدمت شماست».

امروز نامزد «ملك‌حسین» که‌مسلمان شده شخصادر خیابانهای عمان‌اتومبیل راند .

وی به مردمی که ابراز احساسات‌میکردند لبخند میزد و بسمت آنها

برنامه امشب

تلویزیون ایران

ساعت ۵ر۳۰ -برنامه آهنك های درخواستی رادیوئی همراه با تصویر
ساعت ۶ر۰۰ -اعلام برنامه تلویزیونی
ساعت ۶ر۰۳ -برنامه خردسالان
ساعت ۶ر۳۰ -فیلم کوتاه
ساعت ۶ر۴۵ -شما وسینما
ساعت ۷ر۰۰ -فیلم فلاش‌گوردن
ساعت ۷ر۳۰ -برنامه تبلیغاتی
ساعت ۸ر۰۰ هنرهای زیبا
ارکستر گلپایگانی - خواننده نخست
ساعت ۸ر۳۰ -اخبار و فیلم‌خبری
ساعت ۸ر۴۵ برنامه هنری هنر های زیبا
ساعت ۹ر۰۰ - مسابقه دانش و پیروزی
ساعت ۹ر۳۰ -برنامه تئاتر دری که‌هرگز بازنخواهد شد
ساعت ۱۱ر۰۰ - پایان برنامه

برنامه فرداشب

ساعت ۵ر۳۰ - برنامه بهترین آهنگهای غربی روز همراه باتصویر
ساعت ۶ر۰۰ -اعلام برنامه‌تلویزیون
ساعت ۶ر۰۳ - فیلم‌برای‌خردسالان
ساعت ۶ر۳۰ - برنامه‌خانه‌جوانان
ساعت ۷ر۰۰ - فیلم مانتوانی
ساعت ۷ر۳۰ -در آستانه‌زندگی
ساعت ۸ر۰۰ - هنرهای زیبا
برنامه محلی کردی و آسوری
ساعت ۸ر۳۰ مسابقه ۲۰سئوالی
ساعت ۹ر۱۰ - برنامه اوجینیو
ساعت ۹ر۳۰ - آنچه در این‌هفته گذشت .
اخبار روز و اعم اخبار هفته گذشته بوسیله روزنامه اطلاعات
ساعت ۱۰ر۰۰ - فیلم موزیکال
ساعت ۱۰ر۳۰ - پایان برنامه

دولت کنگو چومبه را مجازات میکند

سازمان ملل متحد- آسوشیتد- پرس- یونایتدپرس - ۳مه- منابع موثق سازمان ملل‌متحد امروز گزارش دادند که ظاهرا مقامات لئوپولدویل تصمیم دارند«موئیزه‌چومبه»رئیس دولت کاتانگا رابسختی مجازات کنند .

دراین گزارش گفته شده که مقامات دولت مرکزی کنگو با اوچه خواهند کرد .

سخنگوی سازمان ملل‌متحدامروز اظهار داشت که«چومبه» درحقیقت توقیف‌نیست بلکه مقامات لئوپولدویل تنها ازبیاز گشت وی به‌کاتانگاجلو- گیری کردماند .

سخنگوی مذکور افزود که وزیر کشور کاتانگا از سازمان ملل متحد درخواست کرده است تابه نجات «موئیزه چومبه» کمك کند .

یك‌مقام غنائی سازمان ملل متحد امروز گزارش داد که اوضاع در کوکیلات ویل‌که محل اقامت رئیس دولت کاتانگاست کاملا عادی‌است .

تجدید سازمان

کوکیلات‌و یل -ژوستین بومبوکو وزیر خارجه کنگو امروز اظهارداشت که‌داگ هامرشولد دبیر کل سازمان ملل متحدبه پرزیدنت کازاووبو رئیس جمهوری کنگو اطلاع داده است که بطور کلی بایپشنهاد نامبرده دائر بر تجدید سازمان ارتش کنگو موافق است .

وزیر خارجه کنگو به‌خبرنگاران گفت که‌نظریات پرزیدنت کازاووبو دراین مورد خود بخود درمورد ارتش کاتانگا که «چومبه» رئیس جمهوری آن اکنون‌در کوکیلات ویل بازداشت است اجرا شده وکسانیکه نخواهند به فرمانهاو نظریات رئیس جمهوری دولت مرکزی‌کنگو گردن نهندغاصبان حقوق‌ملت کنگو تلقی میشود .

وزیر خارجه کنگو سپس اظهار داشت که «موئیزه چومبه» هنوز در کوکیلات ویل زندانی‌است وسربازان کنگو از محل اقامت وی محافظت میکنند .

وزیر خارجه کنگو افزود که در حال‌حاضر دومامور عالیرتبه سازمان ملل متحد درکوکیلات ویل مشغول مذاکره با پرزیدنت کازاووبو برای اجرای نظریات او در مورد تجدید سازمان ارتشهای کنگو می‌باشند .

وزیرخارجه کنگوگفت که‌بین‌مقامات دولت کنگو وسازمان ملل متحد ،در مورد اجرای بسیاری ازقسمت های‌طرح تجدید سازمان ارتش کنگو تفاهم کامل حاصل شده است .

نیروهای جدید

سخنگوی سازمان ملل‌متحد در کنگو امروز اظهارداشت که بزودی نیرو های جدیدی از طرف سازمان ملل‌متحد به‌بندر فرانکی خواهندرفت.

بموجب گزارشهائی که از بندر فرانکی به‌لئوپولدویل رسیده جسد۲۴ تن از سربازان غنا عضو سازمان‌ملل متحددررودخانه ای واقع درکنار بندر فرانکی که احتمالا بوسیله نیروهای کنگو بقتل رسیده‌اند ، کشف شده است .

معذلك هنوز خبری از دوافسر انگلیسی ودونفرسوئدی که‌هفته‌گذشته هنگام سقوط بندر فرانکی مفقودالاثر شده بودند دردست نیست و جسدآنها درکنار اجساد سربازان غنا پیدانشده است .

کفش کودکانه مدرك جنایات ایشمن

پس از تصرف ورشو اسکلت کودکان و کفش‌های کوچك آنان چندین کیلومتر از جاده را اشغال کرده بود

اورشلیم - ۳ مه- یونایتدپرس- امروز دکتر آدولف بگمان‌یك‌جفت کفش کوچك بچه‌گانه از کیف‌خود در آورد و دادگاه مقابل «آدولف آیشمان » گرفت.

وی گفت این کفشها را در یك بازداشتگاه یهودیان در آلمان دورهٔ هیتلر بدست آورده ویکی هزاران کفش کودکانی‌است که‌ازبازداشتگاه «گتو » در لهستان به اردوگاه‌های مرگ منتقل شده بودند.

وی شهادت دادکه آلمانها بامب در محلهٔ یهودیان ورشو هزاران یهودی را بقتل‌رسانیدندو جوی‌خون راه افتاد .

« بگمان » گفت وقتی آلمانها او را اسیر کردند در بازداشتگاه‌شاهد رنج صد هزارکودك بوده است .این کودکان را آلمانها از پدر مادر خود جدا کرده بودند و شب و روز فریاد«مادر !مادر!» آنهاازبازداشتگاه بلند برد .

وی گفت هرگز لبخند بر لبان کودکان راه نیافت . رقتی روسها ورشو را گرفتند و بازداشتگاه بدست آنها افتاد اسکلت کودکان در چند کیلومتر کنار جاده ریخته بود و هزاران کفش در آنجا افتاده بود.

سمینار بازرسان کار در آبادان شروع بکار کرد

سخنگوی وزارت کار بخبرنگارما گفت :

ساعت ۸ بامداد امروز سومین روزسمینار بازرسان کار در آبادان طبق برنامه تنظیمی شروع شد ، ابتدا آقای مهندس پژوه ، مهندس «ایمنی » شرکت ملی نفت راجع به‌تشکیلات اداره «ایمنی » شرکت بیاناتی ایراد نمود ، بعد آقای میرزادگان کارمند عالیرتبه آتش نشانی شرکت ملی نفت راجع به‌جلوگیری از آتش سوزی صحبت نمود ولوازم استحفاظی فردی را که درسالن جمع‌آوری شده بود نشان داد و درباره طرزبکاربردن لوازم‌مزبورتوضیحاتی‌داد . سپس کلیه اعضاء سمینار باداره آتش نشانی رفته ودرآنجا نمایش اقسام مختلف مبارزه باحریق وخاموش کردن آن را ملاحظه نمودند .

آگهی های تسلیت

قتل معلم درجامعه بزرگترین وجانسوز ترین‌مصیبتها است که بتصور بیاید «دبیران آموزگاران دانشجویان دانش آموزان ملت ایران مرحوم **دکتر خانعلی** شهید احقاق حق مقام معلم در مملکت است بنابر این استادان و دانشیاران ودبیران و دانشجویان دانشکده کشاورزی باقلبی مملو از اندوه این شهادت را بهمه شما و ملت ایران تسلیت گفته همدردی خودرا در این حادثه جانگداز ابراز میدارند و در مصیبت خانواده مرحوم شهید خودرا سهیم وشریك میدانند.

استادان و دانشیاران و دبیران دانشکده کشاورزی دانشگاه تهران آ-۴۳۲۵

خط الموت علی ولدادم مخط القلادة علی جید الفتاة

باقلبی مملو از تاثر و چشمی گریان **شهادت دکتر ابوالحسن خانعلی** رابعموم بازماندگان‌خصوصا برادرارجمند آنمرحوم آقای نادعلی خانعلی تسلیت عرض کرده وبقای عمر و تحمل بازماندگان آن فقید سعید را از خداوندمتعال مسئلت مینمائیم

دکتر سید حسن اسعدی -غلامعلی سیف‌نوری -احمد صالح طالقانی - حسین سمائی -صالحی - امینی -محمد انجدانی - دکتر علی قاسمی

مصیبت وارده رابه خاندان محترم خلیلی خصوصا آقایان محمد صادق (ناصر) حسین و احمد (منوچهر) خلیلی تسلیت عرض مینمایم . **غلامحسین کیانی**

با کمال تاسف و تاثر درگذشت ناگهانی و جانگداز جوان ناکام حسن حیدری را ببازماندگان آن مرحوم تسلیت گفته بقاء وسلامتی بازماندگان محترم را از درگاه احدیت مسئلت مینمائیم .

خرمشهر - ستوان پیرعلی - حبیب عبیدی - ستوان عباس فخر مقدم - ستوان مسعود خلخالی

سرکار سرهنك صمدیان پور

بدینوسیله مراتب تسلیت را در مصیبت وارده‌تقدیم سعادت و توفیق جنابعالی را خواستارم .

آ-۴۲۹۵ **دکتر ابراهیم اکرامی**

با نهایت تاسف مصیبت وارده را بفامیل جلیل‌صدقی بویژه سرکار سرهنك صدقی تسلیت عرض مینماید.

آ-۴۷۳۰ **کرمانشاه سروان غلامحسین‌سلحشور**

دوست عزیزم سرکار سرهنك ستاد صمدیان‌پور

مصیبت وارده را بسرکار و خانواده گرام تسلیت عرض مینمایم .

آ-۴۷۲۸ **کاشان -سرهنك ستاد فامیلی**

آقای کی‌منش معاون محترم کارپردازی‌وزارت‌فرهنك

بنمایندگی از طرف کارمندان ادارات کل امور تربیتی وتربیت بدنی با کمال تاثر فوت پدر بزرگوارتان‌راتسلیت عرض مینماید . **دکتر حسین بنائی**

جناب آقای سیف‌الدین اهری

جمعیت سعادت ایران مصیبت وارده را بخانواده‌محترم اهری خصوصا بجنابعالی تسلیت عرض مینماید

سرکار سرهنك دکتر میلانی

مصیبت وارده را بجنابعالی و خانواده محترم‌تسلیت عرض میکنم **پزشکان درجه‌داران درمانگاه همگانی ارتش**

مصیبت وارده را بخاندان مقدم بخصوص بجناب‌آقای ابوتراب مقدم وخانم دکتر رقیه هادی تسلیت عرض‌مینماید **از بخش داروئی دانشکده پزشکی - علی زندی**

بانهایت تاسف بعموم بازماندگان مرحومه بانو عشرت بزرگی تسلیت می گویم وه که این مرك چقدر تاثر انگیزبود

آ-۴۷۷۰ **همدان دکتر علی اصغر حاجی سید**

خانواده های **مخملچی - حاج میرزا علی حیدری - حاج محمود حریری - پور فردوسی - محمد زاده**

با نهایت تاسف‌درگذشت نابهنگام آقای**هادی مخملچی** راباطلاع فامیل ودوستان و آشنایان میرساند مجلس ختم مرحوم از ساعت ۸بامداد روز جمعه ۱۵ اردیبهشت ماه جاری تاساعت ۱۱ همان روز در مسجد حاج ابوالفتح واقع در میدان شاه بر قرار است.

بعموم بازماندگان آنمرحوم مصیبت‌وارده را تسلیت میدهیم

انا لله و انا الیه راجعون

با کمال تاسف و تاثرفوت مرحومه مغفوره **منوروهابیان** راباطلاع امیل و دوستان و آشنایان میرساند مجلس ختم مزدانه آن مرحومه در روز جمعه ۱۵ر۲ر۴۰ از ساعت ۸ صبح الی۱۱ در مسجد لرزاده واقع در خیابان لرزاده و مجلس ختم زنانه روز شنبه ۱۶ اردیبهشت از ساعت ۳ الی ۶بعداز ظهر در منزل حاج مجمد وهابیان واقع در خیابان لرزاده خیابان اتابك برگزار میشود .

حاج محمد وهابیان - علی آقا وهابیان - حاج اکبر وهابیان - اصغر وهابیان - خانواده حاج محمود رستمی - خانواده حاج علی‌آقا دلجو - حاج عباس وهابیان -حاج‌حسین وهابیان - مهدی وهابیان -فامیل‌معیری -خانواده‌مطیعا - الحاج شیخ اسماعیل جاپلقی

بخانواده محترم وهابیان بویژه بازماندگان آنمرحومه تسلیت میدهیم .

هوالحی الذی لایموت

با کمال تاسف فوت آقای **ابراهیم ایزدی** را باطلاع خویشان دوستان و آشنایان میرساند مجلس ختم آنمرحوم روز جمعه پانزدهم اردیبهشت از ساعت ۳ تا ۶ بعد از ظهر در مسجد انبار غله واقع در خیابان ری چهار راه صفاری منعقد است .

سروان محمد نصیری -علی اکبر کدخدائی- علیرضامهاجر- عباس ایزدی - هوشنك ایزدی - بهرام ایزدی - محمد رهاوی - نظام‌الدین مسعود موغاری - خلیل رضائی -ایرج ایزدی

آ-۴۲۷۵

بعموم بازماندگان آنمرحوم مصیبت‌وارده را تسلیت میدهیم

بمناسبت هفتمین شب درگذشت **مرحوم محمد جعفر خامنهٔ** ابوی سرهنك صمدیان پور از ساعت ٤تا٦ بعد از ظهر روز جمعه ۱۵ اردیبهشت ماه مجلس یادبودی در **امامزاده عبداله (آرامگاه بدر) منعقد است ،خانواده هائی‌که** در این مصیبت عزادارند از خویشاوندان و دوستان محترم تمنی دارند با شرکت در مجلس تذکر روح آن مرحوم‌راشاد فرمایند .

آ-۴۳۱۳

باکمال تاسف درگذشت مرحومه **بانوعذرا افشار**همسر آقای عزیزاله افشار کارمند حسابداری کل راه آهن‌راباطلاع اقوام و دوستان میرساند .مجلس ختم مردانه روز شنبه ۱۶اردیبهشت ماه جاری از ساعت ۹تا۱۱ در مسجدایروانی (امیریه چهار راه مختاری) و ختم زنانه عصر همان روز در منزل شخصی آقای افشار برقرار میباشد .

عزیزاله افشار - عباس افشار - اکبر افشار -رضا افشار - صابر صحرائی - فضل‌اله مخبری

بعموم بازماندگان آنمرحومه مصیبت وارده را تسلیت‌میدهیم

آغاز سومین هفته

فیلم عجیب و بی‌نظیر

سایه‌های سفید

سینماسکوپ رنگی دوبله فارسی درایتالیا
باشرکت:

آنتونی کوئین - یوکوتانی

نیاگارا

فقط درسینما

آ-۴۷۶۴

نتیجه قرعه‌کشی بلیطهای هفتگی بخت آزمائی‌ملی‌مربوط بسری ۵۴۱ که ساعت چهار بعدازظهر روز چهارشنبه ۱۳ر۲ر۴۰ انجام‌گرفته است

بلیطهائیکه بشماره	(۹)	ختم میشود برنده پنجاه ریال
بلیطهائیکه بشماره	(۵۲)	ختم میشود برنده یکصد ریال
بلیطهائیکه بشماره	(۰۱۴)	ختم میشود برنده یکهزار ریال
بلیطهائیکه بشماره	(۰۷۸۷)	ختم میشود برنده بیست هزار ریال
بلیطهائیکه بشماره	(۰۶۶۶۵)	ختم میشود برنده سیصد هزار ریال

ضمنا بلیطهای شماره (۰۶۶۶۴) و (۰۶۶۶۶) ماقبل و مابعد جایزه ممتاز هر یك برنده ده هزار ریال جایزه هستند.

بنگاه بخت آزمائی ملی

آ-۴۷۲۴

اطلاعات

پنجشنبه هجدهم ذی‌القعده ۱۳۸۰ـ چهارم مه ۱۹۶۱

سال سی‌وپنجم ـ شماره ۱۰۴۹۵

سفیر جدید هند وارد تهران شد

میرزا راشد علی بیك روز شنبه استوارنامه خودرا بحضور شاهنشاه تقدیم میدارد

درساعت یازده‌ونیم بامداد امروز آقای میرزاراشد علی‌بیك سفیر ـ کبیرجدید هند درتهران با قطار راه‌آهن وارد تهران شد .

درایستگاه راه آهن آقای عدل طباطبائی رئیس اداره کل تشریفات وزارت خارجه واعضای آن سفارت از ایشان استقبال کردند .

سفیرکبیر جدید هند ۵۶ سال دارد ودرزمان تشکیل دولت جدید هند وارد خدمات سیاسی شده و مدتی وزیرمختار هند در فیلیپین و سپس رئیس کل تشریفات وبازرس وزارت خارجه هند بوده است .

آقای میرزاراشد علی بیك‌هنگام سفر اعلیحضرت همایونی به‌هنداز میهمانداران معظم‌له بوده است و همسرایشان نیز اززنان مشهور و ممتاز هند است که کتابی در باره زنان هند منتشر ساخته ودر فعالیت های اجتماعی و حمایت از کودکان هند سوابق زیادی دارد.

سفیرکبیر هند پیش‌از ظهر روز شنبه برای تقدیم استوارنامه خود بحضور شاهنشاه شرفیات خواهد شد.

درساعت دوازده ونیم آقای میرزا راشد علی‌بیك باآقای‌قدس نخعی‌وزیر امورخارجه ملاقات نمود و رونوشت استوارنامه های خود را تسلیم‌داشت.

سفیر ایران در پاکستان بتهران‌آمد

آقای موسی نوری‌اسفندیاری سفیرکبیر ایران درپاکستان دیشب وارد تهران شد.سفیرکبیرایران‌درپاکستان برای‌انجام‌کارهای‌مربوط‌به‌حوزه‌ماموریت خود بتهران آمده است وامروز نیز باآقای قدس نخعی وزیرامور خارجه ملاقات ومدتی گفتگو نمود .

اولین جلسه سرپرستی کاروان حج

بقرار اطلاع بعداز ظهر دیروز اولین جلسه سرپرستی کاروان حج با حضور آقای صلاحی امیرالحاج و آقای دکترزند معاون امیرالحاج، آقای دکتر بهرمان سرپرست هیئت پزشکی وهمچنین آقایان پزشکان اعزامی تشکیل گردید .دراین جلسه پیرامون امور حج، مذاکراتی صورت گرفت ودرمورد فراهم کردن تسهیلات لازمه درامر حج تصمیماتی اتخاذگردید .

دو هزار نفر ازاهالی شمیران عازم قم شدند

بمناسبت فرارسیدن چهلمین روزرحلت پیشوای فقید شیعیان جهان حضرت‌آیت‌الله الاعظمی بروجردی درحدود دوهزار نفر ازاهالی شمیرانات برای شرکت دراین مراسم بااتومبیل عازم شهرستان قم شدند .

تغییرات ونقل وانتقالات باموافقت وزیر دارائی باید باشد

امروز وزیردارائی طی بخشنامه‌ای بکلیه ادارات وزارت‌دارائی اطلاع داد که‌ازاین‌پس قبل‌از تغییر سازمان ویاکم کردن وزیاد کردن ادارات ونقل و انتقالات گزارش کاملی از علت این‌کار بایدداده شود ونظر مدیر کل‌وزارت خانه نیزمشروحا بایدضمیمه آن‌گردد تااگر تغییری درسازمانهای وزارت دارائی لازم‌شدباستناد مطالعات قبلی‌وموافقت وزیردارائی انجام گیرد .

ساعات کار بانك پارس

ازتاریخ شانزدهم اردیبهشت ماه ۱۳۴۰ تااول مهر ماه ۱۳۴۰ بقرار ذیل میباشد :

۱ـ دوایر بانك غیر از پنجشنبه از ساعت ۷ صبح تاساعت۱۳

۲ـ باجه‌ها غیراز پنجشنبه ازساعت ۷٫۵ صبح تاساعت ۱۲٫۵

۵ شنبه‌ها دوایر بانك از ساعت ۷ صبح تاساعت ۱۲٫۵

« باجه‌ها از ساعت ۷ وربع صبح تاساعت ۱۳

ضمنا باجه‌های دریافت‌برای حسابهای جاری و تامین آتیه همه روز عصرها ازساعت ۵ تا۷ بعدازظهر آماده کار برای مراجعه کنندگان محترم میباشد. بانك‌پارس

آ ـ ۴۵۹۴ سازمان فاکویا

قابل توجه آقایان پزشکان بخصوص جراحان کشور

بمنظور برقراری روابط علمی وفنی باجراحان کشور وجهان.تقویت وپیشرفت فن جراحی تهیه نشر کتب ومجلات علمی جمعیتی بنام(جمعیت جراحان مکتب عدل) تشکیل گردیده است از آقایان پزشکان وجراحان محترم که علاقمند بعضویت این جمعیت میباشند خواهشمند است‌برای کسب اطلاعات از اساسنامه وآئین نامه وهدف جمعیت روزهای شنبه‌و سه‌شنبه از ساعت ده تادوازده دربخش جراحی بیمارستان ابن‌سینابدبیر جمعیت مراجعه فرمائید.

سایر همکاران محترم که در خارج از مرکز مشغول کار هستند وباهمکاران مقیم تهران که بواسطه کثرت مشغله امکان حضور در بیمارستان سینابرایشان میسر نیست درصورت تمایل بقبول عضویت جمعیت میتوانند لطفا تقاضای کتبی خودرا بنشانی فوق مرقوم دارند تا ضمن ارسال اوراق لازم شرایط عضویت باطلاعشان برسد.

آ ـ ۴۲۹۱ دبیرجمعیت .دکتر محمد حسین منصور

آگهی استخدام (ماما)

بنگاه حمایت مادران و نوزادان برای خدمت در تهران به عده‌ای مامای دیپلمه که در محل دیگری بخدمت اشتغال نداشته باشند احتیاج دارد که طبق مقررات بنگاه استخدام وبکار بگمارد.

از داوطلبان خواهش میشود همه روز تا آخر وقت اداری روز ۵ شنبه ۲۱ اردیبهشت ماه ۴۰ بکار گزینی‌بنگاه حمایت مادران و نوزادان واقع در خیابان مولوی(باغ‌فردوس) مراجعه نمایند . آ ـ ۴۷۲۶ ۱ ـ ۳

فرماندارانی که‌سه‌سال‌درخارج بسر برده‌اند

بتهران احضار میشوند

امروز اطلاع حاصل‌شد که‌وزارت کشور فرمانداراني راکه سه‌سال در شهرستانها مشغول انجام وظیفه بوده‌اند بتهران خواهد خواست وبجای آن فرمانداران جدیدی اعزام خواهد داشت .

طبق آئین‌نامه جدیدوزارت کشورفرمانداران نمیتوانند بیش از سه سال در ماموریت باشند .

فرمانداراني که‌بتهران خواسته میشوند وابسته بکادرسیاسی آنوزارتخانه خواهندبود ودرتهران بانجام وظیفه مشغول خواهند شد .

چهار تن از استانداران در تهران

در این هفته آقای عبدالوهاب اقبال استاندار کرمان بتهران آمد. و دیروز با وزیر کشور ملاقات نمود و گزارش حوزه ماموریت خود را تسلیم وی نمود .

باورود استاندار کرمان در حال حاضر چهار تن از استانداران فارس ـ آذربایجان غربی ـ بلوچستان در تهران بسر میبرند.

فروشگاه فردوسی منحل نمیشود

بدنبال شایعاتی که اخیرا درمورد تعطیل فروشگاه فردوسی پیدا شده بود امروز سخنگوی وزارت دارائی اعلام‌داشت که وزارت دارائی‌در اواخر فروردین ماه مبادرت به خرید سهام آلمانی‌ها در فروشگاه مزبور نموده است . فروشگاه فردوسی اکنون زیرنظر وزارت دارائی بکارخود ادامه میدهد ودولت مطلقا تصمیم ندارد که فروشگاه رامنحل‌کند بلکه علاقمند است‌که در آینده بیش‌از پیش‌این‌موسسه توسعه یافته وبراساس صحیح‌اداره شود.

رئیس کنسرسیوم نفت به لاهه میرود

خبرنگار ما اطلاع‌میدهد که آقای برلین رئیس هیئت مدیره‌کنسرسیوم نفت فردا برای شرکت‌درجلسه سالانه هیئت‌های مدیره شرکت تصفیه واکتشاف نفت ایران عازم لاهه میشود.

دیگر اعضاء در هفته آینده عازم لاهه خواهند شد . همه‌ساله‌در اردیبهشت ماه جلسه‌ای برای تصویب‌بودجه‌کنسرسیوم تشکیل‌میشود

گزارشی از وضع اقتصادی ایران

برای صندوق بین المللی پول تهیه میشود

رئیس قسمت خاورمیانه صندوق بین‌المللی پول پس از چند روز مطالعه در ایران تهران راترك‌گفت

آقای «گانتر» رئیس قسمت‌خاور میانه در صندوق بین‌المللی پول که چندروزی بایران آمده بود تهران راترك گفت .

وی درمدت اقامت خود درتهران ملاقات‌هائی باآقای وزیر دارائی و روسای کل بانکهای مرکزی وملی وبعضی مقامات اقتصادی دیگر کشور بعمل آورد و مذاکراتی پیرامون‌مسائل اقتصادی‌ایران‌انجام داد و شخصا نیز مطالعاتی در باره سیاست اعتباری وواردا‌تی و برنامه های عمرانی وبودجه کشور نمود و اطلاعات کافی‌از وضع‌کلی‌اقتصادی ایران بدست آورد.

امروز آقای مجیدیان مدیر کل بانك ملی بخبرنگار ما گفت آقای گانتر، ازنتیجه مطالعات‌ومذاکرات خودبا مقامات ایرانی خوشنودبود.

گزارش‌هائی که قسمت خاور میانه صندوق بین‌المللی پول درمورد وضع اقتصادی ایران تهیه کرده، حائز اهمیت زیاد است . بنحویکه خود صندوق وموسسات‌مالی دیگر جهان درداد‌ن کمك‌های خودبایران این گزارش‌ها را مطمح نظر قرار میدهند .

خبرنگار ما اضافه میکند که آقای گانتر، درتهیه وتنظیم برنامه تثبیت اقتصادی کشور که‌از سال گذشته بمرحله اجرا گذاشته‌شد همکاری داشت‌وبدنبال اجرای‌همین برنامه بودکه یك سلسله‌محدودیت های وارداتی و اعتباری انجام‌گرفت

آقای گانتر به مقامات ایرانی اظهار داشته است که بزودی مجددا از ایران دیدن خواهدکرد

میهمانان میزبان‌کش باعدام محکوم شدند

آخروقت امروز خبرنگار ما در تبریز تلفنی گزارش داد مقارن ظهر امروز دادگاه عالی‌جنائی‌استان آذربایجان شرقی محاکمه دونفر قاتل باسامی حسین و علی را که‌در حدود سه ماه قبل در تبریز مرتکب قتل زن وشوهری شده بودندخاتمه دادوپس‌از شور لازم هردونفر رااز نظر سرقت‌به‌سه‌سال حبس‌وازلحاظ قتل زن وشوهر باعدام محکوم کرد

حسین وعلی در حدود سه‌ماه قبل باتبانی قلبی بخانه علی‌اصغرصومی یکی از اهالی تبریز رفته علی‌اصغر که باهردونفر سابقه آشنائی‌داشت از آنها پذیرائی نمود ولی‌میهمانان ناجوانمرد ونمك‌نشناس علی اصغر وهمسرش زکیه‌رابطرز فجیعی‌بقتل رسانیدند وپس‌از سرقت اموال‌آنان متواری شدند ولی چندروز قبل ماموزین انتظامی تبریز قاتلین را دستگیر کردند وتحویل دادسرای این شهرستان دادند . بعداز انجام مراحل اولیه‌وتشکیل پرونده صبح دیروز دادگاه‌عالی جنائی‌آذربایجان شرقی بریاست آقای زند تشکیل شد ودر نتیجه قاتلین زن وشوهر باعدام محکوم گردیدند.

روزنامه فردا فردا منتشر میشود

بقیه از صفحه ۲۱

حادثه تاسف آور

سپس آقای سردار فاخر حکمت اظهار داشت :

بطوریکه خاطر آقایان محترم مسبوق است‌سوءجریانی روزسه‌شنبه در خارج از مجلس پیش آمد که امر بی سابقه و غیر مترقبه‌ای بودو تردید ندارم باعث تاسف خاطر همه نمایندگان محترم و تاثر عمیق‌خود من گردید (صحیح است) آنروز من رئیس بازرسی مجلس رافرستادم که نمایندگان آقایان‌معلمین بیایند و هر مطلبی دارند درمجلس بگویند مجلس همیشه آماده برای این کار است و برای همین تشکیل شده است (صحیح است)که بعرایض و مطالب‌مردم رسیدگی‌کند (صحیح است) کما اینکه سه روز پیش‌هم آقایان قضات بوسیله آقای‌باقرزاده وقت خواستند و آمدند صحبتشان را کردند امروز هم تا الان‌مجلس را تشکیل ندادم برای این بود که فرستادم اگر آقایان معلمین نمایندگانی دارند تشریف بیاورند و صحبت کنندبهر حال مردم‌چشمشان بمجلس است واگر عرایضی دارند باید به مجلس اظهار کنند (صحیح است) و ما هم با کمال صمیمیت آماده هستیم که به‌حرفهای حساب مردم گوش بدهیم (صحیح است) در عین حال آقایان معلمین که‌نزد ما محترمند و مربی فرزندان این کشور میباشند درك کرده‌اند که‌یك ایادی مخربی هم در خارج هستند شاید بوسیله آنها بخواهند آب را گل آلود کنند علیهذا بنده باز اعلام میکنم همه برای مذاکرات و رفع نگرانی و گرفتاری ها و سختی های آنها حاضر هستیم و هم برای کمك و اصلاح این لایحه ، این لایحه‌ایست که به مجلس‌تقدیم کرده‌اند کمیسیون و مجلس حق دارد لایحه را هر طور میخواهد و مصلحت میداندجرح و تعدیل کند امیدوارم دیگر از این قضایای‌سوء رخ ندهد و عموم آقایان نمایندگان با وحدت نظر درپیشرفت امور کشور ورفاه وآسایش مردم از هیچ اقدام فروگذار ننمایند (صحیح است ـ صحیح است)

پیش از دستور

آنگاه آقایان مهندس‌جفرودی ، اللهیار صالح ، گرجی ، معرفت و موسوی ماکوئی‌بعنوان‌پیش ازدستور در اطراف حقوق معلمین و حادثه پریروز و اعتصاب معلمین صحبت کردند.

استیضاح دیگر

در این وقت آقای سید جعفر بهبهانی نیز استیضاحی از دولت در مورد عدم توجه به حقوق‌معلمین و قتل یك معلم و بد رفتاری با فرهنگیان تقدیم داشت.

نطق نخست وزیر ...

در این وقت آقای نخست وزیر پشت تریبون قرار گرفت و اظهار داشت : آقایان محترم میدانند که در جلسه روز سه شنبه که لایحه بودجه مطرح بود و اعضای دولت در مجلس حضور داشتند جریانی که مربوط به اعتصاب آقایان معلمین بود در میدان بهارستان پیش آمد دولت از اینکه چنین حادثه بسیار تاسف آوری پیش آمده است‌متاثر است و مایه تاسف است که یك جریان معمولی عادی که بایستی بصورت بسیار عاقلانه‌ای به نتیجه مطلوبی برسد باین صورت درآمده است .

در اینجا اظهار شد که دولت دستور داده است‌که پلیس به‌جمعیت حمله بکند . با کمال صراحت باید عرض کنم که متاسفانه این مطلب صحیح نیست و دولت با کمال صراحت‌دستورداده‌بود که‌حتی‌المقدور آرامش و نرمش را حفظ کنند و بهیچوجه مزاحم جمعیت نشوند وبا بردباری و صبر تحمل کنند .ولی‌با کمال تاسف جریاناتی پیش آمد که چون هنوزتحقیقات کافی نشده است اظهار صریحی نمی توانم بکنم ولی این جریان منتج به نتیجه بسیار تاسف آوری شده است ، راجع به آقایان معلمین همه آقایان دراینجا اظهار همدردی کردند و فرمودند که نسبت بحقوق آنها لازم بود توجهی بشود . اگر آقایان به بودجه‌ای که تقدیم مجلس شورای ملی شده است توجهی بفرمایند می بینند‌از پایان سال گذشته بمحض تصدی دولت جدید این موضوع قرارگرفت و در عین حال چون پیش بینی در این مورد کافی بنظر نمیرسیددولت با مطالعات دقیق لایحه جدیدی را تهیه کرد و تقدیم مجلس نمود و متاسفانه لایحه‌ای که تهیه شده بنظر آقایان تامین نظر آنها را نمی کند(صحیح‌است)این‌یك‌مسئله‌ایست که بایستی بررسی شود . مطلب‌دو طرف دارد یکی نقطه‌نظرات دولت و دیگری تقاضا های معلمین (صحیح است) و این لایحه از این جهت بصورت مستقل تقدیم شده‌که مورد شور قرار گیرد و طرفین نظریات خود را ابراز کنند ،الا ممکن بود برای تسریع در کار لایحه‌بصورت یك تصره ملحق به بودجه بشود.

آقای نخست وزیر افزود خیال میکنم دولت کمال حسن نیت‌خودش را در مورد تامین زندگی معلمین ابراز داشته است .

در این زمینه در کمیسیون‌باید رسیدگی دقیق بکنند و مطالب آقایان مورد بررسی قرار گیرد.

در اینجا گفته شد که ماده ۱۲ قانون تعلیمات اجباری ملاك کار باشد البته اگر امکانی برای دولت فراهم باشد حرفی نیست اما بودجه در اختیار خود آقایان است ارقام و اعداد را هم نمیتوان کش داد اگر امکان دارد صراحتا عرض می کنم هر راهی که ما را به نتیجه مطلوب برساند مورد قبول دولت است .

در این موقع آقای نخست وزیر در مورد عدم امکان اجرای قانون تعلیمات اجباری از نظر وضع مالی دولت توضیحاتی داد وافزود :مطلبی که میخواستم عرض کنم این بود که در اینجا گفته شد دولت را استیضاح کرده‌اند . من اعلام می کنم که همین الان حاضرم هر استیضاحی هست مطرح شودوجواب خواهم گفت (احسنت)

نطق وزیر فرهنگ

سپس‌آقای دکتر جهانشاه صالح وزیر فرهنگ اظهارداشت :با اجازه ریاست‌محترم‌مجلس‌وآقایان‌نمایندگان خواستم درباره حادثه تاسف آوری‌که اتفاق‌افتاده است تاسف خودرا عرض کرده باشم من‌خودم ۲۷سال‌است‌معلم هستم وبشهادت شاگردان خودیك روز درسم ترك نشده است . من اگراظهار تاسف میکنم دوجنبه دارد، یکی‌اینکه مسئول فرهنگ کشورهستم ودوم‌اینکه خودم جزو طبقه معلم می‌باشم .

دولتو بنده راضی نبودیم وهیچکس راضی نبود که چنین حادثه شومی اتفاق‌بیافتد ولی وقتی‌یك جمعیتی جمع شدند نتیجه‌آن برکسی معلوم نیست که‌منجر بچه حادثه‌ای میشود، تاسف بنده اینست که چرااین مطالب رابا بنده درمیان نگذاشتند در این یك ماه که‌من وزیرشدم دراطاق‌من بروی تمام فرهنگیها بازبود (رئیس ـ بایدهم باشد).

بهرحال همانطوریکه جناب آقای نخست‌وزیر فرمودند یك عده‌ای که اشخاص ویا فزارتخانه ای یك تصمیمی میگیرند اما باید این‌تصمیم بررسی شوداگر قانون تعلیمات‌اجباری اجرا شود درسال ۳۷۰میلیون درچهار سال بیش‌از۱۲۰۰ میلیون تومان‌اعتبار لازم است درحالیکه بودجه فرهنگ اینك‌هفتصدمیلیون‌تومان‌است‌البته‌بنده خوشوقت میشوم که حقوق معلم ده برابر شود اما امکانات باید درنظر گرفته شودو رعایت تناسب بشود .

ماهاگر امروز آمدیم و حقوق معلم را همانطور که میخواهند ضعف‌کردیم واز حقوق استاد دانشگاه بالاتربردیم فردا باعث گله و نارضایتی کارمندان دیگر نمیشود ؟

من‌بانهایت حسن‌نیت خدا راگواه میگیرم که‌یك ماه تمام است خواب وزندگی‌خودم راروی‌رفاه‌معلم گذاشته‌ام ورتبه‌های آنها را تامین کردم و حدنصاب راشکستم و۳۳ میلیون‌تومان بعنوان پاداش وکمك وغیره برای‌آنها اعتبار تامین کردم وحالاهم لایحه‌ای تقدیم کردم که۱۲۰میلیون تومان اضافه حقوق درآن منظور شده است آیا صحیح‌است که‌عوض تشکراینطور باما رفتار کنند ؟.

ماکه نخواستیم کسی کشته شود وما از همه بیشتر متاثرهستیم که معلم بیاید در جلو مجلس‌شورای ملی و دراین ساحت مقدس کشته شود اما وقتی جمعیت جمع شده عده‌ای دیگر هم جمع میشوند و هیچکس نمی تواند بگوید نتیجه‌اش چیست . آقای وزیر فرهنك افزود: آنطور که بنده فهمیدم میگویندچرا حقوقهای رتبه‌های بالا کم است ما گفتیم به طبقه پائین و از پانصد تومان کمتر کمك شود .

من در خاتمه از پشت این‌تریبون بخانواده محترم دبیری که همکار من بوده است عرض تسلیت میکنم (احسنت) .

مراسم تحلیف

در این هنگام آقای سید جعفر بهبهانی در مقابل کلام‌الله مجید مراسم تحلیف را بجا آورد و بعد گزارش تصویب اعتبارنامه های آقایان دکتر اسفندیار یگانگی نماینده اقلیت زرتشتی وساگینیان نماینده اقلیت ارامنه جنوب مطرح و گزارش شعب مربوطه تصویب شد .

تقدیم دو طرح

در جلسه امروز مجلس هنگام صحبتهای قبل از دستور دو طرح از طرف آقایان مهندس جفرودی و گرجی که بامضای عده‌ای دیگر از نمایندگان رسیده‌بود تقدیم شد طرح اول در مورد برقرار کردن مستمری ماهیانه ده هزار ریال در حق ورثه مرحوم دکتر خانعلی و طرح دوم بشرح زیر بود :

ریاست محترم مجلس شورا

بمنظور ترمیم حقوق معلمین و فرهنگیان و تامین رفاه و آسایش طبقه شریف مسئول تعلیم و تربیت کشور امضاء کنندگان زیرتقاضا داریم با رعایت حد اقل حقوقی که در لایحه جدید دولت منظور است طرح زیر برای تصویب تقدیم می گردد .

کلیه قوانین و مقرراتی که مغایر ماده ۱۲ قانون تعلیمات اجباری مصوب ۱۳۲۲ میباشد از تاریخ تصویب این قانون ملغی است .

طرح‌مستمری ورثه دکترخانعلی ماهی ده هزاررریال میباشد که از تاریخ ۱۵اردیبهشت بایدپرداخت ومخارج تحصیل‌فرزندانش‌راتاپایان تحصیلات وزارت فرهنك پردازد. فوریت اول این طرح تصویب وبه کمیسیون ارجاع شد.

یکربع بعد ازظهر جلسه‌ختم‌شد

مجلس شورایملی

نام نویسی مدرسه امریکائی «کمونیتی‌اسکول»

تقاضای ثبت‌نام برای سپتامبر ۱۹۶۱ مدرسه امریکائی «کمونیتی اسکول» از هم‌اکنون آغاز شده است خانواده هائی که مایل به‌نام نویسی هستند شماره‌های ۳۴۳۰۰و ۳۱۰۱۴برای‌تعیین وقت ملاقات بامسئول مربوطه تلفن فرمایند . آخرین تاریخ‌برای ثبت‌نام دراین فصل ۵ماه مه (۱۵اردیبهشت) میباشد .

نظربا‌اینکه تعداد شاگردان جدید محدود خواهد بودمتمنی است هرچه زودتر به‌نویسی بعمل آید.

آ ـ ۳۳۳۰ ۲ ـ ۲

نویسندگان و کارکنان مجله جام جهان نما مصیبت جانگداز درگذشت دکتر ابوالحسن خانعلی معلم شرافتمند را به جامعه فرهنگی و فرهنك دوست تسلیت میگویند .

کیست که او را کشته است ؟

هنوز در کنگو خون لومومبا میجوشد

هزار و یك سئوال درباره معلمین

نفرین برجنگ

پرهیجان ترین عکسها و مطالبی که درباره جنایات جنك هنوز ندیده‌اید

دودی که بچشم امریکا رفت

وصدها عکس و مطلب دیدنی شنبه در

جام جهان‌نما

که بایك تحول تازه دوره جدیدی را آغاز میکند .

«اذا مات‌العالم ثلم فی‌الاسلام ثلمه لایسدها شیی»

بمناسبت شب چهلم رحلت حضرت آیة‌الله‌العظمی‌علامه فقید و پرچمدار عالم تشیع مرحوم علیین جایگاه آقای حاج آقاحسین بروجردی طباطبائی اعلی‌الله مقامه الشریف مجلس ترحیمی روز یکشنبه هفدهم اردیبهشت ماه سال جاری‌مطابق با ۲۱ ذیقعده از ساعت چهار الی شش بعداز ظهر درمسجد ارك برقرار خواهد بود .

البته آقایان علماء اعلام و حجج اسلام و برادران‌دینی باشرکت در مجلس مزبور مراتب خلوص وارادت خودرا به ساحت مقدس حضرت ولی عصر ارواح‌العالمین له الفدا و مقام شامخ روحانیت ابراز خواهند فرمود.

العبد محمدالموسوی البهبهانی عفی عنه ـ الاحقر محمد رضا تنکابنی .

بمناسبت شب چهلم رحلت حضرت آیت‌الله‌العظمی علامه فقید و پرچمدار عالم تشیع مرحوم علیین جایگاه آقای حاج آقا حسین بروجردی طباطبائی اعلی‌الله مقامه الشریف مجلس ترحیمی روز یکشنبه هفدهم اردیبهشت ماه‌سال‌جاری مطابق با ۲۱ ذیقعده ازساعت چهار الی شش بعد از ظهر در مسجد ارك برقرار خواهد بود.

البته آقایان علماء اعلام و حجج اسلام و برادران دینی باشرکت در مجلس مزبور مراتب خلوص واردت خودرا به ساحت مقدس حضرت ولی عصر ارواح العالمین له الفدا و مقام شامخ روحانیت ابراز خواهند فرمود .

الاحقر سیدابوالقاسم کاشانی ـ الاحقر عبدالله‌بن‌مسیح الطهرانی ـ محمد غروی .

بمناسبت شب چهلم رحلت علامه فقید و پرچمدار عالم تشیع علیین جایگاه حضرت آیت‌الله‌العظمی آقای حاج آقا حسین بروجردی طباطبائی قدس سره مجلس ترحیمی روز یکشنبه ۱۷ر۲ر۴۰از ساعت چهار الی‌شش‌بعدازظهردرمسجد ارك برقرار خواهد بود .

از عموم اصناف و بازرگانان محترم و قاطبه مؤمنین بویژه علماء اعلام و حجج اسلام تقاضا میشود که بمنظور تجلیل شعائر دین و خوشنودی حضرت ولی عصر عجل‌الله تعالی فرجه درمجلس مذکور شرکت فرموده و روح آن عالم ربانی را شاد فرمائید .

هیئت مدیره شرکت سهامی‌کارخانجات روغن‌نباتی شاه‌پسند

حاج علینقی کاشانچی ـ حاج سید محمود لاجوردی ـ حاج میر رحیم هاشمی ـ حاج میرزا علی اصغر جوادی حاج محمد ابراهیم جوادی ـ سید احمد لاجوردی ـ سیداکبر لاجوردیان ـ سید ابوالقاسم لاجوردی.

پزشکان وداروخانه‌های محترم کشور

گرین دوو والس

GRAINS DE VALS

LAXATIFS DÉPURATIFS

جعبه‌های ۵۰ عددی وارد شد

نمایندگی فروش انحصاری‌درایران داروئی‌پیروز

تلفن ۵۶۳۷۶

محل فروش داروئی صمدی وداروئی باستان

کوچه مسجد نور آ ـ ۴۵۵۸ گردونه

آگهی فروش خانه های نقد و اقساط

باطلاع عموم میرساند که سری دوم خانه‌های این شرکت در کوی‌بیمه (واقع دراول جاده کرج) وآخرین‌سری‌خانه های کوی کاخ واقع در جاده شمیران شروع. علاقمندانی که مایل بخرید باشند می توانند تا۱۵ خرداد ماه از دو منطقه و خانه‌ها بازدید ودرصورت تمایل بدفتر مرکزی شرکت مراجعه فرمایند .

شرکت ساختمانی کاخ

تلفن ۸۱۸۰۷ـ ۴۵۹۶۲ـ ۶۹۹۲۷ـ ۴۴۷۴۰