اطلاعات

چهارشنبه۱۶مهر ۱۳۵٤ ـ سال پنجاهم
شماره ۱٤۸۲۸ تکشماره ۱۰ ریال

۲۴صفحه

نظرخواهی اطلاعات از کارمندان دولت

سرنوشت قانون استخدام به پیشنهاد های شما بستگی دارد

لطفا صفحه پنجم را مطالعه فرمائید

شاهنشاه آریامهر در آئین سلام‌عید سعیدفطر،نمایندگان کشور های اسلامی در دربار شاهنشاهی را در کاخ سعد آباد بحضور پذیرفتند در عکس (از چپ به راست) سفرای‌کویت ، لبنان ،اردن ، بحرین ،سنگال، امارات متحده عربی ،اندونزی،یمن، افغانستان در پیشگاه ملوکانه دیده میشوند.

شاهنشاه : در کنار هر کارخانه ،مسکن کارگران باید ساخته شود

خداشناسی واقعی،گرانفروشی نمیکند

- شهر اهواز را باید از نوساخت
- **سفیر کویت : موضع روشن شاهنشاه ، درقبال مسئله‌فلسطین وبویژه شهر مقدس بیت‌المقدس به دل ما بسیار نزدیك است**
- **شاهنشاه : ملت فلسطین باید به صلح و آرامش دست یابد**

درصفحه ۲۱

بیروت موشک باران شد

درصفحه ٤

میلیونها ایرانی،بادلهای سرشار از ایمان،در نماز عیدفطر

در قم ۲۰ هزار مسلمان در نماز عیدفطر ، به‌حضرت آیت‌الله نجفی مرعشی اقتداء کردند درصفحه۳

نیایشی به درگاه پروردگار ـ بادلهای پاك وسرشار از ایمان‌به پروردگار ،نزدیك به بیست هزار تن از مردم قم در صحن بزرگ‌حرم مطهر حضرت معصومه علیهاسلام گردآمدند و برای اقامه نمازعید فطر به حضرت آیت‌الله سید شهاب‌الدین نجفی مرعشی اقتداءکردند. حضرت‌آیت‌الله، درپیشاپیش نماز خوانان دیده میشوند. (عکس از علی باباخانی)

طرح تغییر ساعت کار اصناف

مورد موافقت بیشتر اتحادیه‌ها قرار گرفت درصفحه ٤

محکومان در دادگاههای مبارزه با گرانفروشی

بجرم گرانفروشی «رب» مدیرعامل کشت و صنعت جریمه شد

★ رئیس و عضو هیات مدیره اتحادیه صنف دوزندگان ساری تبعید شدند درصفحه ٤

زلزله‌درتبریز،میانه‌واردبیل

درصفحه ٤

نیم تن تریاك در ب.ام.و

درصفحه ٤

اطلاعیه

شورای گسترش مالکیت واحدهای تولیدی

در اجرای فرمان مبارك همایونی دایربرگسترش مالکیت واحد های تولیدی وباستناد قانون گسترش مالکیت واحد های تولیدی مصوب سوم تیرماه ۱۳۵٤ باطلاع عموم میرساند .

۱ـ برنامه فروش ٤۹درصد سهام واحد هـای تولیدی مذکور در ذیل این اطلاعیه از این‌تاریخ‌ـلغایت اول مهرماه ۱۳۵۷ تنظیم گردیده و بمورد اجرا گذارده خواهدشد .

۲ـدرسال ۱۳۵٤ واحد های مشمول این برنامه معادل ۲۰درصد از سهام خود را در درجه اول بـه کارگران خود وسپس به‌سایر کارگران و کشاورزانو مردم عرضه می‌نمایند .

۳ـ ارزش سهام واحد های مذکور باتوجه به متوسط سوددهی آنان درسال های ۱۳۵۱ و۱۳۵۲ و ۱۳۵۳وبراساس ضوابطی که از طرف «شورای‌گسترش مالکیت واحد های تولیدی» مشخص گردیده تعیین شده است .

٤ـ سهامی که‌توسط واحد های مذکور در ایـن اطلاعیه عرضه میشود بدوا از طریق سازمان مالـی گسترش مالکیت واحد های تولیدی به کارگران و کشاورزان وسپس از طریق شرکت سرمایه‌گذاری‌ملی ایران به‌سایر مردم عرضه خواهد شد .

۵ـ کارگران و کشاورزان می‌توانند جهت خرید سهام ازسازمان مالی گسترش مالکیت واحد هـای تولیدی وام بگیرند. شرایط مربوط به دریافت وام و استفاده از تسهیلات خاصی که برای کارگران و کشاورزان درنظرگرفته شده در اطلاعیه جداگانه‌ای که امروز از طرف سازمان مذکور انتشار میيابد تعیین گردیده است .

اسامی واحدهای تولیدی

۱ـ شرکت سهامی عام نورد ولوله‌اهواز
۲ـ شرکت سیمان‌کرمان (سهامی‌عام)
۳ـ شرکت سرمایه گذاری گروه صنعتی ملی (سهامی عام)
٤ـ شرکت قند نیشابور (سهامی‌عام)
۵ـ شرکت سهـامی عـام سیمان‌صوفیان
٦ـ شرکت سهامی عام پارچه‌بافی‌شیراز

اسامی واحدهای تولیدی‌دیگرمشمول‌این برنامه بتدریج آگهی‌خواهد شد

شورای گسترش مالکیت‌واحدهای تولیدی

(رجوع شود به‌صفحه آخر آگهی عرضه سهام واحدهای تولیدی)

اطلاعیه

سازمان‌مالی گسترش مالکیت‌واحدهای تولیدی

در اجرای فرمان‌مبارك همایونی دائـر برگسترش مالکیت واحدهای تولیدی‌وباستناد قانون گسترش مالکیت واحد های‌تولیـدی مصوب‌سوم تیرماه ۱۳۵٤ مراتب‌زیر راباطلاع میرساند .

۱ـ واحد های تولیدی نامبرده زیرموظف شده‌اند نسبت به‌عرضه سهام به کارگران خود از طریق سازمان مالی گسترش مالکیت واحد های تولیدی اقدام‌نمایند .

۲ـ سازمان مالی گسترش‌مالکیت واحد های تولیدی سهام مذکور دربند (۱) ایـن اطلاعیه را بقیمت تعیین شده از طرف شورای گسترش مالکیت‌واحد های‌تولیدی‌برای‌فروش به کارگران این واحد هاخریداری و معادل ارزش آن (اوراق قرضه گسترش‌مالکیت‌واحد های تولیدی)به‌فروشندگان‌سهام‌تسلیم‌میکند.

۳ـ مشخصات اوراق قرضه مذکـور بشرح‌زیر است .

الف ـ سررسید اوراق قرضه، دوساله‌ـ سه‌ساله وپنجساله به‌نسبت مساوی می‌باشد.

ب‌ـ نرخ بهره‌اوراق قرضه دوساله ۹ (نه) درصد ، اوراق قرضه سه ساله نه‌ونیـم (۵ر۹) درصدواوراق قرضه پنجساله ده (۱۰) درصد درسال می‌باشد و مبلغ بهره هر شش ماه‌یکبار پرداخت میگردد .

پ‌ـ پرداخت اصل و بهره اوراق قرضه مذکور از طرف وزارت امور اقتصادی ودارائی تضمین گردیده و پرداخت های مذکورمشمول مرورزمان نمی‌باشد .

٤ـ کارگران واحد های تولیدی مذکـور دراین اطلاعیه که لااقل سابقه سه سال کار در واحد خود داشته باشند درصورت‌تمایل‌به خریدسهام واحد تولیدی محل کار خود می توانند تا پایان وقت اداری‌روزبیست و ششم مهرماه۱۳۵٤در تهران وتاپایان وقت‌اداری‌روز سی‌ام مهرماه ۱۳۵٤ در خارج از تـهران درخواست خرید سهام را که‌توسط شرکت های تعاونی مصرف کارگران‌بین آنان توزیع گردیده است تکمیل نموده و ازطریق شرکت تعاونی به‌وزارت‌کار وامور اجتماعی ارسال دارند .

۵ـ بمنظور کمك به کارگران واجـد شرایط وایجاد تسهیلات مالی لازم برای‌خرید سهام درسال ۱۳۵٤ مبلغ چهل هزار ریال وام بابهره چهاردرصد درسال‌وبازپرداخت‌دهسال باقساط مساوی سالانه ازطرف سازمان‌مالی گسترش مالکیت واحد های تولیدی به هـر کارگر اعطاء خواهدشد .

٦ـسهامی که با استفاده از وام مذکور دربند ٤ این اطلاعیه خریداری می گردد تـا پرداخت آخرین قسط اصل‌وبهره وام ،بعنوان وثیقه نزد سازمان مالی‌گسترش مالکیت واحد های تولیدی نگاهداری خواهد گردیدولی‌سود سهام در هرسال متعلق به کارگر صاحب‌سهم خواهدبود .بدیهی است کارگران می‌توانند مازاد بر مبلغ این وام را تا هرمیزان که خـود استطاعت داشته باشند اقدام بخریدسهام بنمایند .

۷ـ نحوه عرضه سهام این‌واحد ها به‌سایر کارگران و کشاورزان متعاقبا اعـلام خواهد گردید .

اسامی واحدهای تولیدی

۱ـ شرکت سهامی عام نورد و لوله اهواز
۲ـ شرکت سیمان کرمان (سهامی عام)
۳ـ شرکت سرمایه گذاری‌گروه‌صنعتی ملی (سهامی عام)
٤ـ شرکت قندنیشابور(سهامی‌عام)
۵ـ شرکت سهامی عام سیمان صوفیان
٦ـ شرکت سهامی عام پـارچه‌بافی شیراز

سازمان‌مالی گسترش‌مالکیت‌واحدهای‌تولیدی

(رجوع شود به صفحه آخر ، آگهی عرضه سهام واحدهای تولیدی)

مصاحبه سادات باتلویزیون‌هلند

مخالفت‌شدیدسادات باتحویل‌موشک پرشینگ ازجانب امریکا به‌اسرائیل

سادات از آمریکا تعهد گرفت اسرائیل به سوریه حمله نکند

لاهه ـ رویتر ـ انورسادات رئیس جمهوری مصر در پیک گفت وشنود تلویزیونی که‌در لاهه پخش شد گفت با هر گونه اقدام آمریکا در مورد تحویل موشک پرشینگ به اسرائیل بشدت مخالفت‌خواهد کرد.

انورسادات افزود درصورتی که واشینگتن به چنین اقدامی دست‌زند وی برای برقراری موازنه نظامی ، به شوروی‌روی خواهد آورد . رئیس جمهوری مصر در گفت و شنود با تلویزیون هلند یادآور شده‌که مخالفت خود رابا تحویل‌موشک های پرشینگ به اسرائیل به آگاهی‌جرالدفوردرئیس‌جمهوری آمریکا رسانده است. سادات گفت من با این امر مخالفم و طی دیدار از آمریکا با آن خواهیم جنگید . دیدار انور سادات رئیس جمهوری مصر از آمریکا روز بیست‌وششم اکتبر آغاز خواهد شد . بر اساس گزارش هائی که‌منتشر شده است آمریکا سرگرم رسیدگی به مساله تحویل موشکهای پرشینگ‌به اسرائیل است.

رئیس جمهوری مصردرپاسخ به این پرسش که آیا مصر در صورت دست یابی اسرائیل به موشکهای پرشینگ‌ازشوروی اسلحه خواهد خرید یا نه‌گفت من قبلا دو مورد تغییر منابع تسلیحاتی تصمیم گرفته‌ام ،اگر شیطان هم فروشنده اسلحه باشد من خریدار آن خواهم بود.

انورسادات رئیس جمهوری مصر در ادامه سخنان خود گفت از جرالد فورد رئیس جمهوری آمریکا تعهد گرفته است که اسرائیل سوریه را مورد حمله قرار ندهد باوجود این سادات متذکر شد اگر اسرائیل به سوریه حمله کند اوضاع بسیار پیچیده‌ای بوجود خواهد آمدو مصر در چنین موقعیتی به تعهد های خود عمل خواهد کرد.

رئیس جمهوری مصر دراین مورد توضیح بیشتری نداد . انورسادات در مورد امکان ملاقات با رهبران اسرائیل و بحث پیرامون منافقه خاورمیانه بطور رو در رو گفت پاسخ‌این سئوال در نسل حاضر منفی است. رئیس جمهوری مصر پیرامون امکان‌همزیستی‌مسالمت آمیزبا اسرائیل گفت اسرائیل یك واقعیت است از این رو باید به حالت جنك پایان‌داد وبقیه کار را به‌نسل بعدواگذار کرد.

پاسخ شمعون پرز

شمعون پرز وزیر دفاع اسرائیل‌اعلام‌کرد هرگاه دولت مصرموشک های‌زمین به زمین خود را از آن‌کشور خارج کند دولت اسرائیل آماده است درخواست خود را برای دریافت موشک پرشینگ ازآمریکا پس‌بگیرد. وی گفت هرگاه مصربخواهد اسرائیل رااز دریافت‌موشک های پرشینگ بازدارد خود باید موشک های زمین به زمین را که از شوروی دریافت داشته است از رده خارج سازد .

پرز این مطلب را بعنوان پاسخ به‌اظهارات انورسادات رئیس جمهوری مصر که از تلویزیون‌هلند پخش شد بیان داشته است .

اظهارات وزیر دفاع‌امریکا

جیمز شلیزنگر وزیر دفاع امریکا اظهار داشت که بعید است دولت امریکا موشک پرشینگ مورد درخواست اسرائیل را به آن کشور ارسال دارد .

وی در مورد ارسال این موشک ها که قادر به حمل کالا های اتمی هستند به خبرنگاران گفت دو دولت امریکا واسرائیل‌تنها موافقت کرده‌اند که‌این‌مسئله رامورد مطالعه قرار دهند .

وزیر دفاع امریکا گفت با توجه به این واقعیت که کارخانه تولیداین موشک‌ها تعطیل شده است ارسال این نوع موشک به اسرائیل باید از میزان موجودی موشک های پرشینگ که در خدمت نیرو ها ی‌مسلح امریکا است انجام شود و این امر در جامعه امریکا تولید نگرانی عمیق کرده است .

هنگ توپخانه پرتغال به پشتیبانی ازچپ گرایان شورش کرد

لیسبون آسوشیتد پرس ـ دوشنبه گذشته یک‌هنگ توپخانه در «پورتو» دست به شورش زد و خواستار پایان بخشیدن به اقدام هایی شد که آن را تصفیه چپ‌گرایان از سربازخانه ها نامیده‌اند . ژنرال آنتونیو پیرس ولوسو فرمانده نظامی منطقه شمال پرتغال تهدید کرده است که اگر ۸۰۰ سرباز شورشی این هنگ از نافرمانی خود دست برندارند دستور بمباران آنها را خواهد داد ، اما سربازان‌شورشی درکنارشهر پورتو اردوزده‌اند علاوه بر این آنها از هواداران غیر نظامی خود خواسته‌اند که‌پیرامون هنگ اجتماع کنند .

تظاهراتی به پشتیبانی این هنگ در لیسبون صورت گرفته است .

اخبار کوتاه جهان

محاکمه اعضای گشتاپو

● بن ـ خبرگزاری فرانسه ـ محاکمه هشت تن ازاعضای گشتاپوی آلمان نازی به اتهام کشتار های متعدد یهودیان لهستانی درجریان جنك جهانی دوم ، آغاز شد.

دو تن از این عده به کشتن نزدیك‌به۲۲۵ یهودی لهستانی متهم شده‌اندعلت تاخیر محاکمه این عده ناپدید بودن و نیز بیماری آنها بوده است.

کارت افتخار

● دمشق رویتر ـ حافظ‌اسد رئیس جمهوری‌سوریه‌امروز با صدور فرمانی دستور داد نوعی «کارت افتخار» برای بیوه ها و فرزندان کسانی که در جنك کشته میشوند تهیه شود. براساس این بیانیه صاحب کارت بطور رایگان از وسایل رفاهی از جمله بهداشت و بیمه های اجتماعی استفاده خواهد کرد و مستمری دریافت خواهد داشت.

انفجار بمب

● براثر انفجار یك‌بمب‌ساعتی دریکی ازمیخانه‌های لندن‌ـ دری‌یك‌پلیس ایرلند شمالی کشته شدو یکی دیگر از افراد پلیس زخمی شد . این دو پلیس برای تحقیق پیرامون یك دزدی‌مسلحانه به میخانه رفته بودند .

کاهش توسعه نفت

● بیروت ـ رویتر ـ امارات عربی متحده تصمیم گرفته است که تولید نفت‌شرکت های ابوظبی را کاهش دهد وبراساس‌این‌تصمیم مجموع تولید نفت این شرکت‌های نفتی از ۱ر۵ میلیون‌بشکه به ۱ر۳۵ میلیون بشکه در روز کاهش خواهد یافت.

برنامه سفر سادات به آمریکا

قاهره ـ یونایتدپرس ـ انور سادات رئیس‌جمهوری مصر بیست و ششم اکتبر وارد امریکا می‌شود . وی در طول اقامت خود در امریکا باجرالد فورد رئیس جمهوری امریکا گفتگوهائی انجام خواهد داد . برنامه سفر سادات هنوز دردست تهیه است ، ولی گفته می شود وی روز بیست‌وششم اکتبر واردویرجینیا خواهد شد تا شبی را بطور غیر رسمی دراین ایالت‌بگذارند. سادات روز بیست و ششم اکتبر در مجمع عمومی سازمان ملل متحد نطقی ایراد خواهدکرد وسپس به شیکاگو خواهد رفت .

گفتگو های فورد وسادات روزهای‌بیست‌وهفتم وبیست وهشتم انجام خواهدگرفت. سادات روز ششم نوامبر برای یک دیدار رسمی عازم انگلستان خواهدشد.

تیراندازی‌شدید درحومه‌بیروت

بیروت یوپی لبنان ـ مردان مسلح رقیب در لبنان دیشب‌با خمپاره‌انداز و مسلسل‌در حومه بیروت بسوی یکدیگر آتش گشودند. سخنگوی پلیس‌لبنان گفت در این زدو خورد هادست کم چهار نفر کشته شدند . با وجود این اوضاع در بیروت آرام است.

وام یك میلیارد دلاری عربستان به مصر

کویت ـ خبرگزاری فرانسه ـ روزنامه القبس چاپ کویت گزارش داد که عربستان سعودی بتازگی یک میلیارد دلاروام بدون بهره به مصر داده است .

بنوشته روزنامه کویتی ، این وام‌پس‌ازسخنرانی اخیر پرزیدنت سادات بمناسبت سالروز درگذشت جمال عبدالناصر دراختیار مصر گذاشته شده است برای استهلاک این‌وام مدت معینی درنظر گرفته نشده است.

تعویق مذاکرات دوجامعه ترك و یونانی قبرس

نیکوزیا ـ خبرگزاری‌فرانسه ـ در نیکوزیااعلام شد گفتگو های دوجامعه‌یونانی وترک قبرس پیش از مطرح شدن مسئله قبرس‌در مجمع‌عمومی سازمان ملل متحد دسبال خواهد شد . معاون دبیر کل سازمان‌ملل متحدیونانیان قبرس را آگاه ساخت که از سرگرفتن گفتگو های دو جامعه قبرس قبل از نوامبر که قرار است مسئله قبرس در مجمع عمومی سازمان ملل مورد بحث قرار گیرد امکان پذیر بنظر نمیرسد .

بحث درباره مسئله قبرس در مجمع عمومی سازمان ملل متحد بوسیله اسقف ـ ماکاریوس رئیس جمهوری قبرس تقاضا شده است .

یک منبع کاملا آگاه اعلام کرد اسقف ماکاریوس با میانجیگری هنری کی‌سینجر وزیر امور خارجه آمریکا درباره از سر گرفته شدن گفتگو های دوجامعه قبرس مخالفتی ندارد .

نیکوزیا ـ یونایتد پرس ـ رئوف دنکتاس رهبر جامعه ترک قبرس اعلام کرد که یکشنبه آینده برای انجام یک دیدار رسمی از افغانستان‌و پاکستان عازم این دوکشور خواهد شد . منابع رسمی گفتند روابط نزدیک جامعه ترک قبرس با کشور های اسلامی روزبروز استوارتر میشود .

ماکاریوس ترکیه‌را به اتخاذ روش منفی متهم کرد

سازمان ملل ـ خبرگزاری رویتر ـ اسقف ماکاریوس رئیس‌جمهوری قبرس در نطق دیشب خود در مجمع‌عمومی‌سازمان ملل اعلام داشت که «مذاکره» بهترین راه حل‌مسئله قبرس بشمار میرود.

وی که به عنوان رئیس‌کشور قبرس صحبت می‌کرد خواستار اجرای کامل‌مفاد قطعنامه سازمان ملل در مورد‌خروج‌هرچه زودترنیرو های خارجی از قبرس و قطع دخالت های‌خارجیان‌در این جزیره و بازگشت پناهندگان قبرس به خانه‌هایشان گردید . ماکاریوس از اینکه مذاکرات نمایندگان‌ترک ها و یونانیهای قبرس هنوز به نتیجه نرسیده است‌ابرازتاسف کردو گفت‌شکست این مذاکرات به خاطر رویه‌منفی دولت ترکیه است .

یك هواپیمای فیلیپینی ربوده شد

مانیل ـ آسوشیتدپرس ـ یک مرد فیلیپینی دیروز یک هواپیمای مسافربر این کشور را ربود ، ولی پس از یک ساعت خود را تسلیم مقام های انتظامی این کشور کرد . رباینده به هفت تیر و نارنجک مسلح‌بود.

در بیانیه پلیس مانیل رباینده مردی بسیار خوش تیپ معرفی شده است .

هواپیما ٦٦ مسافر و سرنشین داشت رباینده‌نخست ٤١ تن از مسافران را رها ساخت و تهدید کرد اگر هواپیما او را به لیبی نبود بقیه مسافران را خواهد کشت . خلبان هواپیما پس از دریافت تهدید رباینده در فرودگاه به حرکت درآمد اما به‌جای پرواز دوباره به محل اول بازگشت و رباینده خود را تسلیم مقام های انتظامی کرد .

رباینده هواپیما قبلا گفته بود به این علت هواپیما رادزدیده است که پلیس فیلیپینی یک کودک را تحت شکنجه قرار داده است .

بازار مشترك ۲۰۰ میلیون دلار به پرتغال کمك می‌کند

لوکزامبورگ ـ آسوشیتدپرس ـ وزیران خارجه ممالک عضو بازار مشترک اروپادیشب‌در لوکزامبورگ باوزیر خارجه پرتغال ملاقات کردند و درمورد دادن دویست میلیون دلار کمک فوری دیگر به پرتغال‌بتوافق رسیدند . توافق دیشب نشانه تحولی در روابط پرتغال وبازار مشترک اروپا است ، زیرا در تابستان گذشته سران بازار مشترک کمک خود را به پرتغال منوط به بازگشت دموکراسی به این کشور کرده بودند .

آسوشیتدپرس نوشته است : پیش بینی میشود بازار مشترک اروپا در آینده ، کمک های بیشتری در اختیار پرتغال قرار دهد . وزیرخارجه پرتغال‌دیشب‌گفت آنچه که بازار مشترک اروپا انجام داد نمودار این حقیقت است که از دشواریهای اقتصادی پرتغال آگاهی یافته است .

کاهش مالیات در آمریکا

واشنگتن ـ رویتر ـ خزانه داری آمریکا اعلام کرد بر اثر کاهش مالیات دراین کشور که از طرف پرزیدنت فورد تقاضای تمدید آن بعمل آمده است اکثر خانواده های‌دارای ۱۰ هزار دلار درآمد ناخالص در سال تنها ٤٨٥ دلار آن را بعنوان مالیات‌خواهند پرداخت و این رقم ۲۲٤ دلار کمتر از مالیاتی است‌که‌این خانواده ناکنون می پرداخته‌اند. بموجب قانون جدید مالیات آمریکا همچنین هر خانواده بادرآمد سالانه ۲۰۰۰۰ دلاردرسال۱۹۷٦ جمعا ۳۱۰ دلار مالیات، کمتر از سال ۱۹۷۵ خواهد پرداخت.

با امضاء یك پیمان جدید آلمان شرقی وشوروی بر تقسیم آلمان صحه گذاردند

مسکو ـ رویتر ـ شوروی و جمهوری دموکراتیك آلمان دیشب پیمان دوستی تازه‌ای را امضاء کردند که براساس‌آن بر تقسیم دایمی آلمان صحه گذارده شده است .

در پیمان هزار کلمه‌ای تازه که جایگزین پیمان‌دوستی سال ۱۹۷٤ دو کشور می شود کلیه اشاره‌هایی که در پیمان سابق به هدف نهایی وحدت آلمان شده بود حذف شده‌است. در پیمانی که دیشب امضاء شد دو کشور قول داده‌اند که به مرز های موجود دو آلمان احترام بگذارند . پیمان‌دوستی شوروی‌وجمهوری دموکراتیك‌آلمان‌دیشب‌درکاخ کرملین‌بوسیله لئونید برژنف‌وارویش هونه‌کر رهبران‌احزاب کمونیست دوکشور امضاء شد. دولت جمهوری فدرال آلمان درین‌اعلام کرد علی‌رغم پیمان جدید شوروی و جمهوری دموکراتیك آلمان برای‌وحدت دو آلمان از طرق صلح آمیز تلاش خواهدکرد.

نظر حزب دمکرات مسیحی

سخنگوی حزب دمکرات مسیحی آلمان فدرال امروز در باره قرارداد جدید شوروی و جمهوری دمکراتیك آلمان‌اظهار داشت که این قرارداد تلاش تازه‌ای برای وابسته کردن‌سنگر کمونیستی آلمان شرقی به مرکز فرماندهی شوروی است این قرارداد بار دیگر بصورت روشن، سیاست شوروی را درمورد آلمان و اروپا نشان میدهد شوروی به این طریق میخواهد امپراطوری شرق و اروپای مرکزی خود را از نظر سیاسی‌و اقتصادی و نظامی کاملا تحت اراده خود هم‌آهنگ سازد.

دیدار مهم کیسینجر از چین

واشنگتن ـ یونایتد پرس ـ وزارت امور خارجه امریکا اعلام کرد هنری‌کی‌سینجر وزیر امور خارجه این کشور از نوزدهم تا بیست و سوم اکتبر از پکن دیدن خواهد کرد .

هدف‌کی‌سینجر ازسفر به جمهوری‌خلق‌چین انجام‌گفتگو هایی پیرامون‌سفرآینده‌جرالد فورد رئیس جمهوری آمریکا به آن کشور است . وزارت امور خارجه امریکا از ذکر جزئیات‌بیشتر در مورد سفر کی‌سینجر به پکن خودداری کرد . این هفتمین سفر کی‌سینجر به‌جمهوری خلق چین خواهد بود . کی‌سینجر در سفر به جمهوری خلق چین علاوه بر بحث پیرامون سفر جرالد فورد به پکن ، مسائل دوجانبه آمریکا و جمهوری خلق چین را نیز مورد بحث و گفتگو قرار خواهد داد . انتظارمیرود سفر جرالد فورد رئیس جمهوری آمریکا به جمهوری خلق چین پیش از پایان‌سال‌جاری صورت گیرد. ناظران سیاسی برای دیدار کیسینجر از چین اهمیت خاصی قائلند .

پرواز بی سابقه ۱۲ هواپیمای اسرائیلی از فراز سوریه

این‌هواپیما ها از فراز لبنان نیز گذشتند

رئیس جمهوری سوریه گفت به‌این‌شرط حاضر است بااسرائیل مذاکره کند که این دولت همزمان با فلسطینی‌ها نیز به مذاکره پردازد .

بیروت ـ رویتر ـ طبق اظهار یک منبع آگاه بیروت دیروز شکاری بمب افکن‌های اسرائیلی برفراز خاک سوریه ولبنان به پرواز درآمدند و نوپخانه اسرائیل دو جاده رادر جنوب شرقی لبنان گلوله باران کرد.

عقیده براین است که پرواز شکاری بمب افکن های اسرائیلی بر فراز سوریه نخستین پرواز این هواپیما ها در دوسال اخیر یعنی‌پس از جنگ اکتبر ۱۹۷۳ خاورمیانه است. در این‌پرواز دوازده شکاری بمب‌افکن اسرائیلی شرکت‌داشتند وپس ازپروازبرفراز بنادر ترنوس و بانیاس از فضای لبنان نیز عبور کردند و دو هواپیمای اسرائیلی دیوار صوتی را برفراز شهر صیدای لبنان شکستند.

تیراندازی

بیروت ـ رویتر ـ نیرو های اسرائیلی همچنین دیشب به مواضع کماندو های فلسطین در جنوب لبنان تیراندازی کردند . این تیراندازی بیست دقیقه طول کشید ، ولی از کماندو های فلسطینی که به این تیراندازی پاسخ دادند کسی کشته نشد .

نطق حافظ اسد

حافظ اسد رئیس جمهوری سوریه پریشب در یک سخنرانی ۹۰ دقیقه‌ای اعلام کرد که سوریه حاضر است با اسرائیل درباره عقد یک قرارداد جداسازی نظامی در جولان گفتگو کند ، اما باین شرط که دولت یهود موافقت کند که در همان وقت با رهبران فدائیان‌فلسطینی نیز وارد مذاکره شود . حافظ‌اسد در این‌سخنرانی که بمناسبت دومین سالگرد جنگ اکتبر ۱۹۷۳ ایراد شد باردیگر به مصر تاخت و قاهره را به خاطر امضای قرارداد اخیر جداسازی نظامی با اسرائیل موردسرزنش قرارداد . رئیس جمهوری سوریه گفت که مصر با این حساب خود را از حساب سایر اعراب و فلسطینی ها جدا کرده است ، ولی مسائل اعراب و فلسطینی ها را بهیچوجه نمیتوان از یکدیگر جدا کرد .

حافظ‌اسد اهمیت نقش فلسطینی ها را درمناقشات خاورمیانه تاکید کرد و اظهار داشت که تنها ملت‌فلسطین و رهبران آن میتوانند معلوم کنند که آیا صلح میتواند در خاورمیانه برقرار شود و یا جنگ دیگری در این منطقه بوقوع خواهد پیوست .

با اینکه اسد تصریح کرده است که اسرائیل باید با فلسطینی ها وارد مذاکره شود .رهبران اسرائیل همچنان سازمان آزادی‌بیش فلسطین را مرگز تروریسم می داند

رئیس جمهور سوریه گفت : من میدانم که تاکنون اسرائیل و آمریکااز مذاکره کردن باسازمان آزادی‌بخش فلسطین امتناع کرده‌اند چون وظیفه اصلی اسرائیل تا امروز عبارت‌از این بوده است که برای دفن کردن مساله فلسطین و برای لوث کردن آن تلاش کند ، اما اکنون ما اعلام میکنیم که اگر قرار باشد میان سوریه واسرائیل مذاکره‌ای برای جداسازی نظامی در بلندی های جولان صورت گیرد لازم است که در همان زمان در جبهه‌فلسطین نیزکاری انجام شود واسرائیل با رهبران ملت فلسطین از در مذاکره درآید .

حافظ‌اسد موافقت مصر را با رفت‌وآمد کشتی های حامل کالای اسرائیلی در کانال سوئز گناهی نابخشودنی خواند و گفت که دادن چنین امتیازی را از طرف مصر به اسرائیل نمیتوان عفو کرد . حافظ‌اسد اضافه کرد که کانال سوئز یک کانال عربی است و نباید اجازه داد که اسرائیل درحالی که هنوز اراضی اعراب را داشغال خود دارد حق کشتیرانی دریک کانال عربی را داشته باشد .

قاهره ـ خبرگزاری‌آسوشیتد پرس ـ الاخبار چاپ قاهره در شماره امروز خواستار تشکیل فوری کنفرانس سران عرب برای رسیدگی به اوضاع‌لبنان شد تا این کشور حتی با دخالت نیرو های مسلح کشور های عرب بتواند از بحران کنونی خود رهائی یابد .

این روزنامه همچنین‌کماندو های فلسطینی را متهم به ایجاد موانع در راه کوشش های دولت مصر برای پایان دادن به خون ریزی در لبنان کرده است . الاخبار نوشته است دولت مصر باین دلیل نتوانست کوششهائی برای نجات لبنان بعمل آورد که فلسطینی ها مصر را نیز یکی از طرفهای متخاصم اعلام کردند .

این روزنامه خواستار تشکیل‌هر چه زودتر کنفرانس سران عرب برای رسیدگی‌به اوضاع لبنان شد .

گزارش های رسیده از لواندا پایتخت کشورجنگ‌زده آنگولا حاکیست که نهضت آزادی بخش آنگولا به رهبری «آگوستیو» رهبر این نهضت قصد دارد یازدهم‌نوامبر استقلال کامل این کشور از پرتغال را اعلام دارد. نهضت آزادی بخش آنگولا از هم اکنون نیرو های خود رابرای مقابله با هر پیش آمد احتمالی بخصوص مقابله با واکنش گروه‌های‌سیاسی رقیب آنگولا بحال بسیج‌درآورده است . نهضت آزادی بخش آنگولا حتی نوجوانان را نیز در این بسیج شرکت داده است . در عکس چند نوجوان‌کم سن و سال آنگولائی وابسته به نهضت آزادی بخش آنگولا حین انجام یکی از تمرینات ورژه نظامی دیده میشوند. عکس رادیوئی آسوشیتد پرس

اعزام ۲۰۰ کارشناس امریکائی به‌صحرای سینا تصویب شد

کمیته روابط خارجی سنای امریکا دیشب به جرالد فورد رئیس جمهوری آمریکا اختیار داد تا اقدام به اعزام دویست کارشناس غیر نظامی به سینا بکند تا ناظر برفعالیت های مصر و اسرائیل در این منطقه باشد. تصمیم این کمیته‌تایید کامل کنگره را در بردارد.

مقامهای دولت اسرائیل از اظهار نظر پیرامون تصویب پیشنهاد اعزام کارشناسان آمریکائی برای اداره ایستگاه های هشدار دهنده درصحرای سینا در کمیته روابط خارجی سنای آمریکا خودداری کردند. این‌مقامهااظهار امیدواری کردند که تصویب کامل این موضوع بوسیله دولت‌آمریکادرآینده‌ای نزدیك انجام شود تااسرائیل بتواند قرارداد نظامی‌وفنی‌منضم به موافقتنامه مصرو اسرائیل را امضاء کند.

ولی تصویب پیشنهاد اعزام ۲۰۰ آمریکائی به صحرای سینا مورد استقبال دولت‌مصر قرار گرفت .

مقامهای دولت مصر اظهار داشتند که این اقدام نشانه مثبتی است . الاهرام قبلا گزارش داده بود که تحویل مناطق نفتی صحرای سینا از سوی اسرائیل به مصر حدود سه هفته طول خواهد کشید. این مناطق نفتی سالانه حدود چهار میلیون و نیم تن نفت تولید میکند.

مذاکرات بازار مشترك بااسپانیا تحریم شد

لوکزامبورگ ـ آسوشیتد پرس ـ وزیران خارجه ۹ کشور اروپائی عضو بازار مشترک دیروز در اجلاس خود در لوکزامبورگ تصمیم گرفتند مذاکرات مربوط به برقراری روابط تجاری با اسپانیا تحریم و متوقفشود.

در بیانیه‌ای که در پایان اجلاس وزرای ۹ کشور در لوکزامبورگ منتشرشد اعلام گردید تحریم هرنوع مذاکره با اسپانیا بخاطر اعدام های اخیر این کشور گرفته شده است .

برزیلی‌ها دیشب درهتل بزرگ اوین، درخشیدند

هنرمندان گروه کوپاریو برزیل بمدت یکماه در هتل‌اوین هنر جاودانه خود را نشان خواهند داد

عکس گوشه‌ای از مراسم هتل‌اوین را باحضور تیمسار خادمی سفیر برزیل‌وبانو و آقای‌دره پرور مدیر هتل‌گرفته شده نشان‌می دهد .

از دیشب گروه بزرگ‌کوپاریو برزیل ، هنرنمائی خود را در هتل بزرگ اوین آغاز کرد . این گروه بدعوت مشترک سفارت برزیل و هتل اوین به ایران آمده‌اندو نمایشنامه‌معروف شبهای برزیل بوسیله گروه‌در سالن رزهتل اوین به مرحله اجرا درآمد .

در این مراسم شخصیت های مملکتی ، معاونان وزارت‌دربار سفیران شانزده کشور مقیم دربار شاهنشاهی، امرای‌ارتش وصاحب نظران هنری شرکت کرده بودند و گروه کوپاریو برنامه های خود را تا مدت یک ماه در این هتل اجراخواهد کرد .

مدعوین پس از پذیرائی در ساعت ده برای صرف شام به سالن بزرگ هتل اوین‌هدایت شدند و تشریفات فوق‌العاده شکل میزچینی وتدارک جالب و مشعل های فروزان سرمیز بسیار دیدنی و حیرت آور شده بود و همگان با تماشای صحنه‌شام دچارشگفتی‌گردیدند.

در هتل اوین دیشب برای نخستین بار پذیرائی شرقی و غربی درهم‌آمیخته بودو انواع غذاهای ایرانی و اروپائی ، لباس مخصوص سرآشپز و بخصوص گارسون ها بسیار جالب مینمود و این موجب جلوه خاص برنامه‌گردید .

مراسم شب های برزیل به ساعت یازده آغاز شد.همزمان با این سالن دستخوش‌سکوت مطلق شد تا آنکه‌هنر بازیگران جلوه‌گرشدو حاضران‌درخشش آنها را با کف زدن‌ها تبریک گفتند و تحسین کردند .

گروه برزیلی برای نخستین بار به ایران آمده و دعوت‌هتل اوین را پذیرفته‌اند . این گروه به مدت یک ماه در هتل اوین نمایش خواهند داد و این یک برنامه جاودانه‌و تماشائی است .

در دیار صوفیان

دنباله پرده پندار

نوشته علی‌دشتی ازچاپ خارج شد و درشعبه های انتشارات جاویدان بفروش میرسد

انتشارات جاویدان علمی

کلاسهای متفرقه چهارم طبیعی ـ ریاضی ـ ادبی

ششم طبیعی و ششم ریاضی

فضیلت

خیابان امیریه نبش منیریه به تلفن ٤٢٦٤٥

آگهی مناقصه

دانشکده علم و صنعت ایران واقع در انتهای سی متری نارمک یک عدد دامپر مورد نیاز خود را با مشخصات زیر از طریق مناقصه خریداری مینماید .

۱ـ تمام هیدرولیک .
۲ـ ظرفیت بارگیری حدود ۲۵۰۰ کیلو گرم .
۳ـ دو دفرنسیال .
٤ـ نیروی محرکه بوسیله موتور دیزل و بقدرت تقریبی ۲۵ اسب .
۵ـ کمرشکن .
٦ـ گیربکس ۸ دنده (چهار دنده جلو ـ چهار دنده عقب) .
۷ـ ترمزها هیدرولیکی پائی و مکانیکی دستی .

داوطلبان برای دریافت فرمهای شرایط شرکت در مناقصه‌و تحویل پیشنهادات میتوانند همه روزه‌باستثنای پنجشنبه و ایام تعطیل به دبیرخانه امور اداری‌مراجعه کنند . پیشنهادات واصل شده ساعت ۱۱ صبح روز شنبه ۳ر۸ر٥٤ در کمیسیون گشوده میشود .

دانشکده علم و صنعت ایران

م‌الف ۱٤۳۹٤

قابل توجه‌خریداران خانه وآپارتمان در لندن

شرکت یارکو با تجربیات و سابقه ممتد در خرید و فروش و سرپرستی املاك و مستغلات‌در لندن آماده هرگونه کمك و راهنمائی بهموطنان عزیز که مایل به خرید خانه و یا آپارتمان درلندن هستند می باشد .

سرویس مجهز شرکت برای خرید تعمیرات‌و تغییرات مبله کردن اجاره دادن و نگهداری و سرپرستی مستغلات شما در لندن آماده همکاری است .

برای کسب اطلاع بیشتر لطفا به آدرس ذیل مکاتبه و مراجعه فرمائید.

Yarco Developments Ltd.
Suite No. 1
120, Wigmore Street
London, W.1.
Tel. 4862841 – 3
Cable. YARCODEV LONDON. W.1.

میلیونها ایرانی مسلمان نماز عید فطر خواندند

★ **بیست هزار نفر پشت‌سر حضرت آیت‌الله نجفی مرعشی نماز خواندند**

★ **امام‌جمعه بوشهر هنگام اقامه‌نمازعید فطربناراحتی قلبی دچار شد**

دیروزمیلیونهاایرانی‌مسلمان‌در سراسرکشورعیدفطر،بزرگترین عید اسلامی را جشن گرفتند و در مراکز استانها ، شهرها بخشها و روستا های کشور مردم در صفهای طویل به نماز عید فطر ایستادند .

اهالی مشهد از بعد از ظهر روز دوشنبه سردر مغازه ها، ادارات دولتی و موسسات ملی را آذین بستند و از طرف آستانقدس رضـوی نیـز بهمین مناسبت تشریفات رسمی و خاصی برگزار شد . دراین مراسم مدعوین پذیرائی شدند در مهدیه قائمیه از سوی‌مردم متدین مشهد مراسم باشکوهی برپا شد .

بامداد دیروز یگانهای لشکر ۷۷ مشهدبا صفوف منظم از پادگان بمقصد صحن مطهر حضرت‌رضا(ع) حرکت‌کردند. یگانها ساعت۷بامداد در صحن عتیق و مقابل پنجره فولاد با شکوه خاصی مستقر شدند .

دراین‌مراسم ابتدا آیاتی از کلام اله مجید تلاوت شد و آنگاه مراسم دعا و نیایش بذات‌اقدس‌شهریاری وخاندان جلیل سلطنت برگزار شد .

در مشهد همچنین مراسم نماز عید فطر باشکوه هرچـه بیشتردر مسجدجامع‌گوهرشاد و صحنین حرم مطهر حضرت رضا (ع) برگزار شد . در مراسم برگزاری نماز عیدفطر دهها هزارنفر از اهالی مشهد و زائران حرم مطهر شرکت کردند و حضرت آیت‌الله شاهرودی در یکی ازصحنین نمازگزاردندو سایرین به ایشان اقتداء کردند .

رویت هلال ماه

رویت هلال ماه دوشنبه شب بر حضرات آیات‌عظام و مراجع‌تقلیدحوزه‌مقدسه‌علمیه‌قم آیت‌اله‌العظمی آقای‌نجفی‌مرعشی آیت‌اله‌العظمی آقای گلپایگانی آیت‌اله‌العظمی آقای‌شریعتمداری و دیگر مراجع تقلید ثابت شد.

۲۰ هزار نفر در صف‌نماز

از بعد از افطار آخرین‌روز ماه مبارک رمضان‌یکبار دیگر هجوم مسافران‌وزائران برای زیارت حرم مطهر حضرت معصومه (ع) و شرکت درنماز عید فطر به قم شروع شد و تا صبح دیروزباتوجه به زائرینی که از قبل در قم بسر میبردند ، عده زائران آستانه مقدسه به یکصد هزار نفر رسید .

نماز عید فطر در آستانه مقدسه ، مسجد موزه ،مسجد امام‌حسن علیه‌السلام و سایر مساجد برگزار شد و تنها در نماز عید فطر که به پیش‌نمازی حضرت آیت‌اله العظمی آقای نجفی مرعشی در صحن مطهر حضرت معصومه علیهاسلام برگزار شد ، نزدیک به بیست هزار نفر شرکت کردند . در قم‌برای‌رفاه‌مسافران تسهیلاتی فراهم شده بود .

در شهر ری

نماز عید فطر در صحن مطهر حضرت عبدالعظیم (ع) در شهر ری نیزباجلال‌وعظمت ویژه‌برگزارشد . در این‌مراسم حضرت آیت‌اله حاج شیخ عبدالرحیم کنی در صحن‌مطهر حضرت‌عبدالعظیم نمازگزاردند و هزاران نفر به ایشان اقتدا کردند.نظیراین مراسم درسایر مساجد و تکایای شهر ری نیز برگزار شد .

در شیراز

درشیراز نماز عید فطردر صحن حرم مطهر حضرت شاه چراغ (ع)برگزار شد وزائرین و اهالی شیراز در این محل مذهبی عید را برگزار کردند .

کرمانشاه

حضرت آیت‌اله عبدالجلیل جلیلی امام جمعه کرمانشاه در مسجد «آیت‌اله جلیلی » نماز گزارد وچهارهزار زن و مرد به ایشان اقتدا کردند .

همچنین در مساجد ، معتضدی ، بروجردی ، جامع وسایر مساجد کرمانشاه بیش از پانزده هزار نفر در مراسم نماز عید فطر شرکت کردند .

ناراحتی قلبی بهنگام نماز

حضرت آیت‌اله آقای عدنانی‌امام‌جمعه بندربوشهر هنگام اقامه نماز عید فطردر مسجد امام جمعه ، ناگهان دچار ناراحتی قلبی شد و از ادامه نماز باز ماند .

حضرت آیت‌اله عدنانی پس از معاینـه بوسیله پزشکان،دربیمارستان جمعیت‌شیر و خورشید سرخ بندر بوشهر بستری شد .

کویتی‌ها بجای بیروت به‌اهواز آمدند

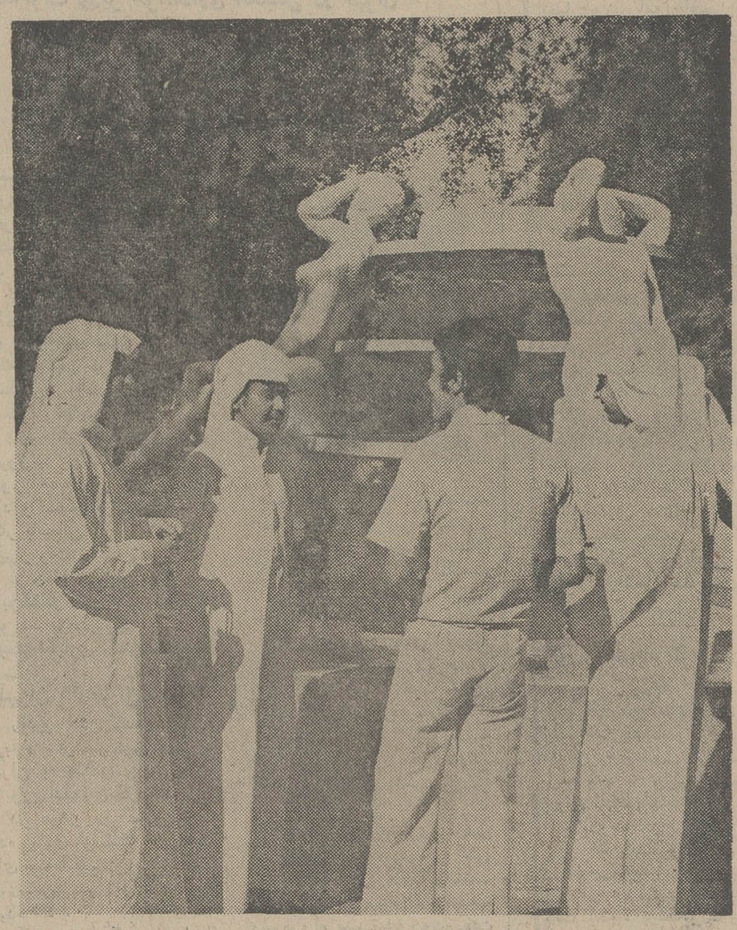

خنک شدن ناگهانی هوای اهواز که طی ۳۰ سال اخیر دراین شهربیسابقه بوده باعث هجوم توریستهای کویتی به اهواز شده است.

عده توریست کویتی‌آنچنان دراهواز افزایش یافته که در حال حاضر در هیچیک ازهتل ها، مسافرخانه هـا و حتی قهوه‌خانه ها جای خالی پیدا نمیشود.

باورود انبوه توریست کویتی به اهواز خیابانهای این شهر پراز اتومبیلهای آخرین‌سیستم وگرانقیمت شده است.

کویتی‌ها همساله عید فطر رادر بیروت می گذراندند اما امسال جنگ داخلی وناآرامی اوضاع‌این شهرآنان رامتوجه اهواز کرد.

کویتی ها می‌گویند : ابتدا تصمیم داشتیم به تهران برویم اما مشکل ترافیک تهران مارا بشدت ترساند.

به علت هجوم مسافران کویتی‌به‌اهواز ،اداره اطلاعات و جهانگردی آن شهرستان‌کار خودرا بیست و چهار ساعته اعلام کردوبرای رفع مایحتاج مسافران‌اقدام وسیعی در شهر بعمل آمد.

اهواز- خبرنگار اطلاعات

قرارداد گاز سه‌جانبه ایران و آلمان و شوروی

ماه آینده به‌امضاء میرسد

مدیر عامل ،شرکت ملی گاز ایران‌امروزبرای تعقیب‌مذاکرات پیرامون لوله دوم به مسکو رفت . لوله دوم گاز منطقه را با ۱۵۰۰کیلومترطول به‌آستارا میرساند و در آنجا بحساب آلمان غربی به مقامات‌شوروی تحویل داده میشود.شوروی نیز براساس طرحی آنهم‌طرح بزرگی است کار منطقه سیبری خود را با لوله عظیم به‌مرز آلمان غربی میرساند و به حساب گازایران تحویل‌مقامات آلمان غربی می دهد .احداث لوله دوم قریب ۲٫۵ میلیارد دلار خرج دارد که با کمک آلمان غربی در عرض چند سال آینده احداث میگرددراین طرح عظیم‌ترین‌طرح گازرسانی جهان و اصولا بزرگترین معاملهو سرمایه گذاری در صنعت گاز جهان محسوب می شود . قرارداد نهایی این‌طرح در ماه آینده بین ایران‌و آلمان غربی و شوروی به امضاء خواهد رسید . سفر تقی‌مصدقی مدیر عامل‌گاز به شوروی‌برای تدوین نهائی همین قرارداد است .

در یك کمیته ملی حمایت از مصرف‌کننده

از بدرفتاری رانندگان تاکسی شکایت شد

★ **کتابهای سال دوم نظری بمیزان کافی توزیع نشده است**

کمیته پیشنهادات و شکایات کمیته ملی حمایت از مصرف کننده در آخرین جلسه خود پیشنهادات و شکایات رسیده را مطرح کرد . در مورد خانه سازی اظهار نظر شده بود که لازم‌است‌سازمان های تهیه کننده مسکن نحوه درخواست هـای متقاضیان را بدقت مورد بررسی قرار داده و جز به افراد فاقد مسکن از کسان دیگری کمفقط برای بدست آوردن محل های مسکونی و اجاره به دیگران نوبت میگیرند و باسرمایه هائی که در این راه صرف میکنندباز تحمیل به افراد بی‌خانه خواهد شد درخواست قبول نکنند و حتی کمیته هائی که در حزب رستاخیز ملت ایران به بررسی جوانب امر مشغولند بایدترتیبی اتخاذ نمایند که دارندگان‌درآمد ثابت و بدون مسکن بتوانند با شرایط سهل از این مقررات استفاده کنند .

شهریه مدارس

● **شهریه های بعضی از مدارس ملی که بدریافت شهریه سال قبل اکتفا نکرده و در این سال مبالغی اضافه از اولیاء دانش آموزان میگیرند مـورد بررسی قرار گرفت و در این باره از مسئولین آموزشی کـه رسیدگی به اضافه دریافتی ها را بعهده دارند خواسته شد که سعی شود تاتحمیلی به استفاده کنندگان از این مدارس وارد نشود .**

بدرفتاری رانندگان‌تاکسی

★ **بااینکه‌مقرات‌و ضوابطی در باره رانندگان تاکسی و استفاده مسافرین از این‌وسیله نقلیه‌موجود است‌معذلک شکایات متعددی از بدرفتاری رانندگان تاکسی و برخورد ناراحت‌کننده آنان با مسافرین به کمیته ملی حمایت از مصرف کننده می‌رسد که در این باره کمیته ملـی حمایت از مصرف کـننده از مسئولان تعاونی تاکسی‌رانی و راهنمائی و رانندگی پایتخت درخواست دارد آموزش لازمبه رانندگان تاکسی داده شود تا بدانند با مسافرین بچه نحـو رفتار کنندوضوابط و مقررات را کاملا در نظر داشته باشند. کمیته ملی‌به‌بازرسان خود برای زیرنظر داشتن روابط رانندگان بامسافرین تعلیمات کافی دادهتا گزارشهای‌رسیده پس از بررسی جهت‌اقدام مقامات مسئول‌ارسال گردد .**

توزیع نشده

بنابگزارشهای‌رسیده ازگروه های بازرسی در بعـضی از دبیرستان‌ها کتابهای درسی‌سال دوم نظری به تعداد کافی توزیع نشده‌وحتی‌تعدادی ازکتابفروشی ها کتابهای درسی دبیرستان و دبستان را برای فروش عرضه نمیکنند و یا موجود نبودن را بهانه قرار میدهند ، از سازمان کتاب های درسی خواسته می‌شود که لیست کتابخانه های فروشنده و مدارسی که کتاب درسی توزیع میشود به اطـلاع عامه برساند .

دریک هفته اخیر بازرسان کمیته ملی در گروه های متعدد به بازرسی واحد های صنفـی در نقاط مختلف شهر پرداخته‌و دربازدید۳۷۵۰واحد صنفی۱۶۲ واحدصنفی‌متخلف رادرفروشندگان صنوف:لبنیات‌و میوه وخواربار، نوشابه غیر الکلی ، مسافرخانه رستوران ، اغذیه ، پوشاک ، خرازی ، شیرینی ، خشکبار ، وسائل لواز خانگی ، دستگاه های‌صوتی تعمیرگاه های‌اتومبیل بیکان‌ویژو ، لوازم یدکی‌اتومبیل و غیره بدادگاه های مربوط جهت تعقیب قانونی معرفـی کرده‌اند .

چهارمین مجمع همگانی فوق‌العاده انجمن محلی تهران ویلا ساعت ۱۶ روز یکشنبه بیستم مهر ۱۳۵۴ در دبیرخانه انجمن واقع در خیابان تهران ویلا (محل ناحیه ٤ شهرداری منطقه یک) تشکیل خواهد شد .

دستور جلسه :
۱ـ گزارش اقدامات گذشته انجمن
۲ـ اصلاح اساسنامه
۳ـ انتخاب هیئت مدیره و بازرسان

رئیس هیئت مدیره ـ عبداله سلطان مراد

آ ـ ۱۱۶۲۷

شناسنامه اینجانب غلامرضا اسماعیلیان خیابانی وپدر نامبرده گمشده از یابنده تقاضا می شود به‌تلفن ۹۷۸۶۳۷ اطلاع دهد.

آ ـ ۱۱۶۲۹

اطلاعات

نشریه ایرانیان مقیم خارج از کشور

در تحول و تولد جدید خود در هفته سه شماره چاپ و درسراسر جهان‌هم دنیا منتشر میشود . برای آبونمان‌اطلاعات‌خوانی به‌تلفن های ۳۱۱۰۷۱ و ۳۱۱۰۸۱ مراجعه

صاحبان صنایع و بازرگانان کشور

الاخاء

تنها مجله عربی زبان ایران از گروه نشریات موسسه اطلاعات با داشتن نمایندگی در ۱۲ کشور عربی، روزهای شنبه منتشر میشود

بانك شهریار
آگهی استخدام

بانك شهریار افراد واجدشرایط زیر را جهت خدمت درتهران‌و شعب جدیدالتاسیس‌بانك در استان های مختلف کشور استخدام می‌نماید.

۱ـ برای تصدی‌ریاست شعبه : داشتن حداقل دیپلم کامل متوسطه وتجربیات کافی در امور بانکی.

۲ـ نگهبان : دارای‌حداقل گواهی ششم ابتدائی وآشنائی به امور نگهبانی و داشتن برك پایان خدمت وظیفه .

۳ـ نامه‌رسان : دارای حداقل گواهی ششم ابتدائی و گواهی‌نامه موتورسیکلت دنده‌ای و داشتن برك پایان خدمت وظیفه .

متقاضیان میتوانند تقاضای خودرا با نضمام یك قطعه عکس و نشانی کامل محل سکونت به اداره‌کارگزینی ورفاه کارکنان بانك شهریارواقع در تهران خیابان‌سپهبدزاهدی چهارراه‌نیکوارسال دارند، ضمنا داوطلبانی که دارای‌درجات‌تحصیلی بالاتر باشند برای استخدام ارجحیت خـواهنـد داشت .

بانك شهریار

امشب و همه شب در

پارك‌خرم

هنرمندان محبوب شما :

بانضمام برنامه های کمدی‌و هنری

پارك‌خرم

ضلع شمالی اتوبان تهران‌کرج
جنب‌استادیوم‌یکصدهزار نفری‌آریامهر

خنك در تابستان ـ گرم در زمستان

با استفاده از سوخت ارزان گازوئیل یا گاز بجای برق

با دستگاه تهویه مطبوع آبزروبشن

نیگاتا

خیابان تخت‌طاووس ـ روبروی امیرآباد پلاك شماره ۱۴۵

تلفن ۸۵۶۶۹۰ ـ ۹ و ۸۵۸۷۷۸ ـ ۶ و ۸۵۳۲۲۵

ازامشب فقط در

سینماشهر قصه

نمایش دهنده آثار سینمائی بهتر و برتر

یك شاهکار کمدی ـ خنده‌آورترین فیلم سال

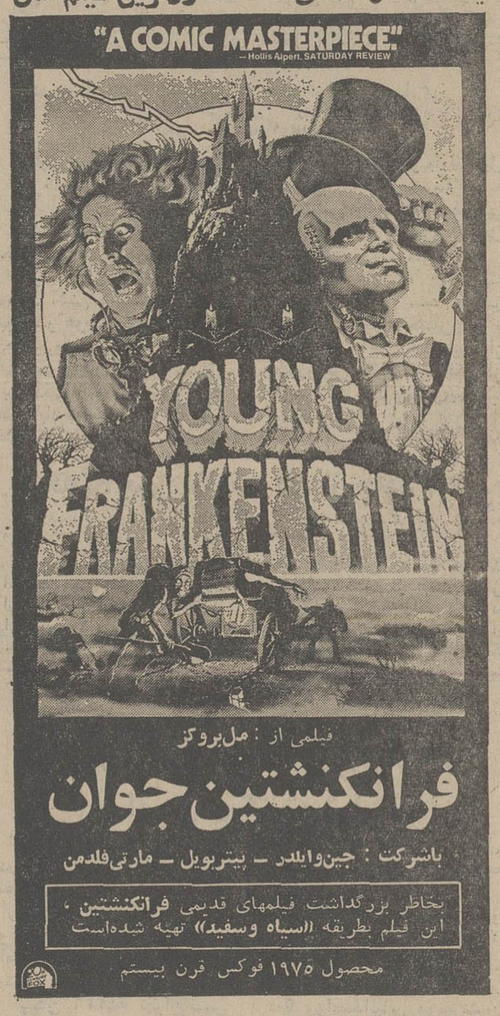

فیلمی از : مل‌بروکز

فرانکنشتین جوان

باشرکت : جین‌وایلدر ـ پیتربویل ـ مارتی‌فلدمن

بخاطر بزرگداشت فیلمهای قدیمی فرانکنشتین ، این فیلم بطریقه «سیاه وسفید» تهیه شده‌است

محصول ۱۹۷۵ فوکس قرن بیستم

تماشای این فیلم برای اشخاص کمتر از ۱۸ سال ممنوع است

گیشه شهر قصه همه‌روزه بلیط رزرو میکند

سانسها ۱۱ صبح ـ ۲ ـ ٤ ـ ٦ ـ ۸ ـ ۱۰ بعداز ظهر

جرثقیل های تمام هیدرولیك

پی اند اچ (آمریکا)

از ۱۲٫۵ تا ۱۳۰ تن

P&H

نماینده انحصاری

شرکت ماشین آلات عمرانی

خیابان ایرانشهر شمالی نبش سپند تلفن ۸۲۱۰۱۵-۱۸ ۵ دایره فروش ۶-۸۲۱۹۴۵

آگهی حراج

اداره گمرک تایباد در نظردارد مقداری ماشین‌آلات راه سازی مشروحه زیر را که طبق مقررات گمرکی متروکه شناخته شده است برابر ماده ۲۵ قانون امور گمرکی و ماده ۷۹ آئین‌نامه اجرائی آن از طریق حراج بفروش برساند تاریخ حراج ساعت۱۰صبح روزپنجشنبه مورخ ۵٤٫۸٫۱۵ و جلسه حراج در محل استقرار ماشین آلات مذکور که روبروی پاسگاه ژاندارمری ۲۵ شهریور در مجاورت شاهراه آسیائی و در فاصله ۵ کیلو متری گمرک و ۱۵ کیلو متری تایباد قرار دارد میباشد.

داوطلبین میتوانند تا قبل از جلسه حراج کالای مورد بحث را از نزدیک مورد بازدید قرارداده و برای کسب هرگونه اطلاعات بیشتر در ساعات اداری بـه مسئولین گمرک تایباد مراجعه نمایند.

۱ـ تعداد دوازده عدد دیسک آهنی کلوخ خورد کن راه سازی .
۲ـ کلاف مفتول آهنی بوزن تقریبی ٦۰۰ کیلو.
۳ـ یکدستگاه بیل میکانیکی با دو عدد بوم به تعداد ۷ قطعه
٤ـ دو قطعه فلزی مخروطی شکل قیف مانند مستعمل آهنی برای ریختن بتون .
۵ـ یکدستگاه شبیه نقاله و سه قطعه آهن مربوطه.
٦ـ یک شاخه آهن ناودانی .
۷ـ یک قطعه آهن جوش شده بیک لوله آهنی .

اداره گمرك تایباد ـ دوغارون

شکوفه نو

تقدیم میکند

ویگن حمیرا عقیلی

وبهترین برنامه‌های ایران و خارجی دیگر

۵۴۴۰۴۴ تلفنهای رزرو ۵۴۳۰۳۳

آگهی افزایش سرمایه درشرکت سهامی خاص اشتاد موتورز ثبت‌شده بشماره ۱۷۷۱۸

طبق صورتجلسه مورخ ٥٤٫۲٫٦ مجمع عمومی فوق‌العاده شرکت سهامی خاص اشتاد موتورز سرمایه شرکت نامبرده از مبلغ هشتاد میلیون ریال بمبلغ یکصد و بیست میلیون ریال افزایش یافته و اضافه سرمایه طبق گواهی شماره ۵ـ۲۰٫۲٫۵٤ بانک صادرات شعبه وصال شیرازی به حساب شرکت منظور شده و ماده ٦اساسنامه بشرح‌زیراصلاح شده‌است ماده٦سرمایه شرکت مبلغ یکصد و بیست میلیون ریال که به دوازده هزار سهم ده هزار ریالی با نام تمام پرداخت شده میباشد ذیل دفتر در تاریخ ۲٦٫٦٫٥٤ از نظر امضاء تکمیل شد .

م‌الف ٤۳۷۷ اداره کل ثبت شرکتها و مالکیت صنعتی

الرای‌العام :

زکی یمانی وکیل مدافع شرکتهای نفتی

الرای‌العام درسرمقاله‌دیروز تحت عنوان (صفحه دیگری از ماموریت یمانی) از رویه زکی یمانی در اوپک شدیدا انتقاد کرده و یمانی را وکیل مدافع شرکت‌های نفتی‌وکشور های صنعتی دانسته و می ـ نویسد کشور های صنعتی خود باعث تورم جهانی‌شده‌اند و آنها مالیات قابل ملاحظه‌ای از واردات نفتی خود اخذ می نماید و این امر بدون تردید به زیان مصرف کنندهمی باشد علیهذا مشاهده میشودکه کشور های‌صنعتی برای پنهان نمودن اقدامات خویش علیه تصمیمات اوپکدست به تبلیغات می زنند . کشور های صنعتی نرخ کالا های خویش را بطور سرسام آوری افزایش دادند که لطمه بزرگی به کشور های نفتی وارد کرده ما خواستار انباشتن اسکناس‌های بی‌ارزش نیستیم بلکه میخواهیم که این اسکناس ها دارای قدرت‌خرید باشند . ما از یمانی میخواهیم که در رویه خود تجدید نظر کند و با کشور های دیگر عضو اوپک برای ایستادگی‌در قبال کشورهای صنعتی‌همکاری نماید . ما به‌عنوان کشورهای نفتی مسئولیت هائی درمقابل ملل خود و جهان سوم داریم بنابراین لازم است که یمانی از هم اکنون به بازی خود که به بازی‌باخون شباهت‌دارد دست بردارد .

همین روزنامه کاریکاتوری از یمانی تحت عنوان مدافع شرکت های نفتی چاپ نموده که در آن زکی‌یمانی بالباس مسلح از شرکت های نفتی حمایت میکند .

آغاز بررسی طرح تغییر ساعت کار اصناف

★ **اکثر اتحادیه‌ها با تغییر ساعت کار خود موافقند**

اتاق اصناف بررسی های خود را برای تغییر ساعت کار حدود صد صنف پایتخت آغاز کرد. مسئولان اتاق برای تعیین ساعت کار جدید اصناف از روسای اتحادیه های صنفی متعددی دعوت کرده‌اند در جلساتی که بهمین منظور تشکیل میشود شرکت کنند.

اعضای تعدادی از اصناف تاکنون تغییر ساعت کار خود را پذیرفته‌اند. این گروه می‌گویند: عقب افتادن ساعت‌کار ما نه‌تنها موجب بهبود ترافیک تهران می‌شود بلکه زندگی خانوادگی مارا هم بهبود می‌بخشد.

این افراد می‌افزایند: فرزندان اصناف تهران تاچشم گشوده‌اند پدران خود را پشت‌ترازو ها دیده‌اند هفده ساعت کارروزانه، خروج پیش‌از طلوع آفتاب و بازگشت به خانه پس‌از بخواب رفتن فرزندان زندگی خسته کننده‌ای است‌که ازسالها قبل‌خود اصناف قصد تغییر دادن آن را داشته‌اند.

شهرداری بادر نظر گرفتن دشواری های ترافیک تهران از اتاق اصناف خواسته تا حداقل‌در ساعات کار نزدیک به یکصد اتحادیه صنفی و درراس آنهاکه بازاریان تهران قراردارندتغییرات اساسی داده شود، وافراد این صنوف بجای خروج در ساعت هفت صبح، دوساعت دیرتر کار خود را آغاز کنند.

یک مقام رسمی در اتاق اصناف امروز اعلام کرد که پیشنهاد شهرداری برای تجدید نظر در ساعات کار اصناف در دستور کار اتاق قرار داده شده‌است.

اعلام آمادگی

خبرنگار ما عقیده چندرئیس اتحادیه‌رادراین‌مورد استفسارکرد.

● مهدی حریری طلوع رئیس اتحادیه‌صنف پارچه‌فروش موافقت خود را با تغییر ساعات کار اصناف اعلام کرده او گفت برای افراد صنف پارچه فروش آغاز کار از ساعت نه بامداد بجای ساعت هفت کاملا مطلوب است

● آرداشس مانوکیان قدیمی‌ترین رئیس اتحادیه اعلام کردکه اغذیه فروشی ها نمیتوانند دیرتر از معمول کار خود را شروع کنند زیرا مردم تهران غذا را سرپائی میخورند. گروهی از مردم حتی صبح ها ساندویچ می‌خورند.

● صنف فروشنده طلا و جواهر باآغاز کار از ساعت نه صبح موافق است. فروشندگان طلا و جواهر معتقدند که اجرای این طرح موجب آسودگی آنها و آرامی ترافیک خواهد شد.

رئیس‌اتحادیه‌صنف کفاش اعتقاد دارد که فروشگاههای کفش از ساعت نه‌ولی‌کارگاه‌های‌کفاشی که کارگر دارند از سحرگاه آغازبکار کنند.

● خیاط خانه ها و پیراهن دوز ها مانند کفاشها میگویند خیاطخانه و کارکنان باید از بامداد شروع بکار کنند ولی فروشگاه ها میتوانند تابع‌مقررات طرح بشوند.

امیر عباس هویدا نخست وزیر درحالی که پرفسور انوشیروان پویان و دکتر عبدالحسین طبا وی را همراهی می کنند عازم‌محل برگزاری‌کنفرانس است.

ظرف پنجسال آینده به مرحله اجرا درمی‌آید

خدمات بهداشتی ودرمانی برای همه‌مردم

نخست‌وزیر به هنگام گشایش بیست‌و پنجمین اجلاس سازمان بهداشت جهانی اعلام داشت بنا بفرمان شاهنشاه آریامهر ظرف پنج سال تمام افراد ایرانی می‌بایست ازخدمات بهداشتی‌درمانی برخوردار شوند.

بیست‌و پنجمین‌اجلاس کمیته بهداشتی منطقه مدیترانه شرقی سازمان بهداشت جهانی امروز صبح با شرکت وزرای بهداری‌و نمایندگان کشور های‌این منطقه در مرکز تحقیقاتی و بهداشتی وزارت کار، کارخود را آغاز کرد.

امیرعباس هویدا نخست‌وزیر در نطق افتتاحیه‌خود ضمن‌ابراز خوشوقتی از برگزاری این‌کمیته اشاره به فرمان بهداشت عمومی کردو گفت‌بموجب فرمان بهداشت عمومی که یکسال ونیم قبل از طرف شاهنشاه آریامهر شرفصدور یافت مقرر گردید ظرف پنج سال تمام افراد ایرانی از بهداشت و درمان برخوردار شوند. ما این برنامه را شروع کرده‌ایم. مشکلی که ما با آن مواجه هستیم‌کمبودنیروی‌انسانی میباشد. در اینمورد طرح های مخصوصی تهیه و بمورد اجرا گذارده‌ایم کهاز جمله آنهاتربیت بهورزو بهداشت یار، باهمکاری سازمان بهداشت جهانی است.

نخست وزیر افزودند انتظار میرود با کوشش هایی کهبرای تربیت‌کادر پیراپزشکی بعمل‌میاید این کمبود ها جبران شود.

ازدیاد جمعیت

پس‌از سخنان آقای نخست وزیر پروفسور انوشیروان‌پویان وزیر بهداری صحبت کرد و وی‌در سخنان خود مسائل بهداشتی مبتلا بهکشورهای‌منطقه مدیترانه شرقی را برشمرد و گفت ما در اینجا اجتماع کرده‌ایم تا راه حل هایی برای این مسائل بیابیم.

پروفسور پویان اضافه کرد بنظر من هیچ چیز جنبه عمومی چون بهداشت ندارد زیرابیماری مرز وبومی نمی‌شناسد. درحال حاضر کشور های این‌منطقه با مسئله ازدیاد جمعیت، تغذیه، آلودگی هوا مواجه‌اند که باید راه‌حل هایی برای آن پیدا شود.

آنگاه دکتر عبدالحسین طبا رئیس ایرانی منطقه‌مدیترانه‌شرقی سازمان بهداشت جهانی پیرامون مشکلات بهداشتی کشور های‌این منطقه به‌تفصیل صحبت کرد.

در اجلاس سازمان بهداشت جهانی بیست و سه کشور شرکت دارند.

در نخستین جلسه این اجلاس پرفسور پویان بسمت رئیس و نمایندگان کشور های‌سومالی و مصر بعنوان نایب رئیس انتخاب شدند.

رئیس ایرانی بهداشت جهانی اعلام کرد:

عده بیماران قلبی ایران زیادشده است

تلفات بیماری قلب درایران و کشور منطقه مدیترانه شرقی افزایش یافته است. باپیشرفت و صنعتی شدن کشور های این منطقه برتعداد بیماران روانی افزوده شده است.

این مطالب رادکتر عبدالحسین طبار رئیس ایرانی سازمان بهداشت جهانی، که برای شرکت در اجلاس این سازمان بتهران آمده است بخبرنگار ماگفت:

دکتر طبا اعلام‌کرد: براساس بررسی و مطالعات‌کارشناسان سازمان بهداشت جهانی،بعلت‌توسعه صنعت و پیشرفت کشور های منطقه مدیترانه شرقی، بیماریهای روانی و قلبی در این کشور ها روبه ازدیاد نهاده است. بطوریکه در حال حاضر بعداز آمارمرگ‌ومیر کودکان بیماریهای قلب دراین کشور هابزرگترین رقم تلفات را تشکیل میدهد، آمار نشان می دهدکه‌بیماری قلبی درگوشه و کنار کشورهای عصر مدیترانه شرقی بیشتر از دیگر بیماریها قربانی میگیرد.

دکتر طبا تاکید کرد که تعداد بیماران روانی نیز با ماشینی شدن زندگی افزایش یافته است.

وی افزود کمبود پزشک و پرستار و کادر پیرا پزشکی مسئله مهمی برای این کشورها بشمار میرود. در کنفرانس تهران پیرامون این مسئله تصمیماتی اتخاذ خواهد شد ودر باره آموزش پزشکی و پیراپزشکی در کشور های منطقه مدیترانه شرقی تصمیماتی اتخاذ خواهد شد.

بازرسی چمدان‌های حجاج

براساس طرحی که تهیه شده است تشریفات گمرکی حجاج‌در هواپیما انجام میشود. علاوه براین از چمدان های حجاج در جده بازرسی خواهد شد.

هفته آینده دکتر محمد حسین احمدی‌معاون‌نخست‌وزیروسرپرست سازمان اوقاف در راس هیئتی مرکب از کارشناسان گمرک و سازمان اوقاف بمنظور بررسی‌راه های بهبود تشریفات گمرکی و عبور زائران حج، به جده‌خواهد رفت. با توجه باینکه در سال جاری متجاوز از ۷۱ هزار نفرزائر و حدود نه هزار نفر پزشک - روحانی و خدمه کاروان ها به حج میروند و تشریفات گمرکی برای زائران خانه خدا بااشکالات زیادی روبرو است، دکتر احمدی اقدام به سفر به کشور سعودی‌و مذاکره بامقامات سعودی کرده است از سوی‌دیگر یک مقام گمرک اعلام کرد. بر اساس طرحی که هم اکنون از طرف سازمان اوقاف واداره کل گمرک مورد بررسی است امکان دارد کلیه‌تشریفات گمرکی‌حجاج در هواپیما انجام‌پذیرد و چنانچه هیات ایرانی با مقامات گمرکی عربستان سعودی بتوافق برسد برای اینکار گروهی‌از کارشناسان و ارزیابان گمرک به جده‌اعزام خواهند شد و کلیه تشریفات‌و بازرسی چمدانهای حاجی ها را در جده انجام خواهند داد، دیگر تشریفات گمرکی نیز بوسیله مامورین گمرک در هواپیما انجام خواهد شد.

کشف نیم تن تریاک در بی.ام.و

ساعت۵ ونیم صبح روز دوشنبه گذشته‌ماموران‌پاسگاه ژاندارمری علی آباد گرگان بایک اتومبیل سواری ب.ام.و برخورد کردند کهبا سرعت بطرف گنبددر حرکت بود.

ماموران از آنجا که به این اتومبیل‌ظنین شده بودند به‌تعقیب آن پرداختند اما باشروع تعقیب آنهارانده ب.ام.و بهسرعت‌خود افزود و بدون توجه به علامت ایست براه خود ادامه داد. راننده ب.ام.و سرانجام بخاطر سرعت زیاد نتوانست کنترل‌خود را حفظ کند و در یک کیلو متری علی آباد گرگان بایک تراکتور تصادف کرد. راننده اتومبیل که خودرا حسن‌طالبیان معرفی کرد دراین حادثه از ناحیه پا ولگن خاصره بشدت مجروح شد و مامورانیکه به محل حادثه‌رسیده بودند وی را به بیمارستان‌گرگان منتقل کردند.

در بازرسی از این اتومبیل ماموران ۵۷۳کیلو گرم تریاک را زیر صندلی ها و عقب اتومبیل پیدا کردند.

باصورت مجلسی که ماموران تنظیم کردند راننده را توسط ماموران ژاندارمری‌در بیمارستان نظر قرار دادند.

مسابقه محمدعلی - فورمن در تهران تایید شد

هنگکنگ - «دان‌کینگ»مدیر برنامه‌های محمد علی کلی‌انجام مسابقه محمد علی - فورمن را در تهران تائید کرد و گفت: محمد علی مایل است مسابقه آینده‌اش را در تهران برگزار کند.

او همچنین گفت: این دیدار که ظاهرا آخرین پیکار محمد علی خواهد بود در سه ماهه دوم سال مسیحی آینده (حدود شش ماه دیگر) برگزار خواهد شد.

مسابقه‌آینده محمد علی برای دفاع از عنوان جهانی‌اش برای او درآمدی خواهد داشت کهیک رکورد تازه خواهد بود.

مذاکرات وزیر خزانه‌داری انگلیس در تهران

انگلیس، قسمت‌دوم وام‌ایران رامیخواهد

«سردنیس‌هیلی» وزیرخزانه داری انگلیس برای شرکت در کنفرانس امور مالی ایران و انگلستان، دیشب وارد تهران شد.

دنیس هیلی

یک هیئت هفتاد نفری نیز برای شرکت در این کنفرانس که روز های شنبه و یکشنبه هفته آینده در هتل هیلتون تشکیل خواهد شدتا روزجمعه به تهران میاید.

وزیر خزانه‌داری انگلیس امروز با هوشنگ انصاری‌وزیر امور اقتصادی و دارائی ملاقات کرد و سپس برای بازدید از آثار باستانی ایران باصفهان‌و شیراز رفت.

از جمله مهمترین مسائلی که دراین‌گفتگو هامورد بررسی‌قرار خواهد گرفت‌ایجاد شرکت‌های سرمایه گزاری مشترک درتهران است.

تهران یك مرکز مالی

رادیو لندن ضمن تفسیری درباره سفر سردنیس هیلی به ایران و مذاکرات مالی دو کشور یادآوری کرده است.

در عرض دو سال گذشته عده زیادی از بانک هاو شرکت های بیمه انگلستان‌وسایرکشور های غربی در تهران دفتر باز کرده اند.

گفته میشود که دولت ایران از افزایش بی‌بندوبار این‌گونه موسسات مالی نگران بود و همه آنها را به نفع توسعه اقتصادی ایران نمی داند. بنابراین یکی از هدف های کنفرانس مالی ایران وانگلستان این خواهد بود که به فعالیت های مرکز مالی لندن در ایران نظم و شکل بدهد بیش ازپنجاه تن از شخصیت های برجسته بازار لندن مسئله کمک های انگلستان را در راه تبدیل‌تهران به یک مرکز مالی خاورمیانه مورد مذاکره قرار خواهندداد. قبل از این کنفرانس وزیر دارائی انگلستان مذاکراتی با آقای هوشنگ انصاری به عمل خواهد آورد گفته‌میشود یکی از مطالب مورد گفتگو اینست که انگلستان میخواهد قسمت دوم وام یک میلیون‌و دویست هزار دلاری را کهدر ماه‌ژوئیه به توافق ایران رسیده بود برداشت نماید

خبرهای کوتاه

جلسه هیئت امناء دانشگاه پهلوی

مقارن ظهر امروز جلسه هیئت امناء دانشگاه پهلوی‌به ریاست آقای امیر اسداله علم وزیر دربار شاهنشاهی تشکیل گردید.

در این جلسه آقای دکتر فرهنگ مهر رئیس دانشگاه پهلوی گزارشی از کار های انجام شده در سال تحصیلی گذشته باطلاع رسانید و گزارش‌هیئت حسابرسان ارائه. بررسی و تصویب شد و آنگاه بودجه سال‌جاری موردبررسی قرار گرفت.

آئین‌نامه های استخدامی کادر آموزشی و غیرآموزشی بررسی وتصویب شد.

اسامی پذیرفته‌شدگان شبانه دانشگاه ملی

اسامی ۶۰۵ نفر پذیرفته شدگان‌دوره‌های‌شبانه دانشگاه ملی ایران فردا اعلام میشود ششصدو پنج نفری که برای ۱۳ رشته شبانه این دانشگاه پذیرفته شده‌اند روز های‌یک شنبه‌و دوشنبه آینده بایدبرای ثبت نام مراجعه نمایند.

دانشسرای عالی فنی کرمان بهمن‌ماه افتتاح میشود

صبح امروز اولین جلسه هیئت امنای دانشسرای عالی فنی آرشام کرمان باحضور وزیر آموزش و پرورش تشکیل گردید.

در این جلسه پس ازمذاکره پیرامون برنامه ها، آئین‌نامه ها قرار شد دانشسرااز اول بهمن افتتاح شود.

دانشسرایعالی فنی آرشام دارای رشته های برق - الکترونیک - الکتروتکنیک - مکانیک - و راه‌و ساختمان است وظرفیت پذیرش۱۶۰۰ دانشجو را دارد.

قرعه‌کشی دختران‌دیپلمه مشمول قانون خدمات اجتماعی

پیش‌ازظهر امروز قرعه‌کشی دختران‌وزنان دیپلمه‌مشمول قانون خدمات‌اجتماعی زنان در مرکز حشمتیه انجام شد واحتیاجات دولت از میان افراد داوطلب و نیز غایبان سنوات گذشته تامین‌گردید.

دختران و زنانی که امروز معاف شدند می‌توانند برای دریافت اوراق معافیت خود از پانزدهم آذر ماه به بعد، به مراکز چهارگانه ثبت‌نام (همان مرکزی که ثبت نام کردند) مراجعه کنند.

فردا قرعه‌کشی دختران و زنان فوق دیپلم- لیسانسیه وداراندگان مدارک تحصیلی بالاتر انجام میشود.

جشن پلی‌تکنیک

جشن‌فارغ‌التحصیلی‌دانشکده پلی تکنیک تهران در آمفی‌تئاتر این دانشکده با حضور فارغ‌التحصیلان و اولیای آنان برگزار شد و جوائز و دانشنامه های آنان‌توزیع گردید.

آغاز فعالیت مرکز آموزش روستائی

بامداد امروز اولین مرکز آموزش روستائی گرمسار با حضور وزیر تعاون و امور روستا ها و چندتن از وزراء و مقامات رسما کار خود را آغازکرد.

گشایش شورای اجرائی سد های بزرگ

چهل و سومین‌شورای اجرائی کمیسیون سدهای بزرگ صبح دیروز در هتل هیلتون گشایش یافت. در این جلسه گرونر رئیس کمیسیون و مهندس‌کهکشان معاون وزیر نیرو و رئیس کمیته ملی سد های بزرگ صحبت کردند.

کنگره سال جهانی زن

تا چند روز آینده، دوهزار نماینده از ۵۵ کشور، ۳۵ سازمان بین‌المللی، ۱۱ سازمان منطقه‌ای و ۳٤ سازمان ملی در برلن شرقی اجتماع خواهند کرد تا دومین کنگره بزرگ سال جهانی زن را برگزار کنند.

در این اجتماع که نام «کنگره جهانی سال‌بین‌المللی زن» را برخود خواهد داشت، هیاتی نیز از کشور ما بریاست خانم مهنازافخمی‌دبیر کل‌سازمان زنان ایران شرکت خواهد داشت.

ترقی قیمت طلا

امروز نرخ طلا در بورس لندن نسبت به ٤روز قبل هراونس ۵ دلار ترقی کردودر هر انس ۱٤۳ دلار معامله‌شد. دربانکملی‌ایران نیز طلای شمش هر کیلو ۸ هزار ریال ترقی کرد و نرخ‌شمش یک‌کیلوئی‌طلا با عیار۹۹۵ هر کیلو ۳٤۱هزار ریال عرضه شد.

شرفیابی به حضور شاهنشاه

شاهنشاه آریامهر پیش از ظهر امروز دبیر کل‌حزب دمکرات‌مسیحی آلمان‌فدرال رادر کاخ سعدآباد بحضور پذیرفتند در این شرفیابی آقای هویدا نخست‌وزیر و دبیر کل حزب رستاخیزملت ایران‌و سفیر آلمان دردربار شاهنشاهی حضور داشتند.

همچنین شاهنشاه‌آریامهر پیش از ظهر امروز آقای سردنیس‌هیلی‌و زیرخزانه‌داری انگلیس را در کاخ سعدآباد بحضور پذیرفتند، دراین شرفیابی آقای هوشنگ انصاری‌وزیر امور اقتصادی و دارائی و سفیر انگلیس در دربار شاهنشاهی افتخار حضور داشتند.

غبار روبی حرم مطهر حضرت رضا (ع)

پیش از ظهر امروز، طی آئین باشکوهی، غبارروبی ضریح مطهر حضرت ثامن‌الائمه علی‌بن موسی الرضا (ع) باحضور آقای دکتر عبدالعظیم ولیان نیابت‌تولیت عظمی و استاندار خراسان برگزار شد. دراین مراسم پرشکوه که با تلاوت آیاتی از کلام‌اله مجید آغاز شد، آقایان علمای اعلام، مقامات لشگری و کشوری‌وگروهی از مدیران کل شرکت‌داشتند وطبق‌معمول هدایاو نذورات طی‌تشریفات خاصی‌از داخل ضریح مطهر جمع آوری و به خزانه آستان قدس‌رضوی تحویل شد.

وزیر خارجه ایران در بلژیك

عباسعلی خلعتبری وزیر امور خارجه دیروز صبح تهران را بصوب بروکسل ترک کرد. وزیر خارجه ایران بنابدعوت «رنه ون - السلاند» همتای بلژیکی‌اش برای یک دیدار رسمی سه روزه‌باین‌کشور رفته‌است قبل از ترک تهران‌خلعتبری گفت علاوه برگفتگو درباره گسترش روابط دو جانبه ایران و بلژیک وی در بروکسل با مقامات بازار مشترک اروپا نیزمذاکراتی بعمل خواهد آورد.

جشن دربارشاهنشاهی بمناسبت عید فطر

بمناسبت عید سعید فطر مجلس جشن باشکوهی بعداز ظهر دیروز از طرف امور اجتماعی دربار شاهنشاهی در کاخ گلستان برگزار شد.

در این مراسم جمعی از نمایندگان سناو مجلس شورای ملی، گروهی از طبقات مختلف در این جشن مذهبی شرکت نمودند و از طرف آقای‌دکتر باهری معاون کل وزارت دربار شاهنشاهی از حاضران در جشن پذیرائی بعمل آمد.

زلزله در آذربایجان

تبریز- دیشب‌تبریز دوبار لرزید و جمعی از مردم این شهر از ترس زلزله دوباردر خیابان ها اجتماع کردند.

اولین زمین لرزه ساعت ۹و۳۷ دقیقه‌با شدت ٤و۸دهم در ۱۶۰کیلومتری شمال‌شرقی تبریز رخ داد. دومین زلزله ساعت ۱۲و۱۶ دقیقه حومه تبریز را به لرزه دراورد. شدت این زلزله٤ریسر بود.

میانه - اردبیل- زلزله نسبتا شدیدی‌بفاصله پنج دقیقه میانه و اردبیل‌را لرزاند. زلزله میانه ساعت ۲۰ر۹ دقیقه‌دو شنبه شب‌روی‌داد ومردم این شهر باهراس از خانه های خود بیرون ریختند.

خبرنگار ما در اردبیل نیز گزارش‌داد، زلزله‌نسبتا شدیدی ساعت ۳۵ر۹ دقیقه بعد ازظهر دوشنبه منطقه اردبیل رالرزاند وباعث وحشت اهالی شد.

زلزله های میانه و اردبیل تلفات‌جانی‌وخسارت‌جانی‌نداشت

جشن عید فطر

بمناسبت عید سعید فطرمجلس جشن باشکوهی‌روز گذشته‌در انجمن خیریه دکتر سیف‌الدین نبوی‌درجنوب شهر برپا بود که علما در باره عظمت این‌عید سعیدسخنرانی نمودنددرخاتمه سید علی نبوی مبلغ اسلامی در واشنگتن، راجع به مراسم این عید سعید در امریکا برای جوانان سخنرانی نمود.

در بنیاد تسلیح اخلاقی ایران

در جلسه هفتگی بنیادتسلیح اخلاقی ایران که ساعت شش بعد از ظهر فردا در مرکز بنیاد تشکیل میشود، گزارشی در باره کنفرانس های جهانی تسلیح اخلاقی در کاناداو سویس‌که‌اخیرا پایان یافت، باطلاع حضار میرسد.

دریافت نشان

آقای صوفی فرماندار تهران بپاس ابراز لیاقت بدریافت نشان پاس مفتخر شد.

مدیرعامل کشت وصنعت بجرم گرانفروشی محکوم‌شد

مدیر عامل شرکت کشت و صنعت جلیرفت به جرم گران‌فروشی « رب گوجه فرنگی» به پرداخت ۱۰۰ هزار ریال جزای نقدی محکوم شد.

حکم محکومیت‌حائری زاده - مدیر عامل شرکت کشت و صنعت جیرفت - در شعبه ۶۰ دادگاه سیار مبارزه با گران فروشی - به تصدی آقای حسین خواجه نوری- صادر شد.

● در این دادگاه همچنین رائین‌پور مدیر کافه شهرزاد واقع در خیابان وصال‌شیرازی روبروی پمپ بنزین شاهرضا که نوشابه را ۲۰ ریال‌فروخته بود به پرداخت ۳۰ هزارریال جزای نقدی محکوم شد.

همچنین محمودکردی مدیر عامل شرکت « ادکا» واقع در خیابان سپهبد زاهدی که‌وارد کننده عمده لوازم تحریر است به اتهام‌گرانفروشی‌به پرداخت ۳۰ هزار ریال، سیف‌الدعاطفی صاحب بوفه‌وتریا سینما گلدن سیتی به اتهام کم فروشی به پرداخت ۱۰ هزار ریال‌وکمال مهاجری‌صاحب نمایشگاه‌اتومبیل کمال واقع در عباس آباد به اتهام عدم نصب برچسب به پرداخت ۱۰ هزار ریال جزای نقدی محکوم شدند.

در این دادگاه ناصر هندی زاده صاحب فروشگاه کیف و کفش شارل واقع در پهلوی‌به اتهام عدم‌ارائه‌فاکتوربه ۸ هزار ریال، عزت کلیمی آجدان‌پور پارچه فروش پهلوی به اتهام نصب برچسب زائد به ۱۰هزار ریال، روبرت استورم‌صاحب نمایشگاه ایران‌واقع درشاهرضا پهلوی به پرداخت ۲۰ هزار ریال و دو لبنیات فروش و یک خواربار فروش به اتهام تخلفات مختلف به پرداخت ۱۰ تا ۲۰ هزار ریال جزای نقدی محکوم شدند.

در دادگاه شعبه ۶۲ نظام صنفی دادگستری - بریاست آقای احمد شهیدی - هوشنگ پناهی مدیر سوپرنیس سلطنت آباد، احتشامیه به پرداخت۳۰ هزار ریال جزای نقدی محکوم شد.

تبعید شدند

در ادامه مبارزه پیگیر با گران فروشی و احتکار در شهرستان ها، دیروز گروهی به مجازات رسیدند.

کمیسیون امنیت اجتماعی ساری‌خلیل‌پزشکی رئیس‌اتحادیه صنف دوزندگان را به جرم اخلال در کار مبارزه باگران فروشی به شش ماه اقامت اجباری درآباده‌و مهدی‌شهبازی عضو هیئت‌مدیره صنف‌دوزندگان را به چهار ماه اقامت اجباری در شهرضا محکوم‌کرد.

همچنین جلال آریا، عین‌اله مقیمی، شعبان پور عرب (خواربارفروش) ولی‌اله مرحمتی (نانوا) و اسماعیل کارگشا (نانوا) به اتهام گران فروشی هر یک به ۳ ماه زندان‌محکوم شدند.

در شوش دانیال عبدالعلی خیاطان خرازی فروش به‌جرم گران فروشی ده هزار ریال جریمه شد و مغازه‌او تعطیل گردید.

همچنین عباس امیری، سید موسی سرخه، سعید صیاد دهان (میوه فروش) محسن میری(خواربارفروش) عبدالرحیم ناصر (گچ فروش) میرزا حسین خلیل‌زاده(خیاط) وحاج طاهر رشیدیان(بزاز) بجرم تخلف از قانون نظام صنفی به پرداخت جریمه های سنگین محکوم شدند.

در برخورد ۲ اتومبیل در راه فرح‌آباد ساری

۳نفر کشته شدند

ساری - خبرنگار اطلاعات: برخورد دو اتومبیل در راه فرح‌آباد ساری، سه نفر را به کشتن داد و ده نفر دراین حادثه بسختی آسیب دیدند.

دو نفر از کشته شدگان ناهید آئینی و مسعود پیرزاده بودند و هویت سومین قربانی، هنوز روشن نیست.

اتومبیل ژیان ۲۸۸۸۷ ـ ساری برانندگی اسدالله پیرزاده از فرح‌آباد به ساری میرفت که به علت انحراف بچپ، ازمسیر خود منحرف شد و با اتومبیل شاهین ۲٤۱۷۵ - ساری به رانندگی ابراهیم رضایی کلانتری که از سوی مقابل درحرکت بود، برخورد کرد.

بهزاد پیرزاده، آئینه حسین‌زاده، سید عسکر پیرزاده، اولیاء حسین‌زاده و عبدالله حاجگل عده‌ای از مجروحین حادثه هستند که‌در بیمارستان «پهلوی»ساری بستری شده‌اند.

پیکان، پس از انحراف از جاده ۲ نفر را کشت

بروجرد- خبرنگار اطلاعات: اتومبیلی در سه‌راهی بروجرد- اراک- خرم آباد پس ازانحراف از جاده ،۲ مسافر را که منتظر اتوبوس بودند زیر گرفت و کشت.

اتومبیل پیکان ٤۷۹۷۲ - آبادان‌برانندگی مهندس هوشنگ هنرمندی که از آبادان عازم تهران‌بود در سه راهی واقع در ۸ کیلو متری بروجرد پس از انحراف از جاده ۲ مسافر راکه در انتظار اتوبوس بودند زیر گرفت و کشت.

در حادثه رانندگی جاده اصفهان - اردکان

افسر سپاهی و دانشجوی دانشگاه اصفهان کشته شدند

اردکان یزد - خبرنگاراطلاعات: در برخورد یک پیکان با تانکر نفتکش در جاده اصفهان - اردکان یزد افسر سپاهی‌ترویج و یکی از دانشجویان دانشگاه اصفهان کشته و دو نفر دیگر بشدت مجروح شدند.

پیکان ٥٤۳۳٦ تهران ـ ص برانندگی محمد یحیی‌زاده‌یزدی (ستوان دوم سپاه ترویج و آبادانی) که از اصفهان عازم اردکان بود در ۵۹ کیلو متری این شهر با تانکر ۱٦٤۹۷ - اصفهان که از سمت مقابل حرکت میکرد بشدت تصادف کرد.

راننده ۲۵ ساله پیکان و محمدعلی آقایی دانشجوی ۲۰ ساله دانشگاه اصفهان درمحل حادثه کشته‌شدند و محمدحسین عطاری‌واحمداقبالی دوسرنشین دیگر پیکان که جراحات سختی برداشته بودند در بیمارستان شیرو خورشید سرخ اردکان بستری شدند.

حادثه بعلت خواب آلودبودن راننده پیکان رخ داد.

فورد: هرگز سیگار ماری‌جوانا نکشیده‌ام

ناکس‌ویل‌ـ‌تنسی‌ـ‌آسوشیتدپرس- برزیدنت فورد دیروز گفت که وی هرگز ماری جوانا استعمال نکرده است اما بیانات صریح و صادقانه پسر۲۳ ساله‌اش «چک» رادر این مورد تحسین میکند.

برزیدنت فورد این اظهار نظر رادرپاسخ خبرنگارانی بر زبان آورد کـه‌می‌خواستند واکنش اورادربرابر این اظهارات‌بسرش بدانند که ضمن مصاحبه‌یی در پورتلند اورگون گفته بود: «من پیش از این ها ماری جوانا استعمال کرده‌ام و گمان نمی کنم که نسبت به سایر مخدرها جنبه استثنائی داشته باشد بلکه عقیده دارم‌که‌قانون باید ماری جوانارا درردیف مسکراتی چون شرابو آبجو بگذارد.

بیروت موشک باران‌شد

بیروت - خبر گزاری‌فرانسه- محله‌اشرفیه در مشرق بیروت که‌زیر کنترل فالانژیست هاقرار دارد از ساعت چهار و نیم بامداد امروز زیر بارانی از موشک قرار گرفته است. کلیه ساکنان این منطقه که اکثریت آنها مسیحی‌هستند از سحرگاه امروز به پناهگاههای زیر زمینی پناهنده شده اند و مردان مسلح درحالیکه محله اشرفیه بوسیله موشک درهم کوبیده میشود در خیابانها ظاهر شده و عده زیادی از آنها بوسیله اتومبیل بسرعت به‌سوی «خطوط‌جبهه»حرکت میکنند.

فالانژیستها از ساعت هفت و نیم‌بامداد بتلافی‌موشک باران محله اشرفیه منطقه «قرنطینه» و همچنین‌برای نخستین بار محله «بستا»را زیر آتش‌سلاح های سنگین گرفته‌اند.

جانشین مائو

هنك‌كنك - خبرگزاری‌فرانسه - روزنامه «تین-تین‌یات‌پو» چاپ هنك‌كنك از قول مسافرانی که به تازگی از جمهوری خلق‌چین وارد این منطقه شده‌اند نوشت که پرزیدنت مائوتسه تونك، (تنك هسیائوپینك) معاون‌اول‌نخست‌وزیر چین را بجانشینی‌خودتعیین کرده است.

روزنامه هنك‌كنگی اضافه‌کرده است که کمیته مرکزی حزب کمونیست چنین ضمن‌بخشنامه‌ای این تصمیم را باطلاع کلیه کادر های حزبی رسانیده است.

نیروهای سوریه در خطوط جولان موضع گرفتند

تل‌آویو - خبرگزاری‌فرانسه- خبرنگاران نظامی اسرائیل گزارش دادند به واحد های سوریه که در مرز های سوریه و عراق مستقرشده بوددستور داده شده است در اطراف دمشق ودرخطوط جبهه‌جولان موضع بگیرند.

گزارش های‌قبلی حاکی‌بود که سوریه‌ای ها به مردم‌دهکده های نزدیک به خط جبهه دستور داده‌اند که هرچه‌زودتر این مناطق را ترک گویند. از سوی دیگر سوریه‌ای ها به سرعت‌استحکامات نظامی‌خودرا در جولان تقویت کرده و در مواضع جدیدی مستقر می شوند.

اطلاعات ونیازمندیهای فوری شما

چهارشنبه شانزدهم مهرماه ۱۳۵٤
دوم شوال ۱۳۹۵ - هشتم اکتبر ۱۹۷۵

تلفنهای ضروری

تصادفات راهنمایی ورانندگی: ۲۳۳۳۳۳
ستاد مبارزه‌با گرانفروشی: ۸۲۹٦۱۳ و ۷-۸۲۲۰٦۱
بیمه ایران (۲٤ ساعته): ۳۰٤۰۲٦
کمیته ملی‌حمایت از مصرف کننده: ۸۵٤۷٤۷ و ۸۵٤۸٤۸
اطلاعات فرودگاه: ٤۳۰۱٤
هواپیمائی ملی، پرواز های ورودی ٦٦۵۸۵۱
هواپیمائی ملی، پرواز های خروجی ٤۳۰۱۳- ٤٤۰۱٤
آتش نشانی تهران: ٤٤٤٤٤
آتش نشانی شمیران: ۸۷۷۷۷۲-۸۷۷۷۷۱
آمبولانس تهران: ۳۰٤۰۵۰ و ۳۹۳٦٦٦
مرکز اورژانس: ٦٦۹۹۹۱ و ٦٦۹۹۲۱

ساعات شرعی

استخراج دکتر ریاضی کرمانی

اذان مغرب	ساعت ۵و ۵۷ دقیقه
اذان صبح (فردا)	ساعت ٤ و۳۵ دقیقه
طلوع آفتاب (فردا)	ساعت ٦ و ۳ دقیقه
ظهرشرعی (فردا)	ساعت ۱۱و۵۳ دقیقه
اذان مغرب (فردا)	ساعت ۵و ۵۸دقیقه

نرخ ارز

یک دلار آمریکا ٤۰ر٦۹ ریال‌یکلیره انگلیس۱۵ر۱٤۲ ریال یک مارک آلمان غربی ۹۰ر۲٦ ریال یک فرانک سوئیس ۹۵ر۲۵ ریال یک فرانک فرانسه ۷۵ر۱۵ ریال یکصدفرانک بلژیک۵۰ر۱۷۹ ریال یکصد لیر استرالیا ۳۰ر۱۰ ریال یکصد ین‌ژاپن ۱۵ر۲۳ ریال یک ریال سعودی ۲۵ر۱۹ ریال یک دینار عراق ۱۹۷ ریال

آسمان

هوای تهران صاف دربعضی ساعات همراه با لکه های‌ابر و غبار آلود. هوای کرانه های دریای مازندران کمی تاقسمتی ابری- هوای‌استانهای‌آذربایجان صاف تا کمی ابری‌هوای بقیه نقاط کشور صاف خواهدبود.

گرمترین روز را در ۲٤ ساعت گذشته ایرانشهر با حداکثر ٤۰ درجه و سردترین شب را سقز و همدان - شهر کرد با حداقل ۱ درجه بالای صفر داشته‌اند

حداکثر تهران۲۷ و حداقل‌آن ۱۱ بوده است.

نرخ مسکوکات

ربع پهلوی ۷۵۰ ریال. نیم پهلوی ۱٤۵۰ ریال. یک پهلوی ۲۸۰۰ ریال. دوونیم پهلوی ۷۰۰۰ ریال. پنج پهلوی ۱٤ هزار ریال.

میزگرد بررسی لایحه نهائی قانون استخدام کشوری

کارمندی که از ماموریت اداری باز میگردد نباید آماده بخدمت شود

نیمی از کارمندان دولت از قانون استخدام کشوری مستثنی شده‌اند

کارمندان پیمانی درحکم صیغه‌های شرعی دولت هستند!

قانون استخدام یک ایستگاه موقت است

لایحه نهائی قانون استخدام کشوری که در ۲۳ اردیبهشت ماه سال جاری برای تصویب تقدیم مجلسین شد، اینک آماده بررسی در کمیسیون امور استخدام و سازمانهای اداری مجلس شورایملی است.

قانون استخدام کشوری برای اولین‌بار در سال ۱۳۴۵ تهیه شد و در ۳۱ خرداد ماه همان سال دولت آن را برای تصویب تقدیم مجلسین کرد.

قانون استخدام کشوری در سال‌های ۱۳۴۶ تا ۱۳۵۳ با پنج اصلاحیه تغییراتی در جهت از بین بردن مشکلاتی که در جریان اجرای آن مشاهده شده بود، پیدا کرد.

لایحه نهائی قانون استخدام کشوری که میتوان آن را اصلاحیه ششم این قانون نیز دانست درمقایسه باسایر اصلاحیه‌ها، با اندیشه مترقی‌تر و پیشرفته‌تری به مسائل اداری و استخدامی نگریسته است و در آن بسیاری از مشکلات قانون فعلی استخدام برطرف شده است.

از آنجا که برای اولین‌بار اطلاعات بطور اختصاصی متن کامل لایحه نهائی قانون استخدام کشوری را در روزنامه مورخ ۷ خرداد ماه سال ۱۳۵۴ چاپ کرد، از آن تاریخ به بعد گروه کثیری از کارمندان دولت با ارسال نامه، تلفن و یا مراجعه حضوری خواستار بحث و گفتگو و اظهار نظر دراین زمینه در روزنامه اطلاعات شدند، و بعلت آنکه این بحث‌ها و گفتگوها راهگشائی است برای آنان که باید این مهم را در مجلسین تصویب کنند اولین میزگرد از سری میزگردهای بررسی لایحه نهائی قانون استخدام کشوری با شرکت نمایندگان کارمندان دولت در وزارتخانه‌ها و سازمانهای دولتی در اطلاعات تشکیل شد و آنچه که در زیر می‌آید حاصل گفتگوهای همین عده در این میزگرد است.

بحث و گفتگو دراین‌باره چند روز ادامه خواهد یافت و بهمین علت کارمندان دولت در تهران و شهرستانها فرصت دارند نظریات اصلاحی خود را برای چاپ در روزنامه بفرستند.

در ماده ۲ لایحه نهائی قانون استخدام کشوری، وزارتخانه‌ها و سازمان های دولتی مستثنی شده از این قانون استخدام مشخص شده‌اند. با مقایسه دستگاههای دولتی مستثنی شده در لایحه نهائی و دستگاههای دولتی که در ابتدای تهیه قانون استخدام کشوری از این قانون مستثنی شده‌اند، معلوم میشود در فاصله زمانی که از تهیه قانون استخدام کشوری تاروز تقدیم لایحه نهائی آن به مجلسین میگذرد بجای اینکه از تعداد سازمانهای مستثنی شده از قانون کم شده باشد، افزوده شده است، بطوریکه درلایحه نهائی قانون استخدام حدود یک دوم از کارمندان دولت از این قانون مستثنی شده‌اند. درحالیکه اصولا یکی از هدف های مهم و اساسی قانون جدید استخدام باید ایجاد وحدت، یکپارچگی و رفع تبعیض در بین کارکنان دولت باشد.

مستثنی شدن تعداد زیادی از سازمانها، موسسات و شرکت های دولتی ازقانون استخدام کشوری سبب از بین رفتن یکپارچگی امور اداری و استخدامی و بوجود آمدن بی‌نظمی در زمینه مسائل اداری و استخدامی شده است، و با اختیاراتیکه به بعضی ازدستگاه های دولتی مستثنی شده داده‌اند، این دستگاهها با برقراری حقوق و مزایا در سطح بالا، خلا و فاصله بسیاری از نظردریافتن کارکنان خود با کارکنان سایر دستگاه های دولتی بوجودآورده‌اند، تردیدی نیست که برخی از دستگاههای دولتی با توجه به وظایفی که دارند، لازم است که دارای مقررات استخدامی ویژه‌ای باشند ولی در هرحال باید کوشش شودکه‌با جامع‌تر کردن قانون استخدام ازتعداد مستثنیات قانون استخدام کشوری بتدریج کاسته شود، نه اینکه طبق تبصره یک ماده ۲، از قانون استخدام بصورت یک ایستگاه موقت استفاده شود و درهر مورد که قانونی برای تعیین تکلیف دستگاههای مستثنی شده از قانون وجود ندارد از قانون استخدام استفاده کنند و سپس با تهیه مقررات خاص خود از شمول قانون استخدام کشوری برکنارشوند.

صیغه وعقدی

در ماده ٤ لایحه نهائی قانون که به مشخص کردن انواع استخدام دولتی اختصاص یافته و قیدشده‌است‌که: «مستخدمین وزارتخانه‌ها و موسسات دولتی مشمول این قانون از دونوع خارج نخواهند بود رسمی و پیمانی» در ماده ٥ قانون، شرایط مستخدم رسمی تشریح شد. ولی درمورد کارمند پیمانی موضوع مسکوت مانده است و فقط در ماده ٦، قید شده که: مستخدم پیمانی‌کسی است که بموجب قراردادبرای تصدی پست موقت و به مدت معین استخدام میشود.

اگر بخواهیم‌وضع کارمندان پیمانی را تشریح کنیم بایدگفت که اینها در حقیقت همان‌صیغه های شرعی هستند که برای مدتی معین بکار گرفته میشوند و پس از اتمام مدت ودریافت مبلغی معین کنار گذارده می‌شوند.

با توجه به اینکه این قبیل از کارمندان دولت بعلت عدم تامین کافی نمیتوانند بادلگرمی و اطمینان خاطر به انجام وظایف محوله اقدام کنند، بهتر آنستکه برای کارمندان پیمانی بغیر از بازنشستگی در لایحه نهائی بیمه بیکاری نیز در نظر گرفته شود، و با اضافه کردن تبصره‌ای بشرح زیر بماده ٦ این نقیصه‌برطرف شود.

تبصره پیشنهادی: مستخدمین پیمانی با پرداخت ماهیانه ۸٫۵ درصد به عنوان کسور بازنشستگی از مزایای بازنشستگی و وظیفه براساس موازین قانونی کارمندان‌رسمی برخوردار میشوند ودردوران بیکاری از مقررات بیمه بیکاری برخوردار خواهند شد.

در بندهای مختلف ماده ۱٤ لایحه نهائی قانون استخدام ماموریت کارمندان تعریف شده و در تبصره یک این ماده هم آمده است:

درصورت اعلام عدم احتیاج به وجود این مستخدمین مامور و نبودن پست ثابت سازمانی در وزارتخانه یا موسسه دولتی‌متبوع، مستخدم بحال آماده بخدمت درخواهد آمد.

بدین ترتیب کارمندی که فقط وظیفه محوله را انجام میدهد، بدون‌آنکه‌مرتکب‌خلافی شده باشد بحال آماده بخدمت درمی‌آید.

لایحه نهائی قانون‌استخدام کشوری باید از هرگونه‌تزلزل در وضع معیشت و زندگی کارمند آنهم در شرایطی که مرتکب خلاف وقصوری نمی‌شود مخالفت کند، زیرا آماده بخدمت شدن کارمند همراه‌با قطع قسمتی از حقوق و کلیه مزایای او است، بهمین‌دلیل آماده بخدمت شدن باید صرفا در اختیار و بنا به تقاضای غیر اجباری کارمند صورت گیرد، والا درموردیکه کارمند درامور مربوط نهایت‌صمیمیت و کوشش رادارد، باحوادثی دنباله همین موضوع تاکید شده است که: افرادی که در طی یا در پایان دوره‌آزمایشی صالح برای ابقاء در خدمت موردنظر تشخیص داده‌نشوند بدون هیچگونه تعهد حکم برکناری آنان‌ازطرف‌وزارتخانه یا موسسه استخدام‌کننده‌صادر میشود.

هر داوطلب استخدام دولتی پس از موفقیت در مسابقه ورودی، از لحاظ علمی و دارابودن معلومات کافی شایستگی خود راثابت ومدلل داشته است، و از لحاظ صلاحیت نیز با ارائه گواهی عدم سوء پیشینه و گواهی بهداری مبنی بر سلامت مزاج و دارابودن استعداد جسمانی کار و همچنین عدم اعتیاد، استخدام‌وی بلامانع تشخیص داده شده است، ولی پس‌از موفقیت داوطلب در مسابقه استخدامی و ارائه مدارک فوق‌الذکرمعلوم‌نیست طی‌دوره آزمایشی بچه منظور است؟ داوطلبی که پس از سالها تحصیل‌و گذشتن ازهفت‌خوان مسابقه وتهیه مدارک رنگارنگ بخدمت پذیرفته میشود، بیکار کردن او چه مجوز و دلیلی میتواند داشته باشد؟ که پس از ٦ ماه تا دو سال‌سرگردانی و بلاتکلیفی در دوران خدمت آزمایشی با تکیه برعدم لیاقت و کاردانی و علاقه از کار برکنار و دوباره خودرا برای طی هفت‌خوان‌مجدد آماده‌کند و تازه براساس ماده ۲٤همین لایحه، کسانیکه پس ازطی دوره آزمایشی به‌خدمت‌پذیرفته نمی‌شوند تا یکسال از تاریخ برکناری حق شرکت مجددرر امتحانات یا مسابقات ورودی استخدام رسمی برای همان شغل را نخواهند داشت.

وجوداینگونه ضوابط باعث یاس و بدبینی در جوانان در بدو ورود بخدمت‌آنان‌خواهد شد، زیرا که در حقیقت‌مقررات ماده ۲۳ که میگوید:

افرادی که در طی یا پایان دوره آزمایشی صالح برای ابقاء در خدمت مورد نظر تشخیص داده نشوند بدون هیچگونه تعهد حکم برکناری آنان صادرمیشود، نمی‌تواند مورد و ماخذ و مبنائی‌داشته باشد، چه اگر داوطلب صالح نبود، مدارک وجود صلاحیت از طرف مقامات ذیربط برای او صادر نمی‌شد و موضوع خودبخود منتفی‌بود. درنتیجه طی دوره آزمایشی در بدو استخدام موردومفهومی‌ندارد و بهتر است که تاکید بدوره آزمایشی از مواد ۲۰ تا ۲٤ لایحه نهائی قانون استخدام کشوری‌حذف‌شود، وداوطلب پس‌ازموفقیت درمسابقه‌ورودی و ارائه مدارک‌لازم صلاحیتش محرز تشخیص داده شود و باستخدام پذیرفته شود، و درصورتیکه در طی دوران خدمت در انجام وظایف‌محوله قصور و تخلفی مرتکب شد، طبق موازین قانونی به دادگاه اداری و یاسایر مراجع ذیصلاحیت جلب و به تخلف او رسیدگی و با وی طبق قانون عمل شود.

ماده ۲۷

در ماده ۲۷ قانون جدید که عینا نقل میشود ذکر شده است: در صورت ضرورت میتوان مستخدم رسمی را به پست‌هائیکه مشاغل مربوط به آنها در رشته مربوط مستخدم قرار ندارد با داشتن شرایط لازم‌منصوب کرد، ولی‌مستخدم میتواند از قبول آن‌خودداری کند که در اینصورت آماده بخدمت می‌شود، درصورتیکه تغییر رسته‌مستلزم‌ارتقاء نباشد مستخدم از حقوق قبلی یا حداقل حقوق گروه جدید، هر کدام بیشتر باشد، استفاده خواهد نمود. قسمت اخیراین ماده از قانون مبهم و دارای تضاد علنی و آشکاری است، چه اگر تغییر رسته مستلزم ارتقاءنباشد، دراینصورت گروه کارمند تغییر نخواهد کرد و درنتیجه عبارت «هرکدام بیشتر باشد» موردو مفهومی‌نخواهد داشت، و اگر صحبت ازگروه جدید میشود پس عبارت «مستلزم ارتقاء نباشد» مورد پیدا نخواهد کرد و این‌تغییر گروه یا ارتقاء یاتنزل گروه خواهد بود، مگر آنکه برای هر دسته جدول یا جداول حقوقی متفاوت با گروههای اختصاصی در نظرگرفته شود که این خود فصل جدیدی از اختلاف را بوجود خواهد آورد، درنتیجه بهتر همانست که کلیه رسته‌ها و رشته‌های شغلی طرح طبقه‌بندی مشاغل از یک جدول حقوقی ثابت استفاده نماید و مزایای کارمندان با توجه به اهمیت وظایف و مسئولیت‌های شغلشان تغییر کند، نه حقوقشان.

با رعایت مطالب فوق دیگر در تغییر رسته کارمند اختلاف حقوقی بوجود نخواهد آمد وهنگام تغییرشغل فقط اختلاف مزایا مستلزم رضایت کارمند خواهد بود و در صورت‌عدم رضایت کارمند برای تصدی پست پائین‌تر، بهتر آنستکه برای رفع ضرورت موجود، استخدام جدید بعمل آید، نه اینکه کارمندی‌را که مایل‌نیست درشغل‌پائین‌تر و در رسته‌ای که با اطلاعات و ذوق او منطبق نیست مشغول‌بکارشود، آماده بخدمت اعلام کنیم.

شرکت‌کنندگان در میزگرد بررسی لایحه نهائی قانون استخدام کشوری روزنامه اطلاعات عبارتند از آقایان: حسن تهرانچی (کارمندوزارت کار و امور اجتماعی)، غلامرضا صاحبقلم (کارمند بازنشسته وزارت‌کشاورزی و منابع طبیعی)، علی اشرف غفارپور (کارمند وزارت کارو اموراجتماعی)، علی‌اکبرناظمی (کارمند دانشگاه تهران)، محمد حسن‌حائری‌نیا (کارمند وزارت کار و امور اجتماعی)، محمد حسین صیادی‌نژاد (کارمند بازنشسته وزارت بهداری)، پرویز صدیق (کارمند شرکت دخانیات‌ایران)، محمد محسنی (کارمند وزارت کار و امور اجتماعی)، عبدالحسین‌حشمتی (دبیر بازنشسته وزارت‌آموزش و پرورش)، محمدعلی نگهدار تهرانی (کارمند وزارت کار و امور اجتماعی) و خانم ربابه پورهادی (کارمند وزارت کار و امور اجتماعی).

معرفی شرکت کنندگان درمیزگرد

مقررات استخدامی از آغاز تاامروز

اولین تحولی که در رابطه استخدامی افراد با دولت در ایران بوجود آمد تصویب قانون وظایف در سال ۱۳۲٦ قمری بود.

سپس بعد از مذاکرات و مطالعات زیاد در دستگاه‌دولت و استخدام متخصصان‌اداری و مالی کشورهای پیشرفته از این لحاظ، اولین لایحه استخدام کشوری تدوین و برای تصویب تقدیم مجلس شورایملی شد. این لایحه که‌براساس اصول‌استخدامی کشورهای مترقی جهان آن زمان تهیه شده بود سرانجام بعد از مذاکرات و بحث‌های گرم نمایندگان مجلس شورایملی درباره آن در جلسه ۲۲ قوس سال ۱۳۰۱ به‌تصویب مجلس شورایملی رسید، این لایحه مشتمل بر پنج فصل و هفتاد وچهار ماده بود. درهمان سالهای اول‌اجرای قانون سال ۱۳۰۱، نیازبه تغییراتی در آن احساس شد و در ۲۷ بهمن ماه سال ۱۳۰۵ قانون اجازه اصلاح قوانین اصول تشکیلات و محاکمات و استخدام عدلیه تصویب شد.

در سال ۱۳۰۷ قوانینی در زمینه اصلاح مقررات استخدامی قضات گذشت و در سال ۱۳۰۸ قانون اصلاح ماده ٤۳ قانون استخدام سال ۱۳۰۱ در مورد شرایط بازنشستگی تصویب شد.

سرانجام بعد از بحث‌های زیادی که در مورد رفع نواقص و عیوب قانون استخدام کشوری بعمل آمد قانون اصلاح قسمتی از مواد قانون استخدام کشوری در تاریخ ۲۹ شهریور ۱۳۱۱ شمسی به تصویب رسید که ازلحاظ اهمیت موضوع و اینکه اولین‌اصلاح عمومی است که در قانون ۱۳۰۱ به عمل‌آمده و نشان‌دهنده مشکلات استخدامی زمان خود و راه‌حل‌های آن بود، اهمیت زیادی داشت.

در سالهای بعد قانون استخدام تغییراتی دیگری کرد و عاقبت در ۱٦ آبان ماه ۱۳۱٦ قانون تقسیمات جدید کشور به تصویب رسید که طبق ماده ۲٤ آن به وزارت کشور اجازه داده‌شد که هریک ازمستخدمین آن‌وزارتخانه را که مقتضی باشد بازنشسته کند.

تحولاتی که در این دوره یعنی از ۱۳۰۱ تا ۱۳۲۰ انجام گرفته است غالبا ناظر بر مقررات بازنشستگی و تکمیل قسمت‌های‌نارسای قانون استخدام ۱۳۰۱ بوده است. پس از تغییرات مختلف در قانون استخدام سرانجام بعدازسالها انتظارلایحه جدیداستخدام‌کشوری درسال ۱۳٤۲ تقدیم قوه مقننه شد و پس از ماه‌ها بحث و تبادل‌افکار در ۲٤ آذرماه۱۳٤۳ به‌دولت اجازه داده شد که لایحه استخدام کشوری را به مجلس شورایملی تقدیم شده پس از تصویب کمیسیون خاص مشترک مجلسین به‌موقع اجرا بگذارد.

در ۲۱ر۳ر۱۳٤٥ با تصویب ماده ۱٤۹ قانون استخدام پیش‌بینی شد که‌دولت میتواند از تاریخ تصویب این قانون ظرف ۳ سال اصلاحاتی را که ضمن اجرای قانون ضروری تشخیص داده میشود انجام دهد.

چون ظرف ۳سال اجرای قانون‌استخدام کشوری دوبار اصلاحاتی در آن بعمل آمده بود و باز هم اصلاحاتی لازم داشت ماده واحده دیگری برای تمدید مهلت مقرر درماده ۱٤۹ در تاریخ ۲۱ر۲ر۱۳٤۹ به تصویب‌رسید و به این ترتیب آخرین مهلت برای تقدیم‌لایحه نهائی استخدام کشوری ۲۱ر۲ر۱۳٥٤ تعیین گردید.

عاقبت لایحه نهائی با دوروز تاخیرنسبت به‌تاریخ تعیین‌شده در ۱۰ فصل و ۱٤۰ ماده برای تصویب تقدیم مجلسین شد.

ازقبیل ماموریت که‌آن‌نیز بنابر مقتضیات دستگاههای اداری صورت گرفته‌واز حیطه‌اختیار کارمند خارج است، نباید متضمن هیچ نوع محدودیت‌و محرومیت برای او باشد. با توجه به دلایل ذکر شده بهتر است که تبصره یک ماده ۱٤ لایحه نهائی بطور کلی حذف و تا پیداشدن محل خالی‌برای کارمندی که به ماموریت‌رفته و بازگشته‌است دوسوم‌حقوق و مزایای او پرداخت شود، تا در آینده جلوی تبعیضات و خورده حسابهای خصوصی وتهدید کارمند به‌آماده‌بخدمت کردن ازبین رفته و مفهوم عدالت اداری و اجتماعی‌تحقق بیشتری پیدا کند.

دوره آزمایشی

درماده ۱۲۰ این لایحه قید شده‌است: داوطلبان استخدام که در امتحان مسابقه ورودی استخدام رسمی قبول شده‌اند قبل از ورود بخدمت رسمی یک دوره آزمایشی را طی خواهند کرد.

در ماده ۲۱ نیز گفته شده است: مدت خدمت آزمایشی داوطلبان ورود باستخدام رسمی توسط وزارتخانه یا موسسه استخدام کننده تعیین میشود، ولی‌درهیچ مورد از ٦ ماه کمتر و ازدو سال‌بیشتر نخواهد بود.

در ماده ۲۳ لایحه نهائی در

استخدام مصحح

موسسه اطلاعات بچندنفر مصحح ورزیده و باسابقه‌نیازمنداست داوطلبین میتوانندبرای‌اطلاع از شرایط استخدام‌به کارگزینی‌موسسه اطلاعات واقع در میدان سپه اول خیابان خیام ساختمان روزنامه اطلاعات مراجعه نمایند.

لغو قرارداد با داروخانه دکتر شهیری واقع در خیابان سبلان

چون داروخانه‌یاد شده برخلاف تعهد خود با این سازمان (تعویض داروی تجویز شده در دفترچه‌درمانی با وسایل و مواد زیبائی) عمل نموده لذا از این تاریخ از لیست داروخانه های همکار این سازمان حذف گردید.

م‌الف ۱٤٤۰۷

سازمان خدمات درمانی نیروهای مسلح شاهنشاهی

آگهی مناقصه شماره ۱٤ نوبت اول

یکان هوائی بوشهر ۹قلم خواربار و فاسد شدنی موردنیاز سالیانه خود را ازطریق‌مناقصه خریداری می نماید مدت تحویل اجناس مورد مناقصه از تاریخ عقدقرارداد یکسال تمام شمسی خواهد بود ضمنا به برنده مناقصه هیچگونه‌پیش پرداختی داده نخواهدشد.

پیشنهاد دهندگان می توانند با مراجعه به یکان هوائی بوشهرو دریافت برگ شرایط و مشخصات پیشنهادات خودرابرطبق مفاد مندرج دربرگ شرایط تنظیم نموده و تا ساعت ۹ صبح روز ۲۳ر۷ر۱۳٥٤ به‌یکان هوائی بوشهرتسلیم ورسید دریافت دارند.پیشنهادات واصله‌درساعت ۱۰ صبح روز ۲۳ر۷ر۱۳٥٤ درحضور کمیسیون مناقصه باز وقرائت خواهدشد حضور پیشنهاد دهندگان یانماینده آنها درکمیسیون آزاد خواهد بود.

یکان هوائی بوشهر

شرکت ملی گاز ایران

قابل توجه مصرف‌کنندگان گاز مایع

اطلاع از روش صحیح استفاده‌از گاز مایع افراد را از حوادث و خطرات ناشی از انفجار و آتش‌سوزی محفوظ میدارد. بدین وسیله‌اکیدا توصیه میگردد به نکات ایمنی زیر دقیقا توجه و مراعات فرمائید.

۱ـ سیلندر محتوی گاز مایع را فقط از شرکتی که مشترک آن می‌باشید تحویل گرفته و ازدریافت سیلندر از فروشگاه ها و افراد غیرمجاز خودداری فرمائید.

۲ـ بمنظور حفظ سلامت خانواده و اموال‌خود توجه داشته باشید که تعویض سیلندر پر باخالی همیشه باید توسط کارکنان توزیع شرکتی‌که مشترک آن می‌باشید انجام گیرد.

۳ـ برای حصول اطمینان از عدم نشت‌گاز ازکارکنان توزیع بخواهید که پس از نصب سیلندر به دستگاه گازسوز از اتصالات مربوطه باکف صابون آزمایش بعمل آورند.
(بکار بردن کبریت برای این منظورخطرناک و مطلقا ممنوع است).

٤ـ سیلندر های گازمایع باظرفیت ۱۳ کیلو. گرم ببالا بایستی حتما در خارج از ساختمان نصب گردد. برای‌ایمنی بیشتر از شرکت توزیع‌کننده خود بخواهید که سیلندر های باظرفیت بیشتر رانیز در صورت امکان در خارج ازساختمان درهوای آزاد نصب واز آنجا بوسیله لوله مسی به وسائل گازسوز متصل نمایند.

٥ـ برای پیشگیری از وقفه در امر گازرسانی توصیه میگردد سیلندر دیگری بعنوان ذخیره تهیه فرمایند. شرکت های توزیع کننده‌گاز مکلفند که سیلندر هارا بوسیله لوله رابط به دستگاه گازسوز متصل نمایند. از شرکت‌توزیع کننده خود بخواهید که این سیستم را اجراء نمایند.

٦ـ از قراردادن سیلندر گاز مایع ووسائل‌گاز درمحل هائی که پائین‌تر از سطح زمین بوده وفاقد راه نفوذ هوا بخارج و تهویه میباشد‌خودداری فرمائید.

۷ـ لوله رابط باید بوسیله بست فلزی به‌گاز سوز ـ رگولاتور وباشیر سیلندر محکم بسته شود بطوریکه از هرگونه نشت گاز جلوگیری‌نماید درصورتیکه در سیستم گاز مایع شما بست فلزی بکار برده نشده از شرکت توزیع کننده‌خود بخواهید که حتما در این مورد اقدام نمایند.

۸ـ هرگونه شکایت از نقص گاز رسانی شرکت های توزیع کننده گاز مایع را به اداره مرکزی شرکت ملی گاز ایران در تهران (امورفروش گاز مایع تلفن های ۸۲۸۱۵۱ تا ۸۲۸۱۵۵ و در شهرستان ها منطقه گاز اهواز تلفن ۲٦۹۲۰ ـ اصفهان تلفن ۲۱۰۰٦ شیراز تلفن ۲٦۱۸۱ و در مشهدتلفنهای ۲۹۸۲٥ و ۳۹۳۳٤) اطلاع فرمائید. م‌الف ۱٤۳۳۰

اطلاعیه

چون تعدادزیادی اتومبیل‌پژو مدل‌های مختلف، مستعمل از کشور مبداء و سایر کشورها وسیله مسافرین وارد میگردد این شرکت در مورد تحویل لوازم یدکی و سرویس وسائط‌نقلیه فوق‌الذکر بهیچوجه تعهدنداشته و منحصراجهت اتومبیل های نوپژو که توسط این شرکت وارد میشود‌لوازم یدکی و سرویس تحویل و انجام خواهد داد.

شرکت سهامی شبدیز

بیمه ایران

آگهی مزایده

شرکت سهامی بیمه ایران در نظر دارد مقداری از اشیاءبازیافتی و اجناس فرسوده خود را بطور یکجا بشرح زیر:

۱ـ لوازم خسارت‌دیده اتومبیل از قبیل: درب ـ گلگیر ـ کاپوت ـ اطاق و غیره.
۲ـ اتومبیل مرسدس بنز بشماره ۳٤۷۲۱
۳ـ اتوبوس مرسدس‌بنز بشماره ۳٤۷۲٤
٤ـ اتومبیل ژیان بشماره ۲۹٦۸٤
٥ـ اتومبیل ژیان بازیافتی بشماره ۲۹٦۸٥
٦ـ وانت نیسان بازیافتی بشماره ۹۲۲۷٤
۷ـ لندرور بازیافتی بشماره ۳۷۳٤
۸ـ لوله مانسمان بازیافتی در حدود ۱۷٥۷٦ کیلو
۹ـ پوسته باطری در حدود ۱۰٫۰۰۰ عدد
۱۰ـ باطریهای مختلف در حدود ۱٦۱٥ عدد
۱۱ـ چلوار آب‌دیده بازیافتی ۸ عدل
۱۲ـ کلید مخصوص برق ۱ عدد
۱۳ـ لوازم یدکی خسارت‌دیده حرارت مرکزی
۱٤ـ ماده پالت‌اندود در حدود ۱۳۱٥ کیلو
۱٥ـ لاستیک لودرتیوب لس‌خسارت دیده چهار حلقه
۱٦ قوطی خالی

موجود در باغ اعتماد حضوری واقع در خیابان شیروخورشید مقابل رباط کریم را بفروش برساند طالبین میتوانند همه‌روزه باستثنای ایام تعطیل در ساعات اداری به اداره تدارکات این‌شرکت مراجعه و معرفی‌نامه لازم برای رویت اشیاء بازیافتی در باغ اعتمادحضوری اخذ و سپس با شرایط زیر در مزایده‌شرکت‌نمایند.

۱ـ شرکت‌کنندگان باید قبلا مبلغ ۳۰۰٫۰۰۰ ریال وجه نقدبعنوان سپرده در مزایده به حساب جاری ٤۰۱۹ این شرکت در بانک بیمه ایران شعبه مرکزی منظور و رسید آنرا به پیشنهاد‌خود ضمیمه ودر پاکت لاکو مهر شده حداکثر تا ساعت ۱۲روز سه‌شنبه۲۹ر۷ر٥٤ به‌دفتر شرکت واقع در خیابان سعدی شمالی‌تسلیم نمایند و رسید دریافت دارند پیشنهادهای فاقد سپرده و مشروط و مبهم یا پیشنهاداتی که در خارج از موعد مقرر این آگهی تسلیم شده باشد فاقد ارزش بوده‌و به آنها ترتیب‌اثر داده نخواهد شد.

۲ـ تسلیم پیشنهاد بمنزله اطلاع کامل پیشنهاددهنده از نوع و مقدار و چگونگی اجناس مورد مزایده و نیز آئین‌نامه معاملات این شرکت خواهد بود.

۳ـ کمیسیون مزایده در ساعت۱۰ روزچهارشنبه ۳۰ر۷ر٥٤ درمحل‌باغ‌اعتماد‌حضوری تشکیل وحضور کلیه پیشنهاددهندگان درجلسه مزایده آزاد است.

٤ـ شرکت سهامی بیمه ایران در قبول یا رد یک یا کلیه‌پیشنهادات مختار است.

٥ـ درصورتیکه برنده مزایده ظرف مدت ۱۰ روز از تاریخ‌ختم مزایده حاضر به انجام معامله و پرداخت بهای موردمعامله شرکت سهامی بیمه ایران نگردد امتناع وی بمنزله انصراف ازانجام معامله تلقی و سپرده او بنفع شرکت سهامی بیمه ایران ضبط و اجناس مورد مزایده در قبال دریافت وجه آن به‌نفر دوم‌واگذار خواهد شد و درصورتیکه برنده دوم ظرف پنج روز بعد از اخطار کتبی کمیسیون حاضر به انجام‌معامله نشود سپرده او بنفع شرکت سهامی بیمه‌ایران ضبط شده و شرکت‌درخصوص فروش اجناس مورد بحث بهرنحو که مقتضی باشد اتخاذتصمیم‌خواهد نمود.

٦ـ پرداخت مالیات ـ عوارض و هرنوع هزینه دیگر بعهده‌برنده مزایده خواهد بود.

م الف ۱٤۲۳۱

شرکت سهامی بیمه ایران

اطلاعات
نشریه ایرانیان مقیم خارج از کشور
در تحول و تولد جدید خود در هفته سه شماره جاب و در شهر های مهم دنیا منتشر میشود.
برای آبونمان اطلاعات خوانی به تلفن های ۳۱۱۰۷۱ و ۳۱۱۰۸۱ مراجعه

سرمقاله

فلسفه این تلاش چیست؟

در سلام خاص عید سعید فطر – بشرحی که جداگانه درج شده است – شاهنشاه ضمن پاسخ به تبریکات هیات وزیران تاکید بر اصل چهاردهم انقلاب شاه و ملت فرمودند و متذکر شدند : «اصل چهاردهم یک اصل دائمی خواهد بود و باید اصول دوری جستن از تقلب ، جرزدن ، گران فروختن و کم فروختن جزو فرهنگ و اخلاق و خصوصیات ملی ایرانی‌قرار بگیرد ... نمیخواهم فقط زور و مبارزه باشد . میخواهم این روحیه کم‌کم جزو مبانی اخلاقی‌مردم قرار گیردو اصل چهاردهم بصورت یک ضابطه ذهنی و روحی و اخلاقی ملت ایران درآید».

شدت عمل و مبارزه توام با خشونت برای پایان دادن به آشفته بازار چند سال اخیر و سامان بخشیدن به دادوستدیک امر لازم و اجتناب ناپذیر بوده است و تا وقتی روحیه گرانفروشی تقلب و اجحاف باقی باشد ، لامحاله این سختگیری نیز ادامه خواهد یافت ، آدمیزاده ، نوعا نظامات تازه راآسان قبول نمیکند ، بخصوص اگر تن سپردن به یک نظم جدید مغایر با منافع مادی او باشد . بهمین سبب ، حتی ادیان که متضمن عالیترین تعالیم برای سعادت و درستکاری نوع انسانند بسهولت از طرف جوامع بشری پذیرفته نشده‌اند و هیچ آئین و مذهبی نیست که در راه پیشرفت و تبلیغ و تفهیم آن جهادی صورت نگرفته و فداکاریها بعمل نیامده و خونها ریخته نشده باشد ، منتها هنگامی که مبارزه برحق و حرف حسابی در بین باشد ، پس از آنکه مرحله عناد و لجاج و مقاومت خودخواهانه‌خاتمه یافت و باصطلاح «زور» سد مقاومت را شکست ، آنوقت «فکر» راه خود را باز میکند و مرحله اعتقاد و ایمان فرا میرسد .

درین مرحله ، همانطور که شاهنشاه اشاره فرموده‌اند ، باید حقایق را بشیوه منطقی و عقلائی تفهیم مردم کردو کم‌کم‌آموزش را جانشین مبارزه ساخت . خوشبختانه در زمینه مبارزه با گرانفروشی ، موضوع بقدری ساده و روشن است که تفهیم حقیقت نه به یک فراست فوق‌العاده نیاز دارد و نه به بیان‌نافذ . هرکس بوئی از انصاف برده باشد و در خلوت خودش کلاه خود را قاضی کند ، با حساب سرانگشتی میتواند بخودش بقبولاند که اولا آن طرز خرید و فروش اسمش کاسبی نبود و چپاول بود. ثانیا هیچ فروشنده‌یی – بجز یک اقلیت معدودکه منافع خارج ازحساب‌داشتند – از آن آشفته‌بازار استفاده‌واقعی نمیبرد ، چون یکجا فروشنده بود و ده جا خریدار ، یک جنس را گران میفروخت و ده جنس را گران میخرید . ثالثا چنان وضعی نمیتوانست دوام کند از آن رو که اکثریت جامعه را صاحبان درآمدهای ثابت ، یعنی مزدبگیران و حقوق بگیران تشکیل میدهند و برای آنها مقدور نیست فشاری را که براثر افزایش دائمی نرخها متحمل میشوند با عمل متقابل جبران‌کنند. از همه اینها گذشته خرید ، فروش ، تولیدات ، واردات ، درآمدها ، نرخها ، عرضه ، تقاضا و امثال آن اجزائی است‌که در مجموع ، اقتصاد عمومی یک کشور را بوجود می‌آورند و درصورتی که این اجزاء حالت طبیعی و منطقی خودرا ازدست بدهند طبعا تعادل اقتصادی کشور بهم میخورد و کشوری با اقتصاد ناسالم هرگز نمیتواند به‌آرمانهای بزرگ ملی دست یابد.

قرارداد لبنان، ضربه‌ای تازه بر پیکر فلسطینی‌ها

آیا گامی بلند درراه حصول بصلح در خاورمیانه برداشته‌شده است؟

بابسته شدن قرارداد موقتی جدید جداسازی نظامی مصر و اسرائیل در صحرای سینا آیا اکنون صلحی که از یک ربع قرن پیش تا بامروز انتظار برقراریش را در خاورمیانه کشیده‌اند واقعا قابل حصول است ؟

بدنبال جنگ اکتبر ۱۹۷۳ که به پیروزی قاطع‌هیچیک از دو طرف اصلی آن یعنی مصر و یا اسرائیل نیانجامید ناظران سیاسی گفتند که این جنگ صرفنظر از تمام‌نتایج گوناگونش سرانجام نقطه عطف تازه‌ای در راه برقرار کردن صلح میان اعراب و اسرائیل بوجود آورده است .

هنگامیکه جنگ ۱۹۷۳ در خاورمیانه پایان یافت بلافاصله قابل پیش بینی بود که این بار حرکت تازه‌ای آغاز خواهد شد تا به کشمکش های اعراب و اسرائیل از راه استفاده از وسایل واقعا صلح آمیز پایان داده شود .

با این حال‌شیوه‌معروف به «گام به‌گام» که مفهوم کلی روش دکتر هنری‌کیسینجر وزیر خارجه امریکابرای کمک کردن به رفع مناقشات‌اعراب‌و اسرائیل است دارای کاستی هایی بود که ناظران درباره‌اش بحث های زیاد داشته‌اند .

قرار دادی که اکنون بین مصر و اسرائیل بامضاء رسیده است بهرحال ثمره همان روش‌معروف «گام‌به‌گام» وزیر خارجه امریکا است .

در این صورت آیا این قرارداد میتواند قدمی‌بسیار جدی بسوی هدف برقراری صلح در خاورمیانه باشد ؟ یا اینکه از سوی دیگر تجاربی از قبیل منعقد ساختن پیمانهائی نظیر قرارداد جدید مصر و اسرائیل از لحاظ عملی تا چه اندازه ارزش دارد ؟

تعهدات متقابلی که بموجب این قرار داد برای هر دو طرف امضاء کننده آن مخصوصا در صحرای سینا بوجود آمده است ظاهرا بسود مصر و اسرائیل است .

این قرارداد به مصر امکان میدهد تا برای نخستین بار بخشی عظیم از منابع مادی و انسانی خود را صرف برآوردن نیازهایی سازد که شاید از این پس هر اندازه اهمال در قبال آن برای ملت مصر بسیار زیانبخش و حتی خطرناک است .

اسرائیل بنوبه خود به کمک این قرار داد لااقل بطور رسمی مطمئن میشود که طی‌مدت اعتبار دومین قرارداد جداسازی یعنی تا سال ۱۹۷۸ خطر توسل به جنگ از طرف مصر کشور اسرائیل را تهدید نمیکند .

پشتگرمی

یکی از کاستی های بسیار جدی دیپلماسی گام به گام ومالاقراردادی که هفته گذشته به کمک همان سیاست بامضاء رسیده نادیده گرفتن مسئله خطیر فلسطینی ها است . سازمان آزادیبخش فلسطین برای نخستین‌بار خود را با قراردادی روبرو می‌یابد که یکی از طرفین امضاء کننده آن ، یعنی اسرائیل ، ومضافا ابرقدرت حمایت کننده دولت تل‌آویو آمریکا حقانیت مبارزه ملت فلسطین را علنا انکار میکند .

بحران خاورمیانه را . عوامل بسیاری بوجود آورد که بر شمردن همه آنها کار دشواری است اماسهم مصیبتی که گریبانگیر ملت فلسطین گردید بعنوان‌مهمترین عامل اشتعال آتش بحران و جنگ های پی در پی میان اعراب و اسرائیل روشنتر از آن است که قابل انکار باشد .

ادامه خودداری امریکا از شناخت واقعیت‌مبارزه ملی مردم فلسطین و سماجتی که اسرائیل به پیشتگرمی امریکائیان در امتناع از هر نوع مواجهه جدی و عادلانه‌ای با سازمان آزادیبخش‌فلسطین بخرج میدهد ایجاد کننده دشواریهایی است که هرگاه اسرائیل‌و امریکا در صدد چاره جویی برای آن برنیایند ارزش قرارداد جدید جداسازی در صحرای سینا را نیز قابل تردید خواهد کرد .

هرالد تریبون

«مارگارت تاچر» نخستین نخست‌وزیر زن بریتانیا؟

مارگارت تاچر

خانم‌مارگارت‌تاچر رهبر حزب اقلیت محافظه‌کار انگلستان‌در میان رای‌دهندگان انگلیسی دارای چنان درجه‌ای از محبوبیت است‌که به شهادت نتایج بدست آمده از آمار هایی‌که‌از تمایلات افکار عمومی‌گرفته شده‌است ـشانس انکار ناپذیری دارد تا بعداز انتخابات پارلمانی آینده انگلستان بتواند به‌اولین نخست وزیر زن در تاریخ کشور تبدیل‌شود.

یك‌گزارش آماری که‌براساس‌تحقیقات انجام شده بوسیله موسسه « پژوهشی ـ ماریلان» تهیه شده‌و در نشریه پر تیراژ «سان» در لندن بچاپ رسیده است نشان میدهد که‌خانم تاچر بیش‌از پیش‌ازمحبوبیت روزافزونی برخوردار میشود و مخصوصا عده زیادی از زنان انگلیسی‌که وی را با تقوی‌و شرافتمند ودوست داشتنی و برای تصدی پست رهبری محافظه‌کاران و مقام نخست وزیری شایسته‌میشناسند ، باواعتقاد دارند.

در جواب این پرسش که: فکر می کنید بعداز انتخابات آینده بریتانیا چه کسی نخست وزیر خواهد شد ۴۷ درصد از مجموع ۱۲۰۰ نفری‌که‌به آراء وافکارشان بعنوان نمونه‌هاو نمایندگان تمام قشرهای رای دهندگان انگلیسی مراجعه شده‌است جواب داده‌اند که پست نخست وزیری‌پس از انتخابات آینده به‌خانم مارگارت تاچر تعلق خواهدگرفت . تنها ۳۱ درصد از کسانی‌که‌آمارگران موسسه ماریلان با‌آنها مصاحبه کردند هارلدویلسون نخست وزیر دولت‌کارگری کنونی رانخست وزیر آینده دانسته‌اند.

درمیان زنان انگلیسی که به‌آنهامراجعه شده‌است ۵۳ درصدنام مارگارت تاچر را ذکر کرده‌اند درحالیکه از مردان پاسخ دهنده به پرسش بالا ۴۲ درصد پیش بینی کرده‌اند که‌مقام نخست وزیری آینده را خانم تاچر تصدی خواهدکرد.

پرهیزکاری

۷۵ درصد از مصاحبه‌شدگان درجواب تقاضای موسسه تحقیقاتی که‌از آنان‌خواسته است تا مهمترین صفات مارگارت تاچر و هارولد ویلسون را وصف کنند. جواب داده‌اندکه خانم تاچر زنی پرهیزکار است درحالیکه بیش‌از ۵۷ درصد از افرادی که نظراتشان استفسار شده است حاضر نشده‌اند صفت پرهیزکاری رابرای هارولد ویلسون نیز قائل شوند .از این‌گذشته تفاوتی که‌در آراء زنان ومردان مصاحبه شونده بچشم میخورد از آنچه که گفته‌شد بسیار چشمگیرتر است ـ۸۱ درصد از زنان انگلیسی خانم تاچر را واجد صفت پرهیزکاری میشناسند وحال آنکه بیش‌از ۵۵ درصد از آنان حاضر نیستند هارولد ویلسون رانیز باچنین سجیه‌ای متصف‌کنند.

دراینحال خانم تاچر در تقلای خود برای هموار کردن راهی‌که منتهی به‌تبدیل شدن وی به اولین نخست وزیر زن‌بریتانیا خواهدشد ـهفته‌ای حساس و دشوار درپیش دارد که‌از روز سه‌شنبه‌۱۶ مهر » آغازمی شود.

دراین روزوی لژیون‌های مجتمع حزب اقلیت محافظه‌کار انگلستان رادر کنفرانس سالانه حزب که‌در بلاکپول واقع در ساحل شمالی انگلستان گشایش میابد دیدار خواهدکرد.

از فوریه گذشته که خانم تاچر توانست درانتخابات رهبری حزب برادوارد هیث نخست وزیر سابق ورهبربیشین‌محافظه کاران غلبه کند وبوسیله اعضای‌فراکسیون محافظه‌کاران در مجلس عوام برهبری حزب برگزیده شود- اجتماع بلاکپول نخستین کنفرانس سالانه حزب است که برپا می شود.

دراین‌کنفرانس رهبران و فعالین‌حزب محافظه‌کار برنامه سیاسی محافظه کاران انگلیسی رابرای سال آینده طراحی و تصویب‌خواهند کرد.

کمك به تزلزل حزب

ادوارد هیث نیز قرار است در کنفرانس بلاکپول شرکت‌کند ولی ناظران عقیده‌دارند که وی دراین کنفرانس باصطلاح« دست پائین »راخواهدگرفت تابه‌اعاده وحدت‌حزب محافظه‌کار انگلستان که براثردگرگونی های حاصل شده در سطح بالای رهبری‌آن دچار تزلزل شده‌است کمك‌کند.

مارگارت‌تاچر مضافا ناچار است در بلاکپول‌گروه اصلاح طلبان میانه‌رو ناراضی حزب را مهارکندو روحیه اعضای حزب رابهبود بخشیدو برای این حزب که طبق نتایج بدست آمده از شواهد آماری در پایان پیش‌از یکسال‌که ازدوره زمامداری جاری حزب‌کارگر انگلستان سپری میشود از نظر میزان بهره‌مندی از محبوبیت در نزد افکار عمومی عقب‌ماندگی نسبتا فاحشی درمقایسه با کارگران دارد، برنامه‌سیاسی جامع‌تری‌به‌بیند.

یك‌نمونه‌گیری آماری میگوید ۴۷ درصد انگلیسیها درانتخابات آینده به مارگارت تاچر رهبر محافظه‌کاران رای میدهند.

از : رویتر

بین‌الملل محافظه‌کاران شکل میگیرد

از :ساندی تلگراف

محافظه کاران انگلیسی هفته گذشته در حالی که خود را آماده میکردند تا کنفرانس ملی سالانه خویش را باتمام طنطنه و تبلیغاتی‌که توانایی بوجود آوردنش‌را دارند برپا کنند در کار بین‌المللی انها بعنوان محافظه کاران اروپایی‌درهفته‌گذشته نقطه عطفی پیدا شد و گام بزرگی بسمت‌پیش برداشتند.

فرصت برخورداری از این خامیابی را اجتماعی که بطور خصوصی‌در ناحیه‌ای واقع در قلب‌قسمت باختری المان برپا شده بود در اختیار محافظه‌کاران‌انگلیسی گذاشت .

در ویلا بادکروت سوسیال مسیحیان باواریا برهبری فرانتس ژوزف اشتراوس اجتماعی را افتتاح کردند که نه تنها قرار است به‌مرکزی دایمی بر اموزش‌وتحقیقات و در خدمت سوسیال مسیحیان آلمان باختری تبدیل شود ـ بلکه در نظر است که میعادگاهی‌همیشگی برای ملاقات و تبادل نظر همه قماش های محافظه ـ کاران در سراسر باختر باشد .

مثل چپ ها

هدف از بوجود آوردن این مرکز بوجود آوردن پیوند هایی میان‌احزاب‌دست راستی اروپا است ـ درست بهمانگونه که چپ های اروپایی از دیر باز چنین پیوند هایی را میان خود بوجود آورده‌اند . مبتکران برگزاری کنفرانس کروت‌در حالی که چنین نیتی داشتند در حدود هشتاد هزار نفر از سیاستمداران محافظه‌کار خارجی رابعنوان نمایندگان احزاب دست راستی‌اروپای باختری که‌این روز هاسخت با مشکلات و گرفتاریهای انبوه درگیری دارند دعوت کرده بودندتا در آن‌اجتماع شرکت کنند . بعنوان مثال ازلیسبون‌هیئتی ازنمایندگان حزب دموکرات های خلق دعوت شده بودکه‌و اقعاتنها حزب غیر سوسیالیست ودر عین حال‌غیر فاشیست‌پرتغال است .

از مادرید عده‌ای ازرهبران اتحادیه دموکراتیک اسپانیا به کروت امده بودند . این گروه بنوبه خود یکی از احزاب‌غیر فالانژیست‌اسپانیا است که در حال حاضر روز های دشوار انتظار و سرخوردانی را در صحنه ناارام سیاست اسپانیا طی میکند .

ایتالیا و فرانسه وبلژیک و اطریش نیز نمایندگانی از احزاب دموکرات مسیحی خود و یا معادل های این احزابرا به‌کنفرانس‌اروپایی محافظه‌کاران در کروت فرستاده بودند . حتی از سفارت چین در بن نیز دو نفر از دیپلمات‌ها را بعنوان میهمان به کنفرانس دعوت کرده بودند و انگیزه‌ای که برای اینکار وجود داشت بروشنی‌قابل‌درک است‌چون در دنیای محافظه‌کاران اروپایی هنوز هم اولویت اصلی متعلق به مبارزه‌ای است که هدف از آن باید نیرومندتر کردن اروپا در برابر خطر و تهدید وقفه ناپذیر روسیه تشکیل‌میدهد.

با این تفاصیل چنانکه اشتراوس ـ میزبان‌کنفرانس نیز بگرمی خاطر نشان‌کرد- آنچه که در این فرصت اهمیت بیشتری داشت‌شرکت نمایندگان حزب محافظه‌کار انگلستان بود چون این حزب در حقیقت عمده‌ترین و سرشناس ترین نیروی سازمان یافته‌ای است که تاکنون‌بوسیله محافظه‌کاران واقعی در سراسر اروپا بوجود آمده است .

تجربه عبرت‌انگیز

تجاربی که در کنفرانس کروت اندوخته شد علیرغم ابتدائی بودن فرصتی که این اجتماع در دسترس محافظه‌کاران اروپایی قرار میداد ـ ارزنده و عبرت ـ انگیز بود .

مذاکرات شرکت کنندگان با هر پیشرفتی که در آن حاصل میشد بشتر نشان میداد که احزاب و نیرو ها ی‌دست راستی اروپای باختری چه دیر جنبیده‌اند و تا چه اندازه در آغاز کردن تلاش واقعی برای متحد شدن و یا لااقل بر قرار کردن پیوند های نزدیکتربا یکدیگر درنگ و اهمال روا داشته‌اند .

بنابراین اجتماع کروت فوریت نیازی را که‌محافظه کاران سراسر اروپا به‌ابداع کردن سیاست‌هایی برای‌حل مسائل مورد ابتلای مشترک خویش دارند بروشنی‌نشان داد .

وقتی که پای بر شمردن گرفتاریهای احزاب محافظه‌کار و یا به بیانی علی‌الاطلاق‌تر نیرو های دست راستی اروپای‌باختری بمیان آید بیدرنگ آشکار میشودکه‌مسائل دست‌راستی های پرتغال دارای فوریت بیشتری است .

نگارنده این گزارش‌عصر یکی از روزها چندین‌ساعت از وقت‌خودرا صرف‌گفتگو بایکی از اعضای هیات نمایندگی حزب‌دموکرات‌های خلق پرتغال کردم ، حزب او احتیاجی مبرم و علاج‌ناپذیر به پول دارد و این پول چندان سنگین و کمر شکن هم نیست . تنها در حدود ۲۵۰ هزار لیره استرلینگ که برای خریدن تقریبا ۱۰۰ دستگاه ماشین تحریر و ۱۰۰ دستگاه تلفن برای مجهز کردن شعبات حزب دموکرات های خلق‌در سراسر پرتغال کفایت کند ـ نیاز این حزب را برآورده خواهد کرد .

در مقایسه با میلیونها دلار پولی که گفته میشود سخاوتمندانه از طرف شوروی در اختیار حزب کمونیست پرتغال قرار می گیرد ـ پولی که دموکرات های خلق پرتغال نیاز دارند نباید چندان مهم و قابل ملاحظه تلقی شود ...

بدبختی محافظه کاران اروپایی این است که حتی احزاب سوسیالیست اروپای باختری و از آن جمله حزب کارگر انگلستان نیز وسیله کار آمدی نظیر «بین‌الملل» سوسیال دموکراتها را در اختیار دارند تا از طریق‌آن بتوانند به احزاب باصطلاح برادر کمک کنند .

برای احزاب محافظه‌کار و دست راستی اروپای باختری‌هرگز چنین‌وسیله‌ای وجود نداشته است احزاب راست اروپایی اکنون امیدوارندکه کنفرانس‌گروت واقعا نقطه عزیمتی در راه بوجود آوردن چنان‌پیوند هایی باشد .

تفسیر سیاسی

سایه‌وحشت

تروریسم بار دیگر ،در بسیاری از ممالك، سایه وحشت‌افکنده است. درآرژانتین روزی‌نیست که‌تروریست‌ها حادثه‌ای نیافریند ، همین سه‌روز قبل پس‌ازناکام‌شدن درحمله به‌پادگان‌یک‌هنگ‌آرژانتینی، بمنظور فرار ،به فرودگاهی حمله‌بردند، آنرابه آتش و خون‌کشیدند، یك هواپیمای پرازمسافر راکه‌آماده پروازبود به‌تصرف‌خود درآوردند و گریختند وآنرا پس‌ازطی ششصد کیلومتر درمزرعه‌ای فرودآوردندو فرار کردند . هنوزاین خبر کهنه نشده‌بود که‌در فیلیپین یك‌مرد مسلح هواپیمائی رابا دهها مسافر ربوده تابه لیبی برود!

در ایرلند شمالی «آلستر» کارعملیات تروریستی حتی به‌کشتن اطفال ده‌ماهه کشانده شده است، در نیویورك یك‌آدمکش دریك یانك ده‌نفر رابه‌گروگان گرفت‌تا دولت چندآدمکش دیگر راآزززندان آزاد کند.

در قاهره،نخست‌وزیر پیشین یمن‌جنوبی راکه مخالف‌رژیم فعلی این‌کشور است‌به گلوله‌بستند ودررم ،به‌یك سیاستمدار تبعیدی‌ضیلی سوءقصد شدو ساعتی نیست‌که‌از لبنان خبر نرسد که‌چندنفر ربوده شده‌اند. درلندن، جمعی دریك رستوران به‌گروگان گرفته شدند این‌ماجرا هاجزئی ازعملیات تروریستی بودکه ظرف۳ـ۴روز اخیر روی دادو آرامش را ازمردم سلب‌کردوچاره‌ای نیست‌جزاین که مجمع عمومی سازمان ملل متحد قطعنامه‌ای که‌از طرف‌همه دولتها لازم‌الاتباع باشد برای ریشه‌کن کردن تروریسم تصویب‌کند وبرای‌ممالکی‌که تروریست هارا پناه میدهند مجازاتهائی درنظر بگیرد.

اگریك اقدام بین‌المللی برای مبارزه با تروریسم صورت نگیرد در آینده ،بشر با انواع جدیدعملیات تروریستی حتی تروریاسلاح‌اتمی روبرو خواهدشد وآرامش انسان‌ها به‌مخاطره خواهد افتاد.

خاطرات سادات (۷)

در روشها با ناصر اختلاف داشتم نه در اصول

از :الاهرام

در یکی از جلسه هایی که در «قناطرالخیریه» باآنها داشتم گفتم که آنان در کنار عبدالناصر روی عصبانیت‌و ناراحتی اعصاب زندگی‌می‌کردند ، آنها از پاسخ‌دادن به من وحشت کردند زیرا میترسیدند مبادا پرسش من دامی باشد برای شناختن نظرشان درباره عبدالناصر . البته منظورم چنین نبود زیرا میخواستم‌که درمحیطی آزاد و دور از هرگونه احساسات گفتگوی صریحی انجام داده باشم ولی چون آنها با همان روش پیچیده فکر میکردند حاضر نشدندبه من پاسخ دهند . لذا سخنانم را ادامه دادم و گفتم من‌در کنار عبدالناصر روی‌ناراحتی اعصاب و عصبانیت زندگی میکردم . یك هنگامیکه عبدالناصر در منزلم بود این مسئله را با وی به بحث و گفتگو گذاشتم .

به او گفتم : صرفنظر از همکاری و دوستی‌وبرادری که میان ما وجود دارد ولی بعلت ناراحتی اعصاب و عصبانیت دائمی‌او منهم‌روی اعصابم زندگی میکنم .

جمال عبدالناصر از من پرسید :

ـ آیا من این ناراحتی‌را بوجود می‌آورم ؟

پاسخش دادم :

ـ خیر .. این شیوه جزء فطرت تو است و از سال ۱۹۳۸ که هنوز بیست سال نداشتی و با همدیگر در «منقباد» بودیم این اخلاق‌را داشتی ، باین ترتیب‌نتوانستم پس از اینکه مقام ریاست جمهوری را بعهده گیرم ، به اطرافیانم بگویم که من با عبدالناصر اختلاف شیوه دارم و به آنان گفتم که هرکس میتواند هرگونه که میخواهد رفتار نماید از تهدید و برکناری ترس نداشته باشد و رفتارم‌بگونه چراغ سبزی است که به کاروان خود میدهم تا به همان مسیری که او میرفته پیش رود و ماموریتش را بنحو احسن انجام دهد . و اگر انسانی‌مرتکب‌اشتباهی شود با کمال سادگی علت را از او جویا خواهم شد تا انگیزه‌هایی را که باعث ارتکاب آن اشتباه شده‌برایم تشریح کند و حق دارد که آزادانه و کاملاز خویشتن دفاع نماید و هرکسی حق دارد قبل از اینکه تصمیم به ادامه همکاری او با خود بگیرم در مورد آنچه علیه او و یا بنفعش میباشدسخن گوید .

عبدالناصر دیگر

این اختلاف شیوه‌اساسی میان من و عبدالناصر را بمحض اینکه‌ریاست‌جمهوری را بعهده گرفتم‌برای‌اطرافیانم تشریح نمودم و اضافه کردم که محال است از خود عبدالناصر دیگری بسازم‌زیرا آنچه را که ممکن بودمصر از عبدالناصر بپذیرد ممکن است از من قبول نکند .

عبدالناصر توانست ازطریق نبردهای رهائی بخش و پیروزیهائی از قبیل ملی کردن کانال‌سوئزو ایستادگی دربرابر امپریالیسم و دول بزرگ رابطه استواری با ملت برقرار کند. اوبگونه‌ای درآمد که تمام ضربان قلبش روی ملت که اختیاراتش را به او سپرده بود بازتاب داشت و بهمین جهت ملت بخاطر همین اختیاراتی که‌به عبدالناصر داده بود همه چیز را از او میپذیرفت و اما در مورد من این پرسش را چگونه مطرح کنم ؟

ملت برچه اساسی قبول میکند آنچه را عبدالناصرقبل از من انجام میداد به موقع اجرا گذارم . ملت‌هنوز مرا بخوبی نشناخته است زیرا من در طول سال‌های‌انقلاب زیر سایه قرار گرفته بودم بهمین جهت هم محال است همان روشی راکه‌عبدالناصر دنبال میکرد به مرحله عمل درآورم ، من در اصول با او اختلاف ندارم‌ولی‌روشها میبایستی عوض شود .

قبلا بارها گفته‌ام که اگر شخصی دیگری خود را کاندید میکرد ملت آراءمطلق خود را به او میداد و من در اینجا نقشی نداشتم زیرا مسئله قبل از آنکه مسئله اشخاص باشد مسئله‌ایست مربوط به سرنوشت مصر، بویژه آنکه مصر در تلاطم تلخکامی شکست زندگی‌می‌کرد و تلخی‌آن‌پس‌ازدرگذشت ناصر که لطمه‌اش کمتر از لطمه شکست ژوئن ۱۹۶۷ نبود افزونتر شد .

(ناتمام)

...وسایگون سقوط کرد

نوشته : پل دریفوس
ترجمه : حسین مهری
(٦)

بیشترشان در ایالات متحده ، ازدواج کرده‌اند و شتابسیاردارندکه‌به‌خانواده‌شان بپیوندند ، به عکس ، دیگران با همسر و فرزندان‌شان دراین‌جااقامت‌دارند واندیشه‌ای جز این ندارند که هرچه زودتر آن‌ها را بجای امنی برسانند .

دیشب ، اندکی پیش از نیمه شب ، ویاز ـ حدود ساعت دو بامداد و ، سایگون از انفجار های مخوف بیدار شد همه‌گمان بردند که موشکها ، مرکزشهر را هدف ساخته‌اند . در حقیقت ، به نظر می رسد که توپخانه سنگین ویت‌کنگ ، موفق شده است .

ضربه بی مستقیم برانبار عظیم بمب های هواپیماها که درکنار پایگاه‌هوایی «بین‌هوا» قرارداده فرودآورد .

اما همه می دانند که ممکن است بزودی مانند « بنومه‌ن » باران موشک ببارد .

یک پسر بلندانداز موخرمایی که درست در انتهای صف ایستاده می گوید: ـ خواهید دیدکه‌ویت‌کنگ‌ها آتش‌بازی‌شان را پس از نوزده آوریل شروع خواهند کرد، این روزیست که کنگره به قصد بررسی درخواست رئیس جمهوری برای افزایش کمک به ویت‌نام ـ دراشینگتن تشکیل جلسه می دهد ، این درخواست‌بارد خواهد شد یابه مقدار ناچیزی‌تقلیل خواهد یافت .

پناهگاه زیرزمینی سفیر :

وقتی کنسولگری را ترك می کنم صف هنوز طویل است ، اکنون باوجود گرمای تاب‌فرسا یک صدتن انتظار می کشند.

خبر خروج امریکاییان درشهر پاشیده شده است ویت‌نامی‌ها مضطربند .

آن‌ها تکرار می‌کنند :

ـ اگر امریکایی‌ها میروند ، ازآن‌جهت است که همه چیز از دست رفته است...

نتیجه قابل پیش بینی :دلار در بازار سیاه ترقی می کند ، در خیابان، دلالان که دیگر برای نزدیک شدن به شما ابایی ندارند قیمت های هنگفت به شما پیشنهاد می کنند . ۱۸۰۰ پیاستر « و حتی ۲۰۰۰ پیاستر در برابر یک دلار . دیروز هردلار ۱۲۰۰ «پیاستر» بود و نرخ‌رسمی‌در۷۲۰ «پیاستر» مانده است ...

واقعیت این است که بهتر است به این قاچاقچی‌ها که مهارتی در کشاندن شما به باساژ های‌تاریک دارند اعتماد نکنید شما خیال می کنید که مبلغ رابه اسکناس های هزار « پیاستری » دریافت کرده‌اید و بعد متوجه می شوید که یک مشت‌بریده های کوچك روزنامه که باکش بسته شده است دردست دارید ...

یک امریکایی نخواهد رفت . او سفیر ایالات متحده، «گراهام‌مارتین» «سمج» است که کرارا « تیو»رامی بیند وروحیه‌اش ا تقویت می‌کند .

« گراهام‌مارتین » هردم به او می‌گوید: « خونسرد باشید هیچ چیز از دست نرفته است .»

درواقع ، آخرین بار و هنوز پایداری می‌کند ...

« گراهام‌مارتین » به هیچ روی از سفارت‌خانه‌اش که دیواری بتونی ، مجهز به سلولهای فتوالکتریک ، پر آن‌حلقه بسته است خارج نمی شود . باکمترین هشدار ، درهای پولادی ورنگی ، خود بخود بسته می شود ، بام مسطح به باند فرود هلیکوپترتبدیل شده است . شب فانوس‌های سرخ می سوزند .

تصویری مهیب

چندروز دیگر، دیگردرسایگون جزسفیر «گراهام مارتین» و همکاران مستقیم او کسی‌نخواهد ماند. همه امریکاییان ،چون طلیعه‌داران ارتشی وسیع که به آن ، پذیرفتند به نام آزادی و دموکراسی ، پیروزی بدست خواهدآورد، عزیمت‌خواهند کرد.

همه رایزنان فنی خواهند رفت ، همه ناظران ، همه پیمانکاران ، که به دادن کمك به ستاد ها و واحد های ارتش ویت‌نام جنوبی ادامه می دادند.

همه نگهبانان کلاه سپیدو شلوارآبی، باآن یراق های‌سرخ‌که بر شلوار هاشان دارند، خواهندرفت.

همه نمایندگان «سنیا» خواهند رفت، دست‌کم ، مرئی ترینشان که مردم «اتوموبیل‌های بزرك آسمانی رنك‌شان را که هنوز در شهر دررفتو آمدندمی‌شناسند.

تنهاسفیر خواهدماند ـ در دژنیرومندش که آن‌رابه نام سلف‌اش ،نامیده‌اند ـیعنی «بانکر » آقای «بانکر».

شاید در درون «بانکر »، سفیرگراهام مارتین »، تصویر حیرت‌آوری را که‌این هفته ، هفته‌نامه امریکایی «تایم »،منتشر کرده است نگاه کند. دراین تصویر ، ستونی از پناهندگان ویت‌نامی دیده می شوند که‌از شهر ویران شده‌شان میگریزند و دراین ستون ، دومرد به‌چشم می‌خورند که سربزیر انداخته رامی‌سپارند .پرزیدنت «فورد»، و«هنری کیسینجر »، وزیر امور خارجه‌ایالات متحده «کیسینجر » در دست چپ ، چمدانی دارد که بازشده استو از درون آن ، اوراقی مضحك بیرون ریخته است.

بی‌گمان ، اوراق واسناد موافقت نامه پاریس.

چهارشنبه شانزدهم آوریل

«پرزیدنت «تیو » واپسین‌روزهایش را میگذراند. تاچند روزدیگر ، بایك کودتای نظامی سرنگون خواهدشد. »

مردی که‌این شخص را ، با یقینی‌ناب، به‌ما می‌گوید، یك کشیش است ، واجب‌الاحترام «توان هوئوتان »، عضوفرقه‌عیسوی «نجات» (که معتقد است مسیح ،با خون خودبشریت رابازخریده است)و رهبر«نهضت نبرد باتباهی بخاطر نجات کشور وبخاطر استقرار صلح.»

این پیش‌بینی ، درست یا نادرست ، فضای قهرو تغییر در برابر رژیم را که در محافل مخالف سایگون حکمفرماست نشان میدهد.

پدر «تان» پنجاه و چندساله با مو های فلفل‌نمکی ، باچشم های قهوه‌یی‌بسیار درخشان در پشت عینك دوره طلایی ، با جامه کشیشی مشکی‌که بایقه‌یی‌سلولوییدی دورگردنش رابوشانده است، مرا در باغ صومعه خود، جزیره آرامش‌و طراوت در قلب پایتخت می‌پذیرد، در دور دست از بامداد غرش توپ هاپیرامون «خوان‌لوك» دو چندان شده است آنجاکمونیست ها ، تعرض هراس‌انگیزی راآغاز کرده‌اند.

پدر «تان» از «تیو » نفرت دارد می ـ گوید «اونفس آزمندی وحرص است» برای جنگیدن بافساد وتباهی‌رژیم بود که این کشیش کوچك اندام مصمم ، تاکنو قنها، روز هیجدهم ژوئن ۱۹۷٤ قدم به میدان گذاشت.

دوستانم بازداشت شده‌اند

از آن‌زمان ، این جنبش به دعای‌خیر سراسقف سایگون ، «نگوین‌وان‌بین» که اخیرا اردوی مخالفان را متحد کرده است گسترش یافت. کمیته‌یی به ریاست پدر «تان» برپاشده است‌که بیست و چند تن نماینده ،سناتور وشخصیت آزادی‌خواه را در خودگردآورده است.

پدر «تان» به‌من میگوید :« این‌روز ها چهار تن از دوستان من، توقیف شده‌اند: دو وکیل مدافع،یك استاندار سابق و یك قاضی دادگاه عالی نمی‌دانیم‌چه بر سرشان آمده است.

پدر «تان» پنجاه و چندساله با مو های فلفل‌نمکی ، باچشم های قهوه‌یی‌بسیار درخشان در پشت عینك دوره طلایی ، با جامه کشیشی مشکی‌که بایقه‌یی‌سلولوییدی دورگردنش رابوشانده است، مرا در باغ صومعه خود، جزیره آرامش‌و طراوت در قلب پایتخت می‌پذیرد، در دور دست از بامداد غرش توپ هاپیرامون «خوان‌لوك» دو چندان شده است آنجاکمونیست ها ، تعرض هراس‌انگیزی راآغاز کرده‌اند.

پدر «تان» از «تیو » نفرت دارد می ـ گوید «اونفس آزمندی وحرص است» برای جنگیدن بافساد وتباهی‌رژیم بود که این کشیش کوچك اندام مصمم ، تاکنو قنها، روز هیجدهم ژوئن ۱۹۷٤ قدم به میدان گذاشت.

دوستانم بازداشت شده‌اند

از آن‌زمان ، این جنبش به دعای‌خیر سراسقف سایگون ، «نگوین‌وان‌بین» که اخیرا اردوی مخالفان را متحد کرده است گسترش یافت. کمیته‌یی به ریاست پدر «تان» برپاشده است‌که بیست و چند تن نماینده ،سناتور وشخصیت آزادی‌خواه را در خودگردآورده است.

پدر «تان» به‌من میگوید :« این‌روز ها چهار تن از دوستان من، توقیف شده‌اند: دو وکیل مدافع،یك استاندار سابق و یك قاضی دادگاه عالی نمی‌دانیم‌چه بر سرشان آمده است.

دیدار عقب افتاده هفته دوازدهم جام تخت جمشید

ابومسلم با ۲ گل ابراهیم‌زاده برهما غلبه کرد

سه‌شنبه ۱۵ مهر ،ورزشگاه سعدآباد مشهد «جام سوم تخت جمشید ـ بازی عقب افتاده هفته دوازدهم »ـ ابومسلم مشهد ۲ «محمود ابراهیم زاده دقایق ۱۵ و ۴۳» ـ هما ۱ « ناصر نورائی دقیقه ۶۸». داور محسن‌زمانی، کمک داوران خسرو رجعلیان و زاهدی، هوا آفتابی وخوب ، زمین چمن، تماشاگر بیش‌از ۱۶ هزار نفر . بازیکن اخطار گرفته نعیم صفری از هما .بازیکنان اخراجی وهاب نیسیان پور از ابومسلم و مهدی خیبری از هما. بازیکنان دوتیم:

ابومسلم: مهدی عسگرخانی «مرتضی اعتمادی ازدقیقه ۷۴» ـ حسین امیدوار ، مسیح مسیح‌نیا «کاپیتن»، اکبر میثاقیان،علیرضا گیل عرب ـ محسن بمانی ، احمد رضاقلیچ‌خانی ، جعفر علیقلیان «ابوالفضل صفوی از دقیقه ۶۰»ـ رضا جاهدی ،مهدی موسوی از دقیقه ۶۷، محمود ابراهیم زاده، وهاب نیسیان‌پور .مربی: استفان پولسکو.

هما: امان‌الله نقدی «تقی‌جهانی از دقیقه ۴۶» ـ مهدی خیبری ، سهام‌الدین میرفخرائی ، حسن نایب‌آقا ، محمد توانائی ـ مهدی غزال «کاپیتن »،نعیم صفری ، علیرضا عزیزی ـ احمد نقوی،ناصر نورائی ،علیرضا خورشیدی .

* تیم مشهدی ابومسلم در تنها دیدار عقب افتاده‌اش از نیم‌فصل قبل دست بکاری بزرك زد رموفق شد هماتیم خوش آهنگ پایتخت را ۱ـ۲ مغلوب کند. این دومین شکست هماطول فصل بود . با این برد ابومسلم یك پله دیگر در جدول مسابقات بالارفت . این تیم حالا با مجموع ۱۹ امتیاز از ۲۰ مسابقه در مقام نهم جدول‌خانه کرده است.

غیبت تشرفی

برای مشهدیها نگرانی بزرك‌در این دیدار غیبت مجید تشرفی سانتر فوروارد بلند قد تیم بود که بدلیل ۲ اخطاره بودن ازاین بازی محروم بود. اما در نبود تشرفی ، گلزن تازه نام گرفته ابومسلم که دردیدار با بانك‌ملی هم یك‌تنه ۳بار دروازه حریف تهرانی راگشوده بود بازدن ۲ گل، شم‌گلزنی خودرا بیش‌ازپیش به ثبوت رسانید . اوحالا با ۶ گل زده در رده پنجم گلزنها قرار دارد.

ابومسلم هردو گل خودرا در نیمه اول بدروازه تیم میهمان کوبید و شکست ۲ـ۰ در یك‌نیمه ضربه سنگینی بود بر پیکر تیم تهرانی . بطوری که‌باوجود همه تلاشهای‌یاران‌ها دروقتدوم، این تیم بیش‌از یکبار نتوانست به گل دست یابدو ۱ـ۲تن‌به‌شکست داد.

گل اول را ابومسلم در دقیقه ۱۵ صاحب شد. وهاب نیسیان‌پور که دراین روز درگوش چپ‌خدمت میکرد باپاسی جالب ،ابراهیم‌زاده رادروانه دروازه هماکرد. حریف مستقیم‌ابراهیم‌زاده ، محمدتوانائی مدافع چپ هما بود که مغلوب سرعت وتکنیك‌برتر مهاجم‌مشهدی شد. نقدی دروازه‌بان هما هم نتوانست سد راه ابراهیم زاده شود واو به آسانی توپرا به آغوش تور فرستاد .

بفاصله ۲ دقیقه به پایان یك‌پرتاب بلند از اکبر میثاقیان متخصص حرفه‌ای اینکار ،شانس گل دوم رابه ابومسلم‌بخشید . ابراهیم زاده باضربه سر گل‌دوم رابه ثمر رسانید.

گل سیزدهم نورائی

فشار بسیار هما در نیمه دوم، ابومسلم را تدریجا به نگرانی واداشت . دراین نیمه هما فقط یکبار توانست از خط دفاعی ابومسلم بگذرد . در دقیقه ۶۸ نعیم صفری توپ بلندی رابرای ناصر نورائی بهترین گلزن تیم پخته‌کرد. پرش‌توام‌عسگرخانی‌و خورشیدی مانع ازاین شد که دروازه‌بان ابومسلم بموقع بتوپ دسترسی پیداکند. با سود بردن از همین فرصت بود. که نورائی توانست باضربه‌ای کوتاه توپرا به آغوش تور بفرستد . این سیزدهمین گل نورائی طول‌فصل بود. برای ابومسلم این لحظه بدترین لحظه بازی بود. چون از یك‌سو دروازه تسخیر نشده این تیم تسخیر گردیدو از سوی‌دیگر عسگرخانی دروازه‌بان تیم‌ازشدت مصدومیت باترك میدان بکسره روانه بیمارستان شد.

با خروج عسگرخانی ، هما در دقیقه ۷۶ یك شانس صددر صد برای گل مساوی بدست آوردکه تیر دروازه مانع از گل شد . علیرضا عزیزی هافبك ملی‌هما در یك‌آن غافلگیری اعتمادی دروازه‌بان تازه ابومسلم، ازفاصله ۳متری توپرا شلیك کردکه از بخت‌بداو ،توپ‌به‌تیرا صابت‌کردو بزمین بازگشت .دردقایق باقیمانده بازی که بیش‌از هر چیز خشونت برمیدان سایه افکنده بودحادثه دیگری روی‌نداد.

اخبار کوتاه ورزشی

بسکتبال جام شهبانو

از بعدازظهر دیروز بازیهای مقدماتی اولین دوره مسابقات بسکتبال قهرمانی بانوان کشور،«جام شهبانو »در کرمانشاه آغاز گردید .درمسابقات منطقه غرب باوجودی‌که قرار بود پنج تیم شرکت نمایند، بیش‌از ۳تیم حاضر نیستند.

دراولین دیدار دختران کرمانشاه ۲۲ـ۵۱ بر همدان‌غلبه کردند . کردستان دیگرتیم حاضر درمسابقات است که امروز باهمدان دیدار میکند.

بازیگران تیم کرمانشاه‌که برهمدان غلبه کردندعبارتند از سرور خردمند ، ثریاابری، اکرم میرزاده ، حمیده‌میرزاده، فهیمه‌بهادری، فتانه خردمند، زهره صدرزاده ،نیره نیکرفتار، سودابه صدفی ، فرخنده مهدوی.

شکست تیم ملی فوتبال جوانان

تیم ملی فوتبال جوانان ایران که‌برای انجام ۲مسابقه به‌قطر سفرکرده‌است، بعدازظهر دوشنبه دراولین دیدارتیا تیم ملی قطر روبروشد. نتیجه این بازی ۲ـ۱ بسود میزبانان بود . تنها گل مسابقه‌دردقیقه ۱۲ وارد دروازه تیم جوانان گردید.

اولین روز مسابقات انتخابی تیم ملی دوومیدانی

توران‌شادپور ۳ سانتیمتر رکورد پرش طول بانوان راشکست

در پرش ارتفاع مردان ، علی اکبر مردانیان پرنده هفده ساله تهرانی رکورد تازه‌ای برای جوانان ایران به ثبت رسانید .

ایران بایك‌تیم چهل نفره درپنجمین دوره مسابقات دوو میدانی جام عمران منطقه‌ای درپاکستان‌شرکت خواهد کرد

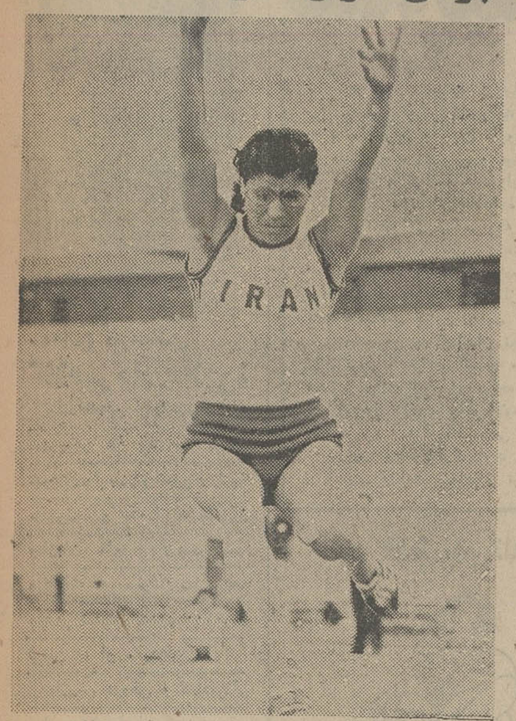

توران شادپور رکورددار ۱۹ ساله پرش طول بانوان ایران ، در اولین روز مسابقات انتخابی تیم ملی برای‌پاکستان پرفروغترین چهره بود، او موفق شد باکسب‌رکورد ۵ر۷۵ متر ، ۳ سانتیمتر رکورد ایران را ترقی دهد.

توران شادپور رکورددارپرش طول بانوان کشور و علی‌اکبر مردانیان امید هفده ساله پرش ارتفاع مردان ، درخشانترین چهره های نخستین روزمسابقات انتخابی تیم ملی دوومیدانی‌ایران جهت شرکت در مسابقات جام عمران منطقه‌ای بودند .

دیروز بعدازظهر در اولین روز این مسابقات که باحضور بیش از یکصد شرکت‌کننده از تهران و۱۲ استان و شهرستان دیگر کشور در ورزشگاه آریامهرانجام‌میگیرد، توران شادپور و علی‌اکبرمردانیان هردوموفق به برپاکردن ۲ رکورد تازه برای ایران شدند . شادپور ۱۹ ساله که سال قبل دربازیهای آسیائی بارکورد ۷۲ر۵ مترتوانسته بود بمقام ششم آسیا دست یابد وهمین رکورد را بعنوان رکورد جدید ایران به ثبت برساند ، دیروز ۳ سانتیمتر به‌بهترین‌رکورد ایران افزود .

رکوردشکنی درپرش سوم

او درپرش سوم خود موفق شد به رکورد ۷۵ر۵ دست یابد. درجمع شش پرش شادپور تنها در نوبت چهارم خطا داشت در پنج نوبت دیگر پرشهای خود بترتیب ۵۶ر۵ ، ۵۳ر۵ ، ۷۵ر۵ ، ۱۴ر۵ و ۵۳ر۵ مترابدست آورد.

درمسابقه پرش ارتفاع مردان نیز گرچه رقابت‌برای‌عنوان‌قهرمانی بین سعید ایپکچی و همایون‌چنگ ۲امید جوان این ماده برقراربود، علی‌اکبر مردانیان که شروع‌کارش در پرش ارتفاع هنوز به یکسال هم نمیرسد ، رکورد ۱ر۸۳متری جوانان کشور را در این ماده ۲ سانتیمتر بدبود بخشیداو توانست ضمن کسب رکورد جدید۱ر۸متر، با این حد نصاب برابر بادونفر سوم ودوم بمقام چهارم نیزدست یابد .

عنوان قهرمانی مسابقات پرش ارتفاع را سعید ایپکچی با عبور از مانع ۱ر۹۵ متر بدست آورد . او در ۲ متر ۳بار دچارخطا شد. رقیب نزدیکش همایون چنگ نیز بعدازگذشتن از مانع ۱ر۸۵ متر ۳باردرارتفاع ۱ر۹۰ متر متوقف ماند .

اعزام یك تیم چهل نفره

پنجمین دوره مسابقات دو و میدانی جام عمران منطقه‌ای در فاصله روزهای ۲۳ تا۲۵ آبانماه درشهر لاهور در پاکستان انجام خواهد گرفت . فدراسیون دوو

بقیه درصفحه ۱۸

دینامو کیف ۲ـ بایرمونیخ صفر

دینامو کیف فاتح سوپر جام اروپا

دینامو کیف با شکست ۲ـ۰ بایرمونیخ در دیدار برگشت با این تیم فاتح سوپر جام باشگاه های اروپا شد . تیم روسی در بازی رفت در مونیخ هم با نتیجه ۱ـ۰ بر بایر مونیخ قهرمان باشگاه های اروپا غلبه کرده بود .

مسابقه سوپر جام هرساله بطور رفت و برگشت‌بین‌دو تیم قهرمان جام باشگاه های اروپا و فاتح جام برندگان جام باشگاه های این قاره انجام میپذیرد. دینامو کیف در فصل قبل قهرمان مسابقات جام برندگان جام اروپا شده بود. در مسابقه برگشت در کیف شوروی، اولگ‌بلوخین زننده تنها گل مسابقه رفت ، هر ۲گل این دیدار را هم به ثمر رسانید . او در برابر یکصد هزار تماشاگر روسی در دقایق ۴۰ و ۵۴ موفق به گشودن دروازه‌سپ‌مایر شد.

بایر مونیخ که شنبه گذشته در مسابقات قهرمانی باشگاه های آلمان غربی نیز در برابر کایزرلاوترن تن به شکست ۱ـ۲ داد ،دردیدار بابایرمونیخ همچنان از وجود گردمولر و اولی‌هونس دو مهاجم‌ثابت‌خود که هر۲ مصدوم هستندمحروم بود .

سپ‌مایر ـ شوارتزنبک ، دوبرگر ، بکن بوئر ، روت ، ووندر ، وایس ، شوستر ، رومینگ ، کاپلمان و هانسن بازیگران بایر در مقابل دینا ـ موکیف بودند .

در تیم دینامو کیف قهرمان فصل پیش‌شوروی وپیشاهنگ کنونی مسابقات باشگاهی این کشور ،این بازیکنان بازی میکردند : روداکف ـ کونکف، زویرف ، اومنکو ، رشکو ، تروشکین، مونتیان،اونیشنکو ، بوریاک، ورمیزیف، بلوخین.

پذیرش دانشجو در آموزشگاه افسری اسلحه و مرمیات نیروی هوائی شاهنشاهی

۱ـ آموزشگاه افسری اسلحه و مرمیات نیروی هوائی شاهنشاهی ازدیپلمه های ریاضی ، طبیعی ، دیپلم هنرستان (شیمی صنعتی) که حداکثر سن آنها ۲۴ سال‌وبرای کسانی که خدمت زیر پرچم را انجام داده‌اند ۲۵ سال تمام باشد و دارای سلامت جسمانی کامل بوده و از عهده‌آزمایش استعدادمربوطه برآیند برای دوره ۱۸ ماهه‌این‌آموزشگاه‌دانشجو می‌پذیرد .

۲ـ حقوق‌و مزایا:

دانشجویان در مدت تحصیل در ایران شبانه‌روزی بوده و هزینه آنان بعهده‌نیروی هوائی می باشد و ماهیانه مبلغ ۸۰۰۰ ریال دریافت خواهند کرد، دانشجویان پس ازطی دوره‌تحصیل به درجه ستوان‌سومی مفتخر واولین‌حقوق آنان فعلا ۱۹۰۳۰ ریال و درصورتی که در خارج‌از مرکز خدمت نمایند ۳۳۳۱۰ ریال خواهدبود .

۳ـ افسران از مزایای دیگری نظیر ، طی دوره‌و ماموریت های خارج از کشور ، پاداش سالیانه پس‌انداز تامین آتیه که در مدت‌سی سال خدمت بالغ‌بر ۳۶۲۰۰۰۰ ریال می‌گردد ، بهره‌مندمیگردند خانه های سازمانی و درمان رایگان و استفاده ازفروشگاه های ارتش‌باتخفیف قابل ملاحظه نیز قسمتی از مزایای‌آنان خواهدبود.

۴ـ داوطلبان برای استفاده از موقعیت و ثبت‌نام همه روزه باستثنای پنجشنبه ها وتعطیلات رسمی با در دست داشتن مدارك تحصیلی وفتوکپی آن‌وعین شناسنامه ازساعت ۷ صبح تا دوبعداز ظهر درتهران به فرماندهی آموزشهای‌هوائی خیابان دماوند (تهران‌نو) ایستگاه فرودگاه و در شهرستانها به پایگاهها ، ایستگاه های نیروی هوائی و یامراکزکاریابی وزارت کاروامور اجتماعی مراجعه نمایند . م الف ۱۴۲۴۵

نیروی هوائی شاهنشاهی

گروه فرهنگی خوارزمی

با توجه به‌ضوابط انتخاب دانشجو در دانشگاه ها ومدارس عالی برمبنای معدل کتبی کلاس ششم ، گروه فرهنگی خوارزمی برای تقویت دروس و بالا بردن معدل کتبی تا حداکثر امکان از تاریخ شنبه نوزدهم‌مهرماه کلاسهائی بشرح زیر دائر میکند :

۱ـ کلاس ششم (طبیعی،ریاضی، ادبی) تقویتی ترمی (تمام دروس) سه روز در هفته

۲ـ کلاس های تك درس تقویتی ششم

۳ـ کلاس های ششم متفرقه (طبیعی ، ریاضی ، ادبی)

۴ـ کلاس چهارم متفرقه‌برای‌دانش آموزان مردود سال قبل

برای اطلاع بیشتر و ثبت‌نام‌با دو قطعه عکس بواحد های‌زیر مراجعه‌کنید. (همه روزه از ساعت ۵ تا ۸ بعد از ظهر) .

۱ـ واحد شماره‌یک خوارزمی : خیابان‌شاهرضا ـ خیابان دانشگاه چهار راه سزاوار تلفن ۴۳۱۸۰ ـ ۴۹۹۵۳

۲ـ واحد شماره ۲ خوارزمی : خیابان شاه آباد تلفن ۳۱۸۶۳۳

۳ـ دبیرستان ارشاد : خیابان تهران‌نو خیابان ششم بهمن ایستگاه ارباب تلفن ۷۹۰۰۷۶ ـ ۷۹۱۰۴۵

۴ـ دبیرستان فرگام : خیابان روزولت‌روبروی سینما دیاموند تلفن ۸۲۳۴۴۰

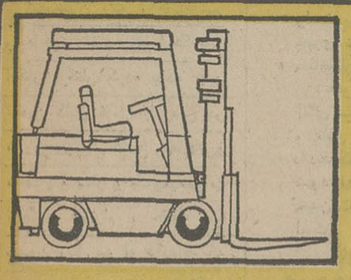

در انبارهای کالا باربردار (لیفت‌تراك) برقی کاترپیلار مشکل شما را جابجا میکنیم!

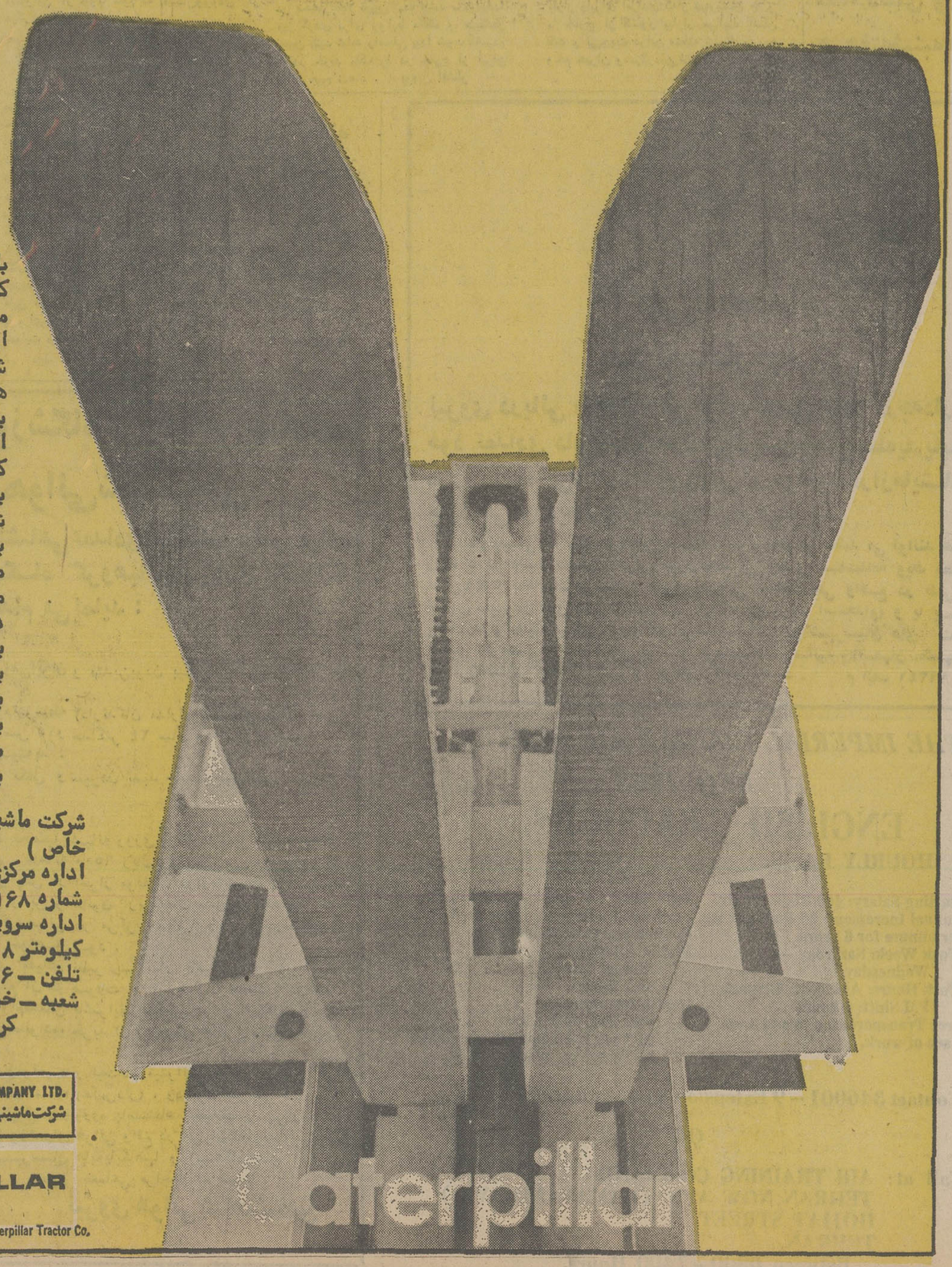

باربرداربرقی جدید کاترپیلارهرنوع باری رابر میدارد .
ازکوچکترین تابزرگترین بار شمارادرانبارهاوکارخانه ـ هایتان جابجامیکند .
بدون صداکارمیکند .
اگرزندارد وتولیددودنمی کند .
برقیست وبه سوخت احتیاج ندارد .
باطریهایش شبانه شارژ میشودوآماده کارروزانه میگردد .
درکمترین فضادورمیزند و بزرگترین باررابرمیداردو جا بجامی کند .
برای آگاهی بیشتردرباره‌بار بردار برقی کاترپیلارباشرکت ماشین های راهسازی تماس بگیرید .

شرکت ماشینهای راهسازی (سهامی خاص)
اداره مرکزی ـ تهران ـ سعدی شمالی شماره ۱۶۸ تلفن ۱۰ ـ ۳۱۴۰۰۱
اداره سرویس فنی وقطعات یدکی ـ کیلومتر ۱۸ جاده کرج
تلفن ـ ۶ ـ ۹۷۰۰۶۲
شعبه ـ خوزستان ـ فارس ـ اصفهان
کرمان ـ خراسان

MASHINNAYE RAHSAZI COMPANY LTD.
شرکت ماشینهای راهسازی (سهامی خاص)

YOUR CATERPILLAR DEALER

Caterpillar, Cat and ⊏ are Trademarks of Caterpillar Tractor Co.

نامه به سردبیر

هادی خرسندی

کلاهبردار قلابی!

یک کلاهبردار با سابقه ، به شهرستان ها سفر می کرده، خودش را بازرس شیروخورشید جامی‌زده و یک ایراد هائی‌از سازمان های شیروخورشید می‌گرفته که مسئولان سازمان‌ها مجبور شده‌اند حدود ۱۰۰هزار تومان به او ، بدهند !

بازرس دروغی و کلاهبردار قلابی، در جلسات سازمان‌های شیروخورشید شهرستان‌ها هم شرکت می کرده و نقائص کار آن‌ها را به رخشان می‌کشیده و پیشنهادها و دستوراتی برای اصلاح خرابی‌ها می داده و مسئولان را می ترسانده که اگر درست کار نکنند ، برکنارشان می کند . او حتی درشهرستان بانه ، چندنفر رابه علت تخلف وسهل‌انگاری، ازکار برکنار کرده بوده ، و بهمین دلیل ضمن بازرسی در شیروخورشید های رضائیه و سنندج و سقز و بانه‌ومیاندوآب بانهایت احترام ، حدود یک میلیون ریال به او داده‌اند که بیشتر از این پابیچ کسی نشود .

خوشبختانه ، قبل از اینکه این‌بازرس قلابی ، بتواندسراز شهرهای دیگر دربیاورد و مسئولان شیروخورشید آنجارا مواخذه کند ، توسط ماموران آگاهی ، دستگیر شده و حالا اصغرآقا از دادستان تهران ، تقاضای اشد مجازات برای نامبرده را دارد . چونکه یک بازرس قلابی ، حق ندارد روی نقاط ضعف‌سازمان‌ها ، انگشت بگذارد و از مسئولان آنجا پول بگیرد .

اصغر آقا می گوید :بازرس قلابی ، باید شرافت‌داشته‌باشد واگر تخلف و ضعفی درسازمان ها دید ، زیربار پول نرود ،تا گندقضیه ، بیشتر از این ، درنیاید .

نوشته : جعفر رادفر

سه پیشنهاد برای ترافیک تهران

در مورد ـ مسئله ترافیك شهر تهران پیشنهاد میکنم :

الف ـ یك شركت واحد اتوبوسرانی دولتی تاسیس گردد وهمه روزه در شروع و پایان سرویس اداری در مسیر های معین به‌نسبت كارمندان چند اتوبوس و مینی‌بوس بحركت‌درآمده‌و كاركنان‌دولت ـ شركت ها و موسسه های وابسته بدولت و فرهنگیان را كه هركدام یك كارت مخصوص استفاده از سرویس دولتی بهمراه دارند سوار نموده و جلو ادارات مربوطه پیاده نمایند و كارمندان را نیزموظف نمایند كه برای ایاب و ذهاب‌به اداره حتما از این سرویس ها استفاده نموده و حق استفاده اتومبیل شخصی را نداشته باشند چنانچه برای جبران مقدار از هزینه این شركت اتوبوسرانی دولتی ماهیانه مبلغی نیز از حقوق كارمندان كسر و بحساب شركت‌واریز گردد تحمیلی به‌كارمندان نخواهد بود این مسئله علاوه براثری‌كه روی ترافیك خواهد گذارد محل ادارات را نیز خلوت نموده وجای مناسبی برای اتومبیل مراجعه كنندگان كه همانا خلوتی خیابانها خواهد بود بازمینماید وبعلاوه عدم استفاده از وسیله شخصی باعث خواهد شد كه احیانا بعضی از كارمندان كه عادت به «جیم شدن» دربین‌ساعات‌اداری دارند فرصت كافی بدست نیاورند.

ب ـ فعالیت میدانهای تره‌بار وگاراژهای باربری و بعضی دیگر از خدمات مثل اسباب‌كشی حمل تیرآهن و دیگر مصالح ساختمانی‌و غیره به‌شب موكول گردد و بعضی در ساعاتی از روز محدود باشدو بالاخره در ساعاتی كه ترافیك سنگین است از رفتو آمد هر گونه كامیون باری ـ وانت باركش ووسائل كندرو در تمام نقطه شهر جلوگیری بعمل آید (در موارد ضروری برای كامیون اجازه عبور موقت چند روزه صادر گردد كه پس از انقضاء تاریخ خود میشودباطل شود).

ج ـ كلیه گاراژهای مسافربری بقسمت و كناری ازشهرمنتقل همچنین كلیه بنگاههای باربری نیز بخارج شهر فرستاده شوندكه كا میونها جز برای توزیع كالا كه آنهم در شب خواهدبودبهیچوجه مجبوربه تردد در شهر و در روز نباشند.

د ـ برای تاسیس پاركینك بهر مساحت مالكین را تشویق و آنها را ۵ سال از هر گونه مالیات و عوارض معاف نمودەو پس‌از این مدت نیز تخفیف قابل ملاحظه‌ای در نظر بگیرند ضمناشهرداری ها برای هر موسسه دولتی یا ملی یا منازل كه پروانه ساختمان‌می ـ خواهند صادر نمایند باین شرط باشد كه برای موسسات پاركینك لازم و برای هر منزل به تناسب یك یا چند گاراژ در محل‌ساختمان منظور و اجبارا ساخته شود.

جعفر رادفر

فقط نام تلفن

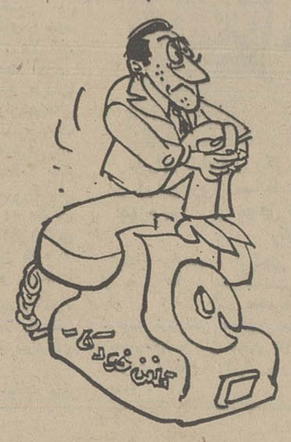

مردم بهشهر چند سال پیش امتیازتلفن را خریدند ،بااین همه از تلفن خودكار خبری نیست گویا كه فقط نامش را به متقاضیان فروختند .

هنوز هم بیاد دارم چندین سال پیش آقای ستوده وزیر محترم پست وتلگراف و تلفن درمیدان شهرداری بهشهر قول دادند كه بزودی تلفن بهشهر خودكارمی‌شود بهر حال مثل اینكه برای خودكار شدن تلفن در بهشهر صبر ایوب لازم است .

تهران سید مصطفی حسینی پاسندی

ورودی دیگر چه صفیه‌ایست

روسای دانشگاه ها وموسسات آموزش عالی و دیگر مسئولان مربوط پس‌از بحث وتبادل نظر به‌این نتیجه رسیدند كه بادر نظر گرفتن معدل ششم متوسطه و نمرات آزمون عمومی دانشجو انتخاب نمایند با این همه مركز تربیت دبیر فنی تهران و شهرستان ها امتحان ورودی و مصاحبه رانیز به‌آن اضافه كرده‌اند . میخواستم‌از مسئولین امر جویا شوم كه امتحان‌ورودی دیگر چه صیغه‌ای ایست .

مصطفی حسینی پاسندی

آیامن هم حقی دارم ؟!

پس‌از سال‌ها دربدری در سال ۴۹ موفق شدم بادریافت وام از بانك صادرات خانه‌ای بسازم و تاده سال باید اقساط آنرا بپردازم و بخاطر همین بدهی به بانك ناچار شدم یك طبقه از خانه خود رابه تاجری اجاره دهم. این آقای تاجر مستاجر درعرض این چند سال چندین خانه مستقل ساخته و دردست ساختمان دارد و با كرایه نسبتا سنگین آنها را باجاره دادەو خواهد داد ولی بمن همان كرایه ناچیز سال ۴۹ رامیپردازد . آیا طبق آئین‌نامه جدید من میتوانم اجاره مستقل خود را طبق فرمول پیشنهادی دولت تعدیل كنم‌و یا برای همیشه قانون ازاین‌قبیل اشخاص حمایت میكند ؟

جعفر ثباتی كارمند دولت

برای مالك و مستاجر ورقه چاپی تهیه كند

مستاجر من باميليون ها ثروت حاضر نیست تنها منزلی را كه دارم تخلیه كند . حاضرم بجای پنج تاشاهد پنجاهتا بیاورم.

چرا مردم نسبت بهم آنقدر بدبین و دروغگو شده‌اند چرا باید آنقدر مزاحم دادگستری شد و شكایت‌مطرح كرد كه طرف باور كند مدت سه سال است كه از مستاجرم كه بدون اغراق صد برابر من دارائی دارد خواهش كردم ملك راخالی كند كه برای‌مصرف شخصی میخواهم ولی باور نمی‌كند چراوقتی ازطریق دادگستری اقدام بتخلیه ملك بشود او را وادار نمیكنند كه جبران ضرر و زیان وكیل‌مرا بپردازد همینطور كه اگرمالك دروغ‌بگوید باید سه سال از اجاره را به مستاجر بپردازد دراین مورد هم مستاجر باید سه سال اجاره بمالك بپردازدكه لااقل آنقدر

شكایت نشود و مردم قبلا حساب كار خودشان را بدانند خوبست حالا كەدولت مبارزه باپورس بازی را بنحو احسن‌انجام داده برای هر ملكی ورقه های چاپی مثل نوسازی فراهم بشود كه اجازه هرملكی روی آن نوشته شده باشد كه یكی به مستاجر و یكی بمالك داده شود تاهر كدام از روی آن عمل كنند واجاره ملك در محضر قبلا تعیین شده باشد ـ ترابخدا میز گردی برای روابط مالك و مستاجر تعیین كنید شاید راه‌حلی پیدا شود كەمردم آنقدر خرید ملك را در خارج از ایران ترجیح ندهند .

پروین افشار

تهران تمیزتر است یا بیروت ؟

در یکی از جراید ضمن درج مطلبی مبنی بر تمیزی شهر بیروت نوشته بودند كه شهرداری بیروت در بیشتر كار های مربوط به نظافت شهر از ما تقلید كرده است . ولی اشاره نشده بود كه شهرداری بیروت از چه كار خوب شهرداری ماتقلید كرده‌است ، چون تهران باآن عظمت و جلال ، آنچنان هم تمیز نیست كه بیروتی ها بخواهند از روش ما استفاده كنند . برای نمونه بازار تهران را كەیكی از اماكن دیدنی برای توریست های خارجی است مثال میزنیم . این نقطه تهران بقدری كثیف است كه هنگام راه رفتن لازم است ازروی زباله، قوطی های مقوائی زائد ، نایلون ، كارتن و آشغال های دیگر عبور كرد. وهمین امر موجب گشتەكه خودمان رغبت نكنیم حتی برای خرید بەبازاربیائیم چه رسیدبەاینكه توریست ها برای بازدید بیایند . پیشنهاد میكنم شهرداری مامورین خود را دونوبتە، یكبار بین ساعات ۲تا۳ بعداز ظهر كه بازار نسبتا خلوت است و بار دیگر طبق معمول همان آخر شب به جمع آوری زباله ها بفرستند.

نكته دیگری كه اجرای آن ضروری بنظر میرسد ، نصب تابلوهای راهنما به زبان فارسی و انگلیسی است كه عبور از راهرو ها و پس‌كوچه های با پیچ‌در پیچ بازار رابرای افرادی كەاز شهرستان ها و یا خارج از كشور ببازار می‌آیند آسان كند و بی‌جهت دراین منطقه شلوغ وپرپیچ وخم حیران وسرگردان نشوند .

جواد جلالیان

پاسخ به نامه‌ها

اشرکت مخابرات ایران اطلاع میدهد

در پاسخ شرحیکه در شماره ۱۴۸۲۹ آن روزنامه باعنوان «درجلیه انجمن شهرستان آبادان گفته شد در آبادان یک تلفن عمومی سالم وجود ندارد » به آگاهی میرساند :

همانگونه که در گذشته نیز به آگاهی رسیده تلفن های همگانی نصب شده در نقاط مختلف شهر ها همه روزه چندبار توسط ماموران فنی کنترل میگردد بنابر این چنانچه‌دستگاهی در موقع مراجعه مامور فنی از کار افتاده باشد بلافاصله تعمیر و برای بهره‌برداری مجدد آماده میگردد ولی گاه اتفاق میافتد که دستگاهی بلافاصله پس از بازدید فنی از کار بیافتد که در اینصورت نامراجعه بعدی مامور قابل بهره‌برداری نخواهد بود . دستگاه های تلفن همگانی غالبا بوسیله اشخاصی که از اهمیت حیاتی اینگونه دستگاه ها بی‌خبر هستند و هیچگونه مسئولیتی نیز در مقابل همشهریان و محتاجان ایندستگاه ها در خود احساس نمی‌کنند ازکار میافتد .و در اینجاست که وسایل ارتباط جمعی باید به آشنا کردن مردم به نقش حیاتی اینگونه دستگاه ها بپردازند و شرکت مخابرات ایران را یاری دهند .

درمورد افزایش تلفن های همگانی نیز چند ماه قبل سفارش خرید صد هزار دستگاه تلفن همگانی به یکی از شرکت های خارجی بعمل آمده که در آینده نزدیک در نقاط مختلف کشور از جمله آبادان نصب خواهد شد و مورد بهره‌برداری قرار خواهد گرفت .

در پاسخ شرحیکه در شماره ۱۴۷۱۸ – آن روزنامه باعنوان «در مذاکرات انجمن شهر اصفهان گفته شد وضع تلفن بین شهری و شهری اصفهان نابسامان است » درج گردیده بود به آگاهی میرساند :

براساس طرحیکه در حال حاضر در شرکت مخابرات ایران در دست اجراست و در حال حاضر قسمتی از آن نیز اجرا شده افزایش ظرفیت مدار های تلفن مستقیم بین شهری کلیه نقاط کشور از جمله اصفهان پیش‌بینی گردیده که تاپایان سال جاری نظر اهالی اصفهان تامین خواهد گردید .

در مورد افزایش تعداد شماره های تلفن شهری اصفهان نیز همانگونه که در گذشته یادآوری گردیده هم اکنون عملیات کابل برگردان چهارمین مرکز تلفن شهری اصفهان ادامه دارد که باپایان یافتن آن ۸ هزار شماره تلفن جدید در اختیار متقاضیان اصفهان قرار خواهد گرفت .

در ضمن همانگونه که بار ها متذکر گردیده است اهالی همه شهر ها از جمله اصفهان که از ارتباط‌مستقیم تلفن بین شهری بهره‌مند می باشند میتوانند برای انجام کار های غیر ضروری خود شبها از تلفن بین شهری استفاده نمایند تا از نرخ تخفیفی (½) استفاده نمایند و کانالهای تلفنی بین شهری را برای انجام کار های‌ضروری و فوری روزانه سایر همشهریان خود اختصاص دهند .

شرکت سهامی برق منطقه‌ای تهران اطلاع میدهد

در شماره ۱۴۸۷۳ مورخ ۲۲ر۵ر۵۴ آن روزنامه مطلبی تحت عنوان (برق با میرود) درج شده بود که بدینوسیله اعلام پاسخ مینماید .

خاموشی‌های‌محدوده خیابان سالار با بهره‌برداری از پست ۶۳ کیلوولت دو راه قپان قریبا برطرف خواهدگردید.

مردم ومسائل روز

نوشته : بهمن برخوردار

تاکسیرانی تهران تقلبی است

اگر کسی جنسی را به تقلید از محصولی با در نظر گرفتن مشخصات وکیفیت اصلی آن حتی بهتر و مناسبتر تهیه نماید . این یك تقلید بوده و ایرادی چندان نخواهد داشت چنانکه اگر بشر از حس تقلید ساقط میبود شاید‌هرگز بپای تمدن امروز نمیرسید.

اما اگر این تقلید بنادرستی انجام شود آنوقت صورتی دیگر پیدا خواهدکرد و بدتر از آن موقعیست که به اسم اصلی نیز نامگذاری شود آنوقت یك تقلب است، درست‌مثل پارچه فروشی که روی اجناس بدلی خود مارکهائی مرغوب‌و مشهور نوشته بدون اینکه پارچه های او لااقل مشخصاتی‌نظیر اجناس اصلی داشته باشد.

این فقط یك تقلب‌مصوب میشود. همانطور تقلید وبدل سازی از روی یك‌سیستم وابتکار وبدون در نظر گرفتن‌ماهیت اصلی آن تقلب خواهد بود. درست مثل تاکسیهای تهران. شمارو بخدا این تقلب نیست‌که به تقلید از بعضی کشور های اروپائی و آمریکایی تعداد زیادی پیکان را رنك نارنجی کرده‌ایم و اسم آنها را تاکسی گذاشته‌ایم و بدون اینکه‌این پیکانها شباهتی به تاکسی داشته باشند و یا طریقه‌ای که مسافر حمل میکنند نظیر سیستم اصلی باشد نه راننده‌گان آنها راضی و نه مسافرین. و شهر تهران را نیز چنان شلوغ ودرهم کرده‌اند که حتی ماموربن اجرائیات ترافیك حیران‌و سردرگم مانده‌اند.

چرا یك سیستمی که فراخور شهر و مردمست نداشته باشیم.

بجای تقلید چرا سیستمی ابداع نکنیم که بدرد خور اوضاع محلی ما باشد .

مگر مجبوریم‌که در شهری که امکانات داشتن تاکسی نیست‌و بخاطر نبودن امکانات شهر سازی صحیح ووضع‌شلوغ و زیادی اتومبیل و فقدان یك نظام حمل و نقل عمومی صحیح وبسیاری از موانع دیگر، سعی کنیم این سیستم را بزور به شهر و جامعه و ملت خود تحمیل نمائیم.

شرکت ملی نوب آهن ایران

آگهی استخدام

واحد ساختمانی آریاشهر به تعدادی کارشناس مترور برای مدت معینی با حقوق مکفی نیاز دارد متقاضیان می‌توانند با دردست داشتن اصل مدرك تحصیلی ، برگ پایان خدمت یا معافیت از خدمت و شناسنامه عکس‌دار و چهار قطعه عکس جهت انجام مصاحبه و آزمایش بواحد مزبور واقع درکیلومتر۳۵ اصفهان ـ شهرکرد مراجعه نمایند .

م‌الف۷۶۸۸ سرپرست کل عملیات‌نوب‌آهن‌آریامهر

مجله دنیای ورزش هرهفته‌شنبه‌ها

مجله دختران و پسران هرهفته شنبه‌ها منتشر میشود

نیروی دریائی شاهنشاهی

آگهی استخدام «اعزام بخارج»

نیروی دریائی شاهنشاهی برای تکمیل کادر درجه‌داری خود تعدادی داوطلب بامدرك‌قبولی‌سوم متوسطه‌یا«پایان دوره راهنمائی» استخدام وپس از موفقیت‌درآزمایشات جهت‌طی‌دوره بخارج‌ازکشوراعزام مینماید.

داوطلبینی که سن انها بین ۱۵تا۲۰ سال تمام می باشد می توانند همه روزه با در دست داشتن احرین مدرك تحصیلی واصل شناسنامه ویك قطعه عکس۴×۳ بمعاونت پرسنلی نیروی دریائی شاهنشاهی واقع در طهران خیابان سپهبدزاهدی بالاترازبیمارستان اپادانا (مدیریت استخدام) و یا به پایگاه ها و نمایندگیهای نیروی دریائی شاهنشاهی در شهرستان های بندر پهلوی .خرمشهر . بندر عباس.بوشهر. کرمانشاه . رضائیه . اصفهان .مشهد. یزد . زاهدان . کاشان . شیراز .کرمان‌مراجعه نمایند . م الف ۱۲۳۴۱

THE IMPERIAL IRANIAN AIR FORCE

REQUIRES

ENGLISH TEACHERS.

HOURLY BASIS.

Starting Salary: 400 Rials per Hr.
Annual Increment: 20 Rials per Hr. per annum for 6 years.
Work Week: Saturday — Wednesday.
Work Hours: AM Shift: 6 Hours.
PM Shift: 6 hours.
Free Transportation to and from place of work.

CONTRACT BASIS.

Base Salary: 47,250 — 67,500 Rials per month. (Depending on qualification and experience).
PLUS: Allowance.
Annual Leave.
Sick Leave.
Health Insurance.
Free Transportation:
a) To & from country of origin.
b) To & from place of work.

Contact 346001 – 9 Extension 4132 or 346058

OR

Call at: AIR TRAINING COMMAND
TEHRAN NOW AVE. (DAMAVAND AVE:)
HOJJAT STREET,
TEHRAN.
Between 0800 – 1400 Hours.

استخدام‌درآموزشگاه گروهبانی بهیاری نیروی‌هوائی شاهنشاهی

نیروی هوائی شاهنشاهی تعدادی داوطلب دختر برای تحصیل در آموزشگاه گروهبانی بهیاری باشرایط وامتیازات زیر استخدام می نماید :

الف . شرایط :

۱ـتابعیت دولت شاهنشاهی‌ایران و متدین‌بودن بیکی از ادیان اسلام ، مسیحی ، کلیمی و زرتشتی .

۲ـداشتن گواهینامه‌سوم‌متوسطه (دارندگان مدارك تحصیلی بالاتر حق تقدم دارند) و داشتن حداقل سن ۱۵و حداکثر ۲۴ سال وداشتن صحت مزاج و تناسب اندام ونداشتن پیشینه‌بد .

۳ـنداشتن افراد تحت تکفل و سپردن تعهد خدمت طبق مقررات‌ارتش شاهنشاهی .

ب‌ـحقوق ومزایا :

۱ـهنر آموزان درمدت تحصیل شبانه روزی بوده‌وعلاوه‌براینکه‌هزینه‌ای متحمل نمیشوند درسال یکم ماهانه ۶۵۰۰ ریال ودرسال دوم‌ماهانه۱۳۲۱۵ ریال دریافت خواهند نمود و پس از احراز موفقیت درآزمایشات پایان دوره بدرجه گروهبندومی مفتخر و برابر قانون ازترفیعات‌بعدی‌بهره‌مندمیگردند.

۲ـاولین حقوق و مزایای گروهبانی در مرکز ۱۶۹۶۵ ریال و درخارج از مرکز حداکثر ۲۹۵۶۵ ریال خواهد بود .

۳ـدرجه داران ازمزایای مفیدی نظیر پس‌انداز تامین آتیه که باکمك وزارت جنك وبهره حاصله مبلغ آن در صورت ۳۰ سال خدمت درحدود ۱۷۰۰۰۰ ریال بالغ میگردد،وام‌مسکن باشرایط مناسب امکان استفاده ازخانه های سازمانی ، درمان خود وخانواده، خرید از فروشگاه های ارتشی باتخفیف قابل ملاحظه بهره‌مند میگردد .

داوطلبان برای استفاده‌ازموقعیت و ثبت‌نام میتوانند هرچه زودتر باعین مدرك تحصیلی وفتوکپی آن ،شناسنامه (عکس‌دار) ، ودوبرگ فتوکپی آن و ۲۲ قطعه عکس ۴×۳ تا تامین احتیاج همه روزه باستثناء تعطیلات رسمی‌ازساعت ۷الی ۱۴ درتهران‌بفرماندهی‌آموزشهای هوائی واقع در خیابان دماوند ،ایستگاه فرودگاه و در شهرستان ها به‌پایگاهها و ایستگاه های هوائی یامراکز کاریابی وزارت کار و امور اجتماعی مراجعه نمایند .

نیروی هوائی شاهنشاهی

م‌الف ۱۳۲۷۷

پرداخت کمك‌هزینه‌تحصیلی به دانش آموزان‌داوطلب‌شغل خلبانی

۱ـنیروی‌هوائی‌شاهنشاهی به دانش‌آموزان دوره دوم دبیرستانهای‌روزانه‌وشبانه‌پسرانه کشوردررشته های (طبیعی . ریاضی) و دوره دبیرستان نظام جدید(رشته نظری) که به تحصیل اشتغال‌دارند و مایلند پس از اخذ دیپلم وارد دانشکده افسری‌خلبانی نیروی هوائی‌شاهنشاهی بشوند چنانچه‌واجد شرایط باشند کمك هزینه تحصیلی بشرح زیر پرداخت مینمایند .

الف . شرایط :

۱ـ تابعیت دولت شاهنشاهی ایران .
۲ـ متدین بیکی از ادیان (اسلام‌ـ مسیحی ـ کلیمی و زرتشتی) .
۳ـ تناسب اندام و صحت مزاج طبق گواهی بهداری نیروی هوائی .
۴ـ داشتن حداقل نمره ۱۳ معدل گروه ریاضی و تجربی .
۵ـ حداقل وحداکثرسن‌داوطلبان. نظام قدیم آموزش و پرورش :
الف‌ـ دانش آموزان سال چهارم بین ۱۴ تا ۱۷ سال تمام .
بـ دانش اموزان سال پنجم بین ۱۵تا ۱۸ سال تمام .
پـ دانش آموزان ششم بین۱۶ تا ۱۹ سال تمام .
نظام جدید آموزش و پرورش :
الف ـ دانش آموزان سال اول دبیرستان بین ۱۳ـ۱۵ سال تمام .
بـ دانش آموزان سال دوم دبیرستان بین ۱۴ـ۱۶ سال‌تمام .
پـ دانش آموزان سال سوم دبیرستان بین ۱۵ـ۱۷ سال تمام .
تـ دانش آموزان سال چهارم دبیرستان بین ۱۶ـ۱۸ سال تمام .
بـ میزان کمك هزینه نظام قدیم:
۱ـ دانش آموزان سال چهارم ماهیانه مبلغ ۳۰۰۰ ریال حقوق دریافت خواهند داشت .
۲ـ دانش آموزان سال پنجم ماهیانه مبلغ ۴۰۰۰ ریال حقوق دریافت خواهند داشت .
۳ـدانش آموزان‌سال‌ششم‌ماهیانه ۶۰۰۰ ریال حقوق دریافت خواهند داشت .
پـ میزان کمك هزینه‌نظام‌جدید:
۱ـ دانش‌آموزان‌سال اول‌دبیرستان ماهیانه ۳۰۰۰ ریال حقوق دریافت خواهند داشت .
۲ـ دانش آموزان سال دوم‌دبیرستان ماهیانه مبلغ ۴۰۰۰ ریال حقوق دریافت خواهند داشت .
۳ـ دانش آموزان سال سوم‌دبیرستان ماهیانه مبلغ ۵۰۰۰ ریال حقوق دریافت خواهند داشت .
۴ـ دانش آموزان سال چهارم‌دبیرستان ماهیانه مبلغ ۶۰۰۰ ریال حقوق دریافت خواهند داشت .
۲ـ مزایا
دانش آموزان در تعطیلات‌تابستان از تسهیلات ورزشی و تفریحات سالم و کلاس های زبان یگان های نیروی‌هوائی استفاده خواهند نمود .
۳ـ داوطلبان برای کسب‌اطلاعات بیشتر و نام نویسی از تاریخ نشراین آگهی همه روزه باستثناء روز های‌پنجشنبه و روز های تعطیل بادردست داشتن شناسنامه عکس‌دار و ۶ قطعه عکس ۴×۳ گواهی اشتغال به‌تحصیل وگواهی حسن اخلاق از دبیرستان‌مربوطه از ساعت ۷ الی ۱۴ر۳۰ در تهران به خیابان دماوند(جاده‌تهران‌نو) فرماندهی آموزش های هوائی و در شهرستانها به نزدیکترین یگان های‌نیروی هوائی شاهنشاهی مراجعه نمایند .

م الف ۱۳۶۲۸

نیروی هوائی شاهنشاهی

زیر آسمان کبود

از خبرنگاران اطلاعات ، در : تبریز ، اهواز، بیجار و مسجد سلیمان

برای پاسخ دادن به یك سئوال ساده :

سه شهردار تبریز، در طول سه سال یک پاسخ به انجمن شهر ندادند!

تبریز- درآخرین جلسه انجمن شهر تبریز سخنان اعضاء انجمن با تشکر از آقای شهردار شروع شد و با انتقاد و دلخوری ازانجام نشدن بعضی از امور شهری ، پایان یافت !

در این جلسه که با حضور شهردار تبریز و به ریاست رئیس انجمن تشکیل شده بود ،آقای امین صادقیه - اولین سخنران جلسه - ابتدا بخاطر حفر ۹ حلقه چاه از شهردار تشکر کرد ، ولی ناگهان لحنش عوض شد و گفت: آقا سه سال قبل بنده تقاضا کردم، که شهرداری از کلیه زمینهای محصور و غیر محصور یك صورت تهیه کند و به انجمن بدهد ولی تا این لحظه که در خدمت هستم به این تقاضا پاسخ داده نشده، حال آنکه در ظرف این سه سال سه شهردار آمدند و رفتند و پشت سرشان هم نگاه نکردند !

در این هنگام آقای رادمردان بدنبال آقای صادقیه ، سخن را به مسائل دیگر کشاند و گفت : اولا خوشبختانه در عرض چندهفته اخیر ، شهرداری توانسته است ازمحل پنج درصدی‌که ازتفکیک اراضی اخذ میکند ، حدود ۷٫۰۰۰٫۰۰۰ ریال پول‌نقدو۸۲۸٤ متر زمین گیرش بیاید . -ثانیا درشهر شایع شده که خیابان ۲۵ شهریور را میخواهند متر تعریض کنند ، منتهی فقط از یك طرف خیابان همین موضوع باعث شده که صاحبان منازل آن قسمت از خیابان که قرار است تعریض شود، نگران بشوند .- ثالثا از همه این حرفها گذشته باید فکری برای کمبود توالت‌های عمومی شهر کرد که اهالی حداقل از این بابت رنج‌نبرند.

عضو انجمن پس از تازه کردن نفس افزود : بازار تبریز به‌این بزرگی و عظمت، محض نمونه‌هم که شده، حتی یك توالت ندارد ، این مشکلات را آدم رویش نمی شود زیاد بشکافد ، چند روز قبل در همین بازار ،به علت نبودن توالت ، اتفاقی برای یکی از همشهریان افتاد که من شرم دارم در اینجا صحنه را تشریح کنم . این است که باشرمندگی‌پیشنهاد میکنم درنقاط مختلف شهرچندین توالت ساخته شود.

آقای خامنه‌ایان عضو دیگر انجمن که در باره حل این‌مشکل فکری بخاطرش رسیده بود گفت: به نظر من خوب است‌شهرداری فروشگاههای بزرگ‌را مجبور کند، که برای شهر توالت بسازند.

در پایان جلسه آقای شهردار توضیح داد: در مورد تعریض خیابان ۲۵ شهریور حتی به‌اندازه یك سر سوزن منافع شخصی در نظر گرفته نخواهد شد، ضمنا از حالا باید به فکر باشیم که چند سال بعد ، به روزسیاه ترافیك تهران نیفتیم !

جلسه با توضیحات آقای کتر مجلسی در مورد مسائل مورد بحث ، پایان یافت، ولی قیافه حاضران در جلسه نشان میداد که هنوز دلخوری از انجام نشدن بعضی از امور شهری پایان‌نیافته است!

در خیابان کمپانی اهواز ، «هرز آب» متعفن جاری است

اهواز - از اواسط بهار امسال تا این‌تاریخ نه بارانی در اهواز باریده نه سیل غافلگیرکننده‌ای راه بر پیاده و سواره بسته و به قول‌معروف هنوز آب از آب تکان نخورده است . بنابراین اگر کسی از خیابان کمپانی عبور کردو چشمش به « هرزآب» عریضی که از کنار این خیابان می گذرد افتاد ، نباید فکر کند که مخفیانه بارندگی شده ، بلکه باید یقین داشته باشد ، که این آب متعفن از«اگوها» و «فاضلاب» های‌شهرسرچشمه گرفته است !

اهالی اهواز ، چون در سال های گذشته نیز بار ها این صحنه را مشاهده کرده‌اند ،انتظار دارند امسال قبل از آنکه باران های پائیزی به «هرزآب» تابستانی بپیوندند وتا درون منازل‌آنان پیشروی کند ، شهرداری آستین همت بالا بزند و کاری کند که عابرین در فصل بارندگی هنگام عبور از سیلاب ، ناچار نباشند شلوار ها رابالا بزنند !

کامیون حامل مواد غذایی به دره سقوط کرد اما مواد غذایی خم به ابرو نیاوردند!

مسجد سلیمان - چند روز قبل کامیون یخچال‌دار یکی از کارخانجات تولید موادغذائی بمنظور توزیع مواد خوراکی عازم مسجدسلیمان شد . اما ده کیلومتر به مسجد سلیمان مانده متاسفانه کامیون به انتهای دره پرت شد ، ولی خوشبختانه به کسی آسیبی نرسید . عجیب‌تر اینکه در بررسی هایی که در همان پائین دره از خوراکی ها به عمل آمد ، معلوم شد که‌خوراکی ها هم ظاهرشان سالم مانده ، یعنی به شکل و شمایل‌شان لطمه‌یی وارد نیامده است ، ولی از باطنشان فقط خدا خبر دارد و مسئولان کارخانه تولید مواد غذایی !

محمدصالحی آرام

بیمار موقع نشناس ٦ ماه در انتظار «تخت خالی» میماند!

دو«عرضحال» از دو بیمار ، در مورد دو بیمارستان عمومی، بازگو کننده نقش «توصیه» در بستری‌کردن‌بیماران‌دربیمارستان هاست .

بهانه‌ای که این دو بیمار را یکی بمدت دو سال و دیگری بمدت ٦ ماه ، سرگردان کرده ، نداشتن تخت خالی بوده است، بیمار اولی که بالاخره پس از دو سال برای معالجه گوش بستری شده از همان روزهای اول متوجه شده ، که بیماران موقع شناس سه - چهار روزه بستری میشوند .حال مشکلات هم ، یا توصیه هایی است که بدست بیمار داده میشود ، یادو سه‌بارمراجعه‌یه مطب خصوصی بعضی از پزشکان شاغل در بیمارستان ها .

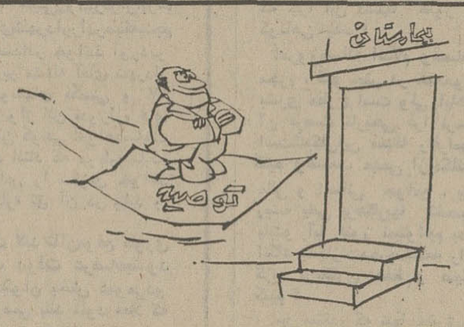

درموردبیمار دوم که احتیاج به عمل چشم دارد ، با اینکه بزشک‌متخصص‌بیمارستان ،نظر داده که چشم آب آورده وبیمار وقت‌عملش‌فرارسیده است ،دفتر بیمارستان به او اعلام کرده که اوائل‌سال ۱۳۵۵ مراجعه کند ، چون فعلا تخت خالی موجود نیست !

لذا بیمار بناچار متوسل به پیدا کردن «آشنا» و گرفتن توصیه نامه میشود و این بار ، با دست‌پربه بیمارستان مراجعه میکندوموفق میشود ، چهار ماه تخفیف‌بگیردیعنی‌تخت‌بیمارستان که قرار بوده شش ماه بعدخالی شود ، مجددا مقرر میگردد ، دو ماه دیگر خالی شود !

این‌دوبیمار به ملاحظه اینکه «چراغ‌ازبهر تاریکی نگهدارند» و برحسب نیازی که به ادامه معالجه‌دارند ، مصراخواسته‌اند که‌نامشان‌محفوظ بماند .بهمین جهت از ذکر نام بیمارستان‌های مورد‌بحث‌نیزخودداری میشود. باامید اینکه بعضی از مسئولان بیمارستان در قبال جامعه و بیماران‌دردمندبه مسئولیت‌خطیر خویش ، بیش از توصیه نامه اهمیت دهند .

جانیان هم نیازمند

بقیه از صفحه ۱۰

و عاری از حقیقت ، متهم مجرم قلمداد شود و بدست درخیم مجازات سپرده گردد . زمان‌آن رسیده است که چنین شیوه‌ای جای خود رابه بررسی‌های عمیق و عطوفت آمیز نسبت به مجرم بدهد . در این بررسی ، متوجه میشویم که بسیاری از مجرمین ، ضد اجتماع نیستند ، بلکه برای جامعه ، بیشتر از هرکس‌دیگر دل میسوزانند اما در شرایط خاصی ، ناچار به رفتار ضد اجتماعی شده‌اند .

حرف من این‌است که این شرایط خاص را بررسی کنید و تنها با شلاق مجازات ، به سراغ متهم‌نروید اورامجازات نکنید .

سلاح مجازات دیگر زنگ‌زده است و عملا می‌بینیم که با مجازات امثال ایران شریفی ها ریشه جرم هائی که او مرتکب شده ، خشکانده نشده است . بیائید برای همیشه این ریشه‌ها و این شرایط خاص را که مجرم را بسوی ارتکاب جرم می راند بخشکانیم بیائید آن نوار کذائی را از چشمهای فرشته عدالت بردارید و بینائی را باو بازگردانید تا بتواند با چشمهای بینا ، درباره سرنوشت مجرم قضاوت کند .

مطمئن باشید اگر این نوار سیاه از چشم فرشته عدالت برداشته شود ، او حتما متوجه آن شرایط خاص و آن ریشه هائی که جرم را خلق میکند ، خواهد شد .

سوداگران رویا درکمین بیکاران

بقیه از صفحه ۱۷

آغوش زن و خانه‌اش و یا آغوش روسپیان سنگی و جام‌های مستی‌آور الکل رانده است .

«دکتر جرج برام» ، روانکاو سرشناس انگلیسی‌در یکی از سمینارهای علمی خود اعتراف میکند که رکود اقتصادی و بیکاری ، مرد ، مرد تنها و یا حتی مرد خانواده را سخت ناتوان میسازد .

همین روانکاونگران توصیه میکند که زنان باید به مردان بیکار یعنی مردهایشان بفهمانند که آنها هنوز به عشق احتیاج دارند و عاشق یک نفر هستند . اما درد بزرگ و اساسی اینجاست که بیکاری و اهانتی که ازاین وضعیت ناشی میشود زنان را هم مانند مردان، بیکار ، خشمگین می‌کند .

بازارها و تالار های عظیم و خوشبوی « سکس مارکت» اروپا پر از چهره‌های باهم بیگانه و متفاوتی است که هرکدام برای خود رویایی و دردبیدرمانی‌دارند و در فکر آرزوهای تحقق نیافته خود هستند .

کار چرخانان «سکس بازار» برای بهره‌برداری از ناتوانیهای روحی این مرد - مردی که ممکن است‌حتی زندگی مادی راحتی داشته باشد - همه نوع راه فرار مصنوعی تدارک دیده است .

کارچرخانان میگویند : ما برای بوجود آوردن تفاهم و هارمونی بین «آدم و حوا» ، خدماتمان راارائه میکنیم و خودمان را وقف شما کرده‌ایم . از ما استفاده کنید !

زن ۷٤

بااین همه شعارهای حق بجانب ببینید که در سال ۱۹۷٤ یعنی سال آزادی‌های بدون مرز جنسی با تمام تسلیحات جنسی ، در کشورهای اروپای غربی و بطور نمونه در انگلیس ۸۸ درصد از زنان هرگز فرصت‌تجربه آن لذت رویائی و خیالی دوران جوانی‌شان‌را نیافته‌اند.

«سکس مارکت» - صرفنظر از یک شوخی تلخ و فریب‌آمیز تجارتی برای تماشاگران عادی - نه مانده‌های ارزش‌های انسانی یک آدم محروم را در تلاش برای ایجاد تفاهم و گفتگو با جنس مخالف از بین میبرد .

بهرصورت ، انگلیسی‌ها علیرغم‌بحرانهای‌روزافزون اقتصادی و اجتماعی ، در حال حاضر با سرمایه های امریکائی ، تمام «سکس‌بازارها» و بازارهای مطبوعات پورنوگرافی (شلفیه‌نگاری) را در سراسر جهان تسخیر کرده‌اند . بازهم جای امیدواری است‌که هنوزکاسبکاران اسکاندیناوی را روسفید کرده‌اند . تیراژ مطبوعات سنگین و نیمه سنگین روزبروزپائین می‌آیدو حتی‌ماهنامه باصطلاح سکسی «پلی‌بوی» دچار مشکلات اقتصادی‌شده است - چون پورنوگرافیهای وقیح انگلیسی، با دریدن تمام پرده‌های حجب و حیای غریزی مجله «پلی‌بوی» را واقعا به یک مجله کاملا خانوادگی و محترم تبدیل کرده‌اند . در انگلیس ٦۷ نشریه جنسی وجود دارد که با حمایت بیدریغ «سکس بازارها» بازار و صنعت‌عظیمی برای تولیدات جنسی بوجود آورده‌اندکه در یکسال‌ونیم گذشته شهرهای بروکسل ، رم ، ژنو ، پاریس و شاید بسیاری از شهرهائی را هم که من ندیده‌ام ، تسخیر کرده‌اند و حتی در رقابت کاسبکاران قدیمی کشورهای انگلیسی در تهران سبز نشده‌اند !

جمعیت ملی مبارزه باسرطان

هفته سرطان ۱۳۵٤

این حقیقتی است که :
ترس ازسرطان خطرناکتر از خود بیماری است .
برای اطمینان از سلامتی خودبه‌پزشك خانوادگی یا درمانگاه های‌عمومی مراجعه نمائید .
جمعیت ملی مبارزه‌باسرطان را یاری کنید .
حساب شماره ۷۷۰۵۵ در کلیه‌بانکهای سراسر کشور در اختیارشماست .

آگهی مناقصه

شهربانی نیشابور ساختن دو دستگاه‌انبار بابعاد٤×۳و٤×٦ رابمناقصه واگذار می نماید داوطلبین می‌توانند پیشنهادات خود را تا آخر وقت‌اداری روز۲٦ر۷ر٥٤ بدبیرخانه شهربانی تسلیم‌ورسید دریافت دارند برای هرگونه‌اطلاعات بیشتروشرایط مناقصه بشعبه دارائی شهربانی نیشابور مراجعه نمایند پیشنهادات‌رسیده‌ساعت ۱۰ روز ۲۷ر۷ر٥٤باز و قرائت خواهدشد .
رئیس شهربانی نیشابور سرهنگ‌قاسمی

آگهی مناقصه شماره ۱۵ر٥٤

قسمت کشت و صنعت نیشکر هفت تپه وابسته به وزارت کشاورزی و منابع طبیعی خرید دوازده هزار عدد سیفون آلومینیومی مطابق مشخصات مندرج در شرایط مناقصه مورد نیاز خود رااز طریق مناقصه خریداری‌مینماید.

داوطلبین شرکت در مناقصه میتوانند همه روزه از تاریخ انتشار آگهی برای دریافت مشخصات و شرایط‌شرکت درمناقصه در ساعات ۷الی ۱۲ صبح و ۱الی ٤ بعداز ظهر به‌اداره ماتریل قسمت واقع درهفت‌تپه و یادفتر خرید قسمت کشت وصنعت نیشکرهفت‌تپه‌واقع‌در ساختمان مرکزی‌سازمان آب وبرق خوزستان در اهواز و همچنین دفتر تدارکات سازمان آب و برق خوزستان واقع در خیابان میکده تهران مراجعه و برگ شرایط رادریافت دارند . پیشنهادات باید حداکثر تاساعت ۹صبح روز ۳۰ر۷ر۱۳٥٤ در ازاء رسید تسلیم دائره پست قسمت کشت و صنعت‌هفت تپه گردیده و یاطوری بایست سفارشی ارسال شود که‌تا وقت تعیین شده بدائره پست قسمت واصل گردد .

کلیه پیشنهادات رسیده در ساعت ۱۰ صبح همان روز در اتاق کنفرانس مرکزی قسمت واقع در محوطه صنعتی باز وقرائت خواهد شد. حضور پیشنهاد دهندگان در جلسه آزاد است .

قسمت کشت و صنعت نیشکر هفت تپه

دانشگاه ملی ایران

استخدام مدرس زبان انگلیس

سازمان زبان‌های خارجی دانشگاه ملی ایران به تعدادی مدرس زبان انگلیسی با شرایط زیرنیاز دارد:
۱- دارا بودن مدرک دانشگاهی کافی از یکی‌از کشورهای انگلیسی زبان .
۲- تجربه و تسلط در تدریس

داوطلبان میتوانند از تاریخ نشر این اگهی‌لغایت ظهر یکشنبه ۲۰مهرماه ٥٤ به دفتر سازمان زبانهای خارجی دانشگاه (واقع در اوین) مراجعه کنند .

دانشگاه ملی ایران

دنیای پان آمریکن تقدیم میکند

تورهای پائیز و زمستان ۱۳۵۴ با TOPTOURS با نرخهای استثنائی

تور لندن - ۱۰ روز ۴۶۸۰۰ ریال
تور لندن - ۱۴ روز ۴۸۸۰۰ ریال
تور لندن - پاریس - ۱۴ روز ۵۲۹۰۰ ریال
تور لندن - پاریس - رم - ۱۸ روز ۵۸۹۰۰ ریال
(حرکت جمعه هرهفته از ۱۶ آبان)
تور لندن - ۱۴ روز ۴۴۰۰۰ ریال
(مخصوص ایام عید میلاد مسیح و ژانویه)
تمام تورهای فوق اقامت در هتل درجه یك با صبحانه ساده

تور آمریکای شمالی - ۲۱ روز ۱۲۹۰۰۰ ریال
نیویورك - میامی - هوستون - لوس‌آنجلس - لاس‌وگاس - سانفرانسیسکو - لندن
اقامت در هتل‌های درجه یك با صبحانه کامل وناهار
حرکت ۶ و ۲۰ آبان - ۴ و ۱۸ آذر ۲ و ۱۶ و ۳۰ دیماه ۱۴ و ۲۸ بهمن ۱۲ و ۲۶ اسفند

تور فوجی یاما - ۲۲ روز ، ۱۱۵۰۰۰ ریال
بانگکوك - سنگاپور - توکیو - اژاکا - سئول - هنگ کنگ .
هتل‌های درجه یك با صبحانه کامل وناهار .
حرکت : ۸ آبان - ۶ آذر - ۲۷ آذر - ۸ بهمن - ۷ اسفند - ۲۱ اسفند .

تور بزرگ دور دنیا - ۳۷ روز ۱۹۹۸۰۰ ریال
بانگکوك - هنگ کونگ - توکیو - هونولولو - سانفرانسیسکو - لاس‌وگاس
لوس‌آنجلس - واشنگتن - نیویورك - لندن
اقامت در هتل‌های درجه یك با صبحانه کامل و ناهار
حرکت - ۲۲ آبان - ۲۰ آذر ۲۵ دی - ۲۳ بهمن

برای کسب اطلاعات بیشتر ورزرو جا ازهم اکنون به‌آژانس مسافرتی خود یا پان‌آمریکن - خیابان شاهرضا نبش ویلا تلفن ۵ - ۸۳۲۰۵۱ مراجعه فرمائید

از دنیای پان آمریکن دیدن کنید

PAN AM
پان‌آمریکن - مجرب‌ترین شرکت هواپیمائی جهان

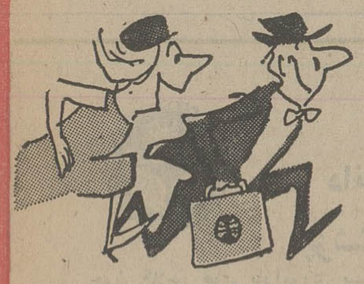

آژانسهای: ار اکسپرس - خیابان ویلا شماره ۲۳ تلفن ۷-۸۳۱۳۵۵ مهاجری و شرکاء - خیابان ویلا شماره ۳ تلفن ۷-۸۲۵۰۵۲
ایرانین اکسپرس - خیابان ویلا شماره ۶ تلفن ۹-۸۳۴۰۴۶ موندیال - خیابان ویلا شماره ۱۵ تلفن ۸۲۱۹۹۰-۸۲۵۳۶۶

تورهای پان آمریکن را برای شما تدارك دیده‌اند.

بحث و انتقاد

هیچ ربطی به تجارت بد دولت ندارد

دکتر مازیار

آقای شهردار ، بالاخره شاه کلید حل ترافیک تهران را به‌مردم نشان داد و رسما اعلام کرد که حاضر است از خیرکار پردردسر و بی‌اجر اتوبوسرانی بگذرد و آنرا به بخش خصوصی واگذار کند.

آقای شهردار دراین زمینه گفته : «اتوبوسی که ۱۷سال کار کرده ، دیگر قادر به حرکت نیست و کار شرکت واحد به‌آنجا رسیده‌که حتی‌باخریداتوبوسهای نوهم نمیتوان آنرا به تحرک واداشت و بهمین لحاظ ، حاضر است هر خطی راکه بخش خصوصی داوطلب اداره آن شود واگذار کند» .

دراینکه آقای نیک پی مثل همه هموطنان اصفهانی آدم تیزهوش وزیرکی است حرفی نیست. ایشان آنقدر صبر کرد. تا «نق» شرکت‌واحد بطورکامل دربیاید وبعد بایک تیرو دونشان ، شر آنرا از سرخود خلاص کند.

حالاآقای شهردار درانتظار داوطلبان بخش خصوصی است تامثل شاهزاده های رویائی از دور دست ها و از فراز ابرها سربرسند و شرکت ورشکسته واحد را تحویل بگیرند .

من‌مطمئنم این‌شاهزاده رویائی، خیلی‌زود ازفرازابرها پائین‌خواهدآمدودراتاق‌زیبای‌آقای‌شهردارردرطبقه‌پنجم ساختمان ۸ طبقه خیابان ایرانسهر، بصدادر خواهد آورد و شر شرکت واحد را از سر شلوغ وپر مشغله آقای شهردار خلاص خواهد کرد وازهمین اتوبوسهای فکستی و ۱۷ سال‌کارکرده، چنان کار خواهد کشید واز این «دوزار» های ناقابل که‌ازپرکاه هم سبکتر است چنان کوهی خواهدساخت کمباز دهان شهرداری به آب خواهد افتاد که دوباره بایک لایحه ، شرکت خصوصی اتوبوسرانی را تحویل خواهد گرفت تاپس از ۱۷ سال دیگر، دو باره تق آن در بیاید و روز از نو روزی از نو....

تا۱۷ سال دیگرهم خداکریم است لابد تاآن‌موقع تئوری تازه‌ای‌درمورد «خوبودن‌تجارت دولت عرضه‌میشود وشهرداری میتواند باین استناد ، بعنوان بخش عمومی‌دو باره روی دست پربرکت بخش خصوصی بلند شود فعلا که دور دور « بی‌برکتی» دست دولت است. نمیدانم دست این بخش عمومی چرا در مساله تجارت اینقدر بدشگون است‌که هرکجا انگشت میگذارد « نق» کاردر می‌آید؟

مگر بخش خصوصی معجزه میکند که باهمین اتوبوس ها، باهمین‌ترافیک، درهمین‌خیابانها وباهمین «دوزار»های ناقابل میتواند حلال مشکلات باشد ودر پایان سال در ستون سود ویژه بیلان آن ، رقم های چند صد میلیون تومانی ثبت شود ؟

اصلا چه کسی گفته است دولت تاجر خوبی نیست وبخش خصوصی باهمان سرمایه و با همان نیروی انسانی (تازه منهای‌قدرت اجرائی قوی و آمرانه) همیشه درتجارت برنده میشود ؟

همین تاجر بی‌تجربه وبدسابقه، وقتی پای صنایع عظیم واقتصاد موثر درقیمتها بمیان می‌آید، باتجربه ترین و سودآورترین تاجر دنیا میشود اماوقتی صحبت از اتوبوسرانی وراه‌آهن میشود کمبنش لنگ میماند .

خود آقای نیکپی که در اقتصاد و علوم سیاسی یک متخصص درسطح فارغ‌التحصیل دوره دکترا از لندن هستند وسالهای سال در مسائل اقتصادی کار کرده‌اند ، بهتر میدانند که تئوری « دولت تاجر خوبی نیست» نمیتواند قابل قبول باشد .

آقای نیکپی بعنوان یک مدیر وابسته به بخش عمومی لابد این‌راهم‌خوب میدانند که عامل شکست های بخش‌عمومی درتجارت، آدمهای نایاب ونالایقی و «ناتاجری» بوده‌اند که‌بخش عمومی، درانتخاب آنها بعنوان «تاجر دولتی»،اشتباه کرده است. در واقع عیب از بدی تجارت دولت نیست ، عیب از اشتباهی است که مقامات بعضی مواقع بین «تاجر» و «ناتاجر» مرتکب میشوند، و الاسالهاست‌که تاجران واقعی بخش عمومی ،بدولت و به مردم حساب خوبی پس داده‌اند وصد تاجر خصوصی هم نتوانسته بپای یکی از آنهابرسند!

اگر بخش عمومی‌حساب میان تاجر و ناتاجر را روشن کند، بهترین تاجر دنیا میشود .

درهمین شرکت عریض و طویل اتوبوسرانی تهران و حومه،شهرداران ما بعنوان نماینده تام‌الاختیار بخش عمومی همیشه در انتخاب مدیر تاجر صفتی برای بنگاه تجاری اتوبوسرانی خود اشتباه کرده‌اند. خود شما دراین شش سال و شش روزی که از انعقاد آن جلسه فوق‌العاده انجمن شهر میگذرد و شما بعنوان شهردار یک شهر چهار میلیونی انتخاب شده‌اید ، آیا حتی یکبار سوار اتوبوسهای کذائی و «بی‌مدبر» شرکت خود شده‌اید؟ آیادر صف ایستاده‌اید و فشاری راکه به‌اتوبوس سواران تهرانی وارد آمده تحمل کرده‌اید ؟

آقای شهردار ! مدیران ناتاجر شما حتی نخواستند از اتوبوسهای نو وچند صد هزار تومانی شما در شمالی‌ترین نقطه تهران کار بکشند. آیااطلاع داریدکه در خیابان تخت طاووس یاپهلوی یا یوسف‌آباد، اتوبوسها، صفی بدرازای صف مردم منتظرتشکیل میدهند، ورانندگان‌ساعت ها ، بیکار ومعطل روبه رویشان نگاه میکنندو به اعتراض مردم می خندند ؟

رانندگان اتوبوسهای شما مدتهاست یک خطه شده‌اند. از یک خط بامسافر می آیند واز خط دیگر بدون مسافر می گذرند تابه خانه‌های خود برسند و ساعتی استراحت کنند !

آیا تاجران شرکت واحد شما حتی یکبار بمیان مردم رفته‌اند تابینند چرا « شرکت»، از چپ و راست ضرر می دهد ؟

بگذارید یک چیز راهم بگویم : آقای شهردار!اگر واقعا در واگذاری شرکت واحد به بخش خصوصی مصر هستید، دراین‌بارتامل بیشتری‌کنید و همه‌جوانب قضیه را بسنجید فقط نگوئید خدا کریم است و قدم بمیدان بگذارید.

خرید زمین

قطعه زمینی در حدود ۵۰۰ متر مربع داخل در منطقه تجارتی و در محدوده : شمال خیابان میرداماد ، بین‌جاده پهلوی و خیابان شمیران ، برای خرید مورد نیاز است تلفن ۳۱۹۸۵۰ م‌الف ۱۴۰۷۵

عقیده آزاد

جانیان هم به حمایت انسانی نیاز دارند

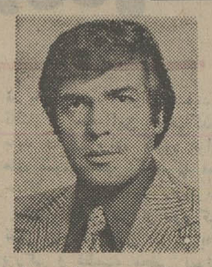

دکتر رضا مظلومان

استاد جرم‌شناسی دانشکده حقوق

چند قرن است که موج مخالفت با مجازات‌های سنگین و انتقام‌جویانه برخاسته است . این مجازاتها که در قرون وسطی به زشت‌ترین وغیر انسانی‌ترین حد خود رسیده‌بود باین خاطر اعمال میشد که مصلحین اجتماع، گمان میکردندمیتوانند باین طریق ، ریشه جرم و جنایت رادر جامعه‌خود بخشکانند .

تردید نیست که بسیاری از واضعین‌و اجراکنندگان مجازات های سنگین و قصاص های وحشیانه ، نیت پاکی داشته‌اند وشاید بتوان‌پذیرفت‌که‌اعمال این مجازاتها در بعضی از دوره‌های گذشته تاریخ تاحدی موثر بوده است ودست قانون گذاران آن زمان ها، برای انعطاف و توجه به ریشه های وقوع جرم (بجای مجازات مجرم) کوتاه‌بوده است اما صحبت‌برسر این است که چرا این دستها هنوز هم کوتاهی میکند ؟

امروزمساله انتقام وقصاص مجرم ، کمو بیش در همه‌جوامع بشری مطرح است ولی آیاهنوز آن فرصت تاریخی فرا نرسیده است‌که‌بکلی‌این مساله رافراموش کنیم وقسمت مهمی ازامکانات مالی و انسانی جوامع ، برای ریشه یابی بزهکاریها تخصیص یابدو آیا هنوز نمیتوانیم بدون اتکاء بمجازات‌مجرم،جامعه را از گزند بزهکاری حفظ و صیانت کنیم ؟

من معتقدم که تنها حقوق‌جزا نمیتواند مشکلات جوامع را از لحاظ بزهکاریها حل کند بلکه باید جرم شناسی هم در حل این مشکلات،نقشی اساسی وفعالانه بعهده بگیرد.

جرم شناسی میگوید:

- مجرم را نکشید بلکه درمان کنید .

- شکنجه‌ندهیدبلکه بیاموزید.

- منهدم نسازید بلکه در او سازندگی ایجاد نمائید.

جرم شناسی میخواهد باایجاد امکانات ، به انسانها مجال داده شود که چون دیگران در خود سازندگی پدید آورند و بسوی زندگی و آغوش اجتماع رجعت کنند وزیبائیهای آن را مجددا بازیابند ودر عین حال. **تلاشها وکوششهای انسانی وپیگیرجرم شناسان دنیا بود که اندک اندک ، ندای عدالت خواهی و جامعه دوستی‌واقعی رادر جهان بزاکند واذهان خواب آلود و کینه ورز رااز خواب غفلت‌بیدار کرد و باعث شد که تحولات عمیقی در همه زمینه های کیفری بوقوع بپیوندد.**

اما امروزباوجودی که دنیای ما بسرعت بطرف ترقیات‌شگفت انگیز پیش میرود و پیروزی های اعجاب‌آوری در همه زمینه ها، آنچنان خیره کننده نصیبش میشود که حتی تصور واندیشه کردن و تجسم آنها هم مشکل میباشد و در حالی که کرات آسمانی فتح میگردد و برای آگاهی از رموز ناگشوده‌تلاش های بیگیر و اعجاب انگیز انجام میگیرد ، ولی متاسفانه در برخی جوامع ، هنوز به پدیده جرم‌بی توجهی میشود و پیشرفت در بپردازند ، متاسفانه هنوز در تاروپود افکار کیفر آفرین و انتقام‌جوی قانونگزاران خشن و پرخاشگر گذشته غرقه‌اند و نابودی بزه را جزاز راه‌مکافات و شکنجه دادن مجرم (یعنی معلول) و توسل به مجازات که ابتدائی‌ترین وسیله و نادرست ترین طریقه حفاظت جامعه در برابر جرم است امکان پذیر نمیدانند .

یک بررسی بخوبی این واقعیت را میرهن میسازد که کلیه ابداعات و اصلاحاتی کمدر مورد کیفرها بوجود آمده‌است، فقط باین امر منتهی شده است که در شیوه دادرسیها اصلاحی انجام شود ، تشریفات کم یا حذف گردد ، وقت کمتری صرف دادرسی شود،متهم‌زودتر محاکمه گردد و مجازات سریع‌تر در مورد او بمرحله عمل درآید ، ولی هیچگاه بعلت‌و ریشه‌آفرینش بزه توجه نشده است .

هنگامی که سالم ترین افراددر محیط های آلوده و نا پاک و شرایط نا مطلوب و در زیرفشار های خرد کننده عوامل درونی‌و برونی، تاب مقاومت از دست میدهند و در دام‌نابهنجاری‌دچار میشوند ، چگونه میتوان انتظار داشت کسانی که در محیطی که از هر طرف‌عوامل ضد اجتماعی به آنان‌حمله‌ور میباشدو هیچکس بکمک و یاری انان نمی‌شتابد توانائی و قدرت مقاومت‌داشته باشند و بسوی جرم رانده نشوند

مجازاتهای کورکورانه‌وخشک و عاری از هرگونه روح‌انسان دوستی و اصلاح طلبی کمبدون توجه و شناخت بزهکارو آگاهی از علت جرم ، عملی میگردد بهیچوجه باروح عدالت خواهی و دوستی واقعی جامعه تطابق ندارد . دیگر زمانی نیست که دادرسیها بصورت تاثر های پر اضطراب و هیجان انگیز و بابه بند کشیدن روح و جسم، متهم آغاز بکار نماید تا پس از لحظاتی گفت‌وشنود های‌تصنعی

بقیه در صفحه ۹

خاطرعامه مستحضراست که داشتن ورقه شناسنامه «ورقه هویت» برای کلیه افراد لازم بودودو در تمام شئون زندگی اجتماعی‌امروزه ورقه‌شناسنامه در هرقسمتی موثر و مورد احتیاج است. مسافرت،اشتغال بخدمت در ادارات دولتی و موسسات ملی و خصوصی ، پذیرفته‌شدن در مدارس‌دولتی وملی و تهیه کار در خدمت افراد ، مراجعه به مریضخانه‌های دولتی برای معالجه مجانی ، اشتغال به پیشه‌ها و مشاغل آزاد و بالاخره‌اظهار وجود و حیات بسته بداشتن شناسنامه «ورقه هویت»است. بنابراین مسلم است اشخاص بی شناسنامه علاوه براینکه مثل این است که حیات خود راازدست داده و عضوجامعه نباشند . در هر قسمت از احتیاجات زندگی‌ملزم خواهند بود که شناسنامه داشته ودر موقع حاجت ارائه نمایند . از طرفی بموجب قوانین ثبت احوال افراد مکلف میباشند برای خود تحصیل شناسنامه نموده وهمچنین‌به‌ثبت موالید و متوفیات خود اقدام نمایند. چون ممکن است اشخاصی بواسطه‌گرفتاری در روزموفق نشده باشند نزد مامورین این اداره حاضر شده و به گرفتن ورقه یا ثبت واقعه اقدام‌نمایند لذا برای رفاهیت این قبیل اشخاص علاوه براوقات‌اداری روز، فعلا شبها تا ساعت ۹ و نیم‌مامورین اداره در حوزه‌ها برای انجام وظیفه حاضر تا مردم بتوانند در مواقع شب که فراغت از کار روز پیدا میکنند بحوزه‌ها مراجعه‌نموده و تکلیف قانونی خودرا انجام دهند. ضمنا اقداماتی بعمل آمده است که از هیئت دولت استدعا شود باگذراندن‌قانونی ازمجلس‌شورای ملی‌اشخاصی که‌تاآخرسال جاری برای‌انجام تکلیف خود حاضر میشوند بواسطه‌غفلت‌گذشته خودمورد تعقیب قانونی واقع نشده و معافیت ازمجازات این‌اشخاص تحصیل شود.

قضیه تفنگ شکاری

از رشت اطلاع میدهند : ژرژنام پرتیوا مسیحی چندی قبل برای سرکشی باغ جائی خود در لاکان باتفاق دخترهفده ساله و عیالش به آنجا میرود و صادق‌نامی را که جدیدا بسمت باغبانی استخدام کرده‌بود باخود میبرد . پس از ورود به لاکان به غفار باغبان سابق‌خود، دستورمیدهد که تمام اشیاء و لوازم‌باغبانی را به صادق مباشر جدید تحویل نماید. غفار درضمن اثاثیه که تحویل میداد یک قبضه تفنگ شکاری را نیز که پربوده و برای حفاظت‌باغ از آسیب جانوران‌داشت بصادق میدهد. مشارالیه پس ازگرفتن تفنگ شروع به بازی و بالا و پائین کردن تفنگ می‌کند ناگهان تفنگ برزمین‌افتاده تیر آن خالی میشود و به دختر ۱۷ ساله ژرژ که در مجاورت صادق بوده اصابت مینماید . دختر جوان فورا فوت میکند و چند ساچمه نیز به پای ژرژ میرسد. مشارالیه پس‌ازمعالجه در بیمارستان آمریکائی رشت اظهار میدارد که صادق چون غرضی نداشته و تیر بخطا درفته است مسئول نمی‌باشد و مشارالیه را عفو مینماید جنازه دختر با آئین قانونی دفن گردید .

★★★

و نیز صفرنام اکبری‌هنگامی که‌مشغول‌بازرسی تفنگ‌شکاری خودبود میخواسته‌است بداند که تفنگ پرياخالی است. لوله تفنگ را در دهان گرفته و می‌دمد ولی تفنگ پر بود و موقعی که لوله آن در دهان صفر بود ناگهان در میرود و مشارالیه‌بلافاصله فوت‌مینماید.

ساعت برج شهرداری

تبریز - ساعت‌برج‌شهرداری که چندی قبل ساختمان محل نصب آن خاتمه یافته و بجای خود نصب شده بود ازدیروز بکار افتاده و گروهی ازمردم را ازوقت‌شناسی بی‌نیازنموده است. بعلاوه برج ساعت در کمال شکوه بناشده وبرزیبائی عمارت شهرداری افزوده‌است.

موسسه راهنمائی‌حجازی

وکیل سابق عدلیه در محل دارالوکاله سابق خیابان‌شیخ میباشد همه روزه از ساعت ۸ صبح تا ظهر و ٤ تا ٦ بعداز ظهر مفتوح است .

« نقل از اطلاعات ۱۶ مهر ۱۳۱۵ »

اعلان مهم ازطرف اداره کل آمار و ثبت احوال

ورود به تبریز

تبریز - موکب مبارک اعلیحضرت همایونی و والاحضرت ولیعهددر میان هلهله و شادمانی‌عمومی که از پل تلخه‌رود تا نظامیه هشت کیلومتر راه را دوطرفه‌بانوان و مردم صف بسته و از طرف اهالی چادرها برپا کرده و بیست طاق نصرت بسته بودنددنزول اجلال فرمودند . صدای زنده باد شاهنشاهی کبیر شهر رابه زلزله انداخته است .

عکس روز

خطر برای عابران میدان‌ها

اینجا، میدان سپه است، ساعت ۱۱ صبح روز ۱۲ مهرماه این میدان، ازلحاظ ترافیک، از عجایب تهران است! از ۷_۸ سمت این‌میدان، اتومبیل پشت‌اتومبیل وارد وخارج‌میشود ودر میان آنها، همیشه انبوهی از عابران پیاده می‌لولند. دراین میدان ، خط کشی عبور عابر پیاده، آنقدر ناقص است که عابران ، برای رفتن از یک سمت به سمت دیگر ،باید رمل و استطرلاب بیندازند.

اگر کسی‌هم‌درانداختن رمل و استطرلاب،موفق نشود مثل کسی که دراین عکس می بینید ، خودرا به وسط میدان میزند ، هزار و یک خطر را بجان میخرد تابتواند زودتر، خودرا به آنسوی میدان برساند.

اگر حادثه‌ای برای این عابر و فرزند خردسالش روی دهد ، آیا میتوان همه گناهان را به گردن او انداخت؟

عکس از : جمشید ابراهیم‌زاده

هواپیمائی ملی ایران «هما»

قابل توجه

صادر کنندگان ووارد کنندگان ایرانی

هواپیمائی ملی ایران «هما»باافزایش پرواز های خود نسبت به سال گذشته و بادایر نمودن سرویسهای حمل بار تسهیلات قابل توجهی جهت حمل کالا های بازرگانان ایرانی از ایران به‌نقاط مختلف جهان بخصوص

امارات خلیج فارس
اروپا
آمریکا
وبالعکس

فراهم نموده است. موسسات و بازرگانانی که مایلندازبرنامه های‌پرواز و امکاناتی که« هما» برای حمل بارفراهم آورده مطلع گردند میتوانند با تلفنهای ۹۱۱۵۹۳ و۹۱۱۵۶۹ تماس‌حاصل‌نمایند

اطلاعات

مشکلات خودرا با «اطلاعات» درمیان بگذارید :

تلفن۳۱۱۰۷۰ (داخلی ۳۳۰) هرروز (باستثنای پنجشنبه‌ها) از ساعت ۵ تا ۸ بعدازظهر

● **الو، من مرضیه - دال هستم.** هنوز کتاب های رشته خدمات اداری و بهدار دوره‌دوم نظام جدید از چاپ خارج نشده است وچون این‌دو رشته امسال برای اولین‌بار تدریس می شود، معلمان نمی دانند از چه چیزبرای دانش‌آموزان صحبت کنند!

★ **الو، من والائی هستم ،** دخترم سال‌ششم منشی‌گری است که تعدادی از درسهایشان بصورت جزوه است‌اما جزوه های‌مربوطه گیر نمی آید.به‌معلم‌مربوطه ومدیر مدرسه و آموزش وپرورش ناحیه مراجعه کردیم ، آنها هم نمیدانند جزوه راکجابایدگیر آورد.

● **الو ،من نصرت تسلیمی مقدم هستم.** بازنشستگانی‌که قبل از اجرای مرحله اول قانون استخدام کشوری بازنشسته شده‌اند ،از لحاظ تطبیق با قانون جدید استخدام وضع نامشخصی دارند .

● **الو، من محمد حسینی هستم.** دبیرستان کیان در ناحیه۱۶ آموزش وپرورش از قبول تعهد خدمت‌دانش آموزان خودداری میکندو از همه آنها شهریه های سنگین میگیرد.

● **الو، من‌بانوحکمت هستم.** در سال۴۷در خیابان‌پهلوی (روبروی پارک ساعی) شروع به ساختمان کردم . زیر بنای ساختمان برای ۸ طبقه پیش بینی شده اما چون آن موقع پول کافی نداشتم‌بجزدوطبقه نساختم. حالا می خواهم یک طبقه دیگر بسازم و بچه‌هایم را به طبقه دیگر منتقل کنم‌ولی شهرداری مانع میشود ، چرا ؟

● **الو، من یانو فرضی‌هستم** دانشگاه تهران میخواهد ساعت کارکارمندان‌خود را افزایش دهد . بنویسیدکار کردن خانمهای کارمند تا ساعت ٤ بعدازظهر آنها را از رسیدگی به خانه و بچه ها می اندازد .ما حاضریم پنجشنبه ها هم کار کنیم اما ساعت دوبعداز ظهر تعطیل شویم .

● **الو،من‌طاهر جلالی هستم.** پیشنهاد میکنم برای حل ترافیک، اتومبیلها را دو دسته‌کنند. آن دسته که شماره‌شان بعدد زوج ختم میشود ، روز های زوج هفته به خیابانها بیایند و اتومبیل های‌فرد، روز های فرد هفته این مقررات‌می تواند ازساعت ۸ صبح تا۸ شب اجراشودو ایام‌تعطیل هم مستثنی باشد.

● **الو، من محمد دبیری هستم.** بنویسید اتومبیل های پیکان در بنگاه های معاملات اتومبیل گرانتر از نرخ مقرربفروش میرسد .

★ **الو، من ایرج نصیری هستم.** چهار راه وثوق در خیابان سلسبیل پر از زباله وسگ های ولگرد است و از رفتگران شهرداری هم خبری نیست.

● **الو، من ناهید آقاسی هستم واز کرج تلفن میکنم.** دخترم بعلت بیماری در شهریور ماه چند نمره کم آورد ومردود شد. آیانمی توان ازاین دانش آموزان در آذر ماه امتحان دیگری بعمل آورد تا یکسال وقت آنها تلف نشود؟

★ **الو، من جعفر بخشش-هستم.** کتابهای درسی‌سال های اول و دوم نظری هنوز ازچاپ بیرون‌نیامده است. مسئول بیرون آمدن کتابها کیست.

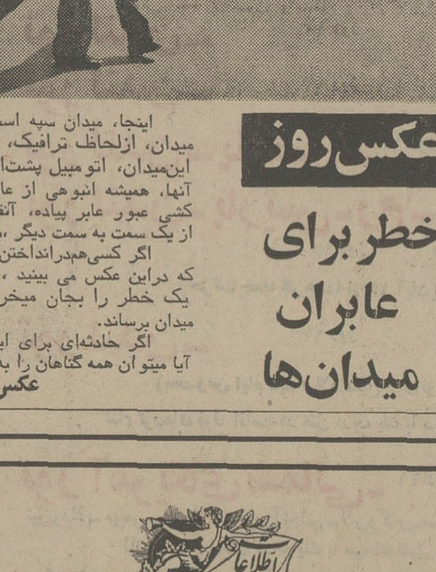

درس ترافیک !

● **الو، من سیما عاملی هستم.** بعضی از مدارس (مثل مدرسه رازی) ساعت کار خودرا بضرر محصلین تغییر داده‌اند. کلاسها از۸ صبح تاه بعد ازظهر باز است. بااین ترافیک سنگین ، آنها باید از ٦ صبح راه بیفتند و٦ یا۷ بعد از ظهر به منزل برسند و دیگر فرصت رسیدگی بتکالیف خود را درمنزل نخواهند داشت.

بعبارت دیگر،بچه‌هاهر روز سه- چهار ساعت در راه‌پندان ها، درس ترافیک میخوانند . دیگر لازم نیست مدارس هم تاه بعد از ظهر وقت آنهارا بگیرند!

هواپیمائی ملی ایران «هما»

اطلاعیه

برای اطلاع مراجعان گرامی و تسهیل در کسب اطلاعات مربوط به ساعات ورود و خروج هواپیماها، بدینوسیله شماره های تلفن اطلاعات پروازی هواپیمائی کشوری وهواپیمائی ملی ایران «هما» را به آگاهی میرساند لطفادر مواقع لزوم منحصرا باشماره‌های مزبور تماس حاصل فرمایند :

تلفن های اطلاعات پروازی هواپیمائی کشوری
پروازهای خروجی : ۴۳۰۱۳ و۴۳۰۱۴
پروازهای ورودی : ٦٦٥٨٥١

تلفن های اطلاعات مربوط به پرواز های هواپیمائی ملی ایران «هما» : ۹۱۱۳۱۳ و ۹۱۱۳۱۴ و۹۱۱۳۱۵

دانشگاه تهران

دانشکده پزشکی رازی

چون کلاس های بازآموزی بیماریهای‌قلب وعروق تحت نظر آقای پرفسور بلوت‌استاد و رئیس بخش قلب و عروق دانشگاه کلرادو و اعضاء هیئت علمی دانشگاه تهران در آبان و آذر ماه ۱۳۵٤ بمدت ٦ هفته در بیمارستان‌سینا دایر میشود ، از داوطلبین تقاضا می گردد از تاریخ ۱۲تا ۳۰مهرماه به بخش‌داخلی‌بیمارستان مذکور مراجعه و ثبت نام بعمل آورند .

م الف ۱۳۷٦۲

نیازمندیهای اطلاعات تلفنی آگهی می‌پذیرد
۳۱۱۲۲۴-۳۱۱۲۲۵-۳۱۱۲۲۷-۳۱۱۲۱۹
۳۱۱۲۲۹-۳۱۱۲۳۰-۳۱۲۴۱۳-۳۱۱۲۳۵

خرید

بازرگانی فرش کیهان
۸۳۰۹۰۴ و ۸۲۳۷۷۶
خریدار نقدی همه رقم فرش کهنه‌ونو جهت صادرات‌وزولت میدان ۲۵ شهریور .

فرش کارلو
عادلانه‌ترین خریدار فرش نو و کهنه در اسرع وقت
تلفن ۴۲۶۴۱
آ ـ ۱۶۹۱۷

اثاثیه

فروش‌دست‌دوم
بنازلترین قیمت بفروش میرسد
اجناس و لباس خارجی نو و دست دوم
دخترانه . زنانه، بچه‌گانه
بمدت ۵ روز از یکشنبه ۱۳ مهرماه از ساعت ۲ تا۶بعداز ظهر . آدرس : امیرآبادخیابان بیستم کوچه دوم دست راست شماره ۳۷طبقه‌دوم‌آپارتمان‌هشتم
آ ـ ۱۶۶۷۲

یکدستگاه تلویزیون گروندیک غیرگنگی مونتاژ آلمان نوفروشی تلفن ۴۷۲۴۳
آ ـ ۱۶۷۵۵

لباس خارجی‌نوبلوز شلواردامن لباس شب و عصر دخترانه پسرانه بچه‌گانه خیابان وزراء خیابان هشتم پلاک ۱۴ طبقه اول ۶۲۶۵۳۰
آ ـ ۱۶۷۴۹

لباسهای زنانه و دخترانه‌پائیزه وبهاره وزمستانی والبسه دیگر خارجی فروشی خیابان ظفر خیابان شهریار پلاک ۶۰ طبقه دوم ۹ صبح تا۱ بعدازظهر ـ ۸۶۶۷۵۲
۱ـ۲ آ ـ ۱۶۵۵۵

لباس دست‌دوم نووکهنه فروشی تلفن ۷۶۸۵۲۸
مبلمان چند خانواده خارجی بفروش میرسد عباس‌آباد جنب پمپ بنزین خیابان پاکستان خیابان ششم یک درب مانده به آخر دست‌راست تلفن ـ ۸۳۶۳۳۵ (۴ الی ۸) .
آ ـ ۱۶۸۸۱

مبل استیل ۱۲ پارچه نو رنگ سفید تلفن ۹۲۸۶۲۲
آ ـ ۱۶۸۵۲

مقداری البسه خارجی وشلوار دامن لی بفروش میرسد تلفن ـ ۶۳۹۴۷۶
آ ـ ۱۶۸۸۳

مقداری لباس های زنانه‌ارزان‌و دست اول ودوم خارجی‌بفروش میرسد ـ جمشیدآباد شمالی ۲۰ متری صالحی شماره ۱۷ تلفن ـ ۹۲۰۶۷۹
آ ـ ۱۶۶۹۸

بعلت مسافرت کلیه لوازم‌منزلو مبلمان ومقداری پوشاک‌خارجی بلوز ژرسه شلوار جین کفش‌و کیف چکمه دست‌کش زنانه ساخت ایتالیا رومیزی روتختی کارتنی بچه‌مجسمه‌های آچ‌کیف دستی وپالتو پوست مردانه‌تلفن سنگ مرمر مجسمه گلدان و آشپزخانه کریستال ایتالیا انواع گردن‌بند زرد و سفید زنانه در طرحهای مختلف وانواع پوشاک آخرین مد لوازم‌دیگرتمام‌ساخت انگلیس و ایتالیا بقیمت ارزان وآپارتمان مذکور با دو اطاق خواب و سرویس کامل تلفن مستقل شوفاژ روشن بفروش میرسد بر ۴۵ متری سیدخندان بعداز تعمیرگاه پیکان مقابل‌کاج اول پلاک ۱۲۳ تلفن ۸۵۰۸۴۴
آ ـ ۱۶۷۹۶

فروش دست‌اول

مقداری پارچه البسه زنانه و مردانه خارجی و چمدان‌نو بفروش میرسد فرح شمالی پالیزی غربی شماره ۱۰۰طبقه دوم تلفن ۸۵۵۹۳۲

شستشوی مبل وفرش

دوراکلین سرویس‌امریکا خشکشوئی مبلمان‌موکت فرش تشک اتومبیل در محل مطابق با آخرین تکنیک متداول آمریکا گرانتر مطمئن‌تر ۸۴۵۶۸۳ و ۸۴۸۳۹۶ و ۸۴۸۳۹۵
آریو انگلیش سرویس
خشکشوئی مبلمان‌موکت فرش پرده و تشک اتومبیل در محل تلفن ۸۴۳۸۴۵

کارخانه‌قالیشوئی‌اطلس
تلفن ۹۵۲۵۴۶ و ۹۷۵۴۳۰
آ ـ ۱۴۵۵۲

مولن کلین
شستشوی انواع موکت کفپوش باموادمنحصر بفرد درمحل و تشك اتومبیل
۸۳۱۶۳۳
سوپرکلین سرویس
با دستگاههائی مجهزتر ، سرویسی‌تر ، سریع‌ترکارگرانی برتروکادرشبانه‌روزی موکت ، فرش ، مبلمان وبرده شمارا در محل‌سرویس‌وخشکشوئی‌مینماید
تلفنهای ۸۴۱۲۴۶ و ۸۴۶۱۴۶
۱ـ۱۰ آ ـ ۱۵۴۶۰

ایران پاك رو
شستشوی موکت‌مبلمان تشك اتومبیل ونظافت کلی ساختمان با مواد استثنائی
تلفن ۷۹۶۱۷۳

آناهیتاسرویس‌بزرگترین
خشکشوئی مبلمان‌فرش موکت پرده در محل ۷۹۵۳۰۷

شرکت ایران پالاگر
شستشوی فرش، موکت،مبلمان پرده و تشک اتومبیل با مواد منحصر بفرد در محل .
۷۵۵۷۷۹ و ۷۵۷۳۶۹
۱ـ۲۰ آ ـ ۱۵۴۵۴

کلین سرویس
خشکشوئی مبل فرش موکت با دستگاه وپرده بانصب مجانی
۹۵۲۵۴۶
آ ـ ۱۵۴۳۲

کارخانه قالیشوئی‌بیوك
تلفن۹۷۷۱۱۸و۵۲۹۹۱۵

لیدرهوم سرویس
خشکشوئی مبلمان فرش‌موکت‌و اتومبیل تمیزتر وارزان‌ترین‌قیمت وپرده در محل تلفن ۸۵۶۵۳۰
۱ـ۱۰ آ ـ ۱۶۹۱۴

امریکن‌سرتیفاید
هوم سرویس خشکشوئی‌مبلمان فرش موکت پرده با آخرین تکنیک آمریکائی در محل ـ ۷۵۴۸۱۲ و ۷۵۸۴۹۶
۱ـ۱۲ آ ـ ۱۶۸۵۴

کولر

سازمان فنی ۱۱۰
سرویس آبگرمکن‌بخاری روکش کولر کانال‌کشی ساختمان و رنگ بخاری ۷۶۰۹۹۳ و ۷۶۳۷۸۵ و ۷۶۵۸۹۴ و ۷۵۵۷۰۹
۱ـ۲۰ آ ـ ۱۶۱۸۷

راهنمای سرویس
ارت
در سراسر کشور
۹۶۲۰۴۵
از ساعت ۱/۲ ۷ صبح تا ۱/۲ ۲ بعدازظهر

لباسشوئی ـ سرویس
۷۶۴۰۳۰

شوفاژ

نصب شوفاژ به اقساط ۱۰ ماهه شرکت‌رام‌شین‌ـ تلفن۲ـ۹۳۹۷۳۱

نقدواقساط شوفاژ

نصب کنید ، سرویس و گارانتی سالیانه شرکت آئرو تلفن ۸۳۳۱۹۰

نصب‌و تعمیر ـ نگهداری
شبانه‌روزی شوفاژ ۷۹۳۸۹۷
نصب و سرویس شوفاژ ـ ۷۹۶۱۰۳ ـ ۶۲۱۴۴۸
۱ـ۱۸ آ ـ ۱۶۳۴۱

نصب نگهداری تعمیرات شوفاژ تهویه کولر با شرایط بهتر شرکت روفتاپ تلفن۸۵۸۰۱۹

سرویس‌شوفاژوآبگرمکن تهران سرویس۷۵۴۲۸۵

نگهداری سالیانه شوفاژ
۶۰۰تومان
تلفن ۸۳۶۸۵۹

تعمیرگاه شوفاژسرویس شبانه‌روزی ۹۲۱۷۷۰ و ۹۵۳۳۸۵

جنرال سرویس

نصب سرویس آبگرمکن بخاری وروکش کولر فوری ۳۴۳۹۵۷
۱ـ۷ آ ـ ۱۶۵۸۵

تعمیر ونصب

کولر ،ماشین‌لباسشوئی آبگرمکن و اجاق گاز
۶۶۲۴۰۹
نصب موتور خانه شوفاژ با سرویس سالیانه گارانتی
۸۵۹۶۴۸
۱ـ۱۵ آ ـ ۱۶۵۲۸

یخچال

تعمیرگاه‌یخچال فریجیدر
اثاث یدکی موجود ۸۴۸۷۵۶

تعمیرگاه سید حسین تعمیرهمه‌نوع‌لباسشوئی یخچال‌آبگرمکن۸۸۲۴۳۸

فروشگاههای اتومبیل

حواله اتومبیل رنجرور آماده در لندن۸۹۲۸۵۲

تعدادی کامیون کمپرسی
آماده تحویل موجود
است تلفن ۸۲۵۴۱۲

فروش اتومبیل

بی.ام.و
بی.ام.و ۲۰۰۲ مدل۷۵
باشرایط مناسب‌بفروش میرسد
تلفن ۸۴۴۹۷۲

ب.ام و ۱۸۰۰ دوازده هزار تومان نقد دوازده هزارتومان ۲۴ ماهه تلفن ۶۵۲۴۰۰
۱ـ۲ آ ـ ۱۶۹۱۸

ب. ام . و ۷۰
تمیز شماره نشده بفروش‌میرسد ۸۴۲۳۷۳
۱ـ۲ آ ـ ۱۱۳۸۳

اتومبیل ب.ام. و ۲۰۰۲ مدل۷۲ سفید رنگ در شرایط خوب، رادیو پخش گرمکن عقب بیمه کامل قیمت ۴۵۰۰۰تومان‌مقطوع تلفن ۷۵۹۲۷۰
۱ـ۲ آ ـ ۱۶۷۶۸

بی.ام.و مدل ۷۳ رنگ نارنجی باپخش صوت ورادیوآف‌ام و گرمکن شیشه عقب بسیار تمیز مقطوع ۶۶هزارتومان۶۵۸۳۹۹ طبقه دوم .
۱ـ۲ آ ـ ۱۶۷۲۰

بنز
بنز ارزان
بنز ۲۸۰ـ اس مدل۷۲رنگسبز کاهوئی فرمان هیدرولیک فشار روغن ۳ سقف کشوئی‌اتوماتیک رادیو فابریک بدون هیچ‌گونه تصادف کاملا سالم‌بیواسطه‌نقدا ۱۲۰ هزار تومان ۵ تا۸ تلفن ۸۳۳۱۹۶ و ۸۳۹۰۱۷
آ ـ ۱۶۵۰۶

بنز۲۳۰ شش سیلندر۷۲بفروش میرسد تلفن ۸۹۶۳۳۳
۱ـ۳ آ ـ ۱۶۵۱۹

بنز ۲۰۰ مدل ۷۲
فرمان و چراغ ۷۴سقف‌کشوئی گمرک نشده باراديو پخش و استریو اضافی بیواسطه‌بفروش میرسد تلفن ۶۳۵۸۰۷
آ ـ ۱۶۷۱۳

بنز ۲۵۰ کوپه ۷۲ کاملا نو و استثنائی باشیشه رنگی رادیو بدون واسطه ۱۲۵ هزار تومان تلفن ۶۶۳۶۲۱ از صبح تا ۵ بعدازظهر .
۱ـ۲ آ ـ ۱۶۷۴۴

بنز ۲۸۰ اس مدل۷۳ترانزیت آبی ، متالیک لوکس، مقطوع ۶۸ هزار تومان تلفن ۸۲۶۲۴۵
آ ـ ۱۶۸۴۱

بنز
مدل ۱۹۷۴
بنز ۲۳۰ـ مدل ۱۹۷۴ برنگ نخودی سقف کشوئی فرمان هیدرولیک باوسایل بدون‌گمرک بدون واسطه بفروش میرسد تلفن ۴۷۸۱۶
آ ـ ۱۶۷۹۴

مرسدس بنز۲۸۰اس‌مدل۷۲ـ۷۱ نمره نشده با فرمان‌هیدرولیک رادیو ضبط استریو آنتن‌برقی شیشه رنگی رنگ سبز متالیک شیشه گرمکن عقب سقف برقی کشوئی مقطوع بدون واسطه بعلت مسافرت۸۷هزارتومان‌تلفن ۹۴۲۸۷۱

یکدستگاه بنز ۲۸۰ اس‌مدل۷۰ فرمان هیدرولیک شیشه رنگی دارای کولر و رادیو ضبط استریو بفروش میرسد تلفن ـ ۶۲۵۴۱۶ و ۶۲۳۲۶۸
آ ـ ۱۶۸۵۱۱

بنز ۲۲۰ مدل ۷۳ ـ ب. ام . و ۲۰۰۲ مدل ۷۳باراديوفيات۱۲۴ اسپرت ۱۸۰۰ مدل ۷۳ باراديو چهارموج اف‌ام و شیشه گرم کن عقب هرسه گمرک نشده بدون واسطه فروشی ۹۷۱۵۰۱ ۷تا۴ بعدازظهر .
آ ـ ۱۶۸۴۱

پژو
اکازیون
پژو ۵۰۴ مدل ۷۴ دنده اتوماتیك تازه نمره شده رنك شیری گرمکن ـ شیشه عقب کارکرد ۱۹ هزار کیلومتر ۹۲۴۹۴۴

پژو ۷۲ دنده گیربکس‌پاشیشه گرمکن عقب فوق‌العاده تمیز از ۵ر۴ بعدازظهر باتلفن ۶۵۲۹۸۲ و روزها ۹۳۰۰۸۳
آ ـ ۱۶۷۱۵

پژو ۳۰۴اس مدل ۷۵ کارکرد ۶۰۰۰کیلومتر سبز متالیک‌سقف کشوئی‌گرمکن‌عقب‌دنده‌گیربکسی صندلی تمام چرم گمرک نشده بیواسطه بفروش میرسد تلفن ـ ۹۳۰۲۴۷
۱ـ۳ آ ـ ۱۶۸۱۶

پژو ۵۰۴ مدل ۷۲بسیار تمیزکارکرد فقط ۴۳۰۰۰ تلفن ۷۵۴۹۷۴ ۵ الی ۸ بعدازظهر

پژو ۴۰۴ مدل ۷۲ فوری بعلت مسافرت باراديو ضبط قیمت ۳۷ هزار تومان تلفن ۷۶۴۰۴۱
۱ـ۶ آ ـ ۱۱۵۵۵

پژو ۵۰۴ مدل ۷۱ بسیار تمیز فروشی تلفن ۶۶۴۱۴۵ و ۶۶۷۴۵۳ از ۸ تا ۱۲ واز ۱۴تا۱۷
۱ـ۳ آ ـ ۱۶۸۳۸

پژو ۴۰۴ مدل ۷۳ بسیار تمیز مقطوع ۴۸ هزار تومان‌بیواسطه تلفن ۳۱۱۱۸۵
۱ـ۲ آ ـ ۱۶۸۹۱

فورد کاپری متالیك نقره‌ای ۱۷۰۰ جی تی مدل ۷۰ فوق‌العاده تمیز تلفن ۹۳۶۵۰۷

موستانگ ۶۵ باکولر کم‌کارکرده فوری بفروش میرسد تلفن ـ ۸۲۲۰۴۷ ـ ۹تا۱۰ صبح
۱ـ۳ آ ـ ۱۶۸۲۷

پیکان
یکدستگاه پیکان ۵۴ نو ۷۵۹۴۱۹

پیکان مدل ۵۳ دولوکس باراديو پخش بفروش میرسد تلفن ـ ۷۵۳۰۵۶
آ ـ ۱۶۷۹۳

یکدستگاه پیکان نو بعدازظهرها تلفن ۶۸۰۷۰۵
آ ـ ۱۶۹۰۷

شورلت ایران

آماده تحویل نقدواقساط تلفن ۸۴۸۸۸۷

شورلت رویال سال ۵۳ سفید رنگ پخش صوت‌راديو ۴موج تلفن تا ۴ بعدازظهر ۵۲۶۴۱۰ـ ۵۲۶۴۱۳ و ۵تا۸ بوسیله ـ ۹۲۷۳۰۲
۱ـ۳ آ ـ ۱۱۴۰۵

شورولت ایران ۲۸۰۰ مدل آخر ۵۳ رنك قرمزبا کولر و لوازم اضافی کارکرد ۱۳۵۰۰کیلومتر نقد و اقساط بفروش‌می رسد تلفن ۷۵۸۳۷۷

شورولت ایمپالا ۷۳ قهوه‌ای متالیک سقف چرمی کولر آنتن داخل شیشه پلاک نشده تلفن ۶۵۰۹۴۲
۱ـ۲ آ ـ ۱۶۷۰۷

شورولت ایمپالا ۷۱ رنگ‌متالیک شیشه رنگی فرمان هیدرولیک کولر باراديو اف ام به قیمت ۵۴ هزار تومان تلفن ۹۷۰۷۵۹
آ ـ ۱۶۷۸۹

شورلت ۶۹ ایمپالاکوپه‌سفارشی فروشی است تلفن ۴۵۰۸۷
۱ـ۳ آ ـ ۱۱۲۷۷

اکازیون
فیات ۱۲۸ مدل ۷۲ اس ال ۱۳۰۰ قیمت مقطوع ۴۰۰۰۰ تومان تلفن ۹۲۱۰۶۳

فیات ۱۳۲ مدل۷۴ نمره‌ترانزیت کارکرد ۳۶ هزار کیلومتر تلفن ۸۶۵۱۰۷۳ـ۷۵ صبح تا ۲ بعدازظهر دکتر روشنی .
۱ـ۲ آ ـ ۱۶۷۴۷

فیات ۱۲۸ کوپه مدل ۷۴ نمره ترانزیت باراديو پخش پژو۴۰۴ مدل ۷۳ رنگ شیری نمره ترانزیت . پژو ۵۰۴ مدل ۷۱ رنگ سرمه‌ای نمره ترانزیت بفروش میرسد تلفن ۷۵۳۰۵۶
آ ـ ۱۶۷۹۲

فیات ۱۲۸ اسپورت کوپه‌ال‌مدل ۷۴ خردلی تلفن ۳۱۱۴۳۸
۱ـ۳ آ ـ ۱۶۸۰۶

اکازیون

فیات ۱۲۸ اسپورت ال‌مدل ۷۴ سند ۷۳ تازه گمرک و نمره شده با ۴ هزار تومان وسایل اضافی فوق‌العاده تمیز کارکرد بسیارکم‌قیمت فقط ۴۵ هزار تومان بیامعاوضه با اتومبیل ارزانتر تلفن ۴۳۸۵۳
آ ـ ۱۶۸۶۹

فیات ۱۲۸ اس‌ال ۱۳۰۰ مدل ۷۵ سفارش آمریکا ۹۵۱۴۶۴
۱ـ۲ آ ـ ۱۶۸۹۹

تریومف TR6
شکاری ، مدل ۷۳ ، بادوسقف کروکی و چرمی بابدهی‌بفروش میرسد تلفن ۴۳۱۷۷
آ ـ ۱۶۸۲۴

یکدستگاه هیلمن ۷۵نو ۷۵۹۴۱۹

فروش فوری لندرور انگلیسی خیلی تمیزموتور نوگیربکس‌نو فوری فروشی تلفن ۹۲۸۱۳۵

کادیلاک الدورادو تمام‌اتوماتیک متالیک سقف چرمی کولر آنتن داخل شیشه پلاک نشده تلفن ۶۵۰۹۴۲
۱ـ۲ آ ـ ۱۶۷۰۷

شورولت ایمپالا ۷۳ قهوه‌ای متالیک سقف چرمی کولر آنتن داخل شیشه پلاک نشده تلفن ۶۵۰۹۴۲
۱ـ۲ آ ـ ۱۶۷۰۷

شورولت ایمپالا ۷۱ رنگ‌متالیک شیشه رنگی فرمان هیدرولیک کولر باراديو اف ام به قیمت ۵۴ هزار تومان تلفن ۹۷۰۷۵۹
آ ـ ۱۶۷۸۹

شورلت ۶۹ ایمپالاکوپه‌سفارشی فروشی است تلفن ۴۵۰۸۷
۱ـ۳ آ ـ ۱۱۲۷۷

اکازیون
فیات ۱۲۸ مدل ۷۲ اس ال ۱۳۰۰ قیمت مقطوع ۴۰۰۰۰ تومان تلفن ۸۴۸۸۸۷

سیتروئن مدل۷۳ سرمه‌ای سیر خیلی تمیزگمرک شده۳۰۵۳۳۳
۱ـ۲ آ ـ ۱۶۸۳۰

فرود کابری ۷۱ جی‌تی ۱۷۰۰ رنگ سبز سقف مشکی با پخش وراديو خیلی‌تمیزتلفن ۷۵۲۵۰۷
۱ـ۲ آ ـ ۱۶۷۲۹

ژیان مدل ۵۰ بفروش میرسد عصرها تلفن ۸۸۱۹۱۰
آ ـ ۱۶۷۷۶

کاروان ۶ نفره کابینت توالت دستشوئی بخاری اجاق‌گاز یخچال مدل ۷۵ بابهترین‌وسائل ۴۲ هزار تومان تلفن۷۹۵۷۷۱ـ ۷۹۱۰۵۴
۱ـ۳ آ ـ ۱۶۵۵۴

کرایه

شرکت سیمینکو
۲۴ ساعته در اختیار شماست اتومبیل های آخرین سیستم با راننده و بدون راننده داخل و خارج از شهر
تلفن ۷۶۸۳۸۲

اتو آسیا
اتومبیل کرایه بارانده و بدون راننده در ۲۴ ساعت در خدمت شماست تلفن۷۵۴۹۸۰ و۷۵۱۶۲۰

ماشین آلات

یك ماشین نجاری چهار کاره ساخت‌نیروبفروش میرسد طالبین به آدرس شهباز جنوبی بیست متری منصور غربی‌جنب ده متری شبیر پلاك۱۰۰ مراجعه شود .
غلطک چرخ آهنی ۲ و ۳ چرخ جهت اجاره و فروش آماده تلفن ۹۶۲۴۲۵
آ ـ ۱۶۸۷۱

آموزشگاهها

ماشین‌نویسی بیژن
باحسن شهرت میدان ژاله‌تلفن ۳۴۸۳۸۴

آموزشگاه رانندگی جم
فن رانندگی تا اخذ گواهینامه تلفن ۵۴۰۷۸۹

تدریس خصوصی

انگلیسی توسط بانوی انگلیسی کنتراتی تضمینی ساعتی ۴۰ ریال‌پهلوی ۴۷۱۴۱
انگلیسی خصوصی ۶۵۷۷۲۶
۱ـ۵ آ ـ ۱۱۲۴۵

MISS MIRANDA
مکالمه ۹۳۲۶۱۹

MISS ISOBEL
کنتراتی ۹۳۶۱۶۴
تدریس خصوصی راهنمائی متوسطه تلفن ۷۷۵۶۳۱
۱ـ۳ آ ـ ۱۶۸۶۰

تدریس‌خصوصی‌ابتدائی راهنمائی و متوسطه ـ توسط دانشجویان دانشگاه صنعتی‌آریامهر تلفن ۷۹۳۲۹۷

فرانسه آلمانی
۹۳۶۱۸۱

مکالمه
۹۶ ساعته ۸۳۳۳۱۹

انگلیسی‌فرانسه
کنتراتی ۸۳۳۳۱۹

MISS JONES
انگلیسی ۹۳۶۱۶۴

مکالمه انگلیسی
۳۰ ساعته
MISS FOX
تلفن ۹۳۲۶۱۹

مکالمه روزمره
انگلیسی تضمینی در ۳۰ ساعت
تلفن ۹۳۶۱۸۱

تدریس برنامه‌دبیرستانهای‌رازی سنلوئی و مدارس فرانسه زبان توسط دانشجوی سال‌آخر پلی‌تکنیک و تحصیلکرده دبیرستان رازی تلفن ۸۳۳۲۸۰
آ ـ ۱۶۷۴۲

ریاضیات ، فیزیک و شیمی دبیرستان و راهنمائی توسط دانشجوی آریامهر ۶۵۱۳۰۶
۱ـ۳ آ ـ ۱۶۷۴۱

تدریس توسط دانشجویان‌تهران آریامهر ، پلی‌تکنیک ۷۹۴۰۵۹
آ ـ ۱۶۷۵۱

ترسیمی ورقومی ریاضیات

توسط دانشجوی آریامهر ـ ۵۴۴۲۶۸
آ ـ ۱۶۷۹۵

انگلیسی کنتراتی
۸۴۳۵۴۸

دانشکده علم وصنعت ایران یکدستگاه ساختمان باحداقل ۱۲ اطاق جهت خوابگاه دانشجویان دختر اجاره می نماید .
لطفا باتلفن ۷۹۴۳۰۰ امور دانشجویان دانشکده تماس حاصل نمائید .
دانشکده علم وصنعت ایران

شرکت تولید کننده محصولات پردیس
بچند نفر راننده پایه دوم شخصی با حداقل ۲ سال سابقه رانندگی نیازمند است متقاضیان میتوانند بدفتر این شرکت واقع در خیابان وزراء خیابان هشتم شماره ۲۲ مراجعه نمایند

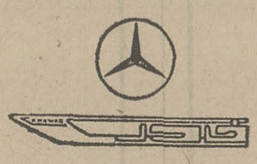

لیسانسیه باتجربه درامور کامپیوتر
گروه صنعتی خاور برای تکمیل کادر قسمت خدمات ماشینی خود نیاز به همکاری شخصی دارد که واجد شرایط زیر باشد :
۱ـ لیسانسیه فیزیك یا ریاضی .
۲ـ حداقل یکسال تجربه در امور کامپیوتر
۳ـ حداکثر سن۳۰سال .
۴ـ دارا بودن برك خاتمه خدمت‌یامعافیت دائم .
ازواجدین شرایط دعوت می‌شود جهت مصاحبه به کارگزینی گروه‌صنعتی خاور واقع دربلوار الیزابت نبش‌کوچه سوم مراجعه‌فرمایند.

پیمانکاران شرکتهای ساختمانی دارندگان جرثقیل
کاملترین نوع جرثقیل تمام هیدرولیکی گردان‌قابل نصب روی هر نوع وسایل نقلیه موتوری از ۴٫۵ الی ۶تن ساخت کارخانجات معظم برماسوئد مارك تیکو ، تریلی های کفی تمام فابریك مناسب با جاده های‌ایران اخیرا وارد با شرایط سهل و نقد و اقساط آماده تحویل است تلفن ۳۰۵۲۰۵ و ۵۴۸۸۱۴

گروه صنعتی بهشهر چند نفر راننده بلدوزر با شرایط ذیل استخدام می‌نماید :
★۱ـ داشتن یکسال‌تجربه
★۲ـ داشتن برك خاتمه خدمت یامعافیت دائم
واجدین شرایط می توانند تا تاریخ ۱۹ مهرماه‌به نشانی خیابان سپهبدزاهدی شماره ۷۰امور کارمندان مراجعه نمایند .

شرکت کارخانجات صنعتی ایران ناسیونال برای کادر امورمالی‌خود به افراد زیر نیازمند است :
۱ـ رئیس اداره حقوقی مسلط به زبان انگلیسی ،حداقل تحصیلات فوق‌لیسانس حقوق وبیش از۱۰ سال‌سابقه کار در امور حقوقی و آشنائی کامل به قوانین‌کارو مسائل و مقررات بازرگانی بین‌المللی و قرارداد های‌بین ایران و شرکت های خارجی بویژه کشورهای ایالات متحده وانگلستان.
۲ـ لیسانسیه حسابداری با حداقل ۳سال سابقه‌کار در امور سرمایه‌گذاری، حسابداری صنعتی و آشنائی به زبان انگلیسی
۳ـ مترجم درجه‌یك زبان انگلیسی باحداقل ۳تاه سال‌سابقه کار ترجمه‌وتسلط به اموراداری وبازرگانی.
۴ـ دیپلمه باحداقل ۳سال سابقه کار در حسابداری صنعتی‌و بازرگانی وبودجه وآشنائی به زبان انگلیسی .
متقاضیان می توانند همه هفته روز های شنبه تاچهارشنبه ۸تا۱۱ صبح و۱تا ۳بعدازظهر وروز های پنجشنبه ۸تا۱۱ صبح به اداره استخدام واقع در کیلومتر ۱۸ جاده کرج مراجعه و یا با تلفن ۱۵ـ۹۷۷۰۰۰ داخلی ۶۰۶ تماس حاصل فرمایند .

شرکت سهامی تکنو صنایع‌وابسته بگروه صنعتی کی . بی . سی چند تقر منشی دیپلمه ، مسلط به تایپ فارسی و لاتین‌استخدام‌میکند
خیابان نادری ساختمان تولیددارو شماره ۲۴۷

شرکت خارجی در بندرعباس
به دونفر بشرح‌زیر احتیاج دارد :
۱ـ سکرتر بامعلومات خوب انگلیسی و ماشین نویسی لاتین وفارسی .
۲ـ انباردار با معلومات خوب انگلیسی و سابقه‌کار در امور انبارداری دستگاه های الکترونیکی .
واجدین شرایط با حقوق خیلی خوب استخدام می‌شوند. لطفا باشماره ۱۳۸۴۸ انبار باسکو بامدیر شرکت شلمبرژه دربندرعباس تماس گرفته شود.

استخدام دریك‌شرکت بین‌المللی
ـ اگر دارای دیپلم طبیعی هستید
ـ اگر برك خاتمه خدمت‌نظامی یا معافی غیر پزشکی دارید .
اگر گواهینامه رانندگی و اتومبیل دارید .
ـ اگر سن شما بیش از ۲۷ سال نیست .
ـ اگر علاقمند بکار درسطح علمی وبازاریابی هستید .
یك کمپانی داروئی معتبربین‌المللی به افرادی‌لایق برای کار در تهران و شهرستانها نیازدارد .
علاقمندان می توانند با تلفن های ۸۴۱۱۱۹و ۸۴۲۱۲۷ ازساعت ۸صبح الی ۳بعدازظهر تماس بگیرند .

تعمیرات

تلویزیون
تعمیرگاه مجازشماره ۱۱
شاوب لورنس
سرویس سیار فوری برای کلیه نقاط تهران و شمیرانات
تلفنهای ۶۶۷۱۷۱ ۶۶۹۵۱۴ ۴۲۷۳۳
SCHAUB-LORENZ
تعمیر همه‌نوع تلویزیون و نصب آنتن فوری تلفن ۷۵۱۷۲۰

تعمیرگاه مجازشماره ۱۶
شاوب لورنس
بلاپونکت . تلفونکن . پلر
آر . تی . آی
سرویس سیار فوری
۳۱۳۲۶۲

قابل توجه جویندگان کار
از جویندگان کار فارغ‌التحصیل در رشته های زیر دعوت میشود جهت راهنمائی شغلی به اداره‌اشتغال فارغ‌التحصیلان واقع در خیابان ویلا چهار راه ناصر ساختمان امور اتباع بیگانه طبقه چهارم مراجعه نمایند.
۱ـ جراح عمومی .
۲ـ لیسانس زبان انگلیسی .
۳ـ پرستار .
۴ـ سکرتر .
۵ـ کمك پرستار .
م‌الف ۱۴۳۹۸
اداره کل اشتغال اداره اشتغال فارغ‌التحصیلان

آگهی فروش چوب
کارخانجات تولیدی وصنعتی ایران ابزار مقدار۷۰۰ متر مکعب چوب‌چهارتراش وازده (به اندازه های ۱٫۶۰ × ۰٫۰۴ × ۰٫۰۴ و ۱٫۶۰ × ۰٫۰۸ × ۰٫۰۴ و ۰٫۹۰ × ۰٫۰۸ × ۰٫۰۵ متر) واندازه های مختلف دیگر را یکجا یا بصورت خورده بفروش‌میرساند داوطلبین می‌توانند برای بازدید وخریدچوبها همه‌روزه غیر از ایام تعطیل ازساعت۸صبح الی‌چهاربعدازظهر به محل کارخانه واقع در جاده آبعلی کیلومتر ۱۶ سه‌راه سازمان آب مراجعه نمایند .
تلفن کارخانه :۷۸۱۸۳۵ـ۷۸۳۲۰۰

آگهی استخدام
شرکت فرش مولن‌روژ برای تکمیل کادر حسابداری خود بچند نفر جوان دیپلمه که بیشتر از ۳۰ سال سن نداشته باشند نیازمند است علاقمندان همه روزه بغیر از روز های ۵ شنبه از ساعت ۴تا۷ بعداز ظهر به محل شرکت در جاده قدیم شمیران شماره ۴۵۱ مراجعه نمایند .

قابل توجه جویندگان کار
از جویندگان کار فارغ‌التحصیل در رشته های زیر دعوت میشود جهت راهنمائی شغلی به اداره‌اشتغال فارغ‌التحصیلان واقع در خیابان ویلا چهار راه ناصر ساختمان امور اتباع بیگانه طبقه چهارم مراجعه نمایند.
۱ـ جراح عمومی .
۲ـ لیسانس زبان انگلیسی .
۳ـ پرستار .
۴ـ سکرتر .
۵ـ کمك پرستار .
م‌الف ۱۴۳۹۸
اداره کل اشتغال اداره اشتغال فارغ‌التحصیلان

SECRETARY

P-E Iran Ltd., a subsidiary of one of the largest international Management Consulting companies, requires a competent bilingual secretary.

Applicants should be fluent in Farsi and English and should be able to type quickly and accurately in both languages.

Please telephone for an appointment.

P-E Iran Limited *Management Consultants*
47, Nader Shah Avenue, Corner 9th Street, Tehran.
Telephone : 828078

نیازمندیهای اطلاعات تلفنی آگهی می‌پذیرد

۳۱۱۲۲۴-۳۱۱۲۲۵-۳۱۱۲۲۷-۳۱۱۲۱۹
۳۱۱۲۲۹-۳۱۱۲۳۰-۳۱۲۴۱۳-۳۱۱۲۳۵

استخدام

بانوئی که بامور آشپزی وارد باشد باحقوق کاملا مکفی شبانه‌روزی نیازمندیم تلفن — ۸۴۷۹۸۸ ۱—۲

بیکنفر خدمتکار زن‌برای نگهداری یك بچه پنج ساله بطور تمام وقت مورد نیاز است تلفن ۷۷۷۲۲۵

بیك نفر بانو یا دوشیزه سکرتر فوق دیپلم یا لیسانس منشیگری نیازمندیم تلفن : ۶۶۷۶۷۶ و ۴۱۹۷۲

موسسه اطلاعات استخدام میکند

موسسه اطلاعات تعدادی ماشین‌نویس فارسی و کارمند اداری استخدام مینماید داوطلبان برای اطلاع‌از شرایط‌استخدام می‌توانند به موسسه اطلاعات واقع در میدان‌سپه اول‌خیابان خیام ساختمان روزنامه اطلاعات مراجعه نمایند

شرکت مهندسی پاپن‌کو به همکاری یک نفردوشیزه‌یابانوی آشنا به تایپ فارسی بطورتمام وقت نیازمند است‌تلفن۸۷۷۲۵۰ ۱—۳ آ— ۱۶۵۰۲

آگهی استخدام مهندس و تکنیسین ساختمان

بیکنفر مهندس راه و ساختمان با دوسال سابقه کار ودونفر تکنیسین جهت کارگاه جنوب نیازمندیم متقاضیان باتلفنهای ۸۵۰۶۵۶ یا ۸۵۳۸۶۶ تماس بگیرند. ۱—۲ آ— ۱۶۸۴۶

چندنفر نظافتچی و خانه‌دار جهت هتل استخدام می‌شوندتلفن ۶۶۹۸۴۰

خیاط زنانه‌دوز

بتعدادی کارگر زنانه تیزدوز مرد یازن بابهترین اجرت نیازمندیم تلفن ۸۳۷۴۹۵ ۱—۳ آ— ۱۶۸۵۱

استخدام راننده

راننده دوشخصی با حداقل سه سال سابقه رانندگی استخدام می‌شود تلفن ۶۵۹۸۴۰

استخدام

به یک نفر مهندس الکترونیک و یکنفر مهندس مکانیک با آشنائی کامل به زبان انگلیسی نیازمند میباشد. علاقمندان‌جهت تعیین وقت مصاحبه با تلفنهای ۸۹۳۵۵۷ و ۸۹۳۵۶۹ تماس بگیرند. ۱—۲ آ— ۱۱۵۵۷

بیکنفر دوشیزه یا بانوی سکرتر برای تمام وقت نیازمندیم تلفن های : ۷۶۷۲۹۴ و ۷۶۸۵۳۹

یکنفر جوان دیپلمه که بازبان انگلیسی و کارهای بازرگانی آشنا باشد جهت اداره امور بازرگانی استخدام میشود.حقوق ماهیانه پس از یک دوره کارآموزی کوتاه ۲۰ هزارریال است داوطلبان لطفا بتلفن — ۸۲۳۳۵۶ شرکت‌بامهوش‌مراجعه تایپس از مصاحبه وانتخاب داوطلب ترتیب استخدام وی داده شود. آ— ۱۶۹۱۱

منشی

خانمی بامشخصات زیر برای منشیگری تمام وقت یا حقوق خوب استخدام میشود. مسلط بماشین‌نویسی فارسی و لاتین — مودب خوش‌برخورد— مدارک تحصیلی اصلا مطرح نمیباشد. داوطلبین برای‌مصاحبه‌حضوری روزهای ۱۶و۱۷مهرماه ازساعت ۵الی ۷ بعدازظهر بنشانی خیابان ایرانشهر کوی کامیار شماره۵ شرکت صافکومراجعه فرمایند. ۱—۲ آ— ۱۶۶۲۳

مهندس راه وساختمان

با حد اقل ۵ سال سابقه راه سازی مورداحتیاج است شرکت هایوی آبان شمالی شماره ۱۰۴ تلفن ۶۲۸۰۲۳ و۶۲۳۳۶۳

معاون‌حسابداری

خانم یا آقا

برای یک شرکت خارجی شرایط— مسلط بزبان‌انگلیسی و سوابق‌کاری‌دررشته‌حسابداری تلفن ۸۲۵۶۳۷ و ۷۷۷۴۶۶ ۱—۲ آ— ۱۶۶۸۳

اونیورسال

شرکت سهامی خاص افراد زیر را به همکاری دعوت مینماید

۱— چندنفر دوشیزه یابانووارد به امور اداری .
۲— طراح قالب و نقشه‌کش .
۳— یکنفر جهت تصدی قسمت توسعه و نگهداری کارخانه .
۴— راننده پایه یکم .
۵— کارگر ساده جهت توزیع گاز و کارهای متفرقه .
۶— قالبساز و کمک‌قالبساز داوطلبان بمحل‌کارگزینی‌شرکت واقع در انتهای سیمتری‌نارمک خیابان چهل جنب‌دانشکده‌علم‌و صنعت مراجعه فرمایند .
آ— ۱۶۸۰۴

به مربی دوره‌دیده و با تجربه برای کودکستان نیازمندیم تلفن ۷۷۶۴۳۳ ۱—۲ آ— ۱۶۸۲۸

یکنفر راننده که حداقل ۵سال سابقه کار داشته ومتاهل‌باشد ومنزلش در تجریش یا نزدیک به تجریش باشد مورد نیازاست تلفن ۸۷۲۲۵۱ ۱—۲ آ— ۱۶۸۲۹

شرکت هندی ماشین نویس لاتین‌تمام وقت استخدام می کند تلفن ۶۶۴۲۵۶

کارگر زن برای منزل مورد نیاز است تلفن ۶۶۵۶۹۴

بسته بند

برای کارخانه خارجی شرایط داشتن سابقه کاری‌دربسته‌بندی تلفن ۸۲۵۶۳۷ و ۷۷۷۴۶۶ ۱—۲ آ— ۱۶۶۸۲

تعدادی چرخکارزنانه‌دوز نیازمندیم تلفن۴۰۶۲۵

به چند نفر کارگر ساده تمام وقت و چند نفر پیستوله کار ۴ ساعته بعد از ظهر ها نیازمندیم متقاضیان به جاده کرج کیلومتر ۱۶ روبروی آی‌تی‌تی شرکت کرد — الکترونیك مراجعه‌نمایند

یك‌خانم سکرتر باآشنائی به انگلیسی وتایپ لاتین با حقوق مکفی موردنیاز است تلفن ۸۲۴۱۰۵

تعدادی سرامیك‌کارماهر مورد نیاز است تلفن ۷۷۸۸۲۰

موسسه‌تولیدی پونل

تعدادی دوشیزه‌یابانوی چرخکار و دستکار و اتوکار با درآمد عالی و سرویس رفت و آمد استخدام مینماید تلفن ۹۷۱۱۱۵

یك نفر لیسانسیه حقوق کارشناس امور گمرکی بازنشسته دولت می — خواهد با یك وکیل دادگستری‌یا یك‌موسسه خصوصی همکاری نماید بعدازظهرها و شب ها لطفا با تلفن ۹۷۳۷۹۰ تماس بگیرید

دوشیزه یا بانو ماشین نویس فارسی با سابقه کار استخدام می‌شود تلفن ۴۰۴۳۴

پزشك عمومی و دندانپزشك باپروانه‌دائم نیازمندیم تلفن ۹۶۳۰۹۱

استخدام راننده

راننده پایه یك‌حداقل با سه سال سابقه‌وسواد خواندن‌ونوشتن‌استخدام میشود.

داوطلبین می توانند همه روزه از ساعت ۸الی ۳ بعداز ظهر به آدرس زیر مراجعه نمایند. جاده مخصوص کرج کیلومتر ۲۲ خیابان داروپخش‌کارخانه‌شرکت سهامی کارتن سازی میهن

راننده پایه دو شخصی تمام وقت نیازمندیم تلفن ۵۲۱۱۶۳

چند نفر دوشیزه یابانو بسته بند نیازمندیم تلفن ۵۲۱۱۶۳

تعدادی راننده غلطك ، تراکتور جهت کار در استان سیستان و — بلوچستان استخدام می شود تلفن ۴۵۴۹۱

بچندنفر موتورسوار باوسیله و چند نفر کارگر باسوادنیازمندیم نواب چهارراه شکوفه پلاك — ۱۴۵۶ر۳ موسسه شکوفه تلفن ۹۵۲۱۵۱ آ— ۱۶۷۱۸

استخدام

شرکت ماشینهای راهسازی (نمایندگی کاترپیلار) افراد زیررابا‌شرایط مناسب‌استخدام مینماید :

۱— سه‌نفر خانم‌یادوشیزه‌سکرتر که بزبان انگلیسی آشنائی کامل داشته و تایپ لاتین بداند .
۲— چندنفر دیپلمه مرد کمدارای معافیت غیر پزشکی بوده یا خدمت نظام وظیفه خودرا انجام داده باشند .

داوطلبین میتوانند همه روزه‌از ساعت ۹ الی ۱۲ بکارگزینی شرکت واقع در خیابان سعدی شمالی شماره ۱۶۸ مراجعه فرمایند . ۱—۲ آ— ۳۱۲۱۷

بانوی دفتردار نیازمندیم

۵۳۰۲۲۸

شرکت شاریانت بافراد زیر نیازمند است .
۱— تایپیست فارسی و لاتین نیمه وقت ۲نفر .
۲— کمك حسابدارتمام‌وقت۱نفر تلفن ۹۳۸۰۳۰ ۱—۲ آ— ۱۶۸۲۳

بیك مستخدم بانو یا دوشیزه نیازمندیم تلفن ۸۹۰۵۴۱

بیك نفر دوشیزه یا بانو جهت سکرتری آشنابه تایپ فارسی نیازمندیم تلفن۶۲۹۷۹۴و۶۲۵۶۳۰

راننده

جهت اتوبوس ومینی‌داخل شهر نیازمندیم ۵۶—۶۵۲۰۵۳ آ— ۱۶۸۶۵

به‌چندنفر تنه‌دوز ویقه‌دوز بلوز نیازمندیم تلفن — ۳۱۱۰۶۱و ۵۲۴۶۰۵

شرکت بیمتال استخدام میکند

بتعدادی کارگر برفکار وردست مورد احتیاج است‌شرکت‌بیمتال تلفن۸۴۱۴۲۴و۸۴۴۲۴۹مراجعه شود . آ— ۱۶۸۵۹

شرکت سهامی آرایه

راننده متاهل باشرایط زیر استخدام مینماید .
داشتن ضامن معتبر .
داشتن سابقه کار روی سواری و شخصی .
طالبین از ساعت ۵ بعدازظهر ببعد به خیابان روزولت خیابان نامجو پلاك ۱+۱۲ مراجعه نمایند .

به چند نفر چرخکار — بلوز دوز مرد یا زن نیازمندیم تلفن۳۱۱۰۶۱ و۵۲۴۶۰۵

بیك‌کارگر خیاط ورزیده نیازمندیم تلفن۸۵۱۶۲۵

استخدام

۱— نقشه کش بایك‌سال سابقه کار
۲— نجار درجه دو
۳— جوشکار استنلس استیل (آرگون)
۴— کمد سا ز
۵— کارگر ساده

واجدین شرایط بین ساعت ۱۱ الی ۴ بعداز ظهر با تلفن ۹۵۵۷۱۷ تماس حاصل فرمایند .

شرکت سهامی آرایه

باهمکاری دوشیزه یابانوی با سابقه کار بمنظور منشیگری نیازمند است .
داوطلبین بخیابان‌روزولت‌خیابان نامجو پلاك ۱+۱۲ مراجعه نمایند .
۱—۲ آ— ۱۵۹۵۳

شرکت اف. ام استخدام میکند

راننده دو همگانی دو نفر . شخصی دونفر پایه یک سمنفر— استادپیستولیکار نقاشی وکارگر نقاشی — کارگر وردست ساده وباطری‌ساز .
داوطلبان بادردست داشتن مدارک عمومی استخدام (عدم سوء پیشینه — معافیت خدمت نظام‌وظیفه صحت مزاج ومدرک تحصیلی حداقل شش‌ابتدائی) به محل کارخانه واقع در جاده مخصوص کرج کیلومتر ۱۶ روبروی پمپ بنزین سی متری اعلم کارخانجات اف . ام . مراجعه نمایند.
آ— ۱۶۷۸۲

استخدام سکرتر

یکنفر دوشیزه یابانو تحصیلات حدود دیپلم بمبالا‌یااستعدادسن بین ۲۵الی ۳۵ سال که به مکالمه انگلیسی تسلط کامل داشته باشد . تمام وقت جهت یک موسسه تجاری مورد نیاز است اشخاصی که برای مسافرتهای کوتاه به اروپا آمادگی داشته باشند حق‌تقدم خواهند داشت :
لطفا داوطلبین در اولین فرصت بین ساعتهای ۵ر۸—۹ر۵ صبح یا ۵ر۴—۵ر۵ بعدازظهربا‌تلفنهای ۸۴۰۰۶۶تماس‌حاصل‌فرمایند
۱—۲ آ— ۱۶۷۸۰

استخدام کارمند

شرکتی چند نفر کارمند و فروشنده‌زن‌ومرد باحقوق خوب استخدام میکند ۸۲۶۰۹۶
۱—۳ آ— ۱۶۷۵۰

سکرتر برای مطب

۴ تا ۸ بعدازظهر مورد نیازاست تلفن ۶۲۸۹۱۲
۱—۲ آ— ۶۷۲۶

شرکت آرایه

چندنفر نجار ورزیده احتیاج دارد داوطلبین بخیابان‌روزولت خیابان نامجو شماره ۱+۱۲ مراجعه نمایند .
آ— ۱۶۶۵۸

پزشك عمومی باپروانه دائم بعدازظهرها مورد نیاز است تلفن ۵۴۸۴۰۰
آ— ۱۶۷۵۳

مدیر فروش

دارای سابقه کار در شرکتها و کارخانجات اتومبیل سازی استخدام میشود تلفن — ۵۶—۶۵۲۰۵۳
۱—۲ آ— ۱۶۸۶۲

به آقائی فعال‌مسلط به مکالمه انگلیسی ، دیپلم یا بالاتر تمام وقت نیازمندیم کسانی که وارد به امور هتلداری باشند حق تقدم دارند نشانی پهلوی‌بالاتر از میامی روبروی پمپ‌بنزین شماره ۷۱۷
آ— ۱۶۸۲۶

راننده پایه یکم جهت شب کاری‌نیازمندیم‌تلفن ۹۷۸۸۱۵

تعدادی راننده پایه دوم همگانی و پایه دوم شخصی جهت کار در استان سیستان و — بلوچستان استخدام می شود تلفن ۴۵۴۹۱

کارگر ساده جهت‌مونتاژ پرده کرکره نیازمندیم تلفن ۶۶۹۷۹۵

سکرتر

بیکنفر دوشیزه‌یا بانو جهت سکرتری مسلط بماشین نویسی فارسی و لاتین تمام وقت مورد نیاز است بتلفن ۴۶۸۲۶و۴۳۹۱۸ مراجعه فرمایند .

یکنفر ظرف شورو ۲ کمك پیشخدمت نیازمند است تلفن— ۶۶۵۸۱۴ ۱—۲ آ— ۱۶۸۵۵

بیکنفر مسلط به‌مکاتبات خارجی در مورد لوازم یدکی اتومبیل‌نیازمندیم تلفن ۶ تا ۶۵۲۰۵۳

استخدام

دونفر دوشیزه جهت فراگرفتن ماشین چاپ مسلط باحقوق و مزایا مورد نیاز است. چاپ جواهری تلفن ۳۱۱۳۳۳

بچند نفر کارگر ساده فنی احتیاج است ۷۵۸۶۵۸

بچند نفر دوشیزه یابانو جهت دستیاری درسالن آرایش‌کینگز شماره دو (مردانه) باحقوق ماهیانه ۱۰۰۰۰ ریال موردنیاز است — کریم‌خان‌زندبین‌خردمند وایرانشهر تلفن ۸۳۲۸۸۵ آ— ۱۶۷۴۳

بیکنفر انبار دار نیازمندیم تلفنهای ۸۲۸۰۲۹ — ۸۳۷۴۰۱ ۱—۵ آ— ۱۶۷۸۹

استخدام

یکنفر لیسانسیه رشته اقتصادی و بازرگانی مسلط به ترجمه و تحریر اوراق ولوایح‌انگلیسی که سابقه کار تلکس نیز داشته باشد برای یک موسسه تجاری درنصف یا تمام روز مورد نیاز است واجدین‌شرایط‌استخدامی میتوانند از ساعت ده تاسیزده به تلفنهای۵۳۸۵۲۷— ۵۳۸۲۴۹ تماس حاصل فرمایند .
آ— ۱۱۵۲۹

آگهی استخدام

تعدادی ویزیتور که سن آنها بیش‌از ۳۵ سال نباشدوآشنائی کامل به زبان انگلیسی داشته باشند جهت فروش سیستمهای الکترونیکی مخابراتی واداری مورد نیاز میباشد . علاقمندان باتلفنهای ۸۹۳۵۵۷ — ۸۹۳۵۶۹ جهت تعیین وقت مصاحبه تماس بگیرند .
آ— ۱۱۴۳۱

کارگرچاپخانه

چاپخانه موسوی‌چندنفرکارگر ماشین‌چاپ سطحی ۲ ورقی و ملخی ودونفر فرهبند باسابقه نیازمند است . داوطلبان بمباغ سیمسالارکوچه‌مصدقی شماره۶ یا۷ مراجعه فرمایند .

فرزکار، تراشکار وتحصیلدار

تلفن ۸۲۸۲۶۶

کارخانه‌پیچازالکتریک

سازنده کلید های صنعتی برق‌واقع در شهر صنعتی البرز قزوین احتیاج به تعدادی کارگر ساده و فنی و دفتری دارد . داوطلبان به‌کارخانه در شهر صنعتی البرز پشت کارخانه مولن موکت مراجعه فرمایند تلفن ۴۰۳۰

مهندسین‌مشاور آرمیتی

جهت نظارت پروژه های ساختمانی درجنوب

به چهار نفر مهندس راه و ساختمان با دوسال سابقه کار نیاز دارد .
علاقمندان بخیابان فرح جنوبی خیابان گنجه‌ای شماره ۱۸۹ مراجعه نمایند .

کارخانه‌پپسی کولاتهران

باحقوق ومزایای بسیار عالی افراد زیر را به همکاری دعوت مینماید :

۱— تکنیسین‌آزمایشگاه باداشتن‌حداقل ۲سال‌سابقه کار
۲— دیپلمه فنی رشته برق و مکانیک باداشتن حداقل ۲ سال سابقه کار
۳— کارگر ساده مرد باحداقل تحصیلات چهارم ابتدائی
۴— نگهبان باحداقل تحصیلات سیکل اول

افراد باید خدمت نظام‌را انجام داده و ۳۵ سال بیشتر نداشته باشند .
واجدین شرایط میتوانند همه روزه بجز ایام تعطیل به کارگزینی کارخانه پپسی‌کولا تهران واقع در خیابان آیزنهاور نبش خیابان جیحون از ۸ صبح الی ۱۲مراجعه نمایند .

نیروی دریائی شاهنشاهی

آگهی استخدام

نیروی دریائی شاهنشاهی تعدادی غیرنظامی را در تخصص های مشروحه زیر با حقوق و مزایای مکفی استخدام می نماید . داوطلبین می توانند جهت کسب اطلاعات بیشتر همه روزه به استثناء پنجشنبه و روز های تعطیل به‌ساختمان معاونت پرسنل نیروی دریائی شاهنشاهی واقع در خیابان سپهبد زاهدی جنب مسجد الرحمن مراجعه نمایند .

تخصص	مدرك تحصیلی
۱— تعمیرکار یخچال و تهویه	دیپلم فنی
۲— خمیرگیر	ششم ابتدائی
۳— شاطر	ششم ابتدائی
۴— چانه گیر	ششم ابتدائی

شرایط استخدام:
۱— تابعیت دولت شاهنشاهی ایران
۲— متدین بیکی از ادیان (اسلام — مسیحی — کلیمی —زردشتی)
۳— داشتن برگ معافیت یا خاتمه خدمت نظام وظیفه ۱—۴

یك کارخانه تولیدی برای کار در کارخانه به افراد زیر نیازمنداست

۱— جوشکار برق و کاربیت
۲— کارگر آهنگر
۳— راننده با گواهینامه دو شخصی و متاهل
۴— کارگر نقاش
۵— دیپلم طبیعی جهت کار در کارخانه
۶— کارگر ساده

از متقاضیان خواهشمند است با دردست داشتن معافی و مدارك تحصیلی به کیلومترهشت جاده ساوه جنب پیله کارخانه مدرن تکنیك مراجعه فرمایند .

یك شرکت تولیدی وتاسیساتی به افراد زیر نیازمند است :

۱— مهندس تاسیسات با حداقل دوسال‌تجربه
۲— نقشه کش تاسیسات با حداقل دو سال تجربه

از متقاضیان خواهشمند است به‌آدرس‌خیابان تخت‌طاووس مقابل امیراتابك ساختمان مدرن — تکنیك مراجعه فرمایند .

یك شرکت ساختمانی‌وتاسیساتی به افراد زیر احتیاج دارد :

۱— مهندس ساختمان با حداقل دو سال‌تجربه کارگاهی جهت کار در جنوب
۲— مهندس ساختمان با حداقل دو سال‌تجربه کار جهت کار در تهران
۳— مهندس برق جهت کار در تهران
۴— معمار ساختمان جهت کار درجنوب‌وتهران

متقاضیان می توانند همه روزه به دفترمرکزی واقع در خیابان تخت‌طاووس مقابل امیراتابك ساختمان مدرن تکنیك اسلوب مراجعه فرمایند .

یك‌شرکت معتبربازرگانی‌وتولیدی به افراد زیر برای کار تمام وقت (۸ر۵ الی ۱۲ر۵ و ۱۴ الی ۱۸) در تهران نیازمند است

متقاضیان که حداکثر ۳۰ سال‌سن داشته ودارای معافیت دائم باشند میتوانند همه روزه به دفتر مرکزی شرکت واقع درخیابان‌تخت‌طاووس مقابل امیراتابك ، شرکت مدرن تکنیك مراجعه فرمایند .

۱— حسابدار ارشد با حداقل سه سال‌سابقه کار — یك نفر
۲— دوشیزه یا بانوی اپراتور ماشین انسی آربا حداقل یك سال سابقه کار — یك نفر
۳— حسابدار با حداقل دو سال سابقه کار — دو نفر
۴— دوشیزه یا بانوی بایگان مسلط به ماشین نویسی فارسی — یك نفر
۵— دوشیزه یا بانوی دیپلمه برای کار های دفتری — یك نفر
۶— کمك حسابدار — یك نفر
۷— دوشیزه یا بانوی ماشین نویس لاتین‌با اطلاع از شورت هند — یك نفر

آگهی استخدام رسمی

بدینوسیله باطلاع آنعده از داوطلبان شغل که تقاضا های استخدام خودرا در مهلت مقرر برای خدمت در ادارات امور اقتصادی و دارائی شهرستانها تسلیم مراکز استخدامی استانها نموده‌اند میرساند که امتحانات استخدامی‌کتبی در ساعت ۱۰½ بامداد روز جمعه ۲۵ر۷ر۱۳۵۴ در مراکز مذکور برگزار خواهد شد .

داوطلبان میتوانند جهت دریافت کارت ورود بجلسه امتحان روز۲۴ر۷ر۱۳۵۴ شخصا باردست داشتن شناسنامه عکس‌دار خودبمراکز استخدامی استان مربوطه مراجعه نمایند .

م‌لف ۱۴۳۲۴ ۱—۲ اداره‌کل کارگزینی

آگهی استخدام

مرکز اورژانس تهران وابسته به سازمان تامین‌خدمات درمانی بمنظور تکمیل کادر تکنیسین فوریتهای پزشکی در سه نوبت به یکصد و پنجاه نفر با شرائط و مدارک زیراحتیاج دارد .

۱— تابعیت ایران
۲— داشتن مدرک تحصیلی ششم ابتدائی و یا بالاتر
۳— برگ انجام خدمت زیربرچم یا معافیت قانونی
۴— برگ عدم سوء پیشینه
۵— داشتن حداقل ۲۱ سال و حداکثر ۳۵ سال سن
۶— داشتن برگ صحت مزاج و توانائی انجام کار
۷— ۶قطعه عکس ۴ × ۶ همراه با شناسنامه عکس‌دار
۸— عین گواهینامه رانندگی پایه دو شخصی یا درجه بالاتر
۹— تضمین مالی بمبلغ پانصد هزار ریال .

داوطلبان میتوانند از روز شنبه ۱۹ ماه جاری الی ۳۰ر۷ر۵۴ باستثناء ایام تعطیل و پنجشنبه‌ها از ساعت۸ صبح الی ۱۶½ به مرکز اورژانس تهران واقع درخیابان شاه جنب سینما نیاگارا شماره ۱ر۱۳۰ برای ارائه مدارک مربوطه و یا تحصیل هرگونه اطلاعات دیگر مراجعه نمایند بدیهی است در ایام یادشده بالا آزمایشات لازم و مصاحبه موردنظر همه‌روز انجام و نتیجه متعاقبا اعلام خواهد شد .

مرکز اورژانس تهران
م الف ۱۴۳۳۲

فقط با ۴۵ تومان

هریک از دوره‌های کامل‌حسابداری . دفترداری دوبل. ماشین‌نویسی فارسی و لاتین . منشیگری و بایگانی را فراگرفته با اخذ گواهینامه آماده‌استخدام شوید شاهرضا چهارراه‌پهلوی مقابل‌پارك‌لیعهدآموزشگاه پوریا۴۰۷۶۶

حسابدار مرد یا زن با حداقل ۳ سال سابقه کارمورد نیازاست صبحها باتلفنهای۹۲۷۰۴۳ و ۹۲۶۲۷۸ مذاکره فرمایند . ۱—۴

آگهی استخدام

مرکز اورژانس تهران وابسته به سازمان تامین‌خدمات درمانی بمنظور تکمیل کادر تکنیسین فوریتهای پزشکی در سه نوبت به یکصد و پنجاه نفر با شرائط و مدارک زیراحتیاج دارد .

۱— تابعیت ایران
۲— داشتن مدرک تحصیلی ششم ابتدائی و یا بالاتر
۳— برگ انجام خدمت زیربرچم یا معافیت قانونی
۴— برگ عدم سوء پیشینه
۵— داشتن حداقل ۲۱ سال و حداکثر ۳۵ سال سن
۶— داشتن برگ صحت مزاج و توانائی انجام کار
۷— ۶قطعه عکس ۴ × ۶ همراه با شناسنامه عکس‌دار
۸— عین گواهینامه رانندگی پایه دو شخصی یا درجه بالاتر
۹— تضمین مالی بمبلغ پانصد هزار ریال .

داوطلبان میتوانند از روز شنبه ۱۹ ماه جاری الی ۳۰ر۷ر۵۴ باستثناء ایام تعطیل و پنجشنبه‌ها از ساعت۸ صبح الی ۱۶½ به مرکز اورژانس تهران واقع درخیابان شاه جنب سینما نیاگارا شماره ۱ر۱۳۰ برای ارائه مدارک مربوطه و یا تحصیل هرگونه اطلاعات دیگر مراجعه نمایند بدیهی است در ایام یادشده بالا آزمایشات لازم و مصاحبه موردنظر همه‌روز انجام و نتیجه متعاقبا اعلام خواهد شد .

مرکز اورژانس تهران
م الف ۱۴۳۳۲

فسان

شرکت ساختمانی بامسئولیت محدود

استخدام مینماید

۱ — منشی مدیریت بامعلومات زبان فرانسه — یا معلومات زبان انگلیسی حداقل آشنائی‌زبان معادل لیسانس زبان‌خارجه حداقل سابقه‌کارسه سال با مدرک نمایانگراین سابقه	۳ نفر
۲ — ماشین نویس فارسی حداقل مدرک تحصیلی مدرک کامل متوسطه حداقل سابقه کار ۲ سال	۵ نفر
۳ — ماشین نویس لاتین حداقل معلومات تحصیلی مدرک کامل متوسطه حداقل سابقه کار ۲ سال	۳ نفر
۴ — نامه رسان با وسیله موتوری حداقل معلومات ششم ابتدائی دارای ضامن معتبر	۴ نفر

حقوق پرداختی در سطح عالیترین حقوق‌روز‌باتوجه بدرجه معلومات و سابقه کار خواهد بود ازواجدین‌شرایط‌تقاضا میشود همه روزه‌از ساعت ۸ الی ۱۰ صبح بادر دست داشتن فتوکپی شناسنامه و مدارک نمایانگر سابقه کارخود به خیابان آناتول فرانس شماره ۹۹ کارگزینی شرکت فسان مراجعه فرمایند.

نیازمندیهای اطلاعات تلفنی آگهی می‌پذیرد

۳۱۱۲۱۹-۳۱۱۲۲۷-۳۱۱۲۲۵-۳۱۱۲۲۴
۳۱۱۲۳۵-۳۱۲۴۱۳-۳۱۱۲۳۰-۳۱۱۲۲۹

شرکت ایران پخت

جهت تکمیل کادر بافرادزیر نیازمند است :

۱ـ سکرتر آشنا بماشین‌نویسی فارسی ۳نفر .
۲ـ پیشخدمت ۱۰۰ نفر
۳ـ آشپز ۳۰ نفر .
۴ـ کمک آشپز ۵۰ نفر .
۵ـ فرنگی پز ۲۰ نفر
۶ـ انباردار ۵نفر
۷ـ ظرفشور ۴۰ نفر
۸ـ صندوقدار ۱۰نفر .
خیابان شاه چهارراه فروردین ساختمان مسعود تلفن۶۶۶۰۷۰ بعدازظهرها ۶الی۸
آـ ۱۶۹۲۱

تعدادی آهنگرو جوشکار جهت کار در اطراف دماوند استخدام میشود تلفن ۴۵۴۹۱

خیاط

بچندنفر دوشیزه یابانوی‌خیاط جهت‌کارهای‌پرده‌دوزی‌نیازمندیم ۸۷۰۰۶۹
۲ـ۱ آـ ۱۶۹۰۵

شرکت ساختمانی بیکنفر مستخدم نیازمند است
ساعت ۱۰ الی ۱۲ خیابان شاهرضا ایستگاه‌درختی ساختمان حمیدطبقه‌اول‌شماره۵
۲ـ۱ آـ ۱۶۸۹۸

استخدام

بیك دوشیزه یا بانو برای‌تمام وقت که دارای سیکل‌و تایپ فارسی بداند جهت اتحادیه‌مورد نیاز است . باتلفن های ۷۵۸۷۳۵ ـ ۷۶۵۰۷۱ تماس حاصل نمایند .

استخدام تلفنچی
شرکت لوله وماشین‌سازی‌ایران سهامی خاص به یکنفرتلفنچی با سابقه احتیاج دارد، واجدین شرایط همه روزه از ساعت ۷ صبح‌الی ۳ بعدازظهر(غیراز ایام تعطیل) باداره مرکزی‌این شرکت واقع در جاده دماوند تهران پارس‌ایستگاه‌ماشین‌سازی مراجعه نمایند .
آـ ۳۱۵۰۶

چند نفر تکنیسین و کارگر برق مجرب مورد نیاز است خیابان شمیران مقابل بی‌سیم پهلوی شماره ۱۱۷۲ شرکت کولاك ایرمك تلفن ۲۵ـ۷۷۶۷۲۴

شریک

شریك خیاط
بیك نفر شریك وارد به کارخیاطی‌زنانه‌نیازمندیم تلفن ۳۵۳۶۵۶

در امور تولیدی به یك شریك دارای سرمایه نیازمندیم تلفن۵۲۹۴۰۸ صبحها ۹ تا ۱۱

شریکی با سرمایه ۶۰ هزار تومان جهت کار تولیدی و پردرآمد نیازمندیم . خیابان بهار چهارراه ایرج ساختمان طلائی طبقه چهارم‌شماره ۱۱

جویای کار

راننده دوشخصی با ۵ سال سابقه کار باسواد متاهل‌جویای کار در تهران و شهرستانهاتلفن ۳۶۱۰۷۱ محمد
۳ـ۱ آـ ۱۱۲۵۵

راننده دوشخصی‌باسابقه‌جویای کار ۴۴۸۷۳
۲ـ۱ آـ ۱۱۳۷۳

مهندس آرشیتکت فارغ التحصیل از آمریکا جویای کار است ۶ تا ۸ بعدازظهر تلفن۶۲۲۱۳۶

باتحصیلات عالی وتجربه کافی در رشته های معاملات املاك باموسسات معاملاتی وشرکتهای ساختمانی حاضر به همکاری و شرکتند عصرها تلفن ۹۳۱۰۷۴
آـ ۱۶۸۳۱

لیسانسیه بازرگانی‌از۵بعدازظهر ببعد آماده کار وتدریس ـ ۹۳۱۳۷۸
آـ ۱۶۷۰۶

مهندس راه و ساختمان و مهندس مکانیک ـ تاسیسات با سابقه کار اجرائی موثر و تضمین کافی آماده قبول‌هر گونه کار های ساختمانی‌از۵۰ میلیون ریال به بالا در تهران وشهرستانهاتلفن ۷۷۷۲۲۵ و ۷۵۳۵۸۳

املاك‌ومستغلات

خانه فروشی
بعلت مسافرت
یکباب خانه شمالی‌واقع‌درشمال شرق تهران فروشی ۸۴۸۵۸۹
۳ـ۱ آـ ۱۶۷۶۲

منزل جنوبی۵اطاق یکطبقه‌ونیم باسرویس کامل ۴۵۰هزارتومان فروشی اول سلطنت‌آباد‌امیرهما پلاک ۱۱
آـ ۱۶۷۶۱

فوزیه اول نظام‌آباد کوچه غضنفری پلاک ۴۵ر۱ خانه‌ای دارای ۸ اطاق کلنگی ۱۷۵متر مربع جنوبی بابرق و آب وتلفن بدون واسطه بفروش‌میرسدتلفن ۷۵۷۶۰۶
آـ ۱۶۷۲۵

درخیابان ویلا خانه‌ای‌بمساحت ۲۰۰ متر فروشی ۸۴۰۷۲۷
آـ ۱۶۷۳۷

فروش عادله
خانه شخصی‌ساز جنوبی دو طبقه مستقل هر طبقه پنج‌اطاق در اختیاریه بعلت انتقال‌عادله فروشنده‌ایم از ۹تا۱۱ صبح با آقای اسماعیل‌زاده ۳۱۱۷۹۰ تلفن‌شود
آـ ۱۱۶۲۳

واقع در فرح جنوبی
یک منزل سه طبقه شخصی‌ساز هرطبقه‌دارای ۴ اطاق باضافه یک اطاق مستخدم با سرویس کامل فوری بفروش میرسدتلفن ۸۴۲۳۱۹
۲ـ۱ آـ ۱۶۹۰۰

یک خانه بمساحت ۲۴۸ متر وزیربنا ۳۴۰ متر واقع‌درخیابان خراسان بر خیابان زیبادارای ۶ اطاق ۴ زیرزمین سرویس کامل آب و برق و تلفن کولر بدون واسطه بفروش میرسد تلفن های ۳۰۳۹۰۸ و۳۵۹۲۴۴
آـ ۱۶۸۹۲

خانه‌ای بمساحت۳۰۰مترشمالی و جنوبی ۲۳۵ متر زیربنا پایه فلزی بازیرزمین و تلفن‌شخصی ساز بفروش میرسد ژالەالشکوفه کوچه بنفشه شماره ۱۰۰ ساعت ۵تا۹ بعدازظهر ۵۳۷۹۳۷
آـ ۱۶۸۸۴

فروش‌یا معاوضه با ساختمان مستغلاتی
۷۱۰ متر زمین‌خیلی‌مرغوب‌واقع درفرمانیه محصور باآب وفیش تلفن بفروش میرسد یاباخانه‌ای دوطبقه مستغلاتی واقع‌درشمال شهرمعاوضه‌میشودتلفن۸۲۲۴۳۵
۲ـ۱ آـ ۱۶۸۹۰

خانه قدیمی واقع در پهلوی زعفرانیه بمساحت۸۵۰متر بدون واسطه بفروش‌میرسد تلفن ـ ۸۷۴۹۲۸ و ۷۵۱۹۹۱
۲ـ۱ آـ ۱۶۸۷۶

خانه‌ای بمساحت ۳۰۴ متر۲۲۰ متر زیربنا شمالی وجنوبی‌واقع درتهران‌پارس ۲بر تلفن و آب و برق وکولر و موکت بیواسطه تلفن ۷۸۶۱۱ تماس بگیرید
آـ ۱۶۷۲۴

خانه‌ای ۶ اطاقه مستغلاتی فروشی نواب کوچه دولت‌تلفن ۳۴۲۶۲۳
۳ـ۱ آـ ۱۶۷۲۲

خانه‌ای شخصی با۵اطاق هال‌ـحمام ـ دوانباری‌ـ برق ـآب ـتلفن درحدود خیابان آریامهر بفروش میرسد تلفن ۶۵۴۳۸۰

خانه شخصی ساز نودر داودیه پشت‌پارك‌کورش ۳ طبقه هر طبقه ۳اطاق خواب با سرویس کامل فروشی تلفن۷۷۷۵۵۴

خانه های نوسازتهران پارس با وام بانکی تلفن ۷۸۱۹۱۸ و۷۸۳۵۳۵

اکازیون
خانه‌ای ویلائی حوالی میدان فرح ۴۵ متری سید خندان بمساحت ۲۵۰متردارای ۴اطاق وهال وزیر زمین آب و برقو تلفن مقطوع بدون واسطه۶۵۰ هزار تومان تلفن ۷۹۲۴۲۹ از ۵تا۱۰ بعدازظهر .
۲ـ۱ آـ ۱۶۸۴۱

خانه شمالی‌جنوبی‌بمساحت۱۷۰ متر دو طبقه دارای ۵ اطاق باسرویس کامل نیروی هوائی خیابان آتابای ۳۳۰ هزارتومان تلفن ۳۱۵۲۶۴
آـ ۱۶۸۵۰

خانه‌ای دو طبقه بمساحت۱۵۰ متر مربع دارای ۵ اطاق هال باسرویس کامل بفروش میرسد فرح‌آباد ژاله روبروی ستاد نیروی هوائی ایستگاه درختی کوچه رشیدی پلاک ۳۵ تلفن‌ـ ۷۹۸۵۳۱
آـ ۱۶۸۴۲

مستقل ۳ طبقه اوایل خیابان شهناز شامل زیرزمین خالی بمساحت ۱۵۰ متر داروخانه مطب وچند اطاق خالی که جمعا مطابق تعرفه جدید دولتی سالیانه در حدود ۵۰ هزار تومان اجاره دارد بمبلغ ۴۰۰ هزار تومان بفروش میرسدتلفن ۳۵۶۴۰۷
۲ـ۱ آـ ۱۶۸۴۲

اکازیون
دودستگاه برای سکونت و برای شرکتهای بزرگ‌خانه‌ای واقع‌در انتهای خیابان ملک دارای ۸ اطاق در دوطبقه مهندسی‌ساز با۳درب ورودی بفروش میرسد تلفن ۸۴۹۷۷۹
۲ـ۱ آـ ۱۶۷۳۳

اکازیون
خانه‌ای ویلائی در عظیمیه کرج بر۲۰ متری بمساحت ۵۵۰ متر شمالی زیربنا ۲۰۵ متر دارای ۳ اطاق خواب هال بزرگ پذیرائی ونهارخوری با آب‌برق لوله‌کشی شوفاژ حیاط خلوت بزرگ مقطوع ۴۸۰ هزار تومان تهران تلفن ۷۶۲۶۷۰ مراجعه بنگاه مرکزی عظیمیه کرج.
۲ـ۱ آـ ۱۶۷۶۹

خانه دوبر نزدیک چهارراه‌کالج عالی برای استفاده دفتری ۲۵۵ متر زمین ۶۰۰ متر ساختمان یکمیلیون و سیصد هزار تومان تلفن ۴۲۸۹۲
۱۰ـ۱ آـ ۱۶۰۴۸

اکازیون
خانه‌ای بمساحت ۱۰۰ متر شمالی درسه طبقه با۶ اطاق‌و سرویس کاغذ دیواری‌ماشین‌رو پائین سید خندان اول نارمک خیابان تکش فروشی تلفن ـ ۷۹۵۲۲۲
آـ ۱۶۱۴۱

دو طبقه مستغلاتی ۲۰۴ متر زمین هرطبقه سه اطاق و هال و سرویس کامل وگاراژ وتلفن قیمت ۶۵۰ هزارتومان۳۳۱۷۷۷
۲ـ۱ آـ ۱۶۸۷۰

یکباب خانه جنوبی بمساحت ۵۵۰ متردربلوارگوهردشت‌کرج بقیمت مناسب بفروش میرسد‌ـ ۹۷۰۲۹۰
۲ـ۱

مستغلات و ویلاهای شخصی مجهزبابهترین مصالح‌ساختمانی در خیابانهای جردن پهلوی داودیه گاندی آماده فروش تلفنهای ۶۲۲۰۶۵ و ۶۲۰۱۰۷ شرکت تهیه مسکن آسیانکو .
آـ ۱۶۸۴۵

در تهران ویلای غربی
۲ دستگاه ساختمان مشتمل‌بر۸ آپارتمان مجزا باکولر وشوفاژ روشن و۸ رشته‌فیش‌تلفن‌بازمین عباس‌آباد و یوسف‌آبادمعاوضه میشود تلفن۸۳۲۷۴۱و ۸۳۴۵۷۰

یك ساختمان چهار طبقه
با اسکلت آهنی دارای چهار دستگاه آپارتمان کامل و مجزا با شوفاژ سیستم کولر های‌داخلی دو رشته تلفن کلا تخلیه دو نبش سه طرف‌روکار سنك نزدیك کریمخان زند بدون واسطه‌بفروش میرسد تلفن ۸۲۱۶۱۰

خانه‌ای به مساحت ۲۰۲ متر حدود خیابان ژاله با اسکلت فلزی ۲ طبقه جنوبی با فیش تلفن و سرویس کامل‌هفت‌اطاق و ۲ هال آبگرمکن کولر فیش تلفن مجموعا ۲۸۵ متر زیر بنا مقطوع ۳۶۰ هزارتومان‌تلفن۵۲۹۶۶۴

خانه‌ای ویلائی در بهترین‌نقطه امیرآباد شمالی بدون مشرف‌با آب و برق شوفاژ مهندسی‌ساز ۵۳۰ متر زمین‌و۵۴۰ مترزیربنا قیمت یک میلیون وچهار هزار تومان تلفن ۵۳۰۸۸۲
۲ـ۱ آـ ۱۶۶۷۷

خانه‌ای شمالی بمساحت ۲۵۰ متر دو طبقه شامل ۷ اطاق‌با سرویس بر خیابان تاج نزدیك پل هوایی تلفن ۶۵۱۵۲۴

خانه شخصی‌ساز
دوطبقه ـ شمالی‌ـ ماشین‌رو‌ـ دارای هفت اطاق باسرویس کامل وزیرزمین ـ برق ـ آب‌ـ تلفن و کولر واقع در حوالی سه راه ژاله بعلت مسافرت (بدون واسطه) بفروش میرسد پیش‌ازظهرها باتلفن ۳۱۱۲۲۳ مذاکره فرمایند .

واقع درسلطنت‌آباد
یک ساختمان ۳ طبقه‌یکطبقه آن بقیمت ۸۵۰ هزار تومان میرسد مساحت ـ آپارتمان۳۰۰ متر ۴ اطاق‌خواب و تمام‌وسایل مدرن تلفن ۷۷۸۴۲۸
آـ ۱۶۵۱۳

فروشی یااجاره در پل رومی
ساختمانی استثنائی درموقعیت عالی بمساحت ۸۰۰ مترمربع زیر بنا ۲بر در ۲ واحد مستقل وجمعی‌وسایل رفاهی وتاسیسات شوفاژ و گازواستخر وپارکینگ وابزارکاری در حد ممتاز برای فروش یا اجاره تلفن ۳۰۳۱۱۲
۲ـ۱ آـ ۱۶۵۳۱

ویلا فروشی
در چالهرز شمیران
یکدستگاه ویلا فروشی و یابا زمین داخل محدوده و خانه کلنگی معاوضه میشود تلفن ـ ۸۶۴۷۵۵
۴ـ۱ آـ ۱۶۴۸۷

ویلا فروشی درياكنار (بابلسر)
یکدستگاه ویلا ساحل دریا بمساحت ۵۰۰متر مربع با آب‌و برق شهر فیش تلفن شامل ۶ اطاق خواب ـ آشپزخانه ـ۲ توالت و یک حمام بفروش میرسد .
تلفن شماره ۷۷۸۰۶۱ ازساعت ۳ بعدازظهر .
۲ـ۱ آـ ۱۱۵۷۳

ویلای خزرشهر اکازیون

ویلای خزرشهر کاملا نزدیك به دریا با ۱۳اتاق خواب ، ۱۲۰۰ متر مساحت ، چوبی ، پیش ساخته فنلاندی ، مبله‌و آماده استفاده فوری به فروش میرسد .ازساعت ۵ تا ۷ بعدازظهر تلفن ۸۸۱۶۸۷

اکازیون
ویلا بمساحت ۱۴۰۰ متر۳۰۰ متر زیربنا باتمام مزایای‌متعلق بخانم آلمانی بعلت مسافرت فوری بفروش میرسد از ساعت ۱۷تا۱۸ تلفن ۴۲۱۶۲بیواسطه.
آـ ۱۶۸۱۳

آپارتمان فروشی
آپارتمانهای فروشی در شمال شهر تلفن ۸۴۵۵۰۴

چندستگاه آپارتمان ۴ اطاقی بالاتر از خیابان آریامهر کاج انتهای بیست‌وپنجم با پارکینك وشوفاژ و سرویس کامل بفروش میرسد دفتر جمشید تلفن ۹۲۸۰۸۲

یکدستگاه آپارتمان ۵ اطاقی در طبقه هشتم بالاتر از میدان کندی‌اول پارك‌وی باتلفن وکفپوش و فن‌کویل و فضای‌سبز مشترك بقیمت ۵۰۰هزار تومان دفتر جمشید ۹۲۸۰۸۲

سیدخندان‌خواجه‌عبدالله انصاری‌خشایار‌آپارتمان فروشی (نقد و مدت)با پارکینك ـ شوفاژـ کولر تلفن ۷۷۷۵۵۴

آپارتمانهای ۴ و ۵ اطاقه با وسائل مدرن تلفن و پارکینگ جهت دفترکار وتجارت مقابل سینماکاپری نقد واقساط تلفن ۴۰۵۷۲
۱۰ـ۱ آـ ۱۵۹۹۱

آپارتمانهای مدرن ومجهز با بهترین مصالح ساختمانی در خیابانهای جردن پهلوی داودیه گاندی آماده فروش تلفنهای ـ ۶۲۲۰۶۵ و۶۲۰۱۰۷شرکت‌تهیه مسکن آسیانکو .
آـ ۱۶۷۳۵

آپارتمان های فروشی به نرخ دولتی مندرج‌در روزنامه ـ ۵ر۷ر۵۴ تلفن ۷۹۱۵۵۴ و۷۹۵۷۷۱

سید خندان
آپارتمان ۵ اطاقه‌باسرویس‌کامل وپارکینگ بقیمت ۳۲۰ هزار تومان بفروش میرسد تلفن ـ ۷۷۶۹۸۹ ـ ۷۷۴۶۲۸
۲ـ۱ آـ ۱۶۸۷۵

بانك تجارت خارجی ایران

بچندنفر ماشین‌نویس لاتین با داشتن‌مدرك تحصیلی دیپلم متوسطه که‌بزبان انگلیسی‌آشنائی داشته‌باشند نیازمند است داوطلبان استخدام می توانند در ساعات اداری بکارگزینی این‌بانك‌واقع در خیابان سعدی‌جنوبی‌کوچه بانك تجارت‌خارجی ایران مراجعه فرمایند.

شرکت‌سهامی‌خاص آلوپن

بتعدادی کارگر آلمینیوم کار ماهر نیازمند است . متقاضیان‌میتوانند روزهای شنبه الی چهارشنبه از ساعت ۸ الی ۱۳ بادر دست‌داشتن معافیت دائم‌نظام وظیفه‌بکارگزینی شرکت واقع درخیابان عباس آباد خیابان پاکستان کوچه دوم پلاك ۴۳ مراجعه نمایند .

TO LET

LUXURY. 9 STOREY OFFICE BUILDING TAKHTE-JAMSHID. SORAYA AREA. 2 LIFTS, BANKING FACILITIES. RESTAURANT, TELEX, PRIVATE PARKING, EACH FLOOR CONSISTS OF 900 SQ.M. OF SPACE, 18 ROOMS, 2 TEL. LINES, 8 PARKING SPACES, ONE OR MORE FLOORS COULD BE RENTED. PLEASE CONTACT
847070

به اطلاع میرساند این شرکت مقداری لوازم موجود در انبار خود را که شامل لوازم برقی فشار قوی .وضعیف و تابلو میباشد بطورحراج بفروش میرساند تلفن ۸۳۹۹۶۶و۶۷

شرکت‌پرسی گاز

تعدادی خانم تلفنچی را که دارای سواداز ششم‌ابتدائی تازیردیپلم باشنداستخدام‌مینماید . داوطلبان لطفا با در دست داشتن آخرین مدرك تحصیلی وشناسنامه به‌نشانی‌زیرمراجعه‌فرمایند. شادآباد (پهلوی‌نو) ـ پشت‌کارخانه شیر پاستوریزه ـ جنب‌کارخانجات نوظهور وآردل انبار مرکزی پرسی گاز

شرکت ایرانی تولید اتومبیلهای سیتروئن (سهامی خاص) با حقوق ومزایای مکفی استخدام مینماید .

۱ـ سوپر کنترل جهت سرپرستی قسمت افرادیکه دارای دیپلم فنی و سابقه کار باشند ارجحیت دارند
۲ـ پیستوله کار
۳ـ کارگر خط کش
۴ـ کارگر برشکار نیبلر
۵ـ کارگر پرسکاری خمکن
۶ـ کارگر برقکار
۷ـ راننده لیفتراک
۸ـ کارگر صافکار
۹ـ کارگر نقطه‌جوش درجه ۱ و ۲
۱۰ـ کارگر سراجی
۱۱ـ کارگر ساده

شرایط استخدام :

دارابودن خاتمه خدمت یا معافیت دائم ـ تحصیلات برای کارگران حداقل خواندن و نوشتن واجدین‌شرایط میتوانند همه‌روزه از ساعت ۷ صبح الی ۱۴ به‌کارگزینی کارخانه واقع در جاده مخصوص کرج کیلـومتر ۲۲ مراجعه نمایند .

آگهی استخدام

افرادزیر استخدام میشوند
۱ـ کارگر دروپنجره‌ساز با دوسال سابقه کار و سواد خواندن و نوشتن ۱۰ نفر
۲ـ کارگر مونتاژکار دروپنجره ساز بادوسال سابقه‌کار وسواد خواندن ونوشتن چهارنفر
۳ـکارگر تراشکار درجه۲با دوسال سابقه کار و سواد خواندن ونوشتن ۲نفر
۴ـ کارگر سوراخکار قلاویز کارباسابقه‌کار و سواد خواندن ونوشتن ۳ نفر
۵ـ کارگر پرسکار باسواد خواندن‌ونوشتن‌دونفر
۶ـ کارگر آهنکار بادوسال سابقه‌کاردرورقکاری وسواد خواندن ونوشتن ۸ نفر
۷ـ کارگرساده باسواد خواندن ونوشتن ۲۶نفر ردیف های ۳و۴(تراشکاروسوراخکار قلاویزکار) برای‌شیفت‌شب که ازساعت ۳تا۵ر۱۱بعداز ظهر می‌باشد مورد احتیاج‌است‌وبقیه روزکارمی‌باشند.
داوطلبین واجدشرایط با در دست داشتن اصل‌شناسنامه‌وبرك پایان خدمت نظام ویابرك معافیت قانونی ازساعت۵ر۸ تا۵ر۱۱ صبح به نشانی خیابان‌ویلاخیابان دامغان شماره ۶شرکت صنعتی سارِاول مراجعه نمایند .

ویلاهای مدرن‌دربهترین‌منطقه کرج نصف نقد وبقیه بـه اقساط ۱۰۰ ماهه با بهره بانکی تلفن ۸۳۲۴۸۵

استخدام
کارمند باتجربه در امور سفارشات لوازم‌یدکی اتومبیل باحقوق مکفی استخدام میشود . خیابان بهار جنوبی شماره ۵۳ شرکت‌ایرتویا تلفن ۷۶۷۰۸۶

استخدام‌مهندس نفت

شرکت خدمات نفتی به تعدادی مهندس نفت باشرائط ذیل نیازمند است :
۱ـ ملیت ایرانی .
۲ـ داشتن حداقل سه‌سال تجربه در صنعت نفت .
۳ـ تسلط کامل بزبان انگلیسی .
۴ـ دارابودن برگ خاتمه‌خدمت نظام‌وظیفه عمومی ویا معافیت دائم .
از داوطلبان واجد شرایط تقاضا میشود برای تعیین وقت جهت مصاحبه حضوری با تلفن ۸۳۰۶۲۴ تماس گیرند و یا به آدرس صندوق پستی شماره۱۹۹۲ـ ۱۱ تهران مکاتبه فرمایند .

گروه تولیدی کورش
KOUROSH MFG. GROUP

دعوت بهمکاری مینماید

۱ـ دیپلمه هنرستان صنعتی رشته درودگری جهت سرپرستی نجاری باحداقل سه سال سابقه کار .
۲ـ ماشین نویس فارسی (مرد یا زن) با حداقل سه سال سابقه کار .
۳ـ نامه رسان با داشتن گواهینامه موتورسیکلت دنده‌ای .
۴ـ ماشین کار نجاری .
۵ـ برشکار ـ رویه‌دوز ـ رویه‌کوب مبل .
متقاضیان میتوانند جهت‌انجام مصاحبه به‌کارگزینی گروه تولیدی کورش واقع در کیلو متر ۱۵ جاده مخصوص کرج مراجعه نمائید .

شرکت بین‌المللی محصولات‌پارس (سهامی خاص) واقع در کیلومتر ۱۴ جاده مخصوص کرج

برای انجام امور دفتری خوددر شهر و کمك در امر ترخیص کالاهای وارده به جوانی که‌آشنائی کافی بزبان انگلیسی داشته و به امور دفتری از قبیل مراجعه به بانکها و ادارات دولتی‌تااندازه‌ای وارد باشد نیازمند است .
تعلیمات لازم جهت انجام امور فوق به شخص انتخابی داده خواهد شد .
۱ـ حقوق مکفی
۲ـ وسیله رفت وآمد رایگان
۳ـ هفته‌ای پنج روز کار
و مزایای دیگر در انتظار داوطلب‌واجدشرایط می باشد .
داوطلبانی که دارای گواهینامه رانندگی باشند حق تقدم خواهند داشت .
برای مصاحبه خواهشمند است با تلفنهای ۶۶۸۱۶۱ ـ ۶۶۰۱۵۷ و یا صندوق پستی شماره ۲۵۳۱ تهران تماس حاصل فرمائید. ۳ـ۱

محل کارخانه جهت فروش

کارخانه بمساحت۵۳۰۰ متر که ۳ هزار متر آن سالن سر پوشیده بـا تلفن ، آب ،برق ۱۰۰ آمپر سه فاز که قسمتی از آن دراجاره‌یك شرکت خارجی بمبلغ ماهیانه۳۰ هزار تومان میباشد و مابقی تخلیه‌است‌بفروش میرسد ۳ تا ۷ تلفن ۹۷۳۵۳۸

حسابدارصنعتی آمارگر

چندنفر حسابدار صنعتی آمارگر مورد نیاز فوریست تلفن ۹۴۲۰۶۱

آگهی استخدام

افراد زیر استخدام میشوند.
۱ـ مامور خرید آشنا بمواد خام و ابزار بـا داشتن ضامن معتبر یکنفر
۲ـ دیپلمه فنی رشته فلزکاری دونفر
۴ـ راننده لیفت‌تراك با سابقه کار و سواد خواندن و نوشتن یکنفر
۵ـ راننده پایه دو همگانی با سابقه کار و آشنائی کامل بتمام‌نقاط مختلف تهران و سواد خواندن و نوشتن دو نفر
داوطلبین واجد شرایط با در دست داشتن اصل شناسنامه و برك پایان خدمت‌نظام ویابرك معافیت قانونی و مدارك تخصصی از ساعت ۵ر۸ تا ۵ر۱۱ صبح بنشانی خیابان ویلا خیابان دامغان شماره ۶ شرکت‌صنعتی ساراول مراجعه نمایند .

آگهی استخدام شرکت‌ا.س.پ

سازمان مدیریت آپارتمان‌های کوی نوبنیاد ونك تعدادی نگهبان و متصدی آسانسور بـرای خدمت در مرکز باحداقل تحصیلات ششم ابتدائی استخدام می‌نماید داوطلبان تاروز پنجشنبه اول آبان ماه برای دریافت برك شرایط استخدام بـه شرکت ا. س. پ (یوسف‌آباد انتهای خیابـان محمدرضاشاه خیابان چکاوه کارگاه‌کوی نوبنیاد ونك) مراجعه نمایند .

شرکت ا.س.پ

استخدام

کنسرسیوم همکاری مهندسی مشاور افراد ذیل را به همکاری دعوت مینماید

۱ـ نقشه‌کش باسابقه برای دفتر تهران
۲ـمترور با سابقه برای دفتر تهران
۳ـ ماشین‌نویس فارسی و لاتین با سابقه بیش از دوسال برای دفتر تهران
از واجدین شرایط خواهشمند است برای تعیین وقت مصاحبه درساعت ۵ر۸ صبح تا ۵ره بعدازظهر روزهای اداری با تلفن های ۴۸۸۰۲ و ۶۶۳۷۰۲ تماس بگیرند و یا به دفتر مرکزی واقع در خیابان صبای‌جنوبی کوچه آذر شماره ۱۸ مراجعه نمایند .

استخدام ماشین‌نویس

مرکز تحقیقات متالوژی ایران دو نفر ماشین نویس زبان فارسی و لاتین با حداقل یکسال سابقه کار را باحقوق مکفی برای تمام‌وقت یانیمه وقت استخدام میکند.
داوطلبان میتوانند در روز های کاری به خیابان سپهبدزاهدی شماره ۲۱۰ مراجعه‌فرمایند. تلفن ۸۳۸۳۶۳ ۴ـ۱

آگهی استخدام

انجمن توانبخشی جهت تکمیل کادر موردنیاز خود در مرکز وواحد های تابعه به افرادمشروحه زیر نیازمند است .
۱ـ مربی خیاطی ـدیپلم کامل متوسطه در رشته فنی ویادیپلم متوسطه‌ودارا بودن‌گواهینامه خیاطی
۲ـ نامه رسان ـششم ابتدائی و دارا بودن گواهینامه موتورسیکلت
متقاضیان میتوانند از تاریخ نشر این آگهی بمدت یکهفته به امور پرسنلی انجمن توانبخشی واقع در خیابان شاهرضا بین کالج وویلا کوی سرشار شماره ۳۴ مراجعه نمایند .

آگهی‌استخدام شرکت‌سهامی نفت‌پارس

۱ـ لیسانس حسابداری باسابقه ۳سال‌تجربه در امور حسابرسی داخلی
۲ـ دیپلم ریاضی باحداقل ۲سال تجربه در ثبت دفاتر روزنامه و کل‌متقاضیان واجدشرایط میتوانند مشخصات خود را با ذکر آدرس‌وشماره تلفن بصندوق پستی شماره ۱۲۹۷ ـ ۱۲ ارسال نمایند .

استخدام

۱ـ تکنسین (برای سرویس‌ماشین‌آلات کشاورزی)
۲ـ فروشنده (جهت فروش ماشین‌آلات کشاورزی)
۳ـ کارگرساده (تحصیلات ۶ ابتدائی)
استخدام میشوند تلفن ۷۵۲۸۰۱ و ۷۶۴۵۹۸

نیروی دریائی شاهنشاهی

آگهی استخدام

نیروی دریائی شاهنشاهی تعدادی ماشین‌نویس‌فارسی و لاتین جهت خدمت در طهران با حقوق و مزایای مکفی استخدام مینماید، داوطلبین میتوانند جهت کسب‌اطلاعات بیشتر همه‌روزه باستثناء روزهای تعطیل و پنجشنبه‌ها بمعاونت پرسنل (مدیریت استخدام) نیروی دریائی شاهنشاهی واقع در خیابان سپهبد زاهدی جنب مسجد الرحمن مراجعه نمایند.
م الف ۱۳۸۷۵

نیازمندیهای اطلاعات تلفنی آگهی می پذیرد
۳۱۱۲۱۹-۳۱۱۲۲۷-۳۱۱۲۲۵-۳۱۱۲۲۴
۳۱۱۲۳۵-۳۱۲۴۱۳-۳۱۱۲۳۰-۳۱۱۲۲۹

آپارتمان های مهندسی در تهران پارس بهترین نوع آپارتمان با تمام وسایل پارکینگ ـ پارک عمومی و حیاط بزرگ صبحها از ساعت ۸ الی ۸ شب با تلفن ۸۲۰۴۹۹ تماس بگیرید.

امیرآباد شمالی
چند دستگاه آپارتمان ۴ اطاقی بفروش میرسد تلفن ۸۶۴۷۵۵
۱ـ۴ آ ـ ۱۶۴۸۶

آپارتمانهای نمونه ۴ اطاقه آیزنهاور با وام بانکی ۱۵ ساله ۹۳۷۳۵۶

اوکازیون
یکدستگاه آپارتمان لوکس با دو اتاق خواب و تلفن سانترال و «فن‌کویل» واقع در خیابان شاه‌عباس ـ بین تخت طاووس و عباس‌آباد ـ بفروش میرسد. تلفن ۶۲۷۹۴۷ تا ۴۹ ـ داخلی ۲۸ عصرها ۳ونیم تا ۷ .
آ ـ ۱۶۶۴۲

آپارتمان فروشی لوکس دربهترین منطقه یوسف‌آباد ومیرداماد تلفن ۷۷۸۸۲۰
۱ـ۳ آ ـ ۱۶۶۶۱

اکازیون
آپارتمان ۵ اطاقی با وام بانکی در شادمان ۹۷۰۵۷۰

آپارتمان
۳و۴ و ۵ اطاقه باقیمت مناسب نقد واقساط تلفن ۷۹۴۶۵۴
۱ـ۱۲ ا ـ ۱۵۶۷۱

سید خندان مقابل پارک کورش کوچه‌پیروزساختمان ۵۱ آپارتمان فروشی از ۲۴۰ الی ۳۹۰ هزار تومان بابدهی بانکی تلفن ـ ۷۷۷۷۵۱ و ۷۷۷۷۵۴
۱ـ۱۰ آ ـ ۱۶۱۶۶

اکازیون
شش دستگاه آپارتمان بین کاخ و صبا باپارکینگ بفروش میرسد تلفن ۸۵۰۴۵۰ و ۸۴۹۶۶۳

پهلوی جردن داودیه
بهترین نقطه شمال شهر آپارتمانهای ۱و۲و۳ اطاق خوابه باتهویه مطبوع فروشی تلفن ـ ۸۵۱۵۲۱
۱ـ۹ آ ـ ۱۶۲۳۴

امجدیه آپارتمان
آپارتمان ۲ اطاق خوابه‌باسالن پذیرائی سرویس کامل شوفاژ، کولر ، پارکینگ اختصاصی خیابان روزولت بالاتراز امجدیه دست راست کوچه جاربفروش میرسد تلفن های : ۳۴۵۵۷۱ و ۸۳۹۴۹۸
۱ـ۱۰ ا ـ ۱۵۲۰۶

زمین فروشی
زمین صنعتی ، کارخانه فروشنده‌ایم ۹۳۹۱۶۴

قابل توجه
یك قطعه زمین به مساحت ۵۷۰۰ متر باجواز ساختمان در ۳ بلوك ۱۴ طبقه باکلیه نقشه‌های اجرائی بفروش میرسد طالبین به تلفن های ۶۲۵۶۳۱ـ۶۲۹۷۹۴ مراجعه نمایند

زمین دربهترین موقعیت تهران یوسف‌آباد جنوب پارک شفق ۴۳۳ متر یکمیلیون وپانصدهزار تومان تلفن ۴۲۸۹۲
۱ـ۱۰ ا ـ ۱۶۰۴۷

زمینی بمساحت ۲۲۰۰ متر واقع درشهرک گیداوند (محدوده شهرستان دماوند) دونبش بر بلوار ۴۵ متری بادو جواز ساختمان و آب لوله‌کشی و آسفالت بفروش میرسد تلفن ـ ۹۷۴۹۵۳ بعدازظهرها ۵ ببعد.
۱ـ۳ آ ـ ۱۶۷۲۰

قطعه زمین دیوارداری بمساحت ۴۰۸ متر واقع درسید خندان انتهای خواجه عبداله انصاری با ۵ر۲۰ متر برخیابان ۳۵ متری (مسیل) ودارای‌پروانه‌ساختمان ۷ دستگاه آپارتمان بیواسطه بفروش میرسد یا باخانه‌ای‌در شمال‌شهر معاوضه میشودتوسط مغازه سکوت ۵۴۶۴۱۹
۱ـ۲ آ ـ ۱۶۹۰۲

فروش سرقفلی

فروش مغازه
یکباب مغازه تعویض روغن با چال‌سرویس و تلفن واقع در ابتدای شهباز جنوبی بفروش میرسد تلفن ۳۴۲۲۵۳
۱ـ۲ آ ـ ۱۶۵۹۰

مژده اکازیون فوری
یکباب مغازه خواربارفروشی بزرگ دونبش‌سه‌درب بازیرزمین وبرق و تلفن و جواز بافروش فوق‌العاده زیاد وباسابقه ۳۰ ساله مولوی بازارچه سعادت پلاك ۹۳۶ تلفن ۵۲۱۰۳۸
آ ـ ۱۶۷۹۰

یک مغازه برخیابان با فروش عالی با جواز خواربار در سرآسیاب مهرآباد ایستگاه مسجد و مدرسه جنب خیابان پارس شماره ۵۸ به علت‌مسافرت بفروش میرسد .
۱ـ۲ آ ـ ۱۶۶۲۰

واگذاری مطب بعلت مسافرت‌به شهرستان واگذار میشود تلفن ۶۵۶۰۵۸ از ساعت ۵ تا ۸
آ ـ ۱۶۷۵۸

یک کارخانه به مساحت ۵۶۰۰ متر با ۲ سالن پشت بام‌آسفالت که هر سالن ۴۰۰ متر میباشد بابرق ۱۰۰ آمپر ۳ فازبیواسطه به قیمت یک میلیون تومان‌نصف نقد و نصف ۶ ماه مهلت‌بفروش میرسد تلفن ۴۲۶۹۹ و ۶۶۵۹۱۲
۱ـ۲ آ ـ ۱۶۸۱۱

کارخانه‌ای بمساحت ۱۶۰۰۰ متر مربع و یکهزار متر سالن‌بابرق آب تلفن و تجهیزات بقیمت مناسب بفروش میرسد تلفن ـ ۷۵۲۵۸۶
آ ـ ۱۶۱۸۳

اجاره داده میشود

یکدستگاه آپارتمان سه اطاق خوابه نوساز سرویس کامل ایرانی وفرنگی ـ تلفن ـ شوفاژ ـ کولر درسلطنت‌آباد ـ ۲۵ شهریور اول خیابان گیلان ـ کوچه مهر مقابل پلاک ۲۶ اجاره‌عصرها ۲ ببعد تلفن ۷۷۴۴۵۴

دوطبقه ساختمان دارای حداقل ۴ اطاق درهر طبقه‌درشمال‌شهر برای اجاره نیازمندیم ازساعت ۵ر۸ تا ۶ بعدازظهر تلفنهای ـ ۸۲۵۴۷۶ و ۸۳۸۴۶۶ و ۸۲۶۱۶۲
۱ـ۳ آ ـ ۱۶۵۸۹

دو طبقه به موسسات‌وشرکتهای معتبر اجاره داده میشود تلفن ۷۵۶۵۰۶
۱ـ۵ آ ـ ۱۶۴۰۵

مورد نیاز اجاره

نوجه
تعدادی ویلا همکف واپارتمان برای مهندسین‌ودیپلمات‌خارجی موردنیاز است ۶۲۳۶۷۴ ـ ۶۲۷۴۵۵
۱ـ۲۶ ا ـ ۱۱۴۰۳

مورد نیاز طبقه اول‌یاویلاجهت اجاره بخارجیان تلفن ۸۴۹۶۲۵
ا ـ ۱۴۳۳۲

بیك آپارتمان در شمال شهر برای محل کار با تلفن مستقل نیازمندیم تلفن ۷۷۷۲۲۵

۲ اطاقی مستقل برای‌زن‌وشوهر و بچه‌تا ۱۵۰۰ تومان نیازمندیم تلفن ۹۳۵۶۸۰
۱ـ۳ ا ـ ۱۶۵۴۰

آپارتمان مجردی ۲ اطاقه با حمام آشپزخانه تلفن حوالی آریامهر بمبالا نیازمندیم تلفن ـ ۷۰ـ۶۵۱۰۳۷ ـ ۸ صبح تا ۲ بعدازظهر دکتر روشنی .
۱ـ۲ آ ـ ۱۶۷۴۶

مورد نیاز اجاره فوری یک ساختمان لوکس ۱۰ طبقه سه اطاق خواب باسرویس کامل‌ویا دردو دستگاه آپارتمان برای سکونت کارمندان یک موسسه بزرگ فرهنگی خارجی‌درشمال تهران و همچنین یکدستگاه آپارتمان ۴۰ الی ۶۰ اطاقه جهت دفترکار همین موسسه دراطراف مورد نیاز فوری است لطفا با تلفن ۷۸۳۱۶۷ تماس بگیرید.
۱ـ۵ آ ـ ۱۶۴۹۲

سالنی بمساحت درحدود ۴۰۰ مترباآب و برق‌سه فاز جهت اجاره موردنیاز است تلفن ۸۴۴۷۳۱

دو اطاق باسرویس‌کامل
مورد نیاز برای یک کارمند مجرد تلفن ۸ـ۸۳۶۳۲۶
آ ـ ۱۶۸۴۴

مورد نیاز برای خرید

یک دستگاه ساختمان چهارطبقه تازه‌ساز درشمال شهر که‌دارای حداقل ۱۶ اطاق باشدخریداریم از ساعت ۵ر۸ تا ۶ بعد باتلفنهای ۸۲۵۴۷۶ و ۸۳۸۴۶۶ و ۸۲۶۱۶۲ تماس بگیرید .
۱ـ۳ ا ـ ۱۶۵۸۸

اراضی گوهردشت مهر ویلا و مهرشهر وشهرک نمونه خریداریم ۴۲۶۸۲ و ۴۸۲۵۵

زمین
اراضی تهران پارس خریداریم ۷۸۰۰۶۱

زمین تهران‌پارس خریداریم‌تلفن ۷۹۳۰۲۰
ا ـ ۷۴۵۶

زمینی به مساحت ۲۰۰۰ الی ۵۰۰۰ متر که دیوار کشیده و دارای آب و برق باشد جهت انبار ماشین‌آلات حوالی جاده کرج جداکثر ۳۰ کیلومتر جهت خرید فوری ـ نیازمندیم تلفن ۳۱۴۲۹۰ و ۳۱۴۳۴۴

بنگاههای معاملات املاک

دفتر پارس
مرکز معاملات املاک‌شهر و شمیرانات ۸۴۱۵۵۸

زمینهای ونک، ولنجک ، دره قشلاق ، زعفرانیه را خریداریم ۶۸۰۱۳۶
۱ـ۸ آ ـ ۱۵۷۲۹

اگرفروشنده‌املاک باشید باتلفن ۳۱۹۷۸۴ یا با پست بمجمع مشاورین املاک لاله‌زار به بنگاه کوشان‌بفرمائید
۱ـ۳ آ ـ ۳۰۴۴۱

بورس املاك شمیران
دفتربراتی: ۸۷۲۵۷۵ـ۸۷۷۸۷۵

زمینهای صنعتی وانبار وکارخانه در غرب‌تهران خریدار و فروشنده‌ایم تلفن ۹۵۹۷۵۵

خرید فروش و اجاره املاك شمیران ۸۷۱۱۵۳

بورس خرید و فروش اراضی مهرشهر و گوهردشت فردیس و باغات سرحد آباد وملارد تلفن ۹۲۲۷۳۹ بدیع‌الزمان

معاملات پول

پول موجود
پول
نیاز پولی شما را در مقابل
چك
ودر مقابل هرنوع
اتومبیل وتلفن
فوراپرداخت‌مینمائیم‌تلفن
۶۶۰۴۰۰
۶۶۹۷۰۰
آدرس شاهرضامقابل‌سینمادیانا پلاک ۱۶۲ طبقه‌سوم‌شرکت‌اورورا

پول ارزان فوری ۸۲۲۶۵۹

پول شرطی موجودتلفن ۹۲۷۳۰۰ رستگار

پول شرطی موجود تلفن ۳۱۹۰۶۷ و ۳۱۶۸۸۵

پول فوری با سود بانکی در مقابل خانه ۹۲۸۴۶۵

پول شرطی فوری جهت خانه و مستغلات ۸۳۰۸۳۵

با چك وام بکارمندان وتجار ۷۹۳۹۰۷
ازهزار تا ۵۰ هزار تومان بدون ضامن فوری

وام درمقابل ملك ، تلفن، مرش وقبض بانك کارگشائی ۴۴۹۸۱
۱ـ۶۲ ا ـ ۱۶۰۰۲

پول شرطی از ۲ میلیون ریال ببالا موجود با یکروز
۶۴۶۶۱۸ـ۶۶۲۶۶۳ـ۶۶۰۲۰۰

خانه پول ـ فرح‌شمالی مرکز معاملات پول تهران ۸۴۸۳۸۸

مرکز دادوستد پول
روی ملك فوری ۸۴۵۵۴۴

وام‌درمقابل چك‌کارمندی
۶۶۳۳۳۱

مورد نیاز

پول شرطی درمقابل‌خانه فورا نیاز ۹۲۰۸۲۹

پول شرطی مورد نیاز تلفن ۳۱۹۰۶۷ و ۳۱۶۸۸۵

پول روی خانه شمال شهر فوری نیازمندیم تلفن ۷۶۳۸۷۹

تا پنجاه هزار تومان‌پول فورا نیازمندیم تلفن‌های ۸۴۶۱۲۳ و ۸۴۶۵۲۸

پول شرطی نیازمندیم ۸۲۲۶۵۹

قبوض

قبوض مرحله سوم اصلاحات ارضی خریداریم‌نیلچی ۶۶۷۱۰۸

خرید اوراق قرضه‌دولتی و قبوض مرحله سوم و قبوض شهرداری ۴۵۹۵۷.

معاملات تلفن

به نفع شماست قبل از خرید و فروش تلفن با ۸۵۳۰۳۱ تماس‌بگیرید.

خرید و فروش تلفن ۳۱۷۴۳۷ اسلامبول کمپانی ۱۷ و ۲

تلفن ۳ و ۷ و ۶۲ خریداریم ۳۰۳۲۳۷

خریدوفروش‌هرنوع‌تلفن ۸۹۴۰۵۰

فروشنده تلفن ۳۰۳۰۱۵

خریدار تلفن ۳۰۳۰۵۱

خرید و فروش تلفن ۶۶۲،۶۶۲

خرید و فروش تلفن ۶۶۱۸۱۸

خریدار فوری تلفن ۸۸ تلفن ۷۷۸۸۲۰

تزئینات ودکوراسیون

کاغذدیواری آلمانی موکت مخملی ونمدی
پلاستر
(باشرایط دلخواه شما)
نمایشگاه مرکزی: چهارراه امیراکرم
۶۶۶۶۶۱ـ۶۶۶۶۶۵
۶۶۸۸۳۳ـ۶۶۸۸۳۲
شعبه‌گیشا ۶۳۲۹۱۴ ۶۳۱۹۴۷
شعبه‌باغشاه ۶۶۰۷۷۲
نمایشگاه‌تجریش ۸۷۴۳۰۲

شرکت ایران پالاگر
فروش و نصب انواع کاغذ دیواری ، موکت، پرده و پرده کرکره تلفنهای ۷۵۵۷۷۹ و ۷۵۷۳۶۹

مولن کلین
تزئینات کامل ساختمان و شستشوی شیشه و نقاشی ساختمان دراسرع وقت .
تلفن ۸۳۱۶۳۳

فقط بایك تلفن
انواع موکت کاغذ دیواری کف پوش پرده پارکت باکمترین‌قیمت و نصب فوری راددکور تلفن ـ ۸۵۰۸۱۶
۱ـ۲ آ ـ ۱۶۸۸۷

باروزی ۳ تومان
موکت کاغذ دیواری پرده‌کرکره افاف منزل‌تزئینات‌بیتا ۵۲۶۶۳۳
۱ـ۲۰ آ ـ ۱۶۸۵۳

تزئینات ملکی
کاغذ دیواری متری ۲۰ ریال موکت متری ۲۰ تومان ودیگر تزئینات ۹۶۰۶۰۵ و ۹۵۸۹۸۸
۱ـ۴ آ ـ ۱۶۸۳۲

سریعتر وارزانتر از همه جا
کاغذ دیواری ـ موکت ـ کف پوش ـ پرده کرکره (آهن‌آلات) تلفن ۷۵۹۱۲۵
۱ـ۲ آ ـ ۱۶۸۹۶

برای ساختمان شما

پاکتان
انجام کلیه امورنظافتی نقاشی و دکوراسیون ساختمان ۸۳۸۱۷۲ و ۷۵۴۷۵۳

صادکو
فروش و نصب سقفهای کاذب تلفنهای ۸۱ـ۷۶۱۲۸۰

آسفالتکاری
وتعمیر ساختمان ۹۲۴۳۸۰

ایزولاپ پشت‌بام
هرنوع اسفالت راه باتضمین‌و تعمیرات ساختمانی فوری ـ ۳۱۲۵۷۰ ـ ۸۵۴۸۲۵ ـ ۷۷۲۳۳۸
آ ـ ۱۶۷۳۶

لوله کشی گاز با تائید شرکت ملی گاز تلفن
۹۲۴۳۸۰

شرکت ایران پالاگر
نقاشی داخل ونمای ساختمان ۷۵۵۷۷۹ و ۷۵۷۳۶۹

موبیتکس
مدرن ترین نما برای ساختمان شما
۴۵۳۹۴

آسفالتکاری
وعایق پشت بام
شمیران‌ـ قلهك ۸۶۱۳۲۷

لوله‌کشی گاز
پذیرفته میشود ۸۴۶۱۲۳ و ۸۴۶۵۲۸

لوله‌کشی گاز منازل وتاسیسات
خدمات مهندسی گاز ۶۶۵۵۹۰

شرکت ایران پالاگر
خدمات کلیه سقفهای‌ساختمان ۷۵۵۷۷۹ و ۷۵۷۳۶۹

تخلیه‌چاه
۳۰۰ تومان
۹۳۵۲۸۶

کانال‌کشی ساختمان ۷۹۳۸۹۷

تعمیر ـ اسفالت‌ونقاشی ۶۲۵۷۳۲

لوله‌بازکنی

لوله‌بازکنی ولوله‌کشی مقدم ۹۲۵۲۷۴

لوله‌بازکنی ولوله‌کشی دروازه‌دولت ۸۲۷۴۰۸

لوله بازکنی یکساعته فوری تلفن ۹۲۴۳۸۰

لوله‌بازکنی لوله‌کشی روزولت ۴۷۱۴۳

لوله بازکنی فقط ۲۵ تومان فوری یکساعته ۷۶۵۲۴۴

تخلیه چاه و لوله‌بازکنی ارزانتر از همه جا
۸۵۹۶۴۸

گمشده

از یابنده دانشنامه موقت‌مفقوده هوشنگ آریا بدخواهشمنداست به ۶۳۰۴۰۹ تلفن فرمایند .
آ ـ ۱۱۲۰۱

کارت بازرگانی شماره ۳۱۲۳۹ بنام اینجانب یعقوب هرونی صادره اطاق بازرگانی وصنایع معادن ایران طهران مفقودشده از درجه اعتبار ساقط است.
یعقوب هارونی
آ ـ ۱۱۵۶۳

دو برگ چک بشماره ۴۸۷۴۹۱ و ۴۸۷۴۹۲ حسابجاری ۱۵۴۰ بدون مبلغ وامضاء و تاریخ بانک اصناف شعبه شوش‌شرقی (ایرانشهر) بنام اینجانب‌بهمن کمالی مفقود شده از درجه اعتبار ساقط است.
آ ـ ۱۱۶۱۵

گواهینامه پایه دو همگانی و کارت مشخصات اتومبیل وبیمه اتومبیل بنام عبدالرحیم عیسی‌ـ زاده مرغی مفقود شده ازیابنده تقاضا میشود بتلفن ۵۴۲۱۲۴ تماس گرفته شود.
آ ـ ۱۶۹۱۶

یک سگ کوچولوی خاکستری رنگ پودل فرانسوی‌روزیکشنبه ۴ بعدازظهر حوالی‌خیابان‌هدایت گم شده ، بچه‌هایم به این‌سگ علاقه شدید دارند از یابنده تمنا میشود باتلفنهای ۵۲۰۱۱۹ یا ۷۵۵۸۸۱ تماس گرفته ـ ۲۰۰۰۰ ریال مژدگانی دریافت دارند .
۱ـ۲ آ ـ ۱۱۵۴۱

یک دسته چک از شماره ـ ۷۷۸۴۲۷ الی ۷۷۸۴۵ حساب جاری ۱۳۱۵ بانک سپه شعبه ملت سفید و بدون امضاء بنام حسین حاج حسین‌زرباف‌مفقود گردیده .از درجه اعتبار ساقط است
آ ـ ۱۱۴۹۳

آگهیهای متفرقه

یکدستگاه چرخ زیبائی اندام بفروش می رسد ۷۶۴۶۶۴

کرکره‌چوبی
MISCHLER میشلر
سرما، گرما و نور از کرکره چوبی میشلر عبور نمیکند
BW پارکت
نمایشگاه : شاهرضا کوچه قنبری
۸۲۹۳۹۰ـ۸۲۴۳۰۷
۸۲۴۸۷۰ـ۸۲۹۵۹۶

پارکت خارجی
نصب فوری تلفن ۸۳۸۹۱۱

تخلیه‌چاه
۵۳۴۴۲۲ و ۵۳۷۸۱۷
۵۳۸۳۲۷ متر مکعب
۲۰ تومان

یک شرکت ساختمانی
باشخاص زیر نیازمند است
۱ـ خانم تلفنچی آشنا بزبان انگلیسی
۲ـ خانم ماشین نویس فارسی که حداقل ۵ سال سابقه کار داشته و با ماشین لاتین هم کار کرده و آشنا بزبان انگلیسی باشد .
واجدین شرایط با حقوق مکفی استخدام می شوند لطفا از ساعت ۱۵ الی ۱۹ با تلفن ۶۵۳۴۳۱ تماس بگیرید .
۱ـ۳

چکه‌سقف
ایزولاسیون پشت بام بدون خرابی ،اسفالت‌و قیر گونی ۷۵۰۶۳۴

تخلیه‌چاه‌فاضلاب
تخلیه چاه فاضلاب و توالت و سپتیك‌تانك وموسبنك وساختمان آنها و کانال کشی و حفر چاه با دستگاه موتوری
شرکت ایران شوشتر ۸۳۰۷۲۲ ـ۸۲۹۵۵۶

استخدام سکرتر لیسانسیه
یکنفر دوشیزه یا بانوی لیسانسیه که بزبان انگلیسی آشناباشد و ازعهده ماشین‌نویسی فارسی و لاتین برآید با حقوق کافی استخدام میشود .
متقاضیان میتوانند تا پایان روز دوشنبه ۲۱ مهرماه ۱۳۵۴ به اداره کارگزینی کل گروه‌واقع در تهران خیابان حافظ ـ چهارراه فرانسه ـ شماره ۶۴ مراجعه نمایند

خانه‌شمارا بخارجیان اجاره‌میدهیم

سازمان نیازمندیهای خارجیان
خانه شمارا اجاره میدهد
۸۲۳۱۵۵ ۸۲۳۹۳۹
۸۲۸۱۰۶

مرکزاجاره به خارجی و ایرانی وزیری
VAZIRI
833912.846163
974525.856174

مؤسسه نیازمندیهای خارجیان
خانه بخارجیان اجاره‌میدهد
۸۳۰۰۸۱ ـ ۸۳۰۰۸۲
۸۲۱۸۱۱ ـ ۸۲۱۷۲۳
۲۶۱ تخت جمشید مقابل سفارت آمریکا

دفتر خدمات خارجی ت آپ
۸ صبح ۸ شب
تلفن ۶۸۳۶۴۳ ۶۸۰۶۰۱

تلفن ۴۰۰۰۰
اجاره بخارجیان و فروش ویلا

اجاره بخارجی
میدهیم
۷۷۳۶۵۲

مؤسسه ظفر ZAFAR
اجاره فوری
خانه بخارجیان اجاره میدهد
آپارتمان یا ویلای شما
تلفنهای
۷۷۷۷۴۶ ـ ۷۷۸۵۸۹

مؤسسه امپایر ۷۷۷۵۰۰
خانه بخارجیان اجاره میدهد
۷۷۸۹۵۵ ـ ۷۷۲۲۲۲

مؤسسه امور خارجیان
مرکز اجاره تخت جمشید جنب بهار ۵۰۳
۷۵۱۷۸۲ ـ ۷۵۲۳۵۸

آژانس نامبروان
No.1 AGENCY
مرکز اجاره بخارجیان
84163-856174

شرکت هماهنگی خدمات
ش.خ.صا بانوسط اژانس مورد نظر مشخصات‌دفاترکارومحلهای مسکونی رامنحصرابرای اجاره بخارجیان به دایره منازل‌این شرکت اعلام فرمائید تلفن ـ ۶۲۲۴۷۰ ـ ۶۲۲۴۳۰

سازمان مسکن پارس
مرکز ۸۵۳۸۵۳
۸۴۸۴۲۴
اجاره ۸۵۷۵۸۵
بخارجیان

پیشتاز
پیشتاز اجاره بخارجیان
۳۱۷۷۴۳

بخارجیان
خانه های ویلائی یا آپارتمانی خصوصا طبقه اول مبله و غیر مبله شما را در شمال‌شهر
ونك، پهلوی ، الهیه ، جردن داودیه ، جاده قدیم دروس ـ سلطنت اباد
با تضمین تخلیه و عدم خرابی به مدت دلخواه شما فقط به خارجیان اجاره می‌دهیم تلفن ۷۷۶۶۲۵ و ۷۷۳۴۶۶

آژانس سی ـاند ـار
اجاره‌بخارجیان ۸۴۹۶۲۵

آژانس بین‌الملل
آپارتمان و ویلای شما را به خارجیان اجاره می دهد ۸۳۰۸۴۱ـ۸۳۰۸۴۲ـ۸۳۰۸۴۳

تهیه مسکن کورش
مرکز اجاره‌خانه ویلا ومحل‌کار به‌خارجیان وایرانیین ۸۵۳۷۳۶ و ۸۴۷۹۸۲

خانه های ویلائی و آپارتمانی اجاره بخارجیان
۷۷۶۶۲۵ و ۷۷۳۴۶۶

آپارتمان ، ویلافروشی
واجاره بخارجی ۸۳۱۳۴۹

شرکت سهامی شیشه و گاز
استخدام مینماید
۱ـ تراشکار ـ فرزکار ـ قالب‌ساز ـ درجه یك باسابقه کار ۱۰ نفر
۲ـ تکنیسین برق‌وبرقکار باسابقه‌کار ۵ نفر
۳ـ مکانیك دستگاههای تولید باسابقه‌کار ۵ نفر .
۴ـ کارآموز با تحصیلات ششم ابتدائی تاپنجم متوسطه جهت‌کار شیفتی ۳۰ نفر .
شرایط : داشتن برك خاتمه‌خدمت یامعافیت نظام‌وظیفه‌وبرخورداری از سلامت کامل .
متقاضیان می توانندروز های‌معمولی‌هفته‌از ساعت ۸ الی ۱۲ به اداره پرسنل شرکت سهامی شیشه‌وگاز واقع در سرآسیاب مهرآباد جنب کانادادرای مراجعه نمایند تلفن ۵ـ ۹۶۰۰۰۱

نیروی دریائی شاهنشاهی

آگهی استخدام
نیروی دریائی شاهنشاهی تعدادی پزشک باتخصص های گوش و حلق و بینی،بیماری های زنان و زایمان، جراحی عمومی و دندانپزشک و بهیار جهت خدمت در پایگاه های خود (سیرجان . بوشهر . خارک ـ بندر عباس) با حقوق و مزایای مکفی استخدام مینماید داوطلبین میتوانند جهت کسب اطلاعات بیشتر همه‌روزه باستثناء پنجشنبه و روز های تعطیل از ساعت ۸ الی ۱۵ ونیم به ساختمان معاونت پرسنل نیروی دریائی شاهنشاهی واقع در خیابان سپهبد زاهدی جنب مسجد الرحمن مراجعه نمایند .م‌الف ۱۳۷۳۳

آگهی حراج
اداره حسابداری اختصاصی یکدستگاه‌اتومبیل دوج مدل ۱۹۶۴ با کلیه لوازم مربوطه در ساعت ۱۰ صبح دوشنبه بیست‌و یکم مهرماه جاری از طریق حراج‌درمحل‌اداره‌واقع در خیابان پاستور بفروش میرساند طالبین میتوانند در ساعت‌مقرر برای خرید حضور بهمرسانند .
اداره حسابداری اختصاصی

استخدام مترجم
وزارت کشاورزی و منابع طبیعی یکنفر مترجم انگلیسی درجه یك باحقوق مکفی استخدام می‌نماید . علاقمندان‌می‌توانندهمه‌روزه‌ازساعت ۱۰ الی ۱۲ به دفتر اموربین المللی این وزارت واقع در بلوار الیزابت مراجعه نمایند .
م لف ۱۴۴۱۲

برنامه‌نویس
چندنفر برنامه‌نویس COBOL یا R.P.G که دارای لیسانس باشد استخدام میشوند خیابان حافظ شماره ۶۴ گروه تولیدی پارس

استخدام سکرتر
یك موسسه معتبر مهندسین مشاور یکنفر خانم سکرتر آشنا به زبان انگلیسی و ماشین نویسی فارسی ولاتین جهت کار درتهران‌باحقوق مکفی استخدام می نماید از ۸ تا ۱ و ۴ تا ۷ بعداز ظهر تلفن ۶۶۷۲۱۳ و ۴۴۹۵۵

شرکت نمود برای قسمت سرویس خودعده‌ای علاقمند به کار سرویس را که سن آنها در حدود ۲۵ سال باشد بعنوان تکنیسین لوازم خانگی از قبیل ماشینهای لباسشوئی ـ ظرفشوئی و غیره پس از گذراندن یك دوره کارآموزی استخدام می نماید .
داوطلبین روز های‌شنبه تا چهارشنبه‌ازساعت ۳ تا ۵ بعداز ظهر به قسمت سرویس کن‌وود ـ خیابان سوم اسفند ـ جنب بانك اعتبارات ـ شماره ۴۴ مراجعه نمایند . ۱ـ۳

عده‌ای ازدانشجویان دانشگاه تهران جهت اجاره احتیاج به‌منازل ارزان قیمت دارند
دارندگان منازل جهت کسب اطلاعات و تکمیل پرسشنامه ، میتوانند به اموردانشجوئی‌دانشگاه تهران واقع در خیابان ۲۱ آذر مراجعه و یاباتلفن های‌ ـ ۹۳۴۵۰۰ ـ۶۱۱۲۲۷۰ـ ۶۱۱۲۶۶۹ تماس حاصل نمایند . م‌الف ۱۲۶۴۲ ۱ـ۲۸

استخدام‌منشی
بهمکاری بانو یا دوشیزه‌ای که بر امور ماشین‌نویسی فارسی تسلط کامل داشته باشد نیازمندیم .
علاقمندان به‌همکاری به‌آدرس: میدان ۲۴ اسفند ابتدای امیرآباد جنوبی ساختمان بانك عمران طبقه سوم شماره ۲ر۱۱ مراجعه و یا با تلفن‌های ۹۳۸۹۶۶ ـ ۹۲۱۳۳۴ تماس حاصل نمایند .

دانشکده علم وصنعت ایران
زبده‌ترین دانشجویان خودرا جهت تدریس کلیه دروس دبیرستانی ـ راهنمائی و هنرستان های صنعتی معرفی مینماید .
متقاضیان با تلفن ۵ـ۷۹۲۹۹۱ امور دانشجویان دانشکده تماس حاصل نمایند . ۱ـ۳
م‌الف ۱۴۳۴۷ دانشکده علم وصنعت‌ایران

به سکرتر
آشنا بزبان انگلیسی و تایپ فارسی و لاتین
وسرپرست ماشین آلات سنگین
که‌ترجیح میدهیم مهندس مکانیك یا فنی‌با سابقه‌زیاد باشدبرای‌کار درتهران‌نیازمندیم .
علاقمندان بخیابان خارك شماره ۴۸ شرکت تونل ساختمان تلفن های ۴۸۴۴۳ و ۴۳۶۴۶ و ۴۴۰۴۰ مراجعه فرمایند .

نیروی دریائی شاهنشاهی

آگهی استخدام نیروی دریائی شاهنشاهی
نیروی دریائی شاهنشاهی تعدادی غیر نظامی با تخصص های (مهندس الکترونیک ، برق ، لیسانس زبان، فوق لیسانس تعلیم و تربیت ، لیسانس تربیت بدنی) را با حقوق مکفی بمنظور خدمت در بندر پهلوی استخدام مینماید جهت اطلاع بیشتر داوطلبین میتوانند به خیابان سپهبد زاهدی جنب مسجدالرحمن مدیریت استخدام مراجعه نمایند .
م‌الف ۱۴۴۰۸

بررسی مسائل ایران وجهان

مرکز اورژانس باترافیک چه میکند؟

معجزه دو امامزاده برای این دختر جوان

نوشته دو هفته پیش من در انتقاد از طرح کاهش خدمات درمانی سبب شد که افراد مطلع وذیعلاقه از من بخواهند چند مسئله را در معرض توجه خوانندگان قرار دهم.

دسته اول: مردمی بودند که یادچار مخارج بیمارستان شده یا خود را در مظنه احتمالی این گرفتاریها میدیدند. چندنفر از این جماعت بیشتر از این مسئله‌شکوه داشتند که بعضی پزشکان و تمام‌بیمارستان های خصوصی از لحاظ نرخ ویزیت ومخارج مریضخانه کمترین توجه به‌بنیه مالی‌بیمار وخانواده اوندارند ودرنتیجه‌ازپسرحاج ملک‌التجارو فرزند مشهدی باقر پینه‌دوز دستمزد واحدی می‌طلبند و برای هر دو صورتحساب یکسان مینویسند.

البته طبیب بعد از سالها رنج تحصیل و تمرین باید مرفه زندگی کندوبیمارستان هم‌باید بچرخد و به صاحبان سهام سودهم بدهد ولی افراد طبقه متوسط و پائین‌توانائی پرداخت آنرا ندارند.

راه حل این است که مثل فرانسه اداره تامین اجتماعی با پولی که ازمالیات بردرآمد درآمدداران‌میگیرد ۸۰ درصد ویامثل آمریکا صددرصد آنرا بپردازد.

دسته دوم: پرستاران فارغ‌التحصیل و زحمتکش بودند خانمی از من خـواست بنویسم‌که مراقبت وپیگیری در اجرای دستورات طبیبی که بیمار را صبح عیادت کرده طی هشت و گاهی ده ساعت بعهده پرستاری است که‌باید باخوشروئی و فارغ از عقده واندیشه نابسامانی زندگی آه و ناله و کج خلقی بیماران را تحمل‌کند و دستورات طبیب را با صداقت وعلاقه بـه بهبود بیمار بکار بندد.

دو هزار تومان زندگی پرستاری را که گاهی بدون کمك دیگری باید زندگی کند نمیچرخاند وبسا ناچار است دوجاکار کند ودراینصورت نه فقط در جوانی‌شکسته میشودبلکه خستگی مفرط ازارزش‌کار او بشدت میکاهد.

دو سه تن‌از پزشکان هم مرا متوجه کردندکه اساسانرخ‌گذاری برای معالجه کار صحیحی نیست زیرا قانون عرضه و تقاضا خود این رابطه را تنظیم میکند. پزشکانی که صد تومان و بیش از آن می‌گیرندنادرند وبیمارتامعتقد نباشد به‌آنها رجوع نمیکند وانگهی چنین طبیبی یک ساعت وقت صرف بازدید و جستجوی‌علت بیماری و راه علاج مریض میکند و در نتیجه هم بصرف بیمار است و هم طبیب بیش ازچهار پنج مریض نمی بیند. آنچه‌در امر درمان بیش از همه مهم است کم بود تخت‌و بیمارستان اعم از خصوصی و دولتی ونارسائی تجهیزات وپرسنل و علاقمندی و کفایت مریضخانه های عمومی است. با در نظر گرفتن حداقل یك تختخواب درمانی جهت ۲۵۰ نفر مملکت ما با سی و سه چهار میلیون جمعیت حدود یکصدوسی‌هزار تختخواب لازم دارد در صورتیکه طبق آمار رسمی بیش‌از ۴۵ هزار تخت در ۵۴۰ بیمارستان چه دولتی و چه خصوصی وجود ندارد.

***

واما دو موضوعی که در مقاله قبلی قرار شد طرح کنم:

الف) تاسیس مراکز اورژانس

در دیماه گذشته از فیلادلفیای‌آمریکا مقاله‌ای فرستادم زیر عنوان «اینها کار پیغمبران میکنند» و درآن‌نوشتم که اینجا وظیفه بیمارستان قبل از هر چیز معالجه بیمار است قبل از علاج درد نمیپرسندبیمار کیست و از کجا آمده وصورتحساب‌طبیب ودوا و غذا را کی میپردازد؟ رنك پوست‌و ملیت و تابعیت و دارا و نادار بودن هیچ نقشی در وظیفه انسانی بیمارستان نداردمهم این است که درد از تن دردمندی‌برچینند وخطرازجان اودورکنند. وبعد به‌ببینند خرج بیمارستان را بیمه یا اداره تامین اجتماعی یا شهرداری یا دولت میپردازدویا شخص بیمار متمکن است و خود اوپرداخت میکند؟

در پایان مقاله نوشتم با کمال‌تاسف باید باین نقیصه بزرگ اعتراف کنیم که در وطن ما بیمارستان های خصوصی تا قبلا پول نگیرند بیمار را نمی پذیرند و مریضخانه های عمومی هم جاوتخت ووسیله وطبیب بحدکافی ندارند آنچه هم دارند در نتیجه عدم رضایت پرسنل و فقدان علاقه مورد وثوق بیماروکسان بیمار نیست و نمی تواند باشد بار ها دیده و شنیده وخوانده‌ایم که مریض

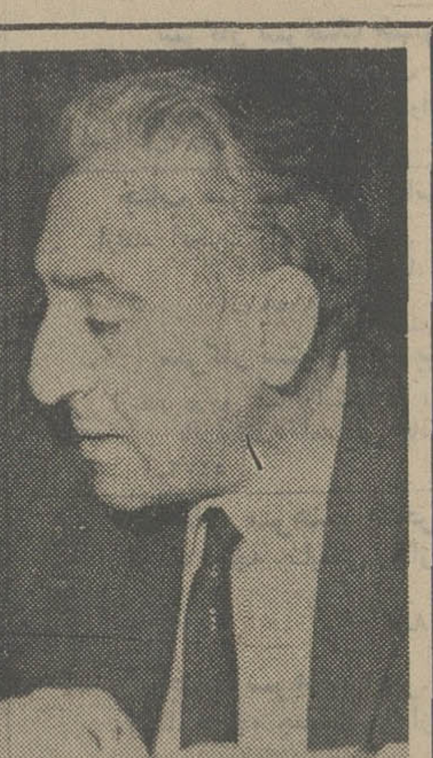

نوشته: حسن صدر

پشت در بیمارستان مرده است.

اکنون وقت آن رسیده که لااقل در ربع اخیر قرن بیستم ننگ مرگ و میر پشت در مریضخانه ها از دامان تاریخ اجتماعی ملت ومملکت ما شسته شود تاریخی که در دوران تاریکی و بی‌خبری دنیای امروز از بیمارستان‌عظیم جندیشاپور و پزشکان جهانداری چون معلم ثابت بوعلی سینا و زکریای رازی با مباهات و تفاخر نام میبرد و خبرمی دهد.

امروز دولت با خرج سی میلیون تومان مـراکـز اورژانس با بی‌سیم و آمبولانس و طبیب و پزشکیارو پرستار بحد کافی تاسیس کرده تا فریاداستغاثه مصدومین و مجروحین و مسمومین و بیماران قلبی را که در ۲۴ ساعت و بخصوص دردل‌شب‌باخطر مرگ روبرو هستند جوابگو باشد.

این اقدام آرام بخش حکایت از توجه اکید دولت به مهمترین وانسانی ترین وظیفه‌ای می کند که در گذشته از آن غفلت شده ولی جا داشت در مقام انجام این فریضه ملی به مسئله ترافیک وامکان عبورسریع امبولانس درخیابان هایی که پیاده آسانتر و سریعتر از اتومبیل حرکت می کند میاندیشیدند.

ترافیک تهران بصورت مشکل‌عام‌البلوائی درآمده که صغیر و کبیرومرده و زنده همه را گرفتار کرده ـ رئیس اطاق صنایع علیرغم تلاش فوق‌العاده‌ای که بکار برد عاقبت از هواپیما وعزیمت بموقع برای مقصدمهمی‌که‌داشت و اماند.

زن بارداری را که برای وضع حمل به زایشگاه میبردند آنقدر پشت چراغ‌قرمز وراه بندان گیر که توی اتومبیل زائید.

آری آمبولانس های حامل بیماران خطری، بیمارانی که نجات جانشان در گرو دقیقه‌و ثانیه است در کدام خیابان وبا چه ترافیکی رفت و آمد میکنند؟

اگر آمبولانس نتواند ـ و ظاهرا نمیتواند ـ با سرعت مطلوب بیمار را از شرق و غرب و جنوب تهران بمرکز و شمال و شمال غرب که محل تمرکز بیمارستان های موجود است برساند از این خرج و تشکیلات چه نتیجه‌ای‌گرفته میشود.

برای اینکه بهتر به این مشکل پی ببریم توجه کنیم که در بخش های پر جمعیت آریاشهر ـ نازی‌آباد ـ گیشا، تهران نو، نارمک، و تهران پارس، جوادیه، و چهارصد دستگاه و میدان شوش و میدان خراسان هیچ بیمارستان نیست یا بسیار کم است و بیماران‌خطری این مناطق را باید آمبولانس به مرکز و شمال غرب شهر برساند.

آیا بهتر نبود در مرز مشترک این بخش ها با پنجاه میلیون تومان پنج بیمارستان ده میلیون تومانی صدتختی میساختند؟ مریضخانه اگر لوکس و شیک و پرزرق و برق نباشد هر تختی با تما لوازم طبی و جراحی وتجهیزات لازم بیش از یکصد هزار تومان حاجت ندارد البته تخت یک میلیون تومانی هم میتوان بدست مقاطعه کاران خارجی تهیه کرد ولی مصلحت جز این اقتضاء می کند.

امیدوارم این پیشنهاد مورد توجه قرار گیرد وجود آمبولانس و بی‌سیم بهرحال مورد حاجت و قابل استفاده است ولی با ساختن بیمارستان میتوان مشکل ترافیک را پشت سر گذاشت و جان بیماران خطری بیکس و بی‌پناه را خرید.

ب) در مقاله ۳۱ شهریور گفتم کمیسیونی‌درنظام پزشکی مامور‌رسیدگی به شکایت دختر جوانی شد که که پنج دندان جلو دهانش در نتیجه‌بی‌اطلاعی و بی صلاحیتی و لاقیدی دندان ساز فاسد و بناچار کشیده شد و به فک‌او آسیب رسید و بیش‌ازپنجاه هزارتومان خرج فک و دهانش شد والان دندان های مصنوعی جلو دهان دختر ۱۹ساله دیده میشودوباز فک او محتاج‌جراحی است این دختر و کسانش چند سال‌در مراجع رسمی دوندگی کردند ولی‌محافظه کاری و ملاحظه‌کاری‌این مراجع‌عالیقدر و غلط بودن ماده ۱۷۴ قانون جزادست بهم دادند تا امروز به جای نتیجه جز باد در دست او نباشد!

هشت‌استادمسلم‌دندانپزشکی‌صورتجلسه‌ای را امضاء کرده‌اند که این پزشک جز دندانکشی و دندانسازی کـاری نمیدانـد و ازردیف کـردن دندانهـای کـج ـ CRTHODENTIE ارتدنسی کمترین اطلاعی ندارد و فک و دندانهای بیمار را فاسد کرده است.

کمیسیون نظام پزشکی که مامورسیدگی واظهارنظر شده در تاریخ ۲ر۴ر۵۲ جلسه کرده و چون باوجود دلایل موجود و مشهود از جمله امضای هشت‌پزشک و تناقضاتی که در اظهارات شخص مقصر در تحقیقات دادسرای نظام پزشکی دیده میشد بایستی اورا به مجازات سنگین و جبران خسارات محکوم میکرد ولی چون اجتماع ماهنوز زود است از مشکل رودربایستی ومجامله ومداهنه خود را خلاص کند و با صراحت و قاطعیت حق را بگوید ولو علیه فرزندش، اعضای کمیسیون امروز فـردا کردند تا اواخر تیرماه‌که‌مطلع شدنددختر تیرروز با یاس از معجزه این امامزاده به دادسرای تهران شکایت برده از اینرو در صورت جلسه نوشتند چون دخترخانم‌شاکیه بدادگستری مراجعه کرده‌اظهارنظرماموقعیت قانونی ندارد و باید مراجع قضایی تصمیم بگیرند ولی آقایان غفلت کردند و تاریخ صورتجلسه را همان روزی گـذاشتند که باید اظهارنظر کنند یعنی ۳ر۴ر۵۲ ولی تاریخ اولین شکایت بعدلیه ۲۸ر۴ر۵۲ است علیهذا این تعارض مضحک دیده میشود یعنی صورتجلسه بعد از بیست و هشتم تنظیم شده بدلیل اینکه از شکایت‌بدادسرا حکایت دارد ولی تاریخ تنظیم آن دوم‌تیرماه است ناگفته نماند که در عرف قانون جزا وسنت مراجع جزایی ومدلول ماده۱۹۷ این امرجعل در تاریخ و مشمول مواد۱۰۲تا۱۰۶ قانون جزا محسوب میشود.

وامامعجزه امامزاده دوم:

این دختر بایکدنیا امیدوده‌هاشاهد و سند ودلیل بدادسرای تهران شکایت برد. بازپرس اورا نزد پزشکی قانونی فرستاد این اداره بعد از معاینه چنین نوشته: «دودندان درنتیجه درمان ناصحیح کـه برخلاف موازین علمی بوده عفونت یافته و منجر بخروج آنها شده واز این حیث‌نقص عضو بوجود آمده وسه دندان دیگر درنتیجه درمان نادرست درخطر نابودی است».

پس خرابکاری پزشک و نقص عضو مسلم است ولی ماده ۱۷۴قانون‌جزامجازات چنین خرابکاری را از یازده روز تا یکماه حبس یا شش‌تومان تا سی تومان جریمـه تعیین کرده واینکار در صلاحیت شورای داوری یادادگاه بخش است.

مسئله جالب اینستکه پزشک قانـونی معتقد است این آقاچون دیپلم دندانپزشکی دارد اگر تمام دندانهای این دختر را کشیده یاشکسته یافک اورا از کارانداخته بـاشد چون بعمد نبوده مجازاتش همان است که گفته شد.

ناگفته نگذارم که از سال ۵۱ تاامروز که این دختر دویده حتی دادگاه بخش‌هم هنوز کسی را ولوبه شش تومان‌محکوم‌نکرده است. آخرین‌راهی که میماند دادخواست ضرر وزیان بدادگاه مدنی است‌که‌آنهم خیال نمیکنم ثمره‌اش بعمر این دختر وفاکند.

این است دورنمای عدالت در محیط امروز ما!

آرشیوسردبیر

رضاشاه کبیر دربین فوتبالیستها

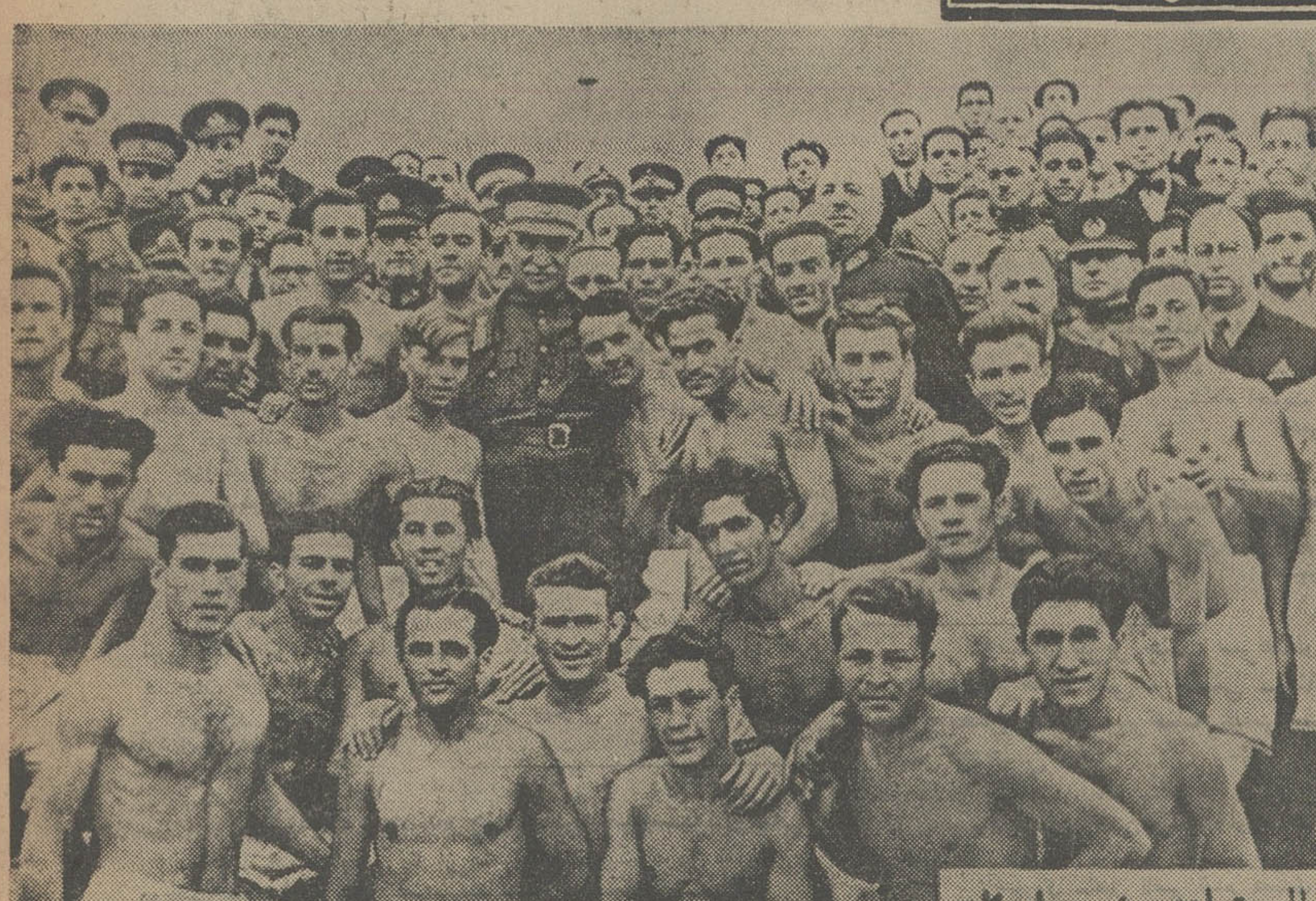

فوتبالیستها درحضور ملوکانه

اعلیحضرت رضاشاه کبیربدعوت دولت ترکیه در۱۳ خرداد سال۱۳۱۳ از راه تبریز ـماکو ـطرابوزان‌ـعازم آن‌کشور شدند. از مرز ترکیه تا آنکارا استقبال‌باشکوهی‌ازاعلیحضرت رضاشاه کبیر بعمل آمدو« مصطفی کمال آتاتورك » رهبر مردم ترکیه ضیافت باشکوهی‌بافتخار ایشان‌ترتیب داد این‌عکس‌مربوط به‌سالی‌استکه اعلیحضرت رضا شاه کبیر بـرای نخستین بار پای از وطن بـیرون گذاشتندواز کشور دوست وهمسایه، ترکیه بطور رسمی دیدن کردند ـ در همین سفر بود که ملاقات‌تاریخی میان دو رهبر بزرك شرق یعنی اعلیحضرت رضا شاه کبیر و کمال آتاتورك، بانیان ایران و ترکیه‌نوین صورت گرفت‌ـدر‌این‌سفراعلیحضرت رضا شاه کبیر پس از دیدار از یك مسابقه فوتبال که درآن‌تاریخ‌ورزشی نوپا در دو کشور ایران و ترکیه‌بود به فوتبالیست های ترك افتخار دادند د رکنار ایشان‌عکسی بیادگاربگیرند.

آگهی قبول درخواست انشعاب آب تصفیه‌شده‌در محدوده‌مصوب فعلی لوله‌کشی شهر کرج

سازمان آب منطقه‌ای تهران ازساکنان ومالکان‌مستغلات در دوقسمت‌درمحدوده زیر:

قسمت‌اول

شمالا ـ برجنوبی پهلوی بین‌میدان کرج و تقاطع خیابان بیمارستان کمالی.

شرقا:

الف ـ برغربی دانشکده‌کشاورزی بین میداج کرج‌وسه‌راه دانشکده.

ب‌ـ برشمالی خیابان‌شاه عباسی بین‌سه‌راه دانشکده و میدان رضا شاه کبیر.

ج‌ـ برغربی خیابان رضاشاه کبیر بین‌میدان رضاشاه کبیر و تقاطع کوچه پرویزیان.

جنوبا: برشمالی کوچه پرویزیان بین‌خیابان رضاشاه کبیر و تقاطع کوچه‌ولی‌اله کشاورز.

غربا:

الف‌ـ برشرقی کوچه‌ولی‌اله‌کشاورز بین کوچه پرویزیان و خیابان‌شاه‌عباسی (اصفهانیها).

ب‌ـ برشمالی خیابان شاه‌عباسی (اصفهانیها) بین کوچه ولی‌اله کشاورز وضلع غربی باغ منوچهری.

ج‌ـ برضلع غربی باغ‌منوچهری خط‌مستقیم بین خیابان شاه عباسی وکوچه مظاهری.

د ـ برشمالی کوچه مظاهری بیـن ضلع غربی باغ منوچهری‌و تقاطع‌خیابان ۸ متری جدیدالاحداث و کوچه کاظمی.

هـ ـ برشرقی خیابان۸ متری جدید الاحداث بین کوچه ملکی و تقاطع کوچه کاظمی.

و ـ برشمالی کوچه گلپایگانـی (مسیر نهرویان) بین خیابان ۸ متـری جدیدالاحداث و خیابان ۸ متری غـرب بیمارستان کمالی.

ز ـ برشرقی خیابان ۸ متری غرب بیمارستان‌کمالی بین خیابان ۱۲ متری‌و خیابان۸متری جنوب بیمارستان کمالی.

ح ـ برجنوبی خیابان ۱۲متری بین خیابان‌بیمارستان‌کمالی و خیابان۸متری غرب بیمارستان کمالی.

ط ـ برشرقی خیابان بیمارستان‌کمالی‌بین خیابان پهلوی و بیمارستـان کمالی.

قسمت دوم

شمالا:

...بی کوچه مرواریدبین‌خیابان رضاشاه‌کبیر و کوچه ملایری.

...بی خیابان رضاشاه کبیربین کوچه های مروارید وظلی.

...با:

...شمالی کوچه ظلی بین خیابان رضاشاه کبیرو کوچه‌سبزه‌پرور.

غربا:

الف ـ برشرقی کوچـه سبزه پروربین کوچه گلبهاروکوچه باغ‌رنجی.

ب‌ـ برشمالی کوچه باغ رنجی‌بین کوچه‌سبزه پرورو‌کوچه ملایری

ج‌ـ برشرقی‌کوچه ملایری بیـن امتدادکوچه باغ رنجی وکوچه مروارید.

طق نقشه های موجود در منطقـه آب‌کرج درخواست انشعاب آب تصفیه شده میپذیرد و متقاضیان می توانند در صورت تمایل‌یاتوجه‌بنکات زیر و رعایت مقررات درخواست انشعاب آب‌نمایند.

۱ـ درخواست نصب انشعاب‌فقط در محدوده مصوب لوله‌کشی شهر کرج در محدوده فوق طبق نقشه های‌موجود در منطقه آب کرج‌خواهد بود.

۲ـ تاریخ شروع تقریبی نصـب انشعابات درصورت عدم‌پیش‌آمدهای‌غیر مترقبه ۴ تا۸ماه‌پیش‌بینی می‌گردد.

۳ـ درخواست هائی قابل قبول است که هزینه توسعه‌تاسیسات‌ونصب انشعاب مربوطه‌رابرابر مقررات‌پرداخت نموده باشند و در صورتی که در انجام تعهدات تاخیر نمایند سازمان ملزم به‌نصب انشعاب نخواهد بود.

۴ـ مدت قبول درخواست انشعـاب ازتاریخ ۲۰ر۷ر۵۴ تاآخروقت اداری روز ۲۰ر۸ر۵۴ تعیین میشود بنابر ایـن مالکان‌وساکنان‌محترم محدوده‌فوق‌الذکر می‌توانند برای تسلیم درخواست وانجام تشریفات و پرداخت های لازم به‌بهره برداری شبکه و انشعاب منطقه آب کرج واقع در خیابان دانشکده کشاورزی شماره۱۰۸ مراجعه نمایند.

سازمان آب منطقه‌ای تهران

آگهی تاسیس شرکت‌سهامی خاص‌فرموج

شرکت سهامی خاص فرموج در تاریخ ۲۳ر۶ر۵۴ تحت شماره ۲۲۸۲۴ در این اداره بثبت رسیده و خلاصه شرکتنامه آن بشرح زیر برای اطلاع عموم آگهی میشود.

۱ـ موضوع شرکت: وارد کردن هر نوع کالای مجاز از جمله ماشین آلات صنعتی و لوازم مربوطبه‌آنها ازهرنوع وفروش آنهاو همچنین انجام امور مشاورتی در خصوص ماشین آلات وارده.

۲ـ موسسین شرکت: آقای مهندس فرهاد ممتاز فرزند عزت‌اله دارنده شناسنامه ۳۰۵ صادره تهران ـ بانو ماندان ممتاز (نخعی) فرزند عزت‌اله دارنده شناسنامه ۱۶۹ صادره تهران ـ بانو ونوس ممتاز (خاضع) فرزند منوچهر دارنده شناسنامه شماره ۸۲۴ صادره از تهران ـ بانو فرح‌بخش ممتاز فرزند علی اشرف دارنده شناسنامه ۵۴۲ صادره از تهران کلا مقیمین تهران ۱۴ یوسف‌آباد خیابان محمدرضا شاه کوچه سی‌ام پلاک ۲۷

۳ـ مرکز اصلی شرکت: تهران ۱۴ـ یوسف‌آبادبالا خیابان‌بیستون پلاک ۱۸۱

۴ـ سرمایه شرکت: مبلغ یک میلیون ریال سرمایه نقدی کـه پرداخت شده است.

۵ـ مدیران و دارندگان حق‌امضاء: آقای مهندس فرهاد ممتاز ـ بانو فرح‌بخش‌ممتاز ـ بانو ونوس‌ممتاز (خاضع) اعضاء هیئت‌مدیره میباشند ـ اوراق عادی و اموریکه تعهد مالی نداشته باشد باامضاء هریک از مدیران منفردا با مهرشرکت و امضاء اوراق رسمی‌بهادار از قبیل چکو سفته برات قرارداد های تعهدآور و اسناد رسمی با امضاء آقای مهندس فرهاد ممتاز مدیر عامل و رئیس هیئت مدیره وبانو فرح‌بخش ممتاز نایب رئیس هیئت مدیره و مهر شرکت خواهد بود.

م الف ۱۴۳۷۸
اداره کل ثبت‌شرکتها و مالکیت صنعتی
ا ـ ۳۱۷۲۲

آگهی اصلاح نام و تغییرات دیگردر شرکت‌ك.ام.ب (گروه ساختمانی کنگره‌ـ موج ـبردار) ثبت شده بشماره ۱۷۵۲۹

برابر تصمیم مورخ ۲۸ر۳ر۵۴ مجمع عمومی عادی سالیانه ترازنامه مالی سال ۵۳ شرکت به‌تصویب رسید و طبق‌تصمیمات مورخ ۵ر۵ر۵۴ مجمع عمومی‌فوق‌العاده وعادی بطورفوق‌العاده تغییرات زیر در شرکت مذکور بعمل آمد:

۱ـ عنوان گروه ساختمانی کنگره ـ موج ـ بردار) از اول نام شرکت حذف گردید و نام شرکت به ک ـ ام ـ ب (شرکت سهامی خاص) تغییر یافت.

۲ـ آقایان مهندس نظام‌الدین رضوی ـ مهندس اسمعیل دیلمقانیان و محمد قلی منوچهر ثقفی بسمت اعضاء اصلی هیئت مدیره و آقایان مهندس بهرام منصوری دارا و مهدی ناظم رضوی بسمت اعضاء علی‌البدل هیئت مدیره برای مدت دو سال انتخاب گردیدند.

۳ـ آقای اصغر دیلمقانیان بسمت بازرس اصلی و آقای صمد ذکائی بسمت بازرس علی‌البدل تعیین گرددند.

۴ـ روزنامه اطلاعات جهت درج آگهی های مربوط به شرکت تعیین شد.

۵ـ طبق تصمیم مورخ ۶ر۵ر۵۴ هیئت مدیره آقای مهندس نظام‌الدین رضوی بسمت رئیس هیئت‌مدیره آقای‌مهندس‌اسمعیل دیلمقانیان بسمت نایب رئیس هیئت مدیره و آقای‌مهندس محمد قلی منوچهر ثقفی بسمت مدیر عامل شرکت برای مدت دو سال تعیین گردیدند و حق امضای کلیه نامه‌های اداری با مدیر عامل یایکی از اعضاء هیئت مدیره خواهد بود و حق امضای کلیه اسناد و اوراق مالی و تعهدآور از جمله چک و سفته و برات و غیره بارئیس هیئت مدیره و نایب رئیس هیئت مدیره متفقا و با مهر شرکت خواهد بود هر یک از رئیس و نایب رئیس هیئت مدیره میتواند حق امضای خود را بشخص دیگری تفویض نماید که در این صورت نیز اوراق و اسناد مذکور با دو امضاء و مهر شرکت خواهد بود.

م‌الف ۱۴۳۷۴
اداره‌کل‌ثبت شرکتها و مالکیت صنعتی
آـ ۳۱۷۲۰

آگهی تغییرات درشرکت چینی سازی ارکید ـ ایران (سهامی خاص)

الف‌ـ طبق صورت‌جلسه مورخ ۵ر۶ر۵۴ مجمع عمومی فوق‌العاده سرمایه شرکت به مبلغ شصت میلیون ریال کاهش یافت و ماده ۳۰ اساسنامه بشرح مندرج در صورت جلسه اصلاح شد باستنادصورت جلسه مجمع عمومی فوق‌العاده مورخ ۱۲ر۶ر۱۳۵۴ تصمیمات زیردر شرکت فوق اتخاذ گردید: ۱: ماده ۵ اساسنامه از لحاظ سرمایه شرکت بشرح زیر اصلاح گردید (سرمایه شرکت مبلغ ۶۲ر۵۰۰ر۰۰۰ ریال است که ۶۲۵۰ سهم ده‌هزار ریالی با نام افزایش یافت و مبلغ اضافه سرمایه بموجب گواهی شماره ۹۰۱۵ ـ ۲۲ر۶ر۵۴ بانک توسعه صنعتی و معدنی ایران توزیع گردیده و ذیل ثبت از لحاظ امضاء در تاریخ ۲۹ر۶ر۱۳۵۴ تکمیل شد ۲ـ ماده ۲۷ اساسنامه به شرح زیر اصلاح گردید شرکت بوسیله هیات مدیره‌ای مرکب از سه نفر که توسط مجمع عمومی عادی از میان سهامداران برای مدت دو سال انتخاب میشوند اداره میگردد یکنفر از مدیران همواره‌کسی خواهد بود که از طرف بانک توسعه صنعتی و معدنی ایران‌معرفی و انتخاب خواهد شد ۳ـ ماده۲۱ اساسنامه بشرح زیراصلاح شد: هیات مدیره حداقل ماهی یکبار طبق دعوت رئیس هیات مدیره و یاعضو منتخب بانک توسعه صنعتی و معدنی ایران تشکیل جلسه خواهد داد جلسات هیات مدیره با حضور دو نفر از سه نفر اعضاء هیات مدیره رسمیت دارد تصمیمات جلسات هیات مدیره با اکثریت آراء حاضر در جلسه در صورتی اتخاذ میگردد که مدیر منتخب بانک توسعه صنعتی و معدنی ایران به‌آن رای موافق و مثبت داده باشد. ۴ـ ماده ۳۲ اساسنامه بشرح زیر اصلاح شد: کلیه اسناد و مدارک تعهدآور شرکت باید بامضای مدیر منتخب بانک توسعه صنعتی و معدنی ایران و یکی از مدیران و یا مدیر عامل شرکت برسـد و به مهر شرکت ممهور گردد ب‌ـ باستناد صورتجلسه مجمع عمومی‌عادی بطور فوق‌العاده مورخ ۱۲ر۶ر۵۴ تصمیمات زیر در شرکت فوق‌اتخاذ گردید ۱ـ آقای حسن کاشانچی و محسن‌عبائیان و طرف بانک‌توسعه صنعتی و معدنی ایران به نمایندگی آقای ناصر دائی زاده به سمت مدیران برای مدت دو سال انتخاب شدند ۲ـ آقای شاهرخ بهنام به سمت بازرس اصلی و آقای پرویز جواهری به سمت بازرس علی‌البدل برای مدت یکسال انتخاب شدند. ج‌ـ باستناد صورتجلسه هیات‌مدیره مورخ ۱۲ر۶ر۵۴ تصمیمات زیر در شرکت فوق اتخاذ گردید ۱ـ آقای حسن کاشانچی به سمت‌رئیس هیات مدیره و آقای محسن عبائیان به سمت نایب رئیس هیات مدیره انتخاب شدند ۲ـ دارندگان حق امضاء کلیه اوراق و اسناد و قرارداد ها و اوراق تجاری آقای ناصردائی‌زاده باتفاق یکی از اعضاء هیات مدیره یا مدیرعامل بامهر شرکت میباشد.

م الف ۱۴۳۷۹
اداره کل ثبت شرکتها و مالکیت صنعتی
ا ـ ۳۱۷۲۱

آگهی تصمیمات ایران جان‌دیر (شرکت سهامی خاص) ثبت شده بشماره۱۳۵۶۹

طبق صورتجلسه مورخ ۲۵ر۴ر۵۴مجمع عمومی عادی‌سالانه ایران جان دیر (شرکت سهامی خاص) تصمیمات زیر اتخاذ شد:

ترازنامه سال مالی ۵۳ شرکت‌به‌تصویب رسید آقایان منوچهر ملکیان و احمد فاطمی از موسسه حسابرسی امین به ترتیب بسمت بازرس اصلی و بازرس علی‌البدل برای مدت یکسال انتخاب شدند روزنامه اطلاعات جهت آگهی های شرکت تعیین گردید.

م‌الف ۱۴۳۷۶
اداره کل ثبت شرکتها و مالکیت صنعتی

صاحبان ضنایع وبازرگانان کشور

الاخاء

تنهامجلۀعربی زبان ایران
ازگروه نشریات موسسۀ اطلاعات
باداشتن نمایندگی در۱۹کشورعربی
روزهای شنبه منتشر میشود

آگهی تغییرات در شرکت سهامی خاص‌تکنوصنایع ثبت‌شده بشماره ۱۰۵۵۹

طبق تصمیم مورخ ۳۰ر۵ر۵۴ هیئت مدیره آقای غلامعلی معین بجای آقای احمد موسوی بسمت مدیر عامل‌شرکت‌انتخاب گردید و کلیه اسناد و اوراق تعهدآور شرکت با امضاءمدیر عامل یا نماینده وی با امضای یکی از پنج نفر اعضاء اصلی هیئت مدیره یا با امضاء یکی از نمایندگان آنان متفقا با مهر شرکت و اوراق عادی و نامه‌ها با امضاء یکی از شش نفر فوق منفردا با مهرشرکت‌صادرو معتبر خواهد بود.

م‌الف ۲۴۳۷۵
اداره کل ثبت شرکتها و مالکیت صنعتی

دانشکده پزشکی رازی

درمانگاه و بخش اسکولیوز این دانشکده واقع‌در بیمارستان سینا از اول آبانماه ۱۳۵۴ بیمار میپذیرد. بیماران مبتلا به تغییر شکل های مختلف ستون فقرات (اسکولیوز) میتوانند به درمانگاه مذکور مراجعه‌نمایند.

هواپیمائی ملی ایران «هما»

اطلاعیه

هواپیمائی ملی ایران «هما» در زمستان‌سال جاری ظرفیت حمل‌بارقابل‌توجهی(بیش‌از ۱۰۰۰ تن) ازتهران بمقصد عربستان سعودی وبالعکس در اختیار دارد و حاضر است تسهیلات کافی جهت موسسات و بازرگانانی که مایلند کالا ها یافرآورده های خود را به آن‌کشور صادر و یااز عربستان سعودی به تهران وارد نمایند فراهم سازد.

علاقمندانی که مایلند از این‌موقعیت‌بسیار استثنائی استفاده نمایند می توانند جهت کسب اطلاعات بیشتر باتلفن های۹۱۱۵۳۹ـ۹۱۱۵۹۳ و۹۱۱۵۶۹ تماس حاصل نمایند.

تبریکات

دوست عزیز جناب سرگرد زره‌پوش
ارتقاء درجه آن جناب را از صمیم قلب تبریک عرض نموده موفقیت جنابعالی را در راه خدمت به شاهنشاه آریامهر و میهن عزیز خواهانیم.
جهانگیر آژیده – مهندس حسین بهلوای – قاسم گومگیر فردین – ذبیح‌الله حقی.
آ-١١٥٦٩

جناب سروان جهانبانی
ارتقاء درجه جنابعالی را که بحق لایق آن بودید صمیمانه تبریک گفته موفقیت شما را در راه خدمت به شاهنشاه آریامهر و میهن عزیز از خداوند متعال خواستاریم.
جهانگیر آژیده – مهندس حسین بهلولی – قاسم گومگیر فردین – ذبیح‌الله حقی.
آ-١١٥٦٩

دوست ارجمندم جناب سرهنگ مسعودیوسفی
ارتقاء درجه جنابعالی را از صمیم قلب تبریک عرض نموده موفقیت شما را در راه خدمت بشاهنشاه آریامهر و میهن عزیز خواستاریم.
حسین بهلولی و بانو (توکلی)
آ-١١٥٦٩

جناب سرهنگ‌فروهرزالتاش
باکمال مسرت ارتقاء درجه جنابعالی را از صمیم قلب تبریک گفته سلامتی و توفیق جنابعالی را ازخداوند متعال خواستارم.
قاسم دقیق فکر
آ-٣١٦٧٠

جناب سرهنگ جمشید جانباز
ارتقاء شایسته جنابعالی را صمیمانه تبریک عرض مینمایم.
هوشنگ گلروئی
آ-١١٥٨٣

سرکار سرهنگ جمشید جانباز
ارتقاء درجه آنجناب را تبریک میگویم.
محمودزاده
آ-١١٥٨٣

جناب سرگرد محمدعلی علائی
با مسرت فراوان و از صمیم قلب ارتقاء درجه جنابعالی را تبریک میگوئیم و توفیق روزافزون شما را در همه‌شئون زندگی خواستاریم.
مهدی اصغرزاده و بانو
آ-١١٥٨٥

جناب‌سرگرد ایرج‌روحانی
از صمیم قلب ارتقاء بدرجه سرگردی جنابعالی را تبریک عرض نموده سلامت و توفیق‌هرچه بیشترتانرا از درگاه‌خداوند متعال آرزو میکنم.
احمدزاده و بانو
آ-٣١٦٨٣

سرکارسرهنگ فریدون چاپاریان
سرکار سرگرد فریدون زره‌پوش
سرکار سرگرد امیرناصر فشندی
سرکار ستوان‌یکم حسین لطفی
ارتقاء درجه را به آنجنابان تبریک عرض مینمائیم.
احمد خردمند
آ-٣١٦٨٧

جناب سرگرد مجید توفیقی
ارتقاء درجه جنابعالی را تبریک گفته، توفیق خدمت به شاهنشاه و میهن عزیز را خواستاریم
میانه – باقر توفیقی – امیر علی اباذری – روح‌الله شکیب
آ-٥٢٧٤

جناب سرهنگ عدالت پهلوان
ارتقاء درجه آنجناب را صمیمانه تبریک عرض مینمائیم.
آلاشت سواد کوه – حسام‌الدین‌پرواز – بهاءالدین پراکنده – ضیاءالدین پراکنده – غیاث‌الدین پراکنده – نظر علی رستمپور – داریوش اردشیری – شکرالله صادقی.
آ-٥٢٧٩

جناب‌سرهنگ تقی حقوقی
ارتقاء درجه جنابعالی را از صمیم قلب تبریک عرض نموده موفقیت بیشتر شما را از خداوند بزرگ خواهانیم.
اصفهان – برادران فطوری
آ-٥٢٧٧

جناب سرهنگ عبدالله خرسندی
ارتقاء درجه آن جناب را تبریک عرض مینمائیم.
آمل – شکرالله شریعت‌زاده و بانو
آ-٥٢٩٧

جناب سرهنگ عبدالله خورسندی
بدینوسیله ارتقاء درجه جنابعالی را تبریک میگوئیم.
نعمت‌الله صابر آملی و برادر
آ-١١٦١٩

همکار ارجمندجناب آقای دکتر بهارمست
انتصاب جنابعالی‌رابسمت ریاست کوی دانشگاه تهران‌تبریک عرض نموده و موفقیت های بیشتری برایتان آرزو میکنیم.
کادر آموزشی وکارمندان بیمارستان شماره ٢– دانشکده دامپزشکی دانشگاه تهران
آ-١١٦١٣

تیمسار سپهبد، محمد کاظمی
ارتقاء درجه آنجناب را ازصمیم قلب تبریک عرض مینمایم.
حسن ایران‌پرست اسکوئی

جناب آقای‌هوشنگ دیده‌بان
ارتقاء درجه‌آن جناب راازصمیم قلب تبریك عرض نموده، سعادت وکامیابی روزافزون شما را از پیشگاه احدیت آرزومندم.
حمید بلالی‌اسکوئی
آ-٥٢٩٦

سرکار سرگرد حسام الدین حقایق
ارتقاء درجه آن جناب‌راتبریك عرض میکنم.
حسین مشایخی
آ-٥٢٩٥

دوستان عزیز جناب سرهنگ سید هادی بابك جناب سرهنگ علی‌سرمستی –جناب‌سرهنگ پرویز فرح‌بخش –جناب‌سرهنگ عباس فخرمقدم – جناب سرگردحسن ملك
باکمال مسرت ارتقاء درجه‌آن جنابان را ازصمیم قلب‌تبریك عرض نموده و موفقیت آن‌دوستان عزیز را درراه خدمت‌به‌شاهنشاه آریامهر ومیهن عزیز از خداوند متعال خواستاریم.
شهرری –امیر ناصر صدر عضدی –حاج محمدرضا نوابی
آ-٥٢٩٤

تیمسار معظم ارتشبد خزائل تدین
مفتخرم ازطرف انجمن‌شهرستان وعموم اهالی شاهدوست‌شهرستان زنجان انتصاب تیمسار معظم رابه‌مقام فرماندهی نیروی هوائی‌شاهنشاهی تبریك‌و تهنیت عرض‌نموده و موفقیت آن‌جناب را درراه اجرای‌منویات شاهنشاه آریامهر ازپروردگار متعال مسئلت بدارد.
رئیس انجمن شهرستان زنجان– رحمان اشراقی
آ-٥٢٩٣

جناب سروان ناصح
ارتقاء درجه‌آن سرورگرام را ازصمیم قلب تبریك عرض میکنم.
علی اکبر نعمت‌نژاد نماینده شرکت اتوبوسرانی بابل –آمل
آ-٥٢٩٠

جناب سرگرد زندیه
ارتقاء درجه‌آن سرورگرام را ازصمیم قلب تبریك عرض میکنم.
علی اکبر نعمت‌نژاد نماینده‌شرکت اتوبوسرانی بابل –آمل
آ-٥٢٩٢

جناب سرهنگ ملك محمدی
ارتقاء درجه‌آن سرورگرام را ازصمیم قلب تبریك عرض میکنم.
علی اکبر نعمت‌نژاد نماینده شرکت اتوبوسرانی بابل – آمل
آ-٥٢٩١

جناب سروان محمد معیریان
ارتقاء درجه جنابعالی راتبریك عرض‌نموده موفقیت بیشتری برای شما درراه خدمت به‌شاهنشاه آریامهرو میهن‌عزیز ازخداوند بزرك آرزومندم.
فرید شادمان
آ-٣١٧٠٩

سرکار سرگرد پرویز وثوقی
ارتقاء درجه آن‌جناب راصمیمانه تبریك میگویم.
خرم‌آباد لرستان –هادی رجائی
آ-٥٢٨٣

سرکارسرهنگ احمد ایزدپناه
ارتقاء درجه بجاوشایسته جنابعالی راتبریك عرض‌نموده وتوفیق‌بیش از پیش شما را درراه خدمت بشاهنشاه آریامهر ومیهن عزیز ازخداوند متعال خواستارم.
رئیس انجمن محلی بخش ١٥–حاج فتحعلی راه پیما
آ-١١٥٣٥

جناب‌سرگرد هاشمیان
ارتقاء درجه سرگردی راصمیمانه تبریك عرض مینمائیم.
باقر توفیقی –امیرعلی‌اباذری، روح‌الله شکیب
آ-٥٢٧٣

جناب‌سرهنگ ارمی
ارتقاء درجه شما راتبریك‌عرض نموده، توفیق خدمت‌بیشتر برایتان آرزومندیم.
گرگان–هایده ومحمد تقی شیرنگی
آ-٥٢٦٧

سرور گرام‌جناب سروان رضاشاه‌مرادی
ارتقاء درجه آن‌جناب راصمیمانه تبریك عرض مینمایند.
هادی منتظری
آ-٥٢٦٥

سرکار ستوان یحیی‌پولادی
ارتقاء درجه‌ات مارا شادمان نمود، برایت سعادت‌و موفقیت بیشتر آرزومندیم.
گرگان :حسین ،ایرج، نورالله وحسن پولادی
آ-٥٢٦٤

جناب سرگرد نصرت‌الله قیامی
ارتقاء درجه‌تان را ازصمیم قلب تبریك عرض‌نموده ، موفقیت روزافزونتان را طالبیم.
گرگان: حسین، ایرج ،نورالله وحسن پولادی
آ-٥٢٦٣

جناب سرگرد عزیزالله پولاد
ارتقاء درجه‌شایسته آن‌جناب راتبریك عرض نموده توفیق‌خدمت‌گزاری بیشتربرایت آرزو میکنیم.
گرگان: نورالله ،حسین،تقی، ایرج‌و رسول پولادی

جناب سرگرد یحیی زندی
ارتقاء درجه سرگردی آن‌برادر عزیزرا تبریك عرض نموده، موفقیت شما را درراه خدمت‌به شاهنشاه ومیهن آرزومندم.
کرمانشاه –علی‌اشرف زندی
آ-٥٢٦١

جناب‌سروان عباس شعبانیان
ارتقاء درجه سروانی آن‌برادر عزیز را تبریك‌عرض نموده، موفقیت شما را درراه خدمت به‌شاهنشاه ومیهن عزیز آرزومندم.
کرمانشاه –علی‌اشرف زندی
آ-٥٢٦٠

جناب سرهنگ قنبر مافی
ارتقاء درجه آن‌جناب راصمیمانه تبریك‌عرض نموده، موفقیت شما را درراه خدمت به‌شاهنشاه آریامهرو میهن عزیز خواستاریم.
اکبرحمیدی زاده، هادی ناصری‌زاده
آ-٥٢٥٩

جناب‌سرگرد مجید توفیقی
ارتقاء درجه جنابعالی راتبریك گفته، توفیق خدمت به شاهنشاه و میهن عزیز را خواستارم.
میانه–عباس توفیقی
آ-٥٢٧١

جناب سرگرد محمدرضا ایزدپناه
ارتقاء درجه‌جنابعالی راصمیمانه تبریك میگوئیم.
گرگان– استادمحمدعلی ،جلالی، سیدباقری ، ایزدپناه ، جواهری.
آ-٥٢٧٠

جناب‌سرگرد محمدرضا ایزدپناه
ارتقاء درجه جنابعالی را ازصمیم قلب تبریك میگوئیم.
گرگان– سلطانی ، ایزدپناه
آ-٥٢٦٩

جناب سرهنگ محمدعلی امیری
ارتقاء درجه آن‌جناب راتبریك گفته، توفیق خدمت روز افزونتان را طالبیم.
گرگان –هایده ومحمد تقی شیرنگی
آ-٥٢٦٨

جناب سرهنگ اصغر منصوری‌وار
انتصاب شایسته جنابعالی رابریاست کلانتری ١٦ صمیمانه تبریك میگوید.
سعید عمیدی
آ-١١٥٩٥

جناب سرهنگ قاسم لاله
ارتقاءدرجه شایسته جنابعالی راتبریك عرض‌نموده توفیق هرچه بیشتر شما را آرزومند است.
سعید عمیدی
آ-١١٥٩٥

جناب‌سرهنگ ناصر صحرانورد
ارتقاء شایسته آن‌جناب راتبریك میگوئیم.
مرتضی‌فرزانه‌وبانو
آ-١١٥٩٣

جناب سرهنگ محمود احیائی
ارتقاء شایسته آن‌جناب راتبریك میگوئیم.
مرتضی‌فرزانه وبانو
آ-١١٥٩٣

جناب‌سرگرد پرویز نجفی‌زاده
ارتقاء شایسته آن‌جناب راتبریك میگوئیم.
مرتضی‌فرزانه وبانو
آ-١١٥٩٣

جناب سرهنگ سیفی‌پور
جناب‌سرگردشباب
ارتقاء درجه‌آن جنابان راازصمیم قلب تبریك عرض‌نموده، موفقیت روزافزون آن دوستان‌عزیز را درراه خدمت به‌شاهنشاه آریامهرومیهن عزیز از ایزدیکتا خواستارم.
شهرری– محمد هژبری
آ-٥٢٨٩

جناب‌سرگرد علی اصغروهاب‌کاشانی
ارتقاء درجه جنابعالی راتبریك میگوئیم وموفقیت شما راآرزومندیم.
شهرری: محمدرحیمی وبانو
آ-٥٢٨٧

جناب‌سرگرد مهرداد رضانیا
جناب‌سرگردعبدالله صدرالحفاظی
جناب سرگرد ایرج‌زینعلی
ارتقاء درجه‌آن دوستان را تبریك عرض مینمائیم.
شهرری :محمد رحیمی ،مجتبی اسلامی
آ-٥٢٨٨

جناب سرهنگ موسی عطائی
ارتقاء درجه‌جنابعالی راصمیمانه تهنیت میگویم.
قزوین– سیامك داوری
آ-٥٢٨٦

جناب سرگردفیروز امیروارثی
جناب‌سرگرد منصور دلیروند
جناب سرگرد اسماعیل‌رضائی
ارتقاء درجه آن‌جنابان راصمیمانه تبریك‌عرض و موفقیت بیشترشما راآرزودارم.
سیامك داوری
آ-٥٢٨٥

جناب سرهنگ علی شریعت جمالی
ارتقاء درجه‌آن جناب راتبریك وتهنیت میگویم.
سیامك‌داوری
آ-٥٢٨٤

سرکار سرهنگ خسرو نصرتی
ارتقاء درجه آن‌جناب راصمیمانه تبریك میگوئیم.
خرم‌آبادلرستان –اصغر ذوالفقاری ،هادی رجائی
آ-٥٢٨٢

جناب سرگرد علی عباس‌نژاد
ارتقاء آنجناب راتبریك گفته‌و موفقیت شما راآرزومندیم.
بانو آذرسا، شهره ،شاهین وعزیز طویلی
آ-١١٥٩١

سرکار ستوان یکم بیژن توفیقی
ارتقاء درجه شما راصمیمانه تبریك میگوئیم.
باقرتوفیقی، امیرعلی اباذری، روح‌الله شکیب
آ-٥٢٧٢

جناب سرهنگ صحرانورد
ارتقاء درجه جنابعالی را از صمیم قلب تبریک میگویم.
جواد وطنی
آ-٣١٦٢٨

جناب سرهنگ اکبر مهاجری
ارتقاء درجه جنابعالی را از صمیم قلب تبریک میگویم.
جواد وطنی
آ-٣١٦٢٩

جناب سرهنگ ناظم‌پور
ارتقاء درجه جنابعالی را از صمیم قلب تبریک میگویم.
جواد وطنی
آ-٣١٦٣٠

جناب سرهنگ داریوش نصیری
ارتقاء درجه جنابعالی را از صمیم قلب تبریک میگویم.
جواد وطنی
آ-٣١٦٣١

جناب‌سرهنگ رسول سجادی
ارتقاء درجه جنابعالی را از صمیم قلب تبریک میگویم.
جواد وطنی
آ-٣١٦٣٢

جناب سرهنگ محمود احیائی
ارتقاء درجه جنابعالی را از صمیم قلب تبریک میگویم.
جواد وطنی
آ-٣١٦٣٣

جناب سرهنگ احمد مهاجر
ارتقاء درجه جنابعالی را از صمیم قلب تبریک میگویم.
جواد وطنی
آ-٣١٦٣٤

جناب سرگردبیژن معتمدی
ارتقاء درجه جنابعالی را از صمیم قلب تبریک میگویم.
جواد وطنی
آ-٣١٦٣٥

جناب‌سرگردحسن میرانشاهی
ارتقاء درجه جنابعالی را از صمیم قلب تبریک میگویم.
جواد وطنی
آ-٣١٦٣٦

جناب سرگرد فرج‌پور
ارتقاء درجه جنابعالی را از صمیم قلب تبریک میگویم.
جواد وطنی
آ-٣١٦٣٨

جناب سرگرد حسین بهرامیان
ارتقاء درجه جنابعالی را از صمیم قلب تبریک میگویم.
جواد وطنی
آ-٣١٦٣٩

جناب‌سرگرد محمودی
ارتقاء درجه جنابعالی را از صمیم قلب تبریک میگویم.
جواد وطنی
آ-٣١٦٤٠

جناب سرگردبشیری
ارتقاء درجه جنابعالی را از صمیم قلب تبریک میگویم.
جواد وطنی
آ-٣١٦٤١

جناب سرگرد رضا شاکری
ارتقاء درجه جنابعالی را از صمیم قلب تبریک میگویم.
جواد وطنی
آ-٣١٦٤٢

جناب سرگرد مصطفی کندری
ارتقاء درجه جنابعالی را از صمیم قلب تبریک میگویم.
جواد وطنی
آ-٣١٦٤٣

ستوانیکم محمود بهادری
ارتقاء درجه جنابعالی را از صمیم قلب تبریک میگویم.
جواد وطنی
آ-٣١٦٤٤

آگهی مناقصه
سازمان آب منطقه‌ای تهران یکدستگاه‌چیلر یکصدتنی بادوکمپرسوربسته موردنیاز خود را از طریق‌مناقصه عمومی خریداری می نماید زمان تحویل ازتاریخ عقدو مبادله قراردادظرف مدت ٩٠ روز خواهد بود.
داوطلبان شرکت در مناقصه می‌توانند همه روزه‌باستثنای ایام تعطیل برای دریافت برك شرائط شرکت در مناقصه بدبیرخانه کل‌سازمان واقع دربولوار الیزابت دوم، خیابان لوس آنجلس مراجعه‌وپیشنهادات خود را حداکثر تاساعت ده صبح روز چهارشنبه ٣٠ر٧ر٥٤ بدبیرخانه‌مذکور تسلیم ورسید دریافت دارند.
پیشنهادات واصله درساعت ١٠½ صبح روز ٣٠ر٧ر٥٤ درقسمت تدارکات بازوقرائت خواهد شدحضور پیشنهاد دهندگان‌ویانمایندگان مجاز آنان درکمیسیون مناقصه آزاد است.
سازمان آب منطقه‌ای تهران (شرکت سهامی)
م الف ١٤٣٨٤

لغو قرارداد
از تاریخ ١٢ر٦ر٥٤ قرارداد خود را با آقای‌دکتر حسینعلی آرش‌فرلغو مینماید.
م‌الف ١٤٤٠٦
سازمان تامین خدمات درمانی‌نیروهای مسلح شاهنشاهی

آگهی دعوت مجمع عمومی فوق‌العاده سهامداران بانك روس وایران شرکت سهامی عام
بدینوسیله از کلیه صاحبان سهام بانك روس و ایران (شرکت سهامی عام) دعوت میشود تا در جلسه مجمع‌عمومی فوق‌العاده‌بانك کهدر تاریخ ٢١ر٧ر١٣٥٤ درساعت ١٢ درمحل بانك روس و ایران واقع در تهران خیابان بهشت تشکیل میشود حضور بهمرسانند.
دستور جلسه :
١– افزایش سرمایه .
٢– طرح مسائل متفرقه .
بانك روس و ایران – شعبه مرجری

آگهی مناقصه شماره ٧٥ (خرید کابل و تلفن)
نیروی هوائی شاهنشاهی مقدار کابـل تلفن مسلح زمینی و هوائی وسیم تلفن فنری دولا موردنیاز خود را ازطریق مناقصه برمبنای سی ، اند، اف ازگمرکات ایران خریداری می نمایـد داوطلبان‌شرکت در مناقصه می‌توانند پس از پرداخت مبلغ ١٠٠٠٠ ریال بحساب ١٢٠١دارائی نیروی هوائی دربانك مرکزی ایران به ستاد فرماندهی‌نیروی هوائی (خیابان فرح‌آباد ژاله) مراجعه ، وبا ارائه‌فیش بانکی‌برك شرائط‌دریافت وپیشنهادات خود رابرطبق مفادمندرج در برك شرائط‌تنظیم نموده وتا ساعت ١٣ روز شنبه ١٧ر٨ر٥٤ بدفتر دبیرخانه ستادفرماندهی نیروی هوائی تسلیم نمایند.
نیروی هوائی شاهنشاهی
م الف ١٤٤٠٢

دانشکده علم و صنعت ایران

آگهی مناقصه خرید کتاب
دانشکده علم و صنعت ایران درسال‌جاری خریدکتب‌مختلف علمی وفنی‌راکه‌بهای آنها بالغ بر٤٠٠٠٠٠تومان می باشد به مناقصه میگذارد.
داوطلبان برای دریافت فرمهای شرایط شرکت در مناقصه‌وتحویل پیشنهادات می توانند همه‌روزه باستثنای پنجشنبه‌و ایام تعطیل به دبیرخانه امور اداری مراجعه کنند.
پیشنهادات واصل شده ساعت١٠ صبح روزشنبه٣ر٨ر٥٤ درکمیسیون گشوده میشود.
دانشکده علم وصنعت ایران
م الف ١٤٣٩٦

هنر و ادبیات امروز

گفت و شنود با روح‌الله امامی

مونتاژ: دوباره سازی یک اثر

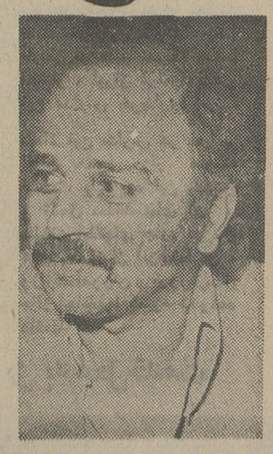

روح‌الله امامی

با روح‌الله امامی مونتور فیلمهای مستند، خبری و داستانی گفت و گویی داریم .

اوفعلا دانشجوی رشته سینما در دانشکده هنرهای دراماتیک است .

هشت سال است مونتاژ فیلمهای‌خبری وزارت فرهنگ و هنر بعهده اوست می‌گوید :اولین تجربه‌یی که برای من درکار مونتاژ ارزنده بودومن بسیار چیز ها از آن آموختم مونتاژ فیلم «طلوع جدی» از احمد فاروقی قاجار بود . بعد باهژیر داریوش خسرو سینایی و کامران‌شیردل همکاری کردم. اولین تجربه‌ام در مونتاژ فیلم بلند «خانه کنار دریا» ساخته دکتر هوشنگ کاووسی بود و کارهای‌مقدماتی فیلم «شب قوزی» فرخ غفاری راهم انجام دادم .

بعد کار با شهید ثالث را شروع کردم. بافیلم «یک اتفاق ساده». در این فیلم فقط مونتاژ صدا بامن بود ، اما «طبیعت بیجان» را مونتاژ صدا وتصویر کردم . بعد فیلم«درغربت» او را درآلمان مونتاژ کردم.مونتاژ دوباره فیلم «شهرقصه» منوچهر انور نیز بوسیله من انجام گرفته که هنوز با این مونتاژ بنمایش درنیامده است .

ـ نقش اساسی مونتور جدا از پیوند صحنه ها، چگونه تجلی می‌کند .

امامی : وقتی یک فکر از ذهن‌کارگردان می‌گذرد و توسط فیلمبردار تثبیت می‌شود ،مونتور به طرح کارگردان یک خلاقیت دوباره میدهد. مونتور خوب در این خلاقیت دوباره همانقدر سهیم است که کارگردان درمرحله نخستین آن .نقش مونتور در فیلم های مستند ، از فیلمهای داستانی بمراتب بیشتر است .

ـ چرا این حرف را میزنید ؟

امامی : بدلیل اینکه مونتور در فیلم داستانی کمی درمحدوده فکری کارگردان‌و دکوپاژ سناریو قرار می‌گیرد در حالیکه یک فیلم کوتاه یا مستند چون براساس سناریوی کاملا دکوپاژ شده ساخته نشده می‌تواند به سلیقه تازه‌ای نزدیک بشود .

ـاما در فیلم خبری یا مستند نمی‌شود کار سینمایی کرد . شما در یک فیلمخبری چه‌می‌توانید بکنید ؟ آیا دراین نوع فیلمها واقعا می‌توانید از بینش سینمایی خودتان سود بجوئید درحالیکه فیلم فقط یکگزارش ساده است ؟

امامی :حرف شما را قبول دارم . اما دراین نوع فیلمها می‌شود از قواعد و تکنیک سینمایی بهره‌برد .

ـ این کمترین کار یک مونتور خوب است .

امامی : اما متاسفانه در ایران مونتور تابحال نتوانسته آن نقشی را که باید در سینما داشته باشد ایفا کند و بیشتر تحت تاثیر کارگردان قرار گرفته است .

ـچرا ؟

امامی : بدلیل اینکه سینما در ایران یک شغل‌کلاسیک نبوده این‌موردبخصوص درکار مونتاژ صدق می‌کند. آدمی که این حرفه را از طریق مدرسه یاد گرفته باشد نداریم یاخیلی کم داریم . مونتور این‌کار را بیشتر با تجربه شخصی ، ویا ازکار‌گردان آموخته است در نتیجه هموارەتحت تاثیر کارگردان بوده است . در بعضی از فیلم ها میتوان تاثیر اراده کارگردان یا نفوذش رابروی مونتور دید.

یک مونتور اگربخواهد روی یک فیلم تاثیر بگذارد بامقاومت و اختلاف سلیقه کارگردان روبرو می‌شود .

ـ توجیه شما رادر این مورد نمی‌پذیرم یک مونتور بهر حال آدم مستقلی است هرچند سایه کارگردان روی سرش باشد. وقتی کارگردانی بشما می‌گوید این صحنه را چنین کات کنید و شما آن را درست نمی‌بینید بهر حال باید مقاومت کنید.

امامی : ممکن است کارگردان درمورد یک یا چند پلان تعصب و دلبستگی داشته باشد ولی مونتور می‌تواند با دلبستگی کمتری که دارد بیطرفانه و مثل یک منتقد بی‌رحم به‌قضیه نگاه کند و اینجاست که اگر مونتور شناخت کاملی نسبت بحرفه خودش داشته باشد معمولا قضاوتش از قضاوت کارگردان درستتر خواهد بود . شاید حضور کارگردان برای یک همفکری گاهی واجب باشد اما حضور مستمر کارگردان پای میز مونتاژ تاحدودی به تفسکار لطمه میزند .

ـ در ایران تاآنجا که من آگاه هستم، کار مونتاژ را فیلمبردارها انجام‌میدهند . آیا اینکار درست است ؟

امامی : طبیعتا نه ، ممکن است فیلم‌برداراني باشند که مهارتی هم در مونتاژ داشته باشند لکن‌نقش‌مونتاژ را باید یک مونتور بازی کند. ممکن است حذف یک صحنه ،که فیلمبردار دلش می‌خواهد در فیلم باشد، کمک موثری به بافت کلی فیلم بکند یامنجر به‌ایجاد ریتم موثرتری درفیلم بشود. اگر می‌بینید در سینمای فارسی فیلمبردار و مونتور یکی است شاید علتش صرفه‌جویی باشد .

ـ در مورد ریتم صحبت کردید ، این طبیعتا بستگی به فضای قصه فیلم دارد . اما مونتور در دگرگون کردن ریتم ـ کند و یاتند شدن ـچه‌نقشی می‌تواند داشته‌باشد؟

امامی: ریتم فیلم با آن نوع زندگی که در داستان فیلم آمده باید سازگار باشد.

گاهی لازم است ، که ماریتم زندگی معمولی را دو سه برابر بیشتر از آنچه که واقعیت دارد نشان بدهیم .

ـ باین ترتیب شما ریتم راکندتر هم می‌کنید. سکانس «میخواری سوزن‌بان»در طبیعت بیجان از زندگی واقعی او هم حتی کندتر شده است یا خیلی از سکانس‌های دیگر همین فیلم که شما مونتاژ کرده‌اید.

امامی : بلـه برای اینکه سنگینی و کندی آن نوع زندگی در تماشاچی اثر بیشتری بگذارد .

هنر شیاطین و خدایان «بالی»

در دنیای امروز کمتر جائی چون بالی
وجود داردکه مردم‌آن به هنرهای تزئینی
و مجسمه سازی توجه داشته باشند .
معابد تراشیده از سنگهای عظیم و دیوار
های حجیم و طولانی از مشخصات این
جزیره متعلق‌به‌اندونزی است که از میان
دریا های جنوب در سه کیلو متری جاده
سر برافراشته است .
چهار قرن‌پیش ، در روزگارانیکه اسلام
برآئین‌بودائی در مجمع الجزایر اندونزی
غلبه کرد هنرهای اسلامی راهی به این
جزیره نیافت و سنت هـای این جزیره
بشکل بومی خود باقی ماند.
امروزه براساس همین هنرهای سنتی،
هر دهکده‌جزیره بالی دست‌کم‌سه‌معبد دارد
وبسیاری از روستاها خیلی بیش ازاین.

هنر سنگتراشی،باوجودیکه زمین لرزه
بارها بالی را ویران کرده است همچنان
دراین جزیره زنده نگاه داشته شده‌است .
سنگتراشان و مجسمه سازان بالی قبل
از آنکه‌در کار خود تخصص پیداکنند باید
فرمهای سنتی این هنر را نزد استادان
سنگتراش فراگیرند.
این فرمها،بیشتر شکل غولها ، شیاطین،
اژدها ، پرندگان،خدایان و دیوهارا دارد
که‌در آنان‌ازخطوط ومنحنی ها بشیوه‌ای
بسیار زیبا استفاده شده است.
عشق به زیبائیهاودرخشندگی ممتاز هنر
های دراماتیک، هم در پیکر تراشیهای قدیم
وهم در تندیس گریهای جدید بچشم می
خورد .
یک مجسمه سنگی ازخدایان بالی

کتاب کارهنرپیشه بر نقش

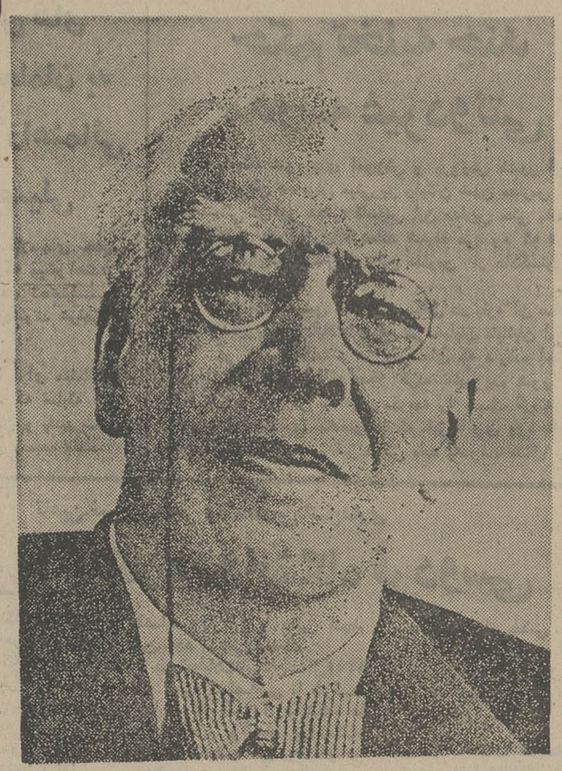

استانیسلاوسکی

استانیسلاوسکی از هنرمندان و صاحب نظران تئاتر است که هنوز هم نظرات او ازطرف دست‌اندرکاران هنر های دراماتیک مورد قبول واستناد است . در مجموعه «کارهنرپیشه‌برنقش»،استانیسلاوسکی‌وظایفی را که یک هنرپیشه برای درک واجرای‌یک نقش دارد تشریح کرده است .

استانیسلاوسکی از جمله کسانی است که به یکی شدن هنرپیشه بانقش اعتقاد کامل دارد و می گوید : « تماشاگر مشتاق است به آنچه که در صحنه می بیند ایمان‌بیاورد و آن را باور کند ، دیدن واقعیت و حقیقت بر صحنه وقتی برای تماشاگر امکان‌پذیر است که هنرپیشه‌هم به حقیقی وواقعی‌بودن نقش خود ایمان آورده وهـم آن باورکرده باشد .»

استانیسلاوسکی یک هنرمند واقعگر است و به دلیل همین واقعگرابودن است کـه مراحل مختلفی را برای آگاهی هنرپیشه‌از نقش پیشنهاد می کند واین مساله را کـه هنرپیشه بلافاصله پس از پذیرش نقش ، خودش را درآرایش وروان کرآکتر ببیند ، نمی پذیرد . او «کارهنرپیشه بر نقش» پیشنهاد می کند که هنرپیشه باید همپـای نقش از آغاز خودش راهم به یادداشته باشد وزمانی دست از « خود » بودن‌بردارد که « روان» نقش رابر « روان » خودغالب ببیند واگر نتوانست خودش را تامرحله قانع شدن و یکی شدن بانقش که‌الزاما درک عمیق هم یکی از ارکان آن‌است ، پیش‌ببرد، بهتر است از اجـرای نقش چشم‌پوشی کند .

استانیسلاوسکی مهمترین مرحله درک نقش را هنگام نمایشنامه خواندن می‌داند. به اعتقاد او اگر نمایشنامه‌خوان کوچکترین آبهامی در درک نمایشنامه داشته باشد ، عینا ، آن ابهام رابه هنرپیشه منتقل می‌کند وبرکار او تاثیر می گذارد و حتی چنین کسی اگر بیش از نویسنده به دریافتهـای خود از نمایشنامه معتقد باشد، بازهـم درکار هنرپیشه اثر منفی می‌گذارد .

استانیسلاوسکی مـی گوید : « حتـی نقشهای غیرحقیقی باید تاحد حقیقی بودن تجسم شوند تا حس ایمان در هنرپیشه‌برای آفرینششان بیدارشودوباورکردنی‌گرددثاقابل قبول تماشاگر واقع شود واورا مسحور سازد .»

خـلاقیت یکـی از عواملـی‌است که استانیسلاوسکی بوجودآن‌در هنرپیشه تاکید می کند . آواز هنرپیشه‌یی که فاقد قدرت خلاقیت است به عنوان مهره شطرنج بی جانی یاد می کند که در دست‌کارگردان در صحنه جابه‌جا می‌شود و در فضایی سرد به حرکت در می آید واز فضای‌سردهم نمی‌توان گرما وگیرایی انتظار داشت . قدرت تجسم درروش پیشنهادی استانیسلاـ وسکی ، بعنوان یک عامل « سحرآمیز »وارد می شود که امکان خلاقیت به هنرپیشه می دهد . چون به نظر او قدرت تجسم چـون عملی « سحرآمیز » است که تجسم وتصور را دریک قالب می گنجاند .

در این مجموعه ، استانیسلاوسکی از زبان شخصی فرضی بنام « آرکادی‌نیکلا یویچ تارتسف » که استاد تئاتر است ودر حقیقت کسی جز خودش نیست ، نظریاتش را درباره کار برنقش و نمایشنامه بـرای هنرجویان مطرح می کند . او این شیوه‌را برای کتابش که جنبه آموزشی دارد به این دلیل برگزیده که کتاب ازخطی داستانـی خالی نباشد واستفاده ازآن برای خواننده ملال‌انگیز نگردد .

یدالله زندیه ـ لندن

سوداگران رؤیا در کمین بیکاران

انگلیسی‌ها در دهه ۱۹۶۰ برای اولین‌بار جهان را با مینی‌ژوب خانم «ماری‌کوانت» و ترانه‌های پریشان «بیتل‌ها» و زلفهای کاسه‌یی تسخیر کردند و همپای‌این یورش بازهم برای اولین‌بـار ، فرزندان ناسازگار «جنتلمن‌ها» با بلند کردن موها چون مردان باستانی‌فریاد اعتراض علیه پدران چند چهرمشان سر دادند ـ مویی که تنها آرایشی بود برای کله‌های انباشته از افکار مغشوش درحالیکه مینی‌ژوب و خرمن زلفهای افشان و بلنـد مردان هنوز هم با ماست .

امپراتوری مقهور بریتانیاو مردان‌کاسبکارانگلیسی، هرگز اندیشه تسخیر دوباره و یا چندباره مردم مضطرب زمین را از طریق نوجوئی‌ها و ناآرامی‌ها رها نکرده‌اند. «سکس‌بازار» همزمان با ورود انگلیس به بازار مشترک مانند قارچ در تمام سرزمین‌های کاتولیک ـ پرتستان ـ ارتدکس و مارکسیست رویش آغاز کرد .

طنز تلخ واقعه اینجاست که همزمان با فروریختن تمام دیواره‌های شرم و احترام بشری و علیرغم آزادی بیدریغ و مهار گسیخته «تن» در رابطه با تن‌های‌دیگر ، این انسان آزاد غربی ، بیشتر از همیشه خود را از «سکس» محروم احساس میکند .

حالا انگلیسی‌ها برای به بند کشیدن غریزی‌ترین خواستهای همیشگی انسان ، یعنی «محبت» و «رابطه» درصدد ایجاد وسائل تفاهم مصنوعی عشق برای زنها و مردهای عربی هستند .

این سوداگران زن و مرد افسرده‌شهرهای سیمانی را ، وسوسه میکنند که برای بدست آوردن آن جادوی رویائی همیشه خواستنی و آن تماس رخوت‌آوری که رویاهای بیکران دوران بلوغ و بیگانگی‌اش را پرکرده بود، بسلاحهای ساخت دست‌کاسبکاران زیرک، متوسل شوند .

سکس و سیب و آن سیب و آن گاز و دندان و وسوسه تاریخی را میدانم که میدانید ... و میدانم کـه میدانید سرانجام آن واقعه شیرین که نام عشق را بخود گرفت به چنین تلخی و بیگانگی عظیمی درمیان زن‌ها و مردها مبدل شده است . که حتی یک مرد بس ازتسخیر ده زن و در بسترهای خلوت آنان پنهانی خفتن هنوزاز تصویرش در آینه می‌پرسد : عشق چیست ؟

عشق برای مردان بیکار

تورم ، رکود اقتصادی و شیوع بیکاری درمیان تمام ملت‌های فقیر و ثروتمند جهان ـ با جلوه‌هائـی متفاوت ـ انسان «بیکار و حرمت شکسته» را به سوی

بقیه درصفحه ۹

تازه‌چه‌خبر

انجمن های ادبی و هنری

اداره کل آفرینش هنری و ادبی وزارت فرهنگ و هنر برای ۲۳ بخش ادبی و هنری فعال کارت شناسائی صادر کرد .

در کارت های شناسائی نـام بنیانگذار ، اسامی اعضاء هیئت مدیره ، تاریخ تاسیس و تعداد اعضاء دائمی و رسمی و نشانی انجمن و دیگر مشخصات قیدشده است .

برگزاری جلسات هفتگی و ماهانه و سایر کوشش های‌ادبی وهنری این انجمن ها بدینگونه مشخص شده است .

استادان پاکستانی در تهران

بخاطر معرفی و اشاعه‌فرهنگ وهنر ایران در خارج اقداماتی از سوی وزارت فرهنگ و هنر انجام میگیرد کهاز آنجمله‌دعوت های فردی و گروهی معلمان و استادان بخشهای زبان و ادبیات فارسی کشور های خارج بـه ایران است .

با این برنامه ها ،استادان‌و معلمان با گذراندن یک دوره کوتاه مدت آموزشی نیمسال دانشگاهی ـ با زبان و ادبیات امروز ایران آشنائی بیشتری‌می‌یابند .

نخستین بار این برنامه دعوت از استادان پاکستانی آغاز شدو ۲۶ تن ازاستادانی که دردانشگاه های پاکستان تدریس می‌کردنددر این دوره تکمیلی شرکت کردند. دومین‌دوره با دعوت گروهی از استادان هندی‌ومصری‌برگزار شد .

امسال یک گروه ۳۵ نفری از استادان پاکستانی به ایران‌دعوت شده‌اند تا با ادب‌معاصر ایران‌و بزرگان ادب آشنائی بیشتری‌پیدا کنند .

فعالیت‌های هنری

نگارخانه مانی

نمایشگاه آثار نقاشی ایرج حضرتی در نگارخانه مانی

بازدید :۵ تا۸ بعداز ظهر .
نشانی: خیابان پهلوی ، چهار راه امیراکرم ،ساختمان کورش طبقه سوم.

تهران گالری

نمایشگاه نقاشیهای خانم‌آزیتا غفوری تابیستم مهر ادامه دارد.

بازدید : ۵تا۸ بعداز ظهر .
نشانی :عباس آباد چهار راه قصرشماره ۳۳۶.

گالری لیتو

نمایش طراحیهای اردشیرمحصص تا۲۵ مهر دراین گالری ادامه‌دارد.
بازدید : ۹ تا۱ بعداز ظهر، ۵تا۸ بعدازظهر.

نشانی: اول خیابان آبان .

گالری ـ رستودان لوترك

آثار درهاکوپیان و صادق تبریزی‌درگالری‌رستوران‌لوترک به تماشا درآمده‌است .
بازدید : موقع‌شام.

نشانی :خیابان پهلوی، طبقه پائین چاتانوگا

تالار نقش

نمایشگاه نقاشی ضیاءالدین جمالی تا۱۷ مهر دراین تالار ادامه دارد .

بازدید: ۵تا۸ بعدازظهر .
نشانی: میدان کندی ، جنب دانشکده علوم تربیتی .

خانه آفتاب

نمایشگاه آثار « نقاشیخط »محمد رضا جوادی ساعت ۵ بعد ازظهر روز شانزدهم مهردر«خانه آفتاب» گشایش می یابد.

بازدید: صبح و عصر
نشانی : خیابان روزولت ، روبروی دانشسرایعالی.

گالری زروان

از ۲۲ مهر تا۱۴ آبانماه‌گالری زروان نمایشگاهی از کار های «کلاس‌الدنبرگ » بنام « یادداشت های دور دست » ترتیب میدهد.

بازدید : بعداز ظهر ها ۵ تا۸
نشانی :گالری زروان ، میدان گاج ،خیابان ابتهاج .

گالری سیحون

از ۲۲ مهر نمایشگاهی ازآثار سهراب سپهری‌نقاش‌معروف‌ایرانی در گالری سیحون به تماشا در می‌آید پیش‌از این نمایشگاه ، برای مدت کوتاهی چند مجسمه فلزی از اسمعیل توکلی« متر ـ اسمعیل» دراین گالری عرضه می شود.

تئاتر کوچك تهران

نمایش ایرانی « هجرت » نویسنده‌وکارگردان نوذر آزادی درتئاتر کوچك تهران .

ساعت اجرا :۸ بعد از ظهر .
نشانی: خیابان پهلوی‌بازار صفویه .

تالار رودکی

ارکستر سنفونیک روز هـای چهارشنبه ۱۶ و پنجشنبه ۱۷مهر برنامه دارد .

تالار ۲۵ شهریور

نمایش « شنل » اثر گوگول‌به کارگردانی جعفر والی

در تالار ۲۵ شهریور بروی‌صحنه است
شروع اجرا: ۵و۷بعدازظهر
جمعه‌ها : ۵ بعدازظهر
نشانی : ضلع جنوبی پارک شهر

تالار مولوی

نمایش «اتللو» نوشته ویلیام شکسپیر به کارگردانی محمدکوثر و همکاری دانشجویان هنر های زیبا

اجرا : ساعت ۸

نشانی : خیابان ۲۱ آذر

تئاتر شهر

نمایش قلندرخونه تا پایان‌مهر ماه در تئاتر شهر اجرا میشود.
شروع اجرا: ساعت ۸ بعد از ظهر

نشانی : پارک پهلوی

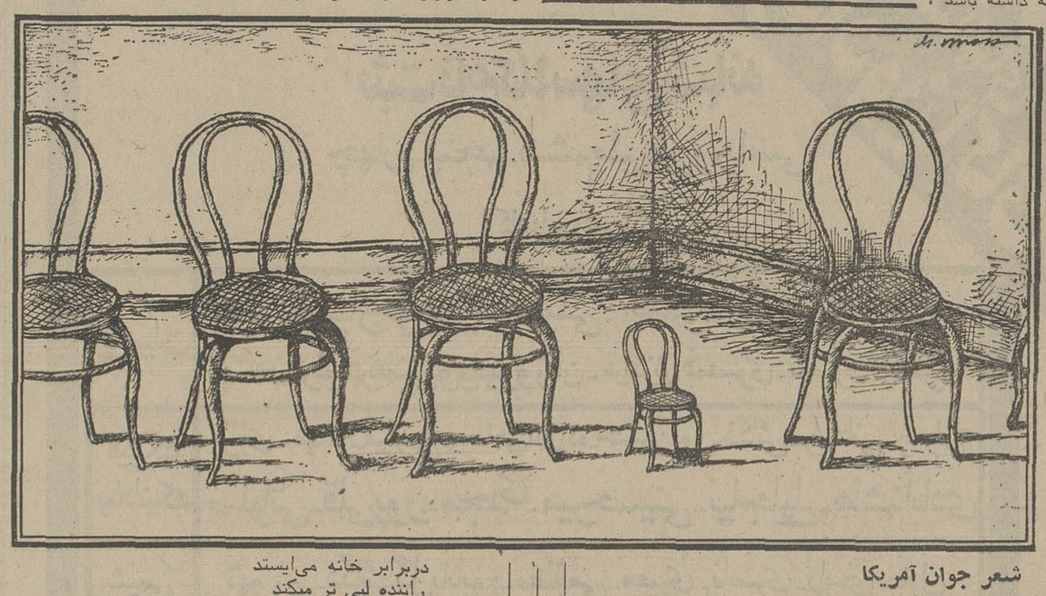

هربرت رید
هنرامروز

پرواز بر فراز باغ شعر (۲)

کلمات از نظر تاثیرشان برذهن ، به‌صورت واحدهایی‌درمی‌آیند که‌تقریبا مانندنتهای موسیقی ساختمانهایی ذهنی هستند وسیجه مطلوب فقط از کلیت ترکیبی آنها ـ که به‌هیچ‌روی‌منطقی‌نیست ـ حاصل‌میشود.

نقاشی که می‌توان بسادگی آن را «قرار دادن رنگها برسطحی مستوی»تعریف کرد، ممکن است بطور مستقیم بر حواس ما جاذبه‌ای اعمال کند بی‌آنکه نیازی به مداخله واسطه‌های تصاویر بصری جهان خارج یامفاهیم منطقی باشد. درست بهمان نحو که موسیقی برحواس‌ما اثر می‌گذارد. ازآنجاست که‌هیچ‌دلیل ذاتی ما را منع نمی‌کند که نقاشی را برای بیان آنچه بیان منطقی نمی‌پذیرد، به کار بریم. اما دراین مورد ماهیت جاذبه آن چیست؟ آیا ماهیت آن (به‌معنی هندسی شکل) یعنی آنطورکه نخست توسط افلاطون پیشنهاد شد و کوبیستها بمعنای‌خاص‌کلمه بیان‌داشتند، صوری است ؟

تجدیدنظر در مفهوم شکل

معتقدم که برای دادن پاسخ درست به این سئوال باید مفهوم شکل را بادقت بیشتر بررسی کنیم. این کلمه را درفصول پیشین به‌دومعنی بکار بردیم : یکی شکل به‌معنی آدارکی آن که بقول دکترآرنهایم؟ «شرط واجب برای تعیین خصوصیات ادراکی محتوی‌است» ودیگری شکل‌به معنی ساختمانی است که برداشت قدما از این مفهوم است: یعنی رابطه متناسب و هماهنگ اجزاء نسبت به کل و نسبت‌به‌هم که‌قابل تحلیل است وسرانجام بصورت عدد خلاصه می‌شود. اما معنی سومی‌نیز هست که می‌توان آن را تلاطونی خواند ودرآن شکل نماینده مثال دانسته می‌شود. شکل بدین معنی نمادی است و ممکن‌است صورتهای طبیعی و یا بیگانه از طبیعت و غیر صوری اختیار کند . نوع اول در گذشته اغلب مضمونهایی‌در اختیارهنرمندان گذاشته است ، خواه آشکارا ، چنانکه نقاشی در صدر مسیحیت‌صورت بره را به‌عنوان نماد بکار می‌برد و خواه به‌نحوی پوشیده‌تر و مرموزتر چنانکه در پرده بلینی ۱۰ به‌اسم CHRISIAN ALLEGORY (رجوع شود به وظیفه هنرنمادی)دیده می‌شود . امامنظورمااینک نوعی‌نمادگرایی است که چندان آگاهانه نیست . این‌گونه نمادگرایی همیشه نومی عینی سازی‌است: مثلا کشف شکلی عینی‌و معین برای‌نمایاندن مفاهیم مبهم وحتی وسیع ذهنی. اما این شکل قطعی ممکن است خود بسیار اتفاقی و جبری باشد، آنطور که در صور رویا پیش می‌آید ، یا بسیار خلاصه شده باشد مانند نماد صلیب در مسیحب یاماندالا ۱۱ در عرفان شرقی.

اینجا شاید اگر برای هر یک از انواع نمادگرایی تابلویی را بعنوان مثال ذکر کنم ،خواننده را کمکی‌باشد. «انتزاع» پیکاسو که در ۱۹۲۹ تهیه‌شده است نمونه‌ای است که در زمینه‌تجربه بصری بی نظیر است . استدلال برای اثبات هرگونه زیبایی‌کلاسیک یاهماهنگ آن کاری دشوار است . با اینهمه بر بسیاری از مردم جاذبه‌ای نیرومنداعمال میکند. ممکن است درضمیر ناخودآگاه انعکاسی بیابد وعکس‌العملی پدیدآورد، ممکن است همانطور که قارچی عجیب یا گل ارکیده‌ای یا شکل قطعه‌ابری یا حرکت رگه سنگی را دوست میداریم آن را نیز بپسندیم . «ترکیب» دالی که در ۱۹۳۳ پدید آمد پرده‌ای است که در آن تصاویری مشخص و آشنا بکاربرده شده است اما هنرمند آنها را بطریقی غیر منطقی برای تحصیل اثری نمادی‌در کنار هم آراسته است . نمادی که‌شاید معلوم نباشد نماینده چه چیز است و ممکن است که هنوز در ضمیر ناخود‌ـ آگاه ما ، پنهان باشد. این‌بود دونمونه واضح از ساختمان شکلی که باتجربه پیوسته ما رابطه‌ای ندارند اما جاذبه آنها معلول عوامل نا خودآگاه‌هست .

ناتمام

در قلمرو موسیقی وادبیات

قبل از آنکه به‌ارزیابی نتایج این‌انقلاب بپردازیم، بایدخاطرنشان شودکه به هیچ روی محدود به‌نقاشی نبوده است. و تجربیاتی‌درست ازهمین‌نوع درموسیقی وادبیات هر دو می‌توان یافت. نمونه‌نظیر آن در تحول جدید موسیقی برای کسانی که در زمینه‌ای چنین پیچیده صاحبنظرند، پوشیده نیست و سرداندتاوی ۵ آن راپا بزرگترین تفصیل وایقان ممکن مورد بحث قرار داده است ۶ . نمونه‌نظیر در زمینه ادبیات ازآن‌هم دقیقتر است هرچند که‌به گمان من این دقت تا بدان پایه موجه نیست . مکالمه درونی با خود، که به صورت روشی توسط جیمزجویس ۷ در یولیسز۸ اختیار شده است ، تلاشی‌است برای انتقال بیواسطه جریان فکر بر کاغذ، با حفظ تمام بی‌منطقی ذهنی آن . در خصوص چنین روشی می‌توان گفت که نتیجه کار هر چند اگر با امانت حاصل شود همیشه (و در همه حال در آن‌مورد خاص) دارای ارزش روانی خواهدبود، از نظر ادبی فقط زمانی دارای ارزشی است که باشگردی ادبی توجیه گ دد .و این‌شگردادبی همیشه دارای انگیزه‌ای زیبایی شناسی است(که‌عبارتست ازارتباط موثر) واین نکته در مورد نقاشی دارای ارزش بسیار است . در مورد جویس ، ساختمان گفتگو از نظر گفتار دارای‌ارزش غنایی مثبتی است ـ که هر چند همیشه شاعرانه نیست دست کم آمیخته بهنیشخند و طنز است . اینگونه ارزشهای فنی امتیازی است که این نوع ادبیات را نسبت بمثلا بررسی موارد خاص در یک رساله روانشناسی ممتاز می‌کند و نیزامتیازی است که اثر جویس نسبت بتقلیدهای کم ارزشی که از او می‌شود و از جاذبه غنایی و طنز او عاری است، دارد. اینجا نظرمن بخصوص درباره یولیسز است. جویس در تجربیات دیگر خود (که‌در آنها نیز مقدار بسیاری داشته است) حتی‌تعلقی را نیز که با روانه عاری از همبستگـی منطقی، اما هنوز طبیعی آگاهی حفظ کرده بود، رها کرده است و طرز ساختمان کلمات که شکل تسلسل آنها و ساختمان نحوی آنها در جمله یکسر شهودی است، بطریقی که پیکاسو اشکال تجسمی خود را مجسم می‌سازد شباهت بسیار دارد .

شعر جوان آمریکا

زیبای زیبای من

سیلیا ـ گیلبرت

پدر بزرگ بر بستری از کاه آرمیده است .
چشمانش ، چون پروانه‌یی در جستجوی نور ،
بیقرار و ناآرام است
بینی‌اش هوای تیره را می‌بلعد
●
زندگی برای کودکان ، بازمانده
زندگی برای همسر ، بازمانده
آنها دور بستر ایستاده‌اند
« پرستار ، پرستار ، پرستار بیاورید !»
مایع از تیرک پای تخت قطره قطره می‌چکد
کیسه مملو از خون در پائین بستر آویزان است
دخترش میگوید : «او بزرگتر از آن بود که دختر بچه‌یی را کتک بزند»
پسرانش میگویند : «او بزرگتر از آن بود کـه پسر بچه‌ها را تنبیه کند.»
همسرش میگوید : «او .. دنیای زیبای زیبای من بود .»

مرا میلیونر نامیدند

بت لامورت

اتومبیلی میگذرد، برای خانه میلیونر یخ می‌برد
درببرابر خانه می‌ایستد
راننده لبی تر میکند
ماه ژوئن است ، طولانی‌ترین ، گرم‌ترین،تشنه‌ترین ـ ماه سال .
یخ مرد میلیونر روی سنگ جلوی خانه‌اش میلغزد
اتومبیل دور میشود
و ما همه بسوی سنگ هجوم می‌بریم .
من پیش از همه میرسم ، دامنم را بالا میزنم وروی سنگ می‌نشینم
رفقایم برایم هورا میکشند
آنها مرا میلیونر می‌نامند

مجمع بیگانگان

پیتر کولی

از روی این صندلی ، بعد ازظهر را مینگرم تنها.
برف رخساره تپه‌ها را میلرزاند .
هرگز انسان پائیز رنگ‌باخته را ندیده بودم برخیز!
پائیز تیرگی بدنبال می‌آورد.
هیچکس اینجا نیست ،هیچکس‌مرا از غربت نمی‌رهاند امـا شعر من ، گژومژشدنم راشکل‌می‌بخشد . برخیز ! تا هوارا بگیری ، اندازه‌ها را بدورافکنی . خطوط تنفس‌نمی‌کند، دست‌یافتنی‌است چون‌زاویه‌ها.
خانه خالی است زن وفرزندم رفته‌اند ، تا شام ، هیچکس، آرامش‌بزودی درهم‌میشکند ، عالی است ، کاغذم هنوز سفید است . همواره‌سفید خواهد ماند .
جائی که من نشسته‌ام ،میلرزد. واژه‌های لرزنده چون ناقوس در جمع بیگانگان ... وخودم.

عجیب‌ترین قایق جهان

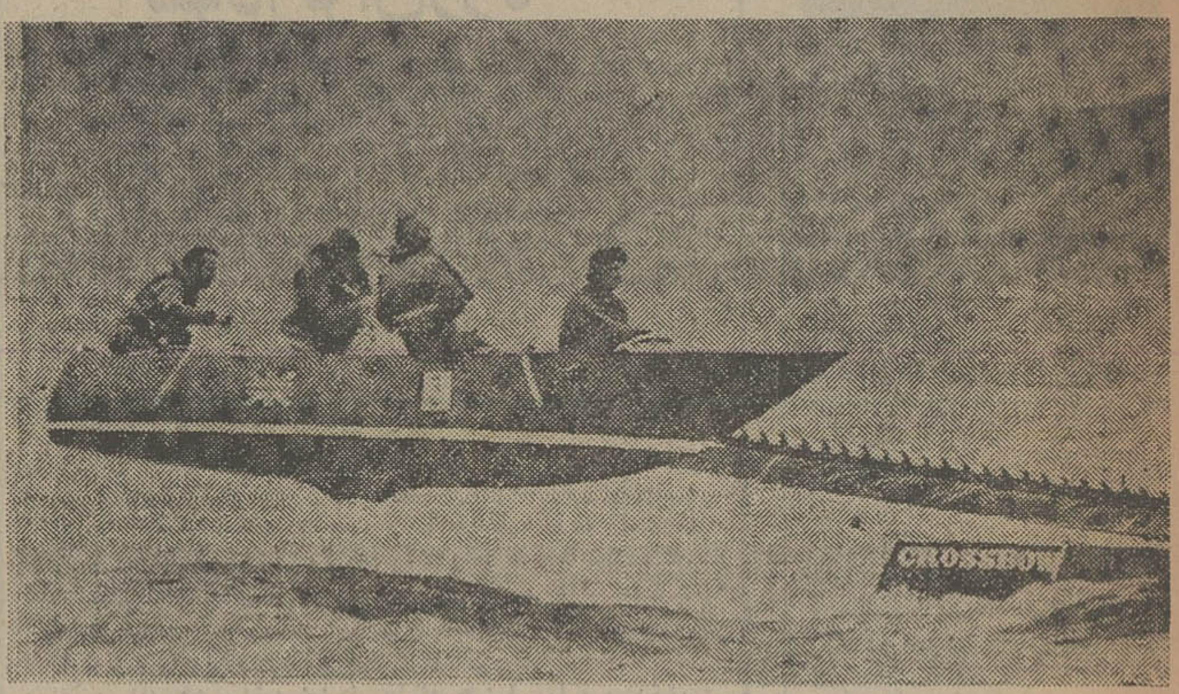

زورقی که در حرکت آن بر روی آب، از راه‌دور کنترل میشود، آب پیمای عجیب‌تازه‌یی است با سرعت ۳۱٫۹ گره‌دریایی (درحدود ۵۰ کیلومتر درساعت) که در واقع سریع‌ترین زورق بادبان‌دار در جهان است.

نام این زورق «کراسبو» است ولی جاشوان‌آن راه پرنده پیش پرواز» می نامند مساحت کراسبو ۸۵۰ پای مربع است و بدنه آن فقط ۲۰ اینچ پهنا دارد که مانند چاقویی دراب به پیش‌می تازد.

این زورق را از درون یک قایق کوچک که بدان متصل‌است چهارجاشو کنترل میکنند که‌دوتای شان زاویه بادبان‌ها را تنظیم میکنند، یکی سکان را دراختیار دارد، و یکی هم درقسمت عقب قایق، فرماندهی این سه را بر عهده دارد.

انجمن پادشاهی قایق‌نوردی، که این زورق را آزمایش کرده، عقیده دارد که: «کراسبو فقط برای تندراندن ابداع شده است ودر شرایط مساعد حدنصاب سرعت جهانی زورق رامی‌شکند.»

شکارچی خردسال وشجاع مار

این کودک شجاع که بدون ترس از نیش مهلک مارهای سمی با مارها خو میگیرد و با آنها بازی میکند فرزند یک کارمند موسسه جانورشناسی شوروی در شهر کالینین‌است‌پدر اودر اوائل ازعلاقه‌ای که‌فرزند خردسالش به‌مارهاداشت‌بوحشت میافتادولی‌مهارت‌کودک در مهار کردن خوی وحشی‌مارها این وجشت را دربدر زایل کرد. این کودک خود میگوید در نظر دارد شغل شکارچی مارها را در پیش گیرد و مارهای شکار شده را برای تحقیق و تهیه دارو در اختیارموسسات علمی قرار دهد ،پدرش‌هم مخالفتی ندارد.

مالیات بر فیلم وصدا

از این پس راندن درخیابان‌پر ازدحام شانزه‌لیزه‌پاریس‌و همچنین رفتن به سینما دراین شهر گرانتر از قبل تمام میشود. فرانسویها از این ببعد مالیات بیشتری بر رانندگی و سینما خواهند داد که هدف نهائی همان حفظ محیط زیست است. یك گردان پلیس ضد صدا شامل ۱۰۸ نفر مجهز به دستگاه صداسنج‌در خیابانهای فرانسه میزان صدای وسائل نقلیه را اندازه‌گیری میکنند و در صورتیکه صدای این وسائل از میزانی که تعیین شده است بیشتر باشد جریمه خواهندشد. این میزان برای دوچرخه (که منظور زنك یابوق آنست)حداکثر ۷۶ وسیبل ،برای اتومبیل ۸۵، موتورسیکلت ۸۷ و کامیون ۹۴ دسیبل است، اگر صدای وسائل نقلیه در خیابانها از این میزان بیشتر شود، صاحب وسیله بین ۹ تا ۱۸ لیره (۱۳۵۰ تا۲۷۰۰ ریال) جریمه خواهد شد.

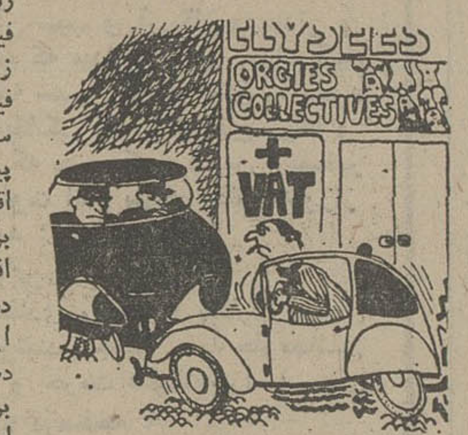

بلیط سینما نیز از این پس در فرانسه گرانتر فروخته می ــ شود. وزیر دارائی فرانسه اعلام کرده است که در بودجه ۱۹۷۶ رقم تازه‌ای برای مالیات برنمایش فیلمها در نظر گرفته شده است زیرا که فیلمهای سینمائی‌وبویژه فیلمهای وقیح (پورنوگرافی) به سرعت ـ مشتریهای‌تازه‌و فزاینده‌ای پیدا میکنند وتاثیری مستقیم بر اقتصاد فرانسه میگذارند .مالیات بر فیلمهای «پورنو» تا دو برابر افزایش یافته و به ۳۳٫۳ درصد درآمد فیلمها بالغ شده است. این افزایش مالیات در سال‌آینده ده میلیون و نیم لیره استرلینك بردرآمد دولت اضافه میکند .در اوائل سال جاری که مقررات سانسوراز روی فیلمهای فرانسوی برداشته‌شد(بشرطیکه تماشاگران آن از ۱۸ سال ببالا داشته‌باشند) فیلمهای پورنوبر پرده های بیش از یك چهارم سینما های‌فرانسه نمایش داده می شود ودرشانزه‌ـ لیزه نیز از هر چهار سینما یکی فیلم پورنو روی پرده دارد

اولین روز مسابقات

بقیه از صفحه ۷

میدانی کشورکه امسال بجهت‌کمی بودجه ازبرگزاری‌مسابقات‌قهرمانی کشور نیز خودداری کرد قصد دارد با اعزام یک تیم ۴۰ نفره (۳۰ پسر ــ ۱۰ دختر) برای رقابت با ترکها وپاکستانیها قدم به مسابقات لاهور بگذارد. سال قبل مسابقات در گروه مردان‌انجام نشد ودر مسابقات دختران که درآبادان انجام گرفت، دختران ایران به مقام قهرمانی رسیدند. این مسابقات از سال ۱۳۵۰ آغاز شد که اولین دوره آن درترکیه برگزارگردید. امسال پاکستان برای دومین‌بار میزبان مسابقات است.

روز بیش دراولین‌روزمسابقات انتخابی جمعا درپانزده‌ماده‌مسابقه انجام گرفت واز جمله موارد قابل توجه بازگشت ژولیت‌گورگیان رکورددار پرتاب دیسک و پرتاب وزنه بانوان کشور به صحنه بود. گورگیان درپرتاب دیسک که با ۱۱٫۳۶ متر رکورددارکشورمیباشد با ۳۰٫۵۰ متر مقام اول را کسب کرد. جلال کشمیری برنده ۲ مدال طلا از بازیهای آسیائی‌سال قبل ورکورددار پرتاب دیسک و وزنه مردان ایران و آسیا نیز در پرتاب دیسک مردان با ۵۲٫۰۸ متر اول شد. ادامه‌مسابقات‌امروز بعدازظهر در ورزشگاه آریامهر انجام میگیرد نتایج مسابقات روز گذشته از این قرار است:

مردان

۱۰۰ متر: ۱ـ عزیز کریم ـ آبادی ۱۰٫۷ ثانیه ۲ـ بابک محمودیان ۱۰٫۸ ثانیه ۳ـ عباس داودی ۱۱ ثانیه.

۱۱۰ متر مانع: ۱ـمنوچهر شمشیری ۱۵٫۸۲ ثانیه ۲ـ بیژن شادروان ۱۶٫۲۹ثانیه ۳ـغلامرضا اسلامی ۱۶٫۳۳ ثانیه.

۴۰۰ متر: ۱ـ رضا انتظاری ۴۸ ثانیه ۲ـ وجیه‌اللمشهری ۵۰ ثانیه ۳ـ مطرودنژاد ۵۰ ثانیه.

۵۰۰۰ متر: ۱ـمحمدوجدان‌ـ زاده ۱۴ دقیقه ۳۸٫۶ ــ ۲ـ سید حسن حسینی ۳۸٫۴ ــ ۱۵دقیقه ۳ـ محمدسراجی ۴۰٫۲ ــ ۱۵ دقیقه.

پرتاب نیزه: ۱ـ حسین جاویدآراء ۵۹٫۱۶ متر ۲ـ کریمی از لرستان ۵۷٫۰۸ متر.

پرتاب‌دیسک: ۱ـ جلال کشمیری ۵۲٫۰۸ متر ۲ـ سلمان حسام ۴۸٫۶۶ متر.

پرش ارتفاع: ۱ـ سعید ایبگچی ۱٫۹۵ متر۲ـهمایون‌چنگ ۱٫۸۵ متر ۳ـ عبدلجبار دادک ۱٫۸۵متر ۴ـ علی‌اکبر مردانیان ۱٫۸۵ متر (رکورد جدید جوانان ایران).

پرش طول: ۱ـ هوشنگ کیانی ۶٫۲۷ متر ۲ـ خلفی۵٫۹۳ متر ۳ـ نیرومند ۵٫۸۸ متر.

بانوان

۲۰۰ متر: ۱ـ زهرا حسینی ۲۶٫۱۸ ثانیه ۲ـ ویکتور غریبیان ۲۸٫۳۹ ثانیه ۳ـ پروین رمضانی ۲۹٫۵۷ ثانیه.

۱۰۰ متر مانع: ۱ـ فائزه مظهری ۱۸٫۵۱ ثانیه ۲ـ فرح جهانبانی ۲۲٫۷۴ ثانیه.

پرش طول: ۱ـ توران شادپور ۵٫۷۰ متر (رکورد جدید ایران) ۲ـ مهری درابی ۴٫۶۴ متر ۳ـ ویکتور غریبیان ۴٫۵۷ متر.

پرتاب دیسک: ۱ـ ژولیت گورگیان ۳۰٫۵۰ متر ۲ـ نسرین ناصرقمصری ۲۹٫۸۰متر

آگهی انتخاب هیئت مدیره در شرکت سهامی‌خاص هپکوثبت‌شده به‌شماره ۱۶۵۸۴

طبق صورتجلسه‌مورخ ۲۲٫۶٫۵۴مجمع عمومی عادی‌شرکت مزبور آقایان دکتر منوچهر تسلیمی و دکتر قاسم رضائی‌ بانک عمران به‌نمایندگی‌آقای‌محمدتقی شریعت‌و‌مهندس‌فرخ‌رضا معاصر و محمود رضائی بسمت اعضاء اصلی هیئت مدیره و آقایان دکتر رضا فرج طوبی و محمد رضا رضائی و مصطفی امامی بسمت مدیران علی‌البدل هیئت مدیره برای مدت‌دوسال انتخاب گردیدند وطبق صورتجلسه مورخ ۲۲٫۶٫۵۴ هیئت مدیره آقای دکتر منوچهر تسلیمی بسمت رئیس هیئت مدیره و آقای مهندس فرخ رضا معاصربسمت نایب رئیس هیئت مدیره و آقای محمود رضائی بسمت مدیر عامل شرکت انتخاب گردیدند هیئت‌مدیره اختیارات مندرج در بندهای ۱۵ـ۱۶ـ۱۸ـ۱۹ـ۲۰ـ۲۱ قسمت اول ماده ۱۵ اساسنامه را بمدیر عامل تفویض نمود و حق امضاء کلیه نامه‌ها و مکاتبات اداری با مدیر عامل به تنهائی خواهد بود و حق امضاء برای کلیه اوراق و اسناد مالی و تعهدآور از جمله چک و سفته و برات با مدیر عامل باتفاق رئیس یانایب رئیس هیئت مدیره خواهد بود مدیر عامل ورئیس و نایب رئیس هیئت مدیره میتوانند حق امضاء خود را به مسئولیت خود بهر شخصی تفویض نماید.

م‌الف ۱۴۳۰۱

اداره کل ثبت شرکتها و مالکیت صنعتی

آگهی مناقصه

شماره ۱۷ تاریخ ۷٫۷٫۵۴

فرماندهی لجستیکی نیروی زمینی شاهنشاهی جهت مصرف‌یك‌قلم اجناس مشروحه زیر را:

۱ـ دستگاه جوش‌کاری‌کاربیت به‌تعدادی‌که در برك مشخصات و شرایط معامله قید گردیده.

از طریق مناقصه خریداری مینماید.

پیشنهاد دهندگان میتوانند بامراجعه به‌دفترانتظامات فرماندهی لجستیکی نیروی‌زمینی شاهنشاهی وملاحظه مشخصات اجناس ودریافت برك شرایطو مشخصات معامله پیشنهاد خودرا طبق مفاد مندرج در شرایط معامله تنظیم‌وتاساعت ۱۲ روز ۲۷٫۷٫۵۴ به‌دفتر انتظامات فرماندهی لجستیکی نیروی زمینی شاهنشاهی واقع در عباس‌آباد تسلیم نمایند.

م‌الف ۱۴۳۸۰

فرماندهی لجستیکی نیروی‌زمینی شاهنشاهی

آ ـ ۲۱۷۱۵

استخدام پزشک

مرکز بهداشت دانشجویان دانشگاه ملی ایران به یک نفر پزشک داخلی صرفا برای خدمت در درمانگاه این مرکز بطور تمام وقت (۹تا۱۲ صبح ــ ۱تا ۴ بعداز ظهر) نیاز دارد.

داوطلبان میتوانند از تاریخ نشر این آگهی لغایت‌دوشنبه ۲۱ مهرماه۵۴ همه روزه (بجز پنجشنبه و جمعه) از ساعت ۸تا۱۲ واز ۱۳ تا ۱۶ به‌مرکز بهداشت دانشجویان (واقع در اوین) مراجعه کنند.

دانشگاه ملی ایران

دبیرستانهای خرداد و نیاکان

ثبت نام کلاسهای شبانه

چهارم ـ پنجم ـ ششم طبیعی و ریاضی

کادرآموزشی

ریاضیات	الموتی ـ امتیازجو ـ بهنیا ـ حقیقی ـ رضائی ـ رنگچی ـ قندهاری مهندس فرنو ـ فرهمندپور ـ فیروزگان ـ قراگزلو ـ قمصری ـ ناصری ـ نظری
فیزیک ومکانیک	برازی ـ مهندس پرفروغ ـ حاجی آقازاده ـ حسین پور ـ ذکائی ـ راستانی ـ رسولی صلواتی ـ قلی پور ـ مجدی ـ میرحسینی ـ نیاجلیلی ـ هاشم آبادی
شیمی	تهوری ـ ذکائی ـ گل باباپور ـ مظلومی ـ معیری ـ ناصری ـ راستی ـ عادلی
طبیعی	دکتر حق شناس ـ جابری ـ جلیلی فر ـ مستوفی ـ زاهدی ـ محمدی احمدی ـ مهدی ـ نصیری انصاری ـ شایان ـ طباطبائی ـ مسیحا ـ مولوی
ادبیات	احیا ـ اشتیاقیان ـ اندیشه ـ سمیع صمیمی ـ طباطبائی ـ میرزائی ـ دکترهنجنی
زبان	بقائی ـ راحت ـ دکترطاهری ـ عظیمی ـ کرباسی ـ کهتری ـ محمدعلی

مراکز ثبت نام

۱ـ میدان شهناز اول خیابان مازندران دبیرستان خرداد تلفن ۷۵۴۹۱۱

۲ـ بالاتر از دوراهی قلهك اول تورج دبیرستان نیاکان تلفن ۸۶۳۷۱۹ ـ ۸۶۶۴۷۸

فرهنگی و دانشگاهی

در دانشگاه اصفهان:

رفتار و استطاعت مالی شرط کمک‌هزینه تحصیلی

دانشگاه اصفهان‌باتدوین آئین نامه جدید صندوقهای رفاه دانشجویان، امسال‌کمک هزینه تحصیلی‌و‌مسکن ووام صندوقهای‌رفاه دانشجویان را فقط به دانشجویان روزانه پرداخت میکند.این دانشجویان می توانند طبق ضوابط تعیین شده‌از مزایای آموزش رایگان برخوردار شوند.

● کمک هزینه تحصیلی و مسکن به دانشجویانی پرداخت می شود که معدل نیمسال آخر آنان ۳ یابیشتر از ۳ باشد. وام تحصیلی و مسکن نیز به‌دانشجویانی پرداخت خواهد شد که معدل نیمسال‌آخر تحصیلی آنان بین ۲تا۳ باشد.

معدل ۲ و۳ موقعی مورد قبول صندوق های‌رفاه‌دانشگاه اصفهان است که دانشجو از واحد های کمتر از حد نصاب معین (کمتر از ۱۲ واحد) نگرفته باشد یاهنگام امتحان به حذف آنها مبادرت نکند.

ضمنا اگر معدل نیمسال اول دانشجو بیشتراز۳شود وام به کمک هزینه تحصیلی ومسکن مبدل می شود.

دانشجویانی که نتوانند معدل ۲ بیاورند ازمزایای صندوقها استفاده نخواهندکرد.

استطاعت مالی‌و‌رفتاردانشجونیز ازموارد‌ی است که برای پرداخت وام و کمک هزینه تحصیلی و مسکن مورد توجه دانشگاه است.

مسئله خرید مدارس‌غیردولتی

مسئله خرید مدارس‌ابتدائی و راهنمائی‌تحصیلی غیردولتی هنوز بطور کامل حل نشده است. طبق قانون بودجه امسال، باید این مدارس از طریق توافق وزارت آموزش‌و پرورش وصاحبانشان به‌قیمت عادله خریداری شوند. بعداً طرحی پیشنهاد شد که با انتشار، اوراق قرضه‌آموزشی این مدارس خریداری شوند.

تعداد این مدارس در سراسر ایران حدود هزار مدرسه است. با خرید این مدارس و تکمیل ساختمانهای آنها و ساختن اطاقهای جدید درزمین های بعضی از این مدارس، وزارت آموزش و پرورش‌سال هااز لحاظ‌جا کمبود نخواهد داشت.

اعزام فارغ‌التحصیلان مدرسه عالی بهداشت مدارس تبریز به محل‌خدمت

۷۹ نفر از فارغ‌التحصیلان سال ۵۴ــ ۵۳ مدرسه عالی‌بهداشت مدارس تبریز طی مراسم ویژه‌یی به محل‌های خدمت خود اعزام شدند.

در مراسم تعیین محل خدمت واعزام فارغ‌التحصیلان «مبصری» معاون اداره کل آموزش و پرورش آذربایجان شرقی طی سخنانی وظائف سنگینی را که فارغ‌التحصیلان در محل‌های خدمت خوددارند، توجیه کرد و بعنوان آخرین توصیه گفت: ایمان ووجدانتان را همیشه بین خود و فرزندان این مرز و بوم حاکم بدانید.

در این مراسم دکتر «راستخواه» رئیس مدرسه عالی بهداشت مدارس نیز سخنانی در زمینه نحوه فعالیت‌های فارغ‌التحصیلان در مدارس ایراد کرد.

عکس، یادگاری است از مراسم مذکور .معاون اداره کل آموزش و پرورش آذربایجان شرقی و رئیس مدرسه عالی بهداشت مدارس در کنار فارغ‌التحصیلان دیده می‌شوند.

کلاس های انتقال معلمان به مدارس راهنمائی تحصیلی

در آبانماه کلاسهای جدید برای معلمانی که میخواهنددر مدارس راهنمای تحصیلی مشغول تدریس‌شوند درتهران تشکیل میشود.

این کلاسها برای معلمانی تشکیل میشود که سابقه کار آنها در دبستان و یادبیرستان به‌نصاب معینی رسیده باشد.

حکم تخلیه چند مدرسه غیردولتی

بااینکه شوراهای آموزش و پرورش کشور از تاریخ صدور فرمان همایونی مبنی بر رایگان شدن مدارس ابتدائی وراهنمائی از لغو اجازه تاسیس این مدارس حتی به‌تقاضای صاحبانشان خودداری کرده‌اند شنیده می‌شود که در چند مورد صاحبان ساختمان‌های این مدارس از دادگستری حکم تخلیه‌گرفته‌اند.

یکی از مدارسی که چنین حکمی در باره آن صادرشده دبستان غیر دولتی آپادانا واقع در خیابان بابائیان است.

در ۲ سال گذشته هر مدرسه‌ای که دارنده اجازه‌نامه آن از اداره‌اش اظهار عجز کرده، به‌تصویب شورا اداره آموزش و پرورش، امور مدرسه را بدست گرفته و این رویه ادامه دارد. مخصوصا که طبق قانون بودجه‌امسال اجازه‌نامه‌های مدارس غیر دولتی باید به‌دولت منتقل شود.

راهنمای تحصیلی مدرسه عالی بازرگانی

در آغاز سال تحصیلی‌جدید مدرسه عالی بازرگانی اقدام به تهیه راهنمائی سال تحصیلی کرده است که در این راهنما کلیه مقررات دانشجوئی و شناسائی آنها از وضعیت این مدرسه عالی اعم از امور آموزشی، امور دانشجوئی، فوق برنامه، کتابخانه تحقیق و غیره اعلام شده است.

سلف سرویس ۱۵۰۰ نفری دانشگاه ملی ایران

دانشگاه ملی ایران اقدام‌به ایجاد ۲ دستگاه سلف سرویس با ظرفیت ۱۵۰۰ نفر کرده‌است به نحویکه در سال تحصیلی آینده دانشجویان دانشکده‌های مختلف می‌توانند از رستوران دانشگاه استفاده‌کنند .همچنین تهیه مقدمات ایجاد خوابگاه برای حدود یکهزار نفر از دانشجویان شهرستانی در دست تهیه است.

تامین نیروی ماهر ومتخصص کتابداری

طرح ابتکاری دانشگاه فردوسی

اصفهان‌ـ خبرنگار اطلاعات

کمبود نیروهای‌ماهر وورزیده ومتخصصان مسائل کتابداری را دانشگاه فردوسی باطرح برنامه‌ای گسترده‌تاحدود امکان جبران‌کرده وگفته میشود با ادامه این روش در آینده‌ای‌نه‌چندان دور گروهی از کتابداران صاحب تجربه اداره و حفظ‌نظام‌واقعی کتابخانه مرکزی رابعهده خواهند گرفت.

از سال ۱۳۵۰ تاکنون بیش از ۸۰ نفر در سطوح مختلف ضمن کسب تجربه در کتابخانه مرکزی در این موکز موفق بگذراندن دوره های کوتاه مدت کتابداری شده‌اند وبارموز و دقایق انجام این تعهد آشنائی یافته‌اند.

در تعطیلات‌تابستان سال۱۳۵۴ یک دوره اختصاصی با شرکت چهارده کار آموز از دانشکده ها وواحدهای وابسته بدانشگاه برگزار گردید و طی برنامه‌ای در ۲۰۰ ساعت‌مسائل آموزشی مورد بررسی قرار گرفت.

تدریس مواد مختلف‌این برنامه را بمنظورارائه‌بخشی از فعالیت دانشگاه فردوسی در سطور زیر میخوانید:

● ادواریها، سریالها کنترل ودرسافت آقای احمد فقیهی، صادقیه، خانم حکمی، آبروانی

● فهرست‌نویسی لاتین: خانم مهرآفاق قهرمان (بهادری)

● فهرست‌نویسی فارسی: آقای نقیب نقوی

● خدمات کتابخانه: آقای محمد رضا شالچیان

● بخش منابع وماخذ: آقای جلال حسینی بدخشانی

انجمن‌شهر:

● انتخاب مواد کتابخانه: خانم فاطمه لاهوتی.

کلاسهای: ششم ریاضی وطبیعی «متفرقه» در

گروه فرهنگی جاویدان

شروع کلاسها از بیستم مهرماه:

خیابان سلسبیل (رودکی) چهارراه‌وثوق گروه فرهنگی جاویدان تلفن ۹۵۵۴۶۳

«گروه فرهنگی دکتر هشترودی»

برای کلاسهای ششم (ریاضی ـ طبیعی ـ ادبی)

متفرقه که‌در بیستم مهرماه تشکیل میگردد.

از ساعت ۵ الی ۹ بعداز ظهر ثبت نام می نماید.

مدارك لازم: دوقطعه عکس

محل ثبت‌نام: میدان کاخ دبیرستان دکتر هشترودی

تلفن ۶۶۲۲۱۲ ــ ۴۳۵۹۵

اقتصادی

کاهش قیمت کالاهای وارداتی در بازار

کالاهای چینی وژاپنی در بازارهای ایران رقابت فشرده‌ای دارند

در چند سال اخیر علاوه بر واردات دهها میلیون ریال‌انواع ماشین آلات سبک و سنگین و لوازم صنعتی و کشاورزی از کشور ژاپن همه ساله مقدار زیادی انواع کالاها و فرآورده ها خاصه وسایل آشپزخانه و لوازم خانه اسباب‌بازی کودکان و لوازم ورزشی ، انواع زیر پیراهن ، دستمال ، و روسری انواع ساکهای کوچک و بزرگ روتختی و رومیزی ،منسوجات و دهها نوع کالا های مصرفی دیگر از ژاپن وارد کشور شده است .

ولی بنا بگفته چند تن از بازرگانان و پیشه‌وران بازار تهران در چند ماه‌اخیر عمده کالا های فوق‌الذکر ازجمهوری خلق چین وارد کشور میشود و با قیمت ارزانتری به بازار عرضه میگردد .

یکی از بازرگانان گفت قیمت کالا های فوق بخصوص‌جمهوری خلق‌چین نسبت به فرآورده های ژاپنی در بازار های تهران‌حدود ۱۵ تا ۳۰ درصد کاهش یافته و همین امر موجب شده‌تا معاملات روی کالا های چین در بازار تهران بیش از محصولات ژاپنی بشود .

بازرگان مذکور افزود ، علت پائین بودن قیمت کالا های چین بیشتر ناشی از پائین بودن‌قیمت دستمزد در جمهوری خلق چین است این بازرگان گفت تا چند سال قبل در ژاپن قیمت دستمزد نسبت به سایر کشورهای صنعتی و پیشرفته پائین بود و همین امر موجب شده بود تاآن‌کشور بتواند محصولات زیادی به بسیاری از کشور های جهان صادر کند ولی آنطور که دیده و شنیده شده است در ژاپن‌نیز مدتیست حقوق ها مانند بسیاری از کشور های دیگر بمقدارقابل ملاحظه‌ای افزایش یافته و همین امرباعث شده تاجمهوری‌خلق‌چین در بازار های جهانی منجمله بازار های ایران با ژاپن رقابت کند .

یکی دیگر از بازرگانان در تائید اظهارات بازرگان فوق‌الذکر افزود شاید یکی دیگر از علل کاهش قیمتها نتیجه بیکار مقامات مسئول با گرانفروشان است . چون بسیاری از فروشندگان کالاهای فوق‌الذکر تا قبل ازآغاز مبارزه با گرانفروشی هر طور که مایل بودند قیمت روی کالا های خود میگذاشتند و بعضی از آنها ۴۰ تا ۶۰ درصد سود میبردند حال‌آنکه‌سودفروشندگان کالا های نامبرده‌دربالادر حدود ۱۰ تا ۱۵ درصد و حداکثر برای بعضی از کالا ها ۲۰ درصد می باشد . جالب آنکه هم اکنون هیچیک از آنها جرات ندارند کالائی را بیش از قیمت اعلام شده عرضه کنندیا حتی کالائی‌را که هنوز نرخ آن اعلام نشده در موقع فروش سودی بیش از درصد سودی که در نظر گرفته شده خود سرانه برای خود تعیین کنند .

حمل کالاازطریق شوروی به ۳٫۵ میلیون تن میرسد

دو روز قبل رادیو مسکو طی گفتاری اظهار داشت : اخیرا هیئت نمایندگی کارشناسان شوروی در زمینه حمل و نقل از تهران به مسکو بازگشت . وزیر راه اتحاد شوروی ریاست این هیئت را برعهده اشت ، خبرنگار ما ز گاوریلف معاون وزارت راه اتحاد شوروی که ایشان نیز جزء اعضای هیئت مذبور بود مصاحبه‌ای به عمل آورد .

خبرنگار به گاوریلف گفت رادیو مسکو مرتبا باطلاع شنوندگان ایرانی میرساند که چگونه همکاری شوروی و ایران در زمینه حمل و نقل توسعه پیدا میکند ممکن است در این باره توضیحاتی بدهید .

ج– درسال‌جاری (۱۹۷۵) مانند سال های گذشته با موفقیت روابط حمل و نقل بین دوکشور ایران و شوروی گسترش می‌یابد ، پنج‌سال‌پیش‌حجم‌حمل‌بارها از اتحاد شوروی بایران هشتصد و سی و هشت هزار تن بود ولی‌در سال جاری بیش‌ازدومیلیون‌تن بار به‌ایران حمل شده‌است ، میتوان در عرض شصت شبانه روز پانصد واگن از راه جلفا گذراند .

س– نظر شما در باره دورنماهای همکاری کشور های همسایه ما در باره حمل و نقل چیست . طبق قرارداد های بسته شده کار برقی کردن خط راه آهن جلفای ایران و تبریز آغاز شده و کارهای پروژه ریزی و شناسائی و تهیه اسناد در باره ساختمان خط راه‌آهن مشهد و سرخس و تجن انجام میگردد ، این خط راه‌آهن جدید خطوط راه‌آهن ایران و اتحاد شوروی را بهم متصل خواهد ساخت .

کارشناسان شوروی و ایرانی در کارهای بعدی در زمینه برقی کردن و نوسازی خطوط راه‌آهن کنونی ایران‌وهمچنین درباره‌احداث راه های تازه دیگر توافق حاصل کردند قرار است همه کارها در آتیه نزدیکی انجام گردد زیرا در سال ۱۹۷۸ حجم حمل بارها در راه های ارتباطی اتحاد شوروی و ایران باید تقریبا به سه میلیون و پانصد هزار تن در سال برسد .

س– بنظر میرسد که برای گسترش همکاری شوروی و ایران در زمینه حمل و نقل باید در مورد حمل‌بارها نه تنها راه‌آهن بلکه انواع دیگر وسائط نقلیه مورد استفاده قرار گیرد ، عقیده شما در این باره چیست ؟

ج– ما بنحو مثبت اقدامات جالبی‌در باره افزایش‌هرچه بیشتر حجم حمل بارهای صادراتی وارداتی و ترانزیتی در حوزه دریای خزر از راه بنادر پهلوی و نوشهر ایران‌ارزشیابی میکنیم . حالا حجم ارسال بار از این بنادر بالغ برپانصد هزار تن در سال است و مقدار آن سال به سال افزایش خواهد یافت .

بدون شک گسترش همکاری ما بگسترش موفقیت آمیز روابط اقتصادی و تجاری شوروی و ایران کمک خواهدکرد وجوابگوی کامل منافع ملل دوکشور خواهد بود .

یک اسکله دیگر در بندرعباس

یک مقام در اداره کل بنادر و کشتیرانی استان ساحلی به خبرنگار ما در بندر عباس گفت برای تسریع در تخلیه کالاها و در نوبت نماندن بیش از حد کشتی ها ی‌تجارتی پیگیریهای وسیعی از سوی آن اداره کل به عمل آمده و برنامه های مفصلی طرح ریزی شده که یکی پس از دیگری بمرحله عمل درخواهد آمد ، منجمله ساختن یک اسکله جدید و مدرن در حوضچه غربی این بندر است که اختصاص به تخلیه بارژ های ۳۰۰ تا ۸۰۰ تنی خواهد داشت .

(بارژ) یا (دوبه) انبار های متحرکی است‌با ظرفیت متفاوت که باردرآن قرار میگیرد و برای سرعت در امر تخلیه کشتی های بزرگ آنها را دربنادر تخلیه وبارژهائی که از قبل بارگیری شده وآماده حمل است بجای آنها بارها را در کنار اسکله‌ها تخلیه میکنند .

با ساخته شدن این اسکله که قرار است ظرف ۱۱ ماه آینده تحویل گردد سرعت بیشتری در امر بارگیری و تخلیه در بندر عباس صورت خواهد گرفت .

در تاسیساتی که در آینده در شه‌بندرعباس احداث خواهد شد ، چنین اسکله های ساخته خواهد شد و سریعترین سیستم ، تخلیه و بارگیری بوسیله بارژ صورت میگیرد .

هزینه ساختمان این اسکله حدود ۲۰۰ میلیون ریال است .

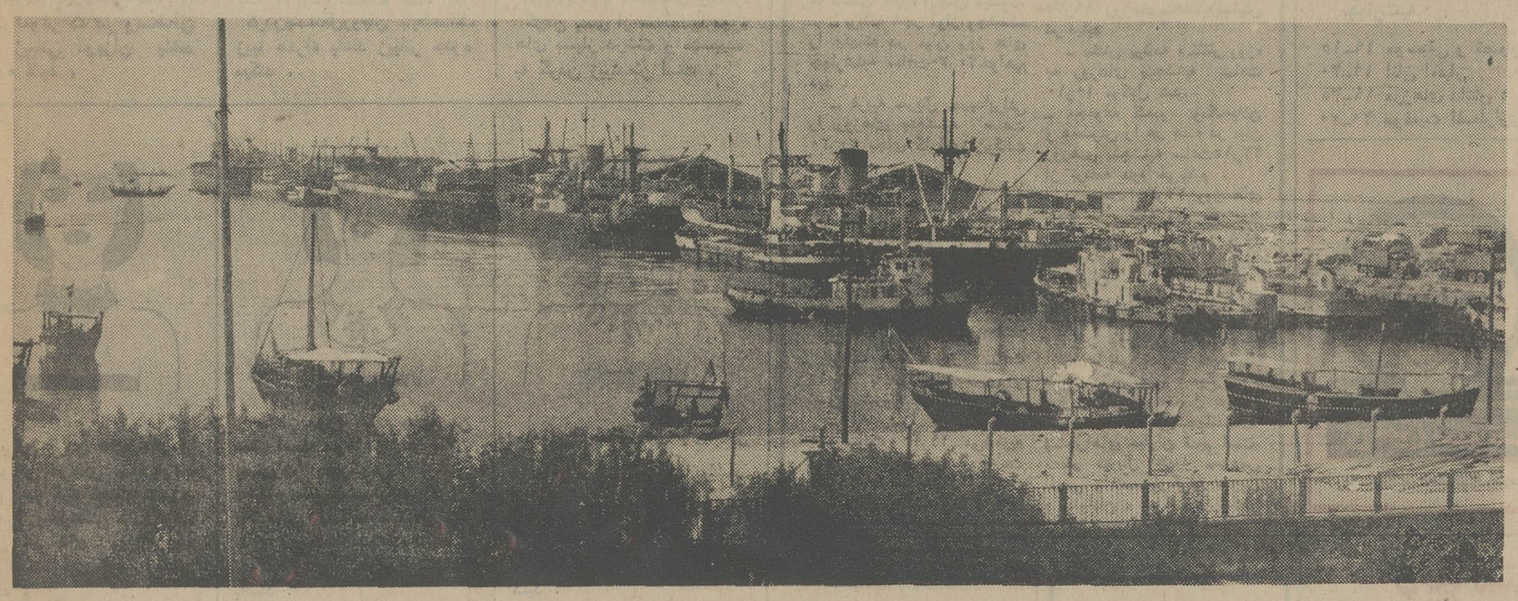

منظره‌ای از حوضچه غربی بندرعباس که اسکله جدید در آن ساخته میشود .

اقتصادجهان

تصمیم اخیر کشورهای تولید کننده شکر

کشور های صادر کننده شکردرآمریکای لاتین و دریای کرائیب در پایان اجلاسیه یک هفته‌یی خود موافقت کردند که در مورد سیاست قیمت ها ، درخواست های تازه‌یی از کشور های مصرف کننده شکر بکنند اما هیچ تصمیمی‌درمورد موافقت‌نامه بین‌المللی‌جدیدی نگرفتند .

۲۲ کشور شرکت کننده‌دراین اجلاسیه بنا بر گزارش مطبوعات پرو که کنفرانس مذکور در پایتخت آن تشکیل شده بود خاطر نشان کرده‌اند که خواستارتحریم فروش شکر به کشور هائی هستند که فقط به خرید شکر مبادرت میکنند و بهای جهانی‌شکررا درحداقل ممکن نگاه میدارند .

تشکیل کنفرانس سران پنج کشور بزرگ

پنج کشور عمده صنعتی جهان یکشنبه گذشته مذاکرات خود را در نیویورک آغاز کردند تا یک کنفرانس عالی را در اوائل سال مسیحی آینده با شرکت سران آن دولت ها ترتیب خواهد یافت تدارک ببینند این پنج کشور عبارتند از انگلستان–امریکا – فرانسه– آلمان غربی – ژاپن این گروه کنفرانس سران خود را از آن جهت ترتیب میدهند تا بکوشند راهی برای‌حل معضلات اقتصادی جهان‌بیابند. این اندیشه نخستین باردرماه ژوئیه گذشته در کنفرانس امنیت اروپا در هلسینکی در پیش گذارده شد .

افزایش تعداد بیکاران وشاغلان

بنا بر گزارش وزارت کار امریکا درصد بیکاران از ۸٫۳ در صد ماه اوت به ۸٫۴ در صد نیروی کار در ماه سپتامبر افزایش یافته است ولی تعداد شاغلان در یک ماهه سپتامبر از ۸۵٫۳۵ میلیون تن به ۸۵٫۴۲ میلیون‌تن افزایش یافته است .

بنابر همین گزارش‌درماه سپتامبر نیروی کار بالغ بر ۹۳٫۲ میلیون تن بوده حال آنکه همین نیرو در ماه اوت بالغ بر ۹۳٫۱ میلیون تن بوده است . تعداد بیکاران در یک ماه سپتامبر ۷٫۸ میلیون تن بوده است .

افزایش ٤ درصد خدمات

شرکت آی ، بی . ام تصمیم گرفته است که بهای تولید اطلاعات و توزیع خدمات خود را در امریکا ٤ در صد و در سایر کشور های جهان ۹ در صد افزایش دهد .

واردات اتومبیل‌های ژاپن به انگلستان

دولت بریتانیا تصمیم دارد که ورود اتومبیل های خارجی خاصه ژاپنی را تا بیشترین تعداد ممکن کاهش دهند . اکنون ۲۸ درصد بازار فروش اتومبیل در بریتانیا در اختیار شرکت های خارجی سازنده اتومبیل است که در این میان سهم کشور های عضو بازار مشترک اروپا ۱۷٫۵درصد و سهم ژاپن ۷٫۵ در صد است .

رقم فروش اتومبیل های ژاپنی توبوتا در بریتانیا در سال جاری ۷۰ در صد و اتومبیل مزدا ٤۰ در صدوهوندا پنج برابر سال۱۹۷٤ است .

بازار

بازارقماش رونق خودرا بازیافت

معاملات روی انواع پارچه های نخی و ویسکوزخاصه پارچه های کرکی‌باگرمی جریان دارد وجالب آنکه نه تنها قیمتهاترقی نکرده بلکه روی بعضی از پارچه‌هاتخفیف هایی داده میشود . یکی از بازرگانان گفت قیمت پارچه های نخی‌کرکی درسال جاری نسبت به سال گذشته قریب ۱۰ تا۱۵ درصد ارزانتر است و بافت وطرح و نقشه پارچه‌ها نیز مرغوبتر و قشنگتر از محصولات سال گذشته می باشد .

بنابگفته یکی از بازرگانان در حال حاضر نه تنها واردات پارچه های نخی بی صرفه می باشد و کمتر کسی حاضر به خرید پارچه از خارج شده بلکه صادرات انواع پارچه های نخی به ممالک مختلف حتی کشورهای صنعتی و بیشرفته با صرفه وتاکنون نیز مقدار قابل ملاحظه‌ای پارچه جهت صدور بخارج از کشور بفروش رسیده است و پیش‌بینی میشود مقدار پارچه های نخی که درسال جاری بخارج از کشور صادر خواهد شد بیش از ۳تا٤ برابر سال گذشته باشد .

نرخ فروش کشمش به انگستان افزایش یافت

یک پارتی ۲۰۰ تنی کشمش‌هرتن ۶۷۰ تا ۷۰۰ دلار تحویل بنادر اروپا باخریداران انگلیسی مورد معامله قرار گرفت . این سومین پارتی کشمش است که‌انگلستان از محصول نو کشمش ایران خریداری میکند.

یکی از بازرگانان به خبرنگار ما گفت علت افزایش قیمت تنها بخاطر مرغوب بدون نوع کشمش مورد خرید کشورمذکور میباشد .این‌بازرگان افزود قیمت کشمش متوسط هرتن ۵۵۰ دلار میباشد ولی خوشبختانه درسال جاری محصول کشمش ایران مرغوبتر از سال گذشته است ومسلما مقدار زیادی از محصول امسال بالاتر از قیمت ۵۵۰ دلار بفروش خواهد رسید .

بازرگان مذکور گفت اصولا وضع بازار کشمش درجهان‌ازرونق محسوسی برخوردار است و بهمین جهت پیش‌بینی میشود قیمتها بازهم ترقی کند .

قیمت گندم تنزل کرد

یک مقام مطلع به خبرنگار ما گفت‌عمده محصول گندم کشور برداشت‌شده‌وهمچنانکه پیش‌بینی میشد مقدار محصول گندم درسال جاری حدود نیم میلیون‌تن بیش از سال گذشته‌استو حتی‌شایع‌است این‌مقدارتاپایان برداشت محصول نزدیک به یکمیلیون تن بیش‌از سال گشته پیش‌بینی میشود ومقدار کل محصول بیش‌از شش‌میلیون‌تن خواهد بود .

این مقام افزود افزایش‌مقدارگندم‌موجب شده تادولت خرید تازه‌یی از خارج نکند و درحال حاضر فقط گندمهایی که قبلاز خارج خریداری شده تدریجا وارد کشور خواهد شد درسال گذشته بیش از ۱٫۵ میلیون تن گندم از خارج وارد کشور شد وموجب جلوگیری از ترقی قیمتها گردید ، انبارهای بسیاری ازسیلو های کشور پرشده و بهمین جهت خرید دولت دربرخی از شهرستانها متوقف شده و صاحبان‌غلات مقداری از موجودی خود را به تهران‌حمل کرده و بهمین جهت قیمت گندم در چندروز اخیر حدود خرواری (۳۰۰ کیلو) ۵۰ تا ۱۰۰ ریال تنزل کرده‌وهم‌اکنون قیمت‌گندم هرتن ۲۶۵۰ تا ۲۹۰۰ ریال می باشد.

بورس

سیر صعودی قیمت دلار متوقف شد وپاوند قوت گرفت

بهای دلار امریکا ، دربازار های پولی اروپا ، اندکی فروکش کرد ، ودرازای آن پاوند استرلینگ پس از تنزل فاحش چند روز گذشته اندکی قوت گرفت .

طلا ، در زوریخ ۵۰ سنت تنزل کرد ، و به هراونس ۱۳۸٫۵۰ دلار رسید ودر لندن از هراونس ۱۳۷٫۵۰ دلار به هراونس ۱۳۸٫۹۰ دلار ترقی کرد .

بهای پاوند استرلینگ‌درلندن که تا ۲٫۰۲۷ دلار پائین‌افتاده بود، و گمان می رفت که حتی به ۲ دلار تنزل کند ، به ۲٫۰۴۱۵ ترقی کرد بهای‌پاوند استرلینگ زوریخ و فرانکفورت هم به ترتیب از ۵٫۰۴۵۵ به ۵٫۰۵۹۷ فرانک سویس ،.واز ۵٫۳۶۱۰ به ۵٫۳۶۵۰ مارک آلمان ترقی کرد .

بهای دلار ، در برابرفرانک سویس ، اندکی بالا رفت ودر بورس زوریخ از ۲٫۷۲۲۵ به ۲٫۷۲۴۰ فرانک سویس‌افزایش یافت اما در فرانکفورت از ۲٫۶۳۲۰ به ۲٫۶۳۱۰ مارک آلمان درپاریس از ۴٫۵ به ۴٫۴۹۱۵ فرانک فرانسه ، در بروکسل از ۴۰٫۷۵ به ۴۰٫۷۳ فرانک بلژیک در میلان از ۶۸۶٫۴۵ به ۶۸۶٫۲۵ لیر تنزل کرد .

فوجی بانک
بانهایت افتخار افتتاح دفتر نمایندگی خودرادر تهران باطلاع میرساند

آدرس :شماره ۳۷ خیابان دریای نور
خیابان تخت‌طاوس – تهران
آدرس پستی : صندوق پستی ۲۲۸۵–۴۱– تهران ۱۴۱۵۵
تلفن : ۶۲۹۹۶۷
سرپرست نمایندگی : یوشی هیکوناگاتا
نماینده : تروماروياما

افتتاح دفتر نمایندگی تهران نشانه بارزدیگری ازاهمیت شبکه‌بین‌المللی بانکی فوجی بانک یکی از بزرگترین بانکهای بازرگانی ژاپن با سرمایه‌ای متجاوز از ۳۰٫۸۴۹ میلیون دلار

میباشد. ازاین‌دفترجدید شما میتوانید آخرین اطلاعات را در زمینه تجارت و امور اقتصادی نه تنهاژاپن بلکه سایر ممالک جهان راکسب نمائید.

FUJI BANK
Tokyo, Japan

Overseas Network:–London–Düsseldorf–Zürich–Luxemburg–Beirut–Tehran–New York–Chicago–Los Angeles–Toronto–São Paulo–Seoul–Hong Kong–Manila–Bangkok–Kuala Lumpur–Singapore–Jakarta–Port-Vila–Melbourne–Sydney–

ایران مارگو
در خدمت مدرن کردن
تعمیرگاه‌ها، تراشکاری‌ها و
کارگاههای فنی است

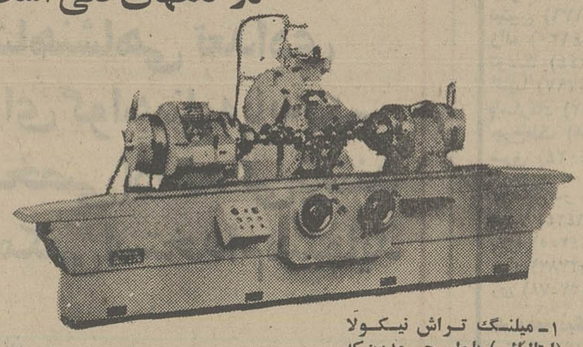

۱– میلنگ تراش نیکولا (ایتالیائی) با طرحی مدرن که اشتباه کارگر باعث خراب شدن دستگاه یاقطعه‌ایکه‌روی‌آن کار می‌کند نمی‌شود. تمام هیدرولیك است و سه نظام بوسیله دستگاه کمپرسور هوا جابجا می‌شود که در وقت شما نیز صرفه‌جوئی میکند . میلنگ تراش نیکولا مخصوص تراش میلنگ‌های سواری– کامیون– کشتی و ماشین آلات سنگین می‌باشد .
۲– انواع جك و وسائل سرویس
۳– انواع کمپرسور
۴– کارواش
۵– دستگاه تنظیم تلویزیونی موتور و شارژ باطری
۶– دینامومترآزمایش ترمز
۷– میزان فرمان وکلیه وسائل جان بین
۸– انواع دستگاه تعویض لاستیك برقی
۹– چسبهای مختلف صنعتی
۱۰– انواع لیف تراکهای کاونتری ساخت انگلستان
۱۱– دستگاه شستشو با بخار
۱۲– موتورهای جوشکاری دیزلی و بنزینی لینکلن ساخت آمریکا
۱۳– موتور پمپ‌های دیزل مارگو
۱۴– آسیاب اروپ بیل

نمایشگاه ایران مارگو – ایزنهاور – بین نواب و اسکندری ساختمان مارگو شمارهٔ ۲۲۲
تلفنهای ۹۲۱۰۸۲ تا ۹۲۱۰۸٤ و ۹۳۹۶۶۳ و ۹۳۸۰۳۳
از شهرستان ها نماینده میپذیریم

خطای دید وآرایش درخدمت زیبائی گردن وشانه

گردن زیباو شانه های‌متناسب در زیبایی خانمها اهمیت فوق‌العاده‌ای دارد تا آنجا که کارشناسان معتقدند گردن نرم و شانه های چهار گوش قشنگ حتی میتوانند درزیبائی‌صورت نیز تاثیر داشته باشد با آنکه هرکسی نمیتواند صاحب زیباترین گردن‌وقشنگ ترین‌شانه‌ها باشد اما کارشناسان بفکر افتاده‌اند تا با استفاده از خطا های دید و بااستفاده ازانواع آرایش و استفاده از گردن‌بند ها ی‌متناسب این زیبائی را در خانها بوجود بیاورند .

با توجه به دستورات زیر صاحب هر یک از این نوع گردن‌وشانه‌ها هستید میتوانید به زیبائی خود بیافزائید .

۱ـ برای گردن های کوتاه باید موها را تا دم فک کوتاه نگاهدارید ازگردن بندهائی نه خیلی پهن و نه خیلی باریک که باانواع مهره‌هائی عمودی یا منکوله‌وار که در وسط‌آن سنگ زیبائی آویزان باشد استفاده کنید .

۲ـ برای گردن های خیلی بلند باید موها را صاف و بلند تا زیر شانه آرایش داد از گردن‌بندهای خیلی باریک با یک آویزه استفاده کنید اگر گردن‌بندشکل‌روبان بایکسنگ زیبا همراه باشد زیباتر جلوه میکند .

۳ـ برای‌گردن‌های پهن‌بهترین آرایش مو ا حلقه‌های زیادتر. جدید مو های «فری» است یا آرایش موبا حلقه‌های زیادتر. گردن بندی از سنگها یا مهره های بسیار درشت و چسبیده به گردن زیبنده‌تر است .

۴ـ برای گردن های لاغر و استخوانی موهای صاف‌کوتاه و کمی هم گرد توصیه‌میشود تا گردن زیباترنشان داده‌شود. گردن بند های پهن بزرگ حالت استخوانی گردن را می پوشاند .

۵ـ در مورد شانه های پهن بهتر است موها را در پائین بصورت چهارگوش آرایش دهید و سعی کنیداز نوع‌گردن بند هائی استفاده کنید که‌مهره های درشت داشته و حالت چسبندگی به گردن را نداشته باشند .

۶ـ برای شانه‌های باریک‌نیز موها باید بلند و افشان‌باشند و از گردن‌بندهائی با دانه‌ها و مهره های آویزان استفاده کنید .

ازامروز برنامه‌های تلویزیون تغییر کرد

از امروز برنامه های تلویزیون تغییر میکند. جای چند برنامه عوض شده وساعت اجرای آن تغییر یافته است وچند برنامه وسریال، تازه شروع شده یاخاتمه یافته است. مهمترین تغییرات را دراینجا بنظر خوانندگان عزیز میرسانیم :

برنامه شبکه :

برنامه های تلویزیونی شبکه از ساعت ۱۶ر۳۰ آغازمیگردد.

ـ پخش مجموعه روزهای زندگی بجای روزهای شنبه و چهارشنبه به ساعت ۱۲ر۰۵ نیمروز شنبه و چهارشنبه تغییر یافته است .

ـ مجموعه پیشتازان فضا روزهای چهارشنبه ساعت ۱۳ پخش میشود .

ـ پنجشنبه‌ها ساعت ۱۳ بجای شفت مجموعه دوداسلحه پخش میشود .

ـ برنامه کودکان هرروز از ساعت ۱۷ بمدت یکساعت و۲۰ دقیقه ادامه می یابد .

ـ هرروز ساعت ۱۹ر۳۰ و ۲۲قطعات کوتاهی بنام میان پرده خواهیم دید .

ـ مجموعه جدید چنگکرا روزهای یکشنبه ساعت ۲۰ر۳۰ بجای مجموعه‌ایرونسایدخواهیم دید .

ـ مرد شش میلیون دلاری روزهای دوشنبه ساعت ۲۰ر۳۰ پخش میشود .

ساعت پخش مجموعه تلخ و شیرین بجای ساعت۲۱ر۱۵ به ساعت ۲۰ر۳۰ همانروز (سه‌شنبه) موکول شد .

ـ برنامه ادب امروزسه‌شنبه ها ساعت ۲۱ر۳۰پخش میشود.

ـ برنامه شهر آواز وچشمک را یکهفته در میان روز های چهارشنبه ساعت۲۰ر۳۰خواهیم دید .

ـ غریبه سریال جدیدایرانی را روزهای پنجشنبه ساعت ۲۰ر۳۰ بجای کارآموزان‌وکالت می بینیم .

ـ برنامه‌جدیدی بنام بشنواز نی روزهای پنجشنبه ساعت ۲۱ر۳۰ پخش میشود .

ـ ومسابقه چشم و گوش و عقل وهوش بجای روزهای چهارشنبه روز های‌جمعه‌ساعت ۱۸ر۳۰ پخش میشود.

برنامه دوم

برنامه دوم هرروز ساعت ۱۹ر۱۵ با برنامه موسیقی و تصویر شروع میشود .

ـ اخبار را بجای ساعت ۲۰ ساعت ۱۹ر۳۰ می‌شنویم و پخش اخبار کلی از ساعت ۲۱ر۳۰ به ساعت ۲۱ موکول شده است .

ـ برنامه جدید شهر آفتاب را روزهای شنبه در ساعت ـ ۲۱ر۳۰ می بینیم .

ـ پخش فیلم کوچاک ازروز های شنبه به روزهای یکشنبه ساعت ۲۱ر۵۵ تغییر یافته است .

ـ برگهای اندیشه از هفته آینده روزهای یکشنبه ساعت ۱۹ر۳۵ پخش میشود .

ـ مجموعه اسمیت‌وجونز را بجای ساعت ۲۳ ساعت۲۰ر۰۵ همانروز (یکشنبه) نمایش میدهند .

ـ مجموعه جدیدی بنام هفت دریا را ساعت ۲۰ روزهای دوشنبه از برنامه دوم تماشا میکنیم .

ـ برنامه هفت تار چنگ ـ روزهای سه‌شنبه‌ساعت ۱۹ر۳۵ پخش میشود .

ـ مرزهای دانش بجای ساعت ۲۰ر۵۵ ساعت ۱۹ر۳۵ روزهای چهارشنبه‌پخش خواهد شد.

ـ برنامه ادبیات جهان ساعت ۲۱ر۳۰ چهارشنبه‌ها .

ـ فیلم‌مردی بنام جونز را بجای برنامه هفت‌تارچنگ در ساعت ۲۲ روزهای چهارشنبه تماشا میکنیم .

ـ برنامه هفت گنبد ساعت ۱۹ر۳۵ روزهای‌پنجشنبه‌بنمایش در میاید .

ـ پخش برنامه « تئاتر روز» به روزهای پنجشنبه ساعت ۱۰ر۱۰ موکول شد.

ـ مجموعه کلمبو ومک‌میلان و همسرش را هر هفته در میان روزهای پنجشنبه ساعت۲۲ر۱۵ از برنامه دوم می‌بینیم .

ـ ساعت ۲۲ر۳۰ روز های جمعه از برنامه دوم تلویزیون فیلم سینمائی نمایش داده می‌شود.

عیاران

سیروس افهمی که روزگاری سریالهای پهلوانی را باشرکت وی در تلویزیون می دیدم اینروزها در تدارک تهیه یک سریال تلویزیونی دیگر بنام عیاران است . سریال عیاران سرگذشت جانبازیهاجوانمردیها وماجراهای عیاران قدیم است. در سریال جدید سیروس افهمی واغلب بازیگران سریال « پهلوانان » شرکت دارند .

تلویزیون

برنامه اول کانال ۷

چهارشنبه
۱۶ـ۳۰ اخبار
۱۶ـ۳۷ روستائیان
۱۷ـ۰۰ برنامه کودکان
۱۸ـ۲۰ اخبار تهران
۱۸ـ۳۰ برنامه آموزشی
۱۸ـ۵۰ اخبار ورزشی
۱۹ـ۰۰ یالمنگ ـ برنامه‌ای از تلویزیون رشت
۱۹ـ۳۰ مسابقه
۲۰ـ۰۰ اخبار
۲۰ـ۳۵ برنامه ویژه روز مهرگان
۲۱ـ۲۵ آقای مربوطه
۲۱ـ۳۰ ایران زمین
۲۲ـ۰۰ سریال جدید ـ چاره جو
۲۲ـ۳۲ مردی بنام جونز«فرار
۲۰ـ۵۰ واریته
۲۱ـ۳۰ اخبار از برنامه دوم
۲۲ـ۰۰ ادبیات جهان بامرگ»

برنامه نیمروز پنجشنبه
۱۲ـ۰۰ اخبار
۱۲ـ۰۵ موسیقی ایرانی
۱۲ـ۳۵ کارتون
۱۳ـ۰۰ دود اسلحه
۱۴ـ۰۰ اخبار
۱۴ـ۳۰ خیابان سه‌سامی
۱۵ـ۲۰ فیلم آموزشی
۱۵ـ۴۵ مجله ورزشی

برنامه دوم کانال ۹

چهارشنبه
۱۹ـ۱۵ موسیقی و تصویر
۱۹ـ۳۰ اتاق اخبار
۱۹ـ۳۵ مرزهای دانش :
۲۰ـ۰۰ موقعیت اضطراری

تلویزیون امریکا

چهارشنبه
۱۶ـ۰۰ خیابان سسام
۱۶ـ۵۵ شرکت برق
۱۷ـ۲۵ وایت‌ارپ
۱۷ـ۵۰ گربه غمگین
۱۸ـ۰۰ اخبار
۱۸ـ۳۰ یادداشت برنامه‌ها
۱۸ـ۴۰ بازی جدید ازدواج
۱۹ـ۰۵ اوقات خوش
۱۹ـ۳۰ فیلم سینمائی
۲۰ـ۴۰ شو کارول‌برنت
۲۱ـ۳۰ پایان خط
۲۲ـ۰۰ اخبار

ستاره بخت شما

شهابی روزنامه

فروردین ـ مسئولیت جدیدی بعهده شما می‌گذارند .
اردیبهشت ـ تحولی را که مدتی است در انتظارش هستید رخ میدهد .
خرداد ـ مورد تشویق بزرگتر فامیل ، خانواده و یا رئیس‌خود قرار میگیرید.
تیر ـ در جمع دوستان ساعات بسیار خوشی خواهید داشت .
مرداد ـ یکنفر آشنا می کوشد تاتوجه شما رابه مسائلی جلب کند .
شهریور ـ با شرکت دریک محفل خانوادگی مورد توجه قرار می‌گیرید.
مهر ـ در زمینه مسائل‌تحصیلی یاحرفه‌ای موفقیتی بدست می آورید .
آبان ـ در قبول یک پیشنهاد درتردید هستید .
آذر ـ درتلاشی که برای اجرای یکی از نقشه‌های خودتان کرده‌ایدباشکست روبرو می شوید .
دی ـ زندگی اجتماعی شما بزودی قرین موفقیت خواهد شد.
بهمن ـ بسیاری از نگرانیهای شما پایان خواهند یافت.
اسفند ـ روابط دوستانه شما بادیگران مورد حسادت اطرافیان قرار میگیرد.

کاشی سعدی
کاشی سعدی
پیشرو صنعت سرامیک ایران

دبیرستان بهارامید

برای کلاسهای چهارم‌وپنجم ادبی‌وطبیعی وریاضی وششم طبیعی ثبت‌نام میکند .
میدان ۲٤ اسفندخیابان سیمتری‌خیابان سزاوار دبیرستان بهارامیدتلفن ٤١٧٤٦

پزشک عمومی

به چند نفر پزشک جهت اشتغال‌درکارخانجات شرکت فخر ایران ۸٤ کیلو متری تهران ـ قزوین نیازمندیم .
تلفن ٤٧٠٥٨

ثبت‌نام ترم پائیزی

کلاسهای انگلیسی ماد

۱ـ اعزام بهخارج (عادی ـ تمام فشرده)
عادی‌هفته‌ای۱۰ ساعت‌ـتمام‌فشرده‌هفته‌ای۳۰ ساعت کلیه پلی‌کپی‌ها و بیش از ۸۰۰۰ تست چهارجوابی مجانا در اختیار داوطلبان قرار خواهدگرفت
۲ـ ترمی (فشرده ـ عادی)
فشرده‌هفته‌ای۶ ساعت ـعادی هفته‌ای ۳ ساعت کلاسهاصبح‌وبعدازظهر دائراست.
۳ـ ماشین نویسی (فارسی ولاتین) ـ ماهیانه‌ـکنتراتی با گواهی نامه رسمی از وزارت کار و امور اجتماعی و معرفی مجانی برای استخدام
شروع کلاسهاشانزدهم مهرماه
میدان‌کندی. تلفن ۹۳۸۶۵٤ـ۹۲۰۵۸٤

«آگهی استخدام راننده»

نیروی هوائی شاهنشاهی تعدادی غیر نظامی که‌دارای گواهینامه‌پایه‌یکم یادوم(همگانی،شخصی)رانندگی باشند باحقوق ومزایای مکفی استخدام مینماید

شرایط استخدام
۱ـ تابعیت دولت شاهنشاهی ایران
۲ـ متدین بیکی‌ازادیان (اسلام،مسیحی، زرتشتی)
۳ـ حداقل سن ۱۸ سال تمام و حداکثر ۳۵ سال
٤ـ دارا بودن حداقل گواهینامه پایان دوره ابتدائی
۵ـ داشتن صحت مزاج طبق گواهی بهداری نیرو

مدارک موردنیاز :
۱ـ عین گواهینامه رانندگی و یکبرگ فتوکپی آن
۲ـ عین شناسنامه عکس‌دار و سه برگ فتوکپی آن
۳ـ عین برگ پایان خدمتی یا معافی غیر پزشکی ویکبرگ‌فتوکپی‌آن (ضمناکسانی که خدمت زیر پرچم‌راانجام نداده‌باشند در صورت سپردن تعهد ۷ سال خدمت در منطقه گرمسیری و یا ۱۰ سال‌خدمت در منطقه معتدله‌ازانجام خدمت زیرپرچم معاف خواهند بود.
٤ـ عکس ٤×۳ پرسنلی ۸ قطعه

داوطلبان واجد شرائط میتوانند همه روزه باستثنای روزهای پنجشنبه وایام تعطیل ازساعت ۸ الی۱۲ درمرکز فرماندهی لجستیکی‌نیروی هوائی شاهنشاهی واقع در خیابان فرح‌آباد ژاله ودر شهرستانهای تبریز، همدان، دزفول ، بوشهر، شیراز، اصفهان، بندرعباس، مشهد، بابلسر به یگانهای نیروی هوائی‌شاهنشاهی مراجعه نمایند.
م الف ۱٤۳۲٤ نیروی هوائی شاهنشاهی

جدول

جدول عادی شماره ۹۱۵۹

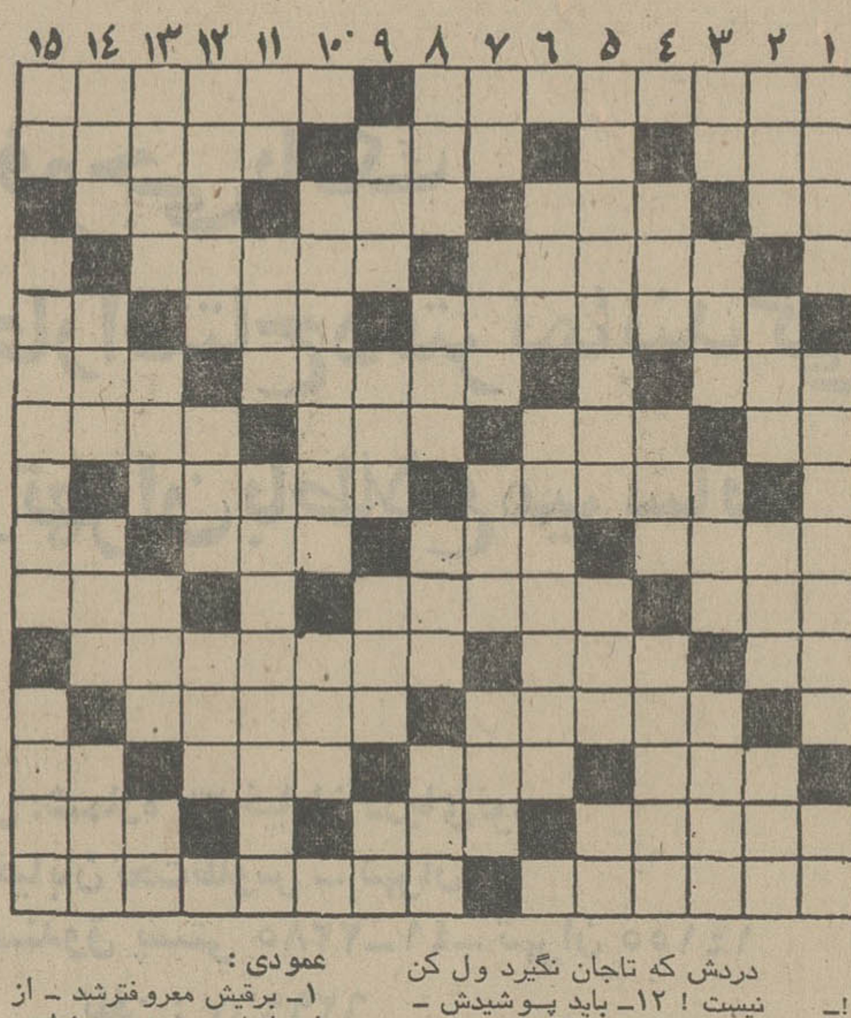

افقی:

۱ـ شهری در آذربایجان ـ نوعی شعر است و به آن رباعی هم می‌گویند۲ـ وقت روشنائی برای مغازه‌له‌می‌زنند ـ پارچه لباس خانمهاست ۳ـ عیب و عار ـ پسوند آلوده ـ آماده کردن میز غذا ـ در کنار که باشد آرام جان‌میشود!
٤ـبا آن از یکنوشته چند نسخه تهیه می کنند ـ دام است وتله ۵ـ یکی از عروسان چمن ـ اتشدان حمام ـ همیشه از سیاهش ترسیده‌اند ٦ـ در آن همه چیز توان نهاد ـ در پیشرفت صنعت‌نقش اساسی دارد ـ زخم ۷ـ نیم صدای حشره ـ زمانی از پوستش‌کیفو کفش می‌ساختند ـ عزاداری ـ کارش‌ظلم وزورگوئی است ۸ـ اسمش را به زشتی می‌برند !ـ یکی از مشهورترین شاعران‌دوره قاجاریه ۹ـ چند تا آیه ـ افسانه‌سرای یونانی که ایلیاداز کتابهای اوست ـ خویشاوندی ـ کم‌کم می‌پوشند ۱۰ـ با تیره که بیاید دنیا رنگ دیگری دارد ـ غاصب مشهور تاریخ ـ ورقه نازک‌فلزدرآزمایشگاه ۱۱ـ اثر ـ امر به نیامدن می‌کند ـ وای از دردش که تاجان نگیرد ول کن نیست ! ۱۲ـ باید پوشیدش ـ چیزهائی‌که کم پیدا می‌شود۱۳ـ زمانی کنار درخانه ها می ساختند ـ درخت انگور ـ شهری از شهرهای‌آلمان ـ کلید موسیقی ۱٤ـ حتما زمانی آباد بوده ـ گله گوسفند ـ مریض با اکراه میخورد۱۵ـ خجالت‌زده‌است ـ نویسنده قرن نوزدهم فرانسه‌که از آثار او «زندگی ناپلئون»است.

عمودی :

۱ـ برقیش معروفترشد ـ از جزایر اقیانوس هند ـ مثل و مانند۲ـ ضربه ناگهانی براعصاب ـ پارچه‌ایست توری ـ حافظه‌و ذهن ـ روزی به پیاز طعنه زده بود! ۳ـ بوی پشم سوخته ـ گاهی به طریقه مرغابی می‌زنند ـ جای مشروب‌است ـ گرامی‌ترو عزیزتر ٤ـ قوت لایموت ـ وقت و زمان معین ـ کارش دریانوردی است ۵ـ کارگاه نقاشی ـحشره پشم‌خوار ـ ضمیرمتصل٦ـبا غرور یکی‌است ـ هیچ در آن پشیمانی نبوده‌و کسی گمراه نشده ! ۷ـ دانه خوشبو ـ نصف تمام ـ ادامه دهنده ـ سگ مریض ۸ـ صدرنشین بدن است ـ بندگان خدا ـ حیله و نیرنگ ـ حالت قبل از بیهوشی ۹ـ فلز حروف‌ـ علاقه و رغبت به کار ـ ضمیر اشاره‌ـآخرین بازمانده نازیهاست ۱۰ـ کشوری مستقل در دل کشوری‌دیگر ـ دردست نخریس است ۱۱ـ حرف تعجب ـ رنگ‌ـ سرزمین کانگورو ۱۲ـ سرخ شده درتابه ـ گاهی با جوش آید ـ شهر عرب ۱۳ـ داد مردانگی می‌دهند ـ هم صحبت برهمن ـ خروس جنگی را از آنجا می‌آورند ـ درنده‌خو ۱٤ـ برای صید به کار اید ـ اگر سرخ است به دست چلاق دهید ـ شهری در فرانسه ـ جدا شده۱۵ـ در ژاپن‌خرج میشود ـ ازآثار مشهور وتاریخی ایران ـ اذان‌گوی پیامبر اسلام بود.

حل جدول شماره ۹۱۵۸

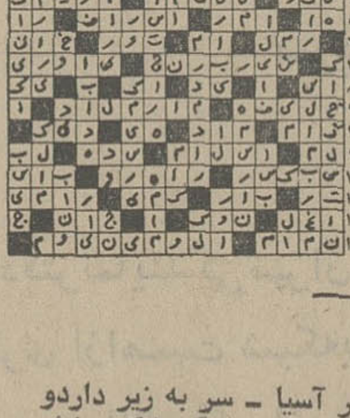

جدول ویژه شماره ۵۱۹

افقی :

۱ـاز موسیقی‌دانان معروف ایران که ابوالحسن صبا یکی‌از شاگردان او بود ـ کامیون برای توزین بروی آن میرود ۲ـ پایتخت هنرها بود ـ سرخوشی وشادمانی ـ ازپرندگانی‌که در کویربه شکارش میروند ۳ـ تنبل‌وبیکاره ـ هنردر لفظ خارجی‌ـ ماری‌که آدم می‌بلعد ـمرغ همسایه‌همیشه‌چنین بوده٤ـ نام دیگر شیطان است ـ روش یک دنده در پاسخ‌گوئی ! ۵ـ از مشهور ترین نویسندگان اروپائی که کتابش از خودش معروفتر شدـ گرم و گداخته ـ عددیست ٦ـ سپاه و لشگر ـ تراژدی نویس نامدارقرن هفدهم فرانسه که درمقابل کورنی قدعلم کرد ـرنگی برای اسبی ۷ـ حالتی بردریا ـ اول شب ـ طایفه و قبیله ـ از تیزچنگالان‌درنده ۸ـ واحدیست‌درزمان‌ـ سابقا ارزشش‌ده‌هزار دینار‌بود ۹ـ ازمشهورترین عشاق وطن ـ تملق و چاپلوسی ـ پسوندیست ـ شلواری برای خانم و آقا ۱۰ـ به گروگذاردن ـ نام دیگرگاومیش است‌ـ شادی وخوشحالی ۱۱ـ یال وکوپال دارد‌ـ لازم وضروری‌ـ کاخ معروف ژوزفین ۱۲ـ زمانی وزارت دارائی‌بود ـ هنگام‌زائیده شدن ۱۳ـ ستاره ـ ابریشم نامرغوب‌ـ پاریس او را دوست داشت ـ شکوه ۱٤ـ گردش در شب ـ از انواع‌بازی‌است ـ ظرف‌زمان۱۵ـیکی ازآتشکده‌های مهم‌پارسیان در بلخ بود ـ انسانی در ماقبل تاریخ که به نام محلی که استخوانهایش را پیدا کردند نامیده شد.

عمودی :

۱ـ نخست‌وزیر ووزیران او ـ کتابی از افلاطون ـدندان ۲ـ برآن مرهم باید نهاد ـ رودی در آسیا ـ سر به زیر داردو زندگی میکند ـ قوی و عصبی ۳ـ درخت زبان‌گنجشک ـخشم و غضب را هم گفته‌اند ـ بهای چیزی ـ قانع شده در سخن ٤ـ پدر در لفظ تازی ـ سخت ودشوار ـ با آن خورش می‌پزند۵ـ حقه‌باز و متقلب ـ دام و تله ـ صفت عدد ٦ـ انجیر ـ یکی از فرشتگان مقرب درگاه خدا ۷ـ اگر ـ پوشاندن ـ هوای گرم ـ ازکلمات تنبیه۸ـدرآن غش نیست ـ قسمتی‌از دست ـناخجسته‌ـ نام دیگر ناف ۹ـ اولین مادر‌ـ یکی از صادرات دهان است ـ باج و خراج ـ بلی به زبان روسی ۱۰ـ فلزیست سفید رنگ‌مایل به آبی که در طب و دارو سازی مورد استفاده دارد ـخداوند یکتا ۱۱ـ نفس بلند ـ لباس آخرین ـ نوعی دسر باشد ۱۲ـ ره‌آورد ـ عیدی از اعیاد مسیحیان ـ قبل از خوردن می آید ۱۳ـ بسیار بزرگ‌ـ شهری در آلمان ـ ضربه‌یی با پا برتوب ـ خالص از هرچیز ۱٤ـ پسوندیست ـ چربی ـ نفرین کردن ـ اثری از راسین ۱۵ـ شرابی‌که از انگور گرفته‌باشند‌ـ از نویسندگان قرن نوزدهم روسیه که نامه‌ای به گوگول از آثار اوست ـ شمشیر جوهر داد .

حل جدول شماره ۵۱۸

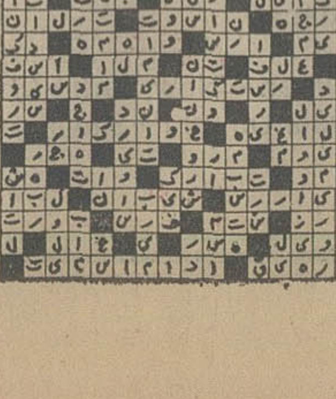

سینما کسری : اژدها وارد میشود

برنامه سینماها

تماشای فیلمهائی که‌باعلامت (×) مشخص شده برای اشخاص کمتر از ۱۸ سال ممنوع است

★ اژدها وارد میشود ـ رنگی‌ـ بروس‌لی
کسری (۸۲٦۹۳۹) ۱۰ـ ۱۲ـ ۲ـ ٤ـ ٦ـ ۸ـ ۱۰
★(×) اریکا ـ رنگی ـ پیرابرایس ـ کارول‌براون
آتلانتیک(٦۲۷۱۷۱) ۳۰ر۱۱ـ۳۰ر۱ـ۳۰ر۳ـ۳۰ر۵ـ۳۰ر۷ـ ۳۰ر۹
★ اولین شب آرامش ـ سینماسکوپ ـ رنگی
پارک (۳۱۹٦۳۷) ۹ـ۱۱ـ۱ـ۳ـ۵ـ۷ـ۹
★ بزرگمرد کوچک ـ سینماسکوپ ـ رنگی
گلدیس (٦۲۸۷۱۳) ۳۰ر۱۰ـ۳۰ر۳ـ۳۰ر۵ـ۳۰ر۷
★ جهنم‌از روبرو ـ رنگی ـ سرژرژیانی
امپایر (٦۲۳۹٤۲) ۱۵ر۱۱ـ۳۰ر۱ـ۳۰ر۳ـ۳۰ر۵ـ۳۰ر۷ـ٤۵ر۹
★ جنجال بزرگ ـ رنگی ـ لوئی‌دوفونس
گلدن‌سیتی(٦٦۳۲٦۹) ۳۰ر۱۱ـ۳۰ر۱ـ۳۰ر۳ـ۳۰ر۵ـ۳۰ر۷ـ٤۵ر۹
★ جون من یک چک دیگه بزن ـ رنگی ـ ترنس‌هیل
ریولی (۷۵۷۷۷۷) ۱۱ـ۳۰ر۳ـ۳۰ر۵ـ۳۰ر۷ـ۳۰ر۹
شهرتماشا (۹۲۸٦۸٦) ۳۰ر۱۱ـ۳۰ر۳ـ۳۰ر۵ـ۳۰ر۷ـ۳۰ر۹
★ راه اژدها ـ رنگی‌ـ بروس‌لی
کاپری (۹۲۸٤۰۱) ۹ـ ۱۱ـ ۱ـ ۳ـ ۵ـ ۷ـ ۹
★ (×) زیر درخت هوس ـ رنگی‌ـ دایان‌کانن
ونک (٦۸۲۵۵۷) ۳۰ر۱۱ـ ۲ـ ٤ـ ٦ـ ۸ـ ۱۰
★ زنده‌باد زاپاتا ـ مارلون براندو
بولوار (٦۵۵۲۹۲) ۱۱ـ ۱ـ ۳ـ ۵ـ ۱۵ر۷ـ ۱۵ر۹
★ زیبای حریص ـ جوکیسه
البرز (۳۰٤۲۵۸) ۳۰ر۸ـ۱۲ـ۳۰ر۳ـ۷ـ۳۰ر۸
★ سرافراز ـ رنگی ـ چارلزبرونسون
شهرفرنگ(٦۲۷٦۲۸)۱۵ر۱۱ـ۱۵ر۱ـ۱۵ر۳ـ۱۵ر۵ـ۳۰ر۷ـ٤۵ر۹
★ سه‌مرد در راه سخت ـ رنگی ـ جیم‌براون
دروازه‌طلائی (۳۵۲۱٦۰) ۳۰ر۱۱ ـ ۳۰ر۱ ـ ۳۰ر۳ ـ ۳۰ر۵ـ ۳۰ر۷ ـ۳۰ر۹
★ شاهین سرخ ـ ایمان
آسمان آبی (۳٤۱٦٦۸) ۹ـ۱۱ـ۱ـ۳ـ۵ـ۷ـ۹
★ سه اولاد ـ نوبراصفهان
پردیس (۳۰٤۲۵۹) ۹ـ ۱۱ـ ۱ـ ۳ـ ۵ـ ۷ـ ۹
★ دشمن من ـ رنگی‌ـ راجش‌کانا ـ ممتاز
حافظ (۳۹۱۰۷٤) ۳۰ر۱۰ـ ۳۰ر۲ـ ۳۰ر٤ـ ۳۰ر٦ـ ۳۰ر۸
★ عقرب ـ رنگی ـ برت‌لنکستر ـ آلن‌دلون
تخت‌جمشید (٦۵۲۵۵۰) ۱۱ـ۲ـ٤ـ٦ـ۸ـ۱۰
★ کاتو پسر اژدها ـ رنگی‌ـ بروس‌لی
پارامونت (٤۸۳۲۱) ۳۰ر۱۱ـ ۳۰ر۳ـ ۳۰ر۵ـ ۳۰ر۷ـ ۳۰ر۹
سینه‌موند (٤۸۳۲۲) ۱۱ـ ۳ـ ۵ـ ۷ـ ۹
★ لیکی ـ رنگی ـ تونی‌کورتیس ـ آنجانت‌کامر
رادیوسیتی (٤۳۳۲۰) ۱۵ر۱۱ـ۳۰ر۳ـ۳۰ر۵ـ۳۰ر۷ـ٤۵ر۹
★ نان و لباس و خانه ـ رنگی ـ منوچ‌کومار
همای (۳۱۱٦٦۹) ۳۰ر۱۰ـ۳۰ر۲ـ۳۰ر٤ـ۳۰ر٦ـ۳۰ر۸
★ مالیزیا ـ رنگی ـ لوراآنتونلی ـ توری‌هرو
دیاموند (۸۲۸٤۰۰) ۱۵ر۱۱ـ۳۰ر۱ـ۳۰ر۳ـ۳۰ر۵ـ ۳۰ر۷ـ٤۵ر۹
★ مردان شهر وحشی ـ رنگی هنری سیلوا
برلیان (۲۹۳۵۳۵) ۹ـ۱۱ـ۱ـ۳ـ۵ـ۷ـ۹
★ وقتی شهر میخوابد ـ رنگی ـ کرک داگلاس
پولیدور (٤۲٦۳۱) ۳۰ر۱۱ـ۳۰ر۱ـ۳۰ر۳ـ۳۰ر۵ـ۳۰ر۷ـ٤۵ر۹

★ (×) وقتی کلفت خوشگل باشه ـ رنگی‌ـ اسکوپ
ب. ب. (۸۲۹٦٤۱) ۱۱ـ ۲ـ ٤ـ ٦ـ ۸ـ ۱۰
★ (×) هوسهای زودرس ـ سینماسکوپ ـ رنگی
آریا (۳۱۹۸۸٤) ۹ـ۱۱ـ۱ـ۳ـ۵ـ۷ـ۹
سئانس انگلیسی
گلدیس ساعت ۳۰ر۹ (بزرگمرد کوچک)
★ مبارزه بزرگ ـ آروم باش رفیق
فلور (۵۲۸۰۹٦) ۹ـ ۱۱ـ ۱ـ ۳ـ ۵ـ ۷ـ ۹
★ فراش باشی ـ آغاسی ـ جمیله

اونیورسال (۹۲٦۹۵۳) ۱۱ـ۱ـ۳ـ۵ـ۱۵ر۷ـ۳۰ر۹
پاسیفیک (۷۵۳۳۱۱) ۱۵ر۱۱ـ۳۰ر۳ـ۳۰ر۵ـ۳۰ر۷ـ۳۰ر۹
ایران (۳۱٦۳۵٤) ۳۰ر۱۰ـ۳۰ر۲ـ۳۰ر٤ـ۳۰ر٦ـ۳۰ر۸
ساینا (۳۵۲٤٤۲) ۱۰ـ۱۲ـ۲ـ٤ـ٦ـ۸ـ۱۰
تیسفون (۹۵۸۸۸۲) ۹ـ۱۱ـ۱ـ۳ـ۵ـ۷ـ۹
رنگین‌کمان (۷۵٦۷٦۰) ۹ـ۱۱ـ۱ـ۳ـ۵ـ۷ـ۹
موناکو (۷۹۵۵۹٦) ۹ـ۱۱ـ۱ـ۳ـ۵ـ۷ـ۹
پرسپولیس (۵۳۸۰۸۱) ۱۰ـ۱۲ـ۲ـ٤ـ٦ـ۸
کارون (۹۵۵۱٦۵) ۳۰ر۱۰ـ۳۰ر۲ـ۳۰ر٤ـ۳۰ر٦ـ۳۰ر۸
دریا (۳٤۱۷٤٦) ۹ـ۱۱ـ۱ـ۳ـ۵ـ۷ـ۹
آستارا (۸۷٤۰۲۲) ۳۰ر۱۰ـ۳۰ر۲ـ۳۰ر٤ـ۳۰ر٦ـ۳۰ر۸
★ رابی جاکوب ـ رنگی ـ لوئی دوفونس
مازستیک (٦٦۸٤۱) ۱۱ـ ۱ـ ۳ـ ۵ـ ۱۵ر۷ـ ۱۵ر۹
★ فرانکشتین جوان ـ جین وایلدر
شهرقصه (٦۲۷۲۹۰) ۱۱ـ ۲ـ ٤ـ ٦ـ ۸ـ ۱۰
★ بازندگان ـ بازگشت سگهای گانگستر
ستاره (۵۳۹۷۲۱) ۹ـ ۱۱ـ ۱ـ ۳ـ ۵ـ ۷ـ ۹
★ مبارزه بزرگ ـ گودزیلا وغول‌آهنین
نادر (۳۱٤٤۹۵) ۹ـ۱۱ـ ۱ـ ۳ـ ۵ـ ۷ـ ۹ـ
★ هدف ـ ایرج قادری ـ سعیدراد
نیاگارا (٦٦۵۳۰۷) ۱۱ـ۱ـ۳ـ۵ـ۳۰ر۷ـ٤۵ر۹
میامی (۷۵٤۳۲۹) ۱۱ـ۱ـ۳ـ۵ـ۷ـ۹
الوند (۲۵٦۵۳۸) ۱۰ـ۱۲ـ۲ـ٤ـ٦ـ۸
کیهان (۵٤٦۳٦۰) ۹ـ۱۱ـ۱ـ۳ـ۵ـ۷ـ۹
مارلیک (۹٦۳۱۱٦) ۹ـ۱۱ـ۱ـ۳ـ۵ـ۷ـ۹
اسکار (۹۲۰۸۸۸) ۱۰ـ۱۲ـ۲ـ٤ـ٦ـ۸
ارانوس (۲۷۹۷۱) ۳۰ر۱۰ـ۳۰ر۲ـ۳۰ر٤ـ۳۰ر٦ـ۳۰ر۸
شهرام (۸٤٤۵٤۹) ۹ـ۱۱ـ۱ـ۳ـ۵ـ۷ـ۹
سیلوانا (۳٦۳۷۳۷) ۳۰ر۱۰ـ۳۰ر۲ـ۳۰ر٤ـ۳۰ر٦ـ۳۰ر۸
سیلورسیتی (۸٦۱۲۰۵) ۱۰ـ۳۰ر۲ـ۳۰ر٤ـ۳۰ر٦ـ۳۰ر۸
اروپا (۳۰۳۱۷۹) ۳۰ر۱۰ـ۳۰ر۲ـ۳۰ر٤ـ۳۰ر٦ـ۳۰ر۸

★ شب غریبان ـ گوگوش ـ فرزان دلجو
آسیا (٤۲۹۰۹) ۱۱ـ۱ـ۳ـ۵ـ۱۵ر۷ـ۳۰ر۹
رکس (۳۱۸۳٤۲) ۳۰ر۱۰ـ۳۰ر۲ـ۳۰ر٤ـ۳۰ر٦ـ۳۰ر۸
مولن‌روژ (۷۵۲۹۲۹) ۱۱ـ۱ـ۳ـ۵ـ۷ـ۹
شهوند (۳۵٤۰٤۰) ۳۰ر۱۰ـ۳۰ر۲ـ۳۰ر٤ـ۳۰ر٦ـ۳۰ر۸
لیدو (۳٤۱۲۸۲) ۱۰ـ۱۲ـ۲ـ٤ـ٦ـ۸
نپتون (۷٦۰۱۳٦) ۹ـ۱۱ـ۱ـ۳ـ۵ـ۷ـ۹
ژاله (۳۰٤۱۲۰) ۳۰ر۱۰ـ۳۰ر۲ـ۳۰ر٤ـ۳۰ر٦ـ۳۰ر۸
توسکا (۵۳۹۵٤٤) ۳۰ر۱۰ـ۳۰ر۲ـ۳۰ر٤ـ۳۰ر٦ـ۳۰ر۸
المپیا (۹۲٦۷۹۷) ٤۵ر۱۰ـ۱ـ۳ـ۵ـ۷ـ۹
پاسارگاد (۳٤۲۷۸۲) ۹ـ۱۱ـ۱ـ۳ـ۵ـ۷ـ۹
چرخ‌فلک (۹۵۰۵۵۸) ۱۰ـ۱۲ـ۲ـ٤ـ٦ـ۳۰ر۸
شرق (۵۳٤۰۲٤) ۳۰ر۱۰ـ۳۰ر۲ـ۳۰ر٤ـ۳۰ر٦ـ۳۰ر۸

★عشق در جزیره بالی ـ سینماسکوپ ـ رنگی
سهیلا (۳۱٦٤۲٤) ۳۰ر۱۰ ـ ۳۰ر۲ ـ ۳۰ر٤ـ ۳۰ر٦ـ ۳۰ر۸
پلازا (٤٤۲۵۵) ۱۵ر۱۱ ـ ۱۵ر۳ ـ ۱۵ر۵ ـ ۱۵ر۷ ـ ۱۵ر۹
مراد (۷۵۳۳۸۲) ۹ـ ۱۱ـ ۱ـ ۳ـ ۵ـ ۷ـ ۹
ری (۵۲۲۵۷۸) ۱۰ـ ۱۲ـ ۲ـ ٤ـ ٦ـ ۸

★ دفعه دیگه پولدارت میکنم ـ رنگی ـ سینماسکوپ
سانترال (۹۲۸٦۸٦) ۱۱ـ۱ـ ۳ـ ۵ـ ۷ـ ۱۵ر۹
متروپل (۳۱۹٤۱۰) ۹ـ ۱۱ـ ۱ـ ۳ـ ۵ـ ۷ـ ۹ـ
رویال (۸۲۹۷۸۵) ۱۰ـ ۱۲ـ ۲ـ ٤ـ ٦ـ ۸

ثبت نام برای دوره برنامه نویسی کامپیوتر تا فردا ادامه دارد

مرکز آموزش کامپیوتر شاخص (C.E.C) اعلام نمود ثبت‌نام داوطلبان برای رشته برنامه نویسی کامپیوتر که تا روز چهارشنبه اعلام شده بود تا ظهر پنجشنبه (فردا) ادامه خواهد داشت . داوطلبان میتوانند با در دست داشتن شناسنامه و یک قطعه عکس جهت دریافت کارت ورودی بدفتر ثبت‌نام این مرکز واقع در کاخ شمالی بالاتر از بلوار نبش کوچه سمنان مراجعه و یا جهت کسب اطلاع بیشتر با تلفن ٦۲۹۵۸۱ تماس بگیرند .

اخبار داخلی

شاهنشاه :

خداشناس واقعی، گرانفروشی و تقلب نمیکند

شهر اهواز را باید از نوساخت
سفیر کویت : موضع روشن شاهنشاه، درقبال مساله‌فلسطین وبویژه شهر مقدس بیت‌المقدس، به دل ما بسیار نزدیك است

کاخ سفید سعد آباد کمتر درسال‌های گذشته محل‌برگزاری آئین سلام بوده است . در یکی دو سال گذشته سلام های عام درکاخ‌گلستان و سلام های‌خاص اغلب در کاخ نیاوران برگزار شده است ولی دیروز آئین‌سلام عید سعید فطر در تالار زیبای سعدآباد ، در پیشگاه شاهنشاه آریامهر برگزار شد .

سلام عید فطر از ساعت ده بامداد آغاز شد ولی همه آنها که باید در گروه های نخستین برای عرض تبریک به پیشگاه شاهنشاه‌شرفیاب میشدند بتدریج از ساعت ۹ به کاخ سعد آباد وارد میشدند .

در پیشگاه شاهنشاه

بعد از یک ماه ، آبدارخانه کاخ به راه افتاده بود و همه مدعوین با چای و شیرینی پذیرائی میشدند . تنها گروهی که پس از عرض تبریک با شاهنشاه‌بیش از نیمساعت‌گفتگو داشتند سفرای کشور های اسلامی بودند که ۲۳ نفرند و با جامه های ملی خود بدیدار شاهنشاه آمده بودند .

یک ربع به ساعت ده در تالار بزرگ کاخ سعد آباد ، در طبقه دوم ، که بسیار پرشکوه است و دیدنی ، اعضای هیئت دولت اجتماع کردند ، وزراء بترتیب‌سنوات وزارت ، ایستادند جز جمشید آموزگار که چون نشان تاج دارد بعد از آقای هویدا) می‌ایستند در صف وزراء سه وزیر و یک معاون نخست وزیر غایب بودند .

(وزیر خارجه در سفر رسمی بلژیک است ، مهدوی وزیر بازرگانی از لهستان دیدن می‌کند و معینی وزیر کار هم در سری‌لانکاست و شادمان معاون نخست وزیر هم در سفر .)

تشریف فرمائی شاهنشاه آریامهر را به تالار باشکوه‌سعد آباد آقای هرمز قریب رئیس کل تشریفات شاهنشاهی اعلام کردودرساعت‌ده‌بامداد شاهنشاه آریامهر به تالار تشریف فرما شدند .

آقای هویدا نخست وزیردر تبریک عید سعید فطر معروض داشت : برای ما ایرانیان ، موجب‌نهایت خوشوقتی است که امسال نیز این عید بزرگ مذهبی را در شرایطی جشن می‌گیریم که در سایه فرماندهی شاهنشاه بزرگ خود ، با الهام ازتعالیم مقدس اسلام و با اجرای اصول انقلاب شاه و ملت یکدل ومتحد در زیر لوای رستاخیز ملت ایران با سربلندی و افتخار در راه ترقی و تعالی گام برمیداریم و هر روزی که میگذرد قدم تازه‌ای در راه تامین سعادت‌و آسایش ملت ایران و نسلهای آینده برداشته میشود .»

شاهنشاه‌ضمن‌تبریک متقابل ، اظهار امیدواری کردند که هر ایرانی ، و هر مسلمان بتواندبه آینده بهتری مطمئن باشد و افزودند : « اگر درست کار کنیم ، باین آینده بهتر مطمئن هستم . تا بحال کار ها درست انجام شده و از این ببعد نیز هر روز بهتر خواهد شد . »

پیکار با گرانفروشی

شاهنشاه با اشاره به اصل چهاردهم‌که‌مبارزه‌باگرانفروشی ، و تاکید براینکه این اصل در اصول انقلاب ایران دائمی خواهد بود ، فرمودند :

«فکرمی‌کنم از لحاظ‌فرهنگی و آموزشی ، چه در مدارس و چه از طریق وسائل ارتباط جمعی مثل رادیو و تلویزیون ، باید این جزء فرهنگ و اخلاق ملی و خصوصیات ایرانی قرار گیرد که جرزدن ، گران‌فروختن و کم فروختن و تقلب از بین برود و جهادی برضد تقلب بشود .

«هرکس‌به هر کس که برسد ، اگر به او زور بگوید ، و یا در کارش جربزند ، آنوقت تمام روابط انسانها و طبقات با هم براساس حقبازی و تقلب و جرزدن خواهد بود .

اول قبح این کار را باید نشان داد و بعد ضرر فردی و اجتماعی . این کسی که گران میفروشد بنوبه خودش ، شاید بمراتب بیش از آنکه گران فروخته ، گران‌بخرد و بعکس .»

شاهنشاه پس از تاکید بر اجرای اصل چهاردهم و مبارزه با گرانفروشی فرمودند :

«نمیخواهم در این کار فقط زور و مبارزه باشد بلکه می‌خواهم این روحیه کم‌کم جزو اخلاق مردم بشود .

«در سابق ، شاید از لحاظ مذهبی و دینی ، مردم این رعایت ها را میکردند و حتی از لحاظ دینی هم باید به مردم توضیح داد که این کار چقدر قبیح است و حتی اصطلاحات دینی مختلفی برای تقلب و گرانفروشی هست .

«پس‌وسائل‌ارتباط‌جمعی‌مابرای‌مردم ، به زبانهای علمی ، دینی واخلاقی ـ باید این را درست توضیح بدهند که تا چند وقت دیگر انشاءالله اصل چهاردهم ، یک ضابطه ذهنی ، اخلاقی و روحی ملت ایران بشود والا به چه‌شکل ماوارد تمدن بزرگ بشویم اگر این اصل از لحاظ فرهنگ‌وتربیت ملی ایران تامین نشده باشد . »

« ضمنا باید به شما بگویم کارهایی که در ایران می ـ شود، شاید در دنیا بی‌سابقه است و خیلی ها به ما مراجعه می کنند که ببینند مادرایران چه کار می کنیم. البته ماهم با کمال میل به‌همه اطلاع می دهیم که در اینجا چه کار می کنیم. انشاءالله آنها هم‌همین نوع وسائل را داشته باشند و همین نوع اتحاد ملی واراده ملی داشته باشند که این‌قبیل کار ها را بتوانند انجام‌دهند.»

رضایت از کار دادگاهها

شاهنشاه آریامهر پس از ایراد بیاناتشان از برابر صف هیئت وزیران عبور فرمودند و اعضای کابینه راموردِ مرحمت قرار دادند. سپس شاهنشاه به چندتن از وزرا در مورد برنامه های مملکتی اوامری صادر کردند.

صادق احمدی وزیر دادگستری در مورد نحوه کار دادگاههای کیفر گرانفروشان مورد سئوال شاهنشاه قرار گرفت و بعرض رساند که قضات دادگستری در این دادگاه‌ها انجام وظیفه می ـ کنند.

شاهنشاه آریامهر از کاراین دادگاهها ابراز رضایت‌فرمودند .

وزیر آبادانی و مسکن نیز در برابر پرسش شاهنشاه، در مورد شهر جدیدی که در کنار اهواز بنا میگردد ، بعرض رساند:«شهر جدیدی که بنا میگردد و ۲۰هزار واحد مسکونی خواهد داشت،یك شهرك پتروشیمی است که ۲۵۰ هزار نفر در آن ساکن خواهند شد.»

شاهنشاه فرمودند : «اهواز را باید از نو ساخت تامتناسب با سایر پیشرفتهای استان خوزستان باشد .ولی‌باید توجه داشت که در کنار هر کارخانه باید مسکن کارگران بنا گردد تا از جهت تامین‌مسکن وپرداخت کرایه خانه‌کارگران دچار اشکال نشوند . »

آرزوی صلح

در ساعت ده‌و ده دقیقه‌هیات رئیسه مجلس سنا به‌پیشگاه همایونی بار یافتند و آقای مهندس شریف امامی رئیس مجلس سنا چنین معروض داشت:

«این‌واقعیتی است که‌شاهنشاه بشر دوست ما همواره بدان‌توجه داشته، و درهرموقع ، بمناسبتی، خاطرنشان فرموده‌اند . امیداست کلیه رهبران ملل جهان به این حقیقت و واقعیت بیشتر توجه کنند و با توفیق عظیمی که در عصر حاضر، در راه پیشرفت‌علوم و فنون و دانش بشری، و درزمینه اختراعات‌و اکتشافات شگفت‌انگیز بدست آمده است ، با ابرازحسن نیت بتوانند وسیله بیشتر وبهتری برای گسترش تمدن حقیقی و اجرای عدالت اجتماعی و برای تامین سعادت‌ورفاه ملتهای‌خویش بویژه برای تامین امنیت بین ـ المللی و صلح جهانی فراهم سازند.

« باشد روزی برسد که ازقاموس بشری لغات نفرت‌انگیز ، جنك ، خونریزی، بیدادگری ، تجاوز به حقوق دیگران ، زورگوئی ومانند آنها حذف گردد و مفاهیم‌حقیقی، صلح و صفا و عدالت‌و برابری و احترام کامل‌حقوق دیگران‌مصداق واقعی پیدا کند تا تمدن عصر حاضر با اصول اخلاقی رونق گیرد.»

شاهنشاه آریامهر نیزمتقابلا عید سعید فطر را به رئیس و اعضای هیات رئیسه مجلس سنا تبریك گفتند.

راه شاهانه

سپس در ساعت ده‌و بیست دقیقه هیات رئیسه‌مجلس‌شورای ملی به پیشگاه همایونی بار یافتند وآقای مهندس ریاضی ضمن عرض تبریك عید سعید فطر معروض داشت :

« راهی که شاهنشاه‌ایران، در طول سلطنت پرافتخارخود، براساس بسط عدالت اجتماعی و برقراری اصول مساوات و برابری و برخورداری همه افراد بطوریکسان از مواهب زندگانی‌امروزی ، پیموده‌اند، به یقین همان صراط مستقیمی است که شارع مقدس اسلام ، پیروان خود را بدان هدایت فرموده و بنیان شریعت حقه اسلامی برآن متکی بوده‌است. این خود یک موهبت الهی است که شاهنشاه ایران رادر راه مبارزه با بیعدالتی‌ها و جهل و نادانی و فساد و تباهی ، با همه مشکلاتی که این پیکار مقدس همراه‌داشت، به پیروزیهایی چنین چشمگیر نائل ساخت .

شاهنشاه نیز متقابلا عید سعید فطر را به رئیس و هیات رئیسه‌مجلس شورای ملی تبریک گفته و سپس ، آموزش عمومی را در ریشه‌کن کردن گرانفروشی تاکید کردند و فرمودند مسلمان و خداشناس واقعی گرانفروش‌ومتقلب نمیشود.

در ساعت ده و سی دقیقه رئیس ستاد بزرگ ارتشتاران و فرماندهان نیروهای مسلح شاهنشاهی به‌پیشگاه همایونی باریافتندو تیمسارارتشبدازهاری رئیس ستاد بزرگ ارتشتاران از جانب افسران ، همافران، درجه‌داران ، سربازان و کارمندان ارتش شاهنشاهی ، ژاندارمری ، شهربانی کشور و نیروی پایداری عید سعید فطر را به پیشگاه شاهنشاه بزرگ ارتشتاران تبریک عرض کرد .

شاهنشاه نیز متقابلاعید سعید فطر را تبریک گفتند.

شاهنشاه و اوپک

در ساعت ده و چهل دقیقه نمایندگان سیاسی‌دول اسلامی دردربار شاهنشاهی به پیشگاه شاهنشاه آریامهر باریافتند و سفیر کویت در دربار شاهنشاهی معروض داشت :

« اعلیحضرتا ،

برای‌من وبرای‌برادران من ـ روسای‌هیات‌های‌نمایندگی‌سیاسی مقیم دربار شاهنشاهی‌ـ موجب نهایت افتخار استکه بااستفاده از فرصت عید فطر ، بنام پادشاهان و روسای کشور های متنوع خویش ، پرحرارت ترین و صمیمانه ترین آرزو های خود را برای سلامتی و سعادت‌و آسایش آن‌اعلیحضرت و خاندان سلطنتی و آرزوهای ترقی و شکوفائی برای مملکت برادرمسلمان : ایران، تحت رهبری خردمندانه و روشن‌بینانه آن اعلیحضرت تقدیم دارم .

« در لحظه‌یی که ما برای حضور نزد آن اعلیحضرت آماده میشویم پرحرارت ترین و عمیق‌ترین آرزو های ما و اندیشه های درونی من و برادران همرده من ، متوجه شهر مقدس بیت‌المقدس است که همچنان تحت اشغال توهین آمیز اسرائیل رنج میبرد. آیا قانونی‌نیست که بدین‌مناسبت، از صمیم قلب و با همه‌ایمانی که ما قادر به داشتن‌آن‌هستیم، آرزو کنیم که صفوف کشور های اسلامی برای اینکه‌بنحو عینی و مشخص درراه‌آزادی این شهر مقدس ما بنحو موثری فشرده‌تر شود .

موضع روشن و صریح و شرافتمندانه آن اعلیحضرت، درباره مساله فلسطین ، بطور کلی ، و مساله شهر مقدس بیت‌المقدس به ویژه ، به‌دل ما بسیار نزدیک است .

اعلیحضرتا ، اطمینان داشته باشید که موضع نجیبانه شما ، با توجه به انعکاس وسیع و طنین عمیق آن در صحنه پهناور سیاست جهانی، برای ما دلیل پشتیبانی‌تشویق آمیز و گرانبها وقاطع است.»

قیمت های بی‌لگام

سفیر کویت سپس، بعرض رسانید :

« اعلیحضرتا

« ما نمیتوانیم بدون‌بخاطر آوردن نجابت و عادلانه‌بودن مواضع پیش گرفته از سوی دولت های مربوطه خویش ، در بطن اوپک ، این جشن رحمت و سخاوت را برگزار کنیم . در این مورد وظیفه خود میدانیم تاکید کنیم که روش‌وقارآمیز آن اعلیحضرت، در حاشیه اجلاسیه اخیر اوپک ، موقعیت این اجتماع را مساعدتر کرده و با الحاق همگانی روبرو شده است . بی‌مورد نیست یادآوری کنیم که افزایش ده درصد قیمت نفت خام ، کمتر از آن است که آثار منفی تورم و بالارفتن لجام گسیخته ۳۵ درصد قیمت کالاهای تمام شده را جبران کند .

« بدین ترتیب استکه این روش مقدس ، بنحو روشنی روحیه فداکاری ما را نشان میدهد . از طرفی ما کلیه کوششهای خود را برای فراهم کردن زمینه ثبات اقتصاد جهانی ،بکارمی‌بریم . ازسوی دیگر ، همبستگی ما نسبت به دولتهای دیگر ، بشکل کمک مالی و اعتبارهای با امتیاز، جلوه‌گر میشود .

« بدین مناسبت پرشکوه ، وظیفه خود میدانیم بار دیگر از طرح مشترک‌ایران و مصر، درباره غیرهسته‌ای کردن خاورمیانه ، استقبال‌کنیم . ما از خداوند متعال استدعاداریم که این ابتکار بتواند مقدمه‌ای برخلع سلاح جهانی باشد .

« اعیحضرتا ،

در پایان این نطق ، برما استکه برپیشرفت‌های عظیمی که ایران در زمینه صنعتی بدست‌آورده ، احترامات‌خود را ادا کنیم این پیشرفت عظیم، با همان موفقیت و همان تداوم ، در بخش های‌آموزشی و بهداشت و رفاه اجتماعی نیز مشهود است . در مقابل یک چنین ترازنامه تحسین آمیزی ما نمیتوانیم خشنودی و شادی خود را پنهان داریم . »

سفیرکویت در پایان‌معروض داشت :

« اعلیحضرتا ،

لطفا پرحرارت‌ترین‌آرزو های ما را برای خوشبختی و سلامتی و آسایش خاطر و همچنین احساسات عمیق‌احترام ما را برای آن اعلیحضرت و علیاحضرت شهبانو و والاحضرت ولایتعهد ، و برای تمامی خاندان سلطنتی و همچنین آرزو های ما را برای صلح و خوشبختی‌ملت ایران ، بپذیرید . »

آگاهی‌ازمسئله‌فلسطینی‌ها

شاهنشاه در پاسخ به‌سخنان سفیر کویت چنین فرمودند :

من نیز متقابلا به روسای دولت ها و ملت هائی که شما بنمایندگی از آنها سخن گفتید عید سعیدفطر راتبریک میگویم، شما به چند موضوع که برای ما قبلا ارزنده است اشاره کردید که مهم ترین آن مسئله بیت‌المقدس است . از خداوند متعال مسئلت میکنم که آرزوی مسلمانان جهان در این مورد برآورده شود. ما نیز از مسئله فلسطینی هاکاملا آگاه هستیم. این مسئله نیز باید به نتیجه قطعی وروشنی‌برسد و بالاخره باید مردم فلسطین به صلح و آرامش دست یابد . همچنین آرزو میکنم که غیراتمی کردن این منطقه از جهان که ما و برادران مصری ما به سازمان ملل‌متحد پیشنهاد کرده‌ایم‌مورد پذیرش همگان قرار گیرد و به کنترل دقیق درآید آرزویم این است که این امر در سراسر جهان عملی شود . من از این فراتر میروم و آرزو میکنم که خلع سلاح کامل نیز تحقق‌یابد اما قبل‌ازآنکه خلع‌سلاح عملی شود چگونه میتوان در شرایطی نابرابر و درحالی‌که از لحاظ تسلیحات برتری‌منطقه‌ای وجود دارد زندگی‌کرد . البته میبایستی این بیعدالتی نابرابر ازمیان برود وروابط طبیعی کشور ها براساس احترام‌متقابل استوار باشد . در این روز بسیار فرخنده عید فطر فکر میکنم که قلوب‌همه مسلمانان‌بهم‌نزدیکتر است و مابسهم خودبرای کلیه برادران مسلمان‌خوددر سراسر جهان رفاه و سلامت آرزو می کنیم و امیدواریم دررفاه و سربلندی زندگی کنند .

به گردن مأموران پلیس گل آویخته شد

جمشید آموزگار وزیر کشور جایزه یکی از پاسبانهای نمونه را به‌وی میدهد تیمسار سپهبدصمدیان پور رئیس شهربانی کشور نیز در عکس دیده میشود.

دیروز ، بمناسبت روز بزرگداشت پلیس ایران و همچنین آغازهفته پلیس مراسم ویژه‌یی‌در تهران و شهرستانها برگزار شد و در خیابانها ، افرادطبقات مختلف،باآویختن حلقه های گل به گردن افراد پلیس ، از فعالیت های شبانه روزی و صمیمانه‌پلیس‌ایران، سپاسگزاری و تجلیل کردند .

بهمین مناسبت ، آقای جمشید آموزگار،وزیر کشور، عصر دیروز ، در مراسم بزرگداشت پلیس در محل دانشگاه پلیس شرکت کرد و با حضور تیمسار سپهبد صمدیان‌پور رئیس شهربانی کشور ، امراء و افسران شهربانی و مقامات مملکتی . جوایز ۲۶ پاسبان نمونه را که از مراکز استانها به تهران آمده بودند ، اهداء کرد .

بامداد دیروز ، در آغاز هفته پلیس ، تیمسار سپهبد صمدیان‌پور ، رئیس شهربانی کشور ، همراه معاونان و جمعی از مسئولان شهربانی ، درآرامگاه‌رضاشاه کبیرحضور یافت و بانثار تاج‌های گل به آرامگاه نسبت به بنیانگذار ایران نو ، ادای احترام کرد .

ساعت ۱۰ صبح دیروز نیز به منظور تجلیل از شهدای شهربانی،مراسمی درسرسرای شهربانی برگزار شدوخانواده های شهداء مورد تجلیل قرار گرفتند .

چهارمین دانشسرایعالی ایران دریزد

چهارمین دانشسرایعالی ایران در یزد تاسیس‌میشود احداث‌این دانشسرا در سال آینده بتصویب رسید .

برای ایجاد ساختمان این دانشسرا پیش‌بینی‌های‌لازم‌صورت گرفته است و قرار شد زمینی برای ساختمان دانشسرای عالی یزد درنظر گرفته شود واعتبارات لازم نیز از طرف سازمان برنامه چه برای ساختمان و چه برای تربیت معلم تامین گردد .

شرایط تحصیلی دانشسرای عالی یزد مانند سایر دانشسرا های عالی خواهد بود .

در حال حاضر علاوه بر دانشسرایعالی تهران ، دو دانشسرای عالی در زاهدان و سنندج تاسیس شده‌استو ازآغاز نیم سال دوم سال تحصیلی ۵۵ـ ۵۴ دانشسرای عالی سنندج با۲۰ نفر دانشجو در رشته ریاضی فعالیت آموزشی خود را آغاز خواهد کرد.ومقدمات تاسیس رشته های زبان خارجه ادبیات فارسی و علوم تربیتی را به تدریج فراهم خواهد نمود .

راه‌بندان تهران توزیع گوشت رامختل کرد

بعلت ترافیک و راه‌بندان شدید در خیابان های تهران ، توزیع گوشت به قصابیها یکساعت جلو انداخته میشود .

بااینکه کشتارگاه تهران‌فعالیت خود را هم‌اکنون از ساعت ۵ صبح آغاز میکند ولی تاگوشت‌به قصابیها تحویل میشود ساعت‌ها در ترافیک تهران معطل‌میشود .

دکتر محمود علومی رئیس سازمان گوشت ضمن تائید تاخیر در تحویل گوشت به قصابی ها بعلت راه بندان اضافه کرد :

برنامه‌ای دردست بررسی است که ازروز شنبه باتوجه به شلوغی خیابان ها ، توزیع گوشت را یکساعت جلو بیاندازیم .

درحال حاضر گوشت به‌قصابی ها حدود ساعت ده صبح میرسد مگر آندسته از قصابیها که در جنوب شهر قرار دارند که حد اکثر بین ساعات ۸تا ۸ ونیم‌صبح میتوانند سهمیه گوشت خودرا دریافت کنند .

روزی ۳۴۰ تن

رئیس سازمان گوشت درمورد میزان توزیع‌گوشت به‌ارقام‌توزیع درسال های گذشته درزمان‌مشابه اشاره کرد و گفت توزیع گوشت درسال ۵۲درفصل پائیز روزانه ۱۲۰ تن ودرسال ۵۳ روزانه ۱۸۰ تن و امسال روزانه حدود ۳۴۰ تن گوشت در تهران توزیع میشود و هیچگونه نگرانی‌کمبود وجود ندارد و ذخیره گوسفند زنده داخلی و گوسفند زنده وارداتی بخوبی کفاف مصرف شهر تهران را میدهد .

بازارسیاست

اخبار ـ رویدادها ـ شایعات ـ گفتگوها.

شیوه پارلمانی فراکسیون

ملاقات و مذاکرات دبیرکل حزب با نمایندگان مجلسین بعنوان اعضای حزب، همانطوریکه انتظار میرفت برای هر دو طرف دیدارپر باری بود: کاریك عضو حزب در پست اداری یا در شغل دیگرمحدوده روشنی دارد ، و دستورات برای او کمتر قابل تفسیر و تعبیر است. اما کار در مجلس شکل و ماهیت‌دیگری دارد: بدانگونه که در این مورد ، حتی دستورات صریح هم روشنگر همه زوایای کار نیست. درگذشته انضباط حزبی مفهوم دیگری داشت ، و چندان هم محکم نبود، چون اعضای حزب‌های اکثریت و اقلیت هر یك ضمن آنکه وظایفی در مقابل حزب داشتند، وظایفی هم در برخورد و مقابله با حزب و نمایندگان مخالف ایفا میکردند . همین امر شرایطی‌بوجود می‌آورد که باعث میشد انضباط حزبی، چندان محکم و مطمئن اجرا نشود. اما در این دوره از مجلسین، که اولین دوره مجلسین‌رستاخیز نام گرفته است، و خالی از اقلیت واکثریت ـو دور از مقابله و مخالفت های شخصی و گروهی ـاست، انتظار اعمال انضباط‌محکم‌ترو مطمئن‌تری میرود.

فعالیت نمایندگان در داخل کمیسیونها با فعالیت آنان‌درجلسه علنی وپشت‌تریبون دوخصلت متفاوت دارد، که در حال حاضرنمایندگان ازیکطرف وحزب از طرف دیگر هر دوکوشش دارند تا برای آن چهار چوبی مطمئن چهار چوبی که وظایف نمایندگی و انضباط‌حزبی، هردو رادربرگیردتعیین کنند . در این فرمول مجلسین می توانند رسالت قانونی خود را بعنوان ناظر وانتقاد کننده ازنارسائی های مسائل مملکتی بدرستی وبطور کامل انجام دهند وضمنا نقش سازندگی خود را در دوره رستاخیز بخوبی ایفا کنند.

پیدا کردن این فرمول و تعیین این مرز ـ که بسیارظریف و باریك است ـ از مشکلات مجلسین فعلی و حزب، هر دو است :

ارتباط ترافیك و جیره‌بندی آب تهران

ترافیك سنگین، راه‌بندان های اعصاب خردکن، پیکارشهردار با هیولای ترافیك، چنان فکر ها را بخود مشغول داشته که کمتر کسی به مسائل مهم دیگر تهران می اندیشد. این روز ها ، در محافل تهران، گفت‌وگو های داغ ، بیشتر پیرامون هیولای‌ترافیك‌دور میزند و این‌که آیا راه‌حلها و تصمیمات جدید شهردار ـ که درجلسه اخیر انجمن شهر عنوان شد ـ برای بازگرداندن غول ترافیك به درون بطری، کافیست یانه.

در عین حال، موضوع تهرانگرایی و هجوم بیحساب‌و کتاب جمعیت به‌پایتخت ـکه زمانی از داغترین مسائل شهری بود ـتقریبا ازیادها رفته است. از همین‌رو، بسیاری از کارشناسان خبره امور شهری، معتقدند که تهرانی از «بیماری افزایش جمعیت» بیش ازهر مشکل دیگری در رنج است. همین کارشناسان می افزایند :«اگر برای درمان این بیماری و جلوگیری از پیشروی آن، فکری نشود، تهران در گرداب چنان مشکلاتی فرو خواهد رفت که رهایی از آن، به آسانی ممکن نباشد.»

دراین‌خصوص، نیك‌پی نیز ـ درجلسه اخیر انجمن شهر ـاشاره کوتاه وگذرایی داشت و این که اگر جمعیت تهران‌ازمرزپنج‌میلیون تن بگذرد، آب در پایتخت جیره‌بندی خواهد شد.

کارشناسان شهری بااستنادبه‌گفته نیك‌پی وتوجهی که‌شهرداری به مساله تهرانگرایی نشان داده است ، پیشنهاد میدهند: «پیش‌از فرارسیدن روزی که ناگزیر به جیره‌بندی آب در تهران باشیم ، باید چاره‌هایی برای جلوگیری از افزایش بیرویه جمعیت پایتخت بیابیم.» ریشه همه گرفتاریهای شهری تهران را در تهرانگرایی‌می‌توان یافت.

اتوبوسرانی دختر ترشیده شهرداری

خواستگاری شهردار از بخش خصوصی برای گذاشتن دست‌در دست اتوبوسرانی تهران، هیجانی را که انتظار آن میرفت،برنیانگیخته است. تاچندی پیش، بخش‌خصوصی به‌دردست گرفتن خطوط‌اتوبوسرانی پایتخت، نه تنها‌بی‌میل‌نبود که حتی آرزوی سوزان این دگر گونی‌را در سر می‌پرورید.

در واقع ، تا چندی پیش، این بخش خصوصی بود که برای‌در دست گرفتن خطوط اتوبوسرانی تهران، کسوت خواستگاران سرسخت و دلباختگان سینه‌چاك را برتن داشت. اما حالا، این شهرداری‌است که برای رها ساختن خوداز هزارو یك دردسری که اتوبوسرانی‌پایتخت برایش دارد ، دربدر بدنبال یك خواستگار میگردد.

با اینحال، اتوبوسرانی امروزی تهران، آن جذابیت گذشته‌را برای بخش خصوصی ندارد و از همین رو، بدنبال اعلام آمادگی شهرداری برای واگذاری اتوبوسرانی پایتخت به شرکتهای غیردولتی، کمتر سرمایه‌گذاری پا پیش گذاشته و به ازدواج با «دختر ترشیده» شهرداری رغبت نشان داده‌است. چراکه مخارج اداره‌این‌دخترترشیده، به‌حدی بالا رفته که کمتر خواستگاری را به پا پیش نهادن وادار میسازد.

بهر حال ، چنین برمی‌آید که رهایی شهرداری‌ازدخترترشیده‌اش ممکن نیست واتوبوسرانی پایتخت باید همچنان زیر نظر بخش دولتی باشد تا نرخ بلیت اتوبوس ثابت بماند. اگر هم واگذاری اتوبوسرانی به بخش خصوصی سربگیرد ، تنها نکته مهم، ثابت ماندن نرخ‌بلیت اتوبوس در دو ریال، خواهد بود، چه در غیر اینصورت، هیچگونه تغییر و تحولی در اتوبوسرانی باب‌طبع مردم نخواهد بود .

از سری‌لانکا   کلمبو

صبح امروز آقای امیر قاسم معینی وزیر کار و اموراجتماعی ایران که درراس هیئتی مرکب‌از نمایندگان دولت ، کارگر ، و کارفرما برای شرکت درهشتمین کنفرانس سازمان بین‌المللی کاربرای منطقه‌آسیا به‌سری‌لانکاواردشده‌بود نطقی بدین شرح ایراد کرد :

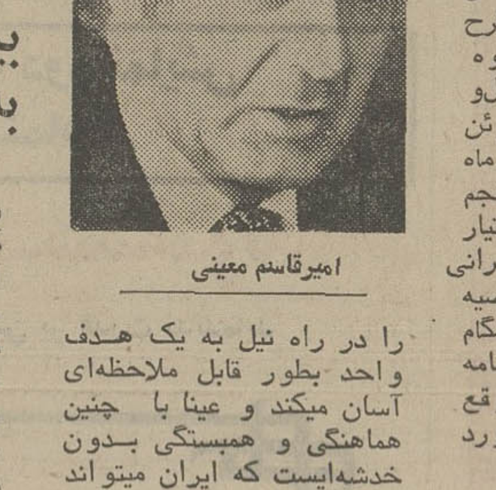

امیرقاسم معینی

برای اینجانب موجب کمال‌مسرت‌است که با استفاده از این فرصت ارزنده مطالبی بطور خلاصه در خصوص موقعیت کنونی ایران از نظر توسعه اقتصادی و اجتماعی مخصوصا‌درارتباط باگزارش گروه کارشناسان اعزامی از طرف دفتر بین‌المللی کارمطرح کنم . گزارش جامع این گروه تحت عنوان سیاست اشتغال‌و درآمدبرای‌ایران که در ژوئن ۱۹۷۲ یعنی در حدود ۹ ماه قبل‌ازتاریخ اجرای برنامه‌پنجم عمرانی ایران رسما دراختیار مسئولان‌تنظیم‌برنامه های‌عمرانی ایران‌قرارگرفت حاوی توصیه های ارزنده‌ای بود که هنگام تهیه نخستین گزارش برنامه پنجم عمرانی و حتی در موقع تجدیدنظردربرنامه پنجم مورد توجه قرار گرفت .

دولت شاهنشاهی‌ایران‌باقبول این اصول که هدف غائی توسعه اقتصادی تامین رفاه و آسایش مردم است و توجه خاص بر جنبه‌توسعه اجتماعی برنامه های عمرانی تامین حداکثر امکانات‌اشتغال مولد وتوزیع عادلانه‌تر درآمد هاو حداکثر رفاه اجتماعی برای احاد مردم جامعه را بعنوان اجزاء مهم استراتژی برنامه عمرانی خود مورد توجه‌قرار داده است .

امروز با تشکیل حزب رستاخیز ملت ایران و ایجاد یک زمینه کاملا جدید برای مشارکت جامعه اقتصادی و اجتماعی و سیاسی‌مردم‌کشور ما در کلیه فعالیت ها، ایران واردمرحله‌کاملاجدیدی ازنظر رشدو تکامل‌اقتصادی‌و اجتماعی شده است .

این‌پدیده انقلابی و کاملا جدیدکه‌پس از گذشت‌نخستین دهه انقلاب شاه و ملت‌و در آغاز دهه دوم انقلاب توسط رهبرخردمند کشورمااعلام‌شد، بسیج یکپارچه همه نیرو ها و امکانات و استعدادهای‌کشور را در راه نیل به یک هدف واحد بطور قابل ملاحظه‌ای آسان میکند و عینا با چنین هماهنگی و همبستگی بدون خدشه‌ایست که ایران میتواند تا۱۲سال‌دیگر به مرحله تمدن بزرگ برسد ، یعنی با حفظ‌و حراست‌بنیادهای اصیل‌فرهنگی خود و تقویت مبانی آن ، در زمینه رشد صنعتی و تامین رفاه‌اجتماعی به جمله‌بزرگترین کشور های جهان بپیوندد .

توسعه‌های گزارش اشتغال جامع را میتوان در تحت ۶ عنوان خلاصه گرد که عبارتند از :

۱ ـ آموزش و تعلیمات حرفه‌ای .
۲ ـ ساختمان‌و خانه‌سازی.
۳ ـ کارگر و درآمد .
۴ ـ سازمانهای اداری و عدم تمرکز
۵ ـ تنظیم خانواده
۶ ـ کشاورزی ، صنعت ، فعالیت های غیر کشاورزی در روستا ها ، اقدامات زیربنائی در روستا ها .

نتایج بدست‌آمده از اجرای برنامه پنجم عمرانی موید آن است که توفیق ایران در نیل به‌هدفهای‌برنامه پنجم و آنچه در گزارش گروه آمده است قابل توجه‌است و توضیحات اجمالی زیر این نکته را تائید میکند :

ـ موقعیت های ایران در زمینه‌آموزش‌و‌تعلیمات حرفه‌ای کاملا چشمگیر بوده است امکانات آموزشی در کلیه سطوح از نظر کمی توسعه قابل ملاحظه یافته است ، اگر چه موقعیت در زمینه کیفی بنابوجودموانعی‌از قبیل‌کمبود معلم‌و توسعه سریع انتظارات و توقعات‌بازارکار از فارغ ـ التحصیلان چندان‌رضایتبخش نبوده لیکن دراین خصوص‌نیست پیشرفت کرده‌ایم .

آموزش‌ابتدائی و راهنمائی یعنی برای مدت ۸ سال اول تحصیل و همچنین آموزش فنی و حرفه‌ای بطور کلی مجانی است و ادامه تحصیل نیز در صورتیکه‌خودداوطلب ادامه تحصیل تعهد خدمت بسپارد مجانی خواهد بود و حتی دانشجویان ایرانی مقیم خارج هم میتوانند با سپردن تعهد مراجعت و خدمت به کشور‌ازکمک هزینه تحصیلی استفاده کنند .

درزمینه توسعه مدارس فنی و حرفه‌ای ، ضمن آغاز عملیات اجرائی برای احداث مرکز و مدارس بزرگ ثابت‌و شبانه روزی تعلیمات فنی و حرفه‌ای با توجه به نیاز های فوری و آنی بازارکار سعی شده است تا با استفاده از مراکزسیار و پایگاه های‌موقت تعلیمات حرفه‌ای و افزایش ساعات کار و توسعه ظرفیت مراکز تعلیمات حرفه‌ای وفنی نیازهای بازار کار تامین‌شود.

با استفاده از مربیانی که در چارچوب قرارداد ایران و دفتر بین المللی کار در مرکز تورین تربیت خواهندشد و گسترش مراکز سیار و پایگاه های موقت کارآموزی ظرفیت سالانه تربیت کارگر ماهر و نیمه ماهر که در سال جاری به ۲۵ هزار نفر رسیده استاز مرز ۴۰ هزار نفر پیش بینی شده‌درگزارش‌گروه کارشناسان اعزامی‌از طرف دفتر بین‌المللی کار تجاوز خواهد کرد .

همکاری دفتر بین‌المللی کاردر تنظیم و اجرای برنامه های کارآموزی حرفه‌ای مخصوصا مرکز تربیت مربی کرج و مرکز تورین بسیار مفید و ارزنده‌بوده است وجادارد یکبار دیگر ازاین همکاری صمیمانه قدردانی‌وتشکر کنم .

درزمینه خانه‌سازی‌وساختمان برنامه های وسیعی تنظیم شده است ضمن توجه‌خاص برای ساختن خانه های ارزان قیمت برای افرادیکه‌قدرت خریدپائینتری دارند و توجه برای حداکثر استفاده از کارگر درکار های ساختمانی ، بعلت کمبود کارگر ساده دربعضی از مناطق‌وعدم امکان‌توسعه‌ناگهانی تحرک‌نیروی کاراز بخش‌کشاورزی بسوی‌قطب های عمرانی ومخصوصا کمبود کارگران نیمه‌ماهر و ماهر مورد نیاز ، استفاده وسیعتر ازروش های پیش ساخته اجباری شده است . در عین حال برای کمک به توسعه‌صحیح‌برنامه ساختمان وخانه سازی در روستا هاوشهر های کوچک بااعزام تیمهای سیار به این مناطق افراد محلی برای انجام صحیح کار های ساختمانی تربیت شده‌اند و این برنامه در استفاده صحیح از منابع مالی‌و انسانی برای ساختمان‌و همچنین عمران این مناطق نقش موثری را داشته است .

در خصوص مسائل کارگری‌و درآمد نخست باید به‌این واقعیت اشاره کنم که فزونی امکانات اشتغال برعده جویندگان کار موقعیت افراد شاغل کشور را بطور قابل ملاحظه‌ای تثبیت‌کرده و دستمزد هارا نیزافزایش داده است .

مراکز کاریابی در ۵۰ شهر و منطقه فعالیت میکنند و مراکز سیار کاریابی نیزبرای‌تنظیم‌حرکت روستائیان به شهرها و قطب‌های عمرانی مورد استفاده قرار گرفته است و تاپایان برنامه پنجم همه شهرهای کشور تحت پوشش خدمات این مراکز قرار میگیرند.

حداکثر دستمزد هر سال با توجه به رشد اقتصادی و هزینه زندگی تعیین میشود و در جهت توزیع عادلانه تردرآمد هاعلاوه از کمک های مالی دولت برای پایین نگهداشتن قیمت بعضی از کالاهای‌ضروری ازقبیل‌شکر،نان، گوشت از تدابیری از قبیل سهیم کردن کارگران در سود ویژه کارخانه ها و واحد های تولیدی وطبقه بندی و ارزیابی مشاغل نیز استفاده میشود .

در این خصوص لازم است به دو اصل جدیدی که به اصول دوازده‌گانه قبلی انقلاب شاه و ملت اضافه شده است اشاره‌کنم، یکی اصل تثبیت قیمت ها ودیگری فروش سهام کارخانه ها به کارگران و کشاورزان .

بااجرای اصل‌اول توانسته‌ایم از افزایش غیر منطقی قیمت کالا ها جلوگیری کنیم و حتی بر اساس آمار موجود سطح‌قیمت‌ها راپائین هم آورده‌ایم . البته در مورد تورمی که‌از طریق ورود کالا از سایر کشور ها بما تحمیل میشود چاره‌ای نداریم .

بااجرای اصل دوم تا ۹۹ در صد از سهام کارخانه های‌دولتی به‌استثنای صنایع اساسی وکلید از قبیل فولاد ، نفت ، مس و ۴۹ درصد از سهام کارخانه های خصوصی به کارگران و کشاورزان عرضه خواهد شد و ازطریق‌یک سازمان مالی‌تسهیلات لازم برای‌فروش سهام به‌کارگران و کشاورزان فراهم شده است . بدین ترتیب این دو گروه که اکثریت مردم کشور را تشکیل میدهند از مزایای رشد اقتصادی کشور بیشتر بهره‌مند میشوند و سطح درآمد آنان ارتقاء پیدا میکند .

در خصوص عدم تمرکز برنامه های جامعی تنظیم واجرا شده‌و موقعیت هائی نیز بدست آمده که آقای هیرش در مسافرت های اخیر خود شاهد قسمتی از این موقعیت ها بودند و در گزارش سازمان برنامه و بودجه نیز به پاره‌ای از آنها اشاره شده‌است.

در پایان یکبار دیگر لازم‌می‌دانم از آقای هیرش و همکاران ایشان برای‌تهیه‌گزارش و همچنین علاقه‌ای که‌برای مشاهده موقعیت های سریع ایران در زمینه های مختلف توسعه اقتصادی‌واجتماعی ایران دارند سپاسگزاری کنم و از دفتر بین‌المللی کاربرای‌سازمان دادن به این گروه و اعزام آن به ایران و همچنین همکاری جامع با ایران و مخصوصاوزارت کار وامور اجتماعی تشکر کنم و توفیق همه کشور های منطقه‌را درنیل به‌هدفهای توسعه اقتصادی واجتماعی آنان صمیمانه آرزو دارم .

م‌الف ۱۴۴۱۳

در بیابان های لواسان به‌دام‌افتاد:

جوان مست، درحال کندن قبر برای قربانی خودبود

جوانی که شوهر خواهرش رابا ضربات چکش کشته بود، جنازه مقتول را به بیابان های لواسان برد تابه خاک بسپارد، اما نور چراغ های یک اتومبیل اورا به‌دام انداخت.

صبح دیروز، سه جوان به اسامی عباس، شهاب و یوسف وارد پاسگاه کلانتری نارمک در تهران پارس شدند و گفتند که جوانی بنام «احمد علی بیک» را که شوهر خواهرش را بقتل رسانده است-دستگیر کرده‌اند و به آنجا آورده‌اند.

سه جوان، آنگاه گفتند که یک اتومبیل پیکان جلوی در کلانتری است‌که جنازه مقتول در صندوق عقب آن قرار دارد.

اتومبیلی در جاده تاریک..

یکی از سه جوان توضیح داد: ساعت ۲ بامداد، من و دوستانم تصمیم گرفتیم بااتومبیل من به لواسان برویم وروز تعطیل عید فطررادر باغ یکی از دوستانمان که در آنجاست بگذرانیم. وقتی وارد جاده اختصاصی که به باغ منتهی میشود شدیم، ناگهان متوجه شدیم اتومبیلی از دور، باسرعت بطرف‌مادرحرکت است. ابتدافکر کردیم ممکن است یکی‌از آشنایان باشد..اما وقتی‌اتومبیل به ما نزدیک شد و بسرعت به اتومبیل ما زد و فرار کرد، فکر کردیم اتومبیل‌متعلق به چندسارق است که به‌وارد باغ شده، دست به سرقت زده‌اند و حالا دارند از محل سرقت فرار می کنند. این بود که تصمیم گرفتیم آن‌راتعقیب کنیم.

این جوان افزود: هر دو اتومبیل بسرعت‌در جاده حرکت می کردندومابرای متوقف کردن اتومبیل فراری چندبار بااتومبیل خود،به بدنه اتومبیل فراری‌زدیم و سرانجام پس‌از یک ساعت‌تلاش موفق شدیم پیکان ۸۶۷۱۱ تهران ع (اتومبیل فراری) را متوقف کنیم.

وی افزود: وقتی‌در اتومبیل فراری را باز کردیم، جوانی که دهانش بوی‌مشروب میداد خود را تسلیم کرد و لحظه‌ای بعد که کمی آرام گرفت گفت که شوهر خواهرش را کشته و جنازه‌اش رادر صندوق عقب گذاشته است تابه بیابان ها ی لواسان بیاورد و در میان تپه ها، دفن کند.

شوهرخواهرم معتقدبود..

احمد علی بیک، جوانی که دستگیر شده‌بود نیز در کلانتری گفت:

من وشوهر خواهرم، بخاطر اینکه او معتاد به هروئین بود، باهم نزاع کردیم واو، در این نزاع کشته شد.

جوانی که ماجری را تعریف کرده بود،بار دیگر افزود:وقتی ما، در صندوق عقب اتومبیل فراری‌را بازکردیم، باجنازه‌مرهنه مردی روبرو شدیم. در داخل اتومبیل نیز یک بیل و یک کلنگ

بازپرس (پشت به دوربین با لباس چهارخانه) جلوی کلانتری نارمک، صندوق عقب اتومبیل را که جسد قربانی در آن است،بازدید می‌کند...

دیده میشد. وقتی بالای تپه ها رفتیم، متوجه شدیم که جوان فراری، در آنجا یک قبر هم کنده است.

سه جوان‌گفتند: وقتی‌اعترافات احمد را شنیدیم، اورا به باغ دوستمان بردیموتاصبح در آنجا نگاهش داشتیم. صبح احمداز ما خواست که اورا تحویل کلانتری دهیم و چون قتل در خیابان مهر،ایستگاه‌مدرسه واقع در نارمک اتفاق افتاده بود، او را به کلانتری نارمک آوردیم.

جریان این‌حادثه به دادسرای تهران اطلاع داده شد و آقای معیر، معاون دادسرای تهران، پرونده‌رابه آقای شاملو بازپرس شعبه ۲ دادسرای تهران ارجاع کرد.

بازپرس در محل قتل ...

آقای شاملو بیدرنگ به محل حادثه رفت و تحقیقات خود را آغاز کرد. احمد (متهم به‌قتل) نزد بازپرس اعتراف کرد: دیشب خواهرم و دخترش را به یک میهمانی بردم و شوهر خواهرم درخانه تنها ماند.وقتی خواهرم ودخترش رابه محل میهمانی رساندم‌وبه طرف خانه اوبرگشتم ودر بین‌راه،مقداری هم مشروب خوردم. وقتی وارد خانه شدم، متوجه شدم که شوهر خواهرم (عبدالحسین رودکی) در خانه نشسته‌و مشغول کشیدن هروئین است. من بادیدن این صحنه، سخت ناراحت شدم‌و باو بگو مگو کردم. مشاجره ما به نزاع کشید ودر این نزاع بود کمن، چکشی راکه‌همانجا بود برداشتم وبا آن ضرباتی‌پر سر او زدم و اورا از پای درآوردم.

احمد افزود: همان شبانه بابرداشتن بیل و کلنگ، جنازه رادرصندوق‌عقب اتومبیل‌گذاشتم وبطرف بیابانهای لواسان راه افتادم‌تا جنازه رادر آنجا به‌خاک بسپارم. اما هنگام کندن‌قبر، نور چراغ اتومبیلی‌بسوی من‌افتاد و منهم از ترس فرار کردم اما، سرنشینان آن اتومبیل سرانجام دستگیرم کردند.

بازپرس دادسرای تهران از همسر عبدالحسین نیز تحقیقاتی به عمل آورد و سپس احمد را روانه زندان کرد تاتحقیقات در این مورد، ادامه یابد.

مفقود شده

دفترچه سهمیه شماره ۲۰۱۱ نانوائی‌ابوالحسن برقراری واقع درفلکه‌روبروی شهرداری‌مفقود گردیده. از یابنده تقاضا می شود بشرکت تعاونی‌نانوایان تحویل فرمایند.

هشدار بازپرس به دختران وزنان جوان

زنهاودخترها، نباید سوار اتومبیل های شخصی شوند، حتی‌اگریک زن‌در کنار راننده اتومبیل نشسته باشد

راننده اتومبیل شخصی که با همدستی یک زن، مسافر زنی را به بیابان بردواموال او را سرقت کرده بوددستگیر شد.

راننده مزبور بدنبال همکاری زنی که در این‌ماجرا اموالش را از دست داد با ماموران اداره آگاهی به دام افتاد.

چندی پیش زن جوانی بنام معصومه که کارمند یکی از بیمارستان های تهران است‌به ماموران انتظامی مراجعه‌کرد و از راننده سارق شکایت‌کرد. معصومه به ماموران گفت:

«غروب روز گذشته‌هنگامی که در خیابان شاه (مقابل‌سینما مازستیک) به انتظار تاکسی ایستاده بودم‌یک اتومبیل‌پیکان سواری جلوی پایم توقف‌کرد. راننده اتومبیل که یک زن چادری هم در کنار او نشسته مقصد مرا پرسید و منهم که مقصدم«وحیدیه» بودبا توجه به اینکه زن‌دیگرهم دراتومبیل بودبدون هیچ ترس‌وواهمه‌یی سوار اتومبیل شدم.»

وی سپس افزود:

«اتومبیل به حرکت افتادو نیمساعت بعد به میدان شهناز رسیدیم. در این هنگام راننده اتومبیل از من خواست تا اجازه‌هم‌وی ابتدامسافراولش را پیاده کند و سپس مرا به مقصد برساند. من مخالفتی نکردم و اوداخل چند خیابان فرعی شد.»

معصومه اضافه کرد:

«پس از طی مسافتی از بیابان های «مسگرآباد» سردر آوردیم. در آنجا رانندهناگهان چاقوئی از جیب خود خارج کرد و سپس مرا تهدید کرد که اگر صدایم دربیاید مرا خواهد کشت. آنگاه زنی که کنار دست راننده نشسته بود و تاآن موقع تصور میکردم مسافر است، گردن‌بند،ساعت دستبند و محتویات کیفم را برداشت و خودم را نیز از اتومبیل به بیرون پرتاب‌کردو اتومبیل براه افتاد. پس ازاین که اتومبیل حرکت کرد من در یک لحظه شماره آنرابرداشتم. **معصومه آنگاه شماره اتومبیل را در اختیار ماموران گذاشت و ایشان تحقیقات وسیعی را برای یافتن رانندو همدستش آغاز کردند.**

روزپنجشنبه سرانجام‌ماموران شعبه یک اداره آگاهی راننده اتومبیل را بنام «علی اصغر» دستگیر کردند و همراه‌شاکی به دادسرای تهران اعزام داشتند.

پرونده این حادثه به آقای فلاح- بازپرس‌شعبه ۱۲دادسرای تهران -ارجاع شد و آقای بازپرس پس از تحقیقات، علی اصغر را با قرارقانونی روانه زندان کرد.

بازپرس، در این زمینه،به دختران و زنان جوان‌هشدار داد نباید سوار اتومبیل های شخصی شوند، حتی اگر در کنار راننده یک زن نشسته‌باشد زیرا بعضی از شیادان، با نشاندن یک زن در کنار خود، قیافه ظاهر الصلاح‌و اطمینان بخش به خود میگیرند و با سوء استفاده از این وضع، نیات پلید خودرااجرا می‌کنند.

دزدان دریائی در خرمشهر بدام افتادند

دزدان دریایی، با همکاری‌سارقین بین‌المللی در آبهای خلیج فارس، کالای کشتی‌هارابه‌سرقت‌می‌بردند

خرمشهر - خبرنگار سیار اطلاعات:

پس‌ازماهها‌تحقیق‌وجستجوی دامنه‌دار، دزدان دریایی‌خلیج فارس که با همکاری سارقین بین‌المللی، به کشتی‌ها و کالا های بازرگانان دستبرد می‌زدند و اجناس مسروقه را درسایر نقاط بفروش میرساندند، بوسیله ماموریں شهربانی‌بندر خرمشهر دستگیر و زندانی شدند.

بنا به گزارش خبرنگار سیار روزنامه اطلاعات در خوزستان: از چندی قبل به اداره گمرک و بندر خرمشهر و نیز اتاق های بازرگانی خرمشهر و آبادان شکایاتی میشد مبنی براینکه، اکثر کالاهای تجاری و بازرگانی کشتی هایی که‌در آبهای‌خلیج فارس در حال حرکتند وعازم بنادر خرمشهر و آبادان می‌باشند، مورددستبردواقع میشوند.

با تحقیقاتی که انجام‌گرفت این نکته روشن شد که نظیر چنین شکایاتی، در کشور های عربی و شیخ‌نشین های خلیج فارس نیز از جانب بازرگانان و وارد کنندگان کالا مشاهده شده است. تحقیقات بعدی نشان دادچند تن از این سارقین دریایی در خرمشهر سکونت دارند و مشغول معامله اجناس‌مسروقه هستند.

★ **تیراندازی در نخلستان**

با روشن شدن این‌موضوع سروان ولی مالک رئیس کلانتری «کوت‌شیخ» خرمشهر از جانب سرهنگ حکیمی رئیس‌شهربانی‌خرمشهرمامور یت یافت دزدان دریایی راشناسائی و دستگیر کند.

طبق نقشه قبلی، ماموران در یکی‌ازنخلستانهای خرمشهر مستقر شدند و نیمه شب، هنگامیکه سارقین، با یکدوانت بارقصدعبور از نخلستان را داشتند، آنان را محاصره کردند. سارقین برای نجات خود از حلقه‌محاصره‌ماموران، شروع به تیراندازی کردند، ماموربن نیز متقابلا به‌تیراندازی آن ها پاسخ دادند. **درنتیجه این تیراندازی یکی‌از سارقین مسلح به نام ابراهیم جعفری ۴۵ ساله مجروح شد که هم‌اکنون در بیمارستان «رضا پهلوی» خرمشهر بستری‌است.**

دو سارق دریایی مسلح دیگر به اسامی حمید سامری (معروف به شناوه) ۴۰ساله و خیرالله غباشیان ۲۵ساله که رانندگی وانت را بعهده داشت، هنگامیکه راهی برای فرار از چنگ ماموربن‌نیافتند خود را تسلیم کردند.

همکاری با سارقین بین - المللی

سارقین مسلح دریایی، در بازجویی اعتراف کردند که سالهاست با چند سارق بین-المللی در ابهای خلیج فارس همکاری دارند و مبادرت به سرقت های مسلحانه ازکشتی‌ها نموده‌اند و کالاهای مسروقه را در ایران و کشور های دیگر بفروش رسانده‌اند.

بدنبال دستگیری سارقین بین‌المللی، آقای‌اصغرمحمدپور نماینده اتاق بازرگانی آبادان در اتاق بازرگانی ایران، طی گفتگویی به خبرنگار سیار روزنامه اطلاعات خوزستان اظهار داشت: تاکنون بیش از یکصد شکایه ازبازرگانان آبادان، خرمشهر و سایر شهر های کشور به اتاق بازرگانی آبادان رسیده که همگی در شکایاتشان گفته‌اند موقع تحویل کالا، مقداری از کالاهایشان به سرقت‌رفته است، تا اینکه باتلاش صمیمانه ماموربن عاقبت مسببین این شکایات‌شناخته‌ودستگیرشدند.

دستگیری همکاران سارقین

خبرنگار سیار ما در خوزستان‌می‌نویسد: از قرار معلوم سارقین بیش از ۱۵ موتورلنج، موتورآبی و ناوچه های کوچک دراختیار داشته‌اند که بوسیله آن‌ها در آبهای خلیج فارس اقدام به سرقت اجناس کشتی‌ها می‌کردند با اقدامات انجام‌شده، ماموربن در صدد دستگیری ناخدایان موتورلنج و ناوچه‌ها و توقیف وسایل حمل ونقل اشیای مسروقه هستند، علاوه براین سایر همکاران سارقین مسلح دریایی‌نیزشناخته شده‌اندو تلاش برای دستگیری آن‌ها ادامه دارد.

مادری چشم به‌راه است

یک ماه و نیم است که‌حسن عباس آبادی۱۴ ساله دانش‌آموز سال اول راهنمایی گم شده و بخانه مراجعت نکرده است.

خانواده این نوجوان گم شده از کسانی که خبری ازاو دارند خواهش می کنند به نشانی خیابان‌نواب، چهارراه رضائی پلاک ۱۱۹به «سلطان اسدی «مادرچشم براهش‌اطلاع دهند.

قاچاقچی بین‌المللی در بازپرسی با همدستش مواجهه داده شد

رضا قلی مهدی‌نیا، قاچاقچی‌بین-المللی در مواجهه باهمدستش گفت که او را نمیشناسد.

رضاقلی مهدی‌نیا - قاچاقچی بین‌المللی که در یك مزرعه در «یافت‌آباد» با تریلر موجب مرگ باغبانی شده بود، پس از ۳۶ماه فراردر فرودگاه مهرآباد دستگیر شدو در بازپرسی با متهم دیگر این پرونده - عباس سیامکی - مواجهه داده شد.

دو قاچاقچی بین‌المللی بنام عباس سیامکی رضا قلی‌مهدی‌نیاء از مدتها پیش مخفیانه در یکی‌از باغهای یافت‌آباد در تریلر خود جا سازی میکردند و موادمخدربه اروپا حمل مینمودند.

در یکی از روز ها حدود ۳۶ماه پیش که رضاقلی مهدی نیا ازدر باغ داخل میشد بجهت آنکه تریلرش بزرگتر از تریلر سابق بود با در کوچك باغ برخورد‌کرد و دیوار باغ را خراب کرد.

در نتیجه این تصادف باغبان مزرعه - محمدنبی مراغه فراهانی که در پشت دیوار بود، کشته شد. رضا قلی از محل حادثه گریخت‌و عباس سیامکی دستگیر شد.

بازپرس شعبه یك دادسرای تهران آقای حمید خانی دستور دستگیری رضاقلی را صادر‌کرد وچون وی از ایران گریخته‌بود از پلیس بین‌المللی کمك‌خواسته شد.

سرانجام رضاقلی در راه بازگشت ازهلنددرفرودگاه مهرآباددستگیر شد و پرونده‌اش به بازپرسی فرستاده شد.

بازپرس‌بااحضار عباس‌سیامکی از زندان وی و رضاقلی رامواجهه داد. رضاقلی پس از دیدن‌عباس گفت که اصلا وی را نمیشناسد، در حالیکه عباس اعتراف کرد‌که دوبار رضاقلی را دیده است. بازپرس دادسرا بعداز مدتی‌تحقیق اینرو را به زندان فرستاد.

در یك‌حریق‌دوساعته «حمام هاشمی» بیجار، به‌کلی سوخت

بیجار- خبرنگار اطلاعات:

در یك آتش سوزی مهیب‌که مدت ۲ ساعت ادامه داشت «حمام هاشمی» بیجار بکلی سوخت.

خبرنگار ما در بیجار گزارش داد: حریق که از موتورخانه‌حمام به دیگر نقاط سرایت کرده بود پس از دوساعت بکوشش‌ماموربن شهرداری و شهربانی‌و کمك‌اهالی مهار شد.

علت حریق و میزان خسارات وارده هنوز معلوم نیست.

عکس، صحنه‌یی از این آتش سوزی را نشان میدهد.

صاحبان صنایع وبازرگانان کشور

الاخبار

تنها مجله عربی زبان ایران از گروه نشریات موسسه اطلاعات با داشتن نمایندگی در ۱۲ کشور عربی

روزهای شنبه منتشر میشود

یك خبر جالب و درخشش چشمگیر از

کاباره مولن روژ

با مدیریت محمود قربانی

همراه با دکوراسیون مدرن

وبرنامه های متنوع وخاص که همیشه

دوستدارش بودید

از روز پنجشنبه ۱۷ مهرماه افتتاح میشود

تلفن رزرو کاباره مولن روژ ۳۱۹۳۳۷
۳۱۹۷۹۸

آغاز هفته نوزدهم در

سینما ب.

سکسی‌ترین فیلم سال

وقتیکه کلفت خوشگل باشه

رنگی

باشرکت: فرانسیسکا موزیو و ائیل وارکاس

تماشای این فیلم برای اشخاص کمتر از ۱۸ سال ممنوع است

آغاز هفته دوم نمایش در سینماهای

بروس لی

*** ***

هنرپیشه محبوب نسل جوان و مرد طوفان برانگیز شاهکار های پر حادثه سینمائی، در جدید ترین اثر بی نظیر خود یکبار دیگر ولوله براه میاندازد

پارامونت - سینه‌موند

بروس‌لی را هرگز اینچنین پر قدرت ندیده‌اید

پخش از کروه سینماهای متحد تهران
محصول فوکس‌قرن بیستم - کارگردان: نورمن‌فاستر

کلاس حسابداری ودفترداری دوبل

ازکلیه کسانیکه در کلاس حسابداری و دفترداری دوبل کاخ دانش ثبت‌نام کرده‌اند دعوت میشود روز ۱۷ر۷ر۵۴ ساعت ۶ بعد از ظهر در دفتر این انجمن حضور بهم رسانند.

کلاس خیاطی

دوره جدید کلاس های خیاطی کاخ دانش تشکیل میشود. کاخ دانش نماینده رسمی مدرسه گرلاوین پاریس در ایران است و به فارغ‌التحصیلان پس‌از گذراندن امتحانات دیپلم گرلاوین پاریس‌داده خواهد شد. قبلا نامنویسی فرمائید.

کلاس ماشین‌نویسی فارسی ولاتین

شرکت در کلاس های ماشین نویسی کاخ دانش شما را برای خدمت در موسسات مختلف آماده میسازد. دراین کلاس دویست دستگاه ماشین تحریر مدرن فاسیت با کمک استادان دلسوز و باتجربه فن ماشین نویسی را بشما میاموزد. قبلا نامنویسی فرمائید.

کاخ دانش - خیابان فرانسه - کوچه‌مرجان

آ-۳۱۶۹۹۸

آگهی پذیرش هنرجو

هنرستان علیرضا پهلوی وابسته به دانشکده علم و صنعت ایران برای سال تحصیلی ۵۵-۵۴ تعدادی هنرجو از فارغ‌التحصیلان دوره راهنمائی طبق‌نظام‌جدیدآموزش و پرورش میپذیرد.

داوطلبانی که در پرسشنامه دوره راهنمائی‌انتخاب اول خود را رشته صنعت تعیین نموده‌اند و شرایط‌ثبت نام در رشته های صنعت را داشته باشند میتوانند جهت ثبت‌نام از روز سه‌شنبه اول مهر ماه همه روزه باستثنای ایام تعطیل از ساعت ۸ تا ۲ بعد از ظهر به آدرس زیر مراجعه نمایند.

فرح آباد: اول بلوار استادیوم ۳۰ هزار نفری، جنب بیمارستان جدید نیروی هوائی، هنرستان صنعتی علیرضا پهلوی.

دفتر روابط عمومی دانشکده علم و صنعت ایران
م‌الف ۱۴۴۰۹

مجالس ترحیم

باکمال تاسف واندوه فراوان درگذشت شادروان **اسماعیل صالحیار** – پدر همسندیکائی و دبیر اسبق سندیکا آقای غلامحسین صالحیار را باطلاع میرساند.
مجلس ترحیم فقید سعید از ساعت ۲ تا ٤ بعد از ظهر روز پنجشنبه ۱۷ مهر ماه جاری در خانقاه صفی‌علیشاه برگزار میشود.

سندیکای نویسندگان وخبرنگاران مطبوعات
آ–۳۱۸۲۷

بااندوه فراوان درگذشت همسر و پدر عزیزمان **آقای اسماعیل صالحیار** را به استحضاربستگان دوستان و سروران ارجمند میرسانیم.
مجالس ترحیم زنانه و مردانه آن مرحوم از ساعت ۲ تا ٤ بعد از ظهر روز پنجشنبه ۱۷ مهر ماه (فردا) درخانقاه صفی‌علیشاه برگزار خواهد شد.
فخرالسادات صالحیار – غلامحسین صالحیار – ناهید صالحیار– مرتضی‌صالحیار –مهین‌صالحیار– پروین صالحیار– ایرج صالحیار – نسرین صالحیار– خانواده‌های وابسته . فرهادیار – ناصری – عسگری – خلج – صالحی – مورلا – راستی – شاهوردوی – بصرمزارده .
آ–۳۱۸۲٦
اطلاعات – مصیبت وارده را بعموم بازماندگان‌بخصوص به همکار عزیزمان آقای غلامحسین صالحیار تسلیت میدهد.

با کمال تاثر و تالم فراوان بدینوسیله درگذشت ناگهانی آقای غلامرضا رزاقی کارمند بازنشسته سازمان برنامه را باطلاع فامیل و دوستان می‌رساند مجلس ترحیم‌آن‌مرحوم در روز پنجشنبه ۱۷ر۷ر۵٤ از ساعت ۹ الی ۱۱ صبح در مسجد حاج حسن واقع در خیابان شاهپور خیابان ارامنه منعقد خواهد بود.
خانواده‌های : رزاقی. نوری شیرازی. پرفسور ابوالقاسم غفاری . مشکوتی . تیمسار سرلشگر ماکوئی . عبدالباقی منجمی. مهندس امیر مهدوی. مردانی. شاهین . تابانی . گلستانی. شیدانی. پوریوسفی. موسوی. دکتر شریعتیان . خارقانی. منظوری. احد موسوی . خاکیان . رزاقرو . پورطهماسبی . نیکومرام . شیرازی . قشقائی . نمینی . رودبارکی. سلامی .
آ–۱۱٦۲۵

با اندوه فراوان فوت همسر و پدر عزیزمان آقای **حاج حسن مقدادپور** بزرگ خاندان مقدادپور را به‌اطلاع دوستان و آشنایان محترم می‌رساند. مجلس ترحیم روز جمعه ۱۸ر۷ر۵٤ از ساعت ۹ تا ۱۱ صبح در خانقاه صفی علیشاه برگزار میشود.
احترام السادات تجلی . حسین. بدری . منصور . بیژن مقدادپور .
خانواده‌های: مقدادی. درگاهی. رحیمی. تجلی‌اقدم. خالصی. بنوان. شکرائی. صدیقی. آزاد.جولائی. ماهرو. وکیل مظفری. نادری. کمالی. ملکپور. معالی‌پور .
آ–۱۱٦۳۳

هو الباقی
فوت ناگهانی جوان ناکام‌مرتضی تبریزچی فرزند آقای حاج قاسم تبریزچی رابه‌اطلاع همشهریان میرساند. مجلس ترحیم آن مرحوم روز پنجشنبه هفدهم مهرماه از ساعت ۳ الی ۵ بعد از ظهر در مسجد حاج حسن واقع در خیابان شاهپور اول‌ارامنه منعقد خواهد بود.
سلطان العلماء زنجانی

فوت ناگهانی جوان ناکام مرتضی تبریزچی فرزند آقای‌حاج قاسم تبریزچی رابه‌اطلاع زنجانیهای مقیم تهران میرساند.مجلس ترحیم آن مرحوم روز پنجشنبه هفدهم مهرماه از ساعت ۳ تا۵ بعد از ظهر در مسجد حاج حسن، واقع در خیابان شاهپور اول ارامنه منعقد خواهد بود.
زنجانیهای مقیم تهران
آ–۱۱٦۳۱

فوت ناگهانی جوان ناکام مرتضی تبریزچی ، فرزند حاج قاسم تبریزچی رابااطلاع دوستان و آشنایان میرساند.
مجلس ترحیم زنانه و مردانه آنمرحوم روز پنجشنبه هفدهم مهرماه از ساعت ۳تا۵ بعد ازظهر در مسجد حاج حسن واقع در خیابان شاهپور – اول ارامنه منعقد خواهد بود.
تبریزچی . عطائی. یوسفیه . صمدی. اندرآبی. کیامهر . حریرچیان. تهرانچی. زرینه‌باف رهبری. نباتچیان. عظیمی . رضائی . محمدی. بهشتی. یمینی. مجردی. کاهن . رسولی . حلیمی. رشوندی.
آ–۱۱٦۲۱

بانهایت تاثر وتاسف درگذشت بانو **حاجیه معصومه‌عابدی** مادر گرامی‌آقایان‌علی‌وحبیب ودکترمیرزا آقا عابدی‌رابااستحضار دوستان و آشنایان میرساند.
مجلس ترحیم مردانه روز پنجشنبه ۱۷ر۷ر۵٤ از ساعت۹ صبح الی ۱۱درمسجد آذربایجانیها (بازار) بریا و مجلس زنانه در همان روز از ساعت ٤ الی ٦ بعد ازظهر در منزل شخصی واقع دراول منیریه کاشی ٤۵ برگزار میگردد.
خانواده های : عابدی . جورابچی . دلخوش . حریرفروش. رشاد. پرتوی . سمناد. هرندی. ستوده. یوسف ایپکچی. نعمت زاده.چیت ساز. جواهرچی. ارومچی . شهلا زاده . غازانشاهی. خرازی پور. بافته. شکوری. قیصریه. دوانگر. برادران. صباغی امیرخیزی. توتونچی. حیاتی.مهدوی. خیرالله مقدم . مجید صمد زاده . مسیب زاده.
آ–۱۱٦۰۳
اطلاعات – مصیبت وارده را بخانواده‌های عزادار تسلیت میدهد.

بانهایت تاثر و تاسف درگذشت ناگهانی شادروان **سیدجلال سادات لاریجانی** عضو ارشداداره خارجه این بانک را بخانواده آنمرحوم تسلیت گفته‌وباطلاع میرساند که مجلس ختم آنمرحوم روز پنجشنبه هفدهم مهرماه ۵٤ از ساعت ٤ الی ٦ بعد ازظهر در خانقاه صفی علیشاه منعقد خواهد بود.
بانک بازرگانی ایران
آ–۳۱٦۹۳

سید جلال لاریجانی دوست عزیز خود را از دست دادیم چه غم‌انگیز است به خانواده محترم لاریجانی‌صمیمانه تسلیت‌میگوئیم.
مجلس ترحیم مردانه و زنانه از ساعت ٤ تا ٦ بعداز ظهر روز پنجشنبه هفدهم مهر ماه جاری در خانقاه صفی علیشاه برگزار می شود.
توحیدلو ، اسکوئی ، جباریان ، مفید ، پیرزاده ، گل‌نراقی .
آ–۳۱۷۸۱

درگذشت نابهنگام شادروان **سید جلال سادات لاریجانی** فرزند حاج سید صالح صدیق لاریجانی را باطلاع عموم بستگان و دوستان میرساند.
مجلس ترحیم مردانه و زنانه آن مرحوم در تاریخ پنجشنبه ۱۷ر۷ر۵٤ از ساعت ٤الی٦ بعد از ظهر در خانقاه صفی علیشاه برقرار میباشد.
خانواده های: سادات لاریجانی . بهروزان. صدیق لاریجانی. صدیقیان. جمال موسوی. تقوی. کوشان. برزی. صائبی . دکتر صفوی گلپایگانی. صنیع زاده . دکتر پور فرید. نوری . مهیم . وحدانی . وزیری فراهانی. ندری . گل نراقی. درودیان . طاهریان .
آ–۳۱٦۹٤
اطلاعات – مصیبت وارده را بعموم خانواده های عزادار تسلیت میدهد.

بانهایت تاسف و تاثر درگذشت مادر عزیزمان **بانو افسانه زند(فخر شفائی)** را باستحضار فمیل و دوستان و آشنایان می رساند مجلس ترحیم مردانه وزنانه آنمرحومه از ساعت ٤ تا٦ بعد از ظهر روز جمعه ۱۸ر۷ر۵٤ در مسجد مجد برگزار می گردد.
بوران – پروین– صدیقه فخرشفائی– دکتر منوچهر –سرهنگ دکتر افلاطون– دکتر ارسطو فخرشفائی
آ–۱۱٦۷۵

خانواده های : فخر شفائی . شفائی کرمانی. حجازی.هنر خواه . فاروق. ثمری. فردوس . زند . رضوی . محسن زاده کرمانی. ایمانی. نوابی. رضوی شفا. بامداد . حمزه‌ای نژاد . مجیدی کرمانی وسایر فامیل‌های و ابسته.
بانهایت تاسف درگذشت مرحومه افسانه زند (فخر شفائی) رابااطلاع دوستان و آشنایان مرسانند . مجلس ترحیم زنانه و مردانه از ساعت ٤تا٦ بعد از ظهر روز جمعه ۱۸ر۷ر۵٤ درمسجد مجد برگزار میگردد.
آ–٤۱۸٤۹

سناتورها ونمایندگان استان همدان درمجلس شورای ملی با نهایت تاثر و تاسف درگذشت بانو **مهین‌دخت گرجی** همسر جناب آقای حسین قزگزلو شجاعی را به اطلاع می رسانند. مجلس ترحیم آن فقیده سعیده روز شنبه ۱۹ مهر ماه از ساعت ٤ الی ٦ بعد از ظهر در مسجد الجوادمنعقد می‌باشد.
محسن رئیس. علی اکبر جلیلوند. هما زاهدی . علی طباطبائی. معینی قراگزلو. مهندس‌حجت‌الله اردلان.مهندس حسن صائبی. هوشنگ ناظمی. مهندس ظفری . ابراهیم بهرمند. عبدالله قراگزلو شجاعی .
آ–۳۱۸۳۸

ناگهانی مرگ **بانو مهین‌دخت گرجی** همسر جناب‌آقای حسین قراگزلو شجاعی برادر محترم همکار عزیزمان جناب آقای عبدالله قراگزلو شجاعی نماینده‌محترم مجلس شورای ملی موجب نهایت تالم وتاسف گردید، لذا از کلیه دوستان وهمکاران تقاضا می شود در مجلس ترحیم فقیده سعیده که از ساعت ٤تا٦ بعدازظهر شنبه ۱۹ر۷ر۱۳۵٤ در مسجد الجواد منعقد است شرکت فرمایند، باشد که باقرائت‌فاتحه روح آن مرحومه قرین مغفرت وبازماندگان جلیل‌را موجب تسلی خاطر گردد.
مهدی آستانه‌ای. پری اباصلتی. عباس اخباری. سیف‌الله افشار. سرلشگر اسدالله ایلخانی. مهندس‌منوچهر بهارلو. دکتر موسی درودی. صدالله‌رئیسی اردکانی.محمداسماعیل ساری اصلانی. دکتر محمد ستاری. امیر امان‌الله سترک درمشوری . سید باقر شادمان. نورعلی شهابی . پرویز فرهنگ بیگوند. حسن قرائی. عزیزالله‌قوامی. دکترغلامعلی محمدی. محمود محمودیان. کیومرث وشمگیر . محمد رضا وکیل گیلانی .

با اندوه فراوان درگذشت نابهنگام **بانو مهین‌دخت‌گرجی** همکار صمیمی و ارزشمند خود را باطلاع دوستان‌میرساند.
مجلس ترحیم آن شادروان از ساعت ٤ تا ٦ بعداز ظهر روز شنبه ۱۹ مهر ماه در مسجد جواد برگزار میشود .
کارکنان بانک اعتبارات صنعتی

با تاثر و تاسف فراوان درگذشت ناگهانی بانو **مهین‌دخت گرجی** خواهر عزیز دوست گرامی جناب آقای دکتر فضل‌الله گرجی را باطلاع دوستان و آشنایان می رساند .
مجلس ترحیم آن مرحومه از ساعت ٤ الی ٦ بعدازظهر روز شنبه ۱۹ مهرماه در مسجد الجواد برگزار میگردد .
دکتر فرهنگ شفیعی ،مرتضی خطیبی ، مصطفی هدایتی ، دکتر قاسم مشایخی ،حسین اردلان ،مهندس عبدالرحمن شمسا ، اسدالله نور ،مهندس کاظم کریمی ، مجیدشمیرانی ، محمود پروین‌جاه ، ناصر امیرجلالی ، محمد مانی .

با نهایت تاثر و تاسف درگذشت نابهنگام ازدست‌رفته عزیزمان بانو **مهین‌دخت گرجی** را باستحضار دوستان و آشنایان میرساند .
مجلس ترحیم مردانه و زنانه آن مرحومه از ساعت ٤ تا ٦ بعدازظهر روز شنبه ۱۹ مهر ماه در مسجد الجواد برگزار می گردد .
افسرالملوک گرجی ،محمود گرجی ، دکتر فضل‌الله گرجی ، حاج احمد گرجی ، تقی گرجی ، رضا موید دادخواه ، حسین قره‌گزلو ، فریبا و فریدون آرین‌پور ،فهیمه گرجی ، پوراندخت گرجی ، همایون دخت گرجی ، علی کریملی ، محمد اشراقی ، هاشم طباطبائی ، دکتر اسدالله نبوی .
خانواده های : گرجی ، موید دادخواه ، آرین‌پور ، قره‌گزلوشجاعی ، کریملی ، باقرزاده ، نصیربکلی ، فرمباغی، امیر صحی ، طباطبائی ، سمساریان ، نیلی ، علی‌آبادی ، اشراقی ، نبوی ، رفعت‌جاه ، خواجه‌نوری ، خاقانی ، میری، امیری ، طاهری ، اعتصام ،ساعدی ، جابری انوری ، جعفرزاده ، همایونفر ،زاهدی، بهبهانی ، صارم اصلانی ، مکارمچی ، پیران ، ایزدی ، بزرگنیا ، یمنی ، عسگری ، ایرانی ، اردلان ، کوثر ، ملک‌اسماعیلی ، نویدی .
آ–۳۱۷۸۵ ۲–۱
اطلاعات – مصیبت وارده را به خانواده عزادارتسلیت میدهد .

بانهایت تاسف درگذشت شادروان غلامرضاابوالحسنی (اراکی) کارمند صدیق بازنشسته راه آهن را که از افراد نیکوکار بوده است باطلاع دوستان و آشنایان میرساند .
مجلس ترحیم آن مرحوم روز جمعه ۱۸ مهرماه از ساعت ۱۰ الی ۱۲ صبح در مسجد مجد برگزار خواهد شد .
محمد کاظم الموسوی گلپایگانی
وخانواده‌های : بوالحسنی . فرهی . بیک حسنی . دستیار ، امیدی . ناگهی ، ایرانی ، صالحی گیلانی . بهرامی شاد ، منصور صادقی‌گیلانی . بهمن شکفته . صالحی سمیعی . مجلسی . ترمسی . فرجی . فراهانی . امامی . غنی ، نائینی . کلهر . سلمانی ، میرزائی ، پرسته. مویدی . احمد زاده ، حکمت‌پی . مرشدی ، داودی .
آ–۱۱۵۸۷

با نهایت تالم فوت جانگداز جوان ناکام شادروان **فرامرز دادگران** را به اطلاع کلیه دوستان میرساند .
جلسه تذکر آن مرحوم در یوم پنجشنبه ۱۷ و جمعه ۱۸ مهر ماه از ساعت ٤ بعداز ظهر در منزل آن مرحوم واقع در شمیران خیابان‌دولت بعداز چهارراه رستم‌آبادخیابان شیرین بن‌بست نیلوفر شماره ٦۱ برگزار خواهد شد .
عباس دادگران ،خدیجه‌دادگران(دشتی‌زاده) ایراندخت اقبال (دادگران) ، فریدون دادگران ، دکتر جلیل اقبال ، صفا صنعتیان، دکتر ولی‌الله صنعتیان ، جلال صنعتیان ، شکوه صنعتیان ، نادر صنعتیان ، محمد رشتی‌زاده ، صفا رشتی‌زاده ، ربابه رشتی‌زاده و خانواده سکوت ،تقی‌نیا ، موهبتی ،خاوری ، فتحی ، دکترناصر مهاجر ، اقبال ، طبسی، صمیمیان ، تشویقی ، مجاهد ، تجلی ، دکتر حبیبی، شاهسوند .
اطلاعات – مصیبت وارده را بعموم بازماندگان‌تسلیت میدهد.

مجمع دینی مسجد فاطمه بانهایت تاثر رحلت مرحوم مغفور **آقای حاج علی کازرانی** رحمه . . .علیه که یکی از مردان خیرو از جمله افراد موثر مجمع ما بودند باطلاع کلیه برادران ایمانی میرساند .
بهمین مناسبت مجلس ختمی روز پنجشنبه ۱۷ر۷ر۵٤ از ساعت۳ الی۵ بعد از ظهر در مسجد فاطمیه واقع در خیابان شهباز – خیابان ناصری منعقد انتظار میرود عموم مومنین بجهت طلب مغفرت و کسب فیض در مجلس مزبور شرکت فرمایند.
مجمع دینی مسجد فاطمیه

خانواده های : کازرانی. معصومی. گرکانی. شکوری‌گرکانی. همتی.عظیما. اشرفی.سعیدی. ارجمند.احمدی. اقلامی.منصوری. قریب .
باکمال تاسف درگذشت مرحوم‌آقای حاج علی کازرانی را باطلاع اقوام ودوستان میرسانند
مجلس ختم روز پنجشنبه ۱۷ر۷ر۵٤ از ساعت ۳الی ۵ بعد ازظهردرمسجد فاطمیه خیابان ناصری وختم زنانه همان‌روز وهمان ساعت در منزل شخصی واقع در شهباز خیابان مسعود پلاک ۵۷ برقرار میباشد.

بانهایت تاسف درگذشت **بانو ملوک زودخیز** همسر مرحوم حاج رضا گلچین را باطلاع عموم فامیل و دوستان میرساند . مجلس ختم مردانه‌وزنانه از ساعت ۳ الی ۵ بعد ازظهر پنجشنبه ۱۷ مهرماه جاری(فردا) درمسجد مرحوم کاشانی واقع در پامنار برگزار میگردد.
خانواده های : زرکشان. زرکشیان. گلچین. بهنودی . قناد های جعفری ، شایورد. جواهریان . حسینی لواسانی. خالقی. هاشمی . جوزی. امینیان. خوشنویسان. پنجه‌شاهی .

با نهایت تاسف درگذشت نابهنگام شادروان **ماشاءالله تبریزیان** را به‌استحضار می رساند .
مجلس ترحیم زنانه و مردانه آن عزیز ازدست رفته روز پنجشنبه هفدهم مهر ماه از ساعت ۱۲ تا ۲ بعداز ظهر در خانقاه صفی‌علیشاه برگزارمی گردد .
خانواده های : تبریزیان ، اتحاد ، ایوبی ، دکتر امینیان ، هدایت ، زوار ، مصور رحمانی ، رشیدی ،شریف، قاضوی ، اخوان ، مومنی ، پروانه ، سلماسی ، سرهنگ رضوی ، سرهنگ‌آباده ، سرهنگ بیانی‌فر ، علائی‌طباطبائی.

آئین سی‌روزه
۳۰روزخیراندیش‌نیکوکار **روانشاد هرمزدیار بهرام‌همتی**
ساعت ٤ پس‌از نیمروز اردایزدو مهرماه برابر ۱۹ر۷ر۵٤ در تالار ایرج برگزار میشود شرکت بستگان و دوستان آن روانشاد و همکیشان ارجمند در آئین سی روزه موجب‌شادی روان آن نیکمردو سپاسگزاری انجمن و بازماندگان خواهدبود.
انجمن زرتشتیان تهران

بانهایت تاثر وتالم درگذشت مرحوم **رضامشکوه رضوی** همکار عزیزم رابه‌بازماندگان ودوستان وآشنایان آن‌مرحوم تسلیت می‌گویم، مجلس ترحیم مردانه وزنانه از ساعت ۲ الی ٤ بعداز ظهر روز شنبه نوزدهم مهرماه در مسجد الجواد واقع در میدان ۲۵ شهریور منعقد میباشد .
محمد حسین احمدی

بانهایت تاثر و تالم درگذشت همسر و پدر عزیزمان شادروان **مشکوه رضوی** را باطلاع بستگان و دوستان‌آن مرحوم می‌رساند. مجلس ترحیم مردانه وزنانه از ساعت دوالی‌چهار بعد ازظهر روز شنبه نوزدهم مهرماه درمسجد الجواد واقع در میدان ۲۵ شهریور منعقد میباشد .
حشمت‌السادات مشکوه رضوی (ساغروانیان). جواد مشکوه رضوی. مسعود مشکوه رضوی. ثریا مشکوه‌رضوی مشکوه رضوی. مسعودمشکوه رضوی. ثریامشکوه‌رضوی.

دوستان **آقای مشکوه رضوی** مدیر کل حج ضمن عرض تسلیت به‌خاندان آن مرحوم فقدان آن شادروان را با قلبی پراز اندوه به‌استحضار کلیه ذوات محترم میرسانند مجلس ختم آن فقید سعید روز شنبه نوزدهم‌مهرماه ازساعت ۲ الی ٤ بعداز ظهر در مسجد الجواد منعقد است .
دکتر منوچهر آزمون. نصیر عصار. مهندس دانش . دکتر خواجه‌نوری. سرلشگر اردلان. محمد علی سفری . نعمت‌اله قاضی. آصف‌زاده. شریعت‌پناهی. هاشمیان.قوامی. خاتمی. ربیعیان. اخوان . مبشر. صادقی. باقی . اخوان صادقی. ملکی. الفت. نعمتیان. مژدهی. معمارپور. طبسی. اشرف‌پور. مصداقی. بروجردی. آقائی. سماواتی. رئیسی. تقی‌زاده. شعشعانی .

هیئت مدیره اعضای انجمن محلی بخش ٤ امیریه ضایعه اسفناک درگذشت ناگهانی **آقای رضامشکوه رضوی** مدیر کل حج سازمان اوقاف وعضو هیئت رئیسه انجمن را که از مردان خیرخواه ونیکوکار جامعه بود با اندوه فراوان ببازماندگان، دوستان و همکاران آن‌مرحوم تسلیت می‌گویند مجلس ختم زنانه ومردانه آن مرحوم از ساعت ۲تا٤ بعدازظهر روزشنبه نوزدهم‌مهرماه در مسجد الجواد برگزار خواهد شد .
از طرف هیئت مدیره انجمن محلی بخش٤ تهران
محمد جمالی آشتیانی– درخشنده ملکوتی

خانواده های مشکوه رضوی . ساغروانیان .نراقی‌سالم. بنائی. علی رضائی. رادمنش. صدرالادبائی. رحیمی. عنبر سوز . خادم . حدادی . پاشائی . آذرفر . رضازاده . مودی. شفا .
با نهایت تاثر درگذشت مرحوم **رضا مشکوه رضوی** را باطلاع می‌رسانند مجلس ترحیم مردانه وزنانه آن فقید سعید از ساعت ۲ الی ٤ بعداز ظهر شنبه نوزدهم مهر ماه درمسجد الجواد واقع در میدان۲۵ شهریور منعقدمیباشد.
اطلاعات – مصیبت وارده را بعموم خانواده‌های‌عزادار تسلیت می‌دهد .

بانهایت تاسف درگذشت همسر– پدر و برادر بزرگوارمان شادروان آقای **عباسقلی مقدم** را باطلاع خویشان و دوستان می‌رساند .
مجلس ترحیم مردانه وزنانه آن‌مرحوم ازساعت۲تا٤ بعدازظهر روز شنبه نوزدهم مهرماه جاری در خانقاه‌صفی علیشاه منعقد خواهد بود .
ملوک. عزیزالله. پرویز. غلامحسین.بهمن وسلیمان‌مقدم.

با نهایت تاسف درگذشت جناب آقای **عباسقلی مقدم** بزرگ خاندان مقدم امیرشکار را به استحضار خویشان ودوستان می‌رساند. مجلس ترحیم آن‌فقید سعید از ساعت ۲تا٤ بعدازظهر روزشنبه نوزدهم مهرماه جاری در خانقاه صفی علیشاه منعقد خواهد بود .
مصطفی مقدم. رضا قلی حکمی. نصرالله مقدم. هوشنگ مقدم. بیوک مقدم. دکتر علیقلی حکمی. منوچهر حکمی . دکتر زین‌العابدین شیدفر. احمد حسینی جهرمی . مرتضی مقدم. باقر بقائی . سرهنگ افشار. سرهنگ شادانلو . سرلشگر پرویز گلسرخی . سرهنگ محمد اسکوئی . میررضا . مسعود امیر افشار. مهندس جمشیدمدحت. داریوش نواب. مهندس علیرضا شکرائی. دکترشاپور مفخمی. دکترمنوچهر شیدفر. قاسم شیدفر. مهندس ناصر بلوکی. مهندس علی سعیدی. حسینقلی. علیقلی و جعفر مقدم. محسن و خسرو مقدم . یونس لشگری. حاج عبدالحسین لطفی. ایرج نیری . امیر اسداله ملک مرزبان. مجید. حمید و فرامرزشهبازیار. صنیع‌زاده. مهندس اسکندر معترف. دکتر صدریا. دکترراد. و خانواده‌های شهرستانی. امیر افشار. صدیقی وخانواده های وابسته .

اعضاء انجمن خانه انصاف، معتمدین محل وکشاورزان قلعه حسنخان‌بانهایت تاسف درگذشت جناب **آقای عباسقلی خان مقدم** بزرگ خاندان مقدم امیرشکار را باطلاع می رسانند. مجلس ترحیم آن فقید سعیددرتاریخ پنجشنبه‌هفدهم مهر ماه از ساعت ۳ الی ۵ بعداز ظهر درمسجد جامع‌قلعه حسنخان منعقد خواهد بود .
حاج احمد جعفری. حاج صدراله احمدیان . حاج عبدالحسین لطفی. حاج عنایت اکبری . مجید شهبازیار . حمید شهبازیار . فرامرز شهبازیار . سرهنگ محمود جعفری . حاج خیراله احمدیان. حاج‌رمضان احمدیان. حاج‌غلامرضا جعفری . حاج حبیب‌اله جعفری . جعفر جعفری . حاج اصغر اسمعیلی. محمود علی تیموری . حسن حیدری . عنایت‌اله تیموری. غلامحسین حیدری. مظفر درویش .
آ–۱۱٦۷۷

بانهایت تاسف و تاثر درگذشت شادروان **زینت‌الملوک محتشمی (حکمت)** مادر گرامی سرهنگ کیومرث رفیع زاده و ایراندخت رفیع زاده(محاسب) را باطلاع میرساند . مجلس‌ترحیم زنانه و مردانه روز جمعه ۱۸ مهرماه از ساعت ۱٤ تا۱٦ درخانقاه صفی علیشاه برگزار خواهد شد.
سردار فاخرحکمت. علی اصغر حکمت. هوشنگ اربابی.جواد اربابی. کاظم مشار. جمال محاسب. مهندس کامبیز رفیع زاده . زین‌العابدین حکمت.دکتر علیرضا حکمت. مصطفی حکمت. اسمعیل حکمت. سرهنگ غلامحسین حکمت. سرهنگ کریم دانشمندی . صادق حکمت. جمشید حکمت. دکترپرویز فروردین . و خانواده های : حکمت . اکمل. رفیع زاده. فروردین . محتشمی . محتشم. جلیلی فرشچی. مهرجو. سررشته. منصور. جواهری. خلعتبری. زندیه . فرزام. دهدشتی . طباطبائی. فرید وخانواده‌های وابسته

یادبود

بدینوسیله باطلاع میرساند که مراسم شب هفت مرحوم فقید سعید آقای **احمد آریانپور کاشانی** در روز پنجشنبه ۱۷ مهر ماه جاری ازساعت ۳ تا۵ بعداز ظهر درسالن‌شماره ۱ بهشت زهرا منعقد میگردد. وسیله نقلیه جهت رفت و برگشت از منزل شخصی آن مرحوم آماده خواهد بود .
خاندان آریانپور کاشانی

بمناسبت چهلمین روز درگذشت شادروان **مهندس مسیح فامورزاده** مجلس یادبودی از ساعت۳تا۵ بعداز ظهر روزجمعه ۱۸ر۷ر۵٤ در سالن سوگواری شماره ۲ بهشت زهرا منعقدمی‌گردد. حضور دوستان و آشنایان موجب شادی‌روح آن‌مرحوم خواهد بود .
فامورزاده ، انوری‌پور و خانواده های وابسته
آ–۱۱۵۸۱

سومین روز درگذشت شادروان احمد بختیاری
ای مرغ سحر عشق ز پروانه بیاموز
کاین سوخته جان و دل آواز نخواند

احمد از میان ما رفت تا شاید بتواند عشق‌رادر سرائی دیگر پذیرا شود. اودریافته بود که عشق در این دیار هستی‌بخش نیست در سرتاسر زندگی همانگونه بودکه بود بی ادعا وبی پیرایه چون سایه درمیان مازیست و ناگهان چون سایه ناپدید شد . اما سایه‌ای که گستردگی آن هرگز از یاد ما نخواهدرفت زندگی او فاجعه بوداما فاجعه‌ای‌که‌خود هستی برای او بیار آورد همه امیدهاو نومید ها را شناخت و دفتری برای ما گشود تاشاید بتوانیم زندگی را بهتر بشناسیم. احمد عزیز یک باردیگربروان پاکت درود میفرستیم و جستجوگراهی میشویم که تو بنیانگذار آن بودی
خانواده بختیاری
آ–۱۱٦۸۷

تسلیت

مصیبت وارده برخانواده صالحیاررا به‌عموم بازماندگان روان‌شاد اسماعیل صالحیار ، خاصه به هم سندیکائیان عزادارمان‌آقایان غلامحسین و ایرج صالحیار از صمیم‌قلب تسلیت می‌دهیم .
منصور تاراجی. علی باستانی. حسین شمس‌ایلی . محمد حیدری. سیاوش سیروس. محمد علی سفری.نعمت ناظری. سیما دبیر آشتیانی. شریف مشکین. احمدمرادی . علیرضا شفائی. همایون‌فروزان. فیروزمجللی. حسین‌الهامی. جعفرمدنی. انوشیروان کیهانی‌زاده. پرویز ایران‌زاد. عباس عبدی، مهدی بهشتی‌پور .

دوست محترم وگرامی آقای غلامحسین صالحیار
با تاسف واندوه عمیق درگذشت شادروان آقای‌اسماعیل صالحیار پدر دانشمند شما را که از مردان نیکوکار و خدمتگزاران بنام بودند تسلیت می‌گویم و برای جنابعالی بهروزی و سعادت آرزو دارم .
نورالدین نوری

دوست ارجمند تیمسار معظم سپهبد محمود صادقیان
با تاسف وتاثر بسیار درگذشت فرزند برومندوگرامی آن تیمسار محترم را صمیمانه تسلیت می‌گوئیم و در این ضایعه بزرگ خود را شریک غم می‌دانیم و برای جنابعالی و سرکار خانم از درگاه پروردگار توانا صبر و شکیبائی آرزو داریم .
نورالدین نوری و بانو

تیمسار سپهبد محمود صادقیان
بااندوه فراوان مصیبت وارده را صمیمانه تسلیت عرض و سعادت و سلامت خاندان محترم را از خداوند مسئلت می نمایم .
شمس محمدی

سرکار خانم پروین اصانلو و آقایان فریدون وفرزین دولتشاهی و سرکار خانم شیرین نیاکی
درگذشت تاثرانگیز بانو نزهت‌الملوک دولتشاهی را صمیمانه تسلیت عرض می‌کنیم .
ملکتاج دولتشاهی – داریوش آریا

جناب آقای غلامحسین صالحیار
مصیبت وارده را صمیمانه تسلیت می‌گویم .
عطاالله شفیعی

هیئت مدیره و کارکنان شرکت الیپ سوئید
با اندوه فراوان درگذشت ناگهانی جوان ناکام علی مراد صادقیان را به تیمسار سپهبد محمود صادقیان وبانو صمیمانه تسلیت عرض نموده و خود را در این مصیبت شریک دانسته واز خداوندمتعال سلامت‌وبقای آن‌خانواده محترم را مسئلت دارند .
علی چلنگرزاده – علی اصغر رضازاده

بانهایت تاثر و تاسف درگذشت ناگهانی شادروان سید جلال سادات لاریجانی همکار گرامی و صدیق خودرا بخانواده آن‌مرحوم تسلیت گفته و بقای عمر بازماندگان را از خداوند متعال خواستاریم .
کارکنان اداره خارجه بانک بازرگانی ایران

همکار عزیز سرکار خانم شمسی کاشانی
بانهایت تاسف مصیبت وارده را تسلیت‌عرض مینمائیم .
ساعف سیر – ندائی – ناصحی – شاهنظریان – خدائی– معراجی – صادقی – بهنام – داودی .

خانم مهندس امیر غضنفری
مصیبت وارده را صمیمانه تسلیت عرض میکنیم
مینا فصیحی . علی‌اکبر خیدراندیش. مهدی دربندی
آ–۵۳۱٤

جناب آقای رشید جمشید
مصیبت وارده را از صمیم قلب تسلیت عرض نموده بقای زندگی آن‌جناب و خانواده محترم‌رااز خداوند متعال‌خواستاریم.
مدیران و کارمندان شرکت ایران شکار

جناب آقای مهندس مسعود دیبا
معاونت محترم وزارت راه و ترابری
باتاثر فراوان مصیبت‌وارده را تسلیت عرض نموده شکیبائی وسلامت آن جناب و بازماندگان گرامی را مسئلت مینمائیم.
مینا و مهندس زاویه

جناب آقای سناتور سید محمد رضا جلالی نائینی و جناب آقای حسن مصطفوی نائینی و خانواده‌های محترم جلالی نائینی و منوچهری نائینی واسلامی نائینی .
با نهایت تاثر وتاسف درگذشت آقای سیدمحمدحسین جلالی نائینی را بحضورتان تسلیت عرض نموده و خود را در سوک بزرگ شما شریک دانسته بقاء عمر و سلامت آن خانواده‌های محترم را از خداوند متعال مسئلت داریم.
هلاکوئی نائینی– بخشدار ، مهریز
جواد شهدادی نائینی – بانک کشاورزی مهریز

تیمسار سپهبد صادقیان و بانو
با نهایت تاثر و تاسف مصیبت وارده را از سوی‌خود و کلیه همکارانم در پیش‌آهنگی دختران ایران تسلیت می گویم و خود و همکارانم را صمیمانه در سوگ شما سهیم می‌دانم .
ایران منصوری (بنائی)

دوست عزیز جناب آقای دکتر محسن شاهین‌پور
باکمال‌تاسف درگذشت پدر گرامیتان‌را بشماوخانواده محترم تسلیت گفته وخودرا درغم شما شریک میدانیم .
شیراز – بخش مهندسی مکانیک دانشکده مهندسی دانشگاه پهلوی .

جناب آقای مهندس علی ضرغامی
فوت پدر گرامیتان را صمیمانه تسلیت گفته سلامت شما و خانواده‌های عزادار را از خداوند متعال خواستار است .
عباس اشتهاردیان

جناب آقای محسن حداد
مصیبت وارده را تسلیت عرض می‌نمائیم .
علی شکوهی. دکتر علی اکبر میرفخرائی . مرتضی مسعودنیا . مصطفی مسعودنیا .

جناب آقای محمد مهدی فانی تبریزی نژاد
با اندوه فراوان درگذشت فرزند دلبندتان را ازطرف خود وکلیه کارکنان اداره کل بازرسی و انتظامات‌راه‌آهن بشما و خانواده محترم‌تسلیت گفته و خود را در غم شما شریک می‌دانیم .
منصور فرهودی

خانواده محترم سعیدی‌نژاد
پرویز – منوچهر – خسرو و بیژن عزیز
مصیبت وارده را تسلیت گفته امیدوارم مارا در غم خود شریک بدانید .
شهرام جواهری . بهرام حکاکیان

آقای فریدون آذری – خانم سرور آذری
واقعه تاسف‌آور و باورنکردنی درگذشت مادر گرامی و عزیزرا تسلیت می‌گویم .
تبریز – علیرضا ابراهیمی

جناب آقای حسن جلیلوند
باکمال تاسف درگذشت فرزند گرامیتان را تسلیت گفته و بقای عمر جنابعالی و دیگر بازماندگان را از خداوند متعال‌مسئلت داریم .
شرکت سرا

تیمسار معظم سپهبد صادقیان
مصیبت وارده را به حضرتعالی و خانواده محترم تسلیت عرض مینماید بقاء عمر و سلامتی برای جنابعالی آرزومند است .
شرکت نقشه‌برداری کلوتوئید

همکار گرامی جناب آقای سلطانی
از طرف دبیران و کارمندان دبیرستان مصیبت وارده را صمیمانه تسلیت می گوید.
رئیس دبیرستان شماره ٤ هدف – طباطبائی

جناب آقای عباس تهرانچی
با کمال تاسف فوت مرحوم حاج محمد باقر تهرانچی را تسلیت عرض نموده برای جنابعالی وخانواده محترم صبر و شکیبائی مسئلت داریم.
مهدی لیمونادی. مهندس پیرایش.ذوالفنون.ریاضی .

دوست گرامی آقای محمد علی امیری
درگذشت پدر ارجمندتان را بشما و خانواده‌محترمتان تسلیت می‌گوئیم .
زینت توفیق. ویکتوریا پاکدامن . داریوش آشوری. احمد اشرف. سیروس آرین‌پور. چنگیز پهلوان . خسرو پاکدامن.کنستانتین مزلومیان.شاهرخ‌مسکوب.باهرگاویسی.

مجالس وعظ وسوگواری

هیات قائمیه وابسته به مسجد بزرگ شاه مردان علی علیه‌السلام از عموم علاقمندان به دعای ندبه‌و توسل‌به حجت ابن‌الحسن بدینوسیله دعوت میشود که طبق معمول شب‌جمعه دعای کمیل و صبح جمعه دعای‌ندبه‌در تالار معمول‌شب‌جمعه جناب آقای حبیبی واعظ ضمن بحثی‌در پیرامون حالات امام زمان خوانده می‌شود . ضمنا همه شب بعد از نماز جماعت توسط ایشان درس احکام بیان میگردد .
نشانی : مجیدیه فلکه سرباز

سپاسگزاری

از کلیه سروران و دوستان‌و آشنایان که حضورا یاتوسط نامه و تلگراف ودرج در جرائد درگذشت بانو **حاجیه قمر احمد زاده حسینی** باماهمدردی نموده و خودرا دراین مصیبت سهیم دانسته‌اند صمیمانه سپاسگزاریم.
خانواده احمد زاده حسینی
آ–۳۱۷٦۳

همدردی های مشفقانه خویشان و سروران عزیز و دوستان و همکاران بزرگوارمان تحمل سنگینی غم بزرگ و جانکاه درگذشت مادر ارجمندمان را برای بازماندگان آن روانشاد امکان پذیر ساخته است .
ضمن سپاس فراوان از اینهمه بزرگواری و محبت از خدای بزرگ برای همه سلامتی آرزو داشته چنانچه براثر شکسته دلی مراتب حق‌شناسی و سپاس خود را بدین‌سان ابراز داشته‌ایم به بخشش و بزرگواری سروران عزیز خود امید بسیار داریم .
دکتر محمد مهدی جزایری ، دکتر محمدعلی جزایری و خانواده های وابسته .

تشکر و اعتذار
از کلیه سروران عظام، علماء اعلام و همشهریان‌محترم و تک تک دوستان و آشنایان گرامی و همچنین از کلیه کارکنان سد نوروز مهر که در سوک عزیز از دست‌رفته‌ام عبداله شریک بوده وابراز همدردی نموده‌اند بی نهایت متشکر و سپاسگزارم .چنانچه بعلت‌تالمات‌روحی‌نتوانسته‌ام جهت بازدید و تشکر حضوری خدمت برسم کمال معذرت را دارم .
عبدالرحیم جوانمرد قاضی

تشکر و پوزش
بدینوسیله از عموم بستگان – دوستان و آشنایان‌گرامی که در مراسم تشییع جنازه‌مجالس ختم و شب هفت‌شادروان رضانیک اعتقاد شرکت فرموده و با تشریف‌فرمائی خودمارا تسلیت فرمودند سپاسگزاری مینماید . امید است در صورتیکه بر عرض تشکر حضوری تاخیری رخ‌دهد عفو خواهند فرمود .
خانواده نیک اعتقاد
آ–۱۱٦۵۷

تشکر
از کلیه سروران و تیمساران و بستگان و خوانین و دوستان و همکاران گرامی که بمناسبت درگذشت فرزندعزیزم علی نوربخش در مراسم تشییع – تدفین – ترحیم شرکت فرموده ویابوسیله تلگراف – تلفن – درج آگهی ابرازهمدردی ، محبت فرموده‌اند تشکر و سپاسگزاری مینمایم چنانچه بعلت تالمات روحی در عرض امتنان حضوری تاخیری رخ دهد پوزش میطلبم سلامتی و سعادت همگان را از درگاه خداوند متعال مسئلت مینمایم .
سرتیپ علی اکبر نوربخش و بانو

ارتحال یك مرد بزرگ

قرنها باید که‌تایك سنك پاره زآفتاب
لعل گرددر بدخشان یاعقیق اندر یمن

امروز بظاهر مردی از میان مارفته است‌اماوقتی به‌آثاروجودی‌وسر گذشت عمر طولانی و پرثمر او توجه میکنیم درمی‌یابیم که دنیائی از معرفت و جهانی از فضایل اخلاقی‌وکیهانی از وطنپرستی و نوع دوستی وگنجینه‌ای از راستی و درستی‌را ازدست‌داده‌ایم.
آیت‌الله بزرك محمد مردوخ‌محققی روشن‌بین و استادی راستین‌ومتفکری شجاع‌و صاحبنظری‌مبتکر ازمحیط‌خودو عصر خودبرتر بود.
ان آثار ناتدل علینا
فانظروا بعدنا الی‌الآثار
آثار مدون این‌مرد بزرك که مشحون‌از تحقیقات مستند وراهنمای پرارجی برای نسلهای آینده‌است دلالت‌دارد که‌این روح‌بزرك از سرچشمه ومنبع لایزال ملکوت اعلی‌کسب فیض کرده‌و مخزن گرانبهائی از تاریخ ولغت‌و تحقیقات متافیزیکی واصول طبیعی‌و طب‌وحکمت وفقه وکلام‌وغیرآن برای آیندگان برجای گذاشته‌است که‌اکثرآنها بچاپ رسیده ویاباخط زیبا ونقاشیهای شیوای خود اوافست شده‌و موجود است.
این‌مرد بی‌نظیر ازبدوطلوع کوکب‌پهلوی درغرب‌ایران مکتب وطن پرستی برای نسل‌حاضر بازنموده‌وبارشاد طبقات وسوق‌دادن ساکنان کردستان بشاهدوستی و میهن‌پرستی ومبارزه بافئودالیسم پرداخت.
تاریخ‌سه‌ربع قرن‌اخیر کردستان قائم برنام محمد مردوخ است و با افکار وفعالیت‌های او عجین‌است.
مردوخ‌درعین‌حال که‌مدتها مصدرامور مهمه ومرجع خاص‌وعام بود کمترین توجهی بمادیات نداشت‌و هرگز منافع شخصی رابرمصالح مملکتی ترجیح‌نداد– او هیچوقت از دستگیری حاجتمندان وکمك به نیازمندان فروگذار نمیکرد وتکیه کلام اواین‌بود که« غایت‌الجود بذل‌الموجود ».
وضع‌مادی او دریایان عمر دلیل‌صدق این‌گفتار است.
شاعرملی عارف قزوینی درکتاب خود مینویسد –مردوخ‌شاعر–نقاش–سوارکار –تیرانداز ونطاق بیمانندی است‌که‌اگر او را ازکردستان خارج‌کنند– درکردستان چیزی باقی نمی‌ماند.
در وطنپرستی مثالهای بارزی درباره اوموجود است که فراموش نمیشود ومقامات عالیه درقبال این‌خصایص‌همواره نسبت باو عنایات خاص مبذول فرموده‌اند.
خداوند روان اورا درجوار رحمت‌خود شادو دانشمندان ماراهدایت فرماید که‌نظریات اوراموزد بحث‌وبررسی قرار دهند وروِیه او را دنبال کنندو قلم‌و زبان خودرا درراه سعادت ایران‌و ایرانی‌بکاربرند.
خلیل صبری
آ–۱۱۵۳۷

میزگرد پزشکی
موضوع : مکروانژونوپاتی دیابتیک
شرکت‌کنندگان آقایان دکتر عدل. دکتر نصر. دکتر رامین ساعت : ۱۰ ونیم پنجشنبه هفده مهر ماه ۵٤ محل برگزاری: انفی‌تاتر مرکز پزشکی آموزشی و درمانی لقمان‌الدوله ادهم (خیابان کمالی).
ورود برای پزشکان و دانشجویان پزشکی آزاداست.
دانشگاه ملی ایران
آ–۳۱۷٦۹

اطلاعات
بنیانگذار : عباس مسعودی
صاحب امتیاز ومدیر : فرهاد مسعودی
محل اداره : خیابان خیام. ساختمان اطلاعات. تهران
تلفن : ۳۱۱۰۷۱ تا ۳۱۱۰۷۹
تلکس : ۲۳۳۶ - تلگرافی : اطلاعات - تهران

شش واحد بزرگ تولیدی دیگر سهام خود را عرضه کردند

از اول مهر تاکنون ۱۷ واحد تولیدی شامل بزرگترین شرکتهای صنعتی کشور در برنامه گسترش مالکیت واحدهای تولیدی شرکت کرده‌اند

سخنگوی دبیرخانه شورای گسترش مالکیت واحد های تولیدی اعلام داشت در اجرای اصل سیزدهم انقلاب شاه و ملت شش واحد تولیدی دیگر از امروز عرضه سهام بکارگران خود راآغاز نمودند . این واحدها عبارتند از کارخانجات نوردولوله اهواز،سیمان کرمان ،سیمان صوفیان ، گروه صنعتی ملی (تولید کننده انواع کفش) پارچه‌بافی شیراز وکارخانه قند نیشابور .

سرمایه ثبت شده این واحد ها جمعا بالغبر ۳۶۰۰ میلیون ریال وکل فروش‌آنان درسال گذشته حدود ۶۲۰۰ میلیون ریال بوده است .

نظر باینکه فروش سهام بکارگران از طریق شرکت های تعاونی مصرف کارگران هرواحد صورت‌میگیرد هم‌اکنون‌پرسشنامه های‌لازم در این مورد بوسیله وزارت کار وامور اجتماعی به‌شرکت های تعاونی مصرف واحد های مذکور ارسال گردیده است. کارگران این واحد ها می‌توانند از این تاریخ تا ۲۶مهرماه سال جاری به هر میزان که مایل باشند تا حد مقرر از سهام واحد های فوق خریداری نمایند. پیش‌بینی میگردد که حدود ۴۰۰۰ نفر از کارگران شش واحد فوق‌دربرنامه‌خرید‌سهام‌شرکت جویند .

این سخنگو همچنین خاطرنشان ساخت که اکیپهای مختلفی جهت‌راهنمائی کارگران به واحدهای فوق اعزام گردیده و چنانچه کارگران مایل باشند می‌توانند جهت خرید سهام از تسهیلات وامیکه از طریق‌سازمان مالی گسترش مالکیت واحد های تولیدی‌در یارشان گذارده خواهد شد استفاده نمایند این وام برای هرکارگر ۴۰ هزار ریال بابهره ٤درصد ومدت بازپرداخت آن ده‌ساله است .

ضمنا امروز اعلام شد در هفت روز گذشته حدود ۱۰۰۰۰ نفرازکارگران‌یازده واحد بزرك تولیدی که از اول مهرماه سهام خود راعرضه کرده‌اند تقاضای خرید سهام واحد های مذکور رانموده‌اند که‌براساس برنامه تدوین شده به‌آنان انتقال خواهد یافت . در حال حاضر شورای گسترش مالکیت واحد های تولیدی‌مشغول بررسی وضع کارخانجات دولتی جهت ارزیابی وعرضه ۹۹درصد از سهام آنان به کارگران ، کشاورزان وسایر مردم می‌باشد وپیش‌بینی میگردد که بزودی عرضه‌سهام این کارخانجات نیز آغاز گردد .

آگهی عرضه سهام

شرکت سهامی عام سیمان صوفیان

تاریخ تاسیس	۱۳٤٥
سرمایه ثبت شده در تاریخ این آگهی	۹۲۲ میلیون ریال
ارزش اسمی هر سهم	۱۰۰۰۰ ریال
تعداد سهام	۹۲۲۰۰ سهم
تعداد سهامداران	۱۲۸٤ نفر
میزان فروش در سال ۱۳۵۱	۳۰۷ میلیون ریال
میزان فروش در سال ۱۳۵۲	۳٤۲ میلیون ریال
میزان فروش در سال ۱۳۵۳	۳۸۰ میلیون ریال
سودویژه در سال ۱۳۵۱	٤٤ میلیون ریال
سود ویژه در سال ۱۳۵۲	۹۱ میلیون ریال
سودویژه در سال ۱۳۵۳	۱۲٤ میلیون ریال

به‌پیروی از منویات مبارك رهبر عالیقدر ایران
شاهنشاه آریامهر
در امر گسترش مالکیت واحد های تولیدی

دراجرای مقررات قانون گسترش مالکیت واحدهای تولیدی هیئت مدیره مراتب زیر را باستحضار کارگران - کشاورزان و عموم‌مردم‌میرساند .

۱) باستناد قانون «گسترش مالکیت واحدهای‌تولیدی» برنامه فروش ٤۹ درصد سهام شرکت از تاریخ ۱۳۵٤ر۷ر۱ بمدت ۳ سال تنظیم شده است .

۲) در مرحله اول بنا به تصمیم مجمع عمومی‌و هیئت مدیره شرکت و تصویب «شورای گسترش‌مالکیت واحدهای‌تولیدی» سرمایه‌شرکت ازتاریخ انتشار این‌اطلاعیه بمیزان ۱۸٤ میلیون ریال منقسم به ۱۸٤۰۰ سهم‌عادی ده هزار ریالی بانام افزایش داده می‌شود

۳) در اجرای «قانون گسترش مالکیت‌واحد های تولیدی» مجمع عمومی صاحبان سهام شرکت حق تقدم سهامداران فعلی‌را نسبت به خرید سهام جدید به «سازمان مالی‌گسترش مالکیت واحدهای تولیدی» جهت فروش‌به کارگران و کشاورزان و «بشرکت سرمایه‌گذاری ملی ایران» جهت فروش به سایر مردم واگذار کرده است.

٤) باتوجه به میزان متوسط سود شرکت درسالهای ۱۳۵۱ و ۱۳۵۲ و ۱۳۵۳ وبارعایت ضوابطی که از طرف «شورای گسترش‌مالکیت واحدهای تولیدی » مشخص شده ارزش هرسهم ۱۵۰۰۰ریال تعیین گردیده است از این مبلغ‌معادل ۱۰۰۰۰ریال بحساب سرمایه و ۵۰۰۰ ریال بحساب اندوخته‌شرکت منظور میگردد .

۵) تمام سود ویژه سال ۱۳۵٤شرکت به‌نسبت‌سهامی که کارگران و کشاورزان و سایرین خریداری خواهندکرد به‌آنان تعلق‌خواهدگرفت .

شرکت سهامی عام

آگهی عرضه سهام

شرکت قند نیشابور (سهامی عام)

تاریخ تاسیس	۱۳٤٤
سرمایه ثبتشده درتاریخ این آگهی	۲۷۲٫۵ میلیون ریال
ارزش اسمی هر سهم	۱۰۰۰ ریال
تعداد سهام	۲۷۲۵۰۰ سهم
تعداد سهامداران	۱۱۰۰ نفر
میزان فروش در سال ۱۳۵۱	٦۲۳ میلیون ریال
میزان فروش در سال ۱۳۵۲	۵۳۹ میلیون ریال
میزان فروش در سال ۱۳۵۳	۵۹٦ میلیون ریال
سود ویژه در سال ۱۳۵۱	۵۵ میلیون ریال
سود ویژه در سال ۱۳۵۲	٤۸ میلیون ریال
سود ویژه در سال ۱۳۵۳	٦۳ میلیون ریال

به‌پیروی از منویات مبارك رهبر عالیقدر ایران
شاهنشاه آریامهر
در امر گسترش مالکیت واحد های تولیدی

دراجرای مقررات قانون گسترش مالکیت‌واحدهای تولیدی هیئت مدیره مراتب زیر را باستحضار کارگران - کشاورزان و عموم‌مردم‌میرساند .

۱) باستناد قانون «گسترش مالکیت واحدهای‌تولیدی» برنامه فروش ٤۹ درصد سهام شرکت از تاریخ ۱۳۵٤ر۷ر۱ بمدت ۳ سال تنظیم‌شده است .

۲) در مرحله اول بنا به تصمیم مجمع عمومی‌و هیئت مدیره شرکت و تصویب «شورای گسترش‌مالکیت واحدهای‌تولیدی» سرمایه‌شرکت از تاریخ انتشار این‌اطلاعیه بمیزان ۵۵ میلیون ریال منقسم به ۵۵ر۰۰۰سهم عادی‌یکهزار ریالی با نام افزایش داده میشود.

۳) در اجرای «قانون گسترش مالکیت‌واحدهای تولیدی» مجمع عمومی صاحبان سهام شرکت حق تقدم سهامداران فعلی‌را نسبت‌به خرید سهام جدید به «سازمان مالی‌گسترش مالکیت واحدهای تولیدی» جهت فروش‌به کارگران و کشاورزان و «بشرکت سرمایه‌گذاری ملی ایران» جهت فروش به سایرمردم واگذار کرده است.

٤) باتوجه به میزان متوسط سود شرکت درسالهای ۱۳۵۱ و ۱۳۵۲ و ۱۳۵۳ وبارعایت ضوابطی که از طرف «شورای گسترش‌مالکیت واحدهای تولیدی » مشخص شده ارزش هر سهم ۱۲۵۰ ریال تعیین گردیده‌است. از این مبلغ معادل ۱۰۰۰ ریال بحساب سرمایه و ۲۵۰ ریال بحساب اندوخته‌شرکت منظور میگردد .

۵) تمام سود ویژه سال ۱۳۵٤شرکت به‌نسبت سهامی که کارگران و کشاورزان و سایرین خریداری خواهندکرد به‌آنان تعلق‌خواهدگرفت .

شرکت سهامی عام

آگهی عرضه سهام

شرکت سهامی عام
سرمایه‌گذاری گروه صنعتی ملی

تاریخ تاسیس	۱۳٤۸
سرمایه ثبت شده درتاریخ‌این آگهی	۸۰۰ میلیون ریال
ارزش اسمی هرسهم	۱۰۰۰ ریال
تعداد سهام	۸۰۰۰۰۰ سهم
تعداد سهامداران	۱۰۰۰ نفر
میزان فروش درسال۱۳۵۱	۱۷٤۸ میلیون ریال
میزان فروش درسال ۱۳۵۲	۲٤۷۵ میلیون ریال
میزان فروش درسال ۱۳۵۳	۳۰۹۲ میلیون ریال
سودویژه درسال ۱۳۵۱-۵۳	٦۳ میلیون ریال
سودویژه در سال ۱۳۵۲-۵۳	۵ر۳۱ میلیون ریال
سودویژه درسال ۱۳۵۳ -۵٤	۲٤۲ میلیون ریال

به‌پیروی از منویات مبارك رهبر عالیقدر ایران
شاهنشاه آریامهر
در امر گسترش مالکیت واحد های تولیدی

در اجرای مقررات قانون گسترش مالکیت‌واحد های تولیدی هیئت‌مدیره مراتب زیرا را به استحضار کارگران -کشاورزان‌و عموم مردم می‌رساند.

۱- باستناد قانون« گسترش مالکیت واحدهای تولیدی » برنامه‌فروش ٤۹درصد سهام‌شرکت از تاریخ ۱۳۵٤ر۷ر۱ بمدت۳ سال تنظیم‌شده‌است.

۲- در مرحله اول بنابه‌تصمیم مجمع عمومی و هیئت‌مدیره شرکت و تصویب «شورای گسترش مالکیت واحد های‌تولیدی» سرمایه شرکت از تاریخ انتشار این اطلاعیه بمیزان ۱٦۰میلیون‌ریال منقسم به ۱٦۰ر۰۰۰ سهم عادی یکهزار ریالی با نام افزایش داده میشود.

۳- دراجرای «قانون گسترش مالکیت واحد های تولیدی » مجمع عمومی صاحبان سهام‌شرکت حق تقدم سهامداران فعلی را نسبت بخرید سهام جدید به‌سازمان مالی گسترش مالکیت واحدهای تولیدی» جهت فروش به‌کارگران وکشاورزان و به شرکت سرمایه گذاری ملی‌ایران جهت فروش به سایر مردم واگذار کرده است.

٤- باتوجه به میزان متوسط سود شرکت‌در سالهای ۱۳۵۱ و ۱۳۵۲ و۱۳۵۳ وبارعایت ضوابطی که‌از طرف «شورای‌گسترش مالکیت واحد های‌تولیدی » مشخص شده ارزش هر سهم ۱۰۸۳ریال تعیین گردیده است. ازاین‌مبلغ معادل ۱۰۰۰ریال‌بحساب سرمایه‌و ۸۳ریال‌بحساب اندوخته شرکت منظور میگردد .

۵- تمام سودویژه سال ۱۳۵٤ شرکت به‌نسبت سهامی‌که‌کارگران وکشاورزان و سایرین خریداری خواهند کردبه آنان تعلق خواهدگرفت.

شرکت‌سهامی عام

آگهی عرضه سهام

شرکت سهامی عام نوردولوله اهواز

تاریخ تاسیس	آذر۱۳٤٦
سرمایه ثبت شده درتاریخ‌این آگهی	۸٦۰ میلیون ریال
ارزش اسمی هرسهم	۱۰۰۰ ریال
تعداد سهام	۸٦۰۰۰۰ سهم
تعداد سهامداران	۹۰٤ نفر
میزان فروش درسال۱۳۵۱	۱٦۳٦ میلیون ریال
میزان فروش درسال ۱۳۵۲	۱٦۳۸ میلیون ریال
میزان فروش درسال ۱۳۵۳	۱۰٦۱ میلیون ریال
سود ویژه درسال ۱۳۵۱	۱٤۰ میلیون ریال
سود ویژه درسال ۱۳۵۲	۳۲۰ میلیون ریال
سود ویژه درسال ۱۳۵۳	۱۷۳ میلیون ریال

به‌پیروی از منویات مبارك رهبر عالیقدر ایران
شاهنشاه آریامهر
در امر گسترش مالکیت واحد های تولیدی

در اجرای مقررات قانون گسترش مالکیت‌واحد های تولیدی هیئت مدیره مراتب زیر رابه استحضار کارگران -کشاورزان‌و عموم مردم می رساند.

۱- باستناد قانون« گسترش مالکیت واحدهای تولیدی » برنامه‌فروش ٤۹درصد سهام‌شرکت از تاریخ۱۳۵٤ر۷ر۱ بمدت ۳سال تنظیم شده‌است.

۲- درمرحله‌اول صاحبان سهام شرکت‌معادل ۲۰ درصد از سهام خودرا به مبلغ۱۱۲میلیون‌ریال منقسم‌به ۱۱۲۰۰۰ سهم‌عادی یکهزار ریالی بانام ازتاریخ انتشار این اطلاعیه‌بدوا از طریق‌سازمان مالی گسترش مالکیت‌واحدهای تولیدی به‌کارگران‌وکشاورزان و سپس ازطریق شرکت ملی سرمایه گذاری به‌مردم عرضه مینمایند.

۳- باتوجه به میزان متوسط سود شرکت‌درسالهای ۱۳۵۱ و ۱۳۵۲ و ۱۳۵۳ وبارعایت‌ضوابطی که‌از طرف «شورای‌گسترش مالکیت واحد های‌تولیدی » مشخص شده ارزش هرسهم ۱۸۰۰ریال تعیین گردیده‌است.

٤- تمام سودویژه سال۱۳۵٤ شرکت به‌نسبت سهامی که کارگران‌وکشاورزان و سایرین خریداری خواهند کردبه آنان تعلق خواهدگرفت.

شرکت سهامی عام

آگهی عرضه سهام

شرکت سهامی عام پارچه بافی شیراز

تاریخ تاسیس	۱۳۲۷
سرمایه ثبت شده درتاریخ این‌آگهی	۲۰۰ میلیون ریال
ارزش اسمی هرسهم	۱۰۰۰ ریال
تعدادسهام	۲۰۰ر۰۰۰ سهم
تعداد سهامداران	۵۰۰ نفر
میزان فروش درسال۱۳۵۱	۱۵٤ میلیون ریال
میزان فروش در سال ۱۳۵۲	۲۵٤ میلیون ریال
میزان فروش در سال ۱۳۵۳	۲۹۹ میلیون ریال
سود ویژه در سال ۱۳۵۱	۲۹ میلیون ریال
سود ویژه درسال۱۳۵۲	٦۳ میلیون ریال
سود ویژه درسال ۱۳۵۳	۳٤ میلیون ریال

به‌پیروی از منویات مبارك رهبر عالیقدر ایران
شاهنشاه آریامهر
در امر گسترش مالکیت واحدهای تولیدی

دراجرای مقررات قانون گسترش مالکیت‌واحدهای تولیدی هیئت مدیره مراتب‌زیر را باستحضار کارگران -کشاورزان‌و عموم مردم میرساند.

۱- باستناد قانون «گسترش مالکیت واحد های تولیدی» برنامه‌فروش۴۹ درصد سهام شرکت از تاریخ۱۳۵٤ر۷ر۱ بمدت ۳ سال تنظیم شده‌است.

۲- درمرحله‌اول صاحبان سهام شرکت‌معادل۲۰درصد از سهام خود رابمبلغ ٤۰ میلیون ریال منقسم به ٤۰ر۰۰۰ سهم عادی یکهزار ریالی بانام ازتاریخ انتشار این اطلاعیه‌بدوا از طریق‌سازمان مالی گسترش مالکیت‌واحدهای تولیدی به‌کارگران‌وکشاورزان و سپس ازطریق شرکت ملی سرمایه گذاری به‌مردم عرضه مینمایند.

۳- باتوجه به میزان متوسط سود شرکت‌درسالهای ۱۳۵۱ و ۱۳۵۲ و ۱۳۵۳ وبارعایت‌ضوابطی که‌از طرف «شورای‌گسترش مالکیت واحد های‌تولیدی» مشخص شده ارزش‌هر سهم ۱٤۰۰ ریال تعیین گردیده‌است.

٤- تمام سودویژه سال۱۳۵٤ شرکت به‌نسبت سهامی که کارگران‌وکشاورزان و سایرین خریداری خواهند کردبه آنان تعلق خواهدگرفت.

شرکت سهامی عام

آگهی عرضه سهام

شرکت سیمان کرمان (سهامی عام)

تاریخ تاسیس	۱۳٤٦
سرمایه ثبت شده درتاریخ این‌آگهی	۵۵۸٫۹ میلیون ریال
ارزش اسمی هرسهم	۱۰۰۰ ریال
تعدادسهام	۵۵۸۹۳۰ سهم
تعداد سهامداران	۹۰۵ نفر
میزان فروش درسال۱۳۵۱	۱۷۰ میلیون ریال
میزان فروش در سال ۱۳۵۲	۲۲۵ میلیون ریال
میزان فروش در سال ۱۳۵۳	۷۰٤ میلیون ریال
سود ویژه در سال ۱۳۵۱	۳۰ میلیون ریال
سود ویژه درسال۱۳۵۲	٦۵ میلیون ریال
سود ویژه درسال ۱۳۵۳	۲۰۳ میلیون ریال

به‌پیروی از منویات مبارك رهبر عالیقدر ایران
شاهنشاه آریامهر
در امر گسترش مالکیت واحدهای تولیدی

دراجرای مقررات قانون گسترش مالکیت‌واحدهای تولیدی‌هیئت مدیره مراتب زیررا باستحضار کارگران -کشاورزان و عموم مردم می رساند

۱- باستناد قانون «گسترش مالکیت واحدهای تولیدی» برنامه‌فروش۴۹ درصد سهام شرکت از تاریخ۱۳۵٤ر۷ر۱ بمدت ۳ سال تنظیم شده‌است.

۲- در مرحله اول بنابه‌تصمیم مجمع عمومی‌و هیئت مدیره شرکت‌و تصویب «شورای گسترش مالکیت واحد های‌تولیدی» سرمایه شرکت ازتاریخ انتشار این اطلاعیه بمیزان ۱۷۲ میلیون‌ریال منقسم به ۱۷۲٫۰۰۰ سهم عادی یکهزار ریالی بانام افزایش داده میشود.

۳- دراجرای «قانون گسترش مالکیت واحد های تولیدی» مجمع عمومی صاحبان سهام‌شرکت حق تقدم سهامداران فعلی رانسبت به خریدسهم جدیدبه «سازمان مالی گسترش مالکیت واحدهای تولیدی »جهت فروش به‌کارگران و کشاورزان و«بشرکت سرمایه گذاری‌ملی‌ایران » جهت‌فروش به سایر مردم واگذار کرده‌است.

٤- باتوجه به میزان متوسط سود شرکت‌درسالهای ۱۳۵۱ و ۱۳۵۲ و۱۳۵۳ وبارعایت ضوابطی که‌از طرف «شورای‌گسترش مالکیت واحد های‌تولیدی »مشخص شده ارزش‌هر سهم ۱۷۵۰ریال تعیین گردیده است. ازاین‌مبلغ معادل ۱۰۰۰ریال‌بحساب سرمایه و ۷۵۰ریال‌بحساب اندوخته شرکت منظور میگردد .

۵- تمام سودویژه سال ۱۳۵٤ شرکت به‌نسبت سهامی که‌کارگران وکشاورزان و سایرین خریداری خواهند کردبه آنان تعلق خواهدگرفت.

شرکت‌سهامی عام