اطلاعات

۵۲ صفحه

پنجشنبه ۲۳ تیر ماه ۲۵۳۶ ـ شماره ۱۵۳۶۲ تکشماره ۱۰ ریال

لایحه اجاره دادن واحدهای مسکونی تقدیم شد

شهرداریها از محل اجاره بها خانه‌های نیمه تمام را تکمیل میکنند

★ شهرداریها از محل اجاره بها هزینه تکمیل ساختمان ها را مستهلک میکنند.
★ بانکها برای تکمیل خانه‌های نیمه تمام به‌شهرداریها وام میدهند
★ در شهرکها، فرمانداریها خانه‌های خالی رااجاره میدهند.
★ شهرداریها باید طی دو ماه صورت خانه‌های‌نیمه تمام را تهیه کنند.
★ بازرسی شاهنشاهی به‌تکمیل واجاره دادن‌خانه‌ها نظارت می‌کند.

در صفحه ٤

جمشید آموزگار در مصاحبه‌ای گفت :

بخاطر رکود بازار از افزایش قیمت نفت صرفنظر کردیم

در صفحه ۳۳

مولد برق آلستوم بازهم خراب شد

در صفحه آخر

در مناطق آزاد شده هزاران واحد مسکونی ساخته میشود

بدستور شهردار ۳ مورد از نقشه جامع تهران تغییر کرد

خانه‌سازی در مناطق آموزشی، بهداشتی و فضای سبز آزاد شد

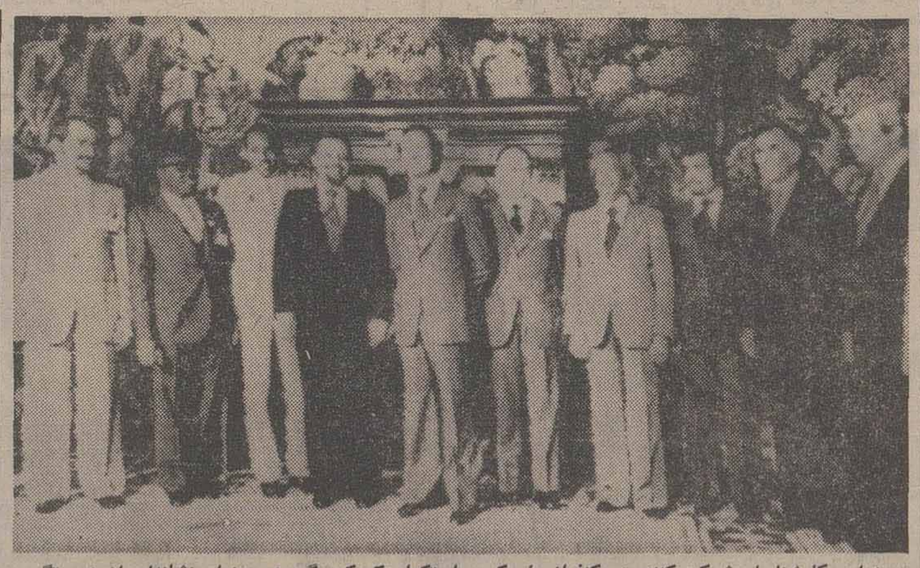

وزرا و کارشناسان شرکت کننده در کنفرانس اوپک در استکهلم یک‌عکس گروهی بعنوان نشانه‌ای از همبستگی خود برداشتند . درعکس بالا دکتر آموزگار وزکی‌یمانی و دیگر وزرا دیده میشوند

بررسی آئین‌نامه طبقه‌بندی بازنشستگان شروع شد

در صفحه ۳

یک ایرانی بجرم سرقت درامریکا به ۴ سال زندان محکوم شد

در صفحه ٤

ویژه‌نامه پنجشنبه شب

ویژه‌نامه شب‌های جمعه اطلاعات، این، بار نیز چون هفته‌های قبل، در برگیرنده مطالب وداستانهای خواندنی‌است.
نگاهی به نوشته‌های عاشقانه ویکتورهوگو .داستانسرای نامی، تحلیل رویدادهای هنر در صفحات هنر ۳٦، اسرار هیپنوتیزم، داستان تهران قدیم، گزارشی تحقیقی و علمی از امید بزرگ انسان برای یک عمر ۲۱۰ ساله توام با جوانی وتصویرهای جالبی از مرداب را در این شماره ویژه‌نامه خواهید دید.
برنامه یک هفته تلویزیون نیز طبق معمول در آخرین صفحه ویژه‌نامه چاپ شده است.

افزایش حقوق کارمندان از فوق‌العاده شغل آنها کسر نمی‌شود

در صفحه ٤

ارزش ریالی آقای مدیر کل !

مقاله احمد احرار را در صفحه ششم مطالعه فرمائید.

آئین نامه تشویق وتنبیه کارگران

در صفحه ٤

ژرژحبش سادات‌را بقتل تهدید کرد

سادات اعلام کرد ٥سال پس‌از امضای قرارداد صلح با اسرائیل روابط سیاسی برقرار میکند

در صفحه ۲

مواد منفجره در آبهای ساحلی جاسک کشف شد

در صفحه ٤

تخریب ساختمان های مشمول ماده ۱۰۰ ممنوع شد

در صفحه ٤

هلاکو رامبد در مجلس گفت :

چپ‌های منحرف، راستهای دزد

نمیگذارند صدای نماینده‌ها بگوش مردم برسد

در صفحه ٤.

اسامی ۲۰۰ نفر پذیرفته‌شدگان رشته‌های مهندسی دانشگاه صنعتی آریامهر در اصفهان

را درصفحه ۲۷ مطالعه فرمائید

دراجرای نیات مبارک شاهنشاه آریامهر

برای حل قسمتی ازمشکل مسکن

نوسازی وعمران تهران

باکمال افتخار باطلاع هموطنان عزیز میرساند :
آپارتمانهای فاز اول شهرک اکباتان برای‌انجام تشریفات قانونی تحویل ، آماده است .

از آنجا که «نوسازی‌و عمران تهران» در طول دوسالی که عملیات ساختمانی فاز اول اکباتان ادامه داشت ، کوشید تا حتی‌المقدور فرد فرد خریداران شخصا درجریان پیشرفت عملیات وسایر امورمربوط به اتمام آپارتمانها قرار گیرند و همانطور که بموقع از خریداران آپارتمانها برای انجام تشریفات نصب تلفن دعوت بعمل آورد، اینک نیز با تهیه و تدارک برنامه‌ای‌که در زیر بنظر هموطنان عزیز میرسد ، از خریداران آپارتمان‌های فاز اول دعوت میکندتا برای انجام‌تشریفات اتمام و تحویل به اداره فروش نوسازی و عمران تهران مراجعه کنند .

۲۲ تیر تا ۲۲ مرداد

بلوک «سی» از شماره یك تا شماره ٥٠٤
بلوک «آ-۱» از شماره یك‌تاشماره ٥١٧

از ۲۳ مرداد تا ۲۳ شهریور

بلوک «آ-۲» از شماره یك تا شماره ٥۳۲
بلوک «ب-۱» از شماره یك تا شماره ٦۱۳

از ۲٤ شهریور تا ۲٤ مهر

بلوک «آ-۳» از شماره یك تا شماره ٥۳۲
بلوک «ب-۲» از شماره یك تا شماره ٦۱۳

از ۲٥ مهر تا ۲٥ آبان

بلوک «آ-٤» از شماره یك تا شماره ٥۳۲
بلوک «ب-۳» از شماره یك تا شماره ٦۱۳

بعثت فرخنده حضرت خاتم الانبیاء، محمد مصطفی، ارواح العالمین له الفدا را بجمله اهل ایمان تهنیت میگوئیم .

صندوق پس انداز بانک ملی ایران

بانک بین المللی ایران وژاپن

باکمال خوشوقتی باطلاع میرساند . شعبه سربندر (شهرستان بندرشاهپور) این بانك بموجب اجازه‌نامه شماره نب‌ر۷۹۱ مورخ ۲۲ر٤ر۲٥۳٦ بانك‌مرکزی ایران روز دوشنبه۲۷ر٤ر۲٥۳٦ شاهنشاهی‌رسما افتتاح و آماده انجام کلیه اموربانکی اعم از ریالی و ارزی است

بانک عمران به سپرده های شما تا ده درصد بهره میدهد

ده درصد بهره

بانک عمران بانکی است پیشرو

بانهایت تاسف وتاثر فقدان دردناک پدر بزرگوارمان اسمعیل سررشته‌داری را باطلاع بستگان و دوستان می رساند. مجلس ترحیم فقید سعید از ساعت ۸ الی ۱۰صبح روز شنبه ۲٥ تیرماه ۲٥۳٦ شاهنشاهی در مسجد آقاسید علی (قزوین) برگزار میشود .
فریدون ـ مرتضی ـ نسرین سررشته‌داری

آموزشگاه عالی خدمات اجتماعی

برای دوره فوق لیسانس مدیریت خدمات اجتماعی دانشجو می‌پذیرد

در صفحه ۲٦

دانشگاه صنعتی آریامهر

آگهی شرکت درجلسات امتحان ورودی فوق لیسانس مهندسی مکانیك در صفحه ۳۳

بزرگترین پروژه ساختمانی جهان

بصفحه ۲۸مراجعه شود

اطلاعیه بسیار مهم نمایندگی ماشینهای معروف جوشکاری میلر آمریکا را در صفحه ۱۹ مطالعه فرمائید

آگهی استخدام

صندوق تامین اجتماعی وابسته بوزارت بهداری و بهزیستی بمنظور تکمیل کادر خود به تعدادی دیپلمه کامل متوسطه در رشته‌های بازرگانی ، حسابداری ، بانکداری ، منشیگری ورشته های‌مشابه که دارای شرایط زیر باشند نیاز دارد :
۱ـ داشتن حداکثر ۲٥ سال تمام.
۲ـ داشتن برگ پایان خدمت وظیفه عمومی و یا معافیت دائم .
داوطلبان میتوانندبمنظور ثبت‌نام برای‌امتحان همه روزه بجز پنجشنبه‌ها و ایام تعطیل از ساعت ۸ الی۱٦ بادردست داشتن یک قطعه عکس ٤×٦ به مدیریت کارگزینی صندوق واقع در خیابان آیزنهاور کاخ تامین اجتماعی مراجعه نمایند .
صندوق تامین اجتماعی

م‌الف ۸٦٥۸

دانشگاه بوعلی سینا

مجتمع علوم پزشکی‌و بهداشتی آگهی پذیرش دانشجو در دوره لیسانس بهداشت محیط

در صفحه ۲۰

مدیر فنی

گروه صنعتی مینو یکنفر مدیر فنی برای تاسیسات تهران را با مشخصات زیربه‌همکاری دعوت مینماید :

۱ـ مهندس مکانیك یابرق

۲ـ حداقل ٥سال سابقه‌کار موثر

در تعمیرات و نگهداری و نوسازی کارخانجات (سابقه کار در کارخانجات صنایع غذائی‌وداروئی یا محصولات مشابه ارجح‌است).

۳ـ تسلط‌به‌زبان انگلیسی

از علاقمندان واجد شرایط دعوت میشود با تلفن ٦٦۸٦۷۸ یا بااداره مرکزی گروه صنعتی مینو واقع درکیلومتر ۸ جدید جاده‌مخصوص کرج تماس بگیرند.

باکمال تاسف وتاثر درگذشت‌نابهنگام دوست عزیزمان مرحوم مهندس بیژن بدیع‌مدیر عامل شرکت هگزا را باطلاع دوستان و آشنایان میرساند:
ضمن عرض تسلیت بخاندان گرامی‌آن‌فقیدسعیدمجلس ترحیم ازساعت ۹ تاساعت ۱۱ قبل‌از ظهر روزجمعه ۲٤تیرماه در مسجد خانقاه برگذار میشود.
شرکت جنرال مکانیك ـ مهندس هدایت بهبهانی و مهندس محمدحسین خلیلی

از دوستان و سروران ارجمندی که‌در غم درگذشت‌برادرم حاج احمد خراسانی رادمراهمراهی کرده ودرغم بزرگم‌شریك بودند بدین وسیله تشکر می‌نمایم .
چالوس ـ حاج ابوالقاسم خراسانی راد

سادات اعلام کرد ۵ سال پس از امضای قرار داد صلح

مصر با اسرائیل روابط سیاسی برقرار میکند

قاهره ـ آسوشیتدپرس ـ یونایتدپرس ـ پرزیدنت انور سادات رئیس جمهوری مصر اعلام داشت مادام که آخرین سرباز اسرائیلی از مناطق اشغالی اعراب خارج نشود، وی به حالت جنگ درخورمیانه پایان نخواهد داد. پرزیدنت سادات در عین حال خاطرنشان ساخت آماده است ۵ سال پس از امضای قرارداد صلح با اسرائیل با این کشور روابط دیپلماتیک و بازرگانی برقرار کند.

رئیس جمهوری مصر که در برابر گروهی از اعضای کنگره آمریکا که از مصر دیدن می‌کنند در شهر مدیترانه‌ای اسکندریه سخن می‌گفت خاطرنشان کرد زمان کنونی برای صلح از هرزمان دیگر درگذشته مناسب‌تر است.

ریاست گروه چهار نفری هیئت آمریکایی را که ازچند کشور خاورمیانه دیدن می‌کند. سناتور دلی‌هامیلتون عهده دار است. سادات در تشریح نقطه نظرهای خود برای هیئت آمریکایی خاطرنشان ساخت مادام که حتی یک سرباز اسرائیلی در خاک اعراب مستقر است وی نمی‌تواند بحالت جنگ درخاورمیانه پایان دهد.

سادات ضمن اشاره به کنفرانس ژنو که قرار است با شرکت نمایندگان عرب و اسرائیل تشکیل شود گفت درحال حاضر زمان وموقعیت برای امضای یك قرارداد صلح در کنفرانس ژنو از هر زمان دیگر مناسبتر است و بطور کلی وقت امضای چنین قراردادی اینك فرا رسیده است. سادات برای امضای چنین قراردادی شروط زیررا قائل شد.

- خروج اسرائیل از تمامی سرزمین های اشغالی اعراب
- پایان دادن به حالت جنگی
- تمدید تضمینهایی نظیر ایجاد مناطق غیر نظامی استقرار سربازان سازمان ملل ونیز ایجاد ایستگاه های هشدار دهنده هم برای اعراب و هم برای اسرائیل.

سادات گفت خروج اسرائیل از سرزمین های اشغالی می‌تواند مرحله به‌مرحله صورت گیرد. برای مثال در سه مرحله لیکن زمان این مراحل نباید درمجموع از ۶ ماه تجاوز کند.

طرح صلح اصلاحی

از طرف دیگر مناهم‌بگین نخست‌وزیر اسرائیل موافقت تمام اعضای کابینه خود را باطرح جامع و مفصلی برای صلح خاورمیانه جلب کرده که طبق اظهاریك مقام دولتی اسرائیل طرح مذکور بزودی در ملاقات بگین باجیمی کارتر درواشنگتن تعجب رئیس جمهور آمریکا رابخاطر انعطاف پذیری شرایط پیشنهادی اسرائیل جلب خواهد کرد. بگین قرار است روز های ۱۹ و ۲۰ ژوئیه جاری باکارتر ملاقات کند. سفر بگین به آمریکا ده روز طول خواهد کشید.

منابع رسمی اسرائیل دیروز ضمنا اظهار داشتند که سایروس وانس وزیر خارجه آمریکا سه روز پس ازبازگشت نخست‌وزیر اسرائیل از آمریکا ـ به خاورمیانه خواهد آمد تا سران کشور های عربرا در جریان نتایج مذاکرات رئیس جمهور آمریکا و مناهم بگین قرار دهد.

رادیوی دولتی اسرائیل در سخن پراکنی های دیروزخود خلاصه‌ای از مفاد طرح جدیدی راکه بگین برای صلح خاورمیانه تهیه کرده است شرح داده. رادیو اسرائیل پس از ذکر این مطلب که طرح مذکور هیچ نقشه‌ای همراه ندارد در باره جزئیات طرح گفت:

۱ـ اسرائیل خواستار آن است که با اعراب مذاکرات مستقیم برای عقد پیمان های صلح باآنان انجام دهد.

۲ـ این مذاکرات باید هرچه زودتر آغاز شود. اسرائیل طرفدار تاریخ اکتبر آینده برای از سر گرفته شدن کنفرانس ژنو است ولی در صورتیکه موعود دیگری برای اینکار درنظر گرفته شود نیز اسرائیل موافقت خواهد کرد.

۳ـ مذاکرات اسرائیل و اعراب باید بدون هرگونه قیدو شرط های قبلی انجام گیرد و هر دوطرف مذاکرات بتوانند در باره هریك از مسائل خاورمیانه و از جمله سرنوشت اراضی ساحل غرب رودادن شرق بیت‌المقدس که در جنك ۱۹۶۷ به‌تصرف ارتش اسرائیل درآمده‌اند مذاکره کنند.

۴ـ هدف از مذاکرات باید عبارت از بوجود آوردن مرز های دایمی برای اسرائیل و کشورهای عرب همسایه آن باشد ـ نه مرزهای موقتی نظیر آنچه که بوسیله قراردادهای جداسازی نظامی اسرائیل با مصرو سوریه بترتیب درصحرای سینا و درتپه های جولان بوجود آمده است.

دولت بگین در طرح‌جدید خودباهر تفسیری از مفاهیم قطعنامه ۲۴۲ شورای امنیت سازمان ملل که به معنای الزام اسرائیل به‌تخلیه کامل اراضی اشغال شده اعراب باشدمخالف است. باوجود این اسرائیل در این طرح وعده میدهد که حاضر خواهد بود بشرط برقرار شدن صلح کامل درخاورمیانه بخشهای کوچکی از اراضی صحرای سینا را به مصروقسمت هایی از ارتفاعات جولان را به سوریه پس‌دهد اسرائیل بهر حال از تخلیه ساحل غربی رودادن امتناع خواهد کرد. ولی خواهد پذیرفت که این منطقه از نوعی نیمه خود مختاری‌داخلی برخوردار شود.

تقاضای سادات برای اسلحه آمریکائی

قاهره ـ آسوشیتدپرس ـ پرزیدنت انور سادات رئیس جمهوری مصر دیروز گفت اتیوپی در حال حاضر مقادیر هنگفتی از سلاح هاو انواع ساز و برگ های نظامی شامل تانك و توپخانه را از شوروی دریافت می کند. سادات ضمن تائید روی این مطلب خواستار شد سلاح های امریکایی به منظور مقابله و دفاع در برابر نفوذ روزافزون شوروی در آفریقادراختیار مصرقرار گیرد.

سادات گفت روس ها به مصر اطلاع داده بودند که پشتیبانی آنها از رژیم نظامی اتیوپی صد درصد است.

ملاقات عرفات با نمایندگان آمریکا

قاهره ـ خبرگزاری فرانسه ـ یاسرعرفات رهبر سازمان آزادی بخش فلسطین دیروزبرای نخستین بار با اعضای هیئت پارلمانی امریکا، که عصر سه‌شنبه به قاهره آمده‌اند دیدار و گفتگو کرد. دراین دیدار عرفات بلزوم تغییراتی درسیاست حکومت امریکا نسبت به فلسطینی ها و شناسائی سازمان آزادی بخش فلسطین به عنوان تنها نماینده مردم فلسطین اشاره کرد و مخصوصا یادآور شد که ایجاد یک دولت‌مستقل فلسطینی، ضرورت کامل دارد.

بر سر قیمت نفت در سال آینده در اوپک اختلاف افتاد

سالتشروبان (سوئد) ـ آسوشیتدپرس ـ یونایتدپرس چهل‌ونهمین کنفرانس وزیران سازمان کشور های صادر کننده نفت (اوپک) دیروز ـ چهارشنبه ـ درسالتشروبادن در کشور سوئد با تاکیدی بر میانه‌روی که شیخ احمدزکی یمانی وزیر نفت عربستان سعودی آن را در سخنان خود منعکس کرد بکار خود پایان داد. یمانی به‌خبرنگاران اظهار داشت که امیدو اراست قیمت پایه جاری ـ نفت یعنی ۱۲٫۷۰ دلار برای هر بشکه تا پایان سال ۱۹۷۸ ـ (سال آینده) دست نخورده بماند و افزایش در آن حاصل نشود.

اما نمایندگان برخی از کشور های دیگر عضو اوپک اعلام کردند که در کنفرانس آینده وزیران این سازمان که قراراست روز ۲۰ دسامبر در کاراکاس گشایش یابد باردیگر خواستار افزایش قیمت نفت خواهند گردید. یمانی گفت که حداکثر تلاش خود را بکار خواهد برد تا سایر وزیران اوپک را متقاعد کند که لازم است این سازمان روش آمیخته با میانه‌روی در زمینه قیمت گزاری نفت داشته باشد.

در اینحال نمایندگان کشور هایی که در اوپک از روش افراطی پیروی میکنند دیروز در سالتشروبادن اعلام کردند که در برابر هر کوشش از طرف عربستان سعودی و ایران برای تثبیت قیمت نفت در سال ۱۹۶۸ مقاومت خواهند کرد.

شیخ یمانی در گفتگویی که دیروز در محل برگزاری چهل و نهمین کنفرانس وزیران نفت اوپک با خبرنگاران انجام داد گفت که وی با سایر اعضای اوپک در باره قیمت نفت برای سال آینده مذاکره‌ای نکرده است. ولی گوشزد کرد که نمایندگان لیبی و الجزایر آشکارا گفته‌اند که با تثبیت شدن قیمت نفت در سطح جاری برای سال آینده مخالف هستند. از این گذشته منابع الجزایری مدعی هستند که ونزوئلا نیز مخالف حفظ قیمت کنونی نفت برای سال آینده است. درحالیکه دولت ونزوئلا رسما از اظهار نظر کردن در این باره خودداری کرده است.

عرضه زیاد

دکتر جمشید آموزگار وشیخ احمد زکی‌یمانی صرفنظر از خاطرنشان کردن این نکته که نمی‌خواهند لطمه‌ای براقتصاد جهان صنعتی‌وارد کنند ـ هردو اذعان کرده‌اند که ظرف دوسال آینده احتمالا مازادی درعرضه نفت نسبت به تقاضای آن در بازارهای دنیا وجود خواهد داشت که خواه‌ناخواه تاثیر خود را بر قیمت نفت در جهت پائین نگهداشتن آن نمایان خواهد کرد.

در اواخر ۱۹۷۴ نیز هنگامیکه مازادی درعرضه نفت بوجود آمد یکپارچگی اوپک اندکی دچار تزلزل شده عربستان سعودی و ایران و چندین کشور دیگر عضو اوپک موقتا ازقیمت های خود کاستند.

درگذشته ایران معمولا یکی از رهبران جناح عقابهای اوپک بوده و هربار که وزیران این سازمان جلسه‌ای تشکیل می دادند ایران خواستار افزایش قیمت نفت بوده است.

اما صاحبنظران امور نفتی اکنون عقیده دارند که ایران روش خود را دگرگون کرده و اینک بطور آشکار نگاه خودرا به افق‌های نزدیک و چشم‌انداز های کوتاه‌مدت دوخته‌است. چشم‌اندازهایی که برای ادامه پیروی کردن از روش افراطی در زمینه قیمت‌گزاری نفت‌دیگر مساعدبنظرنمی‌رسد چون‌عرضه نفت برتقاضای آن فزونی‌دارد.

شاخص‌بندی

تغییر نظر ایران در سخنان جمشید آموزگار مورد تاکید قرار گرفته است. وی در سالتشروبادن اظهار داشت که دولت ایران دیگر از فکر شاخص بندی که به معنای ارتباط دادن‌قیمت‌نفت‌باشاخصی از قیمت‌های کالاهای صادراتی کشورهای صنعتی مصرف‌کننده نفت است و ممالک صاحب نفت چاره‌ای جزخریداری این‌کالاها ندارند. طرفداری نمی‌کند.

عربستان سعودی از ابتدا این فکر مخالفت کرده و آن‌را یکی از عوامل ایجاد تورم دانسته است.

آموزگار اظهار داشت که وی اکنون از سیستم عرضه و تقاضا پشتیبانی می‌کند.

برخی از صاحبنظران امور نفتی اظهارنظر می‌کنند که طرفداری جدیدایران ازسیستم عرضه و تقاضا بدین معنی‌است که از نظر ایران افزایش‌های قیمت نفت بزودی براندازه تورم در کشورهای باختری غلبه خواهد کرد و پس از تجاوز کردن از این حد دیگر خود بخود ضرورتی برای شاخص‌بندی باقی نخواهدماند.

نخست‌وزیرسوئد درضیافتی که سه‌شنبه شب گذشته برپا شده بود در نطقی خطاب به وزیران اوپک خواستار تشکیل آژانس جدیدی بوسیله‌سازمان ملل برای‌رهبری و متمرکزکردن مشورت‌های بین‌المللی درباره مسائل انرژی و ادامه‌مذاکرات تولیدکنندگان و مصرف کنندگان نفت گردید.

درماه‌گذشته پیشنهادمشابهی نیز ازطرف کشورهای صنعتی در مذاکرات شمال ـ جنوب در پاریس عنوان گردید ولی‌کشور های عضو اوپک این پیشنهاد را رد کردند و اظهارداشتند که پذیرفتن آن ممکن است به وسیله‌ای برای دخالت کردن‌در امور اوپک و تزلزل سلطه و کنترلی که بر قیمت نفت دارد تبدیل شود.

اخبار کوتاه جهان

ستایش اسد از فرانسه

● دمشق ـ رویتر ـ حافظ اسد رئیس جمهوری سوریه در پیامی بوژیسکاردستن رئیس جمهوری فرانسه بمناسبت ۱۴ ژوئیه روز ملی فرانسه از سیاست فرانسه در قبال اعراب وفلسطین به گرمی ستایش کرد.

مذاکرات کارتر و اشمیت

● واشنگتن ـ رویتر ـ پرزیدنت کارتر و هلموت اشمیت صدراعظم آلمان‌دیروزدرکاخ سفید واشنگتن با یکدیگر ملاقات ومذاکره کردند. در این مذاکرات‌اشمیت به‌کارتر گفت غرب باید پیشنهاد شوروی را درباره تشکیل کنفرانس شرق ـ غرب برای رسیدگی به مسئله انرژی بپذیرد.

آتش سوزی در کشتی لبنانی

● لندن ـ آسوشیتدپرس ـ گارد ساحلی انگلستان شب گذشته اعلام کرد یک‌کشتی لبنانی در تنگه «داور» آتش گرفته و دست‌کم سه تن از خدمه کشتی مفقودالاثرند. بگفته سخنگوی‌گارد ساحلی بقیه خدمه کشتی لبنانی که هنوز آتش‌سوزی در آن خاموش نشده توسط افراد گارد ساحلی نجات داده شده‌اند.

سفر بومدین به امریکا

● الجزایر ـ رویتر ـ پرزیدنت کارتر از پرزیدنت هواری بومدین رئیس جمهوری الجزایر دعوت کرد تا به امریکا سفر کند.

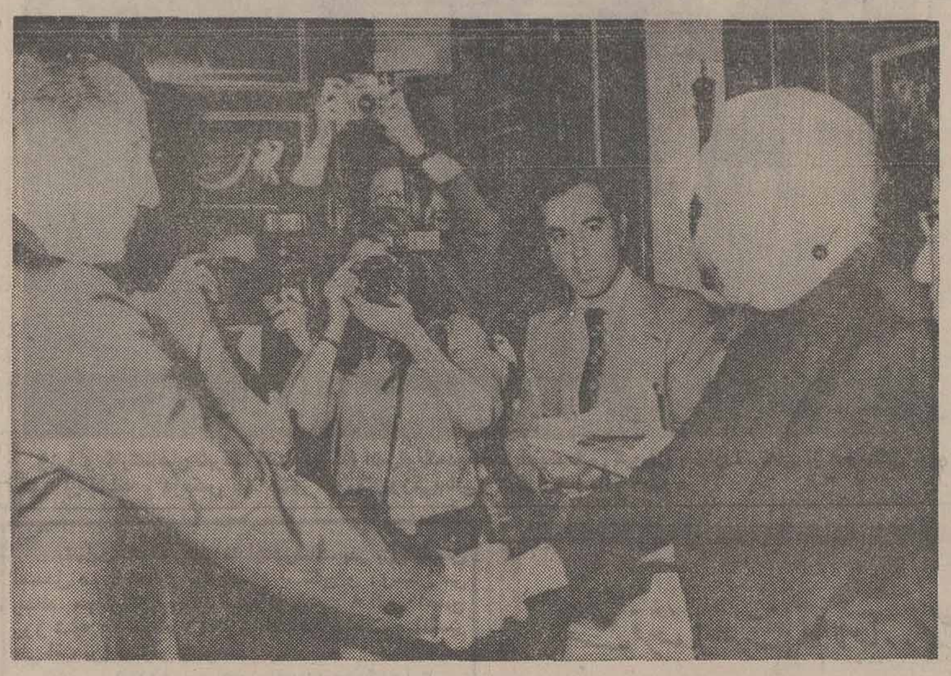

مطبوعات غربی لحظه نخستین دیدار بانو «دولورس ایباروری» رئیس حزب کمونیست اسپانیا با «آدولفو سوارز» نخست‌وزیر این کشوررا یک «لحظه‌تاریخی» در حیات‌دموکراسی تازه‌باگرفته اسپانیا خواندند. این ملاقات‌مهم دیروز در جریان مراسم گشایش نخستین پارلمان‌اسپانیارخ داد. انبوه عکاسان و فیلمبرداران رسانه‌های گروهی‌لحظه دیدار آندو را بعنوان‌یک «واقعه تاریخی» ثبت کردند. عکس رادیویی ـ یونایتدپرس

گروه فلسطینی ژرژ حبش اخطار کرد:

هر رهبر عربی که با اسرائیل صلح کند بقتل میرسد

بیروت ـ آسوشیتدپرس ـ سخنگوی یکی از گروه‌های افراطی فدائیان فلسطینی‌دیروز تهدید کرد که هریک ازرهبران دنیای عرب که امضای خود را درپای قرارداد صلحی قرار دهد که متضمن شناسایی اسرائیل باشد از طرف فدائیان سازمان مذکور بقتل خواهد رسید.

این اخطار هنگامی عنوان شده که قرار است چند روز دیگر مناهم‌بگین نخست‌وزیر جدید و افراطی اسرائیل با جیمی‌کارتر رئیس جمهورامریکا درواشنگتن‌ملاقات‌کند سخنگویی که‌این تهدیدرا عنوان‌کرده بسام ابوشریف یکی از یاران اصلی و بلندپایه دکتر ژرژحبش رهبر جبهه خلق برای آزادی‌فلسطین است. این جبهه یکی از گروه های اصلی دو جناح امتناع نهضت مقاومت فلسطین‌شناخته میشود و با هر نوع مذاکره و ترتیبات صلح‌آمیز برای برقرار کردن صلح‌در خاورمیانه‌مخالف است و تنها راه‌حل قابل‌قبول را دنبال کردن بدون وقفه‌جنگ چریکی و خشونت تا نابودی کامل اسرائیل می‌داند.

اخطار سخنگوی فلسطینی تهدیدغیرمستقیم علیه‌جان‌سادات نیز هست که اعلام‌کرده حاضر است طی شرایطی با اسرائیل قرارداد صلح امضاء کند.

ابوشریف دیروز در بیروت گفت ما اعتراف می‌کنیم که امروز گرایش در جهت قبول راه‌حل مسالمت‌جویانه دردنیای عرب ازهرزمان دیگری‌نیرومندتر است.

باوجود این ما عزم خودرا جزم کرده‌ایم تا هرنوع قول و قرارها و ترتیباتی را که با ابتکار و حمایت امریکا برای برقرار کردن‌صلح‌در خاورمیانه قبول شود خنثی کنیم. درصورتیکه لازم باشد ماضربه خود را وارد خواهیم کرد. و هریک از رهبران کشورهای عرب‌راکه‌مرتکب‌شناسائی‌اسرائیل شود اعدام خواهیم کرد. ابوشریف که با آسوشیتدپرس مصاحبه میکرد افزود که هیچکس از رهبران دنیای‌عرب درصورت شناختن اسرائیل‌از کیفر اعدام نخواهد گریخت.

از چهار گوشه جهان

جنك بین نازیها و مسلمانان در آمریکا

کالیفرنیا ـ آسوشیتدپرس، مدیران زندان «سن کوئنتین» دیروز گفتند که در یک زدو خورد نژادی‌بین زندانیان نازی و مسلمانان سیاه پوست سه تن کشته و پنج تن زخمی شده‌اند. زندانیان باچوب و چماق به جان هم افتاده بودند.

افسر اطلاعات زندان گفت که پس از این زدو خورد، محوطه بیمارستان زندان مانند یک صحنه نبرد همه جا پر از خون و زندانیان مجروح بود. ماموران زندان پس از یک ساعت تلاش موفق شدند زندانیان را به سلول های خود بازگردانند.

هواپیما ربایان شوروی تحویل داده شدند

هلسینکی ـ آسوشیتدپرس ـ پلیس امنیتی فنلاندروز گذشته دو هواپیماربای روسی را تسلیم مقام های روسی در فرودگاه هلسینکی کرد.

این دوتن که ۱۹ و ۲۲ ساله هستند یک هواپیمای روسی‌را برسر راه خود به‌سوئد برای بنزین‌گیری در فرودگاه هلسینکی فرود آوردند، لیکن مقام‌های فنلاندی اجازه ندادند هواپیما پس ازبنزین‌گیری به استکهلم برود.

معاون سیا استعفا کرد

واشنگتن ـ رویتر ـ سازمان اطلاعاتی آمریکا (سیا) دیشب تائید کرد دومین مقام بلندپایه این سازمان‌استعفا داده است. (سیا) بااین حال این گزارش راکه عزل و نصب‌های گسترده در داخله سازمان بوقوع پیوسته تکذیب کرد.

دریاسالار «استانفیلد،ترنر»، که از طرف پرزیدنت کارتر به ریاست سازمان «سیا» منصوب گردیده دیشب‌طی اعلامیه‌ای خاطرنشان ساخت‌که «هنری‌نوچ» یکی‌ازمعاونان طراز اول (سیا) استعفای خودرا تسلیم پرزیدنت کارتر کرده است. هنوز علت کناره‌گیری معاون ۵۲ساله «سیا» فاش نشده است.

سینمای نشان دهنده فیلم هیتلر را آتش زدند

مونیخ ـ آسوشیتدپرس ـ بنابراعلام پلیس آلمان‌غربی، دیروز گروهی ناشناس دریزرگ یک سینمارا که‌فیلمی در باره هیتلر نشان میداد بایک‌بطری بنزین‌که روی‌آن‌ریختند آتش زدند. این گروه قبلا به‌مدیران سینما اخطار کرده بود که درصورت نمایش فیلم مذکورسینمارا آتش‌خواهد زد خسارات ناشی ازاین آتش‌سوزی که ده دقیقه دوام آورد ۲۰هزار مارك تخمین زده شده است.

شوروی در مورد بمبهای نوترونی شدیداً با امریکا حمله کرد

مسکو ـ رویتر ـ اتحاد شوروی دیروز به آمریکاعلیه تولید بمب های هسته‌ای نوترونی اخطارکرده وژنرال الکساندر هیک «فرمانده کل نیرو های ناتو» را به سرپوش گذاردن روی‌واقعیت های در مورد «سلاح جدید هولناک» متهم کرد.

تاس خبرگزاری رسمی شوروی ضمن اظهارنظر پیرامون حمایت ژنرال هیک از این بمب گفت این قبیل حمایت ها گفتگوهای آمریکا ـ شوروی در مورد تجدید سلاح های استراتژیک را پیچیده‌تر میکند.

پرزیدنت کارتر روزگذشته پس از هفته ها بررسی و تردید سرانجام با تولید این نوع بمب موافقت کرد

از سوی دیگر ژنرال‌هیک مصرانه خواستار شده بمب های نوترونی در اختیار نیرو های «ناتو» قرار گیرد.

تاس گفت‌ژنرال «الکساندر هیک» چنین وانمود میکند که‌اگراین‌بمب در اختیارناتو قرار گیرد هیچ تاثیری بر مذاکرات (سالت) نخواهد داشت در حالیکه خود وی بهتر میداند چنین نیست و این امر مذاکرات آینده (سالت) را پیچیده‌تر خواهد کرد.

شکست دولت اسپانیا در نخستین جلسه پارلمان

مادرید ـ رویتر ـ نخستین پارلمان آزاد اسپانیا در نیم قرن اخیر دیروز نخستین جلسه خود را تشکیل داد، و حکومت میانه‌روی آدولفو ـ سوارز نخست وزیر اسپانیا در نخستین تلاش خودبرای بدست‌آوردن اکثریت‌پارلمانی مواجه با شکست شد.

از جمله نمایندگان پارلمان، خانم «دولورس ایباروری» معروف به «آتشین مزاج» رئیس حزب کمونیست است که پس از ۳۸ سال تبعید از شوروی به اسپانیا بازگشته است: رئیس موقت پارلمان اسپانیا به خانم دولورس خوش‌آمد گفت و یادآوری کرد که دولورس قسمتی از تاریخ معاصر اسپانیاست. در همین جلسه رئیس موقت پارلمان، سوارز نخست‌وزیر اسپانیا را به‌دولورس معرفی کرد و دولورس برای‌نخست وزیر اسپانیا آرزوی‌موفقیت کرد، و سوارزبوی دست‌داد و از او تشکر کرد.

جلد یکم و دوم کتاب
رویدادهای مهم تاریخ جهان
«چاپ سوم»
نگارش عطاءاله تدین
منتشر شد، ناشر انتشاراتی صدر ـ ناصر خسرو تلفن ۵۳۷۶۹۶ و کتابفروشیهای معتبر

دبیرستان دخترانه دشتستانی
برای دوره نظری رشته‌های: علوم تجربی، انسانی و اقتصاد اول، دوم، سوم وچهارم، ششم خانه‌داری، ششم طبیعی ثبت‌نام می‌نماید.
عباس‌آبادنظامی ـ فرح‌جنوبی ـ خیابان میترا
تلفن ۸۴۲۹۵۹

جشن های مذهبی بمناسبت عید سعید مبعث

حضرت آیت‌الله نوری

صبح روز جمعه مبعث رسول اکرم (ص) در منزل پذیرائی میفرمایند.

مکتب النبی صلی‌الله علیه وآله

بمناسبت مبعث باعظمت یگانه منجی عالم بشریت رهبر وپیشوای عظیم‌الشان انسان ها پیامبر گرامی اسلام حضرت خاتم‌النبیین رسول اکرم صلی‌الله علیه‌واله روز جمعه ۲۷ ماه رجب مطابق ۵۶٫۴٫۲۴ مجلس جشنی از طرف هیئت مکتب‌النبی منعقد می‌باشد شایسته است دراین جشن مذهبی و انسانی حضور بهمرسانید و از بیانات دانشمند محترم آقای حاج شیخ رضا سراج و آقای موحدی کرمانی استفاده فرمائید.

شروع جلسه از ساعت ۵ صبح الی ۱ ادامه دارد.

آدرس: بعداز آبعلی مقابل مجتمع ورزشی دکتر اقبال آخرین ویلا ـ ویلای برادران شهیدی.

انجمن اخوت

انجمن اخوت برای بزرگداشت روز فرخنده مبعث بزرگترین منجی عظیم‌الشان جوامع بشری یعنی حضرت خاتم‌انبیاء محمد مصطفی (ص) از ساعت شش بعدازظهر روز جمعه ۲۴ تیر ماه جاری مطابق با ۲۷ رجب ۱۳۹۷ مجلس جشنی در محل‌انجمن اخوت منعقد مینماید و جناب آقای حاج سید ابو الفضل کمالی سبزواری خطیب و دانشمند محترم‌درزمینه اسلام شناسی بدقیق‌ترین‌وضع مطالبی بسمع حاضران خواهند رساند.

حضور علاقمندان و اخوان محترم در این مجلس مغتنم خواهد بود. دفتر انجمن اخوت

مجمع دین و دانش

مجمع دین و دانش ضمن عرض تبریک مبعث‌رسول اکرم صلی‌ا...علیه‌واله برنامه جشنی را که بهمین مناسبت تشکیل میشود اعلام میدارد.

ساعت ۷٫۵ تا ۹٫۵ قرائت کلام‌ا... مجید
ساعت ۹٫۵ تا ۱۰٫۵ قرائت حدیث و چند آیه از سوره العلق توسط حافظان حدیث و قرآن
از ساعت ۱۰٫۵ تا ۱۱ پذیرائی
از ساعت ۱۱ تا ۱۱٫۵ اشعار مذهبی
از ساعت ۱۱٫۵ تا ۱۲٫۵ سخنرانی
نشانی مسجد امام‌حسین علیه‌السلام میدان شهناز

مکتب قرآن و عترة

برای آشنائی بیشتر با مفاهیم عالیه اسلامی شبهای شنبه برنامه براساس منطق و دلائل علمی برقرار میباشد و ضمن بحث و بررسی اصول عقاید اسلامی به سئوالات دینی جوانان نیز پاسخ داده میشود.

برنامه جلسه از ساعت ۶ـ۸ قرائت قرآن با تجوید
۸ تا ۸٫۵ اقامه نماز جماعت
۸٫۵ تا ۹ درس عربی
۹ تا ۱۰ درس اصول عقاید اسلامی
ضمنا عصر پنجشنبه (شب جمعه) بمناسبت بعثت رسول گرامی اسلام (ص) مجلس جشنی با تلاوت قرآن و ترجمه آیات شروع و با اجرای اشعار مذهبی توسط جناب آقای حسان پایان می‌یابد.

نشانی فرح‌آباد ژاله ـ خیابان صدوق مسجد فخریه

مرکز تبلیغات اسلامی و دفتر حسینیه بنی فاطمه

درس عقاید اسلامی در حسینیه بنی‌فاطمه

جلسات شبهای جمعه‌همچنان ادامه دارد وبسیاری از جوانان از این جلسات برای شناخت واقعی اسلام بهره فراوان میبرند

بحث این هفته درباره بعثت حضرت ختمی مرتبت و بزرگداشت این روز میباشد ضمنا به سئوالات مختلف مذهبی پاسخ داده میشود.

شروع نماز جماعت ساعت ۸٫۵ بعد از ظهر.
شروع بحث ساعت ۹ بعد از ظهر.
حسینیه بنی فاطمه ـ تلفن ۳۰۱۴۶۶

سازمان شاهنشاهی خدمات اجتماعی ۲۵۰۶
موسسه تولید و پخش پوشاك
بزرگترین تولیدکننده ایرانی انواع لباس کار
ازپارچه جین برنگهای مختلف
تلفن امور بازرگانی: ۷۸۳۰۱۲
تهران ـ جاده آبعلی ـ نرسیده به سرخه حصار

پنکه سقفی هما
با تضمین ۵ ساله ازطرف
کارخانه تولیدی الکترومهر
تهران، خیابان سپهبد زاهدی
نبش چهارراه نیکو
ساختمان عاصمی
تلفن های: ۲۲-۸۹۵۲۲۳

بررسی آئین نامه طبقه بندی بازنشستگان شروع شد

بررسی آئین نامه‌اجرائی طبقه بندی کارمندان بازنشسته دولت که‌ازسوی سازمان امور اداری و استخدامی کشور تهیه شده است درکمیسیون استخدام مجلس شورایملی شروع شد.

این آئین‌نامه‌پس‌از تصویب در کمیسیون های‌استخدام شورایملی وسنا برای‌اجرا بدوت ابلاغ میشود.

پیش بینی‌میشود که تا قبل‌از شروع تعطیلات تابستانی مجلسین بررسی های کمیسیونهای‌استخدامی مجلسین تمام شود وآئین نامه پس‌از تصویب برای اجراء بدولت ابلاغ گردد.

بموجب این آئین‌نامه کارمندان بازنشسته ووظیفه بگیران دولت تاپایان سال ۲۵۳۵ براساس بالاترین شغل زمان خدمتشان طبقه بندی میشوند وحقوق آنها از طریق همطرازی یاطبقه بندی ومتناسب باگروههای دوازدهگانه جدول حقوق قانون استخدام کشوری با ضریب ۷۰ ریال محاسبه میشود.

۴۰ درصد اضافه حقوق حاصل ازاجرای این‌مقررات از اول‌سال ۲۵۳۶ محاسبه وبه بازنشستگان ووظیفه بگیران پرداخت میشود.

۶۰ درصد دیگر این افزایش حقوق ازاول فروردین ماه سال ۲۵۳۷ محاسبه و از محل اعتبار صندوق بازنشستگی‌کشوری پرداخت میشود وافزایش ماه‌اول ناشی ازاجرای این مقررات به‌نفع صندوق بازنشستگی کشوری کسر خواهد شد.

براساس مقررات آئین نامه اجرائی طبقه‌بندی‌کردن بازنشستگان ،حداقل حقوق کلیه کارمندان بازنشسته و وظیفه‌بگیران دولت تاپایان سال ۲۵۳۵درصورت‌داشتن ۳۰ سال سابقه خدمت درهر یک ازگروههای‌دوازدهگانه جدول حقوقی قانون استخدام کشوری بشرح‌زیر است.

درگروه ۱۲حداقل ۴۶ هزار ریال،درگروه۱۱حداقل ۴۳ هزارریال ،درگروه ۱۰ حداقل ۴۰هزارریال‌درگروه ۹حداقل ۳۷هزارریال ،در گروه ۸ حداقل ۳۳ هزار ریال ، در گروه ۷ حداقل ۳۰ هزار ریال ، در گروه۶ حداقل ۲۷ هزار ریال ، در گروه ۵ حداقل ۲۴ هزار ریال ، در گروه ۴ حداقل ۲۳ هزار ریال ، در گروه ۳ حداقل ۱۹ هزار ریال ، در گروه ۲ حداقل ۱۷ هزار ریال و در گروه یک حداقل ۱۲ هزار ریال ، حداکثر حقوق کارمندان بازنشسته ووظیفه بگیران‌دولت درهر یک از گروه های‌استخدامی فوق معادل حداکثر تعیین شده در جدول‌حقوقی‌قانون استخدامی‌کشوری باضریب ۷۰ ریال است.

گروه استخدامی	حداقل دریافتی	حداکثر دریافتنی
دوازده	۴۶۰۰۰ ریال	۶۰۴۲۰ ریال
یازده	۴۳۰۰۰ ریال	۵۴۶۰۰ ریال
ده	۴۰۰۰۰ ریال	۴۷۹۵۰ ریال
نه	۳۷۰۰۰ ریال	۴۳۳۳۰ ریال
هشت	۳۳۰۰۰ ریال	۳۸۰۸۰ ریال
هفت	۳۰۰۰۰ ریال	۳۴۹۳۰ ریال
شش	۲۷۰۰۰ ریال	۳۱۲۲۰ ریال
پنج	۲۴۰۰۰ ریال	۲۶۸۱۰ ریال
چهار	۲۲۰۰۰ ریال	۲۲۶۱۰ ریال
سه	۱۹۰۰۰ ریال	۱۹۸۸۰ ریال
دو	۱۷۰۰۰ ریال	۱۸۲۰۰ ریال
یک	۱۲۰۰۰ ریال	۱۲۸۸۰ ریال

حداقل حقوق کارمندان بازنشسته‌ای که سابقه‌خدمت آنها کمتر از ۳۰ سال است نسبت به سنوات خدمت با آنها محاسبه میشود.

نحوه محاسبه حداقل حقوق این عده از کارمندان بازنشسته بدین ترتیب است که سابقه خدمت کمتر از ۳۰ سال آنها تقسیم بر ۳۰ می شود و سپس رقم بدست آمده درمیزان حداقل‌حقوق تعیین شده برای گروه استخدامی آنها ضرب می‌شود.

تشخیص بالاترین شغل مورد تصدی کارمند باز ـ نشسته در دوران خدمت و همطرازی‌آن با مشاغل‌گروه های دوازده‌گانه جدول حقوقی قانون استخدام کشور تعیین می‌شود.

کشوری و تعیین گروه و پایه مربوط در وزارتخانه ها، موسسات‌دولتی ،شرکت های دولتی و شهرداریها بعهده یک کمیته ویژه که ترکیب آن بوسیله سازمان امور اداری واستخدامی کشور و همچنین شورای امور اداری و استخدامی کشور تعیین می‌شود.

پناهندگی به‌برلن غربی

چهار جوان تبعه جمهوری دموکراتیک آلمان از طریق دریاچه وان‌سی به برلن‌غربی پناهنده شدند. روزنامه‌های آلمان غربی گزارش دادند که این چهار نفر ، دریاچه‌وان‌سی را که حدفاصل بین دو قسمت شرقی و غربی برلین است با شنا طی کردند. این‌روزنامه‌ها باتوجه به تدابیر امنیتی شدید مقامات آلمان شرقی و موانع غیرقابل عبور که در این منطقه تعبیه شده، خبر مزبور را به عنوان عمل‌قهرمانانه وبیسابقه‌ای منتشر ساختند. این پناهندگان حاضر به افشای چگونگی‌فرار خود از موانع مزبور نشدند.

۱۵ گربه‌را سزارین کردند!

۱۵ گربه بمنظور جلوگیری از تولید بچه های ناخواسته در سال گذشته عمل سزارین‌شدند و تعدادی هم بعلت نارسائی رحم و دستگاه تناسلی تحت عمل جراحی قرار گرفتند ، و رحم آنها برداشته‌شد.

یکی از پزشکان بیمارستان‌حمایت از حیوانات دراین مورد به‌خبرنگار اطلاعات گفت‌بعضی‌از صاحبان‌سگها و گربه‌ها با مراجعه به این بیمارستان میگویند که حیواناتشان اغلب شیطنت میکنند و باتولید نسل اسباب دردسر میشوندوبهمین‌جهت تقاضای عمل سزارین آنها را دارند.

وی همچنین گفت بعضی از این حیوانات هم بعلت نارسایی دستگاه تناسلی و رحم اجبارا تحت عمل جراحی قرار میگیرند تا رحم آنها برداشته شود این حیوانات تاهنگام بهبودی کامل بستری شده و تحت درمان قرار میگیرند.

بیمارستان حمایت از حیوانات که در حال حاضر از حدود ۴۰۰ گربه و ۳۰۰سگو تعدادی‌حیوانات بی‌سرپرست دیگر نگهداری میکند ، این حیوانات چکاپ‌پزشکی میشوند و در صورت مشاهده بیماری مورد درمان قرار میگیرند و واکسن‌های لازم نیز با آنها تزریق میگردد.

این مراقبت های پزشکی درمورد سایر حیواناتی که توسط صاحبان آنها باین بیمارستان آورده شوند نیز اعمال میشود. یک پزشک این بیمارستان گفت : شایعترین امراض بین سگ و گربه پس از هاری ، بیماری کنیاتریس است که عامل آن نوعی انگل بنام کنیا است که پس از گربه و سگ انسان بهترین‌میزبان آن است و بدینجهت‌این بیمارستان آنها را دقیقا مورد معاینه قرار میدهد و در صورت مشاهده بیماری آنها را درمان میکند.

اعمال جراحی دیگری که بر روی حیوانات بخصوص سگ و گربه‌انجام‌میگیرداخته‌کردن حیوانات نر بمنظور جلوگیری تولید نسل ، قطع کردن دم برای چابکتر شدن و کوتاه کردن‌گوش‌آنها برای‌زیباتر شدن آنان است.

یک مقام آگاه این بیمارستان اظهار داشت‌ساختمان‌یک بیمارستان جدید برای حیوانات ازدوسال‌ونیم پیش آغازشده است وتاحدود شش ماه دیگر پایان میابد وپایان یافتن‌آن امکانات بیشتری برای بستری کردن حیوانات بوجود خواهد آمد .این مقام گفت : قسمتی ازساختمان‌جدید به پانسیون سگوگربه وسایر ـ حیوانات اختصاص داده‌خواهد شد که‌شهریه پانسیون‌سگوگربه بعدا تعیین میشود.

۸ پارک جدید تهران مورد استفاده قرار میگیرد

درشرق و جنوب شرقی تهران ، هشت پارک جدید در شرف تکمیل است و ظرف یکی دو ماه آینده بهره‌برداری از آنها آغاز میشود.

پارکهای مزبورکه‌مساحتشان بین ۸۰۰ تا۱۵ هزار مترمربع است ازسوی شهرداری منطقه ۶ واز محل اعتبارات ناحیه‌ای احداث شده است.

امروز یک مقام مطلع در منطقه ۶ شهرداری راجع به ایجاد پارکهای جدید در ناحیه مزبور به اطلاعات گفت:یکی از اساسی‌ترین مسایل مربوط بمردم این منطقه کمبود فضای سبز و تفریحگاههای سالم‌برای طبقات گوناگون بویژه کودکان است. زیرا درحال حاضر بیش از ۷۰۰ هزار نفر در مناطق شرقی و جنوب شرقی تهران زندگی میکنند ، که اکثراهم‌درخانه های ۲۰ ـ ۳۰ متری فاقد وسایل مدرن زندگی بسر می‌برند.

بهمین جهت‌لزوم‌توسعه پارک ها یکی از مهمترین برنامه های منطقه‌ای بشمار میرفت.

وی همچنین افزود: هشت‌ـ پارکی که ظرف یکی دو ماه آتی افتتاح میشود در زمین های متروکه بدون مالک ایجاد شده‌است ودر آنها علاوه بر فضای سبز،چمن‌کاری،گلکاری، نصب مجسمه و استخر ،انواع وسایل بازی و سرگرمی برای کودکان نیز درنظر گرفته شده است.

از پارکهای احداث شده سه پارک بصورت پارک کودک و مابقی بشکل پارک جنگلی و فضای سبز ساخته شده‌است.

منطقه ۶ شهرداری که از شمال به فرح‌آباد ژاله ـ کوکاکولا ـ نهم‌آبان‌ـسلیمانیه‌ـ چهارصد دستگاه شکوفه ـ شهباز ـ میدان خراسان ـ خاوران سرآسیاب دولاب و خیابان ری و ازشرق به‌افسریه وشاهین دشت، از غرب به سرچشمه سیروس و ازجنوب به رزم‌آرا و سه راه دولت‌آباد منتهی میشود درحال‌حاضرتنها دارای،سه پارک عمومی است. اسامی پارکهای ساخته شده بشرح زیر است :

● پارک کودک شیرین واقع در خاوران ـ خیابان شیرازی به مساحت ۳ هزار مترمربع.

● پارک آبان ـ به‌مساحت ۱۵ هزار متر، واقع درانتهای خیابان غیاثی میدان خراسان.

● پارک اصفهانک ـ در انتهای خیابان غیاثی خیابان اصفهانک به مساحت ۱۵ هزار مترمربع.

● پارک خاجی قربانی ـ واقع در خیابان حاج قربانی چهارراه آب موتور ۸ هزار متر.

● پارک کودک اشکان ـ سه راه باقرآباد به مساحت ۱۲۰۰ متر.

● پارک کودک احمدیه ـ واقع در خیابان کرمان به مساحت ۱۵۰۰ متر.

● پارک کودک همایون ـ انتهای خیابان فرح‌آباد ژاله‌ـ انتهای خیابان همایون ، بمساحت ۲۴۰۰ مترمربع.

● پارک کودک محوطه چهارصد دستگاه با وسایل اسباب‌بازی بمساحت ۸۰۰ متر مربع.

● پارک جنگلی درخیابان ۷۶ نیروی هوایی انتهای‌خیابان وثوق بمساحت ۱۵ هزار متر مربع.

صاحبان ضایع وبازرگانان کشور
الاخاء
تنها مجله عربی زبان ایران
ازگروه نشریات مؤسسه اطلاعات
باداشتن نمایندگی در ۲۱ کشور عربی
روزهای شنبه منتشر میشود

بالابر ساختمانی
بنزینی ـ برقی
BETA
بظرفیتهای ۳۵۰ـ۵۰۰ـ۸۰۰ کیلوئی
ساخت کارخانجات معظم بنا
شرکت بتون ماشین
خیابان آیزنهاور بین اسکندری ونواب شماره ۲۶۳ تلفن: ۹۲۹۵۰۳ـ۹۳۱۷۲۰ـ۹۳۲۷۲۶

با لاترازها ویلوکس رنگی نیست
هاویلوکس
معتبرترین نام درصنعت رنگسازی
اولین رنگ استاندارد شده ایران
۱۳۴۴

اطلاعیه
نمایشگاه شهباز
آخرین طرحهای
پارچه‌های زنانه‌ومردانه‌رسید
خیابان وزراء جنب خیابان یازدهم
تلفن ۶۲۵۷۰۰

اطلاعات ونیازمندیهای عمومی

تلفنهای ضروری

تصادفات راهنمائی و رانندگی ۳۳۳۳۳۳ـ ۳۴۳۴۳۴
بیمه‌ایران(۲۴ساعته) ۳۰۴۰۲۶ـ ۶۴۳۰۱۴
کمیته ملی حمایت از مصرف کننده ۸۵۴۷۴۷ ـ ۸۵۴۸۴۸ ۹۵۶۷۶۷
اطلاعات فرودگاه ۶۴۳۰۱۴
مهرآباد ۶۴۳۰۱۳ ـ ۶۴۳۰۱۲
هواپیمائی ملی پرواز های خروجی۹۱۱۲۳۱۳و ۹۱۱۲۳۱۴
آتش نشانی تهران ۹۵۴۴۴۴ـ ۹۵۵۵۵۴ـ ۹۵۵۵۵۵ـ ۶۴۴۴۴۵
آتش نشانی شمیران ۲۷۷۷۷۲ و ۲۷۷۷۷۱ مرکز اورژانس ۶۶۹۹۹۱ و ۶۶۹۹۲۱ مرکز اورژانس ۱۲۳
دفتر ارائه اطلاعات مسمومیت ها ۶۶۰۵۵۱ ـ۶۶۰۵۵۲
دفتر ارائه اطلاعات مسمومیت ها مرکز اورژانس تهران ۶۶۰۵۵۲ـ۶۶۰۵۵۱
مرکز حمایت مسمومین بنیاد والاحضرت شاهدخت شمس پهلوی ۸۴۱۰۲۰ ـ ۸۵۱۰۳۰
مرکز مبارزه با خودکشی ۹۲۷۷۰۰ ـ ۹۲۶۶۰۰

دانشگاه ملی ایران

پذیرش دانشجو برای‌دوره تربیت تکنیسین اپتومتری (دیدسنجی)

دانشکده پزشکی‌دانشگاه ملی ایران برای دوره فوق دیپلم اپتومتری (دیدسنجی) عده‌ای‌دانشجو با شرایط زیر میپذیرد :

۱ـ دارا بودن گواهینامه‌ششم متوسطه طبیعی یاریاضی و برک شرکت درآزمون همگانی
۲ـحداقل سن ۱۸وحداکثر ۳۰ سال
۳ـارائه برک انجام خدمت وظیفه‌یامعافی(غیرازمعافی‌پزشکی) برای کسانیکه بسن مشمولیت رسیده‌اند.
۴ـ داوطلبانیکه زبان‌فرانسه میدانند حق تقدم خواهند داشت زیرا زبان خارجی که‌دردوره‌مذکور تدریس میشود زبان فرانسه است.

داوطلبان واجدشرایطمیتوانند تاچهارشنبه ۱۹ مردادماه ۲۵۳۶ همه روزه صبحها ازساعت۸تا۱۳ باهمراه داشتن مدارک زیر :

۱ـفتوکپی شناسنامه
۲ـفتوکپی گواهینامه ششم متوسطه طبیعی یاریاضی و برک نتیجه شرکت درآزمون همگانی
۳ـ عکس ۴ × ۳ـ سه‌قطعه
۴ـفتوکپی برک تعیین‌وضع مشمولیت
۵ـرسید بانکی بمبلغ ۵۰۰ ریال بحساب شماره ۱۰۰۲ بانک ملی ایران شعبه دانشگاه ملی (قابل پرداخت درتمام شعب بانک‌ملی ایران) ، جهت ثبت نام‌به‌آموزش دانشکده پزشکی (واقع دراوین) مراجعه نمایند. از بین‌داوطلبانیکه ثبت‌نام‌نموده‌اند کسانیکه از نظر شرایطکلی‌وجمع معدل گواهینامه ششم متوسطه‌و نمرات آزمون همگانی ارجحیت داشته باشند انتخاب و نتیجه‌آن در روز ۲۵مردادماه۳۶دردانشکده پزشکی برای مصاحبه‌اعلام‌خواهد شد. باافرادیکه بنحوفوق‌انتخاب شوند از ساعت ۸ صبح روز چهارشنبه ۲۶مردادماه۳۶درمحل دانشکده پزشکی واقع دراوین مصاحبه بعمل خواهد آمد.

از قبول‌شدگان درمصاحبه پس از معاینه پزشکی و داشتن سلامت کامل بعنوان دانشجوی دوره تربیت تکنیسین اپتومتری ثبت‌نام بعمل خواهدآمد.

دانشجویانیکه بطریق بالا انتخاب و ثبت نموده‌اندبایدازاول شهریورماه ۲۵۳۶ (قبل‌ازشروع سال‌تحصیلی)درکلاس‌فشرده‌زبان فرانسه شرکت نمایند و کسانی که درامتحان دوره فشرده زبان مردود شوند از ادامه تحصیل‌در دوره اپتومتری محروم خواهند شد.

مدت تحصیل در دوره اپتومتری دوسال است و در پایان دوسال به‌قبولشدگان گواهینامه فوق دیپلم داده خواهدشدودانشجویان میتوانند درمدت تحصیل درمقابل سپردن تعهد خدمت از مزایای آموزش رایگان استفاده نمایند ویاشهریه خودرا طبق آئین‌نامه وزارت علوم وآموزش عالی بپردازند.

دانشگاه ملی ایران

قابل توجه سازندگان ساختمان
شرکت سی. ر. ک وارد کننده
در بهای چوبی پیش ساخته
ساده و استیل با روکش‌های مختلف
کابینت چوبی آشپزخانه پارکت و انواع پوشش های چوبی دیوار و سقف!
از
آلمان فدرال
آماده تحویل فوری
آدرس: تهران خیابان گندی شماره ۵۶ ساختمان آذر طبقه چهارم تلفن ۹۲۲۸۵۷
از مراکز استانها نماینده فعال می پذیریم.

خبری از ژاکلین
برای خانمها
حراج بوتیک ژاکلین
ازشنبه آغاز میشود
اول خیابان نادرشاه نبش خیابان پنجم

BANK OF TEHRAN
بانک تهران
کارت اعتباری
BANK OF TEHRAN
۱۰۰۹۰ شعبه ۰۲۲
نیلوفر محبوبی
ج ۲۱۸۳۷ پ ۴۰۹۱۲۰۱
کارت اعتباری بانک تهران
...وقتی دریک شعبه‌بانک تهران حساب جاری یاپس انداز دارید
باکارت اعتباری میتوانید درکلیه شعب بانک، درتهران وشهرستانها
ازحساب خود برداشت کنید.
باکارت اعتباری بانک تهران
همه جاپول خود را بهمراه دارید وازاعتبارویژه‌ای
برخوردارید.
بانک مدرن شما، بانک تهران
BANQUE DE TEHERAN
بانک تهران امین مردم ایران

خانه‌سازی در مناطق آموزشی- بهداشتی و فضای سبز آزاد شد

پس از بررسیهای فراوان سرانجام عصر دیروز شهردار تهران ممنوعیت ساختمان در مناطق آموزشی و بهداشتی و فضای سبز در نقشه جامع تهران را لغو کرد و دستور داد برای این مناطق پروانه ساختمانی مطابق مقررات فعلی صادرشود. در نقشه جامع تهران مناطق فوق به نشان ممنوعیت ساختمان در آنها رنگی ترسیم شده است.

این دستور صد ها قطعه زمین کوچك و بزرك را که تاکنون بخاطر اینکه در محدوده آموزشی، بهداشتی، یا فضای سبز و به اصطلاح در «طرح» قرار داشتند از این قید آزاد کرد، و از این پس صاحبان آن ها میتوانند برای ایجاد واحد های مسکونی اقدام کنند.

شهردار تهران قبل از آنکه این مناطق را از طرحهای آموزشی یا بهداشتی و فضای سبز خارج کند با مسئولین امر وسازمان های مربوطه وارد مذاکره شدو حتی برای منطقه آموزشی ۵ روز گذشته مهلت قائل گردید، اگر قطعه یا قطعاتی از زمین های واقع در منطقه آموزشی مورداحتیاجشان باشد مراتب را اعلام کنند تاوی آن قطعات را کماکان در طرح نگهدارد و از صاحبان آن با قیمت قانونی خریداری کند.

اما از آنجائیکه مهلت پایان یافت وتقاضائی هم از جانب سازمانهای مسئول بشهرداری نرسیده نیك‌پی دستور داد که ممنوعیت لغو گردد.

پایان سرگردانی

تا قبل از لغو ممنوعیت ساختمان در مناطق آموزشی، بهداشتی و فضای سبز چنانچه قطعه زمینی در هر یك از این مناطق واقع بود، اگر چه‌سالها نیز بلا استفاده می‌ماند اجازه ساختمان سازی برای استفاده مسکونی به صاحب آن داده نمی‌شدو همین مسئله یکی از عوامل مهم سرگردانی مردم‌در شهرداری بود.

سال گذشته نیز شهردار پایتخت در یکی از جلسات انجمن شهر به لغو ممنوعیت ساختمان در مناطق آموزشی، بهداشتی و فضای سبز اشاره کرد و یادآور شد هم اکنون در تهران زمینهای‌زیادی موجود است که برای‌ساختن‌بیمارستان - درمانگاه - مدرسه، پارك‌و فضای سبز اختصاص‌یافته است اما از سوی مسئولین‌امر تاکنون هیچگونه اقدامی در این مورد بعمل نیامده است.

اعتصاب غذای دانشجویان ایرانی علیه تصمیم ایتالیا

پروس(ایتالیا) - خبرگزاری‌فرانسه-دانشجویان خارجی که‌در دانشگاه پروس تحصیل می‌کنند از دیروز اعتصاب غذایی را آغاز کردند که مدتی‌برای آن تعیین نشده است. این اعتصاب‌غذای‌نامحدود برای نشان دادن اعتراض دانشجویان خارجی دانشگاه پروس علیه تصمیمی است که اخیرا در ایتالیا گرفته شده است تا دانشگاه های ایتالیایی برای مدت دو سال کار خود را تا آنجا که به دانشجویان خارجی مربوط میشود تعطیل کنند.

اعتصاب غذایی که از دیروز برپاشده از طرف دانشجویان فلسطینی، لبنان، اردنی، ایرانی، سومالیایی و یونانی که در ایتالیا تحصیل میکنند سازمان داده شده است. هدف شرکت کنندگان در اعتصاب‌غذا و اداركردن مقامات‌ایتالیایی به‌کان‌لم‌یکن ساختن تصمیمی است که‌دیروز قبل بوسیله‌وزارت آموزش و پرورش ملی و وزارت خارجه ایتالیا علیه دانشجویان خارجی که در این کشور تحصیل می‌کنند گرفته شده است.

براساس این تصمیم که طی ده روز گذشته مورد انتقاد های بسیاری در مطبوعات ایتالیاقرار گرفته طی دو سال آینده بکلی از نام نویسی تمام دانشجویان خارجی در دانشگاه های ایتالیایی جلوگیری بعمل خواهد آمد.

معرفی نامه معاینات پزشکی خارج از نوبت به زائران داده نمیشود

سازمان اوقاف امروز اعلام کرد که به زائران حج معرفی‌نامه خارج از نوبت برای معاینات پزشکی و اکسیناسیون نخو اهدداد، زیرا اینکار از سرعت خدمات سریع کارکنان اداره کل حج و زیارت‌میکاهد و مشکلاتی را ایجاد می‌کند.

یکی از مسئولان سازمان اوقاف در این زمینه گفت: براساس برنامه زمان بندی شده و بترتیبی که اسامی منتخبین حج‌قبلا اعلام شده است، هر روز ۳۰۰ نفر می‌باید برای‌دریافت‌معرفی‌نامه باین سازمان مراجعه کنند، ولی عده‌ای خارج از نوبت مراجعه میکنند که در هر حال به آنان معرفی‌نامه داده نخواهد شد و حق‌تقدم با کسانی است که نوبت آنان قبلا تعیین شده است.

زائران حج باید توجه داشته‌باشندکه سازمان‌اوقاف اجازه سفر حج را به زنان باردار و کسانیکه مبتلا به بیماری‌های قلبی،فشارخون، بیماری‌های واگیر وبیماری های صعب‌العلاج هستند نخواهد داد.

آئین نامه تشویق و تنبیه کارگران انتشار یافت

طرح انضباط کار که چندی قبل از سوی وزارت کار وامور اجتماعی تهیه شده بود پس‌از بررسی‌ازطرف سازمان کارگران ایران و اتاق بازرگانی وصنایع و معادن‌وارائه نظریات‌وپیشنهاد های اصلاحی از طرف آنان به صورت آئین‌نامه انضباط کار انتشار یافت. آئین‌نامه‌انضباط، ابزاری است برای دستیابی به تولید بیشتر و بهتر که در حقیقت‌خودگویای تقویت‌کارآئی و افزایش بهره‌وری است. در آئین نامه مذکورتدابیرتشویقی وانضباطی مورد بحث قرارگرفته است. براساس این آئین‌نامه مواردی مانند تشویق در حضور همکاران بادرج در پرونده، تشویق کتبی بادرج درپرونده، پرداخت پاداش نقدی، تصویب یك تا ۱۲ روزمرخصی‌باستفاده از حقوق علاوه برمرخصی‌سالانه ونیز اعطای نشان و مدال‌کار در مورد کارگرانیکه رعایت کامل مقررات کار را بنمایند بمرحله اجرا درمی‌آید.

در قسمت دیگر این‌آئین‌نامه تخلفات کارگران به دو درجه تقسیم شده است. در قسمت تخلفات‌درجه یك‌هرگاه کارگری اخبار محرمانه کارگاه راافشاء نماید یا بطریقی عمل ارتشاء مرتکب شودیاباصرف مشروبات الکلی در محل کار حاضرگردد مجازاتهائی مانند اخطار کتبی‌با درج درپرونده، توبیخ کتبی‌با درج‌در پرونده، کسر حداکثر معادل چهار روز دستمزد و سرانجام اخراج درموردوی‌عملی میگردد.

در قسمت تخلفات درجه ۲ ایجاد هیاهو وبی‌نظمی، دادن کارگران‌پاداشتن‌رفتارنامناسب گزارش کتبی خلاف واقع به مقامات کارگاه و عدم‌مراعات مفاد آئین‌نامه ها و بخش‌نامه های رسمی و قانون مربوط به ترك محل کاربدون اجازه به مجازاتهائی مانندا‌خطار شفاهی، اخطار کتبی بادرج در پرونده، کسر حداکثر معادل یکروز حقوق محکوم میشوند.

در قسمت دیگر این آئین نامه آمده است که به منظور رسیدگی گزارش حسن انجام کار و یا تخلف کارگران کمیته‌ای مرکب از نماینده کارگران نماینده سندیکا، مدیر کارگزینی، نماینده قم الاختیار کارفرما و مدیرفنی کارگاه تشکیل میشود.

نمایشگاه هنر های دستی برزیل

سنگ های قیمتی برزیل‌و نمونه‌هایی از هنرهای‌دستی آن کشور به همت خانم «دخی‌مجذوب» در هتل اینترکنتیناتال‌به‌نمایش‌گذاشته شده است. درآمد فروش نمایشگاه به نفع کودکان عقب افتاده ایرانی، بمصرف خواهد رسید.

خبرهای کوتاه

تلگرافهای تبریک شاهنشاه

حضرت ژیسکاردستن رئیس جمهوری فرانسه - پاریس برای من کمال خوشوقتی است که بمناسبت سالگرد جشن ملی فرانسه صمیمانه ترین شادباش ها همراه با بهترین آرزوهای قلبی‌خویش را برای سلامت و سعادت شخص آن حضرت و رفاه و تعالی ملت فرانسه ابراز دارم.

محمدرضا پهلوی

حضرت ژنرال احمد حسن‌البکر رئیس جمهوری عراق- بغدادخیلی خوشوقتم که بمناسبت سالروز انقلاب عراق تبریکات‌دوستانه همراه با بهترین آرزوهای خویش را برای تندرستی‌و شادکامی شخص آن حضرت وپیشرفت ورفاه روزافزون ملت دوست و همسایه، عراق‌ابرازدارم.

محمدرضا پهلوی

تصویب بودجه و طرح جامع دانشگاه فردوسی

عصر دیروز هیئت امنای دانشگاه فردوسی به ریاست آقای علم وزیر دربار شاهنشاهی وقائم‌مقام ریاست هیئت امنای این دانشگاه تشکیل شد.

در این جلسه آقای دکتر جلال متینی رئیس دانشگاه فردوسی گزارشی از کار های جاری و سال تحصیلی که به پایان رسید باطلاع رسانید و آنگاه بودجه، و طرح جامع مطرح بررسی و تصویب شد و مسائل‌جاری مورد بحث قرار گرفت.

زائران حج عمره باید ویزا بگیرند

بقرار اطلاع دولت عربستان سعودی از ورود افرادی که فاقد روادید ورود به آن کشور هستند و یا اینکه مدت روادید آنها منقضی شده است بشدت جلوگیری میکند بنابراین زائران حج‌عمره باید قبل از مسافرت به آن کشور نسبت‌به‌دریافت‌روادید اقدام نمایند تا دچار مشکل سرگردانی نشوند.

انتصابات

حمیدصدیق‌پور بخشایش کارشناس برنامه ریزی دفتر روابط عمومی‌و خدمات اجتماعی شرکت سهامی راه آهن ایران با حفظ سمت بعنوان سرپرست اداره اطلاعات و روابط عمومی راه‌آهن منصوب شد.

عزیمت به‌اسکاندیناوی

دکتر ناصرمعین زاده‌عضو هیئت مدیره گروه پزشکی برزویه برای طرح برنامه ریزی امور نرسینگ وشرکت در کنگره پزشکی ممالک اسکاندیناوی به ممالک این منطقه عزیمت کرد.

شرفیابی بحضور شاهنشاه

شاهنشاه آریامهر پیش از ظهرامروزآقای عبداله‌ملکیار سفیر جدید افغانستان‌دردربار شاهنشاهی‌را درکاخ سعدآباد بحضور پذیرفتند. در این شرفیابی که‌وزیر امورخارجه رئیس کل‌تشریفات‌شاهنشاهی، رئیس دفتر مخصوص شاهنشاهی، رئیس کل تشریفات وزارت امورخارجه و آجودان های لشکری و کشوری شاهنشاه آریامهر افتخار حضور داشتند، سفیر جدید افغانستان استوارنامه خود را به پیشگاه شاهنشاه آریامهر تقدیم کرد.

والاحضرت ولیعهدمغرب را ترك کردند

کازابلانکا، - رویتر - والاحضرت ولایتعهد ایران به سفر ۱۰ روزه خود در مغرب پایان دادند و دیروز کشور مغرب را ترك‌کردند. در این‌سفر که بدعوت‌پادشاه وولیعهد مغرب صورت‌گرفته بود والاحضرت علیرضا، و شاهدخت‌ها فرحناز ولیلا همراه‌ولیعهدبودند. ولیعهد ایران در مدت اقامت در مغرب در جشن های تولد پادشاه مغرب‌و روزجوانان مغرب شرکت کردند.

غفور اوف درگذشت

رادیو مسکو دیشب خبر درگذشت «باباجان غفوراف» خاورشناس معروف و رئیس انستیتوی خاورشناسی علوم اتحاد شوروی را در سن ۶۹ سالگی اعلام کرد.

«باباجان غفوراف» درباره تمدن و فرهنگ ملت های خاورزمین بخصوص فرهنگ تاجیکی و فارسی مطالعات و تحقیقات وسیع داشت و همکاری وی در زمینه‌بررسی آثار ادبی و تنظیم فرهنگ فردوسی - حماسه سرای نامدار ایران - که‌توسط دانشمندان ایران وشوروی صورت گرفته است بسیار ارزنده بود. خاورشناس معروف شوروی باعنوان دکترای افتخاری دانشگاه تهران ریاست کمیته شوروی و ایران مخصوص جوائز فردوسی را نیز عهده‌دار بود.

نحوه قیمت گذاری اراضی خارج از محدوده

آقای دکتر بهرون معاون پارلمانی وزارت مسکن وشهر سازی در جلسه‌امروز مجلس شورایملی ضمن‌تقدیم آئین‌نامه جدید مربوط به‌قانون معاملات زمین گفت: مطابق ماده ۵قانون معاملات‌زمین‌مصوب اردیبهشت ۲۵۳۴ مقرر گردید که ازتفاوت قیمتی که بر اثر ایجاد شهرك ویا اجازه ساختمان در اراضی خارج ازمحدوده خدمات‌شهری یا داخل شدن اراضی در محدوده خدمات شهری حاصل میشود مبالغی دریافت وبرای تامین تاسیسات شهری مصرف شود وطبق تبصره ۲ همین‌ماده مقررات ناظر به نحوه احتساب ووصول ومصرف این دریافت ها باید توسط وزارتخانه‌های امور اقتصادی و دارائی - مسکن و شهرسازی تهیه و به تصویب کمیسیون‌های مربوط برسد لذا آئینامه مذکور امروز تقدیم مجلس میگردد.

متن آئینامه موضوع‌تبصره ۲ ماده ۵ قانون معاملات زمین بشرح زیر است:

ماده یکـ ملاک احتساب ارزش اضافی حاصل ازافزایش قیمت عبارتست از تفاضل‌ارزش های معاملاتی سابق و لاحق‌که توسط کمیسیون تقویم املاک موضوع تبصره ۲ ماده ۲۳ قانون مالیات‌های مستقیم درهر مورد تعیین و در اختیار شهرداری یا وزارت مسکن و شهرسازی یا سایر سازمان‌های زیربط گذاشته خواهدشد.

تبصره‌ـارزش سابق‌عبارتست از آخرین قیمتی استکه قبل از داخل شدن اراضی در محدودخدمات شهری‌یاصدور اجازه ساختمان یاایجاد شهرك برحسب موردوسیله کمیسیون تقویم املاک موضوع تبصره۲ ماده ۲۳ قانون مالیات‌های مستقیم تعیین‌شده‌است و ارزش لاحق عبارت از ارزش‌معاملاتی که برای اولین بار بعد از حدوث‌تغییرات‌در وضع‌اراضی طبق ماده ۵ قانون معاملات زمین مصوب اردیبهشت ۲۵۳۴ از طرف کمیسیون تقویم‌املاک ظرف مدت یکماه از تاریخ تقاضای وزارت مسکن وشهر سازی یا شهرداری محل ازوزارت امور اقتصادی و دارائی تعیین خواهد گردید.

ماده ۲ـ در صورتیکه تامین تاسیسات شهری موضوع بند الف ماده ۵ قانون مذکوربعهده شهرداری یاسازمان‌های زیربط باشد دریافت درصد ارزش اضافی وصدور مفاصا حساب یاگواهینامه معافیت موضوع قسمت اخیر ماده ۵ قانون معاملات زمین بعهده شهرداری محل خواهد بود.

ماده۳ـ در صورتیکه تامین تاسیسات شهری‌شامل لوله‌کشی آب - فاضلاب - کابل‌کشی‌برق وتلفن- ایجاد خیابانها وفضای سبز پیش‌بینی شده در طرح مصوب به اختصاص اراضی لازم برای‌ساختمانهای آموزشی وبهداشتی براساس ضوابط‌و معیارهای پیش بینی‌شده در طرحهای مصوب از طرف مالک صورت گرفته باشد ۳۰درصد ارزش اضافی حسب مورد به سازمان صادر کننده اجازه ساختمان ویا اجازه احداث شهرك پرداخت ومفاصا حساب وگواهینامه معافیت موضوع اخیر ماده ۵ قانون معاملات زمین صادر خواهد شد.

ماده۴ـ هرگونه اختلاف حاصل ازتطبیق مورد بابندهای الف یا ب ماده ۵ قانون‌معاملات بین مالك وسازمان. زیربط‌در شهرها توسط کمیسیونی متشکل از نماینده وزارت‌امور اقتصادی و دارائی و نماینده وزارت شهرسازی و مسکن‌و نماینده شهرداری و در خارج از شهرها مرکب از استاندار ومدیر کل امور اقتصادی و دارائی محل و مدیر کل مسکن وشهرسازی یانمایندگان آنها رسیدگی میشود واتخاذتصمیم به اکثریت آراء ملاك اعتبار خواهد بود.

ماده ۵ـ شهرداری‌یا سازمان صادر کننده اجازه ساختمان یا ایجاد شهرك مکلف استوجوه مزبور رادرهمان شهر یاشهرك بنحو زیر بمصرف برساند.

۱ـ وجوه دریافتی موضوع بند الف ماده ۵ قانون معاملات زمین منحصرا بمصرف عمران شهری‌خواهد رسیدو شهرداری محل مجاز نمیباشد وجوه مذکور را بمصرف هزینه‌های اداری و پرسنلی برساند.

۲ـ وجوه دریافتی‌موضوع بند ب قانون مذکور منحصرا برای ایجاد تاسیسات آموزشی وورزشی،کتابخانه ،مهدکودك پارك وامثال آن قابل مصرف میباشد.

متن لایحه تکمیل واجاره واحدهای مسکونی

در جلسه امروز مجلس‌آقای امیرقاسم معینی وزیر کشور لایحه مربوط به تکمیل واجاره دادن واحدهای مسکونی را تقدیم مجلس کرد. متن لایحه بشرح زیر است:

ماده ۱ـ از تاریخ اجراء این قانون در شهرها وهمچنین شهرك‌های خارج از محدوده قانونی شهرها که دولت اعلام خواهد کرد شهرداری مکلف است ظرف مدت دو ماه صورت واحدهای مسکونی که‌عملیات ساختمانی آنها با توجه به پروانه ساختمانی مربوط به‌اتمام نرسیده است تهیه و تنظیم‌کند.

ماده ۲ـ شهرداری مکلف است طرح زمین‌بندی تکمیل ساختمان را با درنظر گرفتن امکانات و باتوجه به اینکه درصورت عدم موافقت مالك با تکمیل آن در مدت معین شهرداری خود ملزم به‌اجرای طرح خواهد بود را تهیه‌کند.

ماده ۳ـ وزارت کشور مکلف است طرح‌های زمین‌بندی شده مربوط به تکمیل ساختمان‌واحد های مسکونی را که از طرق شهرداریها تهیه میگردد به بررسی شاهنشاهی ارسال دارد.

ماده ۴ـ در شهرهائی‌که از طرف‌دولت اعلام میگردد مالکین واحدهای مسکونی که عملیات ساختمانی آنها تمام شده و همچنین ساختمانهای مسکونی که آماده بهره‌برداری میباشد مکلف‌اند وضعیت ساختمان‌خود را جهت بهره‌برداری کتبا به شهرداری محل اعلام نمایند و رسید دریافت کنند، هرگاه ظرف سه ماه از تاریخ اجرای این قانون واحد مسکونی بدون عذر موجه مورد بهره‌برداری قرارنگیرد شهرداری باید واحد مذکور را طبق مقررات این قانون اجاره دهد در این قبیل موارد شهرداری هزینه‌های مربوط را از محل مال‌الاجاره برداشت خواهدنمود وهمچنین مالك حق استفاده از مفاد ماده ۶ این قانون را نخواهد داشت.

تبصره- ساختمانهائیکه‌پس‌از اجرای این‌قانون‌احداث وآماده بهره‌برداری یا تخلیه میشوند نیزمشمول این قانون خواهد بود.

ماده ۵ـ واحدهای مسکونی که مالك برای استفاده‌شخصی خود یا پدر یا مادر یا اولاد یاهمسر خود اختصاص میدهد مشمول این قانون نمیباشند مشروط براینکه عملا مورد استفاده قرار گرفته و عرف متناسب بانیازمندیهای اشخاص مذکور باشد. مفاد این ماده در مورد انتقالات بعدی هم که به ترتیب مذکور مورد استفاده قرار گیرد جاری است بغیر از موارد مذکور درباره انتقالات اعم از اینکه انتقال نسبت به عین یا منافع مالك باشدانتقال گیرنده در حکم مالك بوده و مکلف به انجام وظایف مقرر در این قانون میباشد. منظور از مالك اعم از مالك عرصه و اعیان است.

تبصره - فروش و اجاره و رهن ازنظر این قانون وقتی معتبر شناخته میشود که طبق مقررات قانونی در دفتر اسناد رسمی انجام گرفته باشد.

ماده ۶ـ هرگاه در اجرای این قانون بین شهرداری و اشخاص اختلاف نظر ایجاد شود شهرداری مکلف است حداکثر ظرف مدت ۱۵ روزاز تاریخ حدوث اختلاف موضوع را برای بررسی درکمیسیونی که با شرکت دادستان‌شهرستان یا معاون او - نماینده بازرسی شاهنشاهی - نماینده وزارت کشور- رئیس یا نایب رئیس انجمن شهر و نماینده وزارت مسکن و شهرسازی تشکیل خواهد شد مطرح نماید. رای کمیسیون درباره‌اختلافات‌مذکور قطعی و لازم‌الاجرا است.

تبصره - هرگاه‌مبلغ موجهی که ناشی از اراده یا تقصیر مالك نباشد تاخیری در اجرای طرحهای زمان‌بندی شده حادث شود کمیسیون میتواند تمدید مهلت اجراء تمام یا قسمتی از طرح را تجویز کند.

ماده ۷ـ درمورد واحدهائی که طرح زمان‌بندی شده آنها ظرف مدت‌های معین از طرف مالك به مرحله اجراء درنیاید و همچنین طرحهائیکه به‌استناد ماده۲ این‌قانون اجراء میشود شهرداری به قائم‌مقامی مالك و به حساب او بوسیله‌پیمانکاران مجاز طبق مقررات و ضوابط شهرداری عملیات ساختمانی‌را از طریق اخذ وام از بانکها با تضمین دولت به‌اتمام رسانیده وواحدهای مسکونی‌را به‌اجاره میدهد. پس‌از انجام عقداجاره بین مالك و مستاجر رابطه استیجاری برقرار میگردد.

تبصره ۱ـ شهرداری مکلف است از محل اجاره‌بها هزینه های ساختمانی و سایر هزینه های مربوط به اجاره ملك و بهره و درمزد متعلق را واریز نموده باقیمانده را به حساب مالك منظور دارد.

تبصره ۲ـ انجام هرنوع معامله بهر عقدی از عقود از طرف مالك نسبت به واحدهای مسکونی موضوع این قانون که عملیات تکمیلی آن به عهده شهرداری محول گردیده قبل‌از واریزحساب باموافقت‌شهرداری محل خواهد بود. شهرداریها به محض شروع به اقدامات اجرائی باستناد ین ماده باید مشخصات ملك مورد عمل را جهت‌اجراء این‌تبصره‌به‌سبت‌محل اعلام نمایند.

ماده ۸ـ تعیین ضوابط مال‌الاجاره، مدت اجاره و سایر شرایط آن‌ونحوه رسیدگی به اعتراضات‌مالك طبق‌این‌نامه اجرائی این قانون خواهد بود.

ماده ۹ـ هرگاه مالك برای امضاء سند اجاره ظرف‌پانزده روز پس از ابلاغ در دفترخانه حاضر نشود نماینده شهرداری باتفاق نماینده دادستان اسناد مربوط را امضاء خواهند کرد.

ماده ۱۰ـ در شهرك‌هائیکه خارج‌از محدوده قانونی‌شهرها است فرمانداری وظایف شهرداریها را از نظر اجرای این قانون عهده‌دارخواهد بود.

ماده۱۱ـ آئین‌نامه‌های‌اجرائی این‌قانون وسیله وزارت‌کشور- وزارت دادگستری - وزارت امور اقتصادی و دارائی تهیه و به تصویب هیات وزیران خواهد رسید.

افزایش حقوق کارمندان از فوق‌العاده شغل آنان نمی کاهد

فوق‌العاده شغل کارمندان دولت بعنوان‌یک دریافتی جداگانه از حقوق گروه و پایه آنها محسوب می‌شود.

درآینده با تغییر گروه و پایه استخدامی کارمندان و افزایش حقوق گروه و پایه، رقم افزوده شده از فوق‌العاده‌شغل آنها کسرنخواهد شد.

درگذشته معادل میزان افزایش حقوق،از مزایای کارمندان کسر می‌شد و در نتیجه در مجموع دریافتی کارمندان تغییری داده نمی‌شد.

بااجرای مقررات جدید هرزمان که‌به‌حقوق گروه و پایه کارمندان افزوده شود مجموع دریافتی حقوق و فوق‌العاده شغل‌آنها نیز افزایش می‌یابد.

ماده ۶ـ دفتر اسناد رسمی قبل از ارائه مفاصا حساب مجاز به تنظیم وثبت اسناد و نقل وانتقال زمین موضوع‌این آئینامه نمیباشد.

ماده ۷ـ شهرداری یا مرجع صادر کننده اجازه ایجادشهرك حسب مورد مکلفند حدود و موقع اراضی خارج ازمحدوده را که داخل محدوده خدمات شهری میشوند یا نقاطی راکه اجازه ساختمان یاایجاد شهرك میدهند به ثبت محل اعلام و نقشه آنرا نیزارسال‌نمایند.

چپهای منحرف وراستهای دزد نمیگذارند صدای نماینده بگوش مردم برسد

در جلسه علنی امروزمجلس شورای ملی که ساعت ۹بامداد به‌ریاست آقای دکتر جواد سعید (نایب رئیس) - لایحه مربوط به فرمان اخیر در مورد تامین مسکن و رفاه طبقات کم‌درآمد تقدیم گردید.

در همین لایحه راجع به خدمت غیرتمام وقت بانوان - لایحه تاسیس شرکت سهامی واردات و توزیع فولاد - لایحه اصلاح بند الف ماده ۸۸ قانون استخدام نیروهای مسلح شاهنشاهی و لایحه نحوه‌اداره بانک‌اعتبارات‌صنعتی وچگونگی استفاده ازوجوه حاصل از فروش سهام، مطرح و مورد بررسی قرار گرفت و تصویب شد.

در جلسه امروز مجلس‌آقای ضیاء الدین شادمان وزیر مشاور ومعاون پارلمانی‌نخست‌وزیر لایحه‌فروش تا ۹۹درصد سهام بانک های تخصصی به مردم را تقدیم مجلس کرد.

در جلسه امروز مجلس‌آقای هلاکو رامبد در مورد لایحه تاسیس شرکت سهامی واردات و توزیع‌فولادصحبت کرد و باذکر مقدمه‌ای‌چگونگی سلامت جامعه و رشد وتوسعه گفت: رشد صحیح و سالم اقتصادی و اجتماعی باید مانند رشد مخلوقات طبیعت، مثل بدن انسان بدون بوجودآمدن تنگنا ها پیشرفت کند. اگر تنگنائی بوجود بیاید باید توجه داشت که در طرح و تنظیم و اجرای برنامه ها به نکاتی بی توجهی شده است که باید تجدید نظر شود.

آقای رامبد سپس بانتشار پاره‌ای از مطالب مغرضانه در خارج علیه ایران اشاره کردو گفت دزد ها از باز شدن زبانها ناراحتند. این خدمت به شاهنشاه نیست که گفته شود اگر سکوت باشد بهتر است. آنکه ایرانی است حقیقت را میگوید. شاه را دوست دارد عیب دولت را میگوید و به وزیرش هم تذکر میدهد و آنها از درایت و دوراندیشی و آینده‌نگری رهبر عالیقدر کشور میباشد و باعث خوشنودی و سپاس قلبی ملت ایران و خانواده‌های ایرانی گردید.

● ناطق آنگاه با اشاره به هجوم جوانان و دانشجویان ایرانی برای تحصیل در خارج از کشور - از مشکلاتی که آنان بواسطه ندانستن زبان و عدم آشنائی با فرهنگ و آداب و سنن کشورهای خارجی - با آن مواجه هستند یاد کرد وبا توجه به افزایش روزافزون دانش‌آموزان مشتاق برای‌ادامه تحصیلات در دانشگاهها گفت باید امکانات تحصیل برای جوانان در داخل کشورفراهم شود.

متاسفانه در سالهای اخیر شاهد نوعی فرار زنجیری به شکل اعزام کودکان در سنین پائین به خارج از کشوربوده‌ایم و این کار تا آنجا ادامه پیدا کرد که به‌هجرات میتوان گفت ما در گروه ممالکی که فرزندان خود را به غرب می‌فرستندمقام اول را احراز کرده‌ایم و این خود کار فوق‌العاده خطرناکی است.

امامزاده ساختگی معجزه ندارد

● حاج‌رستم‌رفعتی (نماینده دهلران و مهران) از تشکیل کنفرانس استانداران منطقه‌غرب که با شرکت وزیر کشور در مراکز استان ایلام تشکیل‌گردید گزارشی داد و ضمن آن گفت به‌نظر من در کار برنامه‌ریزی برای کارهای‌زیربنائی - برنامه ریزی صحیح انجام گرفته و اعتبار آن نیز تامین شده است منتهی پیمانکاران که سالهاست به تعلل عادت کرده‌اند - کارها را انجام نمی‌دهند و درنتیجه به اقتصاد مملکت لطمه جبران ناپذیری وارد میشود و شایسته است اکنون که از پیمانکاران شکایت میشود - دولت تکلیف قطعی آنان را روشن کند.

● ناطق افزود یک شرکت که «رهگستر» نام دارد تعدادی ماشین آلات بدون راننده و کادر فنی به‌استانهامعرفی کرده تا کارهای راهسازی فرعی و روستائی را انجام دهد.

من در اینجا باید یادآور شوم از این «امامزاده‌ساختگی» معجزه‌ای نیست و «رهگستر» نه تنها راه باز نمی‌کند - بلکه باعث راهبندان و کندی کار میشود و از هم‌اکنون هشدار میدهم کاری نکنید که اینگونه شرکت‌ها مشکل تازه‌ای بر مشکلات بیفزایند.

● غلامحسین‌دانشی(نماینده آبادان) بمناسبت سالروزبعثت حضرت رسول اکرم (ص) به تفصیل صحبت کرد.

● دکتر طهمورث فروزین (نماینده شمیران) درباره ایجاد دانشگاههای خصوصی صحبت کرد و گفت اینکار از مهمترین و عظیم‌ترین کارهائی است که در این مملکت صورت خواهد گرفت. کشور ما اکنون ۷۵هزار دانشجو در خارج دارد. تازه این رقم نشان دهنده آن‌تعداد است که نمیگذارند صدای نمایندگان بگوش مردم برسد یا از چپ های منحرف یا از راست های دزد هستند.

آقای رامبد در پایان‌سخنان خود با اشاره بلایحه اظهار امیدواری کرد که مسئله آهن نیز مثل مسئله سیمان نشود.

پرویز ظفری نماینده نهاوند گفت: مسئله اساسی در این لایحه مسئله توزیع آهن است ما از توزیع سیمان خاطراتی داریم، نرخهائی از طرف مسئولان دولت اعلام شد.ولی ما هرگز نتوانستیم بر مبنای این نرخها نیاز خود را از نظر سیمان در بازار تامین‌کنیم سیمانی که دولت کیسه‌ای ۱۲ تومان نرخ گذاشته است در بازار کیسه ای صد تومان‌هم پیدا نمیشود.

ناطق گفت: باید سازمان کنترل کننده دقیقی‌برصادرات وواردات وتوزیع آهن‌بوجود آید واگر چنین نکنیم منشاء فساد خواهدبود و بنفع‌عده‌ای سودجو و فرصت طلب کار کرده‌ایم.

● محمدرحیم‌شیخ‌الاسلامی (نماینده سقز و بانه) بااشاره‌به سفر شاهنشاه آریامهر به‌استان کردستان - طی سخنانی گفت برای مردم شهرستان بانه تشریف‌فرمائی شاهنشاه‌آریامهر- یک روز تاریخی و فراموش نشدنی است زیرا روزی بودکه همای سعادت و خوشبختی بر مردم شاهدوست بانه سایه افکنده بود.

تامین نیاز آموزشی

● پروفسور مسعود یغمائی (نماینده مشهد) گفت اوامر شاهانه در مورد تاسیس‌مجتمع های آموزشی خصوصی از کودکستان تا دانشگاه که منحصرا از محل شهریه دانشجویان اداره خواهد شد. از جمله رویدادهای مهمی بود که در این‌هفته شرفصدوریافت. زیرا در دورانی که کشور با کمبود نیروی انسانی کارآمد و کافی مواجه است از اهمیت ویژه‌ای برخوردار و نشانه‌ای از محصلینی که بدون اطلاع وزارت علوم در خارج مشغول تحصیلند نیست.

ایران در ۲۸ کشور کوچک و بزرگ دانشجو دارد که‌زبان فرهنگ، آداب و سنن این کشورها با ما یکسان نیست. دولت‌ها و حکومت‌هائی که با ایران و هدفهای انقلابی و رهائی آن تفاهم ندارند با سرمایه‌گذاری‌های وسیع در منحرف کردن این جوانان و ایجاد و تاسیس جمعیت‌ها و سازمان‌های قلابی سعی میکنند که افکاراین‌جوانان را بدزدند.

وی گفت در هر سال برای ادامه تحصیل و معیشت این جوانها در خارج هزینه گزافی بین ۲٫۵ تا ۳ میلیارد تومان از مملکت خارج میشود. بااین مبلغ در هر سال حداقل ۵ دانشگاه بزرگ میتوان ساخت. یعنی در دهسال آینده تنها با سرمایه مردم و هزینه‌ای که آنها برای‌تحصیل جگرگوشگان خویش می‌پردازند میتوان ۵۰ دانشگاه عظیم درمملکت بوجود آورد.

سئوال از وزارت آموزش و پرورش
چه‌کسانی در سرقت سئوالات امتحانی دست داشتند؟

● درجلسه امروز مجلس شورای ملی دکترسید مرتضی مشیر (نماینده فسا) سئوالی از وزارت آموزش و پرورش در مورد سرقت سئوالات امتحانی بشرح‌زیر تقدیم کرد:

خواهشمند است دستور فرمایند جناب آقای‌وزیر آموزش و پرورش در مجلس شورای‌ملی حضور بهمرسانیده و بسئوالات زیرپاسخ دهند.

۱ـ چه کسانی درسرقت سئوالات امتحان نهائی دوره کامل متوسطه دست داشته‌اند و برای تعقیب متهمین در مراجع قانونی چه اقدامی صورت گرفته و آیا میتوان اطمینان داشت که در آینده چنین صحنه هائی تجدید و تکرار نگردد؟

۲ـ تعداد بازنشستگان تهران و شهرستانهابطور تفکیك بالغ‌برچند نفر بوده و بچه علت مسئولین‌امور طی سخنرانیها و مصاحبه هاوانمود میسازند که‌جریان بازنشستگی اخیر جنبه تنبیه داشته و با این عمل موجبات دلسردی بازنشستگان صدیق وصحیح العمل را فراهم مینمایند.

آیا اگر کسی خطائی کرده باید مورد تعقیب و مجازات قانونی قرار گیرد یابرائر ضعف‌مدیریت بامتقاعد ساختن وی اجازه بدهیم بتمام مستخدمین شرافتمند بازنشسته دولت هتك حرمت بشود؟.

سئوال درباره راهنمائی و رانندگی
مامورین راهنمائی فقط افزایش جریمه را درنظر دارند

سئوال در باره میزان جریمه

سئوال دیگر دکتر سید مرتضی مشیر در باره میزان جرائم رانندگی بوده است که باین شرح‌آنرا تقدیم نایب رئیس مجلس کرده است:

خواهشمند است دستور فرمایند وزیر محترم مسئول در مجلس شورای ملی حضور بهمرسانیده وبه سئوالات زیر پاسخ‌دهند:

۱ـ اداره راهنمائی ورانندگی تهران‌وشهرستانها در سال ۲۵۳۵ وسه ماهه اول ۲۵۳۶ بطور تفکیك‌چه مبلغ بابت جریمه از رانندگان اخذ نموده، صورت ریز ومصرف آنراتعیین و اعلام فرمایند.

۲ـ چنین بنظر میرسدکه مامورین‌راهنمائی‌وظیفه اصلی را فراموش وبجای رعایت اصول نزاکت‌وابراز مهربانی فقط یك هدف راتعقیب مینمایند و آنهم افزایش جریمه رانندگان اعم از اینکه بحق‌یاباطل‌بوده باشد و متاسفانه شایع است‌کسانی بیشتر موردتشویق قرار میگیرند که‌جریمه زیادتر اخذ مینمایند.

۳ـ باعنایت بمصاحبه مطبوعاتی علیاحضرت‌شهبانوی ایران و انتقاد شدید معظم‌لها از نحوه رفتار پلیس وافسران راهنمائی دولت چه برنامه‌ای داردکه بجای تحریك اعصاب خسته مردم تهران در تسکین آلام آنان و بهبود وضع ترافیك بکوشد و آیا شدت عمل‌و اخذ جریمه های سنگین نتیجه معکوس ببار نخواهد آورد؟.

محاکمه زن وشوهر فرزندکش

ساعت ۹ صبح امروزشعبه دوم دادگاه جنائی مرکز

جبرئیل، در حریری از نور و مهتاب و نسیم فرود امد و با صدایی لرزاننده گفت:

بخوان بنام پروردگار

آن شب، جهان بشریت در دل «غار حرا» تولدی دوباره یافت...

فردا، عید مبعث است، «عید» عیدها، عید بزرگ، بزرگترین عید جهان اسلام: چهارده قرن پیش از این، در نیمه شب روزی چون فردا، جبرئیل، فرشته مقرب درگاه پروردگار، در گستره‌یی از نور، بر محمد بن عبدالله، ظاهر شد، و با ندای خود، از سوی پروردگار یگانه‌اش، محمد را بر انگیخت تا به پا خیزد، کشتی سکان شکسته بشریت گیج و گمراه را، در دل دریای متلاطم جهان پر از فساد و ننگ و بدنامی آن روز، رهبری کند و به سوی ساحل آرامش و رستگاری پیش ببرد...

چهارده قرن پیش از این، در روزی چون فردا بود که محمد، پسر عبدالله، نوه عبدالمطلب، ملقب به «محمد امین» به پیامبری پروردگار یگانه برگزیده شد. نور الهی در دل، گرمای خورشید اسلام در جان، نور بی‌پایان یکتا پرستی بر سر دست، به پا خاست و در جهان متلاطم آن روز، گرم و مهربان و رزمنده و پر توان به راه افتاد، تا بر سر راه خود، هر چه تاریکی هست، در نور خورشید اسلام بشوید و هر چه گمراهی هست از میان بردارد، زیر پای بشر گمراه را روشن کند، چاه را از راه بنماید، از فرو افتادن و در غلتیدن بشر به لجهٔ تیره روزی جلوگیری کند و کلام پاک خداوند را، با ندای دل انگیز خود، در سراسر شبه جزیره عربستان و سپس سراسر جهان، جاری کند...

و چنین شد: آفتاب اسلام در افق تاریک جهان طلوع کرد، دنیا از نور اسلام روشنایی گرفت، پرتو اسلام، ظلمت را از زندگی بشریت کنار زد، اشعه درخشان آن اقصای عالم را در نوردید و تا ابدیت کشیده شد، و بر جهان تاریک جهل و بی‌خبری، نور رستگاری پاشید...

فردا عید مبعث است، و جهان اسلام، این بزرگترین عید خود را، با تمام وجود جشن میگیرد: جشنی در چراغانی دلها و جانها، و در پرتو کلام خدا...

به این مناسبت، کتاب پر شکوه اسلام را ورق میزنیم، و سر فصل درخشان آن، «فصل بعثت» را بار دیگر پیش چشم می‌آوریم و در چشمه سار یادها و یادبودهای این فصل پر شکوه، دل و جان خود را شست و شو میدهیم و از غبار غفلت و بی‌خبری پاک میکنیم...

شب، چادر نیلگون خودرا برسر شهر کشیده بود. مردم شهر در خواب شبانگاهی بودند. چراغ‌ها خاموش بود و از پنجره های کوچک، نوری به بیرون نمی تابید. اما آسمان، روشن‌تراز هر شب بود. حتی یک لکه ابردر آسمان دیده نمیشد. در پهنهٔ آسمان، ستارگان درخشان و چشمک زن، درخششی دیگر داشتند. روشنایی ماه و ستارگان، در کوچه های شهر میریخت و آواز سیرسیرک‌ها از گوشه هایی ناپیدا شنیده میشد....

در یکی از کوچه‌ها، تنها چراغ یک خانه روشن بود و سوسوی آن از پنجره به بیرون می تابید. آنجا، خانه «محمد امین» بود. در این خانه تنها سه نفر زندگی میکردند. «بزرگ» خانه محمد بن عبدالله بود که مردم او را بخاطر راستی و پاکی و درستکاری فوق‌العاده‌اش «محمد امین» می نامیدند. همسر او خدیجه، زنی ثروتمند، صاحب دهها کاروان تجارتی و نامدارترین زن حجاز بود. جز این زن و شوهر، پسری ده ساله نیز در آن خانه زندگی میکرد. او علی بن ابیطالب، پسرعم محمد امین بود که چون پدرش، نیروی مالی نگهداری از فرزند را نداشت، او را به برادر زاده خود سپرده بود.

علی در خواب بود. اما زن و شوهر بیدار بودند. شوهر به پا خاسته، لباس برتن کرده، آماده بیرون رفتن ازخانه بود. زن، کاسه‌یی آب به دست شوهر داد. مرد، جرعه‌یی از آب نوشید، عبای خود را بردوش کشید، پیشانی زن را بوسید و گفت:

ـ اضطرابی گنگ و تشویشی ناشناس تمام جانم را در خود گرفته است. بازهم آن نور را می بینم. نوری که منشاء آن پیدا نیست، ولی میدانم که با من کار دارد...

زن با لحن مهرآمیز گفت:

ـ بیم نداشته باش شوی مهربان من. آن خواب های آشفته راه به سویی روشن دارد. خواب گزار شهر به من گفته است که آوازه نام تو همه جهان را در خواهد نوردید. و من میان آن خواب‌ها، این نور گسترده و آن آوازه پرشکوه، ارتباطی درخشان را احساس می کنم...

مرد، دیگر سخنی برلب نیاورد. آرام از خانه بیرون رفت. شهر مکه درخواب بود که او در کوچه‌ها به راه افتاد. به سوی کوه نور میرفت. کوهی که در بیرون شهر، به پا ایستاده بود و شکاف «غار حرا» در سینه آن، میعادگاه هر شبه این مرد بود: میعادگاه عشق، میعادگاه عاشقی با معبود پرشکوه اما نادیده‌اش...

چهل سال از عمرش می گذشت. چهره‌یی گشاده، بشره‌یی روشن، ابروانی کمانی و پرپشت، موهایی مجعد، پیشانی بلند و کشیده تارکی برجسته و برامده که دران پیشانی بلند، هر نگاهی را به سوی خود می کشید و قامتی بلند و رسا داشت. اما دراین چهره، آنچه جلوه‌یی بی همتا داشت، یک جفت چشم بود: چشمانی سیاه و عمیق، آرام و پرجذبه، که همچون دو دریای ژرف و مواج، بازتابی از روح درخشان و پرتلاطم او داشت، با نگاهی رازگو و در عین حال رازدار، نگاهی مهربان و درعین حال ملامت کننده، نگاهی گرم که گویی از آنهمه تشویش و ناآرامی محیط اطراف گلایه‌ها داشت..

> محمد «ص» گریه می کرد و نسیم، صدای گریه او را تا دوردست ها می برد....

پیچ و خم تاریک کوچه‌ها را پشت سرگذاشت. گام به صحرا نهاد از دور، کوه نور، زیر پرتو ماه و ستاره‌ها دیده میشد. پیش رفت و از دامنه کوه بالا رفت و درکمرکش آن، وارد شکاف میان دو تخته سنگ شد.شکافی که مردم مکه آن را «غارحرا» می نامیدند. پیش از ورود به غار، لرزش خفیف، تمام جانش را در خود گرفته بود، ولی وقتی وارد غار شد، این لرزش، شدید شد. شدیدتر شد و یکباره قلبش را تکان داد....

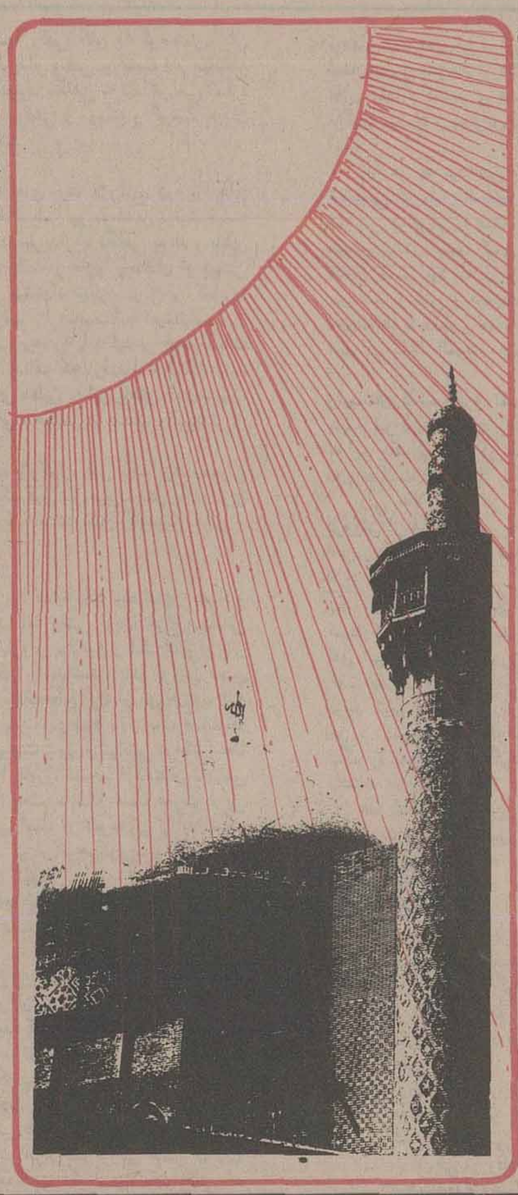

این، مسیر همیشگی او بود، از مدتها پیش، او، هرشب، هنگام به خواب رفتن مردم مکه، این مسیر را طی میکرد و به غارحرا می آمد. درآنجا، دور از شهر، دور از مردم، دور از دنیای عادی زندگی مردم، درگوشه‌یی خلوت می نشست و می اندیشید... به نظام های غلط جامعه فکر می کرد. و می اندیشید که چگونه می توان برای رهایی از آنهمه تیره بختی و درماندگی مردم راه نجاتی پیدا کرد...

دران زمان، شبه جزیره عربستان درظلمت جهل و نادانی فرورفته بود. همه جا ظلم بود، همه جاستم بود، همه جا نادرستی بود. هرکس قوی‌تر بود، ضعفا را می آزرد. ناتوان زیردست و پای توانا میماند و می نالید. فقیر درچنگال ظلم غنی مانده بود و لقمه‌یی نان را که بارنج و عذاب بدست می اورد، نمیتوانست براحتی بر سفره خود بگذارد. هرکس قوی‌تر بود، به مال و جان و حتی ناموس دیگران ابقا نمیکرد. زنان و دختران زیبا را به زور بازو، ضربه شمشیر و قدرت طایفه، ازدست مردم درمی آوردند و تصاحب می کردند. حتی کشتار و خونریزی دیگر امری عادی بود و روزی نبود که برسر کوچکترین اختلافی، دهها نفر کشته نشوند و خون دهها جوان، زمین حجاز را رنگین نکند...

شبه جزیره عربستان، در گرداب لجن‌الود ننگ و بدنامی غوطه میخورد. حتی خانه مقدسی که ابراهیم خلیل‌الله بنام خدای یگانه بنانهاده بود تا قبله گاه دلدادگان وادی حق و حقیقت باشد، ماهیت اصلی خود را ازدست داده بود و به صورت بتخانه‌یی بزرگ درآمده بود. مردم عربستان، بت هایی را که از سنگ و هسته خرما ساخته بودند، دراین خانه نهاده بودند و هر روز به زیارت دست ساخته های خود می آمدند و پیش پای آنها سجده میکردند...

و درچنان وضعی بود که محمدامین فکر میکرد: این زندگی ننگین، آن نیست که با ناموس و قانون زندگی برابر باشد. بشر برای زندگی بهتر و پاک‌تری آفریده شده است. نیرویی عظیم و مافوق همه نیروها هست که همه چیز را زیرنظر دارد و هیچ چیز بی اجازه او، به حیات خود نمیتواند ادامه دهد. و باید از او کمک خواست، از او یاری طلبید و با یاری او، زندگی را رنگ دیگر داد.... باید این بشر گمراه و شوربخت را نجات داد. ولی چگونه؟..

و برای یافتن پاسخ این جواب بود که احتیاج به خلوتی آرام داشت. و درپی این خلوت بود که «غارحرا» را پیدا کرد. ازان پس، هرشب به آن غار میرفت، آنجا، با آن نیروی عظیم نادیده به رازونیاز می پرداخت و از او یاری می خواست...

چندشب پیش ازآن، درخواب دیده بود که خورشید به سوی او می آید. خورشید، درخواب، پیش آمده، به زمین نزدیک شده، درچندقدمی او ایستاده بود. و خواب گزاران، که خدیجه، همسر محمدامین، این خواب را با آنان درمیان نهاده بود، گفته بودند که نیرویی عظیم و نادیده در او تجلی خواهد کرد و سخن او را، دراقصای عالم خواهد گسترد ازان پس، او هرروز دروجود خود، شور و هیجان بیشتری یافته بود. چنانکه دایما به همسرش می گفت: احساس عجیبی دارم. حس می کنم که هران جسم و تنم میمیرد و روحم زنده میشود. احساس می کنم نیرویی نامرئی و آسمانی، از ملکوت آسمانها مرا بسوی خود میخواند.

چندبار، درخواب دیده بود که سپیدپوشی در برابرش ایستاده است و او را نظاره می کند. بعد ازآن چنان شد که در بیداری هم آن سپیدپوش غرق درنور را می دید. بهرطرف که رو می گرداند، او را میدید. سرانجام طاقت ازکف داد و روزی به خود جرات داد و پرسید:

ـ تو کیستی که درخواب و بیداری رهایم نمی کنی.

سپیدپوش جواب داد:

بقیه درصفحه ۳۱

محمد تو والاترین گوهری
تو از هر بنی آدمی برتری
سزاوار حمدی و مدح و ثنا
که استاد فخرالبشر حیدری
ز جمع رسولان و پیغمبران
تو ممتازی و برگزیده تری
به صف امیران و شاهنشهان
به عالم تو نیکوترین رهبری
میان حکیمان و دانشوران
تو داناترین مرد دانشوری
تو در آسمان فنون و ادب
چو شمسی و روشنترین اختری
بزیبد ترا ختم پیغمبری
که دنا ادیب سخن پروری
ببخشیده ایزد ز فضلش ترا
که شایسته سورهٔ کوثری
کواکب زند بر رکاب تو بوس
چو بر عرش اعلای حق بگذری
کند تا خدا در جهان داوری
جهان پادشاهی جهان سروری
سزد گر به پای تو ریزم شها
«مر این قیمتی دُر لفظ دری»
به گلزار حسن و گلستان «قدس»
محمد تو خوشبوترین عبهری

مهدی قدس راد
دانشجوی دوره دکترای زبان شناسی واشنگتن
۵۴/۱۲/۶

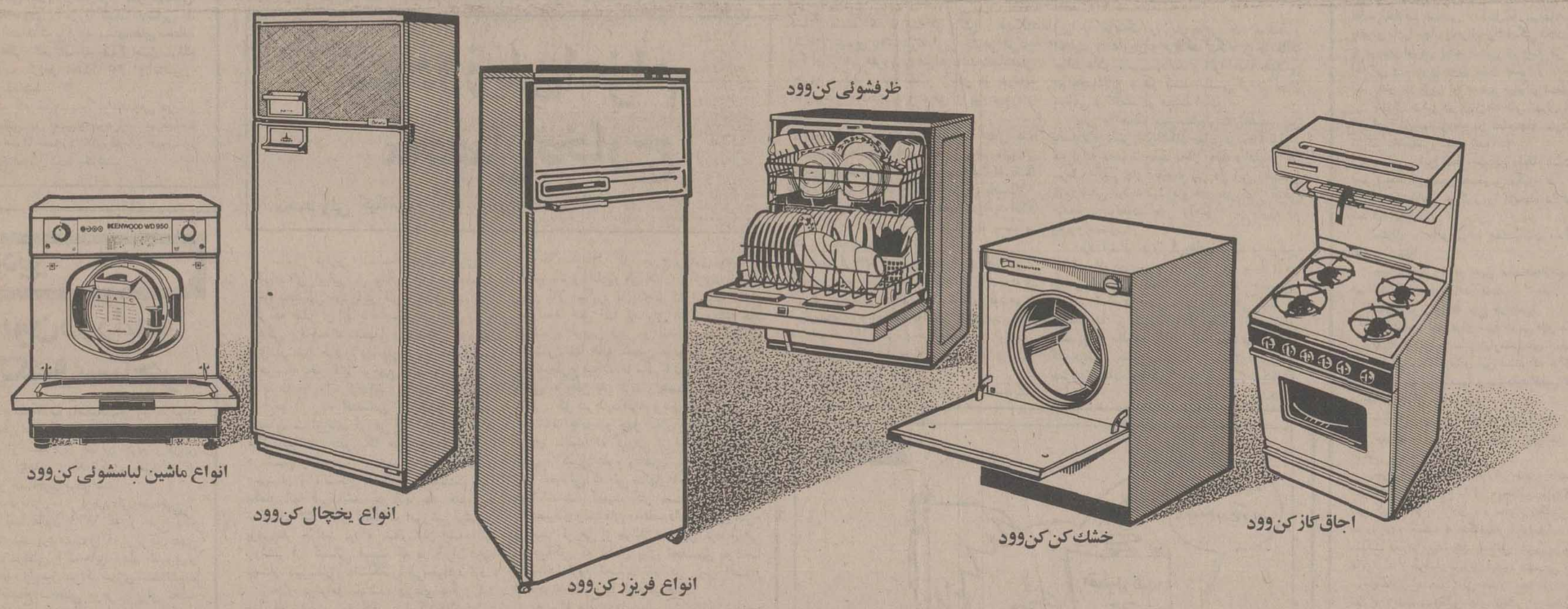

سری هم آهنگ لوازم خانگی کِن وُود مخصوص زندگی آپارتمانی

با انتخاب سری هم آهنگ لوازم خانگی کن‌وود
ازبرنامهٔ هم آهنگ: سرویس ـ تعویض قطعات ونظارت مستمر به همه وسایل خانگی یکجا استفاده کنید این برنامه سالهاست که درکشورهای بزرگ صنعتی و در زندگی آپارتمانی با موفقیت اجرا میشود.

KENWOOD

شرکت نمود (سهامی خاص) نماینده انحصاری کن‌وود انگلستان درایران
قسمت بازرگانی و نمایشگاه: خیابان تخت جمشید ـ ساختمان بلر
تلفن های ۱۸ تا ۸۳۲۰۱۷ ـ ۷ تا ۸۳۳۰۰۵ ـ ۹ تا ۸۳۸۰۷۶ ـ ۸۳۶۷۷۹
قسمت سرویس: خیابان سوم اسفند ـ شماره ۴۴ ـ تلفنهای ۱۵ تا ۳۰۹۱۱

اطلاعات

بنیانگذار: شادروان عباس مسعودی
صاحب امتیاز و مدیر: فرهاد مسعودی
سردبیر: حسین بنی احمد
سال پنجاه و دوم
محل اداره: خیابان خیام. ساختمان اطلاعات
تلکس ۲۱۲۳۳۶ ـ تلگرافی: اطلاعات.
تهران. تلفن ۳۲۸۱

سخن روز

بهانه موجه، عذر ناموجه!

از بررسی و مطالعه دقیق آنچه درچهارمین جلسه عمومی کمیسیون شاهنشاهی عنوان شد ـ و متن آن درشماره گذشته از نظر خوانندگان گرامی گذشت ـ نتایج قابل توجه، مهم و متعددی میتوان گرفت. علاوه براین نتایج که هرکدام قطعا دررفع بسیاری از نارسایی ها و نقائص موجوددرطرحها و پروژه های مملکتی مؤثر خواهد افتاد، این نکته نیز جلب توجه میکرد که بررسی های کمیسیون شاهنشاهی درزمینه امور مختلف مملکتی روزبروز ، و موشکافانه‌تر میشود.

نکته مهم دیگری که درهمین جلسه برآن تاکید شد، حکایت ازین داشت که قلمرو فعالیت کمیسیون شاهنشاهی به یافتن نارسایی ها و برشمردن آنها محدود نیست بلکه تا زمان رفع نقائص، کشف علل نارسایی ها و تنبیه عوامل مقصر ادامه خواهد یافت. درست از همین جهت بود که نخست وزیر یکبار دیگر از کمیسیون شاهنشاهی بعنوان بازوی نیرومندی یاد کرد که میتواند سرعت بیشتری به اجراء طرحهای عمرانی ببخشد و چراغ روشن کننده راه مسؤولان اجراء طرحها و همچنین بخش خصوصی باشد.

پیش ازین، درهرمورد که نارسایی و کمبودی خودنمایی میکرد، برای توجیه علت بروز نقص ، دست به دامان این استدلال میشدند که رشد سریع و دور از انتظار برنامه های مختلف مملکتی چندان غافلگیر کننده بوده که امکان پیش بینی برای جلوگیری از بروز کمبودها وجود نداشته است. درپرابر این توضیح، کمتر کسی بود که مجاب نگردد و آن را نپذیرد زیرا نگاهی به کارنامه امور مملکتی درهرزمینه‌یی، نشان دهنده رشدی است که بگفته دوست، و حتی دشمن، کمتر نظیر و مانند داشته است. بنابرین، طبیعی است که چنین رشد و توسعه‌یی، غافلگیری هایی را نیز ببار آورد و گاه اساس پیش بینی هایی را بکلی برهم زند. اما این استدلال را دیگر اززبان مسؤولانی که از توسعه سریع مملکت تنها بعنوان پرده‌یی برای پوشاندن کم کاریهای خود بهره میگیرند، نمیتوان پذیرفت. به زعم کمیسیون شاهنشاهی درین حال، و در شرائطی که اجراء هرطرح و پروژه مهم مملکتی از رهنمودها و توجهات خاص شاهانه برخوردار است و دولت نیز حد اعلاء امکانات را برای اجراء طرح ها تامین کرده است، نمیتوان از مسامحه و اهمال بعض مجریان چشم پوشید یا بی توجهی آنها را در پیش بینی و برآورد صحیح مقدار احتیاجات مملکتی، نوعی «غافلگیری» ناشی از سرعت پیشرفت دانست؟

مسألهٔ برق نمونهٔ بارز از یک چنین مسامحه هایی است. بلاشک، اگر به رشد سریع مملکتی و پایپای آن به نیاز بالطبع روز افزون انرژی الکتریسیته ـ چه بصورت فردی و چه درحد صنعتی و گسترده ـ بدقت توجه میشد، کار به جایی نمیرسید که به امروز رسیده و لطمات و زیانهای ناشی از آن، برکمتر کسی پوشیده است.

بهرحال، طرح مسألهٔ برق و مسائل دیگر نشان میدهد که کمیسیون شاهنشاهی بدور از هرگونه نظر شخصی، فعالیت دامنه‌دار و نامحدودی را درراه کشف نارسایی ها، و انتقاد از کم کاریها هماهنگ با ارائه پیشنهادهای مختلف آغاز کرده است، درحالی که تنها به بهبود امور، رفع نقائص، معرفی و تنبیه عوامل اهمال کار، و تشویق مسؤولان شایسته می اندیشد.

از همین روست که کمیسیون شاهنشاهی درپی برخوردها نقص، نارسایی یا کمبودی درهرزمینه، مهلت شایسته و کافی میدهد تا مسؤولان دررفع آن عیوب یا تکمیل پروژه درتاریخ تعیین شده، بکوشند.

نامه به سردبیر

نقش قانون در رابطه مالک و مستأجر

به عقیده من تمام مشکلات وآشفتگیهای روابط موجر و مستاجرناشی از مقررات یک جانبه‌یی است که اولیاء امور بعنوان حمایت از مستاجران تدوین کرده و دراین رهگذر، آنان را وادار بتعدی و اهمالکاری نموده‌اند که نتیجه آن صرفا بضرر مستاجران بوده است.

قواعد اساسی که درقانون مدنی وجود دارد مستخرج از فقه اسلامی است، اما قانون ۱۳۳۹ که از طرح یک مستشار خارجی گرفته شده بود، مدت را که از ارکان فقهی اجاره است ازبین برد، سرقفلی را که جایزه برمال اندوزی و سودجوئی و باعث هجوم زارعین بمراکز شهری است تثبیت کرد و استفاده از احتیاج شخصی موجر را برای تخلیه مورداجاره، موکول باقامه دعوی و اثبات احتیاج نمود که با طولانی بودن اضطراری دادرسی اغلب پرونده ها باید تا مدتی در مراحل بدوی و پژوهشی بماند و دراین فاصله بین موجر و مستاجر کشمکش وزدوخورد درجریان باشد.

تنها مورد منطقی دران قانون، پرداخت اجاره در ظرف ده روز پس از موعد بود که پس از اخطارعدم پرداخت منجر بتخلیه میشد، ولی در لایحه جدید در ذیل بند ۹ از ماده ۱۴ ابداع جدیدی بکار رفته که طی آن هر مستاجری میتواند درمقابل تاخیر پرداخت فقط جریمه‌ای بپردازد و تا ۳ بار درسال هم مجاز درتاخیر پرداخت‌میباشدکه باب دیگری برای دوندگی موجر بازمی شود.

دیگر اینکه درمورد تعدیل اجاره بهای مذکور درماده ۴ صرفا شاخص، بانک مرکزی درنظر گرفته شده و نامی از کارشناس دربین نیست لکن درماده ۲۹ برای اجرای این قانون پای کارشناس بمیان آمده است و حال آنکه بهترست این دوماده باهم تلفیق و تصمیم واحدی اتخاذ شود.

درشق ۸ از ماده ۱۴ صرفا تعدی و تفریط ذکر گردیده و چون دادگاهها در تفسیر تعدی و تفریط اراء متناقض صادر کرده‌اند، بهتر آن است که توضیحی درباب تعدی و تفریط داده شود و ملاکی برای مجریان قانون قید گردد تا تکلیف معلوم باشد.

درباب تخلیه محل کسب درقانون ۱۳۳۹ پرداخت سرقفلی فقط درموردتجدید ساختمان یا احتیاج شخصی ذکر شده بود، لکن پاره‌ای از قضات با ابداعات شخصی، مستاجر متخلف را هم ذیحق در دریافت سرقفلی میدانند که خوب است دراین مورد تصریح شود مستاجر متخلف مشمول دریافت سرقفلی نیست. پرونده هائی که فعلا جریان دارد مطابق اصل عدم عطف بماسبق باید از حیث رسیدگی تابع قانون زمان طرح دعوی باشد اما برای رفع هرگونه بحث وجدل بهتر آنست قید گردد که پرونده های مطروحه فعلی از حیث رسیدگی تابع قانون ۱۳۳۹ میباشد. بهرحال هرچه روابط مردم را درحدود عدالت آزاد بگذارند و در وضع مقررات دقت بعمل آورند تا قوانین جامع الاطراف تصویب شود، والا با ادامه سوءاستفاده مستاجرین و گرانی و نایابی مصالح و زمین و سایر خدمات، مردم حاضرند ازمال خود بگذرند، ولی خانه و مسکن و املاک خود را اجاره ندهند. *

خلیل صبری ـ وکیل دادگستری

ارزش ریالی آقای مدیر کل!

احمد احرار

در میدان مالفروشها وقتی گاو یا گوسفندی برای فروش عرضه میشود خریدار دستی بر پشت دام میکشد، دستی به زیر شکمش میبرد، نگاهی به دندانش می اندازد و بر حسب فربهی و شیردهی و پوست و گوشت حیوان قیمت آن را تعیین میکند.

پیش از الغای برده فروشی، در بازارهای فروش برده، افراد بشر نیز به همین ترتیب قیمت گذاری میشدند، خریدار با نگاهی به قد و بالای برده و معاینه پشت و بازو و دندان او قیمتی برای خریدنش پیشنهاد میکرد، در حالی که برده فروش این رقم را منصفانه نمیدانست و میکوشید قیمت برده را با تاکید بر خصوصیات او بالا ببرد: «انصاف کجا رفته است؟ نگاه کنید به این بازوهای سطبر، به این پاهای چون ستون، به این دندانهای محکمتر از صدف و سپیدتر از عاج!...

ای ارباب بزرگوار، این یک برده معمولی نیست. مثل یک فیل بار میبرد. مثل یک تازی پرتوان و چابک است. مثل گاومیش قوی و بردبار است!»

این ها مشخصاتی بود که به یک برده امتیاز میداد و قیمت او را بالا میبرد. اما وقتی نوبت حراج بردگانی میرسید که آن سینه و بازوی پولادین و فک های قوی و دندانهای سفید و محکم را نداشتند، برده فروش لحن دیگری به سخنان خود میداد: «ای اربابان مهربان! به این برده واژگون بخت بنگرید... این سیه بخت یک اصیلزاده واقعی است. اگر چه موهبت زور و توانائی درحقش عطا نشده ولی بیچاره بینوا قادر است با انگشتان نحیفش چنگ بنوازد. این نگون بخت بد طالع ضمنا صوت خوبی دارد. شاعر تیره روزی است و شعرهایش را با آهنگ چنگ و عود میخواند. بر او ترحم آورید و مفتخرا به بردگی و بندگی قبولش کنید!»

تازدم لاف هنر خواجه به هیچم نخرید
بی هنر شو که هنرهاست درین بی هنری

* رسم برده داری و برده فروشی بالاخره منسوخ شد برای اینکه جامعه بشری ان را منافی شأن و حیثیت خود تشخیص داد و عقیده پیدا کرد که خرید و فروش انسان به هر شکل و به هر بهانه، توهین مستقیمی است به مقام انسانیت. اما با وجود آنکه برده فروشی از بین رفته، قیمت گذاری انسانها مثل عادت ثانوی در نهاد ما باقی مانده است. حتی چندی پیش در جایی میخواندم که یک شیمی‌دان معروف قیمت افراد بشر را بر حسب ترکیب شیمیائی آنها تعیین کرده است. اگر اشتباه نکنم رقمی که این دانشمند بعنوان قیمت متوسط یا متوسط قیمت یک انسان به دست میداد چیزی درحدود ۲۶ تومان بود «البته به نرخهای چند سال قبل». او دقیقا حساب کرده بود که یک انسان بطور متوسط از فلان مقدار آب، فلان مقدار ازت، فلان مقدار کلسیم و فسفر و عناصر دیگر شیمیائی ترکیب میشود و بنابراین قیمت آزمایشگاهی او فلان مبلغ است.

باز هر چه بود، این محاسبه چون حکم عام داشت و تبعیضی در میان انسانها قائل نمیشد که طبقه روشنفکر فسفرش مرغوبتر یا طبقه مرفه میزان کلسیم و نیکو تینا. میدش بیشتر است، کسی را دلخور نمیکرد. سابقا مردم دلشان خوش بود که درین دو روزه هستی هر اندازه هم بین فقیر و غنی و ضعیف و قوی تفاوت باشد، دم رفتن تفاوت ها به تساوی منجر میشود و همه با یک لباس به میهمانی ملک الموت میروند

زقبرستان گذشتم غرق تشویش
بدیدم قبر دولتمند و درویش
نه این یک بی کفن در خاک خفته
نه برده است آن دگر از یک کفن بیش!

ولی حالا دیگر در گورستان هم قبر دولتمند و درویش از هم جداست و با هم تفاوت کلی دارد. شاید این آخرین دلخوشی فقراء و ضعفا باشد که قیمت آزمایشگاهی افراد بشر یکی است.

یک قیمت گذاری دیگر را نیز جزء حکایات تاریخی ضبط کرده‌اند که آنهم نشانی از نرخگذاری عادلانه دارد. نقل است که امیر تیمور با ندیمی در حمام بود. ندیم را گفت به نظر تو قیمت من چه قدر است؟ ندیم گفت سی درهم. تیمور گفت چه یاوه میبافی؟ تنها همین لنگی که من بر کمر دارم سی درهم می ارزد. ندیم گفت: من نیز لنگ را به همین بها گرفتم و در قیمت گذاری منظور داشتم!

همه لطف این سخن به خاطر آنست که ندیم با تیمور می گوید والا اگر تیمور با ندیم گفته بود، هیچ لطفی نداشت، سهل است که سخن بود ناهنجار و حاکی از اعتقادی جابرانه.

دستگاه اداری ما در اغلب موارد، مردم را به همین چشم نگاه می کند و قیمت می گذارد. مثل آن سلاخی که گوسفند را به اعتبار پرواری شکم و محاسبه پشم و پوستش بقول کاسبکار ها «فی» می زند و برده داری که در موقع خرید برده هنر های او را به هیچ می گیرد و بجای آنکه ارزش انسان را بقیاس صفات انسانی او بسنجد، فک و دندان و یال و کوپالش را ملاک قیمت گذاری قرار می دهد.

یکی از رفقای من دوازده سال است که در دستگاه دولت عنوان مدیر کلی دارد و الان هم در مقام مدیر کل حسابداری وزارتخانه انجام وظیفه می کند. مردی است که در وزارتخانه متبوعش ـ یعنی وزارت دارائی و امور اقتصادی ـ و همینطور در وزارتخانه دیگری که امور حسابداری آن را اداره می کند، همه بر مراتب امانت و صداقت او گواهی می دهند. ایشان از مدتی پیش درصدد بود با استفاده از مرخصی استحقاقی دست زن و فرزندش را بگیرد و چند روزی به خارج برود.

همه مقدمات سفرش که فراهم شد، ناگهان به او گفتند پسر تو تا چند ماه دیگر هژده ساله می شود و مشمول به حساب می آید. بنابراین نمی تواند از کشور خارج شود مگر اینکه تضمین نامه‌یی بدهی و پنجاه هزار تومان نیز بعنوان وجه‌الضمان در بانک بگذاری تا اگر پسرت برنگشت هم خودت اخلاقا مسئول باشی و هم آن مبلغ ضبط شود.

دوست من می گفت: به مقام مربوط توضیح دادم که من در دستگاه همین دولت رتبه مدیر کلی دارم و در چند وزارتخانه بسمت مدیر کل حسابداری خدمت کرده‌ام. در پست فعلی هم لااقل سالی شش میلیارد بودجه و اعتبار به امضای من خرج می شود، اما چون دستم چسب نداشته زاید بر حقوق چیزی عایدم نشده است. بنابراین اندوخته‌یی ندارم تا پنجاه هزار تومانش را در بانک وثیقه صحت قولم قرار دهم. اگر قول شرفم را می پذیرید تاکید می کنم که قصد ندارم پسرم را در خارج بگذارم. بعلاوه، همانطور که مدرسه‌اش گواهی کرده و گواهی مدرسه هم بتصدیق بخش فرهنگی رسیده است او در یک ماده درسی تجدیدی دارد و باید اول شهریور برای امتحان تجدیدی حاضر باشد.

مقام مربوط گفت: اینها همه درست ولی مقررات، مقررات است. محض ارفاق، درباره شما یک درجه تخفیف قائل می شویم و قبول می کنیم بجای ضمانت نامه بانکی از اداره متبوع خودتان ـ آنهم چون اداره مالی است و اعتبار مالی دارد! ـ نامه‌یی بیاورید که تضمین کنند در صورت تخلف پنجاه هزار تومان از محل حقوق شما به حساب ما بریزند. بالاجبار از وزارت دارائی و امور اقتصادی نامه‌یی گرفتم که نوشته بودند حقوق ماهانه فلانکس این مبلغ است و به درخواست خودش تضمین می کنیم چنانچه به تعهد خود عمل نکرد این مبلغ را بابت وجه‌الضمان ازحساب او برداریم و به حساب شما بریزیم. ولی این نامه هم پذیرفته نشد و ایراد کردند که باید پنجاه هزار تومان یکجا و دفعهٔ واحده پرداخت شود نه بطور اقساط. گفتم وزارت دارائی نمی تواند چنین سندی بدهد، چرا که اسناد حقوق بطور ماهانه تنظیم می شود و هر گاه کسی قبل از انقضای ماه و حواله اعتبارات و صدور اسناد، پولی بپردازد برداشت غیر قانونی بشمار می آید و قابل تعقیب است. گفتند در این صورت فقط یک راه باقی می ماند که بضمانت یک نفر کاسب، از بانک تصدیق نامه اعتباری بگیری! وقتی حکایت دوستم به اینجا رسید، بغض بیخ گلویش را فشرد و تقریبا نالید که:

ـ در تمام این مراحل پسرم همراه من بود، و همه چیز را می دید و می شنید. اما حرمت مرا نگه می داشت و حرفی نمی زد. نمی خواست نمکی بر زخمم بپاشد.... بالاخره طاقت نیاورد و مرا مخاطب قرار داده بلحن تندی گفت: «باز هم بگو رستگاری در درستکاری است. بفرما آقای مدیر کل... ببین که چه قدر می ارزی! میروم پینه دوز محله را صدا کنم تا بیاید و ضمانتت را بکند..»

افکار یک پادشاه

نوشته: ر ـ ک ـ کارانچیا ۴۹

تمدن آریائی با حفظ معنویات همبستگی دارد

سئوال ـ آیا مارکسیسم چنین ایمانی را در رهبر نابود نمیکند؟

جواب ـ در ابتدای تجربه مار کسیستی، چنین بوده است ولی اکنون، شاید در کشورهای کمونیستی تعداد رهبران از هر جای دیگر بیشتر باشد. مثلا دفترهای سیاسی احزاب کمونیست اگر آنچه که میگوئیم نباشند چه نقش دیگری دارند؟

سئوال ـ آیا تلقی شما از «خدا» بعنوان «موجودی» غیر شخصی است که مادر برابرش نیایش کنان زانو میزنیم، یا «او» بخشی از خودمان است؟

جواب ـ «او»، البته بخشی از ماست. «او» در درون همه ما مکان دارد.

سئوال ـ آیا خدا عبارت از کمال مطلق است؟

جواب ـ آری (او) کمال مطلقی است که ما بسویش در تحولیم.

سئوال ـ آیا او بخشی از بسیط تحول یعنی جزیی از شما و جزیی از من است؟

جواب ـ بدون تردید او کامل است. او نفس و جوهر کمال است، و کسانیکه به او عقیده دارند میکوشند بسوی احوال بهتر و بهتری متحول شوند.

سئوال ـ پس در تمام اعمال شما در پس فکر و ضمیر شما، باید این تصویری که میگوئید عبارت از «موجودی» کامل است، بعنوان نوعی از یک عنصر ما فوق آگاه وجود داشته باشد.

جواب ـ بلی. این غایتی است که انسان در تمام طول زمان برای کمال یافتن و رسیدن به آن تلاش میکند.

سئوال ـ شما احساس میکنید که «او» شما را هدایت میکند، و در همه اوقات شما را بوسیله ندایی درونی به جلو رفتن برمیانگیزد؟

جواب ـ از این بابت من مطلقا اطمینان دارم. در غیر این صورت واقعا نمیدانم چطور میتوانستم خود را از وبال تمام کشمکشها بن بست‌ها، توطئه‌های غدارانه و ضربات سخت جسمی و روحی که زندگیم را در گذشته انباشته‌اند نجات دهم.

سئوال ـ اعلیحضرت چطور تضاد میان دنیاهای مادی و معنوی را با یکدیگر آشتی میدهند؟

جواب ـ ما میکوشیم اینها را در یک یگانگی هماهنگ با یکدیگر توام کنیم.

سئوال ـ چطور؟

جواب ـ جهان مادی وجود دارد تا آنچه را که شما ثروت ملل یا مردم مینامید فراهم کنند، در حالیکه دنیای معنوی در جستجوی آن است که سنت‌های خوب فکر و روح و اخلاقیات و مذهب و سجایا و تمدن آریایی‌ها را حفظ کند. به آنچه که امروز دارد اتفاق میافتد نگاه کنید ما داریم رستاخیز فرهنگی و معنوی کشور را تشویق میکنیم. ما داریم تمام انگیزه‌های ممکن را به مردم میدهیم، ولی در همان حال به نحوی بسیار ریشه‌دار و بیرحمانه بابلیات سود جویی و فساد میجنگیم پس به بیان روشنتر در حالیکه ما رشد مادی مملکت را به شکل توسعه صنعتی کشاورزی مکانیزه، توسعه فرآورده‌های پتروشیمی و سایر منابع طبیعی تشویق میکنیم، در عین حال مراقب هستیم که آفات انقلاب صنعتی از قبیل نابرابریها، سود جویی و فساد جامعه ما را دچار انحراف واشفتگی نکند. این هدف را تنها با بوجود آوردن یک اساس نیرومند در ارزشهای سنتی، اخلاقی و معنوی برای تمدن علمی و متجددی که ما دست اندر کار بنا کردن آن هستیم میتوان تحقق بخشید.

سئوال ـ من در روزنامه‌های تهران میخوانم که اغلب اشخاص ثروتمندی که در فعالیتهای سود جویانه نامشروع شرکت داشتند. زندانی شده‌اند؟

جواب ـ این فقط نخستین اخطار است. اخطار دوم، در صورتیکه من چنین تصمیمی بگیرم عبارت از این خواهد بود که اشخاص مذکور را بوسیله دادگاههای نظامی به محاکمه بکشند.

سئوال ـ چطور؟ آیا مقصودتان دادگاههای حکومت نظامی است؟

جواب ـ بلی و در عین حال مجازاتهای بسیار سنگین هم انتظارشان را خواهد کشید.

سئوال ـ برای چه نوع جرایمی؟

جواب ـ بیشتر برای سود جویی‌های محتکرانه در امور مربوط به ارزاق و سایر نیازمندیهای اساسی زندگی.

سئوال ـ مقصودتان این است که هرکس قانونی را که در مورد این نیازمندیها وجود دارد نقض کند سرو کارش با جوخه تیرباران خواهد بود؟

جواب ـ بلی. اما فقط در موارد حاد.

سئوال ـ این رفتار الگو و سرمشقی برای باقی جهان درحال توسعه خواهد بود.

جواب ـ ما امیدواریم که چنین باشد. همانطورکه من همیشه تاکید کرده‌ام ما از هیچکس طابق‌النعل بالنعل تقلید نمی کنیم و ما به آزادی فرد احترام میگذاریم. ولی در محدوده حدود آن و مسلما نه هنگامیکه با آزادی سایر مردم و با منافع مملکت تعارض پیدا کند. محافل دشمن ما را هنگامیکه فعالیت های آزاد از طرفمان تشویق میشود متهم می کنند که دارای نظام سرمایه‌داری هستیم، ولی همان محافل، درصورتیکه ما در مبارزه برضد سودطلبی های نامشروع سختگیری بخرج دهیم این بار فریاد برمی آورند که ما کمونیست شده‌ایم! حقیقت این است که ما از سیاستهای خودمان پیروی می کنیم و این سیاستها از سنت و فرهنگ خودمان سرچشمه میگیرد، و ما آنها را با شرایط خاصی که در کشورمان وجود دارد منطبق میسازیم، ما حاضر نیستیم از دیگران البته جز در زمینه تکنولوژی درس بگیریم. درزمینه های دیگر، ما نیرومندی، الهام، و هدایتمان را از تاریخ و تمدن خودمان تحصیل میکنیم. این تنها راهی است که ما را متوجه میکند که چه چیز برای سرزمین و مردم ما بهترین است.

ناتمام

سود و زیان اعزام محصل بخارج

محمد ولی کیانمهر

سالیان درازی است که بسیاری از خانواده‌های ایرانی بار سنگین هزینه تحصیل گروه محصلین خود را در خارج تحمل کرده‌اند و اگر چه خیلی از آنها با قناعت و صرفه جویی به زندگی پرداخته‌اند، معهذا هزینه‌های گوناگون فرزندان دلبند خود را در دیار غربت متحمل شده و هر ساله بخش قابل توجهی از درآمد ملی ایران را به خارج روانه کرده‌اند.

بعد از رفاه اقتصادی که طبقات مختلف مردم بدست آوردند، گروهی پا را از این حد هم فراتر گذاشتند، بطوریکه حتی بچه‌های خود را در سنین پائین و از ابتدای دوره دبستان دبیرستان و دانشگاه به خارج فرستادند، زیرا بگمان آنها فرزندانشان در آنجا بهتر میتوانند تحصیل کنند و از امکانات آموزشی بیشتری برخوردار خواهند بود و بنظر آنان اینده آنها روشنتر از کسانی است که در ایران دوره دبستان، دبیرستان و دانشگاه را طی خواهند کرد.

علاوه برعوامل یاد شده چیزهای دیگری نیز مثل فخر فروشی بهمگنان و اینکه فلان جوان تحصیل کرده اروپا و آمریکا است و از دوره دیده‌های آن دیار است مزید برعلت میشود و تماما بازار داغ اعزام محصل را به خارج داغتر میکند. دراین میان گروهی از افراد سود جود، منافع طلب و ابن الوقت هم با مدارس خصوصی اروپا و آمریکا قراردادهائی میبندند و بهر شکل در گرفتن پذیرش و روانه کردن این گروه به آن سامان فعالیت میکنند و از این راه به الاف و الوفی میرسند.

خلاصه بازار کار خارج روهای باصطلاح طالب علم و دانش و فن، هر روز گرم‌تر از روز پیش بالا میگیرد تا بانجا که اینک اغلب خانواده‌ها حتی آنها که برای امرار معاش خود، لنگند با فروش فرش و اثاثه خانه و گرو گذاشتن تنها خانه نشیمن خود، نور چشمی را روانه خارج میکنند تا مگر با توشه‌ای از علم و دانش به وطن باز گردد و عصای پیری پدر و مادر و گل سر سبد اقوام و خویشان گردد.

شاید جامعه چهل سال پیش ایران نیاز فراوان داشت که گروهی از محصلین خود را برای فراگیری علوم و فنون به خارج بفرستد، ولی تحولاتی که طی سالهای اخیر در ایران رخ داده است، کیفیت کار بسیاری از فارغ التحصیلان رشته‌های مختلف دانشگاههای خارج و جذب گروهی از جوانان تحصیل کرده ایرانی به ممالکی که اینان برای تحصیل به آنجا رفته‌اند، لزوم تجدید نظر در روش اعزام دانشجو به خارج را الزام میبخشد.

هرساله میلیاردها ریال ارز مملکت خارج میشود برای هزینه‌های گوناگون دانشجویان ایرانی مقیم در خارج از کشور، بامید آنکه این گروه پس از اتمام تحصیلشان به وطن باز گردند و با انجام اموری که در آنها تخصص پیدا کرده‌اند. هزینه‌هائی را که برای آنها انجام شده مستهلک نمایند.

گروهی از این افراد باز میگردند و گروهی هم در همانجامی مانند و جذب جوامع بیگانه میشوند، البته افرادی که بایران باز نمیگردند کسانی هستند که تقریبا از دانش و مهارت بیشتر و بهتری برخوردارند، زیرا خارجی تا کار دیگران برایش مقرون به صرفه نباشد بآنها شغلی رجوع نمیکند و لذا مقدار زیادی از سرمایه گذاری‌های مملکت بدین شکل از بین میرود و ضایع میگردد.

دسته دیگری که باز میگردند، منهای عده معدودی، بقیه از بار علمی کمتری برخوردارند و بیشتر گروههائی را تشکیل میدهند که فقط باتکاء گواهی نامه‌هائی که از مراکز، باصطلاح علمی دریافت کرده‌اند، بوطن میایند بامید آنکه در سایه این کاغذ پاره‌ها بتوانند به پست و مقامی دست یابند.

خیلی از آنها کسانی هستند که در طی دوره دبستان و دبیرستان از شاگردان و کم مایه بوده و حتی در نوشتن و خواندن زبان مادری خود هم با دشواریهایی روبرو میشده‌اند و اینک میخواهند قضایا و مسائل و فرضیه‌های علمی را از زبان خارجی به زبان مادری خود برگردانند و برای توده‌های مردم بیان کنند.

معلوم است که از عهده این کار برنمیآیند. زیرا نه بفرهنگ و زبان بومی خود مسلط و آشنایند و نه زبان و فرهنگ بیگانه را در قالب موضوعات علمی میدانند و اگر احیانا جملاتی هم باصطلاح سرهم کنند، ناشی از فراگیری سماعی و اقامت در محیط است.

پس ملاحظه میفرمائید که اغلب این باصطلاح دانش آموختگان چیزی در چنته ندارند که ارائه دهند تا مفید بحال جامعه افتد و لذا سرمایه گذاریهای جامعه نیز در این زمینه با بازده منفی مواجه میشود و هدر میرود، از طرفی جامعه با توقعات جور واجور این گروه هم روبرو میشود.

تازه اینان جزو گروهای خوب و موفق دانشجویان خارجی ما میباشند، چه، بسیاری از افرادی که برای تحصیل به دیار خارج میروند پس از آنکه در مدرسه یا دانشگاهی ثبت نام کردند، بعد از مدتی کوتاه بعلت آنکه یارای تحصیل و مطالعه را در خود نمیبینند دست از کار درس و مشق میشویند و سالیان درازی از بهترین اوقات زندگی خود را تلف میکنند و

بقیه درصفحه ۷

چهل سال قبل...

دو وزیر از خدمت معاف شدند

اقای علی اصغر حکمت وزیر معارف و اقای علی سهیلی وزیر امور خارجه از خدمت معاف شده‌اند. اداره امور وزارت معارف با اقای دکتر ولی الله نصر و اداره امور وزارت امور خارجه اجمالا با اقای محسن رئیس است.

اعانه به تبعید شدگان

اقای نیکپور رئیس اطاق تجارت تهران مبلغ ده هزار ریال برای اعانه به تبعید شدگان از خاک شوروی بنام اطاق تجارت به جمعیت شیروخورشید سرخ ایران فرستادند.

اخطار شهرداری

چون از طرف بعضی دواخانه‌ها و دوا فروشان اجحافاتی نسبت به خریداران در بهای ادویه میشود باین وسیله بعموم دواخانه‌ها در شهر وحومه اخطار مینماید که باید همیشه بهای هر نسخه را به خط خوانا در پشت نسخه نوشته مهر و امضاء نمایند که روی اقتضا بررسی لازم بعمل اید. خریداران نیز باید تقاضای ثبت بهای نسخه را در پشت نسخه از دواخانه بنمایند.

ورود نمایندگان چایکاران

اقایان محمد علی دادور، احمد سیگاری، منصور گوهری، حسین غباری، جهانگیر سرتیپ پور که بسمت نمایندگی از طرف مالکیت باغهای چای و اطاق تجارت رشت برای مذاکره با مقامات مربوطه و چاره جوئی برای رفع کسادی بازار چای از رشت حرکت نموده بودند بتهران وارد شدند.

فرماندار گناباد

اقای علی حفاری بسمت فرمانداری گناباد از طرف وزارت داخله تعیین و عازم محل ماموریت خود شدند.

عزیمت بطرف گیلان

امروز عصر اعضای کمیسون رسیدگی به برنامه شهرستانها که خبر تشکیل آن را در دو شماره پیش دادیم مرکب از اقایان دکتر تقی نصر نماینده وزارت مالیه، ایرانی و شکرائی نمایندگان وزارت معارف. دکتر موید حکمت نماینده اداره کل بهداری محسن انصاری نماینده وزارت داخله تحت ریاست اقای اردلان نماینده وزارت داخله بطرف گیلان عزیمت مینمایند. کمیسیون مزبور دررشت و پهلوی و سایر نقاط گیلان به برنامه چهارساله شهرستانها رسیدگی نموده و تصمیمات مقتضی خواهند گرفت.

شاگرد اول

آقای امین محمدی هنرآموز هنرستان رنگرزی با معدل ۱۷/۲۴ درامتحانات سال تحصیلی ۱۷ـ۱۳۱۶ بین فارغ‌التحصیلها شاگرد اول شدند.

مرگ عروس

اصفهان ـ چند شب پیش صغری نام دختر غلام عباس دهنوی بهمراهی مادر و خواهر خود میخواسته‌اند به محلی روند که درانجا مجلس عقد زناشوئی صغری برپا شود. ضمنا با یکنفر شوفر قرار میدهند که آمده انها را به مقصد برساند. صغری و کسانش سرجاده تهران امده به انتظار ماشین می ایستند. دراین بین ناگهان ماشین دیگری پیدا میشود. دختر بگمان اینکه ماشینی است که باید انها را به نقطه منظور برساند با سرعت بطرف ماشین پیش میرود ولی درانجا ماشین که یک ماشین باری و راننده آن روح‌الله فرزند عوض بود او را زیر میگیرد بطوری که درحال جان می سپارد. کسانش که با او بودند ماشین را نگاه داشته و مامورین را از واقعه آگاه میکنند. جنازه دختر را بشهر اورده و پس از بازدید پزشک بهداری بخاک سپرده شوفر نیز تحت تعقیب است.

تغییر مأموریت

آقای عقیلی رئیس عدلیه سمنان به گرگان و اقای کشاورز صدر مدعی‌العموم سمنان به ساوه منتقل شده‌اند.

احتراق باروت

ماسوله ـ علی قلی نام کاروانسرادار پنجاه ساله مقداری باروت تمناک را درجلوی افتاب درخانه خود گسترده بود که خشک شود بعد بدختر پنج ساله خود میگوید که آتش بیاورد تا باروتها را امتحان کرده ببینم خشک شده است؟ بمحض اینکه آتش را به باروت نزدیک میکند ناگهان تمام باروت مشتعل شده خود او و دخترش را طعمه حریق میسازد. دراین موقع بکمک مامورین دونفر اسیب دیده را درحالیکه تمام بدن انها سوخته بود از اطاق بیرون اورده تحت معالجه قرار دادند.

ربودن گوسفند

مشکین شهر ـ دربیلاق شاهسون چند نفر دزدشبانه چند گوسفند از عباسعلی نام از طایفه سیدلو میدزدند عباسعلی دزدان را دنبال مینماید ولی دزدان او را با تیر مقتول میسازند. قضیه از طرف امنیه و مدعی العموم اردبیل که به مشکین شهر امده‌اند تحت تعقیب است.

«نقل از اطلاعات ۲۳ تیر ۱۳۱۷»

حقوق زن درخانواده

قوانین خواستگاری و نامزدی

در بحث پیش در زمینه خواستگاری و نامزدی و حقوق زن سخن گفتیم، اینک دنباله همان بحث را که بر داشتی است از نوشته خانم مهرانگیز کار، لیسانسیه حقوق دانشگاه تهران از انتشارات سازمان زنان ایران ادامه میدهیم.

مطابق با مقررات قانون مدنی ایران، بطور کلی خود داری از زناشوئی توسط یکی از نامزدها باعث نمیشود که طرف دیگر بتواند مطالبه خسارت کند، اما اگر بعلت خود داری یکی از نامزدها به نامزد دیگر خسارت وارد بشود، هزینه های مربوطه قابل مطالبه است، البته برای مطالبه مبلغ خسارت باید ابتدا علت خود داری یکی از نامزدها روشن بشود. بهمین جهت دادگاه نیز پیش از صدور رای به دلائل نامزدی که رابطه نامزدی را بهم زده است گوش میدهد.

ماده ۱۰۳۶ قانون مدنی:

(اگر یکی از نامزدها وصلت منظور را بدون علت موجهی بهم زند در حالیکه طرف مقابل یا ابوین او یا اشخاص دیگر به اعتماد وقوع ازدواج مغرور شده و مخارجی کرده باشند طرفی که وصلت را بهم زده است باید از عهده خسارت وارده بر آید ولی خسارت مزبور فقط به مخارج متعارفه خواهد بود) بنابراین در صورتیکه یکی از نامزدها بدون عذر موجه، نامزدی را بهم بزند، افرادی که میتوانند مطالبه خسارت کنند عبارتند از:

ـ طرف مقابل یعنی نامزد مربوطه.

ـ والدین نامزدی که بعلت بهم خوردن نامزدی خسارت دیده اند.

ـ اشخاص دیگر یعنی کسانی که در امر ازدواج بطور مستقیم دخالت داشته اند.

مانند ولی، قیم یا کسانیکه در غیاب والدین وسائل و مقدمات عروسی را فراهم کرده اند مانند عمو، دائی، برادر و امثال آنها.

چه نوع خسارتی را میتوان مطالبه نمود؟

مطابق با قسمتی از ماده ۱۰۳۶ قانون مدنی، فقط هزینه های متعارف قابل مطالبه است. منظور خسارت هائی است که معقول باشد و با شرایط مادی و شغلی خانواده ها تطبیق کند.

برای مثال اگر نامزدها متعلق به طبقه متوسط باشند نمیتوانند به بهانه اینکه مراسم نامزدی را در هتل های اشرافی برگزار کرده اند ادعای خسارت کنند. چون بر گزاری مراسم نامزدی برای خانواده های متوسط در هتل ها و باشگاههای گرانقیمت و شیک، جزو هزینه های متعارف محسوب نمیشود، اما اگر مثلا نامزد خسارت دیده و اطرافیان او ادعا کنند که به امید عروسی خانه‌ای اجاره کرده و وسائل زندگی خریده‌اند، ادعا قابل قبول و پی گیری است.

خسارت معنوی

خسارت معنوی بر دو نوع است: خسارت مربوط به تاثرات روحی و خسارات مربوط به هتک احترام اجتماعی.

در قانون مدنی ایران اگر خسارت مربوط به تاثرات روحی قابل تقویم به پول باشد یعنی دختر یا پسری که بعلت بهم خوردن نامزدی دچار ناراحتی عصبی شده در بیمارستان بستری گردیده و مورد درمان قرار گرفته باشد، میتوان هزینه درمان و بستری را از نامزدی که بدون عذر موجه رابطه نامزدی را بهم زده مطالبه نمود.

اما قانون مدنی ایران اجازه نداده که بخاطر هتک احترام اجتماعی و سرزبان افتادن دختر یا پسر مطالبه خسارتی بشود.

هدایای نامزدی

بر اساس ماده ۱۰۳۷ قانون مدنی:

(هریک از نامزدها میتوانند در صورت بهم خوردن وصلت منظور هدایائی را که بطرف دیگر یا ابوین او برای وصلت منظور داده است مطالبه کنند. اگر عین هدایا موجود نباشد، مستحق قیمت هدایائی خواهد بود که نگاه داشته میشود مگر اینکه آن هدایا بدون تقصیر طرف دیگر تلف شده باشد)

بنابراین هدایا بر دو نوع است:

۱ ـ اشیائی که معمولا مصرف میشود و نگاهداشته نمیشود، مثل خوراک و پوشاک.

۲ ـ اشیائی که معمولا نگاهداشته میشود، مثل طلا و جواهر.

طبق ماده فوق اگر نامزدی بهم بخورد هر دو طرف باید هدایائی که معمولا نگاهداشته میشود مانند جواهر و زینت آلات به یکدیگر پس بدهند مگر آنکه تلف شده باشند، در اینصورت باید قیمت آن را بپردازند، اما اگر بدون تقصیر طرف دیگر تلف شده باشد نمیتوان قیمت هدیه تلف شده را خواست. منظور اینست که اگر بعلت سیل یا سرقت یا زلزله یا آتش سوزی و امثال آن، هدایا از بین رفته باشد، قیمت آنها قابل مطالبه نیست.

بهم خوردن نامزدی بعلت فوت

در صورتیکه رابطه نامزدی بعلت فوت یکی از نامزدها بهم بخورد و باصطلاح منحل بشود هدایا پس داده میشود. اما اگر هدایا موجود نباشد نمیتوان قیمت آن را مطالبه نمود، فرق هم نمیکند که با تقصیر یا بدون تقصیر طرف مربوطه تلف شده باشد.

در این مورد بخصوص فقط عین هدیه قابل مطالبه است. نه مثل یا قیمت آن.

یک نکته مهم

چنانچه نامزدی که بدون دلیل موجه و قابل قبول از زناشوئی خود داری کند بمیرد، طرف دیگر یا سایر افراد ذینفع میتوانند مثل زمان حیات او و بترتیبی که گذشت مطالبه خسارت نمایند. منتها از ورثه، چون بهر حال بعلت خود داری نامزد فوت شده از زناشوئی، خسارت مربوطه ایجاد شده است و مانند دیون و بدهی های میت قابل مطالبه است.

در شرایط فوق در مورد استرداد هدایائی که رد و بدل شده چنانچه عین آنها موجود نباشد، مثل یا قیمت آن قابل مطالبه است.

در تمام موارد مذکور چنانچه تمام مهریه یا قسمتی از مهریه به زن پرداخت شده باشد پس از بهم خوردن نامزدی باید به مرد مسترد گردد. چون پیش از زناشوئی موجبی برای تصاحب مهریه وجود ندارد.

هریک از نامزدها از تاریخ بهم خوردن نامزدی تا مدت ۳ سال میتواند دعاوی خود را در دادگاه مطرح کند و چنانچه بیش از دو سال از بهم خوردن نامزدی گذشته باشد، دادگاه ترتیب اثر نمیدهد.

لباس برای مهمانیهای عصر

مدلهایی که ملاحظه میکنید برای روز و مهمانیها عصر طراحی گردیده است. رنگهای سفید با ترکیبی از رنگ مشکی و هماهنگی کیف، کفش و دستمال گردن کاملا مناسب است. این مدلها بصورت کت و دامن پلیسه است.

دامن ها تنگ است و تا زیر زانو قرار دارد.

مدل یقه ها، انگلیسی و امریکایی است.

فال فردای شما

● فروردین — هیجانات این اواخر بر اعصاب شما تاثیر گذاشته اند. قدری استراحت کنید. ازدواج و امور عالم المنفعه مناسب است.

● اردیبهشت — اجازه ندهید که موفقیت های تازه بین شما و دوستانتان فاصله ایجاد کند. تهیه لباس نونیکوست.

● خرداد — برای مسائل شخصی خودراه حل های مناسبی مییابید. نیک است رفتن به شکار و مسافرت.

● تیر — تجربیاتی را که طی سالها بدست اورده اید، برایگان از دست ندهید. فرستادن کالاهای تجارتی به خارج خوب است.

● مرداد — به وعده های خود عمل کنید و از انها غافل نباشید. زیارت رفتن و دیداراهل علم و دانش نیک است.

● شهریور — وضع مالی شما بهتر میشود و احتمالا دوست تازه‌ای می یابید عیادت از بیماران خوب است.

● مهر — ـ سعی کنید که نرمش داشته باشید و در کارها سرسختی نشان ندهید. دیدار از نزدیکان وصله ارحام نیکوست.

● آبان — به دیگران اجازه ندهید که در کارهای خصوصی شما دخالت بیجا کنند دوخت و دوز جامه و اسباب کشی مناسب است.

● آذر — شک ودودلی را کنار بگذارید صریح و قاطع تصمیم بگیرید دیدار از بستگان و فامیل خوب است.

● دی — مشورت را برای اخذ تصمیم های تازه فراموش نکنید. نیک است نوبریدن و پوشیدن و عقد و عروسی را.

● بهمن — از نظر شغلی وضع بهتری در انتظارتان است. ختنه سوران اطفال و نکاح مناسب است.

● اسفند — داشتن ایمان واقعی باعث موفقیت شما در کارها خواهد شد برپاساختن جشن و سرور نیکوست.

آرزوهای یک زن

گاهی اوقات ارزو می کنم، از خدا بخواهم یک درخت جواب دهنده داشته باشم، که بتوانم تکانش بدهم و جوابها مثل باران یا سیب های درشت به زمین بریزند. یک درخت با جوابهای همه سئوالهای مردم، من و فامیل و دوستانم....

درخت با جوابهای همه سئوالهای مردم، من و فامیل و دوستانم....

درخت جواب دهنده من جوابهائی داشته باشددرباره مدرسه و دوستان، درباره پول و مسائل احساسی، درباره مسائل خانوادگی، درباره درست و غلط بودن راههای زندگی. جوابهایی درباره چیزهای مخصوصی مثل ریاضیات، هوا و اینکه چطور یک راکت میتواند یک آدم را به ماه ببرد و درباره مواد مخدر، سکس، ازدواج طلاق و مذهب.... من باید آنقدر به مغزم فشار بیاورم تا بتوانم یکی از این سئوالات را جواب دهم و با این همه تجربیات و کوششها، تازه امیدوارم جوابی که تهیه میکنم جواب درست آن سئوال باشد. جدا یک آرزو دارم و آن اینست که ناگهان با یک درخت جواب دهنده روبرو شوم. تکانش بدهم و دستم را زیر شاخه های آن بگیرم تا جواب سئوالاتم دردستم بریزد.

با این حال باید اقرار کنم که راستش چنین چیزی آنقدر جالب نیست، چون یک مقدار من از کنجکاوی و کوشش خودم ارضاء میشوم، زیرا جواب سئوالهایم را پیدا می کنم. بنظر من اگر انسان این را هم نداشته باشد و پاسخ هرسئوالی را با تکان دادن یک درخت بدست بیاورد زندگی پوچ و بی معنی خواهد شد.

زندگی باید رازهایی داشته باشد تا انسان بدنبالش برود و اینجاست که یکی راه درست و یکی راه غلط را پیش میگیرد.

درضمن خدایا، من از تو کمک می خواهم و با حرف زدن با تو میتوانم به واقعیت پی ببرم چون توپراز جواب هستی و تو مرا به راه صحیح هدایت میکنی. از این رو متشکرم. که نگذاشتی درخت جواب دهنده‌ای بروید و هرکسی باتکان دادن درخت جوابهای سئوالات زندگی خود را بداند، زیرا دراینصورت زندگی معنی و مفهوم خود را از دست می داد و همه از تلاش و کوشش باز می ایستادند.

نوشته: مارجوری هولمز

ترجمه: فروزنده اربابی

سودوزیان اعزام محصل بخارج

بقیه از صفحه ۶

برای اینکه سرپوشی براعمال خود در امر تحصیل گذاشته باشند به هیاتی در میایند و از رشحات ذهنی کسانی تغذیه میکنند که بازده کارشان برای وطن جز زیان و خسران، چیز دیگری نیست.

در شرایط فعلی هزینه تحصیل برای خارجیان در امریکا و اروپا سرسام آور است، تقریبا بطور متوسط هزینه انتخاب هر واحد درسی در ان دیار بالغ بر نه هزار ریال است که علاوه بران اگر هزینه مسکن، ایاب و ذهاب و پوشاک و غیره را هم در نظر بگیریم ماهانه بالغ بر نود هزار ریال میگردد.

از سوی دیگر با توجه به دگرگونی‌ها و تحولاتی که در جامعه اقتصادی و اجتماعی ما بوقوع پیوسته نیاز فوق العاده‌یی به نیروی انسانی مشاهده میشود و مسیر درامدها در جهت مهارت‌های فنی و حرفه‌ای است.

لذا، با یک بررسی در میابیم وقت آن رسیده است که باتکاء آنچه مربوط به خود ما و جامعه ماست، نیازهای خویش را براورده کنیم و آنچه میبایست از فرهنگ و تکنولژی خارجی بدست آوریم طی این چهل سال بدست اورده‌ایم و درباره آنچه که بدست نیاورده‌ایم بایستی از فکر و نیروی خودمان مایه بگذاریم.

اینک باید بخود متکی باشیم و افراد متخصص مورد نیاز را در کشور خود تربیت کنیم. در ایران تعداد زیادی دانشگاه و مدرسه عالی داریم که با استفاده کامل از ظرفیت آنها و کار مداوم میتوانیم به خود متکی بشویم و از علوم و تکنولژی صادراتی خارجی بی نیاز گردیم، لذا باید از هدر رفتن هرچه بیشتر سرمایه کشور بشکل سرمایه گذاری‌های آموزشی در خارج جلوگیری کنیم و ضایعات نیروی انسانی از این راه را تا حد ممکن کاهش دهیم، در پناه فرهنگ و تمدن سرزمین خود و آنچه که از گذشته بارث برده‌ایم مواردی را که گرفته و بدست آورده‌ایم توسعه و تکامل بخشیم.

فرستادن کودکان، نوجوانان و جوانان به دیار غربت برای کسب دانش و فن، دیگر برای جامعه ما مقرون بصرفه نیست، بلکه لطمات و خسارات آن از هر نظر افزونتر از تربیت احتمالی عده انگشت شماری دانش اندوخته در رشته‌های علمی و فنی است، زیرا بسیاری از آنها پس از بازگشت بوطن دانش آموختگانی خواهند بود که مانند بعضی از کالاهای وارداتی خارجی از کیفیت کمتری برخوردارند و تخصصهایشان بیشتر از نوع تخصصیهایی ست که بهیچ کاری نمیاید.

حمایت مالی مردم اصفهان بمرز ۲۵۰ خانواده رسید

استاد غلامرضا دادیه ، هنگام سخنرانی در جلسه بزرگداشت هفته حمایت از خانواده‌های بی‌سرپرست در خانه جوانان‌شیرو خورشید سرخ اصفهان

بمنظور بزرگداشت هفته حمایت از خانواده های بی‌سرپرست ، بعد از ظهر روز یکشنبه پنجم تیر ماه ضیافت با شکوهی در محل خانه جوانان‌شیروخورشید سرخ اصفهان برگزار شد.

طی این ضیافت استاد غلامرضا دادیه تحت عنوان غلبه تمدن‌برفرهنگ‌سخنرانی جامع و ارزشمندی در ارتباط موضوع‌با حمایت‌از خانواده های بی‌سرپرست ایراد کرد که مورد توجه فراوان حاضران قرار گرفت.

در این جلسه گروهی‌از مردم اصفهان آمادگی خود را برای سرپرستی مادی ۳۷ خانواده بی‌سرپرست اعلام کردند ولی موجی‌که پاسخنان استاد دادیه آغاز شد پایان نپذیرفته است و هنوز ادامه دارد بطوریکه همه روزه گروهی از مردم نیکو کار اصفهان تلفنی آمادگی خود را برای پیوستن به‌این نهضت‌مقدس و انسانی اعلام میدارند.

آندورا بهشت واقعی در دامنهٔ کوه های پیرنه

مینی‌کشوری مستقل بین فرانسه و اسپانیا که نه مالیات دارد نه حقوق گمرکی و نه عوارض راهداری

کشوردریاچه‌ها ـ دامنه‌های سرسبز ـ چشمه‌های آبمعدنی وپیست‌های مجهزاسکی با ۳۰/۰۰۰ جمعیت و چهار میلیون جهانگرد خارجی در سال .

شعبه سالن‌های معروف مد و فروشگاه‌های اروپا ـ نمایندگی سازندگان اتومبیل همه چیز را به قیمتهای بدون‌گمرك در اختیار شما میگذارد در نتیجه :

ساعت سویسی ـ دوربین‌آلمانی ـ استریوهای ژاپنی ـ کفش ولباس‌ایتالیائی ـ شراب فرانسوی و اتومبیل‌های آمریکائی ـ ژاپنی و اروپائی را به قیمتی حدودنصف‌آن درشهرهای پاریس‌ـ رم ـ لندن و فرانکفورت بخرید .

آپارتمانهای نوساز و لوکس از ۱۹۰,۰۰۰ تومان به بالا یعنی معادل پولی که با تفاوت قیمت اجناس در یکبار خرید در یك سفر به آندورا جبران میشود .

برای مذاکره بیشتر و ترتیب بازدید ازآپارتمانها درآندورا لطفاً بایکی از نشانی‌های زیر تماس بگیرید :

تهران ـ تلفن ۸۵۰۹۷۸ یا WILHELM - DAHL STR. 16
8700 WURZBURG - GERMANY TEL. 0931/4709

ANDORRA

کمونیست‌های ایتالیا در قدرت دولت شریک شده‌اند

کمونیست های ایتالیا قویتر از ان شده‌اند که تنها نقش اقلیت را بازی کنند

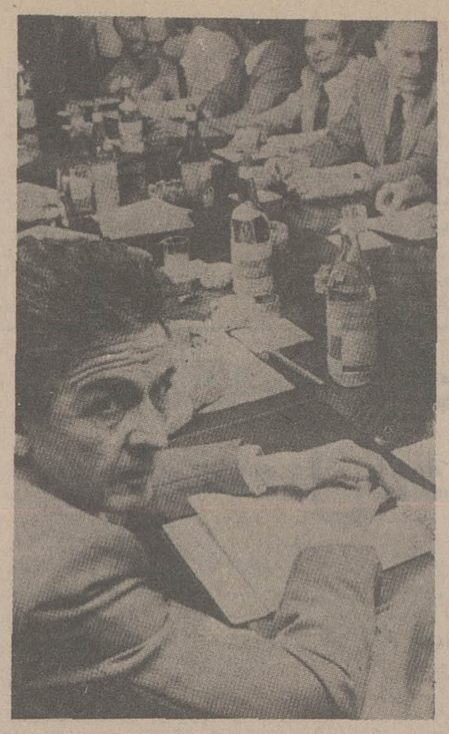

«مصالحه تاریخی» حزب کمونیست ایتالیا به ثمر میرسد. روبروی انریکوبر لینگوئر که در جلو عکس دیده میشود بنی گنوزاکا گنینی دبیر حزب دمکرات مسیحی ایتالیا نشسته است. جلساتی از این قبیل در یکسال اخیر بسیار مکرر تشکیل شده است.

لوپوان

در نخستین سال «مصالحه تاریخی»، حزب کمونیست ایتالیا قدم تازه‌ای برداشته است: کمونیستهای ایتالیایی ـ در حالیکه هنوز اسما درخارج از حکومت قرار دارند ـ اما بالفعل چند صباحی است که در درون اکثریت دولتی قرار گرفته‌اند.

«بودن بهتر از نبودن یا حضور داشتن بهتر از غایب بودن»: چنین است ان تلقی بنیادی که امروز رفتار رهبران حزب کمونیست ایتالیا القا می کند.

از پایان انتخابات گذشته که اکنون یک سال از آن می گذرد نمایندگان حزب کمونیست ایتالیا تا گذشته‌ای بسیار نزدیک از این روش عمومی پیروی میکردند که بهنگام اخذ رای برای لوایح پیشنهادی دولت اقلیت و دمکراتهای مسیحی از دادن رای امتناع کنند. این دقیقا روشی است که اکنون تغییر کرده است. فراکسیون حزب کمونیست در پارلمان ایتالیا از این پس شیوه فعال تری خواهد داشت و با نشان دادن «حضور» خود ـ لااقل برای قاپیدن برخی محورهای اعمال فرماندهی ـ از دادن رای [illegible] خودداری نخواهد ورزید.

تحولی که آغاز شد مربوط به مشی یکساله نمایندگان، قدرتی است که نیرومندترین حزب کمونیست دنیای باختری به آنان تعلق دارد.

نزدیک به ۳۵ درصد از تمام آرایی که در انتخابات پارلمانی گذشته ازرای دهندگان ایتالیائی دریافت شده متعلق به نمایندگان کمونیست است. چنان سهم بزرگی از ارامردم بدان معنی است که از یکسال پیش ۲۳۷ کرسی در پارلمان ۶۲۹ نفری ایتالیا در کنترل کمونیستهاست. و برخورداربودن از قدرتی چنین بزرگ برای سهیم شدن با حزب دیگری برای تشکیل حکومتی با اکثریت کفایت خواهد کرد.

پیروزی انتخاباتی کمونیستها در سال گذشته آن اندازه خیره کننده بود که سوسیالیستهای ایتالیایی را (با داشتن تنها ۵۷ کرسی) محکوم کرد تا مانند سایر احزاب غیر مذهبی که اهمیت کمتری دارند ـ و سوسیال دمکراتها ولیبرال ها و جمهوریخواهان از آن جمله بشمار میروند ـ از سهیم شدن با دمکراتهای مسیحی که قسمتی از پرحاصل‌ترین تجارب سابق آنان بوده است ـ بدور بمانند. در نتیجه این وضع، حزب دمکرات مسیحی، گرچه هنوز هم ۳۸/۷ درصد از آرا مستقیم مردم را با داشتن ۲۶۳ کرسی در پارلمان و ۱۳۵ کرسی در سنای ۳۱۳ نفری ایتالیا کنترل می کند، واقعا در اقلیت پارلمانی قرار گرفته است.

مظهر امید

دولتی که «چیولیوم آندرنوتی» بعنوان نماینده دمکراتهای مسیحی در راس آن قرار دارد، موجودیت خودرا در یکسال گذشته مدیون امتناع نمایندگان حزب کمونیست از دادن آرا عدم اعتماد در پارلمان بوده است. این موازنه که در جای دیگر و در شرایط دیگر میتواند بسیار مشکوک و تزلزل پذیر باشد، برای ایتالیا مظهر آخرین امیدی است که ممکن است برای اجتناب کردن از یک بحران چاره ناپذیر سیاسی و دولتی وجود داشته باشد. امتناع حزب کمونیست از نشان دادن مخالفت فعالانه با قوانین ولوایح نخست وزیر یک دولت اقلیتی دمکرات مسیحی یک امتناع ایتالیایی است و دلیل متفاوت بودن آن نیز تنها در ایتالیا دارای مفاهیم جدی بصورت ادامه بقای دولت موجود است. با اینحال، حزب کمونیست طبق تعریف جدیدی که اخیرا بوسیله یکی از یاران برلینگوئر (دبیر کل حزب کمونیست ایتالیا) بیان شده اکنون احساس می کند که بعنوان یک قدرت پارلمانی نیرومندتر از آن است که مانند گذشته همچنان نقش یک «اقلیت» را ایفا کند و مکان داشتن در جایی که به اقلیت تعلق دارد نشانه ناتوانی است در حالیکه ما کمونیستهای ایتالیایی نیرومندیم، لااقل بسیار نیرومندتر از آنکه بتوانیم در اقلیت قرار داشته باشیم.

این سخنان را تمام سیاستمداران ایتالیایی خواه نمایندگان حزب دمکرات مسیحی باشند و خواه سوسیالیست پیام تحولی میدانند که باید آن را نخستین محصول «رسیده» مصالحه تاریخی قدرتمندترین حزب کمونیست جهان غیر کمونیست ـ در نخستین سال همزیستی این فلسفه با سایر مشارب محیط پرازدحام سیاست ایتالیا ـ دانست. کمونیستهای ایتالیایی بعلاوه همچنان به راهی میروند که واضع مصالحه تاریخی ترسیم کرده است. برلینگوئر نیازی ندارد تا وصیت سلف مغفور خود «پالمیروتوکلیاتی» را به یاد نزدیک به ۲/۵ میلیون اعضای حزب خود بیاورد: «کمونیستهای ایتالیایی نیز مانند هم مسلکان چینی سالهای دهه ۱۹۳۰ یک راه پیمایی طولانی در پیش دارند اما در اینجا، در شبه جزیره ایتالیا، مسیر راه پیمایی حزب کمونیست از درون «موسسات» عبور می کند.»

اکثریت دولتی

همه چیز دردگرگونی مشی پارلمانی حزب کمونیست ایتالیا روشن است، حتی دمکراتهای مسیحی که هنوز هم رسما تنها اداره کنندگان امور کشورشان هستند سیاستمداران کمونیست راگرچه کماکان در خارج از دولت قرار داشته باشند اندک اندک با خود در اکثریت دولتی سهیم می کنند.

در اینکه چنین مشارکتی در صحنه سیاست ایتالیا بوجود آمده است، دیگر تردیدی برای هیچکس وجود ندارد. تردیدها و پرسش‌ها مربوط به چگونگی مشارکت است.

آیا تحولی که آغاز شده حاصل تفاهم دو «ابرقدرت» داخلی ایتالیا ـ احزاب دمکرات مسیحی و کمونیست است؟ عده‌ای از کسانیکه تاکنون به این سئوال پاسخ داده‌اند واژه «مسلما» را به آسانی بکار میبرند. با وجود این، نخستین مصالحه تاریخی بزحمت ممکن است محدود به کمونیستها و دمکراتهای مسیحی باشد. جاذبه منشوری که این مصالحه رادر بر می گیرد برای بسیاری از سیاستمداران دیگر ایتالیایی که وابستگی به گرایشهای فرعی‌تری دارند، روشن‌تر از آن است که حتی در زمان حاضر کشف ناپذیر بماند. سوسیالیستها، سوسیال دمکراتها، جمهوریخواهان و لیبرال ها (لااقل اینان) قادرند در صف آرایی جدید ادغام شوند.

حزب انریکوبر لینگوئر برای آنکه متواضع‌تر باشد مصالحه پارلمانی را بعنوان فتح باب بجای نخستین قدم یا بیکباره بجای یک مصالحه تاریخی تمام عیار پذیرفته است. اما حزب کمونیست علاوه بر این، از چیزی خبردارد که میتواند برای اعلام شدنش تاهر زمان که لازم باشد صبر کند. دگرگونی مشی فراکسیون ۲۲۷ نفری کمونیستها در پارلمان ایتالیا بیش از آنکه «متعدی» باشدتحولی «لازم» است. این دمکراتهای مسیحی هستند که دیگر نمی توانند ـ در ایتالیایی که میرود تا به یک ویتزین جامع تمام عناصر بحران های اروپای غربی نیمه دوم دهه ۱۹۷۰ تبدیل شود ـ مانند یکسال اخیر راضی باشند که تنها به دریافت آرا ممتنع از نمایندگان کثیرالعده حزب کمونیست در پارلمان قناعت کنند.

بشارت دگرگونی بزرگ

تا اینجا همه چیز روشن است آیا میتوان هنوز هم فراتر رفت؟ شاید. اما برلینگوئر چنانکه گفته شد، میتواند صبر کند. او، صرف نظر از هرچیز ـ میداند که شرکای بیش از پیش مشتاق‌تر شوند. مصالحه پارلمانی (دمکراتهای مسیحی) فردا یا پس فردا بالاخره روزی در آینده نزدیک داستان تحولی را شرح خواهند داد که حزب کمونیست تنها قهرمان متواضع آن خواهد بود. کمونیستها روش خود را دگرگون کرده‌اند. آیا از این خبر باید بلافاصله با شتاب زدگی نتیجه گرفت که حزب کمونیست از این پس بعنوان «وفادارترین اقلیت» در پارلمان ایتالیا علیه دولت دمکرات مسیحی اندرنوتی رای خواهد داد؟ به هیچ وجه. حزب کمونیست ایتالیادیگر نیرومند تر از آن است که نقش کم بها و بی شکوه هرنوع اقلیتی را ایفا کند. بنابراین. وقتی که هم برلینگوئر و هم آندرنوتی بشارت از یک دگرگونی بزرگ میدهند مفهومش این است که کمونیستهای ایتالیایی از این پس به دولت اقلیت دمکراتهای مسیحی در پارلمان ایتالیا رای اعتماد خواهند داد. این تمام داستان است. حزبی که هنوز رسما در خارج از قدرت دولتی قرار دارد شریک اکثریت پارلمانی است و ایتالیا که هنوز هم یک دمکراسی به سبک غربی است و هنوز هم پارلمانی دارد که آرایش نیروهای سیاسی در آن سرنوشت دولتها را تعیین می کند رفته رفته دارای دولتی است که تکیه گاه آن نیرویی، حتی بزرگتر از یک اکثریت متعارف است.

آفریقا: سیاهان در تلاش کسب همسانی‌های نژادی

هرالدتریبون

بر عده مبارزان نهضت مخالفت با تحریم زناشویی سیاهان و سفیدپوستان افزوده می شود.

تظاهرات عظیم سیاهان در ماپاتو

پرفسور «یوهان و اندرویور» ، استاد دانشگاه «پوچفستروم» که یکی از برجسته‌ترین دانشمندان سفید پوست در افریقای جنوبی است، تازگی به صف مبارزان نهضت مخالفت علیه تحریم زناشویی بین سفید پوستان و رنگین پوستان پیوسته و از مردم افریقای جنوبی خواسته است مبارزه برای لغو قانون تحریم امتزاج نژادی را تشدید کنند.

هفته پیش که «هند و یک شومان» وزیر کشاورزی و «پیک بوتا» ، وزیر امور خارجه گفتند که به عقیده آن ها دیگر نیازی به قانون مذکور وجود ندارد. اگر قانون مذکور لغو شود، شناسایی قانونی هویت نوزادان بخطر نخواهد افتاد.

اما، فردای همان روز، «شومان» ضمن اظهاریه‌یی خاطر نشان کرد که وی هوادار تصمیم کابینه برای بقای قانون مذکور است اگر چه کمیسیون تحقیق برگزیده دولت خواستار الغای آن است بیک بوتا، از توضیح مجدد در این باره خود داری کرد. زیرا حزب حاکم هر دو وزیر را از سخن گفتن در این زمینه منع کرده بود.

دیدار سالانه

اما «پرفسور و اندرویور»، باب بحث را دوباره گشوده است. نظر او روز پیش در روزنامه «افریکن ساندی» چاپ شد، او از هواداری پرفسور تیاارت و اندروالت، مدیر دانشگاه پوچفستروم ـ نیز بهره‌مند است و به نظر میرسد که بیشتر دانشجویان دانشگاه نیز از او هواداری میکنند. هفته پیش در دیدار سالانه دانش‌جویان سفید پوست در افریقای جنوبی، هیات نمایندگی پوچفستروم، بار دیگر، موضوع الغای قانون مورد بحث را در دستور جلسه خود گذارد.

اگر چه محافظه کاران جامعه سفید پوست هنوز هم «چماق تکفیر» در دست دارند، اما شواهدی در دست است حاکی از این که بر تعداد افراد سفید پوستی که خواستار الغای قانون موصوف هستند، روز به روز اضافه میشود. در میانه سال ۱۹۷۳ هشتاد در صد سفید پوستان در حزب حاکم افریقای جنوبی خواستار بقای قانون مذکور بودند، و اکنون این رقم به کمتر از ۵۶ در صد تنزل کرده است. هم چنین شواهدی در دست است حاکی از این که این قانون ولو به لحاظ فواید سیاسی‌اش عملا نادیده گرفته شده است اگر چه رسما بآن دستی نزده‌اند. طی شش ساله اخیر تعداد افرادی که بر اساس قانون مورد پیگرد قضائی قرار گرفته‌اند از سالی ۱۰۰۰ تن بسالی ۳۵۰ تن کاهش یافته است. در همین مدت جمعیت افریقای جنوبی ۴/۵ میلیون تن افزایش یافته و از ۴ / ۲۱ میلیون تن به حدود ۲۶ میلیون تن رسیده است.

مشکلات زیاد

نقطه آشکار در مارس ۱۹۷۱ فرا رسید که طی آن چندین مزرعه دار بر جسته از شهرک «اکسلسیور» مورد پیگرد قضایی قرار گرفتند و از این لحاظ حکومت افریقای جنوبی چه از لحاظ داخلی و چه از نظر خارجی مواجه با مشکلات زیادی شد و در ـ اوج مشکلات اتهام ها پس گرفته شد. اندکی پس از آن، وزیردادگستری وقت حکم داد که دربیگردهای آینده دادستان کل تا آن حد که ممکن است خودمتهمان را تنبیه کند وجریان را به دعوای قضائی نکشاند.

افریقائی. بنابر نظر پرفسور «ژولیوس لوین» اساس این قانون بسال قانون بسال ۱۹۰۲ مربوط میشود.

در آن موقع در «کیپ تاون» قانونی گذشت که همبستر شدن مردان سیاه پوست و زنان سیفد پوست را به خاطر سود مادی منع میکرد ـ اما از همبستر شدن زنان سیاه پوست و مردان سفید پوست سخنی به میان نیاورده بود. در سال ۱۹۵۳ قانون مشابهی در منطقه های «ترانسوال اورنج» و «ناتال» تصویب شد ولی در آن عبارت «به خاطر سود» حذف شده بود. در آن موقع این هر سه منطقه در زیر تسلط و حکمرانی منع همبستری انگلیسی ها بود.

منع همبستری

اما پس از تشکیل اتحادیه افریقای جنوبی در سال ۱۹۱۰ ناسیونالیست های افریقایی سفید پوست بودند که قانون های انگلیس را تائید کردند و بسط دادند نخستین حکومت ناسیونالیست سفید پوست در این اتحادیه یعنی حکومت ژنرال «هرتزوگ» در سال ۱۹۲۷ قانونی به نام قانون «بقای نسل» گذراند. در این قانون علاوه بر آن که همبستر شدن مردان سیاه پوست و زنان سفید پوست تحریم شده بود، همبستر شدن زنان سیاه پوست و مردان سفید پوست هم منع شده بود.

بعدها بر اثر اصلاح هایی که حکومت های ناسیونالیست در قانون مذکور کردند، بر شدت تحریم افزوده شد. در سال ۱۹۵۰ علاوه بر تحریم همبستری زنان سیاهپوست و مردان سفید پوست و بر عکس همبستری زنان دو رگه با مردان سفید پوست و بر عکس بر آن اضافه شد.

فشار خارجی

یک بررسی تحقیقی به سر پرستی پرفسور «پی‌یروان دنبرگ» نشان داده است که افریقای سفید پوست و سفید پوست های انگلیسی زبان، به تناسب جمعیت شان، درتخلف از این قانون شرکت داشته‌اند. اما مردان سفید پوست بیشترین تجاوزرا به قانون مذکور کرده‌اند ونیمی ازتمامی آنها متهم به تجاوز شده‌اند درحالی که فقط ۱۲ درصد متهمان برطبق این قانون محکوم ومجازات شده‌اند تعداد طرف های تجاوز این مردان سفید پوست به طور برابر زنان سیاه پوست ورنگین پوست بوده‌اند ـ اگر چه زنان سیاه پوست ازلحاظ تناسب عددی درقبال کل جمعیت افریقای جنوبی به زنان رنگین پوست پیشی دارند.

آلبانی: بازگشت از چین وسفر به‌شوروی

گاردین

رهبران البانی برای بررسی فساد در غرب کتابهای سکسی به فرانسه سفارش دادند!

انور خوجه رهبر البانی از نزدیکی چین به امریکا بخشم امده

آلبانی، تنهاترین کشور اروپایی، ظاهرا در آستانه گسستن از چین است. در حالیکه این کشور تا کنون متعصب‌ترین دوست و متحد چین بوده است. ارگان حزب کمونیست البانی چند روز پیش، ضمن مقاله‌یی بی‌آنکه نامی از چین ببرد، تلویحا به پکن تاخته بود. در این مقاله از اصل «آن که دشمن دشمن من است، دوست من است» بشدت انتقاد شده و در واقع به سیاست چین که بخاطر مقابله با شوروی، با امریکا از در آشتی در آمده است، حمله شده بود.

آلبانی آشکارا نه خواستار دفاع از شوروی است و نه میخواهد که سیاست خود را با سیاست شوروی هماهنگ کند. در مقاله ارگان حزب کمونیست البانی آمده بود که ممکن است این یا آن کشور زیر فشار مستقیم یکی از ابر قدرت‌ها قرار بگیرد، اما این امر بهیچ وجه دلیل بر آن نیست که ابر قدرت دیگر خطری برای آن کشور نداشته باشد.

در این مقاله هم چنین درباره ایده ئولوژی کنونی چین سخن رفته و اظهار شده ـ که نظریه «کشورهای جهان سوم بعنوان موتور تازه‌یی برای انقلاب جهانی»، کاملا مغایر با آموزش‌های «مارکسیست ـ لنینیست» است.

از نظر منزه طلبان آلبانی فقط دو دنیا وجود دارد: دنیای سوسیالیست، و دنیای غیر سوسیالیست یا دنیای انقلاب مارکسیست لنینیست و دنیای ارتجاعی کاپیتالیست.

روابط بین چین و آلبانی، پس از مرگ مائوتسه تونگ، رو به تیرگی گذارد ـ انور خوجه، رهبر آلبانی مستقیما اشتیاقی برای آشنایی و ارتباط با هوا کوفنگ رهبر حزب کمونیست چین نشان نداد و نسبت بمبارزه علیه «دارو دسته چهار نفری» نیز ساکت ماند.

هنوز معلوم نیست که آیا این وضع نشانه گسستگی ایده‌ئولوژیک چین و آلبانی است یا بعلت ان است که چین، کمک‌های اقتصادی خود را به آلبانی قطع کرده است.

علت هر چه باشد، قدر مسلم این است که گسستگی بین آلبانی و چین، برای اروپا و خاصه برای «ناتو» و یوگسلاوی دارای اهمیت زیادی است. انور خوجه در سال ۱۹۶۰ از شوروی گسست و اقتصاد خود را بچین متکی کرد چین بلافاصله عده‌یی از کار شناسان و تکنیسین‌های خود را به آلبانی فرستاد، و نیز دو سوم بازرگانی البانی را تامین کرد.

با اینحال مسکو، هرگز امید خود را به تجدید رابطه با البانی که از لحاظ استراتژیک در منطقه مدیترانه اهمیت زیادی دارد، از دست نداده است با توجه به فشاری که مسکو به یوگسلاوی وارد میاورد، تا در بندرهای آدریاتیک برای ناوهای خود تسهیلاتی فراهم آورد، مسلم است که علاقه شدیدی باید داشته باشد که برای ناوها و زیر دریایی‌ها خود در «ولور» و دورس که در قلمرو البانی است، پایگاه و تسهیلاتی فراهم اورد.

همین یکسال پیش بود که عده‌یی از اعضای بلند پایه حزب کمونیست البانی تصفیه شدند و علت انهم ظاهرا این بود که کوشیده بودند روابط آلبانی را با چین بر هم زنند، و البانی را به اردوی شوروی باز گردانند.

در حال حاضر مسلما هیچ نشانه‌یی وجود ندارد که انور خوجه احساس تمایل تازه‌یی نسبت مسکو داشته باشد. تمایلی بیش از آنچه که پیش از تیره شدن روابط با چین داشت. ولی موضوع باور کردنی این است که نیازمندیهای اقتصادی البانی این کشور را به سوی شوروی سوق میدهند.

مردم البانی، چنان با انضباط و سرسخت هستند که اسان‌تر از هر کشور اروپایی دیگری میتوانند کمربندهای‌شان را محکم کنند. رهبر البانی بیش از ۱۷ سال است که در برابر هر گونه فشار خارجی مقاومت کرده است و با آن که در ۶۹ سالگی زمام قدرت را به دست دارد، احتمال نمیرود که مسیر سیاسی پیشین خود را تغییر بدهد.

اما یوگسلاوی که نزدیک‌ترین مراقب اوضاع آلبانی است عمیقا علاقه دارد که البانی از مدار دوستی با شوروی کنار بماند، و هنوز هم متقاعد است که مبارزه‌های داخل حزبی عمیقی در آلبانی براه خواهد افتاد.

یک نشانه تازه در آلبانی از سازمان راهنمایی سیاحان در آلبانی مشهود است. این سازمان عقیده دارد و چنین تبلیغ میکند که آلبانی از جانب امپریالیست‌ها و تجدید نظر طلبان محاصره شده است. جالب این است که وقتی مقام‌های این سازمان از سفارت فرانسه خواستند که برای اعضای بلند پایه و رهبران آلبانی کتابهای سکسی مستهجن فراهم کند، توضیح دادند که آنها قصد دارند نمونه‌هایی از فساد «جامعهٔ کاپیتالیست» را بررسی کنند!...

زوال یک امپراطوری

نوشته: پیتر تاونزند

۲۰

در روز رژه پیروزی امپراتوری بکمک نیاز داشت

هیات انگلیسی بدون اینکه به هیجان آید به هیات نمایندگی اتحادیه اسلامی هشدار داد که اگر خواهان یک کشور مستقل است باید پاکستان کوچک‌تری بخواهد: نیمی از بنگال، نیمی از پنجاب و هیچ چیز از اسام. ولی جناح این نظر را رد کرد. هیات انگلیسی نقشه دیگری هم درجیب داشت: یک حکومت «فدراتیو» در راس وزیر آن یک فدراسیون هندی و یک فدراسیون مسلمان که هرکدام بترتیب شامل ایالت های هندونشین و مسلمان نشین میشدند.

اما این طرح راهر دو طرف رد کردند. دراین حال فعالیت های کریپس شروع شد که سرانجام توانست مسلمانان و هندوها را به این راضی کند یک بار دیگر طرح فدراتیو را درشهر «سیملا» موردبحث و بررسی قرار دهند. کنفرانس سیملا روز ۵ مه شروع شد. ولی درپایان روز یازدهم نایب‌السلطنه در دفتر خاطراتش نوشت: «ما یک جلسه دیگر هم تشکیل میدهیم تاجسد طرح فدراتیو را به خاک بسپاریم.»

سرانجام روز ۱۶ مه هیات نمایندگی انگلستان نظرش را منتشر کرد: «ما طرح ایجاد یک کشور مسلمان را بعنوان راه حل مشکل شبه قاره نمی پذیریم.»

هیات پیشنهاد میکرد که یک فدراسیون هندو، یک فدراسیون اسلامی مرکب از دو گروه شرقی و غربی و احتمالا فدراسیونی از ایالت های مهاراجه نشین تشکیل شود.

این طرح را هیچ کس نپذیرفت جز گاندی، لکن بعدازچند روز جناح اعلام کرد که طرح را درصورتی که کنگره هم با آن موافقت کند می پذیرد. بعقیده او اجرای این پیشنهاد گام نخست در راه تشکیل پاکستان بود.

***

وقتی روز ۸ ژوئن رژه پیروزی در لندن برگزار میشد از امپراتوری ملکه ویکتوریا چه باقی مانده بود؟

نهرو از جانب سیصدمیلیون هندو یک جمهوری مستقل میخواست. جناح خواستار آن بود که صدمیلیون مسلمان هند کشوری آزاد تشکیل دهند که زیرنفوذ انگلستان نباشد.

«اونگ سان» بیرمانی را مستقل میخواست، ولی با اکراه حاضر بود که کشورش را در چهارچوب جامعه کشورهای مشترک المنافع نگاه دارد. ایرلند جنوبی هم که با کراهت در کامنولث مانده بود ازاینکه خود را از زیربار «وفاداری به پادشاه انگلستان» خلاص کرده بود، شادمان بود. اعراب و یهودیان فلسطین به هیچ وجه نمی خواستند که «سایه امپراتوری» بر سرشان باشد.

باوجود این، در رژه پیروزی مردانی ازهمه این سرزمین ها شرکت داشتند که در راه حفظ امپراتوری یا نجات ان جنگیده بودند. مردان و زنانی از افریقا، استرالیا، آسیا، امریکا و اروپا، فیجی، فالکند، مالت، موریس، سنت هنگ کنگ و.... این مراسم خداحافظی با آخرین امپراتور بود.

اتلی در چهارده سالگی امپراتوری بریتانیا را در اوج قدرت و عظمتش دیده بود و حالا نخست وزیر کشوری بود که برای تامین نان مردمانش به کمک دیگران نیازداشت. او معتقد بود که باید اجزاء امپراتوری را ازهم جداکرد و امیدوار بود با آرامش و صلح به این هدف برسد. این یک امید بیهوده بود. درماه های آینده امپراتوری در دریائی از آشوب توهین و آدم کشی از هم میپاشید.

اتلی درلیست مسائل بزرگ انگلستان مسئله فلسطین را بعدازمسئله اروپا قرارداده بود. اضافه برین تصمیم گرفته بود نیروهای انگلیسی را از مصر فرابخواند و انحلال قرارداد ۱۹۳۶ مصر و انگلستان را اعلام کند و مصری ها که برای شروع مذاکرات شتاب داشتند دست به ایجاد شورش های کوچک زده بودند. در اسکندریه و قاهره به اموال اتباع بریتانیا آسیب رسیده بود و دو سرباز انگلیس که مطیعانه محافظ یک امپریالیسم محتضر بودند کشته شده بودند. مصر گره دیگری بود که نخست وزیر انگلستان میبایستی بگشاید و این درحالی بود که امریکا میکوشید سهم بیشتری از اجزاء امپراتوری بجنگ آورد و روسیه مترصد نشسته بود که ازآب گل‌آلود ماهی بگیرد.

اتلی تقریبا در همه‌ی زمینه ها به کمک ترومن احتیاج داشت، ازجمله درمورد مسئله فلسطین و بیشتر ازهمه نیازمند کمک اقتصادی امریکا بود. او میگفت چشم‌انداز آینده کشورش سخت تیره است. جنگ همه منابع انگلستان را تحلیل برده و وادارش کرده بود که سهم بزرگی از تجارت خارجی خود را به امریکا واگذارد:

***

نماینده اتلی درهند تا این حد دربند ارقام و اعداد نبود، بحران روابط اعراب و یهودیان میتوانست در اطراف این رقم صدهزار نفر متبلور شود. ولی لاورنس که میبایستی میان هندوها و مسلمانان میانجیگری کند ناچار با ارقام چندصدمیلیونی سروکار داشت. این پیرمرد ۷۴ ساله شجاع عقیده داشت که حل بحران شبه قاره یک ماموریت الهی است، ولی همکارانش خیلی بیشتر از او به زمین پای بند بودند. «کریپس» آدم تند دهنی بود که به چپ گرایش داشت. الکساندر که به نیروی دریائی سلطنتی میناز‌ید، انتظار داشت که همه جا غذا و پنیر انگلیسی بیابد و ویول مردی بود خشن و صریح. در برابر هیات انگلیسی هیات هندی چنین ترکیبی داشت: مولانا ابوالکلام آزاد مسلمانی بود پرمدعا و با روحیه‌ای پیچیده که با جناح روابط خوبی نداشت، و گاندی چنان در رفتارهای بظاهر متناقض غرق بود که لاورنس همواره در برابرش احساس سرگشتگی میکرد. نهروگمان می برد که به تنهائی نماینده تمامی کنگره است. پاتل پرقدرت و ماهر بود. غفارخان مسلمان یک مرزنشین بلندقامت و عضلانی بود که روحش به بدبینی ذاتی آغشته شده بود. جناح رهبر هیات اتحادیه اسلامی مردی بود سرد، با اراده و خشن که جسمی بیمار داشت که آنرا در لباس های خوشدوخت میپوشاند.

نایب‌السلطنه چوردردی نخست ایالت بنکال را به بدترین صفت ها متصف میکرد. خیذرحیات خان نماینده ایالت پنجاب بود که اکثریت مردمش را مسلمانان تشکیل میدادند.

تا راسینگ نماینده اقلیت سیک صدائی خشن و ریشی پرپشت داشت دکتر «آمبدکار» مدافع ورزیده اقلیت زجرکشیده «نجس ها» بود. نواب بوپال هم بنمایندگی از جانب ایالت های مهاراجه نشین آمده بود.

وظیفه هیات نمایندگی بریتانیا دراینجا هم مثل فلسطین آشتی دادن «آشتی ناپذیران» بود. کنگره یک هندمستقل و متحد میخواست و اتحادیه اسلامی خواستار تقسیم شبه قاره بدو جزء مجزای هندوپاکستان بود. نهرومیگفت: «هیچکس، حتی سازمان ملل متحد نمیتواند پاکستان دلخواه جناح را به دنیا آورد». جناح چه میخواست؟ او شش ایالت سند، بلوچستان، ایالت مرزی شمال غربی، پنجاب، آسام و بنگال را میخواست.

جناح میگفت:

هیچ قدرتی نمیتواند مانع به دنیا آمدن پاکستان شود. «فیروزخان» مرد پرقدرت اتحادیه اسلامی تهدید میکرد که اگر هند تحت رهبری هندوها متحد شود حمام خون بوجود خواهد آمد.

ناتمام

برای برق کرج هم فکری بکنید

مشکلات‌سکونت درتهران بالاخره ما را از این شهر آبا و اجدادی فراری دادو ناچار شدیم خانه پدری را که بخاطر کوچک بودن و جا نداشتن ، مشکل بزرگ دیگری بر مشکلات ماافزوده بود، بفروشیم ، از آنجاکه بازار فروش خانه در تهران سخت شیرین بود ، باپولی که از این طریق گیرمان‌آمد. توانستیم بخود جرات دهیم و سراغ خانه بزرگتر و جادارتری در کرج برویم ، در کرج ، چندتا خانه را دیدیم و بالاخره یکی را پسندیدیم ، ظهر روزی که خانه مورد بحث راوارسی میکردیم ، تلویزیون روشن بود معلوم شد خانه برق دارد ، خانم خانه هم در آشپزخانه ظرف میشست و شیر آب باز بود ، پس اب هم داشت ولی هنگام معامله در محضر متوجه شدیم که اهالی از آب جوی استفاده میکنند و آب بوسیله پمپ در لوله های خانه جریان دارد . گفتیم کاریست شده و اگر جابزنیم همین هم ممکن است گیرمان نیاید.

بهر حال معامله انجام‌شد و باروبنه را جمع کردیم و به خانه جدید آمدیم ،چقدر خوش بودیم که بالاخره از دوزخ تهران گریخته و به بهشت کرج رسیده‌ایم و مدتی که از عمر باقیست بی دغدغه به زندگی ادامه خواهیم داد .

روز اول زردی آفتاب‌که پرید ، کلید برق اتاق را زدیم ، کورسویی‌زد ،بقیه چراغها را امتحان کردیم همین وضع راداشت ،گفتیم نارسائی از کنتور است ، عیبی ندارد و درستش می کنیم . هرچه هوا تاریکتر شد چراغها کمنورتر شدند، یکوقت متوجه شدیم خانه های چپ و راست وروبرو نیز همین وضع را دارند، پرس و جو کردیم معلوم‌شد که کلی از قافله پرت افتاده‌ایم . مدتهاست که‌مردم محل روزگار را چنین می‌گذرانند و کلی خسارت‌بابت سوختن ارمغان های تمدن و پمپ ها دیده‌اند و بار ها مانند تلویزیون ، یخچال استشهاد محلی وشکوائیه تنظیم کرده‌اند و سرانجام‌که دادشان بجایی نرسیده‌دست التماس و دعا بسوی‌آسمان برداشته‌اند که خدایا در بهشت هم تاریکی رخنه‌کرده و خسارات مادی و معنوی افزون شده و اعصاب ما داغان شده است .

دوباره نشستم وگلاهمان را قاضی کردیم که چه‌بکنیم و نتیجه گرفتیم که فعلا مسکن درد را پیدا کنیم تا بعد بدرمانش بپردازیم . با اهل فن بسخن نشستیم ، گفتند چاره‌کارد «ترانسفورماتور» دوتا سه کیلوواتی است یک «ترانس‌پنج کیلو واتی خریدیم که جای حرف نباشد ، ولی ثمری‌نداشت‌و پولمان بهدر رفت ،

دل بدریا زدیم و پیش رئیس اداره برق کرج‌رفتیم. قبول کرد «ولتاژ» برق کرج کم‌و زیاد میشودو خسارت زیاد است و قول داد که طی یکهفته کاری بکند که‌این قول هم مانند تمام قول‌های رئیس و روسای ادارات بجائی نرسید ، چه دوروز بعد از این دیدار، ۴۸ساعت تمام برق نداشتیم (از ساعت ۷ بعد از ظهر روز دوشنبه ۶تیر تا ساعت ۷ بعد ازظهر چهارشنبه ۸ تیر) و درنتیجه عروسی سگها در کوچه‌ها برگزار شد که دلی از عزا درآورند و گوشت های فاسد شده را به نیش‌بکشند بعداز آنهم علاوه‌بر ضعیفی برق ، هر یک ساعت به یکساعت برق میرود که‌اهل خانه به تکاپو برای‌کشیدن دوشاخه ها می‌افتند که مبادا خسارات بیشتر شود.

آنچه آمد ، ماحصل‌خرید خانه در بهشت کرج بود، آنهم ظاهرا در بهترین‌نقطه این شهر (خیابان بلوار ، پشت‌دانشکده‌کشاورزی خیابان ساسانی ، داخل محدود ده‌خدمات‌شهری‌است

باین ترتیب‌میخواستیم از آقای وزیر نیرو خواهش کنیم ، برای برق شهرکرج فکری بکنند . **پرویزایروانلو**

در تهیه قانون مالک و مستأجر، سرقفلی را فراموش نکنید

درگذشته سرقفلی‌درموقع اجاره دادن محل کسب چندان متداول نبود واکثر دکاکین و محل های کسب بدون اخذ سرقفلی اجاره داده میشد ، اما اکنون‌بعلت جمعیت ، بهبود وضع مالی آبادانی شهرها ، افزایش مردم و در نتیجه بالارفتن قوه خرید وکمبود جا برای برپا ساختن محل کسب ، تمام مغازه‌هادارای‌سرسختی های گزاف شده است ، باین ترتیب کاسب بدون اینکه زحمتی کشیده باشد وفقط با پرداخت اجاره مختصر حالا صاحب ثروتی سرشار شده است .

حالا اگر مالک ملکی‌قدیمی‌و محقر که درآمد اجاری او حتی کفاف پرداخت‌عوارض نو سازی و مالیات‌مستغلات را نمیدهد ، بخواهد ملک خود راتجدید بناکند تادر آمدی متناسب با هزینه های امروز برای خود ایجاد نماید و یا محل کسبی را که بصورت محل مسکونی است برای سکونت خود یا فرزندانش احتیاج داشته باشد .

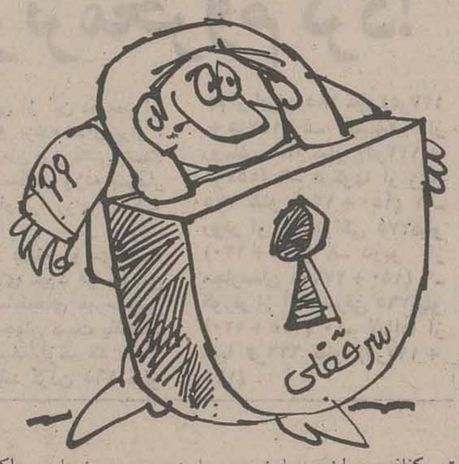

حتی بااهداء مالکیت‌ملک بمستاجر قادر به تامین سرقفلی مورد نظر نیست ، بهرحال اکنون که قانون مالک و مستاجر در مجلس مطرح است ، امید میرود باین موضوع نیز توجه شود و با الحاق تبصره‌ای بقانون روش عادلانه‌ای در خصوص‌تعیین سرقفلی‌اتخاذ شود که بقول معروف نه سیخ بسوزد ونه‌کباب.

مجید بیرجندی

خوانندگان مینویسند

خطر فرو ریختن خانه ها

آیا وزارت مسکن به وضع خانه های متروکی که امکان فرو ریختن آنهاموجب تلفات خواهد شد رسیدگی میکند ؟ چندی پیش در محله کلیمی ها حوادثی رخ داد وطی آن ۲ کودک در زیر آوار جان سپردند. شهرداری مسئول است یاوزارت مسکن ؟

تقی سپیدمنام

چراغ راهنما

درباغ‌صباخیابان مقدم چهارراه‌بیستون هرروز تصادف میشود . در این محل نه چراغ راهنما وجود دارد و نه تابلو ورود ممنوع . چرا ماموران راهنمائی در نصب چراغ و تابلو اقدام نمیکنند ؟

شهناز ـ غ

مشکلات یك روستا

روستای مخشکه‌رود، از توابع ساوه برق ندارد و وضع بهداشت آن هم درست نیست و مهمتر از همه اینکه فاقد آبلوله کشی است . دراین روستا باوجودی که ۵۰۰ خانوار زندگی میکنند راه شوسه‌نیز وجود ندارد . تکلیف اهالی این روستا بااین همه مشکلات چیست ؟

عباسقلی شجاعی

گوشت یخ زده در میگون

در میگون روز های پنجشنبه و جمعه گوشت یخزده را از تهران می‌آورند و بجای گوشت‌گرم کیلوئی ۴۰ تومان بمردم میفروشند. چه مقامی مسئول رسیدگی باین وضع است ؟

پرویز گیارستمی

بلاتکلیفی خدمتگزاران جزء در مشهد

تعدادی از خدمتگزاران جزء آموزش و پرورش در مشهد که از سال ۴۵ تا ۵۲ بتدریج وارد خدمت شده‌اند ، بطور روزمزد خدمت می‌کنند وماهانه با کسر هزینه خدمات درمانی ۷۰۰ تومان دریافت می‌کنیم. با وجودیکه بارها از مقامات مسئول وزارتخانه تقاضا کرده‌ایم که نسبت به‌استخدام رسمی کارکنان جزء اقدام کنند تاکنون هیچ نتیجه مثبتی نگرفته‌ایم. از طرفی با هفتصد تومان درآمد ماهانه مشکل می‌توانیم مخارج‌زندگی خود و خانواده‌مان‌را تامین‌کنیم،آنهم درشرایطی که‌اجارمخانه به‌تنهائی بیش‌از ۸۰ درصد درآمد مارا می‌بلعد، بنابراین از مسئولان آموزش و پرورش‌تقاضا داریم نسبت به استخدام رسمی وافزایش حقوق ما هرچه زودتر تصمیم بگیرد واین قبیل مستخدمان زحمتکش را که هرکدام چند سر عائله دارند از این بلاتکلیفی نجات دهند.

اسحق جعفری وچند امضاء دیگر

حرفهائی از آن سوی سیم

مشکلات خود را با «اطلاعات» درمیان بگذارید

تلفن : ۳۱۱۲۱۰ هر روز باستثنای (پنجشنبه‌ها) از ساعت ۵٫۳۰ تا ۸ بعداز ظهر

★ نعمت اسدی :

مدت ۵سال است که اهالی روستای «باورس» واقع‌در ۱۵ کیلومتری قزوین تقاضای برق کرده‌اند ولی هنوز از برق‌این روستا خبری نشده است .با توجه باینکه این روستا دارای ۲۵۰ خانوار است ، ضرورت دارد هرچه زودتر نسبت به تامین برق آن‌اقدام شود .

★ ثریا کیلی :

در خیابان نیلوفر منطقه عباس آباد سکونت دارم . از روزیکه برنامه زمان بندی‌شده برق انتشار یافته ، بین ۳تا۸ ساعت برق این خیابان قطع میشود . بااینکه‌کرارا بشرکت برق منطقه‌ای تلفن شده هیچیک از مسئولین جواب نمیدهند .

★ رحیم شبگاهی :

جنب پمپ بنزین نوابمقدار زیادی زباله ریخته‌اند و مگس و ساس و پشه مردم را به ستوه‌آورده است.چراماموربن توجهی باین امر نمیکنند .

عبداله رئیسی :

کوچه گذرقلی در خیابان خیام یک متر عرض دارد ،و ما اهالی‌باهزینه خودمان‌کوچه را اسفالت کردیم ، سال‌گذشته شرکت برق آن را حفر کرده‌و هنوز اسفالت نکرده است ، چندین بار به شهرداری ناحیه ۵ تلفن زدیم اما هنوز اقدامی نکرده‌اند .

★ مهدی معینی :

در خیابان نظامی گنجوی کوچه پدران، مالکان ساختمان ها، فاضلاب منازل خود را به وسیله لوله بداخل رودخانه‌در فضای باز میریزند و بوی‌تعفن تمام ساکنان این منطقه را ناراحت کرده است . چرا شهرداری ناحیه ۹ دراین زمینه اقدام نمیکنند ؟

★ مصطفی پورشاهی :

در سرتاسر خیابان صفاری یک پارکینگ وجود داشت‌که تمام اهالی محل از این‌پارکینگ استفاده میکردند . شخص پولداری پارکینگ را خریده و میخواهد در آن ساختمان بسازد ، در اینصورت تکلیف مشتریان پارکینگ چه‌میشود ؟

★ علی نیری رضوی :

هنرجوی هنرستان صنعتی شماره یک تهران هستم .کارت پذیرش خود را درهمان روز های اول پر کردم معدل من ۱۶٫۸۶ بود ، اما امروز که‌به هنرستان رفتم‌معدل جدیدم را بمن دادند ۱۶٫۸۷ بود . این یک صدم اختلاف معدل چقدر درنمره تراز شده کل من اثر خواهد گذاشت ؟

★ پروین شیبانی :

در قیطریه سکونت‌دارم . برق این منطقه از ساعت ۸ صبح تا۹ونیم شب قطع‌میشود. مگر قرار نبود فقط روزی ۲ ساعت‌هر منطقه خاموشی‌داشته باشد ؟

زمان.... در اختیار شماست

۱ — ۶ ماه پس انداز — یك برابر وام

۲ — ۱۲ ماه پس انداز — دو برابر وام

۳ — ۱۸ ماه پس انداز — سه برابر وام

۴ — ۲۴ ماه پس انداز — چهار برابر وام

۵ — ۳۰ ماه پس انداز — پنج برابر وام

۶ — ۳۶ ماه پس انداز — شش برابر وام

براساس میانگین موجودی حساب

با انتخاب یکی از برنامه‌های پس انداز مسکن

بانك رهنی ایران

صاحب خانه شوید.

مبلغ وام حداکثر ۴۰۰۰/۰۰۰ ریال

برای یك واحد مسکونی

با کمترین مهره و طولانی ترین مدت بازپرداخت

برای آگاهی بیشتر به کلیه شعب وواحد های بانك رهنی ایران مراجعه فرمائید

پس انداز مسکن بانك رهنی ایران

آسانترین راه برای صاحب خانه شدن شما

بانك رهنی ایران ـ بانك مسکن شما

شرکت کشتیرانی ایران اکسپرس لاینز

IRAN EXPRESS LINES

FROM U.S TO IRAN

NAME OF VESSELS \ NAME OF PORTS	HOUSTON	NEW ORLEANS	CHARLESTON	MIAMI	BALTIMORE	NEW YORK	HAMILTON ONTARIO *	ETA KHORRAMSHAHR
PISHTAZ IRAN V.11	SLD	SLD	SLD	SLD	SLD	SLD	—	7/20
OREGON RAINBOW V.3	7/11	7/9	—	7/13	7/20	7/23	—	8/13
CEDARBANK V.1	7/22	7/20	7/27	—	8/1	8/3	—	8/24
FRESH OCEAN V.5	8/11	8/9	—	—	8/18	8/22	—	9/13

* HAMILTON & OTHER LAKES PORTS ON INDUCEMENT

FROM FAR EAST TO IRAN

NAME OF VESSELS \ NAME OF PORTS	KEELUNG	YOKOHAMA	SHIMIZU	KOBE	ETA KHORRAMSHAHR
PACIFIC RAINBOW V.107 *	7/15	7/6	7/8	7/4	8/2
ATLANTIC RAINBOW V.105	—	8/13	8/9	8/7	8/31
PACIFIC RAINBOW V.109 **	8/25	9/6	9/2	8/30	9/24

FEEDER SERVICE FROM HONGKONG & BUSAN

Departure * 7/10, ** 8/28

شرکت سی من پاك با مسئولیت محدود

SEA-MAN-PAK CO. LTD.

KHORRAMSHAHR 70 Ave. Ferdowsi TEL: 3441.3991

خرمشهر خیابان فردوسی شماره ۷۰

TEHRAN 130 Ave. Sorya ۱۳۰ تهران خیابان ثریا شماره ۱۳۰

TEL: 825076-9 . 829733 . 833981

آگهی مزایده فروش محصولات کشاورزی

شرکت سهامی مجتمع صنعتی گوشت فارس فروش محصولات کشاورزی تولیدی خودرا بشرح زیر :

۱ـ هندوآنه ۵۰ تن

۲ـ خربزه ۳۵ تن

۳ـ طالبی ۳۰ تن

از طریق مزایده بفروش‌میرساند. شرکت کنندگان در مزایده میتوانند پیشنهادات خود را به‌ضمیمه‌ضمانت نامه شرکت در مزایده به میزان ۱۰٪ مبلغ کل پیشنهادی حداکثر تاتاریخ ۳۶٫۵٫۱ بدفتر بازرگانی شرکت واقع‌در مرودشت جاده سد داریوش کبیر تسلیم و رسید دریافت دارند کمیسیون مزایده در ساعت ۱۰صبح همانروز تشکیل و پیشنهادات‌مفتوح و قرائت خواهد شد .

حضور پیشنهاد دهندگان در جلسه مزایده آزاد است مجتمع در رد یا قبول یك یا کلیه پیشنهادات آزاد می باشد .

م‌الف ۴۷۴

شرکت سهامی مجتمع صنعتی گوشت فارس

مسابقه های فوتبال جام تخت‌جمشید

حرکت دوباره جام امروز آغاز میشود

ورزشگاه رضا پهلوی تبریز ، ساعت پنج بعد از ظهر امروز با دیدار دو تیم ماشین‌سازی ـ راه‌آهن ، شاهد حرکت دوباره جام پنجم تخت‌جمشید خواهد بود.

مسابقه‌های جام تخت جمشید که بدلیل تشکیل اردوی تیم ملی و مسابقه‌های مقدماتی جام جهانی با هنگ‌کنگ و کره جنوبی ، حدود یکماه و نیم وقفه داشت ، امروز و فردا با انجام دیدار های هفته دوازدهم ازسر گرفته خواهد شد . اگرچه در شروع‌دوباره جام ، بازهم نمی‌توان هفته‌ای کامل از بازیها را برگزار کرد. چون شهباز و برق بدلیل سفربه افغانستان و چین ، دو تیم غایب در جمع ۱۶تیم‌گروه اول می‌باشند .

در روز شروع دوباره جام اگر تبریزیها میزبان تیم فانوس بدست پایتخت راه‌آهن خواهند بود و تیم تبریزی ماشین‌سازی‌با امید به پیروزی ، دیدار با راه‌آهن را آغاز می‌نماید، ساعتی بعداز شروع این دیدار ،اینجادرتهران نیز تاج و نیرو دو تیم همسایه در جدول ، نبرد هفته دوازدهم خود را انجام خواهند داد . این بازی اگر بهترین جنگ‌روز نباشد ، بیقین یکی از بهترین مسابقه‌های این هفته است .

سوای رقابت خصوصی این دو حریف که حالا در جدول دارند و فقط بدلیل چند گل زدهبیشتر ، تاج بالاتر از نیرودر رده چهارم ایستاده ، باید دانست که فصل پیش هیچکدام حتی در خانه دیگری نیز به حریف باج‌ندادند . در اهـواز نتیجه نبرد تاج ـ نیرو ۲ـ۲ و در تهران ۱ـ۱ مساوی بود.

دیدنی‌ترین بازی این هفته از دید تماشاگر ، باید که بازی پرسپولیس ـ سپاهان باشد که آخرین مسابقه‌هفته دوازدهم است و فردا بعد از ظهر در تهران‌انجام می‌پذیرد . پرسپولیس و انبوه تماشاگرانش فردا در حالی میزبان سپاهان خواهندبود که‌درست نظیر حریف این هفته خود ، در مدت وقفه‌چند هفته‌ای مسابقه‌ها دچار دگرگونی بزرگی در کادر رهبری تیم بوده‌اند . پرسپولیس و سپاهان هردو مربیان روز آغاز جام را دیگر ندارند . رایکوف سپاهان را ترک کرد و بیراهن سرخها با جدائی از منصور امیر آصفی ، بازیکن پیشین خود مهراب شاهرخی را به عنوان مربی جدید در خدمت گرفته‌اند .امانکته دیگری که موجب هیجان بیشتر تماشاگر پرسپولیس شده است ، آمدن یک یار تازه و انگلیسی به این تیم است .

احتمال اینکه فردا ، پرسپولیس ، مهاجم جوان و انگلیسی خود را حداقل برای یک نیمه همکشده ، بخدمت بگیرد ، زیاد است .

از جمع ۳ تیم بالای جدول ، این هفته فقط ، پاس که قهرمان فصل پیش و پیشاهنگ‌بازیها تاکنون است ، بازی میکند . پاس دومین میهمان تهرانی ، تبریزیها در این هفته است و درست نقطه مقابل حریف ماشین‌سازی که اندیشه میزبانان برای پیروزی قابل پیش‌بینی است ، مشکل که حتی یک امتیاز هم پاس بـه تراکتورسازی دهد .

باوجودیکه پیشاهنگ فردا سوای مدافع ملی‌پوش و بزرگ خود حسین کازرانی که محروم است ، کاپیتن پر تجربه خود همایون شاهرخی را هم دلیل مصدومیت در خدمت ندارد و بهمین دلیل محمود حقیقیان دیگر هافبک بازی ساز وپرتوان خود را هم به میدان نخواهد فرستاد .

دیگر دیدارهای این هفته را دارائی ـ بانک‌ملی دو رقیب همشهری در پایتخت و ذوب‌آهن ـ صنعت نفت در اصفهان انجام خواهند داد .

جدول رده‌بندی‌درپایان روزیازدهم

تیم	بازی	برد	مساوی	باخت	زده	خورده	امتیاز
۱ـ پاس تهران	۱۱	۸	۲	۱	۱۱	٤	۱۸
۲ـ ملوان‌بندر پهلوی	۱۱	٤	٦	۱	۱٦	۹	۱٤
ـ برق شیراز	۱۱	٤	٦	۱	۸	٤	۱٤
٤ـ تاج تهران	۱۱	٥	۳	۳	۱۲	٥	۱۳
ـ نیرو اهواز	۱۱	٤	٥	۲	۱۱	۸	۱۳
ـ نفت آبادان	۱۱	٤	٥	۲	۸	۷	۱۳
۷ـ شهباز تهران	۱۱	٤	٤	۳	۱٥	۱۱	۱۲
۸ـ تراکتور سازی تبریز	۱۱	۳	٥	۳	۱۲	۸	۱۱
ـ پرسپولیس تهران	۱۱	٤	۳	٤	۱۲	۱۰	۱۱
ـ ماشین سازی تبریز	۱۱	۳	٥	۳	۸	۹	۱۱
۱۱ـ بانک ملی تهران	۱۱	۱	۷	۳	٤	۸	۹
ـ ذوب آهن اصفهان	۱۱	۳	۳	٥	۷	۱۲	۹
ـ سپاهان اصفهان	۱۱	۳	۳	٥	٥	۱۰	۹
۱٤ـ دارایی تهران	۱۱	۲	٤	٥	۷	۱٤	۸
۱٥ـ هما تهران	۱۱	۱	٥	٥	۹	۱٤	۷
۱٦ـ راه‌آهن تهران	۱۱	ـ	٥	٦	٤	۱٦	٤

برنامه هفته دوازدهم دسته اول

پنجشنبه ۲۳ تیر :

تاج ـ نیرو (٦ بعد از ظهر ـ امجدیه) ، راه‌آهن‌ـ ماشین سازی (٥ بعد از ظهر ـتبریز)

جمعه ۲٤ تیر:

دارائی ـ بانک‌ملی (٥ بعد از ظهر ـ امجدیه) ، پرسپولیس ـ سپاهان (۷ بعد از ظهرـ امجدیه) ، پاس ـ تراکتورسازی (٥ بعد از ظهر ـ تبریز) ،ذوب‌آهن ـ صنعت نفت (٥ بعد از ظهر ـ اصفهان).

برنامه هفته هفتم دسته دوم

پنجشنبه ۲۳ تیر :

پهلوی ـصنایع الکترونیک (٤ بعد از ظهر ـ امجدیه)

جمعه ۲٤ تیر:

تهرانجوان ـ هخامنش (۳بعد از ظهر ـ امجدیه) ، ابومسلم ـ آرارات (٥ بعد ازظهر ـ مشهد) ، آتش‌نشانی ـ ایرانجوان (٥ بعد از ظهر ـ کرمانشاه) ، سپیدرود ـ بانک سپه (٥ بعد از ظهر ـ رشت)،رستاخیزـ خانه جوانان (٦ بعد از ظهرـخرمشهر).

بازیکنی که دارائی از دست داد !

دوباشگاه دارائی و بانک سپه که بترتیب در گروه اول و دوم مسابقه های فوتبال جام تخت جمشید قراردارند ، برای انتقال عباس بنیان مدافع‌جوان تیم دارائی به بانک سپه به توافق رسیدند . بنیان‌سال‌پیش درخدمت تیم ملی جوانان‌ایران در مسابقه های بین‌المللی کان در فرانسه شرکت داشت. وی احتمالا روز جمعه دردیدار بانک سپه ـ سپیدرود رشت‌در قلب دفاع‌تیم‌تازه‌اش‌بازی‌خواهد کرد.

پیروزی ۱ـ۲ اصفهان بر بوشهر

دیروزدرادامه بیست وسومین دوره‌بازیهای قهرمانی‌آموزشگاههای کشور دراصفهان ، دررشته فوتبال دو دیدار انجام شد .

دراولین مسابقه تیم شهر میزبان ، اصفهان رویاروی‌بوشهر قرار گرفت که در پایان اصفهان ۱ـ۲ پیروز شد. در مسابقه بعدی همدان ۱ـ٤ از سد کردستان گذشت و تیم ایلام بدلیل حضور نیافتن فوتبالیستهای کهکیلویه ۰ـ۳ برنده اعلام گردید .

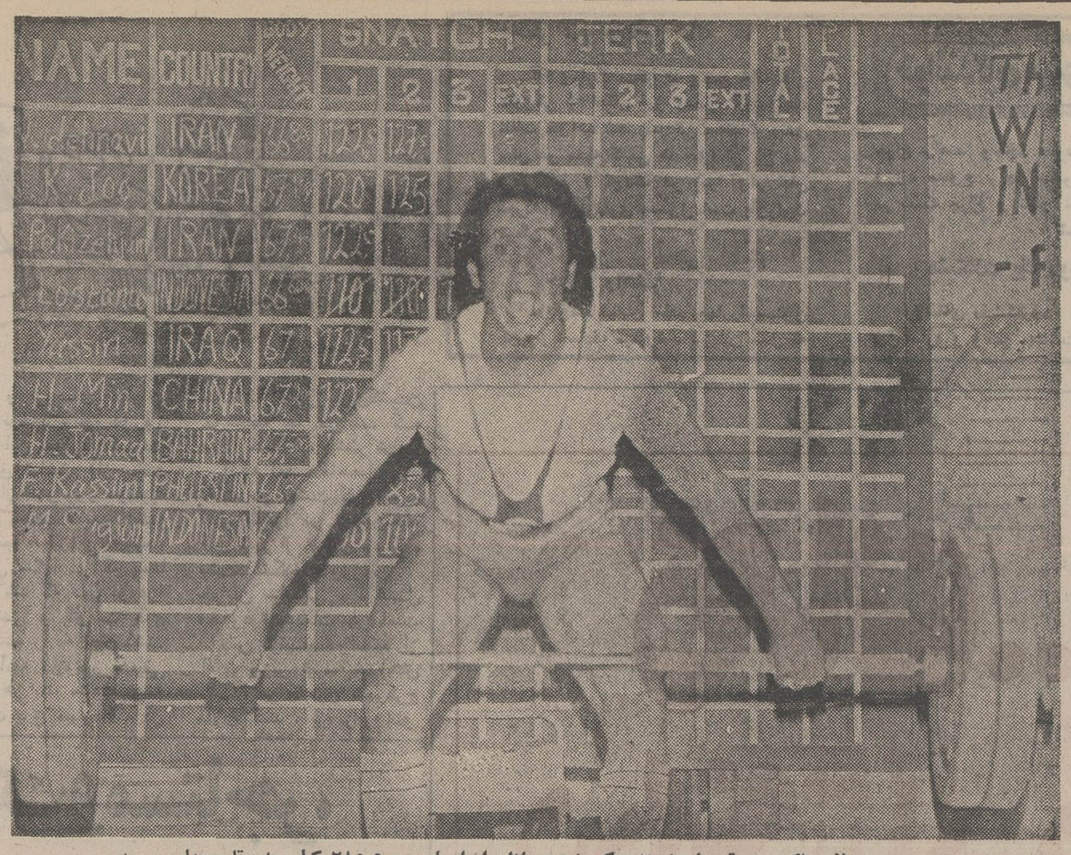

مصطفی پاکیزه‌جم قهرمان دسته‌سبک‌وزن جوانان ایران‌با مجموع ۲۸۵ کیلو به مقام چهارم رسید .

مسابقه های وزنه‌برداری قهرمانی جوانان جهان ـ صوفیه

اضافه‌وزن، پاکیزه‌جم رااز مدال برنز محروم کرد!

روسها درسبک وزن‌هم طلاگرفتند

وزنه‌برداری

مصطفی پاکیزه جم ، امید تیم ملی وزنه‌برداری جوانـان ایران فقط بخاطر چندصدگرم سنگین‌تر بـودن از رقیب بلغاری‌اش ، یانکوروسف ، از رفتن روی سکو و کسب مدال برنز مبارزات دسته سبک وزن محروم شد !

پاکیزه‌جم که در حرکت یک ضرب با بلند کردن‌وزنه۱۲۷٫٥ کیلو ، همپای دیگر قهرمـان بلغاری استفان پژوف، بهترین حدنصاب این‌حرکت‌رادرمسابقه های دسته سبک وزن برپاکرد، در دو ضرب بیش از ۱۰۷٫٥ کیلو وزنه برنداشت و بـه مجموع ۲۸۵ کیلو رسید . یانکوروسف بلغاری نیز بـا همین مجموع ۲۸۵ کیلو بـه حرکات خود پایان داد وبرای گزینش یکی از این دو بعنوان نفر سوم و برنده مدال برنز ، هردو قهرمان وزن‌کشی شدند که وزن سبکتر وزنه بـردار بلغاری ، او را روی سکـو فرستاد .

در این دسته روسها بـه دومین طلای خود در سومین دوره مسابقه‌های قهرمانـی جوانان جهان دست یافتند . ولادیمیر میخائیلوف که در ۲ ضرب با بلند کردن ۱٦٥ کیلو جم از ایران ۲۸۵ کیلو (۱۲۷٫٥ + ۱٥۷٫٥) ٥ـ کلیموف از رومانی ۲۸۰ کیلو (۱۲۲٫٥ + ۱٥۷٫٥) ٦ـ هوکودا از ژاپن ۲۷٥ کیلو (۱۲٥ + ۱٥۰) ۷ ـ روتر از چکسلواکی ۲۷٥کیلو (۱۲۰ + ۱٥٥) ۸ـ دوبو از مجارستان ۲۷۲٫٥ + ۱٥۰) ۹ـ کورنر از آلمان‌شرقی ۲٦٥کیلو (۱۲۰ + ۱٤٥) ۱۰ـ لابرادا از کوبا ٦۲٦٫٥ کیلو (۱۱۷٫٥ + ۱٤٥) .

پایان مسابقه‌های کشتی آزاد قهرمانی دانشگاه ها

دانشکده‌تربیت بدنی قهرمان‌شد

دهمین دوره مسابقات کشتی آزاد قهرمانی دانشگاهها و موسسات آموزش عالی کشور عصر دیروز با حضور بیش از ۲۰۰ تن تماشاگر درمحل سالن پینگ‌پنگ مجموعه ورزشی آریامهر پایان گرفت . حضور ۱٤۳ کشتی‌گیر از ۲۷ دانشگاه و موسسه آموزش عالی از سراسر کشور و بودن چهره‌های آشنای کشتی در این دوره از مسابقات به پیکارها شور و هیجانی خاص بخشیده بود . این مبارزات که از روز ۲۰ تیرماه آغاز شده بود بدنبال هشت دور مبارزه ، نفرات برتر خود را شناخت .

در پیش بودن مسابقات کشتی قهرمانـی دانشگاههای جهان نیز باعث شده بود که نفرات حاضر در این دوره تلاش بیشتری از خودنشان دهند .چرا که اعضاء کمیته فنی برنحوه‌کشتی‌آنها بدقت نظارت میکردند تا نفرات برگزیده از بیـن حاضرین در این مسابقه‌ها انتخاب شوند . بهمین منظور ساعت ۹ شب گذشته پس از پایان جدالها جلسه‌ای تشکیل شد تا نسبت‌به انتخاب کشتی‌گیران برتر جهت اعزام به اردو تصمیم گرفته شود .

در پایان مسابقه‌ها تیم دانشکده تربیت بدنی سرانجام بر مکان اوج قرار گرفت ، چرا که از چهره‌های برتر این رشته‌سود میبرد .حضورمحسن فرهوشی ـ حسین بیطرفان ـ داریوش واعظی ـ محمد خرمی و هوشنگ منتظرالظهور در این‌دوره رنگ دلپذیری به جدالها داده بود . دیشب دروزن ٤۸ کیلوگرم حسین بیطرفان از دانشکده تربیت بدنی ضمن یک نبرد پر انتقادبا علی بیات ازدانشگاه آذرآبادگان سرانجام با زحمت فراوان با امتیاز پیروز گشت. محسن فرهوشی نیز در وزن ٦۲ کیلوگرم با حمید کرمانشاهی روبرو گشت که بـا امتیاز (٤ـ٥) فاتح میدان بود . ردهبندی تیمی اول تا ششم از این قرار است :

۱ـ دانشکده تربیت بدنی با ٤۳ امتیاز
۲ـ دانشگاه تربیت معلم با ۲۸ امتیاز
۳ـ دانشگاه آذرآبادگان با ۱۲٫٥ امتیاز
٤ـ دانشگاه اصفهان با ۱۰ امتیاز
٥ـ دانشکده علوم آراک با ۱۰ امتیاز
ـ دانشگاه فردوسی با ۱۰ امتیاز

نفرات اول هروزن

٤۸ کیلو گرم : حسین بیطرفان (دانشکده تربیت بدنی)
٥۲ کیلو گرم : حسین قلی کارگر نجفی (دانشگاه آذرآبادگان)
٥۷ کیلو گرم : داریوش واعظی (دانشکده تربیت بدنی)
٦۲ کیلو گرم : محسن فرهوشی (دانشکده تربیت بدنی)
٦۸ کیلو گرم : محمد خرمی (دانشگاه تربیت معلم)
۷٤ کیلو گرم : یدالله اعتصامی (دانشکده تربیت بدنی)
۸۲ کیلوگرم : هوشنگ‌منتظرالظهور(دانشگاه اصفهان)
۹۰ کیلو گرم : محمد دستگیر (دانشگاه‌تربیت معلم)
۱۰۰ کیلو گرم : خسرو ذوالفقاری (دانشگاه تربیت معلم)
۱۰۰ + کیلوگرم : حسین رحیمی (دانشکده تربیت بدنی)

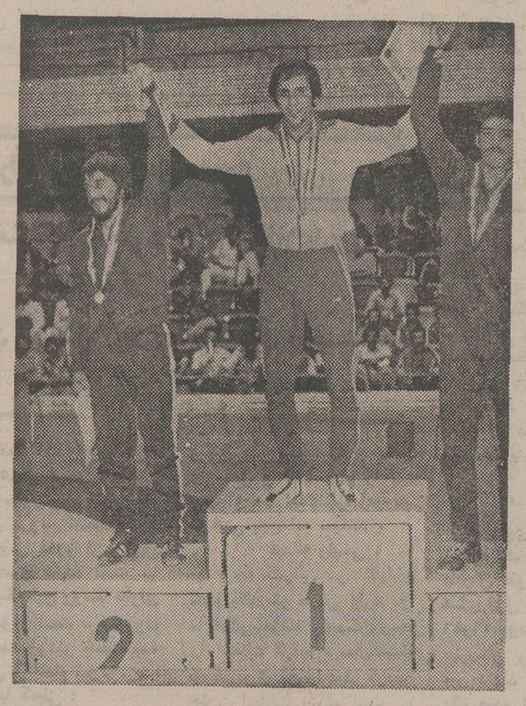

داریوش واعظی در وزن ٥۷ کیلوگرم برمکان اول ایستاد . جلال تمله و اقبال شاکری درمکانهای دوم و سوم سکو مشاهده میشوند .

فوتبال

مسابقه های فوتبال جوانان باشگاه های دسته دوم تهران

بانک‌سپه باشکست ابومسلم، قهرمان‌شد

بانک‌سپه۲ـ۱ابومسلم۰

چهارشنبه ۲۲ تیر ، زمین شماره ۲ ورزشگاه امجـدیـه (دیدار فینال مسابقه‌های‌فوتبال جوانان باشگاههای دسته دوم تهران) .

بانک سپه (۲فرهادقاسمزاده دقیقه ۲۱، محمدجواد صیرفـی دقیقه ٦۰) ـ ابومسلم صفر ، داور محسن زمـانی ، کمک داوران محمد رزاقی و عباس دربندی .

بانک‌سپه : مجتبی علیخانی‌ـ غلامرضا فروزانی،حسین‌مجدـ آبادی،فرهاد قاسمزاده ،علی حشمت‌پور ـ فریبرز قلیچ ، مرتضی عددیان ، محمدغلامی‌ـ حسن کلانتر ، محمد جـواد صیرفی ، حمیدخرمن‌دار.مربی: باقر سپهسالاری.

ابومسلم : علی اکبرجعفری‌ـ محمدصادق کریمی، امیرخانی، احدزمین‌خیابانی ، حمیدرضا فرج الله‌ـمحمدحاج‌ابوالحسن، محسن نوروزی، حمیدمحبی ـ علیرضا حکاکی ، رضا ملا محمد، رضا قربانلو . مربی : ناصر عبدی

● جوانان بانک سپه بـا شکست ۰ـ۲ جوانان ابومسلم، بمقام قهرمانی مسابقه هـای جوانان باشگاههای دسته دوم تهران رسیدند .

بانک سپه درحالی دیدار فینال را در برابر ابومسلم فتح‌کرد که با ۲ یار مصدوم، رضا فروزانی و حسن کلانتر وارد زمین شد.

این تیم دروقت اول کاملا بر حریف تسلط داشت‌وحاصل این برتری گلی بود که‌درتعقیب یک ضربه کرنر فرهادقاسمزاده باضربه سر بـدرون دروازه ابومسلم کوبید .

درنیمه دوم نیز بانکیهـا ، یکبار دیگر دروازه حریف را بازکرده و پیروزی خود را تثبیت بخشیدند . محمدغلامی‌با گریزی جالب پایه‌گذار گل‌دوم شد ، روی سانتر او ، محمد جوادصیرفی باضربه سر گل دوم بانک را بدست آورد .

بعد ازگل دوم ، اتومبیلهـا برای جبران گلهای‌حریف‌تلاش بسیار بخرج دادند . لیکـن مدافعان بانک هرگزشانس‌خطر سازی به حریف ندادند .

هما ، سوم شد

دیروز پس از دیدار فینال ابومسلم ـ بانک سپه ، تیم‌های کارگران و همانیز بازی رده‌ـ بندی را انجام دادند که هما بانتیجه ۰ـ۱ پیروز شد و مقام سوم را بدست آورد . هماگل پیروزی خود را فقط پس‌از گذشت ۱۰ دقیقـه از شروع مسابقه بثمر رسانید . این گل روی توپی که از میانه زمین به پشت‌سر مدافعان کارگران فرستاده شد بوسیلـه بشیـر رمضانی زده شد.

پس‌ازگل‌برتری هما، جوانان کارگران دست بحملات متقابل بسیاری زدند ، اما هما بـا حربه خشونت ، بهرشکل‌نتیجه را بسودخودحفظ کرد. گرچه محسن رعیت داور مسابقه‌که بخوبی این بازی راقضاوت کرد مجبور به اخراج علـی برزگری یکی از یاران تیم هما گردید .

خط دفاعی هما در دفـع حملات بسیار تیم مقابل ،تلاش فوق‌العاده‌ای داشت و مصطفی حمیدزاده ستاره مدافعان تیم فاتح بود.

بانک سپه ، ابو مسلم ، هما و کارگران فاتحین مقامهای‌اول تاچهارم مسابقه های دسته ۲ درفصل بعد در جمع تیم های دسته اول حاضر خواهند بود.

بازیکنان‌تیم‌بانک سپه قهرمان مسابقه های جوانان‌باشگاههای‌دسته دوم تهران درکنار باقر سپهسالاری مربی خوددرعکس دیده می‌شوند .

اخبار کوتاه

آسیا وآفریقا خواستار ٤ تیم در جام جهانی

احمد سعدون معاون آسیائی فدراسیون بین‌المللی فوتبال از کویت،دیروزدر جلسه‌افتتاحیه‌اجلاس‌فوق‌العاده اتحادیه فوتبال عرب در تونس ، اعلام کرد که افریقا و آسیا ، خواستار ٤ تیم در مرحله نهائی مسابقه‌های جام جهانی فوتبال می‌باشند . در حال حاضر از آسیا و اقیانوسیه یک تیم و از امریکا نیز یک تیم شانس حضور در جمع ۱٦ تیم فینالیست جام جهانی را دارند .

ال سعدون اضافه کرد که‌کشورهای این دو قاره برای رسیدن به این خواسته خود ، تلاشهای وسیعی را آغاز کرده‌اند .

۳۰۰ شمشیر بازدر مسابقه‌های جهانی آرژانتین

در بوئنوس‌آیرس ، اعلام شد ، بیش از سیصد شمشیرباز مرد و زن از ۱۸ کشور جهان جهت شرکت‌در مسابقه‌های جهانی شمشیربازی سال ۱۹۷۷ که از امروز آغاز می‌شود ، به بوئنوس‌آیرس آمده‌اند .

از سال ۱۹٦۲ تاکنون ، اینک سومین باری است که پایتخت آرژانتین میزبان مسابقه‌های جهانی‌شمشیربازی می‌باشد .

کشورهائی که تا دیروز برای شرکت در این‌مسابقه ها ، قهرمانان خود را به بوئنوس‌آیرس‌اعزام داشته‌بودند، عبارتند از : ژاپن ، ایتالیا ، استرالیا ، پرو ، ایرلند ، برزیل ، رومانی، انگلیس ، شیلی ، شوروی ، لهستان، سویس، نیوزیلند، ایالات متحده ، کانادا ، فرانسه و مکزیک . شمشیربازان کشور میزبان ، آرژانتین نیز با تیم کامل در مسابقه‌ها حضور دارند .

دان‌ریوی ، مربی تیم فوتبال امارات متحده عرب میشود

۲٤ ساعت بعد از اعلام خبر کنارگیری دان ریوی مربی تیم ملی فوتبال انگلیس از مقام رهبری این تیم ، گفته شد که ریوی طی چندروزآینده بعنوان مربی تیم ملی فوتبال کشور امارات متحده عربی با فدراسیون فوتبال این کشور قرارداد امضاء خواهد کرد . برای عقد یک قرارداد ٤ ساله ، ریوی مبلغی حدود ٤۰ میلیون تومان دریافت خواهد کرد .

ریوی گفته است که پیشنهادات بسیاری برای کار در داخل انگلیس دریافت داشته ، لیکن بخاطر گریز از مالیات ، ترجیح می‌دهد در خارج از کشور بکار مربیگری بپردازد .

شکست قهرمان المپیک در بوئنوس‌آیرس

تیم ملی فوتبال آلمان شرقی قهرمان بازیهای المپیک مونرال ، در دیدار دوستانه‌ای با تیم ملی آرژانتین بـا نتیجه ۰ـ۲ مغلوب شد .

رنه هوسمان در دقیقه ۳۱ و کاراسکوزا در دقیقه ٦۹ گل‌های تیم ملی آرژانتین را به ثمر رساندند. بازیکنان دو تیم در این دیدار که در بوئنوس‌آیرس انجام شد اینها بودند .

آرژانتین : بالی ـ تارانتینی ، اولگوئین ، پاسارلا ، کاراسکوزا ـ آردیلز (روشا) ، گالوان ، ویلا ، هوسمان، لوکه، اورتیز .

آلمان شرقی : جورگن‌کروی ـ فریتش ، کوربیویت، دوئرنر ، وایس ـ هافنر ، مولر ، شید ـ ساخس ، اسپارواسر ، کوته .

بیماری اسپاسکی وتعویق مسابقه

پنجمین مسابقه از سری ۱٦ پیکار مرحله نیمه‌نهائی شطرنج قهرمانی جهان بین بوریس اسپاسکی قهرمان پیشین جهان از شوروی ولایوش پورتیش از مجارستان بعلت بیماری استاد روسی بتعویق افتاد . این مسابقه فردا انجام خواهد گرفت . دو حریف دیگر مرحله نیمه نهائی ، ویکتور کورچنوی و لئوپولوگایفسکی که هردو از شوروی می‌باشند در شهر اویان فرانسه‌مبارزه میکنند. درحالیکه ژنو در سویس محل مبارزات اسپاسکی و پورتیش است .

کمک ۲۰۰هزار دلاری ژاپن به‌تایلند

کمیته ملی المپیک ژاپن روز پیش در توکیو اعلام کرد که این کشور برای برگزاری هشتمین دوره بازیهای آسیائی که قرار است سال آینده در بانکوک مرکز تایلند انجام گیرد ، مبلغ دویست هزار دلار معادل یک میلیون و ٤۰۰ هزار تومان به کمیته برگزار کننده بازیها کمک‌نقدی کرده است .

«ایران» رهبر «تنیس» «آسیا» شد

هدایت یارندی

ژرژ آفتاندلیان

ژرژ آفتاندلیان و هدایت یارندی بعنوان رئیس ودبیر فدراسیون تنیس آسیاب انتخاب گردیدند

در جلسه‌فوق‌العاده‌فدراسیون تنیس آسیا که به منظـور بررسی فعالیتهای ایـن فدراسیون و انتخاب کـادر رهبری کننده تازه ، در شهر هامبورگ آلمان غربی برپا گردید ، «ایران» به موفقیتی جالب و سخت دوراز انتظار دست یافت .

این موفقیت ، انتخاب دو ایرانی در بالاترین‌مقام‌رهبری تنیس این قاره بود ، کـه ژرژ آفتاندلیان و هـدایت یارندی در رای گیری‌عمومی به عنوان رئیس و دبیـر فدراسیون تنیس‌آسیابرگزیده شدند .

ژرژ آفتاندلیان رئیس‌کمیته فنی فدراسیون تنیس ایـران است و هدایت یارندی پست دبیری را بر عهده دارد که تلاش چشمگیر «تنیس ایران» طول چند ساله اخیر سبب گردید ،کار رهبری‌فدراسیون آسیا به دو ایرانی سپرده شود .

در این جلسه که‌نمایندگان ۱۵ کشور آسیائی در آن شرکت داشتند ، جمعی‌کشور ها بشدت با کمکاری وضعف برنامه فدراسیون‌آسیائی‌حمله کردند و از آن بعلت اینکـه طول دو سال گذشته تلاشی قابل ذکر نداشته است‌سخت انتقاد نمودند ، که بهرتقدیر بدلیل این ضعف رهبری،برای گزینش گردانندگان‌تازه رای‌ـ گیری بعمل آمد .

و آفتاندلیان‌به سمت‌رئیس و هدایت یارندی برای‌پست دبیری فدراسیون تنیس‌آسیا انتخاب گردیدند، ضمن اینکه گزینش رئیس و دبیر از یک کشور (ایران) سخت جالب توجه‌و استثنائی‌است، بخصوص اینکه کشورهائـی نظیر هند و ژاپن در تنیس آسیا موقعیت‌ارزنده‌ای‌دارند.

ضمنا دیلپ بوس از هند بعنوان نایب رئیس اول و چن‌یور از کره جنوبی بـه عنوان نایب رئیس‌دوم‌انتخاب گردیدند .

نکته دیگر اینکه چون‌دبیر فدراسیون تنیس‌آسیاازایران است ، دفتر این فـدراسیون تا جلسه ۲ سال‌بعدفدراسیون آسیائی در تهران خواهـد بود.

علت تشکیل جلسه‌فدراسیون تنیس آسیا در هامبورگ در این بود که چون قرارمیبود، جلسه فدراسیون بین‌المللی در این شهر برپا شود و آسیائی‌ها نیز میبایستی درآن شرکت نمایند ، جلسه‌آسیائی ها هم در فاصله‌نزدیکی‌جلسه فدراسیون بین‌المللی بـرای سهولت کار در آلمان تشکیل شد .

گفتگو با دکتر «ادموند کلاین» متخصص سرطان

۹۵ درصد سرطان‌های پوست قابل معالجه است

● دکتر کلاین ، برخی ها مدعی هستند که سرطان‌پوست، جای هیچ نگرانی ندارد . آیا آن ها حق دارند ؟

● نه ، سرطان پوست رایج ترین نوع سرطان است ، وبه همین سبب ، بیش از ۵۳۰۰ تن ، درهر سال ، براثرابتلای بدان می‌میرند . نکته جالب این است که اکثر این مرگ ها قابل جلوگیری است .

●رایج ترین نوع سرطان پوست چیست ؟

● سرطان روی پوست‌که در حدود ۶۰درصد سرطان های‌پوستی است . خوش ـ بختانه ، این سرطان ، به‌کندی رشد می‌کند ، و تقریبا هیچگاه به سایر اعضای بدن سرایت نمی‌کند . این نوع سرطان ، تقریبا در هر جای پوست‌بدن، ممکن است پدید آید ـ اگر چه پوست صورت ، گردن ، بالای سر، بالای بازو ، و پشت دست ، بیش ازهر قسمت دیگر از پوست بدن است .

●علایم این نوع سرطان چیست ؟

● این علایم کاملا دقیق هستند . زخمی که روی‌پوست وجود دارد ، و خوب‌نمی‌ـ شود، به احتمال قوی ،ناشی از سرطان پوست است . اما علایم همه سرطان های‌پوست، زخم هایی که شفانمی‌یابند ، نیست. سرطان پوست،معمولا، منظری چرب وسفیدمرواریدی رنگ دارد، اما گاهی هم سرخ رنگ و خشک است . این‌نوع زخم سرطانی ، به هیچ‌وجه دردناک نیست، و آب هم پس نمی‌دهد .

● تاچه موقع می‌توان سرطان پوست را بی‌آن‌که‌خطر مهمی بشود ، نادیده گرفت؟؟

● سرطان پوست را نباید ابدا نادیده گرفت . حتی یک یاخته سرطانی ، می‌تواند به صورت حاد درآید . اگر سرطان حاد شود ، مرگ بدنبال دارد .

این نوع سرطان می‌تواند هر نسجی را که باآن درتماس باشد ، نابود کند ، حتی‌می‌ـ تواند از طریق استخوان ها به مغز راه یابد ، و بینی و چشم یا حتی ورید را دربر بگیرد .یک حقوقدان ، جوش مختصری در گردنش بود که سال ها ، هنگام ریش تراشیدن آن را می‌دید ، ولی بدان اهمیتی نمی‌گذارد . عاقبت ، روزی متوجه این نوع‌سرطان شد که‌دیگر فایده‌یی ، نداشت، و خون‌ریزی ورید ، باعث‌مرگ اوشد . البته لازم نیست تصور کنید که‌همه‌نوع سرطان‌پوست، کشنده است. امروزه ، می‌ـ توان ۹۵ درصد سرطان های پوستی را شفا داد . اما اگر فرصت شفااز دست نرفته‌باشد.

نور خورشید

● چه چیزی‌موجد سرطان پوست می‌شود ؟

● پرتو های‌ماورای بنفش خورشید، موجد ۷۰ در صد سرطان های سطح پوست ، و۹۰ درصد سرطان های زیر پوست است . از روزی که شما زاده می‌شوید ، هر ذره پرتو ماورای بنفشی که به پوست‌تان می‌رسد ، پوست شما را آماده‌تر می‌کند تازمانی که خطر سرطان فرا برسد . وقتی که این خطر را درک نکردید ، و مدتی گذشت ،آن گاه است که خود سرطان فرا می‌رسد .

●چه کسانی‌در برابر سرطان پوست آسیب پذیر ترند ؟

●مردمیکه دارای چشمان آبی هستند ، بیش‌ترین آسیب هارا ممکن است ببینند . زیرا که پوست آن ها فاقد صافی هایی است که پرتوهای‌ماورای بنفش خورشید را بازگردانند ، والبته ،مردمی‌که در زیرآفتاب کار می‌کنند- مانند کشاورزان، دریانوردان ، ماموران پست، بازیکنان باتوپ درهوای‌آزادـ که همگی آماده ابتلا به بیماری هستند .

مردان یا زنان ؟

●مردان بیشتر مبتلا به سرطان پوست می‌شوند یا زنان ؟

●در آن زمان‌ها که‌برنزه شدن پوست برای زنان‌مدنبود ۸۰ درصد مردان و ۲۰ درصد زنان مبتلا به سرطان پوست می‌شدند. امروزه ، این میزان به ۵۰ـ۵۰ تغییر یافته ، و همه آن ها که‌پوست شان درمعرض پرتو های ماورای بنفش قرار دارد ، ممکن است به سرطان پوست دچار شوند . پرزیدنت لیندن‌جانسون ، سرطان پوست داشت . روزی که من به‌اتفاق دو پزشک اهل واشنگتن برای معاینه پرزیدنت جانسون به کاخ سفید رفتیم، به ما گفته شد که این موضوع را باید به‌کلی نادیده انگاریم . آن‌گاه عقیده‌مرا درباره این‌سرطان پرسیدند ووقتی مورد راخوب و دقیق بررسی کردم گفتم که باید به‌عمل جراحی متوسل‌شد. اما از آن جاکه مشاوران پرزیدنت جانسون از بردن نام «سرطان» ابا داشتند . عمل جراحی در خفای کامل ، ولی بانتیجه‌یی کاملا رضایت بخش صورت گرفت.

راه مبارزه

● امروزه ، چگونه با پیشروی سرطان های پوستی مبارزه میشود ؟

● نخست‌ازطریق جراحی، جراحی آمیخته به برق که‌ضمن آن سوزن برقی نسج‌های‌مبتلا به بیماری را براثر حرارت شدید منهدم می‌کند . یک نوع معالجه دیگر ، جراحی سرد است که نسج سرطانی را تاحد انهدام منجمد می‌کنند . آن‌گاه، جراحی شیمیایی پیش می‌آید که براساس آن یک داروی شیمیایی قوی برای انهدام سرطان پوستی تجویز می ـ شود، و به‌اجرا درمی‌آید.

● دکتر کلاین ، شماگفتید که‌از بیش‌ترسرطان های‌پوستی مرگ آور می‌توان پرهیز کرد. چگونه ؟

● ازطریق‌مواظبت پزشکی خاص .بدبختانه‌پارهیی پزشکان سرطان پوست را به درستی تشخیص نمی‌دهند . در حال حاضر ، بیماری با پزشک مشورت می‌کند که دارای‌چنان سرطان بدخیمی است که‌مرگ وی‌راجتناب ناپذیر کرده‌است. بنابراین ، اگ ر شما نسبت به وضع پوست خود ، نگرانی دارید، باید به یک سرطان شناس مراجعه کنید. بیش‌تر سرطان شناسان در تشخیص‌و معالجه سرطان پوست تخصص دارند .

●چگونه می‌توان از ابتلا به سرطان پوست جلوگیری کرد ؟

● نخست این که باید در قرار دادن بدن در برابراشعه آفتاب ، به‌نحوی منطقی و معقول عمل کرد . اگر باید که در آفتاب بخوابید ، این‌کاررا پیش از ساعت ۱۰ صبح وپس از ساعت ۲ بعداز ظهر بکنید ، یعنی وقتی که پرتو ماورای بنفش در ضعیف ترین‌حدباشد، اگر درمنطقه پر آفتاب زندگی میکنید ، پیش از ساعت۹صبح و پس از ظهر ساعت ۳ بعداز ظهر آفتاب بگیرید . همچنین، به یادداشته باشید که در یک روز ابری هم می‌توانید از۷۰ تا۸۰ درصد پرتو ماورای‌بنفش استفاده کنید.همین رقم،هنگامی که زیر چتر ، کنار استخر یا دریا نشسته‌اید ،مصداق دارد، زیرا که پرتو ماورای بنفش‌از طریق انعکاس درآب ، به بدن شما می‌رسد .

● آیا لباس‌محافظت‌کننده، کمکی بدین کار می‌کند ؟

● بستگی دارد به نوع لباس . برخلاف عقیده عمومی، ۵۰ در صد پرتو ماورای بنفش از پیراهن سفید عبور می ـ کند.مردمی که‌لازم‌است‌در آفتاب کار کنند ، باید لباس تیره رنگ و گشاد با آستین های دراز بپوشند.

● درمورد لوسیون های محافظ چه عقیده دارید ؟

●لوسیون هابرای محافظت دربرابر آفتاب سوختگی و سرطان پوست مفید هستند . اما قبلا باید اطمینان یابید که لوسیون مورد استفاده حاوی ماده‌یی به‌نام «پارا آمینو بنزویک‌آسید» باشدکه ماده‌یی است شیمیایی برای پوشش پوست در برابر پرتو ماورای بنفش . لوسیون‌ها ، همچنین، شمارا در برابر «آتروفی» که باعث ضعیف رشد پوست‌می ـ شود،محافظت‌می‌کند . آتروفی پوست بدن زنان را چنان چروکیده میکندکه وقتی‌مثلافقط ۴۵ ساله باشند ۷۰ ساله به نظر می‌رسند .

لوسیون را۴۵ دقیقه‌یی‌پیش از رفتن زیر آفتاب به‌پوست بمالید. و هرسه یا چهار ساعت باردیگر آن را استعمال کنید، و هربار که به‌شنا می‌ـ روید یا زیر آفتاب می‌خوابید، نیزازآن استفاده کنید .

● علاوه بر آفتاب ، چه چیزهایی باعث سرطان‌پوست می‌شود ؟

●هرکس دست درکارقطران، ترکیبات ارسنیک، قیر،پارافین، یارادیوم باشد، ممکن است‌به سرطان پوست مبتلا شود . سرطان پوست مبتلا شود . این امر بستگی به تاثیرمقدار زیادی از این مواد دارد . سرطان پوست ، همچنین ، ممکن است که از زخم های دیرینه یا سوختگی حادث شود .

● مرگ آور ترین نوع سرطان پوست کدام است ؟

● نوعی بدخیم به نام «ملانوما» از ۵۰۰۰ تن که هر ساله گرفتار «ملانوما» می ـ شوند، ۳۵۰۰ تن میمیرند و بیشترشان خیلی زود می‌ـ میرند .این نوع سرطان‌معمولا ازیک لکه کوچک ، بی‌شکل‌که کبود رنگ یا قهوه‌یی تیره است ، آغاز می‌شود ، وگاهی هم اصلا رنگی ندارد ، و از محلی آغازمیشود،که‌ممکن‌است خال یا نشانه‌یی پوستی از هنگام تولد باشد . «ملانوما»به سرعت رشد می‌کند ، وبه سایر اعضا سرایت می‌کند ، وبدین گونه است که فقط در صورت تشخیص به موقع ، ومعالجه فوری، ممکن است از آن‌نجات یافت. البته بیش‌تر خال‌ها،بی‌ـ زیان هستند ، اما شما هرگز نمی‌دانید که کدام یک از آن‌ها ممکن‌است سرمنشاءیک سرطان پوست بشوند .

● چه‌می‌توانیم بکنیم تااز گسترش‌سرطان‌پوست‌جلوگیری کنیم؟

● سه چیز مهم است . نخست این‌که از قرار گرفتن بیش از اندازه ، در زیر آفتاب پرهیز کنید. دوم این‌که نسبت به هر تغییر تازه‌یی درپوست بدن‌تان .حساسیت‌داشته‌باشید سوم این‌که دست کم هر دو سال یک بار، نزد پزشکی‌بروید که اطلاعات کافی ازسرطان پوست داشته باشد .

جوش‌ها را سرسری نگیرید و چنانچه یک جوش مدتی روی پوست باقی ماند به پزشک متخصص مراجعه کنید

قضیه نجار بدقول و تلفن ربابه‌خانم

مصطفی مسکین فرزند بانو ربابه‌سلطان مسکین از اصفهان یک برگ فتوکپی فیش ده هزار ریالی که مادرش چند سال پیش بابت بیعانه تلفن به حساب مخابرات اصفهان کار سازی کرده، به انضمام یک لطیفه وصف‌الحال به سرویس زیر آسمان کبود فرستاده ، که‌اگر والده وی به تلفن نرسد ، خوانندگان عزیز به‌لطیفه ایشان رسیده‌اند !

«در قدیم شخصی به نجاری مراجعه کرد و برای کودک متولد نشده‌اش سفارش‌گهواره داد .

نجار قبول کرد و بیعانه‌ئی گرفت...

مرد مرتب به نجار سرمیزد، و نجار امروز و فردا میکرد، بچه متولد شد ، بزرگ شد، مدرسه رفت و خلاصه جوانی برومند گردید، از طرفی پدر که خود را به مرگ نزدیک میدید به پسرش وصیت کرد یادت باشد که من بیعانه‌ئی جهت ساختن گهواره تو ، به نجار محل داده‌ام ، اگرروزی بچه‌دار شد ، می‌توانی برای فرزندت آنرا تحویل بگیری ...

پسر زن گرفت، بچه‌دار شد و بسراغ نجاررفته‌مطالبه گهواره کرد، نجار با عصبانیت بیعانه را به‌وی پس داده و گفت : «اگر میدانستم کار شما اینقدر عجله‌ایست، ازروز اول‌قبولش نمیکردم !»

آقا مصطفی در پایان‌افزوده مادر ما چند سال پیش‌تقاضای تلفن داد . در اینمدت بسیار کسانی که صاحب تلفن شدند، ما صاحب زن و فرزند شدیم ، اما ازترس‌اینکه شرکت‌مخابرات بیعانه مارا پس ندهد ، جرئت گله نداریم که نداریم !

حوض متلاطمی که اشباح در آن میرقصند!

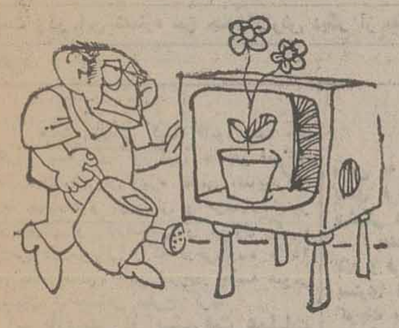

امضا های نامه‌ئی را که به وسیله نمایندگی اطلاعات در تایباد به روزنامه ارسال شده شمردیم هفتاد و هشت فقره بود ...

این هفتاد و هشت نفر تازه نوشته‌اند : «از طرف عده کثیری از اهالی» که لابدهفت، هشت هزار نفری میشوند !

این جماعت که تلویزیون هاشان بقول خودشان مثل حوض متلاطمی است که عکس چند شبح در آن تکان تکان بخورد ، نوشته‌اند :

به دین و آئین ، ما ممنون زحمات مسئولان امرهستیم اما چه کنیم که طی یکسال و نیم که تایباد در زیر پوشش تلویزیونی قرار گفته حتی یک برنامه کامل تماشا نکرده‌ایم ، محضالاًلله یا دستگاه فرستنده تلویزیونی مارا درست کنید ، یا بگوئید درست نمیشود ،تا می‌بیخودی پای تلویزیون‌جمع نشویم و حرص بخوریم .

جلوگیری از ریختن چغال!

بخشنامه

به مسئولین جلوگیری از ریختن چغال در نقاط ممنوعه شهر :

هر کس کامیونها و کمپرسی های متخلف را به شهرداری معرفی نماید برای هر بار معرفی کردن ۲۰۰۰ ریال پاداش

واگر قصور در وظیفه شود حداقل مجازات اداری این است که

در اختیار کارگزینی گذاشته خواهد شد .

شهردار تبریز حمید وارسته

بخشنامه شهرداری تبریز بقدری مفسر امور شهری سرویس زیر آسمان کبود را خوش‌آمد ، که پیشنهاد کرد بعنوان عبرت سایر شهرداری ها، آنرا چاپ کنیم، بجاهم هست ...

اینکه درست نیست هر کس‌هرجا دستش رسید «چغال» بریزد و فرار کند !

صاحبان صنایع و بازرگانان کشور
الاخاء
تنها مجله عربی زبان ایران
از گروه انتشارات مؤسسه اطلاعات
با داشتن نمایندگی در ۲۱ کشور عربی
روزهای شنبه منتشر میشود

فریزرهای
الکترولوکس
درمدلهای زیبا با گنجایش
مختلف از ۶ تا ۱۲ فوت
فریزر الکترولوکس با سیستم انجماد سریع ،
مواد غذائی را
مدتها تازه و سالم نگهمیدارد .

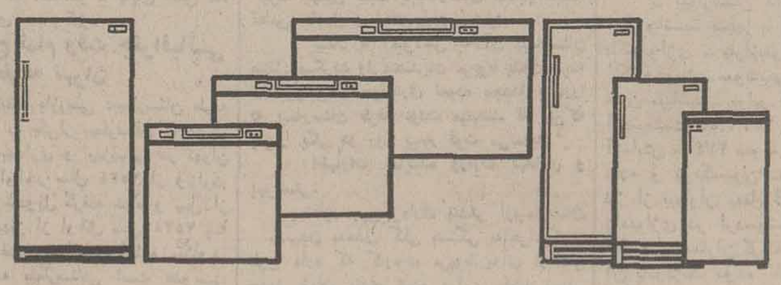

محصولات الکترلوکس باشهرت جهانی
Electrolux
راحت ولوکس بامحصولات الکترولوکس
نمایشگاه : خیابان تخت‌جمشید مقابل سفارت آمریکا شماره ۳۵۱ ـ تلفن : ۸۲۱۵۱۱ ـ ۸۲۳۵۳۱ ـ ۸۲۲۹۷۸
دفتر مرکزی : شرکت ساوالوکس خیابان روزولت مقابل کریمخان زند ساختمان ساوالوکس ـ تلفن : ۹ ـ ۸۲۶۷۵۷ ، ۶ ـ ۸۲۸۶۲۴

برنامه ساختمان ۶ بیمارستان در ۶ شهر کشور با تأخیر مواجه شده است

در چهارمین اجلاس کمیسیون شاهنشاهی که عصر سه‌شنبه این هفته تشکیل شد گزارش بازرسی های کمیته های این کمیسیون و نظریات اعضاء آنها پیرامون‌نواقص موجود در پروژه های مختلف عمرانی، رفاهی و اقتصادی مطرح شد. در شماره گذشته‌چند گزارش‌از نظرخوانندگان گذشت ودر این شماره نیز چند گزارش دیگر از نظر می‌گذرد.

هیات بازرسی کمیته «امور بیمه های درمانی و بیمه های گوناگون اجتماعی» مرکب از بازرسان بازرسی ویژه نظامی ،نمایندگان وزارت بهداری و بهزیستی و حزب رستاخیز ملت ایران و کارشناس و مسئول کمیته گزارش بازرسیهائی راکه درخردادماه ۲۵۳۶ انجام داده است ، باین شرح‌در جلسه عمومی کمیسیون شاهنشاهی مطرح کرد.

۱ـ بازرسی از پیشرفت عملیات تحویل زمین‌وتهیه‌نقشه توپوگرافیك بیمارستان های‌جدید

هیات بازرسی در تاریخ‌های ۲۷ و ۲۸ اردیبهشت ماه‌و۱۴ خرداد ماه ۲۵۳۶ درشرکت خانه سازی وزارت بهداری و بهزیستی از مدارك مربوط به‌پیشرفت عملیات تحویل زمین و تهیه نقشه‌های توپوگرافیك مربوطبه ایجاد۱۲ بیمارستان جدید در ۱۲شهر کشوربازرسی بعمل آورد که گزارش بازرسیها به‌این شرح باستحضار میرسد:

در مورد بیمارستان های ۴۰۰ تختخوابی بوشهر کرمانشاه ، کاشان ،بهشهر و ۶۰۰ تختخوابی رشت و تهران پروژه‌ها بر طبق‌جدول زمان بندی انجام گرفته است . زمین های‌مورد لزوم و نقشه های توپوگرافیك تهیه و بـه مهندسین مشاور تحویل گردیده است ودر این مرحله از بازرسی ، پروژه‌ها تاخیرنداشته است ولی درمورد۶ بیمارستان دیگر پیشرفت کار مواجه باتاخیر بوده‌است و به نظر هیات بازرسی مسئولیت این تاخیر در موردبیمارستان های ۴۰۰ تختخوابی بیرجند ، زنجان، گرگان، و ۶۰۰ تختخوابی‌رضائیه‌و همدان بعهده‌شرکت خانه سازی وزارت بهداری و بهزیستی است و در موردبیمارستان ۴۰۰ تختخوابی سنندج مسئول تاخیر سازمان بهداری و بهزیستی استان میباشد .

نظر نماینده وزارت‌بهداری‌وبهزیستی :

در تاریخ ۳ر۳ر۲۵۳۶ قرارداد مربوط به تهیه نقشه‌های توپوگرافیك منعقد گردیده و در ظرف ۶تا۴ هفته نقشه‌ها تهیه و به‌مهندسین مشاور تحویل خواهدشد. صرفنظر ازاین که تاخیر حاصله تاثیری در وضع کلی طرح ندارد شرکت‌خانه سازی بعلت عدم تصویب طرح، مجوز و اعتباری برای اجرای این‌پروژه ها نداشته است .و در مورد بیمارستان ۴۰۰ تختخوابی سنندج انجام معامله زمین موکول به موافقت‌وزارت کشاورزی و عمران روستائی است که دراین مورد اقدام لازم توسط وزارت بهداری و بهزیستی بعمل‌آمده ودر آینده نزدیك زمین دراختیار شرکت خانه سازی‌قرار خواهدگرفت.

پیشنهاد های بازرسی :

بمنظور جلوگیری از هرگونه وقفه در اجرای این طرحها و همچنین برای جلوگیری از تکرار بوجود آمدن بیمارستان های ناتمام در نقاط مختلف کشور هیات بازرسی پیشنهاد می‌نماید که‌در مورد روشن نمودن وضع‌مالکیت اراضی و رفع همه موانع اقدامات ضروری و سریع بعمل آید.

۲ـ طرح تمام‌وقت‌جغرافیائی بیمارستان بوعلی

مشاهدات هیات بازرسی:

مرحله اجرائی پروژه تمام وقت‌جغرافیائی بیمارستان بوعلی ،که بر طبق برنامه زمان‌بندی تاپایان سال جاری باید ۴۵۰ تخت‌داشته باشد، باتجهیز و بهره برداری از ۱۵۶ تخت در سه ماهه اول سال آغاز شدمو تاخیری ندارد ،ولی از نظر حصول به هدفهای ذکرشده در طرح که بعنوان راه حل مشکلات وفارسائی های نظام های مختلف درمانی پیشنهاد گردیده مشاهدات هیات بازرسی بشرح زیر میباشد:

الف ـ درزمینه جلب پزشکان ایرانی مقیم خارج تابحال ۱۶ نفر در این پروژه با سیستم کارانه مشغول بکار شده‌اند که ۶ نفر از آنان در درمانگاه‌برق‌ژاله وبقیه دربیمارستان هستند. ضمنا در بیمارستان بوعلی ۱۸پزشك دیگر انجام وظیفه می‌نمایند که بطور رسمی استخدام شده‌اند و حقوق می گیرند . از ۱۶ نفر پزشکان کارانه ۱۳ نفر از خارج جذب شده و بقیه در تهران تبدیل وضع یافته‌اند.

ب ـ در مورد انتخاب آزاد پزشك از طرف بیمار ، بعلت این‌که بیماران از درمانگاه های وابسته به شبکه به بیمارستان معرفی واعزام میگردند درحال‌حاضر موضوع انتخاب آزاد پزشك بوسیله بیمار بطور کامل انجام نمی گیرد و در مصاحبه‌ای که بابیماران درمانگاه و بیماران بستری بعمل آمد موضوع فوق را تایید نمودند.

پ ـ در مورد ایجاد شرائط مناسب کار در درمانگاه ، پزشکان کارانه نسبت به پزشکان رسمی وقراردادی از وسائل کار و شرائط بهتری استفاده می‌نمودند واز خودفرمائی در کار پزشکی رضایت دارند.

ت ـ از طرف پزشك‌کارانه کوشش‌زیادی برای جلب بیمار بعمل می‌آید که به نظر هیات بازرسی و براساس مشاهدات عینی معایب زیر را در بردارد :علاقه مفرط بعضی‌از پزشکان به جلب هرچه بیشتر بیمار یا انگیزه های مادی سبب کم شدن دقت و صرف وقت لازم در موقع معاینه و درمان بیماران شده است در بررسی کلیشه های رادیولوژی‌اکثر کلیشه ها طبیعی نشان میداد و این امربه علت عدم دقت در معاینه بوده که سبب بالا رفتن هزینه درمانی میشود . همین عمل در مورد نوار های الکتروکاردیوگرافی نیزمشاهده شد.

ث ـ در درمانگاه ژاله هیجیك ازبیکس‌ها و بسته بندی های استریل شده تاریخ انجام استریلیزاسیون نداشت و چندن بسته صد عددی فیلم دندان پزشکی که تاریخ‌آن‌گذشته بود دیده شد.

چ ـ در مصاحبه، بعضی از بیماران‌درمانگاه از نحوه معالجه و رسیدگی اظهار رضایت نمودند مع‌الوصف نحوه پذیرش بیماران اورژانس داخلی مخصوصا بیماران قلبی ،که موردی ازآن درپلی‌کلینیك بیمارستان مشاهده گردید، بعلت انجام تشریفات مالی قبل از رسیدگی به حال بیمار ، مناسب نبود.

ح ـ در مصاحبه‌ای که باکلیه پزشکان بعمل آمدپزشکان کارانه از وضع و شرائط کارو دریافتی خودرضایت داشتند ولی‌پزشکان رسمی اظهار میکردند که اختلاف زیادی بین ساعات کار موثر آنان باپزشکان کارانه وجود ندارد ،ولی بسبب آنکه اکثر بیماران به پزشکان کارانه رجوع میکنند و حقوق‌ماهانه پزشکان حقوق‌بگیر کم است . لذا احساس تبعیض و دلسردی مینمایند.

خ ـ در بیمارستان بوعلی شرائط مناسب کار بعلت تبدیل تدریجی بیمارستان ریوی مزمن به عمومی فعال باتوجه به جدول زمان بندی فراهم شده بودولی نحوه ارائه‌خدمات پزشکی در بیمارستان شامل معایب زیربود:

بعضی از بیماران را قبل از پیش بینی لازم و فراهم بودن‌وسائل درمان در بیمارستان بستری نموده بودند . کلیه اعمال جراحی کوچك بابیهوشی عمومی انجام میگرفت ومدت اقامت آنان بیش‌از حد معمول بود. بیماران بدحال ، که‌احتیاج به‌مراقبت‌های بیشتری‌دارند، در اطاق عمومی بستری بودند بعضی‌ازپرونده های بیماران فاقد شرح‌حال کامل بالینی و همچنین شرح‌عمل جراحی وبعضی فاقدتشخیص بیماری بودند.

ذ ـ بخش رادیولژی : دو دسته اشخاص باین سرویس مراجعه می‌نمایند . یك دسته بیمارانی هستند که برای کمك به تشخیص بیماری اعزام میشوند و دسته دیگر افرادی که در صدد ازدواج بودمو بخاطر اخذ گواهی صحت مزاج مراجعه می‌نمایند در موردسته اخیر باوجود این که‌هدف بیماریابی است معذالك مبلغ ۳۰۰ ریال بعنوان ویزیت و۴۰۰ ریال بابت عکس برداری دریافت میگردد که منطبق بافرمان بهداشت رایگان و بیماریابی بنظر نمیرسد .

ر ـ بخش فیزیوتراپی : باوجود داشتن ۲ نفر تکنیسین بعلت نبودن تجهیزات لازم‌فعالیت نداشت .

ز ـ داروخانه : بیمارستان بوعلی‌داروخانه‌ای واقعی که‌بتواند جوابگوی نیازمندی های یك بیمارستان عمومی باشد نداشت و داروهای مورد نیاز بیمارستان از یك داروخانه‌خصوصی واقع در نزدیکی بیمارستان تهیه میشد و با بررسی که مسئول داروخانه بیمارستان بعمل آورده بود موارد زیر مشاهده گردید :

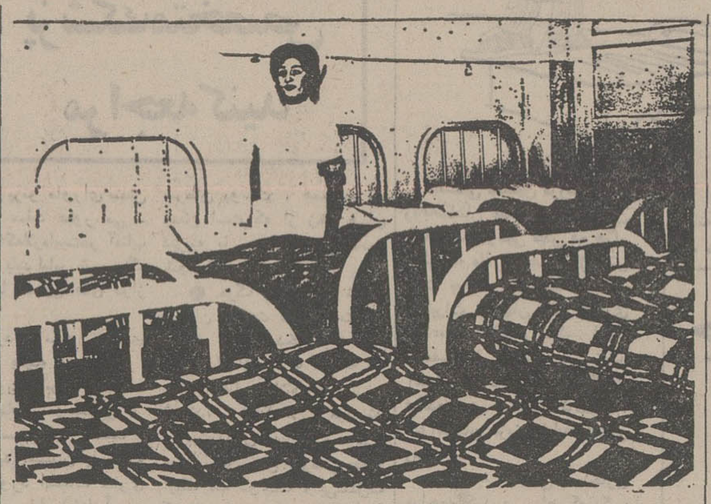

★ بازرسی های اعضای کمیته هـای کمیسیون شاهنشاهی ثابت کرده است که در بیشتر بیمارستانها تعدادی از تخت‌هاخالی‌است وبطور کلی از ظرفیت کامل‌بیمارستانها استفاده نمیشود.

در داران اصفهان، بیماران بیمه‌را برای بستری شدن به ۱۳۳ کیلومتر دورتر حواله‌میدهند

اکثر نسخه ها که از داروخانه خارج تهیه شده بود قلم خوردگی داشته و صورت دارو های مصرف شده که بامضای پزشك و پرستار بخش رسیده بودبامیزان مصرفی داروها که در پرونده داروخانه موجود بود تطبیق نمی‌کرد همچنین میزان مصرف بعضی از داروها با تعداد روز هائی که بیمار بستری بوده انطباق نداشت.

مدیریت بیمارستان : در حال‌حاضر، علاوه بر ۱۶ پزشك کارانه ۱۸ پزشك از پزشکان رسمی و حقوق بگیردر بیمارستان انجام وظیفه می‌نمایند.

دوگانگی نحوه انجام وظیفه پزشکان کارانه و پزشکان رسمی و وضع‌استخدامی کارمندان با سیستم های مختلف مشکلاتی‌از نظر مدیریت ایجاد کرده که طبق اظهار مسئول بیمارستان بتدریج مشغول رفع این نقیصه میباشند پرونده های بیماران در مدیکال رکورد و حسابداری تا منظم بودو برابر اصول بایگانی تنظیم نگردیده بود ، کمبود کادر فنی اداری مانند تـکنیسین تاسیسات و بایگانی به چشم میخورد. بـا وجود نوسازی‌بخش‌ها، هنوز درآشپزخانه تعمیرات اساسی انجام نگرفته بود و پخت و پز با روش سابق و با وسائل قدیمی و فرسوده و در محیط غیر بهداشتی انجام میگرفت. منبع آب بیمارستان که از اختلاط آب چاه عمیق و آب لوله کشی شهر پر می شود بعلت نداشتن دستگاه تصفیه سبب رسوب املاح در لوله ها و دیگ بخار و ماشین های لباسشوئی شده و زودتراز‌عمر طبیعی دستگاه ها را از بین برده بود در نتیجه رختشوئی و اطو کشی بوضع سخت قدیمی انجام میشد. نظافت‌محوطه و تاسیسات رضایت بخش نبود.

ژ ـ آمار فعالیت ها : از تعداد ۵۱۳ بیمار بستری در دو ماهه اول سال ۲۵۳۶، ۹۴ر۶ درصد بیمار بیمه شده و بقیه ۵ر۴ درصد بیماران خصوصی کم درآمد و یـا بیماران اورژانس تهران بوده‌اند.از ۹۴ر۶ درصد بیماران بیمه شده ۸۲ر۶ درصدبیمه تامین اجتماعی و فقط ۱۲ درصد بیمه‌تامین خدمات درمانی بوده‌اند، در همین مـدت ۲۶۷۱ بیمار سرپائی به درمانگاه ها مراجعه نموده که ۷۶ر۳ درصد خصوصی و ۱ر۱ درصد کم درآمد بوده‌اند.

ـ حد متوسط‌اقامت بیمار برابراظهار متصدیان مربوط ۷ روز ولی در بررسی که از پرونده های بیماران بعمل آمد در حدود ۱۰ روز بوده است.

ـ هزینه تخت روز بیمارستان بر طبق دو گزارش مختلف از حسابداری بیمارستان رقم های ۸۴۶۵ و ۳۴۱۷ ریال میباشد که‌به نظر هیات بازرسی هیچ کدام صحیح نیست صحیح بدست آوردن رقم دقیق و حقیقی و بعلت موجود نبودن سیستم حسابداری میسر نگردید.

اظهارات نماینده وزارت‌بهداری‌و بهزیستی: مشکلات عنوان شده در بیمارستان بوعلی ناشی از موارد زیر است:

ـ بیمارستان بوعلی در مرحله تبدیل و بازسازی است و از یک بیمارستان غیر فعال ریوی به بیمارستانی فعال تبدیل‌گردیده است بدین ترتیب با توجه به اینکه مدت زمان زیادی از اجرای طرح نمی‌گذردوجود بخشی از مشکلات ناشی از ماهیت‌این‌تغییر می‌باشد.

ـ پرسنل قدیم بیمارستان ریوی سابق بوعلی هنوز کاملا در نظام جدید که متضمن افزایش ساعات کار فعال در اوقات اداری می‌باشد مستقر و تطبیق نشده‌اند و این امر از طریق آموزش و اعمال مدیریتی‌قوام یافته میسر می‌باشد که چون فقط مدت کوتاهی از اجرای طرح میگذرد، احتیاج به زمان دارد.

طرحهای وزارت بهداری، و بهزیستی در مورد بیمارستان بوعلی برای رفع همین نقائص می‌باشد که در اسرع وقت عملی خواهد شد.

مسئولان عدم اجرا یاتاخیردر اجرای‌پروژه: سازمان و ارکان و کمیته های مدیریت و نارسائیهای موجود بعلت پیادهنشدن بموقع گروه پزشکی بر طبق طرح میباشد. تشکیل نشدن هر یک از آنها خود در عدم‌پیشرفت کار گروه پزشکی موثر بوده و مسئولیت‌آن بعهده مجریان طرح وزارت بهداری و بهزیستی است.

پیشنهادهای هیات بازرسی :

بمنظور برطرف نمودن نواقص ـ نارسائیها و ضایعات فوق‌الذکرهیات‌بازرسی اقدامات زیر را پیشنهاد می‌نماید :

الف ـ اعمال نظارت دقیق و مستمر در مدیریت بیمارستان

ب ـ نگهداری حسابهای بیمارستان بوعلی و تفکیک هزینه‌های آن از شبکه بهداری و بهزیستی مربوط و تعیین و تشکیل هیات مدیره بیمارستان و برقراری سیستم اداری و حسابداری صحیح بیمارستانی .

پ ـ رعایت ضوابط مربوط بـه درمان بیماران و کنترل مستمر آنها ازطریق هیات پزشکی و کمیته‌های وابسته .

ت ـ رسیدگی به‌درمان‌بیماران‌اورژانس قبل از انجام تشریفات مالی و اداری .

ث ـ بوجودآوردن‌برنامه‌های‌آموزش حین خدمت جهت پرسنل فنی و اداری بیمارستان بمنظور بهره‌برداری بهتر از خدمات آنها .

ج ـ در اجرای فرمان مطاع‌همایونی در مورد بهداشت رایگان هیات بازرسی پیشنهاد می‌نماید آزمایشات‌و معاینات‌پزشکی لازم جهت ازدواج و موارد مشابه که به منظور بیماریابی انجام می‌پذیرد بطور رایگان در مراکز بخش عمومی انجـام گیرد .

۳ـ طرح تبدیل و بازسازی بیمارستانهای کم بهره :

بیمارستان بوعلی

مشاهدات هیات بازرسی :

در تاریخ بازرسی تعداد ۱۵۶ تخت از تخت‌های ریوی سابق تبدیل و بازسازی شده و مورد بهره‌برداری قرار گرفته بود. پروژه در این مرحله تاخیر ندارد .

۴ـ طرح شبکه استان اصفهان

الف ـ آموزش ۳۰۰ بهورز

مشاهدات هیات بازرسی :

این پروژه از سه لحاظ‌مورد بازرسی قرار گرفته است .

ـ تامین کادر مربی‌و تنظیم برنامه‌های آموزشی :

بـرای تامین کـادر مربـی ، ۴۰نفر از کادر شاغل در بهداریهای‌نجف‌آباد ـ شهرضا ـ گلپایگان و اصفهان انتخاب وبرای گذراندن یک دوره آموزش یک ماهه به‌تهران معرفی شده‌اند . از این عده ۱۵نفرقبلاآموزش دیده و به محل کارخود مراجعت نموده‌اند ، ۱۳ نفر دیگر درحال گذراندن دوره آموزشی هستند و۱۲ نفر باقیمانده پس از مراجعت این گروه آموزش خواهند دید .

در تاریخ بازرسی ، برنامه ورئوس‌مطالب آموزشی از مرکز به استان ارسال شده بود ولی برنامه تفصیلی واجرائی که قرار است از اوایل تیرماه شروع شود هنوز آماده‌نگردیده بود.

ـ انتخاب بهورز:

مقدمات انتخاب بهورز از طریق آگهی‌در روزنامه واعلام محلی در اسفند ماه ۲۵۳۵آغاز گردیده و پس از انجام آزمون کتبی تعداد ۲۵۵ نفر انتخاب شده بودند (دراصفهان۱۴۰ نفر ـ گلپایگان ۴۷ نفر شهرضا ۳۹ نفر ـ نجف‌آباد ۹ نفر) ..از این تعداد ۹۳نفردارای دیپلم متوسطه و ۱۶۲ نفر بقیه دارای‌گواهینامه دوره ابتدائی تا پایان دوره اول‌راهنمائـی میباشند . این عده از ۸۵ نفر زن و ۱۷۰ نفر مرد تشکیل شده است .

ـ فراهم‌نمودن محل آموزش‌بهورزان :

برای آموزش چهارمحل درنظر گرفته شده که فقط دریکی ازآنها که در نجف‌آباد واقع‌است محل مخصوصی بنام مرکز آموزش بهنیاآماده گردیده ولی در ۳نقطه دیگر مخصوص برای این منظور وجود ندارد ودرنظر است که در گلپایگان و شهرضا از سالنهای آموزش‌مراکز بهداشت ودراصفهان ازیک مدرسه در تعطیلات تابستان استفاده گردد .

درهیچ یک از مراکز فوق محلی برای خوابگاه و اقامت بهورزان‌درنزدیکی آموزشگاه درنظر گرفته نشده واحتمالا بهورزان باید در خانه های بستگان خود درمحل اقامت کنند و یاناگزیر بعد از خاتمه دروس روزانه بـه خانه‌های خود مراجعت نمایند .

نظریااظهارات نماینده وزارت بهداری و بهزیستی:

در مورد پیش‌بینی‌خوابگاه برای‌بهورزان، برطبق اظهار مدیرعامل منطقـه بهـداری و بهزیستی اصفهان از سالن مجاورراه‌آهـن اصفهان برای این منظور استفـاده خـواهد شد.

مسئولان عـدم اجرا یاتاخیر دراجرای پروژه:

بررسی پروژه فوق‌الذکر ازنظرکمی‌دراین مرحله از بازرسی عقب افتادگی نشان نمیدهد ولی بنظر هیات بازرسی پروژه از نظر کیفی دچار نقص بوده و مسئول آن مجری طرح وزارت بهداری و بهزیستی دراستان اصفهان میباشند.

نظرها و پیشنهادهای هیـات بازرسی :

هیات بازرسی مسائل و نارسائیهارابشرح زیر تشخیص داده است :

ـ شتاب زدگی درپیاده‌کردن پروژه کـه باعث پائین آمدن کیفیت کار پروژه خـواهـد گردید .

ـ قبول تعهدات بیش از امکانات وظرفیت موجوددراستان .

ـ عدم تناسب بین کادر آموزش وتعداد بهورزان انتخاب شده بادرنظر گرفتن نقش مربی در آموزش نظری ونظارت آموزش عملی آنان .

ـ عدم مراعات شرایط بهورزان از نظر تحصیلات وانتخاب دیپلم برای این منظور و انتخاب بهورزان غیر محلی و همچنین عـدم توجه به انتخاب نسبی بهورزان زن و مرد.

ـ انتخاب محل یکی از آموزشگاههـای بهورزی در شهر اصفهان که شهرگرائی رادر بهورزان تشدید می‌کند و همچنین شبانه‌روزی نبودن آموزشگاههابعلت عدم پیش‌بینی خوابگاه که باتوجه به شرایط اقلیمی و فصلی مـحـل مشکلاتی دررفت و آمد آنان بوجود خواهد آورد ومورجب اختلال دربرنامه های آموزشی بهورزان خواهد شد.

ب ـ ایجاد ۱۲۰ خانه بهداشت .

مشاهدات هیات بازرسی :

مطالعات اولیه جهت ایجاد ۴شبکه‌بهداری وبهزیستی درسطح استان انجام گرفته است . درشبکه باختری که درحال حاضر بیشترفعالیت های مسئولان درآن متمرکز است و شهرستان های گلپایگان ـ خوانسار ـ فریدن ـ نجف‌آباد ـ همایونشهر و قسمتی از شهر اصفهان رادربر میگیرد محل کلیه خانه‌های بهداشت و مراکز بهداری و بهزیستی تعیین گردیده است و در تاریخ بازرسی طبق اظهار مدیرعامل استان تعداد ۱۷ خانه بهداشت آماده گردیده و ۱۵ خانه دیگر درحال ساختمان بوده است کـه درمسیر بـازرسی از ۷ خانه بهداشت آماده برای بهره برداری بازدید بعمل آمد و مسئولان امر سرگرم انتخاب محل و تهیه زمین بـرای بقیه نقاط بودند . درحال حاضر پروژه‌تاخیر ندارد.

پ ـ استقرار شبکه بهداری و بهزیستی .

مشاهدات هیات‌بازرسی :

درتاریخ بـازرسی از شبکـه باختری ، استقرار شبکه بهداری و بهزیستی‌با استاندارد های ذکر شده درطرح هنوز انجام نگرفته ولی اقدامات اولیه برای پیاده‌کردن پروژه فراهم گردیده بود. طبق برنامه ارائه شده جهت استقرار شبکه ، قرار است از مراکز درمانی بهداشتی موجود که بوسیله پزشکان سپاهی یاخارجی اداره میشوند باتبدیل نام آنان‌بـه مراکز بهداری و بهزیستی استفاده بعمل آید. نظر باینکه درحال‌حاضر بهورز آموزش‌دیده در شبکه وجود ندارد ، پزشکان درمانگاه‌ها از خانه های بهداشت موجـود بصورت سیار استفاده نموده و طبق برنامه هفته‌ای یک بـا دوبار بیماران محل را مورد مداوا قرارمیدهند بمنظور بازرسی ازیکی از بیمارستانهای منطقه که د رمرحله استقرار شبکه بهداری وبهزیستی نقش اساسی را انجام خواهد داد در تـاریخ بازرسی از بیمارستان ۴۰ تختخوابـی فـریدن مرکزداران که تنها بیمارستان شهرستان بوده وتوسط شیرو خورشید سرخ اداره میشود بازرسی بعمل آمد. در بیمارستان مذکور با وجود داشتن‌تجهیزات نیروی انسانی کافـی فقط ۶۵ درصد تخت‌ها اشغال‌بود.درمذاکراتی که باحضور رئیس بهداری محل و رئیس و پزشکان بیمارستان بعمل آمد همکاری و هم آهنگی لازم بین این دو موسسه وجودنداشت مثلا پزشکان بیمارستان ، بیماران بیمه‌ای را فقط در درمانگاه بطور سرپائی معاینه میکردند و بیمارانی را که احتیـاج به بستری شدن داشتند به بهداری معرفی می نمودند تا با طی ۱۳۳ کیلومتر راه به بیمارستانهای اصفهان معرفی شوند.ضمنا یک نفر تکنیسین رادیولژی دربهداری داران ، بخاطر آماده نبودن‌دستگاه رادیولژی به انجام امور دفتری و اداری‌گمارده شده است و حال آنکه‌بیمارستان‌شیروخورشید سرخ درچند صدمتری بهداری باداشتن دستگاه رادیولژی،بعلت نداشتن تکنیسین‌ازارائه‌خدمات رادیولژی به بیماران معذوربود.

نظر یااظهارات نماینده وزارت بهداری و بهزیستی :

باتوجه به اینکه زمان طرح هنوز منقضی نشده لذا فرصت کافی برای رفع نقائص ذکر شده موجود است.

مسئولان عدم اجرایاتاخیردراجرای‌پروژه:

بررسی پروژه فوق‌الذکر از نظر کمی در این مرحله از بازرسی عقب افتادگی ندارد ولی بنظر هیات بازرسی از نظر کیفی پروژه دچار نقص بـوده و مسئول آن مجری پروژه‌میباشد.

نظرها و پیشنهادهای هیات بازرسی :

ـ چون بیمارستان شیروخورشید داران تنها بیمارستان این منطقه میباشد ، ترتیبی اتخاذگردد تابیمارستان مذکوربعنوان‌بیمارستان ناحیه‌ای جزو شبکه شهرستان داران فعالیت نماید.

ـ بمنظور جلوگیـری از اتـلاف وقت تکنیسین رادیولژی که نوعی ضایعه نیـروی انسانی است و از طرف دیگر بمنظور رفع نقص بیمارستان شیروخورشید از تکنیسین تا آماده شدن‌بخش‌رادیولژی دربیمارستان‌استفاده گردد.

۵ـ طرح تعمیم و توسعه بیمه‌های درمانی در اصفهان

الف ـ افزایش ۳۹۰۰۰ نفر بیمه شدگان جدید تامین اجتماعی .

مشاهدات هیئت بازرسی :بر طبق آمار کـفایت و سازندگـی رهبر اندیشمندمان ارائه شده توسط مسئولان امر و بموجب کنترل مدارک مربوط ، در فروردین ماه سال جاری تعداد ۸۳۱۲ نفر بیمه شده با خانواده خود به بیمه‌شدگان تامین اجتماعی (کارگران) افزوده شده‌اند واز خدمات درمانی مستقیم استفاده می‌نمایند . ضمنا در سه ماهه اول سال جاری (تاتاریخ بازرسی) حدود ۱۲۵۰۰ نفر از کل بیمه شدگان تامین اجتماعی بااخذ دفترچه بیمه از خدمات درمانی غیر مستقیم استفاده‌می‌کنند . در حال حاضر پروژه تاخیر ندارد .

ب ـ افزایش ۷۰۰۰ نفر بیمه شدگان جدید کارمند دولت .

مشاهدات هیئت بازرسی : طبق آمار ارائه شده توسط مسئولان امر وبموجب کنترل مدارک مربوط ، تا تاریخ ۱۵ر۳ر۳۶ از ۷۰۰۰ نفر پیش‌بینی شده تا آخر امسال ، تعداد ۲۶۸۶ نفر از کارمندان دولت و بازنشستگان و عائله بلافصل آنان دفترچه بیمه‌دریافت‌نموده وزیر پوشش تامین درمانی غیر مستقیم قرار گرفته‌اند . ضمنا درهمین مدت تعداد ۲۵۰۰ نفر از بیمه شدگان تامین اجتماعی با اخذ دفترچه از سیستم مستقیم به غیر مستقیم تبدیل وضع داده‌اند . پروژه دراین مرحله تاخیر ندارد .

نظرها و پیشنهاد های هیئت بـازرسی :

بادرنظر گرفتن این نکته که در سه ماهه اول سال جاری مجموعا حدود ۱۵۰۰۰ نفر (بیمه شده جدید و تبدیلی) دفترچه بیمه دریافت و از خدمات غیر مستقیم استفاده می‌نمایند و باروند فعلی این تعداد تا آخر سال بمحدود ۶۰ر۰۰۰ نفر خواهد رسید و باتوجه به‌اینکه در حال حاضر امکانات درمانی غیر مستقیم تکافوی نیازهای بیمه شدگان فعلی رانمی‌نماید، هیئت بازرسی پیشنهاد می‌نماید که در دستور عمل تبدیل وضع بیمه شدگان‌ازسیستم مستقیم به‌غیرمستقیم تجدید نظر بعمل آید و افزایش آنان با افزایش امکانات درمانی متناسب‌گردد.

۶ـ طرح ارزشیابی بیمارستانها

ارزشیابی ۲۰ بیمارستان اصفهان

مشاهدات هیئت بازرسی : گروه‌ارزشیابی وزارت بهداری و بهزیستی در اواخر سال ۲۵۳۵ از ۵ بیمارستان خصوصی شهراصفهان ارزشیابی بعمل آورده و نتیجه ارزشیابی با تعیین هزینه تخت روز بسازمان بهداری و بهزیستی استان ابلاغ گردیده است . دراین ارزشیابی ۴ بیمارستان از ۵ بیمارستان‌فوق‌الذکر زیر استاندارد محسوب گردیده و بر طبق اظهار مدیر عامل بهداری و بهزیستی ارزشیابی بقیه بیمارستان ها بایستی توسط هیئت ارزشیـابـی استان انجـام گیرد ، بـرای انـجام این منظـور گـروه ۵ نفـری در تاریخ ۱۵ر۳ر۳۶ جهت شرکت در سمینار آموزشی ارزشیابی بیمارستان ها به مرکـز معرفی شده‌اند ولی تا تاریخ بازرسی هنوز از تاریخ تشکیل سمینار مذکور اطلاعی در دست نبود. پروژه در ان مرحله عقب‌افتادگی ندارد .

نظرها و پیشنهاد های هیئت بازرسی :

باتوجه به هدف های طرح جهت بهره‌برداری بهتر از بیمارستان های موجود و جلوگیری از فعالیت بیمارستان های زیر استاندارد وبا درنظر گرفتن مدت لازم جهت آموزش کادر ارزشیابی استان و زمان شروع تا حصول نتیجه که بیش از ۶ماه طول خواهد کشید ، هیئت بازرسی پیشنهاد می‌نماید که ارزشیابی بقیه بیمارستان ها حداکثر تا پایان شش ماه اول سال جاری انجام گیرد .

۷ـ طرح تمام وقت جغرافیائی بیمارستان طرفه تهران

مشاهدات هیئت بازرسی :بیمارستان طرفه با ۱۹۰ تختخواب یکی‌از بیمارستان های‌نسبتا مجهز وزارت بهداری و بهزیستی در تهران میباشد که از اواخر سال ۲۵۳۴ از وزارت راه و ترابری تحویل گرفته شده و پس از نوسازی و تجهیز از اوائل سال ۲۵۳۵ بـا سیستم تمام وقت جغرافیائی اداره میشود. بیمارستان طرفه بیمارستانی است عمومی بدون محدودیت در داشتن بخش های مختلف ولی بعلت محدود بودن تعداد تخت‌ها بعضی از بیماران برای بستری شدن مدتی انتظار میکشند مع‌الوصف در بخش چشم پزشکـی بیمارستان با ۴۴ تخت، در تاریخ بازرسی فقط ۱۱ تخت اشغال بود واز بخش کاملا مجهز C.C.U. هنوز بهره‌برداری نشده بود .

در بیمارستان طرفه جمعا ۳۰ نفرپزشک باتخصص های مختلف کار می‌کنند که ۱۳ نفر آنها در سیستم کارانه (فی‌فورسرویس) و بقیه پزشکان رسمی و حقوق بگیر میباشند. از ۱۳ نفر پزشک کارانه فقط ۷ نفر ازپزشکان متخصص ایرانی جذب شده ازخارج میباشند. ضمنا از بدو شروع طرح۵نفر دیگرازپزشکان کارانه استعفا ، و ترک خدمت نموده‌اند.

بنظر هیئت بازرسی نسبت تعداد پزشک به تخت های بیمارستان زیاد است ووجودو سیستم رسمی و کارانه سبب نارضائی هردو نوع پزشکان را فراهم آورده است . در مصاحبه ، پزشکان اکثرا خواستار وسائـل رفاهی مانند وام ـ مسکن و غیره بودند . پزشکان کارانه علت ورود به این سیستم را نداشتن سرمایه برای دائر نمودن مطب و شریک شدن در بیمارستان هـای خصوصی توجیه نمودند. شورای پزشکی تشکیل شده ولی کمیته های وابسته به آن هنوز فعالیت نداشتند. پزشکان رسمی از انتصابی بودن اعضاء شورا ناراضی بودند . برای پیشرفت امور آموزشی پزشکان هنوز اقدامی بعمل نیامده بود ولی طبق اظهار مسئولان امر، طرحی در این زمینه دردست اجرا داشتند .

درمورد انتخاب آزاد پزشک از طرف بیمار که یکی از هدف های طرح میباشد مطالعه بعمل آمد و معلوم شد که اکثر بیماران بدون اینکه پزشک را بشناسند به درمانگاه بیمارستان مراجعه می‌نمایند.

بموجب آمار ارائه شده تعداد بیماران بستری در فروردین و اردیبهشت ماه سال جاری به ترتیب ۳۲۳ و ۳۳۹ نفر بوده که ۹۰ درصد آنـها بیمار بیمه شده و بـقیه خصوصی بوده‌اند . این نسبت در مورد بیماران سرپائی حدود ۹۲ درصد بوده‌است بنابه‌اظهار متصدیان مربوط حد متوسط اقامت بیمار ۱۰ روز می‌باشد .

در بیمارستان طرفه اکثر نسخه‌ها به‌خط پرستاران است

در بازرسی از بخش ها وپرونده های پزشکی مشاهدات بشرح زیر بوده است : بطور کلی پرونده ها شرح حال بالینی و فیزیکی کامل نداشت اکثر نسخه ها با خط پرستار بخش نوشته شده وداروهای نسخه شده با مصرف شده مطابقت نمی‌کرد . از مطالعه دفتر اطاق عمل چنین استنباط گردید در اردیبهشت ماه رویهمرفته ۱۴۶ عمل‌جراحی انجام شده و تعدادی از آنها عمل جراحی بزرگ و مشکل بوده ولی دربررسی پرونده ها روز عمل جراحی روی ورقه ثبت نشده واوراق داخل پرونده مشخص نبود ، شرح عمل جراحی ناقص بود و تیم عمل جراحی معین نشده بود .

برای بیماران عفونی و بدحال اطـاق ایزوله وجود نداشت.

در سرویس رادیولوژی کلیشه ها اکثرا پاتولوژیک بود و از دستگاه انژیوگرافـی بعلت نداشتن وسائل فرعی بـهره بـرداری نمیشد .

در دفتر ثبت روزانه بخش اورژانس تشخیص بیماری نوشته نشده واعزام بیمـار ازاین بخش به سرویس های دیگر مشخص نشده بود.

مدیریت بیمارستان: بنابه اظهار متصدیان مربوط ، بیمارستان طرفه تحت نظر هیات مدیره و مدیر عامل اداره میشود و معاون بیمارستانی مدیر عامل‌عهده‌دار اداره‌بیمارستان میباشد. جلسات هیات مدیره حداقل ۱۵ روز یکبار تشکیل میشود.

در کارگزینی کارت های مرخصی و معذوریت های استعلاجی تکمیل نشده بوددر بررسی چندپرونده حسابداری ایرادی مشاهده نگردید.

بایگانی پزشکی بیمارستان منظم و پرونده ها باصول. بایگانی تنظیم‌و نگهداری شده بود. آشپزخانه بیمارستان کوچك ،ظروف نامناسب و غیر بهداشتی بود.

در بررسی نحوه پذیرش بیماران معلوم گردید که مشکلاتی در مورد بستری کردن ومداوای بیماران کم درآمد وجود دارد.

بیمارستان طرفه برای پذیرش بیماران اورژانس برابر دستور عمل های صادره‌اقدام می نماید . ضمنا در حین بازرسی مشاهده گردید که‌بیمارستان طرفه از همکاری‌کامل بیمارستان های دیگر در مورد پذیرش‌بیماران برخوردار نیست .

مثلا در تاریخ۳۱ر۳ر۳۶ بیمار مجهول‌الهویه‌ای بوسیله آمبولانس اورژانس تهران در حال اغماء به بیمارستان طرفه اعزام و متصدیان مربوط برابر دستورات صادره فورا وی رابستری می‌نمایند و با معاینات لازم تشخیص خونریزی مغزی داده و متخصص‌جراح مغز از بیرون جهت مداوای بیمار دعوت می نمایند .متخصص پس‌ازمعاینه بیمار نظریه میدهد که بیمار بایستی به بیمارستان‌مجهزی که اطاق عمل و وسائل جراحی مغزونخاع داشته‌باشدمنتقل وتحت عمل جراحی قرار گیرد. بهمین سبب بابیمارستان شماره ۵بیمه تماس حاصل و تخت رزرو

باحضور استاندار خوزستان هیات‌رئیسه جدید اتاق اصناف اهواز انتخاب شد

اصناف باید اجناس مرغوب عرضه کنند

جلسه انتخاب هیات‌رئیسه جدید اتاق‌اصناف اهواز

اهواز ـ رئیس ودیگر اعضای هیات رئیسه جدید اتاق اصناف اهواز باحضور استاندار خوزستان و مسئولان‌مربوطه انتخاب شدند.

دراین انتخابات که معاون اداری وسیاسی استانداری خوزستان، فرماندار اهواز، مدیران کل بازرگانی و کار و امور اجتماعی، اعضای کمیسیون نظارت،روسای اتحادیه‌های صنفی ونیز شهردار اهواز شرکت داشتند.

استاندار خوزستان در زمینه سپردن کار مردم به مردم مطالبی ایراد کرد وگفت: اطاق اصناف همچون انجمن‌های ملی نمونه دیگری از واگذاری کار مردم به‌مردم است.

بنابراین اعضای این اتاق باید در عصر رستاخیز که عصر

بقیه‌در صفحه‌دوم

حوادث

راننده تاکسی دستگیر شد

شیراز ـ راننده‌تاکسی ۱۲۱۷۵ شیراز که حسین‌ـ رسائی نام دارد براساس شکایت دختری بنام شیرین تحت تعقیب قرار گرفت. این راننده‌تاکسی متهم است که شیرین رابه قصدتجاوز از شهربیرون برده ولی‌براثر دادوفریاد شیرین و ایستان اتومبیل های عبوری فرار کرده‌است.

پای موتورسوار له شد

یزد ـ تانکر ۲۲۱۴۸ اصفهان برانندگی محمود کریمی زارچی موتورسواری بنام عباسعلی قبیله را زیر گرفت وپای‌اورا له‌کرد. مجروح در بیمارستان‌پهلوی بستری است.

۵ مرغ‌دزد دستگیرشدند

شیراز ـ پنج‌نفر از کارگران یکی از بزرگترین مرغداری های‌شیرازبه‌اسامی

بقیه‌در صفحه‌دوم

نظرات چند تن از مردم

اصفهان درمورد امور درمانی

پزشکان اصفهانی با بیماران بیمه شده میانه خوبی ندارند!

بیماران بیمه شده در انتظار نوبت

اصفهان ـ ادامه زندگی‌بستگی به‌چند عامل دارد که فقدان‌آنها موجب از هم‌گسیختگی‌حیات می‌ـ گردد، غذا اگر به کیفیت عالی نباشد به زنده ماندن و حرکت کردن خدشه‌ای وارد نمی‌کندتنها قوت لایموتی میتواند بشر را از مرگ نجات دهد. پوشش بدنی نیز در حد معمول و معقول کافی است و لباس فاخر و رنگین از ملزومات نیست. چه‌باتکه‌پارچه‌ای میتوان در بین مردم یك اجتماع رفت‌وآمد کرد تفریح‌هم ازحتمیات زندگی نیست اما سلامتی انسانها بزرگترین نعمت بشمار می آید چون وقتی سلامتی و صحت‌بدن مختل شوددیگرهیچگونه چاره‌ای در کار نیست و مسئولان‌ودست اندرکاران مربوط باپیروی ازاین اصل مهم که وجود سلامتی و بازگرداندن آن‌به افراد بیماریك وظیفه کلی ولازم الاجرا است، هر روز تلاش می‌کنند تا نواقص و مشکلات درمانی برطرف شودو کوشش میگردد که‌تامین خدمات درمانی در سطح گسترده‌تری‌پیاده شود به این ترتیب هر روزدامنه این طرح افزایش پیدا می‌کندتا به آن‌روزبرسیم که همه مردم‌زیر پوشش درمانی قرار گیرند. ولی تا آنروز بایستی به مشکلات‌جنبی و مشکلات موجود هم اندیشید و نظرات گوناگون مردم میتوانند راه گشای خوبی باشد برای‌حل این مشکلات چه مسئولان مربوطه با مطالعه این نظریات میتوانند مشکلات را مورد بررسی قرار دهند و آنچه در پی می‌آیدحاصل گفت‌و شنود بررسی ونگرشی‌به مسئله ودرمان در اصفهان توسط خبرنگار اطلاعات است که ازنظر خوانندگان می‌گذرد.

معاینه در روزهای معین

خانم ملیحه سازگار در این باره گفت: در عمل مشاهده کرده‌ایم که‌پزشکان بیماران‌بیمه شده را به‌جرم اینکه دفترچه‌بیمه دارند و پول ویزیت آنها بطور نسیه پرداخت میشود فقط روزهای معینی می‌پذیرند و به این‌ترتیب بیمار بیمه شده ازنظرگاه پزشك معالج بایستی فقط در روز های معین بیمار بشود ومن میخواهم بگویم که اگر بیمار شدن دست بیمار بود که اصلا بیمار نمیشد البته تا حدودی میتوان پیشگیری کرد که بیمار نشد ولی تعیین زمان بیماری از پیش‌غیر ممکن است.

پزشك باید مسئول باشد

عباس کریم زمانی با تائید نظرات خانم سازگار اضافه می‌ـ کند. به عقیده من این وظیفه مسئولین مربوطه است که به این موضوع کاملاتوجه‌کنندو چاره‌ای برای آن بیاندیشند تا مشکل بیمه شدگان حل گردد.

در قسم‌نامه سقراط سخنی از بیمه شده و بیمه نشده بمیان نیامده است بلکه «قسم» بر آن است که هر پزشکی خودرا در برابر بیمار مسئول بداند.

نرخ متفاوت دارو

اقدس رحمانی یکی از بیماران بیمه نشده اصفهان می‌گوید: ما هم بنوعی دیگربا مشکل درمان دست بگریبانیم. به این‌صورت که هر وقت به پزشکان مراجعه می‌کنیم بما می‌گویند پانزده و یا ۲۵ روز دیگر بیائید من می‌ـ خواهم بدانم مگر میتوان‌بیماری را یکماه در خود جاداد؟ ازسوی دیگر مشکل بزرك ما داروست. دارو در داروخانه های این شهر نرخ‌های‌متفاوتی‌داردوهرداروخانه‌ای بمیل خود دست بفروش داروومی‌ـ زند و برای این ماده حیاتی نرخ تعیین می‌کند.

آمار پزشك و تخت

بد نیست بدانید که‌طبق‌آخرین آمار سازمان برنامه و بودجه‌جمع کل پزشك در استان اصفهان۶۸۷ نفروجمع کل‌تختخواب بیمارستانی ۲۹۳۰ تخت است‌از تعدادپزشکان پانصدونه نفر در شهر اصفهان و بقیه در شهرستانها به کار اشتغال دارند و از تعداد تخت ها دوهزاروهشتادتخت درشهراصفهان مستقر است که طی‌دو سال گذشته ۲۰ درصد برتعداد آنها افزوده شده است.

سکه‌های ۱۴۰۰ سال قبل از اسلام در «ایذه» کشف شد

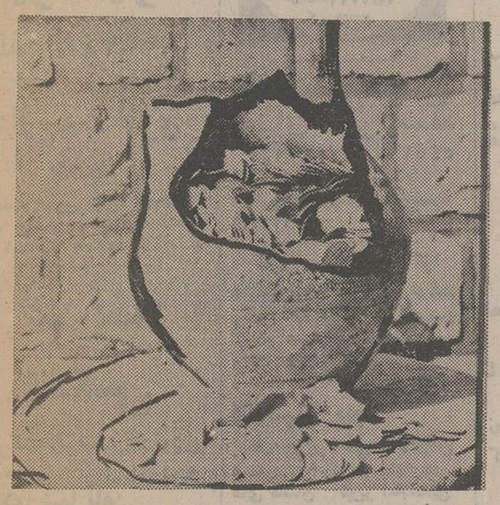
خمره‌محتوی ۲۲۵۰سکه نقره متعلق به ۱۴۰۰ سال قبل‌از اسلام که در ایذه بدست آمد

ایذه ـ هنگام خاکبرداری در یکی از خیابانهای شهرایذه، یک خمره سفالی محتوی ۲۲۵۰ عدد سکه نقره متعلق به ۱۴۰۰ سال قبل از اسلام بدست آمد که توسط یکی از کارگران خاکبردار به سرقت رفت و باتلاش ماموران بار دیگر بدست آمد.

ماموران آگاهی ایذه با آگاهی ازکشف سکه های نقره پیگیری دامنه‌داری برای یافتن محل اختفای سکه ها بعمل آوردند وسرانجام شخصی بنام شکرالله‌اورک را که بمخفی کردن سکه‌ها مبادرت کرده بود دستگیر کردند.

وی‌اعتراف کرد که خمره محتوی سکه های نقره را مخفی نموده است. پس‌ازکشف خمره محتوی سکه های قدیمی، آن را باداره آثار باستانی تحویل دادند. مقامهای اداره باستان شناسی ایذه تایید کردند سکه‌های مکشوفه متعلق به ۱۴۰۰ سال قبل از اسلام است.

«الکترونیک» شیراز روی نوار پیروزی!

صحنه‌ای از مسابقه فوتبال تیم های الکترونیك شیراز و آرارات تهران که در شیراز انجام گرفت و به پیروزی تیم الکترونیك پایان یافت

شیراز: دیداررفت دوتیم فوتبال الکترونیک شیراز و آرارات تهران از مسابقات دستجات دوم باشگاه های کشور باحضور سه هزارنفر تماشاچی بداوری آقای محسن زمانی وکمکداوری آقایان ابراهیم نصیری و محسن‌جاهدی‌در زمین‌فوتبال ورزشگاه تاجگذاری شیراز انجام گرفت که منوچهر ـ نصراللهی عنوان بهترین بازیکن این مسابقه را ازآن خود ساخت.

درتیم الکترونیک شیراز: مسعود رهیده(دروازه‌بان) ـ غلامرضا خاوری ـ حسین ـ حسین‌زاده ـ مسعود شاهسوندی محمدرضاایری‌ـ محمد رضایوسفی ـ جواد‌ـ صمصام ـ منوچهرنصراللهی (سرگروه) عبدالرسول‌فیلی ـ پرویزدلاوری ـ فتح‌اللهعلی‌ـ آبادی ـ کریم محمود آبادی وحسن‌شیرازی‌نژاد بمربیگری آقای بیوکوطن خواه بازی میکردند ودقیقه هفتادوهفت بازی‌گل‌پیروزی‌تیم الکترونیک بوسیله‌نصراللهی واردروازه تیم آرارات گشت که بازی بانتیجه یک برهیچ بنفع تیم شیراز به‌ثبت رسید.

تیم فوتبال الکترونیک‌شیراز این روزها می‌کوشد بتلافی امتیازات‌از دست رفته‌موفقیت های خوبی‌بدست آورد که هفته قبل تیم ابومسلم را دوبرهیچ واین هفته هم تیم آرارات رایک برهیچ مغلوب کرد وبابدست‌آوردن چهار امتیاز فعلا روی‌نوار پیروزی افتاده و موقعیت خود رادر جدول مسابقات فوتبال زیر گروه جام تخت جمشید بهبودی بخشیده است.

دردیدار دو تیم الکترونیک وآرارات تا دقیقه سیزدهم بازی نفرات هردو تیم با سردرگمی بدنبال توپ می دویدند و پس‌ازشوت خوب وسنگین نصراللهی بدروازه آرارات در دقیقه چهاردهم که دروازه‌بان تیم میهمان ناچار شد توپ را به کرنر بفرستد بازی تحرک بهتری یافت، اما تاپایان وقت اول هیچکدام از تیم‌ها صاحب‌گل نشدند درحالیکه بازی تیم شیرازی بهتراز تیم میهمان بود.

در وقت دوم در دقیقه ۵۲ بازی‌بازهم نصراللهی از

بقیه‌در صفحه‌دوم

خبرهای کوتاه اصفهان

ثبت‌نام

اصفهان‌ـ محمدمحسن مدیر کل‌آموزش وپرورش استان اصفهان در گفتگوئی با خبرنگار اطلاعات گفت: کلیه واحد های آموزشی استان از هم اکنون‌خود را آماده میکنند که از اول مرداد ماه ثبت نام دانش‌ـ آموزان را آغاز نمایند.

وی همچنین‌گفت: ازاول سال تحصیلی آینده یک واحد بزرگ آموزش و پرورش حرفه‌ای فنی در اصفهان آغاز بکار خواهد کرد.

برنامه های عمرانی

● در اجتماع حزبی محمود آباد برخوار معاون اداره سپاه بهداشت‌ومراکز بهداشت روستائی اصفهان پیرامون اجرای برنامه‌های عمرانی شبکه های بهداری و بهزیستی سخن گفت و همکاری هائی را که مردم میتوانند با سازمان‌منطقه‌ای بهداری و بهزیستی داشته باشند برشمرد.

در این اجتماع اهالی زمینی بمساحت دو هزارمتر مربع بمنظور احداث یک مرکز بهداشتی در اختیار سازمان منطقه‌ای بهداری‌و بهزیستی استان قراردادند.

نقشه‌های تفصیلی

● شهرداری اصفهان امروز اعلام کرد نقشه‌های تفصیلی خیابانهای باغشاه فرمان، امتداد خیابان‌پهلوی میرآباد، کاوه باقوشخانه دشتستان، تیراه وآهنگران و عماد کاتب که به‌تصویب انجمن شهر رسیده است برای آگاهی‌مردم دراداره حقوقی شهرداری به‌معرض دید مردم گذاشته شده‌است.

بازدید

● ۱۶۰نفر ازدانشجویان و دانش آموزان عمران ملی استان اصفهان و ۴۰ نفر از دانشجویان رشته های‌ترویج وزراعت‌دانشکده کشاورزی‌رضائیه‌ازتاسیسات مختلف ذوب آهن آریامهر دیدن کردند.

جریمه گرانفروشان

● دادگاه ویژه رسیدگی به تخلفات صنفی اصفهان عده‌ای از کسبه متخلف‌این شهر را بپرداخت جریمه نقدی و تعطیل محل کسب محکوم کرد. جریمه‌شدگان عبارتنداز: سید احمدبوذری مرتضی صالحی، عباس

بقیه‌در صفحه‌دوم

برای اسفالت خیابان «ولیعهد» بوشهر:

استاندار یکهفته به شهردار مهلت داد

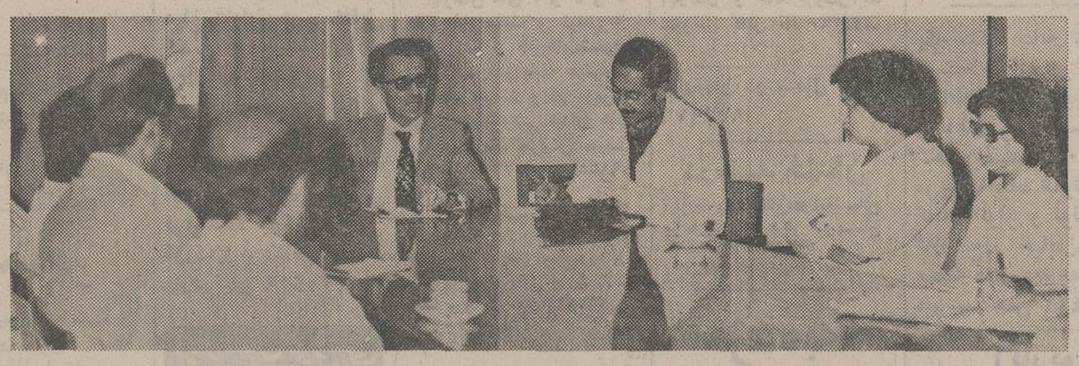
استاندار بوشهر در جلسه مشترك انجمن های‌ملی استان

بندر بوشهر ـ با حضور دکتر مهدی بطحائی استاندار بوشهر جلسه مشترک انجمن‌های ملی استان بمنظور بررسی مسائل وتنگناهای طرح‌های عمرانی تشکیل شد.

در ابتدای این جلسه که عده‌ای از مسئولان اجرائی نیز درآن شرکت داشتند روسای انجمن های استان و شهربوشهر تقاضای مردم را مبنی‌بر تکمیل‌ساختمان خیابانهای صفوی‌وولیعهد وفاضلاب شهر بوشهر مطرح کردند.

استاندار بااشاره به مطالب عنوان شده از سوی‌نمایندگان مردم اظهار داشت: اجرای طرح توسعه خیابان ولیعهد بعهده شهرداری بوشهر است من در بازدیدهای اخیر خود مشاهده کردم کارهای اجرائی این خیابان متوقف شده و شهردرای‌برای ادامه کار هیچگونه اقدامی بعمل نیاورده است.

لازم است شهرداری ظرف یکهفته نسبت به اسفالت‌خیابان ولیعهد اقدام نماید وچنانچه پیمانکار حاضر به‌انجام تعهدخود نیست قرارداد اورا فسخ ووی را تحت تعقیب قانونی قراردهد همچنین عملیات ساختمانی خیابان صفوی نیز باید هرچه‌زودتر شروع گردد.

بطحائی اضافه کرد: اگر شهرداری بوشهر نشان دهد که ظرفیت قبول کار وقدرت اجرائی دارد و میتواند اعتبارات را بموقع جذب نماید من از هیچگونه کمکی به آن اداره دریغ نخواهم کرد.

استاندار درمورد فاضلاب بوشهر یادآور شد: بوشهر نخستین شهر در جنوب کشور است که طرح فاضلاب در آن به‌اجرا گذارده میشود و همانطوریکه میدانید مرحله نخست این طرح با اعتبار دو میلیون تومان آغاز شده وبرای طرح اصلی آن سه سال وقت لازم است.

در مرحله اول این طرح آبهای سطحی شهر به مخزنی‌که درانتهای خیابان ولیعهد قرار دارد ریخته می‌شود واز آنجا بوسیله تلمبه‌های مخصوص به‌دریا هدایت میشود.

در نقشه جامع شهر، محدوده «شهرضا» کوچک شده است!

قسمتهائی از محدوده شهرضا که طی ۱۲ سال گذشته از خدمات شهری برخوردار بوده، درنقشه جامع خارج‌از محدوده قرارگرفته است

شهرضا: محدوده شهرستان شهرضا که۱۲سال پیش به تصویب انجمن‌شهر وتایید وزارت کشور رسیده وطی۱۲ سال از خدمات شهری برخوردار بوده است، درنقشه جامع شهر شهرضا که اخیرا برای اظهار نظرمردم درشهرداری نصب شده، کاهش یافته است.

این مطلب را عده زیادی از مردم شهرضا عنوان کرده و می‌افزایند: باپیاده کردن نقشه جامع جدید شهرضا مشکلات بسیاری برای مردم این شهر بوجود خواهد آمد زیرا در قسمت های زیادی از این شهرکه قبلابا صدور پروانه ساختمانی ایجاد واحد های ساختمانی مجاز بود، منبعد به علت خارج از محدوده قرار گرفتن ساختمان‌تازه‌ای نباید ایجاد شود.

دراین مورد خبرنگار اطلاعات با شهردار شهرضا تماس گرفت واین پرسش را مطرح کرد: چگونه محدوده‌ای که‌از۱۲ سال‌قبل به تصویب انجمن شهر و تایید وزارت کشور رسیدو طی‌سالهای گذشته ازخدمات شهری از قبیل‌آب لوله‌کشی، برق،اسفالت‌وغیره‌برخوردار بوده، با توجه به افزایش جمعیت ولزوم‌توسعه‌محدوده شهر وهمچنین با با توجه‌به

بقیه‌در صفحه‌دوم

نیازمندیهای اطلاعات

تلفنهای: ۳۱۲۴۱۳-۳۱۱۲۲۷

نیازمندیهای اطلاعات تلفنی آگهی میپذیرد

اطاق عقد ، دکوراسیون
فقط بایك تلفن ـ ۷۶۰۲۹۲

طرح، نظارت ، اجراء
ساختمان و صنعتی
برق
شرکت مهندسی مائوستات ۷۶۴۰۳۰

کولرگازی سقفی کایزر
مدل E ۲۰۰۰۰ ساخت آمریکا برای کامیون (بخصوص کامیونهای ماك) وماشین آلات سنگین و وانت هاتحویل ونصب فوری تلفن ۸۳۲۴۸۳ و ۸۲۷۲۱۴

تعمیرات ساختمان
۷۶۰۷۰۶

بلوك سیمانی
۴۰×۲۰×۲۰ تلفن ۲۲۵۱۸۷
آ-۲۳۱۰

نصب داربست فلزی
ایرانشهر
تلفن ۸۲۶۳۴۸

داربست فلزی حمید
بانصب فوری تلفن ۸۵۲۰۴۹ و ۸۴۵۱۰۸
آ-۸۴۲ ۱-۵

ضدپشه ومگس
شرکت آلومینیم کارتوری آلومینیم برای منزل و ویلای شما تلفن
۲۲۵۰۲۵

شرکت مهندسی زنوز
طرح اجراء و نصب سرویس وتعمیر فوری شبکه‌های الکتریکی الکترونیکی حرارتی وتهویه تلفن ۹۶۸۱۱۵ و ۹۶۸۱۱۳ ـ ۹۶۲۳۵۰
آ-۲۳۰۸

شرکت ساختمانی کامبوژ
طرح ونظارت، نقشه، اجرا و مقاطعه تلفن ۸۴۷۲۸۸
آ-۵۱۶۹

سیمان
وارداتی موجود ۳۱۱۰۶۸ـ ۳۱۲۳۱۵

تهیه نقشه محاسبات فنی نظارت مقاطعه شرکت ساختمانی بوارده تلفن ۷۹۰۴۰۶

شستشوی مبل وفرش

پیام کلین
خشکشوئی موکت متری ۳ تومان مبلمان یکدست ۵۰ تومان
بانضمام فرش پارکت کفپوش و داخل اتومبیل
۳۳ـ ۳۲ـ ۸۵۳۰۳۱

قالیشوئی شربت اوغلی
شستشو با اصول مذهبی
۹۲۶۱۸۹

خشك شوئی مبلمان و موکت در محل ـ تلفن ۳۹۱۷۶۰

CERTIFIED HOME SERVICE CLEANING CO. TEL. 754812 - 754816

بعمل کار برآید به سخن دانی نیست امریکن سرتیفاید هوم سرویس کلینینگ مجهز ترین سازمان خشکشوئی مبلمان فرش، موکت ، پرده ونظافت منزل ومحل کار با برخورداری از نیم قرن تجربه وتکنیك برتر امریکائی تلفنهای رزرو ۷۵۸۴۹۶ ـ ۷۵۴۸۱۲

قالیشوئی طهران روحانی
با ۲۰ سال سابقه درخشان
۵۳۴۰۷۷

نصب کانال و کولر وسرویس
تلفن ۷۹۳۴۵۶

نصب و سرویس کولر وکانال کشی ساختمانو نصب شوفاژ تلفن ۳۱۹۸۰۳

موسسه فنی ۱۱۲ سرویس کولر ، تعمیر یخچال و آبگرمکن گازی و نفتی ۹۶۴۱۹۱

کول کاندیشن

ساخت و تعمیرات سردخانه تلفن ۶۶۳۷۶۲

تعمیر ونصب کولر وآبگرمکن ۶۵۴۰۹۰
۱-۱۰ آ-۷۶۳

سرویس و تعمیرونصب کولر و تهویه مصبوع شبانه‌روزی ۸۵۵۴۸۶

سرویس وتعمیر کولر تلفن ۶۴۷۷۹۹

سرویس کولر ۶۳۶۳۷۹

نصب و سرویس کولرو شوفاژ ۲۶۲۶۹۸

شرکت صنعتی جنرال
نصب و سرویس و تعمیرات کلیه مصنوعات تلفن ۹۵۸۲۵۲ ـ ۹۶۳۹۷۲ـ۴و۹۵۷۷۹۴

نصب کولر و کانال ـ کشی فوری ۷۳۲۹۶۲

المینو
سرویس فوری کولر ۷۶۸۱۵۸

تعمیروسرویس یخچال

تعمیرگاه یخچال فریجیدر اثاث یدکی موجود ۸۴۸۷۵۶

تعمیر یخچال وفریزر سید حسین ۲۴۲۴۳۸

تعمیرات انواع یخچال تلفن ۷۳۰۰۶۷ و ۷۳۹۲۸۵
آ-۱۰۵۷

تعمیر چیلرسردخانه و کمپرسورهای سردسازی ۳۱۸۵۴۰

لوله کشی گاز

لوله کشی گاز
باتائید شرکت ملی گاز تلفن ۸۴۹۷۱۲

لوله‌کشی گاز منازل تبدیل سوخت
در صنایع و بیمارستان ها و هتل‌ها و ساختمانهای بزرگ وحرارت مرکزی و تهویه با تضمین و نگهداری
شرکت هاوس تکنیك
تلفن ۹۳۱۱۸۱

کول کاندیشن

لوله‌کشی گاز باتائید شرکت ملی گاز ۶۶۳۷۶۲
۱-۲۰ آ-۳۰۴۴

لوله کشی گاز
با تائید شرکت‌ملی‌گاز مهندسی هژیر ۹۲۸۹۷۶
آ-۲۱۰۷

تعمیروسرویس لوازم‌منزل

تعمیر لباسشوئی مجاز ۲۷۶۸۶۱

تعمیر لباسشوئی ۷۶۴۰۳۰
آ-۱۰۷۴

تعمیروسرویس شوفاژ

نصب شوفاژ و تهویه مطبوع وآب رسانی شرکت مکرول ۸۲۲۷۸۸

شرکت کوپلایت
لوله‌کشی گاز با تایید
نصب شوفاژ تهویه
نقد و اقساط فوری
تلفن ۸۳۴۴۶۷

مهندسی واترمینز
اجرای تاسیسات بهداشتی شوفاژ، تهویه ، برق، گاز با تائید فوری تلفن ۷۳۷۹۹۰

پارت کلین
خشکشوئی فرش موکت مبلمان موزائیک شیشه کف پوش و اتومبیل
۷۶۲۵۰۳

خشکشوئی
فروش پرده تشک خرید خواب
و داخل اتومبیل در محل
واکس پارکت موزائیک
مکانیزه و نظافت کلی ساختمان
تهران ۷۵۹۱۱۱ - کرج ۳۹۷۵

قالیشوئی شمس
بااصول مذهبی کرمیدهد
۵۹۲۹۴۷ ـ ۵۴۵۲۱۷

کارخانه قالیشوئی زمرد ۹۲۱۷۷۴

کلین سرویس پاکزا
خشکشوئی فرش مبل ، موکت وکلیه کفپوش ها با آخرین تکنیک نمیزتر و ارزانتر تلفن ۸۵۲۹۹۵

قالیشوئی بیوك
به سرپرستی داریوش
فی‌متری ۹۰ ریال باستثنای‌قالی های کاشان تبریز اعلا،نائین وابریشم به ترتیب ۱۲۰ ـ ۱۵۰ ـ ۳۰۰ ـ ۵۰۰ ریال
رفوگری‌ورنگ برداری‌پذیرفته میشود سرویس ۲۵۰ ریال
تلفن ۵۵۱۳۶۰ـ ۹۷۷۱۱۸
آ-۲۰۳۷

R.U. English service
آر.یو انگلیش سرویس

خشکشوئی موکت . فرش، مبلمان و تشک اتومبیل درمحل ۸۵۵۳۴۰ و ۸۴۳۸۴۵

دوراکلین
سرویس آمریکا
تلفن های رزرو وقت ۸۴۸۳۹۵ و ۸۴۸۳۹۶ و ۸۴۵۶۸۳

خشکشوئی فرش موکت مبل رفوگری ۵۲۹۹۱۰ پارسا

آمریکن کلینر هوم سرویس
خشکشوئی مبل، فرش، موکت، پرده داخل اتومبیل در محل. واکس پارکت ، موزائیکو مکانیزم ۷۶۹۹۰۳ و ۷۵۳۸۷۳و ۷۵۳۸۸۵

قالیشوئی وطن
۲۰ سال سابقه درخشان اماده شستن فرش بادستگاه های اتوماتیک تلفن :
۵۵۱۶۷۰

قالیشوئی اخوان
خشکشوئی موکت‌وشستشوی فرش
زیرنظر احمد فرج‌الهی
۵۹۵۳۹
آ-۱۰۲۲

قالیشوئی رضوان
قالیهای شمارا در اسرع وقت شسته وکر میدهد تلفن ۳۵۲۶۸۷

سازمان نصب
ششتشوی موکت مبلمان فوری ۸۴۷۱۲۲

شرکت فورهاش
نظافت کلی ساختمان و خشکشوئی‌مبل موکت فرش وپرده ۷۵۶۵۵۸

تعمیروسرویس کولر

کولر سرویس
نصب وتعمیر ۹۳۲۹۰۱

نصب و سرویس کولر ۷۶۶۷۳۳

نصب شوفاژ با بهترین لوازم باقساط یکساله،
شرکت الکترو ساختمان
۸۴۹۵۷۴

شبانه روزی
نصب وتعمیر شوفاژ و کولر
۷۶۰۶۲۷
آ-۲۰۰۱

نصب ونگهداری شوفاژ و تهویه مطبوع تلفن ۲۲۸۹۷۱
آ-۸۲۴

تعمیر و نگهداری و راه اندازی شوفاژ شبانه روزی فوری ۸۵۵۴۸۶

نصب شوفاژ و تهویه فوری
۸۴۷۱۴۴ و ۷۹۴۶۹۴
شرکت تاوسا

شرکت مهندسی وایس‌هایت اجرای نصب فوری تهویه مطبوع شوفاژ لوله‌کشی گازبا تائید شرکت ملی گاز باتضمین ۸۵۳۷۴۵
۱-۲۰ آ-۹۲۱

سرویس و نگهداری شوفاژ و آسانسور ۲۷۶۸۶۱

شرکت ام سی
تاسیسات
شوفاژ ، تهویه مطبوع ، فاضلاب ، لوله‌کشی گاز با تائید شرکت ملی گاز تلفن ۸۲۸۱۹۸
آ- ۲۰۰۸

شرکت‌مهندسین آتی‌پی بامسئولیت محدود
نصب‌ونگهداری
فوری‌شوفاژ تهویه‌مطبوع
با سرویس شبانه‌روزی
۸۹۴۱۵۱
۸۹۱۷۴۸

کول کاندیشن

نصب و سرویس شوفاژ در اسرع وقت تلفن ۶۶۳۷۶۲
۱-۲۰ آ-۳۰۴۵

شرکت ساختمانی ولدولت
WELDOLET
شوفاژ و گاز منازل و کارخانجات باتائید تلفن ۸۴۰۵۹۹

لوله بازکنی

تشخیص ترکیدگی
لوله با دستگاه الکترونیکی و لوله بازکنی و لوله‌کشی تلفن ۶۵۹۰۴۷ و ۹۲۰۱۷۵
۱-۲۰ آ-۲۰۳۹

تشخیص ترکیدگی ولوله‌بازکنی
۳۵۰۷۲۶
آ-۸۳۸

لوله بازکنی فقط ارزان فوری بکسانه ۷۶۵۲۴۴

لوله‌بازکنی فوری سعدی ۳۵۵۴۷۳

لوله بازکنی ولوله‌کشی صفاتموات ۸۲۷۴۰۸

تشخیص ترکیدگی
لوله بادستگاه الکترونیکی
۹۲۶۱۵۶

لوله بازکنی فوری
۷۶۳۴۷۲

لوله بازکنی‌فوری ۷۶۶۷۳۳

لوله بازکنی شبانه روزی فردوسی ۳۶۰۶۹۶
۱-۲۰

لوله بازکنی و
تخلیه چاه در تمام نقاط
تلفن ۷۶۷۶۷۳

لوله بازکنی و تعمیرات‌لوله‌کشی وسرویس کولر ۷۳۴۱۶۰
۱-۲۶ آ-۶۰۰۹

لوله‌بازکنی شبانه‌روزی فوری ۶۳۶۳۷۹

لوله‌بازکنی ۹۳۹۴۲۹

تخلیه‌چاه

تخلیه چاه کاوه با پمپهای مخصوص لجن‌کشی ۹۶۲۲۵۳

حفر وتخلیه چاه ۷۶۶۷۳۳و ۵۳۰۰۵۲

تخلیه سرگونه چاه ولوله بازکنی
تعمیروحفرچاه
ایران تخلیه ۹۳۵۲۸۶

تخلیه چاه و لوله‌بازکنی ۹۵۶۷۰۹

تخلیه چاه و انبار، حفر چاه و لوله بازکنی با قیمت مناسب ۵۳۷۸۸۵

تخلیه چاه کوروش
۷۹۵۷۹۸

تخلیه چاه فوری ۹۲۰۱۷۵ و ۶۵۹۰۴۷

تخلیه‌چاه
۵۳۴۴۲۲ ـ ۵۶۲۹۰۴ و ۵۳۸۳۲۷ ـ ۵۳۷۸۱۷
لوله‌بازکنی ۵۰ تومان

تخلیه چاه فاضلاب ـ ارزان فوری
تخلیه توالت
تلفن ۵۵۰۵۵۶
نوروتیرو

آگهیهای متفرقه

تلفنهای دفترخوانندگان ۶۴۲۶۳۳ و ۶۵۱۹۲۰

صنایع فلزی رشیدی
سازنده‌مدرنترین کابین‌آشپزخانه ولوازم اداری و دفتری تلفن ۷۳۳۶۳۴
۱-۲ آ-۹۲۸

آکواریم
مژده به‌علاقمندان طبیعت‌قسمتی از اقیانوس در گوشه‌ای از منزل شما تلفن ۶۳۶۳۵۴
۱-۳ آ-۷۳۰

استخر
سرویس سلیمی تهیه کننده و نصب وتعمیر دستگاه تصفیه استخر وجاروب استخر در اسرع وقت تلفن: ۳۶۳۷۱۷
آ-۵۱۱۷۰

کلبه‌غذا
هرنوع غذابرای هرگونه‌مجالس
۳۶۶۵۴۸
آ-۵۰۶۳

ایران خوراك
برای هر گونه مجالس آماده پذیرائی می باشد
۵۲۸۹۵۶

مشاوره مالی ومالیاتی
تحت نظر متخصصین فن طرح واجرای سیستم‌های بازرگانی صنعتی تهیه وتنظیم اسنادودفاتر قانونی اظهارنامه مالیاتی‌کنترات حسابداری، مشاوره مالیاتی ۸۹۴۹۵۰
آ-۵۰۶۵

یك بچه شیر شش ماهه تربیت شده به فروش میرسد تلفن ۷۶۲۳۹۲

گمشده

یک کیف دستی محتوی یک دسته چک شخصی بانک صادرات شعبه جواهرفروشان (بازار) بشماره حساب ۱۴۹۸و یک برگ چک بانک ملی پامنار بشماره حساب ۲۰۷۰۴ بمبلغ یکصد هزار ریال بشماره ۶۶۳۶۰۱ سر رسید ۲۷ر۴ر۳۶ ویک برگ چکبمبلغ ۹۵ر۰۰۰ ریال بانک ملی شعبه تفرش‌در وجه تقی صابری سررسید ۳۰ر۱۰ر۳۶ و یک برگ سفته به مبلغ پنجاه‌هزار ریال بامضاء سید حسین حکیمزاده مفقود شده از یابنده تقاضا میشودبه تلفن ۵۴۵۴۰۸ اطلاع دهدضمنا چکها و سفته از درجه‌اعتبار ساقط است.
محمد صابری
آ-۶۰۸۵

فقدان سهام
تعداد یکبرگ سهم بانک‌صادرات ایران از شماره ۱۱۹۰۷۹۲ الی ۱۱۹۰۷۹۷ و شماره‌مخصوص ۸۸۹۶۱ که در دفتر سهامبانک بنام اینجانب ثبت شده است مفقود گردیدهو ازدرجه اعتبار ساقط است.
داود فهیمی فرد
آ-۶۰۷۱

یک چمدان سرمه‌ای‌و یکساك محتوی‌لباسهای‌زنانه وبچه‌گانه در ماشین شخصی جا مانده‌از یابنده خواهشمند است بشماره تلفن ۲۷۵۳۵۳ـ ۲۷۶۶۰۹ از ساعت ٤ ببعد به دولتشاهی اطلاع داده ومژدگانی خودرا دریافت نماید.
آ-۶۰۹۷

کارت مالکیت موتور شماره شهربانی ۴۲۳۷تهران ۳۴مفقود شده از درجه اعتبار ساقط است.
آ-۳۹۶۴

چکهای شماره ۴۰۱۴۷۹ ـ ۵ر۷ر۳۶ بمبلغ هشتاد هزارریال و ۴۰۱۴۷۸ـ ۵ر۱ر۳۶ بمبلغ پنجاه هزار ریال و ۴۰۱۴۷۷ـ ۷ر۴ر۳۶ بمبلغ ۱۱۷ر۰۰۰ ریال هر سه مربوط به بانک سپه شعبه منیریه ودیگری۱۲ر۲ر۳۶ بانک صنایع ایران شعبه‌سنندج مبلغ یکصد وده هزار ریال مفقود شده از درجه اعتبار ساقط است.
سید حسن نظری
آ-۶۱۱۵

کیف دستی اینجانب حاج حسن شاهینی گمشده از یابنده تقاضا میشودبتلفن ۳۵۳۲۹۷ـ ۳۶۱۱۸۸ اطلاع داده مژدگانی دریافت دارد کلیه اسناد محتوی‌کیف از درجه اعتبار ساقط است

یک برگ چک بشماره ۲۷۸۶۲۵ از جاری ۴۱۹بانک عمران‌شعبه شهریار بمبلغ ۱۵ هزار تومان سررسید ۲۰ر۴ر۳۶ در وجه حامل به پشت نویسی مسلم مجیدی وحمزه‌کریمی مفقود شده از درجه اعتبار ساقط است.
محمد تقی‌خانی
آ-۶۰۵۹

مبلغ قابل‌توجهی مقابل ناصر خسرو مقابل‌بازار بزرك در ماشین‌بر اثر سوار و پیاده شدن از ماشین افتاده از جوینده تقاضا میشود مبلغ رابه آدرس چهارراه سیروس فروشگاه مرکزی‌رحیمی آورده و مژدگانی دریافت دارد تلفن ۵۲۷۹۵۲

آپارتمان فروشی

اپارتمان در گیشا فروشی ۶۳۶۵۳۶
۱-۲۰ آ-۱۰۷۵

۱۰۲ متر ۲ اطاق‌با هال ،کولر، تلفن، موکت ۷۵۸۰۶۸
آ-۲۰۳۶

اکازیون
فقط ۳ دستگاه آپارتمان۳اطاق خوابه‌لوکس باشوفاژ وکولر وآسانسور و پارکینگ ۱۲۷ مترمربع موکت شده خالص متری ۶۲۰۰۰ ریال خیابان شاه عباس کوچه عرفان تلفن ۶۲۸۹۱۰
آ-۸۰۲۷ ۱-۵

آپارتمان فروشی
آپارتمانهای ۱ و۲ و۳ و ٤ اطاق خوابه از ۸۰۰ هزار تومان‌ببالادر وزراء بخارست گاندی، جردن، پهلوی برای فروش‌آماده است ۶۲۲۹۵۴و ۶۲۴۶۱۳ و ۶۲۵۲۰۱ و ۶۲۱۰۲۵
۱-۱۲ آ-۳۰۲۰

آپارتمان فروشی با نازلترین قیمت‌شمال‌شهر بویژه‌شمیرانات ۲۲۸۹۷۱ تفکری
آ-۷۹۸

یك دستگاه آپارتمان نوساز دو اطاق خواب با سرویس کامل مساحت مفید ۱۲۰ متر مربع به اضافه یك پارکینك اختصاصی آب و برق و شوفاژ در خیابان‌خواجه عبدالله انصاری‌بفروش میرسد تلفن ۸۴۱۵۵۸

سازمان تهیه مسکن موریس
اکازیون‌واقعی ارزانتر ازهمه جا آپارتمان ۳اطاق خوابه ، کولرشوفاژ آسانسورپارکینگ ۸۰۰ هزار تومان ۶۲۷۳۹۴ ـ ۶۲۳۷۴۶ـ ۶۲۴۷۳۱
۱-۸ آ-۹۹۲

آپارتمان فروشی
نارمك ۳و٤اطاق خوابه‌باسرویس کامل تلفن ۷۳۵۶۳۱
آ-۲۰۱۵

خیابان شمیران مقابل سینما ریولی
آپارتمان شخصی ساز باتمام وسایل فروشی‌تلفن ۷۵۰۹۴۹ـ و ۷۵۱۸۳۶
آ-۹۳۴

٤ اطاق خوابه حوالی میدان ونك بسیار مجهز ونوساز با قیمت مناسب ۶۲۰۲۰۱
آ-۱۲۶۱

اکازیون
آپارتمان نبش بهار و تخت جمشید دو اطاق خواب محل مسکونی و تجاری با تلفن مستقل ٤۵۰ هزار تومان تلفن ۲۳۹۰۰۹ و ۸۲۶۸۹۸
آ-۵۱۱٤

در شمال شهر
آپارتمانهای۲ تا٤ اطاق‌خوابه برای فروش موجود است‌تلفن ۸۵۳۷۳۶ و ۸۴۷۹۸۲

یکدستگاه آپارتمان در ونك با سرویس کامل فروشی۸۵۸۸۸٤ ـ ۸٤۰۸۸۵ از ۵ تا۸ حجازی.
آ-۸۰۱

طبقه دوم آپارتمان شخصی‌ساز سه اطاق خواب دو سالن سرویس کامل تلفن و شوفاژ واقع در سید خندان خیابان سیمرغ پلاك ۲۰ جنب بانك صادرات بعلت مسافرت مقطوع ۹۰۰۰۰۰ تومان تخیه و امانه تحویل تلفن ۲۳۲۰۰۵
آ-۸۰۸

اپارتمانی شخصی ساز ۱ اطاق‌خواب ۱۶۰ متر دیرینه با پرزینك‌شوفاژ سن ، توپر، کوره ، موکت مقطوع ۸۱۰ تومان تلفن ۶۳۸۱۸۶

طبقه دوم اپارتمان چهار طبقه با توپر ، شوفاژ ، پرده کوره ، موکت سن بعلت مسافرت به فروش میرسد گیشا ـ خیابان۲۳ تلفن۶۳۰۵۲٤

حراج فوری آپارتمان در شهیاد با ۷۰۰ مترحیاط مشاع ۶۳۷۲۷۵
آ- ۲۰۳۳

فروش آپارتمان‌درگیشا ۶۳۹۳۱۵

اکازیون
آپارتمان های ۳ و ٤ و ۵ اطاقی با حیاط و تراس و بالکن اعلا و تلفن‌های‌مشغول بکار که در هر طبقه فقط یک آپارتمان میباشد واقع درمرکز تجارتی وسکونتی میدان هفت حوض نارمك بفروش میرسد تلفن های ۷۹۵۷۷۱ و۷۹۱۵۵٤
آ- ۳۰۱۹

٤ دستگاه آپارتمان یک و دو اطاق خوابه با آسانسور در سعدی شمالی اول هدایت‌پلاك ٤٤۱ فروشی تلفن ۳۹۳۲۹۷
آ-۲۱٤۵

۳

آپارتمان فروشی
دو اطاق خوابه قیطریه توضیح‌تلفنی ۲۷۸۸۵۹

آپارتمان تهرانپارس فقط با۲۰۰ هزار تومان پیش‌قسط تلفن۷۸۳۵۳۵

آپارتمان فروشی و معاوضه سه راه بوذرجمهری شریف‌الدوله کوچه مریم تلفن ۵۶۳۹۶۷

قابل توجه مدیران
شرکتها ، دفاتر تجارتی ، دفترخانه ها ، دارالوکاله ها چند دستگاه آپارتمان مهندسی ساز ٦ اطاقه واقع در منطقه تجارتی ، خیابان نیکو ـ بین سپهبد زاهدی وویلا با تلفن مستقل، آسانسور ، تهویه مطبوع‌جهت دفتر کار بفروش میرسد- شرایط پرداخت‌سهل وبامدت بتلفن ۸۱۷۲۳۲٤
آ-۳۰۰۷

بعلت مسافرت ۳ طبقه آپارتمان هر طبقه ۱۰۰ متر زیر بنا یکجا یا بطور تفکیکی با تلفن‌مستقل فروشی تلفن ۹۲۲۶۷۵
آ-۸۱۲

اکازیون در گیشا
آپارتمان دواطاق خوابه ۱۱۵ متر خالص در طبقه سوم با سرویس کامل شوفاژ کولر تلفن پارکینگ موکت پردهچراغ واقع در گیشا خیابان هفدهم ٦۹۵ هزار تومان و بامبلمان کامل ۷٤۰ هزار تومان‌بفروش میرسد ۶۳۷۹۰۱
آ-۸۰۵

آپارتمان سه‌اطاق خوابه با شوفاژ کولرسرویس کامل‌طبقه سوم خیابان سپه خیابان خورشید پلاك ٦٤ باوام بانکی و پارکینگ فروشی.
آ-۳۵۰

اکازیون واقعی
آپارتمان تک واحدی ۳ اطاق خوابه با ۱٤۳ متر بنای مفید درنارمك با شوفاژ روشن ، پارکینگ،تزئینات‌کامل، سرویس آشپزخانه وظرفشوئی، لباس شوئی مقطوع ۵۹۰ هزارتومان ۷۹۷۰۵۸
آ-۱۰۰۷

گیشا
۹۰ متر بنای مفید با ۲ اطاق خواب وپارکینگ شوفاژ بدون واسطه ٦۳٤۰٤۲ و ٦٦٤٦۱۹

یکدستگاه آپارتمان تک واحدی ۲۵۰ متر بنا واقع در تهران پارس ٤ اطاق خوابه باشوفاژ روشن بفروش میرسد۹۸۱۹۸٦
آ-۵۱۹۰

فروش اپارتمان شخصی ساز دو دستگاه ۲ و ۳ اطاق‌خوابه باقیمت مناسب فروشی تلفن ٦۲۷۳۹٤ـ ٦۲۳۷٤٦ـ٦۲٤۷۳۱ سازمان تهیه مسکن موریس

آپارتمان مهندسی ساز در بهترین نقطه سمال شهر از ۷۰۰ الی یك میلیون‌و۵۰۰ هزارتومان بفروش‌میرسد۸۳٤۵۷۰ و ۸۳۲۷٤۱

مقابل پارك کوروش
کوچه‌بیکان یکدستگاه اپارتمان ۱۱۱ متر ۱۵ متر تراس ٦۵۰ هزار تومان بدون واسطه تلفن ۲۳٦۲٦۲ و ۲۳۸٦٦۲
آ-۱۰۵۱ ۱-۱۳

آپارتمان فروشی تهران‌ـ پارس با وام بانکی ۲۵۰ هزار تومان پیش قسطبه اقساط ۱۵ ساله از یك الی ۵ اطاق تلفن ۷۸۲۰۳۰ و ۷۸۰۰٦۱

آپارتمان فروشی با نازلترین قیمت ،مال شهر بویژه شمیرانات ۲۲۸۹۷۱ تفکری

آپارتمان فروشنده‌ایم تلفن ٦۸٤۱۰۹
۱-۲۰ آ-۲۱۹۹

آپارتمان
۳و٤و۵ اطاقه باقیمت مناسب نقد واقساط تلفن ۷۹٤٦۵٤

میدان ونك
آپارتمان‌سه اطاق خوابه ۱٤۰ متر بافرکوئل و پارکینگ‌فوری فروشی تلفن ۸٤٤۰۲۳ و ۸٤۵۷۰۱
۱-۱۱ آ-٤۳۵

آپارتمان و خانه فروشی با سرویس کامل تلفن۳۲٤۲٦۰
آ-۲۰۱۲

آپارتمان در شمال شهر ۹۳۳۹۷٦

درسید خندان
آپارتمان‌یک اطاق‌خوابه سالن وانباری ۵٤۰ هزار تومان ۲۳٦۲٦۲ و ۲۳۸٦٦۲
آ-۲۱٦۸ ۱-۱۲

مژده‌به خریداران
همه نوع آپارتمان‌وخانه های ویلائی ومستغلاتی و خانه های کلنگی در شمال شهرموجوداست ۸۳۹۰۲۵ ـ ۸۳۵۲۲۲

آکازیون
طبقه سوم آپارتمان جنوبی در خیابان بخارست کوچه ششم شامل سه‌اطاق خواب دوهال سالن پذیرائی نهارخوری‌شوفاژ کولر گاراژ وتلفن مستقل‌جمعا حدود ۳۱۱ متر مربع مقطوع بدون واسطه‌یکسیلیون و۸۰۰ هزار تومان بین ساعت ٤تا۷ بعد ازظهر تلفن ٦۲۱۰٦۰
آ-۲۰۵۸

اکازیون واقعی و فوری در شمال عباس‌آباد
آپارتمان ۳ اطاق خوابه ۱٤۰ متر مقطوع ۷۷۰ هزار تومان ۸٤٤۰۲۳ و ۸٤۵۷۰۱

آپارتمان
اگر خیال خرید آپارتمان دارید قبل از هر اقدامی حتما از آپارتمان‌های مجتمع مسکونی‌آرش واقع‌در تهران‌پارس که‌دارای آسانسور-فن‌کویل- پارکینك و همه وسایل رفاهی می‌باشد و راحتی ساکنان از هرجهت پیش‌بینی شده دیدن فرمائید
شرکت ساختمانی کنسول
تلفن ۷۸۱۵٤٦ ـ ۷۸۲۸۷۷

خانه‌فروشی

خانه ۸۰متری باسرویس کامل و٤اطاق ٤۳۰ هزار تومان بدون واسطه تلفن ۵٤٤۸۷۱
آ-۷۲۲

قابل توجه شرکتها و بانك ها یك دستگاه ساختمان نوساز در ۵ طبقه با زیر زمین‌ومغازه بزرك واقع در ۲٤اسفند اول آیزنهاور تفکیك شده فروشی تلفن ۹۳۷۲۹۷

فروش فوری
آیزنهاور خیابان دکترهوشیار منزلی مسکونی ۵ر۱۵۷ متر ۲ طبقه مستقل جنوبی درب ماشین‌رو هر طبقه دارای یک اطاق خواب پذیرائی، ناهار خوری هال سایر تجهیزات با زیر زمین آب و برق فیش‌تلفن ۱۳۰۰۰۰۰ تومان تلفن۷٦۵۳۵۸ وصبحها ۳۱۷۵۹٦
۱-۲ آ-۸۱۰

فروشی
یکدستگاه منزل بمساحت ۱۰۰ متر در امیریه تلفن ۸۳۲۷٤۷ و ۵٦۰۲۵٤
آ-۵۰٦٦

دراختیاریه
خانه شخصی ساز مهندسی مستغلاتی نوساز زمین ۵٦۱متر مربع بنا ۷٤۰ متر مربع سه طبقه شامل طبقه اول زیرزمین انباری موتورخانه اطاق مستخدم حمام و توالت و پارکینگ مسقف جهت ٤اتومبیل باحیاط خلوت طبقات دوم و سوم هرکدام با ۲۷۵ متر مربع فضای مفید ٤ اتاق خوابه سرویس ایرانی و فرنگی آشپزخانه هال وسیع سالن پذیرائی حدود ۸۰ متر مربع دارای موکت پرده پارچه‌ای ۲ عدد کولر ٦۵۰۰ آبی شوفاژ روشن ۲ رشته برق ۳ فاز ۲۵ آمپر یک رشته‌تلفن حیاط‌بدون مشرف با ایوان بزرگ استخر با تصفیه بقیمت مقطوع ۳۳۰۰۰۰۰ تومان‌بدون واسطه بفروش میرسد تلفن صبح ۸۲٤۷۷۰ بعدازظهرها و جمعه ۲٤۳۹۲۷
آ- ۵۰٦۱

اکازیون
منزل شخصی ساز در نارمك میدان ۸۷ دونبش ۱۸۰ متر زمین ۸باب اطاق با سرویس ۵ دهنه مغازه که دو دهنه آن تخلیه دو کنتور آب و برق و فیش تلفن با قیمت مناسب به فروش میرسد. تلفن ٦۵٤۹۷۳
۱-۲ آ-۲۱۰۸٤

یکدستگاه خانه ۳ طبقه مستغلاتی که هر طبقه ۲ اطاق خواب‌وپذیرائی و ناهارخوری وسرویس کامل بمساحت ۱۲۰متر مربع باحیاط شوفاژ و کانال کولر و لوله‌کشی گازواقع‌در خیابان‌پهلوی منطقه محمودیه به‌فروش میرسد تلفن ۲۹۱٤۲۲

اکازیون
در بهترین نقطه سلطنت آباد خانه ویلائی به مساحت ٤۰۰ متر به علت مسافرت مقطوع یك‌میلیون‌و هشتصد هزار تومان ۲٤۳۷۲۳

عباس آباد بلوارامیر ابراهیمی
منزلی شمالی ٤۲۰ متر مساحت ۵۰۰متر زیربنا کاملا مجهز بفروش می رسد تلفن ۸۹۷۸۳۸ ـ ۸٤۵۹۲٤

خانه‌ای ویلائی
در مهرویلا مساحت ٤۲۰ متر زیربنا ۳۰۰ متر ٦ اطاق هال‌و سرویس کامل شوفاژ۹۳۹۳٤۸
آ-۷۷۳

خانه‌کلنگی شاهرضابالا خریدارو فروشنده‌ایم٦۲۷۳۹٤ـ ٦۲۳۷٤٦ـ ٦۲٤۷۳۱

اکازیون فوق‌العاده
خانه ویلائی شمالی۵۵۰ متر در بهترین نقطه‌کرج بفروش می‌رسد تلفن ۷٦۳۵۸٤ یا کرج‌بلوار کوروش عظیمیه دفتر املاك حجت

بعلت مسافرت خانه‌ای شمالی به مساحت ۲۰۷ متر با ۲۵۰ متر زیر بنا ۲ طبقه دارای ۵ اطاق خواب و سالن ناهار ـ خوری پذیرائی حمام و سرویس کامل با تلفن‌ـ آب و برق بین زرتشت و آریامهر بدون واسطه بفروش میرسدبعدازظهرها با تلفن ٦۵٦۳۱۸ تماس بگیرید

در خیابان ظفر
خانه‌ای ویلائی شخصی ساز پنج اطاق خواب هال سالن و ناهارخوری بقیمت ۲ میلیون‌و ۸۰۰ هزار تومان بیواسطه فروشی ٤تا۸ بعدازظهر تلفن ۲۲۱۵۲۸
آ-۳٤۷

خانه‌ای بمساحت ۳۳۰ مترمربع شمالی ۱۵۰ متر زیربنا دارای ۵اطاق آب وبرق ـ تلفن ـ کولر- موکت وکاغذ دیواری در تهران پارس بفروش میرسد تلفن ۷۸۱۵۱۵
آ-۳٤۱

خانه‌ای بمساحت ۱۸۰ متر در خیابان نواب چهارراه دامپزشکی بر ۹ متری ۳طبقه با آب و برق و تلفن ۹ اطاق دو کولر بدون‌واسطه مقطوع ۹۵۰ هزار تومان فوری فروشی تلفن ۹۵۳۲٦۱

اکازیون
منزلی واقع‌در سعدی‌جنوبی بمساحت ٦۰۰ متر فروشی‌تلفن ۳۱۷۳۲۲ و ۳۹۲۲٦۳ و ۸۵۲۸۸۱
آ-۹۰٤

خانه فروشی
در خیابان عارف بافیش تلفن‌بسیار نزدیك‌جنوبی با هال و ٤ اطاق با سرویس کامل بفروش میرسد تلفن ۳۹۳۵۲۸

بعلت مسافرت
منزلی ییلاقی با تمام وسائل در کرج ومنزلی ویلائی‌دردریاسر نوشهر و منزلی در ورامین ویك موتورسیکلت هوندا و یك پیکان دولوکس ۵٤ به فروش میرسد تلفن ۸۵۰۰۷۱ و ۵۳۳۰۵۳و ۷٦۳٤٦۷

خانه‌ای کلنگی بمساحت ۳٦۰ متر مربع با آب و برق واقع در تهران‌نو خیابان هاتف نبش دو خیابان ۲۰ متری‌بفروش میرسد تلفن ۳٤۹۳۲۹

خیابان بزرگمهر اول خیابان‌حریمان‌طبقه‌چهارم از ساختمان ۵ طبقه (هر طبقه یك واحد) نوساز به مساحت تقریبی ۱۵۲ متر خالص شامل سه اطاق خواب هال بزرك سالن پذیرائی با دکوراسیون عالی تمام موکت سرویس کامل شوفاژ کانال‌کشی کولر پارکینك آسانسورو تلفن بیواسطه‌به‌قیمت مناسب بفروش میرسدبا تلفن ۹۲۲٤۳۱

اکازیون
منزل ویلائی بقیمت آپارتمان ۱۷۰ متر ٦ اطاق قیمت ۹۷۵ هزار تومان تلفن ۲۳۹۰۰۹ و ۸۲٦۸۹۸
آ-۵۱۱۲

نیازمندیهای اطلاعات

تلفنهای: ۳۱۱۲۳۰-۳۱۱۲۲۹

نیازمندیهای اطلاعات تلفنی آبی مسدود

اجاره میشود

خانه یا آپارتمان ۵ اطاقه در محدوده خیابان دربند و تجریش برای محل کار مورد نیاز است. لطفا با تلفن ۲۷۸۹۸۴ از ساعت ۹ صبح الی ۱ بعدازظهر تماس بگیرید.

اکازیون واقعی
قلهک خیابان دولت چهار راه قنات خیابان قیطریه، خیابان منظریه، خیابان کامور، پلاک ۲۸ بمساحت ۴۶۰ متر زمین که ۱۱۰۰ متر بنای نوساز ۴طبقه دو طرف خیابان‌جنوبی خیابان ۱۲ متری و در مستغلاتی‌شمالی به خیابان ۱۶ متری نمای خارجی وداخلی‌از طرفین‌سنگ دارای شوفاژ، برق، آب و کولر تلفن جدیدالبنا بدون واسطه بفروش میرسد باتلفن ۲۴۷۲۷۴ تماس حاصل‌فرمائید.

دو باب ساختمان جهت انبار جنب هم‌بمساحت ۲۵۲۰۰ متر مربع با ۷۰۰۰ متر مربع زیربنا با یکصد آمپر برق‌و دو شماره تلفن و یك حلقه چاه نیمه عمیق با موتور منصوبه‌در شهرری کیلو متر ۲ بر جاده ورامین به‌فروش میرسد طالبین برای اطلاع بیشتر از ساعت۵ الی۸ بعدازظهر باتلفن‌های ۷ـ۵۹۲۱۴۶ تماس حاصل گردد

قابل توجه تجار بازار
منزلی قدیمی بمساحت ۲۰۰متر با۶ اطاق قابل استفاده جهت انبارباجو ازساختمان ماشین‌رو در حوالی بازار عباس آباد- خیابان خیام ـ کوچه لاجوردی ـپلاک۳۲، روبروی شرکت صادراتی مسگرزاده فوری به فروش میرسد. قیمت متری ۴ هزار تومان طالبین لطفا از ساعت ۵الی ۹ بمحل مراجعه فرمایند.
آـ۵۶۷۷

خانه‌ای سوپردولوکس ۹۵۰ هزارتومان
دارای ۵ اطاق بزرگـ زیرزمین انباری‌ـتلفن- سرویس‌بهداشتی تمام کاشیکاری ـ مصالح درجه یک کابینت‌نو- ده سال بی‌نیاز از تعمیر ۷۵ متر نمای خارجی سنگ سفید- ۱۱۰ متر نمای داخلی سرامیک حمام ـ کولر- کاغذ دیواری ـ موکت و خصوصیات‌بسیاردیگرآیزنهاور ـ اول ۴۰ متری نواب تلفن ۹۲۲۳۵۸
آـ۵۱۲۱

فروش یا معاوضه در گلشهر
خانه شخصی ساز شمالی ۵۶۰ متر با ۳۸۰ متر بنا از بهترین مصالح ولوازم یک میلیون و دویست هزار تومان فروشی یامعاوضه باخانه‌ای ارزانتر ۹۲۷۱۲۰
آـ۲۰۴۶

خانه‌ای بمساحت ۱۶۵ متر با آب برق تلفن واقع درخیابان تخت جمشید ـ بهار بدون واسطه بفروش میرسد ـ تلفن ۸۳۹۹۴۸
آـ۵۰۸۱

بفروش میرسد
منزلی شمالی دو نبش در قوام‌السلطنه نادری بسیار تمیز و محکم‌دوطبقه‌ونیم باتجهیزات کامل ۹۰۰ هزار تومان تلفن ۶۶۶۲۴۶
آـ۵۰۹۱

خانه مستغلاتی فروشی
خیابان تاج ۱۶۰ متر زمین حدود ۲۰۰ متر زیر بنا ۲طبقه ونیم با زیر زمین وتلفن و کولر تخلیه ۹۷۲۰۱۶
آـ۵۰۸۹

اکازیون اکازیون
خانه‌ای‌محکم‌شخصی سازشمالی بمساحت ۱۵۰ متر سه اطاق هال سرویس آب و برق تلفن افاف بیواسطه ۷۰۰ هزار تومان فروشی خیابان تهران نو جنب پمپ بنزین قاسم آباد تلفن ۶۵۴۵۰۱
آـ۵۱۱۳

اکازیون واقعی
منزلی جنوبی ۱۸۲ متر دوطبقه ونیم هرطبقه‌مجزا دارای ۶اطاق و دوهال بزرگ و زیر زمین با تمام وسائل‌آشپزخانه، حمام پرده کرکره، آب، برق، تلفن و دو عدد کولر ارج واقع در خیابان فرح‌آباد ژاله بین‌خیابان اول و دوم نیروی هوایی فرعی دوم بعلت مسافرت بفروش می رسدتلفن ۵۳۵۱۳۵ و ۵۲۷۴۰۵
۱ـ۳ آـ ۲۰۹۹

یوسف‌آباد خانه‌ای شخصی‌ساز کاملا نوساز ۳۰۰ متر ۲طبقه هرطبقه ۱۸۰ متر زیر بنا مجزا باسرویس کامل ۲ رشته تلفن بیسواسطه فروشی ۶۸۲۰۶۵
آـ۲۳۲۵

خانه فروشی
خانه‌ای شمالی نوسازبمساحت ۱۴۸ متر و ۲۰۰ متر زیر بنادر دوطبقه ۶ اطاق ۲ هال بزرگ باتلفن‌و کولر و آبگرمکن‌گازی در خیابان امیریه ایستگاه گنجه‌ای کوی مافی پلاک ۶۷ فوری‌بفروش‌میرسد قیمت۹۰۰ هزار تومان تلفن ۵۳۱۷۶۳
۱ـ۳ آـ ۱۰۰۴

قلهک ـ دولت
خانه‌ای ۱۳۲ متر ۵ر۱ طبقه‌دو اطاق خواب ـ پذیرائی هال بازیر زمین تمام موکت ـ کرکره وتلفن بسیار تمیز ۷۳۰ هزار تومان تلفن ۲۶۳۹۴۳
۱ـ۲ آـ ۹۰۰

ساختمان ویلائی نوساز یك طبقه و نیم
۶۰۰ متر زمین ۵۵۰ متر زیربنا با سرویس کامل شوفاژ و کولر- استخر- پارکینگ در خیابان نور منشعب از ظفر بدون واسطه بفروش میرسد. تلفن ۲۲۷۷۰۹
آـ۱۵۶۱

دروس‌ضلع‌جنوبی‌خیابان‌دولت
خانه‌ای بمساحت ۳۳۰ متر ۳ طبقه زیربنا ۶۴۰ متر طبقات اول ودوم سه اطاق خواب هال وپذیرائی طبقه همکف دو اطاق خوابو پذیرائی ۳دستگاه تلفن مستقل شوفاژ کولر دارای سرویس توالت و آشزخانه و پارکینگ مستقل تلفن ۲۴۳۷۳۶ بدون واسطه بفروش میرسد.
آـ۹۴۹

خانه‌ای جنوبی ۹در ۲۳ دو طبقه کاملا مستقل ۲۶۰ مترزیر بنا دو رشته تلفن در امیرآباد شمالی فروشی تلفن ۶۳۲۲۳۸

خانه‌ای۳۰ × ۵ر۱۴ مساحت ۴۲۷ متر ۳۳۰ درصد با نقشه وجواز حاضر جهت ده‌دستگاه آپارتمان سازی ۴ اطاقه بزرگ در بهترین نقطه روزولت اردلان متری ۸۵۰۰ تومان تلفن ۶۲۸۷۶۹
آـ۹۲۲

قابل توجه
آقایان پزشکان. شرکت ها و موسسات بزرك
یکدستگاه‌ساختمان‌مدرن احداثی در ۹۰۰ متر زمین با دو آسانسور فن‌کوئل پارکینك شامل ۱۰۰ اطاق در جهت شمالی خیابان میرداماد یکجا بفروش میرسد ۸۴۱۵۵۸

عباس‌آباد پالیزی
خانه‌ای ۳ طبقه بمساحت ۲۰۰ متر ۴۵۰ متر زیربنا هر طبقه‌دو اطاق خواب سالن پذیرائی دو دستگاه تلفن وپارکینگ سر پوشیده بفروش میرسد تلفن ۲۳۰۷۶۶
آـ۲۳۳۸

خانه‌ای بمساحت
۳۴۵ متر واقع در بهترین‌نقطه قلهک با آب وبرق و تلفن به مبلغ یک میلیون وهشتصدهزار تومان فروشی ۲۶۷۶۳۸
۱ـ۳ آـ۱۰۸۹

یکدستگاه خانه ویلائی دوطبقه شخصی ساز- شمالی۲بر مساحت۲۸۰ متر و ۳۵۰ متر زیربنا ۵ اطاق خواب یك سالن بزرك پذیرائی ۲ هال بزرك تلفن ـ شوفاژ ـ کولر خیابان پهلوی خیابان ایوبی کوچه پدران شماره۱۷ بدون واسطه ۲۵ میلیون ریال تلفن ۶۸۴۱۱۱

در شمیران زعفرانیه

خانه‌ای شمالی نوساز دو نبش روکار سنگ هر طبقه۳۰۰ متر زیر بنا بمساحت ۶۴۰ متر در دو طبقه ونیم با ۱۲ اطاق خواب وسایراطاقها وسرویس کامل شوفاژ کولر حیاط و استخر ودوشماره تلفن و ۳ در ورودی بقیمت سه میلیون‌و ۵۰۰ هزارتومان بفروش‌میرسد لطفا از ۹ صبح الی ۸ شبها شماره ۲۷۳۰۸۳ تماس‌بگیرید.
آـ۲۰۳۱

خانه‌ای واقع در خیابان امیر کبیر کوچه امین دربار پلاک ۱۵ با ۲۱۲ متر زمین شمالی قدیمی‌ساز دارای ۷ اتاق با وسائل بفروش میرسد تلفن ۵۲۰۴۸۶ از ۱۰ صبح تا۴ بعد ازظهر.

خانه‌ای‌دونبش برخیابان‌صفاری بمساحت ۱۶۸متر باآب وبرق تلفن و کولر مقطوع ۸۳۰ هزار تومان تلفن ۳۵۹۷۲۳
آـ ۲۱۱۹

۴۵۰ متر خانه دو طبقه‌با ۵۰۰ متر زیربنا هرطبقه ۴ اطاق خواب درخیابان ونك فروشی ۹۲۲۲۱۰

امیرآباد شمالی اکازیون
خانه‌ای‌دوطبقه مستغل جنوبی جمعا ۴ اطاق خواب ۳۰۰متر زیر بنا تلفن ۶۳۰۷۱۸ عصر ها از ساعت ۳ ببعد

خانه‌ای بمساحت ۳۵۰مترشهیاز آهنگ دوطبقه هفت اتاق دو سرویس مسکونی تلفن ساعت۱ تا ۵عصر به تلفن ۳۶۱۳۵۸
۱ـ۲ آـ ۵۸۳۵

قابل توجه شرکتها
یك دستگاه ساختمان مدرن ۵ر۳ طبقه شامل۴ دستگاه آپارتمان ۴اطاقه و نیم طبقه با پارکینك درجهت جنوبی خیابان میرداماد نزدیك جردن‌به فروش میرسد ۸۴۱۵۵۸

منزل ویلائی

یکدستگاه منزل ویلائی بمساحت ۱۰۰۰ مترمربع ۱۶۰۰ متر زیربنا سه طبقه دارای ۱۳ اطاق خواب سالن پذیرائی بزرك گچبری و آینه‌کاری شده شوفاژ- کولر تلفن و استخر کوچك‌به مبلغ ۶ میلیون نومان‌به فروش میرسد خیابان پهلوی کمی بالاتر از باغ وحش و دولتشاه ، بلوار حافظ شیرازی تلفن ۳۱۱۲۲۴ و ۳۱۱۲۲۵

خانه و آپارتمان در شمال شهرفروشنده‌ایم ۹۲۸۰۸۲

خرید و فروش خانه تلفن ۶۸۴۱۰۹
۱ـ۲۰ آـ۲۲۰۱

ویلافروشی

درامریکا

زمین از ۱۴۰۰ تا ۲۰۰۰ متر و ویلا های لوکس۲ و ۳ و۴ اطاق خوابه در بهترین نقطه امریکاکنار دریاچه زیبای تاهو با پیش قسط های حداقل ۴۰۰۰۰ تومان‌برای‌فروش عرضه‌میگردد‌تلفن ۷۵۵۴۹۸ و ۷۵۲۶۱۸

ویلایی در بهترین نقطه عظیمیه کرج به مساحت ۴۲۰ متر و ۳۳۰ متر زیربنا ۳ اطاق خواب بزرگ وزیر زمین مستقل و مجهز بدون واسطه ۹۵۰هزار تومان ۸۴۷۶۵۳
آـ۵۰۹۶

در صاحبقرانیه
ویلائی با ۴ اطاق خواب ۲ حمام کامل بمساحت ۱۰۰۰متر باسرویس کامل شوفاژ کولر تلفن استخر تصفیه واقع در ساختمانهای آی‌پیک فورا به فروش میرسد تلفن ۶۶۵۷۲۷و ۶۴۶۶۸۵
آـ۵۰۹۰

ویلای فروشی‌یامعاوضه با زمین شمیرانات
یکدستگاه ویلای شمالی با فضای سبز ودرختان زیبابسیار لوکس بمساحت ۱۲۶۰ مترزمین ۴۵۰ متر بنا ۳ اطاق خواب سالن وناهار خوری، هال ، انباری وسرویس کامل ایرانی وفرنگی باپوشش کف و سقف و دیوار مورد پسند و دکوراسیون مدرن با چاه عمیق لوله‌کشی آب‌وبرق وشوفاژ و تلفن اطاق سرایدار وپارکینگ استخر پیش ساخته بزرگ با آب سرد وگرم درب اتوماتیک فوری بقیمت مناسب بفروش میشود تلفن ۲۷۰۵۶۰ از ۸ صبح الی ۲۲
آـ۳۷۲

ویلای فروشی کنار دریا

بمساحت ۱۴ هزار متر مربع در زیبا ترین نقطه شمال در ۱۲ کیلومتری رامسر (چابکسر) دارای ویلای ۳ اطاق خوابه با زیباترین اصول باغ سازی نقدا بفروش می‌رسد تلفن ۸۳۵۹۵۲

ویلای لوکس در ۱۴۰۰ متر زمین‌مبله‌کامل بسبک اسپانیولی آب برق سه‌فاز در متل قو تلفن های ۳۵۴۰۶۲ و ۳۵۷۰۰۵
۱ـ۱۰ آـ۸۰۵۱

ویلافروشنده‌ایم تلفن۶۸۴۱۰۹
۱ـ۲۰ آـ۲۲۰۰

ویلا فروشی
ویلائی مدرن ۱۴۰۰ متر زمین ۴۰۰ متر زیر بنا ۵اطاق خواب دوهال نهارخوری وپذیرائی ، آشپزخانه وسیع دستشوئی ، حمام، گاراژ، زیرزمین، استخر، کف پارکت و موکت، پرده کرکره آب وبرق وفیش تلفن، شوفاژ روشن‌به فروش‌میرسد. طالبین عصرها و صبح جمعه به‌انتهای اتوبان تهران کرج ـ گل‌شهر ویلا خیابان خیام‌شماره ۹۳ مراجعه فرمایند.
آـ۵۲۲

باغ فروشی

فشم
باغ مشجر در فشم مجهز به‌آب وبرق ویک طبقه ساختمان با سرویس لازم بدون واسطه بفروش میرسد شماره تلفن ۳۹۲۹۷۹
آـ۲۰۴۴

فروش باغ

باغی به‌مساحت ۲۵ هکتار ـ محصور با چهار حلقه چاه و موتور عمیق ونیمه عمیق ـ دوهزار متر سالن مرغداری و کشتارگاه- تاسیسات نگهداری گوسفند ویلای مدرن، برق‌سه فاز فشارقوی، تفکیک شده در دهقطعه ، آماده برای هرنوع سرمایه‌گذاری در دامپروری و کشاورزی واقع درده کیلو متری اصفهان (جاده ذوب‌آهن آریامهر) یکجا یا قطعه‌ای به فروش میرسد. ۹تا۸ شب باتلفن اصفهان ۴۲۰۱۴ـ ۰۳۱ تماس گیرید.
آـ۳۹۴۳

چرا شمال چرا رشت
بیا شاهدشت
اگر تا امروز موفق به داشتن یك

باغچه

زیبا نشده‌اید و مایلید فضای سبز با درختان میوه داشته باشیدکافی است از باغچه های

شاهین دشت

دیدن فرمائید فروش نقد واقساط برای توضیحات‌بیشتر با تلفن های

۹۴۳۳۷۷
۹۴۰۷۸۱
۹۳۷۳۸۷

تماس حاصل فرمائید

سرقفلی

یکباب مغازه واقع درفرح آباد ژاله چهار راه کوکاکولا ۲۱ متری رضا پهلوی‌جنب عکاسی‌رخك فروشگاه کادو عروس- بفروش‌میرسد۳۴۳۹۵۳

واگذار میشود
یک آرایشگاه با سالن بزرگ‌در بهترین نقطه خیابان شاهرضا واگذار میشود. خواستاران از ساعت۴تا۸ بعدازظهر با تلفن ۸۲۸۹۸۴ تماس بگیرند.
۱ـ۳ آـ۲۰۹۸۶

اکازیون استثنائی
داروخانه‌ای بمساحت ۲۲۰متر دوطبقه قسمت فوقانی دو دستگاه مجزا ونیم طبقه زیر زمین باشوفاژ کولر دوشماره تلفن با سابقه‌عالی بعلت‌مسافرت باملک یکجا بفروش میرسد با تلفنهای ۳۵۵۱۱۲ و ۳۵۵۱۱۳ فقط از ۲ تا۴ بعد ازظهر تماس بگیرید.
آـ۵۱۴۱

درسید خندان
تعدادی‌مغازه‌نقد واقساط‌واگذار میشود ۲۳۶۲۶۲ و ۲۳۸۶۶۲

یکباب مغازه واقع در نظام‌آباد ایستگاه چهارم آبان بمساحت ۶۰ متر مربع با آب و برق سه‌فاز و جواز واگذارمیشود تلفن ۸۴۶۴۹۲
آـ۱۲۰۰

اکازیون واقعی
یکباب‌مغازه‌پارچه‌فروشی با۲۸ سال‌سابقه‌با جواز کسب دربهترین‌محل به فروش می‌رسد تلفن ۳۱۴۸۲۴

مغازه فروشی
مغازه تازه ساز بمساحت۴۴ متر مربع با شوفاژ روشن و حمام وسیع و سرویس‌های ایرانی و فرنگی وظرفشوئی باضافه ۳۰ متر پارکینگ و کنتورهای برق و آب گرم و سرد که کف ان با بهترین‌سنگ فرش شده و استفاده از سایر مزایا کلا اعم از ملکی وسرقفلی وغیره بمبلغ ۲۷۵ هزار تومان بفروش‌میرسدتلفن‌های۷۹۱۵۵۴ و ۷۹۵۷۷۱
آـ۲۰۳۲۱

درسید خندان

۲۱۰مترانباری‌در منطقه تجاری نقدواقساط واگذار می شود شود ۲۳۶۲۶۲ و ۲۳۸۶۶۲

برای فروش
بنگاه براتوبان سپهبد رزم‌آرا بمساحت ۲۴۰۰ متر با انباری مجهز دو طرف به خیابان‌فرعی واصلی بفروش میرسد تلفن ۲۶۱۴۲۵
آـ۷۳۹

سرقفلی
کارگاه بمساحت ۵۳۰ متر سر پوشیده دریافت آباد حوالی شیشه‌میرال واگذار می شود تلفن ۶۶۴۰۶۲ و ۹۶۳۹۴۰ به محمد روحی مراجعه‌شود
آـ۸۰۲۰

واگذاری مطب دندانپزشکی
مطبی در شمال شهر با ۸ سال سابقه کاریابهترین دکوراسیون و اجاره مناسب آماده کاریرای دو دندانپزشک و یا یکطبیب ویک دندانپزشک بعلت‌مسافرت باقیمت مناسب واگذار میشود تلفن ۸۴۱۶۴۱
آـ۲۰۵۰

کافه‌رستوران خوشبین

واقع در خیابان سعدی شمالی‌چهارراه سیدعلی با آب، برق ، تلفن فروشی ۷۵۴۱۲۲

یك سالن به مساحت ۱۷۰متر با پروانه‌کسب با آب برق سه‌فاز ویك شماره تلفن داخلی‌واقع در منطقه صنعتی اول جاده‌ساوه تلفن۵۴۰۲۵۳

۳ باب مغازه نبشی در نارمك دردشت با جواز فروش مرغ به فروش میرسد تلفن ۷۹۱۲۶۱

واگذار می‌شود

۵ دهنه مغازه نبش شاهرضا و بهارواگذار می‌شود ۳۰۲۶۳۰ و ۳۰۴۹۱۴

باسندمالکیت
قنادی و منزل تلفن ۵۵۳۵۳۹
آـ۹۸۸

واگذار،
یك باب مغازه دو دهنه با بالکن و زیرزمین‌مجهز در بهترین نقطه میدان بهارستان نبش شاه‌آباد و اکباتان واگذارمیشود با تلفن ۳۰۲۰۲۵ تماس بگیرید .

زمین فروشی

زمین ویلائی با سند و تضمین برق‌و آب۶۰۰ متر در بهترین منطقه ویلائی دریاگوشه‌متل‌قو متری ۳۳۰۰ ریال تلفن ۷۸۰۵۷۴

زمین اطراف کرج فروشنده‌ایم تلفن ۳۵۷۸۷۲

زمینهای تفکیک شده بقطعات ۸۷۰ متری باپلاژ و تمام‌تسهیلات شهری بین هایت‌خزر و متل‌قو بفروش میرسد. تلفنهای : ۸۵۰۹۸۷ـ ۳۱۳۵۳۸
۱ـ۷ آـ۶۱۰۹

زمینی صنعتی ۱۰۰۰۰ متر با ۵۰۰۰ متر سالن دیوارکشی اطاق‌نگهبانی ۲۰۰ آمپر برق فروشی ۹۵۶۵۴۳ و ۶۳۹۲۰۸

زمین قابل ساختمان در مشهد متری ۴۰ تا ۵۰ تومان ۵ تا۸ تلفن۹۷۱۱۹۸

زمین مهرشهر فروشی ۸۳۱۴۰۲ و ۸۲۴۰۱۰

زمین فروشی بادرخت دوساله در خادم‌آبادقدس تلفن۶۸۷۴۲۱
آـ۳۹۴۳

جاده خاوران جنب گلستان جاوید زمینی بمساحت۳۲۰۰ متر بفروش میرسد باین‌آدرس- شهرستان نورخیابان کوروش کبیر پلاک ۲۲۹ برازنده
آـ۶۰۶۹

کوی ییلاقی فرامرزیه کرج

زمین

بقطعات ۱۲۰۰ متری با سند مالکیت ولوله‌کشی آب دائم و برق و خیابان‌های اسفالت‌شده ومشجر مناسب جهت ویلا سازی‌مجاورشهر سازی‌فردیس وماریك ودهکده ییلاقی‌خانه بنازلترین قیمت نقد واقساط فروشی.

۳۱۲۷۳۹
آـ۲۰۵۱

زمین فروشنده‌ایم ۹۲۲۷۳۹

فروش زمین ساختمانی ۹۲۸۰۸۲

فروش زمین مهرشهر ۹۳۶۷۵۳

نوشهر ـ بین جاده چالوس بنوشهرو دریای خزر ۴ قطعه زمین به مساحت‌های بین۳۵۰۰ و ۵۵۰۰متر مربع باسند مالکیت در داخل محدوده شهرستان نوشهر با حق استفاده از آب‌وبرق و تلفن و قابل تفکیك به قطعات کوچکتر طبق ضوابط شهرداری‌نوشهر بفروش می‌رسد . تلفن چالوس ۲۳۰۳ـ ۰۲۴۵۱ کد

اکازیون
یك قطعه زمین بر دریا ۳۵۰۰ متر واقع در یك کیلومتر بعداز شهسوار بسمت رامسربفروش‌می رسد قیمت مقطوع‌متری ۳۰۰۰ریال‌تلفن۲۸۲۵۱۵

فروش زمین صنعتی۹۳۹۱۶۴
۱ـ۱۸ اث۲۱۹۵

چند قطعه زمین و باغ در بهترین نقطه ییلاقی کرج در جاده ولیان فروشی تلفن ۲۶۱۱۴۵و ۲۳۹۱۶۱

۵۵۰۰ متر جاده‌آرامگاه جنب نهم آبان۵۲۶۹۶۰

واقعا ارزان
زمین باآب و برق در نزدیکی محدوده تهران باسند مالکیت یک قطعه ۱۲۰ متر ۶ هزار تومان‌دفترپارس تلفن۳۰۳۶۶۹
۱ـ۵ آـ۹۱۲

قابل توجه بازرگانان و کارخانه‌داران
زمینی محصور ۳ هکتار برجاده آسفالته خراسان روبروی کارخانه ذوب آلومینیوم باچاه نیمه عمیق برق سه‌فاز ۵۵ آمپر سالن واستخر اطاق دفتر و کارگر با جواز دامداری‌مناسب جهت انبار وکارخانه بفروش میرسد طالبین به تلفن۳۴۵۴۲۵ مراجعه فرمائید.

زمین در شرق میدان خراسان متری ۶۰ تا ۳۰۰تومان باسندمالکیت املاك رهبر ۳۵۴۹۴۶

زمین فروشی درشهریار خوش قواره‌حدود ۱۷۵۰ متر مربع با ۴۵ متر بر تلفن ۸۳۵۴۴۱

یك قطعه زمینی‌بمساحت ۹۸۶۰ متر مربع واقع در ضلع شمال غربی میدان شهیاد یکجاونقدا بفروش میرسد،ازطالبین خواهشمند است برای کسب اطلاعات بیشتربا تلفن ۶۸۵۲۱۸ تماس حاصل فرمایند .

اجاره داده‌میشود

اجاره فقط بایك زنك
تلفن ۶۵۶۷۷۳

ویلا برای اجاره موجود می باشد ۶۸۷۰۶۴
۱ـ۱۰ آـ۸۰۴۰

آپارتمان اجاره محل‌کار ۹۷۰۶۹۰

دودستگاه آپارتمان دو اطاق خوابه با سرویس کامل در انتهای فرح شمالی برای اجاره تلفن ۲۳۷۲۷۹
آـ۵۰۱۴

آپارتمانهای ۲و۳و۴و۵ اطاق خوابه با اجاره ۴ هزار تومان بیالا.
تهیه مسکن‌گلدهاوس
تلفن۶۵۰۴۱۳و ۶۵۲۶۳۲
آـ۵۲۰۱

یکدستگاه خانه ویلائی باحیاط دارای دواطاق خوابو سالن پذیرائی وناهارخوری وهالو سرویس آشپزخانه واقع در منطقه‌شمیران اجارمدادمیشود تلفن ۲۷۸۹۳۵ ازه۸تا بعدازظهر
آـ۵۰۶۴

وقت با ارزش است
ماتلفنی محل‌کار آپارتمان‌ویلای شما را اجاره می‌دهیم۹۷۰۶۹۰
آـ۲۰۱۱

رهن یا اجاره
یکدستگاه آپارتمان سه اطاق خواب باسرویس کامل وتلفن مستقل خیابان تهرانو تلفن ۸۵۲۹۱۵
آـ۶۰۴۷

طبقه دوم‌منزلی درخیابان پهلوی انتهای زعفرانیه کوچه فیروز نوه پلاك ۲۰ دارای‌سه اطاق‌خواب سرویس فرنگی وایرانی تلفن مستقل کولرشوفاژ موکت اجاره داده میشود با تلفن ۲۷۸۴۴۵ تماس حاصل نمائید

دفاتر کار مدرن
۴الی ۶۰ اطاق در تمام نقاط شمال شهر تلفن ۶۲۵۲۰۱ و ۶۲۴۶۱۳
آـ۴۰۴۸

اجاره
ویلا و آپارتمان در جردن- ونک- سلطنت‌آباد- جاده‌قدیم- سید خندان موجود است تلفن ۷۳۹۰۵۹
آـ۹۵۱

اجاره‌ای در رامسر ویلای دو اطاق خوابه
باسرویس کامل در باغی مشجر مشرف به جنگل ودریا واقع در ۱۸ کیلومتری رامسر سالانه یاجاره واگذار میشود ۶۲۹۴۴۵
آـ۷۲۱

میران آرژانتین
آپارتمان ۳ اطاق خوابه اجاره داده میشود تلفن ۶۲۲۲۴۵
آـ۳۴۰

آپارتمان برای اجاره موجود ۶۸۷۰۶۴
۱ـ۱۰ آـ۸۰۱۹

خانه‌و آپارتمان اجاره می‌دهیم ۶۸۴۱۰۹
۱ـ۲۰ آـ۲۲۰۳

محل کار با تلفن اجاره داده میشود ۹۲۲۲۱۰

یکدستگاه آپارتمان
برای محل کار باتلفن اجاره داده میشود تلفن ۸۵۳۸۰۷
آـ۸۲۷ ۱ـ۳

قابل توجه شرکت‌ها
ساختمانی با ۹۰ اطاق در ۴ طبقه مجهز به پارکینگشوفاژ تلفن در بهترین نقطه تهران‌رهن واجاره داده میشود تلفن ۹۷۵۲۵۷
آـ۳۷۰

قابل توجه

شرکت ها و موسسات دولتی ساختمانی
۶ طبقه نزدیك دانشگاه تهران بر خیابان فرصت دارای۳۰ اطاق‌آسانسور تلفن و پارکینك اجاره داده میشود طالبین با دفتر جمشید تلفن ۹۲۸۰۸۲ و ۹۳۳۹۷۶ و شب ها ۶۳۰۷۰۹ تماس بگیرند

در شمال شهر
آپارتمان نوساز اجاره‌ای ۷۵۲۷۸۲
آـ۳۰۵۱ ۱ـ۱۰

حیاط طبقه اول۳ اطاق‌خواب ناهارخوری ـ پذیرائی هال و سرویس کامل- تلفن مستقل ـ شوفاژ- کولر- استخر اطاق مستخدم اجاره تلفن ۲۲۲۳۸۰
آـ۱۰۰۲

سید خندان دفتر کار اجاره ۷۳۵۸۷۱و ۷۹۶۱۲۰
۱ـ۲ آـ۵۹۲

رهن و اجاره اکازیون
الهیه پشت سفارت ترکیه‌خیابان رزم‌آرا منزلی دوطبقه‌بمساحت ۵۰۰ متر طبقه دوم آن دارای سه اطاق خواب و سرویس کامل اطاق مستخدم وانباری شوفاژ وکولر وتلفن فورارهن داده میشود ۲۲۸۹۷۱ تفکری
آـ۱۰۹۹

از ۵ تا ۱۰۰ اطاق باسرویس کامل آماده اجاره ۶۶۵۷۲۷ و ۶۴۶۶۸۵
۱ـ۷ آـ۶۹۲

میدان آرژانتین ویلای ۳ اطاق خوابه با کلیه تجهیزات و استخر اجاره داده میشود ۶۲۴۶۱۳
آـ۱۲۵۸

زعفرانیه ۲ اطاق خوابه با کلیه تجهیزات اجاره داده میشود ۶۲۳۵۱۱
آـ۱۲۶۰

اجاره‌ای در رامسر ویلای دو اطاق خوابه
باسرویس کامل در باغی مشجر مشرف به جنگل ودریا واقع در ۱۸ کیلومتری رامسر سالانه یاجاره واگذار میشود ۶۲۹۴۴۵
آـ۷۲۱

دو اطاق خوابه در سلطنت‌آباد نوسازبا سرویس کامل فرنگی ۲۴۳۶۷۶

حیاط با ۳ اطاق خواب و گاراژ و زیر زمین و استخر و شوفاژ روشن برای رهن و اجاره‌موجود است تلفن های ۷۹۵۷۷۱ و ۷۹۱۵۵۴

جهت خارجیان‌ویلااجاره و فروشی تلفن۲۹۲۹۸۲

طبقه پائین ساختمان واقع در دریان‌نو دارای ۵ اطاق و تلفن وشوفاژ وموکت فقط بخارجیان اجاره داده میشود تلفن ۹۷۶۶۸۵

اجاره

آپارتمان دو اطاق خوابه با سالن پذیرائی وناهار خوری با هال‌بزرك ویك انباری با شوفاژ و کولر سرویس ایرانی وفرنگی طبقه دوم ـ گیشا بر بلوار ـ عصرها و شبها ۶۳۵۲۷۸

آپارتمان اجاره مسکونی ۹۷۰۶۹۰

ویلای اجاره یا رهن در الهیه
یکدستگاه ویلای شمالی با فضای سبز ودرختان زیبابسیار لوکس بمساحت ۱۲۶۰ مترزمین ۴۵۰ متر بنا ۳ اطاق خواب سالن وناهار خوری، هال ، انباری وسرویس کامل ایرانی وفرنگی باپوشش کف و سقف و دیوار مورد پسند و دکوراسیون مدرن با چاه عمیق لوله‌کشی آب‌وبرق وشوفاژ و تلفن اطاق سرایدار وپارکینگ استخر پیش ساخته بزرگ با آب سرد وگرم درب اتوماتیک فوری بقیمت مناسب اجاره‌داده میشود تلفن ۲۷۰۵۶۰ از ۸ صبح الی ۲۲
آـ۳۷۱

آپارتمان های مبله‌وغیر مبله شما را در اسرع وقت به خارجیان اجاره میدهیم تلفن ۸۴۶۱۵۴ و ۶۸۴۸۳۰

موردنیازاجاره

نیاز اجاره به خارجی
ویلاو آپارتمان ۲ و۳ اطاق خوابه در شمال شهرنیازمندیم تلفن ۷۳۹۰۵۹
آـ۹۵۰

نیاز ویلا و آپارتمان
هم اکنون
برای ۱۶ خارجی که در هتل اقامت دارند تعدادی آپارتمان طبقه اول یا دوم ۱و۲ اطاق خوابه و ۲ دستگاه ویلا در شمال شهر فوری نیاز است ۶۵۵۶۱۵و ۶۵۰۴۹۶
آـ۲۰۴۵

۶دستگاه آپارتمان۴ اطاق‌خوابه و۳ اطاق خوابه و۲ اطاق خوابه در حوالی یوسف‌آباد برای خارجیان فورا موردنیاز است تلفن ۸۳۴۲۳۷
آـ۵۰۶۰

نیازاجاره

جهت سکونت روسای چند شرکت خارجی و کارمندان آن به تعدادی ویلا و آپارتمان در شمال شهر نیازمندیم تلفن ۸۴۶۱۶۳ و ۸۵۶۱۷۴

مالکین‌عزیز

فقط کافی است یک تلفن بما بزنید تا در اسرع وقت منازل شما را اجاره دهیم.
تلفن ۳۳ـ ۸۵۳۰۳۱

بیك آپارتمان یک اطاق خوابه مستقل برای رهن مورد نیاز است پول تا ۵۰ هزار تومان موجود است تلفن ۸۴۲۲۶۷
آـ۵۲۳۱

ویلا آپارتمان‌محل‌کار نیازمندیم ۸۳۸۸۳۳

نیاز آپارتمان برای اجاره ۶۸۴۱۰۹
۱ـ۲۰ آـ۲۲۰۴

خارجی اجاره میکند
بیک آپارتمان ۲ یا۳ اطاق خوابه با استخر خصوصاطبقه اول باتمام تجهیزات لازم با اجاره خوب در شمال شهر شرق شمیرانات نیازمندیم. ۲۳۲۲۲۲

مستاجرخارجی

برای یک سفیر وروسا و کارمندان خارجی چند شرکت به تعدادی ویلا وآپارتمان‌مبله و غیر مبله در شمال تهران نیازمندیم تلفن ۲۹۴۶۸۸ و ۲۹۳۳۶۱

نیازاجاره

تعدادی آپارتمان و ویلا و مستغلات و محل کاردر شمال‌شهرجهت‌سکونت برای خارجیان وشرکت های خارجی و ایرانی نیازمندیم .
تلفن ۸۳۵۲۲۲ و ۸۳۲۴۴۰ و ۸۳۹۰۲۵

تعدادی ویلاو آپارتمان برای خارجیان شرکت شمال شهر احتیاج‌است ۸۵۰۶۳۱

ویلا برای اجاره نیازمندیم ۶۸۷۰۶۴
۱ـ۱۰ آـ۸۰۴۱

نیازفوری

آپارتمان ۱ تا۱۰۰ اطاقه برای محل کار و سکونت در تمام نقاطشهراحتیاج است۳۰۴۶۹۱
۱ـ۹ آـ۱۰۷۱

فوری ـ فوری

آپارتمان ۱و۲ اطاق خوابه مبله جهت خارجی نیازمندیم ۳۰۴۶۹۱
آـ۹۱۷

سازمان ما آسایش میدهد
صدها نوع اپارتمان و خانه جهت سکونت و دفتر کار در تمام نقاط شهر دراسرع وقت بایک زنگ ۳۰۴۶۹۱
۱ـ۳ آـ۴۴۱

ویلاحوالی جردن،داودیه کاوسیه و ونك با سالن بزرك ۲۰۰ تا ۳۰۰متری مدرن و نوساز با حیاط وسیع و استخر بااجاره ۳۰ تا ۴۰ هزار تومان برای سفره‌خانه یك شرکت‌خارجی نیازمندیم ۶۵۰۴۱۳ و ۶۵۲۶۳۲

ویلا و آپارتمان درشمال شهر برای کارمندان عالیرتبه شرکت خارجی فوری نیازمندیم۲۲۲۶۳۰ و ۲۲۷۵۱۱

**خانه و اپارتمان و محل کار ج

خبرهای کوتاه اصفهان

بقیه از صفحه اول

چهار باغی ، مرتضی‌حیدری غلامعلی قلی جانی ، حسین ساوج ، سید اکبر انساری، مهدی عفانی ، حسین‌یزدچی عباس فتحی ، عبدالصمد هادی پور ، رحمت اله عسگریان ، ابراهیم اکبریان منوچهر ضیائی ، نعمت‌اله مسعودی ، محمد پورنایب جعفر قلی رمضانی ، احمد رعنائی ، جواد اسماعیلی ، منوچهر عسگری ، حسن ارفعی ، اکبر حمصیان،سید مهدی حسینی ، غلامحسین دوستانی ، رضا فخاری ، عباس آقاجان ،محمدمحمدی جواد مزینی ، جواد آقا بابائی و فتح‌اله متقیان .

نحوه فروش آجر

● از طرف اتاق اصناف اصفهان بکلیه صاحبان‌سوپر های گوشت خاطر نشان‌شد که باید از ساعت ۸ صبحتا ۸ شب سوپر های خود را باز نگهدارند.و گوشت به مردم عرضه کنند در غیر اینصورت‌برابر مقررات‌تحت تعقیب قانونی قرار خواهند گرفت . سخنگوی این‌اتاق گفت : فروش هشت‌میلیون آجر تولیدی کوره های‌آجر اصفهان تحت نظر کمیته توزیع آجر قرار گرفت و کسی حق ندارد آجر را بدون حواله بفروش به رساند .

اسفالت ریزی

● اداره کل راه‌وترابری استان اصفهان اعلام کرد: اسفالت راه کمربندی‌مورچه خورت بطول سه کیلو متر پایان یافت و بهره برداری از آن آغاز شد همچنین عملیات چهار خطه کردن‌راه اصفهان ، شاهین شهرادامه دارد . علاوه بر این‌اسفالت ریزی ۹ کیلو متر از راه شهرضا ـ سمیرم خاتمه یافته و نیز عملیات ایجاد ۲ دهنه پل در راه گردنه لاشتر پایان گرفته است.

فعالیت اردوها

● ستاد اردو های عمران ملی استان‌اصفهان فعالیت های عمرانی اردوی عمران ملی داران را اعلام کرد . بموجب گزارش این ستاد دانشجویان ، هنر ـ جویان و دانش آموزان شرکت کننده در اردوی مزبور طی این مدت موفق شده‌اند عملیات ساختمانی یک باب مدرسه درروستای دامنه و یکباب مدرسه را در روستای اشکه آغازکنند همچنین در روستای گنجه نسبت باحداث یکمدرسه و سمپاشی مزارع و اماکن عمومی اقدام کرده‌اند.

بازدید فرماندار

● فتحعلی شیرانی فرماندار اصفهان ازفعالیت های اردوی عمران ملی در کوهپایه و سالن غذاخوری جوابگار ها و فعالیت های سواد آموزی فوق برنامه در این اردو بازدید کرد وی همچنین از دیگر فعالیت های عمرانی دانشجویان در روستای تودشک و جزه دیدن‌کرد.

جلسه سرپرستان

● در نخستین جلسه سرپرستان اردوهای عمران ملی و اعضای ستاد اجرائی اردو ها که در محل ستاد اردو ها تشکیل شد سر- پرستان اردو ها به‌ارزیابی تلاشها خود پرداختند.

در این‌جلسه‌پیرامون اداره‌و سرپرستی اردو ها تجهیز اردوگاه ها، تامین مصالح ساختمانی ، وسائل رفاهی برنامه دستیاران و وظایف راهنمایان ،برنامه راهسازی و برنامه های زمان بندی شده کشاورزی و عمرانی بحث وگفتگو شد.

خرید مازاد گندم

● وسیله اداره کل غله استان اصفهان طی ده روز گذشته ۲۵۰۰ تن گندم‌مازاد کشاورزان اصفهان‌خریداری شده و بسیلوی اصفهان حمل گردیده است.

اعلام کرد

● ستاداردو های عمران ملی استان اصفهان فعالیت اردوی عمران فلاورجان را برای آگاهی عموم اعلام کرد .

بازرسی

● توسط بازرسان‌کمیته ملی حمایت از مصرف کننده اصفهان واحد های صنفی خیابانهای شاهپور صارمیه ، نقش جهان‌وبازار مورد بازدیدقرا گرفت.

در این بازرسی عده‌ای از کسبه متخلف به دادگاه نظام صنفی معرفی شدند.

الکترونیک ..

بقیه از صفحه اول

فاصله ۲۵ متری دروازه آرارات‌را نشانه گرفت که شوت سنگین‌مجدداو این‌بار بوسیله‌دروازه‌بان بکرنر فرستاده شدو سرانجام در دقیقه ۷۷بازی سرگروه ریز نقش ،اما فعال و پر تحرک تیم الکترونیک کار خود را کرد و توپی کمبوسیله عبدالرسول فیلی دفاع خط میانی تیم الکترونیک بروی دروازه‌آرارات‌فرستاده شده بود که پس‌از برگشت این توپ بوسیله نفرات خطدفاع آرارات بزمین ، نصرالهی آنرا تصاحب کرد واز پشت محوطه هیجده قدم آنرا با شوتی دقیق و خوب بقعر دروازه‌آرارات فرستاد ،اما بعداز این کسب موفقیت نفرات تیم الکترونیک سعی دروقت کشی داشتند او تا آخربازی هم دیگر تغییری در این نتیجه بدست نیامد .

حوادث

بقیه از صفحه اول

قنبرباغبان ، قدرت‌اله آذری احمدخورشیدی،عبدالرحمان رحمانی و محمد ملکپوربه اتهام سرقت مرغهای محل کار خود دستگیر شدند .

۲نفر کشته شدند

اصفهان ـ اداره پزشکی قانونی اصفهان گزارش داد دونفربه اسامی‌رمضان‌پیکانی ومهناز خشکی‌براثرتصادفات رانندگی جان خودرا ازدست داده‌اند .

حریق

میمه ـمغازه خواربار فروشی و چوب فروشی رمضانعلی مختاری واقع در خیابان کوروش کبیر میمه طعمه حریق شد .

دراین حادثه اجناس‌مغازه‌ها بکلی‌سوخت و پسر ۱۲ساله صاحب مغازه که حاج رضا نام دارد بشدت‌مجروح شد.

انبار داروخانه آتش گرفت

شیراز ـ در حریق انبار داروخانه حافظشیراز یکی‌از کارگران این‌داروخانه‌بشدت مجروح شد .

دراین حریق حدود ۳۰ هزار تومان به داروخانه خسارت‌وارد آمد .

سرنشین اتومبیل کشته شد

میمه ـ اتومبیل‌ب ام . و ۹۶۹۳۴ تهران براننده‌گی سیدمجید هاشمی طباطبائی که از اصفهان عازم تهران بود در ۴۰کیلومتری میمه ـ موچه‌خورت واژگون شد. در این حادثه فرناز هاشمی طباطبائی ۱۴ساله کشته شد.

سارق بدام افتاد

اصفهان ـ یک سارق ۱۸ ساله اتومبیل هنگامیکه با اتومبیل ۱۷۱۲۱ اصفهان در خیابان مدرس مشغول رانندگی بودبدام افتاد .وی دربازجوئی بچندفقره سرقت اتومبیل اعتراف کرد.

تعقیب زمینخوار

شیراز ـ شخصی بنام نصیب‌اله ایردجوکه مقداری از زمین های اوقافی واقع در«پست‌کوتا» را باقولنامه بمردم می فروخت تحت تعقیب قرارگرفت.

چندخبراز چندشهر

انجمن اولیاء و مربیان

برازجان : جلسه‌ای باشرکت گروهی‌از فرهنگیان‌برازجان درخانه معلم این شهرستان تشکیل شد. دراین جلسه در باره تشکیل وتاسیس انجمن ملی اولیاء ومربیان بحث و مذاکره‌بعمل آمد و ۵نفر بارای مخفی بسمت اعضای هیات هیات رئیسه این انجمن در برازجان برگزیده شدند .

وام مسکن

اصفهان : درجلسه‌ای که‌باشرکت کارکنان و کارشناسان و نمایندگان کمیسیونهای مالیاتی اداره کل امور اقتصادی و دارائی اصفهان تشکیل شد اقدامات انجام شده این اداره مورد بررسی قرار گرفت وگفته شدکه درسال جاری به عده زیادی‌از کارمندان اداره امور اقتصادی ودارایی اصفهان وام مسکن پرداخت خواهد شد .

مجلس جشن

برازجان : به‌مناسبت آغاز پنجمین سال اجرای طرح‌حمایت از خانواده‌های بی‌سرپرست، ازسوی واحد حمایت از خانواده های بی‌سرپرست دربرازجان مجلس جشنی باحضور فرماندار این شهرستان برپاشد ودر این مجلس فعالیتهای واحدهای‌حمایت از خانواده‌های بی سرپرست برای شرکت کنندگان تشریح‌شد.

پایان‌کار سمینار

اصفهان: سمینار توجیهی ۱۱۰ نفر سرپرستان مدارس‌تجربی استانهای تهران ـخوزستان ـخراسان آذربایجان شرقی و اصفهان که در سالن آموزش و پرورش ناحیه یک اصفهان‌دایر بود، پس‌از بررسی هدفها و فعالیتهای مربوطه به کار خود پایان داد .

بازدید از اهواز

اهواز : آقای پیتر لاهید نخست وزیر ایالت آلبرتای‌کانادا که‌از ایران دیدن می‌کرد وارد اهواز شد وپس از دیدار از این شهر در ضیافت ناهاری که از سوی استانداری‌خوزستان ترتیب یافته بود شرکت کرد .

اردوی عمران ملی

همایونشهر : اردوی عمران ملی همایونشهر با شرکت ۱۰۰ نفر دانشجو وسپاهی دانش در گروههای خدمتی‌چهارگانه بهداشتی، آموزشی، فنی و سوادآموزی واجتماعی فعالیت‌خود را آغاز کرده وادامه می‌دهد .

پاکسازی محیط زیست

باغبادران : توسط انجمن شهر باغبادران اقدامات‌موثری برای پاکسازی محیط زیست دراین شهر صورت گفت.دراجرای این برنامه تعداد زیادی صندوق زباله خریداری ودرنقاط مختلف شهر نصب شد .

مجلس تودیع

همایونشهر : به‌مناسبت انتقال ابوالقاسم عسگری رئیس دادگاه بخش همایونشهر وانتصاب وی به‌ریاست شعبه هفتم دادگاه شهرستان اصفهان مجلس تودیعی باحضور فرماندار اصفهان وجمعی ازمقامات محلی در همایونشهر برپا شد و از خدمات ابوالقاسم عسگری قدردانی به‌عمل آمد.

مبارزه با گرانفروشی

اهواز : در ادامه مبارزه با گرانفروشی دراهواز ۲۱هزار کسبه متخلف و گرانفروش این شهر دردادگاه نظامی صنفی‌جمعا به‌پرداخت ۸۶۷۲۰ ریال جریمه نقدی محکوم شدند .

سالگرد تاسیس

همایونشهر : به‌مناسبت سالگرد تاسیس واحد حمایت از خانواده‌های بی‌سرپرست در همایونشهر مجلس جشنی دراین شهر برپا شد وهدفها و فعالیتهای این واحد در سال گذشته تشریح گردید .

افتتاح شد

آران : واحد حمایت از خانواده‌های بی‌سرپرست‌درآران افتتاح شد وکار خودرا آغاز کرد .

بازدید از درمانگاه

مروست : حضرت آیت‌اله شیخ محمود علوی یزدی وارد مروست شد واز درمانگاه غیرانتفاعی پورکاهی مروست بازدید کرد .

منصوب شد

بندر دیر : دکتر ملک‌زاده مسئول حزب رستاخیز دراستان بوشهر وفرهنگ اکابریان مسئول حزب درشهرستان‌بندربوشهر ضمن سفر به بندر دیر وشرکت دریک جلسه گفت وشنودحزبی کامبیز دبیری رئیس شیلات را به‌سمت مسئول حزب رستاخیزدر بندر دیر منصوب کردند .

همکاری ادارات با شهرداری

اهواز : دکتر صالحی استاندار اهواز دستور داد در صورت ایجاد تحرک در دستگاه شهرداری‌اهواز و جلب ایجاد تحرک در دستگاه شهرداری اهواز و جلب اعتماد مردم ، تمام ادارات کل بانیروی انسانی وتجهیزات وامکانات خویش‌به‌کمک شهرداری اهواز بشتابند .

اسفالت خیابانها

بندر بوشهر : از سوی دفتر فنی استانداری و شهرداری بندر بوشهر ترتیبی اتخاذشدکه‌هرچه زودتر نسبت به‌جدولبندی واسفالت خیابانهای نادر و صفوی که‌مورد درخواست مکرر مردم بود اقدام شود .

مرز شعر امروز

شیراز : در جلسه‌ای که با حضور مدیر کل فرهنگ وهنر فارس و جمعی از شاعران درخانه فرهنگ وهنر شماه اشیراز تشکیل شد سید علی مزارعی شاعر در مورد مرز شعر امروز سخنرانی کرد .

بررسی بودجه

جرقویه : بودجه شورای منطقه‌ای آموزش و پرورش جرقویه که‌بوسیله ابراهیم فیاض مسئول کارگزینی و بودجه آموزش و پرورش تنظیم گردیده در شورای منطقه‌ای آموزش و پرورش جرقویه مورد بحث وبررسی قرار گرفت.

حمایت از مصرف‌کننده

کازرون : برای تشکیل کمیته ملی حمایت از مصرف‌کننده، جلسه‌ای به‌دعوت انجمن شهرستان کازرون و باشرکت فرماندار این شهرستان وتنی چند از مقامات مسئول تشکیل شد وپس‌از رای‌گیری اعضای هیات رئیسه کمیته ملی حمایت از مصرف کننده کازرون انتخاب شدند .

تشکیل کمیته

نی‌ریز : جلسه‌ای ازسوی انجمن شهرستان نی‌ریز در شهرداری این شهر تشکیل‌شدوپس‌از بحث پیرامون لزوم‌تشکیل کمیته ملی حمایت ازمصرف کننده، اعضای هیات رئیسه این‌کمیته بارای‌گیری انتخاب شدند .

خانه‌های حزب

یاسوج : بزودی ۳خانه حزب در ۳ شهرستان استان کهکیلویه و بویراحمد احداث می‌شود. این خانه‌ها در یاسوج، دهدشت ودوگنبدان ساخته می‌شود .

سواد آموزی

رامهرمز : درجلسه‌ای که باشرکت روسای ادارات دولتی اعضای کمیته‌پیکار شهرستان، کدخدایان، روسای کمیته‌های‌محلی سوادآموزی ومعتمدان محلی‌دررامهرمز تشکیل شد برای‌پیشبرد هدفهای پیکاربابیسوادی درسطح شهرستان و روستاهامذاکرات ثمربخشی صورت گرفت وتصمیماتی اتخاذ شد .

جریمه گرانفروشان

دزفول ـ دادگاه ویژه رسیدگی به تخلفات صنفی دزفول ده نفر از کسبه متخلف این شهر را به پرداخت جریمه نقدی محکوم کرد .

جریمه شدگان عبارتند از : رحیم مجدی نسب، ابوالقاسم قپانچی ، محمد علی رمی ، ماشاءاله هدایت ، محمدعلی‌ابراهیم نژاد ، حسین صفائی‌فر ، کاظم دوره‌گرد ،محمود آذری، محمد حسین دره نشین و غلامرضا قیماق فروش .

دیدار هنرآموزان روزنامه نگاری از چاپخانه روزنامه «اولیاء» اصفهان

اصفهان: دختران و پسران هنرآموز روزنامه‌نگاری که در کلاس روزنامه‌نگاری وابسته به سازمان نوجوانان حزب رستاخیز ملت‌ایران، در محل لژیون خدمتگزاران بشر آموزش می‌بینند ، از تاسیسات روزنامه اولیاء اصفهان دیدن کردند .

در این دیدار هنرآموزان باچگونگی چاپ ، حروف‌چینی ،صفحه بندی، طراحی و صفحه آرائی روزنامه آشنا شدند و مدیر روزنامه اولیا به‌پرسشهای گوناگون آنهادر زمینه چاپ‌وانتشار روزنامه پاسخ گفت .

تصویر عده‌ای از هنر آموزان روزنامه‌نگاری را هنگام دیدار از چاپخانه روزنامه اولیاء نشان میدهد .

رئیس جدید دادگستری دزفول

دزفول : طاهر سلیمان نژاد دادستان دزفول، به سمت ریاست دادگستری این شهر منصوب وبه‌کار مشغول شد .

رئیس سابق‌دادگستری دزفول محمد مقدس بودکه چندی پیش به افتخار بازنشستگی نایل آمد .

در جلسه انجمن شهر هفتگل:

دستگاه تکرار کننده تلویزیونی هفتکل از کار افتاده است

هفتگل: لزوم مرمت ورفع نقائص دستگاه تکرار کننده امواج تلویزیونی هفتگل، در جلسه اخیر انجمن شهر هفتگل مطرح شد .

در این جلسه نمایندگان انجمن ضمن بحث پیرامون نیازمندیهای مردم این بخش موضوع نقائص دستگاه تکرار کننده تلویزیونی‌هفتگل را مطرح کردند.

ملک محمد عبدی‌پور یکی از اعضای این انجمن گفت: دستگاه تقویت امواج تلویزیونی شماره ۷۷۵ واقع در «قلعه‌گاری» به‌مدت ۵ماه است که از کار افتاده و به‌همین علت تصویرهای تلویزیونی در هفتگل بطور کامل دیده نمی‌شود. از مسئولان مربوطه درخواست داریم نسبت به تعمیر این دستگاه اقدام کنند تا مردم هفتگل ازتماشای کلیه برنامه‌های‌تلویزیونی بهره‌مند شوند.

اصناف باید اجناس

بقیه از صفحه اول

تحرک وکار می‌باشد آنچنان کوششی از خود نشان دهندکه‌در خور رستاخیز باشد .

استاندار خوزستان ضمن تاکید برمشارکت مردم گفت : لازم است که اصناف در عرضه کالا های مرغوب بیش از هروقت دیگری همکاری نشان دهند ودراین‌مورد بشدت نظارت خواهد شد . وی در خاتمه به‌امر رعایت اصول بهداشتی و ایمنی در واحدهای صنفی که لازم است از سوی اتاق اصناف مدنظرباشد اشاره کردو سپس برای انتخاب اعضای جدید هیات رئیسه اتاق اصناف رای‌گیری بعمل آمد، وناصر عجم بعنوان رئیس، افشار خمسه و قمیشی نواب رئیس، عبدالعلی نظری خزانه‌دار، موسی خادمی و مصطفی فرهمند منشی ها ، محمد ثقی جعفرپیشه ، تیرانداز ویزدانی و مرتضی احمدی عضو و عباس ساسان ، سید حسن صفوی، حسن شریف سده‌ای و سید اکبر فروتن بعنوان بازرسان انتخاب شدند .

مبادله قرارداد

اردکان یزد ـ قرار داد ساختمان انبار تغذیه‌رایگان‌دانش آموزان اردکان بین اداره آموزش و پرورش و دفتر مهند می مبادله شد . هزینه اجرای این طرح سه میلیون و دویست و هشتاد هزار ریال است .

ضیافت

رامهرمز ـ بمناسبت آغاز پنجمین سال‌فعالیت واحدحمایت از خانواده های بی سرپرست مجلس ضیافتی باشرکت جمعی‌از اهالی و معتمدان محلی رامهرمز در خانه پیشاهنگی این شهر ترتیب یافت .

۳خبرازیزد

اسفالت ریزی

اداره کل راه و ترابری استان یزد اعلام کرد طرح اسفالت‌ریزی راه یزدـ بافق از سه راهی محمد آباد تا بافق بطول ۹۷ کیلو متر به مهندسین مشاور واگذارشد.

درآمد

مدیرکل دخانیات استان یزد اعلام کرد این اداره در ۲۰۳۷۰۰٫۰۰۰ ریال درآمد داشته است .

شورای برنامه‌ریزی

● جلسه شورای برنامه‌ریزی جشن فرهنگ و هنر در دفتر کار دکتر موتمنی استاندار یزد تشکیل‌شد. در این جلسه پیرامون هر چه بهتر برگزار نمودن جشن فرهنگ وهنر که‌از سوم آبان ماه سال جاری آغازمیشود مذاکراتی بعمل آمد .

دانش‌آموزان موفق اهواز

پیمان بروجردی دانش‌آموز کلاس اول دبستان فردوسی اهواز با معدل ۲۰ شاگرد اول شناخته شده است .

فروغ‌السادات فروتن دانش‌آموز کلاس‌اول دبستان دکترجزایری اهواز با معدل ۱۹٫۷۱ شاگرد اول شناخته شده

آرسینه گالستانیان کلاس‌اول دبستان کارون اهواز بامعدل ۲۰ شاگرد ممتاز شناخته شده

آگهی ابلاغ مفاد دادخواست وضمائم

آقای محمد علی لطیفی فرزند جعفر شغل مهمانخانه‌دار ساکن هتل کاخ خیابان پهلوی اهواز بطرفیت آقای محمد علی کاظمینی‌نژاد فرزند عبدالحسین شغل کارمند شرکت نفت منطقه بخش اهواز و ده نفر سایر ورثه‌مرحوم عبدالحسین کاظمینی‌نژاد باسامی ۱ـ عبداله ۲ـ اسداله ۳ـ منصور ۴ـ ناصر ۵ـ فتح‌اله ۶ـ نصراله ۷ـ محمد رضا ۸ـ نصرت ۹ـ شهناز شهرت همگی کاظمینی مقرر فرزندان و ۱۰ـ بانو صدیقه خانم غفوری عیال دائمی مرحوم عبدالحسین کاظمینی‌نژاد بخواسته الزام خواندگان به تنظیم سند رسمی انتقال ملک مقوم به یکصد وهشتاد هزار ریال بدلائل زیر:

۱ـ فتوکپی مصدق بیع‌نامه عادی متضمن انتقالات بعدی ۱۲ برگ ۱۲ برگ ۲ـ فتوکپی پروانه ساختمانی شماره ۱۹۱۸۱ـ ۹٫۸٫۳۵ بنام هوشنگ محتشم ۳ـ عنداللزوم مطالبه و ملاحظه سوابق ثبت‌پلاکهای مرقوم از اداره ثبت اهواز ۴ـ تحقیق ومعاینه محلی جهت احراز تصرفات مالکانه اینجانب درزمین‌مورد بحث مبادرت‌به‌تقدیم‌دادخواست نموده که باین شعبه ارجاع وبکلاسه ۹۹٫۳۶٫۵ مدنی ثبت گردیده است اینک بدرخواست خواهان وبتجویز ماده ۱۰۰ قانون آئین دادرسی مدنی مراتب سه نوبت متوالی در یکی از جراید کثیرالانتشار محلی و روزنامه رسمی کشور شاهنشاهی ایران آگهی میشود که از تاریخ نشر آخرین آگهی ظرف مدت ۱۰ روز برای دریافت‌نسخه های ثانی دادخواست وضمائن وپاسخگویی به این دفتر مراجعه نمایند بدیهی است در صورت عدم مراجعه وانقضاء مهلت مقرر دادخواست ابلاغ شده محسوب واقدام لازم معمول خواهد شد و چنانچه بعدا ابلاغی لازم شود فقط یکنوبت آگهی و مدت آن ده‌روز خواهد بود.

مدیر دفتر شعبه ۵ دادگاه شهرستان اهواز ـ عامریان
۱ـ۳ آـش ۲۰۷۶

آگهی حصر وراثت

بانو سکینه کاته‌دارای شناسنامه شماره ۶۸۱۷ بوشهر فرزند علی از این دادگاه درخواست گواهی حصروراثت نموده و چنین توضیح داده‌که عبدالرضا نیك بخت در تاریخ ۱۶٫۲٫۳۶ در اهواز خارج از اقامتگاه‌دائمی خود بدرود زندگی گفته ورثه آنمرحوم منحصر است به ۱ـ سکینه کاته فرزند علی بمشخصات فوق زوجه دائمه متوفی ۲ـ زینب به شناسنامه ۲ ماهشهر ۳ـ ناهید بشناسنامه ۳۹ موالید شادگان ۴ـ نسرین به بشناسنامه ۱۷ شادگان ۷ـ پروین بشناسنامه ۱۳ موالید بندر ماهشهر بشناسنامه ۱۷ شادگان ۷ـ پروین بشناسنامه ۱۳ موالید بندر ماهشهر (دختران متوفی) ۸ـ غلامرضا بشناسنامه ۴۸۲ بندر ماهشهر ۹ـ محمد رضا بشناسنامه ۵۴۵ شادگان ۱۰ـ علیرضا بشناسنامه ۱۱۰ شادگان ۱۱ـ حمید رضا بشناسنامهٔ ۲۱۳ شادگان (پسران متوفی) شهرت همگی نیك‌بخت و لاغیر .

اینك باانجام تشریفات مقدماتی درخواست مزبور را در سه نوبت‌پی در پی ماهی یکمرتبه آگهی می‌نماید تاهرکسی اعتراض دارد و یا وصیتنامه از متوفی نزد او باشد از تاریخ نشر نخستین آگهی ظرف سه ماه‌بدادگاه تقدیم دارد والاگواهی صادر و هر وصیتنامه جزسری ورسمی که بعد از این موعد ابراز شود از درجه اعتبار ساقط وبلااثر خواهد بود .

احمدی طباطبائی ـ رئیس دادگاه بخش مستقل‌بندرماهشهر
آـش۲۰۴۲

آقای نیلی‌پور رئیس دادگاه‌بخش نجف‌آباد از طرف انجمن شهر نجف‌آباد لقب همشهری گرفت

از آنجائیکه آقای نیلی‌پوررياست محترم دادگاه بخش نجف‌آباد در راه اجرای اوامر رهبر بلندپایه این مملکت در کوچکترین‌روستا های این منطقه اقدام به تاسیس خانه‌های انصاف واجرای صحیح عدالت چه در شهر وچه در روستاهای این منطقه نموده‌اندو بپاس خدمات دهساله این مرد شاهدوست، آقای شایگان عضو انجمن‌شهرنجف‌آباد درهیجدهمین جلسه‌انجمن‌شهرنجف‌آباد پیشنهاد نمود به مشاراله لقب همشهری داده شود که مورد تصویب‌قرار گرفت .

آگهی حصر وراثت

بتاریخ ۳٫۱۲٫۳۵ در خصوص دادخواست تقدیمی بانو مصدر شهرت کریمی به شناسنامه ۱۶۰۷۸ مسجدسلیمان‌مبنی بر اعلام فوت مرحوم محمد تقی شهرت رحیم دزفولی به شناسنامه ۱۵۷۰۶ مسجد سلیمان که اقامتگاه دائمی‌اش در مسجد سلیمان بوده در تاریخ ۱۰٫۹٫۲۵۳۵ فوت نموده‌وراث حین‌الفوت آن مرحوم عبارتند از :

۱ـ بانو متقاضیه عیال دائمی متوفی۲ـ اشرف‌بشناسنامه ۱۲۸ اهواز ۳ـ منوچهر به شناسنامه ۷۶ مسجد سلیمان ۴ـ هوشنگ به شناسنامه ۲۱۰۲۶ مسجد سلیمان ۵ـ جمشید به شناسنامه ۴۰۰ ایذه مسجد سلیمان ۶ـ فرهاد به‌شناسنامه ۹۱ مسجد سلیمان ۷ـ علی محمد به شناسنامه ۵۹۸ مسجدسلیمان ۸ـ اکرم به شناسنامه ۳۹۲ مسجد سلیمان ۹ـ علیرضا به شناسنامه ۳۵۶ مسجد سلیمان ۱۰ـ غلامحسن‌به‌شناسنامه۳۳۲ مسجد سلیمان شهرت همگی رحیم دزفولی اولادان اناث و ذکور متوفی ولاغیر ، اینک باستناد فتوکپی‌مصدق شناسنامه های وراث و برگ خلاصه فوت متوفی‌و برگ مالیات برارث‌و برگ استشهادیه محلی تقاضای رسیدگی‌وصدور گواهی‌حصر وراثت نموده که پس از ثبت به کلاسه ۶۲۲ـ۳۵ مدنی وجری تشریفات قانونی و استماع شهادت شهود بدین وسیله مراتب سه نوبت متوالی هر نوبت به مدت یک ماه در یکی‌ازروزنامه های محلی کثیرالانتشار درج‌ومنتشر میگردد که هرکس‌اعتراض دارد و یا وصیت نامه‌ای غیر از سری یا رسمی که بعدا ابراز شود از درجه اعتبار ساقط میباشد .

رئیس‌دادگاه بخش‌مستقل مسجد سلیمان ـسیداحمدعلی‌مرعشی
آـش ۱۳۰۳

آگهی حصر وراثت

آقای گرگعلی نادری دارای شناسنامه شماره ۱۸۶۱رامهرمز فرزند عیدی از این دادگاه درخواست گواهی حصر وراثت نموده و چنین توضیح داده که پدرش در تاریخ ۱۴٫۹٫۵۱در شهر رامهرمز اقامتگاه دائمی خود بدرود زندگی گفته ورثه آن مرحوم منحصر است به یک زوجه شش پسر و ۴ دختر بنامـــان :

۱ـاللهبس قرزاچه فرزند کوچکعلی به شناسنامه شماره ۱۷۲ ـ۱۳۱۱ رامهرمز روجه متوفی .
۲ـ گرگعلی به شناسنامه ۱۸۶۱ـ ۱۳۰۲ رامهرمز
۳ـ منصور به شناسنامه ۲۱۱ـ ۱۳۳۳ رامهرمز
۴ـ علیرضا به شناسنامه ۸۶۵۷ـ ۱۳۴۵ رامهرمز
۵ـ ناصر به شناسنامه ۸۳۵۰ ـ۱۳۳۷ رامهرمز
۶ـ نصرالله به شناسنامه ۸۳۵۱ ـ۱۳۳۷ رامهرمز
۷ـ غریب به شناسنامه ۱۸۶۰ـ ۱۲۹۹ رامهرمز
۸ـ عجیب ناز به شناسنامه ۹۰ـ ۱۳۳۰ رامهرمز
۹ـ قمر نساء به شناسنامه ۱۸۳ـ ۱۳۲۱ رامهرمز
۱۰ـ نساء به شناسنامه شماره ۲۲۵ ـ۱۳۱۹ رامهرمز
۱۱ـ مهری به شناسنامه ۶۷۰۸ـ ۱۳۱۱ رامهرمز شهرت همگی نادری ولاغیر که جز اشخاص نامبرده وارثی ندارد به شرح پرونده ۳۶۲٫۳۵ مدنی این‌دادگاه‌اینک با انجام‌تشریفات مقدماتی درخواست مزبور را در سه نوبت پی‌درپی ماهی یک مرتبه آگهی مینماید تا هرکسی اعتراض دارد ویا وصیت‌نامه از متوفی نزد او باشد از تاریخ نشر نخستین آگهی ظرف سه ماه به دادگاه تقدیم دارد والا گواهی صادر و هر وصیتنامه جز سری و رسمی که بعد از این موعد ابراز شود از درجه اعتبار ساقط و بلااثر خواهد بود .

آـش ۱۵۳۵

جناب آقای دکتر مرتضی صالحی استاندار معظم خوزستان
جناب آقای پورکه‌ای دبیر محترم پیکار بابیسوادی استان خوزستان
جناب آقای آقاجانی فرماندار شهرستان ایذه

انتصاب بجا وشایسته آقای محمد طاها صادقی را که از سربازان اصل اول انقلاب می‌باشد بسمت دبیر کمیته پیکار با بیسوادی شهرستان ایذه تبریک عرض مینماید.

رئیس شورای منطقه‌ای آموزش و پرورش ایذه ـ محمود آقازاده
آـش ۲۰۶۷

جناب آقای آقازاده مسئول حزب رستاخیز ملت ایران ـ ایذه

حسن انتخاب آقای محمد طاها صادقی (فرزند رستاخیز) رابسمت دبیر پیکار بابیسوادی شهرستان ایذه تبریک میگویم.

ایذه ـ حمید اخلاقی
آـش ۲۰۶۶

جناب آقای آقازاده مسئول حزب رستاخیز ملت ایران ـ ایذه

انتصاب بجای آقای محمد طاها صادقی را که یکی از فعال‌ترین جوانان روشنفکر این شهرستان می‌باشد بسمت دبیر کمیته پیکار با بیسوادی تبریک میگویم.

ایذه ـ ترابی
آـش ۲۰۶۹

جناب آقای آقاجانی فرماندار شهرستان ایذه
جناب آقای آقازاده مسئول حزب رستاخیز ملت ایران ایذه

صمیمانه‌ترین تبریکات خود را بمناسبت انتصاب آقای محمد طاها صادقی بسمت دبیر کمیته پیکار با بیسوادی شهرستان ایذه که از جوانان وطن‌پرست وروشنفکر این نیاخاک میباشد ابراز میدارم.

ایذه ـ سیامک کیوان

جناب آقای آقاجانی فرماندار محترم شهرستان ایذه

حسن انتصاب بجا وشایسته آقای محمد طاها صادقی را بسمت دبیر کمیته پیکار بابیسوادی از صمیم قلب تبریک میگویم.

ایذه ـ محمد علی قاسمپور

نقشه‌جامع

بقیه از صفحه اول

استقرار مراکز صنعتی ، به جای‌افزایش کاهش یافته است ؟

توضیحات شهردار

شهردار در پاسخ گفت : درجلسه‌ای که‌با حضور رئیس گروه‌مهندسان مشاور ارگانیک واعضای انجمن شهر برای بررسی موضوع محدوده شهرضاتشکیل شد، رئیس ارگانیک توضیح‌داد : اصولا طرح جامع هرشهری بایدبادر نظر گرفتن تحولات وتوسعه دراز مدت شهر تهیه شود تا این مشکلات بوجود نیاید ، ولی چون طرح شهر سازی فراگیر صنعتی آماده‌نشده،این طرح موقت تهیه شده است .

اعضای انجمن شهر این توضیحات را قانع کننده ندانستند و خواستار شدند که هرچه‌زودتر برای تهیه طرح جامع کاملی که جوابگوی نیاز های حال و آینده شهر باشد باید اقدام شوند .

شهردار سپس‌افزود : در این مورد شهرداری با استانداری اصفهان مکاتبه نموده و تقاضای صدور دستورات لازم در این زمینه راکرده‌است وبی‌تردید در این‌مورداقداماتی درجهت خواستهای عمومی مردم صورت خواهد گرفت.

آگهی حصروراثت

آقای عبدعلی فریساد دارای شناسنامه‌شماره ۶۱ موالیدسوسنگرد فرزند بنیان ازاین‌دادگاه درخواست گواهی حصروراثت نموده‌و چنین توضیح‌داده که مرحوم «بنیان» پدرش در تاریخ ۱۰٫۱۲٫۲۵۳۵ در سوسنگرد اقامتگاه دائمی‌خود بدرودزندگی گفته ورثه‌آن مرحوم منحصر است به خود متقاضی عبدعلی بشناسنامه ۶۱ موالیدسوسنگرد ۲ـ عبدالرضا بهزادی بشناسنامه ۲۶ سوسنگرد ۳ـ عبدالحسین فریساد بشناسنامه ۱۱۵ موالید سوسنگرد ۴ـ منصور فریساد بشناسنامه ۸۹ سوسنگرد ۵ـ عبدالمجید فریساد بشناسنامه ۱۷۹ سوسنگرد ۶ـ احمد فریساد بشناسنامه ۱۰ موالید سوسنگرد «پسران متوفی » ۷ـ فاطمه بشناسنامه ۶۵ سوسنگرد ۸ـ صدیقه بشناسنامه ۷۳ موالید سوسنگرد ۹ـ زکیه بشناسنامه ۱۰۹ موالید سوسنگرد ۱۰ـ فخریه بشناسنامه۸۷ سوسنگرد ۱۱ـ زهرا بشناسنامه هشتادو شش سوسنگرد ۱۲ـ نصرت بشناسنامه ۴۴ـ موالید سوسنگرد ۱۳ـ معصومه بشناسنامه ۲۷ موالید سوسنگرد ۱۴ـ سکینه بشناسنامه ۱۶ سوسنگرد شهرت همگی فریساد دختران متوفی ۱۵ـ تفتونه حلبوصی فرزند محمد بشناسنامه ۱۴۵۴ سوسنگرد ۱۶ـ چوتیم فریسی فرزند مهوس بشناسنامه ۱۵۳۷ دشت میشان زوجات متوفی بشرح پرونده ۳۶ـ۲امور حسبی وشهادت‌شهود. اینك با انجام تشریفات مقدماتی درخواست مزبور را درسه‌نوبت‌پی‌درپی ماهی یکمرتبه آگهی مینماید تاهرکسی اعتراضی دارد ویاوصیت‌نامه از متوفی نزداوباشد ازتاریخ نشر نخستین آگهی‌ظرف سه‌ماه بدادگاه تقدیم دارد والاگواهی صادر و هروصیت‌نامه جز سری‌و رسمی که بعد ازاین موعد ابراز شود از درجه اعتبار ساقط وبلااثر خواهد بود .

رئیس‌دادگاه بخش مستقل دشت میشان ـ ناصری
آـش ۱۳۶۵

آگهی حصروراثت
پرونده ۶۴۶ـ۳۵ مدنی

خانم ایران ا

نیازمندیهای اطلاعات

تلفنهای: ۳۰۳۷۰۲-۳۱۱۲۱۹-۳۱۱۲۲۵-۳۱۱۲۲۴

نیازمندیهای اطلاعات تلفنی می‌پذیرد

کلاس‌های فشرده
نقاشی وطراحی تبلیغات
برای جوانان دیپلمه

اتحادیه سازمان های تبلیغات تعداد ۱۵ـ ۱۰ نفر جوان دیپلمه را که دارای استعداد در رشته نقاشی وطراحی باشنددر کلاس های فشرده بمدت ۶ هفته باهزینه‌این‌اتحادیه تحت تعلیم قرارخواهدداد پذیرفته شدگان‌پس‌ازطی این دوره با حقوق اولیه مناسب توسط سازمان‌های تبلیغات‌بعنوان‌نقاش اجرائی استخدام خواهند شد.
از داوطلبان دعوت‌میشود
روز های شنبه ۲۵ تیرماه یا دوشنبه ۲۷ تیرماه از ساعت ۷ـ۵ بعداز ظهر به‌اتحادیه سازمان های تبلیغات‌خیابان‌تخت‌طاوس خیابان کوه نور، خیابان هفتم، شماره ۴۶ مراجعه فرمایند تلفن ۶۲۱۲۲۸

MOTRONIC IRAN CO. LTD.
REQUIRES:
SALES MANAGER

The suitable applicant should be between 30 to 40 years old with 3 years experience, fluent English having completed military service. Some knowledge about telecommunication equipment will be an advantage.

Please call: 640755, 642206, 669082.

شرکت لاستیک پارس
(سهامی عام)

افراد زیر را استخدام مینماید
۱ـ مهندس شیمی: یک نفر
۲ـ مهندس برق: یک نفر
شرایط استخدام

الف ـ حداقل دارای ۳ سال سابقه کار (در مورد مهندسی شیمی سابقه‌کار باید در صنایع لاستیک یا پلاستیک یا کنترل مرغوب بیت باشد).
ب ـ حداکثر سن ۳۰ سال
ج ـ تسلط کامل به زبان انگلیسی
د ـ دارا بودن برگ خاتمه خدمت یا معافی
توضیح آنکه افرادی که انتخاب میشوند جهت گذراندن یک دوره آموزش حتی به اروپا اعزام خواهند شد.
داوطلبان میتوانند همه روزه به‌استثناء پنجشنبه ها از ساعت ۹ صبح‌تا۱۲ و از ۲تا۵ بعد از ظهر به اداره کارگزینی شرکت واقع در بلوار الیزابت شماره ۱۶۶ طبقه سوم مراجعه نمایند.

آگهی استخدام

یک شرکت گازی معتبر واجدین شرایط زیر را با حقوق و مزایای مکفی استخدام مینماید.
۱ـ دیپلمه یا درحد آن با داشتن چند سال سابقه کار درامور دفتری وانبار داری‌جهت خدمت‌درتهران ویا پس از چند ماه کار آموزی در شهرستان بشرط تسلیم تضمین
۲ـ معاون حمل ونقل و معاون تعمیرگاه ماشین با داشتن تجربه‌کافی‌درامور فنی اتومبیل.
سن داوطلبان بین ۳۵ تا ۴۵ سال محدود بوده لطفا تقاضانامه خودرا باتعیین یکی از مشاغل فوق‌الذکر و میزان تحصیلات وحقوق درخواستی پیوست یک قطعه عکس باذکرمشخصات شناسنامه و شرح سوابق کار و آدرس کامل منزل وشماره تلفن به صندوق پستی ۱۹۱۸ ارسال فرمائید.

POLYACRYL IRAN CORPORATION

A joint venture of Iranian interests & E.I. du Pont de Nemours & Co. Inc.

Manufacturer of Polyester & Acrylic fibers are looking for an experienced man to handle credit and collection functions in our Tehran office.

All candidates should have a working knowledge of English & have completed or be exempt from military service.

Please call 687041-5 ext. 38 for an appointment.

کارمندترخیص گمرکی

شرکتی وارد کننده ماشین آلات بخدمت تمام وقت کارمند جهت انجام امور ترخیص از گمرکات تهران و خارج ازتهران نیازمند است.
سابقه‌کار ضروری است حداکثر سن ۴۰سال
تلفن ۸۲۰۸۴۸ و ۸۲۱۳۳۶

آگهی استخدام

شرکت‌سهامی صنعتی نپتوالکتریک افرادزیر را بهمکاری‌دعوت‌مینماید
کنترلر ـ ۵ نفر با شرایط زیر:
۱ـ داشتن گواهینامه سیکل اول‌متوسطه یا بالاتر
۲ـ برگ خاتمه خدمت یا معافی دائم
۳ـ داشتن حداقل ۳سال سابقه‌کار
قالب‌ساز ۳ نفر
۱ـ داشتن حداقل ۴سال سابقه کار
۲ـ برگ خاتمه خدمت یا معافی دائم
۳ـ حداقل سن ۳۰ سال
کارگر زن
ضمنا تعدادی‌کارگرزن‌با مزایای خوب‌استخدام میشوند
واجدین شرایط به آدرس جاده ساوه کیلومتر ۱۳ کارخانه‌نپتون‌مراجعه فرمایند. تلفن۹۶۳۳۰۳

شرکت‌ساختمانی بزرگ

جهت سرپرستی امور اداری خود بیکنفر لیسانسیه مدیریت بازرگانی یا علوم اداری با چهار سال سابقه کار مفیدو آشنائی به زبان انگلیسی جهت کار در دفتر مرکزی مورد احتیاج است.
تلفن ۸۹۸۶۱۲

Pfizer
شرکت‌سهامی لابراتوارهای‌فایزر

یک نفر راننده خوش برخورد و آراسته‌که‌به کمی مکالمه انگلیسی آشنائی داشته باشد
با حقوق و مزایای عالی جهت راننده شخصی مدیر کارخانه فورا استخدام مینماید.
لطفا جهت مصاحبه با کارگزینی شرکت تلفن های ۹۵۴۳۷۲ـ ۶۶۵۷۲۳ـ ۶۶۸۰۲۰ تماس حاصل فرمائید.

شرکت آلمان تکنوالکتریکال
استخدام‌مینماید

۱ـ سکرتر آشنائی بزبان انگلیسی و تایپ فارسی و لاتین
۲ـ بازاریاب فنی آشنائی بزبان انگلیسی
۳ـ مستخدم با سواد خواندن و نوشتن
متقاضیان با تلفن ۶۵۷۶۸۵ تماس حاصل فرمایند.

استخدام‌کارسن

کاباره بزم درویش تعدادی کارسن مجرب با حقوق و درآمد عالی استخدام مینماید
لطفا بین ساعات ۱۰ تا ۱۲ شب بکاباره بزم درویش، پائین‌تراز میدان‌کندی مراجعه فرمائید.

سازمان بصیر

اولین تولید کننده چشمهای مصنوعی و مصنوعات دیگرچشمی درایران جهت تکمیل کادر خود به همکاری افراد زیر باحقوق خوب نیازمند است.
۱ـ کارمند (خانم) آشنا و علاقمند به امور پزشکی ۱ نفر
۲ـ سکرتر مجرب جهت مطب ۱نفر
۳ـ کارگر ساده(خانم)جهت امورآزمایشگاهی ۲ نفر
۴ـ مستخدم مرد ۱ نفر
برای استخدام میتوانید بین ساعات ۹ تا۱۳و ۱۶ تا ۱۹ به سازمان بصیر شاهرضا جنب‌سینما رویال خیابان رامسر شماره ۴۵ رجوع فرمائید تلفن ۸۲۵۴۸۵

شرکت پرشیان متال‌فرمز

تعدادی جوان لیسانسیه بازرگانی را که به زبان انگلیسی تسلط کافی داشته باشند جهت امور تدارکات‌و سفارشات خارجی‌وهمچنین قسمت بازاریابی وفروش استخدام میکند
داوطلبین لطفا (ازساعت ۸ الی ۱۶) شخصا به محل شرکت مراجعه فرمایند. عباس‌آباد خیابان پاکستان خیابان دهم پلاک ۲۱

شرکت یاسمین باحقوق مکفی
استخدام مینماید

۱ـ سرآشپز ۴ نفر
۲ـ آشپز ۶ نفر
۳ـ پیشخدمت درجه یک ۱۰ نفر
متقاضیان میتوانند به آدرس عباس‌آباد مقابل وزارت اطلاعات شماره ۲۲۴ چلوکبابی یاس و یا جاده قم رستوران پالایشگاه تهران مراجعه‌فرمایند

آگهی استخدام

شرکت پرسی گاز راننده پایه دوم وتعدادی کارگر ساده جهت کمک رانندگی که بتوانند تضمین بسپارند باحقوق و مزایای مکفی‌در تهران استخدام مینماید.
داوطلبان بادر دست داشتن مدرک خاتمه خدمت سربازی یا معافیت قانونی لطفا به کارگزینی شرکت واقع‌درشادآباد(پهلوی‌نو) کیلومتر ۵ جاده قدیم کرج جنوب کارخانه شیر پاستوریزه مراجعه فرمایند.

جهت‌استخدام
شرکت‌سی‌پی‌کو

بدونفرکارمند انبار قطعات‌یدکی‌با تجربه که بزبان انگلیسی آشنائی کامل داشته باشند برای انبار شرکت درتهران نیازمند است واجدین‌شرایط همه روزه‌ازساعت ۱۶ الی ۱۸ به آدرس خیابان عباس‌آباد نبش چهارراه مهناز پلاک ۲۵۸ به قسمت کارگزینی مراجعه فرمایند

آگهی استخدام

شرکت صنایع چوب سنتاب به افراد زیر در شهر صنعتی البرزـ قزوین با حقوق و مزایای مکفی نیازمند است:
۱ـ ماشین‌کار باتجربه (ماشینهای بخاری) چند نفر
۲ـ نجار با تجربه چند نفر
۳ـ رنگ‌کار چند نفر
۴ـ پوست‌زن چند نفر
۵ـ کارگر ساده چند نفر
۶ـ سکرتر دیپلمه آشنا بزبان انگلیسی۱نفر
متقاضیان با داشتن شناسنامه عکس‌داردریکی از روزهای هفته از شنبه تا چهارشنبه از ساعت ۷صبح الی ۱۷ به کارگزینی این شرکت درشهر صنعتی البرز مراجعه نمایند.

کارخانه تولیدات شرکت سهامی خاص ژنرال الکتریک ایران
استخدام‌مینماید

۱ـ مکانیک درجه‌یک‌ماشین آلات صنعتی(باحداقل۵سال‌سابقه‌کار مفیددر کارخانه‌های‌تولیدی)۳ نفر
۲ـ تراشکاروقالب‌سازدرجه‌یک۱ نفر
۳ـ کارگرنیمه‌ماهر فنی ۵ نفر
۴ـ کارگرساده ۲۰ نفر
داوطلبان واجد شرایط میتوانندبه‌کارگزینی کارخانه تولیدات شرکت واقع درکیلومتر ۸ جدیدـجاده‌مخصوص کرج بین کارخانه های مینووکیم مراجعه نمایند. تلفن۹۷۶۰۲۵ـ۹۵۲۴۰۵
شرکت سهامی خاص‌ژنرال الکتریک ایران

J
IRANO SWEDISH COMPANY, AB
TEL. 31 41 61
تلفن: ۳۱ ۴۱ ۶۱
شرکت ایران وسوئد

افراد واجد شرایط زیر را با حقوق و مزایای مکفی بهمکاری دعوت میکند.
۱ـ منشی با تسلط بزبان انگلیسی‌و آشنائی کامل بامور اداری وماشین‌نویسی‌فارسی‌ولاتین
۲ـ تلفنچی باسابقه کار و آشنائی کامل به انگلیسی
۳ـ تحصیلدار با سابقه و دارای گواهینامه موتورسیکلت وآشنا بزبان انگلیسی با ضامن معتبر متقاضیان میتوانند جهت کسب اطلاعات بیشتر و تعیین‌وقت مصاحبه صبحها باداره‌امور کارکنان شرکت تماس حاصل نمایند.

استخدام کارگرساده
الیاف ـ شرکت سهامی عام

تعدادی کارگر ساده باسواد خواندن و نوشتن‌با حقوق‌ومزایای مکفی‌بشرح زیر استخدام میکند.
حقوق قابل توجه
پاداش بهره‌وری
پاداش سالیانه
سود ویژه قابل توجه
امکان خرید ارزان از فروشگاه تعاونی
استفاده از غذای گرم رستوران
سرویس ایاب و ذهاب در تمام نقاط شهر (باستثنای شمیرانات)
برخورداری از مزایای‌بیمه‌و بازنشستگی و خدمات درمانی
شرایط
حداکثر سن ۳۵ سال
انجام‌خدمت نظام‌یامعافیت دائم
نحوه کار سه‌شیفت‌خواهد بود
متقاضیان میتوانند بین ساعات۷ الی ۱۸ به نشانی اداره استخدام تهران واقع در ۲۰ متری فلاح جنب درمانگاه خصوصی داریوش و یابین ساعات ۷ الی۱۵ مستقیما بکارگزینی کارخانه واقع در جاده قدیم‌کرج‌کیلو متر ۱۸ اول جاده شهریار مراجعه نمایند.

آگهی تغییر محل
شرکت بین‌المللی موریسن کنودسن اینکورپریتد

ازتاریخ ۲۳ تیرماه ۲۵۳۶ بمحل جدید واقع‌درخیابان پهلوی خیابان دمشق شماره ۲۱ طبقه سوم و چهارم منتقل میگردد
تلفن۸۹۳۸۸۱-۸۹۲۶۷۴-۸۹۲۸۳۵

نیازمندیهای اطلاعات

تلفنهای: ۳۲۸۲۵۷-۳۲۸۴۱۴

استخدام

مشاغل مشروحه زیر مورد احتیاج است

۱ـ جوشکار کاربیت
۲ـ برقکار صنعتی
۳ـ ورقکار
۴ـ فرزکار و تراشکار
۵ـ در و پنجره ساز شیفت‌شب و روز
۶ـ نگهبان باضامن معتبر
۷ـ راننده با ۱۰ سال سابقه‌کار وسن‌حدود ۴۰ سال
۸ـ کارگر ساده

داوطلبین استخدام ۷٫۵ تا ۹٫۵ صبح به خیابان‌ویلاخیابان دامغان‌شماره ۶ مراجعه‌نمایند.

آگهی استخدام

شرکت تولیدی تکنوآجر جهت‌کار درکارخانه تمام اتوماتیك خود احتیاج به تعدادی دیپلم‌یا فوق دیپلم رشته برق ومکانیك دارد از علاقمندان خواهشمند است با در دست داشتن فتوکپی آخرین مدرك تحصیلی ورقه خاتمه خدمت‌یامعافی در روزهای هفته به‌استثناء پنجشنبه و جمعه از ساعت ۸ الی۱۳ و ۱۴ الی۱۶ به آدرس دفتر مرکزی شرکت واقع درخیابان ملت مقابل بانك بیمه ایران مراجعه و یا باتلفنهای زیر تماس حاصل نمایند. ۶ـ۳۱۱۴۳۵

شرکت سهامی نوسازی و عمران تهران

برای تکمیل کادر اداره تدارکات تعدادی مامور خرید که دارای ضامن معتبر باشند با شرایط ذیل استخدام مینماید:

۱ـ تحصیلات در حدود دیپلم.
۲ـ دارا بودن گواهینامه رانندگی پایه دو شخصی
۳ـ دارای برك خاتمه‌خدمت‌یامعافی دائم.
۴ـ حداقل دو سال سابقه کارمفید
۵ـ حداکثر سن ۳۰ سال

از متقاضیان واجد شرایط و علاقمندبهمکاری دعوت میشود روزهای شنبه تا چهارشنبه هر هفته باستثنای ایام تعطیل ازساعت دو الی‌چهار بعدازظهر به اداره کارگزینی دفتر مرکزی(تخت جمشید ـ خیابان ملك‌الشعرای بهار شماره ۱۵) مراجعه.

مشاور خدمات بازرگانی ـ تحصیلی ـ سرمایه گذاری در آمریکا

موسسه افشار آماده است‌که امکانات‌سرمایه گذاری در املاك وامور بازرگانی وسایر خدمات اقامت و تحصیلی را برای هم‌میهنان عزیزفراهم سازد.

آدرس آمریکا ـ

1115 Vaidez Place Fremont Calif. 94538.

برای کسب اطلاعات بیشتر صبح‌ها باتلفن ۳۱۰۲۶۶ و عصرها ۳۶۲۵۱۵ با آقای پوستچی تماس بگیرید.

آگهی استخدام

شرکت تجارتی دیزل اتوپارت نماینده انحصاری اتومبیلهای‌فیات وفیات‌آلیس چالمرز در ایران برای تکمیل کادر پرسنلی خود به افراد زیر نیازمند است

۱ـ ماشین‌نویس لاتین
۲ـ ماشین‌نویس فارسی
۳ـ بایگان
۴ـ مدیر بازرگانی مسلط به‌زبان انگلیسی
۵ـ کارمند حسابداری
۶ـ مستخدم

آدرس. جاده قدیم‌کرج کیلومتر۱۹ سرویس ایاب‌و ذهاب موجودمیباشد

داوطلبان میتوانند برای کسب اطلاع به خیابان امیرکبیر پلاك ۱۸۰ ساختمان بوش مراجعه نمایند.

آگهی استخدام مهرشهر کرج

شرکت مهر ساختمان از چند نفر دوشیزه یا بانو با دردست داشتن دیپلم برای همکاری تمام وقت دعوت مینماید. تلفن ۲۰۳۸ کرج

SECRETARY FOR IMMEDIATE EMPLOYMENT

Iran - Kampsax consulting engineers require a female Iranian secretary with good knowledge of English for general secretarial works.
Qualified applicants are requested to call 627446 - 624631 Sat thru, Wed. from 8 a.m. to 12 soon & 1 p.m. to 4 p.m. or apply in person to:
Iran Kampsax Co, located in Abbas-abad Ave. Pakistan, 2nd. St, no 7. for interview

کارخانجات ویتانا

بچند نفر کمك راننده نیازمند است
داوطلبین بجاده قدیم کرج کیلومتر ۱۱ قسمت کارگزینی کارخانجات ویتانا مراجعه نمایند.

شرکت مهندسی وبازرگانی پارس استخدام میکند

	عنوان شغل	تحصیلات	سابقه کار
۱	مامور خرید	حدود دیپلم	۲ سال‌سابقه کارمفید باگواهینامه رانندگی وضامن معتبر
۲	جوشکار درجه‌یك	حدود دیپلم	۲ سال سابقه مفید
۳	سرویسکاریخچال‌وکولر	حدود دیپلم	۲ سال سابقه مفید و گواهینامه رانندگی
۴	کمك‌انباردارقطعات‌یدکی	حدود دیپلم	۲ سال سابقه مفید
۵	کارگرانبار قطعات یدکی	ششم ابتدائی	ـــ ـــ ـــ
۶	نگهبان	ششم ابتدائی	با ضامن معتبر

داوطلبان مشاغل فوق می توانند در ساعات اداری به واحد انبار و سرویس شرکت، واقع در کیلومتر ۱۸ جاده کرج جنب‌ایران‌ناسیونال مراجعه نمایند.

Deutsche Baufirma sucht für Baustelle in Bushehr:

1 SEKRETAERIN

Iranerin, persisch-deutsch fliessend, deutsche Kurzschrift, Maschinenschreiben in Deutsch und Farsi.

1 CHEF-DOLMETSCHER

Iraner, persisch-deutsch fliessend in Wort und Schrift.

Es wird beste Bezahlung und freie Unterkunft geboten.

Bitte Bewerbungen nur von Spitzenkräften an: Razi Street Nr. 93, Corner Ave. France; Tel.: 643506/646154.

استخدام راننده

یك شرکت تولیدی و معتبر بتعدادی راننده با سواد نیازمنداست،متقاضیان میتوانندمشخصات خود را با ذکر نشانی کامل براهنمای شماره ۲۴۱ روزنامه اطلاعات ارسال دارند

استخدام

بیك‌دوشیزه‌یا بانوی ماشین‌نویس که‌آشنائی به‌حسابداری نیز داشته باشدنیازمندیم تلفن۸۸ـ۸۳۱۰۸۶

تلفنچی مورد نیاز است

یك شرکت معتبر نیازمند تعدادی دوشیزه تلفنچی میباشد، متقاضیان میتوانندرخواست خود را براهنمای شماره ۲۴۵ روزنامه‌اطلاعات ارسال دارند.

آگهی استخدام کارخانجات اتومبیل‌سازی رنو

افراد مشروحه زیر را با حقوق و مزایای‌فوق‌العاده استخدام‌مینماید

۱ـ مهندس مکانیك آشنا به زبان فرانسه با سابقه کار
۲ـ مهندس فلزشناسی و متالوژیست بادو سال سابقه کار در آزمایشگاه
۳ـ تکنیسین مکانیك عمومی آشنا به نقشه خوانی با سابقه کار
۴ـ تکنیسین شیمی جهت سرپرستی‌کارگاه های نقاشی با سابقه کار داشتن تسلط به زبان فرانسه
۵ـ دیپلمه فلزکاری آشنا به نقشه‌خوانی
۶ـ دوشیزه یا بانوی دیپلمه
۷ـ لیسانس آمار آشنا به امور کارگزینی
۸ـ مکانیك ماشین‌آلات صنعتی
۹ـ مکانیك دستگاههای نقطه‌جوش
۱۰ـ قالب‌بند
۱۱ـ صافکار
۱۲ـ برقکار اتومبیل
۱۳ـ نجار
۱۴ـ مونتاژکار درجه یك و دو
۱۵ـ چرخکار درله یك
۱۶ـ کارگر پرسکار
۱۷ـ برقکار ماشین‌آلات صنعتی
۱۸ـ کارگر لوله‌کش آشنا به جوشکاری
۱۹ـ کارگر آهنگر
۲۰ـ کایگر پیستوله‌کار
۲۱ـ کارگر نقطه‌جوشکار
۲۲ـ نگهبان
۲۳ـ شبگرد
۲۴ـ کارگر ساده

شرایط استخدام

تحصیلات برای‌کارگران‌حداقل خواندن‌و نوشتن واجدین شرایط میتوانند همه روزه از ساعت ۸صبح‌الی ۱۵ بکارگزینی کارخانجات‌اتومبیل‌سازی رنو واقع‌درجاده مخصوص‌کرج کیلومتر ۱۳ مراجعه نمایند.

راهنمای پدران ومادران

برای بیماریهای کودکان
اثر ژان هندرسن
ترجمه دکترحسن مرندی

منتشر شد

انتشارات زرین: شـ آباد کوچه ممتاز تلفن ۳۰۵۲۴۶

استخدام کارگر ساده

یك شرکت بزرك تولیدی و صنعتی نیازمند تعدادی کارگر ساده با حقوق خوب و مزایای فراوان میباشد، متقاضیان باید درخواست‌خود را براهنمای شماره ۲۴۴ روزنامه اطلاعات ارسال دارند.

استخدام مکانیك وراننده

شرکت ساختمانی آ. ب. آ

تعدادی مکانیك ماشین آلات سنگین و دیزل‌و همچنین تعدادی راننده‌پایه‌یك، غلطك وتراکتور رویره استخدام میکند. داوطلبان میتوانند روز های غیرتعطیل بین‌ساعتهای ۳تا۶ بعدازظهر به (تهران‌ـخیابان نادرشاه‌ـخیابان کامکارـشماره ۳۳ طبقه اول) مراجعه کنند

یك شرکت بزرگ نساجی دررشت

احتیاج بتعدادی تکنیسین نساجی ورنگرزی‌ویك سرکارگر نقشه‌زنی ژاکارد که‌درکار حوله تجربه‌داشته باشد، دارد.

متقاضیان به نشانی تهران‌خیابان سپهبد زاهدی‌بالاتر از تخت‌جمشید خیابان اراك شرقی شماره ۱۶ مراجعه نمایند.

استخدام فوری

شرکت انتروپوزجهت‌کار در کارگاه‌شیروان بیك نفر منشی و ماشین‌نویس لاتین، آشنابیکی از زبانهای فرانسه یا انگلسی احتاج دارد.

داوطلبین به آدرس ـ تهران خیابان آناتول فرانس شماره ۹۹ (کارگزینی) مراجعه فرمایند.

شرکت سهامی شیشه سازی مینا(عام) استخدام مینماید

۱ ـ حقوق مکفی
۲ـ ۱۰٪ حق شیفت
۳ـ پاداش تولید
۴ـ سود ویژه مکفی در مقابل بهره وری کارگر
۵ـحداقل ۲۴ساعت اضافه‌کاری ثابت درهرماه
۶ـ استفاده از برنامه‌های‌آموزشی برای کارهای فنی
۷ـ استفاده از بیمه خدمات‌درمانی
۸ـ استفاده از سرویس مرتب رفت‌وآمد ورستوران

داوطلبان همه روزه به استثنای روزهای‌تعطیل بین ساعت ۹تا۱۲ به کارگزینی شرکت واقع‌در کیلومتر۴ جاده‌کرج خیابان‌اول‌استادیوم‌آریامهر مراجعه فرمایند. ارائه برك پایان خدمت جهت آقایان ضروری است.

شرکت گالاسا

افرادذیل‌را بهمکاری‌دعوت‌مینماید

۱ـ ساعت ساز با حداقل پنجسال سابقه‌کار و مسلط در تعمیر ساعتهای گوارتز با معافی‌نظام وظیفه ویا پایان خدمت و ضامن معتبر.
۲ـ تحصیلدار با حداقل سه سال سابقه کار با معافی نظام وظیفه و یا پایان خدمت با ضامن معتبر.
۳ـ ابدار و نظافتچی با سواد بامعافی نظام وظیفه و یا پایان خدمت و ضامن معتبر

واجدین شرایط با دردست داشتن مدارك لازم همه روزه به آدرس زیر:

شرکت گالاسا، فردوسی. کوچه برلن، شماره ۲۱، طبقه سوم مراجعه نمایند.

یك شرکت تولیدی برای کار در کارخانجات خود واقع درآبیك

احتیاج به متصدی دیك‌بخار و متصدی‌تعمیرات کارخانه دارد. علاقمندانیکه در رشته های‌مزبور سابقه کار دارند میتوانند بین ساعت ۵ تا ۷ بعدازظهر به خیابان خردمند شمالی کوچه چهارم شماره ۷ مراجعه نمایند.

به اشخاص‌واجد شرایط منزل‌در محل‌کارخانه واگذار میشود.

استخدام حسابدار

برای انجام امور حسابداری یك واحدبزرك‌تولیدی احتیاج بتعدادی حسابدار ورزیده‌دارد، متقاضیان درخواست خودرا براهنمای شماره ۲۴۳ روزنامه‌اطلاعات‌ارسال‌دارند

حروف‌چینی با آی‌بی‌ام فارسی و لاتین

جهت بروشور و کتاب تلفن ۳۱۳۵۸۴

آگهی استخدام

۱ـ ۵ نفر کارگر برقکار اتومبیل
۲ـ ۶ نفر کارگر گلگیرساز
۳ـ یکنفرلوله‌کش‌مونتاژاتومبیل
۴ـ ۳ نفر کارگر مکانیك‌اتومبیل

واجدین شرایط به خیابان بهار جنوبی شماره ۵۱ ساختمان تویوتا مراجعه فرمایند.

استخدام

افراد زیر با حداقل ۱۰ سال تجربه جهت کارگاه ساختمانی در جنوب ایران مورد نیاز است:

۱ـ فورمن نجاری و قالب‌بندی
۲ـ فورمن بتن‌ریزی وساختمانی
۳ـ مکانیك ماشین‌آلات سنگین وسبك

تلفن ۴ـ۸۳۷۰۳۱

آگهی استخدام

موسسه انگلیسی شکوه تعدادی کارگر ساده فورا با حقوق مکفی استخدام مینماید. طالبین‌میتوانند همه روزه ازساعت ۸ صبح الی ۸ شب به دفتر کارگزینی خیابان شاهرضا جنب سینما ب ـ ب آموزشگاه شکوه آقای همت آزاد مراجعه نمایند.

استخدام نامه‌رسان

بانك ساختمان یك نامه رسان که واجد شرایط زیر باشد برای کار درتهران استخدام مینماید.

۱ـ دارای گواهینامه پایان دوره راهنمائی‌یا ششم ابتدائی
۲ـ دارای برك خاتمه خدمت یامعافیت دائم
۳ـ دارای‌گواهینامه رانندگی موتورسیکلت

داوطلبان میتوانند روزهای شنبه الی۴شنبه به امور اداری بانك ساختمان بلوار الیزابت‌دوم شماره ۱۶۴ مراجعه نمایند.

سفرمن استخدام میکند

آژانس مسافرتی و جهانگردی سفرمن (مون‌وایاژ) برای‌تکمیل کادر پرسنلی خود ۴ نفر دوشیزه یابانو را به همکاری دعوت میکند.

۱ـ اپراتور تلکس ۱ نفر
۲ـ کارمند رزرواسیون ۳ نفر

شرایط همکاری:

تسلط کامل به‌زبان‌های فارسی و انگلیسی.

سپردن تعهد برای کار تمام وقت

آژانس مسافرتی و جهانگردی سفرمن(مون‌وایاژ)، خیابان‌سپهبد زاهدی شماره ۲۲۰

نیازمندیهای اطلاعات

تلفنهای: ۳۲۸۲۵۷-۳۲۸۴۱۴

سرپرست آبکاری

برای کارخانجات پارس‌الکتریك (شرکت سهامی عام)
تحصیلات حدود دیپلم
حداقل سه‌سال سابقه کار در آبکاری فلزات (Electroplating)
آشنائی بزبان انگلیسی یا آلمانی
از واجدین شرایط خواهشمند است به کارگزینی شرکت در خیابان آیزنهاور ایستگاه شاوب‌لورنس، شماره ۵۶۳ مراجعه فرمایند .

تدریس تابستانی
دانشگاه‌صنعتی آریامهر

ورزیده‌ترین دانشجویان را جهت تدریس دروس ـ ریاضیات، فیزیك، شیمی، زبان و دوره راهنمائی و نظری معرفی مینماید . تلفن‌مستقیم: ۹۷۵۰۵۱ و تلفن های ۱۴ ـ ۱۲ ـ ۹۷۲۰۱۱ داخلی ۳۳۶

مهندسین معمار و محاسب
تهیه نقشه ساختمان با اخذجواز از شهرداریها ۳۳۷۹۷۶

آگهی مناقصه

شرکت ملی نفت ایران پالایشگاه آبادان

در نظر دارد ۱۱ قلم لوازم مختلف چایخوری به تعداد تقریبی شانزده هزار عدد تحویل نماینده شرکت در تهران را از طریق مناقصه عمومی خریداری نماید .
علاقمندان به شرکت در مناقصه میتوانند جهت دریافت اوراق‌مربوط به شرایط مناقصه ظرف ده روز از تاریخ ۲۵ر۴ر۲۵۳۶ به اداره خریدو تدارکات این شرکت واقع‌درخیابان‌شاه کوچه یغما ساختمان جسکوطبقه اول اطاق شماره ۱۰۶ مراجعه‌نمایند

ترازنامه‌شرکت‌سهامی سلامت‌فکر ۱۳۰۲۰

در پایان ۲۹ر۱۲ر۲۵۳۵ شاهنشاهی

دارائی‌ها		بدهی‌ها	
سپرده ثابت	۱۰۰۰۰۰۰۰	بستانکاران و اسناد	۱۲۶۸۱۴۵۵
صندوق	۶۹۸۵۴	شرکاء	۵۰۷۶۷۱۱
بدهکاران (شرکاء)	۳۹۱۴۶۶۵۴	سرمایه	۷۳۷۶۹۱۲۱
اموال غیر منقول	۲۷۱۸۲۶۶۹	بانک ملی ۸۰۰۲۸	۴۵۳۲۳۹۶
اتومبیل	۲۶۸۵۵۰	سود فروش بیمارستان آریا درسال۱۳۵۳	۲۲۱۳۳۸۳۱
اثاثیه اموال منقول	۴۷۰۸۵۳		
ساختمان جدید	۳۴۷۵۱۴۷۷		
بانک اعتبارات	۱۲۸۱۷۰۵		
بدهکاران	۵۲۹۸۴۰		
مالیات دارائی	۹۱۷۲۱۵		
بانک ملی ۱۲۰۵	۳۶۳۱۰۲۶		
بانک ایران انگلیس	۱۱۶۱۰۰۰		
درمانگاه	۱۲۳۰۶۸۴		
جمع	۱۲۰۶۴۱۵۲۷	جمع	۱۱۸۱۹۳۵۱۴
		سود بیمارستان	۶۸۰۶۷۶
زیان سالهای قبل	۲۱۰۵۴۲۷	سود مستغلات	۳۸۷۲۷۶۴
جمع کل	۱۲۲۷۴۶۹۵۴	جمع کل	۱۲۲۷۴۶۹۵۴

مدیرعامل‌شرکت‌سهامی‌سلامت‌فکر ـ دکتر چهرازی

صورت‌حساب‌سودوزیان عملکرد سال ۲۵۳۵ شاهنشاهی
شرکت‌سهامی‌سلامت‌فکر ۱۳۰۲۰

هزینه‌ها		درآمدها	
هزینه آشپزخانه	۱۷۲۸۱۵۸ ریال	درآمد مستغلات	۵۱۰۲۷۶۴ ریال
هزینه حقوق	۱۲۹۸۱۰۴ ریال	درآمد تخت	۶۰۹۸۷۲۳ ریال
هزینه آب وبرق وتلفن	۶۱۸۴۳۸ ریال	درآمد الکتروشوک	۱۱۶۴۰۰۰ ریال
هزینه سوخت	۲۰۱۰۷۰ ریال	درآمد ویزیت	۹۴۷۸۵۰ ریال
هزینه تعمیرات	۵۹۶۰۳۸ ریال	درآمد دارو	۳۲۷۰۱۱ ریال
هزینه متفرقه	۵۲۹۵۱۷ ریال	درآمد بیماران قراردادی	۴۴۰۵۸۴
هزینه داروی خریداری	۵۲۳۷۰۳ ریال		۱۴۰۸۰۹۳۲ ریال
هزینه اتومبیل	۵۰۳۰۰ ریال		
هزینه ملزومات	۴۲۲۸۹۷ ریال		۱۴۰۸۰۹۳۲ ریال
هزینه معالجه	۶۹۴۴۰ ریال		
هزینه الکتروشوک	۴۲۲۸۰۰ ریال		
هزینه بیمه کارگران	۲۵۹۰۷۰ ریال		
هزینه بهره پرداختی	۲۱۷۸۷۷ ریال		
هزینه عوارض‌نوسازی‌ومالیات	۱۳۴۳۸۸۰ریال		
هزینه آگهی	۱۶۲۰۰ ریال		
هزینه سرقفلی	۱۲۳۰۰۰۰ ریال		
جمع	۹۵۲۷۴۹۲ ریال		
سودخالص از بیمارستان	۶۸۰۶۷۶ ریال		
سود مستغلات	۳۸۷۲۷۶۴ ریال		
	۱۴۰۸۰۹۳۲ ریال		

مدیرعامل‌شرکت‌سهامی‌سلامت‌فکر دکتر چهرازی
حسابداری شرکت سهامی سلامت فکر

اطلاعیه بسیارمهم
نمایندگی‌ماشینهای معروف‌جوشکاری میلرامریکا

چون این بازرگانی علاقمند میباشد حداکثر همکاری را نسبت به نمایندگان محترم توزیع تهران وشهرستانها مبذول دارد از این تاریخ تا اطلاع ثانوی کلیه ماشینهای جوشکاری برقی، بنزینی ، گازوئیلی ، تیك‌ومیك ساخت کارخانه معروف میلر از ۱۳۰ تا ۸۵۰ آمپر و سیلندر های گاز استیلن و اکسیژن ، جرثقیل های تیرفور، ماشینهای اره آهنبر ساخت کارخانجات‌معروف امریکا واروپا را درمقابل‌سفته‌بدون بهره‌بمدت۱۸ ماه تقدیم خواهد نمود ، به سفارشات بیش‌از ۲ میلیون ریال امتیاز داده خواهد شد
لطفا با تلفنهای ۳۰۳۸۱۷ و ۳۱۷۴۹۰ بازرگانی عطوف‌حسینی شمار ۴۷۱ سپه تماس حاصل فرمائید .

آگهی دعوت

از کلیه صاحبان سهام شرکت سهامی خاص صادرات پنبه و کنجاله شمال دعوت میشودکه برای تشکیل مجمع‌عمومی عادی درروز یکشنبه دوم مرداد ماه ۳۶ ساعت ۹صبح درمحل‌شرکت واقع در خیابان کریمخان‌زند نبش آبان جنوبی ساختمان ۲۲۲ طبقه اول حضور بهمرسانند .
دستور جلسه: تصویب ترازنامه و انتخاب بازرس
شرکت سهامی خاص صادرات پنبه وکنجاله شمال

قابل‌توجه

جهت ساختن ویلا ، آپارتمان، خانه واستخر های ویلائی در هر نقطه ایران کافیست با ما تماس حاصل نمائید و چنانچه مایل باشید از شرایط نقد و اقساط استفاده فرمائید ساعت‌کار ۸ر۵ الی ۱۲ر۵ و ۲ر۵ الی ۶ر۵ تلفن ۸۵۰۶۷۷

جوادگلپایگانی وماهرویان

تقدیم می کنند
ایسوزو

انواع کامیون ، اتوبوس ، مینی‌بوس ، وانت وسواری
نقدواقساط تحویل فوری
خیابان خاوران ایستگاه آقارضا
نمایشگاه‌اتومبیل زیبا
۳۶۱۷۹۲و۳۵۲۵۹۲

پاریس
هتل پالمون
بامدیریت ایرانی

HOTEL PALMON
30, Rue De Maubeuge
Paris 9E
Tel. 878.44.82 ET 285.07.61

شرکت‌ساختمانی‌پورچ

با مسئولیت محدود طرح و اجرای کلیه کارهای ساختمانی، ویلا ، آپارتمان ، منازل مسکونی
تلفن ۶۲۵۱۳۶

درفضای مدرن زندگی کنید

مجموعه استثنائی تئوریهای دکوراسیون‌مبلمان تابلو و مجسمه ۵ تا ۸ بعدازظهر ۹۷۴۴۲۴

مکالمه‌سریع زبان‌انگلیسی

برای مسافرین خارج از کشور
بااستفاده از بهترین روش سمعی بصری
کلاسهای انگلیسی‌پارت

طی یکدوره ۳ماهه بخوبی میتوانید احتیاجات انگلیسی روزمره خودرا رفع نمائید
شروع کلاسها از ۲۶ تیر- خیابان شاه چهارراه اردیبهشت تلفن ۶۴۲۶۱۹ و ۶۴۱۲۰۱

اجاره ساختمان اداری

یك‌دستگاه ساختمان با حداقل ۳۰ اطاق و تقریبا ۱۰ خط تلفن خارجی جهت استقرار سازمان اداری یك شرکت تولیدی و بازرگانی معتبر در نواحی مرکز تخت طاووس و عباس‌آباد (مخصوصا خیابانهای شمالی عباس‌آباد) برای اجاره موردنیاز است شرکت سهامی رومن‌تلفن ۶۲۷۳۴۵ و ۶۲۳۳۲۷

قابل‌توجه بانکها وشرکتها

ساختمانی واقع در خیابان عباس آباد ـ جنب سینما شهرفرنك با ۷۰ اطاق و همکف حدود ۶۰۰ متر سالن تجارتی و یا۱۰ باب‌مغازه وزیر زمین برای فروش طالبین‌جهت اطلاعات بیشتر با تلفن ۶۶۰۰۴۶ و ۶۴۷۹۳۸ قبل از ظهر تماس بگیرند .

قابل‌توجه‌شرکتها
خصوصی
ودولتی

مینی‌بوس‌های ۲۱ نفره و ۱۷ نفره جهت سرویس
نقدواقساط
آماده تحویل

حاج‌علی‌اکبر توسل‌باقری
مدیر آتو توکل و اتو توسل
اخوان‌گلپایگانی
انتهای خیابان شاهپور تعمیرگاه
۱۰۵ ایران‌ناسیونال
۵۲۰۴۷۱و۵۲۱۷۸۹

آگهی دعوت

از کلیه صاحبان سهام شرکت سهامی‌خاص پنبه شمال دعوت میشود که برای تشکیل‌مجمع عمومی عادی در روز یکشنبه دوم مردادماه ۳۶ ساعت ۴ بعدازظهر در محل شرکت واقع در خیابان کریمخان زند نبش آبان جنوبی‌ساختمان ۲۲۲ طبقه اول حضور بهمرسانند :
دستور جلسه: تصویب ترازنامه و انتخاب بازرس
شرکت سهامی خاص پنبه شمال

بیمارستان نتردام دوفاتیما افراد زیررا بهمکاری دعوت مینماید :

۱ـ اپراتوربی‌سیم(مرد) شیفت کار و تسلط کامل به زبان انگلیسی برای تماس بابی‌سیم با اورژانس تهران ۳ نفر .

۲ـ فیزیوتراپیست تمام وقت یا نیمه وقت و تسلط‌کامل بزبان انگلیسی

۳ـ آسیستان‌اداری(مرد) دارای سابقه کار در امور اداری و تسلط کامل به زبان انگلیسی

۴ـ مهندس نقشه‌کش‌فنی(مرد) برای کار در قسمت مهندسی‌وتسلط کامل به زبان انگلیسی ودارای‌سابقه کار .

۵ـ الکتروکاردیوگراف تماموقت یا نیمه وقت که‌دارای‌سابقه کار و تسلط کامل به‌زبان انگلیسی باشد.

«حقوق بستگی به میزان تجربه کاری دارد»

از واجدین شرایط خواهشمند است همه روزه در ساعات اداری (۸صبح‌الی ۴ بعدازظهر) به قسمت کارگزینی بیمارستان نتردام‌دوفاتیما واقع در یوسف‌آباد ـ خیابان محمد رضا شاه ـ کوچه ۲۱ مراجعه یا باتلفن‌های۷ـ۶۲۳۸۸۳و۴ـ۶۲۸۸۹۳ تماس حاصل نمایند . ۱ـ۲

آگهی

کارپردازی و خدمات‌وزارت آموزش وپرورش برای بازنویسی دفاتر راهنمای بایگانی سنواتی آذار کل امور اداری خطاطان و خوشنویسان داوطلب را بهمکاری دعوت مینماید .
داوطلبان می توانند از تاریخ نشر این آگهی لغایت یکهفته بادازه کل امور اداری وزارت‌آموزش وپرورش واقع در خیابان اکباتان مراجعه وباملاحظه نمونه دفاتر واطلاع از مشخصات وشرایط انجام کار پیشنهاد خودرا کتبا باقید نشانی کامل درپاکت لاك ومهر شده باداره دبیر خانه کل امور اداری تحویل ورسید دریافت دارند . کارپردازی و خدمات وزارت آموزش و پرورش دررد یا قبول یك یا کلیه پیشنهادات‌مختار است .

اسدالله‌ی
کارپردازی و خدمات وزارت آموزش و پرورش

آگهی استخدام

شرکت ملی نفت ایران جهت خدمت در بهداری و بهداشت منطقه مسجد سلیمان به یکنفر پرستار ماما ویا لیسانسیه مامائی با شرایط زیر نیازمند می باشد .

ملیت ایرانی

۲ـ شاغل نبودن درسازمان‌های دولتی‌ویاموسسات وابسته به آن
۳ـ دارا بودن برك پایان خدمت یا معافیت دائم از خدمات اجتماعی زنان
۴ـ دارا بودن گواهینامه پرستاری ومامائی

متقاضیان واجد شرایط میتوانند روز های شنبه تا چهارشنبه ازساعت ۸تا۱۱ صبح بادردست داشتن‌مدارك و سوابق وچهار قطعه‌عکس باستخدام و کاریابی شرکت ملی‌نفت ایران در تهران ـ خیابان کاخ شمالی شماره ۷۶ مراجعه فرمایند . م‌الف ۸۴۵۷

نیازمندیهای روزنامه اطلاعات تلفنی آگهی می پذیرد
خدمات‌عمومی (متفرقه) ۳۱۱۲۲۷ ۳۱۲۴۱۳

عروسی ـ تولد ـ ضیافت و میهمانی(هرگونه جشنی)در پیش دارید قبل از هراقدام‌باسازمان‌مطمئن که با شرکت ومسئولیت‌هنرمندان‌مشهور کشور تنظیم‌واداره‌میشود مشورت نمائیدـ بلوار الیزابت جنب کاخ خیابان هما تلفن ۶۵۱۹۲۰ و ۶۴۲۶۳۳ دفتر خوانندگان

آگهی استخدام

شهدساز (شرکت سهامی خاص)وابسته به‌سازمان گسترش ونوسازی‌صنایع‌ایران‌تعدادی مدیران باتجربه وسابقه کارو تجربه کافی در مدیریت واحد های‌صنعتی و تحصیلات معادل لیسانس در رشته های‌فنی تابالاتر برای‌مدیریت کارخانه‌های وابسته بخود باحقوق‌ومزایای‌مکفی وامکانات رفاهی بهمکاری دعوت مینماید . از واجدین شرایط تقاضا دارد مشخصات فردی وخلاصه سوابق تجربی خود را دراین زمینه به آدرس تهران ـ خیابان تخت‌جمشید ، نبش‌ملك الشعرای‌بهار پلاك ٤٣٥ تاپایان مردادماه جاری ارسال فرمایند .

شهدساز (شرکت سهامی خاص)

آگهی برای اجاره

شرکت ملی صنایع مس ایران احتیاج به اجاره یك باب انبار با مشخصات بشرح‌زیردارد:
۱ـ مساحت حدود شش‌تا ده هزارمترمربع
۲ـ دارای سالن سرپوشیده با تجهیزات لازم در حدود ۳۰۰ متر مربع وارتفاع‌چهار متر از سطح زمین.
۳ـ دارای حداقل شش اطاق جهت دفاتر انبار .
٤ـ آب وبرق ۳فاز سیصد آمپر یا ۱۵۰ آمپر و دو شماره تلفن .
٥ـ منطقه موردنظر : از میدان راه‌آهن تا جاده شهرری ـجاده ساوه ـجاده ورامین‌ـ جاده قدیم کرج ـ جاده دماوند .
از داوطلبان خواهشمند است پیشنهاد خود را همراه با مشخصات کامل وآدرس دقیق محل انبار حداکثر تاآخر وقت اداری (از۸صبح تا۵بعداز ظهر) روز ۱۵ مرداد ماه ۳٦ به آدرس ـ خیابان پهلوی بالاتر از سینما امپایر نبش‌هتل ویکتوریا ـ کوچه سمنان شماره ۱۸ـ دبیرخانه امور خرید ارسال ورسید دریافت دارند .
م الف ۸۸٦۲

شرکت ملی‌صنایع مس ایران

آگهی

آموزشگاه بهیاری خسروآئین وابسته بجمعیت شیرو خورشید سرخ کرمانشاه

برای سال تحصیلی ۳٦ـ۳۷ تعداد سی‌نفر داوطلب دوشیزه جهت آموزشگاه بهیاری با شرایط زیر می‌پذیرد .
۱ـ قبولی گواهی سال دوم دبیرستان نظام جدید (نظری).
۲ـ حداقل سن ۱٦ سال و حداکثر۲۲سال
۳ـ قبول شدن در امتحان ورودی و مصاحبه
٤ـ مجرد بودن .
٥ـ آموزشگاه‌درمدت تحصیل دانش‌آموزان را بطور شبانه روزی می‌پذیرد .
برای کسب اطلاعات بیشتر داوطلبان می توانندهمه‌روزه‌ازساعت۸صبح الی ۲ بعداز ظهر به جمعیت شیرو خورشید کرمانشاه واقع در میدان کوروش خیابان خسرو پرویز مراجعه نمایند .

جمعیت شیروخورشید سرخ کرمانشاه

آگهی استخدام

دانشگاه فردوسی چند تن را که واجدشرایط زیرباشند با عنوان استادیار یا دانشیار بسته سوابق تحصیلی وتجربی‌برای تدریس‌در رشته دامپروری استخدام می کند .
۱ـ دارا بودن درجه Ph.d.
۲ـ حداکثر سن ٤٠ سال
داوطلبان باید درخواست خود را همراه مدارك نام نویسی بشرح زیرین از تاریخ نشر این آگهی تاآخر مرداد ماه ۲۵۳٦به دانشگاه کشاورزی دانشگاه فردوسی در مشهد ارسال دارند .
۱ـ شرح حال وسوابق تحصیلی وتجربی و نام سه‌نفر معرف که ازوضعیت تحصیلی‌داوطلب مطلع باشند . یکی از معرفین باید راهنمای تز دوره فوق لیسانس یا دکتری داوطلب باشد .
۲ـ تقاضای استخدام به خط داوطلب
۳ـ فتوکپی گواهی‌نامه های لیسانس،فوق لیسانس و Ph.d.
٤ـ فتوکپی ریز نمرات لیسانس ، فوق لیسانس و Ph.d.
٥ـ فتوکپی صفحه اول شناسنامه یا گذرنامه .
٦ـ دوقطعه عکس
از داوطلبان داخل کشوربرای‌انجام‌امتحان ومصاحبه بطور کتبی دعوت بعمل خواهد آمد . نتیجه درخواست داوطلبین خارج از کشور پس از بررسی مدارك به اطلاع‌آنان خواهد رسید .

دانشگاه فردوسی

آگهی پذیرش دانش آموز آموزشگاه بهیاری نیروی زمینی شاهنشاهی

مرکز آموزش بهداری نیروی‌زمینی شاهنشاهی تعدادی داوطلب دختر وپسر با حداقل مدرك تحصیلی کارنامه‌قبولی‌سوم‌متوسطه‌یاپایان دوره راهنمائی با مزایای زیر می پذیرد :

دانش آموزان درسال اول شبانه‌روزی وماهیانه ٦٥٠٠ ریال کمك هزینه تحصیلی و در سال دوم از حقوق گروهبان دومی استفاده می نمایند و پس از فراغت از تحصیل علاوه برحقوق از ۳۰ درصد حق فنی وهرششماه یکماه حقوق بعنوان پاداش و همچنین از مزایای‌پس‌اندازتامین آتیه‌بانك‌سپه ـوام مسکن ـوام حقوقی‌ـ درمان رایگان ، بیمه درمانی خانواده و دفترچه خواربار وپول لباس وپلاژ اختصاصی نظامی بهره‌مندمی گردند .
داوطلبین می توانند برای کسب اطلاعات بیشتر وثبت‌نام همه‌روزه باستثنای روز های تعطیل تا اول شهریورماه ۲۵۳٦ از ساعت ۸الی۱۲ در تهران به مرکز آموزش بهداری واقع در جمشیدآباد شمالی ، انتهای خیابان ایران‌نوین ،جنوب پادگان جمشیدآباد مراجعه نمایند .
م الف ۸٥۳٤

اداره بهداری نیروی زمینی شاهنشاهی

آگهی پذیرش دانش آموز بهیاری

آموزشگاه بهیاری علیرضا پهلوی‌وابسته به شبکه شماره ٥ وزارت بهداری وبهزیستی برای سال تحصیلی ۲۵۳۷ ـ ۲۵۳٦ تعداد ٤٠ نفر داوطلب دختر و پسر با مشخصات زیر قبول مینماید .

۱ـ داشتن سلامت جسمی و روانی ومجرد بودن در مدت تحصیلی .
۲ـداشتن‌کارنامه قبولی‌سال دوم‌دبیرستان نظام‌جدید (گروه‌خدمات بهداشتی)و درصورت لزوم از سایر رشته‌ها.
۳ـ سن داوطلب در اول سال تحصیلی کمتر از شانزده و بیشتر از بیست و دو سال تمام نباشد .
٤ـ قبول شدن در امتحانات ورودی و مصاحبه .
٥ـ دوره تحصیلات بهیاری دو سال‌خواهد بود .
٦ـ سپردن تعهد خدمت در موسسات تابعه وزارت بهداری و بهزیستی بمدت ٤ سال در هر منطقه‌ای که وزارت بهداری و بهزیستی تعیین نماید .
۷ـ دانش آموزان غیر شبانه‌روزی بوده و ماهیانه مبلغ ٥٥٠٠ ریال مقطوعا کمك هزینه تحصیلی دریافت می کنند .
۸ـ تاریخ ثبت‌نام از ۲۲ر٤ر۳٦ تا ۱٥ر٥ر۳٦ می‌باشد و داوطلبان با در دست داشتن فتوکپی مدرك تحصیلی ودو قطعه عکس ٤ × ٦ ویکبرك فتوکپی شناسنامه به آموزشگاه بهیاری علیرضا پهلوی واقع‌در شهرری طبقه فوقانی بانك عمران مراجعه نمایند .
(همه روزه غیر از روز های‌تعطیل ازساعت ۸ صبح‌تا۱۲).

مجتمع علوم پزشکی وبهداشتی

آگهی پذیرش دانشجو در دوره لیسانس بهداشت محیط

مجتمع‌علوم پزشکی‌وبهداشتی دانشگاه بوعلی سینا برای تحصیل در دوره لیسانس بهداشت محیط در سال تحصیلی ۳۷ـ ۲۵۳٦ تعدادی دانشجوی تمام وقت ازبین کارمندان وزارت بهداری و بهزیستی و سایر سازمانهای اجرائی ، باتوجه به شرایط زیرپس از طی مسابقه ورودی ومصاحبه می پذیرد .
۱ـ داشتن مدرك دانش‌بهری (فوق دیپلم) در زمینه بهداشت محیط .
۲ـ داوطلبان باید متولد سال ۲٤۹٥ شاهنشاهی یا سال های بعد باشند .
۳ـ داشتن برك معرفی کتبی از سازمان مربوطه مبنی بر موافقت با تحصیل تمام وقت در دوره فوق .
٤ـ دارا بودن حداقل سه سال‌سابقه‌خدمت در زمینه های مربوط به بهداشت محیط .
٥ـبرخورداری از سلامت جسم و روان‌به گواهی مرکز پزشکی دانشگاه .

مدارك لازم :

۱ـ فتوکپی صفحه اول شناسنامه .
۲ـ فتوکپی مدرك فوق دیپلم (یاگواهی‌قبولی) .
۳ـ گواهی سازمان مربوطه در مورد تأیید سه‌سال سابقه خدمت در زمینه بهداشت محیط و نیز موافقت با تحصیل تمام وقت داوطلب (درمورد کارمندان وزارت بهداری و بهزیستی این گواهی باید از طریق اداره کل بهداشت محیط باشد) .
٤ـ سه قطعه عکس ٤ × ٦با ذکرمشخصات کامل داوطلب درپشت آنها .
٥ـ رسید بانکی بمبلغ‌پانصدریال بحساب جاری شماره ۷۷۰ بانك عمران شعبه همدان(وجه فوق‌مسترد نخواهد شد) .
داوطلبان باید برك درخواست ذیل‌این‌آگهی راتکمیل کرده و همراه با مدارك ذکرشده‌حداکثر تا تاریخ ۱۲ امرداد ۲۵۳٦ با پست سفارشی به نشانی : دوره لیسانس تکمیلی بهداشت محیط مجتمع علوم پزشکی وبهداشتی ـ صندوق پستی ۲۱۷ همدان ارسال دارند کارت ورود بجلسه امتحان ورودی در ساعت ۸ صبح روزدوشنبه۲٤ امرداد درمحل ساختمان شماره ۳ دانشکده‌بوعی سینا ـخیابان جهان‌نما ـ همدان ، توزیع‌خواهد شد امتحان ورودی بعداز ظهر همان روز انجام میگردد و مصاحبه نیز در روز های ۲٥ و ۲٦ امرداد خواهد بود .

این‌جانب: نام خانوادگی نام شماره شناسنامه
متولد دارنده دانشنامه فوق دیپلم در زمینه
از کارمند سازمان شاغل در شهر (بخش)
تقاضای پذیرش در دوره لیسانس بهداشت‌محیط را دارد و باارسال مدارك لازم تقاضای شرکت‌در آزمون ورودی دوره فوق‌را می‌نماید .
نشانی : شهر خیابان کوچه پلاك
تلفن تاریخ امضاء

به تقاضاهائی که فاقد کلیه مدارك لازم بالا، یابعداز ۱۲ امرداد به پست تحویل داده شده باشد ترتیب اثرداده نخواهد شد .
آـ۳۹۰٥

آگهی استخدام

یك سازمان دولتی به چند نفرمهندس‌مکانیك مهندس برق ،حسابدار ،انباردار ،تکنیسین‌برق تکنیسین مکانیك جهت خدمت دراداره مرکزی‌و کارخانه های وابسته در تهران و شهرستان ها باحقوق مکفی نیازمنداست.
واجدین شرایط میتوانند درخواستهای خودرا با ذکر مشخصات کامل و سوابق کار و آدرس حداکثر تا تاریخ ۳۱ر٤ر۳٦ به آدرس خیابان کورش کبیر خیابان ملك ـ کوچه جلالی پلاك ٤٠ ارسال دارند . م‌الف ۹۰۰٦

تجدید آگهی مزایده

شماره ٥۳ـ۲٥ـ۳۰٤ر۲ـ ۱۲ر٤ر۲٥۳٦
آمادگاه کرمانشاه : ۱٥ دستگاه وسایل مهندسی بشرح مندرج در شرایط موجود تحویل در پادگان سنندج را از طریق مزایده بفروش‌می رساند . داوطلبان می توانند با مراجعه به‌پادگان سنندج و آمادگاه وملاحظه اقلام مورد مزایده و دریافت برك مشخصات وشرایط تنظیم وتا ساعت ۹صبح روز ۱۲ر٥ر۲٥۳٦ به آمادگاه تسلیم نمایند .

مزایده گذار ـآمادگاه کرمانشاه

آگهی مناقصه

اداره‌کل آموزش وپرورش‌خراسان خرید لباس بادوخت وکلیه ملحقات سپاهیان دانش دوره ۱۹ دخترآن‌مرکز سپاه دانش مشهد را با شرایط زیر برای تعداد ٥٠٠ نفرازطریق مناقصه خریداری‌مینماید

۱ـ برای هر سپاهی یکدست پالتو افسری تمام استر ابریشمی با درجه و کمربند برزنتی وآرم طبق نمونه موجود د رسپاه دانش .
۲ـ برای هر سپاهی یکدست فرنج شلوار با آستر ابریشمی و کلاه و نشان و دکمه شیرو خورشید طبق نمونه .
۳ـ برای هر سپاهی یکدست فرنج دامن با آستر ابریشمی با کلاه و نشان و دکمه شیرو خورشید طبق نمونه
٤ـ برای هر سپاهی دو دست لباس کارشامل (بلوز ـشلوار ـکلاه ـکمربند مشکی‌ـ کشکول‌ـ آرم بازو‌ـ یك جفت پوتین طبق نمونه).
٥ـ برای هر سپاهی‌چهار عددبلوزافسری‌طبق نمونه ویك عدد شلوار اضافی از جنس فرنج شلوار طبق نمونه .
٦ـ برای هر سپاهی دو جفت کفش‌مدل‌سپاهی رنك مشکی طبق نمونه .
۷ـ برای هر سپاهی یکعدد کیف مشکی مرغوب طبق نمونه
۸ـ برای هر سپاهی دو جفت دستکش سفید مرغوب طبق نمونه
۹ـ برای هر سپاهی دو رشته کراوات مشکی مرغوب طبق نمونه
۱۰ـبرای هر سپاهی چهار جفت جوراب استارلایت ساق بلند بالاکش‌دار طبق نمونه ودو جفت جوراب ساق کوتاه طبق نمونه .
۱۱ـ برای هر سپاهی آرم مینائی بزرك ۳عدد وآرم مینائی کوچك ۳عدد
۱۲ـ برای هر سپاهی آرم پارچه‌ای ٤جفت‌ـ اتیکت کائوچوئی۳ عدد‌ـ اتیکت پارچه‌ای بااسم وشهرت و اسم سپاه دانش هر کدام دوجفت .
۱۳ـ درجه گروهبان یکم ٥٪ و درجه گروهبان دوم ۱۰٪ درجه گروهبان سوم ۸٥٪ و برای‌هرنفر ۳ جفت.
الف: پیشنهاد دهندگان به اداره سپاه‌دانش مراجعه و از نزدیك نمونه و دوخت را ملاحظه و ذیل آن راامضاء نمایند.
ب: پیشنهاد دهندگان معادل ٥ در صد کل مبلغ مناقصه را با ضمانت‌نامه سه ماهه بانکی به پیشنهاد خود تسلیم نمایند .
ج: پیشنهاد دهندگان نظریه خود را در پاکت لاك ومهر شده قرارداده و تا ساعت ۹صبح روز چهارشنبه مورخ ۱٥ر٥ر۳٦ به دبیرخانه اداره‌کل آموزش و پرورش واقع در خیابان پهلوی تسلیم و رسید دریافت دارند پیشنهادات واصله در ساعت ۹صبح همان‌روز در دفتر کار معاون اداری و مالی باز و رسیدگی خواهد شد .
د‌ـ برنده مناقصه بمحض دریافت ابلاغ کتبی ظرف مدت سه روز جهت تنظیم قرارداد به اداره سپاه دانش مراجعه در غیر اینصورت سپرده وی بسود صندوق دولت ضبط و قراردادبرابرمقررات با برنده دوم مناقصه منعقد خواهد شد.
ه ـبرنده‌مناقصه موظف است‌ملبوس‌وملحقات فوق را ظرف مدت ۷٥ روز بدون عیب و نقص تهیه به مرکز سپاه دانش باین شرح در مقابل اخذ رسید تحویل نماید یکدست لباس کار با ملحقات و پوتین از اول مهرماه ۳٦ و یکعدد بلوز یکعدد شلوار و پالتو در دهم‌آذر ماه ۳٦ و بقیه ملبوس در آخر آذرماه ۳٦ ضمنا بازاء هر روز تاخیر مبلغ ۲۰۰۰۰ ریال از سپرده برنده‌مناقصه بسود صندوق دولت کسر و ضبط خواهد شد هزینه نشر آگهی و مالیات و هر گونه هزینه‌ایکه تعلق گیرد بعهده پیمانکار میباشد اداره کل آموزش و پرورش در رد یك‌یا کلیه پیشنهادات مختار و شرکت پیشنهاد دهندگان یا نمایندگان آنان در جلسه مناقصه آزاد است.

مرتضی حسینی
مدیر کل آموزش وپرورش‌خراسان

آگهی پذیرش دانشجو

دردانشکدهٔ‌هنرهای‌دراماتیک

دانشکدهٔ هنرهای‌دراماتیك‌وزارت فرهنك وهنر بشرحی که‌دردفترچه راهنمای سنجش آموزش کشور (صفحه ۸٦)وباشرایط وضوابطی که دراین آگهی درج شده است برای سال تحصیلی ۳۷ـ ۲۵۳٦ شاهنشاهی درپنج رشته تحصیلی زیر :

۱ـ رشته نمایشنامه نویسی و ادبیات‌دراماتیك ۳۰ نفر
۲ـ رشته هنرپیشگی و کارگردانی ۲۰ نفر
۳ـ رشته سینما و تلویزیون و رادیو ۱٥ نفر
٤ـ رشته دکورسازی و صحنه‌آرائی ۱٥ نفر
٥ـ رشته‌نمایش عروسکی (ماریونت) ۲۰نفر
در دوره لیسانس روزانه دانشجو می‌پذیرد.

۱ـ مهلت نام نویسی از اول مرداد ماه تاظهرروز سه‌شنبه ۲٥ مرداد ماه ۲٥۳٦ خواهد بودوبدرخواست هائی که پس از این تاریخ تسلیم شده‌باشد ترتیب اثر داده نخواهد شد .
۲ـ داوطلبان می توانند فقط یک رشته از رشته‌های تحصیلی این دانشکده را انتخاب نمایند .
۳ـ داوطلبان باید متولد سال ۲٥۱۱ شاهنشاهی‌یا سال های بعد از آن باشند (داوطلبانی که خدمت وظیفه عمومی را انجام داده‌اند باید متولد ۲٥۰۹به‌بعدباشند) .
٤ـ داوطلبانی می توانند از این‌دانشکده درخواست پذیرش نمایند که حداقل یک سوم نمره از کل نمرات آزمایش همگانی را بدست آورده باشند .
٥ـ کارت داوطلبانی که‌درمرحله نام نویسی‌واجد شرایط تشخیص داده می شوند و برنامه آزمون‌هر گروه از داوطلبان در تاریخ پنجم شهریور ماه۲٥۳٦درمحل این دانشکده توزیع و اعلام خواهد شد.
٦ـ برای تعیین شخصیت و ارزش هنری وذوق‌و قریحه داوطلبان از آنان آزمون های استعداد و مصاحبه به عمل خواهد آمد ونمره داوطلبان درهریک از این آزمون ها نباید از ۱٥ (برمبنای ۲۰) کمترباشد. در آزمون های استعداد و مصاحبه از داوطلبان هررشته مسائل مربوط به آن رشته امتحان خواهد شد . داوطلبی که در آزمون‌استعداد پذیرفته نشوددرمصاحبه‌شرکت داده نخواهد شد .
۷ـ از داوطلبانی که با دارا بودن شرایط مندرج‌در این آگهی در آزمون‌های‌استعداد و مصاحبه‌پذیرفته شوند فهرست رجحانی تهیه و براساس ظرفیت‌هررشته‌نام دانشجویان مورد نیاز اعلام خواهد شد .
۸ـ مدارک پیوست هر برگ درخواست عبارتست از :
الف ـ فتوکپی کارنامه آزمایش همگانی.(تا روز دریافت کارت شرکت در جلسات امتحان)
بـ فتوکپی وضع خدمت وظیفه عمومی‌وفتوکپی شناسنامه (داوطلب مشمول قانون خدمات اجتماعی‌زنان در صورت پذیرفته شدن باید موافقت کتبی سازمان‌خدمات اجتماعی زنان را برای شروع و ادامه‌تحصیل به دانشکده تسلیم کند).
جـ سه قطعه عکس سه در چهار
دـ فیش بانکی بمبلغ یکهزار ریال حق ثبت نام به حساب جاری ۲۱۰۱ بانک مرکزی ایران یا یکی‌از شعبه های بانک ملی ایران .
۹ـ کلیه این مدارک باید توسط پست سفارشی‌در مدتی که در ماده (۱) این آگهی درج شده است‌ضمیمه فرم زیر به نشانی دفتر آموزش دانشکده هنر های دراماتیک واقع در خیابان ژاله‌ـچهارراه آبسردارشماره ۲۹۱ ، ارسال گردد . به‌درخواست هائی که کلیه‌مدارک مذکور بطوز کامل ضمیمه آن نباشد ترتیب اثر داده نخواهد شد .

برك درخواست ثبت نام

اینجانب به مشخصات‌زیر:
نام نام خانوادگی شماره شناسنامه
صادره از متولد سال شهر
استان دارای دیپلم رشته از دبیرستان
واقع در شهر استان
با اطلاع از کلیه شرایط مندرج در دفترچه راهنمای‌سنجش آموزش کشور وبااطلاع از شرایط وضوابطی که در آگهی دانشکده هنر های دراماتیک درج شده‌است‌تقاضای ثبت‌نام و شرکت در آزمون های استعداد و مصاحبه رشته آن دانشکده را دارم .
نشانی کامل داوطلب شماره تلفن تاریخ
م‌الف ۸٥٥۱ امضاء

صفحات ویژه فرانسه بمناسبت ۱۴ ژوئیه روز ملّی

روابط ایران و فرانسه
از زمان شاه عباس تا امروز

روابط ایران و فرانسه از زمان شاه عباس صفوی شروع میشود و بدین ترتیب این دو کشور دارای روابطی بسیار قدیمی هستند .

روابط فرهنگی ایران و فرانسه از قرن هفدهم هم دورتر میرود . آنچه در اینجا میخوانید مربوط به روابط سیاسی دو کشور است :

از قرن هفدهم در زمان سلطنت شاه عباس کبیر که مهمان ـ نوازی‌اش شهره آفاق بود کشیش ها و مسافرین فرانسوی بایران آمدند و اولین اطلاعات دقیق را در باره این کشور باستانی همراه خود بفرانسه ارمغان بردند محققین تا آن زمان ایرانرا از نوشته های گزنفون مورخ معروف یونانی می ـ شناختند . در پاریس در مدرسه «زبان برای جوانان» که در سال ۱۶۶۹ توسط گلبر تاسیس شد و یک کرسی بربان فارسی اختصاص یافت .مکتشفین اولیه که مبیک تمدن ناشناخته برخورد کردند «برنیه» دکتر در طب از دانشگاه مونپلیه و فیلسوف پیرومکتب کاساندی ، وژان ـ بابتیست تاورنیه که سفرنامه‌اش درسال ۱۶۷۹ منتشر گردید در سالن ها و ضیافت های پاریس از عادات و رسوم ذوق لطیف ایرانیان سخن گفتند . از همه مهمتر شوالیه ژان شاردن است که از پروتستان های مهاجر بود و در انگلستان وسپس در هلند زندگی می ـ کرد. آثار او همه حکایت از آشنائی کامل وی بتاریخ و ادبیات و رسوم و عادات ایران میکند . وی مینویسد: بعقیده من هیچ کشوری در قاره اروپا وجود ندارد که در آن برای علم و دانش باندازه کشور ایران قدر و منزلت قائل شوند و در پی کسب آن باشند .... نامبرده قسمت های زیادی از گلستان شاهکار سعدی را ترجمه و منتشر کرده است . پس از او مونتسکیو و لوساژ و ولتر وبسیاری از نویسندگان دیگر اطلاعات ذیقیمتی از آثار وی بدست آوردند. ژان لافونتن هم آشنائی به آثار بیدپای را مدیون برنیه است که در خانه مادام دولاسابلیر باوی آشنا شد .

پس ازماجراهای مبتذل آقای فابر «سفیرکبیر» لوئی چهاردهم که رفتارش مورد استهزاء روزنامه های آن زمان قرار گرفت اولین دیپلمات فرانسوی که بایران آمد آقای میشل بود. نامبرده در سال ۱۷۰۸ در شهر اصفهان قراردادی امضاء کرد که بموجب آن بازرگانان فرانسوی از پرداخت مالیات معاف شدند و از آزادی مذهب برخوردار گردیدند، این قرارداد ظاهرا اولین قراردادی است که در تاریخ روابط سیاسی بین ایران و فرانسه منعقد گردیده است . بدنبال این قرارداد سفیری از دربار ایران بنام محمد رضا بیک بفرانسه رفت ومورد استقبال باشکوه دربار لوئی چهاردهم واقع گردید.

در قرن هیجدهم

در قرن هیجدهم دیگر محافل ادبی فرانسه ایران را بصورت کشور شعرا و سر ـ زمین داستان های «هزار و یکشب» نمی‌شناختند ، بلکه ادبیات و تمدن ایران وجنبه آزاد منشی و علو طبعی که در آثار ادبی این کشور بچشم میخورد مورد توجه قرار گرفته بود . سلطان روشنفکری که مورد ستایش ولتر قرار گرفته انسان رابیاد وزرای خردمند وسلاطینی چون انوشیروان عادل می‌اندازد که ذکر انها پند و اندرز در گلستان سعدی رفته و پند و اندرزشان ظلم و تعصب رامحکوم کرده‌است.

ایران درآن زمان درذهن دانشمندان فرانسوی بصورت یک کشور ایده‌آلی درآمده بود که در آن عقل وخرد شرقی با تمام شکوه و اعتدالش دور از تعصب و سختگیری مذهبی و برکنار از مامورین سانسور شکوفا بود ،ولتر در کتاب «رسوم» ودر «داستانهای» خود زردشت را بعنوان استادی خردمند میستاید و از کتاب زند و پیروان زردشت به نکوئی یاد میکند .

دوران ناپلئون

قرن نوزدهم را میتوان قرن ناپلئون و رمانتیک ها دانست ، ناپلئون که به منتهای قدرت رسیده بود ، باین فکر افتاد که ایرانرا نیز در نقشه های خودبرای گرفتن هندوستان از چنگ انگلیس خارج نماید .

در سال ۱۸۰۷ در مقر فرماندهی خود در پروس شرقی سفیر فتحعلی شاه‌را بحضور پذیرفت ، شاه‌ایران در آن زمان با توسعه‌طلبی روسها دست بگریبان بود. در معاهده‌ای که روز ٤ماه مه ۱۸۰۷، در قصرفنکشتاین بامضاء رسید ، طرفین بر ـ اساس زیر توافق کردند ، فرانسه از تمامیت ایران و مخصوصا گرجستان علیه تزار روس پشتیبانی خواهد کرد ، بشرطی که شاه ایران نیز به انگلستان اعلان جنگ بدهد . یک هیات نظامی فرانسوی بریاست ژنرال گاردان بایران آمد و مورد استقبال گرم و صمیمانه قرار گرفت . ولی در خلال این احوال ناپلئون تغییر سیاست داد و در تیلسیت در ماه ژوئیه با الکساندر قیصر روس آشتی کرد.

هیات نظامی گاردان هیگر در ایران کاری نداشت ولی ژنرال گاردان با حسن تدبیر و منتهای کاردانی عمل کرد و خاطرات خوشی از خود در ایران بیادگار گذاشت و در واقع همکاری وتفاهم بین ایران وفرانسه را پی ریزی کرد .

ناپلئون سوم وگوبینو

در سال ۱۸۵٤ دربحبوحه جنگ کریمه ناپلئون سوم تصمیم گرفت برای مقابله با نفوذ روسیه روابط ایران و فرانسه راکه مدتها پیش قطع شده بود مجددا برقرار نماید. پروسپر بورمکه سالها در مشرق زمین سمت سرکنسولی داشت در راس هیاتی بایران آمد و در سال ۱۸۵۵ اولین عهدنامه دوستی و بازرگانی بین دو کشوررا امضاء نمود.

بوره، کنت دوگوبینو را که منشی مخصوص الکسی دوتوکویل یکی ازوزرای امور خارجه فرانسه بود، بعنوان دبیر اول همراه آورد.گوبینو که از ابتدای طفولیت عشق و علاقه وافری به مشرق زمین و شرق شناسی داشت از این فرصت و اقامت در ایران ، مهد آریائی ها که بعقیده او نژاد برتراست بسیارخوشحال شد. در دوره اولیه اقامت خود، گوبینو کتابی بنام «سه سال درآسیا» نوشت که سرشار از نکته ها و توصیفها و یادداشتهای بسیارجالب است. در سال ۱۸٦۱ گوبینو بعنوان وزیر مختار فرانسه مجددابه ایران آمد و در سفر دوم خود سه کتاب در باره ایران نوشت: «تاریخ ایرانیان» ، «ادیان وعقاید آسیای مرکزی» و «داستانهای آسیائی» کتاب اخیر را در استکهلم نوشت و هنگامیکه مشغول نگارش آن بود ریزش برف را تماشامی کرد و افسوس آسمان صاف و شفاف ایران را میخورد و بیاد بازارهای رنگارنگ تهران و اصفهان بود.

در دوران معاصر

روابط ایران و فرانسه در پنجاه سال اخیر نیز بر مبنای دوستی و تفاهم متقابل بوده است. تاریخ روابط سیاسی ایران و فرانسه در پنجاه سال اخیر تنها یک تیرگی کوچک را نشان میدهد که هنگام سلطنت اعلیحضرت رضاشاه کبیر بین ایران و فرانسه بوجود آمد و خوشبختانه پس ازمدت کوتاهی این تیرگی برطرف شد و بار دیگر روابط صمیمانه برقرار شد. روابط سیاسی ایران و فرانسه ریشه های عمیق فرهنگی و معنوی دارد زیرا مردم دو کشور طی قرون گذشته احساس کرده‌اند که در امور معنوی بیکدیگر نزدیک هستند و تمدن هردو ملت براساس انسان دوستی و آزادی استوار میباشد.

ذوق و هنر فرانسویان و ایرانیان راههای مختلف می پیماید ، ولی هر دو ملت جویای حقیقت و عاشق زیبائی هستند. همانطور که لوئی ماسینیون مستشرق معروف فرانسوی گفته «در باغ ایران منظره دلنشین و رویائی دلچسب یک متفکر ایرانی، همان حوضچه کوچکی است که وی در کنار آن نشسته و در دریای فکر مستغرق می ـ گردد، در حالیکه متفکر فرانسوی همان حقیقت رادر باغهای دلگشا و افق وسیع و باز «ورسای» جستجو میکند.

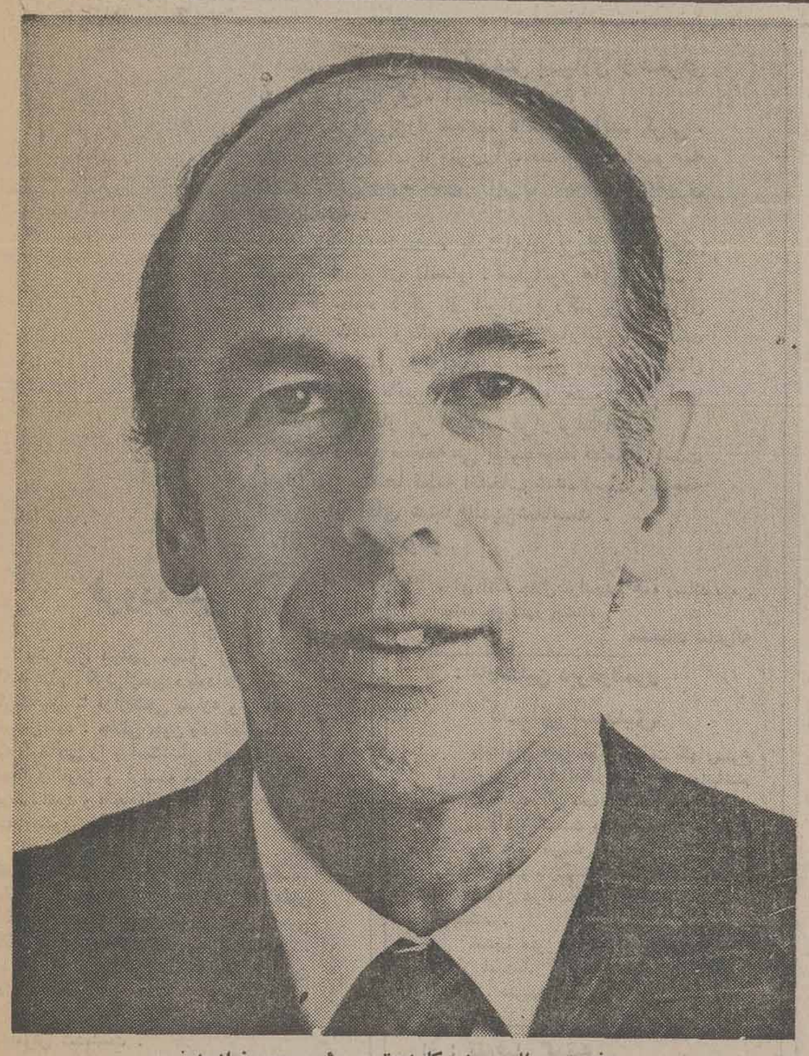

حضرت «والری ژیسکاردستن» ،رئیس جمهور فرانسه.

پیام سفیر فرانسه در دربار شاهنشاهی
بمناسبت روز چهاردهم ژوئیه

روز چهاردهم ژوئیه ۱۹۷۷ برای من فرصت بسیار مغتنم و ارزنده‌ایست تااز طریق ستون های نشریات اطلاعات، هموطنان کثیرالعده‌ای را که امروز در ایران دارم مخاطب قرار دهم. جامعه فرانسویان مقیم ایران که تعدادشان در ۱۹۷٤ از ۳۵۰۰ نفر تجاوز نمی‌کرد، امروز ۵۵۰۰ نفر رادربر میگیرند . علاوه بر این طی سالهایی که در پیش است ، فرانسویان دیگری نیز بایران خواهند آمد تانقش خود را دراجرای طرحهای بزرگی مانند ساختمان متروی تهران یا دو نیروگاه اتمی که قرار است در کنار رود کارون برپا شود ایفا کنند.

حضور چنین عده کثیری از فرانسویان در ایران شاهدی بر عظمت همکاری های دو کشور است . فرانسه که چهارمین کشور صادر کننده دنیا است مباهات میکند که در همکاری با ایران برای اجرا شدن طرح های توسعه پرشتاب اقتصادی و صنعتی ، بصورتی که دراین کشور از چندین سال پیش تحت رهبری های خردمندانه شاهنشاه آریامهر جریان دارد ، سهیم باشد.

فرانسه ،ظرفیت تکنولوژیکی متعالی و تجارب و تجهیزات خود را در اختیار ایران می ـ گذارد و این همکاری دوجانبه در کارگاه های متعدد و با حضور و مشارکت کارشناسان، تکنیسین ها و مهندسین فرانسوی که تمام مهارت‌ها و صلاحیت های خودرا در خدمت توسعه و پیشرفت ایران نهاده‌اند ، به معرض آزمایش گذارده شده است .

تبدیل سرزمین باستانی ایران با فرهنگ والا و کهنسال آن به کشور مدرنی که وزن و اهمیت آن دراین منطقه از جهان بدون وقفه در افزایش است نمایانگر رسالت عظیمی است که ایران خود را وقف آن کرده است . فرانسویان بسیار خوشحالند که سهم خود رادر کمك به تحقق یافتن هدفها و برنامه های توسعه و پیشرفت ایران ادا می کنند.

میزبانان ما باوفاداری به سنت های خود، دارای روشی دوستانه هستند و در عین حال نسبت به کشورشان احساس غرور می ـ کنند و باعلایق و ریشه های ژرف به گذشته کشوری که آنهمه پرشکوه بوده است ، دلبستگی دارند . آنها ضمنا قادرند درما فرانسویان نیزهمین عواطف راکشف کنند.

باشد که روح دوستی وهمکاری های دوجانبه‌ای که دو ملت ایران و فرانسه رابرغم فاصله جغرافیایی درازشان به یکدیگر مربوط می کند به پیشرفت اقتصادی و اجتماعی و به عدالت و صلح ـ بعنوان اصولی که ژرف ترین مفاهیم عید چهاردهم ژوئیه را تشکیل میدهند ـ خدمت کند و آنرا روز بروز مستحکم تر و برومند تر سازد.

آقای رنه‌سن دولژیه موسای، سفیر فرانسه دردربارشاهنشاهی

در جهان هواپیمائی نیست که همطراز آ ـ ۳۰۰ باشد

رقابت برای فروش هواپیماهای جدید به شرکتهای مسافربری هوائی جهان همواره شدید بوده است . ولی اکنون که سرمایه گذاریهای بزرگتری انجام میگردد و برآوردن نیازمندیهای شرکتهای هواپیمائی از هر هنگام دشوارتر است ، رقابت به شدیدترین مرحله خود تا این زمان رسیده است .
با این حال ، یك هواپیما در این نبرد بزرگ و پرخرج سخت به پیشروی مشغول است.
آ ـ ۳۰۰ .
درك علل این موفقیت چندان دشوار نیست . استفاده از آ ـ ۳۰۰ بنحو اعجاب آوری باصرفه است . و این هواپیما دارای ظرفیت زیاد است و سخت ترین شرایط مربوط به مساجد بودن محیط سفر را برآورده میسازد .
امروزه هیچ هواپیمای دیگری موجود نیست که از نظر طرز کار همطراز آ ـ ۳۰۰ باشد .

A300 آ ـ ۳۰۰

Airbus Industrie, 31700 Toulouse, France.

توتال
شرکت نفت فرانسه

شرکت نفت فرانسه (کمپانی فرانسز ده پترول) در سال ۱۹۵۷ برای پرداختن به امور بازرگانی ان مقدار از محصولات نفت ایران که به فرانسه اختصاص یافته در ایران مستقر شده است.

در ۱۹۷۶ شرکت نفت فرانسه ۱۳ میلیون تن نفت خام و محصولات تصفیه شده در آبادان را خریداری کرد. این مقدار برابر با یک هشتم مصرف نفت فرانسه و ارزش آن ۵ میلیارد فرانک بوده است.

بعلاوه شرکت نفت فرانسه در پژوهش و اکتشاف منابع جدید نفت در ایران از طریق مؤسسه تابع خود توتال ایران پ.ث شرکت دارد.

صفحات ویژه فرانسه بمناسبت ۱۴ ژوئیه روز ملی

شعرای فرانسه وجلوه‌های ایران

جلوه های ایران الهام‌بخش بسیاری از شعرای بزرگ فرانسه بوده است.

از شعرای بزرگ مکتب کلاسیک مانند کرنی، راسین و دیگران تا سوررآلیست های معاصرهمه تحت تاثیر جلوه های ایران اشعار دل‌انگیزی سروده‌اند.

دین زرتشت، پادشاهان بزرگ، شهرهای قدیمی، شاعران نامدار، مینیاتور های ظریف، وصدها جلوه دیگر از ایران بزرگترین شاعران فرانسه مانند ویکتور هوگو، لامارتین، لوکنت دولیل، کنتس دونوای، پرنسس بلیسکووامثال آنها را تحت تاثیرخودقرارداده و منبع الهام آنها در سرودن آثار پر ارزشی قرارگرفته‌اند.

آنچه دراین صفحه می بینید چند قطعه‌ای است که از بین صدها قطعه انتخاب شده است. ترجمه شعرها از آقای شجاع‌الدین‌شفاست.

از : ویکتورهوگو

فرودوسی

پیش‌ازین درشهر میسور بـــافردوسی آشنا شدم. گوئی‌ازسپیده بامدادان شعله‌ای گرفته بود تا ازآن‌تاجی بسازد و برپیشانی خویش نهد. جلالی چون پادشاهان داشت که گستاخی را برآستانشان راهی نیست. دستاری قرمز و آراسته بیاقوتی درخشان برسرداشت و باجامه‌ای ارغوانی ازین سوی شهر بسوی دیگر میرفت.

ده‌سال بعد، او راسیاه‌پوش دیدم. بدو گفتم: تو که پیش ازین بدیدارت می‌آمدند تا باجامه ودستار ارغوانی از برابر خانه‌های ماگذرانت بینند، تو کـــه پیوسته پوششی گلگون داشتی، چرا اکنون این جامه سیاه را که گوئی باظلمت رنگ کـرده‌اند برتن داری؟

پاسخ داد: آخر، اکنون فروغ من نیز خاموش شده‌است.

(افسانه قرون)

از لامارتین

جامه خورشید

ازآن روز که فروغ بهشتی خاموش‌شد، ملل دروغزن عهد باستان مرا در عالم خیال بهر صورت که میخواستند مجسم کردند. هرملت، درعالم بت‌پرستی، مرا بصورت‌رمز موجودیت خویش درآورد تا در قالب من، خود را پرستیده باشد.

هریک از این ملل، مرا باعنصر خاص خود درآمیخت: چین‌اختر شناس، مرا با افلاک یکی دانست. مصر کشاورز، مرا به قالب خاک آلوده درآورد که بادست خدائی بنام نیل آبیاری میشود و خدائی دیگر آنرا درومیکند. یونان دریانورد، مراباموج واثیر درآمیخت و یکجا نپتون وجـای دیگرژوپیتر رامظهر من دانست.

***

ایران که ازاین‌بازی پست شرمگین‌شده بود، مرا بااحترامی بیشتر درلباس آتش‌تجلی داد، وزرتشت پارسا که موبد آفتاب بود، برای آنکه جلال مرابچشم همه رساند برمن جامه خورشید پوشاند.

منتخبات شاعرانه

از : مارسلین دبردوالمور

گلهای سعدی

بامدادان خواستم برایت گلهای‌سرخ ارمغان آرم، اما آنقدر گل دردامنم‌انباشتم که بند فشرده آن تاب نیاورد و گسست.

بنددامنم گسست و گلها همه با دست باد راه دریا درپیش گرفتند. همراه آب رفتند و دیگر بازنگشتند. فقط امواج دریا برنگ قرمز درآمدند وگوئی آب و آتش بهم آمیختند.

امشب هنوز جامه‌ام از گلهای بامدادی معطر است. اگر میخواهی عطر آنها را ببوئی، سربدامان من گذار.

از : تئوفیل گوتیه

میناها و حکاکی ها

دردوران جنگهای امپراتوری، گوته به آهنگ فرش وحشیانه توپها«دیوان‌شرقی» خود را سرود که واحه دلپذیر هنر دربیابان وحشت است.

شکسپیر را کنار گذاشت تا روبسوی «نظامی» آورد. خویشتن را با صندلی‌معطر ساخت و نغمه هدهد را بابحر شرقی بروی کاغذ آورد.

همچنانکه گوته درشهر وایمارازهمه‌چیز دوری گزیده بود تا تنها به «دیوان» خود پردازد و فقط گلهای باغ حافظ را پرپر کند، من نیز بی توجه بطوفانی که پنجره های بسته اطاق مرا میلرزانید، در بروی خویش بستم و «میناهـــا و حکاکیها» را سرودم.

گلهای اصفهان

از لوکنت دولیل

گل های کرکین جامه اصفهان‌و یاسمن های موصل و شکوفه های نارنج «همه معطرند، اما دم لطیف تـو، ای لیلای سیمین‌تن، از عطر همه‌آنها تروتازه‌تر و از بوی همه آنها دلپذیرتر است.

خنده مستانه لبان مرجانی تو، آهنگی اززمزمه آب روان موزونتر و شیرین تر و از نسیم سبکروحی که درختان نارنج را پیچ و تاب میدهدو نغمه مرغکی که‌در کنار آشیان خزه خود آوازمخوانی میکنند، لطیف تر دارد.

اما بوی دلاویز گل های کرکین‌جامه، ونسیمی که پیرامون نارنجستان سرگرم بازی است، و آب روانی که شکوه‌کنان براه خود میرود، جاذبه‌ای استوارتر از عشق ناپایدار تو دارند.

ای لیلا، از وقتیکه همه بوسه هـا سبکبال از لبان شیرین تو گریخته‌اند، دیگر عطری در شکوفه های بیرنگ نارنج وبوئی آسمانی در گل های کرکین جامه باقی نمانده است.

دیگر پرنده‌ای میان گل سرخ و بوته نارنج، روی خزه ها و پرهای‌نمناک‌آواز نمیخواند. دیگرترانه‌ای شیرین ازجویباران باغها بگوش نمیرسد. دیگر صبحدمـی آسمان صاف و سبک را زرین نمیکند.

اوه! کاش پروانه عشق نورسیده تو نیز، سبکبال و مشتاق، بسوی دل من بازگردد و باردیگر شکوفه های نارنج و گل‌های کرکین جامه اصفهان را معطر کند.

اشعار غم‌انگیز

اورمزد و اهریمن

از : آندره شنیه

همه‌جا او رمزدو اهریمن سرگرم پیکار هائی سهمگینند همه جا زندگی مرگ، نور وظلمت، روح وماده درعین آمیختگی با همه‌می‌جنگند و هرگز دست پیوند بیکدیگر نمیدهند. اما روح روشنائی، در این آشفتگی و پریشانی، روز وهم آهنگی را می‌آفریند، جاذبه پنهان عناصر پراکنده‌را درمی‌یابد، وآنها رابسوی همه‌میخواند و درهمه جا اجزاء آشتی ناپذیر را جدا از هم، در فواصلی متناسب قرار میدهد تا همه آنها باهم در صلح وصفا بسربرند. بدین ترتیب در عالم هنر، مخترع آن‌کسی است که آنچه راکه همه کس میتواندمانند او احساس کند نقاشی میکند، در تاریک ترین زوایای اشیاء میکاود و گنج های پنهان آنها را در معرض دیدار عمومی‌ـ گذارد.

کسی است‌که‌با گره هائی نو وتازه‌و استوار، اشیائی راکه ناسازگار مینمودند بهم پیوند دهد تا به مادر طبیعت بنماید که‌او نیز می‌بایستی دست بچنین پیوندی نازده، زده باشد واو را بچنین کاری وادارد. هنرمند واقعی آن قلم نقاشی آفریننده‌ایست که بانگاه تیزبین خود در چهره بیست زیباروی مختلف یک صورت بیشتر نمی‌بیند، وهمه این زیبایان را از نودریک قالب می‌آفریند تاباهنر بدیع خود ازترکیب خطوط چهره بیست زیبارو زیبائی مطلق را پدید آورد.

«اختراع»

در سایه عمر خیام

از پرنسس بیسیکو

اگر اندکی زحمت خواستن بخویش دهی، بمراز «حقیقت» پی‌خواهی برد. گلبرگ های گل‌هائی راکه با شعر سعدی جاودانی شده‌اند، در شراب شیراز که حافظ وصف آن میکند بیفشان، وگفته خیام سالخورده را بیذیر که میگوید: «بشتاب، زیرا لحظه‌ای دیگر موذن‌ترشرو از فراز مناره ظلمت بانک برخواهدداشت و خبر از ساعت رحیل خواهد داد. جام شادی را پیش ازآنکه دردنشین شود بر دست گیر. جام را خالی کن تادلت را آکنده باشی.

«هیچیک از ما، در کاروانسرای زندگی که‌براز توانگران‌کبر فروش و مستمندان پرحسرت است دیر نخواهیم ماند. ببین: اختران آسمان نیرنگ شده‌اند و پرنده گلگون نیز دیگر بانگ برنمی‌دارد... از هم‌اکنون همراه روز، نو، کاروان راه خود را بسوی سرزمینی ناشناس بازگرفته است.

بشتاب! خردمندان را بخودگذار تا همچنان ببحث و فحص خویش مشغول باشند، اما تو بباغ های پرگل رو تاخیام را بازیابی. بیاد داشته باش که هـر آنچه هست، خوابی ودروغی بیش نیست، تنها یک یقین هست، وآن اینست که‌عمر میگذرد، ومارا نیز با خویش میبرد.

«هشیار باش: گل میرود وبهار را همراه میبرد. بعمر بانگ میزنیم: درنگ کن، اما گوش زندگی‌کر است و فریادما را نمیشنود. دلدار من، اگر میخواهی از عمر خود بهره‌برگیری، همین امروز برگیر!

«دراوراق عطر آگین دفتر زمانه، نام تو بیش ازیکبار باثرانه عشق درنمی‌آمیزد. این ترانه راهمین امشب بخوان، زیرا عمرنغمه بلبل کوتاه است و ازآن مدتی که چراغ ما فروزان است بیش نمی‌پاید. بشتاب ووعده بفردا مگذار، زیرا«فردا»تو باصد هزار ساله «دیروز» سربسر خواهی بود، بشتاب‌و دم‌غنیمت شمار»

اینست پندی که خیام، در آن هنگام که ماه غرق جذبه و شوق از بالای‌ایوان های مینائی نور می‌افشاند، درگوش من گفت:

اوه، ای خردمن، ای گل عطر افشان آسیا!

هشت بهشت

از : کنتس دونوای

یادگذشته

ای روزهای گذران، شما اکنون بهترین ایام عمر منید، جوانی‌و دیوانگی دلپذیر منید. اما افسوس! چقدردررفتن شتاب دارید!

وقتیکه با همه چیز سرگرم وبازی کنان براه خود میروم، هر لحظه‌ای‌بمن میگوید: «من میگذرم و ذره‌ای دیگراز گل وجود تو و از بهشت ترا با خود همراه میبرم».

آه! چگونه ممکنست بدین زودی گل سرخ و سپید گلبن عمر با دودست بیخبر من پرپر شود؟ چگونه ممکن‌است بدین زودی نیمروز زندگـــی نزدیک شده باشد؟ چطور میشد اگر میتوانستم بـه نخستین روز های عمر که چنین آهسته و آرام میگذشتند بازگشت کنم؟

ـ کاش میتوانستم در این شبهای تابستان، در مشرق زمین پهناور، دلی باشم که تازه بخود می‌آید، روحی‌باشم که تازه آغاز زندگی میکند. کاش هنوز میتوانستم آن دخترکی باشم که در باغ کوچکی در اصفهان کهن، غرق رویادر انتظار آینده‌ای ناپیدا نشسته است...

(سایه‌ایام)

از کنتس دونوای

باغ دلگشا

این نکته را در کتابی معطر و دلنشین و غم‌انگیز، که خواندنش بمن سستیی دلپذیر بخشید خواندم، وحالا دیگر میدانم که واقعاباغ دلگشائی‌وجود دارد که میتوان آنرا بچشم دید.

باغی است که از پای کوهستانی که نام سعدی دارد، بسوی شیرازگسترده است. ای روح من، آیا ممکن است تن من نیز با تو همراه شود و بسوی این بهشت پرواز کند؟

در آنجا، تو پسرانی سرخوش‌از زیبائی آسمان، لحظاتی دلپذیر از عمر خویش را میگذرانند، و آنگاه که‌گرمی بهاران برفها را آب می‌کند، گشنیز های خود را در آب روان فرو میبرند و میخورند.

بلبل آشفته از اردیبهشت تـــا شهریور نغمه‌سرائی‌میکند. شقایق‌میشکند و هوا عنبرین‌بو میشود، ونسیم‌شامگاهان گلها را بدست باد میسپارد.

از بالای سروها، در تابستان آتشین که سوزان و نفس زنان در پیچ و تاب است، شهر که از فلز و چینی و گچ ساخته شده، بدرخشندگی کافورو طلا در می‌آید.

هرگنبدی چون میوه‌ای آبی‌رنگ است، و طاقهای متقاطع نقاطی بلندو درخشانند که با کاشیکاریهای مینائی و گل و بوته های فیروزه‌ای خود بروی آبها سایه افکنده‌اند.

بامدادان که در کوچه و بازار شادمانی خفته سر از خواب برمیدارد، همه‌جا دکانهای شراب و قهوه و شمع و ابریشم، زیبا و پر زرق و برق با سرو صدا باز میشوند.

کاش ممکن بود سعدی و حافظ و غیبگوی اختر شناس را در جامه‌های سبزشان با محاسن سپیدی از صمغ‌عطر آگین، و چون بادبزنی گشوده درپیچ و تاب، دید و هنگامیکه اندیشناک و

بقیه در صفحه ۲۳

جهانی باسرعت مک ۲

هواپیمای کنکورد ارفرانس سرعت مک ۲ را به‌خدمت بشریت درمیاورد. کنکورد سمبل جهانی است که ارفرانس در کار بنا کردن آن است: دنیایی با شتاب مک ۲:

دنیای کار آمدی است: کنکورد نه تنها زمان پرواز شما را به نصف کاهش می دهد بلکه در عین‌حال به شما اجازه میدهد تا بر روی زمین تیز از برکت خدمات سریعتر و با امکان دسترسی‌به‌عرصه وسیعی‌از شقوق قابل انتخاب کردن و تصمیم گرفتن در وقت گرانبهای خود صرفه جویی کنید.

دنیایی که گستردگیش را از دست داده است: یک پرواز کوتاه تر بخودی خود به معنای احساس خستگی کمتر است. به این حساب شما در حالی به‌مقصد خواهید رسیدکه بیشتر از شرایط دیگر در«فرم» قرار دارید، و این به شما اجازه خواهد داد تابر مشکلات زمان بهتر غلبه کنید، و خود را سریعتر با نبض و آهنگ زندگی در مقصد پروازتان‌سازگاری بخشید. و دنیایی دلپذیرتر: چون از شما در کنکورد باغذاهایی پذیرایی می شود که با سنت فرانسوی آماده شده است و بهترین مشروبات فرانسه در کنار ترکیب غذا های اصلی برای پذیرایی کردن از شما به حساب آمده‌است. شیوه خدماتی که به شما عرضه می شود دارای چاشنی ظرافتی است که تنها با آهنگ پرواز های مافوق صوتی سازگاری دارد.

این است دنیایی که به‌ارفرانس تعلق دارد

ارفرانس گشاینده‌راه‌هاست

AIR FRANCE OUVRE LA VOIE

صفحات ویژه فرانسه بمناسبت ۱۴ ژوئیه روز ملّی

شعرای فرانسه وجلوه‌های ایران

بقیه از صفحه ۲۲

پروقار ، گاه آتشین خو و گاه‌صوفیانه، بسوی کشتزار های پر از موج و شور میروند تا کنار طاووسهای سرمست از باده عشق دراز کشند ، دنبال ایشان رفت. آنها را در آن لحظات شوق و بیخبری دید که از فرط صفا وقتی که لیلا انگشت بر درخانه حافظ میزد و حافظ میپرسید : «کیست که چنین در میزند؟» لیلا جواب میداد: «توئی..»

دریغا که دیگر آن دوران ملکوتی شیرین.که باغهای بزرگ تنها با فانوسی ناچیز روشن میشدند سپری شده‌ودیگر زمانه رواج افسانه کودکانه و شیرین‌و زود فهم لاک پشت و کژدم بسر رسیده است.

اکنون ایرانیان‌در آرامشی که‌زاده نفوذ قرآن وتحولات‌زمانه است‌بخواب رفته‌اند و دیگر از ایشان بجز غبار گل های پژمرده و خورشید چیزی نمانده است.

اما اینان لااقل این‌سعادت رادارند که در روی زمین ، در زیباترین ایام‌عمر جهان ، باده گوارای هوس و لذت و شوق و بیخبری را در باغ دلگشابرسر کشیده‌اند.

از : هانری دورنیه

کلاه‌خود

شاه‌عباس ، پنجمین پادشاه‌ازسلاطین صفوی ، دیری برایران حکمروائی کرد. شاهی بزرگ بود و نام او در میان پادشاهان ایران ، از آن اسامی نبود که ترکیبی بیمعنی ازچند آهنگ نارساباشد.

... زیرا وی ، برای آنکه‌با گذشت سالیان زود گذر پنجه درافکنده باشد، مسجد شاه را با چهار ردیف ایوان‌آن بساخت و در چهار باغ اصفهان، چون در کاخ اشرف ، گلهای سرخ را درباغ های پرشکوه خویش شکفته دید.

برکلاه خود این مرد جنگجو که دو حفاظ برای گردن و بینی دارد، نوشته‌ای در میان فلز گرانبها بچشمی رسد که حروف پیچیده آن جابجا درهم رفته و باز از میان یکدیگر سربرون آورده‌اند.

.. و بر پولاد کلاه ، با حروفی‌که در آنها برق طلا میدرخشد ، شعری‌چند نوشته شده که یکی از آنها ، بیتی از ادبیات بوستان سعدی است.

دسته گل

از : هانری دورنیه

بدیوار اطاقم پرده‌ای‌ایرانی آویخته‌ام که برآن گل‌های میخک و درختان سرو نقاشی شده است ، و ازآن ، آهسته و پنهانی ، عطر سرگردان سرزمین های دوردست مشرق بمشام میرسد .

گاه ، هنگامیکه دیدگان افسرده من بدین صحنه معطروپرگل‌مینگرند ،چنین میپندارم که‌اصفهانی نیم خفته در باغهای پرگل خود از پس این پرده بیدار میشود و بمن لبخند میزند .

خیام

از :ژان لاهور

درود به خیام، آن‌خردمند ملکوتی که رباعیات او مستی عارفانه‌وبی پایان خداو شراب‌وزن رابرای روح ماهمراه می‌آورد .

ای خیام ! در اطاق من که در آن در بروی جمله سرو صداهای جهان بسته‌ام ، نشستن درکنار دلدار درمهتاب ترانه‌های تو ، چه دلپذیر است !

خشتی که شایدروزی از خاک عمر یا فریدون یا اسکندر کبیر ساخته شده بود،بکار ساختن‌کاخهائی برای زندگان رفت که خاک خود آنها نیز بدست باد پراکنده شد .

از :تریستان کلنگسور

مرك لكلك

گل های شیرازپژمردند، دیگرپرنده زیبا در کنار جویباران آواز نمیخواند، لکلکان در میان نیزار جان سپرده ومن نیزافسانه‌های‌دلپذیرشهرزاد وعلاءالدین راازیاد برده‌ام،مجمر های‌مرو عنبر همه خاموشند و دیگر از بخورد انها عطر بر نمیخیزد ، چراغ جادو نیز شکسته است ، اما طعم بوسه های تو همچنان برلب من باقی است .

گل شیراز

از :تریستان کلنگسور

تو گلی ظریف وکوچک‌از گل های شیرازهستی،اماپوستی دست‌نخورده‌تر از گل‌داری ،گدایانی که باعصای افراو خورجین های وصله خورده اجدادی خود میگردند و صدقه میطلبند ،چون من ترا گل کوچکو زیبائی از گل‌های شیراز یا جائی دیگر نام داده‌اند .

دهان تو پرنده‌ای گلرنگ است که از بهشت حافظ‌آمده‌است ، هر شامگاهان نسیم سبکروح دوره گرد ، که باآهنگ سه تار نغمه‌پرداز درختان آوازه‌خوانی میکند ، خاموش میشود تا گوش به نغمه پرنده خندان دهان گلرنگ تودهد.

با اینهمه ، روزی خواهد رسید که از تو ، ای محبوبه من ، دیگر جزتنی استخوان و بیجان باقی نخواهد بود، و در این خاک، فقط بوسه من‌خواهد بود که بر نوک انگشتان بی‌رنگ وبی سپیدو ظریف تو گل خواهد داد.

حافظ

ای حافظ عزیز ، ترا پیوسته درعالم خیال می‌بینم که جامه‌ای آراسته به ابریشم برتن‌و دستاری سبز برسرداری و سرگرم نوشتن اشعار خویشتنی .

ترا می‌بینم که‌با شلوار گشادشرقی چهارزانو نشسته‌ای و بزرگوارانه ، مانند پادشاهی ، دست بر موی سپید صورت خود میکشی و لبخند میزنی.

از : ژروم و ژان تارو

سبوی خیام

شامگاهی خیام درایوان خودنشسته و مثل هر شامگاهان، سرگرم باده پیمائی ، بیم خدارا که‌همه روزه دردلش بود، ازیاد برده بود. ناگهان تندبادی سبوی اورا واژگون کردو چراغش راکشت . باده‌نوشی چون او،در چنین حالی، چگونه از سرودن اشعاری فی‌البداهه درغم‌آفریدگار جهان خودداری میتوانست کرد ؟

گفت :« خدایا ! سبوی مرا شکستی ومایه هستیم را برباد دادی ، و درسعادت را برویم بستی . نکند توهم مثل من‌مست باشی ؟»

اما همین‌که خودرا در آئینه‌ای‌نگریست صورت خویش را سیاه یافت . فریاد زد:

«ای میزاندار جهان . من گناهکاری از دهان پست‌تر بیش نیستم ، اما اگر بنا باشد من گناه کنم تو بدرا با بدمکافات دهی ، پس بگو ، فرق میان من‌و تو چه خواهد بود ؟»

از : لوئی‌لون

کاخ چهلستون

نزدیك اصفهان ، کاخ‌بدیعی است که باجلوه تمام در کنار استخری جای‌گرفته و سراپا بایاقوت و لعل و تخت های‌شاهی آراسته شده است . این بنا که دردل‌فضای لاجوردین قدبرافراشته و نیمرخ صاف و روشن خودرا درمیان آب منعکس میکند، کاخ‌قدیمی چهلستون است.

از آن روز که‌این «لوور» مشرق‌زمین را دیدم ، یکی از دونیمه آن برای‌همیشه مال من شد.این آن نیمه‌ایست که‌همیشه در اعماق‌آب استخر میلرزد . ظرافت این خانه مرا ببینید، که باورش کمترین‌نسیمی که سطح‌آب راپرچین کند همه اجزاء این کاخ‌باعظمت نیز بخویش میلرزد و پیچ وتاب خوران ، در کمتر از ثانیه‌ای ، فرو میریزد .

و با این همه ، بمحض آنکه باد فرو نشیند ، ستونهای مرمرین آن‌باحرکتی دلپذیر شکوه و جلال خودرا بازمیگیرند ، وباتندی برق ، از یاد من میبرند که چسان از سیلی بادکمر خم کرده بودند .... وهر باره ،این منظره تازه آنها در نظرمن زیباتر از پیش جلوه میکند!

رفیق ! کاخ اصفهان مظهر عالم‌اسرار آمیز و پرتغییر و چندروی وجود است ، و آن‌چه من ازین عالم دارم ، فقط تصویری است که از آن درآبگینه روح من‌میافتد ، زیرا از زیراین آویز بلور ، کاخی سربر میزند که تنها مال من است و خوبی و زیبائی اجزاء استواری هستند که‌این کاخ را پدید آورده‌اند

از پل فور

به افتخار فردوسی

از پاریس‌پر باغو حومه غرق‌گل آن ، از نتردام آراسته به پنجره‌های پر نقش‌و نگار ، ازاوتوی، ازای، از پروون، وبالاخره از ایل‌دوفرانس ماکه قلب فرانسه و قبله امید من است ، از سراسر زمین من ،از گوئل، وکسن، پاریزی ،از همه‌باغها و گلزار های آنها و باغ لوگزامبور وباغچه باتینیول نیز ، که هر شب پراز بلبلان فراوان میشود « هرچند اکنون برفی‌سنگین بر آنها نشسته و گلها را در پیرامون بلبلهای سرمازده پژمرده است »، از همه اینها «درین شامگاه زمستان که با اعجاز شعر تغییر حال یافته و طبع من آنرا به صورت‌بهاردرآورده‌است» همراه بخار های زمین که بانقش و نگار فراوان پیش روی ماه آسمان «که دلم میخواهد آنرا ماهی ایرانی بنامم » میلغزند و بسوی بالامیروند، درین شامگاه که‌از جلوه زرناب سخن مجذوب شده ، سرودمدح فردوسی بسوی آسمان برمیخیزد.

شگفتا! میگوئید مردگان دیگر دم برنمی‌آورند ودیگر دهانی و صدائی‌ندارند ! لطفا این داستانپردازی رابرای وقتی دیگر گذارید ، زیرا هم آکنون از تپه‌ها و دشت های پیرامون پاریس و کشتزاران آن ، در آسمانی فیروزه‌گون، آواز دسته جمعی آلبه هنر فرانسه که سرود ابرهاوروشنی هارا میخوانند و سرمستانه‌ازفضای‌لاجوردین میگذرند بگوش میرسد . هم‌اکنون همه خردمندان ما، همه صوفی های‌ما ، ویون ، رونسار ، لافونتن ،شنیه ، بودلر ، ورلن ، نروال موسه ، لامارتین وهوگو و چندین هزار دیگر از اینان‌دسته‌جمع دردرخشندگی ماه سیمگون ،زمزمه پرشکوه وستایندهای خوش آهنك تراز صدای برهم خوردن بال های فرشتگان یاترانه های‌خنیاگران‌بهشتی، برای تجلیل از خاطره پاك حافظ وخیام و سعدی و جمع بیشمار دیگر ، عطار وسحرپی وکتالی و ابوسعید و غزالی ، نغمه پردازان اصفهان و میسور و شیراز زیباتر ازسپیده بامدادی ، آغاز کرده‌اند.

سالیان دراز است که خدایان ذوق‌و هنر ، در فرانسه وایران ، انتظار دیدار یکدیگر را میکشیدند ، زیرا تقدیرآنها را از روز نخست برای دوستی همدیگر آفریده بود. شرق، پیش‌از آنکه جنگهای صلیبی پابمیان گذارد ، فضای غرب را عطرآگین میکرد بر زمستان های پربرف و سپید ما بارانی از گلبهای سرخ خویش فرو میبارید. دراین راه، نهال هنروادب در سرزمین ما از دوسر چشمه سیراب شد: از یونان زیبائی و توازن ، وازایران ملاحت و تخیل آموخت.

usinor
اوزینور
اولین تولید کنندهٔ فولاد و کویل ها و تل ها در فرانسه ـ با روشهای سرد و گرم ـ پلاک ها ـ فیل ماشین ـ فولاد ساختمانی (پورتل، ورق، روندآبتون) ـ تل ها وکویل های گالوانیزه. تل ها و شبکه های پوششی
بمناسبت روز عید ملی فرانسه درودهای خود را نثار تمام مشتریان‌خویش میکند
ایران
اوزینور ـ اکسپورتاسیون
خیابان گاندی ـ کوچه بیست و یکم
ساختمان شماره ۱۰
تهران
تلفن ۲۸۶ـ۶۸۷/۸۵۳ـ۶۸۷
تلکس ۲۱۵۰۱۸ ـ اوکس ـ ایر
FRANCE
USINOR-EXPORTATION
6,RUE DARU B.P. 749.08
75365 PARIS CEDEX 08
TEL: 766-52-10
924-07-29
TELEX: UX 290 OOOF

آ ـ ۳۰۰
بانکداران قدرش را میدانند. مسافران عاشقش هستند و شرکتهای مسافربری هوائی از آن سود میبرند
برای اکثر شرکتهای مسافربری هوائی ، نکات مثبت آ ـ ۳۰۰ بدیهی است .
و برای مسافران ، سالن وسیع و راحت آن و کم صدائی آن مایه خوشنودی خاطر است . و اما اگر شما با میانگین پول و مال مسافربری هوائی سر و کار دارید باید بیش از هرکس قدر آ ـ ۳۰۰ را بدانید .
تحول و تکامل این هواپیما (که تازه‌ترین پیشرفتهای فنی مربوط به تحقیقات فضانوردی را در بر میگیرد) پیش از تورم پول شدید و روزافزون عصر حاضر صورت پذیرفت .
به نسبت هر مسافر و هر کیلومتر ، هزینه پرواز این هواپیما کمتر از هواپیماهای جت بسیار پرمصرف است که هنوز در دست استفاده اند . این خاصیت ، همراه با ظرفیت فراوان برای حمل کالا ، موجب میشود که این هواپیما بتواند حتی در حالیکه عدهٔ مسافران اندك باشد پروازهای باصرفه انجام دهد .
آ ـ ۳۰۰ : پاسخگوی واقعیات اقتصادی امروز و فردا .
A300 آ ـ ۳۰۰
Airbus Industrie, 31700 Toulouse, France.

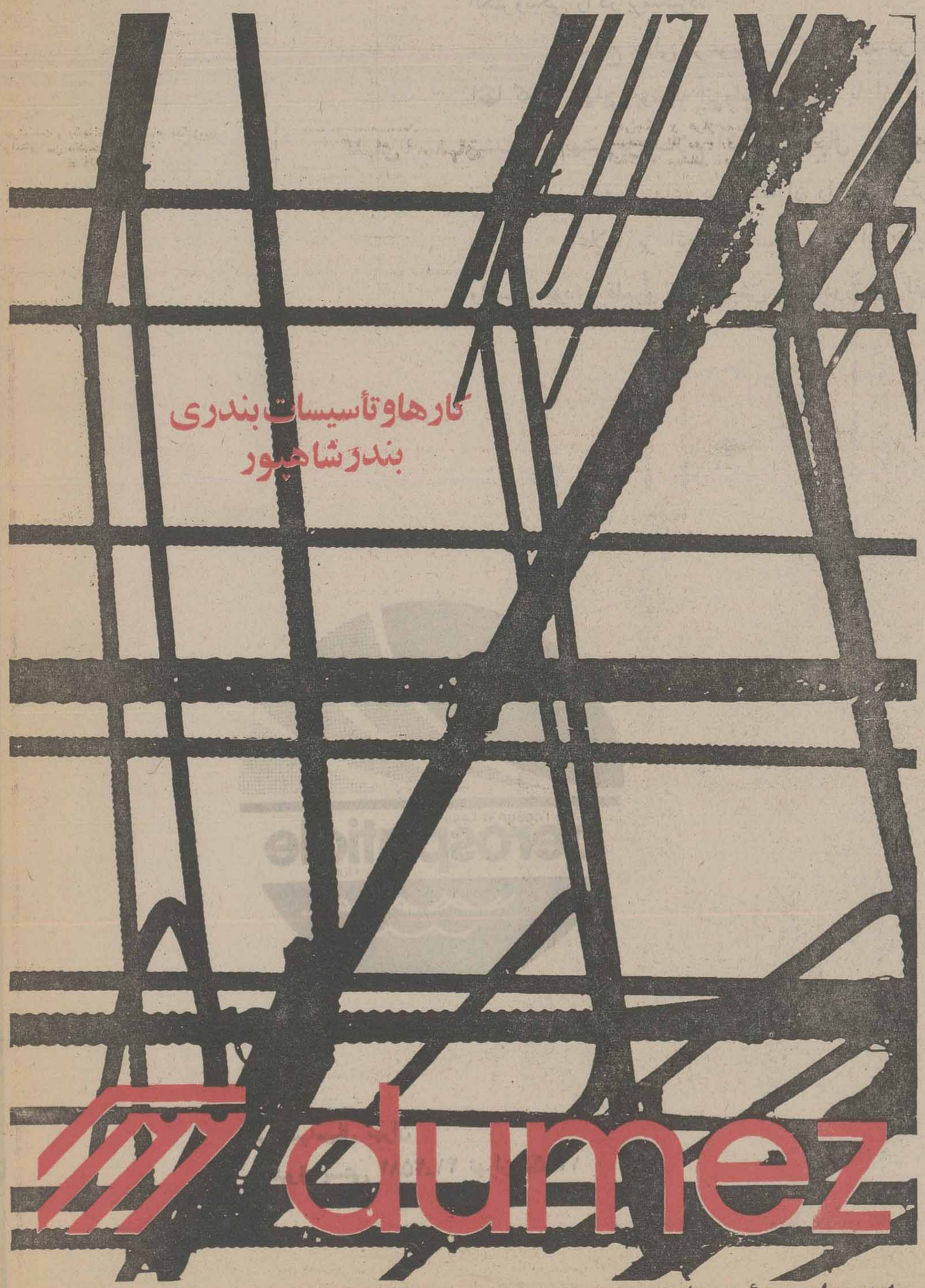

ساختمان وتأسیسات عمومی تهران- خیابان گاندی- کوچه هیجدهم تلفن : ۵ـ۶۸۶۰۲۳
تلکس: د.هاش.هاش.۲۱۵۱۵۱

صفحات ویژه فرانسه بمناسبت ۱۴ ژوئیه روز ملی

از اقیانوس تا فضا...

آئرواسپاسیال تنها شرکت سازنده تجهیزات هوانوردی است که طیف محصولات آن چنان پرتنوع است که از موشکهای استراتژیکی پرتاب شونده از زیردریایی های شناور در اعماق اقیانوسها تا تجهیزات پرتاب کنندهٔ موشکها ـ اقمار مصنوعی، هواپیماهای مخصوص حمل و نقل تجارتی، جتهای دوموتوره کوچک خصوصی، هواپیماهای سبک هلیکوپترها، سیستم های جنگ افزارها و الکترونیکی را در برمیگیرد.

سطح عالی مرغوبیت و کمالی که در این محصولات وجود دارد، اعم از آنها که به تنهایی بوسیله آئرواسپاسیال و یا از طریق همکاریهای بین المللی تولید میشوند، بهترین سلاح آئرواسپاسیال در جهانی است که دشواریهای اقتصادی و رقابتهای بیرحمانه آن را اشباع کرده است.

علاوه بر این آئرواسپاسیال از طریق شاخه های پنجگانه مؤسسات وابسته خود ـ قلمرو فعالیتهایش را تا دورترین افق ها بسط داده است.

aerospatiale
37, boulevard de Montmorency
75781 PARIS Cedex 16 - FRANCE

de l'océan à l'espace
aerospatiale
FRANCE

آئرواسپاسیال تهران
صندوق پستی ۲۵۸۲ـ۴۱ تهران ۱۳۱۵۵

آلستوم آتلانتیک

ALSTHOM-ATLANTIQUE

فرارسیدن روز ملی فرانسه را تبریک میگوید

تولیدات ناوی

ساخت کشتی های نفتکش، سفاین حمل متان، کشتی های حمل گاز کشتی های کنتاینر تولیدموتور آلات و تجهیزات مکانیک موتورهای دیزل، توربین‌های صنعتی کمپرسورها، پمپ ها و روبینت ها تولیدماشین آلات و تجهیزات هسته‌ای تولید دیگهای بخار و ادوات مکانیکی وجوشکاری وسایط حمل و نقل راه آهن ٠ لکوموتیوهای برقی و دیزل های برقی خودروهای مخصوص راه آهن و مترو علامتگذاری و مصالح وتابلوهای آن تجهیزات برقی ترانسفورماتورها و وسایل برقی ماشین های گردان، ایجاد مراکزو موسسات برقی .مصالح الکترومکانیک توربین های بخار، توربین های گازی آلترناتورها، ماشین های بزرگ برقی نیروگاه های انرژی زا دیگهای بخار برای نیروگاه های برق .نیروگاه های بخار و مختلط، نیروگاه های اتمی بخش متعارفی (غیرهسته‌ای) ایجاد مجموعه های کامل صنعتی کارخانه شناور، نیروگاه های هسته‌ای از نوع گازی

پلاک ۵۷ ـ خیابان ملاصدرا تهران تلفن: ۶۸۵۲۴۱ و ۶۸۴۳۸۹ و ۶۸۴۳۹۶

فعالیت های ارزنده و چشمگیر «آنتروپوز» در ایران

«آنتروپوز» ، ۲۲ سال قبل ، بسال ۱۹۵۵ با فعالیت در زمینه ایجاد اولین خط لوله سراسری اهواز ـ تهران در ایران آغاز بکار کرد . از آن تاریخ‌تاکنون «آنتروپوز» فعالیت‌های وسیع و چشمگیری در زمینه‌های زیر انجام داده است :

- داربست سازی .
- ساختمانهای فلزی . قالب‌بندی . ستون بندی .
- لوله‌گزاریهای صنعتی .
- لوله‌های نفتی .
- کارهای فلات قاره که بوسیله موسسه وابسته ، «او . تی . پی» انجام می‌گیرد .

درمیان کارهایی که تاکنون بوسیله «آنتروپوز» در ایران صورت گرفته ، مخصوصا میتوان از موارد زیر نام برد :

- داربست سازی برای ساختمان پل‌ها ـ سدها و ساختمانهای متعدد .
- قالب‌بندی برای آشیانه‌ها و کارگاهها .
- برج‌های رادیو و تلویزیون ، برای سازمان رادیو ـ تلویزیون ملی ایران .
- ایستگاه‌های تلمبه‌خانه ، برای اولین و دومین خط لوله سراسری ایران ، برای شرکت ملی نفت ایران.
- پارک‌های مخازن ، برای شرکت ملی نفت ایران .
- ایستگاههای کمپرسیون آغاجاری برای شرکت ملی نفت ایران .
- شاه لوله‌های نفت و گاز ، برای شرکت ملی نفت ایران و شرکت ملی گاز ایران .
- اولین و دومین خط لوله سراسری ایران
- گاز تهران ـ شیراز
- نفت شاه ـ کرمانشاه .
- بی‌بی حکیمه .
- ازنا ـ اصفهان .
- بخش مرکزی ایگات ۴۲ .
- بیدبلند ـ شیراز .

و آنچه که در حال حاضر در دست اقدام و احداث است :

- ری ـ شاهرود . گرگان ـ گنبدکاوس ـ سرخس ـ نکا .

شرکت‌های ایرانی زیر که ازاعضای‌گروه«آنتروپوز» بشمار میروند ، از چند سال پیش فعالیت‌هایی را که ابتدا بوسیله «آنتروپوز» آغاز شده بود ، از سرگرفته‌اند :

- شرکت فاسان ـ برای داربست سازی. ساختمانهای فلزی . پوزهای کانال‌کشی و لوله‌گزاری .
- شرکت تیرسان ـ برای راه و ساختمان .
- شرکت بارشاب ـ برای ایجاد تاسیسات وتوسعه آبیاری بوسیله آسپرسیون .
- شرکت ژ . ت . ام . او . فاسان ـ برای برق و ادوات آن .
- شرکت مونتالی فاسان ـ برای نصب کارخانه‌ها ـ لواژها و مانوتانسیون‌های مهم .

آنتروپوز

احداث ۱۰۰۰ کیلومتر خطوط لوله در مدت یکسال
از تیر ماه ۲۵۳۵ تا تیر ماه ۲۵۳۶

۲۲ سال تجربه و سابقه کار در خدمت صنایع نفت وگاز ایران

از سال ۱۳۳۴ باینطرف، شرکت آنتروپور در ساختمان کلیه پروژه های مهم صنایع نفت و گاز ایران مشارکت داشته است.
از اولین خط لوله نفت سراسری اهواز ـ تهران در ۱۳۳۴ تا خط لوله عظیم گاز سرخس ـ نکا (۲۵۳۵ـ۲۵۳۶) ۹۳ درصد کارها بدست ایرانیان انجام شده است

گروه آنتروپوز در ایران: ـ شرکتهای فسان ـ مونتالوفسان ـ ژ.ت.ام.اوفسان ـ تیرسان ـ بارش آب ـ وصل لوله

استاندار فارس از مجتمع عظیم صنعتی پلاستیک پرسپولیس بازدید کرد

ایجاد مجتمع‌عظیم صنعتی‌پلاستیک پرسپولیس ، گام بلنددیگری‌است که درراه شکوفائی هرچه بیشتر صنایع واقتصاد منطقه فارس برداشته شده است

آقای باقر سعادت مدیر عامل کارخانه :

پیشرفت های شگرف وتحسین ـ انگیز ایران ، حاصل رهبریهای خردمندانه ورهنمود های اندیشمندانه شاهنشاه آریامهر است که ملت ایران را روز بروزبه دروازه‌های تمدن بزرگ نزدیکتر میسازد ...

★ دکتر نصر اصفهانی استاندار فارس در جریان‌بازدید ازکارخانجات‌پلاستیک‌پرسپولیس. آقای باقرسعادت مدیر عامل شرکت توضیحات لازم را به استحضار میرساند . آقایان مهندس کاظم علیزاده راد رئیس کارخانه و اکبر علیزاده راد، یکی از سرمایه گزاران شرکت‌نیز در عکس دیده میشوند .

دکتر نصر اصفهانی استاندار فارس‌در یک دیدار رضایت آمیز مجتمع‌عظیم صنعتی پلاستیک پرسپولیس‌اولین‌مجتمع‌پتروشیمی بخش خصوصی کشوررا در جاده شیراز- تخت‌جمشید و در محل زرگان فارس ۲۸ کیلومتری شیراز مورد بازدید قرار داد و تلاش پایه گذاران این مجتمع تولیدی واقتصادی را در پیروی از نیات مترقیانه شاهنشاه آریامهر در امرارتقاء وپیشبرد صنایع کشور مورد تقدیر قرار داد .

در این بازدید تیمسار ابوالفضل امیرحسینی‌فرمانده ناحیه ژاندارمری‌فارس، محقق منتظری معاون عمرانی استاندار ، امینائی فرماندار شیرازوجمعی ازمسئولین سازمان های اجرائی استان ، صاحبان صنایع ، معاریف و بازرگانان فارس‌حضور داشتند .

★ گزارش مدیرعامل

بهنگام ورود استاندار و همراهان به این مجتمع عظیم آقای باقر سعادت مدیر عامل کارخانه ضمن خیرمقدم به نمایندگی از جانب هیئت مدیره شرکت چنین اظهار داشت :

شرکت صنعتی پلاستیک پرسپولیس که در حال حاضر شاهد تکمیل آخرین قسمت آن می‌باشید امید است که تاپایان سال جاری بتواند محصولات خود را علاوه بر بازار ایران به سایر نقاط جهان نیز عرضه کندو کشور راازورود محصولات مشابه خارجی بی‌نیازی کامل رسانده و بسوی خودکفائی مطلق سوق دهد .

آقای سعادت در دنباله سخنان خود ضمن اشاره به پیشرفت های شگرف کشور ایران در عصر درخشان انقلاب، درخشش و شکوه بی‌پایان این دوران غرور آمیز را نتیجه اندیشه های والا و رهبری های مدبرانه شاهنشاه آریامهر خواند و اظهار داشت :

در این محل که اکنون ایستاده‌اید دو سال‌پیش جززمینی‌بایر چیزی‌بچشم‌نمیخورد واگر امروز وجود این مجتمع پتروشیمی عظیم به‌آن نمودی از آبادانی داده و بر آن رنگی از صنعتی بودن زده استدلیلی جز تاثیر پذیری از انقلاب شاه و ملت و بهره‌گیری از رهنمود های شهریار خردمند ایران شاهنشاه آریامهر در دگرگونی‌آن وجود نداشته است و باتکاء همین انقلاب عظیم ایرانساز و در پناه این رهبری و هدایت مدبرانه بوده است که افرادی توانسته‌اند به‌این مهم دست یابند وملت ایران گامی فراتر بسوی دروازه های‌تمدن بزرگ برداشته وجهشی موفقیت آمیز در جهت پیشبرد سریع صنایع کشور پدید آمده است . دستمایه ما در این راه ایمان بافکار فروزان ،و اعتقاد راستین‌به درایت. کفایت و سازندگی رهبر اندیشمندمان شاهنشاه آریامهر است .

★ ۲۵۰ کارمند وکارگر در فازاول

مدیر عامل کارخانه آنگاه بمتولیدات شرکت صنعتی پرسپولیس اشاره کرد و گفت :

تولیدات ما از اواخرسال ۲۵۳۶ببازار عرضه خواهد شد که مطابق قرارداد شرکت باشریک خارجیش بایستی ۳۵ در صد ازاین تولیدات به بازار های جهان عرضه گردد آقای سعادت ضمن تشکر از همکاری های بانک اعتبارات صنعتی‌اظهار داشت که وام صنعتی توسط این بانک پرداخت گردیده است .

مدیر عامل کارخانه در خاتمه افزود : شرکت صنعتی پلاستیک پرسپولیس درفاز اول خود تعداد ۲۵۰ نفر کارمند وکارگر را بکار خواهد گرفت که‌این نفرات از کلیه مزایای رفاهی و قانونی بهره‌مند خواهند شد .

۵ر۱ میلیارد ریال سرمایه

پس از سخنان مدیر عامل کارخانه استاندار فارس و همراهان از قسمت های مختلف این مجتمع صنعتی بازدید کردند که درهر قسمت از طرف آقای مهندس کاظم علیزاده راد رئیس کارخانه توضیحاتی‌لازم داده شد.

آقای مهندس کاظم علیزاده راد ضمن توضیحات خود اظهار داشت :

این کارخانه پس‌از بهره‌برداری سالیانه هشتاد هزار تن تولید خواهد داشت که این تولیدات عبارت است از پودر های قالب گیری برای مصارف آشپزخانه وکلید و پریز برق .همچنین انواع روکش های سخت، چسب جهت مصرف صنایع چوبی کشور از قبیل نئوپان ـ تخته های چند لائی‌و غیره ، همینطور فورمالدوئید که‌به مصرف کارخانجات قند و ضدعفونی‌کردن مراکز بهداشتی و دامپروری میرسد.

رئیس کارخانه‌در دنباله توضیحات‌خود اظهار داشت : هیئت مدیره این شرکت‌را دونفر از سرمایه گذاران ایرانی و دونفر از شرکت «بی . آی . پی» بعهده دارند که عبارتند از آقایان باقر سعادت لاجوردی ـ اکبرعلیزاده ـ دکتر دیوید دانکنر ومهندس ایوارد تامسون .

رئیس کارخانه در مورد گستردگی‌این مجتمع عظیم اظهار داشت ، مساحت این کارخانه ۴۲ هکتار است که در فاز اول آن هشت‌هکتار را تاسیسات زیر بنائی اشغال می‌نماید و کل سرمایه گذاری آن بالغ بر ۵ر۱ میلیارد ریال است .

★ سرمایه گزاری مشترک

آقای اکبر علیزاده راد یکی از سرمایه گذاران شرکت در گفتگوئی با خبرنگار اطلاعات چنین اظهارداشت : شرکت‌صنعتی پلاستیک پرسپولیس‌اولین مجتمع‌پتروشیمی بخش خصوصی است که باسرمایه گذاری مشترک شرکت «بی ـ آی ـ پی»انگلیس که یکی‌از معظم ترین کمپانی های پتروشیمی در جهان است و سرمایه گذاران ایرانی طرح ریزی‌شده است که۶۰٪سرمایه گذاری توسط سهام داران ایرانی و ۴۰٪ بقیه توسط شرکت انگلیسی مذکور پرداخت شده است .

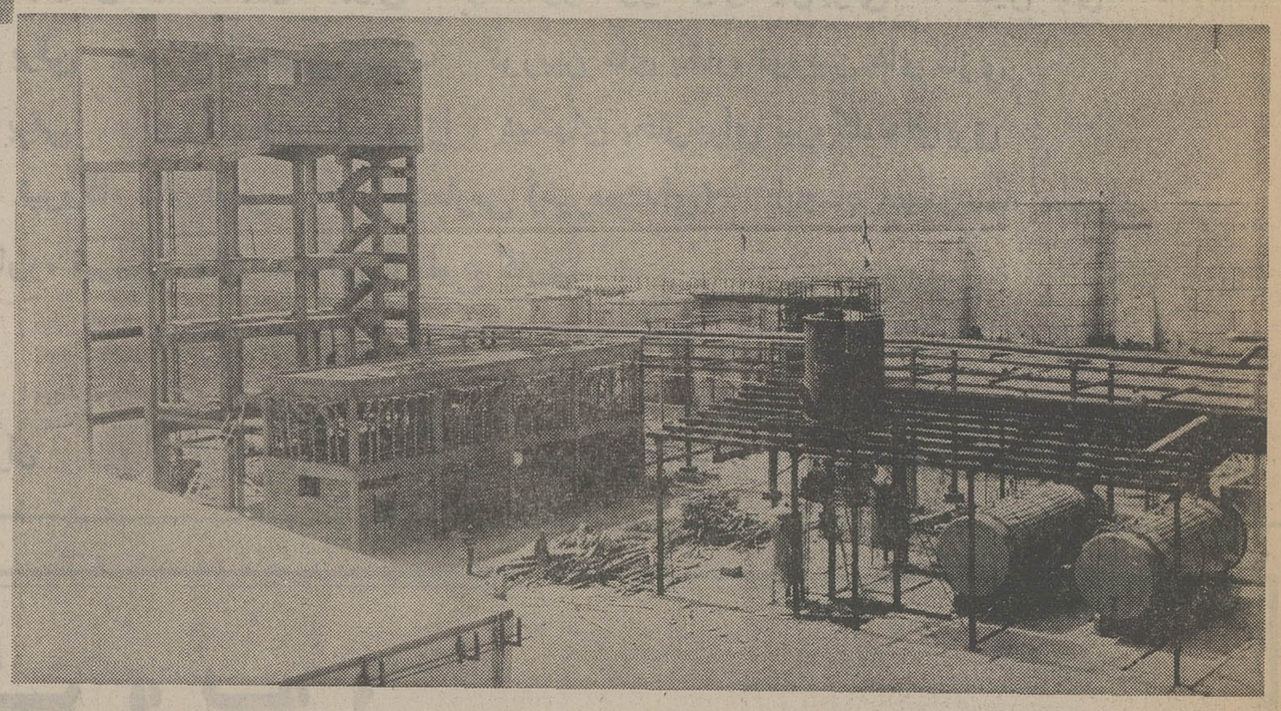

نمائی از مجتمع‌عظیم صنعتی‌پلاستیک پرسپولیس در جاده شیراز ـ تخت جمشید ....

کمبودسیمان

بقیه‌از صفحه ۲۷

پیشنهاد میشود که در زمینه تهیه و اجرای پروژه جاده کمربندی تهران اقدام سریع بعمل آید ، چون در غیراین صورت این ارتباط در ۱۳ کیلومتری‌تهران قطع‌خواهد شد .

۳ـ برابراظهارات‌مجریان و مسئولان‌پروژه ، درمورد تهیه و تامین سیمان ، که باید از طرف‌کارفرما تحویل پیمانکاران بشود ، هنوز تنگنا و کمبود وجوددارد که اگر رفع‌نشود ، درآینده موجب عدم پیشرفت عملیات خواهد گردید .

ح‌ـ پروژه‌شاهراه تهران‌ـ قم (قطعه ۲)

مشاهدات هیات بازرسی :

به موجب قراردادی که با شرکت «ملاوی» در مورد ساختمان قطعه ۲ شاهراه تهران ـ قم منعقد گردیده ، شروع‌عملیات‌ازتاریخ۶ر۷ر۲۵۳۳ ومدت انجام آن ۳۰ماه تعیین شده است که می‌بایستی در تاریخ ۶ر۲ر۲۵۳۶ کار خاتمه پذیرد ولی براساس برنامه‌زمان بندی جدیدی که به کمیسیون شاهنشاهی ارسال گردیده ، تاریخ پایان کار ۳۰ر۷ر۲۵۳۷ تعیین شده است . با توجه‌به برنامه کار و استماع توضیحات مسئولان امر در محل و مشاهده وسائل و تجهیزات مشغول‌بکار و عملیاتی که‌تااین تاریخ‌انجام شده، چنین نتیجه گرفته شد که تجهیزات و ماشین آلات متناسب با حجم کار فراهم‌شده و کار های مربوط برطبق‌برنامه زمان‌بندی انجام یافته است .

نظر هیات بازرسی :

تاکنون کارها بدقت‌قابل ملاحظه‌ای برطبق برنامه زمان بندی انجام‌گرفته‌است‌وپیشرفت عملیات نشان میدهد که این پروژه زودتر ازموعد مقررخاتمه خواهد یافت .

خ‌ـ پروژه راه تهران‌ـ ساوه (قطعه ۱)

مشاهدات هیات بازرسی :

برطبق قراردادی که‌باشرکت ساختمانی آربل پیمانکار این پروژه منعقدگردیده‌تاریخ‌شروع کار ۱ر۴ر۲۵۳۴ و مدت اجرای پروژه ۱۸ماه تعیین شده که پایان آن تاریخ ۱ر۱۰ر۲۵۳۵ بوده است ولی در برنامه زمان بندی شده ارسالی به‌کمیسیون شاهنشاهی تاریخ آغاز ۳۱ر۲ر۲۵۳۵ و تاریخ پایان پروژه ۳۰ر۷ر۲۵۳۷ تعیین گردیده است ، با توجه به برنامه کار و استماع توضیح مسئولان امر در محل و مشاهده عملیاتی که تا این تاریخ‌انجام شده از کیلومتر ۸۰۰+۳ تهران که نقطه شروع عملیات در پیمان تعیین شد است تا کیلومتر ۱۲ بعلت انجام نشدن اقدامات‌ارزیابی‌ساختمانی‌واقع در مسیر اصلاحی‌بمنظورتخریب آنها عملیاتی انجام نشده واز کیلو متر ۱۲ تا کیلومتر ۲۷ نقطه پایان قطعه ۱ که‌موضوع پروژه مورد بازرسی میباشد عملیات برطبق‌برنامه زمان‌بندی شده و نمودار پیشرفت کاری که ارائه گردیده است‌به‌میزان هجده درصد تاخیر دارد .

نظر یا اظهارات نمایندگان وزارتخانه مربوط در محل :

تغییر تاریخ شروع اجرای پروژه بعلت آماده نبودن‌مسیر و تحویل نشدن آن به پیمانکار بوده است و علت تاخیر در اجرای پروژه برطبق برنامه زمان‌بندی جدیدی‌که به‌کمیسیون شاهنشاهی ارسال‌گردیده‌معلول انجام نشدن بموقع ارزیابی مستحدثات واقع در حریم راه و همچنین تاخیردرجابجاکردن تیرهای برق و تلفن واقع در مسیر میباشدکه باوجودمکاتبات و مذاکرات مکرر با شهرداری پایتخت که فتوکپی آنها تسلیم شد همکاری لازم تاکنون بعمل نیامده است .

مسئولان عدم اجرا یا تاخیر در اجرای پروژه :

۱ـ وزارت راه و ترابری از لحاظ عدم تحویل بموقع‌قسمت هائی از مسیر

۲ـ شهرداری پایتخت از لحاظ عدم همکاری با وزارت‌راه و ترابری در قسمت‌های واقع در حریم شهر میباشد.

دراین‌مورد شهرداری‌پایتخت طی نامه شماره ۱۶۵۴ ر ح مورخ ۱۹ر۴ر۲۵۳۶ گزارش نموده‌اند که مجری طرح‌وزارت راه و ترابری است وارتباطی با شهرداری ندارد و علاوه براین هنگام اجرای طرحهای تعریضی و ایجاد شاهراهها ، چنانچه تاسیساتی مانع کار باشد، سازمانهای ذیربط با وصول تقاضاوهزینه‌های‌مربوط، اینگونه تاسیسات را بخارج‌از مسیر طرح منتقل می‌نمایند .

نظر و پیشنهاد های هیات بازرسی :

چون استفاده از راه‌ارتباطی تهران ـ ساوه که خود قسمتی از مسیر کلی است بایستی‌هدف حمل‌ونقل کالا از بنادر بمراکز توزیع را تامین نماید و این‌امر هنگامی میسر میباشد که نقطه شروع راه به مرکز توزیع ارتباط داشته باشد، شاهراه کمربندی تهران که مسیر آن‌از این نقطه می‌گذرد و همچنین بقیه راه از کیلومتر ۲۷ تا ۵۸۶+۴۵ که تاکنون بمناقصه گذاشته نشده مقصود راحاصل می‌نماید، لذا پیشنهاد میشود دستگاه‌اجرائی اقدامات‌مطالعاتی را هرچه زودتر به پایان‌برساند و آغاز عملیات اجرائی را به منظور پیگیری به کمیسیون شاهنشاهی اعلام دارد.

د‌ـ پروژه تجدیدروکش اسفالت‌راه تهران‌ـساوه (قطعه ۲)

مشاهدات هیات بازرسی :

برطبق قراردادی که‌باشرکت بانه پیمانکار این پروژه منعقد گردیده ، تاریخ شروع کار ۵ر۸ر۲۵۳۳ و مدت اجرای آن ۱۶ ماه تعیین شده که پایان کارتاریخ ۵ر۱۲ر۲۵۳۴ بوده است ولی دربرنامه زمان‌بندی شده ارسالی به کمیسیون شاهنشاهی تاریخ پایان پروژه ۳۰ر۹ر۲۵۳۶ تعیین گردیده است، باتوجه به برنامه کار و استماع توضیح مسئولان امر در محل ومشاهده عملیاتی که تا این تاریخ انجام شده ،مورد قرارداد اولیه که عملیات تجدید روکش اسفالت از کیلومتر ۵۱ تا: کیلومتر ۱۱۴ بوده است بر طبق برنامه زمان بندی‌ونمودار پیشرفت کار ارائه شده بوسیله مسئولان امر در محل ، انجام گرفته وپیش‌نویس‌وصورتمجلس تحویل موقت آن تنظیم گردیده است و برای عملیات ازکیلومتر ۵۸۶+۴۵ تاکیلو متر ۵۱تحت عنوان انتخاب مسیر دیگری برای رودخانه شور برای جوابگوئی به نیاز های عمومی پروژه مستقل دیگری از طرف دستگاه اجرائی تهیه شده و همچنین برای عملیات‌ساختمانی از کیلومتر ۱۱۴ تا کیلومتر۱۳۰ ورودی شهر ساوه باضافه‌جاده کمربندی شرقی شهرساوه‌پروژه دیگری از طرف‌دستگاه اجرائی تهیه ودوپروژه جدید برای اجرا به همین پیمانکار ابلاغ شده است لیکن این دو پروژه تاکنون به کمیسیون شاهنشاهی ارسال نشده است .

نظر یا اظهارات نماینده وزارتخانه مربوط :

درمورد دو پروژه‌جدیدی که از نظر تکمیل ارتباط راه‌تهران ساوه اخیرا اجرای آن‌ازطرف مهندس مشاور وزارت راه و ترابری به پیمانکار ابلاغ شده است چون قرارداد رسمی مبادله نشده‌لذاپروژه‌های‌مذکور برای پیگیری به کمیسیون شاهنشاهی ارسال نشده است.

نظر و پیشنهاد هیات‌بازرسی

در مورد این پروژه‌هم مانند سایر پروژه هائی که بعلل تغییر شرح وظایف کار و کم یا اضافه نمودن‌وتغییر دادن‌برنامه ضمن عملیات که‌بالنتیجه هزینه پروژه‌ها بالا میرود و همچنین برنامه زمان‌بندی پروژه هانمی تواند آهنگ تعیین شده خود را ادامه دهد و مسئولیتها لوث‌خواهد شد ، لذا پیشنهاد مینماید قبل از اجرای‌پروژه‌ها، دستگاههای اجرائی باتوجه به کلیه جوانب و نیازها وگزارش های توجیهی مربوط ، شرح وظایف و موضوع قراردادپروژه ها را بطور قاطع وروشن‌وازهر گونه تغییری درحین اجرا خودداری نمایند .

ذ‌ـ پروژه تجدیدروکش اسفالت چالوس‌ـ رامسر

مشاهدات هیات بازرسی :

برطبق قراردادی که با شرکت ساختمانی بنادر منعقد گردیده تاریخ شروع کار ۱۳ر۶ر۲۵۳۳ بمدت ۱۶ ماه تعیین شده که پایان آن تاریخ ۱۲ر۱۰ر۲۵۳۴ بوده است ولی برابر برنامه زمان‌بندی شده ارسالی‌به‌کمیسیون شاهنشاهی، تاریخ پایان کار ۳۰ر۸ر۲۵۳۶ تعیین گردیده است ، برطبق برنامه زمان‌بندی که مسئولان امر در محل ارائه نمودند و با مقایسه نمودار پیشرفت کار عملیات انجام شده ، تاتاریخ بازرسی عملیات برابر برنامه زمان‌بندی پیشرفت‌داشته است.

نظر و پیشنهاد های هیات بازرسی :

نظر باینکه تعدادی ازپلهای موجود درپروژه مورد بازرسی، به منظورهم عرض نمودن با جاده دربرنامه کارپیمانکارقرار نگرفته و درنتیجه رامچالوس‌ـ رامسر در محلهای مذکور کم عرض تر می شودوبهره‌برداری مطلوب از این جاده میسر نخواهد بود،لذاپیشنهاد میشود که دستگاه اجرائی نسبت به هم عرض نمودن کلیه‌پلهای‌واقع در مسیر باجاده اصلاح شده اقدام نماید .

بازرسان‌بازرسی‌شاهنشاهی: سرتیپ پرویز کیسان ـ رضا ورنوس‌ـ سرهنگ قاسم‌گردانی نژاد ـ ناخدا سوم ستاد حسن نوائی‌ـ اقبال‌اقبالی‌ـ جهانبخش پرتوی ـ سرهنگ مهبد .

نمایندگان وزارت‌راه‌وترابری: رجبعلی بیات ماکو ـ مهدی محمودزاده تبریزیان .

نماینده وزارت بازرگانی : ابراهیم داوری .

نماینده‌اتاق‌بازرگانی وصنایع ومعادن ایران : حسین‌ابهری

کارشناس و مسئول کمیته : کریم اتابکی .

آگهی استخدام

شهدساز (شرکت سهامی خاص)وابسته به‌سازمان گسترش ونوسازی صنایع‌ایران جهت تکمیل کادر فنی واحد های‌تابع‌خوددرشهرستانها افراد زیر را باحقوق و مزایای کافی و امکانات رفاهی بکار دعوت مینماید .

۱ـمهندس مکانیک
۲ـمهندس شیمی
۳ـتکنسین مکانیک باتجربه
۴ـتکنسین برق‌باتجربه
۵ـتکنسین اتوماسیون‌باتجربه
۶ـتکنسین شیمی‌باتجربه

از واجدین شرایط دعوت می‌شود برای اطلاع از شرایط استخدامی شرکت درساعات اداری به‌امور اداری شرکت واقع در خیابان‌تخت ـ جمشید بین بهار وروزولت پلاک ۴۳۵ طبقه سوم ، مراجعه نمایند .افرادی که در رشته های مربوطه وصنایع قنددارای سابقه و تجربه قبلی باشند ارجحیت خواهند داشت.

شهدساز (شرکت سهامی خاص)

آگهی قبول داوطلب برای شرکت‌در مسابقات ورودی دوره فوق‌لیسانس علوم هسته‌ای

مؤسسه علوم وفنون هسته‌ای‌دانشگاه تهران طبق آئین نامه تحصیلات دوره فوق لیسانس در نیمسال اول سال تحصیلی ۳۷ـ۲۵۳۶ برای‌تحصیل‌دردوره‌فوق لیسانس گروه علوم هسته‌ای رشته های‌فیزیك هسته‌ای‌وشیمی هسته‌ای و رادیوبیولوژی دانشجو می‌پذیرد . فارغ التحصیلان دانشکده های علوم ، رشته‌های فیزیك ، شیمی، بیولوژی‌وریاضی وفارغ التحصیلان دانشکده های فنی وصنعتی می‌توانند در این‌دوره شرکت نمایند.

داوطلبان واجد شرایط میتوانند از تاریخ شنبه پنجم شهریور ماه لغایت چهارشنبه ۱۶ شهریور ماه از ساعت۱۰ الی ۱۲ صبح‌با دردست داشتن مدارك زیر برای ثبت‌نام به موسسه علوم وفنون هسته‌ای دانشگاه تهران، واقع در خیابان کاخ شمالی (جنب بلوار الیزابت) خیابان دی‌پلاك ۵مراجعه نمایند :

۱ـ فتوکپی دانشنامه یاگواهی‌نامه موقت‌لیسانس .
۲ـ گواهی ریز نمرات باقید میانگین‌کل از دوره لیسانس .
۳ـ دوبرك رونوشت یافتوکپی شناسنامه و سه‌قطعه عکس ۴ × ۶
۴ـ برك خاتمه خدمت یا معافیت دائم از خدمت زیر پرچم .
۵ـ فیش بانکی به مبلغ یکهزار ریال به حساب ۱۰۸۴ اختصاصی دانشگاه تهران دربانك مرکزی یاشعبه های بانك ملی ایران .

تذکر :

۱ـ شرط شرکت در مسابقه ورودی دوره های فوق‌لیسانس دارا بودن حداقل میانگین ۳یا برابر آن از دانشگاه هاو موسسات آموزش‌عالی ایران و سایر کشور های مورد تائید وزارت‌علوم است .

داوطلبانی که میانگین کل آنها ۵ر۲ به‌بالا ومیانگین دروس اصلی از ۳به‌بالا باشد می‌توانند استثنائا در مسابقه ورودی شرکت نمایند.

۲ـ افسران وظیفه‌ای که محل خدمت آنهادر تهران است ، در صورت موافقت واحد محل خدمت با ادامه تحصیل آنها ، می‌توانند‌درمسابقه ورودی شرکت کنند .

م الف ۸۹۶۰
آ‌ـ۲۱۱۸۷

دانشگاه تهران

آموزشگاه‌عالی خدمات‌اجتماعی

برای دوره فوق لیسانس«مدیریت خدمات اجتماعی» دانشجومیپذیرد

آموزشگاه عالی خدمات اجتماعی از داوطلبان واجد شرایط و علاقمند برفاه اجتماعی برای دوره فوق لیسانس در سال تحصیلی ۳۷ـ۲۵۳۶ برای تحصیل در دوره فوق

الف ـ شرایط نام نویسی :

۱ـ داشتن دانشنامه لیسانس با حداقل میانگین ۱۴ (معادل ۵ر۲)

۲ـ دارندگان لیسانس‌در رشته‌های‌خدمات اجتماعی‌ـجامعه‌شناسی‌ـ روانشناسی ـاقتصادـ علوم اجتماعی ـ علوم تربیتی ـ علوم اداری ـفلسفه ـ روزنامه‌نگاری ـ دانشکده افسری شهربانی ـزبان انگلیسی ـ مدیریت .

۳ـ داشتن حداقل سه‌سال تجربه کار پس از اخذ درجه لیسانس در موسسات خدمات اجتماعی و رفاهی .

۴ـ سن داوطلبان نبایستی از ۴۰ سال تجاوز نماید .

ب ـ مدارك لازم :

۱ـ۶ قطعه عکس ۴ × ۶
۲ـ فتوکپی صفحه اول شناسنامه
۳ـ فتوکپی دانشنامه لیسانس وریزنمرات
۴ـ برك انجام خدمت وظیفه ویامعافی دائم
۵ـگواهی‌نامه مبنی برانجام حداقل ۳سال‌خدمت پس از اخذ لیسانس .

مهلت ثبت‌نام تاپایان تیرماه۲۵۳۶ازساعت۸تا ۱۲ می‌باشد .

داوطلبان برای اطلاع از شرایط ثبت نام و امتحانات ورودی بایستی در ساعات ذکر شده‌با در دست داشتن مدارك بالا شخصا به آموزشگاه‌عالی خدمات اجتماعی بخش فوق‌لیسانس واقع‌در خیابان بهلوی . بالاتر از میدان ونك ایستگاه کاوسیه مراجعه نمایند .

تلفن : ۶۸۰۲۱۷ ـ ۶۸۰۲۱۸
آ‌ـ۲۱۱۸۹

دفتر آموزشگاه

کمبود سیمان عملیات ساختمان ده پهلو گیر بندر شاهپور را بتأخیر انداخته است

بازرسان کمیته امور بنادر در کمیسیون شاهنشاهی چند پروژه مربوط به ساختن راه ـ راه‌آهن و بندر را موردبازرسی قرارداده‌اند و نقائص آن‌ومسئولین نقائص‌را تعیین کرده‌اند که‌درزیر از نظرخوانندگان گرامی می‌گذرد.

هیات بازرسی کمیته امور بنادر کمیسیون‌شاهنشاهی‌مرکب از بازرسان بازرسی‌شاهنشاهی، نمایندگان وزارت راه وترابری، نماینده وزارت بازرگانی و نماینده اتاق بازرگانی‌و صنایع و معادن ایران و کارشناس و مسئول کمیته گزارش بازرسی هائی راکه در خرداد ماه ۲۵۳۶ انجام داده‌اند باین شرح به استحضار میرساند:

الف- پروژه‌های مطالعاتی مراحل ۱و۲ راه آهن‌اصفهان- اهواز ، مرحله اول دو خطه و برقی کردن راه‌آهن و مرحله دوم دو خطه و برقی کردن‌راه آهن قم ـ کرمان

در مورد ۳ پروژه مذکور که اینك در مراحل مطالعاتی‌هستند پس از اعلام آغاز مراحل‌اجرائی از طرف نمایندگان تام‌الاختیار اعزام هیات های بازرسی از وزارت راه و ترابری نسبت به عملیات اجرائی اقدام خواهد گردید.

ب- پروژه تجدید ساختمان اسکله های چوبی و سپر هادر بندر خرمشهر و پروژه طرح ضربتی توسعه بندرخرمشهر .

مشاهدات هیات بازرسی :

باملاحظه مشخصات پروژه های نامبرده از روی متن‌قرارداد تنظیمی و باتوجه به صورت ـ مجلس های تحویل موقت ، مشاهده شد که هر دو پروژه طبق برنامه زمان بندی شده انجام و مورد بهره برداری‌قرار گرفته‌است .

پ- پروژه عملیات خاکی ۱۰ پهلوگیر در بندر شاهپور

مشاهدات هیات بازرسی :

باتوجه به برنامه کار و توضیحات مسئولان در محل‌و مشاهده عملیاتی که تا این تاریخ انجام شده بود ملاحظه گردید که پیشرفت کار مجموعا بیست‌و پنج درصد نسبت به برنامه زمان بندی شده تاخیر دارد .

نظر هیات بازرسی :

باملاحظه مکاتباتی که از طرف سازمان بنادر به عنوان وزارت بازرگانی‌وشرکت‌سهامی گسترش خدمات بازرگانی و سازمان توزیع سیمان کشور بعمل آمده و مرتبا‌ه‌پیگیری شده است و ضرورت احتیاج‌به سیمان بمنظور اجرای پروژه شمع ریزی سیمانی در فواصل معین خاکریز که بمنظور استحکام انجام میشود قسمتی از تاخیر اجرای پروژه مربوط به عدم تحویل سیمان می ـ باشد.

مسئولان تاخیر در اجرای پروژه

سازمان بنادر و کشتیرانی‌و شرکت سهامی گسترش‌خدمات بازرگانی و سازمان توزیع سیمان کشور میباشد.

اظهارات نماینده وزارت بازرگانی و عضو کمیته امور بنادر:

بنظر میرسد که چون‌سیمان مورد نیاز سازمان بنادر و کشتیرانی در بنادر جنوب از محل سیمان وارداتی تامین می‌گردد و بودجه‌سال‌جاری‌شرکت معاملات خارجی در اواخر اردیبهشت ماه تصویب وابلاغ گردیده است ، لذا سفارشات خرید سیمان‌وارداتی توسط‌این شرکت باتاخیر مواجه‌گردیده و در هرحال سهمیه سه ماهه اول سال جاری سازمان بنادر و کشتیرانی محفوظ و به‌محض ورود سیمان در اختیار گذارده خواهدشد.

ت- پروژه لایروبی و نصب علائم کانال خورموسی دربندر شاهپور

مشاهدات هیات بازرسی :

دراجرای اوامر مطاع مبارك ملوکانه که طی شماره ۲ ۷ـ ۲۰۰رم مورخ۲۹ر۲ر۲۵۳۶ بدین شرح شرفصدور یافته است «کمیسیون شاهنشاهی در مورد طرحها و پروژه‌هائی که قابل پیگیری و بازرسی است به وظایف خود عمل کند وطرح لایروبی خورموسی را هم در پایان عملیات بازرسی نماید».

باملاحظه مشخصات پروژه‌از روی متن قرارداد و نقشه های پیوست آن و توضیح‌مسئولان امر در محل ، پروژه شامل دو قسمت ۱ـلایروبی ۲ـ نصب‌علائم میباشد که باتوجه به زمان محدود سه نقطه حساس کانال مورد بازرسی و عمق یابی‌قرار گرفت و مشاهده شد که برابر با مشخصات قرارداد عملیات لایروبی کانال خورموسی انجم یافته و مورد استفاده قرار گرفته است . در مورد نصب علائم کانال خورموسی باتوجه به اظهارات مسئولان امر سه عدد چراغهای نصب شده مورد قرارداد بعلت نقص فنی پذیرفته نشده و برای اصلاح آن‌اقدام بعمل آمده است و بهمین‌جهت صورت مجلس تحویل تنظیم نگردیده است .

نظرهیات بازرسی :

پروژه درقسمت لایروبی‌انجام و در مورد نصب علائم دریائی در موعد مقرر بطور کامل‌پایان نیافته‌است .

مسئول عدم اجرایا تاخیردر اجرای‌پروژه :

مسئول عدم اجرای‌این قسمت از پروژه ، که بموقع انجام نشده ، سازمان‌بنادرو کشتیرانی است .

ث-پروژه عملیات‌دریائی توسعه ده پهلوگیر و پروژه تجدید ساختمان اسکله های شرقی و تعمیرات اسکله‌غربی در بندر شاهپور

مشاهدات هیات بازرسی :

باتوجه به برنامه کارومدارك مربوط درتاریخ بازرسی‌مشاهده شد که پروژه عملیات دریائی توسعه ۱۰ پهلوگیر طبق‌برنامه زمان‌بندی شده پیشرفت داشته و عملیات دریائی دو اسکله از ۱۰ اسکله پایان یافته و مورد بهره برداری قرار گرفته است پروژه ساختمان اسکله های شرقی و تعمیرات اسکله غربی نیز طبق برنامه زمان بندی‌شده انجام و دردست بهره برداری است .

ج- پروژه ساختمان خط کمربندی گارمانوری راه‌آهن در قم

مشاهدات هیات بازرسی :

باتوجه به مدارك ارائه شده و توضیح مسئولان امر درمحل، پروژه مورد بازرسی بمنظور ساختمان خط راه آهن کمر ـ بندی و گارمانوری ایستگاه راه آهن قم تهیه و اعتبار لازم برای‌انجام آن از طرف دستگاه اجرائی پیش‌بینی و پیشنهاد شده است ولی بعلت‌واگذار نشدن اعتبار مورد تقاضا و تلفیق آن با طرح جامع راه‌آهن برقی خط قم ـ اصفهان کرمان‌درتاریخ۲۷ر۱۲ر۲۵۳۴ پروژه مذکور به دو قسمت زیر تقسیم گردیده است :

قسمت اول ـ عملیات خاکریزی و خاکبرداری گار مانوری‌راه‌آهن قم‌و خط کمربندی و ایستگاه‌انشعابی مربوط و سایر عملیات زیر ـ سازی راه‌آهن که به شرکت ساختمانی بهمنشیر واگذار شده‌است .

بر طبق برنامه زمان بندی ارائه شده در تاریخ بازرسی اجرای پروژه تاخیردارد .

قسمت دوم ـ گارمانوری قم که دربرنامه مطالعاتی منظور وتهیه پروژه آن به مهندسین مشاور راه‌آهن آلمان واگذار شده است وتا زمانی که اجرای فیزیکی پروژه شروع‌نشود،از طرف کمیسیون شاهنشاهی قابل پی‌گیری وبازرسی‌نمیباشد .

اظهارات مسئولان امر و ملاحظه مدارک‌ارائه شده :

درموردقسمت‌اول ،هنگام انعقاد پیمان مدت اجرا۶ماه منظور شده ودرتاریخ ۸ر۸ر۲۵۳۵ بعلت تاخیر در تحویل کارگاه و اضافه‌شدن ۲۵درصد به حجم کار ، و مبلغ اعتبار ، مدت اجرای پروژه به ۱۱ ماه افزایش یافته است ، در تاریخ ۷ر۳ر۲۵۳۶ ، با توجه به فصل سرما و برف‌بیسابقه زمستان سال ۲۵۳۵ و اینکه پیمانکار قادر به ساختمان ابنیه فنی ، که اقلام عمده عملیات باقی ماندمرا تشکیل میدهد ، نگردیده و بطورکلی تاخیر درپرداختها موجب کندی وعدم پیشرفت عملیات را فراهم نموده است ، ۱۳۱ روز برمدت اجرای پروژه افزوده شده‌و تاریخ ۳۱ر۴ر۲۵۳۶ برای پایان کار تعیین گردیده است ولی بعلت اشکالاتی که درمورد تحویل سیمان از طرف کارخانه سیمان تهران ایجاد شده و بجای ۱۵۰۰ تن سیمان‌مورداحتیاج‌فقط۲۰۰تن تحویل داده است ، ناگزیر بقیه‌ازمحل‌مصارف‌اختصاصی دیگرباتاخیرتامین شده‌است‌و نسبت به تغییر محل و بالا بردن ارتفاع پایه های‌کابل فشار قوی نیزتاکنون اقدامی نشده و لذا پروژه درتاریخ مقرربپایان نخواهد یافت .

مسئولان تاخیر دراجرای پروژه :

چون بر طبق‌مدارک‌ارائه شده از تاریخ ۳ر۶ر۲۵۳۵ تا ۴ر۱۱ر۲۵۳۵ شرکت برق منطقه‌ای نسبت به انجام تقاضای سازمان مسئول اجرای پروژه اقدام ننموده وپاسخ تقاضا رانداده است،مسئول است و از ۴ر۱۱ر۲۵۳۵که شرکت برق منطقه‌ای مطالبه مبلغ ۸۶۰٫۰۰۰ ریال هزینه انجام تقاضا را نموده‌است، ولی نسبت به پرداخت این وجه تاتاریخ بازرسی‌اقدامی بعمل نیامده‌و همچنین در پرداخت مطالبات پیمانکار تاخیرشده‌لذا دستگاه‌اجرائی شرکت سهامی راه‌آهن ایران، مسئول است ، در مورد تهیه ۱۵۰۰ تن سیمان لازم برای اجرای پروژه ، باآنکه‌درتاریخ ۲۶ر۳ر۲۵۳۵ ازطرف سازمان مسئول حواله تحویل ۱۵۰۰ تن سیمان به کارخانه سیمان تهران صادر گردیده ولی با مراجعات مکرر فقط ۲۰۰ تن سیمان تحویل و موجب تاخیر در اجرای پروژه‌شده است .

نظروپیشنهاد هیات‌بازرسی:

با آنکه در تاریخ ارسال پروژه به کمیسیون شاهنشاهی کل اعتبار مورد تقاضا تامین‌شده‌است ،چون تقسیم پروژه به دو قسمت قبلا انجام گرفته بوده ولی به تطبیق موضوع پروژه با اقدامات واقعی انجام یافته و برنامه در دست اجرا توجهی نشده است ، لذا پیشنهاد میشود که چنانچه مورد تصویب قرار گیرد ، پروژه پس از خاتمه مرحله مطالعاتی قسمت دوم بقسمی که‌مجموعا قابل بهره‌برداری باشد تکمیل شود و زمان بندی اجرائی آن برای پیگیری و بازرسی به کمیسیون شاهنشاهی ارسال گردد .

پروژه شاهراه تهران- قم (قطعه اول)

مشاهدات هیات بازرسی :

بموجب قرارداد ساختمان قطعه یک شاهراه تهران‌ـقم، شروع عملیات از تاریخ ۷ر۷ر۲۵۳۳ و مدت انجام آن ۳۰ ماه تعیین شده است که می‌بایستی در تاریخ ۷ر۲ر۲۵۳۶ کار خاتمه پذیرد ولی براساس برنامه زمان بندی جدیدی که به کمیسیون شاهنشاهی ارسال گردیده ، تاریخ پایان‌کار ۳۰ر۷ر۲۵۳۷ تعیین شده است .

باتوجه به برنامه کار و استماع توضیحات مسئولان امر در محل و مشاهده عملیاتی‌که تا این تاریخ‌انجام شده چنین نتیجه گرفته شد که اجرای پروژه برطبق برنامه زمان بندی شده جدید تاکنون پیشرفت داشته‌است.

نظر هیات بازرسی :

۱ـ برای اسفالت قطعه ۱ شاهراه تهران ـ قم(پروژه مورد بازرسی) سه کارخانه اسفالت پیش‌بینی و مقدمات تهیه و نصب آن فراهم شده است .

در زمان بازرسی یک کارخانه آماده بکار بود ولی اقدامی در مورد نصب دو کارخانه دیگر بعمل نیامده بود . هیات بازرسی توصیه مینماید که هرچه زودتر نسبت به رفع اشکالات موجود اقدام و دوکارخانه دیگر نصب شود تا تاخیری در اجرای پروژه برطبق برنامه زمان‌بندی پیش نیاید.

۲ـ برای اینکه پروژه مورد بازرسی ، از نظر انطباق با مفاد بند ۳ فرمان مورخ۱۶ آبان ماه ۲۵۳۵ ، بتواند ارتباط بنادر را بمراکز توزیع بطور صحیح برقرار سازد وجاده گمرکی‌تهران باعبور از کیلو متر ۱۳ که نقطه شروع‌شاهراه تهران ـ قم میباشد این ارتباط را برقرار خواهد ساخت ، لذا

بقیه درصفحه ۲۶

اسامی ۲۰۰ نفر پذیرفته‌شدگان رشته‌های مهندسی دانشگاه صنعتی آریامهر در اصفهان سال تحصیلی ۳۷-۲۵۳۶ شاهنشاهی

از پذیرفته شدگان نامبرده زیر که رشته تحصیلی آنان مشخص گردیده است دعوت میشود از ساعت ۸ الی ۱۶ روزهای یکشنبه ۲۶ر۴ر۳۶ ، دوشنبه ۲۷ر۴ر۳۶ ،سه‌شنبه ۲۸ر۴ر۳۶ و چهارشنبه ۲۹ر۴ر۳۶ به دفتر دانشگاه صنعتی آریامهر در اصفهان و یا به دانشگاه صنعتی آریامهر در تهران خیابان آیزنهاور مراجعه کنند .

شرایط ثبت نام :

۱ـ ارائه اصل کارنامه‌های کلاسهای چهارم، پنجم و ششم متوسطه و یا ریز کلیه نمرات تائید شده دوره دوم دبیرستان
۲ـ ارائه اصل شناسنامه
۳ـ مراجعه جهت ثبت‌نام در تاریخ‌های مشخص شده فوق

یادآوری مهم :

آنعده از پذیرفته‌شدگان که بموقع جهت ثبت‌نام مراجعه و تصمیم خودرادر موردتحصیل دراین دانشگاه کتبا اعلام‌کنند در گزینش‌متمرکز شرکت داده نخواهند شد.
پذیرفته شدگانی که جهت ثبت‌نام مراجعه میکنند باید در آزمون همگانی سال ۲۵۳۶ شرکت کرده باشند.

ردیف	نام خانوادگی	نام	شماره شناسنامه	رشته تحصیلی
۱	بنی‌اقبال	بهنام	۱۴	مهندسی الکترونیک
۲	آراکیل جهانگیری	مارد	۷۵۲	مهندسی الکترونیک
۳	شکیبا	محمدحسین	۴۹۵	مهندسی الکترونیک
۴	رهبرریس‌فروشان	عبدالحسین	۱۷۶	مهندسی ساختمان
۵	اسماعیل‌بیگی	رامین	۷۷۶۷	مهندسی الکترونیک
۶	توحیدی کلوزری	بهمن	۱	مهندسی ساختمان
۷	سیف نراقی	امیرحسین	۲۵۲۵	مهندسی کنترل
۸	کامرانی	فرزاد	۱۰۸	مهندسی الکترونیک
۹	کدیور	محسن	۶۴	مهندسی الکترونیک
۱۰	مهاجری	وهاج	۸۰۵۹۹	مهندسی الکترونیک
۱۱	نصری	وریا	۵۶۷	مهندسی هسته‌ای
۱۲	ناظمی	سیدحمید	۳۳۴	مهندسی هسته‌ای
۱۳	میرمیران	امیر	۸۶۳	مهندسی هسته‌ای
۱۴	شعاعی	مهنوش	۱۰۴۰	مهندسی کامپیوتر
۱۵	مهدی‌یار	رزا	۱۱۶۰	مهندسی ساختمان
۱۶	ابوالحسن‌شهرضا	فرید	۸۲	مهندسی الکترونیک
۱۷	طهماسبی خیابانی	محمود	۷۳۲۵۵	مهندسی الکترونیک
۱۸	یزدانی‌هانجف‌آبادی	بهداد	۴۶۴	مهندسی ساختمان
۱۹	عسگری	ناصر	۲۹۸	مهندسی ساختمان
۲۰	شمدن	نوشین	۱۷۳۴	مهندسی ساختمان
۲۱	عماد	کامران	۳۸۴	مهندسی الکترونیک
۲۲	آیت‌الهی	حمیدرضا	۵۳	مهندسی الکترونیک
۲۳	جنتایی	عبدالرضا	۴۷۰	مهندسی کامپیوتر
۲۴	شفیق‌نوبری	فرید	۵۲۹	مهندسی ساختمان
۲۵	علویون	سیدمرید	۱۸۰	مهندسی هسته‌ای
۲۶	تقی‌زاده‌منظری	مجید	۶۶	مهندسی ساختمان
۲۷	صفائی	فرزاد	۳۵۷	مهندسی ساختمان
۲۸	زارع	حسن	۳۸۷۱	مهندسی ساختمان
۲۹	لنگری	غلامرضا	۹۷۷	مهندسی ساختمان
۳۰	هاشمی	غلامرضا	۳۶۹	مهندسی ساختمان
۳۱	امیدوار	بیژن	۱۱۹۴	مهندسی ساختمان
۳۲	هاشمی‌پور	حمیدرضا	۲۶۷	مهندسی ساختمان
۳۳	نوری‌سمیع	نعیم	۴۶۹	مهندسی ساختمان
۳۴	منصوری	زهره	۴۸۹	مهندسی هسته‌ای
۳۵	خزرج	ناصر	۴۲۲	مهندسی هسته‌ای
۳۶	شکرچی‌زاده	محمد	۲۸۳۲۶	مهندسی ساختمان
۳۷	محیط	صفیه‌السادات	۱۱۹	مهندسی طراحی
۳۸	شمس	محمدحسن	۶۵۴	مهندسی ساختمان
۳۹	مکی	علیرضا	۷۸۷	مهندسی هسته‌ای
۴۰	دیباج‌نیا	محمد	۱۳۲۲	مهندسی الکترونیک
۴۱	وحید عراقی	فرسید	۱۴۵۵	مهندسی الکترونیک
۴۲	موحد	وحید	۵۰۴	مهندسی هسته‌ای
۴۳	کدیور	محمدهادی	۷۳۲	مهندسی هسته‌ای
۴۴	نبوی	فرزاد	۲۰	مهندسی کامپیوتر
۴۵	غواصه	علیرضا	۷۱۶	مهندسی الکترونیک
۴۶	روائی	حسین	۱۵۳۴	مهندسی ساختمان
۴۷	راشدمرندی	سعید	۱۶۶۸	مهندسی هسته‌ای
۴۸	امامی	محمدرضا	۶۷۴	مهندسی هسته‌ای
۴۹	امیر عزیزی	سیدسعیدرضا	۶۲۴۷۴	مهندسی ساختمان
۵۰	رجائی	مجتبی	۸۷۹	مهندسی هسته‌ای
۵۱	حقیقت	محمدرضا	۶۷۷	مهندسی ساختمان
۵۲	شریعت‌جعفری	محمد سعید	۱۲۰۴	مهندسی الکترونیک
۵۳	ارجمند	فریبا	۵۶۰	مهندسی الکترونیک
۵۴	زکی‌زاده	رشید	۲۵۰۵	مهندسی‌مکانیک (تاسیسات)
۵۵	زند	بهرام	۱۳	مهندسی الکترونیک
۵۶	سجادیه	مسعود	۹۲۳	مهندسی ساختمان
۵۷	موسوی	فرید	۴۲۸۱۳	مهندسی هسته‌ای
۵۸	پیرویان‌کازرونی	فریدالدین	۳۱۴	مهندسی کامپیوتر
۵۹	استواری	بهرام	۷۸۲	مهندسی ساختمان
۶۰	تمجیدی	محمدحسین	۱۴۳۰	مهندسی ساختمان
۶۱	طبیبی	اردشیر	۱۱۳	مهندسی الکترونیک
۶۲	اخلاقی‌بستان‌آباد	توحید	۱۰۷۶	مهندسی ساختمان
۶۳	تکاسی	محمدرضا	۲۰	مهندسی ساختمان
۶۴	مقصود	پروین	۴۵۵	مهندسی الکترونیک
۶۵	راستگار	فرید	۹۳	مهندسی الکترونیک
۶۶	برادران دیلمقانی	نسترن	۶۸۸	مهندسی ساختمان
۶۷	حیدری	مهرزاد	۲۶	مهندسی طراحی
۶۸	طاهری	سیدمصطفی	۶۴۸	مهندسی ساختمان
۶۹	شاهرخی	فرید	۳۴۱	مهندسی هسته‌ای
۷۰	کریمی‌جهانبخش	کامیار	۲	مهندسی الکترونیک
۷۱	رستمیان	فرهاد	۱۲۹	مهندسی کمونیکاسیون
۷۲	توحیدی	شهرام	۴۴۹	مهندسی‌مکانیک (ترمومکانیک)
۷۳	صولتی‌دهکردی	همایون	۸۹۹	مهندسی ساختمان
۷۴	ابراهیمی	بهرام	۲۹۱۹	مهندسی الکترونیک
۷۵	بنجی	رفیع	۱۵۵۵	مهندسی الکترونیک
۷۶	سبحانی	سیدمحمدباقر	۱۹۸	مهندسی کامپیوتر
۷۷	فرزام‌فر	علیرضا	۱۶۹۵	مهندسی ساختمان
۷۸	سالک	کامبیز	۸۵۲	مهندسی هسته‌ای
۷۹	پرچکانی	فرخ	۴۶	مهندسی الکترونیک
۸۰	شهابیان‌مقدم	فرزاد	۸۵۸	مهندسی ساختمان
۸۱	حناچی	شروین	۱۹۵۲	مهندسی هسته‌ای
۸۲	الماسی	مریم	۴۴۳۲	مهندسی شیمی
۸۳	رضایی‌توانا	فریبا	۶۸۹	مهندسی ساختمان
۸۴	محبی	مهرناز	۲۹۵	مهندسی هسته‌ای
۸۵	صالحی‌پژوه	مهدی	۵۸۳۵۱	مهندسی هسته‌ای
۸۶	ولی‌پورگودرزی	فاطمه	۱۷۳	مهندسی هسته‌ای
۸۷	ایشال	جاوید	۷۶۲۹	مهندسی مکانیک (تاسیسات)
۸۸	عربیان‌اصل	خلیل	۴۸۹	مهندسی طراحی
۸۹	طباطبائی	نادر	۴۹۱	مهندسی الکترونیک
۹۰	ضیائی	سعید	۳۰۵	مهندسی ساختمان
۹۱	قجاوند	فرامرز	۸۹۹	مهندسی ساختمان
۹۲	وحیدصفا	علی	۲۰۹۷	مهندسی الکترونیک
۹۳	عارفی	فریبا	۶۸۹	مهندسی هسته‌ای
۹۴	زارعی سبزوار	محمدحسن	۲۰۵	مهندسی هسته‌ای
۹۵	ملک	امیرمسعود	۳۲۹	مهندسی ساختمان
۹۶	محمودزاده	فواد	۱۳۲۱	مهندسی ساختمان
۹۷	بافکر	آزیتا	۳۶۸۶	مهندسی شیمی
۹۸	سینائی اصفهانی	کیهان	۱۷	مهندسی هسته‌ای
۹۹	محسنی حسین‌آبادی	ابراهیم	۵۸۰	مهندسی ساختمان
۱۰۰	عموئی	امیرحسن	۱۰۶۴	مهندسی ساختمان
۱۰۱	عمادی	سیامک	۱۱۵۴	مهندسی ساختمان
۱۰۲	توکل	محمدمهدی	۵۵۸	مهندسی ساختمان
۱۰۳	افشاری	فرهاد	۲۳۳	مهندسی طراحی
۱۰۴	عطارد	ویدا	۸۲۶	مهندسی کامپیوتر
۱۰۵	مولوی	محمود	۴۲۱۳۶	مهندسی ساختمان
۱۰۶	قاسم‌زاده	رسول	۱۶۵۵	مهندسی ساختمان
۱۰۷	تاج‌الدینی	بابک	۷۸۱	مهندسی ساختمان
۱۰۸	پورطولمی	سیدحسین	۲۹۵	مهندسی ساختمان
۱۰۹	عابدهدتنی	قوشه	۲موالید	مهندسی هسته‌ای
۱۱۰	بهرامی بوده‌لالو	فریبا	۵۶۵	مهندسی کامپیوتر
۱۱۱	خلیلی	رامین	۹۳۱	مهندسی الکترونیک
۱۱۲	دستمالچی	لاله	۵۸۶	مهندسی کامپیوتر
۱۱۳	کهنسال قدیمیوند	یعقوب	۴۴۶	مهندسی ساختمان
۱۱۴	حاجی‌فرجی	حمید	۱۰۲۲	مهندسی الکترونیک
۱۱۵	جباری	فریار	۹۴۳	مهندسی هسته‌ای
۱۱۶	نیلچی	شهناز	۶۱۵	مهندسی کامپیوتر
۱۱۷	سبطی	پروین	۳۵۱	مهندسی ساختمان
۱۱۸	پورسرخ	محمد	۲۰۶	مهندسی ساختمان
۱۱۹	نحوی	حمید	۸۷۷	مهندسی هسته‌ای
۱۲۰	فاضل‌پور	سیامک	۸۴۵	مهندسی کامپیوتر
۱۲۱	روشن	محمد	۲۵	مهندسی الکترونیک
۱۲۲	آقازاده	فرزین	۱۰۲۴	مهندسی ساختمان
۱۲۳	یزدانی‌اردکانی	سعید	۶۳۹	مهندسی ساختمان
۱۲۴	کوچک‌انتظار	محمدرضا	۲۱۲۴	مهندسی الکترونیک
۱۲۵	غفوری‌نبادکوکی	حسین	۴۴۶۶۳	مهندسی ساختمان
۱۲۶	نیلی احمدآبادی	احمد	۷۵۷	مهندسی الکترونیک
۱۲۷	قربانی‌طباخی	حسین	۱۴۰۷	مهندسی ساختمان
۱۲۸	خرازی‌فرد	محمدحسین	۲۱۰۲	مهندسی الکترونیک
۱۲۹	روستازاده‌شیخ‌یوسفی	احمد	۲۱۸	مهندسی هسته‌ای
۱۳۰	امامی	شهریار	۲۳۳	مهندسی ساختمان
۱۳۱	موسوی خلخالی	سیدمحمدزکی	۱۷۳۳۷	مهندسی صنایع
۱۳۲	علوی	پروین	۱۵۹	مهندسی مکانیک (تاسیسات)
۱۳۳	نجیمی	نادر	۱۴۳	مهندسی ساختمان
۱۳۴	لطیفی نمین	منوچهر	۱۳۴۹	مهندسی الکترونیک
۱۳۵	مجیدی‌آهی	علیرضا	۴۱۶۳	مهندسی الکترونیک
۱۳۶	صفوی همامی	سیدمحسن	۱۲۷۳	مهندسی تبدیل وتوزیع انرژی
۱۳۷	ترکی حبیب‌آبادی	علیرضا	۹۳۴	مهندسی مکانیک (تاسیسات)
۱۳۸	یزدی‌زاده‌ستربانی	جلال	۹۰۳	مهندسی ساختمان
۱۳۹	نیکفر	کاظم	۴۴	مهندسی ساختمان
۱۴۰	محمدزاده‌فرهان	فریبرز	۶۸۱	مهندسی الکترونیک
۱۴۱	جمالی	علی	۸۲۹	مهندسی هسته‌ای
۱۴۲	کاظمی	عزت‌اله	۱۸۵۱	مهندسی ساختمان
۱۴۳	مرادی شقاقی	طالب	۴۲۲	مهندسی ساختمان
۱۴۴	ملکی	امیرحسین	۶۱۷	مهندسی ساختمان
۱۴۵	سمندری	فرید	۲۰۵۱	مهندسی الکترونیک
۱۴۶	آل‌یاسین	جواد	۳۷۱۸	مهندسی الکترونیک
۱۴۷	صراف	محسن	۹۳۴	مهندسی هسته‌ای
۱۴۸	پرندوش	سیدمهدی	۶۳۵۱	مهندسی کامپیوتر
۱۴۹	درودی	کیا	۳۰۱۳	مهندسی هسته‌ای
۱۵۰	قوام رضائی	شراره	۳۶۳۴	مهندسی هسته‌ای
۱۵۱	سادات تهرانی	نیلوفر	۱۴۰۱	مهندسی ساختمان
۱۵۲	وکیلیان	امیر	۱۵۱۶	مهندسی ساختمان
۱۵۳	نژادی	شمس‌الدین	۴۶۲۶	مهندسی ساختمان
۱۵۴	کاتبی	نوراله‌مشهور به‌هوشنگ	۱۳۶۷	مهندسی الکترونیک
۱۵۵	صادق‌پور	حمیدرضا	۲۴۰۱	مهندسی الکترونیک
۱۵۶	طالبی	ثریا	۲۰۱	مهندسی کامپیوتر
۱۵۷	فرحیان	پروین	۲۶۱	مهندسی مکانیک (تاسیسات)
۱۵۸	شمس‌حکیمی	نرگس	۲۸۳۷	مهندسی الکترونیک
۱۵۹	بهرامی‌حسن‌آبادی	بیژن	۱۷	مهندسی مکانیک (ترمومکانیک)
۱۶۰	فرحت	نادر	۳۱۸۲	مهندسی کامپیوتر
۱۶۱	تاجداری	مهدی	۴۵۸۵	مهندسی کامپیوتر
۱۶۲	علوی	محمدرضا	۲۰۶	مهندسی مکانیک (تاسیسات)
۱۶۳	برادران‌دیلمقانی	یاسمن	۶۸۷	مهندسی کامپیوتر
۱۶۴	لطیف‌شبگاهی	غلامرضا	۴۵	مهندسی کامپیوتر
۱۶۵	محسن پوریان	محمود	۱۱۴	مهندسی مکانیک (ترمومکانیک)
۱۶۶	ساجدی	سیدعلی	۶۴۴	مهندسی طراحی
۱۶۷	نوری	فرانک	۷۷۸۲۰	مهندسی کامپیوتر
۱۶۸	گیمل	مهربانو	۳۱۸۷۸	مهندسی کامپیوتر
۱۶۹	یاس	محمدحسین	۸۱۹۳	مهندسی کامپیوتر
۱۷۰	طهماسبی‌بلداجی	فرهاد	۴۳۰	مهندسی کمونیکاسیون
۱۷۱	مهرداد	مژگان	۲۰۸۶	مهندسی مکانیک (تاسیسات)
۱۷۲	عربی	جبار	۳۱۲	مهندسی شیمی
۱۷۳	ماهر	زهرا	۲۱۱۰	مهندسی شیمی
۱۷۴	حجازی	کورش	۵۵۲	مهندسی طراحی
۱۷۵	غفوری‌نبادکوکی	حسن	۴۴۶۶۴	مهندسی مکانیک (تاسیسات)
۱۷۶	امیری	بهمن	۶۷۴	مهندسی تبدیل و توزیع انرژی
۱۷۷	رضائی	عبدالمجید	۱۳۹	مهندسی کمونیکاسیون
۱۷۸	جباری‌لک	علیرضا	۱۴۷۶	مهندسی مکانیک (ترمومکانیک)
۱۷۹	عمادافشار	افسانه	۵۵۵۶	مهندسی کامپیوتر
۱۸۰	محمدصالحی	علی	۱۶۱۱	مهندسی مکانیک (تاسیسات)
۱۸۱	گوینده	فریده	۷۵۸	مهندسی شیمی
۱۸۲	خطیر	هیربد	۱۱۲۹	مهندسی کمونیکاسیون
۱۸۳	نظری	بهزاد	۶۸۹	مهندسی کامپیوتر
۱۸۴	عطائی‌قراجه	محمدباقر	۳۷۲	مهندسی مکانیک (تاسیسات)
۱۸۵	باغومیان	داود	۵	مهندسی مکانیک (تاسیسات)
۱۸۶	سرکارفرشی	میرجواد	۴۲۸	مهندسی مکانیک (ترمومکانیک)
۱۸۷	روشن	ایرج	۲۲۹۵۱	مهندسی مکانیک (تاسیسات)
۱۸۸	شهابی	کورش	۲۰۸۷	مهندسی تبدیل و توزیع انرژی
۱۸۹	فراهت	امیرعلی‌نقی	۵۰۹۲۰	مهندسی مکانیک (تاسیسات)
۱۹۰	جلالی‌بیجاری	کیوان	۵۵۰	مهندسی مکانیک (ترمومکانیک)
۱۹۱	مهرپور	مهرداد	۸۴۴	مهندسی مکانیک (تاسیسات)
۱۹۲	نجفی‌ابرندآبادی	ناصر	۵۷۶	مهندسی مکانیک (تاسیسات)
۱۹۳	وکیلی	هایده	۲۳۶۵	مهندسی کامپیوتر
۱۹۴	گلشن	فریده	۱۱۵	مهندسی کامپیوتر
۱۹۵	گرامیان	یاسمین	۱۸۷	مهندسی کامپیوتر
۱۹۶	صدفی	حسنعلی	۴۵۱	مهندسی کامپیوتر
۱۹۷	ارغوانی فرد	خسرو	۲۸۴	مهندسی صنایع
۱۹۸	اتحادیه	بابک	۲۰۶۸	مهندسی معدن
۱۹۹	عنوانی	حمیدرضا	۱۸۳	مهندسی مکانیک (تاسیسات)
۲۰۰	نیازی اکبرآباد	محمدعلی	۴۷۴	مهندسی مکانیک (تاسیسات)

داریال عرضه‌کننده بهترین
سیستم آشپزخانه‌های پیش‌ساخته
سیستم اطاق‌خوابهای پیش‌ساخته
سیستم حمام‌های پیش‌ساخته
sigdal فروژ Norway
داریال عرضه‌کننده بهترین خدمات برای زندگی ایدآل
نمایشگاه: خیابان پهلوی، بالاتر از سه‌راه عباس‌آباد، شماره ۱۰۶۱، تلفن ۶

بزرگترین پروژه ساختمانی جهان که بتصویب وزارت مسکن و شهرسازی رسیده است

با برنامه ضربتی به پیش میرود.

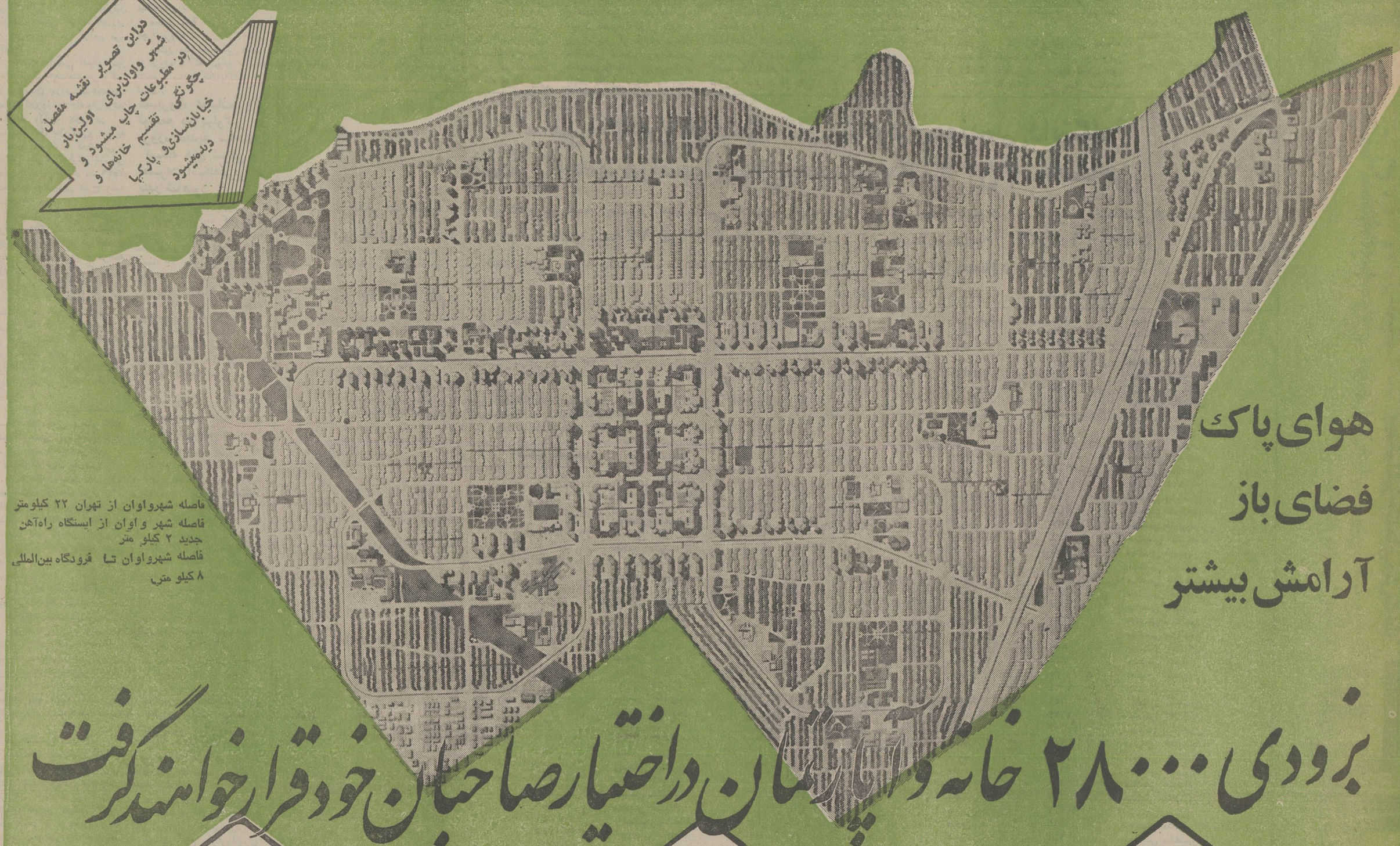

هوای پاک
فضای باز
آرامش بیشتر

بزودی ۲۸۰۰۰ خانه و آپارتمان در اختیار صاحبان خود قرار خواهند گرفت

آنچه
خریداران ویلاها و آپارتمانها برایگان دارند:

- هزینه نظارت و اجرای طرحهای مقدماتی و تفضیلی ۱۰۰ میلیون تومان
- اجرای طرح آبرسانی. و تصفیه خانه و لوله کشی میلیون تومان
  (زیرا شهر واوان دارای اب مستقل بوده ودرحال‌حاضر طرح آن درکشور اطریش تحت‌بررسی‌واجرا است. و توسط شرکت جنرال پلان اطریش پیاده میشود)
- اجرای طرح فاضلاب ---------- ۱۸۰ میلیون تومان
  (چون شهر واوان مانند شهرهای اروپائی دارای اگوسازی میباشد)
- اجرای طرح شبکه برق ---------- ۱۵۰ میلیون تومان
- هزینه اجرای تاسیسات ارتباطی تلفن ـ ۱۰۰ میلیون تومان
- اجرای طرح محوطه سازی، جدول بندی و اسفالت ۱۵۰ میلیون تومان
- اجرای طرحهای تاسیساتی و خدماتی شهر از قبیل پارکها، فضای سبز وسیع، بیمارستان، کودکستان، راهنمائی و دبستان و دبیرستان، عمارات شهرداری، بهداری و فرهنگی، تفریحات سالم ---------- ۷۰ میلیون تومان
- ۴۰٪ اراضی به مناطق خدماتی، آموزشی، اداری، فرهنگی، بهداشتی، صنعتی و کارگاهی و غیره اختصاص یافته است و به این ترتیب به رایگان دراختیار اهالی محترم شهر قرار خواهد گرفت.

باهمه اینها
پیش قسط های زیر را ملاحظه فرمائید

- آپارتمان ۴۶ متری فقط ـ /۱۱/۰۰۰ تومان
- آپارتمان ۵۴ متری فقط ـ /۱۳/۰۰۰ تومان
- آپارتمان ۶۵ متری فقط ـ /۱۶/۰۰۰ تومان
- آپارتمان ۸۰ متری فقط ـ /۲۰/۰۰۰ تومان
- ویلای ۱۲۰ متری فقط ـ /۲۰/۰۰۰ تومان
- آپارتمان ۹۲ متری فقط ـ /۲۳/۰۰۰ تومان
- ویلای ۱۵۰ متری فقط ـ /۲۴/۰۰۰ تومان
- آپارتمان ۱۱۰ متری فقط ـ /۲۶/۰۰۰ تومان
- ویلای ۲۰۰ متری فقط ـ /۳۲/۰۰۰ تومان
- ویلای ۲۴۰ متری فقط ـ /۵۵/۰۰۰ تومان
- ویلای ۲۵۰ متری فقط ـ /۵۶/۰۰۰ تومان
- ویلای ۳۰۰ متری فقط ـ /۶۰/۰۰۰ تومان
- ویلای ۳۶۰ متری فقط ـ /۶۶/۰۰۰ تومان

شما هم میتوانید صاحب خانه شوید

در فاز چهارم فروش

- برای ودیعه تلفن یکهزار تومان اخذ میشود
- تحویل ویلاها از ۱۲ الی ۲۴ ماه
- نوع مصالح از محکمترین نوع ممکنه میباشد
- وسعت فضای سبزبی نظیر است
- فقط ویلاهای از ۲۴۰ متر به بالا دارای شوفاژ و کولر میباشند
- آپارتمانها با شوفاژ و کولر و بدون شوفاژ و کولر موجود است.
- ویلاهای از ۲۴۰ متر به بالا یکساله تحویل میشوند.

شرکت واوان
آریامهر غربی (ایران نوین) پلاک ۲۹۷
تلفنهای: ۹۳۸۸۸۰ و ۹۳۲۰۲۷ و ۴ـ۹۳۳۰۴۳

شهر واوان پیشتاز خانه های ارزان

روابط عمومی شرکت واوان

سه‌شنبه بیست و یکم تیرماه سومین جشن طوس پایان گرفت. برای ارزیابی این رخداد فرهنگی بادوتن از صاحبنظران سخن گفته‌ایم گفتار شیرین و پرنکته دکترباستانی پاریزی و بررسی ناقدانه دکتر خسرو فرشید وردرا درباره برنامه‌های سومین جشن طوس می‌خوانید.

ابراهیم باستانی پاریزی و جشن توس

گناه شهر ما چیست که فردوسی نداریم؟

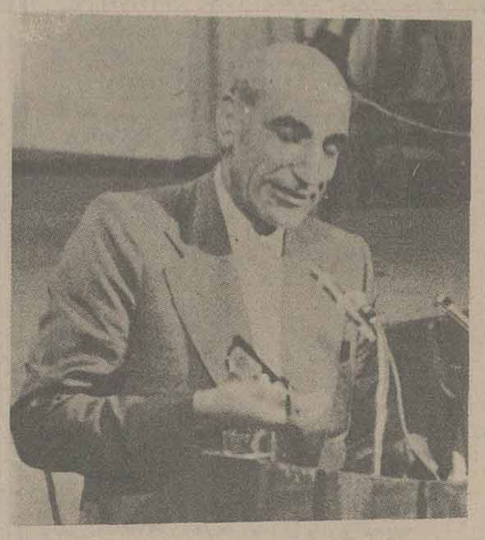

*آقای باستانی علاقمندم نظر شما را در باره کیفیت سومین جشن طوس بدانم، شما از نخستین جشن طوس حضور داشته‌اید، حالا که سه سال از پیدایش این جشنواره میگذرد تصور میکنم بتوانید قضاوتی کامل داشته باشید. آیا جشن طوس توانسته است به هدفش نزدیک شود؟

دکتر باستانی پاریزی: بنظر شما هدف جشن طوس چیست؟

در مقام یک پرسشگر ونه پاسخگو به شما خواهم گفت، تصور میکنم جشن طوس باین خاطر حضور خود را اعلام کرد که توجه نسل امروز را به ابر مرد حماسه سرای ایران و شاهکار بی همتایش شاهنامه جلب کند، ضمن اینکه پژوهندگان را بر آن دارد تا به تحقیقات خود در زمینه شاهنامه تداوم بخشند.

باستانی پاریزی:نخست اینکه من به فصل برپائی این جشن اعتراض دارم چون مدارس و دانشگاها تعطیل هستند و مراکز جمعی آموزشی تعطیلاتشان را میگذرانند، اساتید هم که نیستند، و اغلب مردم هم در این فصل دوست دارند در ییلاقات باشند، بهر حال تیرماه برای برگزاری این جشن ماه خوبی نیست.

*در این زمینه چه پیشنهادی دارید ضمن اینکه جشنواره‌های دیگری هم داریم؟

باستانی پاریزی: بهار یا پائیز، یا اواخر بهار و یا اوائل پائیز و غیر از این دو هیچ فصلی را پیشنهاد نمیکنم چون بطور کلی جشن طوس یک جنبه اکادمیک و هنری دارد حق اینستکه زمان برگزاری ان در فصلی باشد که دانشگاهها مشغول کارند.

*لابد میتوانید از نوع تاثیر جشن طوس هم سخنی بگوئید؟

*باستانی پاریزی: بله، جشن طوس در جلب جوانها بسیار موثر است، اما میبینید که جوانها حضور ندارند، مخصوصا گروههای دانشجویی که هر یک بسویی رفته‌اند.

میدانید که جشنواره‌های ما هزینه‌هائی ببار میاورد، این سرمایه‌ای را که تلویزیون خرج میکند بی تردید میباید باز دهی هم داشته باشد. قصدم باز دهی معنوی است و خوب زمانیکه مشتاقان کمتر باشند طبیعتا تاثیر جشن کمتر خواهد بود و باز دهش کمتر خواهد شد.

باستانی پاریزی: بله مخارج که عیبی ندارد، اما بازده مخارج این کارها ظاهرا فوری نیست ولی در آینده اثر فراوان خواهد داشت، جشن طوس مثل کارخانه یا درخت کاری نیست که بعد از دو سه سال بشود از ان بهره برداری کرد. دیگر اینکه از این قبیل مراسم هم نباید توقع غیر عادی و خارق‌العاده داشته باشیم نباید فکر کنیم یک جشن طوس بیکباره میتواند روحیه ملتی را دگرگون سازد، این جشن باید یکی از صدها عاملی باشد که میتوانند فرهنگ ما را در راهی نگهدارند، توجهش کنند و به ان جهت ببخشند.

*درک منظورتان از صدها عامل دیگر البته مشکل نیست، شاید مقصودتان توجه به سایر عناصر ادبی و فرهنگی این مملکت باشد.

باستانی پاریزی: بله تنها فردوسی و تنها خراسان نیست که می باید چنین جشنواره‌ای داشته باشد، در تمام ولایات دیگر ایران هم باید چنین اتفاقی رخ دهد، ولایاتی مثل تبریز، کردستان، شیراز، خوزستان، زاهدان، یزد، اصفهان، نباید با تقویت فردوسی روحیه آنها را ضعیف کرد. در هر یک از این شهرها عواملی هستند که باندازه فردوسی میتوانند در تقویت روحیه ملی تاثیر داشته باشند. یک درخت چنار هزار ساله باعتقاد من میتواند به اندازه یک کتاب هزار ساله گاهی در روحیه مردم تاثیر بگذارد.

*خوشبختانه جشن طوس امسال پر بار بود و برنامه‌هایی با کیفیت والا داشت

میخواهم بدانم کدام برنامه بیشترین تاثیر را در شما بجای گذاشته است؟

باستانی پاریزی: نقالی صادق علیشاه، که متعلق به یک روستا است، روستای «جاغرق» تعجب هم میکنم که یک روستائی باین اندازه در شاهنامه غرق شده باشد. شاهنامه را فقط ما حفظ نکرده‌ایم. همین روستائیان هستند

فصل برگزاری جشن توس نامساعد است و از جوانان و استادان در آن خبری نیست

که شاهنامه را حفظ کرده‌اند و بنظر من شاهنامه‌هایی که قبل از مغول باقی مانده متعلق به همین روستائیان بوده است که شاهنامه های بعد از مغول را از روی آنها نوشته‌اند، چون در دوره مغول شاهنامه های شهرها از بین رفته بود.

* در برنامه های موسیقی ایرانی هم شما را میدیدیم، بخصوص شب موسیقی ایرانی در طوس.

باستانی پاریزی: من ساز لطفی را بسیار دوست میدارم، او هم آدمی است که در ساز خودش غرق است و در واقع میشود گفت که انگشتهایش آهنگ را به سیم الهام میکند.

* صدای شجریان چطور؟

باستانی پاریزی: صدای شجریان یک شاهکار است و

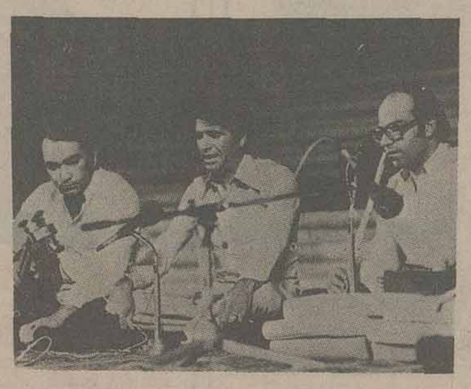

من مرید او هستم. شاید من از نخستین کسانی باشم که متوجه اهمیت صدای او شده باشم و حدود پنج شش سال پیش در یکی از کتابهایم از او یاد کرده‌ام، زمانی که شجریان هنوز شهرتی نداشت.

* و برنامه‌ای دیگر

باستانی پاریزی: هریک خصوصیاتی دارند که ارزششان محفوظ است، بخصوص کشتی و همتی که عطاء بهمنش در گرداوری این کشتی گیران دارد، همه نمایشنامه ها را ـ متاسفانه نتوانستم ببینم. البته شاهنامه منبع خوبی برای نمایش است، چون در این روزگار، ما دیگر نمیتوانیم رستم و اسفندیاری پیدا کنیم بناچار مشکلاتی برای کارگردانها ایجاد میشود و در نتیجه آنها نمیتوانند خواسته هایشان را آنگونه که فردوسی خواسته، بر آورند. یا شاید حد فردوسی انقدر رفیع است که رسیدن به ان حد مشکل است. از این گذشته نمایش در ایران قدمت چندانی ندارد یعنی با سنت قدیم و فرهنگ ما همراه نیست بنابراین باید نویسندگان چیره‌دست داستانهای شاهنامه را طوری برای نمایش تنظیم کنند که نه لطمه‌ای به اثر فردوسی بخورد و نه نمایش بصورت یک پدیده نوظهور غیرعادی جلوه کند. البته این کار کارگردان و بازیگران نیست باید یک طبقه‌ای جدا از اینها و حتی غیر از نویسندگان و شعرایی که حالا داریم، این کار را دنبال کنند و راهگشای هنرمندانی باشند که قصد دارند بر اساس داستانهای شاهنامه کارهائی عرضه کنند. باین ترتیب شاید یک روز نمایشنامه‌ای روی صحنه بیاید که اگر فردوسی سر از خاک برآرد برای انها کف بزند.

برنامه سخنرانی ها مرتب بود و کلا حرفها در حول و حوش شاهنامه بود و هر یک در موضوعی که مربوط به خودشان بود تا حدودی رسا بود.

بطور کلی شاهنامه هنوز خیلی کار دارد و خیلی هم میشود در بابش صحبت کرد و این سخنرانیها سالهای سال میتوانند ادامه داشته باشند.

اطلاعیه

برنامه حمایت از خانواده‌های بی‌سرپرست

نظر به عواطف سرشار داوطلبان خدمات اجتماعی واستقبالی که مردم نیکوکار درهفته حمایت ازخانواده‌های بی‌سرپرست از این نهضت بزرگ انسانی نموده و توسط تلفن و نامه خواستار حمایت از خانواده های بی‌سرپرست شده‌اند بموجب این اطلاعیه نحوه انجام این خدمت انسانی باطلاع عموم میرسد:

هر نیکوکاری می‌تواند باپرداخت ماهیانه ۵۰۰۰ (پنجهزار ریال) حمایت مالی یک خانواده بی‌سرپرست را تقبل کند

تعهد این برنامه عبارتست از:

۱ـ شناسائی خانواده بی‌سرپرست و تحقیق درمورد مسائل ومشکلات خانواده توسط مددکاران اجتماعی

۲ـ تنظیم برنامه حمایتی

۳ـ اجرای برنامه حمایتی بنحوی که کودکان و نوجوانان بطورمطمئن به تحصیل بپردازند ودیگر اعضاء خانواده به مرحله‌ای برسند که بی نیاز از کمک روی پای خود بایستند

۴ـ درکلیه موارد فوق مددکاران اجتماعی آموزش دیده برنامه از خانواده سرپرستی می کنند

۵ـ گزارش پیشرفت کارهای خانواده وهمچنین عکس فرزند خوانده‌های نیکوکاران مستمرا در اختیار آنان قرار می‌گیرد.

مددکاران اجتماعی برنامه در کلیه شهرهای کشور همه‌روزه بجز پنجشنبه وجمعه از ساعت ۷ صبح تا ۲ بعدازظهر آماده انجام این نیت انسانی نیکوکاران هستند

واحد داوطلبان خدمات اجتماعی مرکز آماده‌است باتلفن‌های شماره

۳۲۴۲۲۳۲و۳۱۹۸۹۷

هرگونه اطلاع بیشتری رادراختیار بگذارند.

سازمان شاهنشاهی خدمات اجتماعی ـ خیابان قوام‌السلطنه

خسرو فرشیدورد (استاد دانشگاه تهران)

شاهنامه به‌شیوه موج نو

بطور کلی بزرگداشت بزرگان فرهنگ و ادب ایران کار بسیار پسندیده‌ایست و جشنواره طوس هم که این هدف را دنبال میکند برروی هم مفید بوده است ولی برای اظهارنظر دقیقتر باید درباره هریک از برنامه‌ها جداگانه بحث کرد.

بنظر من بهترین قسمت جشنواره سخنرانیهای ان بود که جنبه تحقیقی داشت و بسیاری از مسائل شاهنامه را حل کرده بود، البته سخنرانیها یکدست نبود و بعضی‌ها از برخی بهتربودند ولی در مقایسه باسخنرانیهای سال گذشته در سطح عالیتری قرارداشتند و اگراین سیر تکاملی درآینده هم ادامه یابد توفیق بزرگی برای سازمان جشن طوس خواهد بود.

نقالی

برنامه نقالی هم خیلی خوب بود و نشان‌دهنده هنر اصیل ایرانی دراین زمینه است و حفظ و ترقی این هنرنیز موفقیت عمده‌ای دربر خواهد داشت و مطالعات مارا در فرهنگ عوام توسعه خواهد داد ولی برای پیشرفت دراین زمینه باید کارهایی انجام داد که یکی ازانها تجدیدنظر در مطالبی است که نقالان در طول زمان به متن شاهنامه اضافه کرده‌اند و گاهی این مطالب الحاقی مغایربامتن شاهنامه هم هست و بی‌شک مسئولان درآینده باید این قسمتهارا از سخن نقالان حذف کنند تاموجب بدآموزی نشود و شاهنامه را به صورت غلط به مردم نیاموزند و تااین غلطهای نقالان تصحیح نشود مطالب آنهارا از رادیو و تلویزیون پخش نکنند. امیدوار، که این تذکرمورد توجه مسئولان علاقمند این برنامه واقع شود و این عیب کوچک موجب ضایع‌شدن هنرقوی نقالان مانشود.

برنامه موسیقی ایرانی و آوازکردی و چوبیها و کشتی‌گیری هم خوب بود، زیرا اینها همه موجب زنده‌شدن هنرها و سنن ملی ماست اما من برنامه نمایش ازمون کیخسرو را نپسندیدم زیرا پس از تماشای آزمون کیخسرو این شبهه دست داد که نکند فردوسی هم شاعرموج نوبوده است. زیراشعرها و مطالبی که در نمایشنامه بود برخلاف اصول نمایشنامه‌نویسی قدیم بوده که ارسطو معیارهای انرا مشخص کرده است نمایش از وحدت عمل عاری بود، بلکه اشعار و

بعضی از نقالان از اعتبار کار خود می کاهند

حرفها چون یک نمایشنامه‌نواز هم گسسته و بی‌ارتباط و رمزی بود البته این شیوه نمایشنامه‌نویسی در جای خود و برای نمایشنامه‌هایی که در قرن بیستم نوشته شده‌اند شاید مفید باشد اما نمایشنامه‌هائی که براساس شاهنامه تنظیم میشوند ازانجا که این کتاب نهصد سال پیش و براساس قوانین ادبی قدیم نوشته شده است باید باحال و هوای آن زمان سازگارباشد درحالیکه نمایشنامه‌نویسان فردوسی را بابرتولت برشت و اوژن یونسکو اشتباه کرده بودند و در نتیجه شاهنامه را تحریف کرده بودند و چنان رشته مطالب آن را بهم زده بودند که اگر فردوسی خود آن را میدید بیشک دق میکرد، مطالب

دوشیزه مریم محمدیان فرزندزیدالله درسال تحصیلی ۳۶ـ۳۵ درکلاس اول دبستان موسسات آموزشی فرح بامعدل ۲۰ شاگردممتاز شناخته شده است.

نامناسبی که دراین نمایشنامه دیده میشد چنین است:

۱ ـ گرسیوز و «کماره‌ها»ی او بیهوده وارد داستان شده بودند و ازاین بدتر قسمت اعظم وقت نمایش را گرفته بودند.

۲ ـ به قسمت اصلی ازمون کیخسرو که در شاهنامه بیش از ۵۰ یا ۶۰ بیت نیست فرصتی داده نشده بود.

۴ ـ شعرهایی که از دهان کیخسرو برون میامد گاهی من در آوردی بود و گاهی تحریفی از شعرهای فردوسی بود و بسیارست بنظر میرسید و بسیاری ازاین اشعار مربوط به داستانهائی بود که سالها بعد از رفتن کیخسرو به پیش افراسیاب اتفاق افتاده است یعنی از داستانهای هماون، رستم و اسفندیار گرفته شده بود و بدتر از همه اینکه بین مطالب ارتباطی برقرارنبود. ولی در مقابل این عیبها و گسستگی‌ها هنر بازیگران و قدرت نفوذ آنان در تماشاگر خوب بود، کاش این جوانان هنرمند و کارگردان محترم آنها نمایشنامه را به سبک قواعد قدیم نمایشنامه‌نویسی تنظیم و اجرامیکردند زیرا قهرمانان داستانهای فردوسی را که درگذشته میزیسته‌اند باقواعد قدیم بهتر میتوان نشان داد تاباقوانینی که براساس داستانها و نمایشنامه‌های قرن بیستم است. فیلمی که از رستم و سهراب تهیه شده و در همین جشنواره نمایش داده شد تاحدی نمونه خوبی برای نمایشنامه‌نویس می‌تواند باشد.

بنابراین بهتراست این نوع اجرا و نمایشنامه‌نویسی را برای داستانهای جدید گذاشت نه برای فردوسی که در چند قرن پیش میزیسته است. رویهمرفته برنامه‌ها خوب بود.

دانشگاه ملی ایران

فهرست انتشارات موجود ـ دانشگاه ملی ایران

شماره انتشار نام کتاب	نام مولف یا مترجم	قیمت
۳۴ـ روانشناسی جنائی	دکتر سعید حکمت	۱۲۰ ریال
۳۹ـ سیمای شهر ـ چاپ دوم	دکتر منوچهر مزینی	۱۷۰ ریال
۴۲ـ اساس فیزیک نوین	دکتر کامبیز سینا	۱۳۸ ریال
۴۴ـ از سقراط تا ارسطو	دکتر شرف‌الدین خراسانی شرف	۶۸ ریال
۴۵ـ مبانی علم اقتصاد (چاپ دوم)	دکتر منوچهر فرهنگ	۴۶۲ ریال
۴۶ـ چگونگی تفسیر رادیوگرافی دهان	دکتر اکبر دارابی	۱۲۴ ریال
۴۸ـ اصول مقدماتی شیمی و بیوشیمی	دکتر دانیال‌زاده ودکتر آریائی‌نژاد	۲۱۲ ریال
۴۹ـ نوروفیزیولوژی	دکتر محسن شکوهی‌نژاد	۱۶۰ ریال
۵۱ـ ری باستان	دکتر حسین کریمان	۷۸۰ ریال
۵۲ـ میکروبیولوژی	دکتر منوچهر دزفولیان	۱۸۶ ریال
۵۳ـ معماری مرحله تحول	مهندس محمود رازجویان	۱۷۶ ریال
۵۴ـ حقوق جزای عمومی (جلد دوم)	دکتر پرویز صانعی	نایاب
۵۶ـ مسائلی چند در تعلیم و تربیت	دکتر اختر بقائی کرمانی	۵۵ ریال
۵۷ـ جغرافیای شهری	دکتر گیتی اعتمادی	۱۱۸ ریال
۵۸ـ حقوق سازمانهای بین‌الملل	دکتر جعفر نیاکی	۲۶۲ ریال
۵۹ـ عقد حواله	دکتر محمد جعفر جعفری لنگرودی	۱۳۸ ریال
۶۰ـ جبر خطی و ماتریسها	دکتر احمد میرباقری	۲۵۶ ریال
۶۱ـ نظریه تقلب نسبت به قانون	دکتر محمود کاشانی	۹۶ ریال
۶۳ـ کیفرشناسی	دکتر جاوید صلاحی	۱۳۰ ریال
۶۴ـ تکنولژی حریق	دکتر علی اصغر شیمی	۴۷۰ ریال
۶۵ـ کلیات حقوق جزا	دکتر مرتضی محسنی	۱۴۶ ریال
۶۶ـ نمونه‌هائی از نظم و نثر فارسی	دکتر علی اکبر فرزانپور	۱۶۸ ریال
۶۷ـ فلسفه معاصر اروپائی (چاپ دوم)	دکتر شرف‌الدین خراسانی شرف	۲۴۸ ریال
۶۸ـ فورسپس و اکوئوم اکستراکتر	دکتر فرهنگ زارع، دکتر سعید ثابتی	۱۴۶ ریال
۶۹ـ از برونو تاهگل	دکتر شرف‌الدین خراسانی شرف	۱۳۰ ریال
۷۰ـ روشهای آماری (چاپ سوم)	دکتر ضیاء موجدی	۱۸۸ ریال
۷۱ـ واقعیت و حقوق	دکتر نجادعلی الماسی	۱۳۰ ریال
۷۲ـ جرمشناسی	دکتر رضا مظلومان	۲۷۰ ریال
۷۳ـ تاریخ فرهنگ و تمدن ایران	دکتر تاجبخش	۴۰۰ ریال
۷۴ـ حقوق و اجتماع	دکتر پرویز صانعی	۱۷۵ ریال
۷۵ـ رازیقای تمدن و فرهنگ ایران	دکتر حسینعلی ممتحن	۲۰۶ ریال
۷۶ـ کورش کبیر در آثار هنری اروپائیان	غلامعلی همایون	
۷۷ـ پدیده‌های انقلاب	منوچهر ثقفی	
۷۸ـ تهران در گذشته و حال	دکتر حسین کریمان	
۸۰ـ پژوهشی در برنامه‌ریزی سوسیالیستی	دکتر منوچهر فرهنگ	۲۰۰ ریال
۸۲ـ کلیات تاریخ ایران	دکتر عزیزاله بیات	۳۷۵ ریال
۸۵ـ اصول شرکتهای تعاونی	دکتر ایرج بهرامی	۹۵ ریال
۸۸ـ کلیات تاریخ عمومی	دکتر حسینعلی ممتحن	۳۱۲ ریال
۸۹ـ چین پس از بیست سال	دکتر امیر باقر مدنی	۱۴۴ ریال
۹۱ـ قدرتهای بزرگ و صلح بین‌الملل	دکتر حمید بهزادی	۱۱۰ ریال
۹۳ـ اقتصاد سنجی	دکتر حسین رضوی	۲۰۰ ریال
۹۸ـ مقالاتی در باب شهر و شهرسازی	دکتر منوچهر مزینی	۱۹۰ ریال
۱۰۲ـ تاریخ عقاید اقتصادی	دکتر فریدون تفضلی	
۱۱۱ـ معماری ایران در عصر پهلوی	پرویز رجبی	

مدیران مراکز انتشاراتی تهران‌با ۳۰٪ومراکز انتشاراتی شهرستانها با ۴۰٪ تخفیف می‌توانند کتابهای مزبور را ازمرکز فروش کتاب واقع در محوطه دانشگاه‌ملی ایران‌ـ اوین‌ـ خریداری کنند.

دانشگاه ملی ایران

کارخانجات فلورمرکت یزد

درسراسر ایران نماینده می پذیرد

تلفن: تهران ۶۴۰۹۹۸ یزد ۶۲۷۵

کمبود سیمان، خاموشی و پیمانکاران خارجی

نجفقلی پسیان

درسالهای بعداز ۲۵۱۲ مثل امروز کارشناسان سازمان برنامه بتامین نیروی برق و افزایش تولیدات سیمان و قند و پارچه و آب توجه مخصوص داشتند و فراموش نمیکنم که مدیر عامل وقت سازمان برنامه بخصوص در مورد سیمان عقیده داشت که تولید سیمان باید بقدری باشد که بجای خاک در ساختمانها مصرف گردد، زیرا وجود بناهای گلی و جینه‌ای و نظایر انها در شهر و روستا درشان یک ملت پیشرفته و ایران مترقی نیست، مضافا که در صورت بروز زلزله و نظایر ان زیانهای ناگوار ببار خواهد اورد. بهمین جهت کارشناسان بین‌المللی در مورد سیمان طرحهائی داده بودند که برای ایران ۲۰ سال بعد ـ یعنی ۲۵۳۲ تولید کارخانجات داخلی باید به حدود ۲۵ تا ۳۰ میلیون تن برسد، و حال انکه تولید سیمان در داخل کشور در پایان برنامه ششم عمرانی حدود ۲۰ میلیون تن خواهد بود.

آنچه در مورد سیمان و برق قابل تامل است، چگونگی تامین آنهاست که بر خلاف محصولات کشاورزی، کمتر با موافقت طبیعت و استعداد زمین و تابش آفتاب و کمی و زیادی باران و زمان دیر یا جهت بدست امدن محصول بستگی دارد. بخاطر دارم که در مسافرتهای گوناگون سالهای قبل به شیراز و تبریز و رضائیه و دیگر شهرها، اغلب با سرمایه دارانی روبرو بودم که تقاضای سرمایه گذاری برای تولید سیمان داشتند، ولی به تنگناها برخورده بودند.

بروز اختلاف

در مورد برق نیز وجود این تنگنا، براستی دلتنگ کننده است، بخصوص که باز هم ذکری از کارخانه الستوم بمیان امده است، زیرا بهنگام خرید نخستین کارخانه برق الستوم که در غرب تهران در جوار اریا شهر نصب شد، کشمکش بزرگی بوجود امد و جمعی موافق و گروهی مخالف بودند. در همان روزها هفته نامه «پیکار زندگی» که بمدیریت اینجانب مطالبی در مورد عدم صلاحیت کارخانه الستوم انتشار داد، با اینکار شدیدا مخالفت کرد. بهرحال، اینکه گناه خراب شدن کارخانه الستوم در اریا شهر یا سد دز بگردن کارخانه سازنده یا مهندس مشاور، یا سردی و گرمی هوا و فشار مازوت و سستی زمین است، مسئله ایست که مهندسین بهتر میدانند، ولی با وضع فعلی برق در تهران و نیازهای شهرک اکباتان و شهرک غرب و هزاران اپارتمان جدید که در پایتخت و سراسر شهرها بنا شده است، چگونه نیروی برق ضروری تامین خواهد شد، مسئله ایست که باید هرچه زودتر مورد توجه قرار گیرد.

اهمال مهندسان مشاور

در اخرین جلسه کمیسیون شاهنشاهی اقای صفی اصفیا وزیر مشاور به سرپرستی کمیته عالی تشویق و تقدیر از کسانی که طرحهای عمرانی را زودتر از موعد بمورد اجرا گذاشته‌اند و اقای مجیدی وزیر مشاور و سرپرست سازمان برنامه بسمت رئیس کمیته ثابت پیگیری در کمیسیون شاهنشاهی منصوب گردیدند.

این دو انتصاب از هر جهت شایسته توجه و تامل است زیرا اقای صفی‌اصفیا سالیان دراز سمت معاونت و قائم مقامی و مدیریت عامل سازمان برنامه را داشته‌اند و از مهندسین شایسته هستند و از برنامه دوم ببعد در کارهای این سازمان بصورت مدیر یا مسئول یا مشاور شرکت داشته‌اند.

آقای مجیدی نیز از همکاران ایشان و کارگردانان سازمان برنامه بوده و در سالهای اخیر نیز سمت وزیر مشاور و ریاست سازمان بودجه و برنامه مملکتی را داشته و دارند و در حقیقت کل پروژه‌های عظیم عمرانی و اعتبارات سازمان برنامه به پیشنهاد یا بدست نامبردگان یا با نظارتشان بمصرف رسیده و چون از چگونگی تنظیم و اجرای کلیه پروژه‌های عظیم اگاهی دارند لاجرم اطلاعات کافی و کامل در مورد تنگناها یا پیشرفت‌ها و شکست پروژه‌ها در اختیارشان است. مسئله‌ای که در اجلاس اخیر کمیسیون شاهنشاهی بیش از همه مورد توجه شرکت کنندگان و بحث در محافل مختلف قرار گرفت، مسئله کمبود یا تنگنای نیروی برق و رفتار بعضی از مهندسان مشاور بود تا انجا که اقای معینیان ریاست دفتر مخصوص شاهنشاهی گزارش دادند:

... بموجب برنامه‌های زمان بندی شده‌ای که وزارت نیرو به کمیسیون شاهنشاهی ارائه داده است با بهره برداری از نیروگاه‌های سد رضاشاه کبیر، قبل از تابستان امسال می بایستی یک میلیون کیلووات به نیروی برق کشور اضافه شود اما پس از نخستین بازرسی بازرسان کمیسیون شاهنشاهی از این نیروگاه ملاحظه شد که شرکت الستوم پیمانکار نصب این نیروگاهها نتوانسته است به تعهدات خود عمل کند.

اقای معینیان اضافه کردند: باین ترتیب این پیمانکار خارجی (الستوم)، مملکت را در تابستان امسال عملا از یک میلیون کیلووات برق که یک پنجم نیروی تولید شده کل کشور است محروم کرده و تمام برنامه‌هایی را که بر این اساس تنظیم شده مختل ساخته است. آیا ضایعاتی که در نتیجه این تاخیرها و شکستن قراردادها و تعهدات از طرف پیمانکار فقط در یکساعت قطع برق به کارخانه‌ها و صنایعی نظیر آلومینیوم سازی ایران و همچنین سردخانه‌ها وانبار و بطور کلی صنایع و اقتصاد و اجتماع و زندگی شهری و خاموشی‌های ناشی از ان متوجه جامعه میشود، قابل حساب کردن هست تا صورت حساب انرا تنظیم کنیم؟

علت بروز تنگنا

حال با توجه به اظهارات اقای معینیان و اینکه سازمان برنامه در برنامه ریزی برای ایران فردا در بیست سال اخیر نقش اساسی داشته است، باید پرسید چرا در مورد سیمان و برق غفلت شده است؟ بخصوص با توجهی که کمیسیون شاهنشاهی باین قبیل مسائل نشان میدهد، برنامه ریزان وقت که در تامین برق، سیمان و قند و برنج و پارچه و دیگر نیازمندیهای مردم داشته‌اند، خوبست شرح دهند که علت بروز این تنگناها چه بوده است؟....

بنده بخاطر دارم که موقع ساختمان سد رضاشاه کبیر گفتگو از ایران ۶۰ میلیون نفری بود، ایرانی که حتی استان خوزستان ان میتوانست تا سالهای بعد بتنهائی ۲۰ میلیون نفر جمعیت داشته باشد و این سد قدرت تامین آب و برق مورد نیاز ساکنین خود ان استان و خوراک ان جمعیت کثیر را تامین کند. اینهاشت نکاتی که در گزارش سازمان برنامه وجود دارد و باید روشن شود.

فصل تابستون بعلت گرمای زیاد همه مردم هوس پیک‌نیک بجاهای خوش اب و هوا میکنند اما اگه این ادما خوشگل هم باشن دیگه اونوقته که اون پیک‌نیک رفتنیه... پس همه با هم بریم به پیک نیک خوشگلا...!!

از امروز در سینماهای

سیلورسیتی ـ نیاگارا
ادئون

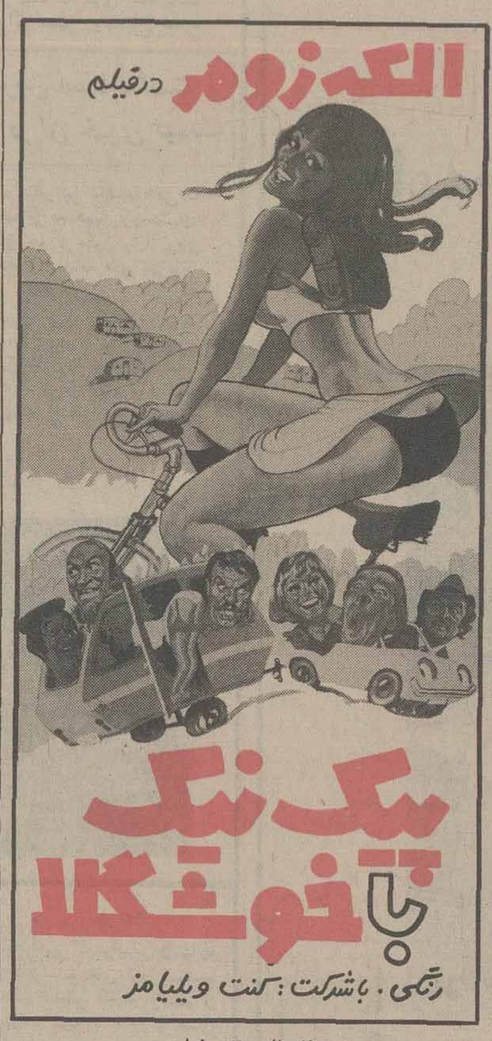

پخش از پالس فیلم

کاباره های تهران .. کاباره های تهران

شکوفه نو
حمیرا ـ لیلا فروهر
شید کریم
رقص عربی ناگلاسمی ازقاهره
رقص قفقازی برادران جانباز
گروه اکروبات بندباز
ویولین سیترز
بندبازان یوگسلاوی
بالت کیم ـ بالت ساندرا
۵۴۲۰۳۳ ـ ۵۴۴۰۴۴
شروع برنامه ۱۰ بعدازظهر

باکارا
هایده ـ شاهرخ
یلدا
رقص عربی هلاصفی ازقاهره
زیبارویان تایلندی
مهرویان بنگابوری
پریوشان انگلیسی
ارش و اتش
۸۹۵۱۷۷ ـ ۸۹۸۲۰۸
شروع برنامه ۱۰ بعدازظهر

ونک
گوگوش
شماعی‌زاده
هنریت خواننده ایتالیائی
کریستیانو کمدین‌های یونانی
مک گرگور شعبده باز
تونی شارمن خواننده انگلیسی
رقص قفقازی گروه اتش
بالت لیزا ـ بالت انگلیسی
۶۸۲۵۵۷ ـ ۶۸۴۷۷۵
شروع برنامه ۱۰ بعدازظهر

«جوزف لوزی کارگردان برجسته و نام آور که ساخته های جنجال برانگیز او همیشه از طرف تماشاچیان و منتقدین سینمائی بیک اندازه مورد توجه قرار گرفته است، اینک دوربین موشکاف خود را به زوایای مغز و قلب زن انگلیسی میبرد و رازهای نهفته و زندگی و امیال عشقی او را برملا میسازد

از صبح دوشنبه در سینماسینه‌موند سینمای ممتاز چهارستاره ****

مجله دنیای ورزش روزهای شنبه منتشر میشود

جهت اطلاع جهانگردان ایرانی و مشتریان علاقمند

شرکت لوان تور هوائی

بدینوسیله فهرست کامل بقیه تور هائی را که بلیط آنها موجود است اعلام می نماید

هزینه سفر	مسیر تور	تاریخ حرکت	نام تور
۲۱ روز قیمت ۸۷۸۰ تومان	تهران. لندن. پاریس. نیس. رم. تهران .	از تهران ۱۰ تیر	اروپا
۲۱ روز قیمت ۹۳۶۰ تومان	تهران ـ رم ـ بارسلون ـ پاریس ـ لندن تهران	از تهران ۱۷ تیر	گیتار
۲۵ روز قیمت ۱۰۷۵۰ تومان	تهران ـ آتن ـ رم ـ پاریس ـ لندن ـ ژنو ـ هانبورک ـ تهران	از تهران ۲۴ تیر	ونوس
۱۲ روز قیمت ۴۸۵۰ تومان	تور ۱۲ روزه آتن گردش با کشتی های تفریحی در سواحل زیبای یونان و با صرف ناهار و شام در بعضی از نقاط	ازتهران ۲۴ و۲۵ تیر	یونان
۲۲ روز قیمت ۱۴۸۰۰ تومان	تهران ـ نیویورک ـ واشنگتن ـ میامی لوس آنجلس ـ لاس‌وگاس ـ سانفرانسیسکو لندن ـ تهران	از تهران اول مرداد	آمریکا
۲۱ روز قیمت ۱۲۷۸۰ تومان	تهران ـ دهلی ـ بانکوک ـ توکیو ـ مانیل هنگ کنگ ـ تهران	از تهران ۱۰ مرداد	گیشا
۲۸ روز قیمت ۱۲۳۵۰ تومان	تهران ـ رم ـ مادرید ـ کازابلانکا ـ لاس پالماس ـ تنریف ـ پاریس ـ لندن تهران	از تهران ۱۰ مرداد	کارمن
۱۶ روز قیمت ۸۳۵۰ تومان	تهران ـ بانکوک ـ سنگاپور ـ مانیل ـ هنگ کنگ ـ تهران	از تهران ۱۸ مرداد	آسیا
۲۲ روز قیمت ۸۷۵۰ تومان	تهران ـ مادرید ـ کازابلانکا ـ تونس ـ رم ـ تهران	از تهران ۲۶ مرداد	عروس
۱۶ روز قیمت ۷۸۷۰ تومان	تهران ـ رم ـ بارسلون ـ بروکسل ـ پاریس ـ تهران	از تهران ۲ شهریور	رویاها

شرکت لوانتور هوائی مانند همیشه وسائل رفاه بیشتر مشتریان خود را بوسیله خطوط هوائی معروف و معتبر بین‌المللی و اقامت در هتل های درجه ۱ و تماشای جاذبه های توریستی شهر های برگزیده جهان توسط راهنمایان ایرانی و خارجی آماده و پیش بینی نموده است

نشانی: میدان فردوسی
شرکت لوان تور هوائی تلفن های: ۳۱۲۵۱۷ـ ۳۱۲۴۵۴ـ ۳۱۲۵۶۱ـ ۳۱۲۵۲۵
به گروه های بیش از ۵ نفر تخفیف کلی داده می شود

برنامه آینده سینماهمای
آتش جاودان و فروغ بی پایان سینمای هند
راج کاپور ـ ویجینتی مالا ـ راجندراکومار
سنگام رنگی ـ ایستمن کالر

شرکت ملی ذوب‌آهن ایران

آگهی استخدام

شرکت ملی ذوب‌آهن آریامهر اصفهان بمنظور تکمیل کادر خود تخصص‌های زیر را با حقوق و مزایای مکفی و برخورداری ازامکانات ویژه استخدام مینماید :
۱ ـ متخصص کامپیوتر
۲ ـ تحلیلگر سیستم
۳ ـ فوق لیسانس ویا لیسانس در رشته مهندسی معدن با پنج سال سابقه کار
٤ ـ فوق‌لیسانس ویا لیسانس در رشته مهندسی معدن.
٥ ـ فوق‌لیسانس ویا لیسانس در رشته مهندسی برق.
٦ ـ فوق‌لیسانس ویالیسانس در رشته مهندسی‌مکانیک.
۷ ـ فوق‌لیسانس ویالیسانس‌دررشته‌مهندسی‌الکترونیک
۸ ـ فوق لیسانس و یا لیسانس در رشته مهندسی راه و ساختمان .
۹ ـ فوق دیپلم و دیپلم در رشته برق .
۱۰ـ فوق دیپلم ودیپلم در رشته مکانیک .
۱۱ـ فوق دیپلم ودیپلم در رشته راه و ساختمان.
۱۲ـ لیسانس و فوق‌دیپلم برنامه‌نویسی .
۱۳ـ راننده پایه یکم وپایه دوم
۱٤ـ مونتور اسکلت فلزی .
۱٥ـ مونتور مکانیک .
۱٦ـ تعمیرکار مکانیک .
۱۷ـ جوشکار برق و کاربیت
۱۸ـ تراشکار .
۱۹ـ برقکار .
۲۰ـ بنای نسوزچین .
۲۱ـ راننده لیفتراک با گواهینامه ویژه
۲۲ـ آهنگر .
۲۳ـ نقاش ساختمان .
۲٤ـ شیشه‌بر .
۲٥ـ تکنیسین نقشه‌برداری (فوق دیپلم)
۲٦ـ بنای عمومی
۲۷ـ آرماتوربند
۲۸ـ نجار قالبند
۲۹ـ تعمیرکار رادیو و تلویزیون .
داوطلبان میتوانند برای آگاهی بیشتر و ثبت‌نام همه روزه باستثنای روزهای پنجشنبه و جمعه وایام تعطیل به اداره کاریابی و استخدام شرکت ملی‌ذوب‌آهن ایران واقع در خیابان کاخ شمالی ۱۲۰ ویا اداره کاریابی و استخدام شرکت سهامی ذوب‌آهن آریامهر واقع در ۲۰ کیلو متری جاده اصفهان ـ شهرکرد مراجعه نمایند .
الف ۱۸۲۵

کاشی‌کاری تازیر سقف
باکاشی
ایرانا

برنامه سینماها

نمایش فیلمهائی که با علامت (*) مشخص شده برای اشخاص کمتر از ۱۸ سال ممنوع است.

* ارزو ـ رنگی ـ راجندراکمار ـ سادنا
ارانوس (۵۲۷۹۷۱) ۱۰/۳۰ـ ۱ـ ۳/۳۰ـ ۶ـ ۸/۳۰
* از ظهر تا سه ـ رنگی ـ چارلز برونسون
دیاموند (۸۲۸۴۰۰) ۱۱/۱۵ـ۱/۴۵ـ۳/۳۰ـ۷/۳۰ـ۹/۴۵
* الهه سیاه ـ رنگی ـ پام گریز
متروپل (۳۱۹۴۱۰) ۹ـ ۱۱ـ ۱ـ ۳ـ ۵ـ ۷ـ ۹
* آفتاب سرخ ـ رنگی ـ چارلز برونسون ـ الن دلون
سانترال (۹۲۸۶۸۶) ۱۰/۳۰ـ ۱۲/۴۵ـ ۳ـ ۵/۱۵ـ ۷/۳۰ـ ۹/۴۵
* انسان وحشی ، حیوان وحشی ـ رنگی
سینه موند (۶۴۸۳۲۲) ۱۱ـ ۳ـ ۵ـ ۷ـ ۹
* آب نبات چوبی ـ رنگی ـ نرمن ناکس
بلوار (۶۵۵۲۹۲) ۱۱/۳۰ـ ۱/۳۰ـ ۳/۳۰ـ ۵/۳۰ـ ۷/۳۰ـ ۹/۳۰
پانوراما (۳۴۴۷۵۰) ۹/۳۰ـ ۱۱/۳۰ـ ۱/۳۰ـ ۳/۳۰ـ ۵/۳۰ـ ۷/۳۰ـ ۹/۳۰
* این دیگه چه جور مردیه ـ دلیر و بیباک
فلور (۵۲۸۰۹۶) ۹ـ ۱۱ـ ۱ـ ۳ـ ۵ـ ۷ـ ۹
* آشیانه عقاب ها ـ رنگی ـ سینما سکوپ ۸/۳۰
سهیلا (۳۱۶۴۲۴) ۱۰/۳۰ـ ۱۲/۳۰ـ ۲/۳۰ـ ۴/۳۰ـ ۶/۳۰ـ
ری (۵۲۲۵۷۸) ۱۰ـ ۱۲ـ ۲ـ ۴ـ ۶ـ ۸ـ ۱۰
* اردوگاه زیبا رویان ـ رنگی سینما سکوپ
تاج (۳۱۳۸۶۴) ۱۰ـ ۱۲ـ ۲ـ ۴ـ ۶ـ ۸ـ ۱۰
* آخرین روز بهاری ـ سینما سکوپ رنگی
آریا (۳۱۹۸۸۴) ۹ـ ۱۱ـ ۱ـ ۳ـ ۵ـ ۷ـ ۹
* بازماندگان ـ رنگی ـ نرملازاریو
دیانا (۶۴۷۳۶۵) ۱۱ـ ۳/۳۰ـ ۵/۳۰ـ ۷/۳۰ـ ۹/۳۰
* باگزی مالون ـ رنگی ـ جودی فاستر
شهر قصه (۶۲۷۲۹۰) ۱۱ـ ۲ـ ۴ـ ۶ـ ۸ـ ۱۰
* پل رودخانه کوای ـ رنگی ـ ویلیام هولدن
میامی (۷۵۴۳۲۹) ۹ـ ۱۱ـ ۱ـ ۳ـ ۵ـ ۷ـ ۹
* پریچر ـ رنگی ـ جی تندرا ـ جایابهادری
شهناز (۷۵۴۶۲۶) ۱۱ـ ۱ـ ۳ـ ۵ـ ۷ـ ۹
* پاکیزه ـ رنگی ـ آشرک کومار ـ میناکو ماری
حافظ (۳۹۱۰۷۴) ۱۰/۳۰ـ ۲/۳۰ـ ۴/۳۰ـ ۶/۳۰ـ ۸/۳۰
* پیک نیک با خوشگلا ـ رنگی ـ الکه زومر
سیلورسیتی (۲۶۱۲۰۵) ۱۱/۳۰ـ ۱/۳۰ـ ۳/۳۰ـ ۵/۳۰ـ ۷/۳۰
نیاگارا (۶۶۵۳۰۷) ۱۱/۳۰ـ ۱/۳۰ـ ۳/۳۰ـ ۵/۳۰ـ ۷/۳۰ـ ۹/۴۵
ادئون (۳۲۱۹۱۱۸) ۱۱ـ ۱ـ ۳ـ ۵ـ ۷ـ ۹
* تب داغ ـ رنگی ـ ژان پاتریک
بولیدور (۸۹۲۷۳۱) ۱۱/۳۰ـ ۳/۳۰ـ ۵/۳۰ـ ۷/۳۰
* جدال در راه سخت ـ سینما سکوپ ـ رنگی
برلیان (۳۹۳۵۳۵) ۹ـ ۱۱ـ ۱ـ ۳ـ ۵ـ ۷ـ ۹
* چهار کوچولوی والت دیسنی ـ رنگی
گلدن سیتی (۶۶۳۳۶۹) ۱۱/۳۰ـ۳/۳۰ـ۵/۳۰ـ۷/۳۰ـ۹/۳۰
* خوشگلهای هوسباز ـ رنگی ـ پاسکال پتی
شهر تماشا (۹۲۸۶۸۶) ۱۱/۳۰ـ ۱/۳۰ـ ۳/۳۰ـ ۵/۳۰ـ ۷/۳۰
* دختری بنام جنی ـ سینما سکوپ رنگی
پارک (۳۱۹۶۳۷) ۹ـ ۱۱ـ ۱ـ ۳ـ ۵ـ ۷ـ ۹
* (*) دیوانه عشق ـ رنگی ـ سینما سکوپ
ب.ب (۸۲۹۶۴۱) ۱۱ـ۲ـ۴ـ۶ـ۸ـ۱۰
* رام نشدنی ـ رنگی ـ کندی دیالسون
رادیو سیتی (۶۴۳۳۲۰) ۱۱/۱۵ـ ۳/۳۰ـ ۵/۳۰ـ ۷/۳۰ـ ۹/۳۰
* ریتای بزن بهادر ـ رنگی ـ ترنس هیل
رکس (۳۲۸۲۴۲) ۱۰/۳۰ـ ۲/۳۰ـ ۴/۳۰ـ ۶/۳۰ـ ۸/۳۰
رویال (۸۲۹۷۸۵) ۱۰ـ ۱۲ـ ۲ـ ۴ـ ۶ـ ۸ـ ۱۰
* زیرآفتاب سوزان ـ رنگی ـ الن دلون
مازستیک (۶۶۸۴۶۱) ۱۱ـ ۱ـ ۳ـ ۵ـ ۷ـ ۹/۱۵
* سرباز ـ رنگی ملک مطیعی ـ پوری بنائی
آسیا (۶۴۲۹۰۹) ۹ـ ۱۱ـ ۱ـ ۳ـ ۵ـ ۷ـ ۹/۱۵
اروپا (۳۰۳۱۷۹) ۱۰/۳۰ـ ۲/۳۰ـ ۴/۳۰ـ ۶/۳۰ـ ۸/۳۰
مولن روز (۷۵۲۹۲۹) ۱۱ـ ۱ـ ۳ـ ۵ـ ۷ـ ۹
نپتون (۷۶۰۱۳۶) ۱۱ـ ۱ـ ۳ـ ۵ـ ۷ـ ۹
لیدو (۹۵۱۵۱۱) ۱۰ـ ۱۲ـ ۲ـ ۴ ـ ۶ـ ۸
ژاله (۳۰۴۱۲۰) ۱۰/۳۰ـ ۲/۳۰ـ ۴/۳۰ـ ۶/۳۰ـ ۸/۳۰
المپیا (۹۲۶۷۹۶) ۱۱ـ ۱ـ ۳ـ ۵ـ ۷/۱۵ـ ۹/۱۵
پاسارگاد (۴۳۲۷۸۲) ۹ـ۱۱ـ ۱ـ ۳ـ ۵ـ ۷ـ ۹
توسکا (۵۳۹۵۴۴) ۹ـ ۱۱ـ ۱ـ ۳ـ ۵ـ ۷ـ ۹
چرخ فلک (۹۵۰۵۵۸) ۹ـ ۱۱ـ ۱ـ ۳ـ ۵ـ ۷ـ ۹
* سامورائی ـ رنگی آلن دلون
امپایر (۸۹۳۹۴۲) ۱۱/۳۰ـ ۱/۳۰ـ ۳/۳۰ـ ۵/۳۰ـ ۷/۳۰ـ ۹/۴۵
* سایه قاتل ـ رنگی ـ یول برینر ـ باربارابوشه
اتلانتیک (۸۹۷۱۷۱) ۱۱/۱۵ـ ۳/۳۰ـ ۵/۳۰ـ ۷/۳۰ـ ۹/۳۰
* شب نشینی در قصر دراکولا ـ شمشیرزن حرفه‌ای
نادر (۳۲۴۷۹۵) ۹ـ ۱۱ـ ۱ـ ۳ـ ۵ـ ۷ـ ۹
* طلسم ـ رنگی ـ سینما سکوپ
سیلوانا (۳۶۳۷۷۷) ۹ـ ۱۱ـ ۱ـ ۳ـ ۵ـ ۷ـ ۹
* نان و نمک ـ بیک ایمانوردی ـ شورانگیز
اونیورسال (۹۲۶۹۵۳) ۹ـ ۱۱ـ ۱ـ ۳ـ ۵ـ ۷ـ ۹
ایران (۳۱۶۳۵۴) ۹ـ ۱۱ـ ۱ـ ۳ـ ۵ـ ۷ـ ۹
سانیا (۳۵۲۴۴۲) ۹ـ ۱۱ـ ۱ـ ۳ـ ۵ـ ۷ـ ۹ـ
تیسفون (۸۵۸۸۸۲) ۹ـ ۱۱ـ ۱ـ ۳ـ ۵ـ ۷ـ ۹
رنگین کمان (۷۴۵۷۶۰) ۱۰ـ ۱۲ـ ۲ـ ۴ـ ۶ـ ۸
موناکو (۷۳۵۵۷۶) ۹ـ ۱۱ـ ۱ـ ۳ـ ۵ـ ۷ـ ۹
پرسپولیس (۸۵۱۰۸۳) ۱۰ـ ۱۲ـ ۲ـ ۴ـ ۶ـ ۸ـ
کارون (۹۵۵۱۶۵) ۱۰/۳۰ـ ۲/۳۰ـ ۴/۳۰ـ ۶/۳۰ـ ۸/۳۰
دریا (۳۴۱۷۴۶) ۹ـ ۱۱ـ ۱ـ ۳ـ ۵ـ ۷ـ ۹
پاسیفیک (۷۵۳۳۱۱) ۱۱ـ ۳/۳۰ـ ۵/۳۰ـ ۷/۳۰ـ ۹/۳۰ـ
آستارا (۲۷۴۰۲۲) ۱۰/۳۰ـ ۲/۳۰ـ ۴/۳۰ـ ۶/۳۰ـ ۸/۴۵
* والدز : چیچو فرانکو در پاپیون
البرز (۳۰۴۳۵۸) ۸/۳۰ـ ۱۱/۳۰ـ ۲/۳۰ـ ۵/۳۰ـ ۸/۳۰
* وقتی عشق بمیرد ـ رنگی ـ اندی رابینسون
شهر قشنگ (۶۴۷۷۷۷) ۱۱ـ ۱ـ ۳ـ ۵ـ ۷ـ ۹
* ۱۸ سالگان باید بیاموزند ـ سینما سکوپ ـ رنگی
پلازا (۶۴۳۲۵۵) ۱۱/۱۵ـ۳/۱۵ـ۵/۱۵ـ۷/۱۵ـ۹/۱۵
* عشق نفرت انگیز ـ رنگی ـ سینما سکوپ
امفا (۳۱۱۴۷۷) ۱۰/۳۰ـ ۱۲/۳۰ـ ۲/۳۰ـ ۴/۳۰ـ ۶/۳۰ـ ۸/۳۰
* فراری گرفتار ـ رنگی ـ سانچیوکومار
قصر طلائی (۷۵۹۶۲۴) ۹ـ ۱۱ـ ۱ـ ۳ـ ۵ـ ۷ـ ۹ـ
* فستیویال فیلمهای والت دیسنی
گلدیس (۶۲۸۷۱۳) ۱/۳۰ـ ۳/۳۰ـ ۵/۳۰ـ ۷/۳۰
* فستیوال فیلمهای فردین و بیک ایمانوردی
الوند (۳۵۶۵۳۸) ۱۰ـ ۱۲ـ ۲ـ ۴ـ ۶ـ ۸ـ ۱۰
کیهان (۵۴۶۳۶۰) ۹ـ ۱۱ـ ۱ـ ۳ـ ۵ـ ۷ـ ۹
* فستیوال فیلمهای سینمای هند
آسمان آبی (۳۴۱۶۶۸) ۹ـ۱۱ ـ ۱ـ۳ ـ ۵ـ۷ـ۹
* کندور ـ رنگی ـ رابرت دفورد
دروازه طلائی (۳۵۲۱۶۰) ۹ـ۱۱ـ۱ـ۳ ـ۵ـ۷ـ۹
* کینگ کونگ ـ رنگی ـ جف بریجز
شهر فرنگ (۶۲۸۶۲۸) ۱ـ ۲/۳۰ـ ۷/۳۰ـ ۱۰
ریولی (۷۵۷۷۷۷) ۱۰ـ ۱۲/۳۰ـ ۳ـ ۵/۳۰ـ ۸ـ ۱۰/۱۵
کابری (۹۲۸۴۰۱) ۱۰/۳۰ـ ۱۲/۴۵ـ ۳ـ ۵/۱۵ـ ۷/۳۰ـ ۱۰
پارامونت (۶۴۸۳۲۱) ۱۰/۴۵ـ ۱ـ ۳/۱۵ـ ۵/۳۰ـ ۷/۴۵ـ ۱۰
* گرگ شب ـ رنگی ـ کالوین لاکهارت
کریستال (۳۱۷۶۷۵) ۹/۳۰ـ ۱۱/۳۰ـ ۱/۳۰ـ ۳/۳۰ـ ۵/۳۰ـ ۷/۳۰ـ ۹/۳۰
* لبریز از عشق ـ رنگی ـ پیتر لی لارنس
کسری (۸۲۶۹۳۹) ۱۰/۳۰ـ ۲ـ ۴ ـ ۶ـ ۸ـ ۱۰
* مرز خونین ـ رنگی کنت مور ـ لورن باگال
همای (۳۱۱۶۶۹) ۱۰/۳۰ـ۲/۳۰ـ۴/۳۰ـ۶/۳۰ـ۸/۳۰
* سانس انگلیسی
گلدیس ساعت ۹/۳۰ (فستیوال والت دیسنی)

سینما کریستال: گرگ شب

قابل توجه شرکتها وسایر اشخاص حقوقی

نظر باینکه مطابق ماده۸۳قانون‌مالیات‌های مستقیم مدیران هریک از اشخاص حقوقی مکلفند اظهار نامه مالیاتی نسبت به‌کلیه درآمد مشمول مالیات را منتهی چهار ماه پس از پایان سال مالیاتی با ترازنامه و حساب سودو زیان متکی بدفاتر قانونی مصوب مجمع عمومی بدفتر ممیزی مالیاتی حوزه‌ای که اقامتگاه شخص در آن واقع است تسلیم و مالیات متعلق‌را به ترتیب‌مقرر احتساب و پرداخت نماید بدینوسیله‌باطلاع کلیه شرکتها و سایر اشخاص حقوقی که سال مالی آنها منطبق با سال شاهنشاهی است و مهلت تسلیم اظهار نامه مالیاتی عملکرد سال ۲۵۳۵ آنها تا آخر تیر ماه‌سال جاری میباشد میرساند که قبل از انقضاء موعد مقرر در تهران بحوزه‌مالیاتی‌مربوط در اداره کل مالیات‌برشرکتها وارث(خیابان ناصر خسرو کاخ وزارت امور اقتصادی و دارائی) و در شهرستانها به حوزه‌مالیاتی مربوط مراجعه و ضمن تسلیم اظهارنامه و ترازنامه و حساب سود و زیان‌ومصوبه مجمع عمومی (درصورتیکه مکلف به‌تسلیم آن هستند) مالیات متعلق‌را پرداخت فرمایند تا مشمول جریمه نشوند . ضمنا محل‌تسلیم اظهار نامه و پرداخت مالیات اشخاص حقوقی‌خارجی که در ایران دارای‌اقامتگاه یا نمایندگی نیستند تهران (اداره کل‌مالیات . شرکتها و ا.ث) است .

م الف ۷۱۷۲

وزارت امور اقتصادی ودارائی

اطلاعیه

اتاق بازرگانی وصنایع و معادن ایران درنظر دارد بمنظور اماده ساختن کارکنان بازرگانان و شرکت های بازرگانی و صنعتی وتولیدی بامورگمرکی و تعلیم نحوه انجام تشریفات مقرر برای ترخیص کالاهای وارداتی وصادراتی کلاسی بمدت سه ماه با چهل جلسه تدریس، درقسمت اموزشگاه بازرگانی وابسته باتاق تشکیل دهد که برنامه ان بشرح زیر است:

۱ـ طرز ترخیص کالا از گمرک باتوجه به قانون امورگمرکی و آئین نامه اجرائی آن

۲ـ آشنائی باتعرفه گمرکی وطرز پیدا کردن طبقه بندی کالاها و جدول تعرفه

۳ـ آشنائی با سایرمقررات عمومی صادرات وواردات وجدول ان

۴ـ آشنائی بامقرراتی که اجرای آن بعهده گمرک بوده ولی رعایت آنها درترخیص کالاها لازم است.

افراد علاقمند و یا شرکت هائی که مایل باشند افراد واجد شرط خود را دراین کلاس شرکت دهند میتوانند همه روزاز ساعت ۸/۳۰ صبح الی ۱ بعدازظهر برای کسب اطلاع بیشتر بقسمت آموزش اتاق بازرگانی و صنایع و معادن ایران مراجعه نمایند.

اتاق بازرگانی و صنایع و معادن ایران

قابل توجه‌مالکین باغات‌در تهران وشمیرانات

بکلیه مالکین اراضی بایری که زمین های خود را طبق مقررات آئین نامه‌اجرای تبصره۱۵اصلاحی‌ماده ۲۱۴ قانون مالیاتهای مستقیم ازاول سال ۲۵۲۶ ببعد تبدیل بباغ کرده‌اند اعلام میشود که تا آخر تیر ماه‌جاری اظهار نامه مربوط بباغ بودن زمین خود را تهیه و به دارائی محل تسلیم فرمایند و در صورت عدم تسلیم اظهار نامه‌مشمول‌جریمه‌مقرر خواهند شد . م‌الف ۷۱۷۲

وزارت امور اقتصادی ودارائی

قابل توجه‌مودیان‌مالیاتی مستغلات

باطلاع کلیه مالکین محترم مستغلات اجاری که طبق مقررات قانون مالیات‌های مستقیم مکلف به تسلیم اظهارنامه‌میباشند: (در صورتی که ساختمان جد دالاحداث باشد یا در جریان سال گذشته تغییراتی در ساختمان داده شده باشد و همچنین در صورتی که مستاجر یا میزان اجاره بها یا مالک مستغل تغییر یافته باشد) می رساند : که تا پایان تیر ماه جاری نسبت به تنظیم اظهار نامه و تسلیم آن‌به‌حوزه ممیزی مربوط اقدام نمایندتامشمول‌جریمه مقرر نشوند . بدیهی است در سایرموارد مودیان مالیات مستغلات الزامی به تسلیم اظهارنامه ندارند و فقط مکلفند مالیات مقرر را تا آخر تیر ماه جاری به حوزه مالیاتی مربوط پرداخت نمایند .

م‌الف ۷۱۷

وزارت امور اقتصادی و دارائی

قابل توجه‌مودیان‌مالیاتی مشاغل موضوع ماده ۵۹

نظربا‌ین‌که مطابق ماده ۶۰ قانون مالیات های مستقیم مودیانی که مشمول ماده ۵۹قانون مذکور میباشند مکلفند اظهارنامه مالیاتی حوزه‌ای که محل شغل مودی درآن واقع‌است تسلیم و براساس آن مالیات متعلق را بنرخ مقرر در ماده ۱۳۴ بپردازند بدین وسیله‌باطلاع این دسته از مودیان مالیاتی میرساند چون مهلت تسلیم اظهارنامه مربوط به عملکرد سال ۲۵۳۵ تا آخر تیرماه سال‌جاری میباشدنسبت به تنظیم اظهارنامه «کدفرم مربوط را ازحوزه مالیاتی محل دریافت خواهند فرمود»وتسلیم آن همراه باترازنامه و درصورت مکلف بودن بتسلیم ترازنامه» وحساب سودوزیان منکربه دفاتر قانونی بدفتر ممیزی مالیاتی حوزه مربوط و پرداخت مالیات متعلق قبل از انقضاء مهلت فوق‌الذکر اقدام فرمایند تامشمول جریمه و زیان دیرکرد نشوند.

م‌الف ۷۱۷۲

وزارت امور اقتصادی و دارائی

قابل توجه‌مشمولین مالیات برجمع درآمد

نظر باینکه مطابق تبصره ٤ ماده۱۳۲ قانون مالیاتهای مستقیم مهلت‌تسلیم‌اظهارنامه مالیات برجمع درآمد تا آخرتیرماه هرسال میباشد بدینوسیله باطلاع آندسته‌ازاشخاص حقیقی که در سال ۲۵۳۵ از یک یا چندمنبع تحصیل درآمد کرده‌اند بطوریکه در مجموع مشمول‌مقررات مربوط به تسلیم‌اظهارنامه تکمیلی و پرداخت مابه‌التفاوت شده‌اند میرساند که تاآخر تیرماه سال‌جاری اظهارنامه تکمیلی حاوی جمع کل درآمد مشمول مالیات که در سال مالیاتی قبل تحصیل کرده‌اند با توجه به مقررات مواد ۱۳۱ و ۱۳۲ قانون مالیاتهای مستقیم‌تنظیم و به حوزه ممیزی محل سکونت‌خود تسلیم و مالیات مابه‌التفاوت مقرر را پرداخت فرمایند تا مشمول جریمه نشوند .

م الف ۷۱۷۲

وزارت امور اقتصادی ودارائی

کتاب

اسرار طول عمر، شادابی وتندرستی

اثر جدید : دکتر کیلوردهاوزر ترجمه مهدی نراقی

«۵۲»

ورزش با تنفس عمیق

درحالیکه درازکشیده اید وروی تختخواب سرازیر خوابیده اید وکاملا استراحت کرده اید شکم خودرا توبیرید وباشماره یک همانطور که شکم را توبیرید بطور طبیعی تنفس کنید بشماره دو بازهم شکم را توبیرید وبعد آنرا بالابیاورید بشماره سه دوباره شکم را توبیرید وآنقدر توبیرید که ستون فقرات شماروی تخت سرازیر کاملا راست ومستقیم شود ازشماره یک تا ده بشمارید ودرهمین حال بمانید.

بعد خودرا آزاد کنید ودوباره این ورزش را تکرار کنید وهروقت وقت داشتید اغلب آنرا انجام دهید.

من این ورزش را، ورزش توکردن شکم نام نهاده‌ام درزمانیکه بسیاری ازاشخاص به مونیخ میآمدند تادرکلینیک معروف دکتر باونر آنرا تمرین کنند بآن ورزش شکم میگفتند.

شما ورزش توکردن شکم را تاآخر عمر درازخویش انجام دهید تاهمیشه شکم شما بهمان اندازه طبیعی بماند.

گذشت زمان برهیکل شماآثار زشتی میگذارد که عبارتست از قدخمیده، هیکل چاق وبدریخت، شکم شل وول، چانه وغبغب مضاعف، مفاصل دردناک بیحرکت، سختی وبی انعطافی.

چرا این ناهنجاریها درشمابیدا میشود؟

بطورساده بگویم: زیرا شماشکم بندگوشتی محکمی دارید که مرکز تمام فعالیت های حیاتی بدن شماست وبآن توجه ندارید. بعدازده سال پژوهش آقای دکتر اریک مولر کشفی کرد که مورد علاقه اشخاص بیشماری است که ازورزشهای بدنی تنفر دارند.

دکتر مولر ثابت کرده است که یک حرکت انقباضی عضلانی تاآنجا که ممکن است اگرشدید باشد بمدت یک ثانیه درهرروز سریعا عضله را قوی میکند.

این حرکت انقباضی درهرروز دریک هفته ۶ درصد نیروی عضله را میافزاید وبازده هفته اگر ادامه یابد ۶۶ درصد نیرو میآورد!

این حرکات سریع انقباضی عضلات درانگلستان، آلمان و ایتالیا طرفداران زیادی یافته ورائج شده است.

تندرستی کامل مربوط به استحکام کمربند شکمی است واین ناحیه ازبدن است که مرکز جذب، هضم غذا وتخلیه مدفوع است انرژی وسلامتی جسمی هم مربوط به همین ناحیه بدن است عقب شکم چیزی وجود دارد که بآن (شبکه عصب خورشیدی) نام گذاشته‌اند ومجموعه عصب های سمپاتیک وپاراسمپاتیک است که مربوط به تمام دیگر اعضاء شکم میباشد.

تمرین کنید که خوب ورزش شکم را انجام دهید ووقتی راه میروید شکم خودرا صاف وقدخودرا راست بگیرید.

قدمهای خودرا بلند بردارید بطوریکه احساس کنید که عضلات ساق پاها وکفل های شما به صدا درآمده‌اند.

شانه های خودرا بعقب ببرید گردن خودرا راست کنید تاباغرور سرشمارا حمل کند.

درعالم خیال تصور کنید هنرپیشه سینما هستید که باید ازیک کریدور طولانی به سوی صحنه پائین بیائید ویا مانکن بزرگی هستید که لباس را باید نمایش دهید ویا کسی هستید که صحنه وسیع آمفی تاتر را طی میکنید تامدال افتخار را بگیرد.

اگر شما یک ورزش مطبوع ودلپسند دارید که درسالهای اخیر آنرا ترک گفته‌اید دوباره آنرا ازسربگیرید وتمرین کنید.

دنباله دارد

بخوان بنام پروردگار

بقیه از صفحه ۵

بخوان... محمد دیگر تاب و توان ازدست داد. لرزه‌اش شدیدتر شد و او دچار حالی همچون بیهوشی شد. فرشته سپیدپوش جلو آمد، او را به خود فشرد و باز گفت: بخوان...

محمد به هوش آمد. چشم گشود و با دیدن فرشته گفت: آخر من چه بخوانم؟ من نمیتوانم بخوانم، زیرا به مکتب نرفته‌ام، امی هستم و خواندن نمیدانم....

فرشته گفت: اقراء باسم ربک الذی خلق...

بخوان بنام پروردگارت، پروردگاری که انسان را آفرید، انسان را از لختی خون بسته آفرید. بخوان بنام خدای کریمی که علم را در زبان قلم نهاد و انسان را آگاهی داد به آنچه نمیدانست....

و آنگاه، آن فرشته، دردل آن نور فرورفت و ناپدید شد و سپس ان نور نیز دورودورتر شد و لختی بعد، درسینه آسمان ازنظر ناپدید گشت...

ناگهان لرزه‌یی شدیدتر از همیشه برجان محمد افتاد. زانو بر زمین زد. دوکف دست را روی قطعه‌یی سنگ نهاد. صورتش را روی خاک گذاشت و به گریه افتاد. به صدای بلند می گریست و نسیم خنک شبانه که درکوه می وزید، طنین گریه او را تا دوردست ها برد...

***

نزدیک صبح بود که محمد«ص» واردخانه شد. خدیجه هنوز بیدار بود. باورود شوهرش ازجای برخاست و به پیشباز او رفت. با دیدن چشمان گریان شوهر گرامیش بخود لرزید. و هنوز کلامی بر زبان نیاورده بود که محمد «ص» با صدایی مرتعش گفت:ـ مرا بپوشان... مرا بخود بپیچ...

خدیجه گمان برد شوی گرامیش از سرما می لرزد. به شتاب گلیمی آورد و او را درگلیم پیچید. ولی ناگهان آن فرشته دوباره ظهور کرد و این بار، با لحنی آمرانه گفت:

ـ یا ایهاالمدثر، قم فانذر، وربک فکبر...

ای بخود گلیم پیچیده، برخیز و پروردگارت را تکبیرکن و با شکیبایی و بردباری بشر گمراه را از راه ضلالت رهایی بخش...

و فردا صبح، محمد«ص» ازجا برخاست و راز نبوت خود را با همسر گرامی‌اش درمیان نهاد: من، رسول و پیامبر خداوند یگانه‌ام. خداوند مرا برای ارشاد بشر برانگیخته است. و اکنون تو را به آئین خداوندی فرامیخوانم...

بدینگونه، خدیجه نخستین زن و نخستین کس بود که اسلام آورد. پس ازاو، علی بن ابیطالب «ع» دومین کس و نخستین مردی بود که به حقانیت پیامبری محمد «ص» شهادت داد و به دین مبین اسلام مشرف شد...

آنگاه، محمد «ص» برای رهبری بشر براه افتاد: نورالهی دردل، گرمای خورشید اسلام درجان، نور بی پایان یکتاپرستی برسردست، گرم و مهربان، ورزمنده و پرتوان آمد تا کشتی سکان شکسته بشریت را دردریای متلاطم جهان پرازگمراهی، به ساحل رستگاری رهنمون شود... و اکنون، پس از چهارده قرن آفتاب اسلام، روشن‌تر و گرم‌تر، در افق جهان می تابد و گستره هستی را نورانی‌تر می کند...

عید بزرگ مبعث را، در این فرصت نیکو به مسلمانان جهان، بویژه هموطنان همکیش، تبریک و تهنیت میگوئیم...

جدول

ویژه شماره ۹۶۹۰ — عادی شماره ۱۱۹۶۲

ویژه

افقی

۱ ـ تیره‌ای از صوفیان ۲ ـ با پول زیاد بیشتر میخورند ـ کاخش دو گیسوی طلائی دارد ـ سپاهی است ۳ ـ شهری در هند ـ از رنگهای زیبا ـ تنگ نفس ـ آش ۴ ـ سبزه لب جوی آب ـ چین و چروک بر پوست بدن ـ کشوری در اروپا ۵ ـ از علامات جمع ـ مجلسی بود در فرانسه ـ لخت و برهنه ۶ ـ پوست ـ از کمر خوش باشد ـ بیانداز ـ مشتی که بدهان بکوبند ۷ ـ مهر بر آن می‌زنند تا رنگ بگیرد ـ اصل هر چیز ـ در مصب رود درست می‌شود ۸ ـ روی که چنین کنند ناراحت شده‌اند! ـ برو بازوو گردن ـ گروه مردم ۹ ـ قوم موسی نبی ـ علامت صفت تفضیلی ـ بندری در آفریقا ۱۰ ـ دشمنی ـ ضروری ـ بخیه لباس ـ اکنون خفقان آور شده ۱۱ ـ بره گوسفند ـ از معروفترین تنگه‌های جهان ـ ورزشی است ۱۲ ـ چوبی که از آن مجسمه درست میکنند ـ گودال ـ مقصود و منظور ۱۳ ـ بالا آمدن آب دریا ـ جاده‌ایست ـ گردیدن گرد چیزی ـ گیاهی که بآن زنجبیل شامی میگویند ۱۴ ـ از خلفای عباسی ـ اشگ چشم ـ عیب و ننگ ۱۵ ـ یکی از فرمانروایان دیلمی.

عمودی

۱ ـ حتما خوشحال و خندان هم هست ـ از گلهای گلدانی در بهار ۲ ـ اگر مربوط به چاقو است میبرد ـ گیاه کوچک ـ از مردان مذهبی دین زرتشت ۳ ـ از امراض جلدی ـ مایع ضد رنگ ـ زوبین کوتاه ۴ ـ طلایه سپاه ـ سست و شکننده ـ وقتی که برف و باران و باد همراه باشد ۵ ـ آخرین باز مانده نازیها ـ با آن مومی کنند ـ کلمه‌ایست که در مورد ترجیح دادن اسم ما بعد به ما قبل استعمال میشود ۶ ـ لکه‌اش مایه آبروریزی است ـ باد در زیر پوست ـ تحمل و طاقت ـ دو سه پیمانه اضافه زده ۷ ـ نام همسر فقید ملک حسین ـ موئی سفید دارد ـ ضمیر متصل ۸ ـ حنا است ـ از مصالح ساختمانی ۹ ـ عیدی در ویتنام ـ بروی جاده می کشند ـ طریقه و روش ۱۰ ـ عقاید ـ اولین ـ پایه و اساس ـ جلال و شوکت ـ ۱۱ ـ داروی مالیدنی ـ خسته و فرسوده ـ جلوگیر آب ۱۲ ـ میوه پستان در لفظ خارجی ـ درخت چنار ـ جنگی در صدر اسلام ۱۳ ـ راست ایستاده ـ گل داغدار کوهستان ـ کننده کار ۱۴ ـ وسیله انفجار است ـ بهره ـ از بادهای خطرناک ۱۵ ـ اصلی و مرکزی ـ از معروفترین نویسندگان معاصر امریکا.

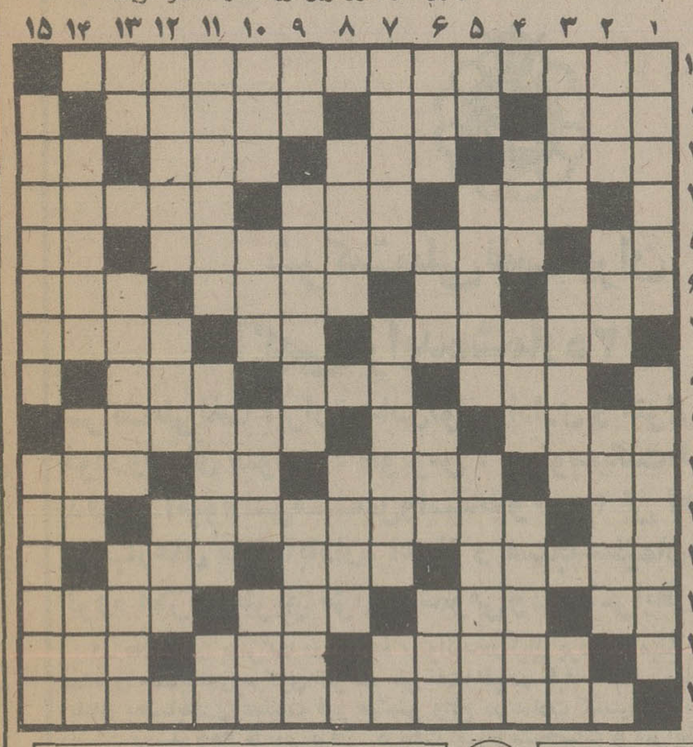

حل جدول های شماره قبل

عادی

افقی

۱ ـ از مشهورترین صدر اعظم‌های ایران که کتابی بنام سیاست نامه دارد ۲ ـ هوس ناگهانی ـ از درخت که می‌برید آش سرد میشد ـ سرخرگ ۳ـ دردها و رنجها ـ رنگ بی‌جلا ـ گاهی به حبسش گرفتار میشوند ـ شکوه گوی جدائی ۴ـ عروس آسمان ـ تنها ـ ظاهر ساختمان ۵ـ علامت تفضیلی ـ دشمن دانا را از او بهتر دانسته‌اند ـ صورت ۶ ـ از شهرهای ساحلی فرانسه ـ خشکی ـ دریاچه‌ای در روسیه ـ جدا شده ۷ ـ تحریک خارجی ـ دریا ـ تیر در آن می‌نهادند و بهدف می‌زدند ۸ ـ در کنار کوه قرار گرفته ـ میوه‌ایست ـ از خفته بر نخیزد ـ ۹ ـ اشاره به دور ـ راز است ـ از میوه‌های تابستانی ۱۰ ـ قسمت سکسی پا ـ با نایب هم نشین است ـ علامت مفعول صریح ـ از مناطق صنعتی آلمان ۱۱ ـ زائو از آن میترسد ـ از کشورهای کوچک اروپا ـ وقت استراحت است ۱۲ ـ احتیاجش به دکتر و دارو می‌افتد ـ در زراعت فصل مخصوصی دارد ـ کل و همه ۱۳ ـ نفس بلند ـ ظرف زمان و مکان ـ اگر تلو تلو بخورد چه عجب ـ زبان عرب ۱۴ ـ یک دسته نور ـ وسیله کار صیاد است ـ آنسو ۱۵ ـ از معروفترین سلاطین ساسانی.

عمودی

۱ ـ با توانستن یکجا می‌آید ـ فرودگاه کشور خودمان ۲ ـ طویلترین چاهها ـ مکار در آستین دارد ـ زمانی وزارت دارائی را می گفتند ـ ۳ ـ ناراحتی نمی کند ـ مشت بر آن کوبیدن چه حاصل ـ اشاره به دور ۴ ـ از اقوام ایران باستان ـ مدتهاست برقی شده ـ اکنون نزدیک چهار ماه از آن می‌گذرد ۵ ـ آخرین باز مانده نازیها ـ از پرندگان خوش گوشت شکاری ـ لقب ضحاک است ۶ ـ اسم ـ پشت سر هم ـ چند تا سنت ـ عضوی در درون ـ ۷ ـ زیبائی و خوش طبعی ـ از عهده کارهای بزرگ بر می‌آید ـ ترمز چهار پا ۸ ـ بازی قهوه‌خانه‌ای ـ طبقه بندی نمرات امتحانی ۹ ـ رنگ موی فوری خانمها ـ پادشاهی در سلسله هخامنشی ـ ده است ۱۰ ـ عقاید ـ بی‌بی در اصطلاح قمار بازان ـ حرف تصدیق ـ آتشخانه حمام ۱۱ ـ آزادیخواه ـ زمانی باعث دوئل می‌شد ـ اثر ۱۲ ـ زیر دست ـ انباشته شدن چیزی بر رویهم ـ پارچه‌ایست ۱۳ ـ از کلمات نفی ـ از اجزاء بساط چای است ـ سیاه شده ۱۴ ـ آنچه شایسته نباشد ـ لوازم و اسباب خانه ـ بساز برقی ۱۵ ـ سقف پوش فلزی ـ از انواع چاشنی غذا.

پرواز روزانه بدون توقف به فرانکفورت

حرکت از تهران ـ ساعت ۷/۳۰
ورود به فرانکفورت ـ ساعت ۹/۲۵

برای کسب اطلاعات بیشتر و نگهداری جا به آژانس مسافرتی خود و یا به‌دفاتر فروش‌هما مراجعه فرمائید.
دفترفروش‌خیابان‌ویلا تلفنهای ۸۲۹۰۸۰ ـ ۹۱۱۲۲۷۳
۹۱۱۲۵۹۱
دفتر فروش‌میدان فردوسی ۹۱۱۲۵۸۰ ـ ۸۲۶۵۳۲
دفتر فروش خیابان شاهرضا ۸۲۵۰۶۱ ـ ۹۱۱۲۵۹۹

هواپیمائی ملی ایران «هما»

پنجشنبه و جمعه در تلویزیون ببینید

برنامه هفتگی تلویزیون در برگ ضمیمه امروز روزنامه اطلاعات چاپ شده است

سرگرمی شباهنگ

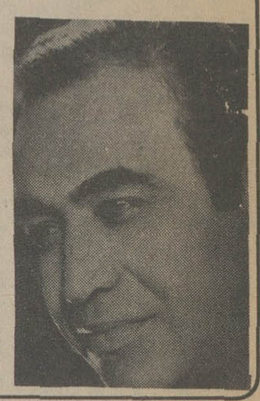

ساعت ۲۱/۱۰ پنجشنبه

برنامه اول

در بزم شباهنگ این هفته «عبدالعلی وزیری» «هایده»، «ایرج» و «مازیار» شرکت دارند که ترانه‌ها و آوازهایی را اجرا میکنند.

هم چنین خواننده جدیدی به نام «شورانگیز» برای اولین بار در این برنامه ترانه‌ای را اجرا خواهد کرد.

مك كلود ساعت ۲۱/۳۵ جمعه برنامه دوم

سه تفنگ برای نیویورک

خلاصه داستان: «برل کانرز» بهمراه دوستش تمام دقایق زمان زندانش را در زندان ایالتی نیومکزیکو به فکر انتقام از «مارشال سام مک کلود» ـ که باعث گرفتاری او شده ـ سپری کرده است وی به محض آزاد شدن از زندان وقتی در می‌یابد که «مک کلود» مامور نیویورک شده، برای جستجویش به نیویورک سفر می‌کند. در نیویورک، «جوبرادهرس» همکار همیشگی «مک کلود» کوشش می‌کند که دیگر زوج او در ماموریت‌ها نباشد و دلیلی که برای این خواسته‌اش دارد اینست که «مک کلود» همیشه موجب دردسر بوده است ولی با وساطت رئیس «کلیفورد»، «جو» می‌پذیرد که همکاری‌اش را با «مک کلود» ادامه دهد ولی همانشب «مک کلود» مورد سوء قصد دو تن از یاران «برل کانرز» قرار می‌گیرد بطوریکه اگر سرعت عمل و ابتکار خود و حضور بموقع «جو» نبود، «مک کلود» بطور قطع گرفتار آنان می‌شد و...

فضای ۱۹۹۹

مسیر تصادف

ساعت ۱۹/۳۰ جمعه برنامه دوم

کارگردان: رای آستین

هنرپیشگان: مارتین لاندو ـ مارگرت گیتون ـ باربارابین

خلاصه داستان فیلم: سفینه‌های «ایگل» یک، دو، نه و ده ماموریت می‌گیرند که پانزده مین اتمی را بر روی سنگهای آسمانی، که در مسیر حرکت پایگاه فضائی «آلفا» قرار گرفته‌اند، کار بگذارند «ایگل»های دو، نه و ده بموقع ماموریتشان را انجام میدهند ولی «ایگل» یک که خلبانش «آلن» است دچار اشکال می‌شود و چنگک‌های حامل مین اتمی او باز نمی‌شود که «مین» را کاربگذارد و این در شرایطی است که او تنها دو دقیقه برای باز گشتی به پایگاه فرصت دارد چون پس از این زمان پایگاه باید بحرکت در آید تا با سنگ‌های آسمانی برخورد نکند.

«آلن» سرانجام مشکل جنگک را حل می‌کند و ده ثانیه پیش از انفجار، از سنگهای آسمانی فاصله می‌گیرد و پیش از آن که به پایگاه فضائی برسد، انفجار صورت می‌گیرد

یک فیلم... کمدی...پرحادثه...بزن بزن...استثنائی...

...رینگو ـ جینگو ـ گرینگو ـ و ـ سانچو هفت تیرکش های مشهور غرب همه با هم و در برابر یک دخترک اعجوبه آتشپاره اعجوبه‌ای که هیچ قلدری تاب مبارزه با او را ندارد

از امروز در سینماهای رویال ـ رکس

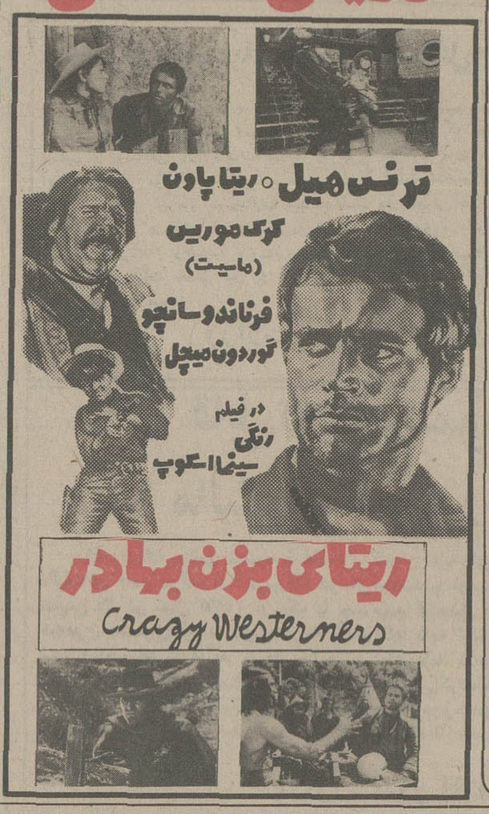

فیلم سینمایی مت هلم

ساعت ۱۵/۰۰ جمعه

برنامه اول

کارگردان: بازکالیک

هنرپیشگان: تونی فرانچیوزا ـ جن ایوانز

خلاصه داستان فیلم: «مگی گانتری» که مدتهاست جویای علت نگرانیهای پدرش است یکبار در حالیکه پدرش ـ «ارل» ـ با اوست، ناگهان با سه سرنشین ماسک زده در اتومبیلی روبرو می‌شود. «ارل» توسط نارنجکی که آنها بطرفش پرتاب میکنند به قتل می‌رسد و «مگی» نیز تهدید می‌شود که این حادثه را فراموش کند.

اما «مگی گانتری» وحشت زده‌تر از آنست که از این حادثه دلخراش چشم بپوشد و ماجرا را با تنها کسی که می‌شناسد در میان می‌گذارد. «کرانسکی» ـ وکیل مدافع «ارل گانتری» ـ به دعوت «مگی» شروع به پیگیری ماجرا می‌کند و حضور «کرانسکی» باعث می‌شود تا پای معشوق او «مت هلم» نیز به ماجرا کشیده شود.

فیلم سینمائی پارتی ساحلی

ساعت ۲۲/۰۰ پنجشنبه

برنامه دوم

کارگردان: ویلیام اثر

هنرپیشگان: باب کامینگر ـ دوروتی مالون

رنگی ـ محصول سال ۱۹۶۳

خلاصه داستان فیلم: «فرانکی» که گمان می‌کند با دختر مورد علاقه‌اش در ساحل دریا می‌تواند خلوت کند ناگهان با فوج دختران و پسران زیادی روبرو می‌شود و این یعنی باطل شدن تمام نقشه‌هایش درباره «آنت»!

پس از این ماجرا «فرانکی» چاره‌ای ندارد جز آن که در موج نوردی، بازیها و رقص و آواز دوستانش شرکت کند و همه اینها از چشم‌های تیزبین پروفسور «ار. او» مردم شناس معروف پنهان نمی‌ماند. او پس از مدتها تحقیق در اطراف جوانها تصمیم دارد کتابی تحت عنوان «الگوی رفتار یک جوان بالغ و تشابه آن با قبایل ابتدائی» بنویسد، کتابی که دوست همکارش «ماریان» عقیده دارد بهتر است «سکس و جوانان» نامیده شود.

پنجشنبه برنامه اول

پزشك محله

زندانی جزایر لانگرهانس

کارگردان: مارک دانیلز

هنرپیشگان: رابرت یانگ ـ جیمز برولین ـ الناور دوگو

خلاصه داستان فیلم: دکتر «پل مورانت» که از همسرش جدا شده، به روابط آزاد با زنها روی آورده است. او با پرستاران مختلفی رابطه بر قرار کرده و سپس آنان را ترک می‌کند ولی آخرینشان «مری» حاضر به دور شدن از او نیست ولی دکتر «مورانت» توجهی به او ندارد. بهمین سبب حس انتقامجوئی «مری» تحریک شده و با نقشه زیرکانه‌ای «پل مورانت» را بخانه خود دعوت و با صحنه سازی وانمود می‌کند که دکتر «مورانت» به او تجاوز کرده است. این امر سبب میشود که به اعتبار «دکتر مورانت» در بیمارستان لطمه وارد شود.

هنرستان آواز رودکی

پذیرش هنرجو برای سال تحصیلی ۲۵۳۶-۲۵۳۷

هنرستان آواز رودکی (وابسته به وزارت فرهنگ و هنر) به منظور تربیت خوانندگان آواز دختر و پسر در رشته های اپرا، اپراکمیک، اپرت و آواز جمعی تعدادی ـ داوطلب را با شرایط زیر می پذیرد:

۱ ـ داشتن کارنامه قبولی کلاس سوم راهنمائی تحصیلی

۲ ـ داشتن استعداد آواز و موسیقی

۳ ـ داشتن تناسب اندام و جسم و روان سالم

۴ ـ سن داوطلبان باید بین ۱۴ و ۱۷ سال باشد مگر اینکه داوطلب استعداد فوق العاده ای در آواز داشته باشد.

۵ـ مدت تحصیل در دوره مقدماتی هنرستان آواز چهارسال و ارزش گواهینامه پایان تحصیلات متوسط هنرستان برابر با گواهینامه پایان دوره کامل ششم متوسطه است.

۶ ـ هنرستان آواز رودکی به صورت شبانه روزی اداره می شود و علاوه براستفاده از مزایای شبانه روزی و تحصیل رایگان به هنرجو ماهانه مبلغی بعنوان کمک هزینه تحصیلی پرداخت خواهد شد.

۷ ـ فراگرفتن زبان های ایتالیایی و آلمانی برای هنرجویان اجباریست.

۸ ـهنرجویان درتمرین برنامه های تالار رودکی شرکت خواهند کرد.

۹ ـ گردش های گروهی درپایان هفته و سفر به اروپا (درسال های بعد) برای هنرجویان درنظر گرفته شده است.

۱۰ـ فارغ التحصیلان هنرستان آواز رودکی بشرط دارا بودن امتیازهای مورد نظر هنرستان می توانند بدون شرکت درامتحانات ورودی به تحصیل در دوره های عالی رشته مربوطه بپردازند.

۱۱ ـ محل هنرستان درخیابان خارک ـ خیابان شاهرضا خواهد بود.

۱۲ ـ داوطلبان برای ثبت نام و کسب اطلاعات بیشتر باید بین ساعت ۸ تا ۱۲ روزهای غیرتعطیل به دفتر برنامه های تلویزیونی تالار رودکی واقع درخیابان خارک جنب تالار رودکی، شماره ۲۸ مراجعه کنند.

داوطلبان استانها و شهرستانها باید به نمایندگان فرهنگ و هنر مراجعه کنند.

(مدارک لازم برای ثبت نام: دو قطعه عکس، یک برگ فتوکپی شناسنامه، گواهی پایان تحصیل سال سوم راهنمائی)

زمان نام نویسی تا پایان مرداد ماه ۲۵۳۶ خواهد بود.

م الف ۷۵۸۹

آگهی پذیرش دانشجو برای دوره فوق لیسانس دانشکده علوم دانشگاه تهران

دانشکده علوم دانشگاه تهران در نیمسال اول سال تحصیلی ۳۶ـ ۲۵۳۷ برطبق آئین‌نامه تحصیلات فوق لیسانس برای رشته های فیزیك ، شیمی، ریاضی، زیست شناسی، زمین‌شناسی وبیولوژی سلولی ملکولی از طریق مسابقه‌ورودی ومصاحبه تعدادی دانشجو میپذیرد . داوطلبان واجد شرائط میتوانند ازتاریخ ۳۶٫۶٫۵ لغایت ۳۶٫۶٫۹ با ارائه مدارك مشروحه زیرجهت ثبت‌نام بدفتر تعلیمات فوق‌لیسانس دانشکده‌علوم‌مراجعه نمایند .

مدارك وشرائط لازم برای ثبت‌نام

۱ـیك برك فتوکپی از دانشنامه ویا از گواهی موقت لیسانس

۲ـگواهی ریز نمرات باقید میانگین کل دوره لیسانس

۳ـیك برك فتوکپی یارونوشت شناسنامه ودو قطعه عکس ۴×۶

۴ـفتوکپی برك پایان خدمت یامعافیت‌دایم ازخدمت زیرپرچم

۵ـرسید بانکی بمبلغ یکهزار ریال‌بحساب ۱۰۸۴ دانشگاه تهران دربانك ملی‌ایران

۶ـدارا بودن میانگین کل (۳) . (شرط شرکت داوطلبانی که میانگین کل آنان مابین ۲٫۵ تا ۳ می‌باشد موافقت گروه آموزشی مربوطه وتایید کمیته پذیرش دانشکده می‌باشد .)

۷ـامتحانات ورودی کتبی و درسطح‌دروس دوره لیسانس وشامل یك زبان خارجه‌می‌باشد.

۸ـ کارت شرکت در مسابقه ورودی روز ۳۶٫۶٫۱۶ توزیع و امتحانات ورودی ساعت ۹ صبح روز شنبه ۳۶٫۶٫۱۹ در محل دانشکده علوم برگزار میشود .

دانشگاه تهران

قابل توجه

شرکتهای حمل و نقل ـ شرکتهای ساختمانی

Mack

تریلرکش های ماک ـ تریلرکانتینر ـ تریلرکمرشکن

(۲ـ۳ و۴ محور برای حمل بلدوزرهای سنگین)

کامیون کمپرسی ـ کامیون بارکش ماک

آماده فروش

برای کسب اطلاعات بیشتر به قسمت فروش شرکت:

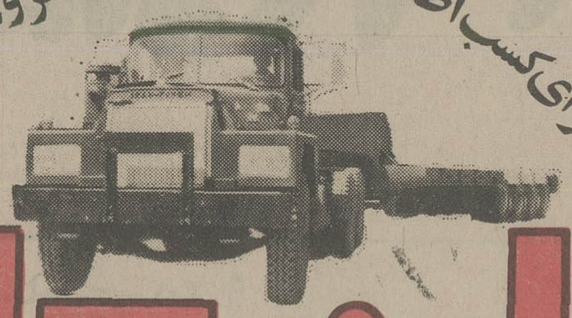

ایران کاوه

تلفن های ۵۴۳۹۹۱ و ۶۵ـ۵۴۹۰۶۱ مراجعه فرمائید

شرکت ملی نفت ایران

آگهی مزایده شماره ۱۷۲

شرکت‌ملی نفت ایران تعدادی‌لوازم اداری و منزل : زیر باری چوبی ، خودروهای سواری ، اتوبوس ، موتوسیکلت، لیلاندتانکر ، کامیون بدفورد، آمبولانس‌مستعمل‌واسقاط و ۳۵۰۰ تن آهن‌آلات اسقاط را که درانبارهای مازادآبادان، اهواز و مسجدسلیمان‌موجود میباشد در۹ گروه مجزا ازطریق مزایده عمومی وتحت‌شرایطزیر بفروش‌میرساند:

۱ـ علاقمندان بشرکت در مزایده میتوانند در قبال پرداخت مبلغ یکهزار ریال که در تهران به صندوق حسابداری مرکزی شرکت ملی نفت‌واقع در طبقه همکف ساختمان تخت‌جمشید و یا در آبادان بحسابداری عملیات غیر صنعتی واقع در عمارت کشتیرانی تادیه مینمایند .با دردست داشتن رسید وجه مزبور برای دریافت برك مشخصات و شرایط شرکت در مزایده در روز های‌شنبه ۲۵٫۴٫۲۵۳۶الی دوشنبه۲۷٫۴٫۲۵۳۶ از ساعت ۸صبح تا ۱۱½ صبح در تهران به اداره اجناس مازاد مرکزی دوم شرکت ملی نفت‌ایران خیابان سپهبد زاهدی و در خرمشهر به اداره اجناس مازاد جنوب مراجعه نمایند .

۲ـ پیشنهاد دهندگان میتوانند قبل از تسلیم پیشنهاد ها از ساعت ۸ تا۱۲ ظهر روز های‌شنبه ۲۵٫۱٫۲۵۳۶ ویکشنبه ۲۵٫۲٫۲۵۳۶ و دوشنبه ۲۵٫۳٫۲۵۳۶ درانبار مازاد آبادان، اهواز ومسجد سلیمان حضور یافته و به اتفاق نماینده اداره اجناس مازاد جنوب مورد مزایده را رویت‌نمایند.

۳ـ سپرده شرکت در مزایده برابر مبلغ ذکر شده در مقابل هر گروه میباشد که بایستی‌بیکی از دوصورت زیر تسلیم گردد .

الف ـبصورت وجه نقد که‌بصندوق‌حسابداری شرکت ملی‌نفت ایران تسلیم گردیدمورسید آن ضمیمه گردد.

بـ بصورت تضمین نامه بانکی مورد قبول شرکت که از تاریخ‌آخرین مهلت قبول پیشنهاد ها تا۶۰ روز معتبر بوده‌و ضمیمه پیشنهاد گردد و بایستی برای‌هر گروه ضمانتنامه جداگانه‌تنظیم گردد .

۴ـ پیشنهادها فقط تا ساعت ۱۲ روزیکشنبه ۲۵٫۵٫۳۶ پذیرفته میشود و در ساعت ۱۰صبح روز سه‌شنبه ۲۵٫۵٫۲۵۳۶ در کمیسیون‌معاملات واقع در اداره مرکزی دوم خیابان سپهبد زاهدی باز و قرائت خواهد شد .

م‌الف۸۵۳۷ ۱ـ۲

آموزگار در مصاحبه‌ای گفت

بخاطر رکود بازار از افزایش قیمت نفت صرفنظر کردیم

دکتر جمشید آموزگار وزیر مشاور و دبیر کل حزب رستاخیز که در راس هیئت ایرانی به کنفرانس وزرای اوپك به استکهلم رفت با خبرنگار بی‌بی‌سی یك مصاحبه تلویزیونی داشته است.

این مصاحبه نظرات ایران را در مورد سیاستهای نفتی واوپك روشن میسازد .

خبرنگار بی‌بی‌سی از آقای آموزگار پرسید که وقتی که به جلسات اوپك در عرض چهار سال گذشته نگاه میکنید فکر میکنید که حاصل کار این کنفرانس ها چه بوده است ؟ آموزگار جواب داد :

قبل از کنفرانس در مورد یك قیمت واحد و تثبیت شده مجدداً بتوافق رسیدیم که خود مایه خوشحالی است . در حال حاضر بازار نفت دچار رکود شده است . فعلا بازار دردست خریدار است ، نه در دست فروشندگان. و همین یکی از دلائلی بود که ما از پنج درصد افزایش در قیمت نفت صرفنظر کردیم. بعقیده من رکود موجود در بازار برای یکسال یا یکسال ونیم دیگر ادامه خواهد یافت و بعد از آن بنابه پیش‌بینی کارشناسان نفتی میزان تقاضا برای نفت برعرضه آن خواهد چربید و سبب خواهد شد که کشور های عمده مصرف کننده نفت برای ذخیره نفت دست‌به اقدامات فوری بزنند .

سئوال : آیا فکر میکنید که کشور های اوپك حاضرند در تولیدات نفتی خود محدودیت هائی قائل شوند تا در نتیجه ذخیره انرژی را تشویق نمایند؟

جواب : بعقیده من محدود کردن تولید نفت خام تاثیری در تشویق بذخیره کردن و صرفه جوئی در نفت ندارد واز طرفی مایه سوء تفاهم ومقابله ودرگیری و غیره خواهد شد. ما قول داده‌ایم که احتیاجات نفتی کشور های مصرف کننده راکه برای بحرکت درآوردن چرخ های صنعتی واقتصادیشان لازم دارند برآوریم ، لکن در عین حال از آنها خواسته‌ایم که بخاطر منافع خودشان طرح - هائی بمنظور ذخیره و صرفه جوئی در نفت به مرحله اجرا در آورند .

سئوال : در باره افزایش بهای نفت در دسامبر آینده گفتگوهائی شد . بعضی ها از ده درصد افزایش سخن می - گویند. ایران همیشه گفته است نمیخواهد باقتصاد کشور های غربی زیانی وارد آورد بااین مقدمات چه نوع افزایش را در ماه دسامبر در نظر دارید و برای چه مدت بهای تعیین‌شده در دسامبر ادامه خواهد داشت.

جواب : فکر میکنم پیش - بینی آنچه که در ماه دسامبر روی خواهد داد اگر غیرممکن نباشد بسیار مشکل است. گفته شما مبنی براینکه سیاست دولت ایران اینست که حتی‌المقدور برشد سریع اقتصاد کشورهای غربی کمك کند کاملا صحیح است. ما باین جهت میل‌نداریم کاری کنیم که جلوی رشد اقتصادی این کشورها را بگیریم و یا آنرا کاهش دهیم ازنیرو حالا مشکل بتوان گفت که در ماه دسامبر چه پیش خواهد آمد، لکن اگر رکورد سریع بازار نفت تا آن زمان ادامه یابد و در صورتی که اقتصاد جهان بویژه کشورهای صنعتی همچنین نابسامان باشد، احتمالا چندان اصراری در مورد تغییر شرایط در بین نخواهد بود .

سئوال : آیا ممکن است وضع همچنان که هست ادامه یابد ؟

جواب : بله ، این احتمال وجود دارد که قیمت‌ها در همین سطح باقی بماند . بهرحال در حال حاضر مشکل است در مورد میزان افزایش و غیره صحبت کرد، لکن میتوانم بشما اطمینان بدهم که سیاست دولت ایران این نیست که بدون دلیل قیمت نفت را افزایش دهد. در گذشته به تجربه ثابت شده است که هربار قیمت نفت را مثلا ده در صد بالا برده‌ایم در عوض ناچار بودیم کالاهای وارداتی خود را با افزایشی معادل بیست درصد خریداری کنیم که مفهومش اینست که بازنده نهائی ما بوده‌ایم .

سئوال: بهای دلار روبکاهش است از این رو مبالغ کمتری از فروش نفت نصیب شما میشود ودراین مورد نمیشود اقدامی کرد نظر شما چیست ؟

جواب : کاملا حق با شماست در حقیقت اگر قدرت خرید واقعی درآمد نفت در سال ۱۹۷۴ را با آنچه در سال ۱۹۷۶ دریافت کردیم مقایسه بکنیم باین نتیجه میرسم که قدرت خرید آن کاهش یافته است . در کنفرانس پاریس تلاش ما براین بود که این موضوع را بکشور های صنعتی تفهیم بکنیم که ما خواهان راه‌حلی هستیم که مورد قبول و رضایت هردو طرف باشد . ما نمیخواهیم اموال خودرا ارزان بفروشیم . ما حاضریم بهای تکنولوژی مورد نیاز خود را بغرب بپردازیم، لکن نمیخواهیم قدرت خرید واقعی درآمد حاصل از نفت پیوسته روبکاهش باشد . لکن توافقی در این مورد بعمل نیامد و من قصد ندارم گناه آنرا بگردن شخصی یا کشور بخصوصی بیاندازم . مسئله بسیار پیچیده و بغرنج است و باید مدتها روی آن کار شود تا راه حلی بدست آید، ولی حقیقت اینست که قیمت واقعی نفت کاهش یافته است و اینکه ما باید با آن بسازیم .

آموزگار در این مورد به جهان غرب توصیه کرد از کوشش برای ارزان نگهداشتن بهای نفت دست بکشد و با قبول واقعیت ها درفکر منابع انرژی باشد.

رئیس هیات نمایندگی ایران در این مصاحبه گفت همه باید این حقیقت را بپذیرا شویم که در شرایط واحوال کنونی آنچه کمتر از هر مسئله دیگر در بازار جهانی اهمیت دارد عامل قیمت است و موضوع مهم برای حال و آینده جهان تامین ووجود نفت است .

آموزگار افزود آنها که خواستار نفت ارزان هستند باید بپذیرند که اگر قیمت‌های نفت در سطح کنونی باقی بماند و حتی اگر به بهای ارزانتری بفروش برسد ذخائر نفت بزودی بپایان خواهد رسید و دنیا با مصیبتی غیر قابل جبران روبرو خواهد شد .

زکی یمانی نیز که دراین مصاحبه تلویزیونی شرکت کرده بود ضمن تایید نظر های آموزگار گفت روزی فراخواهد رسید که کشور های غربی برای خرید یک بشکه نفت هرقیمتی که ما تعیین کنیم خواهند پرداخت ولی آنروز حتی یک بشکه نفت نیز وجود نخواهد داشت .

نیازمندیهای اقتصادی

نرخ فروش ارزهای خارجی

نوع ارز	ارزش ریال دربانکهای کشور	اسکناس در بازار آزاد	حواله در بازار آزاد
دلار امریکا	۷۰٫۷۵	۷۱٫۶۰	۷۱٫۲۰
دلار کانادا	۶۷	-	-
دلار استرالیا	۸۰٫۱۵	-	-
لیره انگلیس	۱۲۲٫۴۵	۱۲۳٫۵۰	۱۲۳٫۲۵
مارك آلمان فدرال	۳۱٫۱۵	۳۱٫۳۰	۳۱٫۱۵
فرانك سویس	۲۹٫۵۰	۲۹٫۶۵	۲۹٫۲۵
فرانك فرانسه	۱۴٫۶۵	۱۴٫۷۰	۱۴٫۶۰
یکصد فرانك بلژیك	۲۰۰٫۱۰	۱۹۹٫۸۰	۱۹۹٫۷۵
یکصد لیر ایتالیا	۸٫۰۵	۸٫۲۰	۸٫۱۰
فلورن هلند	۲۹٫۰۵	-	-
کورن سوئد	۱۶٫۳۵	-	-
کورن نروژ	۱۳٫۵۰	-	-
کورن دانمارك	۱۱٫۹۵	-	-
شلینگ اتریش	۴٫۲۴	-	-
یکصد ین ژاپن	۲۶٫۹۰	۲۷	۲۷
یکصد روپیه هند	۸۱۲	۸۱۲	-
دینار کویت	۲۴۹	۲۵۰	۲۵۰
دینار عراق	۲۴۱٫۵۰	۲۰۸	-
دینار بحرین	۱۸۱	-	-
ریال سعودی	۱۸٫۵۰	۲۰٫۵۰	-
درهم امارات متحده	۲۰٫۳۰	-	-

نرخ فروش سکه های طلا

نوع سکه	در بانکملی	در بازار آزاد
ربع پهلوی	۸۵۰	۷۱۵
نیم پهلوی	۱۶۰۰	۱۴۵۰
یک پهلوی	۲۹۰۰	۲۸۰۰
دو و نیم پهلوی	۷۵۰۰	۷۱۰۰
پنج پهلوی	۱۵۰۰۰	۱۴۶۵۰

نرخ فروش طلای شمش (اونس = ۹۹٫۳۱ گرم)

	وزن	ارزش
لندن	اونس	۱۴۲٫۱۲۵ دلار
فرانکفورت	اونس	- دلار
پاریس	اونس	۱۴۳٫۲۱ دلار
زوریخ	اونس	۱۴۳٫۱۲۵ دلار
هنگ کنگ	اونس	۱۴۰٫۷۲ دلار
بانکملی ایران	کیلو	۳۴۹٫۵ هزار ریال
بازار آزاد	کیلو	۳۵۱ هزار ریال

معاملات روز چهارشنبه بورس ، سهام شرکتها

نام شرکت	تعداد سهام	قیمت اسمی	قیمت معامله شده
بانک توسعه صنعتی	۲۰۲۸	۱۰۰۰	۱۵۸۰
بانک توسعه وسرمایه	۵۰۷۸٫۹	۱۰۰۰	۱۶۶۱
بانک ساختمان	۶۰	۵۰۰۰	۶۳۶۰
بانک ایران و غرب	۱۰۶	۵۰۰	۱۰۰۰
بانک شهریار	۱۱۵۷	۱۰۰۰۰	۱۳۳۴۰
بانک صادرات	۱	۱۰۰۰۰	۲۶۰۰۰
بانک پارس (جدید)	۱۵۰۰	۱۰۰۰۰	۲۰۰۰۰
سیمان کرمان	۲۵۰۰	۱۰۰۰	۱۷۲۱
سیمان فارس و خوزستان	۱۰۰	۱۰۰۰۰	۱۸۰۰۰
سپنتا	۳۰۰	۱۰۰۰	۱۹۶۰
ایران ناسیونال	۶۰۰	۱۰۰۰	۲۲۳۰
سرمایه‌گذاری ملی	۳۱۰	۱۰۰۰	۱۱۰۵
روغن نباتی پارس	۳۰۰	۱۰۰۰	۲۴۷۰
هاویلوکس	۶۰۰	۱۰۰۰	۲۲۴۰
توسعه صنایع بهشهر	۱۵۸۵	۱۰۰۰	۲۵۵۰

شرکتهای جدیدالتاسیس

شرکت	موضوع	مدیران و موسسین
المپیا اینترنشنال	واردات و صادرات کالاهای مجاز	علی‌ایمانی وعلی بها
تکنوفارد	تاسیس سردخانه و کارخانه های صنایع غذائی	جعفرقلی‌حیدری
دکوروتا	واردات وصادرات کالاهای مجاز	غلامرضا کاظمی‌اولی
بین‌ایران‌کنتراکتورزگروپ	امور ساختمانی	بکاهملانیان
فضای‌نو	مشاوره فنی ومعماری	پروانه خوانساری
آ . گ . گلپایگان	کوره آجرپزی	عزت‌اله وجواد کفایتی
پرشین‌پروفیل	ساختن دروپنجره وانصالات	پریچهر عبادی‌فرشچی
ردپوینت	ساختمان خانه‌های مسکونی وفرهنگی	فرمند معزی ومهردادد‌ستوری
والیانت	صادرات وواردات کالاهای مجاز	محمد مهدی وحدت‌نژاد
صنایع پولسان	واردات و صادرات کالا های مجاز	سانگ هرمون
بی.ام.جی	وارداتوصادرات ماشین‌آلات کفاشی	جوادتیناتهرانی
موتورن‌اوندتوربین‌اوتیون	فروش انواع موتورهای دیزل	نولکرپرل
فریدریش‌هافن		
گندم‌دشت	کشاورزی ودامداری	حسین ومحسن‌اسدی
استیلران	صادرات وواردات آهن‌آلات	محمود و محمدحداد
گسترش ونوسازی ایران و نیوزلند	ساختمان و تولید مصالح	جرج آلبرت مکداول

برنامه ساختمان ۶ بیمارستان

بقیه از صفحه ۱۲

میشود . وضع ورود وخروج دارو مشخص است و در دفاتر ثبت و کنترل می‌شود .

نتیجه مصاحبه با بیماران :

عموما از وضع بیمارستان - نحوه درمان و مراقبت اظهار رضایت می‌نمودند. درصورت بروز اشکال برای بیماران، موضوع توسط شورای هماهنگی کارگران و مسئولان بیمارستان بررسی میشود .

مصاحبه با پزشکان :

اکثر پزشکان از وضع حقوقی خود اظهار نارضایتی می‌نمودند پزشکان اظهار میداشتند احداث خانه سازمانی در محل برای پرسنل بیمارستان بخصوص پزشکان اورژانس بسیار مفید خواهد بود .

نواقص :

در قسمت‌های اداری بیمارستان نواقصی بشرح زیر مشهود بود :

- هیات مدیره بیمارستان هنوز تعیین نشده است .
- در انبار بیمارستان اغلب وسائل ، پوشاک ، لوازم‌التحریر و فرمها و وسائل تنظیف و مصرف شدنی مخلوط نامنظم و بدون رعایت اصول انبارداری چیده شده بود و مقداری از اجناس در فضای آزاد، زیر آفتاب قرار داشت . باوجود اینکه پرسنل آشپزخانه تا اندازه‌ای کافی بود ، معهذا نظافت آشپزخانه رضایتبخش نبود.

پیشنهادهای هیات بازرسی :

۱- رفع نقائص از طریق احداث ساختمان مناسب برای انبار و سایر واحد های اداری .

۲- اعمال نظارت مستمر و بیشتر در امور مدیریت بیمارستان .

۳- تامین وسائل رفاهی برای کادر پزشکی و سایر کارمندان بخصوص درمورد مسکن .

۴- با توجه به بازدهی بسیار خوب این بیمارستان در تامین خدمات درمانی پیشنهاد میشود که وزارت بهداری و بهزیستی در احداث بیمارستانهای جدید از روش و تجربیات این بیمارستان استفاده نمایند .

پ - بیمارستان‌های خصوصی آپادانا و پاسارگاد تهران ناتمام

مجتمع پتروشیمی ایران و سویس ایجاد میشود

★ همکاریهای کشاورزی و صنعتی توسعه می یابد

★ اجتناب از پرداخت مالیات مضاعف بررسی میشود

نخستین اجلاس کمیسیون مشترک وزیران ایران و سوئیس برای همکاری های اقتصادی امروز با امضای یک پروتکل به کار خود پایان داد . این پروتکل را از طرف ایران آقای هوشنگ انصاری وزیرامور اقتصادی و دارائی و از جانب سوئیس آقای ارنست بروگر وزیر اقتصاد ملی آن کشور امضا کردند .

در زمینه فعالیت های بازرگانی به منظور گسترش و تنوع بخشیدن به مبادلات بین دو کشور طرفین توافق کردند یک موافقتنامه بازرگانی منعقد سازند . سوئیس آمادگی خود را برای کمک به توسعه بازار صادراتی کالاهای صنعتی ایران در آن کشور اعلام داشت .

در زمینه همکاری های صنعتی ایران و سوئیس برای ایجاد یک مجتمع بزرگ پتروشیمی با سرمایه‌گزاری مشترک به توافق اصولی رسیدند . محصولات این مجتمع شامل مواد اولیه و پتروشیمی الیاف مصنوعی و صمغهای مختلف خواهد بود .

سرمایه گزاری در این مجتمع در مرحله مقدماتی به ۳ میلیارد دلار بالغ خواهد شد .

کمیسیون با ایجاد یک مجتمع ساخت تجهیزات و قطعات منفصله و لوازم یدکی کارخانجات برق موافقت نمود در آورده‌های این واحد که مشترکا ایجاد خواهد شد علاوه بر تامین مصرف داخلی ایران بکشور های دیگر نیز صادر خواهد شد.

کمیسیون همچنین امکان همکاری دو کشور را برای ساختن تجهیزات راه آهن از جمله واگنهای مسافر بری و نیز تولید تلمبه‌های آب آجر سوز و پارچه در ایران مورد توجه قرار داد .

همکاریهای کشاورزی

در زمینه کشاورزی طرفین ضمن بررسی طرحهائی که در مرحله مذاکره یا در دست اجرا دارند امکان همکاری های آینده دو کشور را در زمینه های دامداری و تولید شیر و لبنیات و ایجاد سردخانه وکارخانه های تولید خوراک دام ایجاد واحد های تهیه و بسته بندی مواد غذائی جنگلداری ، آبیاری و بهره‌برداری از زمین و تولید محصولات ضد آفات نباتی و حشره‌کش ساختن سیلو و بهبود بذر مورد توجه قرار دادند و آمادگی خود را برای سرمایه گزاری مشترک در زمینه های بالا اعلام داشتند .

بمنظور تسهیل جریان کالا بین دو کشور تصمیم گرفتند موافقتنامه‌ای در مورد حمل و نقل زمینی بین طرفین منعقد گردد .

مشارکت در فعالیت ساختمانی

سوئیس آمادگی خود را برای مشارکت در فعالیت‌های ساختمانی در ایران در بخش صنعت و امور زیربنائی و سایر برنامه‌های عمرانی اعلام داشت و قرارشد پیشنهادات مشخص خود را برای بررسی مقامات زیربط ایرانی ارسال دارد .

کارشناسان ایران و سوئیس ششماه دیگر در تهران ملاقات خواهند کرد تا امکان موافقتنامه‌ای در زمینه اجتناب از پرداخت مالیات مضاعف را مورد بررسی قرار دهند .

وزیر اقتصاد ملی سوئیس روز یکشنبه به دعوت آقای هوشنگ انصاری وزیر امور اقتصادی و دارائی در راس یک هیئت پنجاه نفری از شخصیت های بلند پایه اقتصادی و نمایندگان بخش خصوصی آن کشور وارد ایران شد و طی اقامت خود در تهران به پیشگاه شاهنشاه آریامهر باریافت . وی همچنین با آقای هویدا نخست‌وزیر دیدار کرد وطی جلسات متعدد با وزیر امور اقتصادی و دارائی و وزیر کشاورزی و منابع طبیعی و زیر معادن و رئیس سازمان برنامه و بودجه وزیران صنایع و معادن ،بازرگانی و نیرو و سایر مقامات ایران مذاکرات مبسوطی انجام داد.

ب.ام.و - پژو - تانوس ....
ترانزیت اتومبیل های صادراتی

23, Avenue Brugmann, 1060 Brussels.
Belginm. Telephone: 344.49.16
Telex: 21.950

کم خرج ترین راه برای تحویل سریع اتومبیل های صادراتی در اروپا : ۲۴ ساعته.

یك گروه آمریکائی بزرك تولید کننده محصولات غذائی علاقمند است فعالیتهای خود را به بازار خاورمیانه گسترش دهد .

محصولات کنسرو شده گوجه فرنگی و فرآورده های ذرت و نخود ولوبیا و محصولات یخزده نان و شیرینی پزی و محصولات بدست آمده از گوشت طیور که همه بطریق کنسرو عرضه میشوند نمونه هائی از محصولات گروهها راتشکیل میدهند.

علاقمندان میتوانند اطلاعات مورد نیاز خود را به نشانی زیر درخواست کنند :

Fremont Company International
Division 2929 East Commercial
Boulevard Fort Lauderdale Florida
33308 Telephone (305) 7760314.

کسی مرا نمیشناسد

استفن . م . جوزف
ترجمه فخری گلستان

مجموعه‌ای از نوشته‌های عاطفی کودکان ده تا هجده ساله محله فقیرنشین نیویورک بصورت فریادی به گریه نشسته که با بغض ازحنجره بچه‌های زاغه‌نشین امریکا، پرواز می‌کند و در سراسر جهان همدردانی می جوید .

مؤسسه انتشارات امیرکبیر

«ک. ام. ال» در لندن اتومبیل های سواری نو و دست دوم را که فرمان آنها در سمت چپ قرار دارد برای صادرات و به قیمت کنباتی عرضه می کند.

هر مارك اتومبیل را می توانید از ما خریداری کنید. ما آماده‌ایم اطلاعات مورد نظر شما را با خوشوقتی در اختیارتان قرار دهیم به

کامران موتورز لیمیتد
صادر کننده اتومبیل
115 A GLENTHORNE ROAD
LONDON W6 OLS (UK)
TEL. 01-7410364 TLX 935893

درپول خودصرفه جوئی کنید
اتومبیلهای معاف از مالیات خریداری نمائید

اینجانب محسن‌نیک سرشت فرزند جاری اهل‌بجنورد ساکن تهران شغل جوشکار درمحضر مبارك حضرت آیت‌الله العظمی آقای حاج سید محمد کاظم شریعتمداری در شهر مذهبی‌قم به دین‌مبین اسلام مشرف وکلیه قوانین و مقررات اسلامی را از جان و دل پذیرا هستم .

آ-۳۹۵۲

۱۰ میلیون نوع اطلاعات از سراسر جهان در بانک اطلاعات پان امریکن

کمبود تلفن تهران را چگونه پان‌آمریکن باسیستم پاناماك میتوان حل نماید

هنگامیکه کمبود تلفن وجود داشته باشد راه حل واضح آن در صورت امکان افزایش خط تلفن است. دفتر پان‌امریکن در تهران نیز بهمین نحو عمل میکند.

ولی همیشه این راه حل پاسخگو نیست .

پان‌آمریکن سالانه دهها هزار نفررا به خارج یا داخل تهران پرواز میدهد و این امر مستلزم دهها هزار مکالمه تلفنی است و حداقل ۴۰۰ مکالمه درروز به وسیله ۱۰ خط تلفنی انجام میشود . نتیجه اینکه شما باید قبل از جواب تلفن بطور متوسط ۵ بار شماره بگیرید .

هنگامیکه تلفن شما جواب داد تازه سئوالات شما شروع میشود :

وقت حرکت هواپیما چه موقع است، چه وقت به مقصد می‌رسد، هوای آنجا چطور است، میتوانید برای من در یک هتل درجه یک و با قیمت مناسب جا بگیرید ، ممکن است اینکار را برای من پس از ورود انجام دهید یا ممکن است یک اتومبیل بمحض ورود کرایه کنم و غیره.

خوشبختانه همه مسافرین اینهمه سئوال ندارند که محتاج پاسخ فوری باشد ولی اگر شما پرسش های بیشتری داشته باشید پان‌آمریکن و اهمه‌ای ندارد وکارکنان آن مودبانه وبالبخند سعی خواهند کرد بعد از تجسس در کتاب های اطلاعاتی اضافه بر تشکیل پرونده برای درخواست شما بشما پاسخ دهند.

فکر کنید اینکار که اطلاعات راجمع آوری ویادداشت کرده وآنرا بشما برسانند چقدرطول میکشد و سپس جواب تلفن بعدی را بدهند ؟ وآیا شما تعجب نمی‌کنید که باید اینهمه پشت خط معطل بمانید.

حقیقت اینستکه پان‌آمریکن از راه سحر و جادو این مسئله کنجکاوی مسافرین را حل‌کرده ولی راه پاسخ سریعتر را پیدا کرده است. واین پاناماک است .

پاناماک چیست ؟

پاناماک یک بانک اطلاعات کامپیوتری در نیویورک است که اطلاعات مربوط را از سراسر جهان متمرکز میکند. با فشار یک نکمه یابیشتر از یکدستگاه بشکل تلویزیون در یک سالن بزرگ در طبقه‌چهارم ساختمان پان‌آمریکن در خیابان ویلا پاسخ همه سئوالات خود را خواهید گرفت که البته باید مربوط به مسافرت و جهانگردی باشد .

مسئول پاناماک همینطور میتواند اطلاعات مربوط بسفر بعدی شما را هم به بانک بدهد مثلا چه وقت و بکجا خواهید رفت، کجا اقامت می‌کنید، آیا اتومبیل میخواهید یا نه، کی به مقصد بعدی حرکت میکنید، نشانی هتل یا محل اقامت و تلفن شما، وبسیاری از سئوالات دیگر ووقتیکه به مقصد بعدی رسیدید چقدر تعجب خواهید کرد که با مراجعه به دفتر پان‌آمریکن همه این اطلاعات رافورا دریافت خواهید نمود واگر فراموش کرده باشید پاناماک نام هتلتان را هم بشما خواهد گفت.

باپاناماک امکان دارد در یکدهم وقت لازم بسیاری از سئوالاتی را که مسافرین مجرب ممکن است بپرسند پاسخ داد .

بامعرفی این وسیله ارزنده در تهران پان‌آمریکن نه تنها اطلاعات و خدمات خود را با مسافرین ایرانی تطبیق داده است بلکه میتواند به‌آژانس های مسافرتی نیز کمک کندکه خدمات خود را برای مسافرین پرواز های پان‌آمریکن افزایش دهند.

شرح عکس : این اطلاعات و سئوالاتی که جمع‌آوری شده وارد سیستم پاناماک میشود و یا بالعکس اطلاعات رسیده از سراسر جهان بوسیله پاناماک برای سرویس سریعتر با مسافرین تهران مورد استفاده قرار میگیرد .

اطلاعیه بانك مرکزی ایران
در مورد
فروش اوراق قرضه

درروز شنبه بیست و پنجم تیر ماه ۲۵۳۶ از محل موجودی بانك مرکزی ایران اوراق قرضه دوساله بابهره ۹٪ سه ساله بابهره ۹٫۵٪ ، پنجساله بابهره ۱۰٪ و هفت ساله بابهره ۱۰٫۵٪ در سال باتوجه به تاریخ انتشار آنها برای فروش بعموم عرضه میگردد .

بهره اوراق قرضه دولتی از مالیات بر درآمد معاف میباشد

علاقمندان به خرید اوراق قرضه میتوانند در روز شنبه مذکور به بانك ملی ایران و یا هریك از بانك های اعتبارات - اعتبارات تعاونی و توزیع ایرانشهر - ایران و انگلیس - ایران و ژاپن - ایران و عرب - ایرانیان - بازرگانی - بین‌المللی - پارس - تجارت خارجی - تجارتی ایران و هلند - داریوش - رفاه کارگران - رهنی ایران - سپه - شهریار - صادرات - صنایع - عمران - تعاون کشاورزی وشرکت سرمایه گذاری ملی که عامل فروش و بازپرداخت اصل و پرداخت بهره اوراق قرضه میباشد مراجعه نمایند.

دانشگاه صنعتی آریامهر

آگهی شرکت درجلسات امتحان ورودی فوق لیسانس مهندسی مکانیك

بدینوسیله باطلاع داوطلبان برنامه فوق لیسانس دانشکده مهندسی مکانیك دانشگاه صنعتی آریامهر میرساند که امتحانات کتبی زیر روز پنجشنبه ۳۰ تیرماه ۲۵۳۶ انجام میگردد .

صبح ساعت ۸٫۵ ترمودینامیك وسیالات
ساعت ۴ بعدازظهر جامدات ودینامیك

کارت شرکت در امتحان ورودی ساعت ۸ صبح پنجشنبه در محل دانشکده مهندسی مکانیك توزیع میگردد .

دانشکده مهندسی مکانیك

آگهی دستیاری بیهوشی
دانشکده پزشکی دانشگاه پهلوی

جهت برنامه دستیاری سه ساله بخش بیهوشی داوطلب می پذیرد این برنامه شامل یك دوره سه ماهه انگلیسی در ابتداء بوده و داوطلبان در ضمن سه سال برای یکدوره شش ماهه بیکی ازمراکز برجسته انگلستان یا آمریکا اعزام خواهد شد علاقمندان می توانند با دبیرخانه دانشکده پزشکی مکاتبه نمایند شروع برنامه اول شهریور ۲۵۳۶ خواهد بود .

در شعبه یك دادگاه عالی جنائی مرکز :

دومین روز محاکمه «سری» مهاجمان «کن» پایان یافت

دومین روز محاکمه‌سری مهاجمان جاده کن درشعبه اول دادگاه عالی جنائی‌پایان یافت . در این جلسه‌وکیل مدافع مهاجمان که رضا باقری ، ناصر ذوالفقاری ، حبیب باقری، داریوش‌حقیقی و حسین شهرابی نام‌دارند، از موکلین خود دفاع‌کردند. فردا نیز دادگاه تشکیل خواهد شد .

حادثه ساعت ۸ بعد ازظهر روز پانزدهم خرداد ماه در جاده کن رخ داد . پنج‌متهم که سوار بر اتومبیل ژیانی بودند به یک دختر و مرد که در اتومبیل دیگری‌بودند حمله بردند و پس از بستن دست و پای مرد و مجروح ساختن وی بدختری که همراه او بود تجاوز کردند. همان شب این پنج مهاجم دستگیر شدند و بجرم خود اعتراف کردند . در کیفرخواست صادره ، برای هر پنج متهم تقاضای زندان ابد شده است .

از راست به چپ : رضا باقری ، ناصر ذوالفقاری ،حبیب باقری ، داریوش حقیقی و حسین شهرابی ،مهاجمان جاده کن .

دریکی از روستاهای اصفهان :

تازه‌عروس خودرا از درخت حلق آویز کرد

اصفهان- خبرنگاراطلاعات

تازه عروسی که از بهانه گیری و بد خلقی شوهر خود به تنگ آمده بود با طناب خود را از درخت حلق‌آویز کرد و درگذشت.

«کشور حیدری» ساکن یکی از روستاهای «داران» اصفهان پس از اینکه تصمیم به خودکشی گرفت درنامه‌ای نوشت :

«غم جانکاهی سراسر وجودم را فرا گرفته است‌و احساس می‌کنم زندگی دیگر برایم بی‌ارزش است،هیچکس در مرگ من مقصر نیست . امیدوارم شوهرم ابوالقاسم، از زندگی خود ناامید نشود.»

باند بزرگ دزدان فرش و طلا درهمایونشهر کشف شد

همایونشهر - خبرنگار اطلاعات :

اعضاء باند بزرگ دزدان فرش و طلا که از چندسارق و ۷ «مال‌خر» درهمایونشهر تشکیل شده بود با ۳۰تخته قالی مسروقه دستگیرشدند.

ماموران شهربانی‌همایون شهر در پی شکایت چند تن از ساکنان این شهر به شناسایی دزدان پرداختند و با دستگیری«یوسفملکزاده» و «نادعلی دشتیانی» موفق‌به کشف فرشهای دزدیده شده گردیدند ، از سارقین۳۰تخته فرش قیمتی ، مقداری طلاو یکدستگاه تلویزیون وضبط صوت بدست آمد . دزدان در بازجویی ها به دزدهای متعدد در نجف‌آباد ،تهران ، همایونشهر ، روستای‌آدریان و تهران اعتراف کردند .

اعضای باند‌دزدان‌همایون شهر با پرونده به دادسرای این شهر فرستاده شدند .

عکس اعضای باند دزدان‌فرش و طلا را درمیان ماموران نشان میدهد.دزدان با علامت × مشخص شده‌اند و اموال دزدیده شده نیز در عکس دیده میشود . یکی از دزدان صورت خود را هنگام‌عکسبرداری پوشانده است .

دختر ۱۳ساله زیر چرخهای کامیون کشته شد

سقز - خبرنگار اطلاعات - کامیون بارکش در جاده سقز- بوکان دختر ۱۳ ساله‌ای رازیر گرفت و کشت .

کامیون شماره ۲۹۸۸۲ تهران- ج برانندگی محمد عنایتی‌در۱۸ کیلومتری سقز ، منیژه رضائی را که از عرض خیابان‌میگذشت زیر گرفت و باعث مرگ او شد .

راننده کامیون دستگیر شد و جریان حادثه تحت‌رسیدگی است .

مکانیك زیر چرخهای تراکتور جانسپرد

سنندج- خبرنگار اطلاعات

اشرف غفاری -۲۵ساله - مکانیسین تراکتور سدقشلاق، براثر سقوط از روی‌تراکتور کشته شد .

اشرف غفاری‌هنگامیکه سوار برتراکتور از محل کارش به منزل‌میرفت،بین راه بر اثر بی‌احتیاطی راننده تراکتور ، به روی جاده افتادوزیر چرخ های تراکتور جانسپرد.

دیروز بپاسگاه ژاندارمری جوادیه اطلاع داده شد ،سه دختر در «سد لتیان» افتاده‌اند. ماموران پاسگاه ژاندارمری از گروه نجات آتش نشانی کمک خواستند . ساعتی بعد ازتلاش ماموران ، اجساد دو نفر از غرق شدگان از سدلتیان خارج شد.

کوشش ماموران برای‌یافتن جسد سومین نفر ادامه دارد . هنوز هویت این سه دختر غرق شده نامعلوم است .

راننده‌سکته کرد و ۲ رهگذر را کشت

خرم‌آباد - خبرنگاراطلاعات: راننده، پشت فرمان‌اتومبیل، دچار حمله قلبی شد و کنترل اتومبیل را از دست داد و اتومبیل پس‌از زیر گرفتن دو رهگذر ، در جوی آب کنار خیابان ، سرنگون شد و از حرکت باز ایستاد .

دو رهگذری‌که در این‌حادثه کشته شدند ، هنوز شناخته نشده‌اند .

حادثه دیروز روی پل‌حاجی علی عسکر ،خرم‌آباد روی داد و محمد امین مترقی که همراه همسرش - عزت مترقی - با اتومبیل پیکان ۶۳۴۱۷ـآبادان، از سبزه میدان،به میدان«ششم بهمن »خرم آباد میرفت ،هنگام گذشتن از روی،پل دچارحمله ناگهانی قلبی -آنفارکتوس - شد و اتومبیل ، پس‌از زیر گرفتن دو رهگذر، در جوی آب کنار خیابان افتاد .

راننده اتومبیل و همسرش که در این حادثه کمی‌آسیب دیده بودند، به‌بیمارستان شیرو خورشید سرخ خرم‌آباد منتقل شدند و مراقبتهای پزشکی از محمد امین مترقی که دچار سکته قلبی شده بود ، آغاز شد .

عکس از : فتح‌الله خرمی خبرنگار اطلاعات‌درخرم‌آباد

صاحب عکس فوق نصور سوری ۱۳ساله فرزند منصور بک ساکن خرم‌آباد (قاطرچی) حدود ۱۵ روز است که ازوی خبری نیست خواهشمند است هرکس از نامبرده خبری دارد به آدرس- تهران بلوارالیزابت - پارک فرح - شرکت رس علی‌اکبر سوری اطلاع داده و خانواده‌ای‌را از نگرانی نجات دهد .

توسط دادستان تهران

برای متهمان طرح دشت قزوین تقاضای زندان شد

امروز «ناصر مجیدیه » دادستان تهران برای ۳ متهم پرونده میلیونها تومان سوء استفاده از سازمانهای دولتی تقاضای اشد مجازات کردو پرونده جهت رسیدگی به دادگاه جنائی فرستاده شد.

«مستوفی‌زاده» بازپرس شعبه ۳ دادسرای تهران‌پس از ۲ ماه رسیدگی به‌پرونده مزبور هر ۳ متهم راگناهکار دانست و برای آنان قرار مجرمیت صادر کرد .

پرونده جهت‌صدور کیفرخواست به دادستان تهران تسلیم شد و دادستان پس‌از تائید قرار بازپرس برای نامبردگان تقاضای اشد مجازات کرد .

در پی رسیدگی به‌پرونده اتهامی مدیر عامل «شرکت سهامی خاص مهندسین مشاور هنر» در مورد میلیونهاتومان سوء استفاده شرکت از ادارات و سازمانهای دولتی امروز خبرنگار ماکسب‌اطلاع کرد دادستان تهران برای مهندس «بیژن قائم‌پناه»معاون مدیر کل طرح دشت قزوین طبق ماده‌های ۱ و ۲تقاضای ۴ سال زندان ، مهندس «پطروسیان» مدیرعامل‌شرکت سهامی خاص مهندسین مشاور هنر طبق ماده های ۲۳۸ و ۳۲ مجازات‌عمومی تقاضای ۳ سال زندان و برای یداله قائم پناه تقاضای ۲ تا ۴ سال زندان کرده است .

شرح ماجرا

شرکت مزبوردرپرونده‌ای که هم‌اکنون در دادگستری مطرح است ، متهم شده که با عقد قرارداد صوری با سازمانهای دولتی میلیونها تومان سوء استفاده کرده است . «شرکت‌سهامی خاص مهندسین مشاورهنر» مسئول انجام طرحهای آبیاری‌طالقان و نظارت در ساختن جاده های بروجن ، کوشک ، اصفهان و سنگزی بود و همچنین طرح آبرسانی و لوله‌کشی ۲۶ شهر ایران را به‌عهده داشته است .

بازرسان شاهنشاهی با دریافت گزارش‌هائی از ادارات طرف قراردادشرکت، موضوع را تحت بررسی و تحقیق قرار دادند و پس از چند ماه رسیدگی به گزارش های واصله گزارش‌کار خود را به دادسرای تهران اعلام داشتند .

در تحقیقات‌بازپرس‌روشن شد که مهندس«بیژن قائم‌پناه» معاون مدیر کل طرح دشت قزوین بوسیله پدرش و با همکاری‌شرکت‌مزبور قرارداد هائی با دولت بسته‌و میلیون ها تومان پول از سازمانها و ادارات دولتی دریافت داشته است . وی تا صدور حکم نهائی دادگاه‌از کارمعلق شده است .

تشکر از مربیان دبستان گوهرکرج

بدین‌وسیله از مربیان وکارکنان دبستان گوهرکرج که نسبت به پیشرفت دروس فرزند اینجانب سهیده افروخته نهایت سعی‌و کوشش را مبذول داشته‌اند تشکر و قدردانی مینمایم.

فریدون افروخته

کارخانجات آردوعلوفه

BALDESCHI AND SANDREANI

کمپانی بالدسچی یکی از بزرگترین سازندگان انواع‌کارخانجات آرد وعلوفه با ظرفیتهای‌مختلف در اروپا میباشد .

برای کسب هرنوع اطلاع به شرکت سهامی خاص ایران‌کادر نماینده کمپانی مزبور تلفنهای ۸۳۱۴۱۱ و۸۳۰۴۵۱یا صندوق پستی۱۳۲۵-۱۱ تهران رجوع فرمائید .

جهان موزیک

زیر نظر مشهورترین‌آهنگسازان کشور از تمام خوانندگان آماتورو جوان برای همکاری دعوت می کند آرزومندآست به‌این‌وسیله‌امکانات لازم رابرای پرورش هرچه بیشتر استعداد های موجود جوانان بکار بندد تلفن ۸۵۹۴۳۴

قابل توجه فروشندگان مصالح ساختمانی ورقهای شیروانی

ورق شیروانی پلی‌استر قایبرگلاس نسوزدر رنگهای مختلف هر مترمربع ورق رول ۳۵۰ ریال‌ورق شیب ۳۲۰ ریال ورق پلاسکو هرکیلو ۱۶۰ریال مرکز پخش شرکت سایبان پامنار

تلفن ۳۰۳۱۳۲- ۳۰۴۰۳۵

اطلاعیه اداره راهنمائی ورانندگی تهران

برابر مقررات پلاك شماره وسائط نقلیه باید طوری نصب گردد که کاملا مشخص‌وخوانا باشد.چون مشاهده گردیده پلاك بعضی از اتومبیلها به کیفیتی است که‌تشخیص‌شماره به‌آسانی ممکن نیست‌به‌صاحبان اینگونه وسائط نقلیه اخطار می گردد که نسبت به نصب صحیح پلاك های اتومبیل خودروی سپر یا زیرسپر بنحویکه کاملا قابل رویت باشد اقدام نمایند .

از دارندگان و مالکین‌وسائط نقلیه‌تقاضادارد که در این مورد با اداره راهنمائی همکاری‌فرمایند که مستلزم متوقف‌ساختن‌وسیله نقلیه و اخذجریمه نباشند .

ویلاهای لیدو رامسر

آماده تحویل فوری

ویلاهای لیدو رامسر با موقعیت استثنائی خود درزیباترین شهر منطقه مازندران در نزدیکترین فاصله به پلاژ رامسر، هتل رامسر، کازینوی رامسر، طرح مجموعه مسکونی و تفریحی بنیاد پهلوی و فرودگاه رامسر واقع شده است.

ویلاهای لیدو رامسر با درنظر گرفتن دقیق‌ترین اصول ویلاسازی و بهترین مصالح ساختمانی احداث شده و مجهز به همه‌گونه وسائل اساسی رفاه شهری می‌باشد.

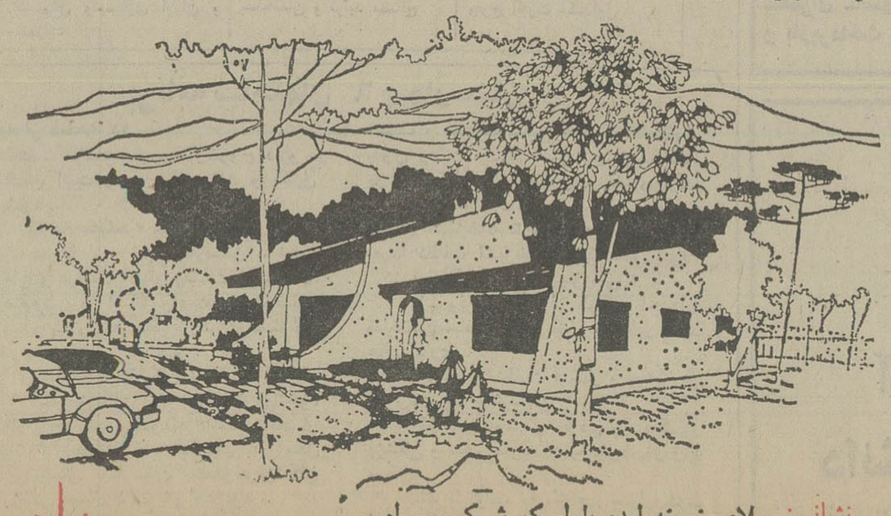

نشانی: ویلای نمونه لیدو بلوار کورش‌کبیر- رامسر

دفتر فروش: آژانس قوس طلائی رمك‌رامسر تلفن ۱۲۱

تلفن اطلاعات در تهران: ۹۷۱۹۰۵ بعدازظهربین‌ساعت ۴ تا ۶

آگهی پذیرش دانشجو برای دوره دکتری دانشکده حقوق وعلوم سیاسی

دانشکده حقوق و علوم سیاسی دانشگاه تهران براساس اصول کلی دوره های دکتری (غیر گروه پزشکی) در نیمسال اول سال تحصیلی ۳۷-۲۵۳۶ شاهنشاهی برای رشته های :

حقوق خصوصی،علوم جزائی‌وجرم شناسی و علوم سیاسی دانشجو میپذیرد :

شرایط -

برای رشته خصوصی تسلط بزبان فرانسه‌و آشنائی بزبان عربی (داوطلبانی که بزبان‌انگلیسی نیز آشنائی‌داشته باشند حق تقدم خواهند داشت) - برای رشته علوم جزائی و جرمشناسی تسلط بزبان فرانسه‌و یا انگلیسی و آشنایی به یکی از دو زبان - برای رشته سیاسی تسلط بیکی ازدو زبان انگلیسی یا فرانسه .

مدارك لازم -

دو نسخه فتوکپی شناسنامه - دو نسخه فتوکپی‌مدارک خدمت وظیفه - تقاضانامه‌شرکت‌در امتحان‌ورودی - دو قطعه عکس ۴×۳ - قبض واریز مبلغ یک هزار ریال به حساب شماره ۱۰۸۴ دانشگاه تهران نزد بانک مرکزی - دو نسخه فتوکپی مدرک لیسانس - دو نسخه‌فتوکپی مدرک فوق لیسانس یا بالاتر در رشته حقوق خصوصی (برای دکتری حقوق خصوصی) و یا دررشته‌علوم جزائی (برای دکتری علوم جزا و جرمشناسی) و یا در رشته سیاسی (برای دکتری علوم سیاسی) یا میانگین‌کل حداقل ب (۳ عددی یا معادل آن که از دانشگاه های ایران یا کشورهای مورد تائیدوزارت‌علوم و آموزش‌عالی‌صادر شده باشد .

ثبت نام -

ثبت نام دوره‌های دکتری دانشگاه تهران‌در روزهای۱۹ و ۲۰ و ۲۱ و ۲۲ شهریور ماه ۲۵۳۶ در ساعات اداری در محل دانشکده حقوق‌وعلوم سیاسی بعمل می آید .

امتحان - امتحان کتبی زبان کلیه رشته‌های دوره دکتری فوق‌الذکر در ساعت ۱۵ روز ۲۷ شهریور ماه ۲۵۳۶ در محل دانشکده حقوق و علوم سیاسی برگزار خواهد شد .

تذکر - داوطلبان هر سه رشته پس از موفقیت درامتحان کتبی زبان در صورت اخذ نمره (ب) در زبان اصلی و قبولی در زبان دوم برای انجام امتحان شفاهی‌زبان معرفی میشوند و درصورت توفیق در امتحانات کتبی و شفاهی زبان ، حق شرکت در سایر امتحانات تخصصی و هریک از رشته‌های مربوط را پیدا می‌کنند .

م الف ۹۰۷۷

آ- ۲۱۲۹۴

دانشگاه تهران

تبریکات

جناب‌آقای خطیبی ریاست جمعیت شیر و خورشید ایران

انتصاب آقای مهدی مهران رابه آن جناب صمیمانه تبریک می‌گوید مدیر باشگاه تهران مهندس تیزهوش

آقای سید حسن مدائنی رئیس اطاق اصناف کرمانشاه

انتخاب بجا و شایسته شما که از سربازان انقلاب شاه وملت هستید را صمیمانه تبریک می‌گوئیم.

نماینده انجمن شهرستان کرمانشاه -جهانگرد رحیمی

آقای سید حسن مدائنی رئیس اطاق اصناف کرمانشاه

انتخاب بجا و شایسته شما را به سمت رئیس اطاق اصناف کرمانشاه تبریک عرض می‌نماید.

کرمانشاه - علی‌حسین رفیقی - حاج محمدعلی‌عباسی‌زاده

جناب آقای سید عباس بنی‌هاشمی

مقام عالی جدید را به حضرتعالی تبریک عرض کرده موفقیت بیشتر جنابعالی را از خداوند آرزو دارد .

عبدالحسین مقدس جعفری

جناب آقای عباس بنی هاشمی

انتصاب شایسته آنجناب را بسمت مدیریت کل دفتر تشکیلات و روش‌های وزارت آموزش و پرورش صمیمانه تبریک عرض می‌نمائیم.

گرمسار -حسن محمدی- محمدتقی محمدی

جناب آقای حمید حمیدی آشتیانی

ارتقاء درجه آنجناب را تبریک عرض نموده موفقیت جنابعالی را درراه خدمت بوطن و شاهنشاه آریامهر از خداوند مسئلت دارد .

حاج رضا خسروی آشتیانی و فرزندان - مصطفی‌رضائی

جناب آقای ابو الفتح یاسری

انتصاب شایسته آنجناب را تبریک و موفقیت شما رادراجرای اوامر شاهانه و خدمت به میهن‌عزیزآرزومند است . آباده - پاکضمیر - کرمپور

آگهی مطبوعاتی

شخصی بنام حسینعلی از اتباع افغانستان که متوسط‌القامت و حدود ۱۶۵ سانتی متر قد دارد وزن تقریبی وی ۶۰ کیلوئی و ۳۲ ساله - دارای موی سر کوتاه و مشکی و ابروها و مژه‌ها سیاه و مشکی سبیل کم پشت و ریش تراشیده است در اثر تصادف اتومبیل در جاده کاشان - قم در تاریخ ۱۶ر۳ر۲۵۳۵ بقتل رسیده است و پرونده مربوط به آن به کلاسه ۱۳۲ - ۲۵۳۵ در دادیاری تحقیق شعبه ۳دادسرای کاشان تحت‌رسیدگی است افرادیکه مقتول را شناسائی و یا از مشخصات کامل نامبرده اطلاع دارند میتوانند ظرف مدت دو ماه از تاریخ نشر آخرین آگهی مطبوعاتی که در سه‌نوبت متوالی منتشر میشود مراتب را باین دادیاری اعلام دارند .

دادیار تحقیق‌شعبه ۳ دادسرای کاشان-تاج‌الدین

مجالس ترحیم

بانهایت تاسف درگذشت بانو طلعت‌بیگم کازرونی فرزند مرحوم حاج سید ابوالقاسم و همسر آقای غلامرضا امیری‌را باطلاع بستگان و دوستان میرساند مجلس ترحیم مردانه و زنانه روز جمعه ۲۴ تیرماه از ساعت ۱۴ الی ۱۶ در خانقاه صفی علیشاه برگزار می‌شود.
خانواده‌های : کازرونی، امیری، شهید ثالث، شایان، ندیمی، صبوری، دیهیم، دکتر زمردیان، نوائی ، شاداختر ، حیدری .
آ ـ ۲۱۳۱۶

اطلاعات ـ مصیبت وارده را به خانواده‌های عزادار بویژه بازماندگان آنمرحومه تسلیت می‌دهد .

باکمال تاسف درگذشت شادروان محمد حسین باشی، بزرگ خاندان باشی وپدر ارجمند دوست سندیکائی،مصطفی باشی را باطلاع دوستان وآشنایان میرساند. مجلس ترحیم زنانه ومردانه آن شادروان، روز شنبه بیست وپنجم تیر ماه جاری از ساعت ۲تا۴ بعد از ظهر در خانقاه صفی علیشاه برگزار می شود .
سندیکای نویسندگان و خبرنگاران مطبوعات
آ ـ ۲۱۳۳۹

باکمال تاسف وتاثر درگذشت ناگهانی شادروان محمد حسین باشی پدر ارجمند آقای مصطفی باشی مدیرکل روابط عمومی اطاق اصناف پایتخت را باطلاع میرساند . مجلس ختم زنانه ومردانه آنمرحوم از ساعت ۲تا۴ بعداز ظهر روز شنبه ۲۵ر۴ر۳۶ درخانقاه صفی علیشاه منعقد میگردد .
رسول رحیمی
رئیس اتاق اصناف پایتخت
آ ـ ۲۱۳۴۰

بانهایت تاسف درگذشت شادروان محمد حسین باشی بزرگ خاندان باشی و پدر ارجمند دوست عزیزمان مصطفی باشی را باطلاع دوستان میرساند. مجلس ترحیم زنانه و مردانه آن شادروان روز شنبه بیست وپنجم تیرماه ازساعت ۲ الی۴ بعدازظهر در خانقاه صفی علیشاه برگزار است .
رضامرزبان، مهدی بهشتی‌پور، نعمت ناظری، محمدتقی اسمعیلی، حسین آل‌ابراهیم، محمد علی صفری، رحمن‌هاتفی، مسعود علائی،جلال هاشمی، هوشنگ‌اسدی، مجید رحمانیان، احمد ریاحی،محمدخوانساری، محمد بلوری، غلامعلی‌لطیفی، محمود ستایش، کوروس بابائی، علی پاداش .
آ ـ ۲۱۳۴۱

خانواده‌های باشی، لطفی کاشانی، ثابتی‌زاده، همدانیان، ثابتی، کبیری، قاضی، محمد داودی، داودی راد ، تنباکوئی، شکرآبی، جواهری، نیکجو، مهندس سروری،محمدی، دکتر سیاح‌پور، مهندس مطلق، هژبری، احمدی، شفیعی ، لطفی ، بهبخت، مطلبی، کسمائی،اصغری، محمدی‌فر وسایر خانواده های وابسته .
باقلبی آکنده از تاثر وتاسف درگذشت فقید سعیدشادروان محمد حسین باشی بزرگ خاندان را باطلاع عموم فامیل و آشنایان میرساند. مجلس ترحیم زنانه ومردانه آنمرحوم از ساعت ۲تا۴ بعداز ظهر روز شنبه ۲۵ر۴ر۳۶ در خانقاه صفی علیشاه منعقد می‌گردد .
آ ـ ۲۱۳۴۲

اطلاعات ـ مصیبت وارده را بعموم افراد خانواده‌های عزادار بویژه بازماندگان آنمرحوم تسلیت می‌دهد .

بانهایت تاسف درگذشت شادروان اسداله میرزا کامران (رضوان) بزرگ‌خاندان‌کامران صاحب‌منصب‌بازنشسته‌وزارت پست وتلگراف را باطلاع دوستداران علی (علیه‌السلام) و سروران معظم و دوستان وبستگان گرامی میرساند .
مجلس ترحیم زنانه ومردانه آن فقید سعید روز شنبه ۲۵ تیرماه در خانقاه صفی علیشاه ازساعت ۴ الی ۶ بعد از ظهر منعقد است. شرکت در این مجلس موجب تسلی خاطر بازماندگان آن مرحوم است .
خانواده‌های: کامران، سرمست، درودی، رکنی، ساجدی، میگلی، خاقانی، کامرانی، دادگر ، پورجلال ، منشی‌زاده ، پورتیمور، عاملی،ابطحی، سیگارودی، فغانی، مجیدی، سیف نوری، بازرگانی ، معتمدی ، ذوالفقاری ، خاکپور ، سید جوادی، برزگر محمدی، جلایر، عبداله‌زاده، چگینی،مشیری، اسدی، رضوی .
آ ـ ۲۱۲۷۹

اطلاعات ـ مصیبت وارده را به خانواده‌های عزادار تسلیت می‌دهد .

با نهایت تاسف فقدان دردناک آقای مهندس بیژن‌بدیع مدیرعامل‌شرکت مهندسین مشاورهگزا (عضو انجمن‌مهندسان مشاور ایران) را باطلاع همکاران واعضای‌انجمن‌مهندسان مشاور ایران می‌رساند مجلس ترحیم مردانه آن مرحوم‌روز جمعه ۲۴ تیر از ساعت ۹ الی ۱۱ صبح در خانقاه صفی علیشاه برگزار می‌گردد .
انجمن مهندسان مشاور ایران
آ ـ ۲۱۱۹۳

باکمال تاسف درگذشت دردناک آقای‌مهندس بیژن بدیع مدیرعامل‌شرکت مهندسین‌مشاور هگزا(عضو جامعه‌مشاوران ایران) رابه‌اطلاع همکاران واعضاء جامعه می‌رساند مجلس ترحیم مردانه آن مرحوم روز جمعه ۲۴ تیرماه از ساعت ۹ الی ۱۱ صبح درخانقاه صفی علیشاه برگزار میگردد.
جامعه مشاوران ایران
آ ـ ۲۱۱۹۴

بانهایت تالم وتاسف کارمندان و کارکنان مهندسین‌مشاور هگزا فوت نابهنگام مدیرعامل گرامی خود آقای مهندس‌بیژن بدیع را باطلاع کلیه خویشان، بستگان،دوستان و همکاران آن مرحوم می‌رسانند مجلس ترحیم مردانه آن مرحوم روز جمعه ۲۴ تیرماه ۲۵۳۶ از ساعت ۹ الی ۱۱صبح در خانقاه صفی علیشاه برگزار می‌گردد .
کارمندان و کارکنان مهندسین مشاور هگزا
آ ـ ۲۱۱۹۶

هوالباقی
باقلب‌هائی آکنده از اندوه فوت ناگهانی عزیز ازدست رفته‌مان مهندس بیژن بدیع راکه دراثر سانحه اتومبیل‌اتفاق افتاده‌است باطلاع کلیه‌خویشان، بستگان، دوستان‌و همکاران آن‌مرحوم میرساند مجلس ترحیم مردانه آن‌مرحوم روزجمعه ۲۴ تیرماه ۲۵۳۶ از ساعت ۹ الی ۱۱ صبح در خانقاه‌صفی علیشاه برگزار می‌گردد .
بعلت تالمات شدید روحی مجلس زنانه برگزارنمیگردد ومخارج آن صرف امور خیریه میگردد .
خانواده‌والی، خدیجه‌بدیع،همایناه(بدیع)،مریم‌بدیع، مینابدیع، ایران بدیع (اعلم)، همایون بدیع وخانواده: جمشید بدیع‌و خانواده: محمد حسن بدیع و خانواده: مهندس عبدالمجید اعلم، مهندس محسن بدیع و خانواده: دکتر محمد بقائی و خانواده: اقبال رئیس، محمد علی رئیس، محمود پیشداد و خانواده، خانواده بقائی صفا، زهراپناه، دکتر جلال‌پناه و خانواده، مهندس کمال‌پناه، مهندس جمال‌پناه و خانواده ، ابراهیم‌پناه وخانواده، مهندس امیر زندی‌مقدم، مهندس علی اصغر رفیعی، مهندس سیروس ادیب، حمید خواجه‌نصیری، خانواده‌های صیرفی، امانی، علوی، مفید، شریفی، پرویز ، زندی مقدم، آزاده، یوسف‌بیگی، پارسافر، خانواده برمکی ، معزی‌پور وسایر خانواده‌های وابسته .
آ ـ ۲۱۳۱۵

اطلاعات ـ مصیبت وارده را بعموم افراد خانواده‌های عزادار بویژه بازماندگان آنمرحوم تسلیت میدهد .

پرسه
بااندوه فراوان درگذشت نابهنگام همسر و برادر عزیزمان شادروان فریدون رستم‌فرشید رابه‌آگاهی خویشان‌ودوستان می‌رساند. آئین پرسه روز آسمان و تیر ماه برابر آدینه ۲۴ر۴ر۳۶ ازساعت ۵تا۷ بعداز نیمروز درتالار ایرج واقع‌در خیابان استالین ـ کوچه زرتشتیان ـ شماره ۸ برگزارمیشود.
پریزاد، پروین، فرنگیس، بهرام و سهراب فرشید ، سلطان شهریاری، توران و ایران گشتاسبی، خانواده‌های : گیو، دکتر ورجاوند، سروشی، نارنجی، مرزبان خسرویان، عدالت، زمردی، فرهمند وخانواده‌های وابسته .
آ ـ ۶۱۳۵

اطلاعات ـ به خانواده های عزادار مصیبت وارده را تسلیت می‌دهد .

با نهایت تاسف فوت مرحوم سید علی وزیرزاده راباطلاع خویشاوندان وهمشهریان مقیم تهران می‌رساند مجلس‌ترحیم در روز شنبه ۲۵ تیر ماه از ساعت ۱۸ الی ۲۰ در خانقاه صفی علیشاه برگزار می‌گردد .
دکتر حسنعلی محقق ـ نماینده مجلس شورایملی
آ ـ ۲۱۳۱۷

درگذشت مرحوم سید علی وزیرزاده را به‌آگاهی‌دوستان و همشهریان نطنزی مقیم تهران می‌رساند مجلس ترحیم آن مرحوم روز شنبه ۲۵ تیرماه ازساعت ۱۸ الی ۲۰ بعداز ظهر در خانقاه صفی علیشاه منعقد می‌گردد.
الحاج شیخ زین‌العابدین انصاری ، الحاج شیخ ضیاءالدین انصاری .
آ ـ ۲۱۳۱۸

بانهایت تاسف درگذشت شادروان سید علی وزیرزاده پدر گرامی جناب آقای مهندس جعفر وزیرزاده مدیرعامل شرکت را باطلاع دوستان و همکاران میرساند. مجلس‌ترحیم فقید سعید روز شنبه ۲۵ تیرماه ازساعت ۱۸ الی ۲۰ در خانقاه صفی علیشاه منعقد است .
هیئت مدیره وکارکنان شرکت اسپیسی فریم ایران
آ ـ ۲۱۳۱۹

بانهایت تاسف درگذشت شادروان سید علی وزیرزاده پدر گرامی آقای مهندس جعفر وزیرزاده مدیر فنی شرکت را باطلاع دوستان وهمکاران می‌رساند مجلس ترحیم آن فقید روز شنبه ۲۵ تیرماه از ساعت ۱۸ الی ۲۰ در خانقاه صفی علیشاه منعقد است .
مهندسین مشاور یوتوپیا
آ ـ ۲۱۳۲۰

باکمال تاسف درگذشت نابهنگام شادروان سید علی وزیرزاده پدر عزیز همسران خودرا به‌اطلاع می رساند مجلس ترحیم روز شنبه ۲۵ تیرماه در خانقاه صفی علیشاه منعقد خواهد بود .
رحمت‌الله انتخابی ـ تقی وزیری کاشانی
آ ـ ۲۱۲۴۲

با کمال تاسف درگذشت نابهنگام شادروان سید علی وزیرزاده پدر و برادر عزیزمان را به‌اطلاع خویشاوندان و دوستان وهمشهریان محترم می‌رساند مجلس ترحیم مردانه و زنانه فقید سعید روز شنبه ۲۵ تیرماه ازساعت ۶ تا۸ بعد از ظهر در خانقاه صفی علیشاه منعقد خواهد بود .
جعفر پریطوسی، شهین، ثریا، سهیلا ، سید حسن ، سید حسین، بتول ، ایران، شمسی الملوک ، وزیرزاده ، خانواده‌های غروی، انتخابی، وزیری، صاحب ، خلیل‌اقدم، خسروانی، امیر مظاهری، اعظم واقفی، صدوقی ، شاکر نائینی، حیدربیگی ، میرخانی، بهنامی، قلعه‌بیگی ، نصیری انصاری، امین ناطقی، صفوی، ریاحی، حجازی ، محققی ، هاتفی، عبقری، اسماعیلی ، ضرغامی ، موسوی ، تهرانی ، مشایخی، پارسانژاد .
آ ـ ۲۱۲۴۳

باکمال تاسف درگذشت نابهنگام مرحوم مغفور آقای حسین معمارزاده (مارال‌باش) راکه یک عمر صادقانه و عاشقانه بدربار ولایتمدار حسینی خدمت و با آهنگ گرم و دیدگان اشکبار جلسات عزای حسینی را رونق و صفا می بخشید باطلاع سلسله جلیله روحانیت وهیئت‌های محترم حسینی وهمشهریهای گرامی می‌رساند. مجلس ختم آن‌فقید سعید روز شنبه ۲۵ر۴ر۳۶ مصادف با ۲۸ رجب از ساعت۱۰ الی ۱۲ صبح در مسجد آذربایجانیها منعقد خواهد بود .
هیئت عزاداران آذربایجانیهای مقیم مرکز
خانواده‌های : حسن مارال‌باش، مهدی مارال‌باش ، سید عبدالله قیاسی، محمد اورنگی، سید قیاسی، محمدتقی مارال‌باش، مرتضی مارال‌باش، کاظم مارال‌باش، حاجی‌جلیل صنعت‌ساز، رسول شهپر، بیوک ماراباش .
آ ـ ۶۱۰۵

اطلاعات ـ مصیبت وارده را بعموم بازماندگان‌آنمرحوم و هیئت عزاداران آذربایجانی تسلیت می‌دهد .

باتاثر وتالم درگذشت مادر عزیزمان بانو آغابیگم سیف نراقی صبیه مرحوم آیت‌اله حاجی سید ابوالقاسم تهامی و همسر مرحوم حسن سیف نراقی‌راباطلاع بستگان ودوستان میرساند. مجلس ترحیم زنانه ومردانه آن‌فقیده سعیده روز یکشنبه ۲۶ تیرماه از ساعت ۴ الی ۶ در خانقاه صفی‌علیشاه برگزار خواهد شد .
علی سیف نراقی، مهدی سیف نراقی، سیف‌اله سیف‌نراقی.
آ ـ ۶۱۰۱

با تاثر درگذشت شادروان بانو آغا بیگم سیف نراقی صبیه مرحوم آیت‌اله حاجی سید ابوالقاسم تهامی و همسر مرحوم حسن سیف نراقی را باطلاع بستگان و دوستان می‌رساند. مجلس ترحیم فقید سعید روز یکشنبه ۲۶ تیرماه از ساعت ۴ الی ۶ درخانقاه صفی علیشاه برگزارخواهدشد.
خانواده‌های: سیف نراقی، تهامی، یوسفی ، پرخیده، نراقی، فقیهی نراقی، سلیمانی نراقی، دوست‌مقرب، رفیعائی، علوی بروجردی ،منوچهری، فرسیو، شهدوست، نادری ، نعیمی، احسان، بحرالعلومی، خالقی، شارپ،صادقیان‌عراقی، میرمصطفائی، شامخی، مسرور، ترکیان، شیخانی ، زندی ، ریاحی، رجبزاده، جعفری ،بهرامی،سلطانی، شمس،مهرانفر، صفوت، فرجاد آزاد، حمزوی، شریفی، آشتیانی، شعیبی ، صبوری دیلمی، ایمانی ، ناپلئونی ، کوهستانی ، فروغی، سعیدی، فیاض .
آ ـ ۶۱۰۱

اطلاعات ـ مصیبت وارده را بخاندان سیف نراقی و خانواده‌های وابسته بویژه به‌آقای علی سیف نراقی ریاست چاپخانه بانک ملی ایران تسلیت می‌دهد .

بانهایت تاسف وتاثر درگذشت ناگهانی آقای محمد قلی پشتیبان را به‌اطلاع کلیه دوستان و آشنایان میرساند.مجلس ختم آن مرحوم روز جمعه ۲۴ر۴ر۳۶ از ساعت ۴ الی ۶ بعد از ظهر در خانقاه صفی علیشاه برگزار می‌گردد .
خانواده‌های : پشتیبان، زینال‌زاده ، نبویه، ذوقی ، قاسم‌پور، کریمی، نجفلی، باغبان یزدی، کاظمی ، مستاقی ، منصوری، سقائی، مسعودنیان، مومنی، عطاریان .
آ ـ ۶۰۰۵

کارکنان شهرداری منطقه ۳ درگذشت مرحومه بانو فاطمه بروجردی مادر گرامی‌آقای‌عباس بروجردی قائم‌مقام‌شهرداری منطقه۳ راضمن عرض تسلیت به‌بازماندگان آن‌مرحومه باطلاع می‌رساند. مجلس ترحیم از ساعت ۱۲ الی ۱۴ روز شنبه ۲۵ر۴ر۳۶ در خانقاه صفی علیشاه واقع در خیابان خانقاه منعقد می‌باشد .
آ ـ ۶۱۵۷

با کمال تاثر وتالم درگذشت مرحومه مغفوره بانو فاطمه بروجردی را باطلاع دوستان و آشنایان میرسانیم . مجلس ترحیم آن مرحومه از ساعت ۱۲ تا۱۴ روز شنبه ۲۵ر۴ر۳۶ در خانقاه‌صفی علیشاه واقع‌درخیابان خانقاه منعقدخواهدبود.
خانواده‌های: بروجردی، مهدی، عزیزی، خباز، مومنی، زادمهر، اکبری و غفوری .
آ ـ ۶۱۵۷

اطلاعات ـ مصیبت وارده را بخانواده‌های عزاداربویژه بازماندگان آنمرحومه تسلیت می‌دهد .

با نهایت تاسف وتالم درگذشت ناگهانی شادروان غلامرضا تسلیمی فرزند مرحوم افخم‌السلطان کارمند عالیرتبه بانک‌ملی را باطلاع کلیه بستگان، دوستان و آشنایان میرساند .
مجلس ترحیم زنانه ومردانه از ساعت ۶ الی ۸ بعداز ظهر روز یکشنبه بیست‌وششم تیرماه در مسجد مجد برگزار می شود .
خانواده‌های : تسلیمی، عضدالملکی، پدرام، مظفری ، جلیل‌پور، کارگر، جلالی، زرین‌مهر، آزادمرد، پاکنیا ، پور رستگار، امیر سلیمانی، مجیدی‌آزاد، شهیدی، تهرانی .
آ ـ ۲۱۳۳۱

اطلاعات ـ مصیبت وارده را بعموم افراد خانواده‌های عزادار بویژه بازماندگان آنمرحوم تسلیت می‌دهد .

یادبود

بمناسبت سالروز درگذشت شادروان منوچهر شجاعی مراسم یادبودی از ساعت ۱۷ الی ۲۰ روز شنبه ۲۵ تیرماه جاری درمنزل آقای مجید شجاعی واقع در خیابان پهلوی، کوچه کاریابی، پلاک ۱ر۳۴ برگزار می‌شود. حضورآشنایان و دوستان، موجب شادی روان آن مرحوم وتسلی خاطرو سپاس فراوان بازماندگان خواهد بود .
خانواده شجاعی
آ ـ ۲۱۱۳۸

بیست وسوم تیرماه مصادف با سالروز درگذشت عزیز از دست رفته‌ما شادروان علی‌اکبر فرازپور است همانطور که خواست او بود مراسمی برگزار نمی‌شود و هزینه آن صرف امور خیریه خواهد شد باشد که‌ازاین رهگذر روانش شادتر گردد .
منیره، فهیمه، فرشته، فیروزه
آ ـ ۵۹۱۳

خانواده خسرو شاهی
یکشنبه ۲۶ تیرماه چهلمین روز درگذشت فقید سعید حاج محمد ابراهیم خسرو شاهی را پیش از ظهر برمزارآن مرحوم بطور خصوصی فاتحه خواهد داشت و عصرآن‌روز از ساعت ۱۸ تا ۲۰ درمنزل شخصی آن مرحوم تجریش خیابان کوروش کبیر کوچه صالح شماره ۵۳ از خویشان‌و دوستان ارجمند پذیرائی خواهد نمود .
آ ـ ۲۱۲۷۳

روز شنبه ۲۵ر۴ر۳۶ یکسال از مرگ نابهنگام همسر عزیزم شادروان منوچهر شجاعی میگذرد برای شادی روح آن مرحوم کلیه‌هزینه‌مراسم یادبود صرف امور خیریه‌میگردد
لیلا شجاعی (روحانی کبیر)
آ ـ ۶۱۲۹

بمناسبت چهلمین روز درگذشت مرحوم ماربیروس کارامیان مجلس یادبودی ازساعت ۵ بعدازظهر روز جمعه ۲۴ر۴ر۳۶ در کلیسای سنت سرکیس واقع در کریمخان زند ـ نبش خیابان ویلا برگزار می‌گردد .
خانواده کارامیان
آ ـ ۵۹۸۵

تسلیت

آقای محمود رضا کاوشیان‌نیا
مصیبت وارده را از صمیم قلب‌تسلیت عرض نموده دوام و بقاء عمر برای سایر بازماندگان آرزومندیم .
حسین ولی یعقوبخانی و بانو

دوست عزیز سید مصطفی لاهیجی‌پور
مصیبت وارده را از صمیم قلب تسلیت عرض نموده و از ایزد توانا برای یکایک بازماندگان صبر و بردباری آرزو داریم .
کیومرث خداوردی‌پور ـ اصغر محمدعطاء کاویانی

سرکار خانم پوران‌دخت الهی مهابادی
با کمال تاسف و قلبی اندوهبار مصیبت وارده را از صمیم قلب بشما تسلیت عرض نموده و از ایزد متعادل برای سایر بازماندگان صبر و شکیبائی آرزو داریم .
سید حسین شرق‌پور ـ احمد ولی‌طاهرپور اصفهانی

آقای سید کریم ناصرانگوراتی‌فرد
با نهایت تاثر و تاسف بسیار مصیبت وارده را صمیمانه تسلیت عرض نموده و از خدای بزرگ صبر و بردباری برای شما آرزو داریم .
سید ولی نصرخراسانی زاده و بانو

جناب آقای سیاوش اخگرنیا
باکمال تاثر و تاسف فوت مادر گرامیتان را تسلیت گفته‌و شادی روح آن مرحوم وسلامت بازماندگان را از خدای بزرگ خواهانم .
ابوالفضل غیاثی
آ ـ ۶۱۲۱

سرکار خانم شمسی امیری
دبیر سازمان زنان استان خراسان
بانهایت تاسف و تاثر مصیبت وارده را تسلیت می‌گوئیم.
دبیر سازمان زنان استانها
آ ـ ۲۱۲۷۷

جناب آقای میرخلیل سیدی‌نژاد
مصیبت وارده را تسلیت عرض نموده وبقای‌عمر بازماندگان را از خداوند متعال خواستار است .
گروه صنعتی آردل
آ ـ ۲۱۲۶۴

باکمال تاسف مصیبت وارده را به خاندان علی سیف نراقی ریاست چاپخانه بانک ملی ایران و خانواده های وابسته تسلیت می‌گویند .
کارکنان چاپخانه بانک ملی ایران
آ ـ ۶۱۰۳

جناب آقای قاسم دربندی
مصیبت وارده را به شما و خانواده ارجمندتان تسلیت می‌گوئیم .
فکری ـ سهرابیان ـ علیجانی
آ ـ ۲۱۲۴۴

جناب آقای محمود عسگری دوست گرامی
فوت پسر خاله عزیزتان را تسلیت میگوئیم.
فکری ـ سهرابیان ـ علیجانی
آ ـ ۲۱۲۴۴

خانم مهرانگیز کریمیان سروستانی
با اندوه و تاسف بسیار مصیبت وارده‌را صمیمانه‌تسلیت عرض نموده امید است تسلیت ما را پذیرفته و در غم خود شریک و سهیم بدانید.
طاهره میرزابیگی‌فرد ـ توران سماواتی قمشه‌ای

دوست و همکار عزیزم آقای علیرضا ترابی‌محلاتی
با نهایت تاسف و تاثر مصیبت وارده را بتو از صمیم قلب تسلیت عرض نموده امید است که ما را در غم خود شریک و سهیم بدانید .
محمد علی محسنی عطاخانی ـ محمد کریم ناصرغلامزاده

خانم منیرالسادات ایزدخواستی علائی
با کمال تاسف و قلبی اندوهناک مصیبت وارده رابشما تسلیت عرض نموده و از ایزد توانا خواستار صبر وشکیبائی می‌باشیم .
محمد لهراسب گرانپایه ـ محمد جوادقاضوی زاده‌قمی

تسلیت

دوست عزیز جناب آقای مصطفی باشی
ما را نیز در غم خود شریک بدانید .
حضرتی ـ عظیمی ـ مختاری ـ رحیمی
آ ـ ۳۱۳۷۲

جناب آقای علی اصغر حبیبی
مصیبت وارده را بجنابعالی و خانواده محترم تسلیت می گوئیم .
از طرف موسسه کاما ـ اصلانی
آ ـ ۲۱۳۴۷

دوست عزیز آقای نقی رازمندی
بانهایت تاسف وتاثر درگذشت پدر گرامیت را بشما و خانواده محترم رازمندی وسایر بستگان تسلیت میگوئیم .
اصفهان ـ ایرج مهاجرانی، هوشنگ نخست کریمی .
آ ـ ۶۱۳۳

خانواده محترم بهروزی
مصیبت وارده را تسلیت عرض می‌نمائیم .
خانواده رشدی نوید
آ ـ ۳۹۸۱

جناب آقایان حمید کاشانی ـ شریف لنکرانی
مصیبت وارده را به آنجنابان و خانواده محترم تسلیت عرض می نماید .
محمد رسول‌زاده
آ ـ ۶۱۳۱

جناب آقای ایرج شجاع بازرگان ریاست محترم ثبت ناحیه غرب تهران
همکاران آنجناب باقلبی آکنده از غم واندوه مصیبت وارده فوت جانگداز برادر جوان وناکام شما را تسلیت‌عرض نموده بقاء و سلامت شما و خانواده محترم را از درگاه‌ایزد متعال خواستارند .
فرید مقدم
از طرف کارکنان ثبت ناحیه غرب تهران
آ ـ ۶۱۵۳

آقای یعقوب ابراهیمی
بانهایت تاثر وتالم مصیبت وارده را تسلیت‌عرض مینماید.
مدیران و کارکنان بانک بین‌المللی ایران
آ ـ ۲۱۳۴۹

جناب آقای مظفری مدیر عامل محترم
جمعیت شیر و خورشید سرخ رودسر
کارکنان بیمارستان پهلوی رودسر مصیبت وارده را صمیمانه‌بشما وخانواده آن مرحوم تسلیت عرض‌مینمائیم.
کارکنان بیمارستان شیر وخورشید سرخ رودسر
آ ـ ۳۹۷۷

بانهایت تاسف درگذشت نابهنگام شادروان مهندس‌بیژن بدیع را به‌کلیه بازماندگان و دوستان آنمرحوم بخصوص کارمندان و کارکنان شرکتهای هگزا و تالینو تسلیت عرض می نماید .
گروه تولید و ترویج روزنامه اطلاعات
آ ـ ۲۱۳۳۵

جناب آقای ناصر رشاد
با نهایت تاثر وتاسف مصیبت وارده را به جنابعالی‌و خانواده محترم تسلیت میگوئیم .
منوچهر و شمسی شکیبی
آ ـ ۶۱۴۳

جناب آقای عباس رنجبری
مصیبت وارده را بشما تسلیت عرض وامید است‌خداوند یکتا به‌بازماندگان آن مرحوم بخصوص شخص جنابعالی‌صبر جمیل عطا فرمایند .
محسن بهجت
آ ـ ۶۱۴۱

سرکار خانم مهندس اعلم
بدینوسیله فوت برادر گرامیتان را تسلیت عرض نموده بقاء عمر بازماندگان را ازخداوند مسئلت مینماید .
شرکت نیکنام
کلانتری و بانو
آ ـ ۶۱۴۹

آقای پرویز باغبانلوئی پرهامی
با تاسف فراوان مصیبت وارده را از صمیم قلب بشما تسلیت عرض نموده و از ایزد توانا برای یکایک بازماندگان صبر و بردباری آرزو داریم .
محمد فیروزنیا خسروانی‌پور ـ محمد صالح فراهانی مولوی‌زاده

سرکار خانم فهیمه نیلفروشان طاهری
بدینوسیله مصیبت وارده را از صمیم قلب بشماتسلیت گفته و از خداوند متعال برای یکایک بازماندگان صبر جمیل آرزومندیم .
طاهره ـ منصوره ـ لیلا ـ مهرانگیز ـ فتانه ـ روح‌انگیز ـ مهناز ـ طاوس ـ شریفه

جناب‌آقای محمد توحیدی
باکمال تاسف درگذشت پدرگرامیتان را تسلیت گفته‌بقای عمر شما و خانواده محترمتان را از خداوند خواستارم .
اتوبوذرجمهر ـ حسن مومنی
آ ـ ۶۱۱۳

جناب آقای سیاوش اخگرنیا
درگذشت مادر گرامیتان را از صمم قلب تسلیت گفته بقاء خود و خانواده تان را ازخداوند متعال خواهانم .
جواد عقیلی
آ ـ ۶۱۱۹

آقای حاج محمود کاظم قرابیان زاده کرمانی
بدینوسیله مصیبت وارده را از صمیم قلب به جنابعالی تسلیت عرض نموده و از ایزد توانا دوام و بقاء عمر برای کلیه بازماندگان آرزو مینمایم .
امیر حسین کاشف اصفهانی‌پور

خانواده محترم سیدی‌نژاد
مصیبت وارده را صمیمانه تسلیت می‌گوئیم .
پرسی‌گاز ـ مصطفی مرشد
آ ـ ۲۱۳۲۴

جناب آقای مهندس احمد مرشد
بدینوسیله مصیبت وارده را صمیمانه تسلیت عرض‌نموده وازخداوند متعال برای بازماندگان صبر جمیل مسئلت داریم.
کارکنان شرکتهای صنایع وتجارتی البرز
آ ـ ۲۱۳۲۲

سرکار خانم پشتیبان
بانهایت تاثر درگذشت پدر بزرگوارتان را صمیمانه تسلیت گفته و بقای عمر شما و بازماندگان را از خداوند آرزومندیم .
شرکت بن‌ایر با مسئولیت محدود
آ ـ ۲۱۳۲۳

دوست عزیز و همکار گرامی محمدحسین قلی‌عبدالهی‌یمینی
بدینوسیله مصیبت وارده رابه‌آن دوست ارجمند تسلیت عرض نموده امید است اینجانبان رادرغم خود شریک و سهیم بدانید.
روح‌الامین سهراب باقری ، اسداله زندیه پورانی

سرکارخانم لیلاداده سلطان ملکی
بانهایت تاسفو تاثر مصیبت وارده را از صمیم قلب‌تسلیت عرض نموده واز خدای بزرگ برای یکایک بازماندگان صبرجمیل آرزومندیم.
روح‌انگیز لیکخوی رضائی ، مهرآذرفروزان بیگی

جناب آقای مصطفی باشی
مصیبت وارده فوت مرحوم ابوی گرامتان را تسلیت عرض نموده، بقا وسلامتی جنابعالی وسایر بازماندگان را از درگاه ایزد متعال خواستارم .
مرتضی لاریجانی
آ ـ ۲۱۳۷۴

جناب آقای مصطفی باشی
بانهایت تاسف وتاثر درگذشت ابوی گرامتان را بجنابعالی وسایر بازماندگان آنمرحوم تسلیت عرض مینماید .
محمد فولادی ـ رئیس اتحادیه صنف فروشندگان لوازم یدکی اتومبیل .
آ ـ ۲۱۳۷۳

جناب آقای مصطفی باشی
هیئت مدیره اتحادیه صنف فروشندگان لوازم یدکی اتومبیل بانهایت تاسف وتاثر، درگذشت ابوی گرامتان را به جنابعالی وسایر بازماندگان آنمرحوم تسلیت عرض مینماید
هیئت مدیره اتحادیه صنف فروشندگان‌لوازم یدکی اتومبیل
آ ـ ۲۱۳۷۵

جناب آقای مهندس جمال‌پناه و جناب آقای مهندس کمال‌پناه و جناب آقای مهندس محمد حسن بدیع
مصیبت وارده را به آن‌جنابان وخانواده محترم همچنین خاندان محترم بدیع تسلیت عرض نمودهبقای عمر بازماندگان آن شادروان را ازخداوند متعال خواستاریم .
مهندس محسن بنی‌هاشمی، مهندس سیروس گلشن ابراهیمی، مهندس مهردادمخاطب، مهندس‌جواد خوانساری، مهندس جمشید شادمان .
آ ـ ۲۱۳۴۶

آقای حسین نیکویه
با تاثر فراوان مصیبت وارده را صمیمانه تسلیت‌میگویم.
ناصر ایمانی
آ ـ ۲۱۳۲۹

جناب آقای سید کاظم شریفی
زندگی هرچه باشد دیر یا زود پایان می‌پذیرد. از درگذشت نابهنگام خواهر مهربان و بزرگوار شما که دردها وبی‌تابی هائی دربی دارد ما نیز احساس درد می‌کنیم و خواستاریم که‌تسلیت درونی‌مارا بپذیرید وبردبار باشید چه‌آنکه آفریننده بزرگ بردباران را گرامی میدارد .
در دفتر حیات بشر کس نخوانده است
جز داستان مرگ حدیث مسلمی
از سوی دوستداران وارادتمندان شما: اسماعیل معمائی
آ ـ ۳۹۷۸

آقای یحیی پشتیبان
با نهایت تاسف وتاثر فوت پدر گرامیتان را از صمیم قلب تسلیت عرض بقای عمر و سلامتی خاندان محترم را از خداوند متعال مسئلت داریم .
نصراله کرملو ، نوراله کرملو، رضا منصوری و سایر کارکنان اتو کرملو .
آ ـ ۲۱۳۳۲

آقای مهندس محمد حسن بدیع
درگذشت تاسف‌انگیز برادر ارجمندتان را صمیمانه‌تسلیت گفته وخود را در اندوه آن همکار عزیز وسایر بازماندگان شریک می‌دانیم .
مهندسان مشاور بنیان
آ ـ ۲۱۳۳۰

همکار گرامی آقای علی اصغر حبیبی سوره
از طرف خود وکلیه دوستان مصیبت وارده را بشما تسلیت می‌گویم .
احمد کوشا
آ ـ ۲۱۳۳۷

آقای محمدناصر اصغرخانلو
باکمال تاسفوتاثر مصیبت وارده را ازصمیم قلب تسلیت عرض نموده و از ایزد توانا برای شما صبرو شکیبائی آرزودارایم.
نصرت‌اله پرویزخانی ،احمد سعیدطوسی‌پور
آ ـ ۲۱۲۳۲

آقای محمدعلی عبدالحسین نیازکاویانی
بانهایت تاثر وقلبی اندوهناک مصیبت وارده را از صمیم قلب تسلیت عرض نموده امیداست مارا درغم خود شریک وسهیم بدانید.
طهمورث پوروالی زادهو بانو

آقای فتحعلی میرزا طاهریان
مصیبت وارده را ازصمیم قلب بشما تسلیت عرض نموده‌دوام و بقاء عمر برای سایر بازماندگان از خدای بزرگ آرزومندیم
محمدحسنی جلیلوند قاسمی‌و بانو

خانواده محترم حسینعلی ظفرنیا بزرگی
بدین وسیله مصیبت وارده رابا کمال تاسف به‌آن‌خانواده جلیل تسلیت عرض نموده دوام‌و بقاء عمر برای سایر بازماندگان از ایزد متعال خواستاریم .
معمار ضیاء هرمزکاویانی ، طلعت واحد یمینی

دوست عزیز بزرگ اسماعیل شرفی
مصیبت وارده را ازصمیم قلب به‌آن دوست‌گرامی تسلیت گفته امید است تسلیت ماراپذیرفته و درغم خودشریک وسهیم بدانید.
احمدنوری باقربیگیان ،محمدجواد طلعت‌جاه‌پور

سرکارخانم معصومه امراللهی مهابادیان
بدین وسیله مصیبت‌وارده را ازصمیم قلب بشما تسلیت گفته امید است تسلیت مادانش آموزان رابپذیرید.
هاله ، ستاره، فروغ ،روح‌انگیز، مریم ،ناهید ،مینو،فتانه، فاطمه، ملوک.

آقای محمدکوچك حسینی فضل‌الهی
بانهایت تاسفو تاثر مصیبت وارده را صمیمانه تسلیت گفته و از خداوند دوام و بقاء عمر برای سایر بازماندگان آرزو مینمائیم.
سیدعباس روح‌ترابی ،احمدولی‌ناجی طلوعیان

آقای سید ابوالقاسم کوثریان ازدری
بدین وسیله مصیبت وارده را ازصمیم قلب به جنابعالی تسلیت گفته واز ایزد توانا برای یکایک بازماندگان صبر و شکیبائی آرزو داریم.
محمد ناصر ولی‌کیکاوس‌نیا وبانو ، حسین قلی اسماعیلی پور وبانو .

مجالس وعظ وسوگواری

(مجلس سخنرانی و سوگواری در حسینیه آقاسیدهاشم)

بمناسبت ایام شهادت امام ه

تخریب ساختمانهای مشمول ماده ۱۰۰ ممنوع شد

ساختمانهائی‌که خلاف‌پروانه ساختمانی ساخته شده است از این پس طبق یک‌تصویب‌نامه کمیسیون کشور مجلس شورای ملی که دیروز انتشار یافت خراب نخواهد شد. نیزچنانچه پارکینگ زیرزمینی به محل سکونت تبدیل‌گردد یا ساختمانی اضافه بر پروانه‌صادره احداث شده باشد تخریب نخواهد شد و شهرداری ها با توجه به میزان تخلف‌صاحبان ساختمانها از آنان‌جریمه‌می‌گیرند وگواهی پایان ساختمان صادر میکنند.

بعد از ظهر دیروز کمیسیون کشور مجلس شورای ملی به ریاست مهندس شیخ‌الاسلامی تشکیل شد و لایحه الحاق تبصره ٦ به ماده ۱۰۰ قانون شهرداریها را بررسی کرد و تغییرات تازه‌ای در آن بعمل آورد.

براساس تغییرات داده شده در تبصره٦لایحه، ساختمانهائی که پروانه ساختمانی آنها تا تاریخ تقدیم این لایحه برای سکونت صادر شده و صاحبان ساختمانها خلاف پروانه دست به احداث ساختمان اضافی یا تبدیل پارکینگ یا زیرزمینی به محل مسکونی زده‌اند ساختمان آنها تخریب نمیشود و فقط به پرداخت‌جریمه محکوم‌میگردند. درصورتیکه ساختمانهای مذکور به شخص دیگری فروخته شده باشد، منتقل‌علیه میتواندوجوهی راکه ازین بابت به شهرداری میپردازد از متخلف دریافت کند.

با تغییرات تبصره ٦ لایحه الحاقی به ماده ۱۰۰ خیلی‌از ساختمانهائی که برای تخریب آنها حکم صادر شده است از خرابی نجات می‌یابد. همچنین در حال حاضر تعداد بسیاری از پرونده‌های خلاف‌ساختمانی طبق ماده صد دردست بررسی است که‌تخلف‌آنها قبل‌از تقدیم لایحه بوده و مشمول مقررات جدید میشود. بعبارت دیگر، چه در مورد ساختمانهائی که حکم تخریب آنها صادر شده‌و چه در مورد ساختمانهائی که پرونده آنها در دست بررسی است، حکم تخریب از طرف شهرداریها صادر نخواهد شدو شهرداریها صاحبان آنها را جریمه کرده و گواهی پایان ساختمان صادر مینماید.

پروتکل همکاریهای ایران وسویس، عصر دیروز بین هوشنگ انصاری وزیر امور اقتصادی ودارائی‌وارنست بروگر وزیراقتصاد ملی سویس امضاء و مبادله شد.
«آقایان مهد مینا معاون وزارت نیرو و مهندس قوامیان معاون وزارت کشاورزی و عمران روستائی (نفرات دوم و سوم‌ایستاده‌از راست به‌چپ) وجمعی از مقامات وزارت امور اقتصادی ودارائی در این مراسم‌حضورداشتند.

(شرح در صفحه ۲۹)

شهبانو: در ملاقات با کارتر شاهد دوستی امریکا به‌ایران بودم

به افتخار علیاحضرت فرح پهلوی شهبانوی ایران شب گذشته میهمانی شامی ازطرف آقای اردشیر زاهدی سفیر شاهنشاه آریامهر در محل سفارت شاهنشاهی ترتیب یافت که در آن تعداد زیادی از شخصیت های مهم سیاسی و مطبوعاتی‌آمریکاشرکت‌داشتند.

در سر میز شام آقای زاهدی پس از کسب اجازه ازپیشگاه علیاحضرت شهبانوی ایران و تشکر از مدعوین به روابط نزدیك و دوستانه بین‌دو کشور اشاره کردو اظهار داشت‌حضور شخصیت های‌برجسته‌آمریکائی این مجلس باشکوه نشانه علاقه و احترام خاص‌مردم‌آمریکا نسبت به‌اعلیحضرت همایون شاهنشاه آریامهر وعلیاحضرت شهبانوی محبوب ایران است. آمریکا همیشه روابط نزدیك‌و صمیمانه‌ای بامردم ایران‌داشته است خوشبختانه امروز کشور ما در امرتوسعه بین‌المللی با کشورآمریکاهمکاری‌ومشارکت دارد وقدمهای موثری تحت رهبریهای خردمندانه شاهنشاه آریامهر در راه پیشرفت و بهبود رفاه بین‌المللی و هم چنین صلح جهانی‌برداشته‌است.

مصاحبه مهم و مشکل :

سپس رئیس دیوان عالی کشورآمریکا اظهارداشت‌اولین مرتبه‌که افتخار شرفیابی به پیشگاه مبارك اعلیحضرت همایون شاهنشاه آریامهر و علیاحضرت‌شهبانوی‌ایران‌نصیبم شد در چند سال پیش بودکه برای اجرای‌برنامه‌مبادله‌پزشکان و ترویج بهداشت عمومی از طریق موسسه مایوکلینیك هیئتی عازم ایران شد بعدنیز در کنفرانس دوسال پیش‌اسپن که علیاحضرت شهبانوی ایران عضویت افتخاری هیات امنای موسسه اسپن را قبول فرمودند شاهد درایت و ذکاوت و روشن بینی معظم‌لها بودم و بوضوح دیدم که چطور بمدت یك‌ساعت باخبرنگاران زبردست‌آمریکائی مصاحبه‌فرمودندوبه کلیه‌سئوالات خبرنگاران پاسخهای‌قانع کننده و منطقی دادند بحدی که می‌توانم بگویم‌این مصاحبه‌آسانتر از مصاحبه‌های مطبوعاتی‌روسای جمهوری آمریکا نبود زیرا سئوالات مهم و مشکلی مطرح شد که همگی را پاسخ مستدل فرمودند.

کشور ایران‌تحت رهبریهای خردمندانه شاهنشاه آریامهرو شهبانوی محبوب خود درمدت کوتاهی خود را معادل یك‌قرن بسوی ترقی و توسعه صنعتی‌و اقتصادی و اجتماعی پیش برده است و در زمینه های بهداشت عمومی‌و تعلیم‌و تربیت‌مشارکت زنان آزادی مذهب قدمهای‌مهم وموثری برداشته است‌سپس‌وی مفصلا از فعالیتهای ارزنده شاهنشاه ستایش کرد.

احساس دوستی وسیع

در این موقع علیاحضرت شهبانو ضمن ابراز قدردانی از حضار فرمودند چقدر خوشحالم از اینکه خود را امشب دربین شما دوستان ایران می‌بینم و بدین وسیله از احساساتی که در مدت اقامتم‌نسبت‌به‌شاهنشاه ایران و من مبذول داشته‌اید تشکر می‌کنم در سفر چند روزه گذشته جوائز و درجات علمی متعددی از طرف دانشگاه ها و موسسات علمی مملکت‌شما بمن داده شده که همگی‌نشانه علاقه خاص مردم و موسسات علمی و فرهنگی شما نسبت به من و کشورم بوده است ومی خواهم بدین وسیله مراتب امتنان خودرا ابراز دارم. امروز هم که با رئیس جمهوری‌وبانو کارتر ملاقات‌داشتم بار دیگر شاهد دوستی و میهمان نوازی کشورشما شدم ودر اینجالازم است به‌ترقی‌و پیشرفت‌چشمگیر مملکت شما در طول ۲۰۰سال گذشته اشاره کنم واین‌موفقیت را به شما تبریك بگویم دو کشور ما همیشه روابط‌نزدیك و دوستانه داشته‌اند وامیدوارم که این دوستی روز بروز استحکام بیشتر پیدا کند در پایان یکی از سناتور های آمریکایی از شاهنشاه ایران و رهبری‌های جهانی معظم‌له تجلیل کرد و گفت‌سفیراعلیحضرت‌شاهنشاه آریامهر در دل همگی ما جای دارد و ایشان در راه تحکیم روابط دوستی و نزدیکی بین ایران و آمریکا نقش بسیار موثر و سودمندی داشته است بدین مناسبت من اجازه می‌خواهم به اعلیحضرت شاهنشاه آریامهرو علیاحضرت شهبانوی ایران بمناسبت داشتن چنین نماینده‌ای در آمریکا تبریك عرض کنم.

بعد از صرف شام‌علیاحضرت شهبانو نسبت به حضار اظهار تفقد فرمودند این مجلس تا پاسی از شب ادامه داشت.

فوق‌العاده شغل کارمندان وزارت دارائی براساس درجات ارزشیابی کارتعیین شد

ضوابط پرداخت فوق‌العاده شغل کارمندان وزارت امور اقتصادی و دارائی در تهران و شهرستان ها تعیین و بادارات کل استان ها ابلاغ شد.

براساس این ضوابط حداقل و حداکثر فوق‌العاده شغل کارمندان این وزارتخانه باتوجه به درجات ارزشیابی پرداخت‌می شود و بر مبنای آن احکام فوق‌العاده شغل کارمندان‌صادر خواهد شد.

در بخشنامه‌ای که بهمین منظور از طرف‌دکتر احمدحجتی معاون امور اداری و مالی‌وزارت امور اقتصادی و دارائی صادر شد میزان پرداخت حداقل و حداکثرفوق‌العاده‌شغل کارمندان وزارت امور اقتصادی‌و دارائی به ادارات امور اقتصادی‌ودارائی استان ها محول گردید.

دراین بخشنامه گفته شده است بمنظور اجرای تصویبنامه مورخ ۲ر۳ر۳٦ هیات وزیران‌در خصوص پرداخت فوق‌العاده‌شغل کارمندان باتوجه به امتیازات حاصله ، اجازه داده میشود ادارات امور اقتصادی ودارائی نسبت بصدور احکام کارکنان بارعایت نکات زیر اقدام و رونوشت احکام رابه اداره کل کارگزینی وزارت اموراقتصادی و دارائی ارسال نمایند.

الف- تعیین درصد فوق‌العاده شغل‌براساس درجات‌ارزشیابی.

ب- فوق‌العاده شغل مشاغل ذکر شده در بند های ٦،۲، ۹و ۱۱ تصویبنامه فوق‌الذکر با رعایت‌ماخذ درجات‌ارزشیابی تعیین شده در بند الف این دستورالعمل قابل افزایش می‌باشد.

پ- افزایش مذکور در بند ۱۳ تصویبنامه بارعایت بندالف این‌دستورالعمل در موردروسای ادارات تابعه آن واحد قابل پرداخت می‌باشد.

ت- علاوه بر موارد فوق رعایت مفاد بند ۱۵ تصویبنامه نیز ضروری است.

ث- چنانچه در اجرای این دستورالعمل فوق‌العاده شغل متعلقه کمتر از مزایای‌مستمر دریافتی کارمندباشدمابه‌التفاوت تازمان‌تغییر پست ثابت‌سازمانی بعنوان تفاوت تطبیق مزایاقابل پرداخت خواهدبود.

ج- فوق‌العاده شغل تعیین شده تازمان ارزشیابی مجدد قابل پرداخت بوده و بدیهی است در ارزشیابی بعدی تجدید نظر بعمل خواهدآمد.

چ- احکام صادره بایستی روی فرم کارگزینی که یك نسخه تکمیل شده آن ارسال شده است تهیه گردد، بنحوی که کلیه مشخصات افرادذینفع بطور صحیح و کامل در ردیف های مربوط منعکس شود.

ح- فوق‌العاده شغل موضوع تصویبنامه از اول فروردین‌ماه سال ۲۵۳٦ از محل اعتبارمربوط قابل پرداخت واز تاریخ‌اجرای این تصویبنامه کلیه مقررات مغایر با آن ملغی است.

درجات ارزشیابی مربوط به فوق‌العاده شغل

۱-ضعیف ٦۰ درصدفوق‌العاده شغل.

۲- متوسط۸۰درصدفوق‌العاده شغل.

۳- خوب ۹۰درصد فوق‌العاده شغل.

٤ -عالی ۱۰۰درصدفوق‌العاده شغل.

در جداول‌تصویبنامه پرداخت فوق‌العاده شغل به کارمندان دولت ارقام قید شده حداکثر تعیین شده است و حداقل آن در هریك از ردیف های شغلی صفر است ، و حداکثربرمبنای درجات ارزشیابی کارکارمندان تعیین و به کارمندان پرداخت میشود.

برنامه خاموشی در شهرستانها

ساعت کار اصناف اهواز، آبادان وهمدان تغییر یافت

اهواز- خبرنگار اطلاعات : بااعلام برنامه خاموشی و صرفه‌جوئی برق کلیه محلات اهواز درهر ٢٤ ساعت‌به‌نوبت ۲تا۳ ساعت برق نخواهند داشت.با اعلام‌برنامه خاموشی در اهواز ساعت کار اصناف این شهر نیز تغییر یافت.

یک مقام آگاه در اتاق‌اصناف اهواز در این مورد به‌خبرنگار ما گفت:

غیر از واحدهای صنفی اغذیه فروش، نوشابه فروش، قصابی‌ها،نانوائی‌ها، رستوران ها مسافرخانه‌ها، هتل‌ها و کلوب‌های شبانه کلیه اصناف اهواز موظفند همه روزه از ساعت ۷بامداد تایکبعد ازظهر واز ساعت ٤تا۸ بعدازظهر مغازه‌های خود را بازکنند،کلیه اصناف این شهر باید از روشن کردن چراغ‌های نئون ولامپ های اضافی خودداری نمایند، ودر صورت تخلف از این دستور واحدهای صنفی آنان تعطیل ومتخلف تحت تعقیب قانونی قرار خواهد گرفت.

پس از اعلام برنامه‌خاموشی وتغییر ساعت کار اصناف‌اهواز روسای اتحادیه‌های صنفی‌این شهر با رئیس اتاق اصناف ملاقات کردند و باتوجه به گرمای شدید اهواز که دربعد ازظهرهای تابستان تا ۵۰ درجه بالای صفر می‌رسد درخواست تجدید نظر در ساعت کار تعیین شده بویژه در بعد از ظهرها را نمودند.

روسای اتحادیه‌های صنفی اهواز در این ملاقات گفتند : بعدازظهرهای تابستان بعلت گرمای شدید و توانفرسا از ساعت ٤تا۷بعدازظهر کمترکسی قدم به خیابان می‌گذارد وحتی می‌شود گفت در این ساعت‌ها شهر عملا حالت نیمه تعطیل دارد.

این عده درخواست کردند ساعت کار اصناف بعدازظهرها دیرتر شروع ودیرتر هم پایان یابد.

تعیین ساعت کار برای اصناف همدان.

همدان- خبرنگار اطلاعات : برای اصناف همدان ساعت کار تعیین گردید و درصورت تخلف از ساعت کار متخلف به ۳٦۰۰۰ ریال جریمه محکوم خواهد شد.

ساعت کار اصناف به‌پیشنهاد اتاق اصناف‌همدان وبا تصویب کمیسیون نظارت از ساعت ۸ صبح تاساعت ۸ بعدازظهرتعیین وبه‌اصناف این شهر ابلاغ گردیده است.

ساعت کار درآبادان

آبادان- خبرنگار اطلاعات : بتقاضای سازمان آب وبرق خوزستان اتاق اصناف آبادان نیز طی بخشنامه‌ای به اصناف این شهر ابلاغ کرد که ساعت ۸ بعدازظهر می‌باید مغازه‌های خود را تعطیل کنند. در غیر اینصورت متخلفین مبلغ ۳۰ هزار ریال جریمه خواهند شد. البته هتل‌ها، اغذیه‌فروشی ها، نانوائی‌ها وپزشکان ازاین دستور مستثنی هستند.

مجله جوانان دوشنبه‌ها منتشر میشود

پذیرش دانشجو برای دوره تربیت تکنیسین اپتومتری (دیدسنجی)

در صفحه ۳

باخرید سری ۵ تائی
جوایز بزرگ بلیطهای مخصوص بخت آزمائی را ، به‌ارزش
دو میلیون و دویست هزار تومان
یکجا برنده شوید

وقتی پس‌انداز در اکباتان با ۳ امتیاز جدید همراه است

شما میتوانید بهره بیشتری نصیب خودسازید

پس‌انداز و وام مسکن انجام گیرد دریافت

واستثنائی

با این حساب سود بیشتر

باپس‌انداز مطمئن‌تر

تنها در پس‌انداز و وام مسکن اکباتان میسر است

اکباتان

* بسپرده‌های ثابت ومدت دار ۱۱٪ بهره پرداخت میکند.
* به‌پس‌اندازهای غیروامخواه عادی ۹٪ بهره پرداخت میکند.
* به‌پس‌اندازهائیکه یکسال مالی نزد شرکت باقی بماند صرف نظر ازبهره مربوط ۱/۵ هم ازسود اضافی سهام پرداخت خواهد گردید

کریمخان زند نبش مدیری تلفن: ۹-۸۳۵۸۰۱

پس‌انداز در اکباتان پرسودتر است.

اکباتان

دکتر شهلا نادر
متخصص بیماری قند و غدد مترشحه داخلی
از کالج سلطنتی انگلستان M.R.C.P
افتتاح مطب خود راباطلاع میرساند:
پذیرائی با تعیین وقت قبلی .
آدرس : خیابان شاه عباس شماره ۱۳۰ پائین‌تراز تخت طاوس .
تلفن : ۸۳۸۵٦٤

فهرست انتشارات موجود دانشگاه‌ملی ایران رجوع شود به صفحه ۲۹

همکار عزیز آقای بهمن حاج رسولی
مصیبت وارده ودرگذشت فرزند جوانتان را تسلیت‌عرض مینمایم .اینجانب و سایر همکاران شما در شهرداری‌اصفهان در غم بزرگ شماشریك و سهیم هستیم.
رضاآزمایش
شهردار اصفهان

آگهی استخدام مربی پرستاری
مدرسه عالی پرستاری شمس پهلوی وابسته به بنیاد نیکوکاری والاحضرت شاهدخت شمس پهلوی برای تکمیل کادر آموزشی خود سه نفر پرستار لیسانسیه را که آشنائی کامل به زبان انگلیسی و حداقل دارای دو سال سابقه‌آموزش پرستاری باشند با حقوق مکفی استخدام‌مینماید.
از متقاضیان در خواست میشود همه روزه - (غیر از پنجشنبه‌ها)درساعات اداری بمدرسه‌عالی پرستاری شمس پهلوی واقع در خیابان تخت‌طاووس خیابان کوه‌نور کوی یکم مراجعه‌فرمایند.

تقویم اطلاعات
ساعات شرعی
استخراج دکتر ریاضی کرمانی

پنجشنبه- بیست وسوم تیرماه ۲۵۳٦
بیست‌وششم رجب۱۳۹۷- چهاردهم‌ژوئیه۱۹۷۷
ساعات شرعی باساعت رسمی جدید تطبیق‌داده شده است.

اذان مغرب ...	ساعت ۸و ٤۰ دقیقه
اذان صبح (فردا)	ساعت ٤و ۹ دقیقه
طلوع آفتاب (فردا) ...	ساعت ۵و ۵۷دقیقه
ظهر شرعی (فردا) ...	ساعت ۱و ۱۱ دقیقه
اذان مغرب (فردا ...	ساعت ۸و ۳۹ دقیقه

مولد برق آلستوم بازهم خراب شد

* اگر نیروگاه فورا تعمیر و تولید آن‌آغاز نشود برنامه‌خاموشی جدید تهیه میشود

یک واحد از نیروگاه سد رضا شاه کبیر که ۹۰ مگاوات برق به شبکه سراسری کشور میرساند ازشب دوشنبه مجددا خراب ، وازمدار خارج شد . درنتیجه از چهار واحد ۲۵۰ مگاواتی که جمعا میبایستی در سه ماه قبل هزار مگاوات برق تولید، و دراختیار شبکه سراسری بگذارند، در حال حاضر فقط یک واحد باقدرت ۹۰ مگاوات کار میکند.

فروشنده واحدهای تولیدی فوق کارخانه معروف آلستوم فرانسوی است که متاسفانه تاکنون نتوانسته‌است به‌تعهدات خود عمل کند.

مهندسین کارخانه آلستوم‌از ۱۵ تیرماه اولین واحد رابکار انداخته بودند اما بلافاصله بمناسبت گرم شدن یاطاقان‌ها از مدار خارج شد . بعد واحد دوم بکار افتاده شد که آنهم بهمین سرنوشت دچار گردید . آنچه از شب بیست تیر ماه پیش‌آمد خرابی‌واحد دوم‌است. تاشب بیستم تیر ماه دوواحد مجموعا ۱۸۰ مگاوات برق به شبکه سراسری میرساندند، اما با خراب شدن این واحدمیزان برق به ۹۰ مگاوات تقلیل یافته است .

وزارت نیرو بخاطر آنکه عملیات فنی این شرکت را که تاکنون از نظر تکنولوژی و عملیات فنی‌دچار نقص‌وکوتاهی بسیار بوده، کنترل کند، علاوه بر مهندسین خود، دو تن از متخصصین معروف امریکائی و کانادائی را که در کار مولد برق آلستوم تجربه و سابقه دارند، بعنوان مشاور به ایران آورده که هم‌اکنون عملیات فنی مهندسین آلستوم را تحت‌نظر دارند. خرابی نیروگاه دوم سد رضا شاه‌کبیر درشرایط موجود که مضیقه فراوانی برای‌مصرف خانگی و صنعتی وجود دارد فشارسنگینی برای‌وزارت نیرو محسوب میشود که اگر ظرف امروز و فردا این مشکل رفع نشود وزارت نیرو مجبور است برنامه جدیدی را بموقع اجرا بگذارد . وزارت نیرو منتظر بود در طول چند روز آینده یک نیروگاه دیگر هم با ظرفیت ٦۵ تا ۹۰ مگاوات وارد مدار گردد. اما متاسفانه فعلا ۹۰ مگاوات آنرا از دست داد . در حال حاضر خاموشی منازل و ادارات روزانه دوتاسه‌ساعت در سراسر کشور است از آن مهمتروادحدهای‌صنعتی مجبورند روزانه کار خود را محدود و تولید خود را کاهش دهند . قسمت اعظم این موارض‌متوجه کارخانه آلستوم است که نتوانست‌بموقع واحدهای‌تولیدی را تحویل دهد.

گزارش خبرنگار ما حاکی است مهندسین مشغول بررسی خرابی نیروگاه دوم هستند ، انتظار میرود که هرآن این نیروگاه تعمیر و برق آن وارد مدار شود.

چندمدرسه‌عالی در مازندران تأسیس میشود

بابلسر- خبرنگار اطلاعات در سال تحصیلی آینده‌دانشگاه رضاشاه کبیر در دو رشته دکترای شیمی و دکترای مردم شناسی ۲۰ دانشجو می‌پذیرد. از سال آینده نیز رشته‌های دکترای فیزیک وریاضی دراین دانشگاه دائر خواهد شد.

دکتر سمیعی رئیس دانشگاه رضاشاه کبیر در بازدید از عملیات ساختمانی دانشکده‌های وابسته به‌این دانشگاه ضمن اعلام مطالب بالا افزود: طی سالهای آینده درشهرستان های‌استان‌مازندران‌برای‌درجات فوق‌دیپلم‌و لیسانس مدارس‌عالی وابسته به دانشگاه رضا شاه کبیرتاسیس‌خواهدشد. همچنین یک مجتمع آموزشی بین‌المللی دراین استان دائر می‌گردد.

رئیس دانشگاه‌رضا شاه کبیر از عملیات ساختمانی تاسیسات دانشکده‌های وابسته به این دانشگاه ووواحدهای مسکونی استادان که در مجاورت‌مدرسه عالی علوم‌اقتصادی و اجتماعی بابلسر در دست ساختمان است بازدید کرد و بمنظور تسریع‌در عملیات‌اجرائی‌تاسیسات‌دانشگاه به‌مسئولان مربوط تذکراتی داد.

نتیجه قرعه‌کشی بلیطهای بخت‌آزمائی ملی

سری ۱۳۸٦ چهارشنبه ۳٦/٤/۲۲

٤	برندگان ۸	تومانی
۸٦	برندگان ۱۵	تومانی
٦۲۵	برندگان ۵۰	تومانی
۲۳۲۳	برندگان ۵۰۰	تومانی
۳٤۹۳۸	برندگان ۱۰۰۰	تومانی
۹۷٤٦٦	برندگان ۲۰۰۰	تومانی
۸۵٦۲٦	برندگان ۳۰۰۰	تومانی
۱۸٦٦٦	برندگان ۴۰۰۰	تومانی
۹۰۳۰۱	برندگان ۵۰۰۰	تومانی
۷۲۵۳۳	برندگان ۶۰۰۰	تومانی

برندگان جوایز بزرگ ۱۰،۰۰۰ تومانی
۱٤٤۰۱۳

برندگان جوایز ممتاز ۱۰۰،۰۰۰ تومانی
۰٤٤۰۱۳

برندگان جوایز ممتاز ۱۰۰ هزار تومانی باید تا ساعت ۱۰ صبح روز چهارشنبه ۲۹ تیر ماه۲۵۳٦ برای تعیین برنده ۷۰۰ هزار تومان پول‌خانه، به‌بنگاه بخت آزمائی ملی مراجعه نمایند

برندگان جوایز ۳ هزارتومانی تا ۱۰هزار تومانی نیز،برای تعیین دومین قهرمان شانس که‌برنده ۳۰هزار تومان پول نقد میشود ، باید تا همان روز و ساعت به بنگاه بخت آزمائی ملی مراجعه نمایند.