اطلاعات
۲۰ صفحه
سه‌شنبه ۹ آبان ماه ۱۳۵۱ ـ شماره ۱۳۹۳۹ تکشماره ۵ ریال

دو ویتنام شمالی

کی سینجر گفت: سه‌چهار روز وقت برای رفع مشکلات امضای قرارداد لازم است

★ چین اعلام کرد مشکلات موجود را بآسانی میتوان برطرف کرد .
★ مک‌گاون گفت اگر من پیروز شوم کلیه کمک های امریکا به ویتنام جنوبی قطع میشود .
در صفحه ۱۷

قرارداد صلح امروز امضاء نشد

مین‌گذاری قطع شد

اسرائیل ممکن‌است به لیبی حمله کند

سوریه مواضع اسرائیل را بتوپ بست

در سوریه ۴۵ نفر کشته و ۷۰ نفر مجروح شدند هواپیما های جنگی اسرائیل در آسمان‌لبنان به پرواز درآمدند .

در بمباران حومه دمشق خسارات شدیدی وارد شد .

اوضاع‌درمرزهای سوریه و اسرائیل بحرانی‌شده است .

در صفحه ۲

بر سر آزاد شدن ۳ کوماندوی عرب اسرائیل شدیدا به آلمان اعتراض کرد

روزنامه‌های اسرائیل نوشتند :

آلمان در ربودن هواپیمای خود شرکت داشت

روزنامه‌های اسرائیل نوشته‌اند آلمان برای‌خلاص‌شدن‌ازگرفتاری سه‌کوماندوی عرب‌درانتظاربوده شدن هواپیما نشسته بود

سفیر آلمان اعلام کردکه باکشورهای عربی درحال جنگ نیست و بیشتر در اندیشه‌حفظ جان‌مسافران بوده است

در صفحه ۲

کتابخانه‌سلطنتی ایران

این کتابخانه که در جهان همتاندارد از وقتی که تحت سرپرستی خانم بدری آتابای قرار گرفته تحول تازه‌ای در زمینه حفاظت وگردآوری کتب‌ذیقیمت پیدا کرده است که ریورتاژ جامعی در صفحه پنجم‌این شماره بنظر خوانندگان محترم میرسد.

تصادم وحشتناک دو قطار در شیکاگو

چند مسافر قطعه قطعه شدند

۵۰ نفر کشته و سیصد نفر مجروح شدند

فریادمسافران از میان لاشه واگن‌ها تامسافت زیادی به گوش میرسید

در تصادم دو قطار در آلمان شرقی‌نیز۱۵نفر کشته شدند

در صفحه ۱۷

تیم فوتبال نورد اهواز حرفه‌ای شد

در صفحه ۳

سرمای زمستان، تهران را محاصره کرد

باران دیروز و رگبار شدید ، مردم تهران را غافلگیر کرد . مردم با شتاب از خیابانها ومعابر فرار کردند و خود را به پناهگاهها رساندند .

سرمای تهران چند روز ادامه خواهد یافت

سرمای زودرس دیشب برمیزان بیماریهای‌فصل افزود .

پزشکان : گریپ بیماری خطرناکی نیست ولی ممکن است عوارض ناگواری داشته باشد .

کودکان خود را علیه بیماریهای‌مسری‌واکسینه کنید

در صفحات آخر و ۱۷

سرنوشت شهر نفت‌خیز کرکوک اساس اختلافات بعثی‌ها و کردها است .

ملامصطفی: تامن زنده‌ام کرکوک کردنشین میماند

کردها آمارگیری های دولت عراق را در مورد تعدادجمعیت کردکرکوک قبول ندارند

وزیر خارجه عراق با ملامصطفی ملاقات کرد تادرمورد اختلافات‌موجود مذاکره کند

در صفحه ۲

جاده سوم شمیران

تا پایان امسال آماده عبور ومرور میشود

در صفحه ٤

کوتاهترین راه بسوی سعادت و رفاه برای جوانان پیله

مشخصات :
✿ دیپلم : ریاضی ـ طبیعی یا ادبی
✿ هوش و استعداد کافی
✿ حداکثر سن تا ۲۵ سال
✿ سلامتی کامل
✿ علاقمندی به فن خلبانی
✿ حداقل قد ۱۶۱ سانتیمتر

امتیازات :
✿ تحصیل در دانشکدهٔ خلبانی به هزینهٔ نیروی هوائی شاهنشاهی درداخل وخارج کشور بمدت کمتر از سه سال .
✿ دریافت ماهانه تا ۱۵۲۰ تومان ضمن تحصیل
✿ نیل بدرجهٔ ستوان دومی با حقوق اولیهٔ ماهانه ۳۶۷۵ تومان
✿ پیشرفت سریع : در نیل بدرجات بالاتر افسری و برخورداری از مزایای خدمتی بیشتر
✿ شغل پر افتخار خلبانی با ارزش و اهمیت فوق‌العاده در سطح جهانی.

پیشگاه مبارک اعلیحضرت محمد رضا شاه پهلوی آریامهر شاهنشاه ایران

عنایت ذات شاهانه بمناسبت اعطاء نشان درجه ۳ همایون به آقای محمدابراهیم نیکپور رئیس هیئت مدیره این بانک مبین عطوفت خاص‌ذات ملوکانه نسبت‌به‌هیئت مدیره و کارکنان موسسه میباشد ، بدین مناسبت جان‌نثار افتخار دارد مراتب سپاسگزاری هیئت مدیره و کارکنان بانک پارس را به پیشگاه مبارک تقدیم داشته طول عمر و بقاء سلطنت فرخنده آن شاهنشاه عظیم‌الشان را از خداوند متعال مسئلت دارم .
مهدی لاله
مدیرعامل بانک پارس
آ ـ ٥٦٤١٢

جناب آقای محمد ابراهیم نیکپور نایب رئیس محترم اتاق تهران

نمایندگان اتاق بازرگانی و صنایع و معادن تهران افتخار دریافت نشان همایون را که نشانه عنایت خاص ملوکانه‌نسبت بخدمتگاران صدیق بخش خصوصی میباشد بجنابعالی صمیمانه تبریک‌عرض‌نموده‌وتوفیق روزافزون آنجنابرا درخدمت بشاهنشاه آریامهر و میهن عزیز ازدرگاه ایزد توانا مسئلت مینمایند .
اتاق بازرگانی و صنایع و معادن تهران
آ ـ ٥٦٤٢٨

جناب آقای علی‌رضائی

نمایندگان اتاق بازرگانی و صنایع و معادن تهران از اینکه جنابعالی بعنوان اولین شخصیت اقتصادی از بخش خصوصی بفرمان ملوکانه بسمت آجودانی کشوری شاهنشاه آریامهر مفتخر گردیده‌اید این افتخار بزرگ را صمیمانه تبریک و تهنیت عرض نموده موفقیت جنابعالی را درخدمت بشاهنشاه و میهن‌عزیزاز درگاه خداوند متعال مسئلت مینمایند .
اتاق بازرگانی و صنایع و معادن تهران
آ ـ ٥٦٤٣٠

آگهی استخدام معلم برای تدریس زبان انگلیسی
شرح در صفحه ۱۲

آگهی استخدام

سازمان آب و برق خوزستان جهت تامین احتیاجات پرسنلی خود تعدادی مهندس برق و یکنفر مهندس ابزار دقیق استخدام مینماید . از متقاضیان واجد شرائط که خدمت نظام وظیفه را انجام داده و درموسسات دولتی ووابسته به دولت اشتغال ندارند دعوت میشود بادردست داشتن فتوکپی مدارک تحصیلی و تجربی ، فتوکپی ریز نمرات تحصیلی ، فتوکپی برگ معافیت از خدمت و ٤ قطعه عکس روزهای ۹ ، ۱۰ و ۱۱ آبانماه درساعات‌اداری به دفتر سازمان درتهران ـ بلوار الیزابت ـ خیابان میکده مراجعه نمایند . م‌الف ۱۱٦۲۷
سازمان آب و برق خوزستان

میلاد مبارک
والاحضرت همایون ولیعهد
و ۹ آبان روز پس انداز ملی را تبریک میگوییم.
صندوق پس انداز بانک ملی ایران

از امشب
بیتی
فقط در سینما کاپری
شرح در صفحه حوادث

اطلاعیه وزارت راه

قابل توجه کامیونداران

بدینوسیله از کلیه رانندگان کامیونهای باری که در راههای هراز و چالوس رفت و آمد مینمایند تقاضا میشود که بمنظور حفظ و ایمنی روشنائی تونلهای دو راه مذکور ارتفاع بار کامیونهای خود را بیش از ٤ متر از سطح زمین‌تعیین‌ننمایند، بدیهی است درغیر اینصورت از حرکت کامیونهای متخلف جلوگیری خواهد شد .
وزارت راه

قابل توجه تولید کنندگان گوشت مرغ ، جوجه یکروزه وتخم مرغ وفروشندگان طیور
شرح در صفحه ۱۲

امشب و همه شب مهستی + چهار ساعت برنامه جالب و بی‌نظیر در شکوفه‌نو
تلفنهای رزرو ۹٦۰۵۷۳ ـ ۹٥٤۰٤٤ ـ ۹٥۳۰۳۳

اطلاعات بیشتر در صفحه ۱٦

سوریه مواضع اسرائیل را زیرآتش گرفت :

اسرائیل مجدداً حومه دمشق را بمباران کرد

خاورمیانه

بیروت ـ بدنبال بیسابقه‌ترین ماجرای هواپیما دزدی که منجر به آزادی سه‌تن از کماندوهای فلسطینی عامل کشتار فرودگاه مونیخ شد اوضاع در مرز های سوریه و اسرائیل بشدت رو به وخامت گذاشته است واسرائیل دوبار حومه دمشق را به شدت بمباران کرد .

بعدازظهر دیروز سوریه با گلوله‌باران کردن مواضع اسرائیل در آن‌سوی خط آتش‌بس به بمباران آبادی‌های اطراف دمشق پاسخ دادو نبرد شدیدی بین واحد های توپخانه طرفین در گرفت .

ستاد فرماندهی نیرو های سوریه اعلام‌داشت که بعدازظهر دیروز توپخانه‌سنگین این کشور با پشتیبانی یك پوشش هوائی مواضع نیروهای اسرائیل و پایگاه موشکهای زمین بهوا و کیپوتص های واقع درمناطق مرزی رادرهم کوبید. دراعلامیه اضافه شده‌است‌این گلوله‌باران پاسخی بود که سوریه به حمله هوائی ناجوانمردانه اسرائیل به مناطق مسکونی «دوما» و«التل» در شمال دمشق داد . گزارش های رسیده حاکی است که براثر بمباران صبح دیروزحومه دمشق تلفات و خسارات‌سنگینی به اردوگاههای آوارگان فلسطین وارد شده است. هنوز آمار رسمی تلفات و میزان خسارات وارده از بمباران‌هوائی انتشار نیافته ولی خبرگزاری ها گزارش دادند که براثر حمله جت‌های‌جنگنده اسرائیل ٤٥ نفر کشته شده و ۷۰نفر زخمی گردیده‌اند .

طبق اظهار منابع مطلع‌دمشق دریکی‌ازاردوگاههای‌پناهندگان الجزایری هفده نفر از جمله کلیه اعضای یك خانواده هفت نفری کشته شده‌اند .

هنگامی‌که نبردبین‌واحدهای توپخانه اسرائیل بشدت جریان داشت هواپیما های اسرائیل باردیگر منطقـه «تل‌قلعه» را بمباران کردند .

درتل‌اویو یك سخنگوی‌رسمی تاکید کرد که در ساعت پنج بعدازظهر دسته‌ای از بمب‌افکن های شکاری یك اردوگاه‌ارتش سوریه را در منطقه «تل‌قلعه» واقع در نزدیکی مرز سوریه و لبنان‌بین‌شهرهای‌حمص«تارتاس» درهم کوبیدند. سخنگوی‌نظامی اسرائیل افزود که یکی از ستاد های نیروی مسلح سوریه و چندین انبار اسلحه و مهمات در این اردوگاه قرار دارد .

در اعلامیه رسمی که اندکی بعد در دمشق انتشار یافته گفته شده بود که در حمله بعدازظهر هواپیماهای اسرائیل به‌اردوگاه «تل‌قلعه» چندنفر از سربازان سوریه بطور سطحی زخمی شده‌اند .

بمب ساعت شمار

خبرگزاری فلسطینی «وفا» گزارش داده است که در حمله بامداددیروز ۹هواپیمای‌اسرائیل شرکت داشتند . خبرگزاری فلسطینی اضافه کرده است که در جریان این حمله تعدادی از «انقلابیون‌ما» مورد اصابت بمب قرارگرفته‌اند . اسرائیل در بمباران های هوائی دیروز خود از بمب‌های ساعت‌شمار استفاده کرد .سربازان‌سوریه وماموران پلیس در اطراف‌و داخل‌اردوگاه ها مناطق ممنوعه بوجود آورده و ساعتها مشغول بی‌اثر کردن بمب های ساعت شمار بودند.

ناظران سیاسی درباره علت حمله هوائی اسرائیل به‌سوریه اظهار عقیده می کنند که فرماندهان نظامی اسرائیل با بمباران حومه شهر دمشق استراتژی جدید خود را که عبارت است از «ضربت زدن به فدائیان در هرجا که باشند» بمرحله اجرا در آورده‌وخواسته است با این حمله موفقیت کماندو های فلسطین را در آزاد کردن سه توریست عرب‌تلافی کند . باین ترتیب انتظار می رود که در روز های آینده بحران شدیدی در مرز های سوریه و اسرائیل بروزکند.

پس از حمله‌ای که‌اسرائیل در ماه سپتامبر علیه مناطق مرزی سوریه انجام داد مصر و لیبی که هم پیمان این کشور در فدراسیون جماهیر عربی‌هستند اعلام داشتند که در برابر حملات جدید اسرائیل‌دست‌روی دست نخواهند گذاشت .

نیروی هوائی اسرائیل پس از حادثه هواپیمای لوفت هانزا اردوگاههای پناهندگان‌فلسطین را در لبنان بمباران نکرده ولی مناطق جنوبی این کشوربشدت در معرض خطر حملات هوائی اسرائیل قرار گرفته است .

هنگامی که عصر دیروز نبرد بین واحد های توپخانه سوریه و اسرائیل جریان داشت پنج هواپیمای «فانتوم» اسرائیل بر فراز مناطق مرزی و جنوب شرقی و لبنان پرواز کردند .

★ بمباران لیبی

ژنرال «یشایالوکاویش» که‌در جنك شش روزه ژوئن‌فرماندهی جبهه جنوب را بعهده داشت دیشب دریك‌مصاحبه تلویزیونی اظهار داشت که اسرائیل در چهارچوب مبارزه علیه‌تروریسم باید لیبی را مورد حمله قرار دهد . این عملیات تا حدی پیچیده و دشوار است ولی در هر حال عملی می باشد . وی توضیح داد که شعاع پرواز شکاریهای بمب‌افکن «فانتوم» به نیروی هوائی اسرائیل‌امکان میدهد که‌خاك لیبی را درهم کوبد . باید سرهنك قذافی احساس کند که کشور وی آسیب ناپذیر نبوده و ازگزند حملات هوائی ما در امان‌نیست.

از ژنرال گاویش سئوال شد که آیا تصور نمی کنید در صورت حمله بمب‌افکن های اسرائیلی به لیبی ، مصر به حملات تلافی جویانه دست‌بزند؟ وی در پاسخ گفت خیال نمی کنم چه نیروی نظامی مابهترین وسیله بازدارنده است و این نمایش قدرت از طرف اسرائیل ممکن است کشور های عربی را از خیال حمله بما منصرف کند .

ژنرال گاویش در پایان گفت که اگر مصر نیز چون لیبی ، سوریه و لبنان از تروریست ها حمایت کند اسرائیل نباید در حمله به آن کشور شك و تردیدی بخود راه بدهد .

ژنرال «دیوید الازر» رئیس ارتش اسرائیل نیز در یك مصاحبه مطبوعاتی تاکید کرد که عملیات عصر دیروز نیروهای اسرائیل علیه سوریه بهیچوجه با ماجرای ربودن هواپیمای لوفت‌هانزا ارتباطی نداشته و اصولا یك حمله تلافی‌جویانه‌در برابر حوادث اخیر نبوده است.

ژنرال «الازر» ضمن بحث از فعالیت دیروز نیروهای دفاعی اسرائیل گفت‌کشوری چون سوریه که به تروریست‌ها کمك کرده و همگونه تسهیلات برای فلسطینی ها بوجود می‌آورد ودرعین حال فعالیت کماندوها را در مرزهای خود کنترل می‌کند نباید از حمله اسرائیل دچار شگفتی شود.

رئیس ستاد ارتش اسرائیل‌اضافه کرد: تروریست‌ها نیز بنوبه خود باید منتحل این گونه حملات‌باشند زیرا آنها به‌اسرائیل اعلان جنگ دائمی داده‌اند

ژنرال «الازر» سپس در باره حمله دیروز هواپیماهای اسرائیل به حومه دمشق توضیحاتی دادو گفت دوپایگاه از چهار پایگاهی‌که مورد حمله قرار گرفت متعلق به الفتح میباشد . سومین پایگاه در اختیار سازمان «صاعقه» است و چهارمین پایگاه در دست فدائیان «جبهه خلق آزادی بخش» است. چهار پایگاه منحصرا به تروریست ها اختصاص دارد و بنابراین ادعای مقامات سوری دایر بر اینکه در جریان حملات دیروز زنان و کودکان عرب نیز کشته یا زخمی شده‌اند بی‌اساس است .

در دمشق یک سخنگوی رسمی اظهار داشت‌که‌عصر دیروزگروهی از خبرنگاران روزنامه‌های‌سوریه وخارجی از مناطق «دوما» و«التل» که بامداد دیروز از طرف‌هواپیما های اسرائیل بمباران شدند بازدید کردند . در منطقه «عین‌السخونه» که در ۲۰ کیلومتری دمشق قرار دارد واقامتگاه پناهندگان منطقه جولان در سوریه میباشد روزنامه نگاران بچشم خود دیدند کـه چهارخانه چوبی براثر بمباران کاملا منهدم شده و تعداد زیادی‌از چادرهای پناهندگان طعمه حریق گردیده است . در این منطقه ۱۷ نفر کشته شده وعده زیادی‌مجروح گردیده‌اند.

بلافاصله پس از پایان بمباران سوریه صائب‌سلام نخست وزیر لبنان بوسیله تلفن باعبدالرحمن خلیفاوی تماس گرفت و درباره چگونگی این حملات اطلاعاتـی کسب کرد .

رادیو بیروت گفت که نخست‌وزیر لبنان از تلفات و خساراتی که در این حمله به سوریه وارد شده بشده اظهار تاسف کرد.

دیشب حافظ اسد رئیس جمهوری سوریه کاردار سفارت شوروی را در دمشق بدفترکار خود دعوت کرد و مدتی باوی بطور محرمانه بگفتگو پرداخت.

هنوز از جزئیات مسائلی‌که در این مذاکرات مورد بررسی قرارگرفته اطلاعی بدست نیامده است ولی گفته میشود که‌حمله دیروز هواپیما های اسرائیل‌به حومه دمشق موضوع اصلی مذاکرات را تشکیل میداد.

گروهی از جوانان یهودی دیروز در حالیکه علامت صلیب شکسته نازیها و شعار هائی در محکومیت تروریسم حمل می کردند در مقابل سفارت آلمان غربی در تل‌آویو دست به تظاهرات علیه دولت‌آلمان و آزادی ۳ چریک عرب زدند. عکس رادیوئی اطلاعات

نخست وزیران دو یمن به لیبی رفتند

قاهره ـ علی ناصر محمد نخست‌وزیر جمهوری دموکراتیک یمن دیروز قاهره رابرای‌یک‌دیداردو روزه بسوی تریپولی ترک گفت . محسن‌العینی نخست وزیر یمن شمالی نیز امروز قاهره را بسوی پایتخت لیبی ترک کرد .

نخست وزیران دو یمن که قرار داد وحدت دو کشور را در قاهره امضاء کردند در مدت اقامت خود در تریپولی پیرامون این مسئله با مقامات لیبی‌گفتگو و تبادل نظر خواهند کرد . پس از آن نخست وزیران دو یمن برای شرکت در مراسم‌هیجدهمین‌سالگرد انقلاب‌الجزایر به آن کشور خواهند رفت .

رادیو صنعا دیشب متن قرار دادی را که در باره وحدت دو یمن در قاهره امضاء شد پخش کرد .

روزنامه«الثوره» چاپ صنعا درتفسیر این قرار داد نوشته است که توافق‌علی ناصرومحسن‌العینی نخستین قدمی‌است که در راه تحقق به آرمان ملت یمـن برداشته شده است .

مقاله محمد حسنین هیکل درباره روابط دو یمن ونقش دریای سرخ در مناقشات اعراب و اسرائیل در صفحه ٦ چاپ شده است .

بحران روابط کردها ودولت عراق

ملامصطفی گفت : تامن زنده‌هستم کرکوك جزء کردستان است

بغداد ـ روزنامه«الثوره» ارگان‌رسمی حزب‌بعث عراق ضمن بحث ازاختلافات حزب بعث‌وحزب دموکراتیک کردنوشته است که منطقه کرکوك اساس ایـن اختلافات را تشکیل میدهد . کرد ها مدعی هستند که این منطقه جزئی از قلمرو کردستان عراق بشمار میرود .

طبق گزارش «الثوره» ملامصطفـی بارزانی در ملاقاتی که اخیرا با مرتضی عبدالباقی وزیر امور خارجه عراق و رئیس کمیسیون مامور اجرای قرار داد مارس ۱۹۷۰ انجام داده گفته است : «کرکوك جزئی از کردستان است ومن به نتیجه آمارگیری‌که‌مدعی است‌اکثریت ساکنان این شهر کرد نیستند معترضم و هرگزحاضر نخواهم شد بنام کرد هااین منطقه را از دست بدهم . این کار ممکن است‌روزی جامه عمل بپوشد ولی آنوقت من دیگر زنده نخواهم بود ولی تا من زنده هستم کرکوك جزء کردستان‌است الثوره خاطرنشان میکند که بموجب قرارداد مارس ۱۹۷۰ باید حدودمناطقی که اکثریت‌آنها را کرد ها تشکیل‌میدهند با آمارگیری های رسمی تعیین شود . بااینحال‌نمایندگان کرد قبلا اعلام داشته بودند که نتایج آمارگیری ۱۹٦۵ را که در دوران رژیم عارف با الهام از نژاد‌پرستی انجام شده برسمیت نخواهنـد شناخت . دولت عراق پیشنهاد کرد که آمارگیری‌سال ۱۹۵۷ که در دوران‌ملک فیصل انجام شده ملاک قرار گیرد ولی بارزانی این پیشنهاد را نیز رد کرد و اعلام‌داشت‌که در هیچ یک از آمارگیری های‌قبلی مناطق کردنشین مشخص‌نشده است .

برای‌آنکه‌جنگ«برادرکشی»ازسرگرفته نشود حزب بعث اکنون پیشنهاد می‌کند واحد های اداری محلاتی از شهـر کرکوك‌که‌اکثریت ساکنان آن را کرد ها تشکیل میدهند از بقیه محله ها مجزا شود و کرد ها در یک محله جداگانه مستقر شوند و حقوق کرد ها در سایر واحد های اداری تضمین شود .

روابط آلمان‌واسرائیل روبوخامت‌گذارد

مطبوعات اسرائیل نوشتند :

آلمان‌در ربودن‌هواپیمای خودشرکت داشت !

تل‌آویو ـ اسرائیل بخاطر تسلیم آلمان غربی در برابر تروریست های عرب که روز یکشنبه گذشته آزادی سه نفر از عاملین کشتار ورزشکاران اسرائیلی در مونیخ را بعنوان قیمت رهایی هواپیمای ربوده شده لوفت‌هانزا و۲۰نفرمسافران و خدمه‌آن تقاضا کرده بودند رسما وبالحنی موکد به دولت آلمان غربی اعتراض کرد .

متن یادداشت اعتراضیه اسرائیل بـه «رُسکوفن پوتکامو» سفیر آلمان غربی در بیت‌المقدس تسلیم شد .

روز گذشته‌از سفیر آلمان غربی‌خواسته شده بود که برای دریافت یادداشت‌اعتراض آمیز اسرائیل و انجام پاره‌ای مذاکرات به وزارت خارجه اسرائیل مراجعه کند .انتظار میرود بزودی گزارش مذاکراتی که بمدت ۲۰دقیقه بین سفیرآلمان غربی دربیت‌المقدس و آباابان وزیر خارجه اسرائیل انجام شده است انتشار یابد .

جنب و جوش‌های تب‌آلودی که دیروز در محافل سیاسی بیت‌المقدس مشاهده‌میشد ناظران سیاسی را متقاعد کرده است که دولت اسرائیل در تدارک نشان دادن‌واکنش شدیدتر و دامنه‌دارتری‌علیه تسلیم‌شدن دولت آلمان غربی در برابر تروریستهای فلسطینی است .

«شمعون پرز» وزیر ارتباطات اسرائیل دیروز رفتار دولت آلمان غربی‌رادرماجرای هواپیمای ربوده شده لوفت‌هانزا محکوم‌کرد و آن را غیر قابل بخشایش خواند .

در محافل سیاسی بیت‌المقدس پیش‌بینی میشود که خشم و عصبانیت اسرائیل از دولت آلمان غربی ممکن است بصورت یک اعلامیه از طرف پارلمان اسرائیل متبلـور شود .

سروته یك‌کرباس

در اینحال روزنامه«یدیوت آهارونوت» در شماره دیروز خود نوشته است : از رهبران لیبی که قاتلان ورزشکاران‌اسرائیلی را بعنوان قهرمانان‌مبارزه آزادیبخش‌فلسطین با آغوش باز در طرابلس استقبال کرده‌اند گرفته تا مقامات یوگسلاوی که در فرودگاه زاگرب در برابر فلسطینی‌ها دست‌روی دست گذاشتند و به تماشای تبهکاری آنها اکتفا کردند و تا مقامات آلمان غربی که سفیر آنها در طرابلس از دولت لیبی بخاطر پذیرائی از رباینداگان‌هواپیماو چریکهای‌آزاد شده از زندانهای باواریا سپاسگزاری کرده است همه و همه اینها در نظر اسرائیل سرو ته یک کرباس و همه آنها از یک قماشند .

«معاریو» روزنامه دیگر اسرائیلی بنوبه خود نوشته است روز یکشنبه این هفته‌برای دمکراسی آلمان روزعزاداری است . روابط آلمان و اسرائیل کماکان به خون یهودیان آلوده است . آلمانیها عادت کرده‌اند که بلافاصله به اسرائیل پیشنهادپرداخت غرامت کنند ولی اسرائیل به پول آلمانیها احتیاج ندارد .

این روزنامه به دولت اسرائیل توصیه کرده است که هدایا و کمک هایی را که از طرف دولت آلمان غربی به بازماندگان ورزشکاران مقتول اسرائیلی در مونیخ داده شده است به نشان اعتراض به آلمان غربی پس بدهد .

و بالاخره روزنامه یدیوت آهارونوت از قول زن بیوه یوسف رومانو ـ یکی از ورزشکاران اسرائیلی که در کشتار مونیخ به قتل رسید مینویسد : به عقیده مامقامات آلمان غربی خودشان ماجرای ربوده شدن هواپیمای لوفت‌هانزا را در پشت پرده باسه چریک عامل قتل‌ورزشکاران اسرائیلی ارتباط دادند تا آلمان غربی را از شر تروریستهای فلسطینی خلاص کنند چون مقامات آلمانی نمیدانستند که با سه چریک مذکور چـه کار کنند و میدانستند که محاکمه آنهـا روابط بین آلمان و دولت های عربی راتیره میکند .

روزنامه های دیگر اسرائیل نیز نوشته‌اند که آلمان منتظر بود که حادثه ربودن‌هواپیما روی دهد تا خود را از شر چریکها خلاص کند .

روزنامه اورشلیم پست نوشته است قبلا بشرکت لوفت‌هانزا اخطار شده بود که یک هواپیمای این شرکت ربوده میشود ولـی توجهی نشد و در حقیقت آلمان در ایـن هواپیماربائی شرکت داشت . و هدفش این بود که خود را گرفتار محاکمه سه چریک و عواقب آن نکند .

احساس‌شرمساری

نخست‌وزیر و وزیر خارجه‌اسرائیل دیروز یکی پس از دیگری دولت آلمان غربی را بخاطر اینکه سه‌نفر ازقاتلان ۱۱ ورزشکار اسرائیلی را آزاد کرده و آنها را به رباینداگان هواپیمای‌لوفت هانزا بخشیده است مورد حمله قرار دادند .

گلدامایر نخست وزیر اسرائیل ضمن سخنرانی در بیت‌المقدس گفت: از دیروز تاکنون قلبهای ما ازاحساس ضربت به خفقان و شرمساری بخاطر شکست و درماندگی روح انسان در برابر قدرت زور انباشته و جریحه‌دار است . وقایع دیروز که در جریان آن دنیا شاهد تسلیم شدن دولت آلمـان غربی در برابر تهدیدات و تقاضاهای رباینداگان یک هواپیمای آلمانی بـود نشان دادکه وقتی قدرت روح ومعنویت متزلزل شود توانگر تبدیل بـه ناتوان میگردد .

آباابان وزیر خارجه اسرائیل‌بنوبه خود درحالیکه‌درجلسه پرسر و صدای پارلمان سخنرانی میکرد آلمان غربی‌را متهم نمود که نتوانسته است ازکشتار ۱۱ ورزشکـار اسرائیلـی در المپیک مونیخ جلوگیری کند . آباابان که بعد از تسلیم یادداشت اعتراض‌شدیداللحن وزارت خارجه اسرائیل به سفیرآلمان غربی در بیت‌المقدس در جلسه پارلمان حضور یافته بود گفت که مقامات آلمان غربی حتـی نتوانستند سه تروریست فلسطینی را بجرم شرکت در کشتـار ورزشکاران اسرائیلی بمحاکمه‌بکشند و بدتر از همه اینکه اکنون این قاتلان را آزاد کرده‌اند .

آباابان قبلا در ملاقات با سفیرآلمان غربـی از تصمیم دولت مذکور دایـر برآزاد کردن‌سه‌تروریست عضوسازمان سپتامبر سیاه اظهار شگفتی‌کرده وگفته بود که آزادی این افراد اهانت بـه خاطره ورزشکاران مقتول اسرائیلـی است .

وزیر خارجه اسرائیل اظهار نظر کرد که با اقدام دیروز دولت‌آلمان‌غربی تروریسم عرب به پیروزی غیرلازمـی نایل شده و در عوض مبارزه بین‌المللی برضد تروریسم شکست غیرلازمی را تحمل کرده است . آباابان یادآور شد که اسرائیل تنها کشوری نبود که روز یکشنبه گذشته به آلمان غربی تاکید کرد که از دادن باج سبیل به‌تروریست های عرب پرهیز کند وزیر خارجـه اسرائیل نام کشور های دیگری را که از طرف آنها چنین اندرزی به آلمان غربی داده شده است ذکر نکرد .

پاسخ دولت‌آلمان

دولت آلمان غربی اقدام خود را در آزاد کردن سه تروریست عرب و مبادله آنها با مسافران و کارکنان هواپیمای ربوده شده لوفت‌هانزا توجیه کرد.

سخنگوی رسمی دولت آلمان غربی ضمن بیان اولین واکنشهای رسمی این دولت در برابر حملات و اتهاماتی که از طـرف اسرائیل علیه آلمان غربی عنوان شده است اظهار داشت که دولت آلمان ناگزیر بود قبل از هرچیز در اندیشه نجات جـان مسافران هواپیمای ربوده شده باشد.

یک سخنگوی دیگر دولت آلمان غربی به خبرنگاران گفت که رباینداگان هواپیمای لوفت‌هانزا تهدید کرده بودند که اگر سه تروریست عرب تا ساعت ۱۷٫٤۵ بوقت‌محلی آزاد نشوند ـ انها هواپیما را بامسافران و سرنشینان ان منفجر خـواهند کرد.

سخنگوی دولت آلمان غربی حـاضرنشد به این سئوال جواب دهد که روابط آلمان و اسرائیل در این ماجرا تاچه‌اندازه لطمه خورده است اما بهرحال تایید کرد که در روابط دو کشور مشکلات تازه‌ای بوجـود امده است .

سخنگوی آلمانی مضافا یادآوری کرد که تا جائیکه دولت متبوع وی اطلاع داردودولت اسرائیل هرگز با صراحت اخطار نکـرده بود که تروریستهای عرب‌ممکن‌است درصدد آزاد کردن سه چریک زندانی شده در باواریا برایند.

دراینحال وزارت خارجه آلمان غربـی تحقیقاتی را آغاز کرده است تا روشن‌کند که رباینداگان هواپیما چگونه توانسته‌اند از فرودگاه بیروت سواربر هواپیمای لوفت‌هانزا شوند چون تمام‌مسافران‌عرب که عازم آلمان غربی باشند مجبورند مبلا از مقامات‌آلمانی روادید ورود به این کشور دریافت کنند .

سخنگوی وزار تخارجه آلمان غربی تایید کرد که روز یکشنبه گذشته از طرف ایـن دولت به تمام کشورهای عرب اخطار شده بود که کشوریکه هواپیمای‌ربوده‌شده درآن فرود اید و راهزنان هوایی بوسیله کشور مذکور استقبال شوند بایددر انتظار واکنش انتقامی دولت آلمان غربی باشد .

«هرفون جوتاکام» سفیر آلمان غربی در اسرائیل اعتراضات این دولت را به آلمان غربی ناوارد دانست و تاکید کرد که در ماجرای هواپیمای ربوده شده لوفت‌هانـزا قضیه از نظرگاه های آلمان غربی‌واسرائیل مفاهیم و ارزشهای متفاوتی داشته است .

سفیر آلمان غربی در اسرائیل گفت : اسرائیل نباید فراموش کند که آلمان غربی با کشورهای خاورمیانه‌در حال جنگ‌نیست. دولت آلمان غربی وظیفه خود میدانست که قبل از هرچیز در اندیشه نجات جان‌مردمی که سوار هواپیمای ربوده شده بودندباشد. دیپلمات آلمانی اضافه کرد که دولت متبوع وی ناچار است به قوانین خودش عمل کند و درعین‌حال براساس اصول و قوانین بین‌المللی عمل نماید.

مین‌گذاری هواپیما

خبرنگار خبرگزاری‌مصری خاورمیانه درطرابلس اظهارات عده‌ای مسافران هواپیمای ربوده شده آلمانی را ضمن گزارشی که دیشب از لیبی فرستاده نقل کرده است . یکی از مسافران قسمت درجه یک هواپیمای ربوده شده بـه خبرنگار خبرگزاری مصری گفت : ما هنگامی که قبل از رسیدن هواپیما بـه آنکارا شنیدیم که عده‌ای به طرفداری از فلسطینی‌ها اقدام به تصرف و ربودن هواپیمایمان کرده‌اند تعجب کردیم . طبق اظهار بسیاری از مسافران یکی از رباینداگان هواپیما قبل از هرچیز از تمام مسافران خواست که جاهای خود را ترک‌کنندو همگی به قسمت عقب هواپیما بروند . وقتی که صندلیها خالی شد یکی دیگر از چریکهاتمام‌در ها و دریچه های خروجی را بوسیله مواد منفجره باصطلاح «مین‌گذاری» کرد تاهیچکس مجال خارج شدن نداشته باشد . آنگاه یکی از چریکها اعلامیه‌ای را که در ستایش انقلاب فلسطین و حقانیت مبارزه مردم آن انشاء شده بود قرائت کرد و سپس هرسه چریک رباینده هواپیما شکلاتهایی را که از داخل یک صندوق بزرگ‌پیداکرده بودند به مسافران تعارف کردند . **دراین احوال یکی از مسافران اردنی بعنوان مترجم سخنان چریکها و مسافران‌وخدمه هواپیماراترجمه میکرد.**

خبرگزاری خاورمیانه از قول دونفر از رباینداگان‌هواپیما بنام‌های‌ابوحدید و ابوعلی نوشته است که وقتی هواپیمای ربوده شده به زاگرب واقع دریوگسلاوی رسیدیک‌هواپیمای‌متعلق‌به‌شرکت اسرائیلی العال برفراز هواپیمای لوفت‌هانزا در پرواز بود .

ابوحدید بعداز آگاه شدن از این قضیه باهواپیمای اسرائیلی بوسیله‌بی‌سیم تماس گرفت و تهدید کرد که اگـر هواپیمای مذکور به بوئینگ لوفت‌هانزا نزدیک شود چریکها این هواپیما را منفجر خواهند کرد و بعد خطاب به خلبان هواپیمای اسرائیلی گفت نفر بعدی توهستی .

مسافران هواپیمای ربوده شده بعداز رسیدن به لیبی شب را درهتل مدیترانه واقع درطرابلس بیتوته‌کردندو دوساعت بعداز نیمه شب به آنها شام‌دادند.

دررم سالوادرسالاسار ـ یکی از مسافران اسپانیایی هواپیمای ربوده شده لوفت‌هانزا به خبرنگاران گفت :. با این که سه فلسطینی رباینده هواپیما ظاهرا مصمم بودند که درصورت اجابت‌نشدن تقاضای آنها درمورد آزادی سه نفر از یارانشان‌اززندان های آلمان غربی‌تهدید خود را مبنی‌به‌منفجر کردن هواپیماعملی کنند ـ ولی رفتار آنها بامسافران و خصوصا مسافران اروپایی فوق‌العاده صمیمی و دوستانه بود . سالاساراظهار داشت که رباینداگان هواپیما بامسافران عرب رفتار آمرانه‌تری داشتند و آنهارا مجبور میکردند که باچریکها همکاری کنند . مسافراسپانیائی اضافه کرد که تنها رفتار مهربانانه رباینداگان هواپیما باعث شد که بسیاری از مسافران طی ۱۵ ساعتی که دراسارت آنها بسر می بردند کنترل اعصاب و رفتارشان را از دست ندهند .

مسافر یادشده‌حاضرنشد درباره‌موافقت دولت‌آلمان‌غربی باآزادی‌سه عضوسازمان سپامبر سیاه که بجرم شرکت در کشتار ورزشکاران اسرائیلی درباواریا زندانی بودند اظهار نظر کند و مسافران‌دیگر نیز از اظهار نظر دراین باره خودداری کردند .

پلیس اسرائیل از امروز سفارت‌آلمان غربی در این کشور را تحت مراقبت۲٤ ساعته قرار داد. این عمل‌بمنظورجلوگیری از حمله اتباع خشمگین اسرائیل علیه سفارت آلمانغربی صورت گرفته است .

عده‌ای از دانشجویان اسرائیلی‌امروز ضمن تظاهراتی به سفارت آلمانغربی مراجعه کرده و نامه اعتراض‌آمیز به‌این سفارت تسلیم کردند .

ستایش مطبوعات عربی

روزنامه الاخبار چاپ قاهره حادثه ربودن هواپیمای لوفت‌هانزا و مبـادلـه سه چریک زندانی در آلمانغربی را با مسافرین هواپیما درس‌عبرتی برای‌آلمان غربی، اسرائیل و همه دولتهائی نامیدکه از زمان حادثه مونیخ مبارزه ضد عربی لگام گسیخته‌ای را آغاز کرده‌اند .

روزنامه مذکور نوشته است که‌حادثه لوفت‌هانزا بایدبرجهانیان روشن سازدکه فلسطینیان مبارزان راه آزادی هستند و تروریست‌هائی نیستند که آنها رابانقیب و آزار ریشه‌کن ساخت. الاخبار نوشته است که جهانیان باید به انگیزه هـای واقعی فعالیتهای آنها آگاهی‌داشته‌باشند زیرا تازمانیکه این انگیزه نادیده گرفته شود فعالیتهای فلسطینی‌ها همچنان‌ادامه خواهد یافت .

جراید دیگر قاهره نیز هریک باحادثه ربودن هواپیمای لوفت‌هانزا و آزادی‌سه چریک فلسطینی ابرازهمدردی کرده‌اند.

روزنامه الاهرام عنوان گزارش خود را چنین نوشته است عملیات برق‌آسا فدائیان زندانی در مونیخ را آزاد کرد . روزنامه الجمهوریه گزارش خود رابا‌این عنوان آغاز کرده است. پیروزی فدائیان و تسلیم آلمان. در طرابلس پایتخت لیبی برنامه اخبار رادیو با این عنوان آغاز شد: «آزادی قهرمانان مونیخ» .

مطبوعات اردن خبر ربودن هواپیمای لوفت‌هانزا را درجای خوب و بـدون تفسیر چاپ کرده‌اند .

هفته‌نامه الصباح نوشته است که‌آلمان غربی به‌رغم تذکر اسرائیل فدائیان را آزاد کرده است روزنامه الدستور نیزاز مخالفت اسرائیل یاد کرده است وعکس های سه فدائی آزاد شده را چاپ کرده است .

المجاهد روزنامه ملی الجزایر امروز ربودن هواپیمای آلمان غربی را یک‌اقدام بزرگ از طرف فلسطینی‌ها بشمارآورده در سرمقاله خود که معمولا به وقایع‌مهم اختصاص می‌یابدازاین موضوع یادکرده است اما هیچگونه تفسیری در این‌مورد چاپ نکرده است .

وزیـر جـدید جنك مصر : امریکا می کوشد روابط مـا را باشوروی تیره کند

قاهره ـ ژنرال احمد اسمعیل وزیر جنگ جدید و فرمانده‌کل نیروهای مصر باتفاق ژنرال «حسنی مبارک» فرمانده نیروی هوائی آن کشور از پایگاههای مصر در جبهه کانال سـوئز دیدن‌نمود وباافسران یکی‌ازاین پایگاهها افطار کرد .

وزیر جنگ مصر در جریان بازدیداز پایگاههای هوائی‌مصر گفت تصور نمی‌کند که آمریکا سیاست خود را در خاورمیانه تغییر دهد. وی‌افزود : ایالات متحده تمام کوشش خودرابکار می‌برد تا روابط مارا با مسکو تیره ساخته و شوروی را از این منطقه ثروتمند نفت‌خیزدور سازد .

ژنرال احمد اسمعیل ضمن‌بحث از روابط شوروی و مصرگفت پرزیدنت سادات در تصمیمی‌که در ماه ژوئیه گذشته اتخاذکرد تنها منافع مصر را درنظرداشته و نفوذ هیچ کشور و یا شخص ثالثی در آن دخالت نداشته است وزیر جنگ مصر پس از قدردانی از کمک های شوروی به مصر گفت هدف سفر اخیر عزیز صدقی بمسکو پایه‌گذاری روابط آینده مصر و شوروی بود.ژنرال‌احمد اسمعیل درپایان گفت که وظیفه نظامیان اجرای فرامین صادره ونبرد برای‌دفاع از میهن است و اضافه کردکه انتصاب او بمقام وزارت جنگ کاملا برایش غیرمنتظره بود .

وی تاکید کرد که ژنرال‌محمد صادق وزیر سابق جنگ براثر سهل‌انگاری در اجرای برخی فرامین و دستورهائی که به‌وی داده شده بود از مقام خود برکنار شد

★ تکذیب کرد

روزنامه الانوار چاپ بیروت که طرفدار دولت مصر است امروز گزارش دیروز خود را مبنی‌براینکه گروهی از افسران مصری بدنبال استعفای ژنرال محمد احمدصادق وزیر جنگ مصر از کار برکنار شده‌انـد تکذیب کرد .

روزنامه مذکور از قول‌خبرنگار خود درقاهره نوشته است که شایعه‌ای دراین باره پریشب در قاهره منتشر شد ولی پس از تحقیقات معلوم شد که ایـن شایعات اساسی ندارد الانوار درشماره دیروزاخراج افسران مصری را به نقل از منابع صلاحیتدار گزارش کرده بود و نوشته بود که ژنرال محمد احمدصادق‌اکنون درمنزل تحت نظر قرار گرفته است زیرا وی سفر اخیر عزیز صدقی نخست وزیر مصر را به شوروی مورد انتقاد قرار داده بود .

ساعت کار شرکت تولیما از۸الی٥ بعدازظهر یکسره‌میباشد
شرکت سهامی تولیما
سازنده دستگاه های تهیه شن وماسه . آسانسور ساختمانی. تسمه نقاله . ریل وواگونت کاروان . انواع بتونیر. جرثقیل سقفی. تریلی .دامپر. سرند.ماسه‌شور.
آیزنهاور مقابل وزارت کار تلفنهای ۹۵۹۲٤٤ـ ۹۵٤٤٦۰ آ ـ ۵۵۸۱٦
۱ ـ ۱

شرکت صنعتی کوشش
نماینده انحصاری مجموعه عظیم‌ترین کارخانجات پمپ سازی اروپا .
۱ ـ LOEWE لوو پمپ حرارت مرکزی و بوستر جهت اضافه نمودن فشار آب ساختمانهای مرتفع .
۲ ـ A.B.S ا . بی . اس پمپ فاضلاب و کف‌کش
۳ ـ ALBIN آلبین پمپ دنده‌ای مخصوص کشیدن مواد غلیظ
٤ ـ IDEAL ایده‌آل پمپ شناوروپمپ تصفیه استخر
۵ ـ FINI فینی کمپرسورهوا
سعدی جنوبی شماره ٦۹۲ تلفن های ـ ۳۱۲٤٦۷ ـ ۳۰۳۷٤۹

دبیرستان زاگروس
باهمکاری گروه فرهنگی جاویدان
با امتیاز رسمی از وزارت آموزش و پرورش برای کلاسهای شبانه دوره اول و دوم (رشته طبیعی) ثبت نام می‌نماید .
میدان ۲٤ اسفند اول سی متری تلفن ۹۲۰۰۸۲

شماز حمت نکشید
موبی دیک
مجلل‌ترین میهمانی را با لذیذ ترین غذا های ایرانی و فرنگی که با اتومبیلهای مخصوص حمل میشود در منزل شما ترتیب میدهد .
میدان ولیعهد . خیابان شقاقی شماره ۵۵ تلفن ٤۸۹٦۰

فوتون
سازنده تـابلو نئون وپلاستیك
۷۵۲۹٦۸

بهشت درمنزل شما
از هم اکنون طرح فضای سبز و باغات‌منازل‌خود را تهیه کنید تـا در بهار از زیبائی آن راحت و بی‌دردسر لذت ببرید .
کشتمان در اختیار شماست . تلفن ۸۲٤۹٦۰

درمسابقات قهرمانی بسکتبال باشگاههای تهران

پاس بر دخانیات پیروز شد

درنخستین‌شب آغاز دور نهائی‌مسابقات بسکتبال‌قهرمانی باشگاه‌های‌تهران ، تیم‌بسکتبال پاس با نتیجه ۸۸ بر ۸۷ بر دخانیات‌و هما با نتیجه ۱۰۷بر ۵۳ برپرسپولیس پیروز شدند . در سومین مسابقه نیز آرارات برق را شکست داد .

★ دخانیات ـ پاس

بازی دخانیات و پاس که قهرمان اول و دوم مسابقات سال گذشته هستند ، با دفاع سخت و خشن دو تیم همراه بود . دخانیات که در مسابقه دور نیمه نهائی برپاس پیروز شده بود با امیدواری بیشتری به میدان آمد و بازیگران‌پاس برای رسیدن به پیروزی از آخرین تلاش خود استفاده کردند و توانستند برتری خود را تا یک دقیقه پایان‌مسابقه حفظ کنند . در ۲۰ ثانیه آخر ، دخانیات در حالیکه ۸۰ بر ۷۹ از پاس جلو بودمرتکب خطاروی رضامشحون بازیگر پاس‌شد و مشحون با یک‌پرتاب که به ثمر رسانید نتیجه‌بازی را ۸۰ بر ۸۰ مساوی کرد . پنج دقیقه وقت اضافی با شوت سروش نگهبان از پاس آغاز شد و پس از آن‌مدافعین پاس‌چهارحمله متوالی‌دخانیات را روی سبد خود خنثی کردند لیکن سرانجام محمود عدل با یک شوت (جفت) بجا موفق به کسب دو امتیاز برای دخانیات شد . کمی بعد سعید خلخالی از پاس توانست روی ضدحمله دخانیات شوت دوری را به‌ثمر رساند .

لحظه‌ای بعد بهرام سرداری از دخانیات گل زیبائی ازنقطه کرنر داخل سبد پاس کرد و از همین جابازی به خشونت گرائید و اعتراضات پی درپی بازیکنان پاس به داور بیشتر شد. در این گیرودار سعید خلخالی دوبار دیگر با شوت های خوب خود امتیازات پاس را افزایش داد و کمی بعد ، ابراهیم نعمتی داور مسابقه ، سروش نگهبان بازیگر پاس‌را به سبب اهانت به داور ، از بازی اخراج کرد و بر روی خطای وی داود حداد سانتر دخانیات در برابر دو پرتاب آزاد یکی را به‌ثمر رساند .در ۲۰ ثانیه پایان گرچه دخانیات صاحب توپ بود نتوانست‌آنرا به‌ثمر رساند و بازی با نتیجه ۸۸ بر ۸۷ به سود پاس پایان یافت .

دیشب نیز نمایندگان فدراسیون بسکتبال در تمام طول‌مسابقات در سالن حضور نداشتند .

رضامشحون‌وشیرازی بازیگران پاس در جدال زیر سبد با بهرام سرداری‌بازیگردخانیات دیده می‌ـ شوند . در این دیدار پاس با اختلاف‌یک‌امتیاز به پیروزی‌رسید.

باندهای چشم بنکس باز شد

پزشکان معالج گوردون بنکس دروازه‌بان مشهورتیم ملی انگلستان ، دیروز باند های چشم اورا باز کردند.

این پزشکان از هرگونه اظهار نظر درباره بازگشت بینائی به چشم راست‌بنکس خودداری کردند .

بنکس که در ۷۰ دیدار بین‌المللی تیم ملی انگلستان را همراهی کرده ودرخشش فوق‌العاده‌ای داشته است ، هشت روز پیش دریک‌حادثه رانندگی در حومه شهر استوک تقریبا بینائی چشم راست خود را ازدست‌داد پزشکان معالج بنکس (بهترین دروازه‌بان) دنیا همچنین اعلام داشتند که حتی پس از برداشتن باند روی چشم بنکس نمیتوانند باین زودیها به بنکس اجازه دهند که از چشم مجروح خود استفاده‌کند و اینکار مستلزم چندین آزمایش پزشکی دیگر می‌باشد .

مادر فیشر دستگیر شد

دکتر «رجیناپوستان» مادر بابی‌فیشر قهرمان شطرنج جهان دیروز به علت تظاهرات ضد جنك در جلوی کاخ سفید واشنگتن دستگیر شد و هم‌اکنون در زندان ایالتی این شهر بسر می برد .

مادر فیشر دیروز در حالی که یك لباس بلند از پرچم امریکا برتن داشت ، در خارج کاخ سفید به تظاهرات غیر قانونی علیه جنك ویتنام دست زد وخواستار پایان دادن به جنك ویتنام شد .

در حاشیه مسابقات بسکتبال

سقوط بسکتبال

آنچه را که قریب ۱۱۰ نفر از بازیگران ۱۱تیم بسکتبال‌باشگاه های تهران ، طی ده ساعت و ده دقیقه در جریان برگزاری دومین دور این مسابقات در میدان بسکتبال به نمایش گذاردند براستی دور ازنمایش واقعی و زیبای بسکتبال‌امروز بود ، بازیگران و دسته های مختلف باوجود ۲۰۶۸ امتیازی که در جریان ۱۵ مسابقه‌انجام شده ، رد و بدل کردند ،نشان دهنده فقر این ورزش بودند ، چه در میان ۲۰۶۸ امتیاز به دست آمده ، کوچکترین اثری از ارائه تکنیک های خوب بسکتبال دیده‌نشده و ضعف‌های اولیه این ورزش‌در کمال‌وضوح در میدان دیده میشد .

خط حمله تیمها فاقد اساس بود و بندرت دیده‌شد بازیگران دست به یک حمله حساب شده بزنند و اکثرا امتیازات بدست آمده روی تکروی بازیگران حاصل شد . هیچگونه‌هم‌آهنگی میان مدافعین تیمها به چشم نمیخورد و مهاجمین نیز بدون آگاهی از روش های تهاجمی بسکتبال بنوعی‌کسب امتیازمی‌کردند. به جرئت میتوان‌گفت، شیوه های بازی‌حتی درسطحی پائین‌تر از آن بود که در چند سال قبل ارائه میشد . فرمول های کهنه و از کار افتاده بسکتبال بافرمی ضعیفتر و در قالبی ناهنجار در میدان‌بسیار دیده‌میشد و بطور کلی‌تکرویها، دریبلهای بلند و متوالی ،برش های‌ناآگاهانه‌وجفتهای نامطمئن، اساس کار بازیگران در خط حمله بود .

دریبلهای بلند و بی نتیجه که از اشتباهات بزرگ در بسکتبال است زیاد دیده میشد و پراکندگی زیادی بین‌بازیگران در میدان نمایان بود .اکثرپاس های بلند و سریع که از اساس بسکتبال است به خطا میرفت و حرکات هر یک از بازیگران حاکی از عدم آگاهی آنان در نشان دادن«ژست» های‌بسکتبال بود و بارها دیده‌شد ،بازیگران بدرستی قادر به تشخیص موقعیتهای خوددر میدان‌نبودند و در برابر عکس‌العمل مدافعین سر در گم ، بدفعات دچار آشفتگی میشدند .

محدود بودن فعالیت ورزش بسکتبال و ترتیب دادن یکی دو مسابقه در سال و عدم توجه مسئولان و باشگاه ها رامیتوان از علل اصلی‌سقوط این‌ورزش بسیار مفید دانست . امیدواریم این ورزش بار دیگر در آستانه بازیهای آسیائی رونق گذشته را بدست آورد .

تیم فوتبال «نورد» اهواز حرفه‌ای شد

اهواز ـ تیم فوتبال « نورد» اهواز براساس تصمیم هیئت مدیره آن حرفه‌ای اعلام گردید .

تیم فوتبال «نورد» اهواز از جمله تیمهای صاحب نام خوزستان می باشد که چند تن از بازیکنان معروف آن عبارتند از : مهدی ویسی عضو تیم جوانان ایران ـ ولی حلوائی ـ جهانبانی ـ مهدی نژاد و نعمت شیر آورد مسئول این تیم در گفتگوئی بخبرنگار اطلاعات اظهار داشت : در حال حاضر منتظر آئین‌نامه مخصوص تیمهای حرفه‌ای هستیم که از طرف فدراسیون فوتبال کشور انتشار یابد تا تیم «نورد» برابر مقررات تیمهای حرفه‌ای در مسابقات شرکت داده شود.

تیم «نورد» اهواز یکسال قهرمان اول کارگری ایران و یکسال نیز قهرمان دوم کارگری بوده است ، همچنین در بین تیمهای باشگاهی اهواز در ردیف دوم قرار دارد.

مسابقات فوتبال جام ولیعهد

نتایج مسابقات دراستانها وشهرستانهای مختلف

مسابقات جام والاحضرت ولایتعهد که از چندی بیش در سراسر استان های کشور آغاز شد همچنان ادامه دارد و در پایان تیم های برگزیده هراستان برای انجام مسابقات نهائی و رقابت برای ربودن جام والاحضرت ولایتعهد به تهران خواهند آمد .

ظرف ۲ روز گذشته چندین مسابقه مقدماتی در شهر های مختلف بانجام رسید و این نتایج بدست آمد :

در تهران

جوانان بانک ملی با مرکز آمار ، نتیجه یک بریک‌مساوی

جوانان نادر با پاس ، نتیجه یک برهیچ بسود پاس

جوانان قصریخ با آرارات نتیجه‌یک برهیچ بسود قصریخ.

فارس

جوانان برق با پرسپولیس صفر برصفر مساوی

جوانان جم با شهباز ، نتیجه یک برهیچ بسود جم

خوزستان

جوانان پاس با شهباز ، نتیجه ۳ بر۳ مساوی

جوانان تاج با گمرک ، نتیجه یک بریک مساوی

جوانان تاج با بایندر ، نتیجه ۵ بر۳ بسود تاج

شمیران

شعله با پرسپولیس ، هفت برهیچ بسود شعله

جوانان کاوه با اطلس ، نتیجه یک برهیچ بسود جوانان کاوه

همایون پرسپولیس بامشعل تاج ، نتیجه ۳ برهیچ بسود مشعل تاج

مسابقات دیگر

دنباله‌مسابقات‌جام‌والاحضرت ولایتعهد برای جوانان از بعد از ظهر امروز به شرح زیر ادامه خواهد یافت .

سه‌شنبه : آتش نشانی با راه‌آهن در استادیوم امجدیه.

۵شنبه : سازمان آب با گارد ، نادر با شهربانی ، پرسپولیس با حمید ، پیام با آرارات در زمین رضا پهلوی.

جمعه : راه‌آهن با پاس ، دیهیم با ایران‌ما ، عقاب با اقبال و افسر با برق درزمین های رضا پهلوی و دانشگاه ملی .

سه‌شنبه : تاج با حمید ، ژاندارمری با آتش نشانی ، پیام با پرسپولیس و دژبان با آذر در استادیوم امجدیه.

قهرمانان دوو میدانی تاج

دیروز قهرمانان دو و میدانی باشگاه تاج که در جریان مسابقات قهرمانی دوو میدانی باشگاه های تهران به مقام قهرمانی رسیده بودند ، جوایز خود را از سپهبد خسروانی رئیس هیات‌مدیره سازمان فرهنگی وورزشی تاج‌دریافت کردند .

دوندگان دختر و پسر باشگاه تاج در مسابقاتی که در هفته قبل بانجام رسید به مقام قهرمانی رسیدند ، در قسمت مردان نواب در دو صد متر ، انتظاری در دوچهارصد متر ، از باشگاه تاج اول شدندو در قسمت دختران نیز رمضانی در دوصد متر و چهارصد متر و مریم سیحون در پرتاب وزنه به مقام قهرمانی رسیدند .

پیروزی تیم ساحل عاج

تیم فوتبال ساحل عاج پس ازشکست دادن تیم سیرالیون به عنوان یکی از برگزار کنندگان مرحله دوم گروه ۱کشور های آفریقائی برگزیده شد . در مسابقه قبلی این دو تیم نیز ساحل عاج با نتیجه یك بر صفر به پیروزی رسیده بود .

تلویزیون بلر
جام جهان نما
مجهز به ماسك مخصوص که چشم‌ها را خسته نمیکند

گروه شرکتهای تولیدی ووارداتی ماشین آلات راه‌سازی وساختمانی
ارکان ماشین . وزنه
ماشین رول . رولر
خیابان آیزنهاور ـ مقابل دانشگاه آریامهر شماره ۶۲۸ و ۶۴۶
تلفن : ۹۵۹۰۷۸ ـ ۹۶۲۴۵۹ ـ ۹۵۲۸۹۹ ـ ۹۵۹۰۰۲ ـ ۹۵۸۵۵۵

نوار کارتریج پرشده ۴۰ تومان
نوار کاست پرشده ۲۵ تومان
استریودیسکو ـ روزولت‌شمالی بالای‌سه‌راه دیبا تلفن ۸۳۶۷۹۶ آ ـ ۵۵۸۱۴

لباسشوئی فقط فیلکو

ورق شیروانی پلاسکوکار
تنهاورق‌شیروانی است که نمی‌شکند وتضمین شده‌است
سقف‌پوشی زیباو روشن ، سایبانی مدرن ومحکم
حفاظی قابل اطمینان برای هر نوع ساختمان و مصارف گوناگون
مرکز پخش: مؤسسه پوشش‌کار
خیابان پامنار ـ ساختمان پوشش کار تلفن ۳۰۳۰۳۹
هنگام خرید علامت مخصوص PLASCO-KAR CO. روی ورق توجه فرمائید
برای سفارش ساخت اسکلت فلزی سنک ونصب ورق شیروانی باتلفن ۳۱۳۳۹۹ تماس بگیرید

قابل توجه صاحبان کارخانجات
تولیدی‌ـ نساجی ـ مواد غذائی ـ معدنی ـ آزمایشگاهی ونیروگاهای برق
شرکت زالیون ایران فرآورده دستگاههای تصفیه آب ـ کلرزنی ـ فسفات زنی ـ تصفیه استخر ـ آب مقطر گیری زالیون دیونیزاتور ـ پرمالایوکی (ضد اسید) مواد ضد رسوب و بیش از یکصد نوع مواد شیمیائی مورد مصرف کارخانجات فوق را فراهم آورده
لطفا برای کسب اطلاعات با تلفن های ۹۲۱۰۴۷ ـ ۹۲۱۰۳۹ تماس حاصل نمائید

از امشب در سینماهای
پانوراما
فلور ـ جهان
دروازه‌طلائی

باشرکت : پاتریك اونیل
ایرا فورشتبرك ـ دانالد پلیزنس
هنری سیلوا
پخش ازیونایتد آرتیست

جنك جهانی سوم بپایان رسیده و در دنیای منهدم شده ما فقط یك مرد بطرز معجزه آسائی زنده مانده است ... و اینك او باید با موجودات مسخ شده‌ای که ثمره جنك هستند مبارزه‌ای خونین آغاز نماید

از امشب فقط در
سینما پولیدور

برنامه‌آینده فقط در سینما
مولن‌روژ
یك قتل ... این کودك شاهد آن ... تمام هیجاناتش در قلب شما ... شما نیز شاهد ماجرائید ، شاهد شکار یك انسان ... و اکنون شاهد التهاب قلب کودکی هستید که هدف این شکار است

از امشب برنامه قویترین گروه سینمائی پایتخت
اونیورسال ـ پاسیفیک ـ ایران ـ سایانا ـ تیفون
مراد ـ موناکو ـ پرسپولیس ـ داریوش ـ کارون
دریا و (مهتاب ـ کریستال) و آستارا تجریش
پرفروش ترین و موفق ترین فیلم سال ۱۳۵۱ بخاطر تقاضای بیشمار علاقمندان مجددا بروی پرده می‌آید

همزمان با تهران در ★ اصفهان (سینماهای چهارباغ ـ مهتاب ـ مایاك ـ پارس) ★ مشهد(آسیاـ سانترال) ★ تبریز (متروپل) ★ اهواز (دنیا) ★ آبادان (سهیلا) ★ کرمانشاه (متروپل) ★شیراز (پارس)

نمایش دهنده آثار سینمائی برتر
شهر قصه
از امشب فقط در
(عباس‌آباد ـ جنب سینما شهرفرنك ـ تلفن ۶۲۷۲۹۰)
اثری کوبنده و دراماتیك درباره عصر پرغوغای‌ما بکارگردانی‌ویتوریودسیکا چهره درخشان سینمای امروز
★ برنده جایزه اسکار ۱۹۷۲ بعنوان بهترین فیلم غیر امریکائی
★ برنده جایزه فستیوال برلین و ده‌ها جایزه سینمائی دیگر

سئانسها ۱۱صبح ـ ۲ ـ ۴ ـ ۶ ـ ۸ ـ ۱۰ بعد از ظهر

خبرهای کوتاه

والاحضرت شاهپور غلامرضا پهلوی در مسجد سلیمان

بامداد امروز والاحضرت شاهپور غلامرضا پهلوی با هواپیما وارد مسجد سلیمان شدند.

درفرودگاه مسجد سلیمان‌از والاحضرت استقبال رسمی بعمل آمد و آقای سالور استاندار خوزستان خیرمقدم گفت.

جشن فارغ‌التحصیلی دانشگاه صنعتی آریامهر

ساعت شش و نیم بعداز ظهر روز پنجشنبه با حضور سرکار علیه بانو فریده‌دیبا جشن هفتمین دوره فارغ‌التحصیلی دانشگاه صنعتی آریامهر برگزار می شود.

دکتر محمد رضا امین نایب‌التولیه عظمی دانشگاه صنعتی آریامهر جمعی از شخصیت های مملکتی و علمی کشور را دعوت نموده تا دراین‌جشن شرکت‌نمایند. همچنین‌اولیاء فارغ‌التحصیلان این دوره شرکت دارند.

در دوره سوم این‌دانشگاه ۲۵۲ نفر در هشت رشته‌فارغ التحصیل شدند که روز پنجشنبه دانشنامه های خود را دریافت میدارند.

مراسم تحلیف افراد نیروی پایداری

ساعت ۹ صبح امروز به مناسبت پایان دوره آموزش مرحله دوم افراد نیروی پایداری استان مرکز، مراسم تحلیف افراد نیروی پایداری در پادگان باغشاه برگزار گردید.

تجدید نظر در قانون‌بیمه های اجتماعی

لایحه تجدید نظر در قانون بیمه های اجتماعی که سال گذشته از طرف دولت به کمیته مرکزی گروه پارلمانی حزب ایران نوین تسلیم شده بود و از طرف این کمیته به کمیسیون های تخصصی حزب ارجاع گردید، با اصلاحات‌این‌کمیسیون، فردا درجلسه عمومی‌گروه پارلمانی حزب، مطرح ومورد بررسی قرار می گیرد.

قرار است آقای دکتر مجیدی وزیر کار در جلسه مذکور توضیحاتی پیرامون اصلاحات لایحه اصلاحی بیمه های‌اجتماعی، دراختیار نمایندگان بگذارد.

ملاقات‌دو رئیس‌دانشگاه

بامداد امروز آقای دکتر هوشنگ نهاونـدی رئیس دانشگاه تهران که بدعوت وزیر علوم وتحقیقات اطریش به‌آن کشور مسافرت کرده بارئیس دانشگاه وین‌ملاقات کرد.

تشکیل انجمن های کشوری

طرح تشکیل انجمن های کشوری در وزارت آموزش و پرورش‌درحال‌تدوین‌است.

این طرح که برای آشنائی دبیران با رویداد های‌جدید تهیه شده است بزودی به مرحله‌اجرا در.خواهد آمد.

برای عضویت در انجمن هـای کشوری آمـوزش و پرورش دبیرانی از میـان دبیران چهار منطقه آموزش و پـرورش کشور انتخـاب خواهند شد.

هیات انجمن دبیران در دفتر برنامـه ریزی وزارت آموزش و پرورش با شرکت دبیران تهران و شهرستانها تشکیل‌وشروع به‌کار خواهند کرد.

ثبت‌نام دانش‌آموزان دبیرستان منحله

امروز اعلام شد بدنبال انحـلال دبیرستـان منحله منشیگری نوانـدیش، دانش‌آموزان آن مدرسه میتوانند به یکی از مدارس نامبرده زیر : خواجه نوری واقـع در خیابان ظهیـرالاسلام ، امین‌الدوله در اول خیابان فخرآباد ، شاهدخت واقـع در خیابان شاه‌آباد مراجعه و ثبت‌نام نمایند.

مدیر کل اجتماعی و رفاه

آقای عبدالعظیم یمینی به سمت مدیر کل اجتماعی و رفـاه شهرداری پـایتخت منصوب و مشغول کارشد. وی قبلا مدیر کل روابط عمومی شهرداری بود.

پیش‌بینی هوا

آسمان تهران صاف گاهی همراه با مقداری ابر است. هوای سایر نقاط کشورصاف تا کمی ابری پیش‌بینی‌میشود.

گرمترین نقطه ایرانشهر با حداکثر ۳٤ وحداقل ۱۵درجه و سرد ترین نقطه همدان با حداکثر ۱۷ درجه بالای صفر و حداقل دو درجه زیر صفر بوده است.

حداکثر درجه حرارت‌تهران در ۲٤ ساعت گذشته ۲٤ و حداقل آن٦درجه‌بوده است.

افتتاح نمایشگاه

صبح امروز سرکار علیه خانم فریده دیبا نمایشگـاه تولیدی محصولات معلولیـن را که توسط انجمن تـوان بخشی ترتیب یافته بود در محل کاخ جنوبی جوانـان افتتاح کردند.

در این مراسم دکترمجیدی وزیر کار و امور اجتماعی، دکتر شیخ‌الاسلام زاده‌مدیر عامل انجمن توان بخشی، مهندس حقانی مدیر بخش حرفه‌ای انجمن توان بخشی نیز حضور داشتند.

ملاقات با وزیر اقتصاد

آقای «جان وان» رئیس اتاق بازرگانی ایران و غرب آمریکا که دیروزبرای‌بازدید از پیشرفتهـای اقتصادی کشور و مشاهده آثارتاریخی ایران وارد تهران شده‌است بعد از ظهر امروز با آقـای هوشنگ انصاری‌وزیراقتصاد ملاقـات کرد و در زمینـه امکانات گسترش فعالیت‌های بازرگانی و اقتصادی بیـن ایران‌وغرب‌آمریکا مذاکراتی انجام داد.

نایب رئیس اتحادیه بین‌المللی لاینز

آقای هاری‌اصلان سومین نایب‌رئیس اتحادیه بین‌المللی باشگاه های لاینز برای‌دیدار از باشگاه لاینز ایران بـه تهران امد.

آقای هاری‌اصلان در پنجاه‌و پنجمین کنگره لاینز در اوایل تابستان سال‌جاری‌درمکزیکو- سیتی پایتخت مکزیک‌به سمت سومین‌نایب‌رئیس اتحادیه‌لاینز انتخاب‌گردید.وی درانتخابات بین‌المللی سال ۱۹٦۸ به مقام مدیریت بین‌المللی انتخاب‌شد.

مالیات سود ویژه

کارگران مسترد میشود

کلیه وجوهی که بابت مالیات سود ویژه از کارگران‌دریافت شده باتصویب لایحه‌اصلاحیه قانون مالیات بردرآمد به‌آنان پس داده می‌شود.

براساس این لایحه‌تاسی‌هزار ریال‌وجوه پرداختی‌بکارگران در اجرای قانون سهیم کردن کارگران در سود کارخانجات از پرداخت مالیات‌معاف‌است.

همچنین طبق لایحه مذکور وجوهی که تا تاریخ اجـرای این قانون از سود ویـــژه کارگران مالیات وصول شده است بموسسات‌وکارخانجات عودت داده میشود تـا ایـن موسسات به‌کارگران پرداخت نمایند.

تمبر یادگار هفته کودک

بمناسبت هفته کودک، وزارت پست و تلگراف و تلفن یک سری تمبر یادگاری در سه قطعه به ارزشهای ۲ و۳ریال چاپ و منتشر ساخته است که‌از امروز در کلیه باجه‌های پستی بمعرض‌فروش گذاشته میشود.

اعتبار پستی‌این تمبر ازتاریخ انتشار بمدت ٦ ماه میباشد.

دریافت نشان

★ نشان درجه یك همایون

بفرمان شاهنشاه آریامهرآقای مهندس ابوالحسن بهنیا مدیر عامل بانک رهنی ایران‌بدریافت یک‌قطعه نشان درجه‌یک‌همایون باجمایل مفتخر شد.

بفرمان شاهنشاه آریامهرآقایان ذیل بدریافت نشان مفتخرشدند: ارتشبد ضرغام استاندارآذربایجان شرقی نشان درجه ۱ همایون ـ سناتور پرویزیار افشار نشان‌درجه سوم تاج.

دکتر فضل‌الله کاسمی ـ دکتر هوشنگ رشید یاسمی- دکتر گاگیک- دکتر غلامرضا کیان ـ دکتر غلامرضا عدل ـ مهندس فضل‌الله جلالی نوری نمایندگـان مجلس شورای ملی بدریافت نشان درجه سه همایون مفتخرگردیدند.

منوچهر کفائی‌مدیر کل اطلاعات سیستان‌و بلوچستان نشان درجه٤ همایون- آقای حبیب‌الله یغمائی مدیر مجله یغما نشان درجـه ٤ همایون ـ محمد صادق تهرانیان مدیر روزنامه خراسان، ناصرسعید مدیر روزنامه اندیشه کرمان، محمود وحید زاده دستگردی مدیر مجله ارمغان،دکترطهمورث فروزین مدیر هفته نامه اخبار پزشکی و هاشم قندهاریان مدیرکل اطلاعات خراسان بدریافت نشان درجه٥ تاج مفتخر شدند.

★ در وزارت راه

عبدالاحد معرفت مشاور عالی فنی وزارت راه نشان سوم‌همایون مصطفی خلوتی‌مدیر کل ساختمان یوسف‌حریری‌مدیرکل راههای‌فرعی حسن نصیرین مدیر کل راه‌سازی رجبعلی بیات‌ماکو مدیرکل‌فنی‌نشان درجه ٤تاج هاشم خلیلی مدیرکل حفاظت و عبدالحسین پرویز نوائی مدیر کل هواشناسی نشان درجه٤ همایون خانم پری شاهرخشاهی معاون‌کل‌هواشناسی وخانم ژینوس نعمت‌راد مدیر قسمت بررسی‌های علمی هواشناسی نشان درجه ٥ تاج

● آقای عباس‌رادفر رئیس‌کانون سپاهیان انقلاب وابسته به‌حزب ایران‌نوین‌نشان درجه٥همایون.

● دکتر شاپور ورجاونـد معاون امور اداری و اجرائـی مرکز آمار ایران مفتخر بـه دریافت نشان درجه٥تاج‌و آقای ناصر ظهیر فرد رئیس دفتر نظارت و روابط بین‌المللی مرکز آمارایران بدریافت نشان درجه ٥ همایون مفتخر گردیدند.

بازار سیاست

اخبار، رویداد ها، شایعات و گفتگو ما در

★ با آغاز فصل سرما وپایان ماه مبارک رمضان بازارسیاست و دیپلماسی تهران گرمی خاص و همه ساله خود را بازمی‌یابد و ضیافت های دیپلماتیک در گوشه و کنار تهران فرصتهای فراوانی برای تجدید دیدارمی دهد.

گرمی بازار ضیافت هـای دیپلماتیک با ضیافت دیشب‌سفیر ترکیه آغاز شد. دراین ضیافت، نکته چشم‌گیر ظهور چهره‌های جدید متعدد و ناشناخته بـازار دیپلماتیک‌تهران‌بود. این‌چهره‌ها را نزدیک به بیست سفیر جدید و دهها دیپلمات دیگر که در جریان تابستان ماموریت‌درتهران را آغاز کرده‌اند تشکیل مـی دادند. بازار داغ ضیافت‌ها با ضیافت امشب سفیر شوروی بمناسبت پنجاه و پنجمین‌سالگرد انقلاب اکتبر و ضیافت فـردا شب وزیر خارجه به‌افتخارسفیر ترکیه در این هفته ادامه‌خواهد داشت.

***

سفرا و دیپلمات‌های کشور های عربی‌درتهران از برقراری‌روابط سیاسی میان ایران و امـارات متحده عرب و موج جدیدوقابل لمس‌بهبودروابط سیاسی‌اعراب با تهران با مسرت یاد می‌کنند و در ادامه آن اینک انتظار تحولات جدیدی را در روابط یکی دیگر از کشورهای خلیج فارس با ایران دارند. درضیافت دیشب سفارت ترکیه بحث‌اغلب سفرای عربی بخصوص سفرای کشورهای حوزه خلیج فـارس پیرامون آتمسفر جدید تفـاهم میان کشور های این منطقه‌دور میزد. سفیربحرین آنرا«تحولات مسرت‌بخش» عنوان داد،کاردار سفارت کویت‌معتقد بود روزنامه نگاران در این دوره و زمانه زودتر در جریان آخرین‌اخبارند تا دیپلمات‌ها. او در هر حال دورنمای مناسبات کویت وایران را امیدبخش توصیف کرد ویک دیپلمات دیگر عربی گفت ایـن منطقه رااستطاعت کینه‌ودشمنی نیست.

***

در گوشه دیگری‌از ضیافت‌دیشب سفارت ترکیه ولادیمیر یروفیف سفیر شوروی‌و چندقدم آن‌طرف‌تر «چن‌سین ـ ژن» سفیر چین هـر یک بحث گرمی را در توسعه روز افزون مناسبات با تهران داشتند. سفیران امریکا ، انگلیس و فرانسه سه قدرت دیگر ، یا بدول یک دیپلمات‌خارجی «اعضای‌دائمی شورای امنیت» هم جزء میهمانان ضیافت بودند و آنها هم به‌وبه خود ازاین در و آن‌در ومناسبات باتهران مطالب امیدبخشی برای بازگوئی داشتند و آنها که نـه دیپلمات بودند و نه سیاستمدار، سردی ناگهانی هوای تهران را بهترین سوژه برای بحث و گفتگو داشتند.

***

اخبار واصله از جریان‌انتخابات ریاست جمهوری امریکا و وضع کاندیداهای جمهوریخواهان و دمکرات‌ها ، برای پیش‌گویان و ناظران سیاسی جای حدس باقی نمیگذارد. نیکسون انطوریکه دیپلمات‌های آمریکائی هم معتقدند این چنین که پیش میرود بعید به نظر نمیرسد کـه انتخابات را «به‌اتفاق آراء» بنفع خود تمـام کند.معذلک‌بررسی افکارآمریکائیان مقیم ایران این چنین نشان‌میدهد که‌اکثریت‌طرفدار سناتورمک‌گاورن کاندیدای دمکرات‌ها هستند و ظاهرا این مسئله در دیگرکشورها و درمیان آمریکائیان مقیم خارج عمومیت دارد.

***

در هواپیمائی کشوری کمیسیون مربوط به بررسی آئین‌نامه‌جدیدی به‌منظورآزاد ساختن‌ورود هواپیما های اجاره‌ای«چارتر» همچنان به کار خود ادامه میدهد.

در ایـن کمیسیون نمایندگان هواپیمایی ملـی ایران و سازمان جلب سیاحان نیز عضویت دارند و انتظار میرود تصمیمات آن بـه آزاد ساختن محدود ورودهواپیما های چارتر به ایران منجر گردد. این مسئله چندین سال است که مورد بررسی است و در ادامـه ممنوعیت و آزاد ساختن ورود هواپیماهای اجاره‌ای میان جلب سیاحان و هواپیمائی ملی‌اختلاف سلیقه وجود دارد.

«هما» معتقداست که آزادساختن این امر به درآمد هواپیمایی‌ملی لطمه واردمی‌آورد و جلب‌سیاحان از سوی دیگر میگوید آزادی این امر با افزایش تعداد جهانگردان از ایران و توسعه جهانگردی ایران بسنگی مستقیم دارد.

***

با پایان ماموریت سفیر افغانستان عنوان مقدم‌السفرائی به کارلوس آلفردو کاسل‌سفیر آرژانتین‌میرسد و محمد مهدی عبدالجلیل سفیر مراکش هم عنوان مقدم‌السفرائـی سفرای اسلامی مقیم دربـار شاهنشاهی را خواهد یافت .بعد از سفیر آرژانتین «ژوان‌دیونیسو» سفیر فیلیپین پر سابقه‌ترین سفیر مقیم دربار شاهنشاهی از نظـر مدت خدمت در تهران است و بعد از او ولادیمیر یروفیف سفیر شوروی . سفیر فیلیپین سفیـر اکرادیته آن کشور در تهران و مقیم پاکستان است و بهمین‌جهت درصورت پایان ماموریت سفیر آرژانتین عنوان مقدم‌السفرائی به سفیر شوروی خواهد رسید کـه نزدیک به پنج سال است درتهران بسر میبرد.

باتصویب لایحه جدید، ۲ میلیون و ٤۰۰ هزار نفرکارمندان دولت وافراد خانواده آنها بیمه خواهند شد

هزینه‌های درمانی تعدیل وتثبیت میشود

★ **درنظام‌جدید، بیمارستان های خصوصی به سه درجه تقسیم شده است.**

صبح امروز وزیر بهداری اولین دوره آموزش فنی بیمه های درمانی را در محل سازمان بیمه کارمندان دولت افتتاح کرد.

قبل از افتتاح این دوره‌دکتر اسدنیلی‌آرام‌مدیر عامل‌سازمان بیمه کارمندان دولت‌طی گزارشی اعلام داشت با تصویب لایحه تامین درمان مستخدمین دولت که هم‌اکنون در مجلس شورای ملی است انتظار میرود جهشی ارزنده در زمینه امور درمانی کشور ایجاد گردد.

وی اضافه کرد هم زمان با تقدیم‌لایحه‌مزبوربرای‌بهتر کردن وضع درمانی کارمندان دولت اقداماتی در چهارچوب قوانین‌و مقررات فعلی انجام گرفت و این امکان به موسسات و وزارتخانه ها داده شدتا باامضاء قرارداد از امتیازاتی که‌درقانون پیش بینی شده است استفاده کنند و تاکنون ۱۰ موسسه دولتی با انعقاد قراردادازمزایای جدید بیمه درمانی که‌براساس آن‌حق‌انتخاب پزشك‌وبیمارستان به بیمار داده شده است‌استفاده می کند.

دکتر آرام خاطرنشان‌ساخت تعداد کارمندان دولت که در حال حاضربپرداخت یك‌درصد از حقوق و مزایای خود از مقررات جدید بیمه درمانی بهره‌مند می شوند با فرهنگیان حدود ۲۰۰ هزار نفر می‌باشند.

★ امتیازات نظام جدید

مدیر عامل بیمه کارمندان دولت همچنین به امتیازات‌نظام جدید اشاره کرد و مزایای لایحه‌جدید رابااین‌شرح توضیح داد:

دادن حق‌آزادی انتخاب‌پزشك به بیمار ـ تعمیم خدمت‌پزشکی بصورت حرفه آزاد و امکان فعالیت بخش خصوصی‌در امور درمانی ، تعدیل و تثبیت نرخ خدمات درمانی در سراسر کشور.

★ درجه بندی بیمارستانها

درنظام جدید ، بیمارستان های بخش خصوصی به سه درجه عالی‌قابل قبول و«زیراستاندارد» تعیین شده‌اند که نرخ آنها باتوجه به درجه‌بندی مزبور تعیین می گردد.

وی اضافه کرد : چون ممکن است عده‌ای از کارکنان دولت نخواهند یا نتوانند باپرداخت ۲۰ درصد فرانشیز از امکانات انتخاب آزاد پزشك‌و بیمارستان استفاده نمایند ترتیبی‌اتخاذشده است تا در صورت مراجعه به مراکز پزشکی سازمان از پرداخت فرانشیز «حق‌السهم» کارمند معاف‌باشند.

دکتر شاهقلی وزیربهداری‌نیز ضمن ایراد سخنانی گفت : لایحه جدید بیمه کارمندان دولت با بهره‌جوئی از تمامی تجربه های بدست آمده و بررسی وضع‌بیمه افراددردیگر کشور ها و تطبیق آن با اصول اجتماعی و اقتصادی کشور تهیه و به مجلس تقدیم شده است.

با تصویب این لایحه تعداد کارمندان بیمه شده دولت با خانواده‌شان به ۲ میلیون ونیم نفر خواهد رسید.

میهمانی افطار وزیر دربار

به‌مناسبت سالگرد‌میلاد‌مسعود والاحضرت همایون رضا پهلوی ولایتعهد دیشب از طرف آقای علم وزیر دربار شاهنشاهی ضیافت افطاری در کاخ گلستان ترتیب یافت

در آغاز این میهمانی معاون امور اداری وزارت دربـار شاهنشاهی گزارش ترفیعات قانونی کارمندان را قرائت کرد و آقای علم احکام ترفیعات را به کارمندان اعطا کرد.

آنگاه مدیرعامل شرکت‌تعاونی کارمندان‌وزارت دربارو‌همچنین مدیر عامل صندوق کارکنان دربار شاهنشاهی گزارش‌فعالیت یکساله شرکت‌وصندوق‌مذکور را قرائت کردند و بعد سود سهام و نیز سود دارندگان موجودی در حساب بین آنان توزیع شد.

در این هنگام از طرف آقای علم وزیر دربار شاهنشاهی‌بیاد دو نفر از خدمتگزاران درگذشته‌دربار یکدقیقه‌سکوت اعلام شد و به بازماندگان هر یك از آنان مبلغ ۸۰۰ هزار ریال به عنوان خسارت بیمه پرداخت گردید.

در پایان این میهمانی آقای علم درباره اهمیت وظایف خدمتگزاران دربار شاهنشاهی و ضرورت حسن سلوك‌درتماس با مردم بیاناتی ایراد کرد.

شرفیابی سفیران جدید ایتالیا وژاپن بحضور ملوکانه

سفیر ایتالیا استوارنامه‌خودرا بحضورملوکانه تقدیم‌میکند

شاهنشاه آریامهر قبل‌ازظهر امروز سفرای جدید ایتالیا و ژاپن در دربار شاهنشاهی‌را بطور جداگانه وطی تشریفات مخصوص در کاخ نیاوران بحضور پذیرفتند.

در این شرفیابی‌ها «لوئیجی کوتافاوی» سفیر ایتـالیا و «کی‌سوکه‌آریتا» سفیر ژاپـن استوارنامه های خود را بـه پیشگاه ملوکانه تقدیم‌داشتند. درهر دو شرفیابی آقایان علم وزیر دربـار شاهنشاهی ، خلعتبری وزیرخارجه، هرمز قریب رئیس کل تشریفـات شاهنشاهی،نصرت‌الله‌معینیان رئیس‌دفترمخصوص‌شاهنشاه آریامهر، عیسی مالک رئیس کل تشریفات وزارت خارجه، روسای تشریفات شاهنشاهی وآجودانهای لشکری‌وکشوری شاهنشاه آریامهر افتخـار حضور داشتند.

جاده‌سوم شمیران

تاپایان سال آماده میشود

جاده سوم تهران ـ شمیران تا پایان سال جاری بصورت «خاکی» آماده بهره‌برداری میشود و نیز در زمینه تکمیل ساختمان شبکـه بزرگ راههای دیگر از جمله ٤٥ متری فرح‌آباد اقدامات لازم‌صورت میگیرد.

شهرداری تهران در اجـرای نقشه جامع شهر که ایجاد یـک شبکه کمربندی جاده عریض را پیش‌بینی کرده است طرحهائی را باجرا دراورده است و هم‌اکنون برای تکمیل جاده‌های مذکـور کارگران سرگرم عملیات ساختمانی هستند.

امروز یک مقام آگاه درشهرداری تهران اعلام کرد : احداث چنـد رشته بزرگ راه در جنوب‌شهر پیش‌بینی شده است تا ترتیبی‌داده شودکه کلیه‌اتوبوس‌های مسافربری بجای عبور از خیابانهای داخل شهر از اینگونه راهها رفت‌وآمد کنند. همچنین جاده مخصوصی نیز برای عبور و مرور کامیون های سنگین در نظر گرفته شده است.

همین مقام افزود :

در حال حاضر شهرداری تهران سرگرم احداث سریع جاده سوم تهران ـ شمیران میباشد. و از سه جهت این جاده در دست ساختمان است.

جاده سوم شمیران از میدان ۲۵ شهریور (انتهای خیابـان روزولت) شروع میشود و موازی بابزرگراه شاهنشاهی (پارکوی) به جاده جردن متصل خواهـد شد.

در میدان ۲۵ شهریور نیز که عملیات تعریض آن پایان یافتیک پارکینگ چند طبقه زیرزمینی نیـز احداث میشود.

ایزوستیا ارگان دولت شوروی‌نوشت:

مسافرت‌شاهنشاه به‌شوروی

مراحل جدید دوستی‌دوکشور را پی‌ریزی کرده است

مسکو ـ روزنامه ایزوستیا ارگان دولت شوروی در شماره دیروز خود از تقویت مناسبات ایران و شوروی پس‌ازدیدار اخیرشاهنشاه ایران از اتحاد جماهیر شوروی (از ۱۰تا۲۱ اکتبر) اظهارخرسندی کرده است.

ایزوستیا مینویسد روابط ایـران و شوروی براساس دوستی ، حسن‌همجواری‌و یک همکاری‌فعال اقتصادی قرار گرفته و مراحـل جدید دوستی دو کشور نیز روی این پایه‌استوار پی‌ریزی شده‌است

ارگان رسمی دولت شوروی ضمن بحث از اوضاع خلیج فارس بـه مفاد اعلامیه مشترک دو کشور ایران و شوروی دائر برآنکه‌کشور های این‌منطقه‌باید اختلافات خود رابراساس منشور ملل متحد و بدون دخالت خارجی از راه مسالمت‌آمیز حل‌وفصل کنند‌اشاره کرده است.

ایزوستیا همچنین با منع‌برقراری پایگاههای نظامی خارجی در این منطقه موافقت کرده است.

ارگان رسمی دولت شوروی در پایان نوشته است نتایج دیـدار شاهنشاه‌ایران‌از شوروی‌واسنادی که در جریان این مسافرت بـه امضاء رسید تبلیغات امپریالیستی را درباره سیاست شوروی نسبت به ایران باطل میکند.

انتصاب

از طرف وزارت دارائی آقای مرتضی امینی ذیحساب عمرانی دارائی در سازمان تربیت بدنی و تفریحات سالم با حفظ سمت به ذیحسابی موسسه اصلاح بذرو تهیه نهال منصوب شد.

اطلاعیه نیروی هـوائی‌شاهنشاهی در مورد

سقوط جت در جنوب تهران

سقوط جت موجب آتش سوزی گردید

خلبان جت باچتر نجات خودرا بـه بیرون‌پرتاب‌کرد

امروز این اطلاعیه از طرف نیروی هوائی شاهنشاهی‌منتشر شد.

ساعت ۹و۲۸ دقیقه روز سه شنبه۹ر۸ر۵۱ یک فروندهواپیمای جت نیروی هوائی شاهنشاهی پس از انجام یک پرواز آمـوزشی هنگام نشستن درفرودگاه‌مهرآباد بعلت برخورد با یک پرنده‌دچار سانحه شد و خلبان هواپیما با استفاده از چتر نجات هواپیما را ترک کرد و سالم فرود آمد ولی هواپیما بعلت برخورد با زمین در جنوب شرقی پادگان جی متلاشی گردید که منجربه بروز آتش سوزی درمحل‌سقوط گردیدهیئت‌بررسی جهت‌رسیدگی به موضوع و میزان خسارات وارده به محل اعزام شدند و آتش‌سوزی هم بلافاصله مهارو خاتمه یافته است.

کاباره‌هاوسینماهای‌ارباب بکارخود ادامه میدهند

ارباب وصیت‌نامه نداشت

★ مادران صغار بعنوان‌قیم های‌قانونی‌تعیین خواهند گردید

امروز خبرنگار ما کسب‌اطلاع کرد مرحوم کریم‌ارباب بزرگ‌ترین کاباره‌دار ایران که روز پنجشنبه گذشته‌براثرسکته‌قلبی جان سپرد وصیتنامه نداشت و فقط چند وصیت شفاهی‌در مورد کفن‌ودفن واین قبیل مسائل کرده‌بود.

از محمد کریم‌ارباب‌شش‌فرزند بجامانده که یکی‌از آنها بنام احمدارباب که مدیر کاباره باکارا است بسن قانونی رسیده وه فرزند دیگر مرحوم ارباب صغیر هستند.

★ قیم صغار

برای‌اداره وسرپرستی صغار بایستی اداره سرپرستی قیم تعیین کند واگر بازماندگان‌آنمرحوم درمورد تعیین قیم‌به‌توافق‌برسند، قیم‌موردنظرازطرف‌اداره‌سرپرستی نیز تایید خواهد شد. در غیر اینصورت اداره سرپرستی راسا قیم تعیین خواهد کرد.

از محمد کریم ارباب ثروت فراوانی که شامل ۷ سینما و سه کاباره ویك‌پانسیون‌ورستوران وچندین قطعه‌زمین‌ودواستودیوی تهیه پخش فیلم بجا مانده است که‌اداره کردن‌این‌موسسات وامور مربوطه مسئله‌مهمی است. دراین‌موسسات تعداد زیـادی کارمند و کارگر مشغول کار بودندکه اگر درکارآنهاوقفه‌ای ایجاد شود علاوه بر ضررو زیان زیادی که متوجه صغار خواهد شد، زندگی‌این عده نیز دچار اشکال‌خواهد شد.

★ مادران صغار

امروز یکی‌از نزدیکان مرحوم محمد کریم ارباب به‌خبرنگارما گفت ،در جلسات خانوادگی و مشورتی چنین پیشنهاد شده‌که مادر هر صغیر قیم فرزند خود باشد .محمدکریم‌ارباب‌دوهمسر عقدی بنام کبری گنجی وفهیمه کلانتری‌داشت و سومین‌همسر وی‌جمیله است که گفته می‌شود فاقد اسناد رسمی ازدواج است ولی همسری‌او شرعی‌بوده است.

بنابر این کبـری گنجی و فهیمه کلانتری از ارث قانونی استفاده خـواهند کرد ولی جمیله بعلت‌نداشتن اسناد ومدارك لازم‌نمی تواند از ارث شوهر خود استفاده کند. دختراو بنام آزیتا که‌شناسنامه دارد از ارث‌پدرخود بهره‌مند خواهد شد.

★ حجله های متعدد

ازروزی که محمدکریم ارباب درگذشت از طرف دوستان و بستگان وی در جلوسینما ها و کاباره‌ها وموسسات متعلق به‌ارباب حجله‌هائی گذاشته شده که در اطراف آن‌عکسهای‌ارباب‌و آگهی ها ی‌ترحیم نصب شده‌است.

هنوز معلوم نیست که پس‌از سپری‌شدن ایام‌عزاداری کاباره‌ها وسینما های‌ارباب بکارخودادامه خواهندداد یا خیر.

امروز یکی‌ازوراث‌قانونی‌ارباب اظهارداشت که موسسات متعلق بارباب بوسیله فرزند ارشد او وبا نظارت سایر وراث موقتابکار خود ادامه خواهند داد تا بطور قطع تکلیف آنها روشن‌شود.

آقای نوربخش مدیر کـل اداره امور سرپرستی امـروز اظهار داشت‌که اداره‌سرپرستی از کلیه اموال منقول وغیرمنقول مرحوم محمدکریم ارباب است.

آقای نوربخش اضافه کرد: ما اجازه نمی‌دهیم حتـی یک روزیکی‌از اماکن پولساز ورثه محمدکریم ارباب بسته شود. چون در این صورت، ضررش متوجه صغار ارباب خواهـد شـد.

وی گفت: اداره سرپرستی مشغول مطالعه است که برای صغار محمدکریم ارباب قیمی مشغـول صورت برداری از کلیه اموال منقول وغیرمنقول مرحوم محمدکریم ارباب است. تعیین کند . در هرصورت این اداره کلیه امور مربوط بـه ورثه ارباب را زیر نظر دارد وتا زمانی که فرزندان وی به سن قانونی نرسند این نظارت همچنان ادامه خواهد یافت.

در حال حاضر از مرحوم ارباب پنج فرزند کوچک کـه بسن قانونی نرسیده‌اند بـاقی مانده و فقط پسر اول وی ، به سن قانونی رسیده است.

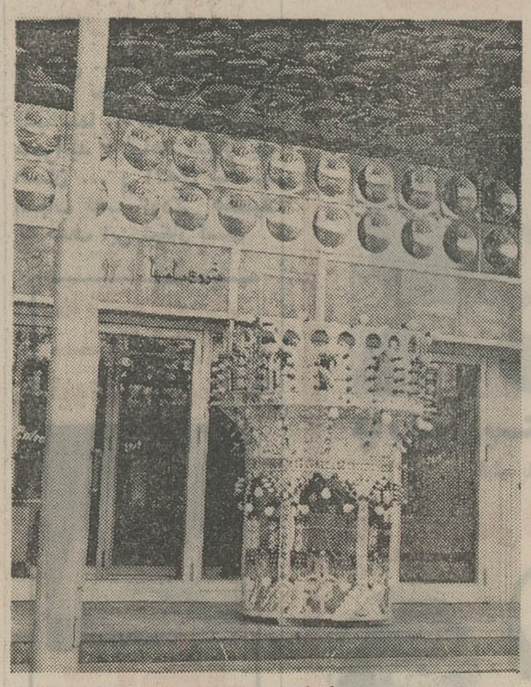

یکی‌از حجله‌هائی که برای«ارباب» بسته شده‌است

مسابقات کشتی جام آریامهر

مرحله نهائی انتخابی مسابقات کشتی جام آریامهر که در آذر ماه در تهران‌برگزار خواهدشد، از بعداز ظهر امروز با شرکت کشتی گیران‌برجسته کشورآغاز میگردد.

در این دوره از مسابقات که تا دوازدهم‌آبان‌ماه بطول‌خواهد انجامید کشتی‌گیرانی‌که دربازی های المپیک مونیخ و در خدمت تیم ملی کشتی ایران بودند بـه همراه نفرات اول تا سوم مرحله اول مسابقات انتخابی کاپ آریامهر و همچنین نفرات اول تا ششم‌مسابقات قهرمانی کشور در سال ۱۳۵۱ و نفرات اول تا سوم مسابقات کشتی قهرمانی و همچنین‌نفرات‌دوم‌و سوم‌مسابقات انتخابی المپیک مونیخ شرکت خواهند داشت.

کشتی‌گیران برگزیده‌این‌دوره از مسابقات از روز سیزدهم‌آبان ماه به اردوی ورزشی خواهند رفت و تا آغاز مسابقات کشتی جام آریامهر برای‌آمادگی بیشتر در اردو بسر خواهند برد.

اخبارخارجه

ترقی قیمت زمین نیکسون را میلیونر کرد!

لوس‌آنجلس ـ آسوشیتد پرس- «لوس آنجلس تایمز» در شماره امروز خود ضمن انتشار گزارش مفصلی در زمینه میزان ثروت و دارائی ریچارد نیکسون ، نوشت که رئیس جمهوری آمریکا طی چهار سال حکومت یک میلیونر به تمام معنی ازآب درآمده و براثر ترقی بهای قطعه‌زمینی که در «سان کلمنت» کالیفرنیا دارد، یك‌میلیون و ۸۰هزار دلار عاید وی‌شده است.

لوس آنجلس تایمز نوشته است نیکسون چندی پیش‌بهای این‌قطعه زمین را ۷٦۵ر۱۱۸ دلار اعلام‌کرد این ارزش رسمی قیمت زمین بود.

لوس آنجلس تایمز مینویسددکتر اهریشمن مشاور مسائل داخلـی نیکسون چندی قبل‌تایید کرد بهای قطعه زمین نیکسون‌دربازارمعاملات جاری تا حدی ترقی کرده که از نیکسون حقوق بگیر یك‌میلیونر کامل ساخته است.

روزنامه آمریکایی در تشریح جزئیات قطعه زمین مذکور نوشته است که بهای‌زمین طی چهار سال گذشته ۹۲ در صد ترقی پیداکرده است.

کشیش لندنی ، تصاویر زنان برهنه را به کودکان نشان میداد!

لندن ـ دادگاه‌جنائی لندن امروز محاکمه‌جنجالی‌یک کشیش‌کاتولیک را تمام کرد.

کشیش متهم بود که عکس ها و فیلمهای زنان برهنه را به‌جوانان کم‌سن وسال وکودکان نشان داده و آنهارا از نقطه نظر جنسی از راه بدر میبرده است.

در اولین جلسه دادگاه «بدر کورنل واکلی» ۳۵ ساله به جرم خود اعتراف کرد و شرح داد که تصاویر صحنه های زشت سکسی را به سه کودک ۱۰ ساله نشان داده و از این کار لذت میبرده است! ...

نماینده دادستان برای قضات دادگاه جنائی لندن شرح داد که پدر «واکلی» هنگام دستگیر شدن ۱۳حلقه‌فیلم‌زنان‌برهنه ومقداری تصویر در اختیارداشت‌وسه‌کودک ۱۰ ساله که در اطاق وی بودند اصرار داشتند فیلمها و تصاویر را بار دیگر تماشا کنند.

هنگامیکه‌رئیس‌دادگاه به کشیش جوان تکلیف کرد از خود دفاع کند، وی درحالی که سربزیر انداخته بود گفت من فکر میکردم بچه‌ها ازفیلمها و تصاویر برای خود نتایج اخلاقی خواهند گرفت!!

دادگاه پس از استماع مدافعات کشیش او را به ۱۸ ماه حبس تعلیقی محکوم کرد.

لقمه بزرك نماینده پارلمان تایوان را کشت!

تایپه- یکی از اعضای پارلمان تایوان امروز حین صرف‌بیفتك در یکی از رستوران های‌تایپه درگذشت. ناظران حادثه مرگ هوانگ وام‌خی‌به پلیس گفتندکه وی باشتاب غذا میخورد کـه ناگهان لقمه بزرگی که در دهان گذارده بود درگلویش «گیر»کرد و نماینده مجمع ملی تایوان را به سرفه انداخت. اندکی بعد صورتش کبود شد. نقش کف رستوران شده درگذشت لقمه درشت در پزشک قانونی تایپه از گلوی «وام‌خی» بیرون آورده شد....

پاکستان احتمالا بزودی بنگلادش را برسمیت می‌شناسد

راولپندی ـ «غوث‌بخش بیزنجو» فرماندار بلوچستان پاکستان دیروز اعلام کرد که پشتیبان تصمیم پرزیدنت بوتو دربرسمیت شناختن بنگلادش است.

بیزنجو گفت به رسمیت شناختن بنگـلادش صلح و آرامش را به شبه قاره ناآرام هند باز گردانده و سبب خواهد شد اختلافات دیرپای هند و

پاکستان نیز از طریق مسالمت آمیز حل وفصل‌گردد، از همه مهمتر جلو خونریزی‌ها گرفته شده و مشکل اسرای جنگی پاکستان نیز از میان برداشته خواهد شد.

کتابخانه سلطنتی ایران

تعدادی از کتب کتابخانه سلطنتی نظیر «توزوک تیموری» در دنیا منحصر بفرد است

گنجینه‌ای که در دنیا همتا ندارد

پشت جلد نفیس فهرست قرآنهای خطی کتابخانه سلطنتی

چندی پیش اعلام گردید که نخستین جلد فهرست کتب کتابخانه سلطنتی ایران که راجع به قرآن های خطی این کتابخانه است منتشر شد.

در پی درج این خبر یکی از گزارشگران روزنامه اطلاعات مأموریت یافت از این کتابخانه نفیس و پر ارزش گزارشی تهیه کند. این گزارشگر پس از مدتی تحقیق مطلبی خواندنی تهیه کرده که حاوی اطلاعات جامع و منتشر نشده‌ای است و قطعا مورد توجه واقع خواهد شد.

این گزارش را ذیلا مطالعه فرمائید.

این روز ها، در همان حال که گروهی دانش آموز، زن و مرد عادی و یا سیاح داخلی و خارجی سرگرم درس‌خواندن گردش یا بازدید از ابنیه کاخ گلستان هستند، عده‌ای دیگر در دو عمارت واقع در ضلع شرقی این کاخ قدیمی، به احیای یك گنجینه بی نظیر تاریخی اشتغال دارند. این گنجینه، کتابخانه تاریخی سلطنتی ایران است که گرچه حوادث ایام و عوامل طبیعی، آن را به میزان اسف‌انگیزی به تحلیل برده، اما معهذاهنوز هم در جهان یك گنجینه بی‌نظیر محسوب می شود.

این کتابخانه بی نظیر که شامل هزاران‌نسخه کتاب‌خطی و تعدادی کتاب چاپی ارزشمند است، نه فقط از حیث غنای کتب موجود در آن قابل‌توجه است، بلکه از جهت آنکه‌طی چند قرن اخیر، از تمامی حوادث برجسته سیاسی‌ایران متأثر گردیده نیز شایان دقت است.

تاریخ تشکیل این کتابخانه را باید در دوره تیموریان جستجو کرد، اما از زمان‌نادر شاه افشار است که عنوان سلطنتی به این گنجینه اعجاب آور گذاشته شده و بعد ها نیز بی آنکه تغییر سلسله های سلطنتی برآن تاثیری‌بگذارد، این عنوان را حفظ کرده‌است.

تعداد زیادی از کتب این کتابخانه را نادر شاه پس از آنکه بر هندوستان غالب شد از هند به ایران آورد و بدین ترتیب پایه‌های‌اصلی کتابخانه سلطنتی ایران را بنیاد نهاد.

«مرتع گلشن» یکی از کتبی است که در جریان‌این حمل و نقل به‌ایران آورده‌شده و به راستی اثری بی همتا و فوق‌العاده ارزشمند است. این مرتع به فرمان جهانگیر شاه، سومین پادشاه تیموری هند در فواصل سال های ۱۰۱۴ تا ۱۰۳۷ هجری خلق شد و در خلق آن بسیاری از خطاطان، تذهیب کاران و نقاشان ایرانی که به فرمان این پادشاه از ایران به هندرفته‌بودند، زحمت کشیدند.

مرتع گلشن خود یك تالیف مستقل نیست، بلکه خالقین آن با انتخاب اشعار و آثار منثور کوتاه، و ثبت آن در متن مرتع به تمام خطوط رایج ایرانی نظیر نسخ و نستعلیق زمینه را برای هنرنمائی‌نقاشان و تذهیب کاران آماده می‌کردند. این گروه نیز کار هنری واقعا قابل تحسینی را جهت خلق یك اثر هنری بی‌همتا ارائه دادند و در مجموع کوشش آفرینندگان مرتع گلشن به این نتیجه منتج‌شد که اثری بوجود آید که در جهان بی رقیب باشد. بجز مرتع گلشن تعدادی مرتع ارزشمند دیگر نیز در کتابخانه سلطنتی ایران وجود دارد که بهر حال قابل قیاس با مرتع فوق‌الذکر نیست. در کتابخانه سلطنتی ایران تعدادی اثر منحصر به فرد نیز موجوداست که تعیین قیمت برای آن ها غیر ممکن به نظر می رسد. از جمله‌می توان«توزوك‌تیموری» که اثری شبیه یاسای چنگیز و حاوی فرامین و قوانین‌تیمور است، و همچنین ظفرنامه تیموری و شاهنامه بایسنقری را نام برد که نسخه‌های‌منحصر به فردی هستند که در گنجینه کتابخانه‌سلطنتی‌ایران‌نگهداری می‌شوند.

عمارت بادگیر متعلق به عهدزندیه که به امر شاهنشاه آریامهر ترمیم شدو اکنون محل استقرار قسمت اداری کتابخانه سلطنتی است.

تعیین ارزش!

وقتی گفته می شود فلان کتابخانه هزاران جلد کتاب دارد، از جنبه مادی، سرمایه این چنین کتابخانه‌ای قابل تبدیل به رقم است، اما وقتی سخن از کتابخانه سلطنتی ایران بمیان می آید دیگر چنین تبدیلی امکان پذیر نیست. زیرا بهای اغلب کتب این کتابخانه اگر قابل ذکر به ریال و تومان باشد (که غالبا نیست) با میلیونها ریال و تومان سنجیده می شود. بدینجهت این کتابخانه نفیس نه فقط یك سرمایه معنوی قابل توجه محسوب می شود بلکه گنجینه نفیس و پر ارزشی نیز هست.

همراه تاریخ

کتابخانه سلطنتی ایران در چند قرن اخیر همراه حوادث تاریخی ایران رویداد های متعددی را پشت سر گذاشته است. در درجه اول باتغییر هر سلسله سلطنتی، این گنجینه نفیس و ارزشمند به تصاحب گروهی جدید در آمده، یا غارت شده و یا از شهری به شهر دیگر منتقل گردیده است. یك نکته غیر قابل انکار، اینکه این گنجینه نفیس بار ها از شهری به شهر دیگر انتقال یافته و مثلا به شیراز ـ و اصفهان رفته و سپس به تهران آورده شده است وتردید نیست که این تغییرمکان های متعدد، به آن لطماتی وارد آورده است.

یکی از آخرین نقل و مکان های کتابخانه سلطنتی ایران دردوره‌سلطنت‌فتحعلیشاه انجام گرفت و این مجموعه ارزشمند که یکی‌از افتخارات ملی مردم‌ایران محسوب‌میشود، در محوطه‌ای که پشت تالار موزه کاخ گلستان واقع است جای‌داده‌شده، سپس‌ناصرالدینشاه که به کتاب ومطالعه علاقه وافری داشت دستور داد کتابخانه سلطنتی به عمارت شمس‌العماره که درضلع شرقی کاخ گلستان واقع است منتقل گردد و بعد کلید این مخزن را شخصا گرفت و تا پایان عمر نزد خویش نگهداری کرد.

ناصرالدینشاه بعدها حتی کلید خزانه جواهرات و وجوه نقدی خویش را به دیگران سپرد اما هیچگاه کلید کتابخانه سلطنتی را به احدی بجز امین‌اقدس که‌مورد اعتمادترین ومحترم‌ترین همسر او بود، نداد وعلت این امتناع مصرانه خود را چنین توجیه می کرد:

ـ اگر سیم وزر و جواهر مرا بربایند، جبران آن ممکن است. ولی چنانکه این کتب از بین برود قابل جبران نیست. زیرا کسانی که آنها را نوشته‌اند و خلق کرده‌اند، دیگر در قید حیات نیستند.

توجه ناصرالدینشاه برای حفظ این کتابخانه بحدی بود که ریاست آنرا به خود سپرد! و مهری نیز به‌مضمون«ناصرالدینشاه رئیس کتابخانه سلطنتی» تهیه کرد! و فقط با همین مهربود که می شد از کتابخانه سلطنتی کتاب به عاریت گرفت.

ناصرالدین‌شاه هروقت به کتابی نیاز پیدا می کرد، یا خود آنرا از کتابخانه برمی داشت و یافقط از طریق «امین‌اقدس» و آنهم طی تشریفات خاصی بدین کار مبادرت می کرد. یعنی از امین اقدس در قبال دریافت کتاب‌رسید می گرفت و بالعکس به او رسید می داد. بهمین جهت امروز بر پشت جلدداخل تعدادی ازکتب کتابخانه سلطنتی، این دوجمله بچشم می خورد.

«از اندرون امضاء امین‌اقدس» یا «وصول به اندرون امضاء امین‌اقدس».

متاسفانه پادشاهان بعدی سلسله قاجار، نه فقط به اندازه ناصرالدینشاه به حفظ این گنجینه علاقه نشان ندادند بلکه بعکس، بی توجهی انها سبب‌شد تعداد زیادی از کتب بی نظیر این کتابخانه به سرقت برود وتعداد باقیمانده نیز بصورت یک کالای زائد بی مصرف دریک زیرزمین انبار شود. نکته تاسف‌آور اینکه تعداد زیادی از کتب کتابخانه سلطنتی ایران که درسال های آخر حکومت قاجاریه دستخوش مطامع عده‌ای سودجوقرارگرفت، اکنون در موزه های اروپا و مخصوصا «برییش‌میوزیوم» دیده می شود و ثروتی که بحق متعلق به ایران واز افتخارات ملی ما است دراختیار بیگانگان قرار دارد.

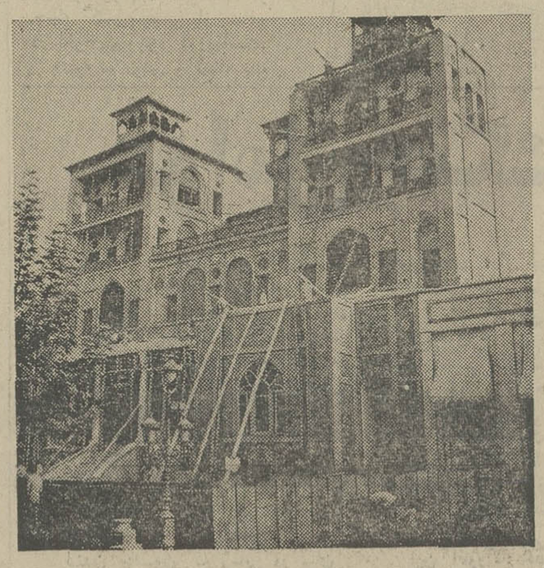

عمارت تاریخی شمس‌العماره که اکنون در دست تعمیر است وبعداز خاتمه تعمیرات کتابخانه سلطنتی‌در آن مستقر خواهد شد.

دوره تحول

درزمان سلطنت اعلیحضرت رضاشاه‌کبیر کتابخانه سلطنتی ایران مورد توجه قرار گرفت و مخصوصا کوشیده‌شداز حیف‌ومیل در این گنجینه ملی جلوگیری‌شود ودر این نیت نیز توفیق حاصل گردید. اما از آنجا که‌خسارات وارده فوق‌العاده سنگین‌بودجبران زیان‌ها ولطمات‌واردآمده بسادگی امکان پذیر بنظر نمی رسید.

دوسال پیش حسب‌الامرشاهنشاه آریامهر خانم بدری آتابای به ریاست کتابخانه سلطنتی منصوب شد. این بانوی سخت‌کوش و فاضل که اطلاعات مربوط به این گزارش را در اختیار خبرنگار ما قرارداده پس از اندکی بررسی متوجه شد در ضلع شرقی کاخ گلستان، یعنی شمس‌العماره و محل استقرار کتابخانه سلطنتی، چه گنجینه گرانبهائی نهفته و بهمین سبب مراتب را به عرض شاهنشاه رساند واستدعا کرد برای نوسازی این کتابخانه ودو مجموعه ساختمانی جالب، یعنی شمس‌العماره و نیز عمارت بادگیر که در ضلع جنوب شرقی باغ گلستان قراردارد و از بناهای دوره زندیه است اجازه اقدام صادر فرمایند. شاهنشاه با این تقاضا موافقت فرمودندوکاراحیای کتابخانه‌سلطنتی و مجموعه‌بناهای بادگیر و شمس‌العماره آغاز شد.

با کوشش ومراقبت خانم بدری آتابای در درجه اول‌کتب‌کتابخانه سلطنتی که در جای نامناسبی قرارداشت و خطر انهدام آنها را تهدید می کرد، به محل جدید ومناسبی انتقال یافت و بهمین موازات کار نوسازی بنای درحال

بقیه در صفحه ۱۳

روسای کتابخانه

تاکنون عده‌ای‌ازدانشمندان نامی معاصر ایران ریاست کتابخانه سلطنتی را بر عهده داشته‌اند که نامشان ذیلا به ترتیب از نظر خوانندگان می گذرد.

اعتصام‌الملك. مرآت‌الممالك. شیخ‌المشایخ. نوبخت. دکتر مهدی بیانی. بدیع‌الزمان فروزانفر و خانم بدری آتابای که ازاین گروه اکنون فقط آقای نوبخت و خانم بدری آتابای حیات دارند.

ایران
بانک ملی ایران
چک مسافری
بانک ملی ایران

برگزیده برای عید فطر امسال

نصرت کریمی
سیاه حسن
فخری خوروش
اردوان مفید
رضا کرم رضائی
نادیا و مه‌ناز

برنامه آینده فقط

سینما امپایر

فیلمی که تماشای آن برای اشخاص کمتر از ۱۸ سال ممنوع است

هورست بوخهلتن ـ دانیل گوبر ـ فیلیپ لروی در فیلم رنگی
عشق دنیای ناشناخته

محصول سال ۱۹۷۲

فیلمی جنجال برانگیز برای آنها که در جستجوی آثار تازه‌تر هستند

ازامشب برنامه گروه ممتاز سینمائی پایتخت

آسیا ـ رکس ـ شهوند ـ لیدو
رنگین کمان ـ ژاله ـ پاسارگاد ـ توسکا ـ
المپیا ـ چرخ وفلک ـ شرق ـ فیروزه
و... درایوین سینما ونک و... دیانا ـ حافظ

آنگاه که عشق و یکرنگی با تنفر و ستیزه جوئی درگیر می‌شود «ساعت فاجعه» فرا می‌رسد و ماجرا آغاز میگردد ...

شهروز رامتین ـ ارغوان و حسین گیل در فیلم
ساعت فاجعه
فرنگیس فروهر ـ محسن سهرابی
محمد اسکندری ـ اویسی ـ تهرانی
محسن قبادی و باهنرمندی:
قدکچیان ... و ژاله
تهیه‌کننده: بهروز صیادی
کارگردان: رایموند
فیلمبردار: تورج پورمروت

سرمقاله

معافیت مالیاتی بنفع
توسعه کشاورزی

یکی ازمواد اصلاحیه قانون مالیات بردرآمد، ناظراست برمعافیت دهساله بخش کشاورزی از مالیات بردرآمد .

درمقاله‌یی که‌قبلا بمناسبت‌تدوین این اصلاحیه‌نوشتیم خاطرنشان ساختیم هدف لایحه دولت منحصرا استفاده ازمقررات مالیاتی درجهت تامین هدفهای برنامه مملکت است و بهمین سبب نیز برخلاف معهود، معافیتهای مالیاتی درین لایحه بر مالیاتهای موضوعه غلبه دارد . حتی در مواردی هم که به افزایش نرخ مالیاتی توجه شده ، مقصود تامین عواید تازه‌یی بنفع خزانه دولت نبوده بلکه باز مسائل عمومی منظورنظر قرار داشته است .

خوانندگان ما مسبوقند که در سالهای اخیر ، بضرورت برنامه بزرگ صنعتی‌کردن کشور ، دولت کوشش داشت که برای طرحهای صنعتی اولویت خاص قائل شود و از مقدورات و امکانات موجود در جهات پیاده‌کردن طرحهای‌صنعتی به‌حداکثر استفاده‌کند. صنعتی‌کردن کشوری که در زمینه امور صنعتی ازمراحل اولیه قدمی فراترنگذارده بود و بطور کلی یک جامعه غیرصنعتی بشمار می‌آمد البته جز در سایه چنین تلاش و اهتمامی امکان نداشت . چه، اگر قرار میبود که ایران رشد صنعتی خود را با آهنگ بطیئی و مرحله به مرحله طی کند ، در شرایطی که‌گروه کشورهای توسعه‌یافته چهارنعل درمسیر تحولات سریع وخیرمکننده صنعتی پیش میتازند ، فاصله فی‌مابین همواره بجای خود برقرار میماند و ایران قادر نمیبود عنوان یک‌جامعه تحول‌یافته صنعتی را احراز کند .

بهرتقدیر، برنامه جسورانه‌یی‌که برای‌انتقال به‌مرحله صنعتی‌شدن طرح‌ریزی شده بود در سایه بهره‌گیری وسیع از امکانات و عوامل مختلف و تخصیص اعتبارات هنگفت برای سرمایه‌گذاری صنعتی ، بدین‌پایه از موفقیت رسیده که آثار آن در هر گوشه مملکت مشهود است . طی این سالها توجه و تاکید خاص بر کار صنعت ، طبعامجال کمتری برای تقویت مبانی کشاورزی باقی میگذاشت . گوآنکه اگرقرار میبود طرحهای صنعتی و کشاورزی به یک نسبت مورد حمایت قرار گیرد با زمینه‌های مساعدی که در بخش کشاورزی وجود داشت ، به‌ظن قوی سرمایه‌ها و فعالیتها بیشتر متوجه این بخش میشد و آن رونق صنعتی که منظور و مطلوب بود حاصل نمیگشت . اما اکنون که صنایع ایران راه خود را یافته و از حمایت فوق‌العاده بی‌نیاز شده است ، دولت تصمیم دارد تدابیری را در زمینه توسعه کمی و کیفی بخش کشاورزی به‌کار بندد و چنین هدفی را آشکارا میتوان درخلال طرحهای برنامه پنجم عمرانی کشور مشاهده کرد .

رشد کشاورزی ایران طی سالهای اخیر از ۲ و ۳ درصد فراتر ثرفته است وحال‌آنکه در برنامه‌پنجم برای امور کشاورزی‌رشدی‌معادل ٦درصد پیش‌بینی شده و وصول به‌این هدف طبیعتا مستلزم آنست که از فرصتها و امکانات مختلف برای توسعه کشاورزی استفاده شود.

معافیت ده‌ساله بخش کشاورزی از مالیات بردرآمد بطورقطع به‌تامین مقاصد دولت کمک‌موثری خواهدکرد زیرا این‌ارفاق فوق‌العاده، سرمایه‌گذاری در امور کشاورزی را تشویق میکند و به صاحبان سرمایه‌های کوچک ـ و حتی بزرگ ـ فرصت میدهد که بهره‌برداری از امکانات و استعدادهای طبیعی کشور را درزمینه امور کشاورزی وجهه همت قرار دهند .

از : جهانگیر افخمی ـ نیویورک

سرنوشت مک‌گاورن و وان‌تیو در گروی صلح ویتنام

رئیس جمهور ویتنام جنوبی که سرنوشتش به مذاکرات صلح بستگی دارد از روی نا امیدی و برای آخرین تلاش اعلام داشت که صلح موقعی برقرار خواهد شد که تمام کمونیستهای ویتنام شمالی کشته شده باشند.

سناتور مک‌گاورن نیز دراین ماجری دست کمی از رئیس‌جمهور ویتنام جنوبی نداشت .توافق دولتین آمریکا وویتنام شمالی و برقراری صلح در هندوچین بدون‌شک برریاست جمهوری «تیو» پایان میدهد و اگرنیکسون‌بتواند قبل‌از انتخابات آمریکا صلح را برقرار کند وباحتی‌زمینه صلح رافراهم آورد شکست سناتور مک‌گاورن‌حتمی‌بنظر میرسدومک‌گاورن نیز مثل «تیو» آخرین تلاشش رادر یك نطق مهم خلاصه کرد و د رتلویزیون اعلام داشت‌که اگر ریاست جمهوری آمریکا انتخاب شود پیشنهادات ویتنام شمالی را بدون چون‌وچرا خواهد پذیرفت وصلح‌را در مدت کوتاهی برقرار کرده و سربازان زندانی را آزاد خواهد کرد.

نیکسون بطور غیر مستقیم بزمامداران ویتنام شمالی و شوروی نشان داده است که در موقعیت فعلی وبانزدیك شدن انتخابات ریاست جمهوری درآمریکا بیش‌ازهرموقع دیگر خواهان بدست آوردن صلح میباشد و ازطرف‌دیگر زمامداران ویتنام شمالی متوجه شده‌اند که سناتور ـ مك‌گاورن‌که بدون چون‌و چرا پیشنهادات آنهارامی‌پذیرد شانس موفقیت در انتخابات ریاست جمهوری ندارد وحالا که نیکسون تا اندازه‌ای نرم شده است بهتر است بااو کنار آیند .

در حال حاضر چهار طرح و سیاست مختلف برای پایان دادن جنك ویتنام وجوددارد‌نظریات سناتورمك‌گاورن که کاندیدای ریاست جمهوری آمریکا میباشد و « تیو» رئیس جمهور ویتنام جنوبی آنقدر هادر پایان دادن به‌جنك این ناحیه موثر نمیباشد، زیرا هیچکدام قدرت لازم را ندارند . رئیس جمهور ویتنام جنوبی بهیچ‌شرطی حاضر نیست باویتنام شمالی کنار بیاید وسناتور مك‌گاورن که امید موفقیت در انتخابات ندارد حاضر است بدون هیچ‌قید و شرطی سربازان آمریکائی ر ااز هندوچین بازگرداندو سرنوشت اسیران جنگ را بدست وعده‌های ویتنام شمالی بسپارد.

نیکسون میگوید که دولت آمریکا ، ویتنام جنوبی را دست بسته تقدیم کمونیستها نخواهد کرد و بمباران ویتنام شمالی تا موقعیکه قرارداد صلح امضاء نشده و سربازان آمریکائی آزاد نشده‌اند ادامه خواهد داشت‌و همینطور کمك نظامی بدولت‌ویتنام جنوبی قطع نخواهد شد .

زمامداران ویتنام شمالی میگویند که آنها بهیچ‌وجه حاضر به مذاکره با دولت فعلی ویتنام جنوبی نبوده و خواهان دولتی هستند که از عده‌ای از وزراء کابینه فعلی و نمایندگان ویتکنگها و دسته های بیطرف تشکیل‌شده باشد و در ضمن انتظار دارند که ارتش آمریکا ازویتنام خارج‌شده و تضمین داده شود که بعد ها هیچیك ازطرفین در امور ویتنام جنوبی چه از لحاظ سیاسی و چه‌نظامی مداخله نکنندوالبته دراین موقع سربازان اسیرآمریکائی آزاد خواهند شد.

آدمک خیمه شب بازی سایگون بندهارا پاره می کند

از : نوول ابسرواتور
(چاپ‌پاریس)

بین موافقتنامه «شایسته »و موافقتنامه «امضاء شده » ونیز بین صلح «نسبه» و صلح «نقد» تنها یك مرد وجود دارد ولی مردی که خیلی بیش از یك مرد است .

مردی که‌معرف ائتلاف‌منافع و مبین‌اتحاد معتقدات ،نماینده علائق و احساسات و بالاخره مردی‌بسم‌ژنرال پرزیدنت‌نگوین وان‌تیو شخصیت کم ظاهر با نبوغ متوسط است،ولی تاریخ او را در وضع استراتژیکی ممتازی قرارداده است . برای ویتنامی کردن جنك ویتنام ، دسته‌ای ویتنامی و یك ماشین دوزخی ساخته‌اند که ممکن است رودر روی انسان منفجر گردد و این چیزی است که امروز نیکسون متوجه آن می شود .

زمانی بود که رهبران‌آمریکا برای اینکه جنك را با تاثیر بیشتری برنده شوند همواره خود نگودین‌دیم را که مزاحم و دست و پا گیر بود از بین بردند و یا اجازه دادند که‌او کشته شود . ولی وقتی دیم را با برادرش طرد کردند آن دو مرد تنها بودند .

تیو هنوز کاملا به‌آن‌مرحله نرسیده است ، ارتشی را که آمریکائیان به قد و قامتش بریدند و دوختند و دراختیارش گذاشتند وان‌تیو هنوز دردست دارد و ثروتهای حاصله از جنك کنسرسیومی از منافع در اطراف‌اوبوجود آورده‌است. «تیو» نه روش و سبك یك شورشی را دارد و نه قیافه‌اش بیك انقلابی بزرك میماند.لیکن طی گفتگوئی در سال ۱۹٦۱ هوشی مینه گفته بود :

« خیلی مضحك است من ژنرال سالان را خوب‌می‌شناسم او یك بورژوای واقعی است ، چطور شده که او پس پرده رفته و ژنرال دوگل بقدرت رسیده است ؟ » همین وضع عینا در مورد تیو صادق است . تیو مرد اداری است که به توده ها اعتماد ندارد و خیلی کم حرف میزند و ملایمت او نرمش و ملایمتی حساب شده است .

من فقط یکبار تیوراملاقات کردم و آنهم روز پنجم‌نوامبر ۱۹٦۳ روز بعد از کودتائی بود که نگودین دیم را کشتند. در آنموقع تیو یك هنرپیشه درجه دوم ولی‌بااهمیت بودزیرا فرماندهی یك لشگر را بعهده داشت که این لشگر مامور پوشاندن سایگون‌ازقسمت‌شمال بود ودیم این لشگر را جزء وفادارانش حساب کرده بود . اتحاد او با توطئه‌گران تعادل قوا را بر هم زد و برای‌تیو ارزش ستاره های ژنرالی را داشت ولی در مقایسه‌باستارگانی نظیر «بیك‌مین» خنده‌رو و«توان وان. دن» دوست داشتنی «توم تات. دینه » پر هیاهو ، وان‌تیو چندان وزنه‌ای بحساب نمی‌آمد. بزحمت چهره گردوجوانش را می دیدند و از حرف زدن و سخنرانی خودداری میکرد .

معهذا آدم شناسان آمریکائی که در شناختن آدمهای قوی تخصص دارند نظری باوداشتند و یك چشم خود را باودوخته بودند . نه بخاطر هنرش یا به خاطر شهامت و شجاعتش بلکه بدانجهت که این افسر سابق ارتش فرانسه شاید تنها نظامی از میان نظامیان بود که کاملا سیاسی شده بود . او سابقا عضو سازمانی بود که ژاپنی ها آنرا تشویق و پشتیبانی می کردند .

این سازمان ویتنام بزرك نام داشت،سازمانی‌ناسیونالیست و سخت ضد کمونیست بود . همین مسئله کارت‌ویزیت‌خوبی برای کارشناسان ضد جنك چریکی بود . ولی موقع‌مطالعه در اطراف کودتاچیانی که دوروبر «بیك‌مینه» جمع شده بودند . هیچکس نمیتوانست پیش‌بینی کند که ناظرعملیات آینده این مرد ساکت و کم حرف خواهد بود .

هیجده ماه طول کشید تا «تیو» در ارتش رشته ارتباطش را با یارانش مستحکم کرد . سپس موقعی که دوستش «فام.

بقیه در صفحه ۱۳

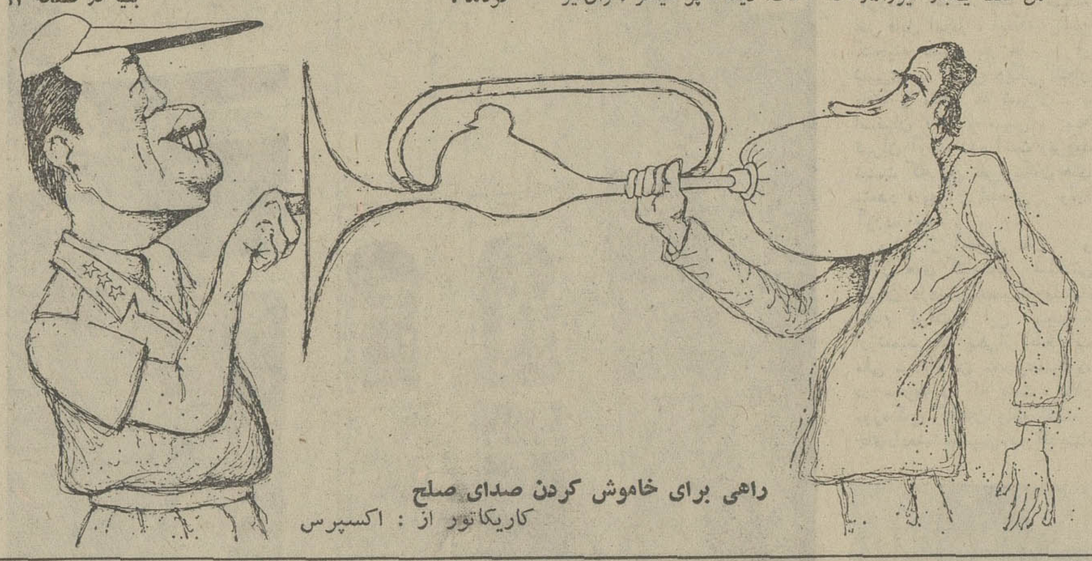

راهی برای خاموش کردن صدای صلح
کاریکاتور از : اکسپرس

عوامل جنگ وصلح ویتنام

از : خبرگزاری فرانسه
ترجمه : علی بهارلو

طی ده‌سال اخیر گروهی از شخصیت های نظامی‌و غیرنظامی در آمریکا وویتنام در جریان تحولات جنك و صلح هندوچین نقش های مهمی ایفاکرده‌اند که از آنها می‌توان به عنوان « عوامل اصلی» جنك‌ویتنام نام‌برد .

تعداد «عوامل اصلی‌جنك »زیاد نیست‌وچندنفر از آنها از مدتی قبل به‌نحوی از صحنه خارج شده‌اند.

لیندن جانسون

لیندن جانسون که زمانی در میان عوامل غیرنظامی مقام مهمی داشت از مدتهاپیش سیاست را ترك گفته وگوشه نشینی اختیار کرده‌است . جانسون که اکنون ٦٤سال داردسی‌وششمین رئیس جمهوری آمریکا (٦۹-۱۹٦۳) بود .این سناتورسابق تگزاس یکی‌اززرنگترین نمایندگان «کاپیتول » بود که درنوامبر ۱۹٦٤ بااکثریت شکننده‌ای بریاست جمهوری انتخاب گردید . وی قبلا در سال ۱۹٦۳بدنبال ترور پرزیدنت کندی امور ریاست جمهوری آمریکا را بدست گرفته بود .

نیکسون که در میان مردم‌آمریکاو نمایندگان کنگره طرفداران پرپاقرصی داشت‌باشکست سیاست ویتنامی،صدور دستور بمباران ویتنام شمالی وافزایش نیرو های مسلح‌آمریکا درویتنام به۵٤۰ هزارنفربه‌تدریج محبوبیت خود را از دست داد معذلك جانسون در ماه های آخر زمامداری خود با صدورفرمان قطع بمباران خاك‌ویت‌نام‌وچشم پوشی ازنامزدی حزب‌دموکرات در انتخابات ریاست ـ جمهوری راه رابرای تشکیل کنفرانس پاریس هموار کرد . اواکنون دریکی از ویلا های مجلل خوددر تکزاس‌دوران بازنشستگی خودرا می گذراند.

هوشی‌مین

یکی‌دیگر از عوامل غیرنظامی جنك ویت‌نام هوشی مین‌است که‌در سوم ماه سپتامبر ۱۹٦۹ در هفتاد ونه سالگی درگذشت. هوشی‌مین که از سال ۱۹٤۵ تا۱۹٦۹ مقام ریاست جمهوری ویت‌نام شمالی‌وازسال ۱۹۳۰ ریاست حزب کمونیست این کشور رانیزبه‌عهده داشت یکی از قدیمی‌ترین‌اعضای انترناسیونال کمونیست ویت‌نام را بنیان نهاد و در این آموزگار قدیمی که حزب کمونیست ویت‌نام رابنیان نهادو در۲ ۲سپتامبر ۱۹٤۵ استقلال‌ویت‌نام رااعلام کرد وپس از آن در دسامبر۱۹٤٦ علیه فرانسه طغیان کردزیرفشار شدیدچین‌و شوروی در کنفرانس ژنو ۱۹٥٤ باتقسیم موقت‌ویت‌نام بدو منطقه شمالو جنوب موافقت کرد .

عمو«هو» که‌ازنیروی افسون کننده‌ای برخوردار‌بوددرمیان مردم‌ویت‌نام محبوبیت فراوانی داشت‌ولی سرانجام نتوانست شاهد برقراری صلح در هندوچین بشودو هنگامی که جنك باشدت هر چه تمامتر در جبهه ها ادامه داشت‌زندگی را بدرود گفت .

نگودین‌دیم

سومین عامل اصلی جنك ویت‌نام نگودین دیم رئیس جمهوری کاتولیك‌ویتنام جنوبی بود که او نیز از صحنه خارج‌شده است.

بطوری که میدانیم «نگودین‌دیم» در جریان‌یك کودتای‌نظامی‌در‌دوم‌نوامبر۱۹٦۳ در۶۲ سالگی به‌قتل رسید .

نگودین دیم پسریکی از مشاوران خصوصی امپراتور آنام بود که در ۳۲ سالگی بوزارت کشورویت‌نام برگزیده شدوچند ماه بعدبعلت‌مخالفت با مداخله فرانسوی ها در امور ویت‌نام از عضویت کابینه کنار رفت.

وی درسال ۱۹٥۳ بدرخواست جان‌ـ فاستردالس وزیرخارجه مقتدر آمریکا حاضر شدپست نخست وزیری ویت‌نام جنوبی را قبول کند. یك‌سال بعد در انتخابات ریاست جمهوری رقیب خود «بائودای »راشکست داد و ازطرف‌اکثریت مردم ویت‌نام بریاست جمهوری‌انتخاب گردید .اما «نگودین‌دیم » بیشتر به اطرافیان خودواقلیت کاتولیك متعصب اتکاءداشت.

همین امر سبب شدکه بودائیان باوی به‌مخالفت برخاستند وارتش‌وآمریکائیها اعتماد خود را نسبت‌به رئیس جمهوری از دست دادند و سرانجام او را ازسرراه خود برداشتند .

پرزیدنت نیکسون

نیکسون وکیل دادگستری ۵۹ساله‌ای است که از ژانویه ۱۹٦۹ در کاخ‌سفید مستقر شده است . وی مرموزترین‌رئیس جمهوری است که تاکنون آمریکابخود دیده است .

دکترین «گوام» نیکسون که‌در۲۵ ژوئیه ۱۹٦۹ اعلام شد تاحد زیادی به سیاست جهانی دوگل شباهت دارد . اساس این دکترین برغیرمتعهد کردن آمریکا در جنوب شرقی آسیا ،نزدیکی به پکن و مسکو و در عین‌حال‌باشدید به حملات کمونیستها استوار است‌این سیاست انتخاب مجدد او را برریاست جمهوری تضمین کرده است .

فام‌وان دونك

فام‌وان‌دونگ که اکنون ٦٦ سال دارداز سال ۱۹٥٤ در مقام نخست وزیری ویت‌نام شمالی انجام وظیفه میکند وی پسر یک صاحب‌منصب عالیمقام ویت‌نامی است کدر کاخ امپراتوری «هوئه» چشم بدنیا گشودو بعد ها دانشگاه را ترک کرده بانقلابیون پیوست وی در سال ۱۹۲۵ با هوشی‌مین ملاقات کرد وپس از طی یکدوره آموزشی در آموزشگاه کادر کمونیستی در سال۱۹۲۷ درهانوی‌بازداشت گردید و به شش سال زندان با اعمال شاقه محکوم شد .

اویکی از بنیانگذاران ویت‌نام واز برجسته ترین سیاستمداران این کشور بشمار می‌رود . آتش شور و هیجان و عشق‌وعلاقه‌ای که در وجود فام‌وان دونگ وجود دارد همه رابه‌شگفتی وادار می‌کند .

اوبه ادبیات فرانسه آشنائی کامل‌دارد و یکی از مهمترین شرکت کنندگان در مذاکرات مربوط به‌قراردادهای ژنو ۱۹٥٤ میباشد .

نگوین وان‌تیو

رئیس جمهوری ٤۹ساله‌کاتولیک جمهوری ویت‌نام جنوبی از سال ۱۹٦۷ اداره امور کشور خود را بدست گرفته است . وی فرزند یکی از خرده مالکین ویت‌نام است که درسال ۱۹٤۸ از آکادمی نظامی«دالات» فارغ‌التحصیل شده است . این افسرمرموز و محتاط که علنا از حزب افراطی دست راستی «دای‌ویت» پشتیبانی میکند یکی از عاملین اصلی کودتای نظامی علیه نگودین‌دیم بود که در نوامبر ۱۹٦۳ رژیم «دین‌دیم» را در ویت‌نام جنوبی سرنگون کرد . وی از ژوئن سال ۱۹٦٥ در مقام رئیس جمهوری مشغول کار شد .

وان‌تیو در عین حال افسر شجاع و یکدنه‌است و مقاومت سپاهیان او دربرابر حملات بهاره نیروهای ویت‌نام شمالی و ویت‌کنگ همه را دوچار شگفتی کرد . او اینك بشدت با موافقتنامه امریکا وویتنام شمالی درباره اعلام آتش‌بس بمخالفت برخاسته است .

عوامل نظامی

ژنرال نگوین جیاپ

جیاپ که ٦۰ ساله است در عین حال معاونت نخست وزیری ووزارت دفاع و فرماندهی کل نیروهای مسلح ویتنام شمالی را بعهده دارد . او که به (آتش‌فشان زیر برف) لقب یافته در گذشته استاد تاریخ بود و نخستین جنگهای چریکی را درویت‌نام سازمان داد . **بزرگترین پیروزی جیاپ در هفتم ماه مه ۱۹٥٤ در جنگ (دین‌بین‌فو)بود که به نخستین جنگ ویتنام پایان داد .**

جیاپ یکی از بزرگترین استراتژ های‌قرن بیستم بشمار میرود و کتاب او تحت عنوان (جنگ خلق و ارتش خلق) در بسیاری از دانشگاه های نظامی تدریس میشود . اودو حمله بزرگ کمونیستها (حمله ژانویه ۱۹٦۹ و حمله بهاره ۱۹۷۲) رااز هانوی رهبری میکرد .

ژنرال وستمورلند

وستمورلند که اکنون ٥۸ سال دارد از سال ۱۹٦٤ تا۱۹٦۸ فرماندهی کل نیرو های امریکا را در ویت‌نام بعهده داشت و پس از آن در پست ریاست ستادنیروهای زمینی امریکا مشغول کار شد و درسوم ژوئیه ۱۹۷۲ بازنشسته شد . وی طرفدار ادامه جنگ در ویت‌نام باستفاده از کلیه وسائل و امکانات نظامی است .

ژنرال ابرامز

ژنرال (کویتون‌ابرامز) ٥۷ ساله ازژوئیه سال ۱۹۷۲ بریاست ستاد نیرو های زمینی امریکا برگزیده شده و قبل از آن بجای وستمورلند فرماندهی نیرو های امریکا رابه ویت‌نام بعهده داشت . وی یکی از دوستان نزدیك ژنرال (وان‌تیو) است و نقش مهمی در مذاکرات صلح ویت‌نام ایفا کرده است.

ژنرال فردریك کارلتون

ژنرال کارلتون اکنون فرماندهی نیروهای امریکا را در ویتنام بعهده دارد و ٥٥ ساله است . وی کارشناس مسائل اطلاعاتی میباشدواز سال ۱۹٤٦ تا ۱۹٤۹ بترتیب در چین ، هندو پاکستان خدمت کرده است.

از خبرگزاری فرانسه

یمن

وخطرناکترین جبهه جنگ اعراب‌واسرائیل

نوشته محمد حسنین هیکل
ترجمه : شهرام

آنچه در سرزمین یمن می ـ گذرد از لحاظ ظاهر جنبه هائی داردو در خفا جنبه هائی‌دیگر.

*از لحاظ ظاهر گفته می‌شود که‌میان یمن شمالی و یمن جنوبی اختلافاتی وجود دارد .

*و ازلحاظ‌ظاهرزدوخورد هائی میان قبائلی‌باقبائل‌دیگر صورت می گیرد ، زیرا گفته میشود که یمن‌جنوبی دام می‌گستراند و این‌دام به قیمت‌جان عده‌ای‌از شیوخ از جمله شیخ‌الغادرتمام شد.

(متاسفانه تصور نمی‌کنم اشك هائی داشته باشم تابرمرك‌شیخ‌ـ الغادر بریزم زیرا او خطرناك ترین مزدوران جنك یمن در سال های ۱۹٦۲تا ۱۹٦۷بود که مصر در آن شرکت جست‌و در حدود پنجهزار سربازمصری در آن شهید شدند)

*از لحاظ ظاهر همچنین اختلافاتی ایدئولژی میان دو یمن‌وجود دارد . یمن جنوبی ادعای روشنفکرگرائی میکندو به‌زیر شعار های مارکسیستی میخزد ویمن شمالی خواهان‌حفظ سنت‌های کهن می‌باشد .

این هامسائلی بود از لحاظ ظاهر.

*ولی در باطن ماجرا ژرف‌تر است:

در باطن چنین پیدا است که عربستان سعودی‌مایل‌است‌اراده وکلامی قاطع‌در شبه جزیره عربستان داشته باشد .

*در خفا همچنان استنباط می شود نیرو هاوگروه هائی که علیه رژیم جمهوری وارد نبرد شدند هنوز هم فعالیت‌دارند.

قبل از اینکه‌وارد بحث یمن شوم ، باید بگویم که‌عده‌زیادی ازمردم مصر مایل نیستند‌مطلبی درباره یمن بشنوند ، حق هم دارند ، زیرا آزمایشی که‌مصر در آنجا داشت در بعضی از قسمت هایش بی شباهت به کابوسی وحشتناك نیست .

من در اینجا افشا می‌کنم که‌یکی از آنانی بودم که با دخالت نظامی مصر در یمن مخالف بودند .

دراینجا نمیخواهم به‌انگیزه های اختلافات میان یمن‌شمالی ویمن جنوبی اشاره کنم ، زیرا این‌امرازوظایف کمیته میانجیگری اتحادیه جامعه عرب است که درروز های اخیر به نتیجه رسیده‌است .

بلکه میخواهم به چندمسئله اشاره کنم:

***بایداشاره شود که در یمن جنوبی،در بعضی‌اوقات ایدئولوژی های بچگانه دست چپی وجود داشت که‌نیازی به‌پیدایشش‌نبود.**

***باید اشاره شود که‌مزدوری ازراه جنك ، به‌صورت حرفه خوبی برای قبایل یمن‌شمالی‌در آمده وشیوخ‌این قبائل حتی دور از چشم دولت‌مرکزی‌صنعا طلا را در هر جا که‌باشد‌طالب هستند.**

*بایداشاره شود که‌عربستان سعودی مایل‌است اراده‌و کلامی نافذ‌درسراسر شبه جزیره عربستان بدست آورد.

اگرتمام این مسائل را کنار بگذاریم‌مشکل‌اساسی که‌باقی میماند ،استراتژی اعراب در دریای‌احمرواهمیت‌آن‌درمناقشات آنان‌بااسرائیل وهمچنین اثرش درنقش‌اعراب درمیزان قدرتهای بین‌المللی بطوراعم می‌باشد .

بیاد دارم که در این باره‌در سال ۱۹٦۹ مقاله‌ای به رشته تحریر کشیدم وگفتم:

«نگاهی کوتاه به‌نقشه‌خاورمیانه می‌گوید ، تنگه تیران تنهاراه نفوذی‌به خلیج‌عقبه نیست ، بلکه‌تمام دریای سرخ را می توان دهانه این خلیج شمرد. جمهوری متحده عربی وسودان از قسمت غرب‌واردن وعربستان سعودی ویمن شمالی‌ویمن‌جنوبی از قسمت شرق در کنار‌دریای سرخ هستند محققا روزی «فرماندهی دریائی عربی در دریای سرخ » تشکیل خواهد شدوبدون شك این فرماندهی براین راه بزرك آبی تسلط خواهدیافت وواحد های دریائی این فرماندهی خواهند توانست در برابر کشتیرانی اسرائیل ایستادگی کنندوبرتری هوائی اسرائیل هم در جنوب تنگه تیران هر قدر هم با پوشش هواپیما های فانتوم حمایت‌شود یك برتری موقت خواهدبود.»

بقیه در صفحه ۱۳

صلح درهندوچین

تاخیر امضاء موافقت نامه آتش بس که از طرف حکومت ویتنام شمالی بطور غیر منتظره انتشار یافت بعضی محافل‌طرفدار صلح راسخت نگران کرده است . گرچه ظاهرا این تاخیر را بعلت اشکالتراشی های ژنرال وان‌تیو دانسته‌اند ولی چنانکه در مقالات گذشته تذکر داده شد بنظر نمی رسد وان‌تیو اینقدر مقتدر یا محبوب باشد که بتواند از اوامر برگزینندگان خود سرپیچی نماید ، ضمنا در تفسیر گذشته پیش‌بینی شده بود که یکی از علل مهم بهانه جوئی برای تاخیر امضاء قرارداد آتش بس ارسال اسلحه و مهمات کافی به سایگون است تا هر گاه خطری پیش‌بینی نشده و نابهنگام صلح را تهدید نمود وان‌تیو که قطعا عضو شورای مدیره ویتنام جنوبی خواهد بود بتواند از خود دفاع نماید . و چنانکه در اخبار دیروز ملاحظه شد این پیش‌بینی مورد تائید قرار گرفت و وصول سلاحهای تازه بانبار ها و پایگاههای ویتنام جنوبی رسما از طرف دولت آمریکااعلام شد

اینك موضوع مهمتر صلح در سراسر هندوچین است که هم از زبان وان‌تیو بعنوان بهانه مخالفت اعلام شد تاتکلیف پایگاههای ویتنام شمالی در کامبوج و شهر های شمالی ویتنام جنوبی روشن گردد و هم در عین حال مورد توجه و علاقه‌دولت ویتنام شمالی‌به‌تخلیه پایگاههای‌نظامی‌آمریکا درسراسرهندوچین میباشد .

بطور خلاصه اشکال مهم و علت اساسی تاخیر امضاء قرارداد و آتش‌بس نگرانی هر دو طرف از وجود پایگاههای نظامی در نقاط مختلف هندوچین می باشد .

شاید بهمین سبب باشد که رهبران کشور های هندوچین یکی پس از دیگری دم از بیطرفی زده و از اینکه خاك کشورشان بصورت پایگاه نظامی درآمده ابراز نگرانی میکنند .

سه روز پیش بود که یکی از رهبران تایلند صریحااعلام داشت که همکاری آن کشور با آمریکا و دادن پایگاههای نظامی به فاتح جنك دوم بعلت شکست در جنك بوده است والا ملت و دولت تایلند هیچگونه تمایلی به دادن پایگاه و همکاری نظامی و حتی عضویت در پیمانهائی نظیر پیمان (سیتو) که در حقیقت اتحادیه‌ای از کشور های جنوب شرقی آسیا با همکاری آمریکا و انگلستان بوده نداشته است. همچنین اظهارات(پرنس فوما) نخست‌وزیر (لائوس) در مصاحبه مطبوعاتی‌پاریس‌ونیویورك تقریبا موید این نظریه بود که کشور های هندوچین نیز بیشتر به بیطرفی و حفظ استقلال ملی خود علاقه دارند تااینکه زیر نفوذ قدرتهای بزرك نتوانند با دست بازتر به هدفها و آرمانهای ملی خود دست یابند .

با توجه به نکاتی که ذکر شد می‌بینیم که هم دولت فاتح هندوچین یعنی آمریکا و هم ابر قدرتهای کمونیست و هم جنگجویان ویتنام (چه جنوبی و چه شمالی) جز بیطرفی و آرام گذاردن این منطقه بلا کشیده که در حقیقت سی سال است با آتش سوزان جنك سروکار دارند ، هدف دیگری‌ندارند .

اگر چند روزی امضاء قرارداد آتش‌بس به تاخیر افتاد ، که باحتمال قوی خواهد افتاد ، وکی‌سینجر ناچار شود مجدد به پاریس یا سایگون مسافرت نماید بطور قطع برای رفع همین اشکالات است . البته نگرانی ویتنام شمالی بخصوص ویت‌کنك ها اینست که زمان یا تجهیز بیشتروان تیوو مذاکرات‌محرمانه «آمریکا» رهبران سایر کشور های هندوچین برخلاف هدفها و مقاصد اصلی آنها پیش برود و بهمین سبب مرتبا در باره‌تسریع امضاء قرارداد آتش بس شتاب و یا فشاری بخرج میدهند ، با این حال از لحن سخنگویان حکومت ویتنام شمالی در دو سه‌روز اخیر چنین بر می آید که زیاد هم با این تاخیر مخالف‌نیستند و هیچ بعید نیست که دولتهای چین و شوروی نیز به ایجادیك صلح پایدار در سراسر هندوچین بیشتر توجه داشته باشند تا صلح در یك کشور بخصوص .

حسین رامتین

از : اکسپرس

بازیهای سیاسی کی سینجر

مردی که مشاور کاخ سفید و زبانش زبان رئیس جمهوری آمریکا است و هر چه بگوید همانست که نیکسون میگوید منتها با ادب و نزاکتی که تحسین شنونده را بر می انگیزد در بادی امر یك هنرپیشه است . با طرفداران صلح نقش شهید را بازی میکند ، چنان ششدانك حواسش را متوجه شنیدن عقاید و نظریات مخالفان میکند که مخاطب تصور میکندسخنانش مورد تائید مشاور رئیس جمهوری قرار گرفته است . در همان لحظه‌ای که به صلحدوستان اطمینان میدهد که‌ویتنام شمالی هر چه میخواهد میتواند از او بگیرد مشروط براینکه پیش داوری را کنار بگذارند ، روزنامه‌نگاران دست راستی را نیز مطمئن میکند که او شب و روز میکوشد تا قدرت آمریکا رادر ویتنام حفظ کند .

یکی دیگر از خصوصیات کی‌سینجر که پیشرفت او را تسهیل کرده و سبب ترقی مقام او شده اینستکه اوتا از موفقیت کاری مطمئن نباشد هرگز اقدام بدانکار نمیکند . هیچوقت‌برخلاف جریان آب شنا نمیکند . آنچه را که او «گرفتن یك لحظه از تاریخ» نام می نهد غالبا چیزی جز فرصت طلبی‌نیست.

برای درك موفقیت او باید نسخه بدلش یعنی مترنیخ را بیاد آورد . لابد همه میدانند موقعیکه بخت و اقبال با ناپلئون یار بود و اتریش تحت فشار فرانسه قرار داشت‌ومیبایستی جانب‌یکی

از طرفین را بگیرد ، مترنیخ‌صدراعظم اتریش با روسها در خفا چیزی میگفت و به پروسی ها چیز دیگری میگفت و به فرانسویان حرفی دیگر که باآن‌دوتا فرق داشت . بازی او برای حفظ تعادل قدرت در سال ۱۸۱۳ بدون تردید یك شاهکار حقه بازی و در عین حال سیاسی بوده است .

هر چند که مترنیخ افتخار میکرد که عمل او یك اقدام علمی در سیاست است ، ولی هنر واقعیش در هنرپیشگی او بود . همکاران و معاصرینش را به یکباره مسحور میکرد عینا مانند ناپلئون یار بود و اتریش تحت فشار فرانسه قرار داشت‌ومیبایستی جانب‌یکی شخصی را در دیپلماسی به ثبوت‌رسانید و این درست همان کاری است که سازنده سیاست‌آمریکانسبت به‌شوروی و چین انجام داد . بدون شك تاریخ‌هنر های بیشماری را به کی‌سینجر نسبت خواهد داد که یکی از آنها هنر گفتگو و مذاکره است . دیگری تجدید نظردر سیاست آمریکا است که بوسیله کی‌سینجر صورت گرفت .

مورخین تغییر سیاست آمریکارا مولود سه عامل خواهند دانست :

یکی وجود موشکهای بالستیکی قاره پیمای شوروی است که برای‌اولین بار آمریکا بصورت کشوری آسیب‌پذیر درآمد . دومین عامل مربوط به اقتصاد ژاپن و اروپای غربی بود ، رقابت برای پیدا کردن بازار فروش و منابع که بسیار دردناکتراز اختلافات ایدئولوژیکی بایکن و مسکو بود و بالاخره سومین عامل ویتنام بود .

نیکسون و کی‌سینجر خواستند در اینجا موقعیتی بوجود آورند که مسئله ویتنام بنفع آمریکا یا دست کم بطوریکه حفظ ظاهر را بکند حل شود .

این تغییر سیاست امکان پذیر بود زیرا جمهوریخواهان در راس کار بودند . هرگز دموکراتها قادر نبودند در باره تحدید سلاحهای استراتژیکی مذاکره کنند یا بروسها گندم بفروشند یا از پکن دیدار کنند ، بدون اینکه متهم شوند که مسکو آنها را خریده یا خاور دور را به کمونیستها واگذار کرده‌اند .

هفتمین جشنواره بین‌المللی فیلم های کودکان و نوجوانان

جشنواره فیلمهای کودکان

فردا آغاز میشود

۷۵ فیلم از ۲۳ کشور در این جشنواره نمایش داده خواهدشد

کانون پرورش فکری کودکان و نوجوانان بمناسبت برگزاری هفتمین فستیوال فیلم‌های کودکان که از دهم آبانماه در تهران شروع خواهد شد ، جلسه مصاحبه‌ای با حضور نمایندگان مطبوعات تشکیل داد . در این جلسه خانم لیلی امیرارجمند مدیرعامل کانون پس از گزارش فعالیت های گذشته کانون گفت:

امسال برای اولین بار درجوار فستیوال فیلم های کودکان فستیوالی از آثارفیلمسازان‌جوان نیز تشکیل میشود، گر چه آنطور که انتظار میرفت از فستیوال مزبور استقبال نشد ولی‌امیداست که این اقدام پایه گذار یک فستیوال بزرگ برای فیلم های جوانان و نوجوانان باشد . استقبالی که جوانان ما ازتهیه فیلمهای کوتاه هشت و شانزده میلیمتری بعمل آورده‌اند این امیدرادر ما بیدار میکند که‌این رشته گسترش و تنوع بیشتری خواهد یافت در حال حاضر امکاناتی فراهم شده است تا نوجوانان بتوانند با نظارت چند نفر از اعضاء کانون به کار فیلم د راین زمینه بپردازند . ضمنا د رفستیوال جاری با اطلاعات و تجاربی که از فستیوال های گذشته بدست آورده‌ایم‌فیلم‌های بهتری در فستیوال‌بین‌المللی‌فیلم های کودکان خواهیم دید . همینطور چند فیلم از کشورهای بین‌المللی است ولی‌به‌این‌ترتیب این شانس به جوانان‌داده‌میشود تا از نظرات مختلف استفاده کنند و سطح کار خود را تا حد بین‌المللی بالا ببرند .

در فستیوال بین‌المللی فیلم‌های کودکان در تهران جمعا ۱۶۲ فیلم‌از۲۳ کشورشرکت‌نموده‌اند که ۱۱ فیلم خارج از مسابقه فستیوال نمایش داده میشود واز بقیه فیلمهای رسیده ۷۵ فیلم برای فستیوال توسط کمیته انتخاب ، انتخاب شده است‌فیلم های‌فستیوال در دو سینما بطور رسمی برای‌هیئت‌داوری، منتقدین و میهمانان خارجی نمایش داده خواهد شد . هفت‌سینمای تهران در سه سئانس فیلم های فستیوال را برای کودکان و نوجوانان نمایش خواهند داد .

در فستیوال امسال یك هیئت داوری پنج نفری‌از کودکان‌ایران امریکاوفرانسه‌وژاپن‌ویوگسلاوی شرکت دارند وژوری‌بزرگسالان از کشور های هلند.یوگسلاوی. ایتالیا . چکسلواکی دعوت شده‌اند از ایران پیژن‌مفید در هیئت ژوری شرکت دارد و هم‌چنین بسیاری از چهره های سرشناس فیلم های کودکان را در این فستیوال خواهیم دید .

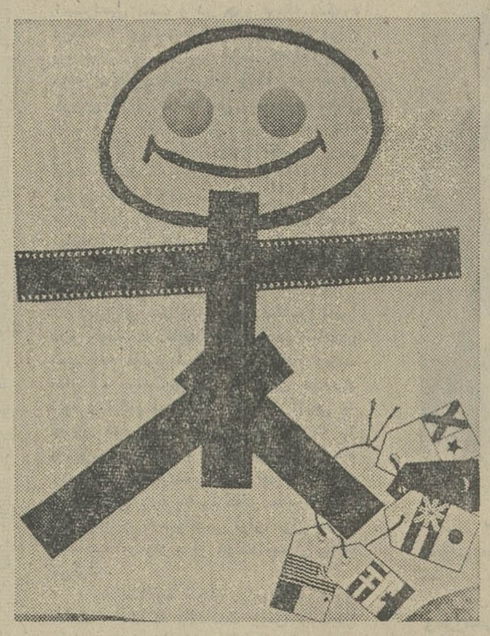

همسایه در این فستیوال شرکت دارند که چون در وضعی نظیرما قرار دارند این امکان برای‌آنها بوجود آمده است تا در تهیه فیلم های بیشتر تشویق شوند .

۱۶۲ فیلم از ۲۳ کشور

خانم لیلی‌امیرارجمندا‌ضافه کرد امسال تعداد فیلم های ایرانی شرکت کننده بیشتر ازسالهای قبل است.البته باید توجه داشته باشیم که انتخاب فیلم‌های‌ایرانی بیشتر بمنظور تشویق جوانان ایرانی است ادعا نمی کنیم که این فیلم ها در سطح کار های

مهمانی ـ جشن تولد
عروسی
با پذیرائی مجلل و کامل
۱۴۹ ریال
باشکوه‌ترین سالن ها (مجانی)
تشریفات عروسی (مجانی)
یك‌سری کامل‌لوازم‌توالت گرل (مجانی)
حلقه های گل (مجانی)
(باهدایای دیگر مجانی)
(یک حلقه فیلمبرداری مجانی)
تلفن ۶۶۳۶۳۵

یادداشتی برنمایشگاه آلن‌بایاژ در انستیتو ایران و فرانسه

بایاژ ، نقاش ستایشگر نوروزیبائی

آلن بایاژ را در انستیتو فرهنگی ایران و فرانسه‌ملاقات میکنم‌او ۵سال است که‌درایران زندگی میکند و استاددانشکده هنرهای تزئینی‌در رشته معماری داخلی است .

در نمایشگاه نقاشی های آلن بایاژ دو نوع کار بچشم می‌آید :

نخست، تابلو هائی که طبیعت‌گراست . در طرحهای اویک روستا بمعنی واقعی آن نمایانده میشود و خطوط نرم و راحت آثار اوالقاکننده زیبائیهای گوشه‌وکنار ایران است .اونمایانگر انسانی است که از چوب و فلز خسته شده و به مظاهرطبیعی پناه برده است .

بایاژ درشکوه جنگل ودریا و کلبه های جنگلی عطوفت رامعنی میکند .

قلم او همه جا نمایشگر سرسبزی و نور جاودانه دشتو جنگل وکوه این مرزبوم است . کارهای دیگر نقاش جنبه تزئینی دارد و نور و پلاستیک ابزار کاراو هستند . او باالهام گرفتن از اجرام فلکی‌وعلائم نجومی و حفظ‌فاصله این اجرام فلکی بامقیاس کوچکتر طرحهای مدرن و جالبی ارائه کرده است .

آثار بایاژ در زمینه تزئینات داخلی کار های چشمگیری است و بانور به طرحهای ابداعی خود تازگی و شکوه بخشیده است.

تازه چه خبر ؟

تشنگی و گشنگی

ـ صحنه‌ای از نمایش تشنگی و گشنگی

نمایشگاه تشنگی و گشنگی اثر اوژن یونسکو به کارگردانی کیوان رهگذار و شرکت دانشجویان‌از امروز در تالار دانشکده هنرهای زیبا به صحنه می‌آید، ساعت شروع نمایش هشت بعد از ظهر است .

افتتاح نمایشگاه

روز گذشته نمایشگاهی از آثار نقاشی حبیب‌الله‌آیت‌الهی ومجسمه های نورماه مهین درمحل انستیتو گوته (خیابان وزرا خیابان هفتم) افتتاح شد. بازدید از این‌نمایشگاه صبح و عصر میسر است .

افتتاح نمایشگاه

نمایشگاه نقاشی «تماشا» ویژه نقاشی های کودکان و نوجوانان امروز ساعت ۶بعداز ظهر در سالن کتابخانه کانون پرورش فکری کودکان و نوجوانان واقع‌در پارک فرح افتتاح میشود : این نمایشگاه بهمت مجله تماشا و با همکاری کانون پرورش فکری کودکان ونوجوانان برگزارمیشود.

کارهای تازه یك خطاط

محمود طباطبائی

محمودطباطبائی یکی از خطاطان مشهور است که آثار خطی اورا در کتب و سنگنبشته‌ها دیده‌ایم. این خطاط این‌بار دست بکار تازه و شایسته‌ای زده است .

محمود طباطبائی آثار دینی ، از جمله سخنان حضرت علی علیه‌السلام را با خطی خوش در مجموعه‌ای‌نوشته وبچاپ رسانیده است .

بزودی نمایشگاهی ازآثارخطی این هنرمند خواهیم دید .

نمایشگاه آثار خطاطی

نمونه‌ای از آثار خطی رضامافی

گالری سیحون برگزیده‌ای از آخرین کارهای رضا مافی را از یازدهم‌تابیستم آبان ماه‌بنمایش میگذارد . این نمایشگاه در گالری سیحون (خیابان وزراء خیابان چهارم) صبح و عصربرای بازدید بازاست.

هنرپیشگان مشهور ایرانی در هونجان

ـ ناصر ملک مطیعی در نقش‌عبداله

خبرنگار اطلاعات : شهرضا ـ ناصر ملک‌مطیعی ، منوچهروثوق، پوری بنائی‌و چند هنرپیشه‌سینمای ایران برای زنده ساختن قسمتی از وقایع ایران قبل از سلطنت اعلیحضرت رضا شاه کبیر که در یکی از قلعه های قدیمی درامین‌ـ آباد ۳۵ کیلومتری شهرضا بوقوع پیوسته است در «هونجان»شهرضا اجتماع کرده‌اند و برای آمادگی در صحنه های فیلم روزها درمحل قلعه بتمرین میپردازند .

داستان فیلم که عاصی نام‌دارد اوضاع داخلی کشور ما را قبل‌از سلطنت اعلیحضرت رضا شاه‌کبیر واوایل سلطنت سردودمان سلسله پهلوی بروی پرده‌سینما نمایان‌می‌ـ سازد و صحنه های مختلف آن با کمک واحدهای‌ارتش وژاندارمری تهیه میگردد.

در عکس ناصر ملک مطیعی که نقش های عبداللهرا درفیلم مذکور بعهده دارد در محل تمرین وفیلم برداری دیده میشود . پوری‌بنائی دراین فیلم نقش همسرملک مطیعی (عبدالله) را ایفا میکند .

بهترین کتابهای سال

امروز در کاخ مرکزی جوانان میز گردی‌تحت عنوان «تاثیرجوائز سلطنتی بهترین کتاب سال در بالا بردن سطح نویسندگی در ایران» باشرکت خانم‌سناتور شمس‌الملوک مصاحب و آقایان شجاع‌الدین شفا ـ دکترکریمان ـ دکترمشایخی ـ دکتر شیبانی ـ استاد بسیج خلخالی برگزار میگردد . در این جلسه کتابهای‌برنده جوائزسلطنتی ازسال ۱۳۳۲ تا ۱۳۳۹ نیز به معرض نمایش گذارده میشود .

آگهی اجرای طرح

شهرداری پایتخت باستنادقانون نوسازی‌وطبق تصویبنامه شماره ۲۲۵۷ـ ۱۳ر۷ر۵۱ انجمن شهر پایتخت درنظر دارد طرح قسمتی از شاهراه شاهنشاهی از خیابان سی متری نمونه تا بیست متری ابراهیمی ـ حد طرح عباس‌آباد) را اجراء نماید . لذا مراتب باستناد ماده ۱۷ و ماده۵آئین‌نامه‌تبصره۲ماده۱۶ قانون‌نوسازی باطلاع عمومی مالکین میرسد که بامراجعه باداره کل املاک و ثبت اراضی واقع در خیابان ایرانشهر شمالی طبقه چهارم کاخ شهرداری مراجعه و سیاهه ارزیابی و نقشه مربوطه راملاحظه نموده و چنانچه بارزیابی شهرداری اعتراض دارند ظرف دوماه ازتاریخ نشر اولین آگهی اعتراض کتبی خود را منضم برونوشت سند مالکیت و قید نشانی‌کامل باداره مذکور تسلیم و رسید دریافت دارند .

ضمنا : مدت اجرای طرح فوق از تاریخ ۱ر۸ر۵۱ الی ۱ر۸ر۵۲ میباشد .

شهردار پایتخت

آ ـ ۵۴۴۹۴

تلویزیون

برنامه امروز وفردا

برنامه‌شبکه‌تلویزیون‌ملی

سه‌شنبه

۵۸ـ۱۶ سلام شاهنشاهی‌و اعلام برنامه
۰۰ـ۱۷ برنامه مخصوص افطار
۰۰ـ۱۸ آموزش برای کودکان روستائی
۵۰ر۱۸ آموزش برای بزرگسالان روستائی
۳۰ـ۱۹ فیلم مستند
۰۰ـ۲۰ برنامه‌ای مخصوص بمناسبت ولادت والاحضرت همایون ولایتعهد
۳۰ر۲۰ اخبار
۱۰ـ۲۱ روزهای زندگی
۰۰ـ۲۲ واریته شب
۵۰ـ۲۲ تئاتر
۲۰ـ۲۳ آخرین اخبار

نیمروز چهارشنبه

۴۸ـ۱۲ سلام‌شاهنشاهی و اعلام برنامه
۰۰ـ۱۳ اخبار نیمروزبخش اول
۱۰ـ۱۳ روش زودآموزی قرآن
۴۰ـ۱۳ حفاظت و ایمنی
۰۰ـ۱۴ شهر آفتاب
۳۰ـ۱۴ اخبار

برنامه دوم

سه‌شنبه

۳۰ـ۱۹ سلام شاهنشاهی‌و اعلام برنامه
۳۴ـ۱۹ اخبار
۴۰ـ۱۹ در سرزمین‌های دیگر
۱۰ـ۲۰ ماجرا
۳۰ـ۲۰ گذرگاه
۰۰ـ۲۱ واریته
۳۰ـ۲۱ اخبار
۰۵ـ۲۲ هوسهای یکی
۵۰ـ۲۲ برنامه دانش

تلویزیون آموزشی

قسمت دوم برنامه‌سه‌شنبه

۰۰ـ۱۷ مکالمه انگلیسی
۱۵ـ۱۷ علوم دوم راهنمائی
۳۵ـ۱۷ شیمی پنجم
۵۵ر۱۷ برنامه مذهبی
۰۵ـ۱۸ مسابقه طبیعی
۲۵ـ۱۸ طبیعی پنجم
۵۰ـ۱۸ جبر چهارم
۱۰ـ۱۹ فیزیک ششم
۳۵ـ۱۹ ترسیمی و رقومی ششم
۰۰ـ۲۰ زنگ تفریح
۱۰ـ۲۰ ادبیات ششم ادبی
۳۵ـ۲۰ فیلم آموزشی

قسمت‌اول برنامه چهارشنبه

۳۵ـ۱۳ سلام شاهنشاهی
۰۰ـ۱۴ نیایش ـ سرود معلم
۰۵ـ۱۴ زبان انگلیسی
۲۰ـ۱۴ ریاضی سال اول راهنمائی
۴۰ـ۱۴ آموزش نوسوادان
۵۵ـ۱۴ رسم فنی
۲۰ر۱۵ برنامه مذهبی
۳۰ـ۱۵ هندسه ومخروطات ششم
۰۰ـ۱۶ ایمنی و تندرستی
۳۰ـ۱۶ برنامه کودکان

تلویزیون آمریکا

سه‌شنبه

۰۰ـ۱۷ اخبار
۰۵ـ۱۷ فیلم
۰۰ـ۱۸ افسونگر
۳۰ـ۱۸ دنیای وسیع ،
۰۰ـ۱۹ اخبار
۲۰ـ۱۹ لوکال‌فل
۳۰ـ۱۹ شو دوریس‌دی
۰۰ـ۲۰ فیلم
۰۰ـ۲۱ پری‌میسن
۰۰ـ۲۲ اخبار
۱۰ـ۲۲ شو
۱۵ـ۲۳ کریستوفرها

کلاسهای تافل
هیس تینگز گرامر
تعدادی دیگر داوطلب برای امتحان تافل ژانویه ۱۹۷۳ می‌پذیرد . در این کلاسها فقط معلمین آمریکایی تدریس می‌کنند
بالاتراز میدان کاخ مقابل دبستان رویا شماره ۳۲ طبقه ۵

آغاز هفته پنجم نمایش فقط در
سینماونک
اولین سینمای مبله و ممتاز ایران
عشق و سکس هرگز اینچنین بی‌پرده و جسورانه بر اکران سینما نقش نبسته است
فریب عشق
رنگی

باشرکت : سیمون برنت . اندره فلامان
لیزا کالینگز . پیتر هیوز
تماشای این فیلم برای اشخاص کمتراز۱۸ سال ممنوع است
برای رزرو بلیط به گیشه سینما ونك مراجعه فرمائید

ازامشب درسینماهای
سهیلا ـ نپتون
دو آتشپاره سکسی سینما در یك کمدی وسترن بی‌نظیر
کلودیاکاردینالـ بریژیت باردو
در فیلم رنگی
آتش افروزان
بازگردان : کریستین ژاك
باشرکت
مایکل پی‌پولارو

کاشی سعدی
کاشی سعدی
پیشرو صنعت سرامیک ایران

آغاز هفته سوم نمایش
فقط در سینما
شهرفرنگ
اولین سینمای ممتاز و ٤ ستاره ایران
** **

کارول وایت
جان میلز
گرفیلم
دالسیما
Dulcima
رنگی
باشرکت
استوارت ویلسون
سئانسها ۱۵ر۱۱ صبح ـ ۳ ـ ۱۵ر۵ ـ ۷ر۳۰ ـ ۹ر۴۵ بعد از ظهر
برای رزرو بلیط به گیشه سینما مراجعه فرمائید .

از دیگران بپرسید که با دیدن این فیلم تا چه اندازه خندیده‌اند ؟!
آغاز نهمین هفته نمایش پر موفقیت
فقط در سینما دیاموند
فیلمی که در سراسر جهان با تحسین فراوان روبرو شده است
باربرا استرایسند . رایان اونیل
در فیلم رنگی
دکتر جون ، تازه چه خبر

"WHAT'S UP, DOC?"
محصول برادران وارنر
سینما دیاموند همه روزه برای این فیلم بلیط رزرو میکند

انتقاد

از: استاد محمدمحیط طباطبائی

راه رفتن کبک نیاموختیم! راه‌رفتن خود فراموش کردیم

پنجاه سال پیش در مدرسه های قدیم اصفهان و مشهد و قم و تبریز همه‌روزه حلقه‌های متعددی از طالبان علم و ادب، باخاطری آسوده و بی‌دغدغه در پیرامون استادان معروف اصول و فقه و کلام و منطق وحکمت و معانی بیان که دروس معتبر روز ومورد علاقه‌دانشجویان آن‌زمان بود گردآمده ، به‌تقریرات وافادات مدرسان سرشناس گوش فرا میدادند.

در آن میان برخی قلم و کاغذ بدست و آنچه را استاد تقریر میکرد می‌نوشتند ، دراین درسها که‌استعداد قبول افراد در نظر گرفته نمیشد و مدرس برای تبلیغ رسالت علمی خود میخواست حق مطلب را ادا کند ودست دانشجو را بگیرد و به عالمی ماورای نوشته‌ها و خوانده‌ها هدایت نماید زمینه تربیت و تعلیم استادان آینده فراهم میامد و کسانی از آن میانه برمیخاستند که قابلیت استادی حوزه‌های دیگری نظیر این حلقه تدریس را روزی به‌حق احراز میکردند . مطالعه ومذاکره ومباحثه‌که استفاده از منون وبحث وگفت‌وگو باشد طالبان را متدرجا به مرحله تحقیق و اجتهاد میرساند.

در آنجا نه کسی را بر آن گماشته بودند که برمسند افاده و افاضه بنشیند و نه‌کسانی را ملزم وموظف به حضور در حلقه درس‌کرده بودند . حضور دراین حوزه‌ها تابع نظام مقرر تعلیمی نبود که از تدابیرات و تمایلات عوامل نهفته‌ای در خارج وداخل ناشی گردد ، بلکه از رغبت صادقانه معلم و متعلم به آموختن و فرا گرفتن علم و تربیت نفس و تقویت فکر مایه میگرفت.

تسلط بیحد معلم برماده درس و حضور ذهن و خلوص نیت طالبان و آزادی بحث ونقد وطرح سئوال و جوابدشواریها را از میان برمیداشت و تمتع طلاب را به‌حد اعلای استفاده میرسانید .

رابطه همکاری میان استاد و شاگردان چندان استواری می‌پذیرفت که از درجه افاده و استفاده درسی و علمی فرا میرفت و به مقام اخلاص وارادت میرسید.

این روش تعلیم و تربیت به فقیر و غنی وپیر وجوان و آشنا وبیگانه و بومیو غریبودورو نزدیک امکان‌استفاده‌وتکمیل معلومات ودرخواست مزید عرضه وافاده میبخشید . کبر و نازو حاجب و دربانی درکار نبود و قدرت روحی ناشی از وسعت نظر و حوصله استاد ضامن حفظ نظم و تربیت حلقه بود . درجه حضور قلب و اشتیاق و دلبستگی دانشجو تاآنجا برود که بدون قیدحضور و غیاب و بیم مواخذه و عتاب و عقابی غالبا دیده میشد که پیش از طلوع آفتاب در حوزه درس جای خالی وجودنداشت و شعاع دوایر حلقه تا خارج مدرس و مسجد میرسد.

این است آن‌روشی که باید آنرا تعلیم آزاد خواند و هرجا که تجلی میبافت و طالبان را پروانه‌وار به سوی خود میکشید استحقاق آنرا پیدا میکرد که دانشگاه آزاد خوانده شود.

همین نظام آموزشی بود که در چند صد سال پیش به نظام دانشگاهی غرب زمینه و رونق داد و بعدها که حوادث روزگار غرب را در مجرای تمدن وفرهنگ ترقی وتقدم بخشید ، صورت مکمل وتحول یافته همین روش به‌نام روش نوین مورد تقلیدو اقتباس ما قرار گرفت و بجای آنکه ازراه مقابله و مقایسه تنها جزء ناقص مانده راتکمیل کنند چشم بسته از اساسی‌قدیم وقویم به‌طرزی نو وبی‌سابقه گرائیدند و از مواد و مصالح ساختمانی آن بنای کهن چشم پوشیدند وبا استفاده مواد تازه و خام بنائی برآوردند که بهیچوجه واجد مزایا و منافع مظاهر و نظائر غربی آن نیستولی نقائص و معایب آن را به حدکمال رسانیده است .

در نتیجه رهروی کبک نیاموخته رهروی خویش را هم فراموش کردهایم و عناوین و دعاوی تهی از مفهوم و مصداق را با صورتسازی متناسب آن در فضای خفه و تاریک و وحشت‌آوری در معرض تجربه و مقایسه قرار داده‌ایم واکنون مینگریم در میان آنچه که ازدست داده‌ایم با آنچه بدست آورده‌ایم فاصله زیادی به‌وجود آمده است.

اکنون که وضع نابسامان و رقت‌انگیز آموزش عالی‌کشور از حیث کاهش میزان دانش اکتسابی و کمبود معلم شایسته مایه‌عدم رضایت‌و نگرانی علاقه‌مندان دوراندیش را فراهم میاورد احیای سنت اصیل دیرین دراستفاده معهود ازآموزش آزاد و تاسیس دانشگاه‌آزاد متناسب‌با نیازمندیهای زمان‌شاید کوتاهترین و مطمئن‌ترین و باصرفه‌ترین راه جبران مافات و تامین‌احتیاجات باشد .

استفاده از اماکن شایسته‌ای همچون مدرسه چهارباغ اصفهان و مدرسه سپهسالار جدید تهران و نظایر آنها در شهر های دیگر برای اجرای طرح تازه تاسیس دانشگاه آزاد مسلم است که خاطره دیرینه تعلیم و تربیت آزاد و رایگان گذشته را در مقیاسهای مختلف به‌خاطرها باز میاورد.

در این طرح آموزشی باید از همه عوامل مفید قدیم و جدید استفاده کرد و کوشید موانعی راکه مقررات واعتبارات مختلف فرعی در راه تامین چنین هدف مقدسی بوجود میاورد از میان برداشت و محیطی آرام و وزین و آسوده و مهیا و مجزا از علایق مادی برای سهولت استفاده ازدانش وتجربه افرادی که در رشته‌های معینی از معارف انسانی تفوق و تقدم و تکاملی یافته‌اند فراهم آورد.

در چنین محیط آزادی استعداد های نهفته بخودی‌خود شکفته میشود وروح‌بحث و تحقیق‌ونقد به‌آزادی رشد پیدا میکند و در مدتی محدود مقدمات برخورداری دستگاههای علمی را ازبرکات این آموزش آزاد به‌نحو منظور فراهم میاورد.

چهل سال قبل درچنین روز

لباس متحدالشکل شاگردان مدارس طرح ریزی و ابلاغ شد

از طرف وزارت معارف متحدالمآل ذیل بعنوان کلیه مدارس متوسطه ذکور صادر و ابلاغ شده است:

لازم است در حدود مقررات‌ماده ۵۹ نظامنامه مصوب مدارس مراتب ذیل راجع به‌شکل ورنگ ومحسنات لباس محصلین بموقع اجرا گذارده شود .

۱ـ شکل لباس مطابق نقشه‌ضمیمه ۲ـ رنگ لباس از(پارچه‌خاکستری) مطابق نمونه ضمیمه ۳ـ کلاه‌پهلوی رنگ لباس ٤ـ دو شاخه‌برگ‌زیتون مطابق نقشه ضمیمه با ملیله سفید در دو طرف یقه . در یک طرف در وسط برگ زیتون اسم مدرسه مثلا (ثروت ، علمیه، معرفت وغیره) ودر طرف دیگر نمره مخصوص محصل ملیله‌دوزی‌میشود ۵ـ شلوار از همان جنس نیم تنه با لبه دوبل ٦ـ تکمه لباس از جنس پارچه (تکمه‌ای منگنه) ۷ـ برای اینکه تدارک لباس برای محصلین گران تمام نشود با موسسه کازرونی قرار گذاشته شده است که برای هریک از محصلین با ارائه اوراقی که مخصوص این کار تدارک شده و در حقیقت معرف محصل است و باید از طرف مدرسه به‌محصل‌داده شود و بامضاء اداره تفتیش برسد (صدی ده) تخفیف منظور دارند .

حفظ احترامات محصلین

۸ـ پس از اجراء مراتب فوق بایستی محصلین را به اهمیت این لباس و حفظ احترامات آن آگاه ساخته و نیز آنهارا متوجه ساخت که حرکات و رفتارهای‌خلاف‌نزاکتی از آنها در خارج و داخل مدرسه سر نزند و از حضور در محافل و مجالس مستهجن باید خودداری نمایند .

مراقبت مامورین معاف

۹ـ اعضاء مدارس و مفتشین در خارج مواظبت خواهند داشت که هروقت سوء اخلاق ویا رفتار ناپسندیده از محصلی دیده شود نمره و اسم مدرسه را از علامتیقه محصل یادداشت نموده مراتب را باامضاء خوانا بمدرسه اطلاع دهند تا قضیه از مجاری مدرسه مورد مواخذه و تعقیب قرار گیرد .

جشن فارغ‌التحصلی کالج

مجلس جشن با اظهارات دکتر جردن رئیس مدرسه آمریکائی‌افتتاح یافت و سپس شروع به ایراد نطق هائی بزبان فارسی و انگلیسی از طرف محصلین فارغ‌التحصیل‌گردید.

آقای خلیل‌خان ضیائی نطق خود را با خیرمقدم و اظهار مسرت از حضور آقایان شرکت‌کنندگان در جشن بپایان رسانید . آقای اصغر خان وهاب زاده در خصوص تکامل اخلاق و دکتر خلیل ضیائی تمدن اظهارات مبسوط و موثری نمود و بعدآقای منوچهرخان مسکین بزبان انگلیسی نطقی ایراد داشت .

در فواصل نطق‌ها سروده های مختلف از طرف فارغ‌التحصیل‌ها خوانده میشد و ارکست مدرسه‌نیز مترنم بود .

نطق‌های میرزا حسین خان علاء

بعد آقای میرزا حسین خان علاء بیانات جامعی در خصوص پیشرفت هائی که مدرسه حاصل کرده و پیشرفت هائی که اصولا در مملکت و در معارف دیده میشود ایراد نمودند واززحمات مرحوم حسین علاء آقای دکتر جردن رئیس مدرسه که با علاقه مفرطی مدرسه را پیش میبرند قدردانی نمودند و در خاتمه بیانات خود به فارغ‌التحصیل ها توصیه کردند که راستی و درستی و خدمت به خلق را وجهه همت خودقرار دهیدسعی کنید برای مردم و مملکت‌مفیدباشید و وظایف حقیقی که برعهده دارید با صمیمیت انجام دهید .

توزیع جوایز و دیپلم

سپس دکتر جردن جوائزی‌که برای برندگان مسابقه های مختلف ورزش تهیه شده بود توزیع نمود و بعد توزیع دیپلم‌ها شروع گردید و آقایان ذیل باخذ دیپلم‌نائل‌گردیدند:

دوره عالی کالج:

آقایان مهربان گشتاسب پور ، هابریک میوا .

دوره متوسطه ۱۳۱۱: در شعبه ادبیات آقایان سلمان خان باستان، اصغر خان وهاب زاده . در شعبه تجارتی : مرتضی خان فیصریه .

در شعبه علمی : خلیل‌خان ضیائی- مصطفی خان سادات علوی ،احمد میرزا فرهی ، مهربان گشتاسب‌پور ، هرمز خان ناصر .

دوره متوسطه ۱۳۱۲ : درشعبه ادبیات آقایان سلطان مجید خان امیرابراهیمی ، محمدتقی‌خان‌رفیعی آشتیانی،محمدعلی‌خان‌شیخ‌الاسلامی، احمد خان کوثر ، عزیزالله خان محسنین ، ابوالحسن خان معدل ، حبیب‌الله خان یوسف زاده .

در شعبه تجارتی : آقایان شکرالله خان‌ریحان، سیدعلی خان‌محسنین، نصرت‌الله خان منتخب . در شعبه علمی آقایان خلیل خان ضیائی ، شهریار بیمان ،احسان ملانی ، اسمعیل‌خان‌طباطبائی‌دیبا ، سیف‌الله خان معظمی ، منوچهر خان مسکین.

پس از توزیع دیپلم های وزارت معارف و دیپلم های کالج مجلس جشن خاتمه یافت و دسته های گل از هرطرف وارد سالون گردید وبه فارغ‌التحصیل‌ها نثار میشد .

در این مراسم وزراء ، رجال ، نمایندگان مجلس ، روسای معارف و مدیران مدارس واولیای‌محصلین شرکت داشتند .

درهتل هاو رستورانها انعام موقوف

اخطار بلدیه طهران : نظر باینکه اغلب‌مشتریان‌درهتل‌ها و رستوران‌ها و کافه هنگام ادای قیمت وجه‌خورد همراه ندارند و پیشخدمت‌هم‌بعنوان (سرویس) چند دیناری‌مطالبه‌مینماید و این مسئله باعث زحمت است علیهذا بعموم صاحبان‌موسسات‌مزبور اخطار میشود که از این تاریخ مطالبه (سرویس) را متروک وفقط قیمت اجناس مصرف‌شده‌را دریافت دارند و دادن انعام موکول به میل مشتری و بهیچ وجه الزامی‌نخواهد بود .

دفتردار لازم است

برای شرکت کاشانچی سن ۲۳ الی ۳۰ سال ، حقوق سیصد الی چهارصد ریال ، سابقه خدمت در تجارتخانه‌ها و حسن اخلاق با داشتن شرایط فوق به تجارتخانه مزبور مراجعه نمائید .

تجارتخانه عزیزی بهترین دوخت

آقایان نمایندگان محترم مجلس ، تجارتخانه میرزا مرتضی عزیزی (ردنکت و شوار و جلیقه) را از بهترین پارچه‌ها باتمام‌مصروف اعلا در مبلغ چهل تومان با بهترین‌دوخت مطابق ژورنال ۱۹۳٤ تقدیم میدارد. اول خیابان لاله‌زار .

(نقل‌ازاطلاعات ۹آبان‌ماه ۱۳۱۲)

احمد احرار

زنان در ایران

-۲۷٦-

سپهسالار تنکابنی

ماده پنجم

در مواردی که مرتبا تادیه منافع و یا قسط استهلاک قروضی که دولت ایران‌در مقابل بانک استقراضی روس و بانک شاهنشاهی انگلیس تا تاریخ امضای این معاهده بعهده دارد ، صورت نگیرد و هر گاه برای دولت روسیه لازم شود که‌نظارتی در موضوع منافع عایداتی که وثیقه تادیه منافع قرض دولت ایران در مقابل بانک استقراضی است و در جزو منطقه مذکوره درماده ۲ میباشد برقرار نماید و یا دولت بریتانیای کبیر خواسته باشد که نظارتی‌در موضوع منابع عایداتی که وثیقه تادیه منافع قروض ایران در مقابل بانک شاهنشاهی است و در منطقه مذکوره درماده ۱ معاهده واقع میباشد ، بنماید دولتین انگلیس وروس تعهد میکنند که قبلا بطور دوستانه تبادل نظری بعمل آورده و منفقا وسایلی را که برای انجام نظارت مذکوره لازم است اتخاذ نمایند و از هرگونه مداخله‌یی که موافق با اصول مندرجه در این معاهده نباشد اجتناب ورزند .

وزرای مختار روس و انگلیس وقتی حس کردند در کابینه ایران روحیه‌مساعدی نسبت به موارد درخواست دولتین وجود ندارد ، مراسله‌یی را که درین موضوع تهیه و تنظیم شده بود با جنبه تازه‌یی به جریان گذاردند . بدینمعنی که مراسله را بصورت یادداشتی با مهلت دو روزه تسلیم رئیس‌الوزراء کردند . این اقدام ، مجال وقت‌گذرانی ومجامله را که‌در چنین‌مواردی موثرترین حربه دیپلماسی برای دول ضعیف محسوب میشود ، از دولت ایران سلب می‌کرد .

«سپهسالار» ناچار بود ظرف چهل‌و هشت ساعت به یادداشت روس وانگلیس جواب بدهد . یادداشتی که به دولت ایران تکلیف میکرد امور مالی و نظامی ایران را تحت نظارت دو دولت قراردهد و با تشکیل قشون یازده‌هزار نفری در ولایات جنوبی ایران‌تحت‌فرماندهی صاحب‌منصبان انگلیسی موافقت کند . درعین‌حال عده افواج ایرانی را در ولایات شمالی بهمان اندازه افزایش داده اداره آنرا کماکان به صاحب‌منصبان روسی محول سازد .

دولتین روس و انگلیس بموجب این یادداشت تعهد میکردند مخارج‌قشون مزبور را حداقل تا پایان جنگ بپردازند و درعین حال وجوهی بعنوان‌مساعده دراختیار دولت ایران قرار دهند که تحت نظر کمیسیون مختلط موضوع « موراتوریوم » به مصرف امور ضروری برساند . لکن متقابلا دولت ایران متعهدمیشد اختیارات کمیسیون‌مختلط را که‌میبایستی اعضای‌آن‌با موافقت‌سفارتین انتخاب شوند افزایش داده حق نظارت و تصویب کلیه اقلام هزینه و درآمد مملکتی را برای این کمیسیون به رسمیت شناسد .

« سپهسالار » خود را در بن‌بستی خطرناک گرفتار می‌دید . جواب مثبت او به یادداشت روس و انگلیس اگرچه راهی برای خروج از بن‌بست میگشود ولی اورا درمسیر بدنامی و رسوائی ابدی قرارمیداد.

جواب منفی نیز در چنان شرایطی حکم شناکردن در جهت مخالف سیل را داشت .

پس از دو روز مشورت‌های محرمانه وغیررسمی ، سرانجام «سپهسالار اعظم» بی‌آنکه قضیه را در جلسه هیات وزیران مطرح کند یا وزراء را بطور رسمی در جریان امر قراردهد ذیل یادداشت سفارتین نوشت : «بواسطه فورس ماژور امضاء میکنم ».

باآنکه در پاسخ «سپهسالار» اضافه بر عبارت «فورس ماژور» قید شده بود که تصویب قطعی موضوع ، موکول به‌تصویب مجلس خواهد بود ، متفقین همان امضاء را برای شروع به اقدامات خود کافی دانستند و سه روز بعد ، در هفتم شوال سفارت انگلیس طی نامه‌یی به وزارت امور خارجه نوشت که بموجب یادداشت چهارم شوال و اعلام موافقت دولت ایران ، دولت انگلیس «ژنرال سریرسی سایکس» را برای ریاست قوایی که قرار است تحت‌فرماندهی افسران انگلیسی در جنوب ایران تشکیل شود معرفی میکند ومقتضی است به‌مامورین محلی ولایات جنوبی تعلیمات لازم داده‌شود که با مشارالیه همکاری کنند .

این مراسله ، قضیه یادداشت و پاسخ آنرا علنی ساخت و به یک جنجال سیاسی منتهی شد بخصوص که «صارم‌الدوله» وزیر امور خارجه در جواب نامه سفارتین، از موضوع یادداشت و موافقت دولت ایران اظهار عدم اطلاع کرده بود !

جدول کلمات متقاطع

شماره ۵۴۷۷

طراح جدول ف ـ جلوه

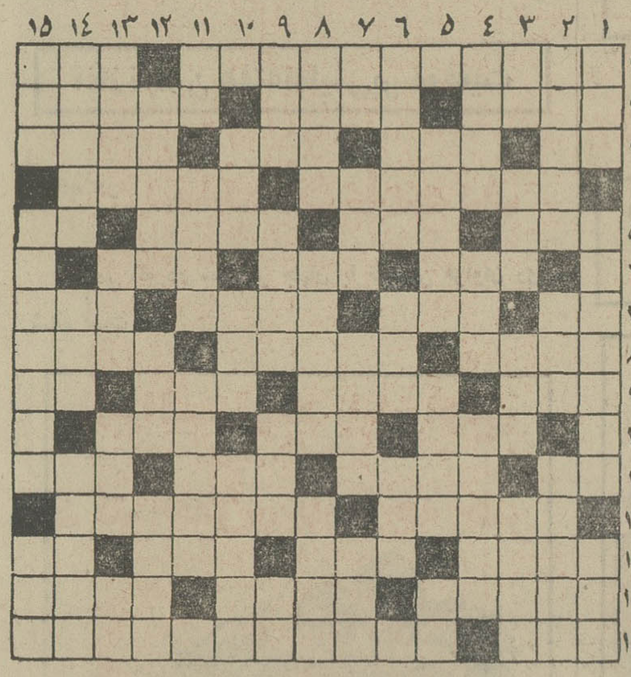

افقی :

۱ـ از کتابهای اونوره دو بالزاک ـ شهر ۲ـ از لباسهای رسمی ـ غربی‌نیست ـ سابقا اسب و شتر کرایه‌میداد ۳ـ شمار و حساب ـ گذشت زمان نیز نوعی ازآن را برسر می‌نشاند ـ گشایش ـ خانه‌بدوش ٤ـ ولایت کوهها ـ ابله فراوان دارد‌ه ـ میگویند مرد را آبدیده‌تر سازد ـ خالی ـ از کیسه‌های درون ـ عددی است ٦ـ نوعی ناتوانی مردانه ـ در زمستان می‌نشانند ـ وزیر دارائی معروف و مقتدر فرانسوی قبل از انقلاب ۷ـ مادر تازی ـ سر وصدای بسیار ـ پنجره‌قدیمی ـ با غریبان دشمنی بیشتر دارد ۸ـ در پریشانی احوال خود را جزو میوه ها جا میزند ـ چست و چالاک ـ نزدیک سوماترا است ۹ـ سنگ سبز ـ چوبه گشتی از خود میازار ـ به صیقل مشکل توان زدود ـ ضمیرمتصل ۱۰ـ با شیرخوش درآمیزد ـ دل شادمان میزند ـ علامت است ۱۱ـ علامت‌جمع ـ خنده‌لب‌گشا و بی‌صدا ـ مثل ـ پشت برهوا ۱۲ـ جهل و حماقت ـ خدا بیامرز ! ۱۳ـ چاه وارونه ـ هم دندان و هم‌صحبت‌برهمن ـ پیش‌درآمد صول ـ پایه ۱٤ـ ازشهرهای شمال ـ انیس و جلیس ـ مرغی اگر نباشد غذائی است ۱۵ـ محور ـ نقاش معروف هلندی که سرانجام در جنون خودکشی کرد .

عمودی :

۱ـ اندوهگین ـ پریشان و نگران ـ از زیارتگاههای سفر حج ۲ـ شهری در روسیه ـ منشی پابریده ـ از چوبهای سیاه و سخت و گرانبها ۳ـ تنها ـ زهد و تقوای بسیار ـ افزودن ـ پیکر بی‌جان ٤ـ در اداره میگیرند ـ جدا کردن سره از ناسره ـ هرکسی در آسمان یکی دارد ۵ـ منظور گیاه است ـ در حجره‌مدرسه عمر و زید را بجان هم می‌اندازد ـ از لوازم موفقیت ٦ـ شاعر زلف معشوق را چنین می‌پسندد ـ بزرگان قدیم همه داشتند ـ پوشاندن ۷ـ همه را شامل میشود ـ ضمیری است ـ لابد مایه‌ای برای شادی دارد که غم ندارد ـ مکمل جن ۸ـ دشمن شک و تردید ـ زغال فرنگی ـ از آهنگسازان ایران ۹ـ اگر مال آقایان باشد کم‌کم کوتاه میشود ـ از سران انقلاب فرانسه که در حمام بدست زنی ازپا درآمد ـ چه میشد اگر بجای این ، خوبان وفا داشتند ـ پول خارجی ۱۰ـ نیمی از نیم ـ از شهر های ایران ـ خواننده ایتالیائی ۱۱ـ شهر جاویدان ـ علم بی‌معلم و مدرس ـ به حقیقت باشدیا مجاز مرد نیست ۱۲ـ کلاهی کوچک برسر گیاهان نه حضرتعالی ـ از گیاهان‌خودروی بیابان ـ جواب کیه ۱۳ـ بنیاد چیزی ـ بلند ـ باسگ میانه‌ای ندارد ـ از مجلات‌زنانه‌فرنگی ۱٤ـ صداقت ـ از کارخانه های سازنده لوازم آرایش ـ پرنس نشینی در جنوب‌فرانسه ۱۵ـ خوب ـ کانکرونیز چنین است ـ عزاداری .

حل جدول شماره ۵٤۷٦

بدینوسیله باطلاع سهامداران محترم شرکت ایرنگ میرساند که در ساعت ٤ بعد از ظهر روز یکشنبه مورخ ۵۱٫۸٫۲۱ جهت تعیین خط‌مشی آینده شرکت در دفتر مرکزی واقع در خیابان لاله زار حضور بهمرسانند .

مدیرشرکت ایرنگ عزیزعزیزی
آ ـ ۵٦۲۰۰

آگهی انتخاب هیئت مدیره و بازرس اصلی و علی‌البدل در شرکت‌سهامی‌خاص‌ساختمانی توفان‌ثبت‌شده بشماره۶۱۸۷

بموجب تصمیم مجمع عمومی عادی مورخ ۵۱٫۳٫۳۰ شرکت نامبرده آقایان مهندس محمد عطاردیان بسمت عضو هیئت مدیره و مدیر عامل : محمود گذشتی بسمت رئیس هیئت مدیره.محمدجوادفربودمنش‌بسمت نایب رئیس هیئت مدیره برای مدت دو سال و مهندس ایرج منصوری بسمت بازرس اصلی‌و مهندس محمد کریم فربود منش بسمت بازرس علی‌البدل برای مدت یکسال انتخاب گردیدند روزنامه اطلاعات جهت درج آگهی های شرکت تعیین گردید ضمنا ترازنامه عمل کرد سال گذشته به تصویب رسید .

م‌الف۱۱۸٦۲

رئیس اداره ثبت شرکتها و مالکیت صنعتی . مهدی نراقی
آ ـ ۵٦۳۸۰

آگهی‌انتخاب‌بازرس‌وتغییرات دیگر در شرکت پشم شیشه ایران (سهامی خاص) ثبت شده بشماره ۹٤۰۸

برابر تصمیم‌مجمع عمومی‌عادی مورخ ۱۳۵۱٫۳٫۱٦ تغییرات زیر در شرکت نامبرده به عمل آمد.

۱ـ ترازنامه سال ۱۳۵۰ به تصویب رسید .

۲ـ آقای مهندس اردشیر خنیده به سمت بازرس اصلی و آقای حسین انصاری به سمت بازرس علی‌البدل برای‌مدت یک سال‌تعیین شدند .

۳ـ روزنامه اطلاعات‌جهت درج و نشر آگهی های شرکت تعیین شد . م‌الف ۱۱۸٦۱

رئیس اداره ثبت شرکت ها و مالکیت صنعتی . مهدی نراقی
آ ـ ٦۳۷۸

اصلاح آگهی انتخابات شورای داوری

عطف به آگهی انتخابات شورای داوری لنجان بدینوسیله **نام** لنجان بغلورجان اصلاح میشود

رئیس اداره شوراهای داوری **ستوده**
آ ـ ۵٦۳٤٦

آگهی استخدام

واحد ساختمانی کارخانه آریامهر عده‌ای‌دوشیزه یابانوی‌ماشین نویس‌را جهت خدمت در محل کارخانه باشرایط زیر استخدام می‌نماید :

داشتن دیپلم کامل متوسطه .

داشتن‌برگ‌خاتمه خدمت یامعافی‌دائم از خدمات اجتماعی زنان حداکثر سن ۳۰ سال .

نداشتن تعهدخدمت درسایر موسسات‌دولتی‌یاوابسته به‌دولت.

متقاضیان‌می توانند بادردست داشتن اصل مدارک تحصیلی، برگ‌معافی نظام ، شناسنامه عکس‌دار وچهار قطعه عکس ساعت ۸صبح روزشنبه ۵۱٫۸٫۱۳به اداره کاریابی این‌واحد واقع در ٤۵ کیلومتری‌جاده‌اصفهان‌ـشهر کردمراجعه نمایندم‌الف ۹۱۹۳
آ ـ ۵۵٤۸٤

آگهی استخدام رسمی

اداره کل تصفیه امور ورشکستگی طبق مفاد قانون استخدام کشوری سه نفر را که دارای‌گواهینامه سال سوم متوسطه و گواهینامه ماشین نویسی فارسی باشند از طریق امتحان و مسابقه برای خدمت در شهرستان رشت ، شیراز و اصفهان به عنوان ماشین نویس فارسی در گروه موقت شغلی ۲ استخدام‌میکند.

داوطلبان واجد شرایط می‌توانند برگ‌درخواست ذیل این آگهی را تکمیل کنند و با دو قطعه عکس سه در چهار حداکثر تا تاریخ ۵۱٫۸٫۲۱ با پست سفارشی به نشانی تهران ـ خیابان سی‌متری ـ مقابل ستاد ژاندارمری کل کشور کارگزینی اداره کل‌تصفیه امور ورشکستگی ارسال دارندبه مدارکی‌که بعد ازاین تاریخ به پست‌تحویل داده شودترتیب اثر داده‌نخواهد شد .

از داوطلبان واجد شرایط کتبا برای شرکت در امتحان و مسابقه دعوت به عمل خواهد آمد .

اداره کل تصفیه امور ورشکستگی

برگ‌درخواست شغل ازاداره کل تصفیه‌اموروورشکستگی

نام خانوادگی	نام	نام پدر	شماره شناسنامه
محل صدور	تاریخ تولد	مدرک و رشته تحصیلی	
وضع خدمت وظیفه	شغل مورد تقاضا		
شهر مورد تقاضا (فقط یک شهر)			
نشانی کامل : شهر	خیابان	کوچه	شماره منزل
شماره تلفن			امضاءداوطلب

م اف ۱۱۸۰۰
آ ـ ۵٦۲۳۰

قابل توجه قبولشدگان‌امتحانات ومسابقات ادواری سال ۱۳۵۰ سازمان اموراداری واستخدامی کشور

آگهی استخدام رسمی

اداره کل تصفیه امور ورشکستگی طبق مفاد قانون استخدام کشوری سه نفر ازقبولشدگان امتحانات و مسابقات ادواری سال ۱۳۵۰سازمان امور اداری و استخدامی کشور را که دارای گواهینامه سال سوم متوسطه باشند به عنوان کارمند دفتری در گروه‌موقت شغلی دو برای خدمت در شهرستانهای رشت ،شیراز و اصفهان‌استخدام می‌کند.

۱ـ داوطلبان واجد شرایط می‌توانند برگ درخواست زیر این آگهی را تکمیل کنند و باعین گواهینامه قبولی خود با پست سفارشی حداکثر تا تاریخ ۵۱٫۸٫۲۱به‌نشانی‌خیابان سی‌متری مقابل ستاد ژاندارمری کل کشور کارگزینی اداره کل تصفیه امور ورشکستگی ارسال دارند به مدارکی که بعد از این تاریخ به پست تحویل داده شود ترتیب اثر داده نخواهد شد .

۲ـ داوطلبان باید نشانی کامل ، نوع مدرک تحصیلی و شماره ردیف گواهینامه قبولی خود در امتحانات ادواری را با خط خوانا پشت پاکت محتوی مدارک بنویسند .

اداره کل تصفیه امور ورشکستگی در پایان مهلت ثبت نام گواهینامه های داوطلبان واجد شرایط را به تعداد کافی و به ترتیب تقدم قبولی در امتحانات نگهداری کرده از دارندگان آنها برای اقدامات بعدی بوسیله‌نام‌دعوت بعمل می‌آورد و گواهینامه های‌زائد بر احتیاج را برای‌صاحبان آنها عودت می‌دهد .

اداره کل تصفیه امور ورشکستگی

برگ درخواست شغل از اداره کل تصفیه امور ورشکستگی

نام خانوادگی	نام	نام پدر	شماره شناسنامه
محل صدور	تاریخ تولد	مدرک و رشته تحصیلی	
وضع خدمت وظیفه	داوطلب شغل	شهر موردتقاضا(فقط یک‌شهر)	
	نشانی کامل:شهر	خیابان	
کوچه	شماره منزل	تلفن	امضاء داوطلب

آ ـ ۵٦۲۳۲

حرمت خانواده ها دستخوش مزاحمان خیابانی شده است

بیماری تازه: مزاحمت خیابانی

جوانکی که پوستیژ خانمی را ربوده بود، در شورای داوری چه کرد؟

تهران ، شهرمردان است ، باور نمیکنید ؟ از خانمهایی که دراین شهر زندگی میکنند ، بپرسید ، تا تائید کنند که تهران شهر آزادیها و راحتی های مردانه است . و می‌توان گفت شاید تهران یکی ازچند پایتخت بزرك جهان باشد که زنها در ان از آسایش کمتری برخوردارند . کافی است شما به عنوان یك ناظر ، یك تماشاگر بی‌طرف به‌رفتارهای آقایان این شهر با خانمها بنگرید .

زن خیابانهای تهران ، راه رفتن را فراموش میکنند ، نه فکر کنید که از آغازنیاموخته که چگونه راه‌برود ، یا حتی بخرامد ، در خیابان های تهران اگر که جای خرامیدن نیست ، عجبی نیست . که‌حتی راه رفتن عادی فراموش‌می‌شود . از ترس آدمهائی که نه حریم و حرمتی سرشان می شود ونه ترس و خجالت می‌فهمند . زن بیچاره باید کنج دیوار یاچسبیده به دیوار خیابان ، پناهی بگیرد تامگر باهزار ترس و مصیبت چند قدم راه برود .

مزاحمان‌خیابانی ،بدون‌تردید، وقیح‌ترین مزاحمان هستند . از کیف دزدیها وقاپیدن هرچه که در دست داری واغلب‌چشم متجاوزان را می گیرد ، می گذریم امانمی‌توان‌ازاین گذشت که مردان مزاحم‌این شهر که برای زنان شهر خودشان حق زدن مو و چهارراه روی سر باز کردن برای متجاوزان و ولگردان امری بسیار عادی‌است حتی دیگر نه ناراحت میشوند ونه‌عبرتی می آموزند.

ولی‌حیرت‌انگیزاست که‌دراین شهر در دل وذهن بعضی از مردان‌بزرك و ظاهرا آراسته ، با ماشین های آخرین‌مدل و احتمالا دارای خانواده‌وبچه‌های بزرك کمترین احترامی نسبت به خانم هاوجود ندارد که‌اگر منتظر تاکسی یا اتوبوس ایستاده‌اند ، آنها رابه‌حال‌خود بگذارند . وباترمز های بیجاو متعدد ، کلمات ناخوشایند و تعارفات توهین آمیز آزادی انتظارتاکسی واتوبوس‌کشیدن را از آنهاسلب نکنند.

کلمات‌زشت را که شنیدن‌هر کدامش مدتها برتن خانمها عرق مینشاند ، در هر قدمی که در خیابان برداشته میشود ، به آرامی و کاملا خصوصی‌با اصرار به گوش میرسانند . و نمیدانند که اصلاچه‌منظوری دارند . البته گاهی عدم‌سلامت روانی یا اختلالات مختلف‌باعث اینگونه تجاوزات میشود اماقبل از هر چیز تربیت‌غلط‌وخرابی‌های درون خانواده است که اجازه میدهد یك بچه ۱۰ ساله به خانمی که جای مادر بزرك اوست ، کثیفترین‌و از سوئی خنده دارترین‌پیشنهادهارابکند و زشت ترین کلمات‌را بزبان آورد .

ولی‌حیرت‌انگیزاست که‌دراین شهر در دل وذهن بعضی از مردان‌بزرك و ظاهرا آراسته ، با ماشین های آخرین‌مدل و احتمالا دارای خانواده‌وبچه‌های بزرك کمترین احترامی نسبت به خانم هاوجود ندارد که‌اگر منتظر تاکسی یا اتوبوس ایستاده‌اند ، آنها رابه‌حال‌خود بگذارند . وباترمز های بیجاو متعدد ، کلمات ناخوشایند و تعارفات توهین آمیز آزادی انتظارتاکسی واتوبوس‌کشیدن را از آنهاسلب نکنند.

کلمات‌زشت را که شنیدن‌هر کدامش مدتها برتن خانمها عرق مینشاند ، در هر قدمی که در خیابان برداشته میشود ، به آرامی و کاملا خصوصی‌با اصرار به گوش میرسانند . و نمیدانند که اصلاچه‌منظوری دارند . البته گاهی عدم‌سلامت روانی یا اختلالات مختلف‌باعث اینگونه تجاوزات میشود اماقبل از هر چیز تربیت‌غلط‌وخرابی‌های درون خانواده است که اجازه میدهد یك بچه ۱۰ ساله به خانمی که جای مادر بزرك اوست ، کثیفترین‌و از سوئی خنده دارترین‌پیشنهادهارابکند و زشت ترین کلمات‌را بزبان آورد .

در یکی از شورا های داوری خانم ۳۵ساله‌ای که‌ظاهری‌بسیار آراسته ومتین‌داشت چنان از خشم می‌لرزید که‌واقعا حالت تاثیرانگیزی بوجود آورده‌بود . خانم درحالی که پسر ۲۰ـ۲۵ ساله خوش ظاهری را همراه آورده‌بود ، توضیح میداد که آقاپسر خوش قد وبالااز دور با سرعت خودش‌را به اورسانده و درحالی که از خنده غش وریسه رفته‌بود ، پوستیژ سر خانم را کنده و داشته باخود می پرده که مرد محترمی که ناظر این صحنه تاسف‌انگیز بود ،پسرك راگرفته با خانم‌به‌شورای‌داوری آورده‌است . پسرجوان که‌وقتی موضوع را کاملا جدی دیده بود ، خواهش‌وتمنا می‌کرد که خانم اورابیخشد ، می‌گفت : من فقط‌میخواستم شوخی کنم. هیچ‌قصد دیگری نداشتم..

ماجرای دستگیری و احتمالا

محفل زنان

اقدامات خانم بخشدار

تربت‌حیدریه ـ خانم مهدخت سپاهی بخشدار حومه و معاون فرمانداری تربت حیدریه ، طی گفتگویی به خبرنگار اطلاعات در تربت حیدریه اظهار داشت :

ـ درمدتی که در منطقه تربت مشغول بکارشده‌ام ، مکررا از دهات دیدن کرده‌ام ودرجریان نیازمندیهای مردم قرار گرفته‌ام . امیدوارم از طریق دستگاههای مسئول برای رفع مشکلات آنان اقدام نمایم .

استعفا و انتصاب

زاهدان ـ سازمان زنان زاهدان ، با حضور خانم معتمدی نایب رئیس سازمان زنان سیستان‌وبلوچستان‌جلسه‌ای تشکیل داد و در این جلسه ضمن موافقت با استعفای خانم نظری دبیرسازمان زنان زاهدان ، خانم فتوحی به سمت‌دبیر جدید سازمان زنان این شهر ، برگزیده شد . همچنین در این جلسه‌در مورد‌گسترش برنامه های‌سازمان و مهد کودک وابسته به آن تصمیماتی گرفته شد .

مد های خودمانی

بعضی مدلها که بتن خانمهای تهرانی دیده میشود ، مدلهای مخصوص خودشان است که در کمتر نمایش مدی دیده شده است یا درواقع مدلهایی است که مغازه‌های فروش لباس در تهران مدمیکنند .

یکی از مدهای تهرانی ، که با استقبال خانمهای‌جوان روبرو شده و سخت طرفدار دارد .

جلسات زنانه

همانطور که قبلا نیز درمحافل زنان خبر داده بودیم ، نمایندگان بانوان کارمنداداارات دولتی و سازمانهای وابسته بدولت برای یافتن موارد تبعیض قوانین و آئین‌نامه های موجود ، جلساتی در سازمان زنان تشکیل دادند . بعدازظهر چهار شنبه ، این گروه مجددا جلسه خواهند داشت تا مطالعات خودرا دراین زمینه تکمیل نمایند .

حتمایك هواکش به پنجره آشپزخانه نصب کنید

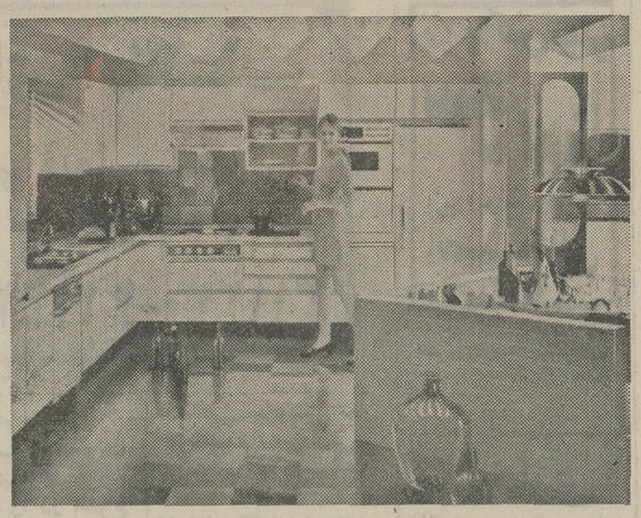

مدلهای جدیدهواکش‌طوری است که در مورد لزوم میتوان آنها را تبدیل‌به (بادبزن)کرد، بی آنکه نیازی به پیاده کردن آنها باشد فقط کافی است بند تبدیل را بکشید ، فورا کار « وانتی‌لاتور » را خواهد کرد .

خانه بایددرفصلهای مختلف کاملا تمیز و نظیف باشد . ذره‌ای خاکروبه ، شیشه خالی و فضولات در خانه نگاه ندارید ، ظرف را فورابشوئید. نباید ظرف چرک در آشپزخانه بماند زیرا خاکروبه و ظرف نشسته و لباس چرک محیط را آلوده میکند . خیلی زود بوهای مختلف چربی و چرک فضولات از آنها متصاعد میشود . باید مواظب باشید تمام ذرات فضولات رادرکیسه های نایلونی بریزید و درش را محکم ببندید که در آشپز‌خانه پخش نشود .

ماهی‌تابه و ظروف پخت‌وپز را بمحض اینکه غذای محتوی آنرا کشیدید ، با آب سرد بشوئید واین کار باید خیلی فوری بعد از کشیدن غذا صورت گیرد .

ستاره بخت شما

فروردین ـ حرفهای تحریک‌آمیز می شنوید بهتر است توجه‌نداشته‌باشید، موقعیت مناسبی را از دست میدهید .

اردیبهشتـ افکارناراحت‌کننده را از ذهنتان دور کنید . دیگران در کار شما دخالت میکنند .

خرداد ـ بهتر است باکسی جروبحث نداشته باشید، بعد از کار باستراحت بپردازید .

تیر ـ در تنظیم و تهیه برنامه کمی حوصله‌داشته‌باشید، از تظاهر بپرهیزید .

مرداد ـ یاس و نومیدی را کنار بگذارید از تجارب گذشته خود استفاده کنید .

شهریور ـ تغییرات دلپذیری در فامیل‌پیش‌بینی‌میشود، فراموشکاری برای شما زیبنده نیست .

مهر ـ از مشورت بادیگران خودداری نکنید ، همه چیز به آسانی حل خواهد شد .

آبان ـ رفتارتان آنقدر خوب شده که دوستان شما را موجودی دلخواه‌میدانند.

آذر ـ سعی کنید آنچه را که بدست آورده‌اید حفظ کنید ، تندخوئی را کنار بگذارید .

دی ـ پولی بدست می آورید درخرج کردن آن دقت کنید ، کادوئی دریافت میکنید .

بهمن ـ نامه‌ای‌بدستتان‌میرسد که جالب است ، بهتر است کمی رازدارباشید.

اسفند ـ دراواخر هفته خبر خوبی درزمینه‌کارتان می شنوید مشکلی را که‌قبلا داشته‌اید از میان‌میرود.

اگر فردا روز تولدشماست

برای زندگی بهتر تلاش کنید ، ساعات وروزهای نشاط‌انگیزی در پیش دارید از نظر مالی در مضیقه نخواهید بود .

آشپزی

پیش افطاری بمناسبت ماه مبارك رمضان

ازمنصوره امیرابراهیمی

یخ در بهشت

مواد لازم : یک لیتر شیر ـ صدگرم آرد برنج ـ پنجاه گرم نشاسته ـ سیصد و پنجاه‌گرم شکر یک قاشق سوپخوری‌مغز پسته خرد کرده ـ یک‌استکان گلاب .

(از این مقدار در حدود دو کیلو یخ در بهشت بدست می‌آید) .

طرز تهیه : نشاسته را در آب سرد بریزید وقتی کف‌ظرف جمع شد آب روی نشاسته را خالی کنید . آرد برنج درآب سرد بریزید و آماده بگذارید پنجاه گرم نشاسته را با یک گیلاس آب روی آتش‌بگذارید، آنقدر هم بزنید تا جوش‌بیاید وکمی پخته شود آرد برنج را که با آب شل کرده‌اید کم‌کم داخل این نشاسته بریزید .

شیر را کم‌کم داخل این‌مایه کنید آنقدرهم بزنید که غلیظ شود . وقتی که غلیظ شد، قند یا شکر درآن بریزید البته قند برای اینطور دسرها بهتر است قند و گلاب که ریختید آتشش را ملایم کنید و کمی دمش کنید .مواظب باشید که ته نگیرد . در ظرفی که دورش یک اندازه باشد(معمولا سینی های مسی برای این کار خوب است) یخ در بهشت را بریزید . رویش مغز پسته بپاشید و بگذارید خوب سرد شود آنگاه با کارد به مربع های یک اندازه ببرید وبانوک کارد بردارید ودرظرف بچینید یخ دربهشت حتما باید سرد خورده شود !

دنیای ورزش
با مطالب و رپرتاژ های خواندنی و هیجان‌انگیزورزشی
شنبه ها
منتشر میشود

آمریکا ـ انگلستان ـ کانادا
جهت پذیرش ـ پانسیون ـ مدارس شبانه روزی
وسایرتسهیلات وراهنمائی های لازم
خیابان ویلا ـ چهارراه ثریا پلاك ۷۰ طبقه سوم (فقط صبحها) تلفن ۸۳۶۳۹۱-۲

هواپیما دزدی اینروز ها سرگرمی یك عده خرابکار شده است . . . و حالا اگر خلبانان هواپیما دو دلقك مسخره مثل چیچو و فرانکو باشند خودتان حدس بزنید چه بلائی سر خرابکاران و سارقین در می‌آورند ؟ !! . . .

ازامشب درگروه سینمائی

ب ب | سانترال | گلدن سیتی | متروپل

چیچو و فرانکو درفیلم رنگی

دوعقاب آسمان

با شرکت : ماریزا مرلینی ـ لینوبانفی ـ ایزابل مارشال

پخش ازسنتر فیلم

پاها راحتند

صندل اُتا فوکو
مُدل اوزاکا
مخصوص
پائیز و زمستان
گرم، نرم، راحت

صندل اُتافوکو مدل اوزاکا
در فروشگاههای کفش ملی

نیازمندیهای شما

نیازمندیهای اطلاعات
تلفنی آگهی قبول میکند
تلفن‌های ۳۱۱۲۲۰-۳۱۱۲۲۴
۳۱۱۲۲۷-۳۱۱۲۲۹-۳۱۱۲۳۰

اثاثیه

خرید
بازرگانی فرش کیهان
۸۳۰۹۰۴ و ۸۲۳۷۷۶
خریدار نقدی همرقم فرش کهنه و نو جهت صادرات روزولت میدان ۲۵ شهریور .

نمایشگاه فرش توکلی
بهترین خریدار فرش کهنه و نو خصوصا فرش کهنه شرکت فرش جهت صادرات نمایشگاه‌وزراء ۶۲۱۴۰۵ شعبه‌بازار تلفن ۲۰۸۲۹

فروشگاه فرش شایان
۹۲۳۳۸۱ و ۹۲۸۲۷۳
بهترین خریدار قالی و قالیچه های کهنه و نو جهت صادرات یخچال و وسایل لوکس منزل

فروشگاه‌مشرق۹۲۹۳۲۷
بهترین خریدار قالی قالیچه و اثاث منزل یخچال نفتی .

جهان کالا
خریداریخچال تلویزیون و لوازم منزل شما چهارراه پیروز۹۲۵۴۵۸

فرش‌خواجه نصیر
بهترین خریدار فرش کهنه و نو معاوضه جهت صادرات‌تلفن ۷۵۲۶۹۰

فرش امید
خریدار فرش های کهنه و نو تلفن ۷۶۵۶۵۵

فروش گلشن تلفن ۶۲۱۴۲۱
بهترین خریدار فرش کهنه‌همه رقم فرش نو موجود میباشد
آ ـ ۱۲۲۲۱

فرش بخشیان
فروشنده بهترین انواع فرش چهار راه کلوبندی جنب‌سرای‌فردوس‌شماره ۶۱۴ تلفن ۵۳۷۹۶۰

شعبه فرش بخشیان و پسران خیابان منیریه مقابل دبیرستان رهنما تلفن ۲۴۶۳۲

فروشگاه‌پروین۹۲۵۳۹۴
بهترین خریدار فرشهای نو و کهنه و تمام لوازم منزل

فروشگاه فرش اخوان
فرش نو و کهنه و کلیه اثاثیه منزل شما را خریداریم تلفن ۴۷۲۱۲

فروشگاه آریا ۹۲۹۳۹۳
خریدار فرش وسایرلوازم منزل
۱ـ ۳۰ ا ـ ۱۲۵۲۳

نمایشگاه‌فرش طباطبائی
انواع فرشهای کهنه و نو را در منزل نقدا خریداراست تلفنهای ۹۲۰۴۱۰ و ۹۲۲۱۴۸

فرش اردیبهشت شاه
تلفن ۶۶۸۱۶۴

صاحب امتیاز
عباس مسعودی
تهران خیابان خیام
تلفن ۳۱۱۰۷۱

شرکت سهامی
ایرانچاپ
چاپخانه اطلاعات
خیابان سپه مقابل
پست خانه مرکز
تلفن ۳۱۱۲۳۳

فروشگاه پروانه
فرشهای نو مخصوصا فرشهای کهنه‌و کلیه‌لوازم منزل شما را در اسرع وقت با کارشناس کار ـ آزموده خریداری مینمائیم تلفن های ۳۱۹۶۳۲ و ۳۱۸۲۹۷

فروشگاه ایران‌فرش ۷۷۴۹۷۲
کلیه لوازم منزل شما را بهر مبلغ باشد بیشتر ازسایرین‌نقد خریداریم .

فروشگاه‌آستارا۹۲۶۴۰۲۱
خریدار یخچال‌تلویزیون فرش و کلیه لوازم منزل

فروشگاه فروردین
خرید فرش کهنه و نو تلفن۶۶۱۶۵۵ و ۴۳۰۸۵

فرش‌طوسی۷۵۹۰۲۹

فرشهای کهنه
از متری ۳۰۰ تومان ببالا خریداریم فرش اعتماد مقابل سینما مولن‌روژ ـ تلفن ۷۵۸۲۷۰

فروش‌دست‌اول
فروشگاه بهار
فروشنده همه نوع لوازم عکاسی میدان گمرک تلفن ۲۹۹۵۷

فروش‌دست‌دوم
بمناسبت‌عزیمت‌ازکشور
کلیه لباسهای انگلیسی و کتاب اسباب‌بازی بچه و اسباب‌خانه در روز چهارشنبه اول نوامبر از ساعت ۹ صبح الی ۹ بعد از ظهر در دروس خیابان‌دولت کوچه حافظشماره ۴۶۴بفروش میرسد . تلفن ۸۸۱۳۳۶
آ ـ ۱۷۱۹۹

یخچال لبنیاتی بفروش میرسد ۶۲۸۱۲۹

کرایه
کرایه هر نوع ماشین‌تحریر بنگاه فنی ناصر تلفن ۸۲۶۲۰۵ دروازه‌دولت مقابل سعدی

لوازم برقی

الکتریکی اسرام
لوازم الکتریکی تجریش باغ فردوس تلفن۸۷۲۸۲۱

مبل و دکوراسیون

پیراهن مبل ۳۱۹۵۰۵
تعویض پارچه مبل ۳۱۹۵۰۵
پرده دوزی شهرزاد ۳۱۹۵۰۵
۱ـ ۲۱ آ ـ ۱۲۵۹۳

شستشوی مبل و فرش

کلین‌سرویس‌خشکشوئی
مبل فرش و موکت یکدستگاه منحصر بفرد وخشکشوئی‌پرده
بانصب مجانی ۹۵۲۵۴۶
آ ـ ۱۲۴۲۸

کنت سرویس ۷۷۶۷۱۳
خشکشوئی مبلمان،موکت فرش ـ تشک اتومبیل

قالیشوئی ایران دویچ
بهترین نوع شستشوی فرش در ایران تلفن : ۳۵۰۰۴۵

کارخانه قالیشوئی ادیب
تلفن شعبه مرکزی ۹۵۶۵۶۵
تلفن‌خیابان نواب ۹۵۲۴۵۴
تلفن‌خیابان‌اذربایجان ۹۵۸۹۵۰

خشکشوئی مبلمان ادیب بکدست ۵۰ تومان در جای خود تلفن ۹۵۶۵۶۵

درایکلین سرویس آلمان خشکشوئی مبلمان‌فرش موکت درمحل۷۹۵۳۰۷

کارخانه قالیشوئی‌اطلس
تلفن ۹۵۲۵۴۶ و ۹۷۵۴۳۰
۱ـ ۳۶ آ ـ ۱۱۶۵۵۰

دوراکلین‌سرویس‌امریکا
با تکنیک برترگرانتر مطمئن‌تر تلفن‌های ۸۴۸۳۹۵ و۸۴۸۳۹۶ و۸۴۵۶۸۳

تعمیرات

تلویزیون
تعمیرگاه تلویزیون الکترون ۷۶۳۶۸۲ با تائید وزارت کار تعمیرگاه تلویزیون RTI شاوبلورنس فیلیپس. سیرا تلفونکن وسایر مارکهاباسرویس مجهز سیار در شهروشمیرانات
آ ـ ۱۱۴۳۶

شرکت مهندسین ایران الکترونیک
تعمیرگاه مجهز تلویزیونهای
R.C.A.-R.T.I
فیلیپس تلفونکن شاوبلورنس و کلیه مارکهای‌اروپائی‌و امریکائی با ضمانتنامه کتبی و سرویس سیار فوری .
نصب آنتن تمام کانال
تلفن ۷۷۶۹۴۴
آ ـ ۱۲۷۴۷

سرویس تلویزیون
گارانتی تلفن ۶۲۸۳۷۱
سرویس سیار R.T.R.R.C.A سیرا مدیاتور جنرال الکتریک و گراندیک بویژه شمیرانات

تلویزیون فوری در منزل تعمیر میشود ۹۶۰۵۴۶

شوفاژ
حرارت‌مرکزی
تاکوسرویس‌و
نصب‌شوفاژ
۷۵۱۶۵۱

سردساز
نصب ، تعمیرات و نگهداری شوفاژ، تهویه، سردخانه
۳۹۱۷۴۸
۱ـ ۱۰ آ ـ ۱۳۰۴۷

موسسه فنی کالج
شوفاژ و آبگرمکن‌شمارا بیمه میکند نصب‌سرویس تعمیرات لوازم یدکی ۸۴۹۷۵۷

آبگرمکن
سرویس ابگرمکن فوری ۳۰۰ ریال ۷۶۱۹۹۵
سرویس‌آبگرمکن۹۲۰۶۶۴

کولر
سرویس توکل
تعمیر بخاری آبگرمکن کولر لوله بازکنی فاضل اب
تلفن ۷۷۶۹۸۹

برای تهیه هر نوع وام بیش از یك میلیون‌ریال با ما تماس بگیرید پ کپور ۶۶۶۲۶۳ و ۶۶۴۶۱۸و ۶۶۰۲۰۰

خدمات کمپیوتری
برای قسمت فروش خود نماینده فعال میپذیرد شاه‌عباس اول کوی سام شماره ۱۱

فقط روکش کولر
سوینا
ازنوع برزنت راتوپرف
بانصب مجانی
تلفن ۳۱۹۳۲۰

الکترو پطروسیان سرویس ونصب کولر آبگرمکن بخاری۔ ۷۶۴۱۳۹
آ ـ ۱۱۴۰۷

بخاری
رنك و سرویس بخاری آبگرمکن روکش‌برزنتی کولر کانال کشی فوری ۷۹۳۸۹۷

رنك کوره‌ای مخصوص بخاری تلفن ۹۲۰۶۶۴

نصب و تعمیرات و رنك آمیزی بخاری و آبگرمکن و روکش برزنتی کولر ۷۶۵۲۶۴

سرویس بخاری
رنگ بخاری وروکش کولر و غیره فوری تلفن ۹۵۲۶۳۸
۱ـ ۲۵ آ ـ ۱۲۵۳۲

یخچال
تعمیرگاه سید حسین ۸۸۲۴۳۸ تعمیر هرنوع یخچال رختشوئی آبگرمکن .

تعمیریخچال . سردخانه.لوازم برقی . خانگی کولر ابگرمکن رختشوئی و غیره .
شرکت فریزان تلفن
۸۲۹۹۹۰
۱ـ ۲۵ آ ـ ۱۲۶۱۸

تعمیرات یخچال‌فوری ۷۹۳۸۹۷
ا ـ ۱۰۹۲۳

تعمیر یخچال فرژیدر وغیره ۸۲۱۴۱۷
ا ـ ۱۱۳۵۶

تعمیر یخچال فریجیدر
لوازم یدکی‌موجودتلفن۷۵۲۳۳۶
آ ـ ۱۲۴۳۱

تعمیر یخچال ۸۳۱۵۹۱ ـ ۸۳۱۵۹۲
۱ـ ۱۰ ا ـ ۱۲۴۷۴

یخچال
دفتر فنی بهروز
سرویس و نصب کولر.بخاری. آبگرمکن ویخچال‌تلفن۶۳۹۱۹۶
۱ـ ۳ ا ـ ۱۲۹۸۵

فروش اتومبیل

مینی ماینر
مدل ۶۹
مینی‌ماینر ۱۰۰۰ با لوازم‌اضافی بفروش میرسد تلفن ۹۷۸۳۳۰

یکدستگاه کامیونت ۶ چرخ مدل اپل ۵۷ بفروش میرسد . یاب جمس‌وشورلت۵۹ معاوضه میشود . تجریش پمپ بنزین بهلوی ایستگاه دظمی مراجعه شود.
ا ـ ۵۶۱۶۶

برای فروش فوری
۳ دستگاه اتومبیل پونتیاک ۱۹۷۰ ـ ۸سیلندر اتوماتیک عوارض گمرکی و غیره کاملا پرداخت شده‌ودر وضع بسیار عالی بفروش میرسد طالبین صبحها از ساعت ۸ الی ۱۰به تلفن ۴۸ تا ۶۲۲۱۴۵ با آقای فرناند تماس بگیرند .
۱ـ ۷ آ ـ ۱۳۰۵۰

لندرور دیزل استیشن
بسیار تمیز که کمتر از۵۰هزار کیلومتر کارکرده بعلت مسافرت بخارج بمبلغ ۳۵ هزارتومان بفروش میرسد تلفن ۷۸۷۳۶
۱ـ ۲ آ ـ ۱۷۲۵۹

فروشگاههای اتومبیل

ژیان ۵۱ نقد و اقساط
منصوری میدان ژاله تعمیرگاه ۲۲ژیان تلفن ۳۰۲۶۱۷
۱ـ ۳ آ ـ ۱۲۸۷۱

اتومبیل شما را عادلانه خریداریم تلفن ۸۳۸۸۲۱

ژیان ۵۱ باقساط
اتوارابه
تحویل در محل فوری اول جاده تهران‌نو مقابل بیمارستان جرجانی ۷۵۹۸۰۹
آ ـ ۱۳۰۶۱

فروشگاه پیکان
فروشنده کلیه‌لوازم‌منزل یخچال ، تلویزیون کولر بخاری‌جاده قدیم‌شمیران ایستگاه داودیه تلفن ۷۷۴۹۲۱

فروشگاه اتومبیل
پایتخت
ژیان جوانان
برای تحویل آماده میباشد
نقد و اقساط
میدان عشرت‌آباد خیابان خواجه‌نصیر طوسی تلفن ۷۵۴۴۸۰
آ ـ ۱۳۰۵۶

برای اتومبیل شما

تعمیرگاه مجاز شماره ٤
ژیان وپژو
شهباز انتهای خیابان غیاثی‌جنب بانك‌صادرات تلفن ۳۵۵۶۳۸

FIAT
تعمیرگاه مرکزی فیات تعمیر همه نوع اتومبیل فیات با سرویس‌مجهز ـ شهنازچهارراه صفا شماره ۱۲۹تلفن۷۵۹۶۷۴
آ ـ ۱۲۹۲۶

اپل اپل اپل
مرکز فروش لوازم یدکی اپل خیابان دانشگاه پلیس تعمیرگاه خوبیان تلفن جدید ۸۴۷۸۴۸و ۸۴۰۹۱۴
آ ـ ۱۳۰۶۲

کرایه

اتولوکس
اتومبیلهای تشریفاتی باراننده برای داخل و خارج از تهران میدان فردوسی تلفن ۸۲۱۲۷۰ و ۸۲۶۶۰۵

کالج بار
بارکش شهر و حومه
۶۶۱۱۱۱
۴۱۱۱۱

اتوپارس توریست
اتوبوس و مینی بوس دربست تلفن ۷۹۷۴۷

M.A.S
ام.آ.اس
اتوبوس‌ومینی‌بوس‌دربست
۹۷۰۸۱۴
۹۷۸۸۱۵

برادران گلپایگانی
نمایندگی مجاز فروش محصولات بنز ایران ناسیونال
محصولات نمایشگاه‌خود را بصورت‌زیر بمشتریان گرامی عرضه میدارد .
وانت ۵۰۸
مینی بوس بنز ۳۰۹
اتوبوس بنز ۳۰۲
بطور نقد و اقساط
خیابان ششم‌بهمن (سیمتری‌گمرك)سه‌راه‌مختاری
تلفنهای نمایشگاه ۵۳۶۳۰۱ ـ ۲۷۹۰۰

شاهین بارنو
باکمترین نرخ بار و در مسافرت‌ها و دارای ایران
۹۶۰۰۲۷
۹۶۰۰۲۸

مهراکسپرس
اتوبوس و مینی‌بوس دربست برای داخل و خارج شهر ۹۷۹۵۴۱
آ ـ ۲۳ آ ـ ۱۲۸۹۰

خاور تاکسی تلفن : ۷۵۳۳۲۵ اتومبیلهای مدرن کرایه باراننده و بدون راننده داخل وخارج شهر ، مرح جنوبی خیابان منصور .
آ ـ ۱۲۷۳۶

شرکت تضامنی باربری خوزستان
باکامیونهای مجهز محمولات مراجعین را در اسرع وقت و با مناسبترین‌کرایه به تمام نقاط ایران حمل‌مینمایدنشانی خیابان قزوین بعد ازپل امامزده‌معصوم جنب پمپ بنزین تلفن های ۹۵۶۲۱۹ـ ۹۵۹۰۷۶ـ ۹۵۷۵۳۴
آ ـ ۱۳۰۶٤

شاهین ٤۹ با راننده‌و بدون راننده اجاره داده میشودتلفن ۶۶۴۰۶۵
آ ـ ۱۲۹۶۶

تلفنهای جدید
جرثقیل توکل
۳۵۸۵۱۱ و۳۵۸۵۱۲و۳۵۸۵۱۳ و ۳۵۸۵۱٤ و ۳۵۸۵۱۵ و ۳۵۸۵۱۶ و ۳۵۸۵۱۷
خیابان‌ری میدان‌شاه‌شماره۵۱٤
آ ـ ۱۳۰۳۱

جهان‌بنز
اتوبوس دربستی ۹۵۶۶۲۹ ـ ۹۵۸۲٤۲
۱ـ ۲۵ ا ـ ۱۱٤۷۵

استخدام

بعدادی ویزیتور جهت‌کار های ساختمانی با مزایای‌بسیار عالی نیازمندیم تلفن ۸۳۵۱۱۲ صبحها .
۱ـ ۳ ا ـ ۱۲۵۳۹

شرکتی یکنفر اهنگر
باداشتن سه‌سال‌سابقه استادکاری در اهنگری وسائط نقلیه سنگین و تحصیلات‌ششم ابتدائی‌استخدام میکندداوطلبان از ساعت ۸تا۱۲ واز ۲تا٤ با تلفن ۹۶۲۰۵۹ تماس بگیرند .
۱ـ ٤ ا ـ ۱۲۸۶۰

زن و شوهر بدون بچه
برای پرستاری و انجام‌کارهای منزل نیازمندیم ٤ تا۱۰ بعداز ظهر تلفن ۸۸۲۵۹٤
۱ـ ۲ ا ـ ۱۲۹۵۷

گالری گاز کارگران زیر را با حقوق مکفی استخدام‌مینماید
۱ـ سرپرست فنی دو نفر
۲ـ مونتاژکار اجاقگاز ۱۰ نفر
۳ـ پرسکار ٤ نفر
٤ـ جوشکار کاربیت ٤ نفر
بالاتر از سه‌راه تهرانپارس نبش سه‌راه جوادیه
۱ـ ۳ آ ـ ۱۲۹۶۲

به چندنفر تراشکار (سری‌کار و متفرقه) نیازمندیم به تلفن ۷۹۱۷۲۵ مراجعه فرمائید.
آ ـ ۱۲۹۱۷

به چند نفر کارگر ساده
نیازمندیم تلفن ۲۱۱۶۳
آ ـ ۱۲۹۷۲

عده‌ای خانم و آقای
خوش صداویاعلاقمند به‌موزیک وموسیقی جهت‌تمرین و تشکیل گروه ارکستر و چاپ‌صفحه‌زیر نظر اهنگسازان و نوازندگان رادیوتلویزیون پذیرفته میشوند سه راه شاه نبش کوچه سیمرغ ٤۹۳۵٤

کانون هنری گام
آ ـ ۱۲۶۳۵

پزشک باپروانه دائم نیازمندیم تلفن ۸۶۶٤۷۷
آ ـ ۱۳۰۱٤

مهندس راه و ساختمان
با حداقل ۵ سال سابقه کار استخدام میشود از ۱/۲ ۷ تا ۱۲ تلفن ۷۷۰۹۸۸
۱ـ ۳ آ ـ ۱۷۰۷۵

مستخدم زن و شوهر
برای کار درمنزل در خارج از ایران احتیاج است تلفن ۸۹۰۶۰٤

تعدادی‌جوان‌پر تحرك‌وعلاقمند به امور ملکی و ساختمانی‌مورد نیاز است شاهرضا بن‌بست غربی سینما پلازا دفتر امین
آ ـ ۱۳۰۰۸

بدبیرخصوصی نیازمندیم
دبیری که بتواند عقب‌افتادگی مواد مهم دروس تا سیکل اول متوسطه محصلی را تدریس و برساند با حقوق مکفی‌نیازمندیم لطفا با تلفن ۹۶۰۰۹۰ تماس بگیرند.
آ ـ ۱۳۰۱۱

یکنفر ترازیاب
جهت کارگاه‌شاه‌اباد غرب‌مورد نیاز است . روز پنجشنبه‌بین ساعت ۱۰ تا ۱۲ جهت‌مصاحبه مراجعه فرمایند . خیابان کریمخان‌زندمقابل مدرسه‌بهارنو شماره ۱۳۲ شرکت شوسه
آ ـ ۱۳۰۲۱

شرکت سباریت
چند نفر جوشکار استیل و سوهانکار استخدام میکندوقت اداری تلفن ۷۵٤۶۶۰
آ ـ ۱۳۰۲۲

سلزمن
بیک نفرسلزمن جوان مردفعال و خوش‌بیان نیازمندیم شرط استخدام دارا بودن گواهینامه رانندگی معافیت دائم از نظاهو آشنا بزبان خارجی جهت‌تعیین وقت مصاحبه با تلفن ۸۳۱۰۵۳ تماس حاصل فرمائید.
آ ـ ۱۳۰۳۳

دکتر دندانپزشك
یك‌نفر دکتر دندانپزشك مورد احتیاج است تلفن ۷۶۳۷٤۳

کارگر لوله بازکن استخدام میشود .
تلفن ۶۳۹۱۹۶
۱ـ ۱ آ ـ ۱۲۰۱۵

یک موسسه دولتی
برای کارهای تحقیقاتی احتیاج به تعدادی مهندس در رشته های هیدرولیک‌مکانیک‌خاک‌ـ ساختمان و نیز یکنفر عکاس دیپلمه وارد به‌امورظهوروچاپ عکس‌دارد . داوطلبان می‌توانند دراوقات اداری با تلفن ـ ۳۱۳۲۶۷ تماس حاصل نمایند
آ ـ ۱۷۰۹۹

دوشیزه سکرتر
فارسی وانگلیسی نیمه وقت ۷۷۰۵۱۶ بعدازظهر ٤تا۶
آ ـ ۱۷۱۲۳

شرکت ساختمانی فسان با مسئولیت محدود احتیاج فوری به تعدادی اهنگر درجه یک متخصص ساختمانهای اسکلت فلزی دارد واجدین شرائط هرچه زودتر خود را به اداره مرکزی شرکت واقع در خیابان اناتول‌فرانس شماره ۹۹ به آقای مرزبان معرفی نمایند .
۱ـ ۲ ا ـ ۵۵۸۱۰

پزشك با پروانه دایم‌نیازمندیم تلفن ۹۲۹۷۵۶ و ۹۲٤۲۳۳
آ ـ ۱۳۰۶۰

آگهی استخدام
یک شرکت بزرگ تولیدی‌برای کارخانجات خود در خارج از تهران به چند نفر که حداقل پایه معلومات سیکل اول و دارای سابقه کار باشدنیازمند است .
داوطلبان مشخصات وآدرس خود را توسط صندوق پستی ۲۶۲۵ اعلام نمایند.
۱ـ ۳ آ ـ ۵۶۰۹۲

یکنفر ماشین نویس فارسی و لاتین که حداقل دارای‌مدرك دیپلم باشد با حقوق مکفی استخدام میشود ، داوطلبان‌می توانند همه روزه بکارگزینی بیمارستان شفا واقع در سه‌راه ژاله مراجعه نمایند.
۱ـ ۳ آ ـ ۵۶۰۹٤

یکنفر تکنیسین آزمایشگاه مورد نیاز است تلفن ۸۲۱۲۷۱ و ۸۲۰٤۵۱
آ ـ ۵۶۰۱۶

PHILIPS

PHILIPS IRAN LTD. HAS VACANCY FOR A QUALIFIED FEMALE SECRETARY WITH PERFECT KNOWLEDGE OF FARSI-ENGLISH TRANSLATION AND TYPING.
APPLICANTS SHOULD PERSONALLY REFER TO THE PERSONNEL DEPARTMENT PHILIPS IRAN, 315 SHAHREZA AVENUE.

دررشته‌های‌مختلف موزیك چه هنری دارید ؟
بچه رشته‌ای علاقمندید ؟ خوانندگی ؟ نوازندگی ؟ آهنگسازی؟ ترانه‌سرائی ؟ تشکیل گروه و ارکستر ؟ و یا پر کردن صفحه و نوار کاست از صدای خود ؟ راهنمائی ما بیدریغ دراختیار شماست . شاه مقابل‌سینمانیاگارا ساختمان مهفردفتر هنرمندان تلفن ٤۱۳۲۲

به دو نفر دوشیزه یا بانودیپلمه یا فوق دیپلم که بزبان‌انگلیسی آشنائی داشته‌باشندبرای‌تصدی سرویس اطلاعات احتیاج‌داریم که از طریق مصاحبه حضوری استخدام میشوند . خواهشمند است متقاضیان‌از ساعت۹صبح تا ۱۲ و از ۵ تا ۷ بعد ازظهر بدفترموسسه‌زبان انگلیسی‌شکوه واقع در خیابان شاهرضاجنب سینما ب . ب مراجعه فرمایند.
آ ـ ۱۳۰۶۶

بتعدادی دوشیزه
یا بانو جهت نمایندگی یک سازمان جدید با درآمدماهیانه ۲۰ هزار ریال نیازمندم تلفن ۷۶۵۹۳۷
۱ـ ۳ آ ـ ۱۳۰۶۷

دست دوز زن
بدو نفر دست‌دوز زن جهت خیاط خانه نیازمندیم تلفن ۸۲۵۳۲۲
آ ـ ۱۳۰٤۸

استخدام‌سکرتر
دوشیزه‌یا بانوئی دیپلمه منشیکری تمام وقت نیازمندیم تلفن ٤۵۱۵۰

انجمن‌ملی حمایت‌کودکان بمنظور ایجاد موسسات مخصوص‌نگهداری‌و تعلیم کودکان‌عقب افتاده‌ذهنی به دو محل در مناطق شرق ، شمال شرق ، جنوب‌وجنوب غرب‌تهران که هریك لااقل دارای۱۵ اطاق و سالن بزرك با فضای‌آزادو حداکثردردو طبقه باشد احتیاج دارد. کسانیکه‌دارای‌ساختمانی بامشخصات‌فوق‌میباشند میتوانند با تلفن های ٤ـ۶۲۱۷۸۱ تماس‌گرفته ویابه‌واحد اموربهداشتی روانی انجمن واقع در خیابان پهلوی بالاتر از میدان ولیعهد کوچه خسروخاور شماره ۲۷ مراجعه نمایند و یا در صورت‌تمایل پیشنهادات خود را کتبا به نشانی انجمن ارسال دارند .

یك نفر راننده پایه
یک تریلی بیابان‌با شرایط زیر مورد نیاز است .
۱ـ داشتن گواهینامه ششم ابتدائی .
۲ـ معافی یا برگ خاتمه خدمت .
۳ـ حداقل چهارسال سابقه رانندگی با گواهینامه فوق داوطلبان از ساعت ۸ تا ۱۲و ۲تا٤ باتلفن ۹۶۲۰۵۹ تماس بگیرند .
آ ـ ۱۳۰۸۳

شرکتی ٤ نفر راننده
دوهمگانی‌بداشتن شرایط زیر استخدام می نماید .
۱ـ حداقل یک سال سابقه رانندگی باگواهینامه فوق .
۲ـ دارابودن‌گواهینامه‌ششم ابتدائی .
۳ـ داشتن برگ‌خاتمه‌خدمت یامعافی .
داوطلبان از ساعت ۸ تا۱۲ و۲تا٤ با تلفن ۹۶۲۰۵۹ تماس بگیرند .
آ ـ ۱۳۰۸۲

استخدام
۱ ـ مکانیك ماشین های دیزل‌و ژنراتور های‌برقی تا ده سال سابقه کار و آشنایی بزبان انگلیسی
۲ ـ بنابا ده‌سال سابقه کار

شرایطاستخدام
۱ ـ داشتن‌حداقل‌گواهی ششم ابتدائی
۲ حداکثر سن ٤۵ سال
۳ ـ دارابودن برك‌خاتمه خدمت یا معافیت دائم‌از خدمت زیر پرچم
داوطلبان می توانند بادردست داشتن مدارك لازم بین ساعت ۸الی۱۰ صبح روز ۵ شنبه یازدهم آبان به کارگزینی‌شرکت صنایع هواپیمائی ایران واقع در جاده پهلوی نرسیده به پارك ساعی شماره ۱٫۵۲۳ مراجعه نمایند .
۱ـ ۲ آ ـ ۱۳۰۷۱

پرستار میان سال
ضامن معتبر برای نگهداری بچه شیرخواره وانجام‌کارهای یک خانواده دونفری مورد نیاز است تلفن ٤۰۳۹۹
آ ـ ۱۳۰۷۰

شرکتی یکنفر
دیزل‌کار با دوسال‌سابقه‌دیزل‌ـ کاری و یک نفر کمک مکانیک بایک سال سابقه میکانیکی و داشتن معافی سواد ششم ابتدایی استخدام می کند .
داوطلبان از ساعت ۸ تا ۱۲ و۲تا٤ باتلفن ۹۶۲۰۵۹ تماس بگیرند .
آ ـ ۱۳۰۸۲

پرستار بچه
بطور شبانه روزی موردداحتیاج است تلفن ۸۸۲۳۰۷
۱ـ ۲ آ ـ ۱۳۰۸۶

بیک سکرتر دیپلمه که‌ماشین نویسی فارسی بداند نیازمندیم مبل صبوری تلفن ۷۵۸۷۱۱
آ ـ ۱۳۰۷۸

تلفنچی وماشین‌نویس‌فارسی برای تمام روز استخدام‌میشود لطفا با تلفن ٤۲٤۲۱ از ساعت ۸٫۳۰ تا ٤٫۳۰ بعدازظهرتماس بگیرند .
آ ـ ۱۳۰۸۵

شرکتی یکنفر آقا
دیپلمه ریاضی برای انبارداری باداشتن معافی استخدام می کند داوطلبان از ساعت۸تا۱۲ و۲تا٤ باتلفن ۹۶۲۰۵۹ تماس بگیرند .
آ ـ ۱۳۰۸٤

بیکنفر دوشیزه یا بانوی تلفنچی و فروشنده زن که‌وارد بزبان انگلیسی باشد نیازمندیم تلفن ۳۱۱۱۸۶
آ ـ ۱۳۰۹۳

یك شرکت تولیدی
برای دایره فروش خود به ۲۰ نفر دوشیزه‌یابانو احتیاج‌فوری دارد برای تعیین‌وقت مصاحبه بین ساعات ۸ تا ۱۲ به تلفن ۹۲۲۱۶۹ تماس بگیرند .
۱ـ ۲ آ ـ ۱۳۰۹۹

مستخدم شبانه روزی مرد که‌آشپزی هم بداند برای‌منزلی مورد نیاز است . داوطلبان به کارگزینی شرکت سهامی‌فیلیپس ایران خیابان شاهرضا بین‌ویلا ومیدان فردوسی مراجعه‌فرمایند
۱ـ ۲ ا ـ ۱۳٤۵۱

بیك پرستار زن که
ازعهده کارهای منزل نیز برآید نیازمندیم تلفن ۶۲۵٤۰۱
۱ـ ۲ آ ـ ۱۳۱۰۹

شریک

بسیار آکازیون
برای افتتاح فروشگاه پوشاك بسیار مدرن بادکوراسیون‌عالی احتیاج بخانم یا اقائی فعال با سرمایه‌متوسطه میباشدلطفا با تلفن ٤۰۶۳۳ تماس حاصل فرمائید .
۱ـ ٤ ا ـ ۱۲۸۷۸

اکثریت سهام شرکت تولیدی پخش گلها بفروش میرسد تلفن ۷۵۵۷۷۹ و ۷۵۷۳۶۹
آ ـ ۱۳۰٤۷

جویای کار

راننده دوشخصی
با سابقه مجرد تمام وقت‌جویای کار است به تلفن ۸٤۹٤٤٤ مراجعه فرمائید .
۱ـ ٤ آ ـ ۱۳۰۷۹

دوشیزه‌ای جهت پرستاری
از صبح ساعت ۶ تا ۶ بعداز ظهر جویای کار است تلفن ۳۱۱۲۳۱ راهنمای ٤۷٤روزنامه اطلاعات
آ ـ ۱۷۱۹۵ ۱ـ ۲

دکترداروساز
مسئولیت تمام وقت و شرکت داروخانه تلفن ۶۳۱۸۵۷
آ ـ ۱۶۶۱۹

راننده پایه دو همگانی با سابقه ۶ سال رانندگی و خاتمه خدمت‌متاهل‌جویای‌کار‌راهنمای ٤۶۱ روزنامه اطلاعات تلفن ـ ۳۱۱۲۳۱
۱ـ ۲ ا ـ ۱۶۶۸۹

جوانی ۳۵ ساله با ۱۲سال سابقه اشپزی جویای کار است درشرکتهای بزرگ تلفن ـ ۳۱۱۲۳۱ راهنمای ٤۶۰روزنامه اطلاعات .
۱ـ ۳ ا ـ ۱۶۶۶۹

مترجم آلمانی
آماده کار برای بعداز ظهرها راهنمای ٤۶۸ اطلاعات تلفن ـ ۳۱۱۳۱۲
۱ـ ۵ آ ـ ۱۶۹۶۱

حسابدار
حسابدار دیپلم ریاضی آشنا به زبان انگلیسی سابقه ۵ سال در امور حسابداری‌حاضر به قبول مسئولیت هر نوع حسابداری و حسابرسی ومدیریت‌تلفن ۶۶۷۰۶۵

آشپزجوان
باسابقه مجرد خدمت کرده شبانه روز جویای‌کاراست تلفن ۳۱۱۲۳۱ راهنمای٤۶۲روزنامه اطلاعات .
آ ـ ۱۶۶۹۱

راننده‌ای‌با معلومات ۵طبیعی آماده کار است راهنمای ٤۶۹ تلفن ۳۱۱۲۳۱
آ ـ ۱۶۹۶۹

جوانی ۲۳ ساله
دارای دیپلم‌مکانیک‌وگواهی‌نامه رانندگی و برگ پایان خدمت حاضر بانجام کار در موسسات است راهنمای ٤۶۷ روزنامه اطلاعات تلفن ۳۱۱۲۳۱
آ ـ ۱۱۸۹۱

دودانشجوی ورزیده سال چهارم مهندسی راه و ساختمان پلی‌تکنیک‌آماده هرگونه‌همکاری در ساختن منزل یا تغییراتی‌در آن میباشند تلفن ۳۵٤۶۹۲
آ ـ ۱۲۹۸۸

جویای کار
بازنشسته‌ای بابیکان ۵۰ آشنا به تایپ فارسی و امور اداری جویای کار است راهنمای٤۷۱ روزنامه‌اطلاعات تلفن ۳۱۱۲۳۱
آ ـ ۱۷۰۳۱ ۱ـ ۲

جوانی ۲۳ ساله خدمت‌کرده باسواد و باضامن معتبر جهت نامه رسانی و پیشخدمی جویای کاراست تلفن ۳۱۱۲۳۱ راهنمای ٤۵۶ روزنامه‌اطلاعات
آ ـ ۱۱٤۸۸

مهندس برق
با تحصیلات دراسلنند با سابقه کار در امور مدیریت‌فنی بعدازظهرها اماده کار است تلفن صبحها ۸۳۱۳۳۳ تلفن بعدازظهرها۷۵۹۸۳۶کاهرزاده
۱ـ ۳ آ ـ ۱۲۵۸۲

جویای کار
دوشیزه وارد بامور تحریری‌ـ بایگنی ـ ماشین تحریرلاتین‌ـ زبان‌المانی اماده کار است بعدازظهرها ۷۹٤۵۳۵
آ ـ ۱۲۸۸۷

مهندس مکانیك
بعدازظهرها اماده‌کار۹۳۰۲٤۸
۱ـ ۳ ا ـ ۱۶٤۲۹

مردی ٤۹ ساله دارای‌معلومات دیپلم و تخصص درامورد‌فتری اداری و حسابداری با حداقل حقوق مدت ۱۲ ساعت جویای کار است راهنمای ٤۵۵روزنامه اطلاعات تلفن ۳۱۱۲۳۱
آ ـ ۱۶۵۳۷

راننده پایه دوهمگانی‌مجرد خدمت‌کرده با سواد، جویای کار است براهنمای شماره٤۶۹ روزنامه اطلاعات یا تلفن ـ ۳۱۱۲۰۱ مراجعه شود .
آ ـ ۱۷۱۲۹

دربازکن برقی کالدر آلمانی
CALDER
بوسیله تلفن سفارش دهید دستگاه در مدت ٤ ساعت نصب تحویل میگردد
نماینده انحصاری و مرکز فروش و نصب تلفن **۷۵۰۳۵۶**

تدریس خصوصی
فیزیك، شیمی، ریاضیات ، ادبیات وسیله دانشجویان دانشگاه تهران امور دانشجوئی دانشگاه تهران تلفن ٤۷۰۶۷

کمیته خدمات هنری وآموزشی
شرکت نشر تحولات نوین علوم
بمنظور پرورش و تربیت استعدادهای قابل‌وشناساندن افراد مستعد به جامعه و هنری دوستان برای تهیه فیلمها و مجموعه‌های نمایشی هنری و آموزشی در دست تهیه خود اعم از داستانی و یا مستند عده‌ای داوطلب برای رشته‌های‌بازیگری و گویندگی از طریق مسابقه ورودی•میپذیرد از کلیه افراد علاقمند و با ذوق و مستعد در رشته‌های مختلف هنری دعوت میشود حداکثر تا پایان روز پانزدهم آبانماه جاری با دردست داشتن یک قطعه عکس و عین شناسنامه عکس‌دار به‌کارگزینی شرکت واقع در میدان ۲٤ اسفند ساختمان بانک ایران وژاپن طبقه دوم مراجعه نمایند .

شرایط ثبت نام
۱ـ دارا بودن تحصیلات حدود دیپلم
۲ـ موفقیت‌درامتحانات ورودی
۳ـ نداشتن سوء پیشینه
٤ـ حداقل سن ۱۸ سال
۵ـ سپردن تعهد خدمت و همکاری‌با شرکت حداقل‌بمدت یکسال در صورت موفقیت در امتحانات نهائی .
پذیرفته شدگان ۳۶ جلسه زیر نظر اساتید مربوط به کارآموزی خواهند پرداخت و در صورت موفقیت برحسب نمرات قبولی بترتیب در برنامه‌های هنری و آموزشی شرکت همکاری خواهند داشت کلاسها بعد از ظهرها در سه نوبت و شکل مختلط تشکیل خواهد شد و حضور در کلاسها برای کلیه پذیرفته شدگان اجباری خواهد بود .

آ ـ ۱۲۰۵۹

نیازمندیهای شما

نیازمندیهای اطلاعات
تلفنی آگهی قبول میکند
تلفن‌های ۳۱۱۲۲۰-۳۱۱۲۲۴
۳۱۱۲۲۷-۳۱۱۲۲۹-۳۱۱۲۳۰

آموزشگاهها

کلاس درس

کار و آموزش

۲۵ نفر علاقمند به کار رادیو تلویزیون نقشه‌کشی برق فشار قوی و ۲۰ نفر علاقمند به ماشین نویسی پس از یکدوره کوتاه اموزشی به کار مشغول میشوند پهلوی نبش بهرامی تلفن ۴۹۴۹۴ و ۶۶۳۷۶۰

برای استخدام فوری در آموزشگاه فالتز مرکز آموزش ماشین های I.B.M (مغزالکترونیک) وماشین نویسی با متد جدید شاه آباد روبروی دبیرستان‌شاهدخت تلفن ۳۰۲۱۳۵

با ارزانترین شهریه

ماشین نویسی

فارسی و لاتین و بایگانی رادر کمترین مدت فراگیرید اموزشگاه اندیشه میدان فردوسی بالای هواپیمائی ملی تلفن ۸۲۸۳۲۶
۱ـ۱۵ آـ ۱۲۷۴۳

آموزشگاه ماشین‌نویسی بیژن همتا ندارد
میتوانید امتحان کنید میدان ژاله تلفن ۳۱۸۳۸۴
۱ـ۱۳ اـ ۱۲۸۴۰

هنرستان رقص تارپیپیان حافظ چهارراه کالج ۶۶۲۳۵۸

تعلیم رانندگی

هنرستان فنی پرستو
مرکز اموزش صحیح رانندگی ومکانیکی ترامیک مجهز به بهترین و مدرنترین وسایل آموزش با مربیان ورزیده و بدون اتلاف وقت با هزینه کم نشانی چهارراه گمرک شاهپور تلفن ۲۳۹۱۶
اـ ۱۲۳۹۸۱

تدریس خصوصی

ریاضیات فیزیک شیمی
وسیله لیسانسیه و دانشجوی باسابقه ۴۱۷۹۲
آـ ۱۲۸۳۸

تدریس خصوصی انگلیسی
تهیمو ترجممز برای‌دانشجویان توسط فارغ‌التحصیل ازآمریکا تلفن ۶۲۶۱۶۰
آـ ۱۲۹۱۶

تدریس خصوصی
ریاضیات
توسط دانشجوی سال چهارم ریاضی دانشگاه تهران تلفن ۳۱۱۲۲۰
آـ ۱۲۴۲۸

تدریس خصوصی
کلیه دروس توسط دانشجویان دختر و پسرسال پنجم فنی ـ ۹۲۱۶۲۶

تدریس در دبیرستانهای‌ملی وتدریس خصوصی روز و شب فیزیک مکانیک ریاضیات‌شیمی انگلیسی تلفن ۷۵۸۳۶۷
آـ ۱۲۹۷۶

تدریس ریاضیات‌وفیزیک توسط‌دبیر دبیرستان‌ها تلفن : ۷۷۱۱۸۰

ریاضیات فیزیک شیمی
دبیرستانی و کنکور توسط دانشجوی مجرب سال سوم مکانیک اریامهر تلفن ۸۴۱۲۵۶
آـ ۱۲۵۲۲

انگلیسی و ریاضی خصوصی ـ مبتدی ـ عالی ـ مکالمه . تلفن ۶۶۳۷۶۰
۱ـ۲۶ آـ۱۳۰۱۳

تدریس خصوصی‌فیزیک‌ریاضی رسم فنی توسط دانشجوی دانشگاه تلفن ۳۱۴۹۵۸ و ۸۳۸۶۹۱
۱ـ۳ آـ ۱۳۰۴۳

با هفته‌ای یک جلسه تدریس در کلیه دروس قبولی شما را تضمین‌می نمائیم دانشجویان سال چهارم پلی‌تکنیک تهران با چهار سال سابقه تدریس خصوصی و دبیرستانی تلفن۹۲۶۱۲۷

فیزیک شیمی ریاضیات در ده جلسه توسط دانشجوی پلی‌تکنیک با تضمین قبولی تلفن ۳۵۴۶۹۲

کلیه دروس ریاضی
۶ ریاضی تلفون ۷۸۱۷۷۶
۱ـ۱۰ اـ ۱۶۴۹۱

ساعتی ۱۵۰ ریال
انگلیسی‌فرانسه آلمانی۷۶۵۴۸۷
آـ ۱۳۰۵۷

همه مواد توسط دانشجویان دانشگاه ها ۶۲۸۰۱۳ بعد از ظهر ۶ تا ۹

املاک ومستغلات

فروش

خانه‌فروشی
خانه فروشی در خیابان شهباز ۸۶ متر با آب و برق وزیر زمین بزرگ‌بدون واسطه تلفن ۵۳۳۷۲۰
آـ ۱۳۰۰۱

(تهران‌نو) خانه ویلائی نوساز ۴ تا ۶ اطاقه ۱۳۵ تا ۱۷۰هزار تومان‌نصف نقدبقیه۱۲و۲۴ماهه ۳۹۳۰۵۸
آـ ۱۳۱۰۰

خانه فروشی شمال‌پارک‌شهر
کوچه جهانگردی ۳ اطاق دو زیرزمین ۷۵ هزار تومان تلفن ۷۵۰۲۱۴
۱ـ۳ آـ ۱۳۰۹۷

خانه کلنگی سه‌نبش
باآب برق تلفن حدود ۶۰۰متر بین فخرآباد و ژاله بیواسطه‌به مبلغ سیصد هزار تومان‌فروخته می‌شود ۵تا۷ تلفن ۸۳۸۲۹۲
آـ۱۲۴۳۸

آپارتمان‌های ۳ و۴اطاقی برای فروش موجوداست تلفن ۶۳۴۲۵۵

خانه فروشی اندیشه ۲
۲۴۰ متر باتلفن و کولر وشش اطاق بقیمت ۲۱۰ هزار تومان ۲۱۹۷۸۴ بنگاه کوشان .
آـ ۵۶۳۰۴

فرح‌شمالی خانه فروشی
مساحت ۲۹۰ متر بنا ۱۱۰۰متر بمبلغ ۷۵۰ هزار تومان بازمین ساختمانی معاوضه دفتر ساختمان ۷۵۰۲۲۴
۱ـ۳ آـ ۱۳۰۹۰

ویلای فروشی
بیواسطه ویلای ۴ اطاقه نوساز با لوله‌کشی شوفاژ و زیرزمین و گاراژدرتهران‌پارس ۱۷۵ هزار تومان ۳۹۳۰۵۸
۱ـ۳ آـ ۱۳۱۰۰

ساختمانی فروشی
انتهای فرح‌جنوبی‌بدواپارتمان چهاراطاقی تخلیه و مغازه‌های اجاری بمبلغ ۲۷۰ هزارتومان تلفن ۷۶۳۳۲۶
۱ـ۴ آـ ۱۳۰۷۳

باغ میوه بمساحت ۳۰۰۰۰ متر مجهز به برق سه‌فاز قوی . چاه عمیق ، استخر و ساختمان درشاهدشت کرج تمام راه اسفالت برای فروش ومعاوضه آماده است تلفن ۷۶۴۶۹۷ مراجعه فرمائید .
۱ـ۴ آـ ۱۲۹۸۲

زمین فروشی
کرج
باغات ویلائی
زیبادشت
زندگی خودرا در حومه قرار دهید
زیبا دشت در تامین مسکن وسلامتی و آسایش شما و مطمئن‌ترین پس انداز .
از باغات میوه محصور با تامین آب زیبادشت که آماده برای‌ساختمان است دیدن فرمائید .
تلفن۵۳۹۹۸۹ـ۲۳۷۰۰ و بعداز ظهر ۴۴۳۱۱
نشانی : اتوبان کرج خروجی جاده‌شاهدشت ۹ کیلومتر بطرف‌جنوب
زیبادشت
آـ ۱۳۰۰۳

صفائیه
بهترین ییلاقات کرج‌نقد و اقساط تلفن ۸۶۶۱۸۱

قطعه زمینی بمساحت ۶۰۰۰ متر مشجر بر ۴۸ متر با آب و برق تلفن واقع در خیابان ژاله ایستگاه‌بهنام تلفن۳۰۴۷۰۴
آـ ۵۶۰۸۰

ویلادشت
شماوهمه
ممکن نیست در حومه کرج زمین تفکیک‌شده بقطعات۱۵۰۰ متر بیالا با سند مالکیت و سند اب از چاههای عمیق خیابان های اسفالت شده باغهای میوه قیمت‌متری ۶۵ ریال بیالا نقد و اقساط پیدا کنید .
از شما و همه دعوت میکنیم از ویلادشت‌دیدن فرمائید . هرجمعه صبح ساعت ۸ر۵ سرویس مجانی‌ویلادشت درخدمت شماست . دفتر مرکزی خیابان‌آیزنهاور درمقابل خیابان کاوه پلاک ۱۶۳ تلفن ۹۲۲۵۶۷

زمین مقابل تالار رودکی
۱۰۵۲ متربنگاه‌کوشان۲۱۹۷۸۴
آـ ۵۶۳۰۴

یك قطعه زمین محصور
بمساحت حدود ۷۰ هزار متر مربع واقع در شمال تاسیسات کارخانه قند ورامین بفروش بفروش میرسد طالبین بعداز ظهرها بتلفن ۹۲۷۶۷۲ مذاکره فرمائید .
۱ـ۳ آـ ۱۳۰۷۲

بی‌نظیر است
منطقه ییلاقی و سرسبز
باغ‌دشت
با آب و برق و خیابان های اسفالت متری
۵۵ ریال
۱/۴ نقد بقیه اقساط دفترجهان سه‌راه تهران ویلا طبقه فوقانی بانك تهران تلفن ۹۷۱۲۶۴ و ۹۷۱۸۷۱

جاده آبعلی
فروش زمین در منطقه صنعتی مسکن آرا تلفن ۷۸۲۴۱۹

قطعات ۱۰۰ متری در جنوب غربی تهران باآب و برق متری
۵۵ تومان
نقد و اقساط
دفترجهان سه راه تهران ویلا طبقه فوقانی بانك تهران‌تلفنهای ۹۷۱۸۷۱ و ۹۷۳۲۶۴

فروش سرقفلی
مغازه واگذاری
استثنائا (مغازه)
هم‌ارزان هم مرعوب در خیابان پهلوی تلفن ۴۵۸۷۵
۱ـ۷ اـ ۱۲۳۹۶

زیرزمینی بمساحت ۱۰۰متر مربع اول ظهیرالاسلام با آبو برق واگذار میشود تلفن ـ ۷۹۴۰۴۵
۱ـ۲ اـ ۱۲۹۴۵

دفتر فنی
(چاپ نقشه و فوکپی)
باوسایل موجود به اجره یا بفروش میرسد. تلفن ۶۶۹۳۱۷
آـ ۱۳۰۱۲

اجاره‌داده‌میشود

آپارتمانی با ۵ اطاق
وسرویس کامل اجاره داده میشود تلفن ۷۵۴۶۰۶
۱ـ۲ آـ ۱۳۰۷۵

آپارتمان ۵ اطاقه
باتمام وسائل برای اجاره تلفن ۷۵۲۹۸۲
اـ ۱۲۹۱۸

(وزراء و بخارست)
۵و۶اطاقه از ۱۵۰۰ تا ۲۵۰۰ تومان موجود تلفن ۴۶۰۸۱
(دفترامین)
۱ـ۵ اـ ۱۲۴۹۹

دودستگاه اپارتمان ۳ و ۴ اطاقه نبش پهلوی‌وتخت‌جمشید برای دفتر کار اجاره تلفن ـ ۶۶۴۶۱۸
۱ـ۱۵ اـ ۱۲۵۱۸

۵ دستگاه اپارتمان اجاره پلاک شماره ۱۲۱ خیابان ایرانشهر جمعا دارای ۲۰اطاق و اسانسور تلفن و کولرشوفاژ یکجا و یا جداگانه اجاره داده میشود تلفن ۸۳۰۶۹۶
آـ ۱۳۰۰۴

مشرف بپارک ساعی اپارتمان لوکس با شوفاژ:تلفن۶۲۱۹۱۵
۱ـ۳ آـ ۱۳۰۳۹

عباس آباد فرح شمالی
یکدستگاه اپارتمان ۴ اطاقه با حیط و گاراژاجاره داده‌میشود تلفن ۷۶۱۹۵۲
آـ ۱۳۰۲۹

ساختمان اجاره
طبقه دوم ساختمان‌شمالی پهلوی بالای نانک ۵ اطاق‌با سرویس کامل وهال بزرگ اجاره‌ای ۶۸۶۶۸۰
آـ ۱۳۱۰۲

اطاق اجاره
عباس اباده اطاقه و۶اطاقه اجاره داده میشود. باسرویس کامل تلفن ۸۴۸۹۰۸
آـ ۱۳۰۰۹

حیاط با ۴ اطاق و سرویس کامل فرح‌شمالی تلفن ۷۷۱۲۰۷
۱ـ۲ اـ ۱۳۰۴۱

یکدستگاه ۵ اتاقه
هم‌کف باتمام وسایل برای‌اجاره تلفن ۹۷۱۲۶۷
اـ ۱۷۱۵۹

یك اطاق برای دفتر
کار اجاره تلفن ۸۳۲۰۱۰
۱ـ۳ آـ ۱۳۰۸۸

اطاق مبله و غیر مبله با شوفاژ و تلفن ۷۶۳۲۲۰

زمین اجاره
چند هکتار زمین
با آب برق برای گاوداری اجاره‌داده‌میشود تلفن۸۳۷۵۲۲ ـ ۷۵۸۵۶۶
آـ ۱۳۰۰۵

نیازمندیهای اجاره

سازمان نیازمندیهای خارجیان
خانه‌شمارا اجاره میدهد ۸۲۳۹۳۹

موسسه نیازمندیهای هیلتون اجاره به خارجیان ۸۳۴۶۳۷
آـ ۱۱۹۶۴

مؤسسه
نیازمندیهای‌خارجیان
خانه‌بخارجیان‌اجاره‌میدهد
۸۳۰۰۸۱-۸۳۰۰۸۲
۸۲۱۸۱۱-۸۲۱۷۲۳
۳۶۱ تخت‌جمشید مقابل سفارت آمریکا

۸۳۵۱۲۰-۸۲۹۷۶۶
سازمان کورش ـ اجاره به خارجیان

آژانس امپایر
۷۷۳۲۸۵
۷۷۸۹۵۵
اجاره به خارجیها

تعدادی خانه یا اپارتمان جهت اجاره فورا نیازمندیم ۴۶۰۸۱ (دفتر امین)
۱ـ۵ اـ ۱۲۰۳۸

سازمان‌مسکن پارس
اجاره‌به‌خارجیان ۷۶۰۵۰۲

منزل دربست درشمیران مورد احتیاج است تلفن ۸۳۰۸۴۱و۸۲۹۷۱۳ـ۳

یونیورسال
اجاره به خارجی‌ها تلفن۹۲۸۰۲۲

خریداری میشود

اراضی تهران پارس خریدار و فروشنده‌ایم ۷۹۰۰۹۰

اراضی تهران پارس
شرکت نفت راه آهن خریداریم تلفن ۷۸۴۸۵

زمینهای داودیه . دروس
دره‌فشلاق . پهلوی . فرمانیه نیاوران ، قیطریه خریداریم دفترمسعود۷۷۰۲۴۱ و۷۷۵۸۲۵
۱ـ۱۰ اـ ۱۲۷۴۰

خریدار زمین تهران پارس ۷۸۱۹۲۶
۱ـ۲۶ اـ ۴۹۴۳

اراضی جاده کرج تا قزوین راخریدار و فروشنده‌ایم ۹۲۲۴۳۲ و ۹۳۰۵۸۹ کلهر
آـ ۱۲۴۸۸

زمینهای کیشا خریداریم دفتر قنبری ۶۳۴۹۹۲

خرید کوهك جنت‌ابادباغ‌فیض عباس‌اباد سازمان برنامه‌تلفر ۶۶۶۲۰۲

اراضی ام ام سی . ام ار . اس ـ تهران‌بریم‌سونترال چیتگر ـ سلیمانخانی‌ـ‌وردآورد کرمدره ـ کلاك ـ جاده‌کرج و جاده قزوین خریداریم تلفر ۹۷۸۰۹۰

زمینهای زعفرانیه دره‌فشلاق مکانیر سعادت اباد فرحزاد خریداریم بازرگانی‌جلالی‌خیابان پهلوی تلفنهای ۶۲۶۴۱۱ یا ۶۲۴۱۹۲

زمین تهران‌پارس خریداریم ۷۹۳۰۲۰
اـ ۱۱۹۶۲

زمین های‌تهران پارس خریداریم تلفن ۷۸۱۹۴۱

زمین های تهران‌پارس‌را نقدا خریدار و فروشنده‌ایم‌تلفن ۷۸۱۰۷۹
۱ـ۱۲ آـ ۵۶۴۳

اراضی کیشا خریداریم تلفن ۹۷۱۳۴۸ امیری

یك تعمیرگاه اتومبیل خریداریم تلفن ۸۸۰۱۶۹

خرید یا اجاره
اغذیه فروشی در شمال شهر تلفن ۸۳۲۹۳۵
۱ـ۳ آـ ۱۳۰۹۲

اهالی محترم
شمالغرب تهران زمینهای شما را خریداریم ضمنا تعمیرات ساختمانی شما را می پذیریم . تلفن ۹۷۸۴۶۴ ابراهیمی
۱ـ۵ آـ ۱۳۰۹۵

بنگاههای معاملات املاک

کارخانه و انبارخریدارو فروشنده‌ایم تلفن ۹۵۲۵۴۵

بورس اراضی ونلجك محمودیه علی اباد لطفی ۸۹۰۱۵۰

بازرگانی بیك ۶۲۱۶۰۶
مرکز معاملات املاک‌ومستغلات یوسف‌اباد ونك و حومه تهران

دفتر پارس
مرکز معملات املاك و مستغلات در شهر و عباس‌آباد و شمیرانات تلفن ۷۶۱۵۵۸

خانه های ویلائی مستغلاتی در داودیه ، دروس ، فرمانیه خریدار وفروشنده‌ایم‌دفترجعفری ۸۶۴۸۶۴

سازمان همکاری دلالان رسمی املاك ۲۹۲۵۷۳ وابسته به بنگاه کوشان
لاله‌زار نزدیك میدان‌سپه‌فروش فوری املاك کافیست با تلفن باین سازمان اطلاع فرمائید .
آـ ۵۶۳۰۶

خیابان پهلوی
خرید و فروش ویلا واجاره آپارتمان دفتر منصور۸۷۱۱۵۳
۱ـ۳ آـ ۱۳۱۰۱

معاملات پول

پول موجود
خانم...آقا
وام فوری با تخفیف کلی در مقابل اسناد اتومبیل و تلفن و ملك و هرکوبه وام متفرقه که بخواهید با شرایط سهل بمدت دلخواه فورا بشما داده میشود تلفن
۴۹۰۵۰
۴۵۰۵۷
ادرس : خیابان حافظ جنب پارک‌هتل‌پلاک ۱۹۴ موسسه‌تعاون

پول فوری با سود بانکی در مقابل خانه، مستغلات ۹۲۸۴۶۵

برای گرفتن وام وگروگذاشتن روی اتومبیل وتلفن وملك‌خود باتلفن ۴۴۳۰۴ تماس بگیرید .
آـ ۱۲۶۲۹

پول ۵ر۱شاهی۶۲۴۸۷۳

وام درمقابل تلفن واتومبیل
۳۰۳۲۳۶
۱ـ۱۰ آـ ۱۳۱۰۶

خانم ـ آقا
مکان مطمئنی را برای‌وام گرفتن انتخب کنید پول فوری ارزان در مقابل اتومبیل تلفن و ملك موسسه ایرانشاد ۷۵۳۷۶۸

خانمهای محترم
بشما با شرایط سهل‌وام‌وفروش باقساط میدهیم تلفن ۴۰۳۱۴
۱ـ۱۰ آـ ۱۳۱۴۰

پول دوشاهی ۸۲۹۶۸۰

پول دوشاهی ۶۲۶۵۰۶

پول فوری در مقابل اتومبیل تلفن مبیع
۸۲۸۷۲۸

اگر بپول شرطی با سود عادله احتیاج دارید فورا اطلاع دهید ۸۲۸۳۴۹

دادوستد پول از یك میلیون ریال ببالا پاکپور ۶۶۴۶۱۸ و ۶۶۶۲۶۳

قلك وام میدهد
درمقابل سیع ارزنده فلك فورا وام میدهد تلفن ۷۶۵۷۴۵

وام درمقابل تلفن و اتومبیل
۳۰۳۲۳۷
۱ـ۱۰ آـ ۱۳۱۰۵

مورد نیاز

پول‌شرطی در مقابل‌خانه مستغلات فورانیازمندیم ۹۲۸۴۶۶

پول شرطی در مقابل مستغلات فوری‌نیازمندیم ۸۳۲۴۷۵

معاملات تلفن

تلفن ۲ ویاه‌خریداریم۵۳۵۷۴۴
۱ـ۲۶ اـ ۱۲۵۲۵

خرید و فروش تلفن ۸۲۰۸۴۱

تلفن ۳ و ۸ فروشنده‌ایم ۳۰۳۲۳۷

یکدستگاه تلفن به شماره ـ ۸۲۳۳۴۳ فروخته میشود با شماره ۶۲۹۷۱۲ تماس بگیرید.
اـ ۱۷۲۵۱

خرید و فروش تلفن
۳۰۲۲۳۶ اسلامبول کمپانی ـ ۲ر۱۷
۱ـ۱۰ ۱ـ ۱۳۱۰۸ آـ

قبوض

موسسه تك
صددرصد قبوض فرش طلاـ جواهر بانك کارگشائی را خریدار است و بمازاد ارزیابی قبوض شما وام میدهد خیابان شاه روبروی بانك‌بیمه‌بازرگانان ۶۶۲۴۵۹ و ۴۵۱۶۸

فرش پارسا خریدارقبض بانك کارگشائی
سددرصد بالای‌ارزیابی مولوی چهارراه شاهپور جنب بانکملی تلفن ۵۳۷۰۶۰ و ۵۳۰۱۸۰

قبوض اصلاحات ارضی‌و اوراق‌عباس‌آبادخریداریم تلفن ۶۳۰۷۸۶

اردهالی قبض شما را۳۰ درصد اضافه از ارزیابی خریدار است اول بازار کفاشها مهدیه ۲۳۴۸۲

قبوض عباس‌آباد خریدار پاکپور ۶۶۶۲۶۳ و ۶۶۴۶۱۸

تزئینات ودکوراسیون
پوش
۷۷۵۷۷۱
کاغذ دیواری . پرده کرکره نقاشی ساختمان‌وفرش ماشینی
باقساط ۷۸۱۹۷۷

موسسه‌طلائی
تزئینات دکوراسیون، زیرنظر متخصصین باسلیقه با شرایط استثنائی .
تلفن ۸۳۲۹۵۴

خانه نئون
سازنده هرنوع تابلوهای نئون پلاستیك چراغهای سقفی نئونهای دکوری تلفن ۷۵۲۹۸۰

MISCHLER میشلر
سرما، گرما و فر از گرم، چوبی میشلر بوجود میکند، پرده چوبی میشلر عینی زیبائی و از بیاض ترشت تمام بوده بصورت کاملا تضمین خواهد
پارکت BW
روی پارکت BW آتش سیگار، جوهر، سید و مایعات سیلوان اثر ندارد
نمایشگاه : شاهرضا کوچه فتوحی
۸۲۹۳۹۰-۸۲۴۳۰۷
۸۲۴۸۷۰ و ۸۲۹۵۹۶

کاغذ دیواری با نصب
نقد و اقساط تلفن ۹۷۸۴۲۰

تزئینات فروزان

کاغذدیواری‌فرش‌ماشینی پرده کرکره ۶۳۷۶۰۹ ـ ۶۳۷۶۱۰

برای ساختمان شما

شرکت سی ایران دماکو تاسیسات شوفاژ ـ تهویه‌مطبوع وتاسیسات بهداشتی . اول جاده قدیم شمیران کوچه شقایق تلفن ۷۶۳۸۲۱
۱ـ۴ اـ ۱۲۷۵۴

تخلیه‌چاه
شرکت کنت
متر مکعب ۳۰۰ ریال
۷۷۶۷۱۳

ساختمان‌سازی
باسهلترین شرایط قبول کلیه تعمیرات در سراسرتهران . تلفن ۶۶۱۴۷۲

شرکت فنی کاوه
تخلیه فاضلاب و چاه واستخر بامتد جدید و پمپ الکتریکی تلفن ۳۱۲۵۸۷

لوله بازکنی

لوله بازکنی فاضل آب
۸۲۷۴۰۸

لوله بازکنی فاضل آب
مقدم ۹۲۴۶۳۵

لوله بازکنی فاضل آب
۸۲۹۹۹۰
بالتضمین بدون خرابی

لوله بازکنی فاضل آب
۸۲۲۲۸۶

دفع گرفتگی هرنوع لوله ساختمانی
باد ستگاه‌ کمپرسورهوا ـ تلفن ۷۸۷۲۷

لوله بازکنی کنت
تخلیه‌چاه تلفن ۷۷۶۷۱۳

لوله بازکنی و فقط ۲۰ تومان موسسه جهان ۶۶۴۷۹۲

تخلیه‌چاه
فاضل‌آب بوسیله پمپ مخصوص
شرکت شوشتر ۸۳۰۷۶۱

لوله‌بازکنی فاضل آب وتخلیه چاه و مخازن۸۳۲۰۱۰

گاز

شرکت بوتان
پخش گاز ۹۵۳۰۵۱
سرویس وصدور کارت
وتغییر آدرس ۲۱۳۱۶۱
ثبت فروش ۳۰۴۷۱۱
قبول سفارشات گاز
از ۷ صبح الی ۹ شب

اساگاز
۸۲۴۰۲۱

پرسی گاز
گاز و سرویس
ازساعت ۷ صبح الی ۱۰ شب
۹۶۳۰۲۱-۶
۹۵۰۰۰۱-۶
سرویس و تعمیرات اجاق
۹۶۳۰۳۰

آگهیهای متفرقه

بنگاه جم
آماده جهت پذیرش کالا های تجارتی و انبار های خصوصی و عمومی ، آدرس:اول‌خیابان ارامنه مقابل انبار کالا تلفن : ۲۴۸۴۱

مسافربری‌میهن‌نورد
مسافرت به اصفهان ـ شیراز اهواز ـ آبادان ـ یزدـکرمان بندرعباس ـ مشهد ـ اراك در اسرع وقت بوذرجمهری مقابل بازار آهنگرها تلفن های ـ ۲۵۶۵۵ ـ ۲۱۹۳۷

خریدار فوری
کلیه لوازم منزل تلفن ۹۲۹۲۱۲

چین
چین

محصولات‌غذائی‌روستائی
تولید کننده رشته اشی رشته پلوئی و رشته فرنگی تلفن ـ ۷۹۴۰۴۵
۱ـ۲ ۱۲۹۴۴

قابل توجه شرکتهای ساختمانی
موسسه ساختمانی طب تحت نظر مهندسین مجرب انجام هرگونه براورد و متره وتنظیم صورت وضعیتهای قطعی و موقت رامیپذیرد تلفن ۶۶۱۹۵۲
آـ ۱۲۴۹۱

اخذ پذیرش از دانشگاههای خارج پل چوبی آکادمی اقبال ۷۶۵۴۸۷
آـ ۱۳۰۵۸

مرکز پخش آدامس
هدهد نشان
وجوجه نشان
نشانی ـ تهران بازار مقابل سرای سیدمحسن
تلفن ۲۰۵۸۶

هرگونه جشنی درپیش دارید
هنرمند دلخواه خودرا از تلفن :
۴۱۳۲۲ دعوت فرمائید

داروخانه‌ها

داروخانه مهران
خیابان شیروخورشید چهارراه استخر تلفن ۹۵۴۰۰۷

گمشده

دسته‌چك شماره۲۸۳۹۲۶۵۵۰ بانك سپه شعبه خیابان شاه‌آباد حساب شماره ۴۳۶ متعلق به اقای دکتر ایرج کهن صدق مفقود شده واز درجه اعتبار ساقط است . ازیابنده تقاضا میشود دسته‌چك‌ورا بابانك تحویل بدهد .

گواهینامه رانندگی ـ مدارك ماشین و کارت شناسائی (دانشگاه ملی) اینجانب میروز مشهود مفقود شده یابنده به تلفن ۴۲۶۸۹ اطلاع دهد و مژدگانی دریافت دارد .
۱ـ۲ آـ ۱۷۱۴۳

دسته چکی از شماره ۶۹۲۱۵۹ تا ۶۹۲۱۷۵بانك بیمه‌بازرگانان شعبه امامزاده حسن مربوط به حساب شماره ۶۷ اینجانب ابوالحسن مختاری‌مفقودگردیده و ببانك مربوطه‌هم اطلاع داده شده و از درجه اعتبار ساقط میباشد.
آـ ۱۷۱۷۵

چك شماره ۹۶۴۶۴۱ بانك اصناف شعبه انبار نفت بمبلغ سی هزار ریال دروجه حامل مربوط به اقای حاج احمد فیروزآبادای مفقود شده واز درجه اعتبار ساقط است .
امرالله فتحی‌نژاد
آـ ۱۷۲۶۳

گواهینامه رانندگی
پایه یکم تهران‌بشماره(۳۳۳۸۶) بنام ناصر سلیمانی گیوی مفقود یابنده بتلفن ۲۱۶۴۴حاج‌حسین پای‌بند اطلاع داده و مژدگانی دریافت دارد .
آـ ۱۷۲۳۱

سگی‌از نوع سوسیس‌قهوه‌رنگ در تجریش . خیابان ثبت روز پنجشنبه چهارم ابان‌مفقودشده است از یابنده تقاضا میشود بعدازظهرها بتلفن ۳۱۱۰۷۱ ـ داخلی ۳۶۲ اطلاع داده و مژدگانی قابل ملاحظه دریافت دارد .
۱ـ۳ آـ ۱۳۱۰۴

برگ سپرده ثابت شماره ـ ۳۰ر۷۳۰ مورخ ۱۵ر۳ر۵۱بمبلغ ۱۵۰۰۰۰ ریال‌مربوط ببانك صادرات شعبه مینو بهار بنام خانم مولود سید جلالی شهاهندشتی مفقود شده واز درجه اعتبار ساقط است .

آموزش کامپیوتر
ثبت نام برای کلاسهای رایگان و بازدید از مرکزکامپیوتر تا اول آذر همه روزه ادامه دارد .
برای کسب اطلاعات بیشتر خواهشمند است همه روزه از ساعت ۸ صبح الی ۷ بعد از ظهر به خدمات کمپیوتری‌واقع در خیابان شاه‌عباس نبش کوی سام‌شماره ۱۱ مراجعه‌فرمائید

جهت‌مدیریت‌یك‌شرکت‌مدرن
به شخصی علاقمند به فعالیت زیاد و با سابقه در امور کنترل مالی و اداره پرسنل با ایده های جدید با حقوق مکفی و آینده‌ای ایده‌ال نیازمندیم.
لطفا بیوگرافی کامل با آخرین تصویر خود و همچنین توضیح برخی از ایده‌های خود را به صندوق۱۵۱۷ر۱۴ارسال فرمائید کلیه آنها محرمانه ودر مصاحبه مسترد خواهد شد .

ارج
برای ترجمه مطالبی درباره لوازم صنعتی خانگی بیك‌مترجم‌زبان ایتالیائی‌بفارسی که به‌اصطلاحات فنی آشنائی داشته باشد ، نیازمند است .
از ۸ صبح تا ۳ بعد از ظهر به شرکت سهامی ارج تلفن ۹۶۲۰۳۱ مراجعه فرمائید .

CHIEF ENGINEER
NEEDED FOR MAINTENANCE
OF LARGE BUILDING IN
TEHRAN.
MUST HAVE KNOWLEDGE OF:
— STEAM BOILERS
— AIR CONDITIONING
— REFRIGERATION
— GENERAL MAINTENANCE
— ENGLISH LANGUAGE ESSENTIAL.
PLEASE CALL 683537
(15.00 - 18.00 HRS.)
DAILY EXCEPT HOLIDAYS.

آگهی استخدام
موسسه‌ای دولتی برای کار در خارج از تهران به افراد مشروحه زیر نیازمند است :
۱ ـ مهندس راه و ساختمان جهت رسیدگی به صورت وضعیت ها و قرارداد ها حداقل ۵ سال تجربه
۲ ـ مهندس زمین شناسی (ژئولوك)
۳ ـ سرپرست امورداری حداقل سه‌سال سابقه کار در امور مربوطه
واجدین شرایط با شماره های ۴ ـ ۸۳۹۰۳۱ کارگزینی تماس حاصل فرمایند .
مدیر عامل

مانکن مدل مانکن
دیگر برای فرا گرفتن دوره مانکنی احتیاجی نیست که بخارج از کشور سفر کنید . هنرجالب ودوره کامل مانکنی را در همین تهران و در تحت لیسانس مدرسه عالی مانکنی انگلستان
THE MARGARET SPILLMAN
ACADEMY AND AGENCY.
فرا گرفته‌وبه اخذ دیپلم مانکنی نائل گردید
تلفنهای : ۶۶۵۰۷۵ و ۶۶۶۶۶۵

دربازکن برقی
EFBOX
افباکس
با گوشی‌تلفن و اقساط ماهیانه مرکز فروش و نصب در ایران شرکت کارور
خیابان روزولت میدان ۲۵ شهریور ساختمان منوچهری.
تلفن : ۸۲۲۳۸۴ ـ ۸۲۳۶۹۸

تزئینات پوش فرش‌ماشینی ـ پرده کرکره ـ کاغذدیواری ـ باقساط تلفن‌های ۷۷۵۷۷۱ ـ ۷۸۱۹۷۷

از خبرنگاران اطلاعات‌در : دزفول، تبریز، گنبدکاوس‌و منابع‌خارجی

بانکهای دزفول از گداها پول خرد میخرند!

دزفول ـ بانک‌های دزفول، براثر کمبود پول خرد در این شهر مجبور شده‌اند از گداهای این شهر پول‌خرد جمع‌آوری کنند !

از مدتی پیش ، پول‌خرد در بانک های دزفول کمیاب شده است و از این رو ، مسئولان بانکها ، عده‌ای‌از نامه‌رسان‌ها و پیشخدمت های بانک را مامور جمع‌آوری پول خرد ، از اینجا و آنجا کرده‌اند .

این نامه‌رسان‌ها ، بیشتر به کسبه دوره‌گرد و گداها رجوع میکنند و با خواهش و تمنا از آنهامیخواهند که اسکناس های آنان را با پول خرد تعویض کنند .

کمبود سکه در بانکهای دزفول ، بیشتر از اوایل تا اواسط ماه‌محسوس است، زیرا در این روزها حقوق کارکنان شرکتهای کشت و صنعت ، سازمان آب وبرق، و سایر ادارات و موسسات پرداخت‌میشود و نیاز به‌پول خرد ، شدت میگیرد .

رئیس یکی از بانکهای دزفول در این مورد گفت : ـ ما برای تامین سکه‌های مورد نیاز ، حتی از شعبات بانک در شهر های دیگر هم استمداد میکنیم ، اما باز مشکل‌مان حل نمیشود تا آنجا کـه نامه رسانها و پیشخدمت های ما مجبور میشوند دست بدامان گداها شوند و حتی در ازای ۴۷ ریال پول خرد ، ۵۰ ریال اسکناس بدهند ، اما باز در وضع ما چندان تغییری بوجود نمی‌آید .

رئیس بانک ملی شعبه دزفول نیز گفت : ـ ما به بعضی از بانکها، در ماه فقط می‌توانیم ۵۰ ریال سکه یک ریالی بدهیم و میدانیم که این مقدار پول خرد نیاز یک ماهه بانک‌را از بین نمی‌برد . ولی اخیرا به مقامات بانک‌مرکزی‌اطلاع داده‌ایم تا بافعالیت‌ضرابخانه های جدید ، این مشکل را برطرف کنند .

دبیر طباخی مرد است!

تبریز ـ تنها دبیر طباخی هنرستان دخترانه تبریزو استاد تغذیه و آشپزی دانشسرای این شهر ، که ضمنا برجسته ترین و ماهر ترین‌آشپز ایرانی‌بشمار میرود ، برخلاف تصور همه ، یك مرد است !

این مرد که رسول غفوری نام داردازدانشگاه پورجیای ایتالیا، در رشته آشپزی فارغ‌التحصیل شده و اکنون ۳۶ سال است که در ایران به تدریس آشپزی اشتغال دارد .

وی، که از معدود مردانی است که در رشته آشپزی تحصیلات دانشگاهی کرده‌اند ، پیش از سفر به ایتالیا و تحصیل در دانشگاه پورجیا ، یك قنادی داشت که شیرینی هایش در تمام آذربایجان شهرت خاصی داشت .

رسول غفوری کـه در پختن شیرینی های مختلف نیزمهارتی حیرت‌انگیز دارد ، در ایام جشنهای‌شاهنشاهی ایران‌بعنوان یادبود یك کیك بزرك وبسیار زیبا تهیه کرد که تا امروز از آن نگهداری شده و قرار است تا سالهای سال‌هم از آن‌بعنوان یك نمونه دیدنی کار شیرینی پزی ،مراقبت کنند. برای‌آنکه این کیك سالهای سال حفظ شود، آنرا با قشرنازکی ازپودر ژلاتین پوشانده‌اند که باعث‌می شود کیك مزبور، هرگزفاسد نشود .

چند تن از دختران هنرستان تبریز ، در مورد استاد خود ،به شوخی میگفتند: چیزی که‌برای ما بصورت سئوالی بی جواب درآمده ، اینست کـه چنین مردی که طبعا بهتر ازهمسرش آشپزی میکند ، وقتی غذا های همسرش‌را میخورد، چه عکس‌العملی نشان‌میدهدوآیا همیشه همسر او بخاطر پختن غذا های خانگی مورد سرزنش شوهرش قرار میگیرد یا خیر ؟!

میهمان را به کلفتی برده بودند!

تبریز ـ زن۱۸ ساله‌ای‌بنام ایران در دادگاه حمایت خانواده گفت : شوهرم مرا بنام مهمان به خانه‌ای‌برد، ولی پس از یك‌هفته فهمیدم که‌اومرا به عنوان کلفت صاحبخانه به آنجابرده‌است! وی‌افزود:

ـ سه‌سال پیش من درخانه پدرم در یکی از قراء تبریز زندگی می کردم . در آن زمان جوان شیکپوش و آراسته‌ای بنام رحمان بـه خواستگاری من آمدو خود را صاحب‌خانه وزندگی مرفه معرفی کرد . پدرم‌نیز بدون تحقیقات لازم مرابه همسری اودرآورد . رحمان تا همین اواخر با من درخانه پدرم زندگی می کرد،اما اخیرا گفت که‌دیگر از ایجاد مزاحمت برای‌پدرم خجالت می‌کشدو قصد دارد مرا به تبریز ببرد و در آنجابرایم خانه‌ای‌بسازد .

ایران اضافه کرد : ـ وقتی به تبریز آمدیم، شوهرم به‌بهانه اینکه هنوز خانه موردنظر ساخته نشده است مرا به خانه شخصی بردوگفت که‌این خانه یکی از دوستان اوست و بهتر است من چندروزی را درآن جابسر برم . او مرا در آن خانه گذاشت‌وخودش رفت و هنوز از او خبری نشده‌است.

این‌زن گفت: ـ من یك هفته در آن خانه ماندم ودراین مدت به زن صاحبخانه درکار هایش کمك کردم .

امابس از یك هفته زن صاحبخانه گفت « تو مهمان مانیستی ، بلکه شوهرت‌که کارگرساده‌و کم درآمدی است توراب‌عنوان کلفت به اینجاآورده و حقوق یك‌ماه توراهم پیشاپیش گرفته‌است.» اینست که حالا من آمده‌ام علیه‌شوهرم که‌یك هفته‌است از اوخبری ندارم شکایت کنم.

رئیس‌دادگاه به‌ایران‌گفت: ـ چون در غیاب رحمان نمی‌توان ، بخاطر این مدت غیبت ، در مورد او حکم‌صادر کرد ، باید آنقدر صبر کنیم تاشما از محل اقامت اواطلاع پیداکنید ، بعد ما را هم‌درجریان‌بگذاریدتابه‌شکایت‌تان رسیدگی کنیم .

یاخودرا عقیم کن، یاطلاقم بده!

گنبدکاوس ـ زن ۲۸ ساله‌ای بنام زلیخا ، باکمك برادرانش، شوهر خود را ازخانه‌بیرون کرد و به‌اواخطار کرد که یا باید خود را عقیم کند ، یا بایدوی راطلاق‌دهد !

زلیخا در این مورد گفت: ـ باآنکه در اوان‌جوانی هستم ، تاکنون ۸بچه بدنیا آورده‌ام‌و به همین علت قیافه‌ام مرا مثل زنهای ۴۰ساله نشان میدهد. از طرفی هم‌چون‌شوهرم «یاور » وضع مالی رضایتبخشی ندارد ، تربیت‌وبزرك کردن این بچه هاخیلی مشکل‌است .

وی افزود: ـ باتمام تلاشی که من‌برای جلوگیری از بچه‌دارشدن بعمل می‌آوردم، شوهرم با من مخالفت می‌کند ومیگوید چون هربچه‌ای روزی خودش را هم باخود می آورد ،نباید از بچه‌دار شدن جلوگیری کرد . وبهمین‌جهت، قرص های ضدبارداری را که من از ماموران بهداشت‌وتنظیم خانواده می گیرم ، دائمابانوعی قرص های همشکل‌امابی اثر عوض می کندتا ما باز بچه‌دار شویم . ولی من‌دیگر از بچه‌دار شدن خسته‌شده‌ام،و چون سواد ندارم‌وراه چاره وشکایت کردن‌را بلدنیستم از سه‌برادرم خواستم که‌شوهرم «یاور »را از خانه بیرون کنندوبعد هم به اواخطار کردم که‌برای راحت‌شدن‌خیال من یا باید خود را «عقیم » کند ، یا بایدطلاقم‌بدهد.

«یاور » شوهراین زن هم می گوید:

ـ من‌حاضرنیستم خود را عقیم کنم‌و درنتیجه‌عده‌ای‌ازبدخواهان بگویند که فلانی تـازگـی ها«نامرد» شده‌است .اما حالا که اینطور است و زلیخا می خواهدتوسط برادران‌تنومندش مرا بزور وادار به انجام این کار کند ، منهـم علیه‌او و برادرانش بـه مراجع قانونی شکایت میکنم‌تامعلوم شود که برادران زن‌حق ندارنددرزندگی من دخالت کنند .

استخدام معلم برای تدریس زبان انگلیسی

۱ـ نیروی هوائی شاهنشاهی برای تدریس زبان انگلیسی در کلاس‌های جدید به تعدادی معلم زبان احتیاج دارد.
۲ـ ساعات تدریس روزانه شش ساعت در دو شیفت صبح‌ها از ساعت ۸ الی۱۴ و بعد ازظهرها از ساعت ۱۴٫۳۰ الی ۲۰٫۳۰ خواهد بود.
۳ـ حق‌التدریس معلمین از ساعتی ۲۵۰ ریال شروع وتا ۳۰۰ ریال افزایش خواهد یافت.
۴ـ داوطلبان به فرماندهی آموزشهای هوائی این نیرو واقع در جاده تهران‌نو ـ ایستگاه فرودگاه‌مراجعه ویا باتلفن ۷۹۶۰۰۱ شماره‌های‌داخلی ۲۳۶۹ ـ ۲۳۷۰و ۲۳۷۳ مذاکره نمایند.

نیروی هوائی شاهنشاهی
مالف ۱۰۹۱۵

نیاز به پزشک

مرکز درمانی بـه پزشک متخصص زنان و عمومی (خانم دکتر) و متخصص بیماری های اعصاب و روانی برای عصرها نیاز است .
داوطلبین با تلفنهای زیرتماس بگیرند
۹۵۴۰۰۴ و۹۵۴۰۰۵ و۹۵۰۵۸۱ و ۹۵۱۷۹۳
آـ۵۶۲۵۲

قابل توجه تولیدکنندگان گوشت مرغ ، جوجه‌یکروزه‌وتخم‌مرغ‌وفروشندگان‌طیور

صندوق توسعه کشاورزی ایران مقدمات تاسیس یک شرکت سهامی خاص با سرمایه دویست میلیون ریال بمنظور احداث دو کشتارگاه و سردخانه نگهداری گوشت مرغ و تخم مرغ در تهران فراهم آورده است در نظر است چهل‌درصد از سهام شرکت مزبور برای‌تولید کنندگان گوشت‌مرغ و تخم‌مرغ و جوجه یکروزه وچهل‌درصد برای فروشندگان‌گوشت مرغ اختصاص‌داده شود .از عموم تولید کنندگان جوجه یکروزه و گوشت مرغ وتخم مرغ و همچنین فروشندگان طیور دعوت میشود برای کسب اطلاع بیشتر و تعیین میزان سهام خود حداکثر تا ساعت ٤ونیم بعد از ظهر روز دوشنبه ۱۵ آبانماه جاری به صندوق توسعه کشاورزی ایران واقع‌در خیابان تخت جمشید شماره ۲۳ مراجعه نمائید.

صندوق توسعه کشاورزی ایران
ا ـ ۵٦٤۰٦

دنیای ورزش
روزهای شنبه
منتشر میشود

تبریکات

سرکار سرهنك سیف‌الدین عصار
ارتقاء درجه آندوست گرامی را تبریك میگوئیم .
آـ ۵۶۳٤۸ سرگرد عباس رحمان‌پناه و بانو

سرکار سروان اردشیر پدیدار
ارتقاء درجه شما را صمیمانه تبریك میگوئیم .
آـ۱ ۷۳٦۱ نعمت‌اله‌آغاسی . منصورفخیمی

جناب آقای مهندس محمودیان مدیر عامل برق منطقه‌ای‌تهران
با نهایت مسرت انتصاب شایسته جنابعالی‌رابسمت مدیرعامل برق منطقه‌ای تهران تبریك میگوئیم .
آـ۵۶۰٤۳ حاج‌محمد حسین‌پور ـ ابراهیم‌غمخوار

جناب آقای مهندس فضل‌اله محمودیان
انتصاب آنجناب را بمقام مدیریت عامل شرکت برق منطقه‌ای تهران شادباش عرض نموده و توفیق آنحضرت را در راه‌اجرای نیات مقدس شاهنشاه آریامهر آرزومندیم .
آـ۵٦۱۵۸ کارکنان برق ناحیه‌زنجان

جناب آقای پرفسور جمشید اعلم ریاست محترم انجمن پزشکان گوش وگلووبینی ایران
کلیه اعضای انجمن گوش و گلو وبینی ایران دریافت نشان درجه دوم تاج را بحضور جنابعالی تبریك عرض نموده از خداوند متعال توفیق خدمت بیشتری رابرای شما درراه میهن عزیز و شاهنشاه اریامهر مسئلت می نمایند .
آـ۵٦۰۸٦ دبیرانجمن گوش‌و حلق‌وبینی‌ایران

استاد ارجمند جناب آقای پرفسور جمشید اعلم
دریافت نشان درجه دوم تاج رابه حضور جنابعالی تبریك عرض می نمائیم .
دکتر ناصرمعین‌زاده.دکتر مرتضی معین‌زاده.دکترسعیددیلمقانی
آـ۵٦۰۸٤

سرکارسرهنك سیف‌الدین عصار
ضمن عرض تبریك بهروزی و موفقیت روزافزون آنجناب را در خدمت به شاهنشاه آریامهر و میهن عزیزمان خواهانیم .
آـ۱۷۱٤۷ پوران‌ـ محمد رضالامع

جناب آقای نجم‌آبادی مدیرکل شهرداری منطقه ۱۲
در این موقع که بدریافت نشان درجه ٤ همایون که‌ازمراحم شاهنشاه آریامهر میباشد مفتخرشده‌ایدصمیمانه ترین تبریکات خود راتقدیم وازخداوند بی‌همتا مسئلت‌دارد در راه اجرای‌منویات شاهنشاه آریامهر توفیق بیشتری حاصل فرمائید .
آـ۵٦۱۵۳ کارمندان‌وکارکنان شهرداری منطقه ۱۲

تیمسار ارتشبد طوفانیان
ترفیع درجه تیمسار معظم را از طرف خود و همکارانم تبریك عرض نموده و موفقیت جنابعالی را در راه خدمت بشاهنشاه آریامهر بزرك ارتشتاران و میهن عزیز از درگاه خداوند متعال مسئلت مینماید .
سپهبد مرتضی شراره

سرکار سرهنك سیف‌الدین عصار
صمیمانه‌ترین تبریکاتمان را بمناسبت ارتقاء درجه بپذیرید توفیق خدمت بیشتری را برای شما آرزو می کنیم .
بهرام نادری و بانو

جناب سروان عباس جوانمرد
ترفیع درجه جنابعالی را صمیمانه تبریك عرض نموده‌موفقیت روز افزون شما را آرزومندم .
پرویز بذال

جناب آقای امیر اصغر دانشمند ریاست دفتر دبیر کل حزب ایران نوین
نیل‌آنجناب را به افتخار دریافت نشان درجه ۵ همایون صمیمانه تبریك می گوید .
جمشید اسدی

جناب سروان عباس جوانمرد
ارتقاء درجه جنابعالی را تبریك میگوئیم .
غلامحسین تنها . غلامعلی‌تنها . محمد تنها

سرکار سروان کمال
ارتقاء درجه آنجناب را با خوشحالی فراوان تبریك میگوئیم .
قدرت‌الله فرید

وزیر محترم اطلاعات جناب آقای دکتر رهنما
بدین وسیله انتصاب جناب‌آقای فیروز ملکپور فرد شایسته و لایق و شاهدوست را بسمت ذیحساب کل‌آن وزارت به‌آن مقام تبریك عرض نموده و آرزوی موفقیت هرچه بیشترایشان رادارد.
کارکنان ذیحسابی بودجه عمرانی راه‌آهن

جناب‌آقای مرتضی طوسی
موفقیت جنابعالی در انتخابات انجمن‌شهر تهران موجب خوشحالی دوستان و همکاران شما گردید. این موفقیت را صمیمانه تبریك میگویم .
حاج محمود حبیب‌الهی

جناب آقای اردشیر کیانی
انتخاب شایسته جنابعالی را به عضویت انجمن شهر تهران تبریك میگوئیم.
ابوالقاسم اکبری تاری ـ علی‌محمد تاری مقدم ـ نجات‌الله اکبری

سرکار سروان محمد شیخی
ارتقاء درجه جنابعالی را صمیمانه تبریك میگوئیم .
ایرج‌امینی ـ منوچهر نیازی ـ حسن پارسایان ـ اصغر فولادی

جناب آقای مهندس فضل‌اله محمودیان
انتصاب آن جناب را به مدیریت عامل شرکت برق منطقه‌ای تهران صمیمانه تبریك عرض نموده و موفقیت روز افزون شما را از خداوند خواستارم .
سعید کلباسی

سرکار سرهنگ سیف‌الدین عصار
ارتقاء درجه شما را صمیمانه تبریك میگوید .
سمیرم . سروان محمد نوید
آـ٥٦۰۳٤

فرمانده محترم سرهنگ امیر خلج تیموری
ترفیع درجه جنابعالی راتبریک میگویم
اکبر ایروانی
آـ٥٦۲٥٤

دوست عزیزم آقای محمد دهقان نژاد رئیس انجمن محلی‌خیابانهای آرامگاه ـرضاشاه‌کبیر ـ شیرو خورشید ـ عظیم آباد
انتخاب مجدد شما را بنمایندگی انجمن شهرستان ری تبریک عرض مینمائیم .
شهری ـ فتح‌الله جمشیدی ـ سید حسن تقوی
۱ـ۵٦۳۲۸

در مطلب مربوط به تبریك آقای طوسی که روز ۱ر۸ر۵۱چاپ شده بود نام آقای نجات‌الله‌اکبری ، اشتباها عنایت‌الله چاپ شده بود که تصحیح میشود .
آـ٥٦۱۳۸

صبح جمعه همین هفته‌در انجمن دوشیزگان‌وبانوان نمایش فیلم جالب‌و استثنائی محصول ممتاز استودیو آربی :

مرداجاره‌ای

باشرکت ، رضا بیك‌ایمانوردی ، مرجان ،فرخ‌ساجدی، شهرزاد ، جهانگیر فروهر وصادق‌بهرامی
همراه با برنامه هنری هنرمندان محبوب :
کیوان یوسفی،مهرداد نعیمی، ساسان وگروه Z
وبا حضور هنرمندان ارزنده فیلم :
رضابیك‌ایمانوردی،فرخ‌ساجدی، مرجان و صادق‌بهرامی
برای تهیه بلیط همه‌روزه صبح و عصر وهمچنین روز جمعه به دبیرخانه انجمن خیابان بهار نبش نامجو شماره ۲۵٦ مراجعه فرمائید تلفن ۸۲٤۸۳۱
از هنرمندان محبوب رضا بیك‌ایمانوردی مدیرعامل استودیو آر ، بی بخاطر در اختیار گذاشتن فیلم‌مرد اجاره‌ای صمیمانه سپاسگزاری میشود .

حاشیه‌پرداز

هادی خرسندی

درسینمای بچه‌ها

نمیدانم هیچوقت نسبت بـه بچه ها ، حسودیتان شده ؟ ! احساس بچگانه ایست ، ولی چاره‌ای هم نیست . وقتی‌آدم می‌شنود که‌هر ساله ،در گوشه وکنار دنیا، فستیوال فیلم های کودکان برگزار میشود ، وقتی می‌شنود که اخیرا در اسپانیا هم، فستیوال بین‌المللی فیلم‌های کودکان تشکیل شده ، ووقتی می‌شنود که فیلم یک فیلمساز ایرانی ،برنده اول این‌فستیوال شناخته شده ، یواش یواش ، به‌بچه ها حسودی میکند ! مگر آدم های گنده چه گناهی کرده‌اند که باید فیلم های‌بی‌سر و ته تماشا کنند ، در حـالیکه بچه های آنها ، فیلـم هـای آنها ، فیلم های جایزه گرفته‌در فستیوال‌را می‌بینند ؟ واگر هم یکنفر پیدامیشود که یک فیلم خوب ، برای آدم های گنده می‌سازد ، اجازه نمایش به فیلم نمی‌دهند مگر اینکه سر از فستیوال های خارجی دربیاورد و آش آنقدر شور بشود که «خان» هم بفهمد و اجازه‌نمایش صادر فرماید ! (همین بلائی‌که سر فیلم پستچی آمد).

بایکی از تهیه کنندگان پروپا قرص فیلم ایرانی ، در همین زمینه صحبت می‌کردم ، جالب این بود که او هم عقیده مـرا داشت و گفت که اخیرا یـک سینمای تهران را مختص فیلم های سطح بالا ، کرده‌ایم که اولینش «پستچی» است و پرسیدم آیا بعد از پستچی هم فیلم های دیگری دارید گفت اگر اجازه نمایش بدهند البته، وگرنه ، می‌فرستیم خارج که در یک فستیوال برنده شود ، بعد می‌آوریم اینجا اجازه‌نمایش می‌گیریم !!

این آقا ، می‌گفت اطرافیان می‌دانند، من ثروتم آنقدر ها هست که بتوانم‌بار سفر ببندم واز ایران بروم اما اینجامانده‌ام که بلکه بتوانم ـ حتی باضرر‌ـ یک خاکی به‌سر این سینمابکنم. گفتم پس بیا یک مقدار از ثروت را بمن بده که جای تو بزنم به چاک !

این تهیه کننده ،دل پرخونی داشت ، اما فرصت حرف زدن نداشت . گفت می‌خواهم بروم ملاقات تهیه کننده فیلم «رگبار» گفتم البته که فیلم خوبی‌ساخته بود ، اما تصور نمی‌کنم آنقدر خودش را گرفته باشد که شما هم‌مجبور باشید قبل ازاووقت ملاقات‌بگیرند. گفت‌نه،بیچاره افتاده زندان ، بـاید بـروم ملاقاتش !!... من تعجب‌کردم واو ادامه داد: سازنده فیلـم «رگبار» ، اکنون زیر رگبارچک و سفته و طلبکـار قرار گرفته‌و متاسفانه در این موقع ، آدم دستش به هیچ «چتری» هم‌بند نیست !

بالاخره ، نتیجه بحث من و این تهیه کننده داغدار !این‌شد کەتا اطلاع ثانوی از فیلم های مخصوص کودکان استفاده کنم! و نظر به‌اینکه آدم ، بدون‌همراه داشتن بچه نمی‌تواند به‌سینمای بچه ها برود ، دوسه روزاست که مرتب دست بچه های‌فامیل را می‌گیرم و میبرمشان سینما! بچه ها هم خیلی به‌جان من دعا میکنند ، غافل از اینکه‌باید برای کسانی دعا کنند که چوب لای چرخ سینمای بزرگ هامی‌ـ گذارند !

زیر آسمان کبود

از : م. کاشانی‌پور
خبرنگار اطلاعات‌در آلمان

هفت‌تیرکش به‌سبک‌کابوی‌ها رئیس پلیس جنائی را خانه ـ نشین کرد !

هامبورك ـ «اتوورنرـمولر» رئیس پلیس جنائی‌هامبورك ، که میخواست مثل کابوهای آمریکائی‌هفت تیرکشی کند، مجبور شد از کار خوداستعفا دهد !

مولر ، همکاران خود را در محوطه‌ای باز ، دور هم جمع کرد و به آنها گفت : ـ منهم میتوانم مثل کابوی های آمریکائی ، تند وسریع هفت تیر بکشم ، و تبهکاران را در چشم بهم زدنی از پا بیندازم. حالا برای شمایکبار سرعت در هفت تیر کشی را نمایش میدهم ، تا هم بـه صحبت ادعای من پی ببرید ، هم این کار را از من یـاد بگیرید !

او ، بدنبال این حرف ، ناگهان دست خود را بطرف غلاف هفت تیرش برد وقبضه هفت تیر را در دست گرفت، اما چون در این کار سرعت فوق‌العاده‌ای بکار برده بود، هفت تیر در غلاف خود گیر کرد و بیرون نیامد .درهمین لحظه ، چون انگشت مـولر روی ماشه فشار آورده بود، گلوله‌ای شلیك شـد و از پشت ، به نشیمنگاه اصابت کرد .

دوستان و همکاران مولر، بلافاصله وی رابه بیمارستان رساندند و هر طور بود ،مولر از خطر جست اما این واقعه، ظاهرا برای مولر گران تمام شد ، زیرا او تصمیم گرفته است‌پس‌ازخروج ازبیمارستان از کار خود استعفا دهـد . خودش میگوید : ـ با پای چلاق و لنگان ، دیگر نمیشود بـرای پلیس جنائی هامبورك ، رئیس خوبی بود !

برنامه سینماها

★ آخرین لرددروی‌زمین ـ رنگی ـ چارلتون‌هستون
پولیدور (٤۲٦۳۱) ۳۰ر۱۱ـ۳۰ر۳ـ۳۰ر۵ـ۳۰ر۷ـ۳۰ر۹
★ از عشق مردن ـ رنگی ـ آنی ژیراردو
تخت‌جمشید (٤۳۵۰۰) ۱۱ـ۲ـ٤ـ٦ـ۸ـ۱۰
★ آتش‌افروزان ـ رنگی ـ کلودیا کاردیناله
نپتون (۷٦۰۱۳٦) ۱۱ـ۱ـ۳ـ۵ـ۷ـ۹
سهیلا (۳۱٦٤۲٤) ۳۰ر۱۰ ـ ۳۰ر۱۲ ـ ۳۰ر۲ ـ ۳۰ر٤ ـ ۳۰ر٦ ـ ۳۰ر۸
★ باغ فیتزی‌کونتین ـ رنگی ـ هلموت برگر
شهرقصه (٦۲۷۲۹۰) ۱۱ـ۲ـ٤ـ٦ـ۸ـ۱۰
★ بخاطرچنددلاربیشتر ـ رنگی ـ کلینت‌ایستوود
تاج (۳۱۳۸٦٤) ۳۰ر۱۰ ـ ۲ـ٤ـ٦ـ۸ـ۱۰
★ پستچی ـ نصیریان ـ انتظامی ـ ژاله سام
کاپری (۹۲۸٤۰۱) ۱۱ـ۳ـ۵ـ۷ـ۱۵ر۹
★ حمله تانکها ـ رنگی ـ استریوفونیک
امپایر (٦۲۳۹٤۲) ۱۵ر۱۱ـ۳۰ر۲ـ۵ـ۳۰ر۷ـ۱۰
★ خداحافظ رفیق ـ سعیدراد ـ وجستا
ماژستیک (٦٦۸٤٦۱) ۳۰ر۱۰ـ۱ـ۳ـ۵ـ۱۵ر۷ـ۳۰ر۹
★ خشم اژدها ـ انتقام جو
البرز (۳۰٤۲۵۸) ۳۰ر۸ـ۱۲ـ۳۰ر۳ـ۷ـ۳۰ر۸ـ۳۰ر۱۰
★ دکترجون تازه چه خبر ـ رنگی ـ رایان‌اونیل
دیاموند (۸۲۸٤۰۰) ۱۵ر۱۱ـ۳۰ر۳ـ۳۰ر۵ـ۳۰ر۷ـ٤۵ر۹
★ دوعقاب آسمان ـ رنگی ـ چیچو وفرانکو
سانترال (۹۲۸٦۸٦) ۱۱ـ۱ـ۳ـ۵ـ۷ـ۹
گلدن‌سیتی (٦٦۳۲٦۹) ۱۵ر۱۱ـ۳۰ر۳ـ۳۰ر۵ـ۳۰ر۷ـ۳۰ر۹
مترویل (۳۱۹٤۱۰) ۳۰ر۱۰ ـ ۳۰ر۱۲ ـ ۳۰ر۲ ـ ۳۰ر٤ ـ ۳۰ر٦ ـ ۳۰ر۸
ب.ب (۸۲۹٦٤۱) ۱۰ـ۱۲ـ۲ـ٤ـ٦ـ۸ـ۱۰
★ دال سیما ـ رنگی ـ کارول وایت
شهرفرنگ (٦۲۷٦۲۸) ۱۵ر۱۱ـ۳ـ۳۰ر۵ـ۳۰ر۷ـ٤۵ر۹
★ دوستان ـ رنگی ـ شون‌بری ـ انیسی‌آلونیا
رادیوسیتی (٤۳۳۲۰) ۱۵ر۱۱ـ۳۰ر۳ـ۳۰ر۵ـ۳۰ر۷ـ۳۰ر۹
★ ده فرمان ـ رنگی ـ چارلتون هستون
ادئون (۳۱۸۱۱۸) ۳۰ر۱۰ـ۳۰ر۲ـ۳۰ر٤ـ۳۰ر٦ـ۳۰ر۸
★ سگهای پوشالی ـ رنگی ـ داستین‌هوفمن
مولن‌روژ (۷۵۲۹۲۹) ۱۵ر۱۱ ـ۱۵ر۱ـ ۱۵ر۳ـ۱۵ر۵ـ ۱۵ر۷ـ ۱۵ر۹
★ سنگام ـ رنگی ـ راج‌کاپور
همای (۳۱۱٦٦۹) ۹ـ۱۲ـ۳ـ٦ـ۹
★ ساعت فاجعه ـ شهروززامتین
آسیا (٤۲۹۰۹) ۱۱ـ۱ـ۳ـ۵ـ۱۵ر۷ـ۳۰ر۹
رکس (۳۱۵۲۹۳) ۹ـ۱۱ـ۱ـ۳ـ۵ـ۷ـ۹
شهوند (۳۵٤۰٤۰) ۳۰ر۱۰ ـ ۳۰ر۱۲ ـ ۳۰ر۲ ـ ۳۰ر٤ ـ ۳۰ر٦ ـ ۳۰ر۸
لیدو (۹۵۱۲۸۲) ۹ـ۱۱ـ۱ـ۳ـ۵ـ۷ـ۹
رنگین‌کمان (۷۵٦۷٦۰) ۱۰ـ۱۲ـ۲ـ٤ـ۱۵ر٦ـ۳۰ر۸
ژاله (۳۰٤۱۲۰) ۹ـ۱۱ـ۱ـ۳ـ۵ـ۷ـ۹
پاسارگاد (۷۹۲۷۸۲) ۱۰ـ۱۲ـ۲ـ٤ـ۱۵ر٦ـ۳۰ر۸
توسکا (۵۳۹۵٤٤) ۱۰ـ۱۲ـ۲ـ٤ـ٦ـ۸
المپیا (۹۲٦۷۹۷) ٤۵ر۱۰ـ۱ـ۳ـ۵ـ۷ـ۹
چرخ‌فلک (۹۵۰۵۵۸) ۱۰ـ۱۲ـ۲ـ٤ـ٦ـ۸
شرق (۵۳٤۰۲٤) ۹ـ۱۱ـ۱ـ۳ـ۵ـ۷ـ۹
فیروزه (۷۵۷٦٦۹) ۳۰ر۱۰ ـ ۳۰ر۱۲ ـ ۳۰ر۲ ـ ۳۰ر٤ ـ ۳۰ر٦ ـ ۳۰ر۸
درایوین‌سیناوتک (٦۸۲۵۵۷) ٦ـ۸ـ۱۰
دیانا (٤۷۳٦۵) ۱۵ر۱۱ـ۳۰ر۱ـ۳۰ر۳ـ۳۰ر۵ـ۳۰ر۷ـ۳۰ر۹
حافظ (۳۹۱۰۷٤) ۳۰ر۱۰ـ۳۰ر۱۲ـ۳۰ر۲ـ۳۰ر٤ـ۳۰ر٦ـ۳۰ر۸
★ سوپرمن پولادین ـ سه شیطان حرفه‌ای
ستاره (۵۳۹۷۲۱) ۹ـ۱۱ـ۱ـ۳ـ۵ـ۷ـ۹
★ شکست ـ رنگی ـ عمر شریف
کسری (۸۲٦۹۳۹) ۳۰ر۱۰ـ۲ـ٤ـ٦ـ۸ـ۱۰
★ عروسکی بالای‌دار ـ رنگی ـ بارباراپرکینز
پارک (۳۱۹٦۳۷) ۹ـ۱۱ـ۱ـ۳ـ۵ـ۷ـ۹
★ فریب عشق ـ رنگی ـ سیمون برنت
سیناوتک (٦۸٤۱۱٦) ۱۵ر۱۱ ـ ۳۰ر۳ ـ ۳۰ر۵ـ٤۵ر۷ـ۱۰
★ فرودگاه ـ رنگی ـ برت لنکستر ـ دین‌مارتین
گلدیس (٦۲۸۷۱۳) ۲ـ۳۰ر٤ـ۷
★ فاتحین پل ـ شبکه سری
دنیا (۳۹۳۸۱۲) ۹ـ۱۱ـ۱ـ۳ـ۵ـ۷ـ۹
★ مهدی مشکی وشلوارك‌داغ ـ ناصرملك‌مطیعی
اونیورسال (۹۲٦۹۵۳) ۱۱ـ۱ـ۳ـ۵ـ۱۵ر۷ـ۳۰ر۹
پاسیفیک (۷۵۳۳۱۱) ۳۰ر۱۱ ـ ۳۰ر۱ ـ ۳۰ر۳ ـ ۳۰ر۵ ـ ۳۰ر۷ ـ ۳۰ر۹
ایران (۳۱٦۳۵٤) ۳۰ر۱۰ـ۳۰ر۱۲ـ۳۰ر۲ـ۳۰ر٤ـ۳۰ر٦ـ۳۰ر۸
سائینا (۳۵۲٤٤۲) ۱۰ـ۱۲ـ۲ـ٤ـ۱۵ر٦ـ۳۰ر۸
تیسفون (۹۵۸۸۸۲) ۱۰ـ۱۲ـ۱۵ر۲ـ۳۰ر٤ـ٤۵ر٦ـ۹
مراد (۷۵۳۳۸۲) ۹ـ۱۱ـ۱ـ۳ـ۵ـ۷ـ۹
موناکو (۷۹۵۵۷٦) ۹ـ۱۱ـ۱ـ۳ـ۵ـ۷ـ۹
پرسپولیس (۵۸۱۰۸۳) ۸ـ۱۰ـ۱۲ـ۲ـ٤ـ٦ـ۸ـ۱۰
داریوش (۲٦۲٦۵) ۹ـ۱۱ـ۱ـ۳ـ۵ـ۷ـ۹
دریا (۷۹۱۷٤٦) ۱۰ـ۱۲ـ۲ـ٤ـ۱۵ر٦ـ۳۰ر۸
کارون (۹۵۵۱٦۵) ۱۰ـ۱۲ـ۲ـ۱۵ر٤ـ۳۰ر٦ـ۳۰ر۸
کریستال (۳۱۷٦۷۵) ۳۰ر۱۰ـ۳۰ر۲ـ۳۰ر٤ـ۳۰ر٦ـ۳۰ر۸
آستارا (۸۷٤۰۲۲) ۳۰ر۱۰ ـ ۳۰ر۱۲ ـ ۳۰ر۲ ـ ۳۰ر٤ ـ ۳۰ر٦ ـ ۳۰ر۸
مهتاب (٤۷۷۷۷) ۱۰ـ۱۲ـ۲ـ٤ـ٦ـ۸
★ مردان روزگار ـ ناصر ملك مطیعی
خورشیدنو (۳۹۳۵۷۸) ۹ـ۱۱ـ۱ـ۳ـ۵ـ۷ـ۹
★ مرك دوبار درمیزند ـ رنگی ـ آنیتا اکبرك
ایفل (۳۱۱٤۷۰) ۱۰ـ۱۲ـ۲ـ٤ـ٦ـ۸ـ۱۰
★ نبرد برلین ـ رنگی ـ ۷۰ میلیمتری
ریولی (۷۵۷۷۷۷) ۱۱ـ۲ـ۳۰ر٤ـ۱۵ر۷ـ۱۰
★ هراس ـ رنگی ـ سوزان جرج
پارامونت (٤۸۳۲۱) ۱۱ـ۳ـ۵ـ۱۵ر۷ـ۳۰ر۹
★ هفتمین سفرسندباد ـ رنگی ـ دانیامیشن
سینه‌موند (٤۸۳۲۲) ۱۱ـ۳ـ۵ـ۷ـ۹
★ هاد ـ رنگی ـ پل‌نیومن
پردیس (۳۰٤۲۵۹) ۹ـ۱۱ـ۱ـ۳ـ۵ـ۷ـ۹
★ هنوزم ترینیتی هستم ـ رنگی ـ ترنس‌هیل
ری (۲۲۵۷۸) ۹ـ۱۱ـ۱ـ۳ـ۵ـ۷ـ۹
★ یکبار برای همیشه ـ رنگی ـ اورنلاموتی
آتلانتیک (٦۲۷۱۷۱) ۱۵ر۱۱ـ۳۰ر۳ـ۳۰ر۵ـ۳۰ر۷ـ۳۰ر۹
★ یك‌کیسه پول ـ جهانگیرغفاری
مارلیک (۹٦۳٦۱٦) ۳۰ر۱۰ ـ ۳۰ر۱۲ ـ ۳۰ر۲ ـ ۳۰ر٤ ـ ۳۰ر٦ ـ ۳۰ر۸
سیلورسیتی (۸٦۱۲۰۵) ۳۰ر۱۰ـ۳۰ر۲ـ۳۰ر٤ـ۳۰ر٦ـ۳۰ر۸
آسمان‌آبی (۲۹۲٦٦۸) ۱۰ـ۱۲ـ۲ـ٤ـ٦ـ۸
اروپا (۳۰۲۱۷۹) ۳۰ر۱۰ـ۳۰ر۲ـ۳۰ر٤ـ۳۰ر٦ـ۳۰ر۸ـ
میامی (۵۰٤۳۲۹) ۱۱ـ۱ـ۳ـ۵ـ۷ـ۹
الوند (۲۵٦۵۳۸) ۱۰ـ۱۲ـ۲ـ٤ـ٦ـ۸
کیهان (۹۵۷۳٦۰) ۹ـ۱۱ـ۱ـ۳ـ۵ـ۷ـ۹
فردوسی (۳۱۵۷۸٤) ۸ـ۱۰ـ۱۲ـ۲ـ٤ـ٦ـ۸ـ۱۰
اسکار (۹۲۰۸۸۸) ۱۱ـ۱ـ۳ـ۵ـ۷ـ۹
ارانوس (۲۷۹۷۱) ۱۰ـ۱۲ـ۲ـ٤ـ٦ـ۸
سیلوانا (۳۹۳۷۷۷) ۱۵ر۱۰ـ۱۵ر۱۲ـ ۱۵ر۲ ـ۱۵ر٤ـ ۱۵ر٦ـ ۱۵ر۸
بولوار (٦٦۰۲۹۳) ۱۱ـ۲ـ٤ـ٦ـ۸ـ۱۰
★ سانس انگلیسی
فرودگاه ۳۰ر۹ سینماگلدیس

گفتن و نوشتن شما بی‌اثر نیست!

اشاره :

عده ای از خوانندگان روزنامه سئوال کرده‌اند عکس‌العمل سازمانهای مسئولی که در زمینه فعالیت‌های آنها مطالبی در این صفحه مطرح میشود، ویا مردم توقعات و خواستهای خودرا از آنها بوسیله ستون های‌این‌صفحه مطرح میکنند، چیست و آیا به‌انتقادات وپیشنهادات مطروحه ترتیب اثر می‌دهند یاخیر؟

در پاسخ این عده باید یادآور شویم همه‌روزه تقریبا به تعداد نامه ها و گفتگو های تلفنی مردم که در ستونهای این صفحه منعکس میشود، از دفترروابط عمومی سازمانهای مختلف توضیحاتی به روزنامه می رسد. این توضیح ها دو نوع است : یا شکایت و اظهار نظری را صحیح نمی داند و یا آنکه آنراوارد دانسته ، واز جانب سازمان مسئول اعلام میکندنسبت به رفع مورد شکایت اقدام شده یا خواهد شد.

چون درج تمام توضیحات رسیده هر روز در این صفحه ممکن نیست، مسئولین صفحه اطلاعات و مردم تعدادی از آنها را که مهمتر ویه‌موضوعی‌عمومی‌تر مربوط است برای چاپ انتخاب میکنند. برای آنکه خوانندگان از تاثیر مطالبی که در این صفحه منعکس می شود آگاه گردند علاوه بر توضیح فوق ناگزیر از ذکر یک نمونه هستیم:

ـ مثلا در روز ششم آبانماه جاری مجموعا ۲۲ فقره توضیح از دفاتر روابط عمومی وزارتخانه ها و سازمانهای دولتی رسیده که طبق روال معمول ، چند فقره از مهمترین آنها انتخاب شده ذیلا ملاحظه می فرمائید. خوانندگان با مطالعه همین چند فقره توضیح می‌توانند از میزان تاثیر درج نظرات و انتقاداتشان در صفحه اطلاعات مردم و نتیجه سازنده آن‌آگاهی یابند.

روزنامه گرامی اطلاعات

عطف بشرح مندرج در شماره ۱۳۹۱۶ـ آن روزنامه گرامی تحت عنوان (اداره ثبت بوشهر نه رئیس دارد و نقشه بردار) اشعار میدارد:

آقای ترین‌پیشه بریاست ثبت بوشهر تعیین واز چند روز قبل مشغول بکار شده است و بدو نفر نقشه‌بردارنیز ماموریت داده شد که به بوشهر عزیمت وامور مربوط به‌نقشه برداری راانجام دهند.

دفتر اطلاعات وروابط عمومی وزارت دادگستری

روزنامه گرامی اطلاعات

در شماره۱۳۹۰۷ آن جریده مطلبی تحت عنوان « من زری فراهانی» درج گردیده بود که پاسخ زیرا ایفاد میگردد.

ایجاد شبکه های روشنائی براساس طرحهائی‌است که قبل از آغاز سال تهیه و بودجه آن تامین میگردد. طرح تامین روشنائی خیابان دانشسرایعالی در طرحهای امسال پیش بینی نشده، لذا اقدامی در این مورد میسر نیست . بدیهی است در سال آینده در این خیابان نیز شبکه نوین‌روشنائی دایرخواهد شد.

قسمت انتشارات وروابط‌عمومی
شرکت برق منطقه‌ای تهران

روزنامه‌اطلاعات

در پاسخ شرحی که تحت عنوان (ماجرای درس‌فلسفه) در شماره ۱۳۹۲۶ مورخ ۵۱ر۷ر۲۳ آن روزنامه درج گردیده است باطلاع میرساند که پیشنهاد آقای ایرج عندلیب درزمینه درس فلسفه جهت رسیدگی و اقدام لازم به مرکز تحقیقات وبرنامه ریزی درسی وزارت آموزش و پرورش ارسال گردید پس از وصول پاسخ نتیجه اعلام خواهد شد.

مدیرکل اطلاعات و روابط عمومی وزارت آموزش‌وپرورش

★★★

روزنامه گرامی اطلاعات

عطف بشرح مندرج در شماره ۱۳۹۳۰ آن گرامی نامه در مورد گرانی در رستورانهای جاده پهلوی اشعار میشود .

در این مورد اقدام لازم معمول گردید و متخلفین و گرانفروشان از طریق دادگاه کیفر گرانفروشان تحت تعقیب قرار گرفتند.

دفتر اطلاعات وروابط عمومی شهرداری پایتخت

★★★

روزنامه گرامی اطلاعات

در شماره ۱۳۹۰۷ آن جریده شرحی تحت عنوان « من ازطرف اهالی خیابان علائی حرف میزنم» درج گردیده بود که پاسخ زیر ایفاد میگردد.

گزارش دفتر نگهبانی بخش مربوط به خیابان علائی حاکی است که خاموشی در این خیابان از تاریخ ۵۱ر۶ر۱ تا ۵۱ر۷ر۹ فقط در دوخانه بعلت سوختن فیوز سرتیربمدت چند دقیقه بشرح زیر بوده است:

۱ـ خیابان خبیر معظم شماره ۵۷ روز اول شهریور ماه

۲ـخیابان علائی شماره ۵۰ روز ۱۶ شهریورماه

قسمت انتشارات و روابط عمومی
شرکت برق منطقه‌ای تهران

میدان‌داران برای پیش خرید
مرکبات به‌شمال هجوم بردند

گفتگوی تلفنی

۳۱۱۰۷۱

از ساعت ٤ تا ۹ بعد از ظهر

★ الو من منصور موسویان- چند شب پیش برای خرید میوه به یکمیوه فروشی که در خیابان عباس‌آباد واقع است، و بطور شبانه روزی نیز کار میکند رفتم . در آنجا خریزه کیلوئی ۲۵ ریال بود . به صاحبش اعتراض‌کردم اوگفت ما شبها مغازه را باز میکنیم که سود بیشتری عایدمان شود. بهتر است یکی از ماموران مبارزه با گران‌فروشی ، سری‌هم باین میوه فروشی بزند و به صاحبش تذکر دهد که قیمت اجناس در شب و روز تفاوتی ندارد .

★ الو- من کاظم‌خورشیدی- یکی از شبهای احیاء به زیارت حضرت عبدالعظیم رفتم . در صحن حرم و بازار مقابلش جمعیت موج میزد ، بطوریکه عبورو مرور بکندی صورت میگرفت. ناگهان‌متوجه شدم محتوای جیبم را دزدیده‌اند . البته‌عده‌ای دیگر را هم دیدم که بدرد من دچار شده بودند. خواستم‌بنویسید مسئولان مربوطه در چنین اماکنی‌و درچنین روزهائی که سرو کله جیب‌برهابیشتر پیدا میشود مامورانی بیشتر بگمارند.

★ الو- من محبوبه‌نصیری- ساکن کوچه پیروز ، واقع در خیابان پهلوی شهرداری اغلب‌کوچه‌هائی را که از خیابان پهلوی منشعب میشود، اسفالت کرده است . ولی هنوز نسبت به آسفالت کوچه ما که مدتها است بصورت خاکی باقی مانده ، اقدامی نکرده است . لطفا بنویسید اهالی این کوچه‌که بموقع عوارض نوسازی خود را پرداخت کرده‌اند،توقع دارند کوچه‌شان هرچه زودتر آسفالت شود .

★ الو- من ابراهیم پیوندی- خیابان رزم‌آرا ،خیابان پررفت‌وامدی است که روزانه صدها دانش‌آموز ، از آن عبور میکنند . این خیابان فاقد خط کشی و علائم راهنمائی و رانندگی است. از اینرو عابرین پیاده که براثر عبور خود از یکطرف‌خیابان به طرف دیگر حتی‌یک محل خط کشی شده عابر پیاده ندارند ، با خطر مواجه هستند . بجاست‌مسئولان مربوطه دراین مورد اقدامی بعمل آورند.

★ الو - من فرامرز نوری- برای تعلیم خواندنی در یکی از کلاسهای موسیقی ثبت‌نام کردم . بعداز مدتی‌که هفته‌ای سه شب به کلاس می‌رفتم ، دریافتم پول و وقتی که در اینجا صرف کرده‌ام ، بیهوده تلف شده است ، چرا که هدف گردانندگان این کلاس تعلیم خوانندگی و موسیقی نیست ، بلکه می‌خواهند. از این راه عده‌ای جوان بی‌تجربه را سرکیسه کنند.

★ الو- من مهری کشاورز- اتوبوسهای خط ۲۰۵ مستعمل است و به نظافت انها هرسیدگی نمیشود حتی در این مسیر یک دستگاه از اتوبوسهای مدل ۳۰۲ که نسبتا اتوبوسهائی نوئی هستند ، وجود ندارددرحالیکه می‌بینیم در یکخط همه اتوبوس های ان از نوع ۳۰۲ هستند ، چرا مسئولان شرکت واحد اتوبوس های نو و مستعمل‌خود رادر کلیه خطوط بطور یکسان تقسیم نمیکنند ؟

★ الو من‌محمدتقی رضائی- من از قم تلفن میکنم . چند روز پیش درتهران به مقصد قم سوار یک اتومبیل کرایه شدم . راننده این اتومبیل با آنکه تعرفه‌اش ساعت حرکت داشت ،برخلاف مقررات با سرعتی سرسام‌آور در جاده می‌راند.بچند کیلومتری قم که رسید ، مقابل‌در قهومخانه‌ای‌توقف کرد، و آنقدر ایستاد و مسافرین را معطل‌کرد، تا ساعتش میزان شود در این مورد باید مسئولان پلیس راه فکر اساسی‌تری کنند .

دولت‌رامجبور به‌ارائه آموزش ناقص نکنید

عقیده آزاد

نوشته : داریوش نظری

داریوش نظری

تاسیس دانشگاه همدان به مراحل عملی خود نزدیک میشود و آنطور که از اشارات و گفته های مقامات مسئول برمی‌آید ، در آینده نزدیکی درغرب کشور نیز شاهدایجاد یک کانون بزرگ دانشگاهی خواهیم بود .

به موازات این اقدام ، شور و هیجان مردم آن سامان نیز برانگیخته شده و همه در انتظار ایجادهرچه‌زودتر دانشگاه همدان هستند .

این هیجان مردم غرب کشور که نسبت به مناطق شمالی‌و مرکزی از مواهب کمتری برخوردارند، در وهله اول منطقی و بحق جلوه میکند اما همیشه سه مسئله رویا روی هرگونه اقدام دولت و یا بخش خصوصی‌که خواه ناخواه از حمایت های دولت نیز برخوردار میباشد، در زمینه تاسیس دانشگاه و دوره های آموزش عالی وجود داشته و دارد .

مسئله‌اول ـمسئله منطقه‌ای است و ازآنجا که ایجاد کانون‌های دانشگاهی در نقطه‌ای همیشه با جلوگیری از فرار جمعیت و نیز رونق اقتصادی‌وافزایش نمودار های‌پیشرفت اجتماعی و فرهنگی‌در آن نقطه توام میباشد، باید کوششها ، در مناطقی مجتمع گرددکه آن مناطق ازلحاظ رونق اقتصادی‌وپیشرفت های اجتماعی و فرهنگی ،در مراحل عقب‌تری قرار دارند . تاکنون باین مهم آنچنانکه باید توجه شده است ، چه اکثریت قریب باتفاق کانون های آموزش عالی در مناطق شمالی ومرکزی کشور ایجاد شده و در نتیجه نه تنها این مناطق که از بنیه اقتصادی بالنسبه قوی برخوردار بوده‌اند ، قوی‌تر شده‌اند، بلکه با جذب انبوه نیرو های انسانی فعال و طالب تحصیل و دانش ، از غرب وجنوب و شرق و جنوب شرقی کشور ، عملا در تحلیل بنیان های اقتصادی و اجتماعی این مناطق . موثر بوده‌اند . نکته بسیار مهم در ایجاد تاسیسات دانشگاهی منطقه‌ای، موضع و موقعیت خاص جغرافیائی آنهادر ارتباط یا عدم ارتباط با نفوس و وسوسه تاسیسات دانشگاهی کشور های همجوار است .

بنا بر این یکی از اصولی‌ترین تصمیمات دولت این خواهد بود که یا به تجهیز و تکمیل هرچه بیشتر دانشگاه جندیشاپور بپردازد تا دانشگاه مذکور بتواند تمامی‌نیرو های خواهان تحصیلات عالیه را در سواحل شمالی خلیج فارس جذب کند و یا اینکه دانشگاه مستقلی‌در یکی از شهر های استان ساحلی ایجادنماید تا بموازات پیشرفت‌های عمرانی و اقتصادی که‌در این مناطق‌صورت میگیرد نیرو های جوان این مناطق به هرز نرود و احیانا جذب محیط های جنوبی‌تر نگردد . پس از سواحل‌خلیج فارس‌جنوب شرقی کشورمطرح است . تاسیس‌دانشگاهی برای‌مردم سیستان و بلوچستان ،هنگام با کوشش های دیگری که از سوی دولت در آن سامان در حال انجام است میتواند تا حدود بسیار زیادی خلاءهای کمی وکیفی را که در این منطقه از کشور وجود دارد ، پرکند و پس از بلوچستان نقاط غربی‌کشور مطرح میگردد که با مسائلی که عنوان‌گردید و اگر اولویت هائی که ذکر شد رعایت‌می‌گردید ، میتوانست کاملا قابل توجیه باشد ، چرا که دانشگاه همدان میتواند چون‌چتری تمامی مناطق همدان و ایلام و کردستان و لرستان و کرمانشاهان را که در این مدت که ما در اغلب شهرهای استان های مرکزی و شمالی ، تابلوی چند مدرسه عالی‌آموزشی را بالا برده‌ایم از امکانات تحصیلات عالی محروم بوده‌اند ، بپوشاند .

مسئله دوم ، کمیت آموزشی است که یک مسئله قدیمی دانشگاه های ایران است. معمولا وقتی عده‌ای بخواهند موسسه‌ای را بوجود آورند و بخصوص اگر آن موسسه دارای جنبه علمی و آموزشی باشد ، سعی میکنند مطالعه همه جانبه‌ای پیرامون آن به عمل آورند . مثلا بررسی کنند که دوره آموزشی این مدرسه چند سال است ،برنامه آن چه باید باشد . استادان آن از کجاباید بیایند کلاسها،آزمایشگاه‌ها و احیاناکارگاه‌ها و کشتزارها و بیمارستان های منضم به‌آن در کجا باید ساخته شوند و چگونه مورد بهره برداری قرار گیرند ؟ و وقتی همه‌ی این حسابها را کردند و کار های ساختمانی و تجهیزاتی و استخدامی و غیره و غیره‌انجام شد ،آنگاه بافتتاح مدرسه اقدام میکنند و نام نویسی بعمل می‌آورند .

در ایران مدتی بود که این قاعده عقلائی معکوس شده بود ، یعنی اول در یک دفتر موقت و در یک آپارتمان اجاره‌ای ، برای یک دانشگاه یا مدرسه عالی نام‌نویسی می‌کردند تا بعد بتدریج در فکر کلاس واستاد و برنامه و آزمایشگاه و بیمارستان و غیره باشند.

هنوز هم معدودی موسسات آموزش عالی هستند که وجودشان بعلت اصرار اهالی ویا بعلل دیگر تحمیل شده‌است‌و ناگزیر ،بادستهائی‌خالی‌وبا امکاناتی‌ناچیز، می‌سوزند و می سازند ودراین بین هم بودجه خودرا به هرز میدهند و هموقت گروهی از جوانان مارا تلف می کنند.

پس‌از بوجود آمدن شورای‌مرکزی دانشگاهها امید آن میرفت که این شورا یا مقام صلاحیت دار دیگری، موجودیت دانشگاهها را مورد ارزیابی قراردهد و آنهائی‌را که باهیچ‌استانداردی دانشکده محسوب‌نمی‌شوند ،یا برچینند ویا برای تکمیل و تجهیز آنها چاره اندیشی کنند ولی‌در پاره‌ای مواد چنین اقدام لازمی صورت نگرفته است .

این‌درست است که دولت‌مسئول‌وموظف به تامین‌آموزش فرزندان مادر مراحل مختلف، است اما این‌الزام دلیل نمی‌شود که دولت را مجبوربه ارائه هرنوع آموزش ناقص وقطعه قطعه شده‌بدانیم . چرا که در قبال آموزش ناقصی که از دولت انتظار داریم ، میتوانیم همین‌جوانان را در مدتی که شروع به تاسیس دانشگاه میشود تا اغاز ثبت‌نام به انواع اموزش‌های حرفه‌ای مناسب منطقه ، مجهز سازیم واز وجود آنان به عنوان‌تکنیسین‌ها‌و متخصصین در سطح تحصیلات متوسطه استفاده کنیم و بی‌تردید ارزش وجودی این جوانان‌بمراتب بیش از ارزش آنها در زمانی خواهدبود که از آموزشهای ناقص و نیمه‌کاره‌بهره‌مند میشوند .

مسئله سوم ، کیفیت آموزشی است . در این زمینه گفتگوهای زیادی بمیان آمده و اقداماتی انجام گردیده اما همیشه برداشت و استنباط همه مسئولان امر از لزوم توجه به کیفیت آموزش یکسان نبوده است .مسئله بنظر من باید باین طریق عنوان شود که هدف از آموزش فرم بخشیدن و افزایش کارآئی انبوه‌فرزندان‌ایرانی است و تاهرچه بیشتر و مفیدتر برای اجرای سیاست های مختلف دولت ، در زمینه‌های اقتصادی و اجتماعی و فرهنگی و سیاسی و غیره‌آماده گردند.

براین اساس و از آنجا که جامعه امروزی ما هرچه بیشتر و بیشتر به متخصصین و تحصیلکرده‌هائی در زمینه‌های فنی‌وصنعتی نیاز دارد ، باید حداکثر بودجه و امکانات در مسیر تربیت کادرهای ورزیده صنعتی مصروف داشته شود و بهمین لحاظ باید علاوه بر تجهیز دانشکده‌های فنی و صنعتی موجود حتی‌الامکان اجازه تاسیس دانشگاه به کسان یا موسساتی داده شود که برای اجرای چنین هدفی آمادگی بیشتری دارند، و در این زمینه هم بخصوص به رشته‌هائی از فن و صنعت توجه گردد که در جامعه ما امکان رشدو بهره‌وری از چنین‌رشته‌هائی موجود است و بخصوص با تلفیق دواصل «صنعت مورد نیاز» و «منطقه صنعتی»میتوان گامهائی اساسی در این زمینه برداشت . به عنوان نمونه باید از لزوم ایجاددانشکده کشاورزی و صنایع روستائی در مناطق کشاورزی و یا دانشکده‌های دوب‌آهن و پتروشیمی در کنار تاسیسات وابسته باین صنایع همانند دانشکده نفت آبادان نام برد.

نامه به روزنامه

★ جامعه شریف معلمان

تا چندی قبل گمان میکردم که‌وزارت‌آموزش وپرورش‌دچار کمبود معلم است واز این رو بعضی کلاسها بی‌معلم میمانند. اما امسال فهمیدم که در حال حاضر ، فقط شهر تهران‌عده فراوانی معلم زیادی دارد که میخواهد آنهارا به شهرستانها بفرستد . بااینحال هنوز بعضی از کلاسها بی معلم مانده‌اند . حالا می‌فهمم علتش اینست که این بعضی ازمعلم ها هستند که وظیفه‌ناشناسی میکنندوبا توسل به تمارض یا بهانه های دیگر به محل خدمت خود نمیروند. خوب است نسبت به این عده معدود شدت عمل نشان داده شود تامردم‌را به جامعه شریف معلمان بدبین نکنند.

اکبر حسینی

★ فرمان شاهانه

در روزنامه ، طی اطلاعیه وزیر دارائی‌خواندم که‌شاهنشاه آریامهر امرفرموده‌اند تا هزینه مسکن بیش‌از۲۰ درصددریافتی ماهانه نباشد . خداوند به پدر تاجدار ما بقای عمر و عزت بی‌پایان عطا کند که لحظه‌ای ازفکرملت خویش‌بیرون نیستند. من که قریب نیمی‌از درآمدم را بعنوان اجاره بها می‌پردازم ، پس از اطلاع از این فرمان شاهانه ، چنان شادمان شدم که تا چند ساعت از خودبیخود شده بودم . تنها خواهشی که دارم اینست که مسئولان امور دراجرای مراحل قانونی و لازم وواجب‌این فرمان ، تسریع کنند تا‌اجاره‌نشینان هرچه زودتر از مواهب فرمان‌شاهانه پدرتاجدار خود برخوردار شوند.

مصطفی ـ الف

★ تاکسی‌است‌یا‌اتوبوس؟!

بعضی ازرانندگان تاکسی ، دیگر شورش را درآورده‌اند . زمانی بود که افراد پلیس راهنمائی ، درموردسوار کردن مسافر دوبله ، سختگیری می‌کردند . از این رو رانندگان تاکسی‌هم‌جرات نمی‌کردندمسافر دوبله سوار کنند . ولی خود مردم اعتراض کردند و گفتند چه مانعی‌داردوقتی یک مسافر درصندلی جلو تاکسی نشسته است ، راننده،یک یا دو مسافر با هم را نیز در صندلی عقب بنشاند که‌مردم ،اینهمه در کنار خیابان منتظر تاکسی نمانند . پلیس‌نیزبخاطراحترام بخواست مردم در این مورد ، سختگیری خود را کمتر کرد . اما حالا بعضی ازرانندگان تاکسی ، به راستی‌از این‌وضع سوءاستفاده میکنند. چنانکه تاکسی راتبدیل به‌اتوبوس کرده‌اند باین معنی که‌معمولا دو مسافر تکی را در صندلی جلو و سه یا حتی ٤ مسافر تکی‌راهم در صندلی‌عقب می‌نشانند !

حسین گرانپایه

آسفالت نیمه کاره

شهرداری ناحیه نیمی از خیابان ده متری زربین واقع در عباس‌آباد را جدول بندی و آسفالت کرده است اما نیم دیگر را هنوز جدول بندی و آسفالت نکرده است .

برای اهالی این خیابان‌که عوارض نو سازی را بموقع پرداخت کرده‌اند هنوز روشن نیست بچه دلیل نیمی از خیابان را اسفالت کرده‌اند و نیم دیگر را نه !

دکتر حسینقلی کاتبی

کلمه واحدرا حذف کنید

زمانی بودکه‌در تهران‌چندین شرکت اتوبوسرانی بود ، همه آنها جمع‌آوری شد و شرکتی بنام شرکت واحد اتوبوسرانی تشکیل گردید.

حرف من‌اینست‌که حالادیگر چه لزومی دارد کلمه واحد را درعنوان شرکت بکار برده‌اند. بهتراست‌این‌کلمه‌عربی نامناسب راحذف کنندو عنوان شرکت را به شرکت اتوبوسرانی تهران، تغییر دهند.

عباس ساسان‌پور

★ بازهم نرده‌های گشاد...

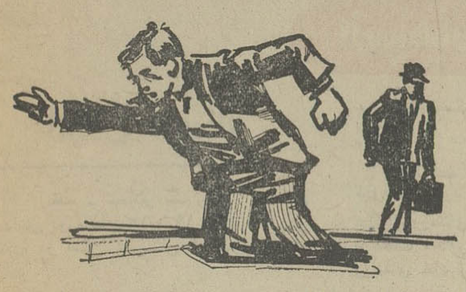

در روزنامه روز شنبه ، در ستون انتقاد ، مطلبی راجع به نرده های گشاد سربوش مجرا های فاضلاب خواندم که پای عابرین پیاده در میان آنهاگیر میکندوباعث‌جراحت‌و شکستگی استخوان و ناراحتی های دیگرشان میشود.باخواندن این انتقاد بیادم افتاد که در بعضی نقاط همین نرده ها هم وجود ندارد و بجای آن ، حفره‌ای هست که به عوض گیر کردن پای آدمی ، خود آدمی ، با هردو پا،درسته توی آن‌میافتد. خودمن،چندی پیش‌دچار همین بلا شدم و بخاطر شکستگی کاسه زانویم ،دو ماه خانه‌نشین گردیدم . میخواهم از مسئولان امرتقاضا کنم این نقائص‌کوچک راهم که گاه ناراحتیهای بزرگ بوجود میاورند ، از بین ببرند تا دیگر جای انتقادی نباشد.

مجید مهماندوست

یمن

بقیه از صفحه ٦

آنچه گفته شد بهره‌ای‌برای اعراب نداد ،ولی‌دیگران چه کردند:

*اتحادشوروی روابط خودرا باسومالی تقویت بخشیدو در جنوب دریای‌احمر بسوی‌اقیانوس هندتسهیلاتی‌برای خویش به دست‌آورد .

*سپس شوروی روابط خود را بایمن‌جنوبی باین‌اعتبار که‌بندر عدن اهمیت‌زایدالوصفی‌در دهانه جنوبی دریای‌سرخ‌دارد گسترش داد.

*ایالات متحده آمریکاواحد های گشتی دریائی دائمی در جنوب دریای احمر بحرکت درآورد تا با پایگاه بزرگ آن دراتیوپی که مهمترین‌پایگاههای آفریقائی آمریکا بشمار میرود، هماهنگی داشته باشد و این کشتی ها هرچند گاه یکبار از بندر جده دیدن میکردند .

*اسرائیل هم چشم به جنوب دوخت و رفت و آمد قایق های مسلح اسرائیل در کنار جزایر غیر مسکونی دهانه باب‌المندب دیده شد . گفته شد که این فعالیت اسرائیل با توافق اتیوپی صورت میگیرد ولی‌اتیوپی این شایعه را تکذیب کرد .

***

در ماههای اخیر صحنه دریای احمر شاهد رویداد های تازه و قابل توجه دیگری بود .

*یك مسئله اوضاع سودان است که نقش اتیوپی در مشکل جنوب آن بهمان اندازه که عربستان در آرام ساختن وضع شمال آن نقش داشت هویدا بود .

*یکی دیگر اینکه‌یمن شمالی در کشاکش اختلافاتش با یمن جنوبی جزیره قمران را که در دهانه جنوبی دریای احمر قرار دارد اشغال کرد .

*ضمنا فشار بریمن جنوبی رو به افزایش نهاد زیرا موقعیت بندر عدن بگونه‌ایست که نمی توان‌در حساب استراتژی دریای احمر از قلم انداخت .

رویداد هائی‌که‌امروز دردریای احمر صورت میگیرد امید بخش نیست :

*مصر دریای احمررا فراموش کرده و سرگرم کار دیگری است.

*سودان هم در معرض امواج گوناگونی قرار گرفته است .

*یمن شمالی هم چنان سرگرم یمن جنوبی است که کارش به اشغال جزیره قمران کشید و تهدید باشغال جزیره‌میون در دهانه دریای احمر کرد .

*بندر عدن در معرض تهدید قرار گرفته است .

این یکی از خطرناکترین جبهه های‌جنگ‌اعراب بااسرائیل است ...

بهمین جهت در پایان‌این بحث پیشنهاد میشود :

یك اجتماع همه جانبه عربی و یا حداقل اجتماعی از اعضای اتحاد جماهیر عرب تشکیل‌شود و مسئله مورد بحث آن چنین باشد :

«یك استراتژی عربی در دریای احمر» .

آدمك

بقیه از صفحه ٦

هوی. کوات«عضو دیگرسازمان «ویتنام بزرك » بقدرت رسید او وزیر دفاع و معاون نخست‌وزیر شد . از آن ببعد او در جائی افتاده بود که هیچکس‌نتوانست او را از آنجا بیرون کند .

از روز پنجم نوامبر ۱۹۶۷ تا بامروز پنجسال تمام است که تیوقانونادر راس‌دولت‌ویتنام جنوبی قرار گرفته است ولی او قدرتش را بیشتر روی ارتش بنا نهاده تا روی حکومت قانونی و برای اینکه ارتش را بهتر کنترل کند . آنرا بمیل خود تقسیم‌میکند و در این زمینه پرقدرت‌ترین اشخاص است و تنهامسئله‌ای که بحساب می‌آید همین است .

تیو یکی‌ازعناصر ضدکمونیست است و اگرتنها یک عقیده‌صادقانه داشته باشد همین است. اواخیرا گفته بود :

برای رسیدن به صلح دائمی تنها یک وسیله وجود دارد و آن‌قتل‌عام کردن‌تمام کمونیستها‌ست.

وقتی او را بادیم مقایسه می‌کنیم می‌بینیم که چقدر باهم‌فاصله دارند «دیم» همانموقع درصدد برآمد با جبهه ملی آزادیبخش وارد مذاکره شود و پس از آن میخواست به هانوی برود و با سران هانوی گفتگو کند .

اما برای تیو آنچه که از «سرخها» نفرت‌انگیزتر است‌همین «نیروی سوم» وبیطرفهاست زیرا این افراد میخواهند ثابت کنند که میتوان وطن‌پرست بود بی‌آنکه داعیه قتل عام نیمی از مردم ویتنام را داشت و نیز میتوان غیرکمونیست بود بی‌آنکه‌زیرسایه آمریکائیان رفت .

وان‌تیو برای هنری‌کی‌سینجر هرگز مسئله مهمی که قابل حل نباشد نخواهد بود . مسئله مهم، ترسی است که برخی ازمحافل ویتنام جنوبی از تسلط شمالی‌ها دارند. شورش‌بورژواها واستفاده‌کنندگان از جنگ که منافع کلانی عایدشان شده با اتکاء بنمایندگان سال ۱۹۵٤ و بودائی‌های مخالف باطبقه‌اصلاح‌طلب نظیرتری‌کوانگ، تیچ‌تان،ممکن‌است‌تیورابجنگی‌بکشاند که عاقبت آن نامعلوم است . این است آخرین نمایش تیو برای صلح ویتنام .

افراد جبهه ملی آزادیبخش که از تاخیرعملیات سخت نگرانند معتقدند تیو و یارانش نقشه وحشتناکی برای نابودکردن نیروی سوم که اکنون عده بی‌شماری از نمایندگانشان درزندان بسر میبرند در سردارند . نه‌فقط صحبت‌ازکشتن آنان‌درمیان است و میگویند از چند روز پیش به این‌طرف روز بروز عده اعدام شدگان چندبرابر میشود بلکه با قاطعیت هرچه تمامتر از مین گذاری دو زندان سایگون صحبت میشود که میگویند «تیو» قصد دارد همین روزها این زندانها را منفجر سازدوباین‌ترتیب بجهانیان ثابت کند که نیروی سوم وجود خارجی ندارد و فقط کمونیستها را در برابر خود دارد و بس.

ولی تیو در برابر این شایعات سکوت اختیار کرده است . آیا این سکوتی است که پاره‌ای از محافل سیاسی بحساب آخرین مانور «تیو» درلحظات آخر جنگ گذاشته‌اند .

کتابخانه‌سلطنتی ایران

بقیه از صفحه ٥

انهدام بادگیر ، آغاز شد . این بنا دقیقا بهمان شیوه معماری جالب دوره زندیه ترمیم‌شد ومدتی قبل مورد بهره برداری‌قرارگرفت.

در زمینه‌احیای کتابخانه‌سلطنتی خانم آتابای علیرغم ظرافت زنانه خویش کاری مردانه و تحسین انگیز انجام داد .

این بانوی‌علاقمند به فرهنگ ایران شیوه جدیدی در فهرست برداری‌ابداع کرده در این شیوه خانم‌آتابای برحسب‌موضوع از کتب موجود فهرست برداری کرده و می کند . نخستین‌مجلد این فهرست ها که از قرآن های خطی موجود در کتابخانه‌سلطنتی تهیه شده ، در مرداد ماه امسال با نگارشی شیرین و روان‌وچاپی نفیس منتشر شد . مینوان گفت جلد ، پشت‌جلد، دو صفحه‌نخست و دو صفحه آخرکتاب که‌ازروی نقاشی های قرآن خطی موجود در کتابخانه سلطنتی عکس‌برداری و گراور شده ، خود به تنهائی‌یک مجموعه اثر ارزنده هنری است.

درفهرست بندی قرآن های خطی موجود در کتابخانه سلطنتی نیز مولف کوشش توام با صداقتی بکار برده که خواننده‌را ناگزیر به تحسین وامی‌دارد .واز سوئی در هر فهرست، یک قرآن خطی با چنان دقتی معرفی شده‌که خواننده پس از مطالعه آن‌بی‌آنکه آن نسخه قران مجید رادیده‌باشد می تواند تصویری از آن را در خاطر مجسم کند . خانم آتابای اکنون ضمن‌آنکه‌عملیات‌ترمیم‌شمس‌العماره را که با حمایت‌های‌بیدریغ علیاحضرت شهبانوی هنر پرور انجام میشود نظارت‌می کند،سخت دست‌اندرکار تهیه فهرست کتب خطی مشتمل‌برادعیه و تفسیرهای مذهبی است و در نظر دارد پس از خاتمه این کار به‌تهیه‌فهرست رفعات موجود در کتابخانه‌سلطنتی اقدام کند .

خرید کتاب

همچنین لازم به یادآوری است به همت خانم آتابای از روی‌نسخه اصلی گلستان سعدی‌به خط یاقوت مستعصمی به شیوه افست کپی‌برداری‌شده‌واین‌اثرارزنده‌نیز بصورت یک کتاب نفیس منتشر گردیده است .

علاوه براقداماتی که گفته شد ، گام دیگری نیز در جهت تکمیل و غنای کتابخانه سلطنتی برداشته شده و آن خرید کتاب های تازه است . هرگاه کتابی درخوربرای فروش به کتابخانه سلطنتی عرضه شود ، برا ی‌ارزیابی به عده‌ای کتاب شناس سپرده میشود. این عده پس از بررسی لازم بهای‌کتاب را تعیین می کنند . نظر این‌هیئت به عرض شاهنشاه می رسد و شاهنشاه آریامهر نیز از ثروت شخصی خود ، بهای پیشنهادشده را پرداخت‌می‌فرمایند‌تا گنجینه‌ای که متعلق به ایران است ووسیله دیگران درمعرض‌خطر نابودی‌قرار نگرفته بود ، احیا شود.

متن کامل مصاحبه خبرنگار اطلاعات در قم با حضرت آیت‌الله‌العظمی شریعتمداری

معاودین محتاج، برای گرفتن فطریه مقدمند

حضرت آیت‌الله‌العظمی آقای حاج سید کاظم شریعتمداری

★ برای گسترش تعلیمات دینی و تبلیغات اسلامی باید گامهای استوار تری برداشت

در روزنامه شنبه گذشته ، مطابی بصورت مصاحبه خبرنگار اطلاعات در قم با حضرت آیت‌الله‌العظمی آقای حاج سید کاظم شریعتمداری چاپ شده بود که اشتباهاتی در آن روی داده بود و بهمین لحاظ ، برای خوانندگان ایجاد ابهام میکرد . از این‌رو بهتر دیدیم با اظهار تاسف و پوزش از این‌پیش‌آمد، اصل مصاحبه را نقل کنیم تا هرگونه‌ابهام و تردیدی از میان برود . اینک متن مصاحبه از نظر خوانندگان گرامی میگذرد:

لزوم گسترش تعلیمات

حضرت آیت‌الله شریعتمداری در پاسخ این سئوال که : هلال ماه مبارک رمضان چه روزی بر شما ثابت شد ؟ گفتند :

ـ هلال ماه رمضان ، اواسط مهرماه گذشته رویت شد و با اخباری که چند روز بعد ، از برخی شهرستانها بدستم رسید برمن ثابت گردید که روز هفدهم مهرماه اول ماه مبارک رمضان است .

خبرنگار ما پرسید :

نظر آنحضرت درباره تبلیغات دینی و فعالیتهای مذهبی در ایران چیست ؟

آقای شریعتمداری در جواب گفتند:

ـ بعضی از ادیان ، با حمایت دولتها و داشتن قدرت مالی قابل‌توجه دست به تبلیغات وسیعی زده‌اند ولی‌دستگاه تبلیغاتی اسلام، آن قدرت فراوان مالی و وسائل و امکانات لازم را در اختیار ندارد . با وجود این ، مبانی دینی و حقایق اسلامی، در بسیاری موارد ، بخودی خود ، تاثیر انکارناپذیری در اثبات حقانیت و گسترش دین حنیف اسلام برجای میگذارد کماآنکه در بعضی ممالک افریقائی، باوجود تبلیغات دامنه‌دار ادیان‌دیگر، اسلام درحال‌گسترش و پیشرفت است زیرا تساوی حقوق سیاه و سفید ـ که هنوز در بسیاری ازکشورها بخصوص ممالک‌باصطلاح مترقی‌و پیشرفته حل نشده ـ در مذهب اسلام از بدیهیات است و همه ، این گفته پیامبر اسلام را شنیده‌اند که : سید قریشی و سیاه حبشی در اسلام برابراند و اصولا در این دین ، کسی را بردیگری برتری نیست مگربخاطر تقوی و فضیلتش .

تسلیح اخلاقی

در این هنگام ، خبرنگار ما نظر حضرت آیت‌الله را در مورد فعالیتهای تربیتی و اخلاقی جویا شد و پاسخ شنید:

ـ بهراندازه که مبلغین اسلامی و تشکیلات تبلیغاتی اسلام در جهت تربیت مذهبی مردم و تسلیح اخلاقی تلاش و مجاهدت میکنند بدلیل وجود بعضی مراکز و عوامل فساد ، بهمان نسبت نتیجه کمتری گرفته میشود . بنابراین ، بموازات آن مساعی و کوششهای همه‌جانبه ، در راه برچیدن و ریشه‌کن کردن اماکن و عوامل فساد نیز باید جهد کرد و گامهای استوار برداشت ، یعنی باید کاری‌کرد که جوانان، بهشنیدن و بکاربستن نصایح بزرگان دین بیشتر رغبت پیدا کنند نه آنکه بمراکزعیش وفساد کشیده‌شوند چون‌هرچقدر که‌تبلیغات دینی قوی و موثر باشد سهل‌الوصول‌بودن امکانات انحراف اخلاقی ، آن تبلیغات را بی‌اثر میکند .

تدریس تعلیمات دینی

حضرت آیت‌الله‌شریعتمداری بسخنان خود افزودند :

ـ مسئله دیگری که حتما باید مورد توجه خاص قرار گیرد تعلیمات دینی در دوره‌های مختلف تحصیلی است . گرچه فعلا در برنامه‌های تحصیلی ، درس‌تعلیمات دینی وجود دارد ولی این‌تعلیمات مختصر، کافی نیست . چرا که یک دانش‌آموز ، ده ـ دوازده ساله و گاه پانزده‌ساله درحال تحصیل و فراگیری است و اگر در طی این دوران طولانی ، اصول اخلاقی و مبانی دینی در او تقویت نگردد و ملکه‌اش نشود چنین فردی آماده پذیرش هرگونه تعلیمات انحرافی و گمراه‌کننده‌ای خواهد بود .

فطریه و معاودین

خبرنگار ما در قم ، سپس توجه حضرت آیت‌الله را بوضع ایرانیان رانده‌شده از عراق جلب کرد وضمن توضیحاتی درباره نحوه اخراج آنان وکمک‌هائی که‌دولت‌و جامعه‌روحانیت از هنگام ورود این عده به‌ایران تا کنون کرده و میکنند و باتوجه باین نکته که برخی از معاودین قادر به کارکردن نیستند و بموجب مبانی اسلامی ، مسکین ، محسوب‌میشوند، پرسید :

ـ آیا مسلمانان ، در آستانه عید سعیدفطر ، بان دسته از معاودین که بعلت ناتوانی قادر بکار نمیباشند و درواقع مسکین هستند میتوانندفطریه بدهند یا نه ؟

حضرت آیت‌الله در پاسخ اظهار داشتند :

ـ فطریه در دین اسلام ، مصارف خاصی دارد و در درجه اول به مساکین محلی و بومی تعلق میگیرد اما بنظر من معاودین فقیر ساکن‌محل مقدم هستند خاصه اینکه ما اکنون در آستانه فصل زمستان هستیم و در سرمای سخت زمستان نیز ، احتیاجات مادی‌افرادافزایش خواهد یافت .

اخبار مذهبی

درگذشت حضرت آیت‌الله فاخر دزفولی

شوش :

ـ حضرت آیت‌الله حاج سید فاخر قاضی دزفولی ، از روحانیون طراز اول شوش دانیال درگذشت و مردم این شهر در مرگ ایشان سوگوار شدند .

مرحوم آیت‌الله فاخر از روحانیون و مجتهدین طراز اول شوش بود و از سالها قبل پیشنمازی مسجد جامع این شهر را به عهده داشت .

اهالی شوش در مراسم تشییع جنازه این عالم عالیقدر شرکت کردند و بمناسبت درگذشت ایشان در مساجد و تکایا مجالس یادبود برگزار نمودند .

تقاضای زائران آذربایجانی

تبریز :

ـ امسال یك پنجم زائران ایرانی مکه معظمه را متقاضیان حج آذربایجان شرقی تشکیل میدهند و عده‌ای از این زائران تقاضا دارند با توجه به کثرت داوطلبان حج ترتیبی اتخاذ شود که هواپیما های حامل زائران آذربایجان شرقی مستقیما از تبریزبه مکه برود و از عزیمت آنان به تهران و پرواز از پایتخت به‌مکه که باعث اتلاف وقت و صرف هزینه‌زیادی‌میشودجلوگیری‌شود.

پرداخت پول اجباری نیست

شهرری ـ **پرداخت پول به کفشدار های حرم حضرت عبدالعظیم (ع) اجباری نیست و کفشدار ها نمیتوانند از این‌بابت از زائران تقاضای پول کنند و یا در مورد کمی مبلغ آن اعتراض نمایند .**

با توجه به مفاد قابلوئی که اخیرا در همین زمینه در محل کفشداریهای‌حرم‌حضرت عبدالعظیم نصب گردیده ،پرداخت هرگونه وجه توسط زائران به کفشدار ها اختیاری است و کفشدار ها حق مطالبه دیناری را ندارند .

پایان دوره کلاس

مشهد :

کلاس کار آموزی روش تدریس قرآن و تعلیمات دینی که با شرکت سیصد نفر از روسای مدارس پسرانه و دخترانه مشهد در دبیرستان فردوسی این شهرستان تشکیل شده بود پایان یافت .

در مراسم اختتام این کلاس مدیر کل آموزش و پرورش خراسان و کارشناس اعزامی وزارت آموزش و پرورش درباره روش تدریس تعلیمات دینی در مدارس مطالبی بیان داشتند و نحوه تدریس قرآن را برای دبیران علوم دینی تشریح کردند.

خبرهای عمرانی کشور

لوله‌کشی روستاها

تبریز ـ لوله‌کشی آب آشامیدنی روستاهای «قلندر»، « ایوند» و «سبز» و «کرجان» پایان یافت .

برای اجرای این طرحها ، سه میلیون و هشتصد و شصت هزار ریال هزینه صرف شده است . این مبلغ از محل اعتبارات سازمان عمران و نوسازی اداره‌تعاون و امور روستاهای آذربایجان شرقی تامین و پرداخت‌شده است .

ساختمان پل و راه

کرمانشاه ـ ساختمان پل و راه روستای « گلشبند» از توابع بخش حومه کرمانشاه که از چندی پیش آغاز شده بود پایان یافت . اجرای این طرح با هزینه شصت و پنج هزار و چهارصد و پنجاه ریال انجام گرفته‌است.

قرارداد توسعه شبکه برق

اصفهان ـ برای توسعه شبکه برق فشار قوی و فشار ضعیف در ناحیه کاشان ، قراردادی‌بین سازمان برق منطقه‌ای اصفهان و پیمانکار مربوطه تنظیم شد .

برای اجرای این طرح ، هزینه‌ای معادل ۶ میلیون و ۸۹۹ هزار و ۵۵۵ ریال پیش‌بینی شده است .

احداث میدان

میناب جنوب ـ اولین کلنگ ساختمان میدان «کورش کبیر » میناب وسیله فرماندار این شهر بزمین زده شد. در این مراسم شهردار میناب از مردم این‌شهر خواست تا برای آباد کردن شهر با شهرداری همکاری کنند .

فرماندار میناب نیز گفت : در آینده نزدیک چند طرح عمرانی در میناب به مرحله اجرا گذاشته خواهد شد و این شهر بصورت یکی از زیباترین شهرهای استان ساحلی درخواهد آمد .

داران لوله‌کشی میشود

اصفهان ـ قرارداد لوله کشی آب آشامیدنی « داران» بین اداره کل آبادانی و مسکن اصفهان و پیمانکارمربوطه امضا و مبادله شد.

هزینه اجرای این طرح دو میلیون و نهصد و هشتاد و پنج هزار و چهارصد ریال است .

ریشه یابی فاجعه رمضان ۶

نوشته : دکتر محمدرضا صالحی کرمانی

علی «ع» بخاطر مصالح اسلام از حقوق خود چشم پوشید

درسال پنجم جنگ احزاب پیش آمد .

این بار دشمن با تجهیزاتی که تا آنروز درعرب بی سابقه بود قدم بمیدان نبرد گذارد . و در آنجاهم تنها علی بود که باتهوروجسارتی‌بی‌نظیر عمروبن عبدود را شکست داد وسرانجام هم دشمن را بدون اینکه بهره‌ای از این حمله گرفته باشد ، مجبور بعقب‌نشینی کرد .

عجیب است‌که هرجاکه سرنوشت اسلام و مسلمین‌بین حیات ومرگ‌قرار می گرفت ، نام علی می درخشید و این علی‌علیه‌السلام بود که سرنوشت را از مرگ و سقوط بسوی حیات و پیشرفت برمی گرداند .

رسول خدا از دنیارحلت فرمود ، حوادثی بوجود آمد که قلم از شرح‌آن ، آنهم در مقاله‌ای کوتاه عاجز است .

نتیجه آن حوادث این بود که پس از رسول‌خدا علی‌علیه‌السلام با آنهمه سوابق درخشان و با آن همه بیاناتی که از رسول خدا (ص) مبنی بر امامت و جانشینی آن‌حضرت صادر شده بود ، از گردونه خارج شود ، وخلفاء راشدین زمام امر امت اسلام را دردست گرفتند .

دراین شرائط که امام دیگر جنگ وستیز را برای‌جامعه اسلام مصلحت نمی دید بکار رهبری علمی امت پرداخت .

گفتیم که علی‌علیه‌السلام پس از رحلت رسول خدا و بمنظور استیفای حق خود جنگ و ستیز را صلاح نمی‌دید ، واین به آن جهت بوده است که امام نمی خواست ومصلحت نمی دید که‌بلافاصله پس ازرحلت رهبر عالیقدر وبنیانگذار اسلام جنگ داخلی براه‌افتد . ودر پرتو این جنگ داخلی معاندان ومخالفان اسلام به بهره‌گیری پرداخته و نهال اسلام را که تازه آمده رشدی گیرد و باروبری پیداکند از بیخ وبن برکنند .

دراینجا برای تائید مطلب باید به یک جمله از تاریخ اشاره کنم :

پس از رحلت رسول‌خدا صلی‌اله علیه و آله ، ابوسفیان که از دشمنان دیرین اسلام بود ، سخت به تکاپو و کوشش افتاد وما در مقالات گذشته‌خود نشان دادیم که‌آتش افروز جنگهای بدر واحد و احزاب علیه اسلام و مسلمین همین ابوسفیان بوده است .

تلاش ابوسفیان در تمام طول تاریخ زندگی پیامبر اسلام این بود که از هر راه و بهر ترتیبی که‌ممکن‌است ندای عدالت اسلامی را براندازد و فروغ‌نهضت عدل‌زای اسلام را خاموش سازد.

ولی می بینیم که‌همین شخص پس‌ازرحلت رسول خدا برای اینکه آتش جنك داخلی را برافروزد وآب را گل‌آلود کند وازاین آب‌گل‌آلود بنفع تجدید قدرت امویان بهره‌برداری نماید بمحضر علی علیه‌السلام میرود، می گوید : یاعلی چه نشسته‌ای ،دیگران گوی خلافت را ربودند وشمارا ازگردونه خارج کردند ، دست‌خود را جلوبیاور تامن بنام خلافت باتو بیعت کنم وقول می‌دهم آنگاه که‌لازم باشد ،مدینه رابرای‌توازسربازان‌شمشیرزن پرکنم .

علی علیه‌السلام که از وراء این سخنان فریبنده، عمق‌روح وباطن کثیف ابوسفیان‌را می‌دید ،لبخندی زدو بازبان‌حال در حقیقت به او گفت :

برو این دام برمرغ دگرنه !
که عنقاابلنداست آشیانه

ابوسفیان تصور می کرد که علی شیفته وشیدای خلافت است‌وحتی حاضراست‌بقیمت‌نابودی اسلام،حکومت را بخود اختصاص دهد .اما علی اورا از خود براند .

و ناچار ابوسفیان بمحضر ابوبکر رفت و با اوبه‌زدو بند پرداخت . او نقشه خودرا عوض کرد ، تصمیم گرفت اکنون که علی (ع)اورا از خود رانده است، بهتر است برود و باحکومت وقت سازش کنم ، تااز این نمد کلاهی برای امویان تهیه بدبیند .

باابوبکر بمذاکره پرداخت و در طی این مذاکرات فرمان حکومت شام را برای فرزند خود معاویه ازابوبکر دریافت کرد .

شام منطقه‌ای بودکه تازه اسلام به‌آن راه یافته‌بود، مردمش رسول خدا را ندیده بودند و شامیان‌هنوز درست با منطق و طرز تفکر اسلامی آشنا نبودند .

بی جهت ابوسفیان شام را انتخاب نکرد .او میخواست منطقه‌ای را برای حکومت فرزند خود انتخاب کند که با شخصیت های اسلامی نا آشنا باشند و ازتربیت‌صحیح اسلامی هنوز بطور کامل برخوردار نشده باشند ،هدف این‌بود که‌منطقه‌ای باشد که بتوان آنرا در قالب افکار وعقاید خود بریزد ، تابعد ها خودش و یا فرزندانش بتوانند از آنچه راکه خود بنام اسلام ساخته وپرداخته‌اند، در راه تجدید قدرت امویان بهره‌برداری کنند .

باین جهت شام را انتخاب کرد .

فرزند او معاویه مدتی بر شام حکومت کرد و پس از او یزید فرماندار شام شد .

در مسابقه بزرگ اتومبیلرانی انگلستان جکی استوارت چگونه پیروز شد؟

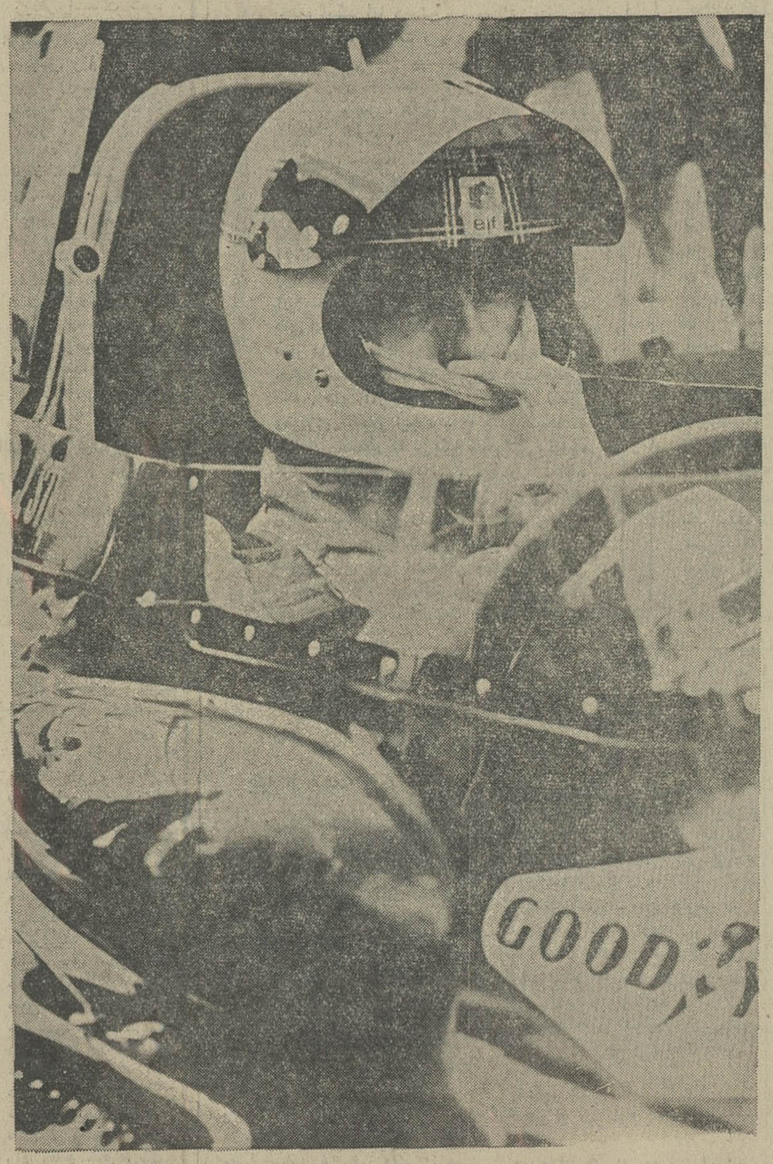

این جکی‌استوارت برنده مسابقه اتومبیلرانی گراندپری انگلستان است . جکی‌استوارت تا کنون بارها در مسابقات اتومبیلرانی اروپا پیروز شده است. یکی از دلایل‌پیروزی‌او اینستکه همه‌چیزخودرا به دقت انتخاب مینماید وازهمه مهمتر روی وقت مسابقه بدقت حساب میکند وبرای دقت دروقت هم ساعت او یك رولکس دی دیت است. تنها اونیست‌که برای ارزش وقت رولکس بدست دارد بلکه امروزه بزرگترین رهبرانی که سرنوشت جهان‌را تعیین میکنند ساعت‌رولکس‌بدست دارند . روی این‌اصل‌خلبانان مجرب‌ترین‌وپیشروترین شرکت هواپیمائی جهان : پان‌آمریکن نیز از ساعت رولکس استفاده میکنند ، البته از رولکس جی ام تی ماستر. ضمناًبدنیست‌بدانیدکه ساعت رسمی دریانوردان نیروی دریائی انگلیس وکانادا نیز رولکس است و رولکس همان ساعتی‌است‌که باسرجان هانت فاتح‌اورست به‌این‌قله‌صعودکرد وپروفسورپیکارد فاتح قعراقیانوسها آنرا به‌خارج زیردریائی خود بست وپس از اکتشافات دریائی بدون‌کوچکترین عیبی سرازآب بیرون‌آورد.

درصنعت ساعت سازی نیل به‌پیروزیهائی‌که رولکس برآن دست یافته است ممکن نیست .

نماینده انحصاری رولکس درایران
مهدی جواهری و برادران
خیابان شاهرضا شماره ۸۵ (روبری‌کالج البرز)
تلفن ۶۶۴۰۲۵

ROLEX
رولکس ـ ساعت برجسته‌ترین‌شخصیتهای جهان

ازنمایشگاه جدید رولکس دیدن فرمائید

از سپاهیان انقلاب چه خبر؟

افتتاح سمینار

نقده ـ سمینار یک روزه سپاهیان دانش دوره های ۱۸ و ۱۹ مامور خدمت‌در نقده در سالن دبیرستان انوشیروان‌افتتاح شد .

فرماندار نقده پس از افتتاح سمینار در زمینه نقش‌سپاهیان در ارشادروستائیان سخنانی ایراد کرد .

احداث جاده

خرم‌آباد لرستان ـ یکی از سپاهیان‌دانش مامور خدمت در بخش «الشتر» لرستان جاده‌ای بطول ۱۰کیلومترساخته‌که ازدل‌کوه‌و بین تخته سنگ ها میگذرد و اتومبیل‌رو است .

قبلا این جاده حتی برای احشام‌غیر قابل عبور بود . با احداث جاده مذکور ساکنان روستای ورتختان الشتر که‌ارتباطی با دهات مجاور نداشتند به نقاط اطراف روستای خود رفت و آمد میکنند .

تشکیل سمینار

شبستر ـ سمینار سپاهیان دانش روستاهای شبستر آذربایجان‌در تالارکورش کبیر گشایش یافت .

در این سمینار وظایف سپاهیان ترویج و شمه‌ای از اثرات انقلاب سفید برای‌آنان توجیه گردید

آموزش مبارزه باحشرات

شیراز ـ اداره کل کشاورزی فارس قسمتی از فعالیت های سپاهیان ترویج و آبادانی روستاهای استان را طی یک ماه گذشته منتشر ساخت .

طبق گزارش این اداره ، سپاهیان‌با مراجعه به خانه های روستائیان نحوه مبارزه با حشرات موذی‌درخانه‌را به اهالی آموزش دادند.

همچنین با نظارت سپاهیان سیصدو سی و هشت دستگاه ماشین آلات‌کشاورزی در روستاها خریداری شده و در موردلوله کشی دو شبکه آب آشامیدنی اقدام‌گردیده است .

احداث و مرمت هفتاد و سه دهنه‌پل و هفتهزار و پانصد و پنجاه‌و پنج مترجاده روستائی در دهات فارس نیز در شمار اقدامات موفقیت آمیز سپاهیان می باشد .

خریداران برنج بشمال روی آوردند

★ قیمت ها در مراکز تولید کمی بالا رفت

★ تولید برنج کافی است

خرید برنج توسط شرکتهای تعاونی مصرف وزارتخانه‌ها و ارتش از منابع تولیدشروع شد و بهمین علت مظنه برنج در شمال کشور مختصری ترقی کرد.

با اینکه قیمت برنج در شمال قدری بالا رفت،ولی قیمت برنج درعمده‌فروشی های تهران تفاوت نکرده است.

دلیل عدم تفاوت قیمت برنج درتهران، مربوط به بازار متعادل آن است .خرید و فروش برنج در حد مصرف انجام میشود و بسبب موجودی کافی‌قیمتها ثابت مانده است .

ماشینهای شلتوك

خبرنگار ما گزارش میدهد که برداشت محصول برنج در تمام مناطق خاتمه یافته و اینک کارخانه های شلتوک پاک کنی مشغول فعالیت هستند .

امسال تعداد زیادی ماشینهای جدید ژاپنی برنج پاککنی ، در شمال آغاز بکار کرده ولی بعلت داغ کردن برنج کار آن‌ها چندان مورد توجه قرار نگرفته است .

این ماشینهادر مدت کم قدرت‌کارفراوان دارد و از این‌جهت صاحبان کارخانه‌های شلتوک پاک‌کنی میل زیادی به استفاده از آن دارند خریداران عمده برنج معتقد هستند بسبب سرعتی که در کار این ماشینها وجود دارد برنج زود داغ میشود و سبب « ترک» خوردن برنج و نامرغوب‌شدن آن میشود . تولیدکنندگان شلتوک اخیرا ترجیح میدهند که‌شلتوک مرغوب را بطریقه « دنگی» آماده کنند تا بازار خود را حفظ کنند .

قیمت ها

محصول امسال برنج کافی است و کسری مشاهده نمیشود و قیمتها نیزبدین شرح است .

حداقل قیمت برنج ۲٦ ریال و حداکثر بین ۳۰ تا ٤۲ ریال . که با توجه به مرغوبیت برنج متفاوت است . بهترین برنج امسال محصول کلاچای و لنگرود است و پست ترین برنج که بذر ژاپنی دارد و محصول آن در هکتار ۷ تا ۸ تن است مربوط به آمل و بابل میباشد .

با بهره‌برداری از سد داریوش

تعدادسدهای ایران به ۱۲ میرسد

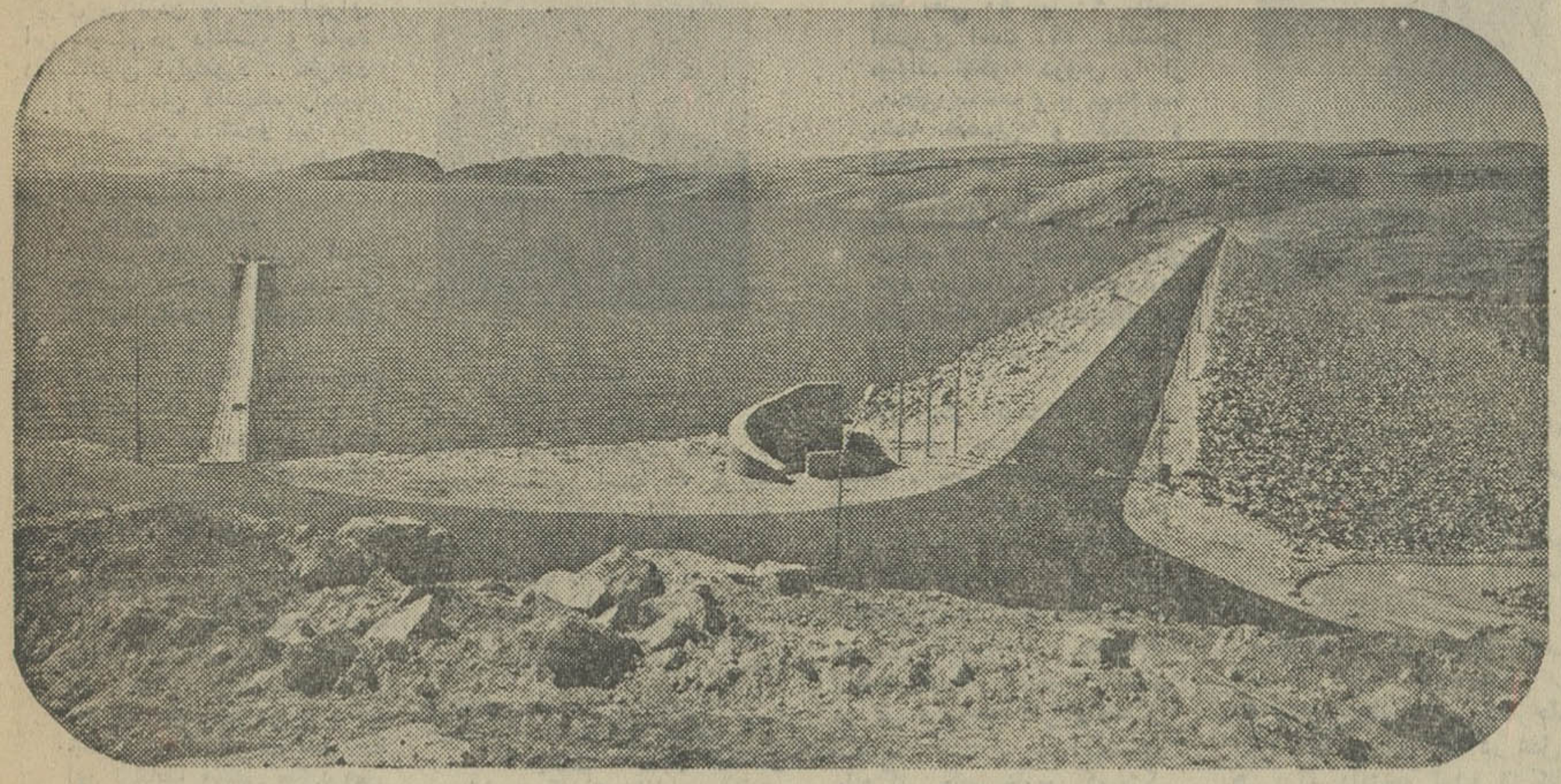

عکس سد داریوش را پس از مدتی که‌ازمهار شدن آب رودخانه «کر» می‌گذرد نشان میدهد .

باآغاز بهره‌برداری‌از سدداریوش که در آبان ماه جاری صورت خواهد گرفت سطح اراضی زیر کشت با استفاده از آبسد های کشور به‌۸۵۰ هزار هکتارافزایش می‌یابد.

خبرنگاراطلاعات‌مینویسد:طی‌برنامه های‌عمرانی‌سوم و چهارم اعتبارات قابل توجهی به طرح های آبیاری وسدسازی اختصاص یافت و با استفاده از این اعتبارات‌هم اکنون ۱۲ سد بزرگ و کوچک در نقاط مختلف کشور ساخته شده است.

خبرنگار اطلاعات اضافه میکند هزینه احداث سد داریوش‌حدود سه میلیارد ریال بوده‌که این‌هزینه کلا از اعتبارات عمرانی کشور تامین گردیده واز منابع خارجی کمکی گرفته نشده است .

سد داریوش کبیر علاوه برتولید ۱۰ هزار کیلووات برق ، ۸۰هزار هکتار اراضی زیر سد را مشروب میسازد و آب آشامیدنی شهر شیراز رانیز تامین خواهد کرد .

تفسیر اقتصادی

موفقیت نفتی در خلیج فارس

علی باستانی

هیئت نمایندگی ایران که برای شرکت دراجلاسیه اوپک و آگاهی از موافقتنامه پنج کشور خلیج فارس به ریاض رفته بود بتهران بازگشت و گزارش خود را به‌آقای دکتر جمشیدآموزگاروزیردارائی تسلیم‌کرد . همانطوریکه در تفسیر روز پنجشنبه این روزنامه پیش‌بینی شد ، عراق بناچار راه خود را از چهار کشور دیگر خلیج فارس جدا کرد . کویت که مخالفتش از عراق ضعیفتر بود در گروه کشورهای‌خلیج‌فارس،عربستان سعودی،قطر،ابوظبی باقی ماند.

عراق بعلت اینکه قسمتی از نفت خود را ملی کرده اصولا نسبت به مشارکت ذیعلاقه نمی‌باشد ، عراق اگر جریان ملی شدن نفت خود را به پایان برساند و برسر میزان غرامت تفاهم پیدا کند ، و با انگلیسها به توافق نهائی برسد ، تازه برای نفت شمال خود ، وضع ایران را پیدا خواهد کرد . طبیعی است که مثل ایران باید راه دیگری در پیش گیرد . اما عراق از انجائیکه فکر میکرد پنج کشور خلیج فارس در موضوع غرامت به توافق جالبی خواهند رسید و مبلغی بسیار ناچیز پرداخت خواهند کرد . لذا بدنبال چهار کشور دیگر حرکت کرد و همینکه متوجه شد ارقام بنفع او نیست دوباره مخالفت را آغاز و خود را از صف کنار کشید .

در حال حاضر عراق در مورد غرامت با کمپانیهای نفتی دوچار اختلافات شدیدی است که در وهله اول مربوط به نفت « رومیله» است . عراق معتقد است که قسمتی از منابع نفت‌ملی شده متعلق به عراق بوده ، و مشمول قانون « ۸۰ قاسم» می‌باشد ، در حالیکه کمپانیهای نفتی قانون قاسم را قبول ندارند و تاکنون هم تمکین نشان نداده‌اند. تا وقتی این مشکل حل نشود ، مشکلات بعدی که میزان غرامت است حل و فصل نخواهد شد .

باوضعی که پیش آمد ، عراق از این پس به تنهائی حرکت خواهد کرد و تاکنون میانجیگری دبیرکل اوپک و فرانسویها نیز به نتیجه نرسیده است . ظاهرا عراق در راه جدید کوشش خواهد کرد تا مشکلات ملی شدن نفت شمال ، و مشارکت نفت جنوب خود را یکجا حل کند دولت عراق نسبت به ملی بودن نفت شمال حساسیت دارد و در محافل داخلی بنام «ملی» تظاهرات بسیار براه انداخته است . و جمسا با امتیازگرفتن از شمال ، حاضرشود در مشارکت نفت جنوب ، نیز امتیازاتی به کمپانیهای نفتی بدهد.

در مورد کویت وضع بکلی متفاوت است . آنچه دولت کویت در ماههای گذشته چه در زمینه سیاسی و چه در زمینه مسائل دیگر منطقه‌ای انجام داد ، کم و بیش تحت‌تاثیر عوامل جنجالی و سیاسی داخلی ، که آنها نیز بنوبه خود تحت‌تاثیر عراق‌اند ، بوده است . در مورد نفت هم روزهای اول چنین آثاری نمودار بود ، اما کنفرانس دوم ریاض نشان داد که مسئولین امر با واقع‌بینی اقدام کرده‌اند و از عراق جدا و به صف دیگران پیوستند .

توافق شیخ زکی یمانی وزیر نفت عربستان ، از نظر اوپک مزایای چشم‌گیری‌داشت و این توافق ، بعداز توافق‌تهران در سال ۱۹۷۰ ، بزرگترین توافق در سطح جهانی میباشد . در تهران اوپک برای اولین‌بار انحصار قیمت را شکست ، و این مسئله‌ای بود که اوپک بخاطر آن تشکیل شده بود . در توافقنامه زکی‌یمانی اصل دیگری شکسته شد ، و آن شکستن انحصار سهام نفتی در دست کمپانیهای بزرگ نفتی و اقمار آنها درغرب بود . **از این پس کشورهای صاحب‌نفت بتدریج صاحب قدرت اصلی خواهند شد و در دهسال دیگر دولت‌های صاحب نفت بطور قطع حاکم بر منابع نفت وباحتمال قوی عامل تعیین‌کننده در بازار مصرف نیز خواهند شد .**

با پایان مذاکرات فعلی‌ایران و کنسرسیوم بین‌المللی نفت، قدم تحکیمی دیگری نیز برداشته خواهد شد که‌همه آنها موجب ارتقاء موقعیت اوپک و نقش تعیین‌کننده اوپک در جهان نفت خواهد بود .

در کنفرانس ریاض ،لیبی همچنان در نقش چپ‌نمائی خود باقی است و در زمینه مشارکت توضیحاتی دال برموفقیت و پیش‌بودن از دیگران داده، درحالیکه این‌امر صحیح‌نیست. لیبی هنوز بسیاری از مشکلات خود را با کمپانیهای بزرگ نفتی حل نکرده است و فقط با «آجیب‌آینالیاتی» در زمینه مشارکت موفقیتی داشت که میزان تولید «آجیب» هم چندان زیاد نیست .

تولید لیبی که با سرعت سرسام‌آور رو به افزایش‌بود ، بعد ازماجراهای مختلف دو سه سال اخیر ، بشدت متوقف گردید . بهمین جهت موقعیت ممتاز نفتی که در دریای مدیترانه وجود داشت ، مدتهاست به خلیج فارس منتقل گردیده است .

اخبار اقتصادی جهان

نمایشگاه لباسهای دوخته در پاریس

پاریس ـ نمایشگاه بزرگ لباسهای دوخته شده برای زمستان در پاریس افتتاح شد و بهمین علت بیش از پنجهزار نفر از خریداران و واردکنندگان عمده لباسهای دوخته شده در کارخانه‌های لباس‌دوزی فرانسه برای دیدار از این نمایشگاه در مدت یک هفته اخیر وارد پاریس شدند . طبق آماری که توسط کمیته صادرات فرانسه وابسته به وزارت اقتصاد این کشور انتشار یافته است ، میزان لباسهای صادراتی دوخت فرانسه در سال ۱۹۷۲ نسبت به ۱۹٦۰ یعنی آخرین باری که در این زمینه آمارگرفته شده است به دوبرابر رسیده است.

در فرانسه ۸۰۰ کارخانه دوخت لباس وجود دارد و درآمد حاصله از فروش لباسهای دوخته صادراتی رقم قابل ملاحظه‌ای برای کارخانه‌های دوخت لباس و دولت فرانسه محسوب میشود .

کاهش تولید شکر در اروپا

پاریس ـ مجموع شکر تولیدی کشورهای اروپائی از ۲٦٫۰۲ میلیون تن در سال جاری به ۲۵٫۹٤ میلیون تن برای آینده کاهش یافته است . تولید شکر اروپای شرقی برای ۱۹۷۳ ـ ۱۹۷۲ به میزان ۱۳٫۰ میلیون و شکر شوروی ۹٫۲ میلیون تن و شکر کشورهای اروپای شرقی ۱۱٫٤۳ میلیون‌تن برآورد شده است . بطور کلی با مقایسه سال تولیدی ۷۱٫۷۲ تولید شکر به نسبت یکدرصد برای سال تولیدی ۱۹۷۳ـ۱۹۷۲ کاهش یافته است و انتظار میرود که بهمین‌علت در قیمت شکر، در بازارهای آزاد رسمی افزایش یابد .

وضع سهام در تلویزیون

لندن ـ در بازار بورس لندن توسط مهندسان تلویزیونی امکاناتی فراهم می‌آید که علاقمندان از صفحات تلویزیون برای کسب اطلاع از وضع سهام و وضع هوا استفاده نمایند .

با نصب یک دستگاه جدید بر روی تلویزیون و با فشار دادن یک تکمه بروی صفحه تلویزیون وضع و قیمت کلیه‌سهام ظاهر میشود و وضع هوا در نقاط مختلف نیز بروی صفحه تلویزیون مشخص میگردد . این دستگاه جدید تلویزیونی تااول تابستان آینده برای استفاده آماده میشود و نمونه‌های آن‌برای فروش بدیگر افراد علاقمندی که خارج از بازار بورسی‌فعالیت دارند نظیر روسای شرکت‌ها و غیره سه‌سال دیگر وارد بازار میشود . باین‌ترتیب هرکس که صاحب یکی از این وسایل باشد میتواند در هرساعت از روز و شب از چگونگی وضع سهام و همچنین آب و هوای هرنقطه‌ای که میخواهد آگاه شود . از طریق امواج الکتریکی و با ارسال امواج بدستگاه مخصوص که روی تلویزیون نصب میشود آگاهی یافتن از اطلاعات‌مربوط به سهام و هوا آسان میشود و این امر تسهیلات زیادی درکار خرید و فروش سهام و اطلاع یافتن از چگونگی و بالا و پائین رفتن آنها و قیمتها فراهم می‌آورد .

مانیل ـ بانک عمران آسیائی با پرداخت ۵٫۰میلیون دلار آمریکائی وام به اندونزی موافقت کرد. این مبلغ صرف‌توسعه و تکمیل وسایل فنی باراندازها و بندری بنام سوربایا درشرق جاوه خواهد شد . بهره‌ای که به این وام تعلق میگیرد ۲½ درصد خواهد بود و دولت اندونزی تعهد نموده است که بمدت بیست‌وپنج‌سال این وام را پرداخت کند . علت دریافت این وام بندر انجام میشود و بصورت یکی از بنادر مهم تجاری درآمده و توسعه بندر نامبرده این است که رفت‌وآمد زیادی از این است .

درخواست لیبی

طرابلس ـ دولت لیبی ۵۰درصد سهم از کل مبلغ‌درآمدی که نصیب شرکت نفتی امریکائی میشود خواستار شده است . دولت لیبی در هفتم دسامبر گذشته شرکت مزبور را ازتصمیم خود مطلع کرده است .

دولت لیبی بتازگی یک قرارداد پنجاه‌درصد مشارکت را با شرکت نفتی ایتالیائی که سهامدار عمده آن دولت‌ایتالیا است امضاء کرده است . این شرکت در استخراج چند منبع نفت لیبی دست دارد . شرکت نفت‌آمریکائی که با «بریتیش‌پترولیوم» شریک است از بیم آنکه شرکت انگلیسی با اقدامات قانونی با سهیم شدن دولت لیبی در درآمد فروش نفت مخالفت کندو از شرکت آمریکائی مزبور خسارت بخواهد هنوز جواب به دولت لیبی نداده است .

اخبار اقتصادی شهرستان

قند حبه استاندارد شده

مشهد : کارخانجات قند چناران و آبکوه به اجاره یك شرکت بلژیکی درآمد و برای اولین بار مردم کشور از قند حبه استاندارد شده ساخت کارخانجات ایرانی استفاده خواهند کرد .

خبرنگار اطلاعات در مشهد گزارش داد :

به‌منظور استفاده از تجارب و تکنیك های فنی در باره تهیه قند با استاندارد صحیح توسط یك شرکت بلژیکی پیشنهادی در مورد اجاره قند چناران و آبکوه‌به آستان‌قدس داده شدو این پیشنهاد پس‌از بررسی تصویب شد .

در بازار همدان

همدان : بهای اجناس و کالا و مایحتاج عمومی‌طی ماه گذشته در بازار همدان به این‌شرح بود: زمینه فرش کم‌بود بنابراین مظنه آن ترقی نکرد. مقداری کمتر ازنوع مفتولی به‌لندن صادر شد و مقداری نیز تخم شبدر و تخم گشنیز و مغز بادام وسیربخارج حمل‌شد. از مواد حیوانی مقداری پوست گوسفندی و بزی و پوست «ترگاو» معامله و به تهران صادر گردید .

تولید نفت

آغاجاری ـ از آغاز بهره‌برداری از چاههای نفت آغاجاری تاکنون ۵ بلیون بشکه نفت در آغاجاری‌تولید شده است و باین لحاظ آغاجاری مقام هفتم را بین شهر های تولید کننده نفت جهان احراز کرده‌است .

در حال حاضر از ٤۵ حلقه چاه در آغا جاری روزانه بیش‌از یکمیلیون بشکه نفت بدست می آید وسه کارخانه گازمایع باسامی کارخانجات گاز مایع شماره «صد»، «دویست» و «سیصد » در آغاجاری فعالیت می کنند .

هشدار به کشاورزان خوزستان!

مواظب آفت«ساقه‌ـخوار» باشید

★ آفت ساقه خوار که در مزارع برنج شمال یافت شده ممکن است بوسیله «پوشال‌برنج» به‌نقاط‌دیگر سرایت کند .

اهواز ـ بعلت پیدایش آفت خطرناک « ساقه خوار» در مناطق گیلان و مازندران ، اداره کل کشاورزی خوزستان بکشاورزان ـ باغداران ـ صاحبان اراضی کشت و صنعت وشرکت های سهامی زراعی این استان هشدار داد و از آنان خواست تا نسبت بمبارزه و پیش گیری با آفت مذکور اقدامات لازم بعمل آورند .

یک مقام مطلع در اینمورد به خبرنگار اطلاعات گفت : آفت « ساقه خوار» همچنانکه برای مزارع برنج شمال خطرناک میباشد میتواندبه مزارع نیشکر و ذرت نیز که در سطح استان خوزستان بطور وسیعی کشت میشود خسارات فراوان وارد آورد . این آفت بیشتر بوسیله حمل کلش(پوشال برنج) از محلی به محل دیگر منتقل میشود و ممکن است در فصل فروش پرتقال از مناطق شمال کشور بوسیله‌صندوقهای پرتقال که معمولا با «کلش» برنج بسته بندی میشود ، بمناطق مختلف زراعتی ازجمله منطقه‌خوزستان سرایت نماید .

مقام مذکور افزود بدین جهت با توجه به اهمیت اقتصادی و خطر شدیدی که ممکن است‌این آفت برای‌محصولات کشاورزی خوزستان داشته باشد بایستی بطور قاطع‌ازانتشار آن‌جلوگیری شود و کشاورزان خوزستانی بخصوص کشتکاران برنج و نیشکر و ذرت بلافاصله پس‌از مشاهده این آفت جریان را باطلاع‌مسئولین‌ادارات‌کشاورزی برسانند تا نسبت بمبارزه باآن فورا اقدام شود .

آگهی شرکت سهامی صادرات پسته ایران

برابرصورتجلسه مجمع عمومی فوق العاده وهیئت مدیره شرکت‌سهامی صادرات پسته ایران مورخ۳۱٫۳٫۵۱و ۳٫٤٫۵۱ تغییرات زیر درشرکت صورت گرفت.

۱ـنوع شرکت بسهامی خاص‌ونام آن به شرکت‌صادرات پسته‌ایران (سهامی خاص) تبدیل گردید.

۲ـاساسنامه جدیدشرکت در ۷۳ ماده‌مورد تصویب قرار گرفت‌واساسنامه قدیم از درجه‌اعتبار ساقط می‌باشد .

۳ـ آقایان غلامرضا آگاه ـعباس‌امین ـمحمد تقی‌برخوردار ـابوالقاسم رسولیان ـجواد مرشد برای مدت دوسال بسمت اعضای اصلی هیئت‌مدیره و آقایان علی مرشد ـعلی‌اکبر برخوردار ـدکتر محمدعلی امین بسمت اعضای علی‌البدل هیئت‌مدیره انتخاب شدند.

٤ـ آقای غلامرضاآگاه رئیس هیئت مدیره‌و آقای عباس‌امین نایب‌رئیس هیئت مدیره‌و آقایان علی مرشد ـجواد مرشد ـابوالقاسم رسولیان ـ حسن‌آگاه مدیران عامل شعبه مرکزی (تهران)ـ آقایان اکبر نظری و محمد حسین نظری مدیران عامل شعبه رفسنجان وآقای محمد نظری مدیر عامل شعبه کرمان همگی‌برای مدت دوسال انتخاب گردیدند . کلیه‌اسناد و مدارك تعهدآور شرکت در شعبه مرکزی (تهران)باامضای متفق دونفر از چهارنفر مدیران عامل شرکت با مهرشرکت‌و در شعبه رفسنجان باامضای متفق دونفر مدیران عامل با مهرشرکت‌و در شعبه کرمان باامضای‌آقای محمدنظری به‌تنهائی‌با مهرشرکت معتبر می باشد.

۵ـآقایان احمدبرومند جزی‌ومحمد خرازی‌بسمت بازرسان اصلی وعلی‌البدل شرکت‌برای مدت یکسال‌انتخاب شدند .

٦ـ کلیه‌آگهی های شرکت در روزنامه اطلاعات منتشرخواهدشد.

م‌الف۱۱۸٦۳ — رئیس‌اداره ثبت‌شرکت هاو مالکیت‌صنعتی‌ـ مهدی‌نراقی

آ‌ـ۵٦۳۸٦

شکر به‌افغانستان صادرمیشود

★ ایران هفتصد هزار تن مصرف و بیش از ششصد هزار تن تولید دارد .

براساس قراردادی که بین ایران وافغانستان منعقد خواهدشدایران ۱۰ هزار تن شکر به افانستان تحویل خواهد داد .

یک مقام مسئول‌در این موردگفت «مقدمات انجام این معامله فراهم شده و ظرف هفته آینده مذاکراتی بانماینده افغانستان که به ایران می‌آید انجام خواهد گرفت.

خبرگزاری آسوشیتدپرس دراین مورد گزارش داد: بهای شکرهای صادراتی ایران‌به افغانستان ممکن است تنی ۲٤۰ دلار باشد ، در حالیکه افغانستان طی قراردادی که بمنظور خرید شکر با برزیل انجام داده ، ۱۲ هزار تن شکررا بمبلغ هرتن ۲۲۲ دلار معامله‌کرده است.

تولید و مصرف

خبرنگار ما اضافه میکند که در حال حاضر میزان مصرف شکر داخلی ایران حدود ۷۰۰ هزار تن است که ٦۰۰ هزار تن آن‌بوسیله کارخانه های داخلی تهیه میشود و بقیه از خارج خریداری و وارد خواهد شد . خرید سال جاری حدود ۷۰ تا۸۰ هزار تن پیش‌بینی میشود .

شکر مورد تقاضای افغانستان از شکر تولید داخلی تامین خواهد شد و درنظر است که در مرحله اول این مقداراز طریق تولیدبخش خصوصی تامین‌خواهد شد و در نظر است که در مرحله اول‌این مقدارازطریق تولیدبخش‌خصوصی تامین شودودر صورتیکه این‌بخش قادر به عرضه این میزان نباشد ، دولت راسا به عرضه شکر مورد تقاضا اقدام خواهد کرد .

قیمت فروش شکر به افغانستان هنوز قطعی نشده است ولی باید توجه داشت که قیمت شکردر چند ماهه گذشته در بورس بین‌المللی لندن افزایش فوق‌العاده داشته و آخرین خبر از بورس لندن حاکی است که هر تن شکر ۹۹ لیره و ۲۵ سنت مورد معامله قرارگرفته است .

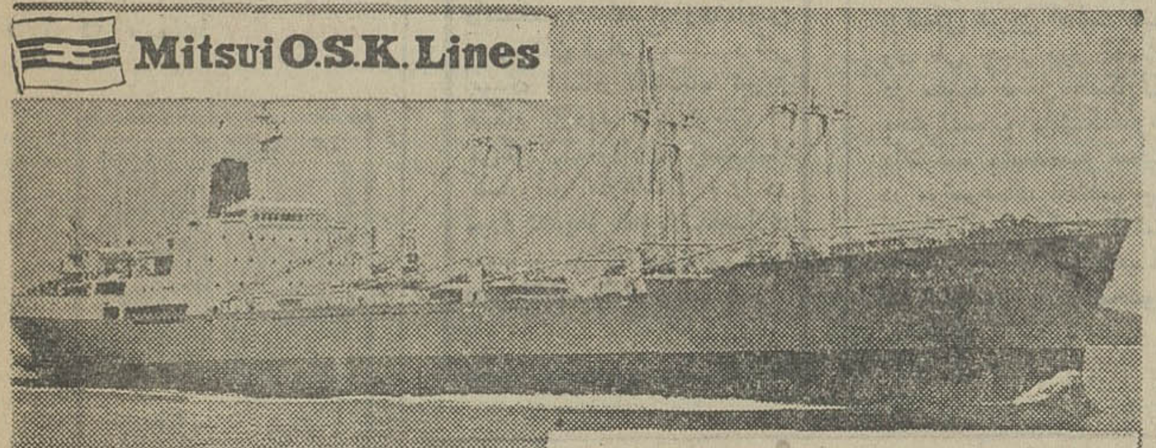

کشتی «ایندوس مارو» سفر ۸

بدینوسیله باطلاع تجار محترم میرساند که‌کشتی‌فوق‌الذکر بدستور سازمان‌بنادر وکشتیرانی کلیه اجناس وارداتی خودرادر بندر شاهپور تخلیه خواهد کرد .

برای کسب اطلاع بیشتر بنمایندگی کل‌در ایران

شرکت‌سهامی

لوانت‌اکسپرس ترانسپورت(ایران)

تهران : خیابان سعدی شماره ٤٤۷ ـتلفن ۳۰۵۳۱۳ ـ ۵ ـ ۳۰٤۹۳۱

مراجعه شودویابه شعبات این شرکت‌در

خرمشهر ـ خیابان شاهرخ تلفن ۲۸۱٤ـ ۲۸۱۵ ـ ۳۹۳۵

تبریز ـ خیابان فردوسی تلفن ۲۲۷۰ ـ ٤٦۹۰

آبادان ـ شماره ۱٦ سان‌شاین‌بریم تلفن۲۱۵۱

بندرپهلوی (غازیان) ـ آقای مهدی شعبانیان

آگهی شناسائی و ثبت اتحادیه صنفی

باستناد ماده ۱۹ قانون نظام صنفی وماده ۴۸ آئین‌نامه انتخابات اتحادیه های صنفی و باتوجه بمدارك تسلیمی اتحادیه‌ای بنام اتحادیه صنف‌فروشندگان وتهیه کنندگان کاموا ـمحصولات کشباف ، جوراب ، حوله وپتو در وزارت کاروامور اجتماعی‌اداره کل‌سازمان های کارگری‌وکارفرمائی به ثبت رسیده‌است .

مراتب‌برای اطلاع عموم‌آگهی میشود . اعضاء هیات مدیره اتحادیه مذکور عبارتند از آقایان : عبدالله محمدیان ـ عباس مقتدری‌القلندیسی ـمحمدشیربند ـحمدالله‌بدخشان ـرضاصادق نژاد راستگوی‌شتربانی ـقاسم محبی ـحسن‌بیلغوش‌ـ غلامحسن کامیاب ـجعفرحسابی‌ـمحمودهاشمیان ـعبدالحسین‌ساعدلشگری‌ـ عباس‌رازقی ـ حسین کاشانی منش ـ مصطفی ابوالفتحی وعلی ارشادیفر .ضمنا آقایان : عبدالله محمدیان ـ جعفرحسابی ـ حمدالله بدخشان ـ عباس رازقی‌و قاسم محبی.

ازطرف‌هیئت‌مدیره‌بترتیب بسمت رئیس . نواب‌رئیس . دبیر و خزانه‌دار اتحادیه‌انتخاب گردیده‌اند و مطابق‌اساسنامه اسنادمالی باامضای رئیس‌و در غیاب رئیس‌یکی از نواب رئیس‌وخزانه‌دار با مهر اتحادیه معتبرخواهدبود .

مدیر کل سازمان های کارگری‌و کارفرمائی . فرزامیان

آ‌ـ۵٦۲۵٦

آگهی دعوت مجمع عمومی فوق‌العاده

از سهامداران شرکت‌سهامی خاص ریسندگی وبافندگی تبد دعوت میشود که طبق مقررات اساسنامه ساعت ۳بعدازظهرروز سه‌شنبه‌هفتم آذرماه ۱۳۵۱واقع درخیابان بوذرجمهری غربی کوی نوری‌شماره ۲٤جهت تشکیل مجمع فوق‌العاده حضور بهمرسانند.

دستور جلسه

۱ـازدیادسرمایه

۲ـدر صورت لزوم تغییر برخی از مواد اساسنامه

آ‌ـ۱۰۲٤۹

Agro machina impex

دستگاه‌حفره‌سازی مدل IATL-1

این دستگاه حفره سازی برای ایجاد حفره‌هائی بقطر وعمق‌مختلف برای‌کاشتن درخت‌های میوه وتزئینی ، حصاری ، تیرهای برق و ارتباطات وسایر کارهای‌ساختمانی‌درامور کشاورزی ساخته‌شده‌است. عمق حفره بوسیله دستگاهی‌که به تیرهای قاب اتصال یافته تعیین میشود .

میله بالائی حامل‌گیره‌ای است‌که مته را هنگام برخورد بمانع یا ماده‌ای سخت منحرف میکند .

مشخصات فنی:

ظرفیت ٦۰۰ حفره درساعت

عمق حفره‌ها ٦۰۰ـ۷۰۰میلیمتر

فاصله با ابزار مختلف ٤۸۰×۵۵۰ میلیمتر

توسط راننده تراکتور اداره میشود.

به‌تراکتور TL-45 اتصال میابد .

صادرکننده :

SCE "Agromachinaimpex"
Bulgaria / SOFIA 5 Aksakov street

تلفن : ۲۵ـ۵۳ـ۸۸ تلکس : ۰۲۲ـ۵٦۳

برای اطلاعات بیشتر لطفا با آدرس زیر تماس بگیرید :

نمایندگی بازرگانی بلغارستان ـ تهران

بلوار الیزابت ـ خیابان نیکده ـ شماره ٦٦

استاد و دانشجو ، سیستم‌واحدی را بررسی می‌کنند

سیستم «واحدی» را کامل کنید

سیستم امریکائی واحدی که چند سالیست در دانشگاه تهران مورد استفاده قرار گرفته ، با وجود محسنات متعدد ، خالی از ایرادنیست وهمین موضوع باعث شده تا این سیستم ، موافقین و مخالفینی داشته باشد .

برای پی بردن به نحوه اجرای این سیستم در دانشگاه و عقیده دانشگاهیان دراینمورد ، نظرچند تن از استادان دانشگاه راجویا شدیم واز چند دانشجو نیز نظر خواستیم که مجموعه این عقایدرا در زیر میخوانید :

موافق مشروط

دکتر مهدی امانی استاد جمعیت شناسی نظر خود را درباره سیستم واحدی چنین ابراز نمود :

« من اصولا به سیستم واحدی نظر مساعد دارم و معتقدم که اگر دانشجو درچند درس قبول شد ولی در یک درس نتوانست نمره کافی بیاورد ، نباید بخاطر آن یک درس در تمام دروس مردود شناخته شود . ولی در سیستم واحدی باید به درسهای پایه واصلی توجه‌شودو یک دسته‌بندی منطقی از درسها بعمل آید که مثلا چه درسی دنباله چه درسی است و در صورتیکه این ارتباط منطقی میان‌دروس رعایت شود ، سیستم واحدی یکی از بهترین روشهای‌ممکن است .

قریشی

اما ایراد من به نمره دادن در این سیستم بصورت الف ، ب،ج است . چون این روش بهیچوجه نشان دهنده توانائی و قووامعی دانشجو نیست . بایستی بین‌کسی که نمره بیست میگیرد با کسی که شانزده میگیرد فرقی باشد ، حال آنکه فعلا بهردوی این نمرات ، ارزش یکسان « الف » داده میشود . یا همینطور بین کسی‌که نمره هشت میگیرد باکسی که‌نمره خیلی کمتر ، مثلا یک میگیرد .

برای استفاده بهتر از سیستم واحدی لازم است که طبقه‌بندی درسها وخانواده درسها معین‌شود وهم اینکه در نمره دادن ،ضابطه دقیقتری مثل « باضافه الف » یا « باضافه‌ب» و امثال آن علاوه‌بر نمرات فعلی در نظر گرفته شود ، چون دیده شده است که گاه بخطر یک صدم نمره،دانشجوئی نتوانسته به دوره فوق لیسانس راه پیدا کند ، اینست‌که‌درسیستم واحدی لازم است در نمره دادن به‌دانشجو دقت بیشتری بعمل آید . »

ترمهای تاکستانی

نظر دکتر نشاط رئیس واستاد دانشکده دامپزشکی را دراینمورد جویا میشوم ، وی عقیده دارد : « سیستم واحدی » ، سیستم جالبی است واگر این سیستم غلط بود ،هیچگاه در کشورهای پیشرفته بمرحله اجرا درنمی‌آمد. منتها ما اگر بخواهیم از این سیستم حداکثر نتیجه را بگیریم ، بایستی آنرا کامل اجرا کنیم . در امریکا نحوه عمل به این ترتیب است که درهردانشگاه روش دپارتمانتال وجود دارد ، یعنی هر دانشجو درسهایش را از یک دپارتمان میگیرد و با یک دپارتمان مشخص سروکار دارد وتا آخر دوره تحصیلی پیش میرود ، ولی با مزایائی که این سیستم دارد،هنوزدانشجویان واستادان ما با آن ، چنانکه باید وشاید خو نگرفته‌اند ، موضوعی

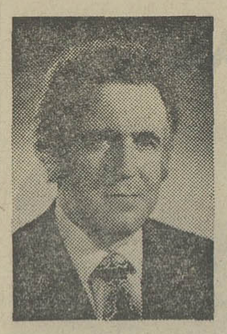

دکتر نشاط

که در اجرای سیستم واحدی در دانشگاه بچشم میخورد، مسالمترم های تابستانی است که گرچه ایده جالبی است ، لیکن بعلت فشردگی کلاسها و کمبود وقت ، نتیجه مطلوب را نمیدهد .»

اختیار بهای اجباری

دکتر قریشی .رئیس دانشکده حقوق دانشگاه ملی که سیستم واحدی دردانشکده‌اش اجرا میشود، در این باره میگوید :

« مزایای سیستم واحدی اینست که به دانشجو آزادی بیشتری میدهد تا دروس مورد علاقه‌اش را انتخاب کند واگر هم دردرسی رد شد ، مجبور به طی کردن مجدد تمام دوره قبلی نباشد .

دردانشگاههای غربی که سیستم واحدی دارند ، معمولا ۴۰ واحد از دروس اجباری‌و بقیه یعنی ۸۰ یا ۹۰ واحد اختیاری است که دانشجو میتواند اینگونه دروس را از جاهای مختلف و با توجه به رشته تحصیلی و ذوق و استعداد خود انتخاب کند . متاسفانه در اینجا ما دارای یک سیستم دپارتمانی کامل نیستیم و هر دانشکده برای خود دپارتمانهای مختلفی‌دارد، حال اینکه این‌دپارتمانهابایستی در یک سازمان واحد متمرکز گردد .

اشکال دیگر اینستکه درسهای اختیاری‌مان چندان‌هم اختیاری نیستند ، یعنی چون امکانات محدود است ، دروس اختیاری‌هم برای دانشجو تقریبا جنبه‌اجباری پیدا کرده‌اند . عدم درک صحیح دانشجویان از این سیستم هم مزیدبر علت است ، چون دانشجویان‌فکر میکنند بایستی در هر ترم حداکثر واحد را انتخاب کنند ، حال‌آنکه در دانشگاه های خارج که‌مبتکر سیستم‌واحدی بوده‌اند، دانشجو در هر ترم بیش از ۱۵ یا۱۶ واحد انتخاب نمی کند تا براحتی بتواند همه‌دروس را بگذراند ، درحالی که‌مادراینجادانشجویانی رامی بینیم که گاه تا ۲۵واحد درس‌میگیرند .

نتیجه‌ای که می خواهم بگیرم اینست که ما این‌سیستم را گرفته‌ایم وبطور ناقص به‌مرحله اجرا درآورده‌ایم که در عمل، هم برای دانشجو تولید اشکال می‌کندو هم برای دانشگاه .

سیستم سابق هم بامعایبی که داشت‌دیگر عملی نیست ، پس میشود بابرطرف کردن نقایص سیستم‌واحدی ، آنرا به صورت مطلوب درآورد ، بنحوی که برای دانشجویان قابل درک‌باشد وبرای دانشگاه ، قابل اجراء .

تلفیق دو سیستم

نظردکتر جمشید نبوی‌استادیار علوم سیاسی‌دانشگاه نیزشنیدنی است:

« به عقیده من اگر بخواهیم سیستم‌واحدی واقعی دردانشگاه داشته باشیم ، باید استاد و امکانات کافی داشته باشیم ، نه‌اینکه در یک نیمسال ،درسی راجزوبرنامه قراردهیم و نیمسال بعدفرضا بعلت کمبود کادر آموزشی ، آنرا کنار بگذاریم‌و به‌دانشجو بگوئیم تا نیمسال‌بعد برای گرفتن آن‌درس صبر کند.

بهر حال اگر تلفیقی از سیستم واحدی فعلی وسیستم قبلی به عمل بیاید خیلی بهترخواهدبود ، چون ما بایستی در این مورد امکانات وشرایط محیط‌خودمان راهم در نظربگیریم ، تاموفق‌شویم این‌سیستم رابه‌نحو رضایت‌بخشی‌پیاده کنیم . »

بدنبال اظهار عقیده چند تن از اساتید دانشگاه ، نظرچند تن‌ازدانشجویان راهم درباره سیستم واحدی ، محاسن‌ومعایب آن جویا می‌شوم.این‌دانشجویان معتقدند که‌سیستم‌واحدی‌بمراتب ازسیستم سابق بهتراست ،چون به‌مادر انتخاب درس هاامکان وآزادی بیشتری میدهد و در نتیجه هر دانشجو می‌تواند‌درس های‌اختیاری خود را از بین درس های مورد علاقه‌اش حتی ازمیان‌رشته های سایردانشکده ها انتخاب نماید . ثانیا ردشدن در یک درس‌باعث محرومیت از همه درس هاحتی آنهائی را که قبول شده‌ایم نمیشود واین‌نظری بود که استادان دانشگاه نیز ابراز کرده بودند .اماعیب‌عمده این سیستم برای دانشجویان، سرگردانی درابتدای هر نیمسال برای انتخاب واحد ها و ثبت‌نام است . چون اکثر دروس را خود دانشجوباید از میان‌تعدادی زیادی درس‌انتخاب کند ، با مشکلاتی مثل برخورد زمانی ساعات دروس مورد علاقه‌و یا دایرنبودن یک یاچند درس در هرترم روبرو می گردد.

اخبار دانشگاههای ایران

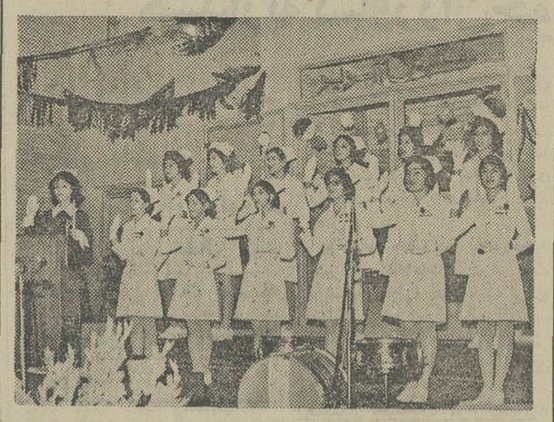

مصاحبه با رئیس دانشگاه مشهد

«تاریخ تمدن ایران» بصورت یک «درس واحد» در دانشگاه مشهد تدریس میشود

وزراء ، در دانشگاه مشهد برنامه سخنرانی خواهند داشت

آقای دکتر عبدالله‌فریار رئیس دانشگاه مشهد طی یک مصاحبه اختصاصی با خبرنگار اطلاعات در مشهد گفت به منظور آشنائی‌بیشتر دانشجویان با مسائل ملی و میهنی ، تاریخ تمدن‌ایران، به‌صورت درس واحدبه کلیه رشته هااضافه می شود ،و به کلیه اساتید دانشکده ها دستور داده‌شده ، نسبت به‌فراخور هررشته ، مسائل میهنی‌وملی‌وهمچنین پیشرفت های مملکتی در زمان حاضر برای دانشجویان تشریح و توجیه‌شود واین پیشرفت‌ها رابا ممالک دیگر عقب‌مانده مقایسه کنند .

وی اضافه کرد : علاوه‌بر این مسائل مادرسال‌تحصیلی جاری برنامه گردش‌های‌علمی دانشجویان به شهر های مملکت را توسعه خواهیم‌داد تا دانشجویان به‌رای‌العین ترقیات چشمگیر ایران را ببینند و برتجارب آنها‌افزوده شود.

دعوت از وزیران

آقای دکتر فریار گفت: طبق برنامه امسال دانشگاه مشهد ، ازوزراء و کسانیکه در مملکت مادارای پست‌ها ومشاغل حساسی هستند ، دعوت مینمائیم تابه مشهد بیایند و در دانشگاه درباره مسائل لازم صحبت کنند.

دکترفریارگفت : در سال گذشته‌براساس مفاد قرارداد فرهنگی بین ایران وشوروی دوتن از استادان برجسته شوروی به منظور تحقیق در زمینه ایران شناسی به‌مشهد آمده ، از دانشگاه دیدن کردند .

همچنین سال گذشته‌دوتن از استادان دانشگاه مشهد به‌شوروی رفتندودر کنفرانس های بین‌المللی شرکت جستند.

رئیس‌دانشگاه مشهد گفت: همکاری دانشگاه مشهد با دانشگاه های‌شوروی درسال های‌آتی دراین‌زمینه گسترش میابد.

امکان پذیرش دانشجو

رئیس‌دانشگاه مشهدضمن اشاره به کمبود بودجه دانشگاه اظهار کرد : بودجه دانشگاه مشهد درمقام مقایسه باسایر دانشگاه ها درسال های گذشته ، تغییر محسوسی نکرده دانشگاه مشهد می‌تواند دانشجوی بیشتری بپذیرد ، ولی‌متاسفانه ماازحیث جاومکان سخت در مضیقه ایم‌وهمین امرباعث‌می شود نتوانیم‌دانشجوی‌بیشتری بپذیریم . وی اضافه کرد: طرح جامع آموزشی‌دانشگاه مشهد از طرف سازمان برنامه در دست تهیه‌است‌و ما امیدواریم با اجرای این طرح عظیم ، در آینده‌جبران مضیقه موجود را بنمائیم .

نکته‌دیگری که رئیس دانشگاه مشهد در مصاحبه باخبرنگاراطلاعات عنوان کرد موضوع کادر پرسنلی بیمارستان شهناز پهلوی وابسته به دانشگاه مشهدبود که آقای دکتر فریار دراین باره گفت :

ـ متاسفانه علیرغم‌تلاشی که‌گردانندگان بیمارستان و اطبای آن در تمام ساعات شب و روز معمول میدارند ، این بیمارستان بلحاظ کادر پرسنلی ـ علی‌الخصوص پرستار ، ناقص‌است‌وباکمبود پرستارمواجه میباشد و چون عده پرستار تحصیلکرده در مملکت نسبت به احتیاجات موجود قلیل است ، لذا بناگزیر مترصدیم ، عده‌ای پرستار خارجی استخدام نمائیم .

آقای دکتر فریاردرپایان گفت : به امر شاهنشاه آریامهر ده پرستار ورزیده فرانسوی به‌زودی‌به‌استخدام بیمارستان شهناز درآمده ، بکار خواهندپرداخت .

دکتر فریاریادآوری کرد: بودجه سالانه بیمارستان شهناز پهلوی متجاوز از۱۳۰ میلیون ریال است که‌صرف هزینه معالجه افراد کم بضاعت که در بخشهای متعدد بستری‌هستند ،میشود.

فارغ‌التحصیلان آموزشگاه عالی پرستاری

اهواز ـ دومین دوره آموزشگاه عالی پرستاری دانشگاه جندی شاپور اهواز پایان یافت و فارغ‌التحصیلان این‌دوره‌طی‌مراسمی که‌باحضور آقای‌حریری معاون‌استانداری خوزستان و فرماندار اهواز برگزار شدضمن‌ادای‌سوگند گواهینامه‌های خود رادریافت داشتند . آموزشگاه عالی پرستاری‌دانشگاه جندی‌شاپور در سال ۱۳۴۷ تاسیس شده است که تاکنون ۳۱ نفر فارغ‌التحصیل داشته است . برای سومین دوره ۷۵ نفردر آموزشگاه مذکور ثبت نام کرده‌اند ضمنا دوره سه‌ساله این‌آموزشگاه ازسال‌تحصیلی جاری به چهار سال افزایش یافته است .

بازدید دانشجویان دانشکده کشاورزی تبریز

تبریز ـ ایستگاه کشاورزی و دامپروری دانشگاه تبریز مورد بازدید دانشجویان دانشکده کشاورزی این شهرستان قرار گرفت. دکتر اسدی استاد دانشگاه تبریز هنگام بازدید دانشجویان از مرکز گاوداری ایستگاه کشاورزی اطلاعات لازم را در مورد تغذیه‌و نحوه نگاهداری دامها و میزان شیردهی آنها در اختیار دانشجویان قرار داد .

سخنرانی و سفر

مشهد ـ پروفسور نعیم‌الحمید استاد بیماریهای اعصاب دانشگاه تبریز که بدعوت دانشکده پزشکی دانشگاه مشهد برای بازدیدو ایراد چند سخنرانی علمی به مشهد سفر کرده بود . این شهر را بقصد تبریز ترک گفت .

پرفسور نعیم‌الحمید تبعه پاکستان و استاد دانشگاه «لاهور» است و در حال حاضر به عنوان استاد دانشکده پزشکی تبریز فعالیت میکند. وی طی چهار روز اقامت‌خود در مشهد ضمن همکاری با بخش‌اعصاب دانشکده‌پزشکی دانشگاه مشهد،سه سخنرانی در موضوعهای مختلف بیماری اعصاب ایراد کرد که‌شدیدا مورد توجه دانشگاهیان ، پزشکان و دانشجویان دانشکده پزشکی مشهد قرار گرفت .

اخطاریه

چون اخیرا چندین مورد انفجار و حریق در کارگاه های‌لباس‌شوئی و اطوکشی اتفاق افتاده‌و باعث آسیب‌و خسارت زیادی‌گردیده است بمنظور پیشگیری از بروز حوادث مشابه نظر صاحبان‌این قبیل کارگاه‌ها را به لزوم انجام نکات زیر معطوف داشته و متذکر میگردد که در صورت‌تخلف‌از انجام دستورات زیر کارفرمایان مسئول‌هرگونه پیش‌آمدسوئی بوده و تحت پیگرد قانونی قرار خواهند گرفت .

۱ـ کارگاه های لباس شوئی موظفند برای تامین حفاظت درمقابل آتش سوزی و انفجار از دیگ های بخاری استفاده کنند که توسط سازندگان ذیصلاحیت ساخته شده‌و مجهز به وسائل حفاظتی‌ازقبیل سوپاپ اطمینان ـ آب نما و فشار سنج بوده و گرم کردن آن توسط مشعل برقی خودکار انجام گیرد .

۲ـ چنانچه بخواهند از پریموس برای گرم کردن دیگ بخار استفاده کنند بایداین‌دستگاه توسط کارخانجات‌و سازندگان‌ذیصلاحیت وبا در نظر گرفتن محاسبات فنی تهیه شده و فشار قابل تحمل روی پلاکی به مخزن نصب شود بعلاوه تامین فشار مخزن بوسیله پمپ دستی انجام گردد و چنانچه از دستگاه کمپرسور استفاده میشودباید بین کمپرسور و پریموس شیرتنظیم‌فشار نصب گرددو مخزن‌کمپرسور وپریموس مجهز به فشار سنج‌و سوپاپ اطمینان بوده سوپاپ اطمینان بوسیله لوله به خارج از محیط کار هدایت شود .

م‌الف ۱۱۸۴۳

وزیر کار وامور اجتماعی

گزارش درباره دانشجویانی که در خارج از کشور تحصیل می‌کنند

رشته مهندسی، محبوب جوانان فرنگ‌رفته

بنابر آخرین گزارش دفتر اموردانشجویان در اردیبهشت ماه ۱۳۵۱ آماری از دانشجویان ایرانی مقیم کشور های خارج که از طریق دفتر امور دانشجویان اعزام شده‌اند اطلاعاتی بدست آمده است .

این دانشجویان با گذرنامه های‌تحصیلی و با نظارت وزارت علوم و آموزش عالی در کشور های مورد نظر به تحصیل‌اشتغال دارند . تا اول سال ۱۳۵۱ تعداد ۱۸۰۳۵ دانشجو در ۴۰ کشور مشغول تحصیل بوده‌اند . در سال ۵۰ تعداد ۱۲۳۱دانشجو از طریق وزارت علوم اعزام شده‌اند .

دفتر اموردانشجویان با همه‌کوشش های خود نمی تواند آمار دقیقی از کلیه دانشجویان خارج از کشور داشته باشد. زیرا کسانیکه با گذرنامه‌ی عادی یا با انواع‌دیگر گذرنامه به خارج از کشور می روند در تغییر کشور محل تحصیل خود آزادند و تماس دفتر امور دانشجویان با آنان فقط درمواردا‌ستثنائی است .بنابراین ارائه‌ی آمار دقیق آنها میسر نیست .

توزیع دانشجویان :

از جمع دانشجویان ایرانی درکشور های خارج ، آمریکا با در برداشتن۶۶۹۷ نفر (۴۲٫۱ درصد دانشجویان) درصدقرار دارد .پس ازآمریکا آلمان با ۲۴٫۱درصد، انگلستان ۹٫۹ درصد ، اتریش ۶٫۶درصد و فرانسه با ۴٫۹درصدبیش از سایرکشور ها مورد توجه دانشجویانی است‌که برای ادامه تحصیل به خارج سفر کرده‌اند . علاوه بر این سوئیس و ایتالیا هم مشتاقان بیشتری داشته است .

از جمع دانشجویان ۹۶٫۵ درصد با هزینه شخصی و ۳٫۵ درصد با استفاده از بورسهای تحصیلی داخل و خارج به تحصیل مشغولند.یعنی از مجموع ۱۵۹۰۴ دانشجو که تا پایان‌سال ۵۰ در کشورهای خارج درس میخوانده‌اند ۵۵۶ نفر بورس داشته‌اند ، انگلستان با ۱۵۰ دانشجو ، فرانسه ۸۹ ، هندوستان ۷۱ ، آمریکا ۶۰ و آلمان ۴۵ دانشجو بیشترین بورسیه ها را دارند .

از جمع دانشجویان ۸۴٫۸ درصد هنگام عزیمت به خارج مدرک تحصیلی دیپلم داشته‌اند ۳٫۱ درصد لیسانس و۱٫۳ درصد فوق لیسانس ، ۳ درصد دکتری و ۷٫۵ درصد کمتر از دیپلم .

رشته های مورد علاقه

تا اول سال ۱۳۵۱ کشور آمریکا با دربرداشتن ۳۸۲۱ نفر از دانشجویان در رشته های مختلف مهندسی ۶۶۸ نفر در گروه علوم ۸۴۰ نفر در گروه پزشکی و۲۳۸ در کشاورزی درصدرقرار دارد .

کشور آمریکا در ۱۵۳ رشته مختلف مهندسی ، علوم ، پزشکی ، کشاورزی ، بازرگانی و علوم اداری حقوق ، ادبیات و علوم انسانی ،هنروسایر رشته هادانشجوی ایرانی دارد . پس از آمریکا انگلستان با ۱۱۶ رشته‌ی تحصیلی و آلمان‌با ۱۰۳رشته مقام های بعدی را دارند .

گرایش خانم های دانشجو را بهرشته های پزشکی و فنی‌بخوبی میتوان‌تشخیص داد ، رشته های گروه پزشکی ازپرستاری تا کلیه رشته های‌آزمایشگاهی‌بیش ازسایر رشته ها مورد توجه خانم ها قرار گرفته است . اقتصاد ، شیمی و پتروشیمی و روانشناسی نیز دانشجویان بیشتری را جلب کرده است .

خانمها ، کشور های آمریکا، انگلستان، آلمان و فرانسه ،سوئیس، ایتالیا ،اتریش، لبنان ، بلژیک و ترکیه را بر سایر کشور ها ترجیح می دهند .

فزایش کمی اعزام شدگان

بتدریج تعداد بیشتری از علاقمندان‌بانظر وزارت علوم و آموزش‌عالی زیر نظرمستقیم دفتر امور دانشجویان به کشور های مورد علاقه‌ی خود اعزام میشوند .

جمع کل اعزام شدگان در سال۱۳۴۹ ۱۶۱۶ نفر بوده است و ۲۱۳۱ نفر اعزام شدگان سال ۱۳۵۰افزایش‌قابل ملاحظه‌ای را نشان می دهد .

باوجود کوشش ها وعلاقمندی های‌این دفتر ، در جزوه‌ی منتشر شده می بینیم دانشجویانی برای فرا گرفتن قالیبافی به کشور هائی که بهیچ‌روی این صنعت‌وهنر را در حد ایران ندارند و نه میشناسند اعزام شده‌اند . و از اینگونه موارد در میان اعزام شدگان کم نیست .

پذیرش دانشجوی خلبانی

نیروی هوائی شاهنشاهی با شرایط زیر دانشجو جهت دانشکده خلبانی استخدام مینماید

الف ـ شرایط نام نویسی

۱ـ تابعیت دولت شاهنشاهی و متدین بیکی از ادیان رسمی کشور (اسلام .مسیحی . کلیمی. زرتشتی).

۲ـ دارا بودن حداقل دیپلم کامل متوسطه رشته های (ریاضی .طبیعی . ادبی).

۳ـ قبولشدن از معاینه جسمی و آزمایش استعداد خلبانی و داشتن حداقل قد ۱۶۱سانتیمتر

۴ـ حداکثر سن ۲۴ سال وبرای کسانیکه خدمت زیر پرچم را انجام داده‌اند ۲۵ سال‌میباشد

۵ـ نداشتن همسرو کسان تحت تکفل .

ب ـ مدت تحصیل

حداقل مدت تحصیل در دانشکده دو سال در داخل و یا خارج از کشور میباشد .

حقوق و مزایا :

۱ـ دانشجویان در سال یکم حداکثر تا ۸ ماه ماهیانه ۷۷۰۰ و بلافاصله پس از آغازپرواز ۱۳۹۵۰ ریال و در سال دوم ماهیانه ۱۴۵۷۵ریال و در سال سوم ماهیانه ۱۵۲۰۰ ریال بعنوان حقوق وحق پرواز. دریافت میداردضمنا چنانچه‌دانشجویان برای تحصیل بخارج از کشور اعزام شوند علاوه بر حقوق و مزایای مذکور از فوق‌العاده‌تحصیل‌نیز استفاده خواهند نمود و هزینه زیست وپوشاک آنان نیز به نیروی هوائی شاهنشاهی میباشد.

۲ـ دانشجویانیکه دوره تحصیل رابا موفقیت طی نمایند بدرجه ستواندومی مفتخر و اولین‌حقوق آنان معادل ۳۶۷۵۰ ریال میباشد .

داوطلبان میتوانند برای کسب اطلاعات بیشتر وثبت‌نام‌بادردست داشتن فتوکپی گواهینامه‌تحصیل عین شناسنامه (بفرم جدید عکس‌دار)و۲۲ قطعه عکس ۴×۳ تا تامین احتیاج همه روزه از جمله روز های پنجشنبه و جمعه از ساعت ۸الی۱۲ به فرماندهی آموزشهای هوائی واقع در خیابان تهران‌نو ایستگاه فرودگاه مراجعه نمایند .

نیروی هوائی شاهنشاهی

از امروز عصر آغاز چهارمین‌هفته نمایش
فیلم عظیم و خیره کننده
حمله تانکها
با صدای استریوفونیک و بر پرده وسیع ۷۰ میلیمتری
فقط در سینما امپایر

سانسها ۱۵ر۱۱ صبح ـ ۳۰ر۲ ـ ۵ ـ ۳۰ر۷ ـ ۱۰ بعد از ظهر

سینما تخت جمشید
نمایش دهنده بهترین فیلمهای سال
ازامشب
از عشق مردن
رنگی ـ آنی‌ژیراردو

ازامشب در بهترین گروه سینمائی پایتخت
اروپا ـ بولوار ـ میامی ـ الوند ـ کیهان ـ فردوسی
اسکار ـ ارانوس ـ مارلیک ـ آسمان آبی ـ (وسیلورسیتی قلهک) و ... سیلوانا
برای اولین بار جهانگیر غفاری در یک وسترن داغ ، داغ ، داغ ، داغ ، محصول مشترک ایران ـ ترکیه ـ ایتالیا

قرارداد صلح امروز امضاء نشد

کی‌سینجر: برای رفع مشکلات موجود چندروز وقت لازم است

واشنگتن ـ کاخ سفیدواشنگتن اعلام داشت که ایالات متحده امروز طرح موافقتنامه هفت ماده‌ای که متن آن چند روز قبل توسط رادیو هانوی پخش شد امضاء نخواهد کرد.

در گفتگو های کی‌سینجر با نمایندگان ویتنام شمالی طرفین توافق کرده بودند که متن قرارداد هاروز سه‌شنبه(امروز) به امضاء برسدورهبران هانوی تاکنون بار ها از آمریکا خواسته‌اند که‌قرارداد در روزی که قبلا تعیین شده‌است بامضاء برسد.

کی‌سینجر مشاور برزیدنت نیکسون روز پنجشنبه گذشته صریحا اعلام کرد قراردادی که دردست تهیه است تا وقتی که کلیه مفاد آن «رضایت بخش» نباشد امضاء نخواهد شد.

سخنگوی کاخ‌سفید واشنگتن ضمن اشاره باین قسمت از سخنان کی‌سینجر یادآور شدکه مشاور پرزیدنت نیکسون درخواست کرده است که‌ملاقات جدیدی بین او و نمایندگان ویتنام شمالی انجام شود. کی‌سینجر همچنین گفته بود که سه‌چهار روز وقت لازم است تا مشکلات موجودحل‌و فصل‌شود.

ظاهرا هنوز دولت هانوی پیشنهاد آمریکا را در مورد مذاکرات جدید نپذیرفته و کی‌سینجر درتمام مدت‌دیروز نیز کاخ‌سفید واشنگتن بسر می برد وازهرگونه‌اظهاری‌به خبرنگاران در مورد سفر احتمالی خود به پاریس و مذاکرات مجدد با نمایندگان هانوی خودداری‌کرد. اما ناظران سیاسی اظهار می دارند که تاریخ‌حرکت کی‌سینجر طبق معمول قبلا اعلام نخواهد شد.

سخنگوی کاخ سفید واشنگتن همچنین حاضر نشد بگوید که قرارداد از طرف کی‌سینجر امضاءخواهدشدیاویلیام‌راجرز، مقامات ویتنام شمالی طی چند روز اخیر تهدید کرده‌اند که اگر قرار داد روز ۹ آبان امضاء نشود اوضاع در ویتنام باردیگربشدت‌روبوخامت خواهد گذاشت.رهبران هانوی‌معتقدند که استدلال آمریکا در مورد بروز اشکالات جدید و روش آشتی ناپذیری که وان‌تیو در پیش‌گرفته‌جزنیرنگ تازه‌سیاسی از جانب واشنگتن چیز دیگر نیست. ویت‌کنگ و هانوی هر دواخطارکرده‌اند اگر قرار داد امروزامضاء نشود آنها بجنگ ادامه میدهند.

در سایگون رهبران ویتنام جنوبی‌طی بیست و چهارساعت اخیردرباره برقراری آتش‌بس احتمالی‌سخنی‌برزبان‌نیاورده‌اند اماخبرنگاران‌خارجی درانتظار شروع آتش‌بس‌نقشه های‌جدیدی ازویتنام‌وشبه جزیره‌هندوچین تهیه می‌کنند در این نقشه ها مناطق اشغالی کمونیستها بالکه های سرخ یا سیاه نشان داده میشود. اگر در شرایط فعلی درجبهه های جنگ آتش‌بس برقرار شود کمونیستها دارای موقعیت نظامی بهتری خواهند بود.

دریکن دولت جمهوری خلق چین امروز دولت آمریکا را به تعلل در امضای قرار دادصلح درویتنام متهم کرد. در یک اعلامیه‌رسمی که در پکن‌صادر گردیده‌ازدولت‌آمریکا درخواست شده است که هر چه زودتر طرح موافقت نامه با ویتنام شمالی‌را امضاء کند. دراعلامیه اضافه‌شده‌است‌موانع ومشکلاتی راکه‌آمریکا مدعی است درراه امضای قرار داد صلح بوجود آمده به آسانی میتوان برطرف ساخت.

درپایان اعلامیه دولت‌جمهوری خلق چین همچنین گفته شده است که ملت ویتنام شمالی با اراده آهنین مصمم است حقوق‌ملی خود را بدست‌بیاورد و در عین حال صمیمانه مایل است که مسئله از راه مسالمت آمیز حل و فصل شود.

مین‌گذاری سواحل ویتنام شمالی متوقف شد

سایگون ـ دیروز برای پنجمین روز پی‌درپی جنگ های پیاده‌نظام در جبهه های ویتنام جنوبی شدت یافت و در انتظار آتش‌بسی‌که‌قریب‌الوقوع بنظر میرسد کمونیست ها و نیرو های ویتنام جنوبی هریک کوشیدند تا قلمرو های کنترل خود را حتی‌الامکان گسترده تر کنند. اما علیرغم شدت یافتن جنگ در خشکی منابع نظامی آمریکا خبر دادند که ناوگان هفتم ایالات متحده بمباران و مین‌گذاری ویتنام شمالی را در بالای مدار ۲۰ درجه متوقف کرده است.

ملوین‌لرد وزیر دفاع آمریکا هفته گذشته در لندن اعلام کرده بود که حملات هوائی آمریکا در بالای مدار ۲۰ درجه در ویتنام شمالی متوقف شده است. وی در آن روز راجع به قطع حملات ناوگان هفتم آمریکا در شمال مدار ۲۰ درجه سخنی نگفته بود.

مهمترین بنادری که در بالای مدار ۱۷ درجه در ویتنام شمالی قرار دارند و اکنون از گزند حملات‌هوائی و دریائی آمریکا معاف شده‌اند سه بندر بزرگ هایفونگ «کام‌پاه» و «هونگای» هستند. این بنادر در رساندن تدارکات نظامی که از طرف شوروی و کشور های دیگر به ویتنام شمالی ارسال می شود نقش های اساسی‌دارند.

منابع نظامی آمریکا گوشزد کرده‌اند که با وجود قطع شدن حملات هوائی و دریائی و همچنین قطع مین‌گذاری آب های ویتنام شمالی در بالای مدار ۲۰ درجه بندر هایفونگ و بنادر دیگری که در این منطقه قرار گرفته‌اند حداقل تا سه ماه دیگر قابل کشتیرانی نخواهند بود و خطر انفجار مین در آنها جز در صورتی که مین جمع‌کن های آمریکا و یا ممالک دیگر مداخله کنند ـ برای رفت‌و آمد کشتی ها خطرناک خواهند بود.

دیروز در اطراف سایگون فعالیت های جنگی‌بسیار شدید بود اما سخت ترین زدوخورد ها در ارتفاعات‌مرکزی ویتنام جنوبی در منطقه‌ای جریان داشت که از سمت‌شمال درحدود ۲۷۰ میل باسایگون فاصله دارد. دراین ناحیه نیرو های دولتی ویتنام جنوبی پایگاه بزرگی را که ازشش ماه پیش به‌تصرف کمونیست ها درآمده بود مورد حمله قرار دادند ولی در نزدیکی آن‌یک پایگاه‌دیگر ارتش‌سایگون به تصرف کمونیست درآمد.

در تصادم وحشتناک دوقطار بدن چندمسافر قطعه‌قطعه شد

شیکاگو ـ براثر تصادم دو قطار مسافری با یکدیگر درشیکاگو ۵۰ نفرکشته و ۳۰۰نفر مجروح شدند.

عده زیادی از مسافران در میان واگن‌های درهم پیچیده گرفتار شده‌وبراثرآن‌کشته‌یاسخت‌مجروح شده‌اند. مامورین و خبرنگاران گزارش داده‌اند که صدای فریاد وضجه مسافران‌از فواصل دور بگوش میرسد.

خانم «دوناپوزی»یکی ازمسافران مجروح میگوید:

فقط ۲۰ ثانیه‌به وقوع این‌حادثه وحشتناک یکی از کارکنان قطار حامل ما فریاد زد که فاجعه‌نزدیک است، بلافاصله پس از شنیدن صدای او همه‌ما از جایمان بلند شدیم و پس از آن تصادم روی داد.

یک پزشک بیمارستانی که‌گروهی از مجروحین‌در آن بستری‌شده‌اند گفت حال بسیاری از مجروحین وخیم است و بدن گروهی از مقتولین قطعه قطعه شده است.

خبرگزاری آلمان‌شرقی نیز امروز اعلام داشت که در نتیجه تصادمی که در نزدیکی ایستگاه «کارل ـ مارکس» در آلمان شرقی بین دو قطار رویداده پانزده نفر کشته‌و چندین تن زخمی شده‌اند این تصادف درمه غلیظ وبراثر عدم توجه به علامت توقف صورت‌گرفته است.

یک منظره از تصادم دو قطار در شیکاگوکه براثرحرکت اشتباهی یکی‌از قطار ها روی داد. افراد پلیس و مامورین آتش نشانی در حال بیرون آوردن اجساد و افراد مجروح از لابلای واگن ها دیده می شوند. عکس رادیوئی اطلاعات

وزیر کار و امور اجتماعی

دومین دوره مسابقات مهارت فنی را افتتاح نمود

ساعت ۱۰ بامداد امروز که مصادف با روز ولادت‌والاحضرت همایون ولایتعهد ریاست عالیه کمیته ملی مسابقات مهارت‌فنی می‌باشد دومین دوره مسابقات در ٤ قطب صنعتی کشور(تهران ـ اصفهان ـ تبریز و اهواز)همزمان با یکدیگر افتتاح گردید. این مسابقات در ۱۲ رشته صنعتی میان کارگران جوان ماهر و متخصص کشوربرگزار میگردد. و برگزیدگان مسابقات درهریک از ٤ منطقه صنعتی کشور در اسفند ماه آینده در مسابقات نهائی مهارت فنی که در تهران برگزارخواهد شدشرکت‌خواهند نمود.

آقای عبدالمجید مجیدی وزیر کار وامور اجتماعی ضمن‌افتتاح مسابقات استان مرکزی که در مرکز تعلیمات حرفه‌ای شماره۲ وزارت کار و امور اجتماعی انجام گرفت اظهار امیدواری کرد که این مسابقات موجب تشویق جوانان به‌کسب مهارت های حرفه‌ای و شکوفان شدن استعداد های نهفته جوانان کشور گردد.

آقای مجیدی وزیرکار وامور اجتماعی‌در جلسه‌مسابقات مهارت فنی‌کار که امروز افتتاح شد.

بازدید مدیرعامل جمعیت شیروخورشید سرخ ایران

از جمعیت شیر و خورشید سرخ اراك

آقای دکترخطیبی مدیر عامل جمعیت شیرو خورشیدسرخ ایران، بمنظور بازدید از موسسات‌وابسته به‌شیرو خورشید سرخ‌باهواپیمای اختصاصی شیرو خورشید پایین شهر واردو مورد استقبال آقای حاج عروقچی مدیر عامل شیر و خورشیدسرخ‌اراك‌و عده کثیری‌از اهالی قرارگرفت.

آقای دکتر خطیبی دربازدیداز بیمارستان پهلوی واگذاری به شیروخورشید وبخش های‌تابعه و بانك خون که‌درشرف اتمام‌است، از اقدامات‌و عملیات انجام شده اظهار خرسندی نمود و همچنین از بیمارستان زنان وزایشگاه‌شیرو وخورشید ومحل‌اداری جمعیت بازدیدبه عمل آوردو ضمن ابراز کمال‌رضایت، بلافاصله تعقیب نیازمندیهای بیمارستان راتلگرافا بمرکز دستور دادو درساعت۱٤٤ بامشایعت آقای فرماندارو روسای ادارات واعضاء جمعیت این شهر راترك نمود. جمعیت شیر و خورشید سرخ ایران‌این بازدیدرا پرثمرومفید دانسته و امیدواراست در آینده‌نزدیکی کلیه موسسات وابسته به شیرو خورشید بتوانند کلیه نیازمندیهای بهداشتی اهالی راتامین‌و جوابگوی احتیاجات‌مردم اراك باشند.

شیروخورشید سرخ‌اراك‌تاکنون گامهای مثبتی در جهت بهسازی اهالی برداشته و با تامین‌رضایت مراجعین در زمینه‌های‌مربوطه‌سعی نموده وظایف خویش را انجام‌داده، بویژه اینکه مدیر عامل‌جمعیت شیروخورشید سرخ ایران از نزدیك اقدامات انجام شده را ستوده و این امر موجب دلگرمی و تشویق جمعیت شیرو خورشید سرخ این شهرستان میباشد.

اخبار

سرمای زمستان تهران رامحاصره کرد

چشم‌انداز شمال تهران باریزش برف روز دوشنبه تغییر کرد و درزیر قشری از پوشش سفید قرارگرفت. قله کوه البرز که درتابستان طولانی امسال‌زیرنور خورشیدرنگ‌کبود و یکدستی پیدا کرده بود اکنون از برف پوشیده شده وبیام آور زمستان است.

ریزش باران تند و سیل آسای دیروز بعد ازظهر تهران موجب دگرگونی شدیدهوا گردید وناگهان درجه حرارت تاحد غیر قابل‌پیش بینی کاهش یافت.

دانه‌های درشت باران نیمروز گذشته در واقع اولین نشانه‌های تغییر هوا وبگفته عده‌ای ازساکنین تهران پیش درآمد یک سرمای‌دراز مدت زمستانی است و بعضی‌ها نزول چنین بارانی را نشانه فرا رسیدن پائیز واقعی در استان مرکزی میدانند.

رویهمرفته گرمای تابستان امسال همچنان در تمام مدت ماه اول‌پائیز ادامه داشت و کمبودبیش انتظار میرفت که این حرارت دیرپا و طولانی ناگهان تبدیل بهوای سرد بشود ولی با وجود این بارندگی دیروز وسرمای دیشب اکثر مردم را غافلگیر کرد.

کسانیکه طبق عادت چند ماه‌اخیر با لباسهای نازک و تابستانی بمحل کار و خیابانها آمده بودند سرمای ناگهانی پایتخت آنها را گرفتار بیماریهای ناشی از تغییرات هوا در فصل پائیز کردو گریبیوبیماری های سرماخوردگی افراد زیادی را مبتلا ساخت.

★ نظر هواشناسی

اداره هواشناسی امروز علت تغییر هوای ناگهانی تهران راورود یک جبهه هوای سرد از فراز سلسله جبال قفقاز بشمال غربی ایران اعلام داشت‌که‌پس ازپیمودن نواحی شمال غرب ایران و پوشاندن سراسر آسمان شمال غرب ایران روز دوشنبه به‌آسمان استان مرکزی راه یافت وبتهران رسید.

باین ترتیب‌احتمال میرود سرمای فعلی چند روز دیگر در تهران ادامه داشته باشد و سپس‌بتدریج بسوی نقاط شمال شرقی روانه شود.

★ ۹ درجه کاهش

بارندگی شدید دیروز و سرمای ناگهانی دیشب که درجه حرارت در حدود ۹ درجه کاهش یافت واز ۱۵ درجه به حداقل ٦درجه رسید بیماری سرما خوردگی و گریپ را که از هفته قبل در تهران شیوع پیدا کرده بود افزایش‌داد ومتخصصان امور بهداشتی و پزشکان اظهار عقیده می‌کنند که با تغییر هوا تعداد بیماران تا میزان زیادی افزایش یافته است.

★ شمیران‌و نقاط‌کوهپایه

در نقاط‌شمالی تهران وشمیرانات درجه حرارت هوای دیشب کمتر بود چنانکه اکثر خانواده‌هامجبور شدند اطاقهای خود را بااستفاده از بخاری گرم کنند.

حتی در پاره‌ای از نواحی مانند دزاشیب ودربند بساط کرسی و سایر تدارکات زمستانی مورد استفاده قرار گرفت و رهگذرانی که در کوچه و خیابانهای این‌نقطه رفت وآمد می‌کردند بالاپوشهای گرم وپالتو بتن داشتند.

★ مبارزه با بیماریهای فصل

بهداری تهران امروز بوالدین اطفال توصیه کرد که در شرائط کنونی هوا ونوسانهای شدیدی که در وضع طبیعی بوجود می‌آید اطفال خود را علیه بیماریهای واگیر، دیفتری ـ کزاز ـ سیاه سرفه واکسینه کنند.

بهداری تهران یادآور شد که۱۵ مرکز بهداشتی ودرمانی در نقاط مختلف پایتخت آماده برای واکسیناسیون اطفال علیه بیماری های واگیر می‌باشد.

پزشکان همچنین اضافه کردندکه در موقعیت فعلی اطفال بعلت‌ایمنی های محدود خود در برابربیماریها بیش از بزرگسالان در معرض تهدید بیماریهای فصل هستند.

★ مراجعه به درمانگاه ها و کلینیك ها

بدنبال اخطار پزشکان‌و براساس تجربه‌ای که اکثر خانواده‌های ایرانی در این فصل دارند .امروز عده کثیری‌به‌کلینیک‌ها و مراکز درمانی برای تلقیح واکسن مراجعه کردند.

یک پزشک درمانگاه بخبرنگارما گفت : تقریبا ۷ درصد ازمراجعین کسانی بودند که میخواستند فرزندان خردسالشان را برضد بیماریهای واگیر واکسینه کنند.

★ چند توصیه ضروری

در تماسی که خبرنگار ما با چند تن‌از پزشکان‌گرفت آنها نکات زیر را بطور مشترک برای ایجاد ایمنی در کودکان توصیه کردند.

● امکان توسعه‌گریب درمواقعی که حرارت هوا بطور غیر مترقبه کاهش می‌یابد بیش از هرزمان دیگری است و لازم است پدران و مادران برای حفظ سلامت کودکانشان نهایت دقت و توجهرا بکنند و آنها را مخصوصا از ابتلا به بیماری گریپ مصون نگهدارند.

● چون‌گریپ‌بسیار مسری‌است ودر هنگام صحبت با افراد مبتلا ویا در اثر عطسه یا سرفه سرایت می‌کند ودوره‌کمون آن‌بسیار کم و تقریبا بعد از ٤٨ ساعت آثارآن آشکار میشود.

● اگر در کودکان خود علائمی نظیر گلو درد خفیف، سردرد یا کوفتگی عضلانی ـ مشاهده کردید بلافاصله او را بستری کنید.

● معمولا پس از دوروز کمون بیماری ظاهر میشود و در سومین روز تب فرو می‌نشیند و یا ممکن است گاهی دوباره تب بالا رود ولی رویهمرفته از نظر طبی این بیماری خطرناک نیست ولی بی‌احتیاطی در این مورد ممکن است عوارض ناگواری در افراد بویژه کودکان‌خردسال مانند ضعف عمومی بدن، آمادگی برای پذیرفتن بیماریهای بعدی را بوجود آورد.

خلاصه اخبار مهم جهان

● بیت‌المقدس ـ وزارت بهداری اسرائیل اعلام کرد که‌در بیت‌المقدس یک جوان پانزده ساله به بیماری وبا مبتلا شده است.

در دو سال اخیر این نخستین‌بار است که بیماری وبا در بیت‌المقدس شایع شده است.

● سازمان ملل متحد ـ یک مقام مطلع وابسته به سازمان ملل متحد اظهار داشت که شورای امنیت سازمان ملل متحد درخواست دولت لبنان را برای افزایش تعداد ناظران سازمان در مرزهای لبنان و اسرائیل پذیرفته است و بزودی شماره ناظران دراین منطقه از ۲۱ نفر به۳٤ نفر افزایش خواهد یافت.

● نیویورک ـ ایدی امین هدیه‌ای از سرهنگ قذافی‌دریافت داشته که اسباب زحمتش شده واکنون می خواهد این هدیه را به قذافی برگرداند بدون آنکه او را رنجانده باشد. مجله نیوزویک چاپ نیویورک نوشته است ٤۰۰ سربازی که قذافی برای جنگ با تانزانیا به اوگاندا فرستاده بیش‌از اندازه بازنان اوگاندائی گرم گرفته‌اند.

● بیروت ـ در ساعت ۹ دیشب دوانفجار شدید در محوطه کلیسای «سن ژرژ» لبنان که در مرکز شهر بیروت و در نزدیکی کلیسای «سن ژزف» قرار دارد روی داد. نخستین گزارشهای رسیده حاکی است که دو بمب ساعت شمار در صحن کلیسا منفجر شده وخساراتی به ساختمان آن وارد کرده ولی تلفات جانی ببار نیاورده است.

آگهی انتخاب دستیار

دانشکده پزشکی دانشگاه ملی ایران تعدادی‌دستیار در رشته‌های زیر :

۱ـ داخلی
۲ـ جراحی
۳ـ زنان و زایمان
٤ـ کودکان
۵ـ گوش و حلق و بینی
٦ـ آسیب شناسی
۷ـ بیهوشی ورآنیماسیون
۸ـ چشم پزشکی
۹ـ رادیولژی
۱۰ـ فیزیولژی
۱۱ـ آناتومی
۱۲ـ فارماکولژی
۱۳ـ پارازیتولژی

از طریق امتحان کتبی و مصاحبه می‌پذیرد داوطلبان می‌توانند با در دست داشتن مدارک زیر از تاریخ نشر این آگهی تاآخر وقت اداری روز چهارشنبه دهم آبان‌ماه ۱۳۵۱ جهت ثبت‌نام به دبیرخانه دانشکده پزشکی دانشگاه ملی ایران واقع در اوین مراجعه نموده و یا مدارک‌خود را با پست سفارشی به آدرس فوق ارسال دارند. تاریخ انجام امتحان روز جمعه دوازدهم آبانماه جاری ساعت ۸ صبح در محل دانشکده پزشکی است و به‌درخواستهائی که مدارک آنها ناقص باشد ویا دیرتر از موعد مقرر برسد ترتیب اثر داده نخواهد شد.

مدارک لازم :
۱ـ فتوکپی دیپلم دکتری پزشکی ـ یکبرگ
۲ـ فتوکپی ورقه انجام خدمت وظیفه و یا معافیت از آن ـ یکبرگ
۳ـ فتوکپی یا رونوشت شناسنامه ـ دو برگ
٤ـ عکس ٤ × ٦ ـ دو قطعه
۵ـ رسید بانکی بمبلغ پانصد ریال (۵۰۰) که‌بحساب جاری شماره ۱۰۰۲ دانشگاه ملی ایران در بانک‌ملی‌شعبه دانشگاه ملی و یا توسط هر شعبه دیگر بحساب مزبور واریز شده باشد.

دانشکده پزشکی ـ دانشگاه ملی ایران

اطلاعیه ورق شیروانی پلاسکوکار

فروش فصلی هرکیلو ۱۳۰ ریال
هرمتر ۲٦۰ ریال
آدرس ـ پامنارنرسیده به مسجد
مؤسسهٔ آرش تلفن ۳۰۳۱۳۲

بارندگی اخیر، برای کشاورزی مفید بود

★ تنها ضرر باران متوجه محصول پنبه شدکه‌هنوز آخرین برداشت آن انجام نگرفته بود.

کشت پائیزه دربسیاری از نقاط کشور با اولین بارندگی یکی دو روزه اخیر وبخصوص دیروز آبیاری شد کارشناسان کشاورزی‌اظهار امیدواری کردند که این بارندگی بخصوص در مناطق محصول دیمو کوهستانی نتایج مفید داشته و این هوا مقدمه‌هوای مناسب‌آینده‌باشد.

تنها موردی که کارشناسان را نسبت به بارندگی های‌اخیر، نگران کرده‌است وجودمقداری پنبه در مزارع کشور بود که هنوز آخرین برداشت آن انجام نشده بود.

بزرگترین منطقه‌ای که هنوز آخرین برداشت محصول پنبه در آن انجام نشده منطقه وسیع دشت مغان‌می‌باشد که‌بارندگی، مرغوبیت پنبه آن را تنزل می دهد.

بارندگیهای پائیزی، دروضع کشت های انجام شده، در مزارعی که از مهرماه گذشته شخم‌زده وآماده شده‌وبذرپاشی شده است بسیار موثر است.

کلیه اراضی زیر کشت که بطریق آبی مورد عمل قرار می گیرد ۳ هزار و پانصد هکتار است و سطح زیرکشت دیم نیز حدود ٤ هزار هکتار می باشد.

خبرهای تلفنی شهرستانها

مروجان‌افغانی‌دراصفهان

اصفهان ـ شش‌نفر ازمروجان وزارت کشاورزی افغانستان برای بازدید پیشرفت های کشاورزی و دامداری وارد اصفهان شدند. این عده‌مدت ۱۲ روز در اصفهان خواهند بود وطی این مدت از مرکز آموزش‌کشاورزی کبوترآباد، ایستگاه اصلاح و تهیه نهال و بذر «دستگرد» و چند کارخانه تولیدی بازدید خواهند کرد.

درگذشت رئیس سابق انجمن شهر تبریز

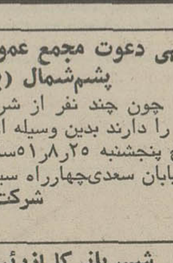

تبریز ـ آقای حاج غلامحسین اردبیلی رئیس سابق انجمن شهر تبریز، بعلت سکته‌قلبی در سن ۷۰ سالگی‌درگذشت.

آقای اردبیلی در اولین دوره انجمن شهر تبریز، برریاست این انجمن برگزیده شده‌بود.

اولین جلسه انجمن‌شهر قزوین

قزوین : نخستین جلسه‌دوره جدید انجمن شهر قزوین، دیشب درمحل انجمن تشکیل گردید وپس از ادای‌سوگند، نسبت به انتخاب هیئت‌رئیسه اقدام شد. در نتیجه آقایان حاج سید باقر شادمان‌بسمت رئیس، اسمعیل بهروزی و دکتر ابوترابی بسمت نواب رئیس‌وحاج‌ابوالقاسم‌اردکانی واحمد بلاغی بعنوان منشیان انجمن انتخاب شدند.

ضمنا آقای دادگو شهردار قزوین‌استعفاء کرد وتاانتخاب شهردار جدید، آقای محمد بشاش معاون شهرداری، سرپرستی امور شهرداری را بعهده خواهد داشت.

گشایش کتابخانه کودك

شهرکرد ـ کتابخانه کودك شهر کرد با حضور تیمسار سرتیپ هاشمی فرماندار کل چهار محال و بختیاری گشایش یافت. کتابخانه کودك شهرکرددر زمینی بمساحت ۱۲۵۰۰ متر مربع احداث شده‌است.

تاسیس انستیتو علوم بیمارستانی در دانشگاه جندی شاپور

اهواز ـ تاسیس یک انستیتو علوم بیمارستانی وابسته به دانشکده پزشکی در دانشگاه جندی‌شاپور موردموافقت‌وزارت علوم و آموزش عالی قرار گرفت.

بقرار اطلاع این انستیتو در سطوح مختلف فارغ‌التحصیل برای خدمت در نقاط مختلف کشور آماده میسازد، علوم آزمایشگاهی، رادیولژی، پرستاری، مامائی، بهیاری رادیو تراپی و فیزیوتراپی از جمله خدمات بیمارستانی می‌باشد که در این انستیتو به دانشجویان تعلیم داده خواهد شد.

گرانی چای در رضائیه

رضائیه ـ نرخ چای در قهوه‌خانه‌های رضائیه گران شد. قبلا قیمت هر استکان چای کوچک در رضائیه یک ریال بود ولی از چند روزقبل‌بهای آن پنجاه دینار بالا رفته و چون سکه پنجاه دیناری در شهر نایاب است، کسانی که در قهوه‌خانه یک‌استکان‌چای میخورند، عملا بابت آن دو ریال میپردازند.

طبق‌اظهار چند تن‌ازصاحبان قهوه‌خانه‌ها، با افزایش نرخ چای، به نسبت محسوسی از مشتریان قهوه‌خانه‌ها کاسته شده است. یادآوری‌این‌نکته ضروری است که ازشهریور ۱۳۲۰ تاکنون، چای، تنها کالائی‌بود که بهای‌آن‌کمترین تغییری پیدا نکرده بود!..

ایجاد خانه مروج در روستاها

رضائیه ـ برای سکونت سپاهیان ترویج و آبادانی و مروجین کشاورزی درروستا های آذربایجان‌غربی،شانزده دستگاه‌خانه ساخته میشود.

قرارداد ایجاد خانه های مذکور، با هزینه ۷میلیون و نهصدو بیست هزار ریال بین اداره کل کشاورزی استان و پیمانکار مربوطه تنظیم شده‌است.

۸ دستگاه از این خانه ها ۸۰ متر مربع و بقیه خانه ها یکصدو بیست متر مربع زیر بنا خواهند داشت.

آگهی دعوت مجمع عمومی از صاحبان شرکت تولیدی پشم‌شمال (با مسئولیت محدود)

چون چند نفر از شرکاء شرکت قصد انتقال سهم‌الشرکه خود را دارند بدین وسیله از شرکاء شرکت دعوت میشود که در تاریخ پنجشنبه ۲۵ر۸ر۵۱ساعت٤ بعدازظهر دردفتر شرکت واقع درخیابان سعدی‌چهارراه سیدعلی شماره۱۵۹حضور بهمرسانند.

شرکت تولیدی پشم شمال بامسئولیت محدود

آ ـ ۱۷۲۹۲

تقدیر شهربانی کل‌ازرئیس‌آموزش و پرورش شاه‌آبادغرب

شماره ۱۲ر٦ر۱۷ـ۲٤۲ـ۲۹ر۷ر۵۱ رئیس شهربانی کل کشور

آ ـ ۱۷۲۷۹

آقای احمد عسکری ریاست اداره آموزش و پرورش شهرستان شاه‌آباد غرب

از ابراز لطف حضرتعالی به به مناسبت نامگذاری یکی از دبستانهای آن‌ناحیه بنام‌شادروان سرلشگر شهید سعید طاهری‌و همچنین ازمساعی پرارج‌سرکار در مورد تجلیل از روز پلیس‌و ماموران سازمان خدمتگزار شهربانی‌کل‌کشورنهایت‌سپاسگزار بوده توفیق همکاران را در راه خدمت باعلیحضرت همایون شاهنشاه آریامهر و میهن عزیز آرزو دارم.

آقای احمد عسکری
رئیس شهربانی کل کشور ـ سپهبد صدری

آ ـ ٥٦۱٤٦

مفقود شدن بچه در یزد

پنجشنبه ۲٤ر۸ر۵۱ محمدرضا علیمحمد شفق سن دو سال و نیم‌چشم‌میشی نسبتا تنگ موی سر بور دریزد مفقود شده از یابنده استدعامیشود به‌نمایندگی اطلاعات یزد تلفن ۲۹۷۷ اطلاع و مژدگانی دریافت نماید.

آ ـ ۵٦۱۸

تلویزیون آمریکائی
جنرال الکتریک
آئینهٔ افسانه‌ها

قاتل، به ۷ سال زندان محکوم شد

حسن و غلامعلی در دادگاه دیده میشوند

شعبه یك دادگاه عالی‌جنائی، قاتل را بپرداخت سیصدهزار ریال غرامت وضرر و زیان به شاکی خصوصی محکوم کرد

روز گذشته محاکمه حسن و غلامعلی اصغری ،متهمان بقتل «اصغر پرتوی عادل» در شعبه یک دادگاه عالی جنائی تهران پایان یافت و طبق رای صادره متهم ردیف یک حسن اصغری به ۷ سال حبس با اعمال‌شاقه و پرداخت ۳۰۰ هزار ریال غرامت ضرر و زیان به شاکی خصوصی محکوم شد و غلامعلی از اتهام وارده تبرئه گردید .

★ **جریان واقعه**

اصغر پرتو عادل دریک قسمت کشتارگاه تهران با حسن و غلامعلی اصغری همکار بود و پدر اصغر در قسمت دیگر کشتارگاه کار می کرد ، صبح روز حادثه اصغر اطلاع یافت که پدرش بیمار شده و سرکار حاضر نشده است. چون‌پدرش در منزل تنها بود ، کارش را ترک کرد و به منزل رفت تا او را به پزشک برساند ، ولی این عمل اصغر باعث اعتراض سرپرست قسمت شد .

مقتول که غلامعلی وحسین را مسئول این اعتراض میدانست، با آنها درگیر شد و حین‌نزاع کشته شد .

پرونده متهمان برای تعیین تکلیف قانون‌به‌شعبه یک دادگاه عالی جنائی تهران ارجاع شد و پس از ۳ جلسه محاکمه و چندین ساعت بحث و شور با اکثریت آراء حسن به ۷سال حبس با اعمال شاقه وپرداخت ۳۰ هزار تومان غرامت ضررو زیان به‌شاکی خصوصی پرونده محکوم گردید و غلامعلی از اتهامات وارده تبرئه شد .

تقاضای مجازات برای متهم بقتل

سید حسین سید سار

دادستان تهران‌برای جوانی که درکوی یوسف‌آباد تهران‌با میله‌آهنی مردی‌را بقتل رسانیده بود از دادگاه جنائی تقاضای مجازات کرد .

درتاریخ روز یکشنبه ۲ مهر ماه امسال‌بین چهار نفر باسامی اسدالله بیابانی ۴۳ ساله و روح‌الله بایرمی و سیدحسین سیدسار ۲۰ ساله و میرزا مراد شعبانی درخیابان یوسف آباد خیابان مدبر ، زدوخوردی‌شد که ناگهان اسدالله بیابانی براثر ضربه‌میله آهنی حسین سیدسار نقش برزمین‌شدو پس از انتقال به‌بیمارستان درآنجا درگذشت .

اسدالله بیابانی دارای ٤ فرزند است و کارگر رستوران پارس در تهران‌پارس بود .

متهمین‌بوسیله‌مامورین کلانتری دستگیر و ببازپرسی شعبه ۲۰ دادسرای تهران جهت تحقیق فرستاده‌شدند . روح‌الله بایرمی درتحقیقاتی که از وی شد گفت شب حادثه من از خیابان مدبر میگذشتم‌که‌میرزا مراد واسدالله بلحاظ اختلافی‌که‌با من داشتند بمن حمله کردند و بین مانزاعی درگرفت و سیدحسین سیدسار که درآن نزدیکی جلو مغازه آهنگری نشسته‌بود، واردنزاع شد که ناگهان بامیله آهنی بر سراسدالله بیابانی زد واو را کشت .

بازپرس دادسرای تهران‌پس ازیک سلسله تحقیق سیدحسین سیدسار را متهم اصلی شناخت و برای او قرار مجرمیت صادر کردو دادستان تهران نیز از دادگاه جنائی برای سیدحسین باتهام ایراد ضرب منتهی بفوت تقاضای مجازات کرد .

حوادث درگوشه وکنار ایران

چه کسی قاتل است؟

تبریز- جوانی بنام «حیدر حاجی‌پور» ساکن روستای « پور ملک » با مراجعه به مامورین ژاندارمری محل‌ادعا کرد :

ـ پدرش « امین اله» رابا داروی سمی کشته است ! بااطلاع از جریان امر مامورین انتظامی در محل حادثه حاضر شدند و شخصی بنام « یونس » فرزند«عباس » را به اتهام قتل « امین‌اله » دستگیر نمودند . هم اکنون مسئله قتل امین‌اله تحت تعقیب و بررسی است .

گرمابه‌دار و دو فرزندش کارگر حمام را کشتند

عین‌الله آقائی مقتول

تبریز- هویت‌جنازه‌سربریده‌ای که در روستای سهند تبریز بدست آمده بود معلوم شد. وی عین‌اله نام داشت وکارگر گرمابه گلستان تبریز بود . بدنبال کشف هویت مقتول ، بازپرس شعبه اول دادسرای تبریز صبح امروز پس از تحقیقات اولیه پنج نفر را باتهام قتل عین‌اله بازداشت کرد . این پنج نفر صاحب گرمابه و دو فرزند وی ودو تن دیگر از کارگران گرمابه هستند که فعلا بازجوئی از آنها ادامه دارد .

در دیوانعالی کشور
حکم مجازات قاچاقچی پاکستانی ابرام شد
وی ۵۷ کیلو و ۸۰۰ گرم حشیش ازپاکستان وارد ایران کرده‌است

دیوانعالی کشورحکم مجازات جوان ۲۶ ساله پاکستانی را که ۵۷ کیلو و۸۰۰گرم حشیش‌وارد ایران کرده است ابرام کرد .

این شخص جاوید احمدآرامی نام دارد .

طبق کیفرخواست شماره ۱۲۹۶ـ ۵۰دادسرای شهرستان مشهد جاوید احمدآرامی تبعه کشور پاکستان متهم است که با جا سازی در اتومبیل مقدار ۵۷ کیلوو ۸۰۰گرم حشیش‌وارد ایران کرده است ، وی به اتهام حمل ووارد نمودن مواد افیونی توسط‌ماموران انتظامی‌بازداشت شده و برای وی باستنادماده ٤ قانون منع کشت خشخاش مصوب سال ۱۳۳۸ تقاضای تعیین کیفر شد .

برای رسیدگی به اتهام احمدـ آرامی پرونده در شعبه اول دادگاه جنائی مشهد مطرح‌شد و پس‌از انجام تشریفات قانونی رسیدگی وبرطبق دادنامه شماره ۴۳ر۳۳ـ۵۰ با توجه به صورت جلسه کشف‌از جاسازی اتومبیل و اظهارات شهود نزد بازپرس‌و اظهارات متهم ، بزهکاری او را محرز دانسته‌وعمل وی‌را شروع به واردکردن‌مواد مزبورتشخیص داده و با استناد به ماده ٤ قانون مذکور و رعایت مواد ۲۰ و ٤٤ قانون مجازات عمومی مجازات وی را ۲ سال حبس تادیبی تعیین کرده است .

پس از ابلاغ حکم به متهم ، دادستان استان فرجام خواسته و توضیح داده‌که‌عمل متهم وارد کردن مواد افیونی است نه شروع و دادستان کل نیز با فرجام خواهی دادسرا موافقت کرده‌است‌وپرونده برای‌رسیدگی به شعبه۹دیوانعالی کشورارجاع شده است .

در جلسه‌ای که اعضاءهیئت شعبه ۹ تشکیل دادند و پس‌از بررسی های لازم با اکثریت آراء چنین رای دادند که چون ازطرف دادسرا ایرادو اعتراض موثری بیان نشده و رای‌فرجام خواسته با توجه به محتویات پرونده ازهرحیث‌صحیح و خالی از اشکال است علیهذا ابرام‌می گردد .

★ بزمین افتاد و مرد

مشهد ـ مرد ۵۰ ساله‌ای بنام سید اسماعیل حبیبی که از تبریز برای زیارت مرقد مطهر حضرت رضا علیه‌السلام بمشهد آمده بوددیروزهنگامیکه در بازار سرشورمشغول‌خرید بود بزمین افتاد و بیهوش‌شد.

عده‌ای از مغازه داران بکمک او شتافتند و اورا به بیمارستان بردند ولی سید اسماعیل قبل از رسیدن به بیمارستان جانسپرد .

★ دوبراد در یك زمان در رودخانه‌ای غرق شدند

کوهدشت- خبرنگاراطلاعات:

دو برادر در رودخانه « صیمره » کوهدشت غرق شدند و پس ا ز کوهدشت غرق شدند و پس از سه روز ، اجسادشان در قریه « درب گنبد» بدست آمد .

مغروقین اسحق ۳۵ ساله ، و حیدر کرمی ٤۵ ساله بودند که ابتدا « اسحق » بقصد آبتنی وارد رودخانه شد و چون‌باخطر غرق شدن مواجه‌گشت.برادرش بکمک او شتافته ، خود را به آب انداخت ، اما بر اثر آشنا نبودن به فن شنا هردو غرق شدند .

سپاهی‌دانش قریه « دربگنبد » با کشف اجساد مغروقین، جریان را بدادگاه کوهدشت گزارش کرد و پس از معاینه اجساد ، جواز دفن صادر گردید .

۳ حادثه ، ۳ کشته، ۵ مجروح

اهواز ـ در سه حادثه مختلف در اهواز ۳ نفر جان خود را از دست دادند و پنج نفر مجروح گردیدند .

مینی‌بوس شماره ۱۶۷۵۹ برانندگی حسین طباخ در سه راهی اهواز ـ خرمشهر با وانت شماره ۲۵۸۱۹ به رانندگی عزیز روشن‌تصادف کرد و یکی از سرنشینان آن بنام حسن عمیره ۱۸ ساله کشته شد و پنج نفر دیگر بسختی مجروح شدند .

اتومبیل که هویت راننده‌آن بعلت فرار او معلوم نیست در جاده خرمشهر ـ اهوازبا موتو سیکلت سواری بنام محمد علی کاظمیه افشار ۶۰ ساله تصادف کرد و او را کشت .

جوان ۲۲ ساله‌ای بنام حسین بیگی‌نیز که در یک شرکت ساختمانی در ۲۰کیلو متری اهواز کار میکرددچار برق گرفتگی شد ودرگذشت.

★ «سلیمان کشته شد »

تبریز- مینی‌بوس شماره۸۶۷۳ تهران برانندگی عباس فرجی ـ حسنلویی که از تبریز عازم آذرشهربود در بین راه باعابری بنام « سلمان » ساکن روستای « شیرامین»تصادف کرد وباعث مرگ وی شد .

شوهرم باداشتن ۷ فرزند عاشق زن دیگری شد!!

او در راهرو دادگاه حمایت خانواده بی‌ـ هدف راه میرفت و با ناراحتی و وحشت به اطراف می نگریست . سئوال کردم چرا به دادگاه آمده است ؟ گفت :

ـ آقا ازکجا بگویم که بدانید چقدر زن بدبخت و بیچاره‌ای هستم . شوهر من به قدری بد اخلاق و بهانه‌گیر است‌که‌بیشتر به دیوانه‌هاشبیه است تا آدم‌درست‌وحسابی! بیست سال قبل با شوهرم محمد ازدواج کرده‌ام و در اینمدت ما صاحب ۷ اولاد شده‌ایم او با داشتن۷ دختر و پسر بتازگی دل در گرو عشق زن دیگری گذاشته و می‌ـ خواهد با او ازدواج کند ! برای اینکه به وصال دل بوالهوسش برسد در دنیا هر چه بلا و آزار است بسر من می آورد تا از او طلاق بگیرم . ماهها بدون اینکه دیناری خرجی بدهدمن وبچه ها را می گذارد و می رود . او چهار تا ازبچه هایمان را به پرورشگاه تحویل داده است . اصولا مرد نا آرام و خشنی است . تا کنون قریب ٤۵ پرونده در دادگستری دارد .

هر وقت بامسالمت با او حرف می زنمو می گویم این کار ها خوب نیست، آدم با داشتن ۷اولاد صحیح نیست عاشق‌زن‌دیگری بشود ، عصبانی می شودوبقصد کشت مرا کتک میزند . یکبار آنقدر مرا کتک زدکه دماغم شکست و پدرم با خرج بیش ازچهار هزار تومان مرا از مرگ نجات داد . او شب و روز بجان من میافتد و میگوید طلاق بگیرم. از عشق‌سوزان خود نسبت به زنی که دوست دارد صحبت می کند ! امروز به دادگاه آمده‌ام تا بد بختی های خودم را بازگوکنم. . امیدوارم قانون‌راه حل مناسبی پیش پای من خواهد گذاشت ..

رب وسوس آیدا
اصفهان تلفن ۲۸۹۳۵ ـ ۲۷۰۱۸

ازامشب درسینما ایفل
آنیتا اکبرك ـ نادیا تیلر ـ آدولفوچلی ـ درفیلم رنگی
مرگ‌دوباردرمیزند

خمیردندان پاوه با اس اف پی
خمیردندان پاوه با SFP برای جلوگیری از کرم خوردگی دندان.
خمیردندان پاوه نگهبان دندان. خوشبوکننده دهان.
تیدی

ازامشب فقط در
سینما کاپری
★ برنده جایزه پلاك طلائی از فستیوال جهانی فیلم برلین
★ بهترین فیلم سال در فستیوال جهانی فیلم رتردام
★ «کشف بزرك» از نظر منتقدین فرانسوی فستیوال کان
★ تحسین شده در فستیوال جهانی فیلم ونیز

یك فیلم از: داریوش مهرجوئی
بیتجی
با شرکت:
علی نصیریان • عزت‌الله انتظامی
احمدرضا احمدی • ژاله سام
عصمت صفوی • عزت‌الله رمضانی فر
و بهمن فرسی
فیلمبردار: هوشنگ بهارلو موزیك: هرمزفرهت محصول: استودیو میثاقیه

مجالس ترحیم

بسمه تعالی شانه

نظر بفوت حجت‌الاسلام والمسلمین آقای حاج سیدعلی نجل مرحوم آیت‌الله العظمی آقای آقا سید ابوالحسن اصفهانی قدس سره (در مشهد مقدس) روز چهارشنبه‌بیست و چهارم شهر رمضان (۱۰ر۸ از دو ساعت و نیم بعد ازظهر الی چهار و نیم مجلس ترحیم در مسجد حاج سید عزیزالله (واقع در بازار) منعقد مقتضی است عموم مومنین وبالاخص علماء اعلام برای طلب مغفرت‌درمجلس مزبور شرکت‌فرمایند.

احمد الاشتیانی . الاحقر مرتضی صدرالعلماء طهرانی

آ ـ ۱۷۳۳۷

اناالله واناالیه راجعون

بانهایت تاثر و تالم رحلت مرحوم مبرور اخوی‌حضرت آیت الله آقای حاج سید علی موسوی اصفهانی طاب‌ثراه را باطلاع میرساند مجلس ختم در روز چهارشنبه ۲۴ ماه‌مبارک رمضان مصادف با دهم آبانماه از ساعت ۲ و نیم تا ٤ و نیم بعد از ظهر در مسجد حاج سید عزیز الله و مجلس ختم زنانه‌درهمانروزوهمانساعت‌درتالارفاطمیه‌بانوان‌کوچه‌نظم‌الدوله پشت مجلس شورای ملی منعقد است .

حسین آیت‌الله زاده اصفهانی

آـ۱۷۲۹۳

ضایعه ناگوار را بعموم بازماندگان آن مرحوم تسلیت میدهیم .

بسمه‌تعالی

بمناسبت رحلت‌حضرت آیت‌الله آقای‌حاج‌سید علی‌اصفهانی قدس‌سره مجلس ختمی از ساعت ۷ ونیم تاساعت ۹ بعدازظهر چهارشنبه ۲٤ ماه مبارک رمضان درمسجد اتفاق واقع در خیابان خیام مقابل سیدنصرالدین منعقد میباشد امید است برادران دینی بالاخص آقایان علماء اعلام دامت‌برکاتهم برای شادی روح آنمرحوم شرکت فرمایند .

الاحقر جوادالحسینی‌السجادی

آـ۱۷۳۳۳

باکمال تاسف درگذشت شادروان جعفر کرباسی پدر همسر آقای مهندس مهاجر صاحب منصب وزارت کشاورزی و منابع طبیعی را باطلاع میرساند . مجلس ترحیم زنانه و مردانه آنمرحوم از ساعت ٤ الی ٥ ونیم روز چهارشنبه دهم آبانماه جاری درمسجد مجد منعقد خواهدبود.

وزارت کشاورزی و منابع طبیعی

بمناسبت وفات رضوان جایگاه مرحوم جعفر کرباسی فرزند مرحوم حاج علی کرباسی رضوان‌الله علیه مجلس‌ترحیم از ساعت ٤الی ٥½ روز چهارشنبه بیست و چهارم ماه‌مبارک رمضان برابر با دهم آبانماه جاری درمسجد مجد منعقداست.
انشاءاله حضرات مومنین مخصوصا همشهریان‌محترم‌با قدوم واسترحام خود روح آن مرحوم را شاد نمایند .

الاحقر سید ابراهیم میلانی. العبد سید ابراهیم علوی . الاحقر سید محمد حسین کبیری. الاحقر میرزاخلیل قبله‌ای.

سناتورها و نمایندگان مجلس شورای ملی در آذربایجان شرقی و غربی باکمال تاثر و تاسف درگذشت ناگهانی‌شادروان جعفر کرباسی را که از شخصیت‌های خیر ونیکوکار آذربایجان بودند باستحضار می‌رساند .
مجلس ترحیم زنانه ومردانه فقید سعید ساعت ۱۶تا۱۷½ روز چهارشنبه دهم آبانماه جاری در مسجد مجد منعقد خواهد بود .
ساعد مراغه‌ای. سپهبد کریم ورهرام. محمد ذوالفقاری. سپهبد جهانبانی. احمد بهادری. دکتر سید امامی. ابوالحسن احتشامی. دکتر امامی خوئی. دکتر امین. دکترانوشیروانی. اهری . دکتر بهادری. پدرامی. پزشکی. پسیان. دکتر پناهی شریف. دکتر پیر. جهانشاهی. حق‌شناس. دکتر سعیدحکمت. خانقاهی. دکتر سرتیپ خطیب شهیدی. دکتر دادفر . دیهیم. دکترراد. زهتاب فرد. بهرام صادقی. صدقیانی‌زاده. طباطبائی دیبا. طلوعی. دکتر عدل. مهندس عدل. عزیز مرادی. فتوحی. فریدونفر. کورانلو. دکتر لقمان ادهم. دکتر مدنی. علی‌مرندی. دکتر محمد حسین موسوی. موسوی ماکوئی . دکتر نایبی . مهندس نظمی. دکتر وزیری .

سازمان تعاون مصرف صنعت نفت با کمال تاسف‌درگذشت شادروان جعفر کرباسی عضو عالیرتبه سازمان را به اطلاع همکاران و دوستان می‌رساند.
مجلس ترحیم زنانه ومردانه آنمرحوم از ساعت ٤ الی ٥ونیم روز چهارشنبه دهم آبانماه جاری در مسجد مجدمنعقد خواهد بود .

سازمان تعاون مصرف صنعت نفت

خانواده‌های کرباسی. مهاجر. کرباسی‌زاده. خالیچی . مقدادی.حبشی. چادرشبچی. مهاجرزاده. شالچی. شالچیلار. چایچی. صفریزاده. قالیچی. خوئی. جاویدی. اهرابیان.بنان. مهروز. صادقی. خراسانچی. پارسیان. فروتن. کمپانی . خسروشاهی. ابیکچی. اشرف جهانی.طاهر. نقبائی.شهریاری. سعیدی. موید ماکوئی. موسوی. تیلی. صلواتی . عسگری . حریری. ترکیان. و خانواده‌های وابسته .

با نهایت تاسف و تاثر فوت ناگهانی مرحوم مغفورشادروان جعفر کرباسی فرزند مرحوم حاج علی‌آقا کرباسی را باطلاع دوستان و آشنایان می‌رسانند. مجلس ختم زنانه ومردانه از ساعت ۱٦ الی ۱۷½ روز چهارشنبه دهم آبانماه جاری در مسجد مجد منعقد است .

بانهایت تاثر و تاسف درگذشت شادروان محمودتوسلی‌زاده راکه‌ازصاحب‌منصبان‌عالیرتبه‌بانک سپه بوده‌اندباطلاع‌دوستان و آشنایان میرساند مجلس ترحیم زنانه و مردانه آن رادمرد صدیق روز سه‌شنبه نهم آبانماه از ساعت ٦ و نیم الی ۸ و نیم بعد از ظهر در خانقاه صفی علیشاه منعقد میباشد .

بانک سپه

بدینوسیله فوت شادروان جناب محمود توسلی زاده را که از اخوان قدیمی صفاوخدمتگزاران لایق و شایسته انجمن اخوت بوده‌اند اعلام میدارد. مجلس ترحیم مردانه و زنانه آنمرحوم روز سه شنبه نهم آبانماه جاری از ساعت ٦ونیم الی ۸ونیم بعد ازظهر درخانقاه حضرت صفی علیشاه قدس‌سره برگزار میشود.

دفتر انجمن اخوت

باکمال تاسف و تاثر فوت مرحوم آقای محمود توسلی زاده را باطلاع بستگان و دوستان میرساند . مجلس ترحیم زنانه و مردانه آنمرحوم روز سه شنبه نهم آبانماه از ساعت ٦ونیم الی ۸ونیم بعد از ظهر در خانقاه صفی علیشاه برپا میباشد.
خانواده های: توسلی زاده. سیدی کاشانی. توسلی.کامیاب. میرشکار. مفیدی. فروزنده. جزایری. ملک. دولتشاهی. زروان . نصر. مرتضوی. دولتی زاده. امینی. دقت. هوشمند. هاشمی. خراسانی. اصفهانی . عابدی. سروش‌فر. مانی

درگذشت بانو گوهر تاج غفاری (شاکر طباطبائی) را باطلاع کلیه بستگان ودوستان میرسانیم . مجلس ختم مردانه و زنانه آن مرحومه روز چهارشنبه دهم آبانماه جاری از ساعت ۱تا۳بعداز ظهر در خانقاه حضرت صفی‌علیشاه منعقد میباشد .
خانواده‌های شاکر طباطبائی‌ـ غفاری ـ انتظام ـوزیرتبار ـ مین‌باشیان ـ صالح ـ شمسا ـ سلیمی‌پور ـ شیبانی ـکلانی ـ دری ـ کیانی ـ صوفی ـ قهرمان‌پور ـ علوی بامشاد .
بعموم بازماندگان آنمرحومه مصیبت وارده را تسلیت‌میدهیم

بانهایت تاسف و تاثر درگذشت بانو فرنگیس نظر همسرآقای موسی اسحق اف رابااطلاع میرسانیم مجلس ترحیم آن مرحومه در منزل شخصی دوراهی یوسف‌آباد اول خیابان محمد رضاشاه ، کوچه شاهرخ پلاک ٤۲ تا روز پنجشنبه ۱۱ر۸ر۵۱ منعقد است.
خانواده‌های : اسحق اف . نظر . پوراتی . ذهابیان . و فرزندان : دکتر اسحق‌اف (شیبانی‌راد) . دانی . ناهیده. وحیده وهمسر فداکارش موسی اسحق اف .
بعموم بازماندگان آنمرحومه مصیبت وارده را تسلیت‌میدهیم

باکمال‌تاسف درگذشت مرحوم فرج‌الله پوران را باطلاع کلیه بستگان و دوستان میرساند مجلس ترحیم مردانه و زنانه آنمرحوم در تاریخ ۱۰ر۸ر۵۱ از ساعت ۳½ الی ٥½ در مسجد سیدالشهداء خیابان آرامگاه ایستگاه بانک منعقد میباشد .

خانواده های پوران و اللهی

بعموم بازماندگان آن مرحوم مصیبت وارده را تسلیت میدهیم

با نهایت تاسف درگذشت شادروان شکرالله فاضلی پدر سرهنگ ۲ محمود فاضلی افسر اداره راهنمائی ورانندگی را باطلاع میرساند .
مجلس ترحیم فقید سعید از ساعت ۱۳ تا ۱۵ روز پنجشنبه ۱۱ آبان ماه در خانقاه صفی‌علیشاه برگزار خواهد شد .

شهربانی کل کشور

با کمال تاسف درگذشت مرحوم شکرالله فاضلی پدر سرکار سرهنگ ۲ محمود فاضلی افسر اداره راهنمائی را به آگاهی میرساند .
مجلس ترحیم آن مرحوم از ساعت ۱۳ الی ۱۵ روز پنجشنبه ۱۱ر۸ر۵۱ در خانقاه صفی‌علیشاه برگزار میگردد .

رئیس اداره راهنمائی و رانندگی ـ سرهنگ شیرانی

با اندوه فراوان درگذشت جناب آقای شکرالله فاضلی پدر دوست عزیزمان سرکار سرهنگ محمود فاضلی را باطلاع عموم میرساند .
مجلس ترحیم از ساعت ۱۳ الی ۱۵ روز پنجشنبه ۱۱ر۸ر۵۱ در خانقاه صفی‌علیشاه برگزار می گردد .
سرهنگ علی‌اصغر شیرزاد ، نورالدین حکمتی ،مهندس بهمن پاکنیا ، عبدالمجید فیوضاتی ، دکتر احمد صرافی، ناصر اولیاء شیرازی ، مهندس حسین پاکنیا ، فضل‌الله معیلی ، سرهنگ محمد قادری ، سرهنگ هاشم شکوری ، سرهنگ اسماعیل رحیمی .

با کمال تاسف فوت جناب آقای شکراله فاضلی پدر دوست و برادر عزیزمان سرکار سرهنگ محمود فاضلی و پدر همسر آقای اسداله کرمی نوری‌راباستحضار میرسانیم شرکت در مجلس‌یادبودی که روز پنجشنبه یازدهم آبانماه ۱۳۵۱ از ساعت یک الی سه بعد از ظهردرخانقاه صفی‌علیشاه برگزار مشود موجب تسلی بازماندگان آن شادروان خواهد بود .
سرگرد جعفر نجات امیرتقی زاده ، محمود تاجیک ، جلیل افتخاری ، حاج باقر غیاثوند ، حاج رحیم حسینی ، حاج علی صداقت مهر .

با نهایت تاثر و تاسف درگذشت شادروان آقای شکراله‌فاضلی پدر سرکار سرهنگ محمود فاضلی و پدر همسر آقای اسداله کرمی نوری‌همکار عزیزمان را باطلاع میرساند مجلس ترحیم آن مرحوم از ساعت سیزده الی پانزده روز پنجشنبه ۱۱ر۸ر۵۱ در خانقاه صفی علیشاه منعقد میباشد .

کارکنان دفتر تهیه و توزیع گوشت تهران

با اندوه فراوان درگذشت جناب شکراله فاضلی پدر همسر آقای اسداله کرمی نوری همکار عزیزمان را باطلاع کلیه دوستان‌و آشنایان میرسانیم مجلس ترحیم آن مرحوم از ساعت سیزده تا پانزده روز پنجشنبه یازدهم آبانماه ۱۳۵۱ در خانقاه صفی‌علیشاه برگزار خواهد شد .
حاج اسداله اژدری . حاج حسن کثیری . علی محمد ، گلسرخی ، علی‌رضا ، محمد کتبی ، حاج حسن رمضانی ،نقی‌رضا، عزیز گلسرخی ، سید علی میراسکندری ، اسداله رضائی ،عبداله رضائی ، محمد مکی ، حسن حاج حبیب .

آـ ۱۷۳۷۱

خانواده های : فاضلی ، کاظمی ، کرمی‌نوری ،قبادی، امینی‌فرد ، ءصدقی ، احمدی ، امامی ، قاسمی ، بهمنی ، براتی .
درگذشت جناب آقای شکراله فاضلی بزرگ خاندان فاضلی را باطلاع کلیه بستگان و آشنایان میرساند . مجلس ترحیم مردانه و زنانه از ساعت ۱۳ الی ۱۵ روز پنجشنبه ۱۱ر۸ر۵۱ در خانقاه صفی‌علیشاه برپا خواهد بود .
به آقای سرهنگ محمود فاضلی و سایر بازماندگان آن مرحوم مصیبت وارده را تسلیت میدهیم .

بمناسبت فوت بانو خوشگو همسر حاج عزیزالله محمدی توسلی و همشیره علی‌اکبر خوشگو و علی‌اصغر وباقرخوشگو باطلاع دوستان و آشنایان میرساند . بهمین مناسبت مجلس ترحیمی از طرف هیئت محمدی درشب پنجشنبه از ساعت ۸ الی ۱۰ بعدازظهر درمسجد محمدی واقع درخیابان خراسان خیابان زیبا برقرار میباشد .

هیئت محمدی

خانواده های : محمدی . خوشگو . قصری . ضرغامی. رسنگار . خاتمی . دانش . ساده . کاشانی . شریفی .
بانهایت تاسف و تاثر درگذشت مرحومه بانو خوشگو همسر حاج‌عزیزالله محمدی توسلی و همشیره علی‌اکبر وعلی اصغر و باقر خوشگو را باطلاع‌اقوام و دوستان میرساند .
مجلس ترحیم آنمرحومه روز چهارشنبه ۱۰ر۸ر۵۱ از ساعت ۹ تا ۱۱ صبح در مسجد سیدولی واقع در بازارکفاشها منعقدمیباشد ضمنا مجلس‌ترحیم زنانه همانروز وساعت در منزل آنمرحومه خیابان زیبا بن‌بست قنبری برگزار خواهد شد.

آـ۱۷۳۱۹

بعموم بازماندگان آنمرحومه مصیبت وارده را تسلیت میدهیم.

بانهایت تاثر و تاسف درگذشت ناگهانی مادر عزیزمان بانو عزت کمال بیک همسر مرحوم دکتر سیدمحمد کمال‌بیک را در لاهیجان باطلاع عموم فامیل ودوستان‌ارجمندمیرسانیم.
مجلس ترحیم مردانه و زنانه آن مرحومه در روز شنبه سیزدهم آبانماه ساعت۳الی٥بعدازظهر در خانقاه‌صفی‌علیشاه منعقد میگردد .
سیده سنبه کمال بیک ، سیده علیه کمال بیک ، بانو توحیده کمال ، بانو صدیقه کمال بیک ، سرهنگ دکتر سید محمد کمال ، سید عبدالمنعم کمال ، سیده نبیله کمال ـ سید علی کمال ، سیده سعاد کمال ، سیده فاطمه کمال ، سید محمد کمال بیک ، سید عبدالرحیم کمال بیک ، مهندس مقدم، دکتر ناصر جنیدی ، فریدون فرهنگی، مهین پروانه، رجبعلی رشیدی ، اکرم آذرنیا .
مصیبت وارده را بعموم بازماندگان آن مرحومه تسلیت میدهیم.

بانهایت تاسف و تالم درگذشت ناگهانی شادروان هرمز ضرغامی سوادکوهی عضو روابط عمومی صنعت نفت ایران را به اطلاع میرساند مجلس ختم زنانه و مردانه آن مرحوم از ساعت ۳ الی ٥ بعدازظهر روز پنجشنبه یازدهم آبان ماه جاری در خانقاه صفیعلیشاه برگذار خواهد گردید .

روابط عمومی صنعت نفت ایران

با نهایت تاسف درگذشت ناگهانی شادروان هرمز ضرغامی برادر آقای فرامرز ضرغامی کفیل اداره بازرسی اینشرکت را باطلاع میرساند .
مجلس ختم زنانه و مردانه آنمرحوم روز پنجشنبه ۱۱ر۸ر۵۱ از ساعت ۳تا٥ بعدازظهر در خانقاه صفی علیشاه منعقد میباشد .

شرکت سهامی فروشگاه فردوسی

خانواده های ضرغامی ـ باوندی ـ سوادکوهی ـ جمالی‌ـ سادات رسولی ـ عقیلی‌ـ وزیری ـ مسافرـ عسکریان ذکاء ـ مرشدی ـ پروین ـ کرمانی .
فوت جان گداز جوان ناکام هرمز ضرغامی سوادکوهی را باطلاع خویشان و بستگان میرساند .
مجلس ترحیم مردانه و زنانه آن ناکام روز پنجشنبه ۱۱ آبان ماه ٥۱ از ساعت ۳ الی ٥ عصر در خانقاه صفی علیشاه منعقد است .

هیئت مدیره شرکت تعاونی وتوزیع وسائل حرفه‌ای آموزشگاههای رانندگی مرکز
خبر درگذشت همشیره جناب آقای احمدعلی صفائی بازرس این شرکت را باطلاع کلیه اعضای میرساند .
مجلس ختم آنمرحومه روز چهارشنبه دهم آبانماه ازساعت ۳الی٥ بعد ازظهر در مسجد حاج حسن واقع در خیابان شاهپور اول خیابان ارامنه برگزار میشود.

رئیس شرکت تعاونی حاج آقا بزرگ آهاری

آـ٥٦۳۳۲

اتحادیه آموزشگاههای فنی ورانندگی مرکز

بدین وسیله خبر درگذشت همشیره مکرمه آقای احمدعلی صفائی نایب رئیس این اتحادیه را باطلاع اعضای صنف ودوستان میرساند مجلس ختم آن مرحومه از ساعت ۳ الی٥ بعد ازظهر روز چهارشنبه دهم آبانماه جاری در مسجد حاج حسن واقع در اول خیابان بوعلی (ارامنه) برقرار است .
انشاءالله عموم اعضای صنف ودوستان بمنظور شادی‌روح آن مرحومه شرکت خواهند فرمود .

رئیس هیئت مدیره محمدحسن پرستوک

آـ٥٦۳۳٤

بانهایت تاثر و تاسف درگذشت شادروان فضل‌اله سیادت (عمادالسلطان) پدر گرامی خانم آذرمیدخت جهانی معاون قسمت‌نمایشگاههای این سازمان را باطلاع میرساند. مجلس یادبود آنمرحوم از ساعت ١٤ تا ١٦ روز چهارشنبه ۱۰ آبانماه جاری در مسجد مجد برگزار خواهد شد .

سازمان ترویج کشاورزی

بانهایت تاثر و تاسف درگذشت شادروان مرحوم‌مغفور میرفضل‌اله‌خان سیادت عمادالسلطان ، همسر فرزند عزیزم ابتهاج‌اعظم را باطلاع اقوام و دوستان محترم میرساندمجلس ترحیم آن مرحوم مردانه و زنانه روز چهارشنبه دهم آبان ماه از ساعت دو تا چهار بعد از ظهر در مجلس مجد منعقد است .

امان الله اردلان (حاج عزالممالک)

بااندوه فراوان درگذشت همسر و پدر عزیزمان‌شادروان میرفضل‌الله سیادت (عمادالسلطان) را باطلاع میرسانیم .
مجلس ترحیم مردانه و زنانه ، از ساعت ۲ ـ الی ٤ بعد از ظهرروز چهارشنبه دهم آبانماه در مسجدمجد برگزارمیشود.
ابتهاج اعظم اردلان ـ دکتر ناصر علی سیادت ـ شاپور سیادت ـ دکتر منوچهر سیادت (ابوالحسن سیادت) افسر الملوک پورهنگ ـ پوران خورزاد ـ آذرجهانی .

هیئت مدیره و هیئت موسس جمعیت کمک به جذامیان
باکمال تاسف و تاثر درگذشت شادروان میرفضل‌الله سیادت (عمادالسلطان) ابوی محترم جناب آقای دکترناصر علی سیادت مدیر عامل این جمعیت را باطلاع دوستان و آشنایان و اعضاء جمعیت میرساند .
مجلس‌ترحیم‌ازساعت ۲ تا ٤ بعد از ظهر روز چهارشنبه دهم آبانماه درمسجدمجدبرگزار خواهد شد .

خانواده های سیادت ـ اردلان ـ امیر سلیمانی ـ میرهادی ـ بهرون ـ دشتی ـ پورهنگ ـ خورزاد ـ جهانی ـ افسرـ دادجوـکمره‌ای ـ قوش‌بیگی‌ـ اعتضادی ـ امیرشاهی حجازی ـ مستوفی ـ شعراوی و خانواده های وابسته .
بااندوه فراوان درگذشت شادروان میرفضل‌الله سیادت (عماد السلطان) بزرگ خاندان سیادت را باطلاع میرساند مجلس ترحیم زنانه و مردانه روز چهارشنبه دهم آبانماه جاری از ساعت ۲ الی ٤ بعد از ظهر در مسجد مجد برگزار میشود .

خانواده های : بحرینی ، فراهانی ، جوادی ، کاظمی ، شهبازی ، اعتمادی ، رحیمیان ، مافی
باکمال تاثر درگذشت مرحومه بانو آفرین بحرینی ملایری والده گرام آقایان مهدی بحرینی . حاج محمدهادی بحرینی و محمدعلی بحرینی را باطلاع فامیل و دوستان میرسانند .
مجلس ترحیم آنمرحومه روز پنجشنبه ۱۱ آبانماه از ساعت ۳ تا ٥ بعد از ظهر در مسجد فخرالدوله واقع در خیابان فخرآباد برگزار میگردد .
بعموم بازماندگان آن مرحومه مصیبت وارده را تسلیت میدهیم .

بازگشت همه بسوی اوست

بانهایت تاسف و تاثر فوت ماشاءالله صوتی کرمانی را باطلاع دوستان و آشنایان و همشهریان میرسانیم . مجلس ترحیم مردانه و زنانه آن مرحوم از ساعت ۳ تا ٥ بعداز ظهر روز چهارشنبه ۱۰ر۸ر۵۱ در مسجد اعظم واقع در سه‌راه زندان خیابان شاه‌صفی چهارراه امامی برگزار میگردد .
فاطمه‌صوتی. دکتراصغرصوتی. اکبرصوتی. محمدحسین‌صوتی. محمدعلی صوتی ـ حاج علی صوتی ـ حسن صوتی ـخانواده های ذوالفقاری ـ مشکوة ـ بینش‌بینا ـ بزازادگان ـاطهری‌ـ قاهری . ابراهیمی .

دوستان و همکاران فرهنگی بدین‌وسیله درگذشت مرحوم ماشاءالله صوتی کرمانی پدر دوستان گرامی آقایان دکتراصغر و اکبر صوتی را باطلاع میرسانند .
مجلس ترحیم آن مرحوم از ساعت ۳ تا ٥ بعداز ظهر روز چهارشنبه ۱۰ر۸ر۵۱ در مسجد اعظم واقع در سه راه زندان خیابان شاه‌صفی چهارراه امامی برگزار مـی گردد. تشریف‌فرمائی دوستان و همکاران عزیز موجب شادی روح آن مرحوم میگردد .
دکتر جنیدی ـ ترکمنی ـ فرهنگ ـ شهدی ـ سهرابی ـ صادقی ـ شیخ‌نظری ـ آقازاده ـ سروان شاهنده .

بانهایت تاسف درگذشت شادروان حاج نصیرگیتی طالشی پدر گرامی آقای‌دکترافراسیاب‌گیتی را باطلاع دوستان و همشهریان عزیز میرسانیم مجلس ترحیم مردانه آن مرحوم روز پنجشنبه ۱۱ آبانماه از ساعت ۳ الی ٥ بعد از ظهر در مسجد سجاد واقع در خیابان شاه نبش فخررازی منعقد خواهد بود .
پروین احمدی طالش ـ دکتر اسعد نظامی ـ سرهنگ احمدی طالش ـ دکتر طاهر نظامی ـ اسمعیل اسلامی ـ حسین دولتی ـمنوچهر شماس ـ دکتر جلیلیان ـ جنید انصاری ـ نصرت الله اسدپور ـ دکتر درویش ـ احمدامینی‌ـ شمس امینی ـ مهندس پور بابک ـ ابراهیم غفاری ـ محمد تقی رهنمائی ـ دکتر طاهری ـ پاشا صمیمی ـ لطف الله ذبیحی ـ فرامرز بختیاری ـ دکتر شکوری ـ پور جعفری ـ کامران معافی ـ فریدون احمدی ـ شهاب الدین امینی ـ افراسیاب امیر رضوانی ـ محمد علی کاوه آصف صبحی ـ جمال‌الدین امینی ـ مشیت‌الله جمالی ـ احمد دائیکندی ـ عیسی جمشاسب .

بانهایت تاسف درگذشت شادروان حاج نصیرگیتی طالشی پدر گرامی دوست و همکار عزیزمان آقای افراسیاب گیتی را باطلاع میرسانیم . مجلس ترحیم مردانه آن مرحوم روز پنجشنبه ۱۱ آبانماه از ساعت ۳ تا ٥ بعد از ظهر در مسجد سجاد واقع در خیابان شاه نبش فخررازی منعقد خواهد بود .
دکتراحمد جلیلی ـ دکتر عباس کلانتری ـ دکتر مصطفی مخلصی ـ دکتر پرویز هروی ـدکتر واحدی پور ـ دکترمحمد کیهانی ـ حلاج نیشابوری

بانهایت تاسف درگذشت شادروان حاج نصیر گیتی طالشی را باطلاع میرساند مجلس ترحیم مردانه آن مرحوم روز پنجشنبه ۱۱ آبانماه از ساعت ۳ تا ٥ بعد از ظهر در مسجد سجاد واقع در خیابان شاه‌نبش فخررازی منعقد خواهد بود .
حاجیه مهجبین گیتی ـ دکتر افراسیاب گیتی ـ دکتر پیراسته شافع ـ شوکت گیتی ـ حسنقلی نقره‌ای ـ سید محمدشافع ـ محمود احمدی ـ شریف عرفانی ـ اکوان‌میاهی
مصیبت وارده را بعموم بازماندگان آن مرحوم تسلیت میدهیم .

هوالباقی

باکمال تاسف و تاثر درگذشت پدر عزیزمان شادروان شیخ محمدباقر مشحون را باطلاع خویشاوندان ودوستان و آشنایان میرساند . مجلس ختم مردانه آن مرحـوم روز پنجشنبه یازدهم آبانماه ازساعت ۲ الی ٤ بعد از ظهر در مسجد مجد و ختم زنانه در همان روز و همان ساعت در منزل شخصی آن مرحوم در اوین منعقد خواهد بود .
ابوالقاسم مشحون ، جعفر مشحون ، مهندس ضیاء مشحون و خانواده های : مشحون ، خلف ، حکمت گهر ، ستوده ، سبطی ، دانشور ، حیدری ، هروی ، ذوالجلالی ، شفیعی ، نقدی ، اصغریان ، فکری ، اعرابی .

هیئت مدیره و کارکنان شرکت ساختمانی ایران پی

بانهایت تاثر وتاسف درگذشت مرحوم مغفور شیخ‌محمدباقر مشحون پدر همکار عزیز خود آقای مهندس ضیاء مشحون مدیر عامل شرکت را باستحضار دوستان میرسانند .
مجلس ترحیم مردانه آنمرحوم روز پنجشنبه ۱۱ آبانماه از ساعت ۲ الی ٤ بعد از ظهر در مسجد مجد و ختم زنانه در همان روز و ساعت درمنزل شخصی آن مرحوم واقع در اوین منعقد خواهد بود .

شرکت ساختمانی ایران پی

آ ـ ۱۷۳٦۷ ۱ـ۲

بعموم بازماندگان آن مرحوم مصیبت وارده را تسلیت میدهیم .

بانهایت تاسف درگذشت بانو زهرا صالحیان همسر سید محمود ذوالفقاری و همشیره گرامی حاج سید حسین صالحیان را به اطلاع عموم خوانساری‌ها و سایر دوستان میرسانیم . مجلس ترحیم آن مرحوم زنانه و مردانه روز چهارشنبه ۱۰ر۸ر۵۱ در مسجد موسی ابن جعفر از ساعت ۸ الی ۱۰ بعد از ظهر منعقد میباشد .
خانواده های : ذوالفقاری ، صالحیان ، قربانی ، هادوی، میرمحمدی ، میرصانعی ، فصیحی ، کاتبی ، جعفری .
بعموم بازماندگان آن مرحومه مصیبت وارده را تسلیت میدهیم .

یادبود

بسمه تعالی

بمناسبت هفتمین روز درگذشت ام‌الزوجه اینجانب صبیه‌مرحوم آیت‌اله حاج میرزا محمود مسجد جامعی و متعلقه حضرت‌حجة الاسلام والمسلمین آقای حاج سید احمد لواسانی مجلس ترحیمی شب پنجشنبه ۲٥ ماه مبارک رمضان از ساعت ۳۰ر۷تا۹ در مسجد مرحوم آیت‌اله فومنی واقع در خیابان خراسان منعقد میباشد شرکت مومنین وخویشان وآشنایان خاصه علماء اعلام‌و حجج اسلام موجب شادی روح آن فقیده سعیده و تسلی خاطر بازماندگان خواهد بود.

حسین‌الفومنی‌الحائری

یادی از با سابقه ترین خدمتگزاران مطبوعات

خاطره شادروان لطف‌اله قشقائی که ٥٥ سال بی‌دریی به نشر مطبوعات رکن چهارم مشروطیت خدمت کرده همیشه درمیان کارکنان مطبوعات زنده است و برای او رحمت‌و برای بازماندگانش توفیق روز افزون آرزو میکنند.

آـ٥٦۳٥۲

بدینوسیله چهلمین روز درگذشت شادروان قدرت‌اله پور فتحی را باطلاع دوستان و بستگان میرسانیم .
روز چهارشنبه دهم آبان از ساعت ۳ تا ٥ در مقبره خانوادگی واقع در امامزاده عبدالله مراسم یادبودی برگزار میگردد .

خانواده پور فتحی

بیادبود یکمین سال درگذشت گرامی انسانی مهربـان شادروان سرتیپ علي میرفندرسکی از ساعت ٦ روز چهارشنبه ۱۰ آبان در منزل آنمرحوم دورهم جمع میشویم از سرورانی که با ما همدردی می‌فرمایند صمیمانه سپاسگزاریم .

خانواده ـ میرفندرسکی

نشانی . شاهرضا خیابان رامسر شماره ۳۸

ای چهره ماهپاره من
با این سفرت دلم شکستی
در های امید زندگی را
یکباره بدست خویش بستی
مقصد نرسیده نیمه راه
خودهرچه‌که رشته‌ای‌گسستی
در راه شرف جهاد با نفس
رفتی و زرنج راه رستی

بمناسبت چهلمین روز درگذشت شادروان بانو مهدخت کالیراد سوادکوهی (ارجمند) مجلسی روز پنج شنبه ۱۱ر۸ر۵۱ به افطار و شام منعقد از عموم فامیل ـ خویشاوندان اقوام و بستگان دعوت می شود با تشریف‌فرمائی خود روح آن مرحومه را شاد فرمایند .
بانو اشرف سلیمانی سواد کوهی . جهانگیر ارجمند و بانوان مینو . مینا و مهناز کالیراد سواد کوهی .
آدرس : میدان شهناز . خیابان شهرستانی . کوچه سوادکوهی پلاک ۱٤ر۱

درشب سال درگذشت پدر عزیزمان شادروان داود پیرنیا شاخه گلی نثار تربت پاکش میکنیم . بنابه خواسته آنمرحوم کلیه مخارج صرف امور خیریه خواهد شد . چنانچه اقوام و آشنایان مایل به تشریف فرمائی باشند ، از ساعت ۲ ونیم تا ٤ ونیم بعدازظهر روز چهارشنبه دهم آبان ماه درآرامگاه خصوصی شماره ۹ بهشت زهرا سرافرازمان فرمایند .

فرزندان شادروان داود پیرنیا

غمخانه است سینه دل از فراق تو
آنکس که هست از غم ماباخبر خداست

دهم آبان چهارشنبه شب پنجمین سالـروز درگذشت برادرمان شادروان مرتضی ـ هادیان راباندوه فراوان‌یادآور دوستان و آشنایان میشود.

مینا و مجتبی هادیان

آـ۱۷۲۳۹

یادبود

شب هفت مرحوم مبرور محمد کریم ارباب از روز چهار شنبه دهم آبان به روز جمعه ۱۲ آبان ساعت ۲ بعدازظهر در بهشت زهرا موکول گردید .
ساعت حرکت یک بعدازظهر جمعه در خیابان فردوسی اول خیابان سوم اسفند میباشد .

خانواده محمد کریم ارباب

آ ـ ٥٦٤۲۰

سپاسگزاری

از حضرات علماء اعلام و حجج‌اسلام و روسای ادارات و خوانین و وجوه همشهریان محترم سقز و اقارب و آشنایان شهرستان های بانه ، پاوه (خانقاه) ، بوکان که با شرکت در مجالس ترحیم پدرمان (بزرگ خانواده جعفرزاده) و یا انعقاد مجلس ترحیم جداگانه‌ما راغرق درمحبت‌فرموده و یا بوسیله تلگرافونامه‌ما را موردعنایت قرار داده‌اند سپاسگزاری نموده و از خداوند متعال بقای عمر همه را مسئلت می نماید و از اینکه بعلت تالمات روحی امکان عرض تشکر حضوری میسر نشد امید عفو داریم ـ ضمنا چنانچه آقایان سروران و دوستان مقیم تهران نیز بخواهند ابراز مرحمت فرمایند روز پنجشنبه یازدهم آبان ماه از ساعت ۷ تا ۱۰ بعداز ظهر در منزل به نشانی جمشیدآباد شمالی خیابان صالحی گاشی ٤٥ منتظر تشریف‌فرمائی هستیم .

محسن و جلیل جعفرزاده و خانواده های وابسته

سپاسگزاری

ازکلیه‌سروران گرامی ، سناتورها ، نمایندگان‌محترم مجلس شورایملی ، تیمساران معظم بستگان ودوستان‌عزیز، همکاران ارجمند و همشهریان محترم و کلیه شخصیت‌های گرامی که درمصیبت درگذشت مادر عزیزمان بذل عنایت فرموده و با تشریف‌فرمائی خود درمراسم تشییع جنازه و مجالس ترحیم‌و یادبود دراصفهان و تهران و یاباارسال نامه و تلگراف ویا آگهی درجراید ابرازهمدردی فرموده‌اندصمیمانه سپاسگزاری مینمائیم .

سرهنگ‌ناصرقلی شیرانی ـ عیسی‌قلی‌شیرانی ـ سرگرد منصور شیرانی

آـ۱۷۳۲۷

تسلیت

جناب آقای طاهر ممتاز

با اندوه فراوان ، مصیبت وارده را تسلیت گفته ، برای جنابعالی و خانواده محترم از درگاه خداوند بزرگ ، صبر و شکیبائی مسئلت مینماید .

مجمع ایرانی سازمان جهانی تبلیغات

جناب آقای طاهر ممتاز

با کمال تاثر و تاسف ، مصیبت وارده را تسلیت گفته وضمن ابراز مراتب همدردی ، برای جنابعالی و خانواده محترم ، ازدرگاه خداوند ، صبر و شکیبائی مسئلت مینماید .

اتحادیه سازمان های تبلیغات

جناب آقای طاهر ممتاز

مراتب تسلیت و همدردی عمیق ما را ، در مصیبت وارده، لطفا بپذیرید .

کارکنان سازمان فاکوپا

همکار محترم جناب آقای غلامرضا قره‌باغی

با قلبی آکنده از اندوه، مصیبت وارده را تسلیت میگوئیم و برای شما و خانواده محترم از درگاه خداوند ، شکیبائی مسئلت داریم .

کارکنان سازمان فاکوپا

بانهایت تاسف و تاثر فوت ناگهانی گیرگور آقازاریان را به خانواده آقازاریان و بانو و خانواده های سرکیسیان و آقای مارتیک سرکیسیان از صمیم قلب تسلیت عرض نموده بقاء عمرآن خانواده محترم را از درگاه ایزد متعال خواستاریم .

اماکاراپتیان ـ آناهاکوپیان

جناب آقای دکتر صدیق اسفندیاری مدیریت عامل محترم انجمن بهداری شمیران

بانهایت تاثر درگذشت ابوی گرامی جنابعالی راتسلیت عرض نموده سلامتی آن خانواده محترم را از درگاه احدیت مسئلت دارم.

رباطی

جناب آقای دکتر صدیق اسفندیاری ریاست اداره بهداری شمیرانات

کارمندان و کارکنان امور مالی انجمن بهداری شمیران بانهایت تاثر و تاسف درگذشت پدر گرامی آنجناب را تسلیت عرض‌نموده بقاء عمر جنابعالی و خاندان محترم را مسئلت دارد.

شاطری

جناب آقای دکتر صدیق‌اسفندیاری ریاست بهداری شمیران

انجمن محلی قلهک بانهایت تاثر درگذشت والد محترمتان را بجنابعالی و خانواده محترم تسلیت عرض مینماید.

رئیس انجمن محلی قلهک‌ـ مشیری

دوست ارجمند جناب آقای یوسف وفائی‌زاده

باکمال تاسف مصیبت وارده‌راتسلیت گفته‌وسلامتی شما را مسئلت دارم .

علی‌اکبر بهاری

جناب آقای دکتر علی صدیق اسفندیاری

پزشگان بیمارستان‌ربوی‌شاه‌آباد باکمال تاثر و تاسف‌مصیبت وارده رابجنابعالی وخانواده محترم تسلیت عرض مینمائیم
دکتر شکیب فهیمی. دکتر هدایتی. دکتر دهدشتی. دکتر گوهری. دکترذکاء. دکترعدل. دکتر مساوات. دکتر راستی. دکتر گلشن. دکتر خاتمی. دکترقاسمی. دکتر سپهری. دکتر اکبری.دکتر ابراهیمی. دکتر شبیری. دکترسریر. دکتر دریاباری. دکتر رسولی. دکتر زهرائی. دکتر حسنتاش. دکتر شریفیان. خانم دکتر همشمند. دکتر میرحسینی. دکتر بازارگادی. دکتر مزده. دکتر مومنی. دکتر معتقد. دکتر ماه‌گرفته. دکتر مقصودی. دکتر ثاقب. دکترموسویان . دکتر میرخانی

بانهایت تاسف و تالم درگذشت شادروان سیدرضا بحرینی معاونت بانک سپه را بحضور هیئت مدیره محترم بانک سپه وعموم بازماندگان آن فقید سعید تسلیت عرض مینماید.

از طرف کارکنان بانک سپه شاهپور آذربایجان‌ـــحسن سقافامیان

جناب آقای دکتر علی صدیق اسفندیاری

از طرف پزشکان وکارمندان مرکز درمانی و بهداشتی سید خندان مصیبت وارده را بجنابعالی و فامیل محترمتان تسلیت میگویم.

دکتر احسان‌اله رخشانی

استاد گرامی جناب آقای صدیق اسفندیاری

فوت جانگداز عزیز از دست رفته موجب تاسف و تاثر شدید واقع گردید تسلیت ما را بپذیرید .

دانش‌آموزان پنجم ریاضی دبیرستان ایران

مصیبت وارده را بخانواده حاج‌کاظم شیرازی تسلیت عرض میکنیم .

خانواده موسسیان

جناب سرهنگ محمود فاضلی

با نهایت تاسف مصیبت وارده را به جنابعالي وخانواده محترم صمیمانه‌تسلیت عرض مینمائیم .

سرگرد فیروزفر ، سرگرد رحمان‌پناه ، سرگرد نظیری

تیمسار دریادار اردلان

افسران ودرجه‌داران وکارمندان نیروی دریائی شاهنشاهی مصیبت وارده را به‌آن تیمسار تسلیت وسلامتی بازماندگان را از درگاه خداوند یکتا خواستارند.

نیروی دریائی شاهنشاهی

سرکار سروان حسام‌الدین حقایق

با اندوه فراوان مصیبت وارده را از سوی خود و همکارانم تسلیت میگویم از خداوند صبر و شکیبائی برای سرکـار و خانواده محترم مسئلت دارم .

سرلشگر محسن معین زاده

کارمندان شرکت سهامی‌گواه

فوت جوان ناکام اسماعیل سیگاری را بمخانواده‌های محترم سیگاری وباقرزاده تسلیت عرض مینمایند.

کارمندان شرکت سهامی‌گواه

فوت جوان ناکام اسماعیل سیگاری را بمخانواده‌های محترم سیگاری وباقرزاده تسلیت عرض نموده بقای عمرآن خانواده راز خداوند متعال خواستارم.

حسین صرافان چهارسوقی

فوت آقای رضا ضیائی احمدی را بخانواده محترم ضیائی احمدی تسلیت عرض مینمایم.

حسین صرافان چهارسوقی

جناب آقای دکتر صدیق اسفندیاری

رئیس اداره و مدیر عامل انجمن بهداری شهرستان شمیران

بااندوه فراوان درگذشت پدر بزرگوارتان را تسلیت عـرض میکنیم واز خداوند متعال مسئلت داریم به شما وکلیه بازماندگان صبر وبردباری و عمر طولانی عنایت فرماید.

پزشکان وکارمندان مرکز درمانی و بهداشتی نیاوران‌ـدکتر مسیحا. دکتر احیاء. دکتررستمی. دکتر اروند. رشیدی . شکرائی. پهلوانی. هاشمی. بخشی. نظر.

بانهایت تاسف وتاثر درگذشت شادروان محمود توسلی زاده را بخانواده محترم آن مرحوم تسلیت عرض مینمایند.

کارکنان اداره کارپردازیکل بانک سپه

جناب آقایان حاج‌اسماعیل مبصری ، دکتر مبصری ، مهندس مبصری و جناب‌سرهنگ ابوالفتح مبصری

بانهایت‌تاثروتاسف فوت بزرگوار آقای حاج‌حسنعلی‌خان مبصری رابحضور آن جنابان تسلیت عرض نموده دوام و بقاء عمر آن خانواده محترم را از درگاه خداوند خواستارم .

قهرمان همتی‌آذر

جناب آقای دکتر صدیق اسفندیاری

مصیبت وارده را به‌آنجناب و فامیل محترمتان صمیمانه تسلیت عرض می‌نمائیم .

پزشکان مرکز درمانی و بهداشتی کورش کبیر

جناب آقای دکتر صدیق اسفندیاری ریاست محترم بهداری شمیران

پزشکان و کارکنان مرکز درمانی وبهداشتی ونک‌مصیبت وارده را تسلیت عرض نموده وسلامتی جنابعالی وفامیل‌محترم را از خداوند متعال خواستاریم .

مرکز درمانی و بهداشتی ونکـ دکتر لهراسب

جناب آقای دکتر صدیق اسفندیاری

مدیر عامل محترم انجمن بهداری شهرستان شمیران

باکمال تاسف و تاثر درگذشت پدر بزرگوارتان راصمیمانه تسلیت عرض نموده بقای عمر و سلامتی آن خانواده گرامی را از خداوند خواستارم .

حسین خداداد

جناب آقای دکتر اسفندیاری رئیس محترم بهداری شمیرانات

مصیبت وارده را تسلیت عرض مینماید .

دکتر اقدس حائری شاه باغ

جناب آقای دکتر بحرینی

باکمال تاسف و تاثر درگذشت شادروان سید رضا بحرینی را بجنابعالی و کلیه بازماندگان آن مرحوم تسلیت عرض مینماید .

از طرف کارکنان بانک سپه شعبه تاج تهران ویلا

محمد رضائی

دانشجو غلامرضا دارابی

قلب ماهم بخاطر مصیبت بزرگ شما شکست ما درغم شما شریکیم .

گروهان سوم آموزشگاه افسری ژاندارمری

سال چهل وهفتم ـ شماره ۱۳۹۳۹

اطلاعات

سه‌شنبه ـ نهم آبان ماه ۱۳۵۱
بیست‌وسوم رمضان‌المبارک ۱۳۹۲ـ ۳۱ اکتبر ۱۹۷۲

ساعات شرعی توپ افطار و توپ سحر	استخراج دکتر ریاضی کرمانی
توپ افطار	ساعت ۵ و ۲۹ دقیقه
توپ سحر (فردا)	ساعت ٤ و ۵۳ دقیقه
طلوع آفتاب (فردا)	ساعت ٦ و ۲٤ دقیقه
ظهر شرعی (فردا)	ساعت ۱۱ و ٤۹ دقیقه

برای توسعه تجارت و برای امکانات جدید همکاریهای تجاری ایران و امریکا

مرکز تجارت امریکا درایران تأسیس میشود

ژوزف فارلند سفیر ایالات متحده آمریکا در تهران دیروز از تصمیم امریکا به تاسیس یك مرکز تجاری برای توسعه تجارت میان دو کشور وسایر فعالیت های اقتصادی مربوط ووابسته به این تجارت پرده برداشت و اعلام کرد مرکز مورد بحث تا حداکثر دیماه سال آینده در تهران آغاز به فعالیت خواهد کرد.

سفیر آمریکا که به تازگی از ماموریت چند هفتگی مشورتی به واشنگتن به تهران مراجعت کرده، تصمیم به تاسیس مرکز تجارتی ایالات متحده را ناشی از گسترش روز افزون حجم تجارت و امکانات وهمکاری های اقتصادی و «دورنمای درخشان» اقتصادی ایران دانست و گفت گسترش تجارت و همکاری های اقتصادی باایران مطلبی است که واشنگتن برای آن اهمیت زیادی قایل است.

★ **رقابت شدید**

سخنان سفیر توام با افشای تصمیم مربوط به تاسیس مرکز تجارت آمریکا در تهران این واقعیت را بیان می کند که واشنگتن مصمم به حفظ موقعیت ممتاز کنونی خود در تجارت با ایران است. حجم تجارت آمریکا با ایران که در سال گذشته برای نخستین بار در مقام اول قرار گرفت، آلمان را از ادامه احراز این مقام محروم کرد و اینك مورد رقابت ژاپن و آلمان غربی و کشورهای اروپای غربی است. از همین رو، وزارت بازرگانی امریکا در این اواخر طی گزارشی که در زمینه تجارت با ایران انتشار داد به سرمایه گذاران امریکایی هشدار داد که در اجرای هر برنامه جدید تجارت و یا سرمایه گذاری در ایران با رقابت شدید آلمان و ژاپن روبرو هستند.

★ **تجارت دو جانبه**

سفیر آمریکا در سخنان دیروز خود، در یك جلسه ناهار مطبوعاتی که به دعوت «دیوید دوبویز» رئیس اداره اطلاعات سفارت آمریکا ترتیب یافته بود، اظهار عقیده کرد که گشایش مرکز تجارت آمریکا نشانه سطح جدید علاقمندی واشنگتن به توسعه تجارت با ایران است. او گفت: ایجاد نمایشگاهها، برگزاری سمینار های فنی و کنفرانس های بازرگانی نیز از جمله فعالیت های این مرکز خواهد بود.

فارلند در عین حال گفت افزایش حجم تجارت یك جانبه یا در حقیقت افزایش صادرات آمریکا به ایران به تنهائی مورد نظر نیست، بلکه کمك به توسعه و افزایش حجم صادرات ایران به ایالات متحده از هدف های این مرکز خواهد بود.

سفیر آمریک بطور غیرمستقیم یادآوری کرد که آمریکا در برنامه های توسعه تجارت با ایران به افزایش دوجانبه حجم تجارت و اهمیتی که این مسئله برای ثبات و ادامه این تجارت دارد واقف است. اشاره سفیر آمریکا انگشت روی مسئله حساسی از سیاست تجارت خارجی ایران ودر حقیقت مسئله‌ای که به عنوان یکی از اصول لایتجزای سیاست خارجی ایران یعنی برقراری عدالت وبرابری در تجارت میان کشور های در حال توسعه و صنعتی و پیشرفته درآمده می گذارد.

این اصل را ایران چه در سطح بین‌المللی و چه درسطح گفتگو های دوجانبه باشرکای اقتصادی غرب خود در این اواخر همواره گوشزد کرده و نقطه آغاز آن همانا کنفرانس تاریخی اوپك در تهران بود.

★ **دستیاری های بی نظیر**

سفیر آمریکا ضمن سخنان خود در تشریح افکار و نظریات شکل گرفته مقامات و بازار اقتصاد آمریکا نسبت به ایران، از دستیابی های اقتصادی ایران در دهه گذشته با عنوان «بی‌نظیر» یاد کرد و گفت در محدوده مقایسه رشد پیشرفت های اقتصادی ایران، تنها ژاپن برای قیاس وجود دارد.

فارلند درلابلای سخنان خود از سفر اخیر پرزیدنت نیکسون به ایران یاد کرد و گفت این سفر مناسبات سنتی و دوستانه میان آمریکا و ایران را تحکیم بیشتری بخشیده است.

سفیر آمریکا در تائید سخنان خود قسمت هائی از نطقی را که جورج بال معاون سابق وزارت خارجه آمریکا اخیرا در جلسه اطاق بازرگانی ایران و آمریکا در تشریح موقعیت ممتاز اقتصادی ایران ایراد کرده بود، بازگو کرد و افزود در سفر اخیری که وی برای مشورت به آمریکا رفته بود بیش از پیش در جریان امکانات گسترش مناسبات دو کشور قرار گرفت.

سرویس سیاسی اطلاعات

ضیافت یك تیرو دونشان سفیر ترکیه

«لاسلوبالا» سفیر یوگسلاوی در تهران در ضیافت دیشب سفارت ترکیه با هیجان تمام «نامیك یولگا» سفیر ترکیه را درآغوش می‌گیرد و معلوم نیست چه مسئله‌ای دوسفیر را اینطور به هیجان آورده. ضیافت دیشب سفارت ترکیه را باید ضیافت یک تیر و دو نشان عنوان داد. سفیر ترکیه و همسرش در پایان ماموریت تهران، دیشب ازفرصت برگزاری ضیافت جشن چهل و نهمین سالگرد روز ملی ترکیه برای خداحافظی با انبوه دوستان خود استفاده جستند. میهمانان متعدد ضیافت دیشب سفارت ترکیه را شخصیت های برجسته مملکتی از جمله وزیر دربار، وزیر خارجه، وزیر بهداری وسفرای خارجی مقیم تهران تشکیل میدادند.

پیام والاحضرت ولایتعهد

بمناسبت هفته کودك

امروز بمناسبت آغاز هفته کودک والاحضرت همایون ولایتعهد پیامی فرستادند.

متن پیام والاحضرت چنین است: فرا رسیدن هفته کودک، فرصت خوبی است تا بتوانم باشما صحبت کنم.

امسال، هفته کودک، مقارن است با ماه مبارک رمضان. بهمین سبب، برنامه‌ها وسعت همه ساله را ندارند.

اما، محدود بودن برنامه ها، اثری در احساس ما که این هفته را متعلق بخود میدانیم نخواهد داشت، مخصوص اینکه، یادآوری دستور های اخلاقی پیشوای مذهبی بزرگمان، در این روز ها موجب میشود خودرا برای مسئولیت های آینده بهتر آماده کنیم، و پیروزیهای بزرگتر بدست آوریم.

کودکان ایران، باید جامعه فردای خود را، بسوی تمدن بزرگ رهنمون باشند. در آغاز هفته کودک، برای همه خواهران و برادران عزیزم آرزوی موفقیت میکنم و توفیق تمام سازمان هائی راکه درزمینه فعالیتهای مربوط به کودکان انجام وظیفه میکنند آرزومندم.

★ **برنامه امسال**

از سال ۱۳٤۷ با کسب اجازه ازپیشگاه علیاحضرت شهبانو بنا به پیشنهاد انجمن ملی حمایت کودکان از روز نهم آبان هفته کودک آغاز میشود و برنامه هایی طی این هفته برای کودکان در سراسر کشور انجام میگردد.

امسال بمناسبت تقارن هفته کودک با ایام سوگواری ماه مبارک رمضان برنامه ها وسعت سالهای قبل را ندارد، و فقط فستیوال فیلمهای کودکان فردا گشایش می‌یابد ودر مدت یک هفته کودکان در تهران و شهرستانها از فیلمهای برگزیده کانون پرورش فکری کودکان و نوجوانان دیدن میکنند.

پرداخت وام

بانک عمران در مهرماه ۱۳۵۱ جمعا نوزده فقره وام صنعتی به مبلغ پانزده میلیون و هفتصد و شصت هزار ریال جهت کمک و حمایت از صنایع دستی و کوچک از محل وجوه صندوق ضمانت صنعتی بانک در رشته های مختلف به متقاضیان پرداخت کرده است.

این وامها در تهران وشهرستان های تبریز. مشهد. سنندج. اصفهان و نجف‌آباد در رشته های گوناگون صنعتی بمتقاضیان پرداخت شده است.

نیاز به پزشك
شرح در صفحه ۱۲

روزنامه فردا
فردا منتشر میشود

روزنامه دیپلمات
چهارشنبه خواندنی است

از عید فطر

نورمن ویزدم در **شکوفه نو**

دنیای ورزش
روزهای شنبه
هرهفته
منتشر میشود

ربودن هواپیمای آلمانی

و آزادی سه کماندوی فلسطینی

موضوع مورد بحث ضیافت دیشب نمایندگان نمایشگاه «هانور» بود

★ **توسعه مناسبات باآلمان شرقی به چه عواملی بستگی دارد.**

مسئله هواپیما دزدی و نقش آلمان در این ماجرا گرم ترین موضوع مورد بحث ضیافتی بود که دیشب از طرف نمایندگان آلمان غربی در هتل هیلتون برپا بود.

در این ضیافت که به منظور آشنائی این نمایندگان باصاحبان صنایع و بازرگانان و نمایندگان مطبوعات تشکیل شده بود، سفیر واعضای سفارت عده‌ای ازآلمانی های مقیم ایران نیز شرکت داشتند. مسئله نمایشگاه وهدف دعوت، تحت‌الشعاع موضوع روز جهان، یعنی دزدی هواپیمای لوفت‌هانزا قرار گرفته بود.

دسته‌ای معتقدبودند که آلمانی ها نمی بایستی با این سرعت تسلیم هواپیمادزد ها می شدند. این نوع تسلیم موجب می شود هواپیمادزد ها، چه برای مقاصد جنائی و دزدی، و چه برای مقاصد سیاسی، از این نقطه ضعف آلمان استفاده کنند. واز طرفی ممکن است عمل آلمان بعنوان یک «سابقه» و «رویه» هنگام وقوع حوادث مشابه از طرف دولت های دیگر نیز مورد استناد و استفاده قرار گیرد. این نظر را چند تن از آلمانی‌ها هم قبول داشتند.

★ **علت تسلیم**

در مقابل این دسته، عده‌ای که اکثر آنها آلمانی های مقیم تهران بودند اقدام دولت خود را توجیه میکردند و پاسخ می دادند: در مورد حادثه دزدیدن هواپیمای لوفت‌هانزا مسئله انسانی اهمیتی بیش از مسائل مادی از جمله خود هواپیما داشت. مسافران در مقابل یک عده جوان و کماندوی متعصب درحالی که نارنجک را در یک دست و مسلسل را دردست دیگر داشتند دقایق وحشت را می گذراندند.

آلمان بهر صورت تسلیم میشد چه بهتر قبل از آنکه حادثه غیرقابل جبرانی پیش آید، ماجرا حل و فصل میشد. دولت آلمان نه تنها در مقابل خانواده های این عده و ملت آلمان تعهداتی داشت بلکه در مقابل تمام کشور هائی که اتباع آنان در این هواپیما بودند، احساس مسئولیت میکرد و اگر سختگیری موجب میشد که حادثه بنحو تاسف‌آوری پایان یابد سرزنش های جهانی آنقدر شدید بود که ستایش اسرائیل و یا چند کشور دیگر قادر به جبران آن نبود.

در همین جلسه، عده‌ای معتقد بودند که آلمان باآزاد کردن سه کماندوی فلسطینی خطری را که دائما او را تهدید می کرد برطرف نمود زیرا تا روزی که این سه کماندو در زندان آلمانی ها بودند، دولت آلمان می بایستی با تمام قوا و دائما مراقب نمایندگان سیاسی کشور های مختلف، و حفاظت مراکز حساس خود باشد.

بهمین جهت دولت آلمان فورا تسلیم شد و غائله را به نحو «مسرت‌بخش» پایان داد.

★ **مناسبات با آلمان شرقی**

در ضیافت دیشب، باآنکه یک محفل اقتصادی و مربوط به آلمان غربی بود، موضوع آلمان شرقی و علاقه این دولت به توسعه مناسبات خود با ایران نیز یکی از موضوعات مورد بحث بود.

عده‌ای معتقد بودند دو عامل این علاقه و تمایل المان شرقی را تشویق و تسریع میکنند. اولین آن عدم توجه به توقع چند ساله ایران، یعنی عدم خرید بیشتر از کالا های ایران، وعدم توسعه سرمایه گذاری آلمان غربی در ایران است. این موضوع اخیرا هم به سرمایه‌داران آلمانی تذکر داده شدولی متاسفانه هنوز آثار عملی از آن دیده نمی شود.

موضوع دیگر حل و فصل مشکلات بین‌خوددو المان است، که احتمالا در سال آینده وضع روشن تری پیدا کند و بین انها تفاهم و توافق بیشتری پیدا شود، طبیعی است که تفاهم دو آلمان موجب خواهدشدکه کشور های دیگر هم حداقل در زمینه مبادلات بازرگانی و روابط اقتصادی تفاهم و توافق بیشتری با آلمان شرقی پیداکنند. آلمانی ها در این ضیافت مدعی بودند که آلمان غربی در آینده قدم‌های متبتی برای سالم ساختن روابط اقتصادی با ایران برخواهد داشت و به قسمتی از توقعات ایران جامه عمل خواهد پوشانید.

ضیافت دیشب عصرانه بود و امشب هم از طرف همین منابع مصاحبه مطبوعاتی در کانون ایران و آلمان برپا خواهد شد.

در صفحات دیگر میخوانید

کتابخانه سلطنتی ایران گنجینه‌ای که در دنیا همتا ندارد
در صفحه ۵
● سرمقاله ـ اخبارومطالب خارجه
در صفحه ٦
● جشنواره فیلم‌های کودکان فردا آغاز می شود ـ مطالب هنری ـ برنامه تلویزیون در صفحه ۷
● انتقاد ـ چهل سال قبل در همین روز ـ پاورقی ـ جدول در صفحه ۸
بیماری تازه: مزاحمت خیابانی
مطالب مربوط به زنان در صفحه ۹
● نیازمندی های شما در صفحات ۱۰ و ۱۱
● بانکهای دزفول از گدا ها پول خرد می خرند
زیر آسمان کبود در صفحه ۱۲
● گفتگوی تلفنی ـ نامه به روزنامه ـ عقیده آزاد در صفحه ۱۳
معاودین محتاج برای گرفتن فطریه مقدمند
درصفحه ۱٤
● مطالب واخبار اقتصادی در صفحه ۱۵
سیستم «واحدی» راکامل کنید
اخبار و مطالب دانشگاهی در صفحه ۱٦

LE FIGARO

ÉDITION DE 5 HEURES

Communiqué

روزنامه اطلاعات
درتعدادی از کیوسکهای پاریس بفروش میرسد

Le quotidien iranien « Ettelât » (« L'Information ») sera en vente dans quelques kiosques à Paris.

توزیع اطلاعات درپایتخت‌های مهم جهان

درآینده عملی خواهد شد

بقرار گزارش رسیده از پاریس توزیع روزنامه اطلاعات در کیوسک های روزنامه فروشی این شهر با استقبال هموطنان ما مخصوصا دانشجویان مواجه شد.

در کیوسک خیابان «سن میشل» که محله دانشجوئی و مرکز دانشکده ها و مدارس عالی است فروش اطلاعات بیش از سایر روزنامه فروشیها بود.

در سفارت ایران و دفتر سرپرستی دانشجویان و نیز خانه ایران تعداد زیادی روزنامه اطلاعات دیده می شد که کارمندان و مراجعان ایرانی از کیوسک های مختلف خریداری کرده بودند.

خبرنگار ما گزارش میدهد که فروش روزنامه اطلاعات در روزنامه فروشی های پاریس برای ایرانیان خبر جالبی بود که عده زیادی آنرا تلفنی باطلاع دوستان و آشنایان خود می رسانیدند.

عده‌ای از دانشجویان ایرانی مقیم شهر های استراسبورگ، مونپلیه، تولوزو چند شهر دیگراز نماینده اطلاعات و دوستان و آشنایان خود در پاریس خواسته‌اند که روزنامه اطلاعات از پاریس بوسیله پست به آدرس آنها ارسال گردد.

ما خوشوقتیم که با استفاده از تسهیلات فراوانی که وزارت اطلاعات برای ارسال و عرضه مطبوعات ایرانی بخارج از کشور فراهم ساخته است، توانستیم موجبات خوشنودی و رضایت هموطنان مقیم پاریس را فراهم سازیم.

برای آنکه ایرانیان مقیم فرانسه از این اقدام موسسه اطلاعات آگاه شوند، اعلان توزیع اطلاعات در پاریس در روزنامه های معتبر فرانسه از جمله لوموند و فیگارو چاپ شده که متن آن از نظر خوانندگان می‌گذرد.

موسسه اطلاعات تلاش می کند تا در آینده‌ای نزدیک روزنامه اطلاعات در تمام پایتخت های مهم جهان توزیع شود و ایرانیان مقیم خارج از کشور بدرستی در جریان حوادث و وقایع کشور خویش قرار گیرند.

در آخرین جلسه شورای آموزش و پرورش تهران

۲۵ بازرس دبیرستانهای شبانه تعیین شدند

درآخرین جلسه شورای آموزش وپرورش منطقه تهران، آقای نبوی مدیر کل آموزش وپرورش اسامی ۲۵ تن بازرسان تعلیماتی را که نظارت برکار دبیرستان های شبانه پایتخت به آنها واگذار شده است به اطلاع شورا رسانید و گفت دبیرستان های شبانه میان این عده تقسیم خواهد شد و هرکدام بر ٤ یا ۵ دبیرستان نظارت خواهند داشت و هر شب حضور وغیاب دانش آموزان و آمار آنها و وضع مدرسه را از لحاظ آموزشی واداری کنترل خواهند کرد و گزارش کار خود را خواهند داد.

مدیر کل آموزش و پرورش تهران اظهار اطمینان کرد که با تعیین این بازرسان کیفیت آموزش در دبیرستان های شبانه بهبود خواهد یافت و آئین‌نامه‌ها «موبه مو» اجرا خواهد شد و شورا به مدیر کل اختیار داد هروقت که در انجام کار یك یا چند تن از این بازرسان قصوری مشاهده کند دیگری را به جای وی تعیین نماید.

در همین جلسه پایان اولین دوره شورا اعلام شد و خاطرنشان گردید که دومین دوره شورا هفته آینده اولین جلسه خودرا در حضور وزیر آموزش وپرورش تشکیل خواهد داد.

در اولین جلسه، رئیس شورا تعیین خواهد شد. آقای حسین فرهودی رئیس اولین دوره شورا که در دوره قبل به عنوان رئیس انجمن شهر شرکت کرده بود این بار به عنوان نماینده اتاق صنایع و بازرگانی معرفی شده است.

اسامی ۳۰ تن از بازرسان تعلیماتی که برای کنترل دبیرستان های شبانه پایتخت انتخاب شده‌اند از این قرار است:

نعمت‌اللهی، آصفی، کوشاء، موحد، ناهیدی، بنکدار، رفیع‌زاده، فلسفی، کیاراد، جلائی، انتخابی، امام، چاکوتاهی، احمدی، تنوتاش، شهرستانی، حیدری، موقتی، فرجادآزاد و جواد زاده.

برف وباران درشهرستانها

گزارشهای رسیده از شهرستان های مختلف کشور حاکیست که ظرف بیست و چهار ساعت گذشته هوای این مناطق منقلب بوده و دربعضی نقاط برف و تگرگ و باران ریزش کرده است.

★ **ریزش برف در نقده**

خبرنگار اطلاعات درنقده گزارش داد: از چهل وهشت ساعت قبل تاکنون ریزش باران بطور متناوب درنقده ادامه دارد وبراثراین بارندگی هوای منطقه مذکور بشدت سرد شده است بطوریکه طی دوشب گذشته آب حوض خانه‌ها یخ بست و اهالی مجبور به استفاده از بخاری و کرسی شدند.

دیشب همچنین درارتفاعات اطراف نقده برف ریزش کرد و کوهستانهای منطقه سفید پوش شد.

درخلال بارندگی اخیر، طوفان و رعد و برق نیز در اطراف «نقده» ادامه داشت.

★ **سیلاب تهران درشهر ری**

از ساعت یک بعدازظهر دیروز همزمان بامنقلب شدن، هوای تهران، بادو توفان شدیدی توام باریزش باران درمنطقه شهرری آغاز شد، ساعتی بعد سیلاب شدیدی که از تهران به سوی شهرری جاری شده بود موجب گردید که کانال فاضلاب شهرداری شهرری سوراخ شود. بعلت این اختلال آب اطراف ژاندارمری و قسمتی از جاده شهرری ـ قم را فراگرفت و رفت و آمد بدنبال جاری شدن سیلاب اختلال گردید.

بدنبال جاری شدن سیلاب درشهرری ماموران شهرداری منطقه دوازده برای جلوگیری از آن اقدامات وسیعی را آغاز کردندو باکمک بیلهای مکانیکی مسیر فاضلاب را باز کرده و از خطرات احتمالی جلوگیری نمودند.

★ **تگرگ در تبریز**

بدنبال برودت هوا درمنطقه «گاوگان» تبریز تگرگ شدیدی توام باریزش باران دراین ناحیه شروع شد و باعث جاری شدن سیلاب گردید. براثراین سیلاب به اغلب ساختمان ها و خانه های قدیمی «گاوگان» خسارت واردآمد وتگرگ به باغات انگور زیان های فراوان واردساخت.

★ **بارندگی در آمل**

ازساعت سه بعدازظهر دیروز هوای آمل ابری شد. بدنبال آن رعدو برق توام بارگبار های شدید آغاز گردید. این وضع قریب سه ساعت ونیم ادامه یافت و دربرخی از خیابان های شهرو مناطق اطراف آمل سیلاب مختصری جاری گردید.

★ **زلزله و بارندگی درشاهرود**

ساعت ۵ر۰ بعدازظهر دیروز زلزله نسبتا شدیدی همراه با رعد وبرق و باران درشاهرود و اطراف به وقوع پیوست ولی خوشبختانه خساراتی ببارنیامد.

ضمنا درشاهرود شایع بود زلزله درمنطقه «طرود» خسارات سنگینی ببار آورده است ولی باتحقیقاتی ازطریق شیروخورشید شاهرود بعمل آمد معلوم شد، این شایعه بی‌اساس میباشد.

★ **در خراسان**

دیشب در اکثر خیابان های مشهد، سیلاب جاری شد. ریزش باران در مشهد، تا سپیده‌دم امروز ادامه داشت. هوای مشهد، سرد شده واسمان شهر، مستعد بارندگی است.

بجنورد ـ در کوه های «آلاداغ» و هزار مسجد، و بخش های باجگیران، نوخندان، درگز و نوار مرزی ایران ـ شوروی برف نسبتا سنگینی بزمین نشسته و سرما دراین مناطق حکمفرماست.

گزارش های رسیده ازشیروان و قوچان و فاروج، اسفراین و درگز حاکیست، در این نقاط باران سیل اسائی توام با توفان و رعدو برق باریده و مردم از لباس زمستانی استفاده میکنند.

در جریان این بارندگی، کشاورزان چند منطقه و خاصه اسفراین غافلگیر شده و باران به محصولات آنان خسارت زد. در اسفراین تا این لحظه «۱۰ صبح» باران میبارد.

طبق گزارش خبرنگاران ما در شمال و غرب و جنوب کشور، هوای اکثر شهر های این مناطق روبه برودت گذاشته است.

مهلت معرفی مشمولان دیپلمه امروز پایان می یابد

همچنین دیپلمه های رشته‌های کشاورزی دانشسرایعالی تربیت معلم وطبیعی درساعت ۷ صبح روز سیزدهم آبان ماه ۵۱ صورت می گیرد سایر مشمولان دیپلمه رشته های ریاضی، ادبی هنرستان صنعتی، بازرگانی و غیره در ساعت ۷ صبح روز یکشنبه شنبه ۱٤ آبان ماه ۵۱ اعزام می شوند.

کلیه مشمولان دیپلمه و فوق دیپلمه‌ای که از یکانهای ژاندارمری خارج از تهران و همچنین منطقه ژاندارمری مرکز دفترچه آماده به خدمت دریافت داشته‌اند بایستی در ساعت ۷ صبح روز چهارشنبه فردا در مراکزمناطق ژاندارمری مربوطه حاضر شده و از آن محل مستقیما بمراکز آموزش نظامی اعزام می گردند.

مشمولین دیپلمه و فوق دیپلم که فارغ‌التحصیل خرداد ماه سال جاری وسنوات قبل می باشند فقط تا امروز سه‌شنبه ۹ آبان، مهلت دارند تا خود را جهت دریافت برك اعزام بحوزه وظیفه عمومی تهران معرفی کنند.

اعزام مشمولین فوق که متولد ۱۳۱۲ تاپایان سال ۱۳۳۲ هستند روز های چهارشنبه دهم وشنبه سیزدهم و یکشنبه چهاردهم آبان ماه از سالن ورزشی کارگران واقع در میدان غار انجام می ـ پذیرد.

کلیه مشمولین دیپلمه و فوق دیپلمه‌ای که از حوزه‌های وظیفه عمومی تهران برك آماده بخدمت دریافت داشته‌اند بوسیله سازمان وظیفه عمومی تهران به مراکز آموزش نظامی اعزام می گردند.

اعزام مشمولان فوق دیپلمه و

در تلویزیون
بلومنل
بهتر می بینید

تلفنهای اداره فروش ٦٦۸۲۵۹ ـ ٤۸۳۰۷

فروشگاه میخچی
عالیترین پارچه های انگلیسی از معروفترین کارخانجات انگلستان وارد شد. بازار مقابل مسجد امامزاده‌زید
تلفن ۲۵٤۳۱

باهمان تکنیك ماشینهای عظیم ومعروف 3M
برای مؤسسات کوچك

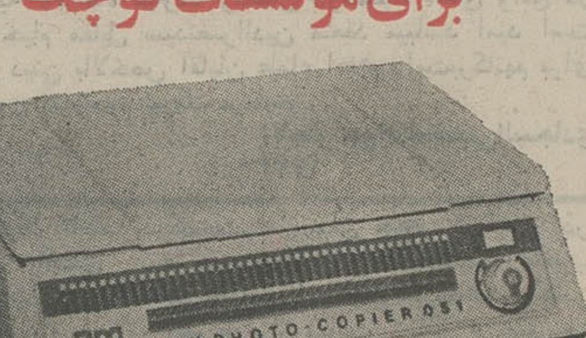

فتوکپی جدید 3M مدل 051

ماشین کپی مدل 051 (۳ـ اِم) کم قیمت‌ترین ماشین کپی کاملا خشك است که با تکنیك تکامل یافته در جهان عرضه شده است.
از تمام رنگها، جوهرها، خودکار، نوشته‌های دستی مهر، خطوط ریز و عکسهای تمام رنگی، حتی از روی کتاب کپی عالی میدهد.

شرکت شبرنگ
تخت جمشید مقابل سفارت امریکا ـ تلفن ۸۲۸۰٤۵
این مدل در فروشگاههای لوازم التحریر در دسترس است

برنامه کنفرانس علمی مرکز پزشکی پهلوی
چهارشنبه ۱۰ر۸ر۵۱ ساعت ۱۰ صبح موضوع: کنفرانس میزگرد درباره سل شکمی. م الف ۱۱۹۰۷
آـ ۵٦۳۸۲

اطلاعیه فیلم پستچی
باطلاع دوستداران فیلم پستچی میرساندچون بلیط های رزرو در سه روز اول نمایش روبه‌اتمام است لذا سینما کاپری از فردا صبح دو سانس اضافی دراختیار بینندگان عزیز میگذارد
شروع سانسها ۹ـ۱۱ صبح ۱ـ۳ـ۵ـ۷ـ۱۵ر۹ بعدازظهر بمحض شروع نمایش فیلم درهای سالن بسته خواهد شد و بهرعنوان ازورود برای تماشای فیلم جلوگیری میشود
سینما کاپری

مطمئن‌تر ازطلا ....
وسریعترین وسیلهٔ افزایش سرمایهٔ شما
یعنی خرید آپارتمانی که ساختمان و ادارهٔ امور عمومی آن براساس تجربیات کافی باشد.
ماحصل تجربیات چندین ساله متخصصین آلمانی
آپارتمان های رویال آپارتمان ایران
بازدید و کسب اطلاعات همه روزه، حتی روزهای جمعه از ساعت ۹ صبح الی ۱۸ عصر
شمیران ـ پارك مسکونی دُوما ـ تپه امانیه ـ تلفن ۸۹۱٤۷۷ ـ ۸۹۰۲۰۹

استخدام روان پزشك
انجمن ملی حمایت کودکان یکنفر روانپزشک متخصص بطور تمام وقت استخدام می‌نماید. داوطلبان می‌توانند صبحها به کارگزینی انجمن واقع در خیابان پهلوی بالاتر از میدان ولیعهد کوچه خسرو خاور شماره ۲۷ مراجعه نمایند.
آـ ۵٦۳٤۰