نمونه سئوالات کنکور امسال دانشگاهها امروز اعلام شد

ثبت نام داوطلبان کنکوراز روز ۳۱ خرداد آغاز میشود و تا ۱۹ تیر ادامه دارد

* کارت ورودی کنکوراز روز ۱۳ مرداد درتهرانو شش شهرستان توزیع میشود .

* برای داوطلبان پس‌از ثبت‌نام اطلاعیه صادر می گردد که در آن شماره کارت ورودی و حوزه امتحانی‌داوطلب قیدشده است

* دفترچه راهنمای‌کنکور از روز ۳۱ خرداد توسط بانکها بین داوطلبان توزیع میگردد .

* شرائط اختصاصی و عمومی پذیرش‌دانشجو دردانشگاه ها و مدارس عالی تهران ، تبریز ، اصفهان

درصفحه بیست‌ویکم

جانشین دوگل امشب تعیین میشود

ژرژپمپیدو

آلن پوئر

امروز میلیونهافرانسوی به پمپیدو رای دادند

۳۳ در صد از مردم از شرکت در انتخابات خودداری کردند

سوسیالیستها به آلن پوئر رای دادند

درصفحه ۳

علمای تهران

مراتب تاسف‌خودرابحضور مرجع عالیقدرشیعیان تلگراف نمودند

درصفحه بیست‌ویکم

کشف

سلاح مرگبار شیمیائی در شوروی

* غرب دد برابر سلاح های جدید شیمیائی شوروی کاملا بی دفاع است .

* گازهای سلاح های شیمیائی شوروی‌درخون جذب میشوند و بدن را فلج میکنند .

درصفحه بیست‌ویکم

اطلاعات تازه‌ای پیرامون استخدام در سازمانها، وادارات دولتی

شرائط استخدام جدید دولتی

داوطلبان فقط یك‌تقاضا برای یك شغل باید ارسال دارند

سعی میشود متقاضی شغل ، در شهرستانی که درخواست کرده‌بکار گمارده شود

در صفحه چهارم

۲۴ صفحه

اطلاعات ۱۳۰۴

یکشنبه ۲۵ خرداد ماه ۱۳۴۸ ..... شمار ۱۲۹۱۴۵

..... سال چهل وسوم ..... تکشماره ٤ ریال

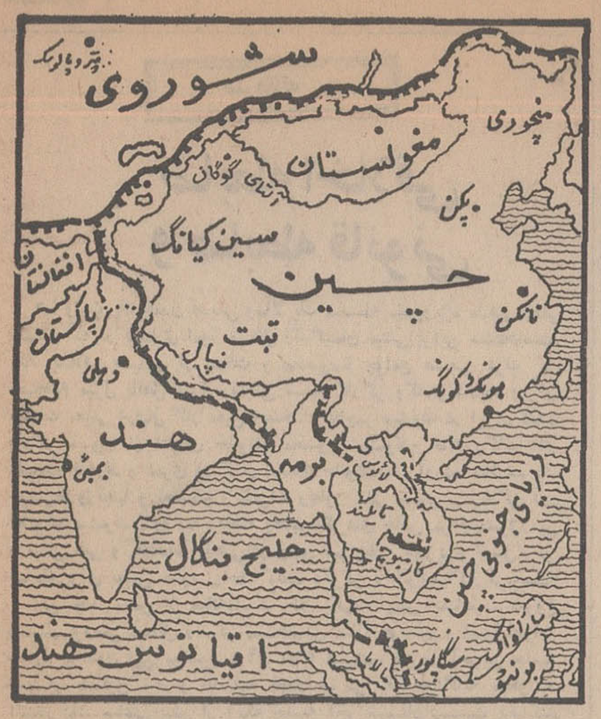

دراین نقشه خط دفاعی‌که شوروی میخواهد باایجادیك سیستم دفاعی مشترك ازکشورهای آسیائی بدورچین بکشد وموقعیت‌کشورهای شوروی وچین وممالکی‌که بموجب طرح برژنف دراین اتحادیه دفاعی شرکت‌دارند مشخص شده است .

باتشکیل یك اتحادیه دفاعی ازکشورهای آسیائی

شوروی چین رامحاصره نظامی میکند

برژنف پیشنهاد کرد : امریکا و شوروی ، هند، پاکستان ، افغانستان ، برمه ، سنگاپوروکامبوج یك اتحادیه دفاعی تشکیل دهند

درصفحه ۳

سمینار بررسی وضع مستخدمین منازل‌خاتمه یافت

طرح قانون استخدام کلفت و نوکر تهیه شد

● پیشنهادشده‌مستخدمینی که اسرار خانواده را فاش کنند و کسانی که مراعات‌مستخدمین‌خرد- سال را ننمایند به حبس وجریمه محکوم کردند

● سمینار توصیه‌کردبجای کلفت و نوکر «مستخدم منزل» گفته شودوقانون کار درباره آنها اجرا شود

در صفحه چهارم

مشمولین دیپلمه و لیسانسیه ببالا

از معافیت تکفل نمیتوانند استفاده کنند

● دوره خدمت زیر پرچم ، احتیاط و ذخیره تغییر کرد

● دوره احتیاط ٤ سال و دوره های ذخیره اول ۸ سال ذخیر ه‌دوم ۹سال و ذخیره سوم تا ٦۰ سالگی است

درصفحه ۵

مردم پول تافت و آرایش کلفت ونوکرها را هم میدهند !

درصفحه ۲۳

بابتکار مجله اطلاعات بانوان وطی مراسم بزرك وباشکوهی

دانشجو ، دانش آموز و بانوی سال ٤۸ استان اصفهان برگزیده شدند

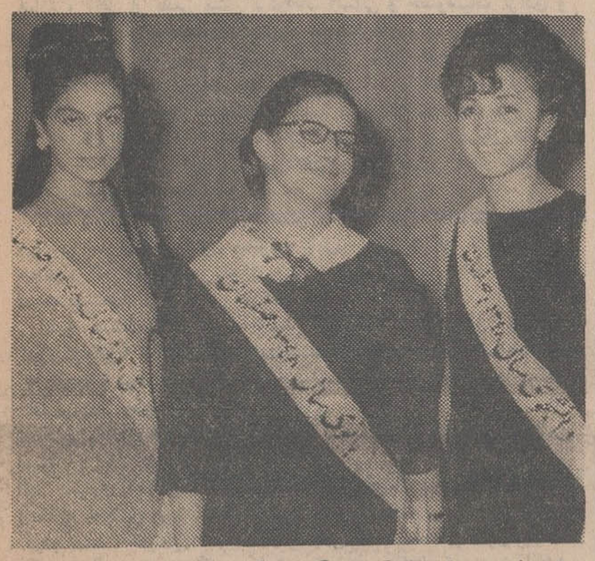

طی‌مراسم بزرك وباشکوهی که‌باشرکت ۵۰۰ نفراز شخصیتهای برجسته محلی ،بانوان سرشناس‌ودانشجویان ودانش‌آموزان ممتازدر اصفهان برگزار گردید ، دانشجودانش‌آموز و بانوی سال ۱۳٤۸ استان اصفهان ، از طرف مجله‌اطلاعات بانوان برگزیده شدند . ازاین مراسم ، رپورتاژی تهیه‌شده‌که در صفحه زنان این شماره به چاپ رسیده است .

شرکت سهامی بیمه پارس

باطلاع کلیه صاحبان وسائل نقلیه موتوری زمینی میرساند صلاحت صدور بیمه‌نامه‌مسئولیت مدنی در مقابل شخص ثالث ازطرف دولت‌برای این شرکت تصویب و بمنظور تسهیل وتسریع در صدور بیمه نامه ها اداره مرکزی و کلیه نمایندگیهای‌اینشرکت‌آماده انجام‌کلیه اموربیمه- گذاران محترم میباشد تقاضا مینماید که چون حداکثرمهلت‌قانونی بیمه مسئولیت‌مدنی‌دارندگان وسیله نقلیه موتوری در مقابل‌شخص‌ثالث‌تاپایان ۳۱ر٤ر٤۸ تعیین گردیده برای تطبیق شرائط بیمه نامه ها با مقررات جدید مستقیما یابوسیله پست یا تلفن مراتب را اطلاع دهند تا ترتیب‌آن داده شود .

شرکت سهامی بیمه پارس .

اداره مرکزی تهران : خیابان سعدی جنوبی- ساختمان تقی‌نیا .

تلفن های ۳۳٦۲۷۰ - ۳۳۵۲۰۵

نمایندگی اصفهان : آقای رضا محتشمی - خیابان چهار باغ .

تلفن‌های٤۵۱۷-٤۸۱٦

نمایندگی خرمشهر: آقای سید علی علوی - تلفن های ۲۵۱۹ - ۲۵۲۰

نمایندگی شیراز : آقای مرتضی صدیقی - خیابان زند .

در نمایشگاه کالاهای صنعتی ایران درمسکو کیفیت عالی محصولات صنعتی آزمایش مورد تحسین مقامات دولتی ومردم شوروی قرار گرفت

مصنوعات کارخانه های صنعتی آزمایش ازجمله صادرات درجه‌اول‌ایران به شوروی است.

درصفحه ۱۰

شماره‌های تلفن موقت شرکت سهامی کارتن ایران ۹۵۱۰۲۱ - ۹۵۹۰۲۹ - ۹۵۸۳٤۰ - ۹۵٤۵۹۳ ۹۵٦۸۹۱

اعضاء محترم شرکت تعاونی نانوایان تهران و حومه

بدین وسیله باطلاع میرساندجلسه پذیرائی از اعضاءمحترم شرکت بجای بعداز ظهر روز دوشنبه ۲٦ خرداد بعد از ظهر روز چهارشنبه ۲۸ر۳ر٤۸ در سالن باشگاه دخانیات ایران برگزار میگردد .

شرکت تعاونی نانوایان تهران و حومه

آ-۲۲٤۱٤

شرکت ملی ذوب‌آهن ایران تعدادی فارغ‌التحصیل دیپلم متوسطه راجهت امور اداری از طریق آزمایش برای خدمت در واحد ساختمانی کارخانه آریامهر اصفهان باشرایط مندرج در ذیل استخدام مینماید .

۱- تابعیت دولت شاهنشاهی ایران

۲- شاغل‌نبودن در موسسات وادارات وابسته‌بدولت

۳- داشتن برك خاتمه خدمت یامعافی نظام‌وظیفه

٤- معدل کمتر از دوازده نباشد .

واجدین شرایط ،می‌توانند همه‌روزه از ساعت ۱۳الی ۱٦ با دردست‌داشتن مدارك تحصیلی ویك قطعه عکس جهت ثبت‌نام به اداره کاریابی واحد ساختمانی کارخانه آریامهر اصفهان واقع در کیلومتر ٤۵ جاده شهرکرد اصفهان مراجعه نمایند تاترتیب ثبت‌نام و شرکت‌دادن آنان در آزمایشی که قرار است روز ۲۹ خرداد ماه انجام گیرد داده شود . مالف ۳۳۰۲ آ-۲۲٦۲٤

شرکت سهامی بیمه ایران

باستحضار دارندگان‌محترم اتومبیلهای سواری شخصی میرساند :

کلیه شعب بانك ملی‌ایران (باستثناء شعب مرکزی - سعدی - بازار) وکلیه‌شعب بانك بیمه‌ایران

درتهران وشهرستانها آماده دریافت حق بیمه مسئولیت مدنی‌درمقابل شخص ثالث (باچهل‌درصد تخفیف) میباشند.

ضمنا کلیه دارندگان انواع وسائل نقلیه موتوری زمینی میتوانند برای صدور بیمه نامه درشهرستانهابشعب این شرکت و در تهران به شعب وباجه‌های زیر مراجعه فرمایند :

قسمت مرکزی بیمه اتومبیل وشخص‌ثالث — خیابان شاه ساختمان آلومینیوم

اداره مرکزی شرکت سهامی بیمه ایران — خیابان سعدی

شرکت سهامی بیمه‌ایران شعبه بازار — بازار سبزه میدان

شرکت سهامی بیمه ایران باجه کندی — شرکت تعاونی تاکسی‌داران خیابان‌کندی

شرکت‌سهامی‌بیمه‌ایران‌باجه‌خیابان‌قزوین — باجه سندیکای کامیونداران خیابان‌قزوین

شرکت سهامی بیمه ایران باجه دخانیات — شعبه بانك بیمه‌ایران-روبروی‌دخانیات‌خیابان‌قزوین

شرکت سهامی بیمه‌ایران باجه‌فرودگاه‌مهرآباد سالن فرودگاه مهرآباد

شرکت سهامی بیمه ایران باجه بهجت‌آباد — خیابان شیراز ساختمان شرکت بیمه

آگهی مربوط به قبولشدگان در امتحانات کارآموز جهت مرکز آموزشگاه حرفه‌ای ساختمانی شرکت ملی ذوب آهن ایران

آ-۲۲۱۱٦

درصفحه ۲۰

آبلیموی قاسمی

صد در صد خالص

تلفن ۹۵۲۰۷٦

آ-۸۷۷۷۱ آ-۷۷۱۱

سرمقاله

ضابطه اخلاقی و ضابطه قانونی

«ما وارث یك تمدن قدیمی ومآلا یك سلسله سنن‌ویژه مذهبی وملی هستیم که در بسیاری امور مسائل زندگیمان مبتنی براین سنت‌هاست. مثلا بخلاف بسیاری از ممالك و مخصوصا جوامع صنعتی غرب که مستخدم منزل بااهل منزل روابطی شبیه کارگر وکارفرما دارد وبرای ساعات معینی درقبال کار معین استخدام یااجیر میشود، در ایران کلفت ونوکر عضوی از اعضای خانواده محسوب میشوند. خانه وکاشانه‌ای علیحده ندارند و عمری در کنار اعضای خانواده‌بسر آورده عملا شریك خوشی‌ها ورنجها و تعصبات و تاثرات وبطور کلی سهیم در زندگی آن خانواده میشوند. روحیه وعاطفه وهمبستگی‌های خاص مردم مشرق‌زمین و مبانی ملی و معتقدات مذهبی،در چنین شرایطی. بهترین‌و اصیل‌ترین ضابطه برای تعیین حدود روابط کلفت ونوکر باخانواده یاکار فرماست»

این چند سطر از مقاله‌ماست که یکهفته پیش بمناسبت شروع سمینار بررسی مسائل زندگی مستخدمین منازل نوشتیم و اصول‌نظرات خودرا پیرامون این موضوع درآن مقاله نوشتیم. دیروز آخرین جلسه سمینار تشکیل شد و قطعنامه خودراشرحی که جداگانه میخوانید انتشار داد. ساعتی پیش از آنکه جلسه آخر سمینار رسمیت پیداکند آقای دکترگنجی دبیرکل کمیته ایرانی حقوق‌بشر بروزنامه تلفن‌کرد وگفت: مقاله شما چون‌واقع‌بینانه ومنصفانه و متضمن پاره‌ای تذکرات اصولی بود برسمینار ما تاثیر گذاشت و کوشیده‌ایم این اصول‌را در قطعنامه سمینار منظور بداریم. اکنون نیز ممنون میشویم‌اگر قطعنامه سمینار را مرور کنید ونظر بدهید، چون موضوع مورد بحث علاوه‌بر آنکه یك مسئله جالب و ظریف اجتماعی وطبعا مورد توجه اکثر خانواده‌هاست بزندگی اکثریت قابل ملاحظه‌ای مربوط میشود. ماهنوز آمار دقیق‌نداریم اما تحقیق کرده‌ایم که تعداد مستخدمین منازل ازمرد وزن ودختر و پسر به‌پانصدهزار میرسد و هرگاه عائله ایشانرا نیز در نظر بگیریم رقمی بمراتب درشت‌تر و چشمگیرتر خواهد شد و سزاوار نیست درین زمان وبخصوص در شرایط امروزی مملکت ما یك چنین طبقه‌یی از نظر دوربماند.

این نظر را ما تایید میکنیم و البته وقتی جامعه‌یی نسبت بزندگی اقلیت معدودی از باقیمانده درشگه‌چی‌های تهران خودرا موظف ومسئول حس میکند طبیعتا نمیتواند ونمیباید از مسائل زندگی یك قشرپانصد هزار نفری غافل بماند. چیزی که هست ما اصرار داشتیم وبازهم اصرار میکنیم در روابط اجتماعی بعلت آنکه مسئله فوق‌العاده ظریف و حساس است بامتانت و احتیاط وارد شویم. مخصوصا در مواردی از همین‌قبیل که موضوع مستقیما باسرنوشت وزندگی خانواده‌ها ارتباط پیدامیکند وبطور کلی، گوآنکه اینگونه مناسبات‌اجتماعی‌ضابطه قانونی واداری ندارد، لااقل از نظمی مبتنی برعواطف انسانی و خصوصیات نژادی و سنت‌های ملی و رعایت‌های مذهبی و همبستگی‌های زائیده فطرت وطینت واخلاق وشرف خصوصی برخوردار استو اینگونه عوامل گاهی‌بیشتر باستحکام و تعدیل روابط طبقاتی کمك میکند تا ضوابط‌قانونی.

مثلادریکی از مواد قطعنامه قید شده است که مستخدم منزل باید نسبت بخانواده رازدار وبرعایت احترامات کارفرما و اعضای خانواده متوجه باشد، درغیر اینصورت بپرداخت جریمه نقدی ازهزار تاده‌هزار ریال محکوم خواهد شد.

شك نباید داشت که‌برای واداشتن مستخدم منزل به‌امانت ورازداری ورعایت احترامات و شئون خانواده عامل جریمه هرگز کافی نیست، همانطور که عامل اخیر یاعوامل مشابه هیچوقت رفتار یك کارفرمارا نسبت بمستخدم منزل عوض نمیکند.

اینکه مستخدمی درگوشه خلوت آشپزخانه ظروف منزل را چطور بشوید وچگونه ازآنها مراقبت‌کند یااطاق‌را چگونه جاروب‌بزند وهنگامی که کودك شیرخواره را دور از چشم پدر و مادرش نگهداری میکند رفتارش یااو چطور باشد بخیلی نکات و خیلی چیزها بستگی دارد که در چنین مواردی قانون وقیودآن اثرش از ساده‌ترین آن عوامل‌ناچیزتر است.

الان بسیاری خانواده‌ها فرزندان‌مستخدمین خودرا بمدرسه میفرستند ومخارج تحصیل اورا متکفل میشوندبدون آنکه‌قانونی ایشانرا مکلف کرده باشد. همینطور هستند کارفرمایانی که با مستخدم منزل‌خشونت میکنند وآن رعایتی راکه در حق سك‌خانه میکنند نسبت بمستخدم نمیکنند. اینچور آدمی را که وجدان واخلاق و عاطفه انسانی‌بامه‌احاطه وجاذبه ونفوذش نتوانسته است تعدیل کند یقین‌بدانید قانون‌هم‌نمیتواند عوض بکند.

پس، همانطور که در مقاله پیشین نوشتیم بهترین ضابطه برای تعیین حدود روابط خانواده‌ها بامستخدم منزل سلوك و رفتار متقابل وقیودو ضمانت‌های اخلاقی و تربیتی ومذهبی وامثال آنست. منتهی البته قدمی که سمینار بررسی مسائل زندگی مستخدمین منازل برداشته یك‌ملاك‌و مبنائی است برای اینکه هم خانواده یعنی کارفرما متوجه حدود حقوق قانونی وبشری مستخدم منزل باشد وهم بعکس، مستخدم منزل‌بداند چه وظایفی نسبت بخانواده دارد وازچه امتیازاتی میتواند بهره‌مندشود.

تعیین مدت مرخصی و میزان دستمزدی که در صورت اخراج‌مستخدم بوی تعلق میگیرد از مواد خوب قطعنامه است. هرچند که در آن‌کلام آخر بازهم ما تصور میکنیم همه این امور چنانچه برحسب توافق‌و تراضی وتفاهم طرفین حل وفصل شود مرجح است.

انتشارات بنیاد فرهنگ ایران «۴۳»

منابع تاریخ وجغرافیا «۱۳»

گزارش‌های سیاسی علاءالملك

گردآورنده

ابراهیم صفائی

چاپ افست، ۱۸۸ صفحه، قطع وزیری، جلد کالینگور، وسلیفون، بها ۱۵۰ ریال

مرکز توزیع: خیابان پهلوی، تلفن ۴۳۳۲۶ و کتابفروشی‌های معتبر تهران و شهرستانها

اطلاعیه دانشگاه صنعتی آریامهر

بپرو آگهی های قبلی موضوع پذیرش دانشجو در دانشگاه صنعتی آریامهر بدین وسیله باطلاع کلیه داوطلبان ورودبدانشگاه صنعتی آریامهر میرساند که بمنظور هم‌آهنگی با سایر دانشگاه های کشور این دانشگاه در سال جاری دانش آموزان ممتاز و رتبه اول را بدون کنکور نمی پذیرد و کلیه داوطلبان ورود به دانشگاه صنعتی آریامهر باید در امتحان مسابقه ورودی این دانشگاه که روز شنبه ۱۴ تیرماه ۴۸ برگزار میگردد شرکت نمایند.

آخرین آگهی مربوط به شرایط پذیرش دانشجو روز پنجشنبه ۲۹ر۳ر۴۸ در این روزنامه منتشر خواهد شد.

آ ـ ۲۲۴۵۲ دانشگاه صنعتی آریامهر

انتخابات فرانسه در یك نظر اجمالی

پاریس ـ یك‌نظر اجمالی‌به انتخابات‌امروز فرانسه عناصر آنرا چنین نشان میدهد:

کاندیداها: ژرژپمپیدو که شش سال نخست‌وزیر دوگل بودو آلن پوئر ۶۰ ساله که رئیس مجلس سنا بود وپس‌از استعفای دوگل کفیل ریاست جمهوری شد.

مسائل اساسی: هردو کاندیدا میانه‌رو دست راستی هستند و فقط مسئله عمده در این است‌که آیا سیاست ۱۱ساله دوگل در فرانسه خاتمه بیابد یانیابد.

پیش‌بینی‌ها: پمپیدو ۵۶ تا ۶۰ درصد آراء را خواهد آوردو آلن پوئر ۳۲درصد آراءرا.

رای دهندگان: ۲۹ میلیون‌نفر هستند که در حدود ثلث آنها بترغیب کمونیستها از شرکت در انتخابات خودداری خواهند کرد. ولی هردو کاندیدا اعلام کرده‌اند که علیرغم امتناع کمونیستها از شرکت در انتخابات، در صورت انتخاب شدن خودرا رئیس جمهوری همه مردم فرانسه خواهند دانست.

کمونیستها اعلام کرده بودند که افراد خودرابرای آنکه انتخابات بطور صحیح انجام گیرد، در حوزه‌های رای‌گیری به‌نظارت خواهند گماشت. پمپیدو وآلن‌پوئر هردو ابراز نگرانی کرده‌اند که این کار باعث ارعاب رای دهندگان خواهد شد و عده زیادی از مردم ازدادن رای خودداری خواهند کرد.

انتخابات فرانسه شروع شد و تا بعدازظهر امروز:

۳۳ درصد از کسانی که دارای‌حق رای هستند در انتخابات شرکت نکردند

سوسیالیست‌ها بنفع آلن‌پوئررای دادند

میلیونها فرانسوی به ژرژ پمپیدو رأی دادند

پاریس ـ خبرگزاری فرانسه ـ رویتر ـ امروز میلیونها نفر ازمردم فرانسه برای انتخاب نوزدهمین رئیس جمهوری خودکه جانشین‌شارل دوگل خواهد بود بپای صندوقهای رای گیری رفتند. نخستین گزارشهای رسیده حاکی است اکثریت شرکت کنندگان آراء خودرا به‌نفع‌نامزد دوگلیست‌ها بصندوق‌ها ریخته‌اند.

هنوز بطور قطع معلوم نیست چه تعداد از رای دهندگان درانتخابات شرکت نکرده‌اند اما طبق پیش بینی موسسات آمارگیری ۳۳ درصد از کسانی‌که حق رای دادن دارند درانتخابات امروز رای نداده‌اند. بیشتر این‌عده ازکمونیستهای فرانسه هستند که کمیته مرکزی حزب‌به آنها دستور داده‌است‌که ازشرکت در دومین دور رای گیری خودداری کنند.

با اینحال دو نامزد رئیس‌جمهوری دست بالارا گرفته و اعلام داشته‌اند در صورت پیروزی صرفنظر از تعداد شرکت‌کنندگان‌در انتخابات آنهاخود را رئیس جمهوری کلیه فرانسویها خواهند دانست‌ژرژ پمپیدو درآخرین نطق انتخاباتی خود گفت شرکت نکردن‌عده‌ای‌دردومین مرحله‌انتخابات نباید از قدرت رئیس جمهوری آینده کشور بکاهد وی برای تایید نظر به خودانتخابات ریاست جمهوری امریکا را بعنوان نمونه ذکر کرد و گفت در جریان انتخابات امریکا که منجر بانتخاب کندی، جانسون، نیکسون بریاست جمهوری این کشور گردید از ۳۶ تا ۴۰ درصد مردم ازشرکت در دادن رای خودداری‌کرده بودند. آلن‌پوئر هم در این زمینه گفت اگر پمپیدو یا خود من با ۳۵ درصد آراء بریاست جمهوری انتخاب شویم خود را رئیس جمهوری همه‌فرانسویها خواهیم دانست.

بهرحال تاکنون‌در جریان‌انتخابات عمومی هرگزسابقه‌نداشته است‌شماره کسانی که از شرکت در رای دادن خودداری میکنند باین حد برسد.

«فرانسوا میتران رقیب شکست‌خورده‌ژنرال دوگل درانتخابات‌ریاست جمهوری ۱۹۶۵بشدت با تصمیم‌کمیته مرکزی حزب کمونیست مخالفت‌کرده و از جناح های دست چپی خواسته است که در جریان انتخابات به نفع آلن‌پوئر رای دهند. مندس فرانس رهبر حزب سوسیالیست فرانسه نیز در آخرین سخنرانی خود از رای‌دهندگان فرانسوی خواست که آراء خود را به نفع آلن‌پوئر درصندوقها بریزند.

«گاستون‌دفر» نامزد شکست‌خورده حزب سوسیالیست فرانسه‌در نخستین دور رای‌گیری پس از ژاك دوکلو نامزد حزب کمونیست مقام چهارم را بدست آورد و جزو پنج کاندیدای شکست خورده دیگر از دومین دوره انتخابات حذف گردید.

آخرین آماری که‌قبل از آغازرای گیری از طرف موسسات آمارگیری انتشاریافته نشان میدهد که‌طرفداران پمپیدو باز هم افزایش یافته است.

طبق این‌آمارامروز ۵۸ در صدرای دهندگان به نفع ژرژ پمپیدو رای خواهند داد و تنها ۴۲ در صد آراء به آلن‌پوئر تعلق خواهد داشت.

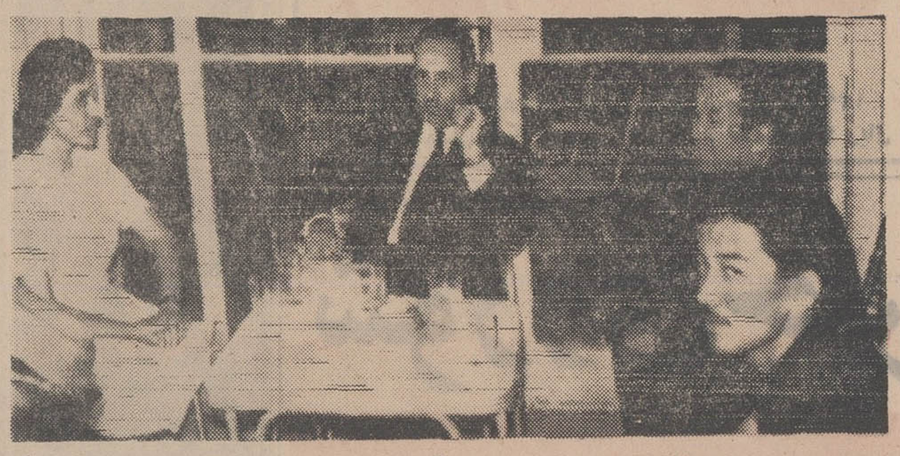

این عکسی است که دیروزتلویزیون بغداد آن‌را به عنوان‌سند جاسوسی‌بودن عبدالسلام عارف رئیس‌جمهوری اسبق عراق‌به مردم‌نشان داد. رادیو تلویزیون بغداددیروز برنامه عادی خود را قطع کردند و به مردم اطلاع دادند که‌منتظر یك خبر مهم باشند بالاخره‌گوینده رادیو بغدادکه صدای او از تلویزیون بغداد نیز پخش‌می شد اعلام کرد که دولت سندی‌بدست‌آورده‌که حاکی از جاسوس بودن عبدالسلام عارف می باشد وپس‌از آن سند مزبور از تلویزیون‌بغداد به مردم نشان داده شد. این سند ۱۰ عبارت از عکسی بودکه عبدالسلام عارف را در کناریکی از کسانیکه اخیرا به اتهام جاسوسی برای امریکا اعدام شدو«بتول ژرژ» همسر یك خلبان عراقی‌که باهواپیمای میك‌خودبه اسرائیل فرار کرد نشان میدهد. دراین عکس از چپ براست‌خانم «بتول ژرژ» همسر سروان «منیرروفا» خلبان عراقی که درسال ۱۹۶۶ باهواپیمایش‌به‌اسرائیل فرار کرد، عبدالسلام عارف رئیس‌جمهوری اسبق، پدر«عبدالله‌نجاری» وعبدالله نجاری دیده می شوند. عبدالله نجاری اخیرا باتهام‌جاسوسی برای«سیا»اعدام‌شد. عکس رادیوتلی اطلاعات

چین کمونیست حکومت انقلابی ویت کنگ را برسمیت شناخت

پاریس ـ خبرگزاری هامروز چین کمونیستو یمن جنوبی‌نیز دولت موقت انقلابی ویت کنگ رابرسمیت‌شناختند. چین‌کمونیست هفدهمین کشوری بود که امروز این حکومت رابرسمیت شناخت.

نماینده سیاسی‌ویت‌کنگ در پکن از مدتهاقبل دارای کلیه امتیازات یك سفیر خارجی بوده‌است.

«حکومت‌انقلابی موقتی «ویت‌کنگ سفیر خود را در کره شمالی‌تعیین کرد رادیومخفی ویت کنگ گفت‌این سفیر «وونگوهو» رئیس سابق نمایندگی جبهه نجات ملی درکره شمالی بوده‌است.

واحد های لشگرپیاده‌نظام آمریکا که قراراست نخستین آمریکائی باشند که‌ویتنام را تخلیه میکنند، دیروز هنگام پیاده شدن در ساحل دلتای‌مکونگ، زیرآتش شدیدویت‌کنگ قرار گرفت وچهارنفر کشته ودونفر زخمی داد. این سربازان اگر از این نبرد، که آخرین عملیات جنگی آنان بود جان‌بسلامت می‌بردند، به آمریکا برمی‌گشتند. یك سخنگوی آمریکائی گفت دراین نبرد ۶۸نفرویت کنگ‌بدست‌سربازان آمریکائی کشته شدند.

خبرگزاری‌چین خبر داد که کمونیست های تایلند در ۱۳۳یالت از ۷۹یالت شروع به فعالیت کرده‌واز نوامبر ۱۹۶۷ تابایان مه امسال ۲۰۰۰ سرباز دشمن رامنهدم کرده‌اند. خبرگزاری پیام رادیوئی کمونیست های تایلند را تکرار کرد که در آن ازمردم خواسته‌شده جنگ انقلابی راادامه دهند و «امپریالیست های آمریکائی» را از تایلند برانند و«حکومت‌دست‌نشانده» آنهارا واژگون کنند. واحد های مسلح کمونیست‌های تایلند به صورت یك ارتش نیرومند درآمده است.

چین مسکو را به ادامه سیاست تزارها متهم کرد

توکیو ـ رویتر ـ چین کمونیست شوروی را متهم کرد که برای توسعه طلبی و تجاوز درخارج سیاست «کشتی جنگی» تزارها را بکار می‌برد. خبرگزاری‌چین کمونیست گفت شوروی از دو جهت شروع به توسعه نیروی دریائی خود کرده است. یکی از دریای ژاپن بسوی اقیانوس هند و غرب اقیانوس آرام و دیگری از دریای سیاه بسوی مدیترانه و اقیانوس هند.

ناوگان اقیانوس آرام‌شوروی، بقول چین مرکب‌از ۹۰ نبردناو، ناوشکن و ۱۰۰ زیر دریائی است. شوروی بمنظور تقویت همکاری با امپریالیسم آمریکا ناوگان خودرا توسعه داده‌است. این همان‌سیاست روسیه تزاری است. تزارهای قدیم و جدید هردو از نیروی دریائی برای توسعه طلبی و تجاوز استفاده کرده و میکنند.

حزب کمونیست سوریه از چریکها خواست که احساس مسئولیت بیشتری بکنند

دمشق ـ حزب کمونیست سوریه از چریك های عرب خواست که در فعالیت های سیاسی خود احساس مسئولیت بیشتری بکنند و بخصوص نسبت به دوستان‌اعراب و متحداصلی مرد م‌عرب، یعنی شوروی و نهضت کمونیستی جهانی روش سیاسی صحیح‌تری اتخاذ کنند.

اعلامیه حزب‌کمونیست سوریه‌پس از کنگره چهار روزه آنان در اوایل ژوئن صادر شده اما تا دیروز فاش نشده بود. حزب کمونیست قانونادر سوریه ممنوع است، اما ۱۰۱نماینده آن‌با شرکت دوناظر عراقی و دوناظر اردنی در روز سالگرد جنك خاورمیانه کنگره خود راتشکیل دادند. در اعلامیه از هماهنك کردن فعالیت‌های کوماندوئی‌وتکمیل‌فعالیت های‌چریکی با فعالیت های‌سیاسی حمایت شده است.

حزب کمونیست سوریه همچنین خواستار تصفیه افسران «بد» از ارتش‌های عربی شده و از تعلیم‌جنك های‌خیابانی‌بمردم حمایت کرده‌است. این حزب یك نقشه ۶ ماده‌ای برای آزاد کردن مناطق اشغالی داده است.

آماده‌باش کارگران برق تهران

روزپنجشنبه کارگران شرکت‌برق منطقه‌ای تهران درسالن باشگاه مرکزی اجتماع نمودند و دراین اجتماع آمادگی خود را جهت‌تامین برق پایتخت در فصل تابستان اعلام داشتند.

دراین مراسم ابتداسلام‌شاهنشاهی نواخته‌شدوبعد آقای علی صمدنوری نماینده کارگران طی سخنانی‌هدف از تشکیل اجتماع کارگران رابیان داشت آنگاه آقای حسن معماری یکی‌دیگراز نمایندگان کارگران سخنانی پیرامون وظایف کارگران درکارگاه و همچنین‌وظیفه‌ای که کارگران نسبت به سندیکای خود دارندبیان داشت‌واز همکاران خود خواست هدفهای سندیکا را دنبال کنند. سخنران بعدی آقای‌بیانی نماینده دیگر کارگران بودکه طی سخنان خود اعلام‌داشت برای‌تامین رفاه مردم در تمام فصل تابستان کلیه کارگران برق منطقه‌ای تهران شبانه‌روز به حال آماده‌باش‌بوده‌و سعی خواهند نمود که حتی‌المقدور از خاموشی های احتمالی که معمولا دراین فصل‌بعلت‌ازدیاد باررووی کابل هابوجود می آیدجلوگیری نمایند.

پس ازخاتمه سخنان آقای‌بیانی آقای حیدر صائبی نماینده مجلس شورایملی شرح مفصلی پیرامون اتحادو اتفاق کارگران واینکه کلیه کارگران بایدوظائف خود را نسبت به‌کاری که به آنهاواگذار شده انجام دهند بیان داشت‌واین‌مراسم درساعت۱۲پایان یافت.

وزیر جنك مصر گفت:

جنگ‌اعراب و اسرائیل غیرقابل اجتناب است

قاهره ـ خبرگزاری فرانسه ـ آسوشیتدپرس ـ رویتر ـ محمود فوزی وزیر جنك مصردر یك مصاحبه‌اختصاصی‌به‌خبرنگاررروزنامه الاخبار گفت وقوع‌یك جنك جدید بین اعراب و اسرائیل غیر قابل اجتناب استو افزود که جنك آینده طولانی و بسیار شدید خواهد بود.

فوزی گفت ما باید پیوسته برای‌مقابله با یك نبرد ناگهانی آماده باشیم و باید بتوانیم‌بدشمن ضربات کاری‌وارد سازیمو دربرابر ضرباتی که بماواردمی‌شودپایداری کنیم. ژنرال فوزی افزود که‌جنك آینده مستلزم یك همکاری و همبستگی نزدیك بین نیرو های نظامی و توده های مردم مصراست.

توطئه علیه صلح

با رد اعلامیه مشترك گرومیکو ـ مصر از طرف اسرائیل، حل‌مسئله خاورمیانه همانقدر بعید بنظر می رسد که در سابق بوده است.

گفته میشود گرومیکو کوشیده که ناصر را در مسئله بازگرفتن اراضی اشغالی نرمتر کند، اما ناصر که‌تمام قدرتش بروعده هائی است که جهت بازپس گرفتن‌این اراضی داده، راضی به گذشت نشده است. اسرائیل باز ها اعلام کرده‌که قسمت‌هائی ازخاك اعراب را حتی در صورت برقراری صلح به آنها پس نخواهد داد.

رویتر از قاهره گزارش میدهد که عبدالناصر ضمن آنکه حاضر نشده راه‌حل جنك را بکلی کنار بگذارد، از شوروی خواسته‌است به تلاش های خود برای حل مسالمت‌آمیز بحران خاورمیانه‌ادامه دهد. وی اصرار کرد که شرط هرگونه صلح تخلیه همه مناطق اشغالی است.

همزمان با این آبابان وزیرخارجه اسرائیل ضمن اظهار نظر درباره اعلامیه مشترك مصرو شوروی گفت: مصرو شوروی‌توطئه کرده‌اندکه‌راه صلح در خاورمیانه را ببندند و اعلامیه مشترك آنها یك سندنفرت‌انگیز است که دشمنی از هر خط آن می بارد.

اسرائیل هرگز باردیگر خودرا در موقعیت آسیب‌پذیرقرار نخواهد داد. قبول آنچه ناصر و گرومیکو میگویند قبول حالتی در جنك است که شرایط مساعد را برای انهدام اسرائیل فراهم بیاورد.

داوطلبان امتحانات کنکور دانشگاه ها و مدارس عالی کشور

کلاسهای فشرده وسریع انگلیسی ـ فرانسه ـ آلمانی برای شرکت‌در کنکور سراسری دانشگاهها ومدارس عالی دولتی ۱۵ تا ۱۸ مرداد و کنکور دانشگاه ملی ۱۰ شهریور و مدرسه عالی ادبیات وزبانهای خارجی‌در موسسه زبانهای خارجی دایرگردیده. این کلاسها درگذشته نتایج بسیار درخشانی‌داشته است.

نام‌نویسی تا ۲۹خرداد ماه ۴۸، شروع کلاسها اول تیرماه‌روزی ۳ساعت جمعا ۱۰۰ ساعت.

نشانی:خیابان شاه ـ ساختمان آلومینیوم ـ طبقه پنجم موسسه زبانهای خارجی تلفن: ۶۰۸۴۹و ۶۰۶۷۸ آ ـ ۲۱۲۶۸

انجمن متخصصین بیماریهای زنان و مامائی ایران

بدینوسیله از تمام همکاران متخصص بیماریهای زنان و مامائی که خواستار عضویت در این انجمن هستند دعوت مینماید که درخواست عضویت ورونوشت مدارك‌تخصص‌خود را بدفتر انجمن خیابان فرانسه کوچه مرجان شماره ۴۲ ارسال دارند.

دبیر انجمن ـ دکتر تیمور احتشام‌زاده

ازآقایان متخصصین بیماریهای میزه راه دعوت میشود

روز دوشنبه ۲۶ خرداد ماه جاری ساعت۱۰ ونیم‌صبح برای‌انتخاب هیئت مدیره انجمن به سالن کنفرانس بخش میزه راه بیمارستان سینا تشریف بیاورند.

آ ـ ۹۴۱۷ ۱ ـ ۲ دکترکریم معتمد

آگهی دعوت مجمع عمومی عادی سالیانه

مجمع عمومی عادی سالیانه شرکت‌سهامی کارتن ایران در تاریخ ۲ شنبه ۹ر۴ر۴۸ ساعت۵ بعداز ظهر در محل شرکت واقع در کیلومتر ۹ جاده قدیم کرج تشکیل میگردد ـ از صاحبان سهام خواهشمند است در روز موعد در جلسه حضور بهم رسانند.

دستور جلسه:

۱ ـ تصویب ترازنامه و حساب سود وزیان سال ۱۳۴۷ واتخاذ تصمیم نسبت به‌تقسیم‌سود

۲ ـ شور دربارهٔ امور جاری شرکت.

آ ـ ۲۲۴۴۶ شرکت‌سهامی کارتن‌ایران

کودکستان ودبستان پروانه سالك

همه روزه ثبت‌نام میکند

تجریش کوچه اسدی تلفن ۸۵۴۶۷۸

کودك پاد خصوصی تعلیم میدهد

کودك پاد علم جدیدیست که احتیاج به استعداد های نهفته ندارد زیرا قادراست مشاعر همه کودکان راپرورش داده از آنها نابغه بسازد تا حدیکه میتوانندبسن‌شش‌سالگی در امتحانات متفرقه ششم ابتدائی شرکت کنند و نمرات ممتاز بگیرند بعلاوه بازبانهای انگلیسی ـ روسی ـ فرانسه و با اکثر ی از هنرها وفن ها منجمله موسیقی و مکانیك اتومبیل آشنا میشوند.اطلاعات عمومی‌این‌کودکان باشاگردان بالاتر ازکلاس ششم برابری‌میکند کودك‌پاد هر دو روز فقط ده دقیقه بدون هیچگونه‌تحمیل وفشار تعلیم میدهد و بقیه‌را اطفال ببازی، تفریح و استراحت میگذرانندکودکان‌کودك‌پاد همه بانشاط ـ باعقل باعلم و از سلامت کامل برخوردار خواهندبود.

کودکان نمونه کودك پاد معرف این حقیقتند شما هم میتوانید کودکان خود را نابغه سازید. تلفن ۶۲۷۲۴۲

آزمایشگاه تشخیص طبی رامون

دکتر دفاعی ـ دکتر مظاهری

چک آپ کامل ۱۵۰۰ ریال

خیابان پهلوی بالای بلوار روبروی خیابان کورش

تلفن ۶۲۳۹۰۴ پذیرائی صبح وعصر

شوروی در تسخیر کره‌ماه ممکن است برامریکا پیشی بگیرد

هوستون -رویتر -«توماس-پین» مدیر عملیات فضائی امریکا درهوستون امروز گفت این‌احتمال کاملاوجود دارد که شوروی هادر آخرین لحظه در مسابقه تسخیر کره ماه به امریکاپیشی بگیرند وی گفت اقداما تو پیروزی های فضائی‌امریکادریکسال گذشته امریکا را در این زمینه کاملا از شوروی‌جلوانداخته ولی‌این دلیل نمیشود که دانشمندان شوروی در یکسال گذشته‌بی کار نشسته باشندو ممکن است‌آنها در نظر داشته‌باشند در آخرین‌روز های قبل از پرتاب‌سفینه آپولو ۱۱ سفینه‌خود کاری باچند فضانورد به کره ماه‌بفرستند و آنرابزمین بازگردانند.

تمرین کرد

نیل‌آرمسترانك ، نخستین فضانوردی که قرار است روی‌ماه‌فرودآید دیروز فرود خود را تمرین کرد . وی با سفینه بدون بال مه نشین‌دو بار از سفینه مادر جداشدودو بار بازمین‌تماس‌حاصل کرد. مقامات فضائی آمریکائی تمرین‌دیروزرا«بسیار رضایت بخش » نامیدند و گفتند که‌در عرض ۵ دقیقه و۸ثانیه تمرین فرودو صعود همه کارهای لازم انجام‌شده‌است. این تمرین کاملا شبیه کاری خواهدبود که آرمسترانك والدرین در ۲۰ژوئیه در سطح ماه انجام خواهندداد.

سوگلی حرمسرای سوکارنو از مذهب اسلام خارج میشود ؟

جاکارتا - خبرگزاری فرانسه- ابراهیم‌حسین یکی ازکارمندان عالیرتبه وزارت امور مذهبی اندونزی اعلام داشت که بانو « رانتاساری دیوی » سومین همسر رئیس جمهوری سابق اندونزی تاوقتی که پیرومذهب اسلام‌است یا از شوهرش‌طلاق نگرفته نمیتواندبا یك مرددیگر ازدواج کند .

اخیرا شایع شده است که «سوگلی» حرمسرای دکتر سوکارنوبا«ماساهیکو» هنرپیشه ژاپنی ازدواج خواهد کرد ،بانو رانتا ساری‌دیوی که ژاپنی‌است درسال ۱۹۵۹با دکترسوکارنو که در آن هنگام در اوج قدرت بود ازدواج کرد . وی قبل از ازدواج‌بارئیس جمهوری‌اندونزی در یکی از معروفترین باشگاه های شبانه توکیو کار میکرد و پس‌از ازدواج با دکترسوکارنو مذهب اسلام را قبول کرد .

پروفسور حسین عضو عالی‌رتبه وزارت‌امور مذهبی‌اندونزی در پاسخ خبرنگاران که نظر اورا نسبت به ازدواج احتمالی بانو ساری با هنرپیشه ژاپنی پرسیدند گفت : اگر بانوی رانتاساری که اکنون در ژاپن بسر می‌برداز مذهب اسلام‌خارج شود عقد نکاح او با پرزیدنت سوکارنو خودبخود باطل‌میشود و دراینصورت میتواند باهرکس که بخواهد ازدواج کند و در غیر اینصورت تنها پس ازطلاق گرفتن از رئیس جمهوری سابق میتواند بعقد ازدواج یك مرد دیگر درآید .

بمسکو رفت

قاهره -علی صبری نزدیکترین همکار جمال عبدالناصر امروز برای گفتگو با مقامات شوروی قاهره را بسوی مسکو ترك‌کرد.

هنوز هدف اصلی علی صبری از این مسافرت که ۴۸ ساعت پس از بازگشت گرومیکو از قاهره بمسکو انجام میشود فاش نشده است.

مسائل جوانان

سن‌سباستین -هفدهمین‌فستیوال بین‌المللی سینمائی «سن - سباستین» فردا در این شهر گشایش می‌یابد و تا دو روز ادامه خواهد داشت. مسائل مربوط بجوانان موضوع اصلی فیلم‌هائی را که در این‌فستیوال بمعرض نمایش گذاشته میشود تشکیل میدهد.

حسن البکر گفت : اسرائیل بایدازروی زمین محو شود

کلن - خبرگزاری فرانسه - احمد حسن‌البکر رئیس جمهوری عراق در یك مصاحبه اختصاصی به خبرنگارروزنامه کینشه‌روندشائو ، چاپ کلن‌اظهار داشت که اسرائیل دژتوسعه‌طلبی‌امپریالیسم صهیونیسم است که باید از روی زمین محو ونابود شود تا صلح پایدار در خاورمیانه مستقر گردد .

حسن‌البکر گفت وجود اسرائیل بعنوان یك کشور ، تنها مانع همزیستی‌مسالمت‌آمیز بین‌مسلمانان مسیحی و یهودیان در این منطقه از جهان است .

حسن‌البکر افزود که بعقیده وی وقوع یك جنك جدید در خاورمیانه اجتناب ناپذیر است و اسرائیل تنها منتظرفرصت مناسب است تا آتش جنك را در این منطقه روشن سازد .

رئیس جمهوری عراق گفت پیدایش یك کانون جدید بحران در جهان کافی است که‌اسرائیل باردیگر کشورهای عربی‌را مورد حمله قرار دهد .

مدارس پایتخت افغانستان تعطیل شدند

کابل - خبرگزاری فرانسه -به دستور وزارت فرهنك افغانستان و براثر تظاهرات اخیر که از طرف جوانان این‌کشور روی داد کلیه مدارس ابتدائی و متوسطه کابل تعطیل شدند . تظاهر کنندگان که خواستار برکناری یکی از دبیران بودند بعضی از موسسات فرهنگی را اشغال کردند وسرانجام دبیر مزبور از کاربرکنار شد . علیرغم تخفیف بحران دیشب هم درکابل تظاهرات پراکنده ادامه‌داشت.

پیشنهاد شوروی برای تشکیل اتحادیه نظامی آسیائی علیه‌چین

واشنگتن - یونایتدپرس -خبرگزاری فرانسه منابع دیپلماتیك میگویند ممکن است شوروی پیشنهاد کند کشورهای آسیائی یك سیستم دفاع دستجمعی برای‌مقابله‌با چین‌کمونیست بوجود آورند. ممکن‌است دلیل احضار اخیر سفیران مسکو در کشورهای آسیائی همین باشد.

شاید احضار «دوبری نین» سفیر شوروی در آمریکا بمسکو نیز بهمین منظور باشد . معهذا عده‌ای عقیده دارند احضار «دوبری‌نین» مستقیما به مسائل خاورمیانه مربوط است. منابع مزبور به نطق برژنف در ۷ ژوئن در کنفرانس جهانی کمونیست‌ها اشاره می‌کنند که گفته بود: ما عقیده‌داریم که سیر وقایع وظیفه ایجاد یك سیستم امنیت دسته‌جمعی در آسیارا در برابر ماقرار میدهد.

دیپلماتهای غربی و آسیائی در صددند که منظور برژنف از این گفتارش رابهتر درك کنند نشانه‌هائی در دست است که مسکو فکر میکند تشکیل یك اتحادیه آسیائی دفاعی‌از هند ، افغانستان ، کامبوج، سنگاپور، برمه، برای مقابله باچین ضروری است. در حال حاضر تنها پیمان دفاع جمعی شوروی پیمان‌ورشو است.

شوروی باچین قرارداد کمك‌متقابل دفاعی دارد که بیشتر مقصود آن جلوگیری از حمله ژاپن به چین‌بوده است. اما این قرار داد در اثراختلاف چین‌و شوروی ازنفوذ و قدرت افتاده

دولت هنداز مجرای سیاسی‌درباره «طرح امنیت دستجمعی» برژنف برای جنوب شرقی آسیا که از طرف دبیر کل حزب کمونیست شوروی در کنفرانس بین‌المللی‌احزاب کمونیست در مسکو مطرح شده از دولت‌شوروی توضیحاتی خواسته است .

برژنف پیشنهاد کرده است که مخصوصا هند و پاکستان وافغانستان ترتیباتی برای امضای یك قرارداد امنیت دستجمعی که احتمالا دو دولت بزرك امریکا و شوروی‌آن را تضمین خواهند کرد فراهم سازند .

اینك‌دولت هند از شوروی‌خواستار شده است جزئیات این طرح را که ممکن است با ایجاد یك نوع موازنه جدید در این قسمت از جهان منجر شود باطلاع‌آن کشور برساند .اکنون هند در این منطقه ازیك‌سیاست غیر متعهد پیروی میکند . دولت هندقبل از هرچیز مایل‌است بداند این‌طرح که در جلسه سری کنفرانس مسکو مطرح شده تاچه حد حاوی نظریات رسمی مسکو است .

دولت هند که‌از شرکت درهرگونه پیمان نظامی احتراز میجوید میخواهد بداند این طرح تاچه‌حد بایك پیمان اتحاد نظامی تفاوت دارد .

همچنین دولت هند که با ایجاد هرگونه اتحادیه‌نظامی‌علیه یك‌کشور دیگر مخالف است میخواهد بداند که آیا هدف طرح شوروی ایجاد یك اتحادیه نظامی علیه چین کمونیست نیست.بعقیده ناظران سیاسی پیشنهاد شوروی برای جلوگیری از هدفهای توسعه طلبی‌چین کمونیست درجنوب شرقی آسیا پس از تخلیه این منطقه از نیرو های انگلیسی است .

محافل سیاسی عقیده دارند که شوروی‌بیم‌آن داردکه براثر پیدایش خلاء قدرت‌در جنوب شرقی آسیاچین کمونیست در صدد توسعه طلبی در این قسمت از جهان برآید هند به مقتضای سیاست‌وموقعیت خود معتقد است که تامین امنیت جنوب‌شرقی آسیا تنها کشور های این منطقه امکان پذیر است و هنگامی که این کشور ها قدرت اقتصادی بدست آورند خواهند توانست وظیفه خود را در این مورد بخوبی ایفاء کنند .

دولت‌هندنمیخواهد هیچیك ازدولت های خارجی در شبه قاره هند وظیفه ژاندارم را بعهده بگیرد .

بانو ایندیرا گاندی در پاسخ خبرنگاران که نظر اورا در باره «طرح برژنف» خواستار شدند گفت که‌دولت هند نسبت به‌ثمربخش بودن اتحادیه های منطقه‌ای شك وتردید دارد .

تلویزیون بلر جام جهان نما

آب سردکن برقی
(مدلهای فشاری-لیوانی-پدال پائی وشیشه‌ای)
تهویه
با اواپوراتور استنلس استیل و شیشه نشکن
برای:
سینماها-فروشگاهها-مدارس-مساجد-بیمارستانها-کارخانجات-ادارات دولتی وکلیه اماکن عمومی که به‌آب خنك وتمیز احتیاج دارند.
باتضمین پنجساله کارخانجات تهویه گرم وسرد
شرکت تهویه گرم و سرد - خیابان کورش کبیر (جاده قدیم شمیران) ایستگاه عوارضی - تلفن ۷۶۰۷۳۶

فردین
درفیلم
فرداروشن است
آ-۲۲۳۸۴

یخ سازی
از ½ تا ۲۰ تن درروز
مدرن تکنیک
خیابان ایرانشهر نبش ثریا تلفن ۶۹۰۵۷

خواب خوش باکولر کریر
کولر کریر در تابستان های گرم با نسیم بهشتی خود اطاق شما را خنك نگاهمیدارد وخواب نوشین را بشما ارزانی میکند
کریر بی‌صدا، کم مصرف و دارای بزرگترین قدرت خنك کننده ، باسرویس فنی مجهز
Carrier
نماینده انحصاری - شرکت شعله خاور - تخت جمشید
چهارراه بهار - تلفن ۴۵ - ۷۵۶۱۴۱
48 - 2

فردین
درفیلم
نعره طوفان
کارگردان:
ساموئل خاچیکیان

سینه موند
اولین سینمای خانواده ها و کودکان تهران
بار دیگر هدیه‌ای نفیس ، جالب و شیرین به‌تمام کودکان و نوجوانان تقدیم میکند
برنامه آینده
دنیای حیوانات
رنگی
محصول شوروی

آینده فرزند شما باید تأمین باشد
۱۵ خانه مدرن
جوایز اختصاصی حساب پس انداز (تأمین مسکن)
بانك اعتبارات تعاونی توزیع
کلیه دارندگان حساب پس انداز (تأمین مسکن)
بانك اعتبارات تعاونی توزیع
که تا پایان دهم تیرماه افتتاح حساب نمایند
دراین قرعه کشی شرکت داده میشوند .
برندگان خانه میتوانند با دریافت بیست درصد قیمت خانه جایزه خود را نقداً دریافت نمایند
برنده معادل یکصد برابر حداقل موجودی خود میتواند خانه انتخاب کند بشرط اینکه قیمت خانه از یك میلیون و پانصد هزار ریال تجاوز نکند .

برای صاحبان اراضی عباس آباد ۳ شرط تعیین شد

● ده منطقه نمونه نظیر عباس آباد ساخته میشود

محدوده منطقه عباس آباد را که شهر نمونه در آنجا احداث خواهد شد در شماره دیروز منتشر ساختیم.

در این محدوده خانه‌و ساختمانی خراب نمی‌شود و اگر بطوراضطرار تعدادی خانه و ساختمان در داخل محدوده واقع شده باشد ، سعی میشود که وضع این ساختمانها با مشخصات محدوده تطبیق داده شود و با اصلاحاتی ، بی‌آنکه دست به تخریب آنها زده شود در داخل محدوده باقی بمانند ولی از اراضی ساخته نشده ده هزار قطعه درداخل محدوده قرار میگیرد که باصاحبان آنها به یکی ازسه صورت‌زیر عمل خواهد شد یا قیمت اراضی آنها را طبق نرخ روز پرداخت خواهند کرد و یا درهمان منطقه برایشان بجای زمین آپارتمان ساخته میشود ویا آنکه از بیست میلیون متر مربع اراضی بند «ز» که در طرح نقشه جامع تهران بدین منظور برای شهرداری اختصاص داده شده در مقابل اراضی عباس‌آباد به مالکان واگذار میگردد .

● مناطق سبز

در طرح تفصیلی نقشه عباس‌آباد کلیه دره‌های موجود که عملیات ساختمانی در آنجا ممکن نیست به جنگل و مناطق سبز تبدیل خواهد شد و در مناطق مشرف باین مناطق سبز آپارتمان سازی میشود و محلاتی که در هریك حداقل هفت هزارنفرمیتوانند زندگی کنندبوجود می‌آید

تاسیسات بزرك موجود در داخل شهر عباس آباد مانند تاسیسات سازمان آب ، مدرسه سن‌لوئی ، مدرسه بنیادپهلوی همچنان باقی خواهد ماند .

شهر عباس آباد همانطور که در شماره دیروز گفته شد یکی از ده منطقه‌ایست که برای تغییر شکل تهران باید طی سالهای آینده‌نو- سازی گردد و بنابراین سوای این شهر نه منطقه دیگر بصورت طرح تفصیلی مشابه عباس‌آباد در اطراف تهران ساخته خواهد شد .

● ۷ منطقه

شهر عباس‌آباد خود دارای هفت منطقه خواهد بود . منطقه اول که در جنوبی‌ترین قسمت آن واقع‌است

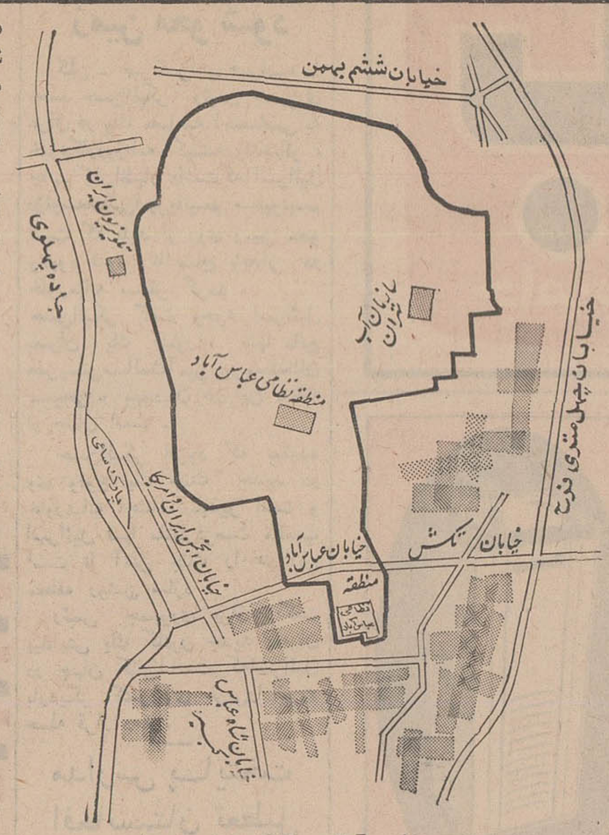

محدوده عباس آباد در نقشه مشخص‌شده‌است

بساختمان عظیم شرکت نفت اختصاص دارد و این کاخ با ساختمان های وابسته که خودشهر کوچکی را تشکیل میدهد منطقه اول عباس‌آباد میباشد ونقشه آن نیز داده شده است .

منطقه دوم به ساختمان بزرك شهرداری اختصاص داده شده ، و اندکی بالاتر از ساختمان شرکت‌نفت ساخته می‌شودواین منطقه نیز خود شهری کوچك‌است وباساختمانهای مربوطه طرح ریزی شده است .

منطقه سوم‌به ساختمانهای‌دولتی مراکز تجاری هتل ها ، پارکها اختصاص داده‌شده واین تاسیسات درشمال جاده نظامی ساخته خواهد شد .دراین منطقه ساختمان اپرا، مرکز بزرك فرهنگی ، میدانهای باز ، منطقه آپارتمانها ودره های سبز ساخته خواهد شد .

چهار منطقه دیگراز هفت‌منطقه عباس‌آباد جهت محلات مسکونی اختصاص داده شده ودر هر یك ازاین محلات نزدیك‌به شش تا هفت‌هزار نفر سکونت خواهند کرد .

● تونل

از زیر تپه های عباس آباد تونل مترو تهران ، شمیرانات حفاری خواهد شد و احتمال‌داده می شود این‌خط سریع‌السیراز همان تونل های‌نظامی که در گذشته‌مخصوص ذخیره مهمات ارتش بوده عبورداده شود وبهرحال با حفر این تونل‌راه تازه‌ای بین تهران و شمیرانات باز می‌شود .

علاوه‌براین تونل درشهر جدید عباس آباد سه شاهراه شرقی ، غربی وسه شاهراه شمالی جنوبی مناطق مختلف این شهر و محلات تهران‌را با همدیگر مرتبطمی‌کند. یکی‌از این شاهراه‌هاهمان امتداد آتوبان تهران ـ کرج است که در حال حاضر تا قصر یخ امتدادیافته وسپس از طریق خط شمالی عباس‌آباد وزیر خیابان ششم‌بهمن بسوی شرق این‌شهر و سپس تا تهران پارس کشیده خواهد شد . علاوه‌براین شاهراه سه‌خیابان‌بزرك جنوب عباس‌آباد را باشمال این شهر مربوط می‌کند و غیرازاین راههما دهها خیابان جدید دیگری درعباس‌آباد ساخته می شود .

این طرح‌درسه محله وتاسال‌شصت ودو ساخته می شود .

شرائط استخدام جدید دولتی

کلیه متقاضیان مشاغل دولتی می‌توانند تا پانزدهم تیر ماه سال جاری تقاضای استخدام خود را بسازمان امور اداری‌واستخدامی کشور ارسال دارند .

خبرنگار ما بدنبال گزارش دیروز خود در مورد شرایط استخدام تازه در سازمانها و موسسات دولتی اطلاع میدهند کلیه متقاضیان استخدام در دستگاههای دولتی مشمول قانون استخدام بایستی‌درتقاضای استخدام مشخصات کامل هویت خود را ذکر کرده ، تحصیلات و کارآموزی اضافی که علاوه‌برمدرك‌تحصیلی انجام‌داده‌اند و مدارکی کسب‌کرده‌اند همراه مدرك تحصلی خود اعلام دارند .

کلیه داوطلبان استخدام‌بیش ازیك تقاضا آنهم برای خدمت دریك شغل نمیتوانند ارسال دارند .

برای‌استخدام‌در دستگاههای‌دولتی (با مدرك سوم متوسطه و دیپلم کامل متوسطه) چهار نوع شغل در نظر گرفته شده است و هریك از داوطلبان میتوانند برای یکی از انواع مشاغل مزبور که عبارت از تخصص مالی ـ تخصص اداری ـ فنی و کشاورزی و ساده اداری و مالی میباشد تقاضا ارسال دارند .

داوطلبان استخدام بایستی‌شهرستانی را که برای خدمات دولتی ارجح میدانند ذکر کنند و ضمنا داوطلبان هریك ازشهرستانها میتوانند نام‌مرکز استانی را که در آن مایل به‌انجام امتحان میباشند در تقاضا نامه خود قید کنند .

سازمان امور اداری و استخدامی کشور که ناظر برانجام امتحانات استخدامی درکلیه دستگاههای‌مشمول قانون استخدام میباشد اعلام کرد که داوطلبان استخدام را جهت‌وزارتخانه ها وموسسات دولتی‌براساس فهرست درخواستی اعزام خواهد داشت .

اعزام داوطلبان استخدام با رعایت شرایط احراز مشاغل موردتقاضای وزارتخانه‌ها خواهد بود که به ترتیب وصول تقاضا های استخدامی این دستگاهها و با توجه بمحل خدمت پیشنهادی‌داوطلب‌انجام خواهدگرفت.

کلیه متقاضیان استخدام ملزم خواهند بودکه طبق«فرمی»که سازمان امور اداری واستخدامی کشور تهیه کرده است تقاضای خود را حداکثر تا پایان روز پانزدهم تیر ماه سال جاری با پست سفارشی ارسال‌دارند.

امتحانات داوطلبان استخدام در سال جاری در مرداد ماه و فقط‌برای یك نوبت انجام میشود .

خبرنگار ما گزارش میدهد که‌دلیل تعیین مردادماه برای‌انجام امتحانات نهائی آنستکه سازمان امور اداری و استخدامی کشور بتواند از سالن دانشگاهها و مراکز آموزشی کشور که تعطیلات تابستانی را میگذرانند استفاده کند .

آگهی جهت پذیرش دانش آموز

آموزشگاه بهیاری علیرضا پهلوی وابسته بوزارت بهداری‌برای تحصیل در دوره سوم آموزشگاه در سال تحصیلی ۱۳۴۸ ـ ۱۳۴۹ تعداد ۳۰ نفر داوطلب با مشخصات زیر قبول مینماید .

۱ـ داشتن تحصیلات سیکل اول دبیرستان .
۲ـ سن بین ۱۶ تا ۲۶ سال .
۳ـ داشتن دونفر معرف مورد اعتماد که حسن اخلاق داوطلب را گواهی نماید .
٤ـ تجرد تا پایان دوره دو سال تحصیلی بهیاری .
۵ـ دارا بودن سلامت جسمی و روحی .
٦ـ تشخیص شایستگی داوطلب در مصاحبه حضوری بامدیر و پرستاران مربی آموزشگاه .
۷ـ موفقیت در امتحان ورودی آموزشگاه .
۸ـ سپردن تعهد خدمت در مومسات تابعه وزارت بهداری بمدت چهار سال در هر منطقه‌ای که وزارت بهداری تعیین کند.
۹ـ دانش آموزان در تمام دوره دو سال در آموزشگاه‌بهزینه وزارت بهداری شبانه‌روزی و درصورتی‌که پس از پایان تحصیل از خدمت در موسسات تابعه وزارت بهداری استنکاف نمایند مبلغی برابر با هزینه تحصیلی دو ساله بوزارت بهداری پرداخت خواهند نمود .
۱۰ـ تاریخ ثبت‌نام از اول تیرماه لغایت اول مرداد ماه ۱۳۴۸ میباشد . داوطلبان باددست داشتن فتوکپی مدارك تحصیلی و دو قطعه عکس ٤×٦ و یك برك رونوشت شناسنامه به آموزشگاه بهیاری علیرضا پهلوی واقع در شهرری طبقه فوقانی بانك عمران مراجعه نمایند .

(ساعات ثبت‌نام همه‌روز از ۸ صبح الی ۱۲ ظهر میباشد) .
۱ـ۲ آ ـ ۲۲۵۵٤ م الف ۳۲۹٤

آگهی استخدام رسمی

سازمان امور اداری و استخدامی کشور در اجرای مفاد ماده ۳۷ لایحه قانونی استخدام کشوری به منظور تهیه فهرست افراد صلاحیتدار برای ورود به خدمات رسمی دولت و تعیین ترتیب تقدم آنان جهت رفع نیازمندی های استخدامی کلیه وزارتخانه ها و موسسات دولتی از همه داوطلبان استخدام رسمی در دستگاه های مزبور که حداقل دارای گواهی‌نامه های دوره کامل دبیرستان ها یا هنرستان ها یا مدارس فنی و حرفه‌ای باشند و نیز از دارندگان حداقل گواهی‌نامه یا کارنامه قبولی سال سوم دبیرستان ها ، در سال جاری فقط یك‌بار امتحان و مسابقه بعمل می آورد .

امتحان و مسابقه برای استخدام در چهار دسته مشاغل ذیل انجام میگیرد :

۱ـ دسته مشاغل تخصصی مالی ـ شامل مشاغل کمك‌ممیز مالیاتی، حسابدار ومانند آنها
مدرك تحصیلی لازم : حداقل دیپلم کامل دبیرستانها وگذراندن دورهٔ تخصصی مربوط
۲ـ دستهٔ مشاغل تخصصی اداری ـ شامل مشاغل کارگزین، تقریرنویس ومانندآنها
مدرك تحصیلی لازم : حداقل دیپلم‌کامل دبیرستانها وگذراندن دورهٔ تخصصی مربوط
۳ـ دسته مشاغل فنی وکشاورزی ـ شامل مشاغل تکنیسین‌های فنی (برق ، مکانیك، کشاورزی ومانندآنها)
مدرك تحصیلی لازم : حداقل دیپلم‌کامل دبیرستانها یامدارس فنی وحرفه‌ای در رشتهٔ مربوط یا دیپلم طبیعی‌و ریاضی وگذراندن دورهٔ تخصصی لازم
٤ـ دسته مشاغل ساده اداری ومالی ـ شامل‌مشاغل کمك حسابدار ، بایگان ، کارمند دفتری ومانند آنها
مدرك تحصیلی لازم : حداقل گواهینامه یاکارنامه قبولی سال سوم دبیرستان و درصورت لزوم گذراندن‌دوره مقدماتی مربوط (دیپلمه‌ها نیز مختارندکه برای‌این‌مشاغل ثبت‌نام نمایند) .

شرایط دیگر :

الف ـ داوطلبان باید دارای شرایط عمومی مندرج در قانون‌استخدام کشوری باشند .
ب ـ داوطلبان باید دارای برك پایان خدمت وظیفه عمومی یا برك معافیت دائم بوده و بخصوص توانائی انجام وظایف مربوط به دسته مشاغل مورد تقاضا را داشته باشند .
ج ـ کارمندان دولت فقط در صورتی میتوانند درامتحان و مسابقه شرکت کنند که موافقت کتبی سازمان متبوع خود را به ضمیمه فرم تقاضانامه خویش ارسال دارند .

توضیحات :

۱ـ هرگاه داوطلبانی دوره تخصصی مربوط به دسته مشاغل مورد تقاضای خود را قبلا نگذرانده باشند باید پس از انتخاب و قبل از استخدام آزمایشی در دوره های لازمی که از طرف‌وزارتخانه یا موسسه استخدام کننده ترتیب داده میشود شرکت و باموفقیت آنها را طی نمایند .
۲ـ استخدام در دسته های مشاغل ردیف های ۱و ۲و۳ در گروه موقت شغلی ۲ بعمل می آید .
۳ـ نظر به اینکه تاکنون تعداد داوطلبان دسته های مشاغل ردیف های ۱و ۲و۳ از تعداد مورد نیاز بیشتر بوده است لذا به‌دیپلمه هائی که موفقیت خود را برای استخدام در ردیف های مزبور احتمالا کم میدانند توصیه میشود درصورت تمایل برای دسته مشاغل ردیف٤ نام نویسی نمایند و بدین ترتیب امکان بیشتری برای استخدام خود فراهم سازند .
٤ـ محل های امتحان که در تهران و بعضی از مراکز استان ها خواهد بود بعدا بوسیله نامه ارسال یا در همین روزنامه آگهی می شود .
۵ـ فهرست اسامی کسانی که در امتحان و مسابقه‌پذیرفته میشوند در هریك از دسته مشاغل فوق به ترتیب تقدم نمرات امتحانی تنظیم میشود .
٦ـ معرفی افراد به‌وزارتخانه ها و موسسات دولتی براساس فهرست فوق و بارعایت شرایط احراز مشاغل مورد تقاضای آنها و به ترتیب وصول تقاضا های استخدامی این دستگاه ها و حتی‌الامکان باتوجه به محل خدمت پیشنهادی داوطلب که در فرم تقاضانامه خود (فرم ذیل این آگهی) قید کرده است انجام خواهد گرفت .
۷ـ وزارتخانه‌یا موسسه دولتی‌ذیربط ازطریق‌درج آگهی‌درجراید یا ارسال نامه از افرادی که به ترتیب فوق معرفی شده‌اند بمنظور مصاحبه و اقدامات بعدی دعوت بعمل خواهد آورد .
۸ـ اسامی دعوت شدگانی که درراس موعد مقرر خود را معرفی نکنند یا از قبول خدمت در محلی که از طرف وزارتخانه یا موسسه ذیربط به آنها پیشنهاد میشود استنکاف نموده یامنصرف شوند از فهرست حذف و استخدام آنها موکول به شرکت و قبول شدن در امتحانات بعدی خواهد شد .
۹ـ سازمان امور اداری و استخدامی کشور در قبال پذیرفته شدگان در امتحانات و مسابقات تعهد استخدامی حتمی نخواهد داشت.

شرایط نام نویسی :

الف ـ هرداوطلب باتوجه به مدرك تحصیلی خود میتواند فقط برای یك دسته از مشاغل مذکور درخواست ثبت‌نام کند .
ب ـ افراد واجد شرایط باتوجه کامل به مفاد این آگهی میتوانند فرم زیریا رونوشت آنرا تکمیل نموده همراه با دوقطعه عکس ٤×۳ که در پشت آنها نام‌و نام خانوادگی و نام پدر خود را خوانا نوشته باشند به نشانی (تهران ـ خیابان ویلای شمالی ـ خیابان اسفندیاری ـ سازمان امور اداری و استخدامی کشور) با پست سفارشی حداکثر تاتاریخ تیرماه ٤۸ ارسال دارند .
به تقاضاهائی که بعداز تاریخ فوق پست شود یا فاقداطلاعات خواسته شده باشد ترتیب اثر داده نخواهد شد .
ج ـ هرداوطلب باید یك پاکت اضافی و معمولی به ابعاد تقریبی ۱۲×۱۵ که روی آن آدرس کامل خود را نوشته باشد همراه فرم ارسال دارد .
د ـ داوطلبان باید روی پاکت محتوی درخواست خود عبارت «مربوط به امتحانات ادواری» را قید کرده سپس پست نمایند .

سازمان امور اداری واستخدامی کشور

فرم درخواست ثبت نام

نام خانوادگی — نام — نام پدر — شماره شناسنامه
محل صدور — تاریخ تولد — مدرك تحصیلی — رشته تحصیلی
تحصیلات یا کار آموزی اضافی دیگر ونوع مدرك آن
داوطلب استخدام در کدام دسته مشاغل ذیل هستید(فقط یکی‌را انتخاب‌کنید وباعلامت × مشخص نمائید)
۱ـ تخصصی مالی — ۳ـ فنی وکشاورزی
۲ـ تخصصی اداری — ٤ـ ساده اداری ومالی
نامه سه شهرستانی راکه مایلید درآنهاخدمت‌کنیدبه‌ترتیب ارجحیت ذکر کنید:
۱ـ — ۲ـ — ۳ـ
درمرکزکدام استان مایلید امتحان دهید؟
آیا درحال حاضرکارمند رسمی دولت هستید ؟
نشانی کامل : شهر — خیابان — کوچه
شماره منزل — شماره تلفن
تاریخ — امضاء داوطلب

درجلسه علنی شوراگفته شد : بجز نخست‌وزیر وچند تن از وزرا

مسئولان امور قدر مجلس را نمیدانند

مجلس شورای ملی امروز جلسه علنی داشت . ریاست این جلسه که در ساعت نه بامداد تشکیل گردیدبا آقای عبدالله ریاضی بود.

● نمایشگاه ایران درمسکو

آقای لطف‌الله‌حی نماینده کلیمیان در نطق قبل از دستور خود گزارشی از نمایشگاه کالاهای‌صنعتی ایران در مسکو به‌نمایندگان داد و گفت : مبادلات تجاری میان ایران وشوروی دارای اهمیت فوق‌العاده بوده واثرات زیاد خواهد داشت .

● پیشنهادهای عمیق

آقای داود موید امینی نماینده‌اردبیل اظهار داشت هفته‌ای که سپری شدبا دو مصاحبه بسیار مهم و مستدل و روشن که رهبر عالیقدرایران ازلحاظ سیستم دفاعی وتامین امنیت و صلح منطقه خلیج‌فارس فرمودند برای‌مردم مملکت ما ارزش واهمیت جهانی داشت . نظریات‌روشن و پیشنهادهای عمیق وخردمندانه‌شاهنشاه مبین این حقیقت بزرك است که رهبر مدبر ما دلبستگی وعلاقه شدیدی به سعادت وپیشرفت همه کشورهای منطقه خلیج فارس دارند و نظرشان براینست که همه این ممالك در صلح‌و صفا بسر برده و درآمد ملی‌شان‌رادرراه‌برطرف کردن مشکلات ونیازمندیهای خود مصرف نمایند تابتوانند سطح زندگیشان رابالا بردهو از نظرتحولات علمی و اجتماعی نیز بپای سایرممالك برسند.

● راه ندارد

نماینده اردبیل در پایان سخنان خود گفت اردبیل راه ندارد. قیمت برق این شهرگران است و من هرچه بنمایندگان دولت میگویم توجهی ندارند.

در این دوسالی که از دوره‌نمایندگی میگذرد‌هرچه تذکر میدهم متاسفانه مسئولین مربوطه‌به وظیفه خودآشنائی ندارند

● قدر مجلس را نمیدانند

آقای سید کاظم مسعودی نماینده شیروان از بازدید نمایندگان از تاسیسات دخانیات ـ سیلو وذوب آهن اصفهان یادکرد و طی سخنانی گفت آنطورکه شایسته‌است بجزآقای نخست‌وزیر و چندتن از وزراء ، بقیه کارمندان دولت و مسئولان قدرمجلس رانمی‌دانند. درهمین‌مجلس برای‌انجام کار خصوصی وکلا لوایح دولت در کمیسیونها گروکشی‌میشد ولی‌اکنون دولت‌هرچه به‌مجلس می‌آوردنمایندگان باعلاقه آنرا مطالعه میکنند وبا بررسیهای لازم پیشنهادات مفید آنرا به‌تصویب رسانده و بدینوسیله با دولت همکاری نزدیك دارند.

● توجهی ندارند

آقای ابوذر نماینده ایلام طی سخنانی گفت‌متاسفانه وزارت‌آبادانی و مسکن توجهی به عمران و آبادی مرزنشینان ندارد و برای آسایش آنان گامی برنمیدارد.

● تقدیم لوایح

در این موقع مجلس واردد‌ستور شد و آقای ولیان وزیر اصلاحات ارضی لایحه بانك تعاون کشاورزی را در ده ماده و دو تبصره تقدیم کرد (متن این لایحه در شماره پنجشنبه گذشته چاپ شد) .

آقای گودرزی معاون پارلمانی وزارت‌امور خارجه نیز لایحه اجازه پرداخت سهمیه دولت ایران‌درپیمان منطقه‌ای اطاق مشترك بازرگانی و صنعتی منطقه‌ای و موسسه آسیائی اقتصادی را در دو ماده واحده‌تقدیم کرد .

● بررسی لوایح

آنگاه بررسی لوایح دولت آغاز گردید و ابتداء لایحه واگذاری اثاثه و لوازم فنی بشرکت ها و سازمان های تابع وزارت آب‌وبرق مطرح گردید که پس از تصویب به مجلس سنا فرستاده شد .

● ریشوها

بعد لایحه‌اجازه تاسیس‌موسسات بخت‌آزمائی در مراکز جهانگردی برای سیاحان برای شور دوم مطرح شد .

آقای داود موید امینی نماینده اردبیل گفت نمی دانم مقصود از سیاح همین ریشو هائی هستند که هر روز دست دختری را گرفته و با آن سرو صورت و ژست وقیافه زننده بایران می آیندو باعث‌ترویج فساد میگردند .

آقایان نمایندگان ورود سیاح و جهانگردبااین‌کشورو با کنترل‌همراه نیست .همین دیروز دوتا از این جوانان ریشو که هیپی نام دارند جلوی مراگرفته‌اند و پنجاه ریال میخواستند تا صبحانه بخورند ! هرروز با قیافه هائی ژولیده مواجه میشویم که در خیابان ها هستندو اینها همان سیاحانی هستند که بکشور می آیند .

آقای ملك‌منصور اسفندیاری نیز در اطراف این لایحه تذکراتی داد و سرانجام به تصویب رسید وبرای اجرا بدولت ابلاغ شد .

بعد سه لایحه دیگر دولت‌مطرح شد .

● کمیابی گوشت

در پایان‌جلسه‌امروز سئوال‌آقای پزشکپور از دولت در خصوص کمیابی گوشت در تهران مطرح گردید .

باین سئوال معاون پارلمانی‌وزارت تولیدات کشاورزی پاسخ داد و طی سخنانی گفت دو عامل بسته شدن راه و عدم تحویل‌گوشت خریداری از ترکیه موجب کمیابی گوشت گردید .

● یك مسئله وسه وزارتخانه

آقای پزشکپور با شنیدن پاسخ معاون وزارت تولیدات به سئوال خود گفت : سئوال من از سه وزارتخانه است‌ولی متاسفانه‌مقررات ضدو نقیض یك امر را به سه وزارتخانه محول کرده است . پنجاه سال تمام است که ما بایك مسئله تصنعی بنام گوشت مواجه هستیم .

پاسخی که نماینده دولت دادند قانع کننده نبود بنابراین‌استدعایم این است اجازه فرمایندمن سه‌ربع ساعت صحبت کنم .

رئیس : اجازه بدهید این‌سئوال به کمیسیون برود و این توضیحات را در کمیسیون بفرمائید .

در این موقع مجلس رای داد تا سئوال به کمسیون برود .

آقای قوام صدری نیز دراین جلسه لایحه انتشار اسناد خزانه واوراق قرضه را تقدیم کرد .

بمناسبت ورود «آل‌بانو» خواننده محبوب نسل جوان و «رومینا پاور» همبازی خوشگل او درفیلم «جوانان‌زیرآفتاب» به تهران

سینماریولی

برنامه خودرا تغییرداده و

ازصبح چهارشنبه همین هفته

دومین قسمت فیلم «جوانان زیرآفتاب»را که بمراتب‌قشنگتر از قسمت اول است بمغرض نمایش میگذارد

دولت از جزایر و بنادر جنوب بازدید میکند

نگاهی به شهرستانها

دوکارگاه قالیبافی بعلت تخلف در مشهد تعطیل گردید

بامداددیروز بدستور رئیس‌ادارهٔ استان دراینمورد به خبرنگار مادر کار استان خراسان دو کارگاه مشهداظهارداشت: همه‌روزه‌بازرسان اداره کاراز کارگاههاو کارخانجات قالیبافی بازدید مینمایند و چنانچه تخلفی مشاهده شود ، بلافاصله کارگاه تعطیل میشودو کارفرمایان متخلف تسلیم عدالت میگردند .

درگذشت حضرت آیت‌الله «شهپر قائمی»

بامداد دیروزآیت‌الله سید عیسی شهپر قائمی که یکی از روحانیون برجسته خراسان بود ، درسن ۶۹ سالگی بدرودحیات گفت.

خبرنگار مادر مشهد گزارش داد: مراسم تشییع جنازه حضرت آیت‌الله قائمی ،با حضور علماء، تجار وگروه کثیری از اهالی‌مشهد برگزار گردید و سپس جنازه وی درصحن مطهر «عتیق» آستانقدس رضوی بخاك سپرده شد .

هیئت بازرسان‌شاهنشاهی در شاهی

خبرنگار مادر شاهی گزارش داد :

روز گذشته هیئت بازرسان شاهنشاهی بسرپرستی تیمسار سرلشگر محمود پاشائی واردشاهی شد و درمحل ساختمان بانك‌خون استقرار یافت سرپرست هیئت در یك مصاحبه اظهار داشت : کلیه شکایات جمع‌آوری شده ظرف ۵ روز باحضور ۱۲ نفر از اهالی شاهی دریك جلسه مورد بررسی قرار خواهد گرفت .

تصادف اتومبیل با پدر وفرزند

● دراین حادثه پدر کشته و دخترش مجروح شد

بامداد دیروزاتومبیل‌جیپ‌شماره ۵۱۱۴تهران ۳۶ به رانندگی‌حسین آب روشن در نزدیکی کارخانه «سمپیل» بندر عباس با مردی بنام صالح ودختر خردسالش شمسی تصادف کرد .

خبرنگارمادر بندرعباس گزارش داد : دراین حادثه ، صالح بر اثر خونریزی مغزی جانسپرد و شمسی که به سختی مجروح شده بود به بیمارستان منتقل گردید حال وی نیزوخیم است ، راننده جیپ‌وسیله مامورین انتظامی دستگیر شد .

دونفر در دریا غرق شدند

خبرنگار ما در «محمودآباد» گزارش داد: بعد ازظهر دیروز شخصی بنام عبدالهخان نوری مالك قریه امیرآباد نور که برای دیدن اقوام‌خود ازتهران به این منطقه آمده بود، بقصد شنا بدریا رفت ولی بعلت طوفانی بودن دریا، درآب غرق شد.

ضمنا دختر ۱۸ ساله ای بنم نینا امجدی اهل تهران ، نیز بعلت عدم آشنائی بفنون شنا در دریا غرق‌شد ، جنازه‌های این دو نفر از آب گرفته شد و بتهران حمل گردید.

جسد جوان گمشده پیدا شد

دیروز جسد جوان ۲۴ ساله‌ای بنام غلامعباس اسکندری که سه روز پیش ناپدید شده بود ، دررود-خانه «تمبی» مسجد سلیمان ازآب گرفته شد ، چون مرك این جوان مشکوك بنظر میرسید ، جسد به پزشکی قانونی حمل شد و جریان از طرف مامورین ژاندارمری تحت رسیدگی قرار گرفت .

گرمای ۴۷ درجه

به «مسجدسلیمان» رسید!

شهر مسجد سلیمان نیز از گرمای غافلگیر کننده بی‌نصیب نماند و دیروز حرارت ۴۷درجه بالای‌صفر، صدهانفررا از این شهر فراری داداهالی مسجد سلیمان اظهارمی-دارند ، گرمای فعلی هوا در چنین موقعی کم سابقه می‌باشد .

حادثه‌ایکه ۶ نفر قربانی داشت

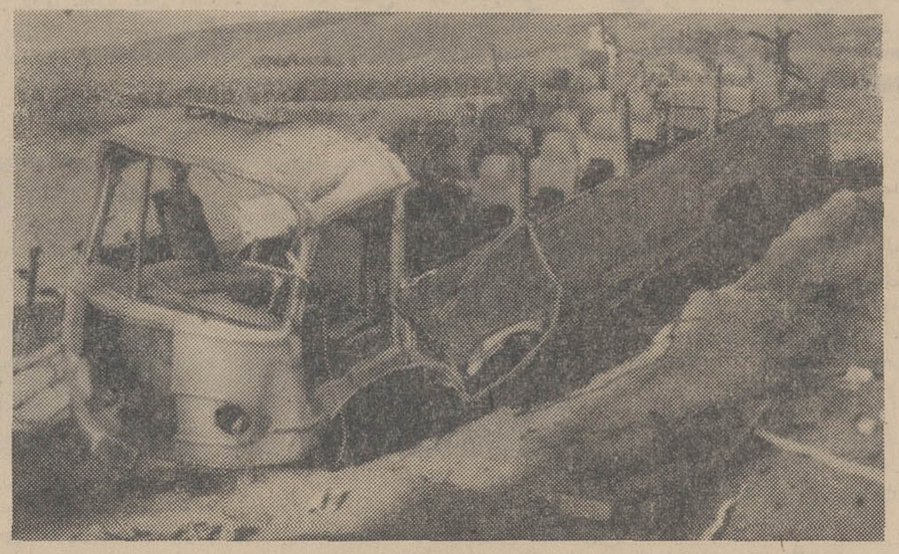

باوقوع این حادثه چندتن از ماموران ژاندارمری داران به‌محل واقعه شتافتندو باکمك‌عابران‌اجساد کشته شدگان رااز زیر آهن‌پاره-های اتوبوس خارج ساختند و مجروحین را به بیمارستان داران انتقال دادند .

اسامی مجروحین

خبرنگار مادر داران گزارش داد : مجروحین حادثه عبارتنداز : ماه‌سلطان علی‌خانی، زری‌سلیمانی، شاهی سلیمانی ، قنبر سلیمانی ، بینائی ، تقی منصوری ، فرزانه - رضوانی ، محمد خادمی ، حیدرقلی سلیمانی ، حاج محمدآقا چلوئی، جان‌مرادخواجوی، سلطان‌علی‌هاشمی، محمود هاشمی ، تقی هاشمی ، تیمور فروغی، مراد پناهی، نصرت‌الله هاشمی ، کلبعلی پناهی ، حسن باقری ، جمال‌پناهی ، علی‌عسکر - جمالپور ،شاهرضا جمالپور،عبدالله جمالپور و نصرت‌اله .

حال چند تن‌از مجروحین واقعه رضایتبخش نیست .

عکس مزبور اتوبوس راپس‌از واژگون شدن درحالیکه تبدیل به آهن‌پاره‌ای شده است نشان می - دهد .

مشمولین دیپلمه و لیسانسیه ببالا از معافیت تکفل نمیتوانند استفاده کنند

دوره های خدمت زیر پرچم ، احتیاط و ذخیره همچنین مقررات معافیت ها و کفالت ها بموجب‌لایحه جدید نظام وظیفه که نام آنرالایحه خدمت وظیفه عمومی گذاشته‌اند تغییر کرده و براساس ضوابط جدیدی تعیین شده است .

تیمسار سرلشگر تقی مشاور رئیس اداره وظیفه عمومی امروز فصل دیگری از لایحه جدید وظیفه عمومی را برای خبرنگار ما تشریح کرد .

رئیس اداره وظیفه عمومی قبلاز تشریح نکات مربوط به فصل دوره های خدمت زیر پرچم و احتیاط و ذخیره کلیات لایحه را تشریح‌کرد و گفت :

در این لایحه بیك نکته بیش از همه توجه شده است وآن اینست که کلیه اولادذکوربایدخدمت‌زیر پرچم خودرا انجام دهند مگر در مواردی که بطور روشن و واضح در قانون پیش بینی شده و با برخورداری ازآن‌مواردمعاف‌ازخدمت زیر پرچم شناخته شوند .

خلاصه کلام اینکه کلیه اولاد ذکور بخدمت اعزام میشوند منتها با بررسی ها و پیش‌بینی‌هائی که شده گروهی از مشمولین به‌خدمت ارتش دسته‌ای بخدمت ژاندارمری و سپاهها اعزام میشوند و در صورت مازاد بر احتیاج سهمیه‌های فوق مشمولین در اختیار وزارتخانه‌هاقرار میگیرند تا به نحوی که تعیین میشود خدمت خودرا که یك وظیفه عمومی است انجام‌دهند مثلا از متخصصین حرف مختلف درزشته های مربوط به تخصص‌آنهااستفاده خواهد شد .

اصل مهم دیگری که مورد نظر است گذراندن دوره آموزش نظامی برای کلیه مشمولین است تیمسار سرلشگر مشاور گفت : بررسی آمار موالید نشان میدهد که در سال حدود ۲۵۰ هزار نفر مشمول شناخته میشوند .

● دوره‌ها

رئیس وظیفه عمومی افزود : در لایحه جدید با توجه به بازدهی نیروهای انسانی درسنین مختلف دوره‌های خدمت زیر پرچم واحتیاط و ذخیره باین شرح تعیین شده است :

دوره خدمت زیر پرچم دوسال (برای کلیه مشمولین اعم از عادی یا فارغ‌التحصیل) .

دوره احتیاط ۶ سال ، دوره ذخیره اول ۸ سال دوره ذخیره دوم ۹سال و دوره ذخیره سوم تا ۶۰ سالگی تعیین شده است .

در ترتیب جدید بعضی دوره‌ها کوتاه و بعضی دیگر طولانی‌ترشده است و در بسیج عمومی افراد تا۶۰ ساله به خدمت فرا خوانده می - شوند .

● لیسانسیه‌ها

آغاز دوره احتیاط برای‌مشمولین عادی و دیپلمه از روی سن‌مشمول تعیین شده ولی آغاز دوره احتیاط مشمولین فارغ‌التحصیل لیسانسیه ببالا بعداز خاتمه خدمت زیر پرچم خواهد بود .

● معافیت‌ها

خبرنگار ما مینویسد : درمورد معافیت های پزشکی و کفالت در شماره دیروز و پریروز نکاتی از لایحه جدید را شرح دادیم بموجب لایحه جدید کسانی‌که میتوانند از کفالت استفاده کنند عبارتند از :

مشمولانی که کفیل منحصربفرد مادری که فاقد شوهر و تمکن‌شغل باشند .

مشمولانیکه کفیل منحصر بفرد معاش پدر از کار افتاده وبی‌بضاعت خود باشند .

مشمولانیکه به‌تنهائی عهده‌دار معیشت برادر صغیر یا از کارافتاده خود باشند .

مشمولانیکه عهده‌دار معیشت‌خواهر صغیر یا فاقد شوهر و از کارافتاده باشند .

* از کار افتادگی

بموجب یکی از تبصره‌های‌ماده مربوط به کفالت ، از کارافتاده کسی است که از نظر جسمی و روحی قادر به‌تامین معیشت خود از طریق انجام کاریاحرفه‌ای که‌بدان وسیله امرارمعاش میکرده‌نباشد در تبصره دیگری برای آندسته از مشمولین عادی که در موقع احضار تحت شرایط کفالت قرارداشته‌اند اما بعللی مراجعه نکرده‌اند حق استفاده از کفالت محفوظ مانده منتها برای اینگونه مشمولین چون خودرا بموقع معرفی‌نکرده‌اندمجازات های کیفری تعیین شده است .

بموجب تبصره ۳ ماده مربوط به کفالت مشمولین‌دیپلمه‌ببالانمی‌توانند از مقررات معافیت کفالت استفاده کنند برای اینکه در دوره خدمت زیر پرچم برای اینده‌سته ازمشمولین حقوقی که با آن بتوان افراد تحت تکفل را اداره کرد پرداخت‌میگردد حتی دردوره‌آموزشی نیز به‌مشمولان کفیل حقوقی برابر حقوق سرباز داوطلب پرداخت میگردد .

گروه فرهنگی اربابی
تحت نظر بهترین دبیران تهران قبولی شمارا تضمین میکند
ابتدائی ـ متوسطه ـ طبیعی ـ ریاضی
خیابان ژاله شماره ۱ شماره ۲ تلفن ۳۳۲۰۴۷

سازمان فرهنگی آزرمیدخت‌شرقی
دبیرستان دخترانه شماره ۱
سیکل‌اول وسیکل‌دوم (طبیعی - ریاضی- ادبی) برای سال تحصیلی۱۳۴۸-۱۳۴۹ همه روزه از صبح تاظهر ثبت نام مینماید .
نشانی- دروازه شمیران - خیابان خورشید وخیابان دربند
تلفن : ۷۵۹۸۳۵ - ۷۵۹۰۳۲ ۱-۷ آ-۲۰۴۴۶

کلاسهای تابستانی
کودکستان شاد دبستان داریوش
زیر نظر مربیان خارجی
ترم دوماهه تابستانی راکه شامل زبان خارجه وشنا میباشد از ۱۹ خرداد ماه جاری شروع مینماید .
تلفنهای ۷۷۱۲۵۵ و ۷۷۱۳۸۶ از ساعت هشت و نیم الی ۱۲ قبل از ظهر هر روز اطلاعات بیشتری بشماخواهدداد

مدارس ایران فردا
بدینوسیله شروع نام‌نویسی اول ابتدائی و اول دبیرستان و کلاسهای تابستانی - استخر شنا را به اطلاع اولیاء محترم دانش آموزان میرساند تلفن ۷۵۶۰۱۰ و ۷۵۶۸۲۲

باشگاه تابستانی کودکان ارمغان تربیت
بااستفاده از استخر شنای اختصاصی زیرنظر مربی شنا بازیهای سرگرم‌کننده وورزش های تابستانی کلاسهای انگلیسی وسیله معلمین‌خارجی‌ودروس تقویتی تاآخر خردادماه ثبت‌نام میکند.
برنامه روزانه از ساعت ۸ صبح تا۵ بعدازظهر میباشد وسیله رفت‌وآمد نیز مهیا است .
خیابان پهلوی سه راه عباس آباد تلفن ۶۲۹۴۲۴

پانسیون مجهز شبانه روزی
ارمغان تربیت
بااستفاده از برنامه های منظم و متنوع و سرگرم کننده باشگاه تابستانی و استخر شنای اختصاصی آسایش خیال شما را که قصد مسافرت بخارج دارید فراهم مینماید .
خیابان پهلوی سه راه عباس‌آباد تلفن ۶۲۹۴۲۴ آ-۲۲۰۴۲

دبستان نورافشان (ادونتیست)
در ساختمان جدید و مجهز و باوسائل ایاب و ذهاب و برنامه زبان انگلیسی همه هفته روز های دوشنبه و چهار شنبه ساعت ۸ صبح الی ۱ بعداز ظهر آماده نام نویسی است .
تلفن ۶۲۹۴۶۴ و ۴۴۵۲۵
نشانی آخر ویلا خیابان ناصر روبروی سفارت هلند
۱-۳ آ-۹۲۴۱

درسال تحصیلی ۴۸- ۴۹ دبیرستان راه‌زندگی
زیر نظر گروه فرهنگی و دبیران مجرب و کار آزموده و در ساختمانی جداگانه مجهز بوسائل کامل‌آموزش‌وپرورش بفعالیت‌خودادامه خواهد داد و بمنظور تسهیل درامر نام نویسی فعلا در محل‌سابق‌خود خیابان شمیران بین آمل و حقوقی کوچه مشایخی
مؤسسه‌فرهنگی‌راه‌زندگی
از تاریخ شنبه ۲۴ر۳ر۴۸ برای سیکل اول دبیرستان نام نویسی مینماید تلفن ۰۴۸ ۷۱

کلاسهای انگلیسی خردسالان
برای کودکان از ۶ تا ۱۲ سال به مدت دو ماه و نیم
از هفتم تیرماه آغاز می‌شود
کانون زبان انگلیسی پایه
میدان فردوسی تلفن ۳۱۲۷۷۴

گروه فرهنگی پیمان شمیران
برای کلاسهای تجدیدی و تقویتی متفرقه تابستانی وسال تحصیلی ۴۹ - ۴۸ از دانش‌آموزان دبستان و دبیرستان درمراکز زیر نام نویسی میکند .
۱- دبستان پیمان خیابان شهرداری - جنب سینما آستارا .
۲- دبیرستان پیمان کوچه اسدی - چهارراه حکمت .
برنامه ترم تابستانی‌دبستان‌شامل‌تقویت‌دروس ، زبان انگلیسی و تعلیم شنا وکار های هنری است . تلفن ۸۵۵۶۹

اطلاعیه‌موسسه‌فرهنگی‌ایران‌جهانبانی
دفتر دبستان و دبیرستان و کودکستان‌ایران‌شماره یك باستثناء روز های پنجشنبه و جمعه همه روزه صبحها برای نام نویسی باز است .
نشانی- خیابان مولوی ، دبیرستان ایران تلفن ۲۶۲۱۵

خط کشتیرانی میتسوئی او-اس-کی
کشتی «یفرتیس مارو» سفر ۴
به‌بندرخرمشهر وارد و درضمن تخلیه‌برای بنادر ذیل کالای صادراتی بارگیری خواهد نمود
کاراچی - سنگاپور - هونك کنك- کوبه-یوکوهاما-ناگویا
کشتی «آماگیسان مارو» سفر ۷۷
درحدود ۱۰ تیر بخرمشهروارد خواهدشد
برای کسب‌اطلاع بیشتر و تامین جا بنمایندگی کل در ایران
شرکت سهامی
لوانت اکسپرس ترانسپورت (ایران)
خیابان سعدی - شماره ۴۴۷ تلفن های ۳۰۵۳۱۳ - ۳۰۵۳۱۴ - ۲۰۵۳۱۰۵
و یا به شعبات این شرکت در خرمشهر و تبریز مراجعه فرمائید .

جلسه مشترك هیئت مشورتی دامغان با فرماندار کل سمنان، روسای ادارات دامغان و اعضای انجمن شهر

اتصال دامغان به بهشهر، تقاضائی که مرتب تکرار میشود

لوله‌کشی آب «بالامحله» دامغان و تجدید اسفالت خیابان پهلوی مورد تقاضای اهالی است

اعضای هیئت‌مشورتی اطلاعات هر دامغان نوزدهمین جلسه خودرا در حضور آقای دبیران فرماندار کل سمنان که برای بازدید باین شهر آمده بود تشکیل دادند. دراین جلسه آقایان اقبال مقدم فرماندار دامغان ، شهابی شهردار ، کشاورز رئیس دادائی رئیس اداره دارائی و اعضای انجمن شهر نیز شرکت داشتند وطی آن اهم خواستها واحتیاجات عمومی مردم توسط اعضای، هیئت مشورتی عنوان گردید .

• انتظار چندین ساله

گزارش خبرنگار ما در دامغان حاکیست: اعضای هیئت در آغاز شرکت فرماندار کل سمنان ، فرماندار دامغان و روسای ادارات واعضای انجمن شهر در جلسه ، هیئت مشورتی اطلاعات تشکر کردند و آقای دبیران‌فرماندار کل، ضمن تشکر متقابل، نقش موثر هیئتهای مشورتی را دربازگو کردن نیازمندیهای اصولی مردم شهرهای مختلف ستود .

بعد اعضای هیئت‌بشرح‌احتیاجات عمومی پرداختند و آقای حاج‌محمود عالمی عضو هیئت‌اظهار داشت : سالهاست‌مردم دوشهرستان‌دامغان وبهشهر در انتظار تکمیل جاده‌بین این دو شهر میباشند زیرا علاوه برکوتاه شدن فاصله و تسهیل‌در امر مراودات، وضع اقتصادی هردو شهر و ضرورت احداث خانه های سازمانی در دامغان‌وبرطرف‌ساختن نقص کادر آموزشی دبیرستان‌های شهر در سال تحصیلی آینده‌مطالبی بیان داشتند واضافه نمودند که با دائر شدن شرکتهای ساختمانی‌در جانب اعضای هیئت و طبقات‌مختلف مردم تشکر کرد ویادآور شد : با اهتمام و مجاهدت دائمی ایشان ، شرکت برق منطقه‌ای تاسیسات برق شهر را بعهده گرفته‌وسریعا درصدد تجدید شبکه سیم کشی‌و سایر اصلاحات فنی آن بر آمده است. تنها نگرانی که وجوددارد، شایعه بیکار شدن کارکنان برق سابق است که همگی دارای‌عائله می‌باشند و بیش ازبیست‌سال‌سابقه کار دارند. پیشنهاد میکنیم‌شرکت برق منطقه‌ای ترتیبی بدهد که کارمندان برق سابق‌شهربا‌ستخدام این شرکت درآیند و از تجربه آنان برای بهبود بیش از پیش وضع برق دامغان استفاده شود .

• تجدید اسفالت

آقای محمد کاظم احمدیان‌نایب رئیس هیئت مشورتی نیز پیشنهاد کرد: درامر تجدید اسفالت‌قسمتی از خیابان پهلوی دامغان که در مسیر شاهراه تهران ـ مشهد قرار گرفته وروزانه صدها‌دستگاه‌وسیله نقلیه از آن عبور می‌کند تسریع شود .

بعد، آقای محمود عالمی ثانی عضوجدید هیئت مشورتی‌درخصوص لزوم تکمیل شبکه لوله‌کشی آب در «بالامحله» دامغان صحبت کرد و یادآور شد: در محله مذکورکه قسمتی از شمال شهر و خیابان بولوار را شامل میشود و هنوز لوله‌کشی نشده است، قریب ۲۵۰ خانوار مرتب تقاضای انشعاب‌لوله‌کشی را مینمایند و حق هم دارند زیرا محله مذکور نزدیکترین‌نقطه به تاسیسات آب لوله‌کشی است و جا داشته که‌این محله قبل ازهر ناحیه دیگر شهر لوله‌کشی‌بشود.

• نقص کادر آموزشی

آقایان عزت‌اله ذوالفقاری و محمدحسین منوچهری دو سخنران بعدی جلسه در باره عقب ماندگی شهر و ضرورت احداث خانه های سازمانی در دامغان‌وبرطرف‌ساختن نقص کادر آموزشی دبیرستان‌های شهر در سال تحصیلی آینده‌مطالبی بیان داشتند واضافه نمودند که با دائر شدن شرکتهای ساختمانی‌در دامغان، کمك موثری بعمران و آبادی این شهر خواهد شد . در مورد آخرین پیشنهاد و تشکیل شرکت تعاونی ساختمانی شهرداری فی‌المجلس از طرف شهرداردامغان دستوراتی صادر شد ... آقای دبیران فرماندار کل ، انجامید .

موارد پیشنهادی هیئت مشورتی را یادداشت کردند و برای رفع مشکلات عمومی قول رسیدگی و اقدام دادند. جلسه هیئت مشورتی که در ساعت ٦ بعداز ظهرتشکیل شده بود حدود دو ساعت به‌طول

نوزدهمین جلسه هیئت مشورتی روزنامه اطلاعات در دامغان باشرکت آقای دبیران فرماندار کل سمنان و آقایان اقبال مقدم فرماندار دامغان، شهابی شهردار ، دانائی رئیس دارائی ، کشاورز رئیس آموزش و پرورش واعضای انجمن شهر تشکیل شد. عکس، درپایان این جلسه مشترك گرفته شده است .

یکهزار متخصص و کارگر فنی
در کارخانه قند «پیران‌شهر» مشغول کار میشوند

● نام شهر مرزی «خانه» به «پیران‌شهر» تغییر کرده است

باتصویب وزارت کشور نام شهر مرزی «خانه» به «پیران‌شهر» تغییر یافت وپیران‌شهر(مرزخانه) وسردشت که‌قبلا بخش شناخته میشدند به فرمانداری تبدیل گردیدند .

اخیرا آقای کیانپور استاندار آذربایجان غربی از قسمت های مختلف این شهر ازجمله کارخانه قند جدیدالاحداث «پیران‌شهر» بازدید نمود و تعداد ده دستگاه خانه های سازمانی وفروشگاه که برای استفاده کارکنان کارخانه و خانواده های آنان ایجاد شده است وسیله استاندار آذربایجان غربی گشایش یافت .

خبرنگارما درخصائیه گزارش داد: شصت‌و پنج‌درصد از کار نصب‌دستگاه های مختلف کارخانه وساختمان آن به‌پایان رسیده و احتمال میرود در شهریور ماه آینده گشایش یابد .در این کارخانه ازوجود یکهزار مهندس، تکنیسین و کارگر استفاده خواهد شد .ظرفیت مصرف روزانه کارخانه یکهزار تن تا یکهزارو پانصد تن‌چغندر قند خواهد بود . که بمنظور تامین چغندر قند مورد نیاز کارخانه درسطح چهار هزار هکتاراز اراضی زیر کشت چغندر قند این منطقه باکشاورزان قرار دادبسته‌شده است .

رئیس دانشگاه پهلوی درحوزه‌های امتحانی

آقای دکتر نهاوندی رئیس‌دانشگاه پهلوی باتفاق آقای جدلی مدیر کل آموزش و پرورش فارس از حوزه های امتحانی کلاس های ششم متوسطه دبیرستان های‌شیرازو داوطلبان‌متفرقه که‌در دبیرستان «شاهپور» شیراز برگزار میشد بازدید کرد .

بنابگزارش خبرنگار ما درشیراز : دراین بازدید رئیس دانشگاه پهلوی از ممتحنین و دانش آموزان حاضردر جلسه امتحان سئوالاتی نمود که‌پاسخ های لازم داده شد .

۱۵۳۰ گرم هروئین
مامورین شهربانی تبریز کشف کردند

پانصدوسی گرم‌هروئین کشف‌نمایند.

خبرنگار مادر تبریز گزارش داد: دیروز بمامورین مبارزه با موادمخدر شهربانی تبریز اطلاع رسید که شخصی بنام محمد رحیم زادماهل ماکو قصد حمل مقداری‌هروئین به تبریز را دارد . بلافاصله‌بدستور سرپرست‌شهربانی‌های‌استان‌سرکار سروان زرتشت باشابیکی وعده‌ای ازمامورانمبارزه با مواد مخدرمامور دستگیری قاچاقچی مذکور شدندو پس از تلاش پیگیر موفق گردیدند محمدرحیم زاده رادر حال حمل هزارو پانصدوسی گرم هروئین دستگیر نمایند.

هروئین های مکشوفه باداره‌نظارت بر مواد مخدر تحویل داده شدو متهم همراه باپرونده متشکله‌روانه دادسرا گردید.

شهردار اصفهان باتریش رفت

آقای جهانگیر کیاشهردار اصفهان بمنظور شرکت در کنگره شهرداران کشورهای جهان که دراتریش تشکیل میشود بهوین عزیمت نمود .

بنابگزارش خبرنگار ما دراصفهان: مسافرت شهردار اصفهان باتریش یکماه بطول میانجامد و در غیاب وی سرکار سرهنگ فرهمند کفالت امور شهرداری را بعهده دارد .

خانه‌ای سوخت

درجریان آتش‌سوزی شدیدی که در منزل مسکونی غلامحسین نیك‌بخت واقع درکوچه «کرامت»خیابان ناصرخسرو بندر پهلوی بوقوع پیوست ساختمان خانه‌با کلیه‌اثاثه‌اش سوخت

مامورین آتش‌نشانی بندر پهلوی‌با اطلاع از این موضوع در محل حادثه حضور یافتند و آتش را خاموش کردند و از سرایت حریق بسایرخانه های مجاور جلوگیری شد .

رانندگان‌اتومبیلهای کرایه در اطراف رشت دیروز دست از کار کشیدند

بیش از یکصد نفر از رانندگان اتومبیل های کرایه خطوط شهر های صومعه‌سرا، فومن جمعه بازار و گسکرات بعنوان اعتراض نسبت کار اتوبوسهای شرکت واحد در این خطوط دست از کار کشیدند و در بین راه رشت .فومن‌اجتماع کردند.

گزارش خبرنگار ما در رشت حاکیست : رانندگان مذکورمدعی هستند که چون اتوبوسهای شرکت واحددر خطوط فوق مبادرت به حمل مسافر میکنند کار آنان بحال رکود درآمده و ضرر هنگفتی متوجه آنان شده است .اینعده توسط نمایندگان خود اعلام داشته‌اند که حاضرند اتومبیلهای خود را بمقامات مسئول واگذارنمایند.

بعلت خودداری رانندگان مذکور از ادامه کار چندین هزارنفر از مردم شهرهای صومعه‌سرا ،فومن‌و گسکرات نتوانستند بموقع‌به کارهای خود برسند.

سکه های تقلبی که در اصفهان کشف‌شد

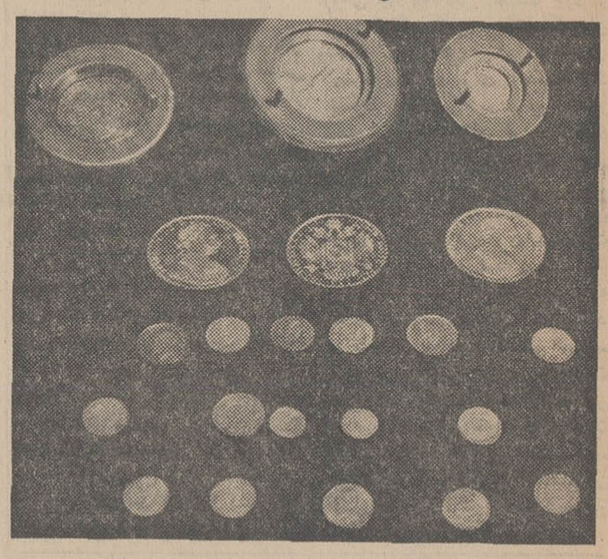

قبلا اطلاع داده شد :

مامورین شهربانی اصفهان موفق شدند یك دستگاه ضرب‌سکه تقلبی را درحوالی مسجد «لنبان» اصفهان کشف نمایند مشروح این خبر در شماره گذشته روزنامه اطلاعات چاپ شده است . عکس بالا نمونه‌ای از سکه‌های تقلبی ضرب شده رانشان میدهد

دیداری از آمریکا سرما ، سردرختی ها را خشك کرد !

آقای توماس آلن

آقای « توماس آلن » مدیرعامل انجمن ایران و آمریکا در اصفهان طی جلسه‌ایکه در محل انجمن تشکیل شد ، سخنرانی مبسوطی تحت عنوان « دیداری از آمریکا» ایراد نمود .

آقای « توماس آلن » سالها ساکن ایالت « ماساچوست » آمریکابوده و فعلا در « نیوهمشایر » اقامت‌دارد. سخنرانی آقای « آلن»توام بانمایش اسلاید های رنگی بود.

سرمای شدید بهاره‌ایکه در فروردینماه گذشته «همایونشهر» اصفهان را فرا گرفته بود بباغهای میوه خسارات زیادی وارد ساخت و قسمت زیادی از سر درختی‌ها را از بین برد .

گزارش خبرنگار ما در همایونشهر حاکیست : بطوریکه معمرین این منطقه اظهار میدارند: خساراتی‌که از این راه متوجه باغداران وکشاورزان همایونشهر شده بیسابقه بوده است .

اعضای انجمنهای عمرانی تعلیم گرفتند

کلاس آموزش اعضای انجمن‌های عمران روستائی و کدخدایان قراء «سروستان» شیراز وسیله آقای میرسعیدی مدیر کل اداره آبادانی و مسکن فارس درسالن کارخانه قند «کوار» گشایش یافت .

خبرنگار ما در شیراز گزارش‌داد: در مراسم گشایش این کلاس گروهی از مسئولین مربوطه و دختران سپاهی دانش حضور داشتند .

در جلسات این کلاس که بمدت چهارروز ادامه داشت مسائل مربوطه به‌عمران روستا های‌بخش «سروستان» دربرنامه چهارم آبادانی کشور مورد بررسی قرار گرفت .

برای تاسیس آموزشگاه حرفه‌ای دراصفهان
هیئت اقتصادی «اتریش» همکاری میکند

هیات اقتصادی اتریش بسرپرستی آقای «فیلیپ فون‌شولر» نایب رئیس اطاق های‌بازرگانی آن‌کشور باهواپیما وارد اصفهان شد .

اعضای هیئت در فرودگاه اصفهان از طرف مدیر کل اقتصاد ، رئیس اطاق بازرگانی و مدیر عامل سازمان شاهنشاهی خدمات‌اجتماعی‌مورداستقبال قرار گرفتند .

اعضای هیئت اقتصادی‌اتریش ضمن بازدید از قطعه زمینی که‌برای احداث ساختمان آموزشگاه حرفه‌ای بمنظور تعلیم و تربیت کارگران فنی از طرف دانشگاه اصفهان در اختیار سازمان شاهنشاهی خدمات اجتماعی گذاشته شده است آمادگی خود را در مورد کمك های فنی و تهیهٔ ماشین‌آلات‌برای ایجاد این آموزشگاه اعلام داشتند.

اعضای هیئت مذکور پس‌از بازدید از آثار تاریخی اصفهان در ضیافت ناهاریکه از طرف استانداری اصفهان در مهمانسرای شاه‌عباس کبیر ترتیب یافته بود شرکت نمودند .

قسمتی ازکارخانه گونی‌بافی رشت آتش گرفت

براثر آتش‌سوزی شدیدی که در کارخانه گونی بافی رشت اتفاق افتاد مقدار زیادی «پرز» کنف طعمه حریق‌شد و خساراتی وارد آمد .

این آتش سوزی بعلت سرایت جرقه «دستگاه‌جوشکاری کارگری که در انبارکارخانه مشغول‌جوش‌کاری بود اتفاق افتاد .

گزارش خبرنگار ما در رشت حاکیست :بااطلاع ازجریان مامورین آتش‌نشانی رشت در محل‌حادثه‌حاضر شدندو حریق بافعالیت مامورین مهار گردید .

عکس بالا مامورین آتش‌نشانی رشت رادر حالیکه برای اطفاء حریق کارخانه گونی‌بافی این شهر تلاش میکنند نشان میدهد .

تلقیح کودکان علیه بیماری فلج اطفال

کارتلقیح کودکان خراسان علیه بیماری فلج اطفال که‌از بیستم دیماه گذشته ازطرف اداره خدمات بهداشتی بهداری کل خراسان در مشهد آغاز شده بود خاتمه یافت .

خبرنگارما در مشهد گزارش داد: آندسته ازاهالی‌مشهد وزوار که‌تاکنون موفق نشده‌اند اطفال‌خودرا علیه‌بیماری مذکورتلقیح نمایند میتوانند بکلیه مراکز ثابت در نقاط‌مختلف شهر مشهد مراجعه نمایند .

درهمدان کاخ جوانان ایجاد میشود

بمنظور رسیدگی به عملیات حفاری تپه هگمتانه و ایجاد کاخ جوانان در همدان روز گذشته هیاتی مرکب از خانم‌ها زاهدی نماینده مردم همدان در مجلس شورایملی و آقایان دکتر خطیبی مدیر عامل جمعیت شیروخورشید سرخ، مهندس بدیع‌معاون وزارت آبادانی ومسکن ، پورمند مدیر کل باستانشناسی ، مهندس حکیمی رئیس دفتر فنی وزارت کشور و مهندس مجذوب باین شهر واردشدند ومورد استقبال قرار گرفتند.

خبرنگار ما در همدان گزارش داد: هیات مذکور پس از ورود بلافاصله در جلسه‌ایکه با حضور آقایان اعتمادی فرماندار کل، ظاهری رئیس‌اداره فرهنگ و هنر واعضای انجمن شهر تشکیل شد شرکت کرد. در این‌جلسه قرار شد چنانچه زمین مورد نظر تامین شود کاخ جوانان‌باهزینه شصت میلیون ریال در همدان ایجاد گردد.

کشف حشیش

ازچمدان یك مسافر پاکستانی در گمرك بندر عباس مقدار یك کیلو هشتصد و پنجاه گرم «حشیش» کشف شد خبرنگار ما در بندر عباس گزارش داد این مسافر که رحمت علی نام دارد و اهل پاکستان میباشد دستگیر شد و تحویل مقامات‌قضائی گردید .

کشف این مقدار حشیش وسیله آقایان عبداله باغستانی‌رئیس‌سرویس ارزیابی گمرك‌بندر عباس و حسینی ارزیاب گمرك صورت گرفت .

۱۷ کیلو تریاك کشف گردید

مامورین شهربانی کرمان بسرپرستی سروان « مشرفی » موفق شدند از صد نفر قاچاقچی باسامی عباس خلیلی ،فاطمه‌محسنی‌واسدالله ملایری ، مقدار هفده کیلوویکصد و پنجاه گرم تریاك کشف نمایند.

خبرنگار ما در کرمان گزارش داد : تریاکهای مکشوفه به اداره نظارت بر مواد مخدره کرمان تحویل گردید و متهمین باپرونده متشکله تسلیم مقامات قضائی‌شدند.

بازرسان شاهنشاهی در آباده و جهرم

هیئت بازرسان شاهنشاهی اعزامی به فارس بسن پرستی تیمسار سرلشگر علوی مقدم وارد آباده‌شد و از طرف آقای معینی فرماندارو روسای سازمان های اداری آباده مورد استقبال قرار گرفت .

خبرنگار ما در آباده گزارش داد: تیمسار علوی مقدم پس ازورود به آباده با فرماندار این شهر مذاکراتی بعمل آورد و سپس رهسپار شیراز شد .

در جهرم

هیات بازرسی شاهنشاهی‌اعزامی بفارس بسرپرستی تیمسار سرلشگر علوی مقدم وارد جهرم شد و مورد استقبال آقای مهدی فرماندار و روسای ادارات و گروهی از طبقات مختلف مردم قرار گرفت.

بازرسان شاهنشاهی در جلسه معارفه‌ای که با حضور فرماندارو عده‌ای از طبقات مختلف مردم‌جهرم در سالن فرمانداری تشکیل‌شده‌بود شرکت کردند.

در این جلسه آقای مهدی فرماندار جهرم ضمن خوش آمد در باره احتیاجات شهر از جمله تامین‌آب زراعتی واسفالت خیابانها وساختمان خانه های سازمانی مطالبی ایراد داشت .

در پایان جلسه تیمسارعلوی‌مقدم ضمن تشریح هدف هیات بازرسی شاهنشاهی از حاضرین‌خواست‌برای همکاری‌باهیات ازهرصنف‌نماینده‌ای انتخاب کرده و به این هیات معرفی نمایند .

کارشناسان کشاورزی ترکیه دررشت

دونفر از کارشناسان کشاورزی ترکیه باتفاق یکی از کارشناسان وزارت کشاورزی بمنظور بازدید از فعالیتهای اداره کل کشاورزی گیلان‌وارد رشت شدند.

بنابگزارش خبرنگار ما دررشت : کارشناسان مذکور پس ازملاقات باآقای محمد یوسفنا مدیر کل کشاورزی‌وعمران روستائی گیلان ازفعالیتهای طرح توسعه کشت برنج،بنگاه دامپروری و ایستگاه برنج شهرستان رشت بازدید کردند.

کارشناسان ترك همچنین از فعالیتهای سپاهیان ترویج وآبادانی‌مامور خدمت در این شهر بازدید نمودند.

عکس بالا کارشناسان وزارت کشاورزی ترکیه را هنگام بازدیداز بنگاه دامپروری رشت نشان میدهد.

باغداران «قهفرخ» و تقاضای آنها ...

بااینکه همه‌ساله مقدار زیادی میوه مخصوصا انگور از بخش«قهفرخ» اصفهان بهشهر های دیگر استان صادر میشود، مع‌الوصف محصول میوه این‌منطقه آنطور که‌باید توسعه نیافته است .

عده‌ای از کشاورزان «قهفرخ» که‌بدفتر نمایندگی روزنامه اطلاعات مراجعه کرده بودند ، ضمن اظهار مطالب بالا افزودند : اگر طریقه صحیح بهره‌برداری از باغات میوه در «قهفرخ» رعایت شود ، مسلما محصول فعلی بچند برابر افزایش میبابد واین امر فقط بانظارت وراهنمائی مسئولین کشاورزی استان امکان پذیر است.

مزایای فرهنگیان «نراق» چه شد ؟

باتصویب قانون جدید استخدام اکثر کارمندان دولت از مزایای‌آن بهره‌مند شدند و همه ماهه همراه حقوق‌خود مزایائی دریافت میدارند ولی این امر درمورد فرهنگیان «نراق» محلات عملی‌نشده وتاکنون مزایای سال ۴۸ آنان پرداخت نگردیده است و هربار که بمسئولین امر مراجعه‌میکنیم‌در پاسخ‌اظهار میدارند که مزایای شما سه ماهه پرداخت خواهدشد !باتوجه باینکه درتهران واکثر نقاط کشور مزایا هرماه به‌فرهنگیان داده میشود، ازمقامات مسئول تقاضا داریم، درمورد فرهنگیان منطقه «نراق» نیز بذل توجه نمایند . مطلب بالارا عده‌ای از کارمندان آموزش و پرورش «نراق» بامراجعه بدفتر نمایندگی روزنامه اطلاعات عنوان کردند .

از: نوشیروان کیهانی‌زاده

دبیران دبیرستانها

تابستان امسال برای حل مشکلات تعلیمات متوسطه ۵ سمینار بزرگ تشکیل میدهند

امسال ۲ هزار کلاس دبیرستانی و ۵ هزار کلاس دبستانی جدید تشکیل میشود

سال تحصیلی آینده سه میلیون و ۲۸۵ هزار نوآموز و ۸۹۳ هزار دانش‌آموز در دبستانها و دبیرستانها مشغول تحصیل خواهند شد

۱۵ هزار لیسانسیه در دبیرستانها تدریس میکنند

همه دبیر ها می‌توانند با هزینه وزارت آموزش و پرورش در این سمینارها شرکت کنند و اظهار نظر نمایند

آمار جدیدی از دبیران لیسانسیه و مدارس و دانش‌آموزان

وزارت آموزش و پرورش در تابستان امسال ـ درفصلی که معمولا کار این وزارت بعلت تعطیلات مدارس به‌حد اقل میرسد ـ وظایف سنگینی را باید انجام بدهد تادرآغاز پائیز برای ۳ میلیون و ۲۸۵ هزار دبستانی و ۸۹۳ هزار دبیرستانی «کلاس و معلم» تهیه کند و مشکلاتی راکه از دهها سال باآن مواجه است ودر خردادماه امسال گوشه‌ای از آن به‌چشم‌خورد رفع کند.

این ارقام باتوجه به آمار های سالهای قبل توسط آمارگران اداره مطالعات وبرنامه‌های وزارت آموزش وپرورش تهیه شده است زیرا در سال تحصیلی ۴۷ـ۴۸ دردبستانهای سراسر کشور ۳ میلیون و ۳۰ هزار شاگرد ودردبیرستانهای علمی ۷۸۵ هزار دانش آموز تحصیل می‌کردند، به‌این ترتیب ۲۵۵ هزار دبستانی و ۱۰۸ هزار دبیرستانی جدید خواهیم داشت، پس حداقل ۵ هزار کلاس بردبستانها و ۲ هزار کلاس بردبیرستان افزوده خواهد شد.

در سال تحصیلی «۴۶ـ ۴۷»، ایران ۲ میلیون و ۵۷۵ هزار نوآموز دبستانی و ۶۷۴ هزار دانش آموز دبیرستانی داشت.

مقایسه این ارقام و مشاهده سیر صعودی عده دانش آموزان کشور گویای حساسیت و اهمیت روزافزون و در نتیجه مشکلات آموزش و پرورش ما است.

● سمینار های دبیران

در تابستان امسال دبیران رشته‌های مختلف دبیرستانها، پنج سمینار بزرگ در پنج شهر کشور تشکیل خواهند داد.

نخستین سمینار را دبیران زبان انگلیسی در مشهد تشکیل خواهند داد. این سمینار از هفتم تیر ماه بمدت ۳ هفته دایر خواهد بود و علاوه بردبیران زبان دبیرستان های سراسر کشور، کارشناسان تعلیم وتربیت واستادان فن نیز شرکت خواهند داشت. موضوع عمده دستور کار این سمینار روش تدریس زبان انگلیسی در کلاسهای اول ودوم دبیرستان است. هدف اینست که بهترین روش شناخته وتصویب شود، تاازسال تحصیلی ۴۸ـ۴۹ بمورد اجرا گذارده شود. در این سمینار هردبیری مشکلات و تجربیات خودرا مطرح خواهد کرد. یکی از دبیران زبان می‌گفت که تصمیم دارد موضوع تدریس زبان انگلیسی در کلاسهای ابتدائی را مطرح کند و بگوید که اگردر این کلاسها، معلمی تدریس کند که تلفظ کلمات را بخوبی نداند، چه مشکلاتی بعدا برای دانش‌آموزان فراهم خواهد شد، زیرا دانش آموزان ناچاردر دبیرستان تلفظهای غلطرا فراموش کنند و تلفظهای صحیح را یاد بگیرند و این کار مشکل است علتش هم اینست که هرچه راکه آدم در خردی یاد بگیرد بسختی می‌تواند در بزرگی فراموش کند.

● روش نو

دومین سمینار توسط دبیران ریاضی سراسر کشور از یازدهم تا بیست ودوم تیرماه در تهران تشکیل خواهد شد.

این سمینار پدیده های جدید ریاضی و چگونگی تدریس آنهارا در کلاس ونیز روشهای نوین تدریس ریاضی را بررسی خواهد کرد، چون‌وزارت آموزش‌وپرورش درنظر دارد تدریس ریاضی را از صورت کلاسیک فعلی بصورتی که در کشورهای مترقی مرسوم است درآورد ودراین سمینارروش‌تدریس ریاضی در دبیرستانهای بلژیک‌را که ازهرکشور دیگرمناسبتربحال ایران‌است مورد بحث و تبادل نظر قرار خواهد گرفت وتصمیمات سمینار بمورد اجرا گذارده خواهد شد. در این سمینار نیز هر دبیری می تواند مشکلات کار خود و تغییرات «یادگیری» شاگردانش‌و همچنین مشکلات تدریس ریاضیات را مطرح نماید.

● آخرین اطلاعات علمی

در سومین سمینار که از بیست‌و هشتم تیر ماه تا سوم مرداد در اصفهان تشکیل خواهد شد، «دبیران علوم تجربی» «فیزیک، شیمی و طبیعی» شرکت خواهند کرد. این سمینار موضوع عمده‌ای که‌دردستور کار خود دارد پیدا کردن بهترین راه جهت رسانیدن آخرین اطلاعات علمی روز، علاوه بر مواد رسمی

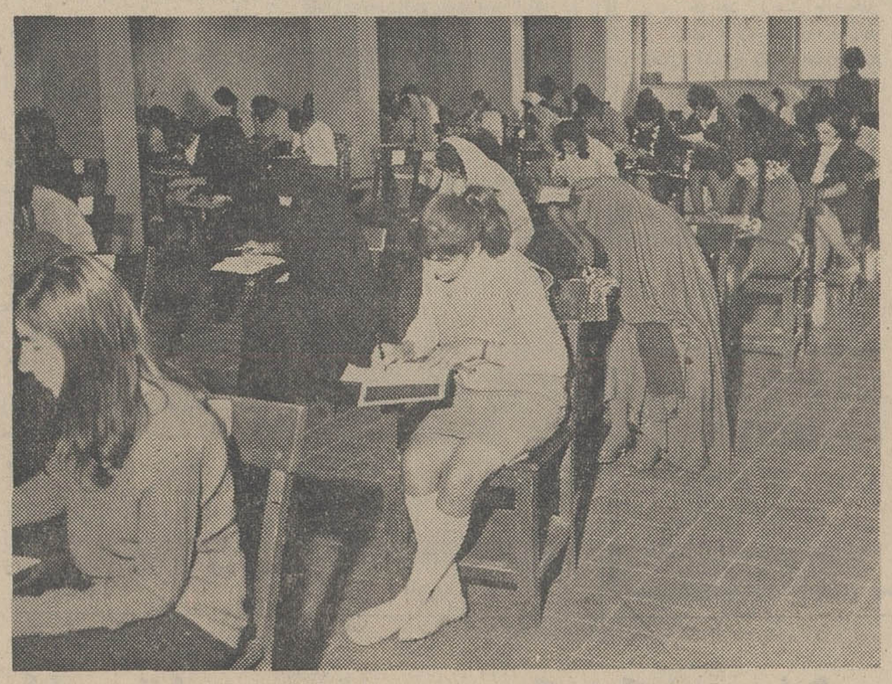

«امتحانات متفرقه» یکی از مشکلات سالانه آموزش وپرورش

کلاس، به شاگردان است.

● سمینار مهم

و اما سمینار دبیران‌علوم‌اجتماعی «تاریخ و جغرافیا و جامعه شناسی» این سمینار از ششم تا سیزدهم مرداد در تبریز تشکیل میشودودر آن علاوه بر دبیران مربوط و مقامات آموزش و پرورش عده‌ای از مقامات مملکتی نیز شرکت خواهند کرد.

آقای افشار رئیس انجمن دبیران «تاریخ» و جغرافیا گفت‌برای‌شرکت در این سمینار بزرگ همه دبیران مربوط، استادان و دانشیاران‌رشته های تاریخ وجغرافیا وجامعه‌شناسی دانشگاه تهران، دانشگاه تبریزو سایر دانشگاههای کشور وهمچنین «محققان بنام» کشوردعوت‌شده‌اند. در این سمینار «نقش تعلیم تاریخ در پرورش شخصیت» مورد بحث قرار خواهد گرفت. به این‌سمینار توصیه خواهد شد که دبیران ازسال آینده برای شاگردان خود وظایف سازمان ملل متحدونقش‌آن‌درحفظ صلح و نیز مقررات وقواعدودستگاه های این سازمان جهانی راتشریح کنند ودانش آموزان را همواره در جریان مسائل روز قرار دهندتا ذهنشان روشن باشد. گفته میشود که در این سمینار تاریخچه دقیق خلیج فارس نیز مطرح میشود.

● ادبیات فارسی

آخرین سمینار را دبیران‌ادبیات از هیجدهم مرداد بمدت‌یك هفته در رضائیه تشکیل خواهند دادو مشکلات کار خود را مورد بحث‌و بررسی قرار خواهند داد.

*** نکته مشترک**

نکته مشترکی که درهمه‌سمینار های دبیران مطرح‌خواهدشد اصلاح برنامه و روش تدریس و امتحان، و پیدا کردن راههائی جهت‌تدریس نتایج آخرین تحقیقات و کشفیات علمی و مسائل روز به‌دانش آموزان است.

تنظیم برنامه های این سمینارها که به ابتکار وزیر آموزش‌وپرورش تشکیل میشوند ووی در همه آنها شرکت خواهد کرد، برعهده‌هیئت رئیسه انجمن های دبیران است. هزینه رفت و برگشت، محل سکونت و غذای شرکت کنندگان در سمینار ها را وزارت آموزش‌و پرورش خواهد پرداخت قبلاقراربود در سمینار های دبیران زبان وعلوم ریاضی هر یك ۱۵۰ دبیر، در سمینار دبیران علوم تجربی ۴۰۰، دبیر و در سمینار های دبیران علوم اجتماعی و ادبیات فارسی هر یك ۲۰۰ دبیر شرکت کنندیعنی‌هرشهر و یا دبیرستان نماینده‌ای به این سمینار ها بفرستد، ولی امروز وزیر آموزش و پرورش گفت‌چون سمینار ها کار های مهمی باید انجام دهند تصمیم گرفته‌ام‌هردبیری که مایل بود و داوطلب بود، باهزینه وزارت آموزش و پرورش درسمینار مربوط شرکت کند و ما ازشرکت او استقبال میکنیم زیرا می خواهیم مشکلات چندین ده ساله تعلیمات متوسطه را بدست دبیران که‌بیش از هر کس دیگر صلاحیت اظهار نظر در این مورد را دارندحل کنیم و اجرای این راه حلها را نیز به‌خود آنها واگذار نمائیم.

● آمار مهمی از دبیران

اینك بد نیست اشاره‌ای به‌عده دبیران لیسانسیه و فوق لیسانس دبیرستان های کشور بکنیم. در دبیرستانهای ایران ۱۴ هزار و ۳۲۷ دبیر لیسانسیه و فوق لیسانس که‌در استخدام وزارت آموزش و پرورش هستند تدریس می کنند. این آخرین رقمی است که توسط اداره‌تعلیمات متوسطه به این شرح تهیه شده است.

دبیر ادبیات فارسی ۲۴۷۹ نفر
دبیر طبیعی ۱۰۳۴ نفر، دبیرفیزیك ۶۹۷ نفر، دبیر شیمی ۶۷۴ نفر، دبیر فیزیك و شیمی ۱۸ نفر، دبیر تاریخ و جغرافیا ۱۹۰۷ نفر، دبیر علوم ریاضی ۷۰۸ نفر، دبیرفلسفه و علوم تربیتی ۹۳۲، دبیر کارشناس آموزش و پرورش ۳۶۱ نفر، دبیر خانه‌داری ۸۱ نفر، دبیر ورزش ۱۴۴، دبیر هنر «خط موسیقی و نقاشی» ۵۳ نفر، دبیر فقه و زبان عربی ۹۶۱ نفر «لیسانسیه منقول و معقول»، دبیر تعلیمات مدنی ۶۲۸ نفر «لیسانس حقوق» و دبیرباستان شناسی ۱۲۶ نفر.

دبیران لیسانسیه دیگری که‌در دبیرستان ها تدریس می کنند یا آموگارانی هستند که ضمن تدریس، تحصیل هم کرده وفارغ‌التحصیل شده‌وبه تعلیمات‌متوسطه منتقل گردیده‌اند وباآنهائی‌هستند که مستقیما به استخدام وزارت آموزش و پروش درآمده‌اند ودر میان آنها ۴۸ مهندس برق وماشین ۱۳۶ مهندس کشاورزی، ۱۳۱ مهندس پلی‌تکنیك، ۱۱ مهندس شیمی، ۲۳۴ پزشك، ۴ دامپزشك ۴۳ دندانپزشك، ۹۶ داروساز، ۳۹ ماما و ۶۱ فارغ‌التحصیل رشته بازرگانی دیده میشوند و بقیه، لیسانس های دیگری دارند.

● آماری از دبیرستانها

طبق آمار سال تحصیلی ۴۶ـ۴۷ در سراسر کشور در این‌سال ۱۸۶۷ دبیرستان با ۱۵ هزار و ۲۵۴ کلاس وجود داشت.

سی درصد دانش آموزان این دبیرستانها را دختران تشکیل می دادند و عده دانش آموز سیکل‌اول دوبرابر عده دانش آموز سیکل‌دوم بود. اندکی بیش از سی‌درصد از دانش آموزان دبیرستانی سراسر کشور در تهران تحصیل میکنند. هشتاد درصد از کارکنان‌دبیرستان ها تدریس می کنند و بقیه امور دفتری و ابرعهده دارند و کارادارای می کنند. در تهران ۴۰ درصداز کارکنان دبیرستانها خانم هستند.

بموجب آمار رسمی درسال‌تحصیلی ۴۶ـ۴۷ در تهران در حدود یك سوم دبیران‌موجود مجانابه‌دبیرستان های غیر دولتی اعزام شده بودنددر این سال ۵۸۲۳ نفر دردبیرستانهای تهران خدمت میکردند.

● ثبت نام

هر سال دو ماه وزارت آموزش‌و پرورش گرفتار است، یکی ماه خرداد، ازلحاظ امتحانات ودیگری ماه مهر از جهت ثبت نام و تشکیل کلاسها. برای اینکه مشکل دوم امسال مشاهده نشود، وزارت آموزش و پرورش دستور داده‌است ثبت نام زودتر صورت‌گیرد تا قبل از آغاز سال تحصیلی ۴۸ـ ۴۹ نواقص مدارس رفع شود و اگرعده دانش آموزان زیاد بود مدارس جدیدی تاسیس گردد و روز اول مهر دیگر مشکلی نباشد و برنامه ها آغاز گردد.

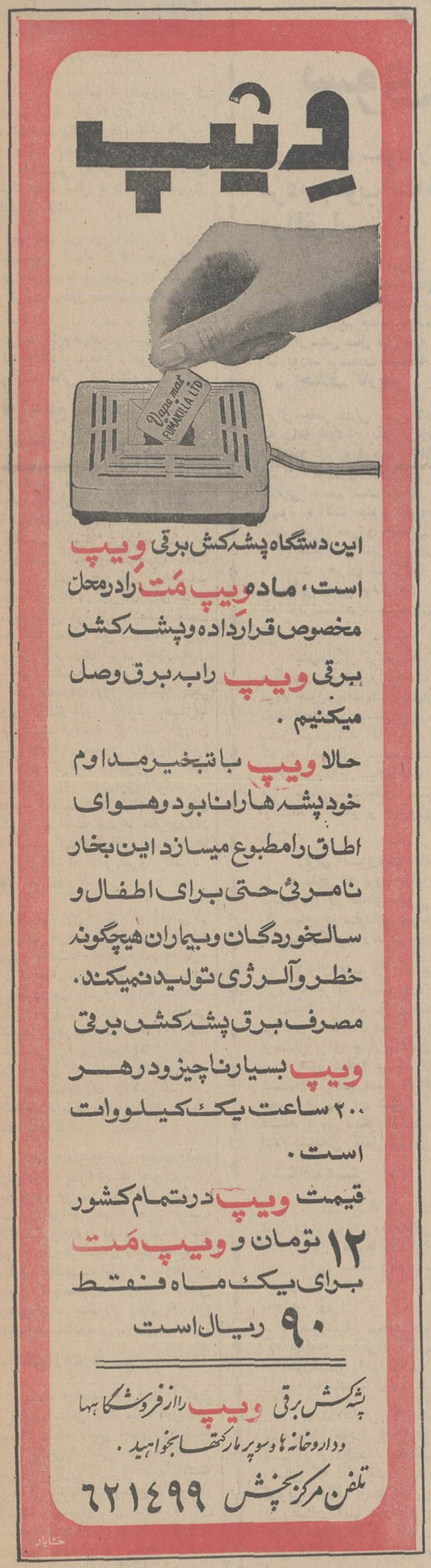

این دستگاه پشه‌کش برقی ویپ است، ماده ویپ مَت را در محل مخصوص قرار داده و پشه‌کش برقی ویپ را به برق وصل میکنیم.

حالا ویپ با تبخیر مداوم خود پشه‌ها را نابود و هوای اطاق را مطبوع میسازد این بخار نامرئی حتی برای اطفال و سالخوردگان و بیماران هیچگونه خطر و آلرژی تولید نمیکند.

مصرف برق پشه‌کش برقی ویپ بسیار ناچیز و در هر ۲۰۰ ساعت یک کیلووات است.

قیمت ویپ در تمام کشور ۱۲ تومان و ویپ مَت برای یک ماه فقط ۹۰ ریال است

پشه‌کش برقی ویپ را از فروشگاهها و داروخانه‌ها و سوپرمارکتها بخواهید.

تلفن مرکز پخش ۶۲۱۴۹۹

نماینده انحصاری در ایران شرکت کیمیاکار یوسف‌آباد
خیابان ابن‌سینا ـ خیابان سرابندی شماره ۱
۱ـ۳ آ ـ ۹۴۹۳

طراوت بهار را در نسیم

کولر او نیورسال

جستجو کنید

فروش در کلیه فروشگاه های معتبر

در دو مدل ۳۰۰۰ و ۴۰۰۰

آگهی مناقصه

شرکت دخانیات ایران حمل‌در حدود پانصد تن لفاف ولوازم‌متفرقه از تهران به شهرستان سقز را به مناقصه میگذارد. داوطلبان‌میتوانند همه روزه باستثناء ایام تعطیل‌رسمی باداره باربری این شرکت مراجعه و با دریافت یك نسخه شرایط و اطلاع کامل از مفاد آن پیشنهاد خود را تنظیم وبه پیوست شرایط مشخصات امضاء شده در پاکت‌لاك و مهر شده تا ساعت نه صبح مورخه ۴۸ر۴ر۱۸ باداره‌دفترشرکت دخانیات تسلیم و رسید اخذ نمایند تا در جلسه‌ای که ساعت ده صبح همان روز در شرکت تشکیل‌خواهد شد باز و مورد رسیدگی‌قرار گیرد. حضور شرکت کنندگان در جلسه مناقصه آزاد و شرکت دخانیات‌در رد وقبول یك یا کلیه پیشنهادات مختار است ضمنا به پیشنهادات مبهم و مشروط و یا اینکه بعد از ساعت مقرر برسد ترتیب اثر داده نخواهد شد. م الف ۳۱۹۳
شرکت دخانیات ایران
۲ـ۱ آ ـ ۴۲۱۶۸

دلکش
درفیلم
فردا روشن است

امروز

میلیونها نفر فرانسوی «پمپیدو» را برگزیدند

کمونیستها موجب شکست «آلن پوئر» شدند

ژرژ پمپیدو

امروز میلیونها فرانسوی برای دومین بار در پانزده روز اخیر به‌پای صندوقهای رای‌گیری رفتند تا ازبین دو رقیب «پمپیدو- آلن‌پوئر» یکی را بجانشینی ژنرال دوگل برای مدت هفت سال بریاست جمهوری انتخاب کنند.

در نخستین دور انتخابات که روز پنجم ژوئن انجام گرفت هیچیک از هفت نامزد ریاست‌جمهوری نتوانستند اکثریت مطلق پنجاه درصد آراء رابدست آورند و در نتیجه پنج نامزد احزاب گروههای سیاسی مختلف کنار رفتند و میدان را برای مبارزه دورقیب خالی گذاشتند.

● به‌نفع پمپیدو

همانطور که پیش‌بینی میشد، اکثریت انتخاب کنندگان فرانسوی در دومین مرحله انتخابات آراء خودرا به‌نفع پمپیدو نامزد دوگلیست ها بصندوقها ریختند.

تصمیم کمیته مرکزی حزب کمونیست که بیست‌وچهار ساعت پس از پایان دور اول انتخابات اعلام گردید در جریان رای‌گیری امروز تاثیر فراوانی داشت و سبب شد که تعداد شرکت کنندگان در دومین دور رای‌گیری بطور قابل توجهی کاسته شود.

در انتخابات روز یکشنبه پنجم ژوئن ژاکدوکلو نامزد حزب کمونیست فرانسه بایدست آوردن بیش از چهار میلیون رای مقام سوم را حائز گردید و امروز این عده از دادن رای خودداری کردند. حزب کمونیست در تمام مدت رای گیری مراقبت شدید بخرج میداد تا از شرکت احتمالی کمونیست‌ها در رای‌گیری جلوگیری کند.

● مرتجع

حقیقت این است که بعضی از رهبران حزب کمونیست فرانسه عقیده داشتند که کمونیست‌ها باید در مرحله نهائی انتخابات برای شکست‌دادن نامزد دوگلیست‌ها به «نفع آلن‌پوئر» رای دهند ولی کمیته مرکزی حزب هردو رقیب انتخاباتی را «مرتجع» اعلام کرد. در هرحال تصمیم حزب کمونیست فرانسه بخودداری از شرکت در انتخابات امروز به‌نفع ژرژ پمپیدو تمام شد.

اینک «پمپیدو» روز بیستم ژوئن (پنج روز دیگر) رسما بعنوان رئیس جمهوری فرانسه در تاخ الیزه مستقر خواهد شد و باین ترتیب «گلیسیم» بدون دوگل در فرانسه پیروز شد و طرفداران رئیس جمهوری سابق توانستند یکی از باوفاترین یاران اورا بعنوان دومین رئیس جمهوری، جمهوری پنجم به کاخ الیزه بفرستند.

● اختیارات وسیع

پست ریاست جمهوری اکنون برخلاف سابق یك مقام تشریفاتی نیست بلکه رئیس جمهوری فرانسه طبق قانون اساسی جدیدی که از طرف ژنرال دوگل برفراندوم گذاشته شد از اختیارات وسیع برخوردار است. بنابراین در مدت ۷ سال سرنوشت فرانسه بدست «ژرژ - پمپیدو» نخست‌وزیر سابق دوگل سپرده شد. البته از هم‌اکنون نمی‌توان نسبت به‌خط مشی رئیس جمهوری جدید بطور قطع اظهار نظر کرد ولی قدر مسلم این است که «پمپیدو» با پشتیبانی اکثریت پارلمان فرانسه که از دوگلیست ها تشکیل شده خط‌مشی اصلی سیاست خارجی‌دوگل را بامختصر تغییراتی بمرحله اجرا درخواهد اورد. دراین‌میان‌شخصیت «پمپیدو» نقش مهمی ایفاء خواهد کرد.

اما از طرف دیگر نمی‌توان اقداماتی راکه «پمپیدو» در دوران شش سال نخست‌وزیری خود انجام داده ملاك سیاست آینده او در مقام ریاست جمهوری دانست. زیرا در آن هنگام او از طرف دوگل به نخست‌وزیری انتخاب شده‌ومجبور بود سیاست اورا موبمو بمرحله اجرا درآورد ولی اکنون در مقام ریاست جمهوری در اتخاذ تصمیم آزاد است.

رئیس جمهوری جدید گذشته از مسائل سیاست خارجی بایدیك مسئله را بیشتر مورد توجه قرار دهد. و ان احتیاج عظیمی است که فرانسویها به‌آزادی دارند

ملت فرانسه از یك قرن پیش با هرگونه ماجرای دیکتاتوری‌شدیدبد مخالفت ورزیده است.

دولت دیکتاتوری ویشی تنها بزور سرنیزه اشغالگران مدتی‌دوام آورد. در زمان آرتش سری یا (او.آ.اس) حتی افراطی‌ترین سرهنك ها میدانستند که اراده ملت سد عظیمی در برابر نقشه‌های آنها بوجود آورده است. درمدت یازده سال فرانسویها تاحدی به اراده یك «قهرمان» تسلیم شدند ولی هرگز از آزادی خود دست برنداشتند.

آلن‌پوئر

از: لوموند (چاپ پاریس)

دوهفته پس ازکودتای نظامی درسودان

سودان بسوی تجزیه

رژیم چپ سودان برای راضی کردن مردم جنوب باخود مختاری آنها موافق است

رهبران جدید سودان دو هفته پس از بدست‌آوردن قدرت‌درآن کشور تصمیم‌مهمی‌اتخاذ کردند که‌تاریخ‌سودان از آن بعنوان واقعه مهمی یاد خواهد کرد. باین معنی که زمامداران رژیم جدید خودمختاری سه ایالت جنوب کشور راکه از شش سال قبل علیه دولت خرطوم نسبت به شورش زده بودند برسمیت شناخته.

● اختلاف تاریخی

ژنرال جعفر مدنی رئیس شورای انقلاب سودانی دریاسخی که بنامه «اودبو» یکی از رهبران نهضت شورش «آنیا-نیا» فرستاده علنا به «وجود اختلافات تاریخی بین شمال‌وجنوب» اعتراف کرده و خاطرنشان ساخته است که رژیم جدید انقلابی مصمم است «برای برقراری مساوات بین دوقسمت کشور بایالات جنوبی خودمختاری بدهد وباین ترتیب‌یك واحد جدید ملی و اجتماعی در کشور بوجود آورد.»

از هنگام استقلال سودان در سال ۱۹۵۶ این نخستین بار است رهبران شمال که از اعراب و مسلمانان تشکیل شده این چنین باصراحت کامل بهموطنان جنوبی خود که ازنژادسیاه‌ویا مسیحیان تشکیل‌میشودوعده‌خودمختاری داده‌اند.

بسیاری از دولتها که در سودان تاکنون یکی ازپس دیگری زمام اموررا بدست گرفته‌اند برای «عربی کردن» مردم جنوب باقدامات شدید دست‌زده، ولی ازاین‌اقدامات نتیجه مطلوب بدست نیاورده‌اند. همین روش دولت های سابق سبب شد که مردم جنوب دربرابر فشاری شدیدی که به آنها وارد میشد دست بشورش و عصیان‌بزنندودهها هزار نفر دراین میان جان خودرا از دست بدهند و صدها هزار سیاه‌پوست بطور دستجمعی به‌کشورهای همسایه، اوگاندا، کنگو و جمهوری افریقای مرکزی مهاجرت کنند.

ژنرال «نمیری» در نطقی که اخیرا ایراد کرد وقایعی را که منجر به بروز جنگ داخلی در سودان گردیدیکایك برشمرد و در مناطق جنوبی کشور عضو عمومی اعلام کرد واز مهاجرین سودانی دعوت کرد که بدون ترس‌وتشویش به‌میهن وکانون زندگی خودباز گردند.

ژنرال «نمیری» در همین سخنرانی خود درخواست کرد که برای گفتگو درباره چگونگی خودمختاری ایالات «نیل‌علیا»، «اکاتوریا» و «بحرالغزال» با مقامات دولت مرکزی تماس گرفته و یك برنامه اقتصادی، اجتماعی و فرهنگی برای چهار میلیون ساکنین این ایالات‌تهیه کنند.

هنوز معلوم نیست که آیا همه رهبران شورشی‌باین پیشنهادها پاسخ مثبت خواهند داد یانه. زیرا درحالیکه بعضی از رهبران شورش طرفدارخودمختاری‌ایالات‌جنوبی هستند برخی دیگر عقیده دارند که تنها راه‌حل اختلافات اعلام استقلال کامل مناطق جنوبی است.

● شکاف عمیق

حقیقت اینکه طی سالهای گذشته پاره‌ای از دولت های مرکزی نیز وعده‌هائی بمردم جنوب داده‌اند ولی‌بهیچ یك از این وعده‌ها وفانکرده‌اند و خونهائی که در سالهای اخیر دراین منطقه ریخته شده شکاف عمیقی بین دوطرف ایجاد کرده است که پرکردن آن به‌آسانی امکان‌پذیر نخواهد بود.

شورشیان منطقه جنوب بی‌گمان فراموش نکرده‌اند که چگونه مذاکراتی که‌پس از قیام اکتبر ۱۹۶۴ که به سرنگون‌شدن رژیم نظامی ژنرال عبود منجر شد، آغاز گردید باشکست روبرو شد.

دولت ائتلافی که بعدها جانشین رژیم نظامی عبودشد نیز تمایل خودرا به‌حل‌وفصل اختلافات از راههای‌مسالمت آمیز ابراز داشت. معذلك باید درنظر داشت‌احزاب‌دست راستی که اکثریت آنها بااعطای خودمختاری به ایالات جنوبی مخالف بودند امروز ممنوعه اعلام شده‌اند و بسیاری از رهبران آنها درزندان بسر می‌برند. درحالیکه رژیم جدید سودان از لیبرالها و عناصر دست چپی که قبل از سال ۱۹۶۴ باخودمختاری جنوب موافق بودند تشکیل شده است.

قدرت سوم در اروپا

آیا انگلستان بعضویت بازار مشترك پذیرفته میشود؟

از: اکونومیست

انگلستان به بازارمشترك ملحق شد. آیا در آینده نزدیك روزنامه‌ها با چنین عنوانی منتشر خواهند شد:

هنوز خیلی زود است که بتوان گفت فرانسه تحت رهبری رئیس جمهوری‌جدید در مورد عضویت انگلیس‌در بازار مشترك چه سیاستی در پیش خواهد گرفت بااینحال از روی اعلامیه‌هائی که دو رقیب اصلی انتخابات‌ریاست جمهوری فرانسه منتشر می‌ساختند شاید غیر منطقی نباشد اگر انتظارداشته‌باشیم که در ایندهای که زیاددور نیست. تیتر «انگلستان به بازار مشترك ملحق شد» را در روزنامه‌ها ببینیم.

وزیر دارائی آلمان غربی اخیرا در لندن تاکید کرد که او در هرحال میکوشد فرارسیدن چنان روزی را تسریع کند. دولت‌انگلستان به شروع فوری مذاکراتی که منجر به دخول این کشور به‌بازار مشترك شود امید زیادی دوخته است و این امید خیلی بیشتر از آن است که به آن تظاهر می‌کنند. اگر این مذاکرات با موفقیت انجام شود آنها که‌سالهامنتظر چنین‌لحظه‌ای بوده‌اند سخت خوشحال خواهند شد. اما بعد چه؟

کناررفتن دوگل تمام‌آن مسائلی راکه در زمان قدرت او بارهاموردبحث کارشناسان و علاقمندان و گاه سیاست‌مداران قرار گرفته بود ولی اهمیت سیاسی فوری ان ناچیز بود دوباره از زیر خاکستر خارج کرده است. سال گذشته دولت انگلیس بارها اعلام کرد که علاقه‌آن برای الحاق به‌بازار مشترك بیشتر جنبه سیاسی دارد تا اقتصادی. ولی بطور دقیق معلوم نیست که منظوردولت از این عبارت چیست؟ کشور های دیگر دراین‌موردصریح تر حرف میزنند.

فرض کنیم که درهای بازار مشترك بروی تمام دموکراتیك اروپای غربی که مایل به‌الحاق به آن هستند باز باشد. باید دید که جامعه‌ای به‌این بزرگی بچه دردی میخورد؟

هنوز جواب قابل قبولی برای این سئوال که چه‌باید کرد یافت نشده چه برسد باینکه چه خواهد شد.

گروهی پیش‌بینی میکنند که اروپا بصورت یك قدرت سوم درآید والبته امیدزیادی ندارند که آرزوی خودرا تحقق یافته ببینند.

البته فقط طرفداران دوگل نیستند که به قدرت سوم در اروپا معتقدند گلیست‌ها و بقیه طرفداران قدرت سوم اروپا معتقدند که اروپای فدرال‌باید از امریکاوشوروی فاصله بگیرد.

● اروپای فدرال

وزیر دارائی آلمان اخیرا پیشنهاد کرد که یك اروپای فدرال بوجود آید و این اروپا دارای نیروی اتمی مخصوص بخود داشته باشد که زیر کنترل «رئیس - جمهوری اروپا» قرار میگیرد باعتقاد او قدم اول برای تشکیل یك اروپای فدرال تشکیل یك گروه اروپائی در داخل ناتو است. این گروه باید بتدریج اتحادیه ناتو را که اکنون تحت‌تسلط‌امریکا قرار دارد بیك‌اتحادیه‌همکاری اروپا وامریکا تبدیل کند.

از: لوموند (چاپ پاریس)

افریقای جنوبی بکمك سلاحهای ! ! !

صدور سلاحهای فرانسه بافریقای جنوبی ویونان با اعتراض مردم فرانسه روبرو گردید

چه کشوری پایدار است؟

صدور سلاحهای فرانسه به افریقای جنوبی با اعتراض جراید فرانسه‌روبروشده است. ما قبلا مقاله‌ای در اینمورد داشتیم و اینك ترجمه مقاله‌ای دیگر.

دیدار اخیر «بوتا» وزیر دفاع افریقای‌جنوبی و «ماکرازروس» وزیر همکاریهای اقتصادی‌یونان موج اعتراض شدیدی در میان محافل فرانسوی و بویژه گروه های دست چپی بوجود آورد. مگرنه این است که آنها اخلاقا از جامعه دموکراتیك طرد شده‌اند؟

روابط پاریس و پرتوریا در آخرین روز های رژیم دوگل بویژه پس از آنکه اهمیت‌مواد جنگی که فرانسه بدولت «ورستر» تحویل‌میدهدفاش‌شد مورد توجه شدید قرار گرفت.

در سال ۱۹۶۸ افریقای‌جنوبی سومین مشتری صنایع جنگی فرانسه-پس‌ازاسرائیل‌وبلژیك- ونخستین کشوری بوده که زیر دریائی، هواپیمای میراژ، هلیکوپتر و دستگاههای رادار دراختیار ارتش‌افریقای جنوبی گذاشته است. باین ترتیب‌سلاح های جنگی فرانسه در تجهیز نیروهای مسلح کشوری که نیرومندترین ارتش قاره افریقا رادر اختیار دارد نقش اصلی ایفاء میکند.

این اقدام‌نه تنها مخالف‌مفاد قطعنامه ۱۹۶۳ شورای امنیت سازمان ملل‌متحددر موردتحریم صدور سلاحهای جنگی به افریقا است بلکه صدای انتقاد و اعتراض بسیاری از کشور های «جهان سوم» را بلندکرده است. فرانسه‌باین قطعنامه که ازکشور های عضو درخواست میکند از تحویل مواد جنگی به افریقای جنوبی خودداری کند رای موافق نداده ولی در عین حال از حق «وتو» نیز استفاده نکرده است.

از طرف‌دیگراستدلال پاریس دائر براینکه‌ازسلاحهای تحویلی فرانسه نمی‌توان در راه تحت فشار قرار دادن مردم افریقای جنوبی استفاده‌کرد قانع کننده نیست. زیرا در هر حال سلاح های فرانسوی در خارج از آن کشور بویژه در جنوب غربی افریقا و آنگولا مورد استفاده قرار می‌گیرد. در مورد یونان باید گفت که وضع این کشور تاحدی باافریقای جنوبی فرق دارد زیرا هیچ‌یك ازسازمانهای بین‌المللی حتی کشورهای اروپا که از دو سال قبل یونان در جلسات این شورا مرتبا مورد حمله قرارمی‌گیرد و هیچگونه قطعنامه‌ای علیه رژیم سرهنك ها صادر نشده.

یونان پس از روی کار آمدن رژیم جدید همچنان درعضویت اتحادیه آتلانتیك شمالی باقی مانده و بسیاری از کشور های غربی بویژه امریکا به تسلیح ارتش آن‌کشور کمك می‌کند. ولی مسئله قابل توجه‌در اینجااست که فرانسه‌بااستقبال ازسرهنك «ماکرار زوردس» تنها از یك‌عضو کابینه یونان پذیرائی نکرد بلکه شخصیتی را در کشور خود پذیرفت که یکی از بانفوذترین چهره های دولت نظامی یونان بشمار میرود و عضو یك هیئت سه نفری است که در آوریل سال ۱۹۶۷ کودتای نظامی را به‌ثمر رسانید.

دو عضو دیگر این هیئت سرهنك پاپا اوپولوس و ژنرال «پاتاکولس» هستند.

عدم مداخله

در حقیقت رژیم دوگل با «نادیده‌گرفتن» رژیم های‌داخلی افریقای جنوبی و یونان و خودداری از تایید و تصویب قطعنامه هائی‌که در سازمان‌های بین‌المللی پیرامون محکومیت این دوکشور مطرح میشد چنین وانمود میکرد که‌از اصل عدم مداخله پیروی میکند: «از هنگامی که زغال فروش درخانه خود ارباب است میتواند در آنجا بساط دیکتاتوری فراهم کند و دولتهای دیگر باید چشم های خود را به‌بندند».

ولی در حقیقت ممکن است این «عدم‌مداخله» با گذشت‌زمان بخدمت باین‌رژیم ها منجرشود. مسئله این است که اختلاف در سیاست باید چه مقامی را احراز کند اعتراض و انتقاد، اگر بدون در نظر گرفتن تمایز در کلیه موارد نقض حقوق بشر بکار بسته شود وزنه سنگینی را تشکیل میدهد.

ولی متاسفانه مسائل اخلاقی نیز ممکن است بصورت یکجانبه درآید.

تاوقتی که سیاست همچنان به منافع‌بازرگانی و استراتژیکی که تاروپود زندگی بین‌المللی‌را تشکیل میدهد بستگی داشته باشد وضع‌بهمین منوال خواهد بود.

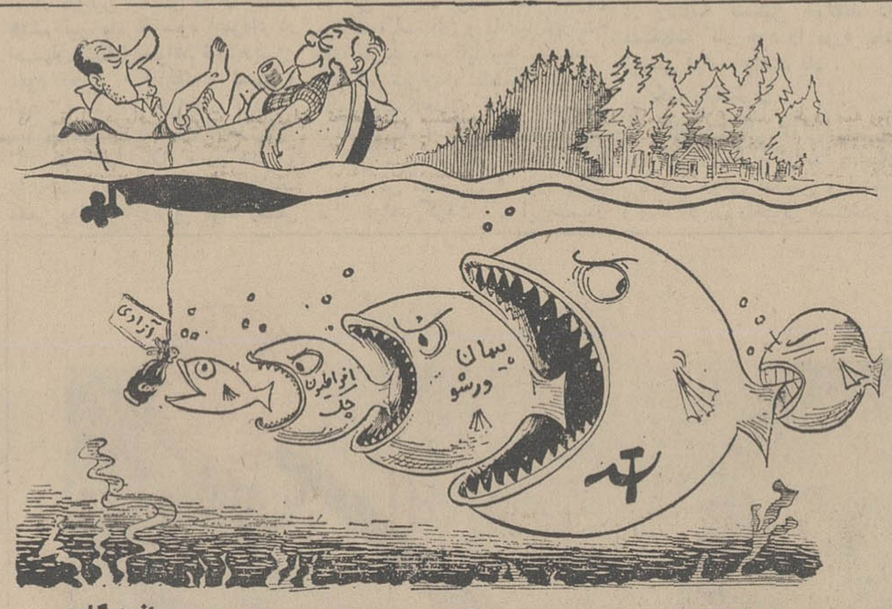

از: گاردین

سوراسان در کهکشان

(۳)

نوشته: ژول ورن
ترجمه: ع. پارلو

دوستان! ما اینك در فضاهستیم

آردان جواب داد:

- بله نفس می‌کشد، بهتر است او را ماساژبدهیم، محکم‌تر ماساژدهیم.

سرانجام بهر ترتیب بود «باربیکین» بهوش آمد چشمان خود را باز کرد این کلمات را برزبان‌آورد:

- نیکول، ماهنوز هم حرکت می‌کنیم؟

نیکول وباربیکین زیر چشمی بیکدیگر نگاه کردند. تاآنوقت آنها باین مسئله توجه نکرده بودند.

میشل آردان باز پرسید:

- راستی ما حرکت می‌کنیم؟

نیکول دنبال سخنان او را گرفت:

- یا اینکه روی زمین در فلوریدا مشغول استراحت هستیم؟

آنها هنوز نمی‌توانستند موقعیت خودرا تشخیص دهند. ظاهرا گلوله‌های آنها بیحرکت بنظر میرسید و چون با خارج ارتباط نداشتند نمی‌دانستند این مسئله را حل کنند. شاید واگن فضائی در خط سیر خود در فضا حرکت می‌کرد.

و شاید هم پس از آنکه قدری بهوا بلند شد دوباره بزمین افتاده است.

وضع وخیم بود و موضوع قابل‌توجه لازم‌بود که هرچه زودتر قضایا روشن شود

● درجه حرارت

«باربیکین» که سخت به‌هیجان‌درآمده بودباوجودضعف‌ناتوانی شدید از جای‌خود بلندشد ولی‌درداخل گلوله سربسته‌ممکن نبود ازخارج صدائی‌بگوش برسد. امایك یك‌چیز او را دوچارشگفتی کرددر داخل واگن فضائی درجه حرارت بطور زیادبالا رفته بود.

بسرعت جعبه‌ای را باز کردو گرماسنجی از آن خارج ساخت. درجه حرارت در داخل گلوله فضائی ۴۵ درجه بالای صفر را نشان میداد. بلافاصله فریاد زد:

«بله، ما در حرکت هستیم! ما راه میرویم! این حرارت خفقان آور براثر برخورد بدنه گلوله با اتمسفر بوجود آمده است و بزودی درجه حرارت پائین خواهد رفت زیرا ما هم اکنون در فضا درجائی فاقد اتمسفر پرواز می کنیم. و پس از این گرمای شدید در برابرسرمای طاقت فرسائی قرار خواهیم گرفت.

میشل آردان حیرت زده پرسید:

- میگوئی باربیکین، ما اکنون در خارج از اتمسفر زمین درحرکتیم؟

● کاهش سرعت

- شکی نیست، میشل، درست بمن گوش کن اکنون ساعت ده و پنجاه و پنج دقیقه است باین ترتیب هشت دقیقه از ساعت پرتاب ما میگذرد. اگر سرعت حرکت اولیه‌براثربرخورد گلوله‌بااتمسفر کاسته نمی شدپس‌ازشش ثانیه‌ازاتمسفر خارج میشدیم‌نیکول پاسخداد:

- کاملا درست است‌ولی بعقیده‌شما میزان کاهش سرعت در نتیجه برخورد «گلوله» به اتمسفر چقدر باید باشد؟

- در حدود یك سوهواین کاهش‌سرعت قابل توجه است اما راستی شماهاهنگام پرتاب گلوله صدائی شنیدید؟

- نه.

سه همسفر فضائی حیرت‌زده بچشمهای یکدیگر نگریستند توپ‌بدون شك‌شلیك شده و بی‌گمان‌انفجار بزرگی بوجود آورده‌اما چطور آنها چیزی‌نشنیده‌اند: «باربیکین» گفت:

- عجالتا چیزی که برای ما اهمیت دارد این است که بدانیم در چه موقعیتی هستیم. بوسیله دو دریچه که در واگن فضائی تعبیه شده بودند مسافرین ماه نمیتوانستند اطراف خودرا ببینند. بلافاصله «باربیکین» و دو همسفر فضائی‌اش خودرا بدریچه‌ها نزدیك کردند. و در اطراف گلوله فضائی کوچکترین روشنائی بچشم نمی‌خورد و همه جا در تاریکی فرو رفته بود

با اینحال «باربیکین» فریاد زد:

- نه، دوستان، ما بزمین نیافتاده‌ایم و در اعماق خلیج مکزیك هم نیستیم. بلکه در فضا راه می‌پیمائیم! بله، ما در فضا حرکت می‌کنیم!به‌بینیداین‌ستارگان چگونه می‌درخشند میشل آردان و نیکول فریادشادی کشیدند، «هورا، هورا!».

ادامه دارد

جهان برای هواپیما «تنگ» است!

از هم اکنون روزانه دهها هواپیما بعلت کمبود جا نمیتوانند بموقع فرود آیند

تا ده سال دیگر ۴۲۰ هزار هواپیما در آسمان آمریکا به‌پرواز در خواهد آمد . سال گذشته تعداد هواپیما های خصوصی و بازرگانی در آمریکا به ۱۱۵ هزار بالغ میشد. در سال ۱۹۸۰ چهار صد وهفتادمیلیون آمریکائی(بیش از دو برابر جمعیت فعلی) برای مسافرت در داخل مرزهای خود از هواپیما استفاده خواهند کرد .

درفرانسه تخمین‌زده شده است‌که تا دو سال دیگر سالی چهارمیلیون نفر از پاریس سوار هواپیماخواهند شد ویا ازآن پیاده خواهندگردید.

در سال ۱۹۵۸ ترافیك هوائی پایتخت فرانسه به ۳۵ میلیون‌نفر خواهد رسید . آسمان فرودگاه «ارلی» وفرودگاه دیگری‌که اکنون در دست ساختمان است از انبوه هواپیماها سیاه خواهد شد . در لندن ، رم و فرانکفورت نیز وضع بهمین منوال خواهد بود . آمریکا که پس از جنك دوم جهانی‌ترافیك هوائی بطور سرسام‌آوری توسعه یافته هم اکنون در برابر این مشکل بزرك قرارگرفته است .

● **منتظر نوبت**

در نیویورك گاهی‌ترافیك آنقدر زیاد میشود که هواپیما ها پس‌از مدتها دورزدن‌برفراز فرودگاه‌ناچار میشوند در فرودگاه های شهر های دیگر بزمین بنشینند و تنك بودن جهان برای هواپیما ها ازهم‌اکنون محسوس است .

درفرودگاههای‌شیکاگو، دیترویت، میشیگان ،واشنگتن‌و لوس‌آنجلس نیز اغلب چهل هواپیما منتظر نوبت پرواز هستند . درحالی که چند هواپیمای دیگر میخواهند در این فرودگاه ها بزمین بنشینند. باین ترتیب یك هواپیمای جت که‌فاصله ۴۰۰ کیلو متر را در ۳۰ دقیقه می پیماید اغلب ناچار میشود دوبرابر این مدت را برای پیدا کردن «پارکینك» صرف کند .

کارشناسان هوائی برای جلوگیری از شلوغی فرودگاه ها و خطوط هوائی یك راه حل پیشنهاد میکنند وآن عبارت از کاستن تعدادهواپیما ها و افزایش قدرت و ظرفیت آنها است .

روی همین فکراست که‌نخستین هواپیماهای عظیم مسافربری‌از سال جاری در خطوط هوائی مشغول کار خواهند شد .

ولی باتوجه به توسعه روزافزون حمل‌و نقل هوائی با «غول های‌هوا» مسئله رفت‌وآمددرنزدیکی فرودگاه ها همچنان لاینحل می ماند .

دوشرکت هواپیمائی داخلی امریکا درنظر دارند درخطوط هوائی‌کوتاه (از ۲۰۰تا ۶۰۰ کیلومتر) ازهواپیما هائی که بتوانند به آسانی پرواز کنند و یا بزمین بنشینند استفاده کنند .

● **هواپیمای عمودرو**

ولی هواپیما های عمودرو بیش‌از هواپیما های دیگر شانس موفقیت دارند . این هواپیما ها میتوانند مسافرین را از داخل شهر ها به فرودگا ها منتقل سازند .

درحال حاضر یك هواپیمای جدید ازنوع «برگر» بنام «استول» در امریکا تحت آزمایش قرار گرفته است که میتواندبه آسانی‌از زمین پرواز کند و یا در فرودگاه ها بزمین بنشیند .

سرویس مخصوص خبرگزاری فرانسه

۴۳ سال خدمت مؤسسه مطبوعاتی اطلاعات هر سال همراه با یک تحول عظیم بوده است

آغاز چهل و چهارمین سال خدمت مطبوعاتی اطلاعات همراه باعمیقترین تحولات مطبوعاتی است

سال ۱۳۰۶

....اطلاعات درسال دوم انتشار خود باچاپ گراور، تحولی رادرعالم مطبوعات وچاپ کشور ما ایجاد کرد که کاملا بیسابقه بود اما بازهم اطلاعات پیشتاز و درجستجوی تحول بود...

ما بازهم شمارا درجریان این تحولات عظیم قرارخواهیم داد

عبور از پنج قاره

سنت و انضباط

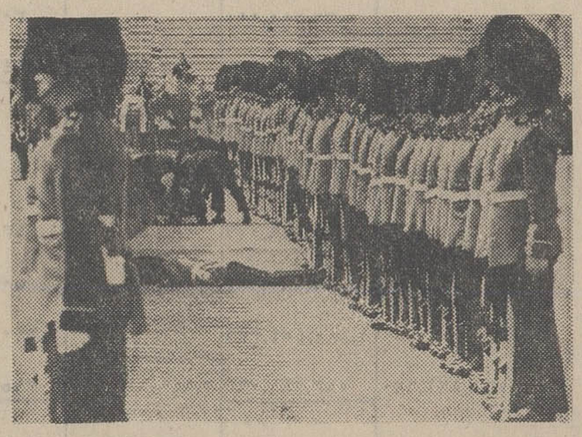

افراد گارد سلطنتی‌انگلستان به حفظ سنت وانضباط در جهان مشهور هستند . مردی که در بین این گروه از اعضای گارد نقش‌زمین شده در لباسهای گرم آنقدر با گرما مقاومت کرد تا از حال و هوش رفت و بزمین افتاد . بیهوشی او موجب آن نگردید که دوستانش‌از جای خود تکان بخورند او را بحال خود گذاشته‌اند تا دیگران بکمك‌اش بشتابند . عکس از :خبرگزاری فرانسه

پیشرفتهای عظیم پزشکی تاسال دوهزار

تمام اعضای بدن بجز «مغز» قابل تعویض است

درسال دو هزار تعداد بیماران روانی افزایش‌مییابد

تحقیقات و کشفیات پزشکی سرانجام بکجا خواهد کشید؟ تابحال دانشمندان غیرپزشك مانند زیست‌شناسان ومحققان علوم اجتماعی وفیزیك‌وتکنیك و یا داستان‌نویسان در این باره به پیشگوییهای شگفت‌انگیز دست زده‌اند ، اما اکنون دو پزشك سرشناس آلمانی ، پرفسور گراول و دکتر فرانکه عضو انستیتوی بیولوژی‌اشعه درمار بورك‌برمیناي بررسیهای‌علمی‌امکانات پیشرفت دانش پزشکی راتا سالیان ۱۹۸۵ و ۱۹۹۰ و ۲۰۰۰ منتشر نموده‌اند .

بعقیده نامبردگان در پیوند اعضای بدن باستثنای سیستم مرکزی اعصاب (مغز ونخاع) پیشرفت های مهمی بدست خواهد آمد. درمورد سیستم مرکزی اعصاب و همه‌اعضای وابسته به‌آن مانند چشم و گوش باید هم اکنون گفت، که برای همیشه تعویض و پیوند آنها غیرممکن خواهد بود.

درمورد پیر شدن می‌توان پیش بینی کرد که تا سال ۱۹۸۵ دانش‌پزشکی آنچنان سلطه‌ای برجریان بیولوژیك پیری بدست خواهد آورد ، که معدل عمر انسانها به ۸۵ سال بالغ خواهد شد .

مبارزه با بیماریهای‌عفونی وسرطان تا سال ۱۹۹۰ به مرحله‌ای خواهد رسید ، که مرگ در اثر بیماریهای‌ویروسی وسرطان بطور قطع کاهش خواهد یافت .

در عین حال‌پرفسور گراول و دکتر فرانکه گمان‌نمیکنند که در سالیان ۱۹۸۵ و یا ۲۰۰۰ تعداد عوارض بیماری کمتر از امروز خواهد بود ، چه بجای بیماریهائی که درمان آنها ممکن میگردد بیماریهای جدید بویژه بیماریهای روانی تعمیم‌خواهد یافت. بعبارت دیگر ، دراثر پیشرفت سریع تمدن ، بیماریهای روانی جایگزین بیماریهای جسمانی امروزه خواهند گردید . نخستین مظاهر این جریان را بایددر افزایش تمایل انسانها به مصرف داروهای مسکن و محرك ومبالغه در عشرتهای شهوانی جستجو کرد .

تا پایان قرن کنونی‌دانش پزشکی توفیق خواهد یافت که بروز دوره یائسگی زنان را چندین سال بتعویق‌اندازد و برای سالخوردگان پایان عمر مقرون‌باتندرستی‌راتامین نماید. بجای اعضای ازدست رفته بدن مانند پا ودست ، اعضای مصنوعی با هدایت الکترونیکی مورد استفاده قرار خواهد گرفت‌وحتی‌دنیای تنهائی کوران به کمك الکترونیك و رادار «روشن‌تر» وپرماجراتر خواهد شد .

اما امکان تاثیر مصنوعی در خصائص موروثی واصلاح نقصهای موروثی ویا تولید نسل با هوش‌تری، از طریق تجزیه نطفه که اکنون در مرحله مطالعه و آزمایش به روی حیوان و نبات است ، روزگاران درازی بطول‌خواهد انجامید.

در نمایشگاه کالاهای صنعتی ایران در مسکو

در نمایشگاه کالا های صنعتی ایران در مسکو این سئوال بیش‌از هر چیز برای نمایندگان صنایع ایران مطرح بود و آن اینکه مردم کشوریکه پیشرفته ترین تکنیک‌را به جهان عرضه داشته‌اند نظرشان در باره محصولات کشور ماچه‌خواهد بود ؟ در بازدید مقامات و مردم شوروی از غرفه های وسائل‌خانگی ایران هنگام بازدید از اولین‌غرفه کارخانه های صنعتی آزمایش باین سئوال با توجه بیش از حد مردم‌و مقامات دولتی شوروی بمصنوعات کارخانه های صنعتی آزمایش‌پاسخ داده شد بویژه استاندارد عالی یخچال و اجاق گاز آزمایش سبب تعجب آمیخته بتحسین همگی انها گردید و نماینده آزمایش که‌بزبان روسی تسلط داشت ضمن پاسخ‌به پرسش های مختلف مردم با دقت‌و حوصله جزئیات فنی و دقایق کیفیت این کالاها رابرای مردم شوروی تشریح مینمود و کار راهنمائی رابه غرفه های دیگر نیز گسترش‌داد.

آقای نوویکف نایب نخست‌وزیر شوروی ضمن بازدید طولانی خوداز غرفه محصولات آزمایش بگرمی‌با نماینده آزمایش بگفتگو پرداخت وسئوالاتی در باره‌مصنوعات‌آزمایش ازوی بعمل آورد.وپیشرفتهای‌صنعتی کارخانه های آزمایش رادرتولید این محصولات ستود . از بدوافتتاح نمایشگاه ایران در مسکو که با ۱۷۴ غرفه مختلف و در زمینی‌به مساحت ۲۳۵۰ متر مربع بر پا گردیده مردم شوروی همه روزه‌با علاقه در مقابل غرفه آزمایش‌دراین نمایشگاه ازدحام میکنند وازمسئول غرفه سئوالاتی در باره محصولات آزمایش بعمل می آورند.

بعلت توجه مقامات عالی‌واستقبال بیش از حد مردم شوروی از غرفه کارخانه های صنعتی آزمایش در نمایشگاه کالای ایران در مسکوو زیبائی و استحکام و بهای نازل محصولات آزمایش که در سطح قیمت بازار های دنیا است غرفه آزمایش بعنوان بهترین غرفه این نمایشگاه معروف شده است .

آزمایش به پیشرفت های بسیاری نائل آمده . پیشرفتهائیکه حتی‌نظر خریداران خارجی را نیز جلب کرده است .

بر اساس همین توجه بازدید‌کنندگان خارجی از غرفه آزمایش بود که مذاکراتی جهت خرید محصولات آزمایش از جانب آقای علی اف بانماینده‌اعزامی کارخانجات آزمایش آغاز گردید و از جانب وی پیشنهاداتی داده شد که‌تلگرافی به اطلاع مدیر عامل کارخانجات آزمایش رسید عقیده عموم بازدید‌کنندگان ازغرفه آزمایش هنگام افتتاح نمایشگاه این بود که واحد صنعتی با تهیه محصولات مرغوب و ارزنده فعالانه در خدمت خانواده ها است .

پنجشنبه ۲۹ خرداد
از ساعت ۸½ بعداز ظهر

مرضیه

وچندین برنامه متنوع دیگر در شب‌نشینی تالار انجمن دوشیزگان و بانوان خیابان بهار شمالی نبش‌خیابان نامجو تلفن : ۷۶۴۹۸۴ بلیط برای یکنفر ۱۵۰ ریال .
محل تهیه بلیط دفتر انجمن - آون بزرك خیابان پهلوی و ضمنا میتوانید با مراجعه به سرویس تلفنی ۷۵۶۸۳۱ هر تعداد بلیط که‌لازم‌داشته‌باشید در محل کار یا منزل خود دریافت نمائید .

بانک اعتبارات ایران

سرمایه ثبت‌شده ۲۰۰٫۰۰۰٫۰۰۰ ریال

ترازنامه درپایان ۲۹ اسفند ۱۳۴۷

دارائی	۱۳۴۷ ریال	۱۳۴۷ ریال	۱۳۴۶ ریال	۱۳۴۶ ریال
اسکناس و مسکوك	۸۰,۴۱۰,۵۳۲	-	۵۷,۴۴۸,۲۵۳	
سپرده نزد بانك مرکزی ایران :				
سپرده قانونی	۴۵۸,۶۵۹,۰۰۰		۳۲۱,۴۷۵,۰۰۰	
سایر سپرده ها	۸۶,۲۸۵,۸۰۸		۴۸,۴۹۶,۶۹۹	
موجودی نزد بانکهای داخلی	۳۷,۴۶۵,۶۷۱	۶۶۲,۸۲۱,۰۱۱	۴۰,۵۶۰,۳۵۰	۴۶۷,۹۸۰,۳۰۲
نقود بیگانه و موجودی نزد بانکهای خارجی		۱۵۱,۰۲۵,۱۷۹		۷۹,۷۸۰,۵۹۳
برگهای بها دار		۱۷۱,۳۷۰,۰۰۰		۱۹۵,۳۷۰,۰۰۰
اسناد نزولی و بروات خریداری		۶۰۵,۹۰۷,۴۵۰		۴۴۲,۴۸۷,۸۶۳
وامها و سایر مطالبات		۲,۳۶۱,۴۳۰,۵۱۸		۱,۹۳۵,۹۸۹,۱۷۸
سایر دارائیها		۵,۵۸۳,۲۷۹		۵,۳۳۶,۴۰۷
مشارکت		۷,۵۰۰,۰۰۰		۷,۵۰۰,۰۰۰
منقول پس از کسر استهلاك		۱۱,۳۱۹,۸۷۶		۷,۴۹۰,۹۲۳
غیر منقول پس از کسر استهلاك		۴۴,۸۱۳,۸۱۶		۵۰,۵۷۹,۳۹۶
هزینه های تأسیساتی پس از کسر استهلاك		—		۳,۶۰۰,۰۰۰
		۴,۰۲۱,۷۷۱,۱۲۹		۳,۱۹۶,۱۱۴,۶۶۲
تعهد مشتریان بابت پذیرشها				
ضمانت نامه ها و اعتبارات باز شده		۴,۲۲۸,۳۱۴,۰۵۰		۲,۵۹۶,۱۶۹,۲۲۶
جمع		۸,۲۵۰,۰۸۵,۱۷۹		۵,۷۹۲,۲۸۳,۸۸۸

بدهی	۱۳۴۷ ریال	۱۳۴۷ ریال	۱۳۴۶ ریال	۱۳۴۶ ریال
سرمایه :				
ثبت شده	۲۰۰,۰۰۰,۰۰۰		۲۰۰,۰۰۰,۰۰۰	
کسر شود پرداخت نشده	—	۲۰۰,۰۰۰,۰۰۰	—	۲۰۰,۰۰۰,۰۰۰
اندوخته ها :				
اندوخته قانونی	۳۰,۰۰۰,۰۰۰		۲۲,۵۰۰,۰۰۰	
سایر اندوخته ها	۳۴,۰۰۰,۰۰۰	۶۴,۰۰۰,۰۰۰	۱۶,۰۰۰,۰۰۰	۳۸,۵۰۰,۰۰۰
مانده حساب سود و زیان		۴۷.۳۳۵		۶۵,۱۵۹
بستانکاران :				
حسابهای جاری اشخاص و سایر سپرده های دیداری	۱,۰۶۳,۳۷۵,۴۲۴		۶۷۶,۱۴۹,۰۲۷	
حساب بانکها	۵۰,۹۰۰,۳۸۸		۲۸,۹۸۷,۱۹۴	
سپرده های مدت دار	۲,۲۲۰,۰۰۴,۰۷۴		۱,۸۸۰,۴۰۴,۳۳۶	
حسابهای پس انداز و سپرده های مشابه	۳۱۵,۳۳۰,۵۰۷	۳,۶۴۹,۶۱۰,۳۹۳	۲۸۳,۲۸۱,۰۶۳	۲,۸۶۸,۸۲۱,۶۲۰
سایر بدهیها		۱۰۲,۱۶۸,۷۹۷		۸۷,۵۶۰,۵۸۰
اقلام در راه		۵,۹۴۴,۶۰۴		۱,۱۶۷,۳۰۳
		۴,۰۲۱,۷۷۱,۱۲۹		۳,۱۹۶,۱۱۴,۶۶۲
ضمانت نامه های صادره	۳,۴۱۰,۷۲۶,۲۲۶		۱,۶۹۲,۰۵۶,۷۸۶	
اعتبارات باز شده	۸۱۷,۵۸۷,۸۲۴	۴,۲۲۸,۳۱۴,۰۵۰	۹۰۴,۱۱۲,۴۴۰	۲,۵۹۶,۱۶۹,۲۲۶
جمع		۸,۲۵۰,۰۸۵,۱۷۹		۵,۷۹۲,۲۸۳,۸۸۸

برای یاد آوری - بروات وصولی ۲,۸۳۱,۸۲۲,۷۱۱ ۲,۶۱۹,۸۹۴,۹۷۷

حساب سود و زیان برای سال منتهی به ۲۹ اسفند ۱۳۴۷

بدهکار	۱۳۴۷ ریال	۱۳۴۷ ریال	۱۳۴۶ ریال	۱۳۴۶ ریال
هزینه کل	۱۲۷,۵۲۹,۴۲۳		۱۰۷,۶۸۰,۰۳۰	
ذخیره های متفرقه	۱۱,۶۶۵,۸۱۰	۱۳۹,۱۹۵,۲۳۳	۴,۷۱۸,۴۶۰	۱۱۲,۳۹۸,۴۹۰
استهلاکات :				
منقول	۳,۰۰۴,۳۵۲		۴,۶۶۹,۵۶۶	
غیر منقول	۱۰,۰۶۷,۶۴۳		۹,۲۱۳,۸۸۲	
هزینه های تأسیساتی	۳,۶۰۰,۰۰۰	۱۶,۶۷۱,۹۹۵	۳,۶۰۰,۰۰۰	۱۷,۴۸۳,۴۴۸
مانده نقل بحساب تقسیم سود		۴۷,۷۰۲,۴۱۸		۴۲,۳۸۴,۳۳۷
		۲۰۳,۵۶۹,۶۴۶		۱۷۲,۲۶۶,۲۷۵

بستانکار	۱۳۴۷ ریال	۱۳۴۶ ریال
بهره و کارمزد و سود ارزی	۱۸۹,۶۹۵,۰۸۵	۱۶۴,۴۰۵,۸۰۷
درآمد های متفرقه :		
کوپنهای اسناد خزانه وصول شده	۱۳,۸۷۴,۵۶۱	۷,۸۶۰,۴۶۸
	۲۰۳,۵۶۹,۶۴۶	۱۷۲,۲۶۶,۲۷۵

حساب تقسیم سود برای سال منتهی به ۲۹ اسفند ۱۳۴۷

اندوخته قانونی	۷,۵۰۰,۰۰۰	۶,۴۰۰,۰۰۰	مانده نقل از سال قبل	۶۵,۱۵۹	۷۹,۲۵۵
سایر اندوخته ها	۱۸,۰۰۰,۰۰۰	۱۶,۰۰۰,۰۰۰	سود ویژه نقل از حساب سود و زیان	۴۷,۷۰۲,۴۱۸	۴۲,۳۸۴,۳۳۷
حق الزحمه اعضای هیئت مدیره	۲,۲۲۰,۲۴۲	۱,۹۹۸,۴۳۳			
سود سهام ۱۰٪ (۱۳۴۷)	۲۰,۰۰۰,۰۰۰	۱۸,۰۰۰,۰۰۰			
مانده نقل بسال بعد	۴۷,۳۳۵	۶۵,۱۵۹			
	۴۷,۷۶۷,۵۷۷	۴۲,۴۶۳,۵۹۲		۴۷,۷۶۷,۵۷۷	۴۲,۴۶۳,۵۹۲

نظر باینکه برای‌ادامه‌تحصیل عازم اروپا هستم بدینوسیله از کلیه فامیل و دوستان که موفق‌ه به دیدارشان نشدم خداحافظی مینمایم .

سیدجعفر حسینی دوست

آگهی مناقصه خریدکرباس

شرکت دخانیات ایران خرید هشتادوپنج هزار متر کرباس‌بعرض ۴۰ الی ۴۵ سانتی متر مورداحتیاج خود را بمناقصه میگذارد داوطلبان باید قبلابرای‌دریافت برك‌مشخصات و شرایط باداره کارپردازی این شرکت مراجعه و پس از امضای تمام صفحات آن بانضمام پیشنهاد خود تا ساعت نه صبح اداری روز ۱۰ر۴ر۴۸ باداره دفتر این شرکت تسلیم نمایند و پیشنهاد های‌رسیده در ساعت‌ده‌صبح‌همان‌روز ۱۰ر۴ر۴۸ در شرکت دخانیات ایران باز و قرائت خواهد شد . شرکت در مناقصه مورد بحث بمنزله قبولی کلیه شرایط مناقصه خواهد بود.
م‌الف ۳۱۹۴
۱-۲ شرکت دخانیات ایران

آگهی احضار

به سپهبد بازنشسته تیمور بختیار فرزند فتحعلی ابلاغ‌میگردد که باتهام ایجاد بلوا و آشوب و تحریك‌مردم بجنك‌وقتال‌وسوءقصدبمنظوربهمزدن اساس حکومت و سلطنت مشروطه ایران و تحریص مردم بمسلح شدن برضد قدرت سلطنت در دادگاه عادی شماره ۱ اداره دادرسی نیرو های مسلح شاهنشاهی تحت پیکردمیباشد چنانچه ظرف دو ماه از تاریخ نشر آخرین آگهی که سه نوبت متوالی در روزنامه رسمی کشور شاهنشاهی ویکی از جراید کثیرالانتشار مرکز درج خواهد شد خودرا معرفی ننماید برابر مقررات‌ماده۲۶۰ قانون‌دادرسی و کیفر ارتش غیابا به پرونده امر رسیدگی و رای مقتضی صادرخواهد شد . م الف ۳۱۷۱
دادگاه عادی شماره یك اداره‌دادرسی نیرو های مسلح شاهنشاهی
۱-۳ آ-۲۱۹۳۶

توجه کنید :

هم اکنون بیماری نیازمند خون شما است
ما و تو خبر نمیکند، شاید شما هم روزی محتاج خون بشوید
مرگ را انتقال خون شیر و خورشید سرخ آماده است
بشما خون بدهد و یا خون شما را در اختیار نیازمندان بگذارد

خیابان ناصرخسرو جنب دارالفنون
تلفن ۳۰۴۴۷۵

اجتماعی

سمینار بررسی وضع مستخدمین منازل بکار خود پایان داد :

استخدام کلفت و نوکر از طریق وزارت کار

سمینار وضع مستخدمین منازل که به ابتکار کمیته ایرانی حقوق بشر از روز هفدهم خرداد ماه در تهران ترتیب یافته بود عصر دیروز باصدور یك «طرح قانون راجع به کار مستخدمین منازل» و همچنین قطعنامه‌ای بکار خود پایان داد .

● قطعنامه سمینار

در قطعنامه سمینار گفته شده است که با درنظر گرفتن این‌که مقررات کنونی در باره مستخدمین منازل با مقتضیات و روح انقلاب سفید ایران تناسب ندارد تصمیمات زیر اتخاذ میگردد .

۱ـ بدولت توصیه میشود که به منظور پایان دادن به وضع نامساعد مستخدمین منازل باستناد ماده ۸ قانون کار مصوب ۱۳۳۷ برای تصویب قانون راجع به کار مستخدمین منازل بشرح طرح ضمیمه اقدام لازم را معمول دارد . « جداگانه در این صفحه چاپ شده‌است »

۲ـ بمنظور بالا بردن کیفیت مهارتها در گروه مستخدمین منازل تاسیس کلاس های تربیت مستخدمین خانگی را بوزارت کار توصیه مینماید .

۳ـ باتوجه به تجربیات نامطلوبی که از فعالیت بسیاری از موسسات خصوصی کاریابی مستخدمین منازل بدست آمده ، طبق مفاد مقاوله نامه شماره ۹۶ سازمان بین‌المللی کار توصیه مینماید که کاریابی مستخدمین منازل از وظایف انحصاری وزارت کار قرار گیرد و باوضع مقررات خاصی برای کسانی که از طریق کاریابیهای وزارت کار برای خدمات خانگی معرفی می‌شوند امتیازاتی در نظر گرفته شود.

۴ـ به منظور تامین داوطلب بیشتر برای خدمات خانگی توصیه میشود که بیمه مستخدمینی که دوره کلاس های مخصوص تربیت مستخدمین منازل را گذرانیده‌اند اجباری باشد .

۵ـ تنظیم کارنامه برای مستخدمین بوسیله وزارت کار بمنظور ثبت تاریخ استخدام و همچنین قطع رابطه استخدامی و مسائل دیگری که مفید بحال کارفرمایان وموثر در وضع استخدامی این گروه می باشد توصیه میگردد .

۶ـ باتوجه به این که « خدمت خانگی » یك خدمت لازم و مفید است و شخصیت مستخدم منازل بعنوان خدمتکار جامعه و بعنوان یك انسان باید مورد احترام باشد. اکیدا توصیه میشود از استعمال کلمات نوکر و کلفت و خانه ـ شاگرد که متضمن مفهوم شغل پست و بی ارزش است خودداری گردد و بجای آن عبارت مستخدم منزل بکار برده شود .

۷ـ آشنا کردن مستخدمین منازل به وسائل جدید زندگی ، « وسائل برقی و گازی و امثال آن » برای ایمنی آنان از جمله وظایف اخلاقی کارفرمایان اعلام میگردد .

۸ـ باتوجه باین که بیمه مستخدمین منازل موجب دلگرمی و اطمینان خاطر آنان نسبت به آینده است و بنفع کارفرمایان نیز میباشد ، اقدام داوطلبانه کارفرمایان برای بیمه کردن مستخدمین منازل توصیه میشود .

۹ـ شرایط بیمه‌ای که برای مستخدمین منازل در نظر گرفته میشود اعم از اختیاری و اجباری باید مناسب و منصفانه باشد .

۱۰ـ رعایت حال مستخدمین در هنگام بیماری ، دوران حاملگی و وضع حمل و کمك به آنان در موارد مذکور از وظایف اخلاقی کارفرمایان میباشد .

۱۱ـ کوشش در تسهیل و کمك در باسواد شدن مستخدمین منازل و فرزندان آنان و افزایش سطح معرفت و شایستگی شغلی واخلاقی مستخدمین منازل از جمله تکالیف اخلاقی کارفرمایان میباشد .

۱۲ـ کسب اطلاع از پلیس در باره سوابق اشخاص قبل‌ازاستخدام آنان برای امنیت داخلی منازل‌مفید میباشد . کارفرمایان باید بااعلام سوء ظن هاو عملیات سوئی که مرتکب آنها مستخدمین منازل می باشند اطلاعات پلیس را تکمیل کرده و باین ترتیب به‌کارفرمایان دیگر در زمینه امنیت داخلی‌منازل کمك کنند .

شرکت کنندگان در سمینار اتفاق نظر دارند که اتخاذ تدابیر و اقدامات فوق ضمن این که در راه اجرای مفاد اعلامیه جهانی حقوق بشر و اعلامیه جهانی حقوق کودك و انقلاب سفید ایران موثر و مفید میباشد رفاه خانواده ها را در موضوع خدمات خانگی‌نیز تامین خواهد کرد .

سمینار تهیه و تصویب و اجرای قانون کار مستخدمین منازل رالازم تشخیص داد

● کارفرمایان بصورت داوطلبانه با بیمه‌مستخدمین منازل را بیمه کنند

حل اختلاف بین‌مستخدم و کارفرما در صلاحیت شوراهای داوری قرار گیرد

● کسانی که افراد صغیر را استخدام کنند مشخصات آنها را به ـ کلانتری محل و انجمن ملی حمایت‌کودکان‌اطلاع دهند

● وزارت کار کلاسهائی برای تربیت مستخدمین خانگی تاسیس کند

●

طرح قانون راجع به کارمستخدمین‌منازل

● قسمت اول ، تعاریف :

ماده اول :

۱ـ مستخدم از نظر این قانون کسی است که به دستور کارفرما در مقابل دریافت اجرت انجام‌تمام و یاقسمتی از خدمات خانگی او را بعهده میگیرد . مستخدم شبانه روزی مستخدمی است که برای خدمت تمام وقت درخانه کارفرما سکونت میکند .

مستخدم پاره وقت مستخدمی است که زمان خدمت او به چند ساعت معین در شبانه روز محدود میباشد .

مستخدم صغیر مستخدم شبانه روزه یاپاره وقتی است که سن او بین ۱۲ تا ۱۶ سال باشد .

۲ـ کارفرما کسی است که‌در بازه شرایط خدمت بامستخدم‌قرار میگذارد و تادیه اجرت او رابعهده میگیرد . این قرار که قرارداد کار نامیده میشود ممکن است شفاهی و یا کتبی باشد .

۳ـ اجرت عبارت است از وجه نقد و یا هرگونه مزایای غیرنقدی و یا هردو .

۴ـ خدمات خانگی عبارت است از خرید مایحتاج کارفرماواعضای خانواده او ، نظافت خانه‌واثاثه ، شستن البسه و غیره ، اطوکشی ، پرستاری بچه و آشپزی وامثال آن .

● قسمت دوم ـ حقوق تکالیف:

فصل اول ، نحوه خدمت‌مستخدم و رفتار کارفرما

ماده دوم ، مستخدم مکلف‌است خدمت خود را با دقت‌مطلوب‌موافق با ضروریات و مصالح خانواده‌ای که در آن کار میکند و طبق‌دستور کارفرما انجام دهد . او بایدنسبت به انچه در خانواده میگذرد رازدار باشد و احترام کارفرماو اعضای خانواده او را رعایت نماید .

کارفرما بنوبه خود مکلف به رعایت احترام ، حیثیت و شخصیت انسانی مستخدم میباشد و باید اجرت مستخدم را منظما در موعد معین در قرارداد تادیه کند و به مستخدم پاره وقتی که طبق‌قرارداد خوراك جزواجرت‌اواست وهمچنین مستخدم شبانه روزی خوراك سالم و دست نخورده و بقدر خوراك اعضاء خانواده بدهد و محل‌مناسبی برای استراحت‌مستخدم‌تامین‌نماید.

● فصل دوم ـ ساعت استراحت و کار

ماده سوم ـ مستخدم شبانه‌روزی هشت ساعت در شب و دو ساعت در روز حق استراحت دارد .

ماده چهارم ـ اگر مقدارساعت کار مستخدم پاره وقت بیش از نیم روز باشد در خلال کار یك ساعت حق استراحت دارد .

ماده پنجم ـ ابتدا و انتهای مدت استراحت در موارد فوق با توافق مستخدم و کارفرما تعیین‌می شود .

ماده ششم ـ وقت متعارف برای رفع حاجات عادی از قبیل نظافت و غذا خوردن جزء مدت استراحت محسوب نمیشود .

ماده هفتم ـ دستور کار به مستخدم در مدت استراحت و یا موقع رفع حاجات عادی مخصوصا غذا خوردن ممنوع است مگر در مواردی فوری و اضطراری .

● فصل سوم ـ تعطیلات و مرخصی ها

مادهٔ هشتم ـمستخدم شبانه روزی حق یکروز تعطیل در هر هفته را با استفاده از اجرت دارد . روز مزبورو ساعت شروع و خاتمه آن با موافقت کارفرما تعیین میشود .

مادهٔ نهم ـ مستخدم شبانه‌روزی حق استفاده از تعطیلات رسمی زیر را با استفاده از اجرت دارد .

چهارم آبان ، یکروز در هفتهٔ اول سال ،عاشورا ،۲۱ رمضان، عیدغدیر.

مادهٔ دهم ـ مستخدم شبانه روزی به ازای دوازده ماه کار مستمر حق ده‌روز مرخصی بادریافت اجرت دارد .

مادهٔ یازدهم ـ در صورت احتیاج کارفرما به‌کار مستخدم شبانه روزی‌در روزهای تعطیل‌ویا مرخصی‌بنابه توافق طرفین ممکن است روزهای دیگری برای تعطیل و مرخصی استحقاقی تعیین شود ویابه تعداد روزهائی که از مرخصی ویا تعطیل استفاده نشده است اجرت روزانه اضافی پرداخت گردد .

● فصل چهارم ـ فسخ قرارداد کار

مادهٔ دوازدهم(۱)ـهریك ازمستخدم وکارفر مامیتواند هروقت که بخواهد قراردادکار را فسخ نماید و به‌اجرای آن خاتمه‌دهدولواینکه قرارداد مزبور مدت‌دار بوده و مدت آن هنوز منقضی نشده باشد. دراین صورت اگرفسخ قرارداد بنابه تمایل کارفرما و بدون تخلف مهم مستخدم از انجام تکالیف مقرر دراین قانون‌ویا دلیل موجه‌دیگر بنابه تمایل مستخدم بجهت تخلف‌مهم کارفرما از انجام تکالیف مقرر در این قانون و یادلیل موجه دیگر باشد و مستخدم بیش‌از یکسال سابقهٔ خدمت متوالی داشته باشد مستحق دریافت خسارتی معادل پانزده روز اجرت در ازاء هریکسال خدمت از کارفرما خواهد بود . دراین محاسبه کسری‌از یکسال تاششماه‌خدمت‌یکسال محسوب میشود وکمتر از آن بحساب نمی‌آید. مستخدم پاره‌وقتی که کمتر از چهار ساعت درروز و چهارروز در هفته کار کرده است با لااقل دوسال سابقهٔ خدمت متوالی و باوجود سایر شرایط فوق‌حق‌مطالبهٔ خسارت مزبور راخواهد داشت .

۲ـ در مواردی که قرارداد کار بدون مدت باشد و یا بیش از یکماه بانقضای مدت قرارداد باقی مانده‌باشد و مستخدم بدون تخلف مهم کارفرما از انجام تکالیف معین دراین قانون یا دلیل موجه‌دیگر قرارداد رافسخ نماید کارفرما مستحق دریافت خسارتی‌معادل یکماه اجرت از مستخدم خواهد بود. کارفرما میتواند برای تامین این خسارت‌احتمالی‌معادل‌یك‌دوازدهم‌اجرت ماهانهٔ مستخدم رادر هرماه کسر ونزد خود نگهدارد تا کسور مزبور بمیزان اجرت یکماه مستخدم برسد .

● فصل پنجم ـ صغار

مادهٔ سیزدهم ـ مدت کار عادی روزانه مستخدمین صغیر که شامل زمان غذاخوردن هم میشود نباید از هشت ساعت درروز تجاوز کند و کار اضافی هم‌نباید جمعا‌بیش‌از هفت‌ساعت درهفته ودوساعت در یك روزباشد .

مادهٔ چهاردهم ـ کارفرما نبایدانجام کارهای سنگینی که برشد طبیعی ویا سلامت روحی مستخدم صغیر لطمه‌می‌زند ازاو بخواهد ویا باو تحمیل کندو باید در حد امکان تدابیر مناسب با جنس وسن مستخدم صغیر را برای حمایت روحی او بکار برد وراهنمائی لازم را بنماید .

مادهٔ پانزدهم ـ کارفرما باید حتی الامکان برای تحصیل مستخدم‌صغیر و پیشرفت هرچه بیشتر او اقدام کند .

ماده شانزدهم ـ کسانیکه صغار بین سنین ۱۲ الی ۱۴ را استخدام میکنند و همچنین کسانیکه صغار کمتر از ۱۲ سال را بقصد کمك‌به آنان در خانه خود نگاهداری میکنند مکلفند ظرف سه روز از تاریخ‌ورود مستخدم صغیر و یا طفل به خانه مشخصات کامل او را به نزدیکترین کلانتری محل و انجمن ملی حمایت کودك اطلاع دهند و ظرف سه روزپس ازقطع‌رابطه‌استخدامی وباخاتمه‌نگاه‌داری طفل‌نیز مراتب‌را بهمان کلانتری وانجمن مزبور اعلام دارند . اطلاعات مزبور در دفتر مخصوصی که باین منظور تهیه خواهد شد ثبت میگردد . اشخاصی که سابقهٔ محکومیت کیفری نامناسب از لحاظ استخدام صغار ویا تربیت این‌قبیل اطفال‌دارند ازاستخدام ویانگاهداری طفل ممنوع می‌باشند . تشخیص این‌امربا دادستان شهرستان محل است‌واین قبیل اشخاص باید ظرف‌سه‌روز از ابلاغ دستور دادستان برمنع استخدام صغار ویا نگاهداری اطفال آنهارابااطلاغ دادستان به‌کسی که‌از او گرفته‌اند تحویل دهند .

سرپرست وسایر اعضای خانواده مکلفند نسبت باطفالی که بقصد کمك به‌آنان در خانهٔ خود می پذیرند مانند یك طفل عضو خانوادهٔ خود رفتار کنند واز تحمیل کارهای سخت و تنبیهات خارج از حدود معقول تادیب و تهدید ووارد کردن فشار روحی به‌آنان خود- داری کنند .

● قسمت سوم ـ حل‌اختلاف

مادهٔ هفدهم ـ حل اختلاف بین مستخدم و کارفرما ناشی از قرارداد کار ویااجرای این قانون‌در صلاحیت شورای داوری محل اقامت کارفرما و در نقاطی که شورای داوری تشکیل نشده باشد تاتشکیل شورای مزبور در صلاحیت دادگاه بخش محل‌اقامت کارفرما است . دراین قبیل موارد دادگاه بخش‌دارای‌صلاحیت واختیارات شورای داوری است و ترتیب‌رسیدگی نیز همان ترتیب رسیدگی شورای داوری می‌باشد ولی رای دادگاه بخش قطعی و قابل اجرااست .

مادهٔ هیجدهم ـ هرگاه میزان‌اجرت مقرر نامعلوم و کشف آن غیرمقدور باشد شورای داوری یادادگاه بخش اجرت عادله را تعیین میکند و ملاك رسیدگی واخذ تصمیم قرار میدهد .

مادهٔ نوزدهم ـ مرور زمان مطالبهٔ اجرت و خسارت موضوع مادهٔ دوازدهم سه‌ماه از تاریخ قطع رابطهٔ استخدامی بین مستخدم و کارفرما است و رد شکایت باستناد مرور زمان احتیاج به ایراد ندارد .

● قسمت‌چهارم ـ مقررات

مادهٔ بیستم ـ مستخدمینی‌که اسرار خانواده رافاش نمایند و متخلفین از مقررات فصل پنجم از قسمت دوم این قانون در هرمورد به‌تادیهٔ جریمهٔ‌نقدی از هزار تاده هزار ریال ویا بحبس تادیبی از یکماه تادوماه ویا ببهردو مجازات محکوم خواهندشد .

درمورد قسمت اخیر مادهٔ شانزدهم مجازات مرتکب جرم حداکثر هر دو مجازات مذکور خواهد بود .

● تبصره

مطالبی که‌مستخدم‌در شورای‌داوری ویادادگاه برای اثبات حقانیت خود اظهار میکند افشاء راز محسوب نمی- گردد. معذلك اگر به تشخیص این مراجع مطالب مزبور در رسیدگی به شکایت موثرنبوده‌و یامخل به‌حیثیت واعتبار خانواده باشد ازدرج آن در صورتجلسه خودداری خواهد شد .

● قسمت پنجم ـ اجرا :

مادهٔ بیستو یکم‌ـاین قانون در تمام شهرها لازم‌الاجرا است .

تاریخ ۱۳ر۳ر۴۸

آگهی احداث میدان شماره ۳۶۱۱

در اجرای تصویبنامه های پنجمین و ششمین جلسه انجمن‌شهر و تائید شماره ۴۵۶۲ـ ۶ر۳ر۴۸ مقام معظم استانداری استان مازندران چون احداث میدان ششم بهمن و توسعه و تعریض آن و احداث بازار روز حداکثر تاسه ماه از تاریخ صدور این‌آگهی اجراء خواهد شد لذا چنانچه دراین مورد اعتراضی باشدطبق ماده ۲ قانون اصلاح قانون توسعه معابر و تبصره ذیل آن‌دلایل اعتراض خود را در مهلت‌مقرر به‌شهرداری نوشهرارسال فرمایند.

۱ـ۲ آ ـ ۲۰۲۸۸ شهردار نوشهر سعید سرمدی

جوائز زیر درپایان شهریور ماه بین دانش‌آموزان ممتازی که عکس آنها در این‌صفحه چاپ شود قرعه‌کشی خواهد شد . یکدستگاه اتومبیل- ۵دستگاه رادیوگرام -۱۰ دستگاه گرام -۲۰ دستگاه رادیو -۵ دستگاه دوچرخه ۵۰عدد خودنویس ممتاز-۳۰ عدد ساعت -۴۰ عدد دوربین عکاسی-۲۰قواره پارچه - تعدادی بورس تحصیلی .ضمنا بهر نفر یك‌قطعه‌نشان یادبود موفقیت تحصیلی نیز بطور رایگان اهدا خواهد شد .

دانش‌آموزان ممتاز

دبستان کانون تربیت:

(خیابان یوسف‌آباد ـ انتهای خیابان بیمه جنب پارك‌ـتلفن ۶۲۶۸۲۵)

آزیتا وخشورپور دانش‌آموز کلاس اول بامعدل ۲۰

امیدانشور دانش‌آموز کلاس سوم بامعدل ۱۹ر۴

فرزانه‌محمدآبادی دانش آموز کلاس اول بامعدل ۲۰

سپیده شریفی اقدس‌دانش - آموز کلاس اول بامعدل ۲۰

فرزین‌شریفی اقدس‌دانش - آموز کلاس‌دوم بامعدل ۲۰

دیانابوستانی‌دانش آموز کلاس ششم بامعدل ۱۷ر۹۴

سنجر معینی‌زند دانش‌آموز کلاس چهارم بامعدل ۱۹ر۵۴

مریم الکساندریان‌دانش آموز کلاس اول بامعدل ۲۰

شهنام‌فرهنگی دانش‌آموز کلاس‌ششم بامعدل ۱۸ر۷۵

موریس روچل دانش‌آموز کلاس اول بامعدل ۲۰

سوزت‌شوقی‌دانش آموز کلاس چهارم بامعدل ۱۹ر۴

سیاوش میرنظامی دانش‌آموز کلاس اول بامعدل ۲۰

گیتا پیروزی‌دانش آموز کلاس چهارم بامعدل ۱۹ر۵

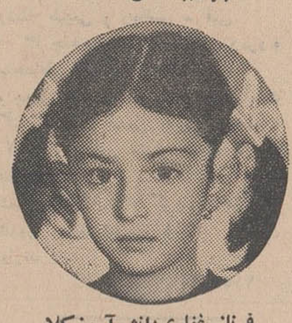

فرناز غفاری‌دانش آموز کلاس اول بامعدل ۲۰

هومن‌ساجدیان‌فرد بامعدل ۲۰ در کلاس اول دبستان کیمیا شاگرد اول‌شده‌است .

آرزو منطقی بامعدل ۱۸ر۹۴ در کلاس اول دبستان‌ملی‌خوارزمی قزوین شاگرداول شده‌است.

محمدعلی صفری دانش‌آموز ممتاز کلاس‌دوم دبستان‌بهنام بامعدل ۱۸ر۰۶

باهره‌اسد بیگلی دانش‌آموز کلاس دوم دبیرستان فروغ خاوربین ۴۳نفر رتبه سوم‌را حائز گردیده است .

چای جهان کیسه‌یی

- برای مسافرت ، اگر بخواهید در قهوه خانه‌ها و هتل‌ها از چای خودتان مصرف کنید .
- برای هتل‌ها و کافه رستوران‌ها ، اگر بخواهند رضایت مشتریان خود را جلب کنند .
- برای طبخ فوری ، در منازل کم جمعیت .
- و بالاخره ، برای کسانیکه تاکنون چای کیسه‌یی مصرف کرده و به محسنات آن پی برده‌اند .

چای جهان

عمده فروشی : شرکت سهامی جهان تهران خیابان بوذرجمهری غربی شماره ۲۹۹ ـ تلفن ۲۹۷۴۲ ۵۴۹۲۱

خرده فروشی : سوپرمارکتها و خواربارفروشی های بزرگ .

نیازمندیهای امروز

استخدام

شرکت سهامی رادیوالکتریك ایران به افراد زیر نیازمند است

تعمیر کار باتجربه رادیو و تلویزیون قالبساز . افرادیکه دوره هنرستان صنعتی را دیده باشند حق تقدم دارند.
نگهبان ، باحداقل تحصیلات ششم ابتدائی و داشتن یکصدو پنجاه هزار ریال تضمین .
متقاضیان میتوانند با در دست داشتن مدارك نظام وظیفه روزهای شنبه الی چهارشنبه از ساعت ۸ صبح تا ٤ بعد ازظهر به کارگزینی شرکت سهامی رادیو الکتریك ایران (کارخانجات ـ فیلیپس) کیلو متر ۱۲ جاده آبعلی مراجعه نمایند.
۱ـ۳ ۹۱۷۷ـ۱

شرکت دکوراسیون آتوسا

بجند نفر آقا که در امر فروش وارد باشند جهت بازاریابی نیازمند است. سه راه شاه کوچه سیمرغ پلاك ٦٦ سازمان آتوسا .
۱ـ۳ آ ـ ۹۳۵

آگهی استخدام

برای تصدی اداره کارگزینی بانك احتیاج به وجود یکنفر با مشخصات زیر می‌باشد :
سابقه خدمت درامور مدیریت یا کارگزینی
حداکثر سن چهل وپنج سال
حداقل تحصیلات : دارابودن دانشنامه لیسانس
اشتغال بکار درتمام ساعات اداری ونداشتن شغل موظف
داوطلبانی که واجد شرائط باشند میتوانند تقاضای خودرا تاآخر نیرماه جاری براهنمای شماره ۵۰۳ روزنامه اطلاعات بفرستند تا پس از احراز صلاحیت وتطبیق شرائط استخدام از ایشان دعوت بعمل آید .
آ ـ ۲۱۹۵۰ ۱ـ۳

شهرداری بیجار یکنفر

تکنیسین مجرب برای سرپرستی برق این شهرستان باحقوق مکفی استخدام مینماید. تلفن های ۷۷۰۱۳۶ـ ۳۳۳۶۶۰
آ ـ ۲۲٤۲٦ ۱ـ۳

آگهی استخدام

شرکت نفت پارس بوجود یکنفر که تحصیلاتش کمتر از دیپلم کامل ریاضی و سنش بیش از ٤۵ سال نباشد و دارای مورتجزیه وتحلیل ومیزی حسابها و بازرسی و تطبیق اسناد و بالاخره دررشته حسابداری صنعتی و تجارتی بخصوص امر حسابرسی اقلا ۵ سال کار کرده و تجربیات کافی داشته باشد احتیاج دارد واجدین شرایط بادردست داشتن مدارك لازمه میتوانند درمدت سه روز (از تاریخ ۲۵ر۳ر٤۸) لغایت ۲۷ر۳ر٤۸) صبح و بعدازظهر بقسمت کارگزینی شرکت واقع درخیابان تخت جمشید کوی بندر پهلوی شماره ۲۷ مراجعه و ثبت‌نام نمایند .

چند نفر ماشین‌نویس

مورد احتیاج است تلفن ۳۳٦۳٦۳
آ ـ ۹۷۰ ۱ـ۲

بیمارستان و زایشگاه مجیدی به

نرس ماما ـ بهیار ماما ـ پرستار نیازمند است خیابان بلوار میکده
آ ـ ۹۷۱ ۱ـ۳

استخدام راننده پایه ۱

اداره راه استان مرکزی به چند نفر راننده پایه یك احتیاج دارد. داوطلبین میتوانند برای اطلاع از مشخصات بدایره ماشین آلات این اداره واقع در تهران نو مقابل ایستگاه دفتر مراجعه نمایند .
اداره راه استان مرکزی
۱ـ۳ آ ـ ۱۰۱٦ ۲

دانشکده پزشکی دانشگاه ملی

ایران برای بخش زنان وزایمان بیمارستان جرجانی دودستیار استخدام مینماید .
داوطلبان بادردست داشتن مدارك به بیمارستان جرجانی اول خیابان تهران نو مراجعه نمایند

آگهی استخدام

بانك ملی ایران برای تامین کادر بهیاری بیمارستان این بانك تعداد ده نفر دوشیزه که دارای گواهی‌نامه قبولی سوم متوسطه بوده و معدل داوطلبان کمتر از دوازده نباشد باشرایط زیر جهت سال تحصیلی ۱۳٤۸ـ ۱۳٤۹ بخدمت می‌پذیرد :
۱ـ تابعیت ایران
۲ـ حداکثر سن ۲٤ سال
۳ـ نداشتن سابقه محکومیت کیفری بگواهی مراجع قضائی
٤ـ داشتن سلامت کامل بگواهی بهداری بانك ملی ایران
داوطلبان واجد شرایط فوق میتوانند تقاضای خودرا حداکثر تا پایان روز ۳۱ خرداد ماه ۱۳٤۸ بانضمام مدارك زیر بوسیله پست سفارشی بدفتر بهداری این بانك ارسال دارند :
۱ـ تقاضای شغل باقید نشانی کامل
۲ـ دوبرك رونوشت مصدق شناسنامه
۳ـ یك برك فتوکپی گواهی‌نامه سوم متوسطه
بانك ملی ایران
آ ـ ۲۲٤۱٦

دیپلمه وسوم متوسطه استخدام میکنیم

شرکت تولیدی فیلور ـ خیابان فرح آباد شماره ۷٤۱
آ ـ ۲۲۳۲۲ ۱ـ۱۵

شرکت سهامی صنعتی پارس تولید کننده محصولات مینو

بدونفر خانم ماشین‌نویس مجرب احتیاج دارد
داوطلبان میتوانند روزهای دوشنبه وسه‌شنبه ۲٦ و ۲۷ خرداد از ساعت ۹ صبح تا ۲ بعدازظهر به اداره مرکزی کارخانجات مینو در کیلومتر ۱٤ جاده کرج مراجعه نمایند
آ ـ ۲۲۲۱٤

دوشیزه یابانو

دارای معلومات فوق دیپلم باسابقه کار تمام وقت برای امور دفتری استخدام میشود تلفن ۴۸۷۸۳
آ ـ ۹۵٤۵

یك جوان لیسانسیه حقوق

که تجربه مختصری در امور دعاوی و ثبت شرکتها داشته زبان انگلیسی بداند استخدام میشود داوطلبان مشخصات خودرا بصندوق پستی شماره ۱٤۵۸ مرقوم فرمایند
آ ـ ۹٦۵ ۱ـ۲

EXECUTIVE SECRETARY with excellent knowledge of English language and typing required. Must also be capable of good Farsi-English translation. Good working hours and conditions. Apply to Ettela'at Box No. 504

فورا باحقوق مکفی استخدام میشوید

آموزشگاه فرهنك بزرگترین مرکز آموزش حسابداری وتنها آموزشگاه دارنده کتاب حسابداری برای اولین بار با توجه به احتیاجات موسسات دولتی و ملی تحت نظر آقای منوچهر جمشیدی مولف کتابهای حسابداری .

کاملترین کلاس دفترداری دوبل وحسابداری

راه همراه با ماشین حساب برقی و ماشین نویسی مجانی با فقط ۱۰۰ تومان شهریه آنهم باقساط تشکیل داده است با شرکت در این کلاس و اخذ دیپلم آن فورا با کمك وراهنمائی کارکنان آموزشگاه که پیوسته جویای احتیاجات استخدامی موسسات هستند در صورت لزوم استخدام میشوید.

آموزشگاه فرهنك شاهرضا نبش ایرانشهر
آ ـ ۵ آ ـ ۹۲۲

بیك بانوی ماشین‌نویس

فارسی نیازمندیم حافظ شمالی جنب باشگاه خزر طبقه سوم شماره (۵) لطفا از ساعت ٤ تا ۵ عصر بعداز ظهر مراجعه فرمائید
آ ـ ۹۵۱۷

شرکت سهامی کارخانه‌های صنعتی آزمایش

افراد حائز شرایط ذیل را استخدام میکند .
۱ـ تکنیسین برق بادوسال سابقه چهارنفر .
۲ـ تکنسین مکانیك با دوسال سابقه چهار نفر .
۳ـ کارگر صافکار با دو سال سابقه دو نفر .
٤ـ جوشکار سنگین با دو سال سابقه دو نفر
حائزین شرایط به کارگزینی کارخانه های صنعتی آزمایش واقع در کیلو متر ۱۲ جاده آبعلی سه راه آزمایش مراجعه فرمائید .
۱ـ۲ آ ـ ۲۲۰۵٦

یکنفر مهندس راه و ساختمان

با تجربه حداقل چهار سال سابقه کار برای کارهای اجرائی و راهسازی خارج از تهران مورد احتیاج است. تلفن ۴۳۲۳۲
۳۱ آ ـ ۹۳۷۵

یك جوان خدمت کرده

فعال شهرستانی با دفتر چه پایان خدمت و کارنامه قبولی سوم متوسطه خوش خط خوش بیان که دارای ضامن معتبر باشد با تعهد حداقل دو سال کار برای حسابداری و فروشندگی در تهران با حقوق خوب بطور دائم استخدام میشود خیابان قدیم شمیران خیابان میراشرفی پلاك ۱۱۵ دفتر حکمی
آ ـ ۹۵۲ ۱ـ۲

آگهی استخدام

شرکت سهامی بیمه آریا به عده‌ای کارمند دیپلمه و چند نفر بازاریاب و دو نفر ماشین نویس (مرد یازن) احتیاج دارد برای کسب اطلاعات بیشتر به قسمت اطلاعات شرکت در خیابان ویلا کاشی ٤۸ مراجعه شود .
۱ـ۲ آ ـ ۲۲۰۲٤

موسسه داریوش به دونفر

دوشیزه یابانو مسلط به ماشین نویسی فارسی نیازمند است . داوطلبان از ساعت ۸ تا ۱۲ صبح و ٤ تا ۸ بعداز ظهر بخیابان تخت جمشید بین بهارو روزولت شماره ۳۰٤ طبقه فوقانی بانك تجارت خارجی مراجعه نمایند .
۱ـ۲ آ ـ ۲۱۳۷۲

برای مدیریت فنی یك واحد

صنعتی خصوصی د رشمال بیك نفر مهندس مکانیك نیازمند است .تلفن ۷۲۳۹۱
۱ـ۳ آ ـ ۹۲۲۹

آگهی استخدام

همکاری شرکتهای مهندسان مشاور باشخاص زیر نیازمند است:
۱ـ یکنفر مهندس هیدروژئولوك
۲ـ یکنفر مهندس کشاورزی
داوطلبان بمرکز شرکت واقع در خیابان ایرانشهر خیابان کامیار شماره ۱۲ مراجعه و مدارك خود را ارائه فرمائید .
اشخاصی که آشنائی بزبان فرانسه داشته باشند حق تقدم خواهند داشت .
۱ـ۲ آ ـ ۹۳۳۹

گروه تولیدی پارس

استخدام میکند

۱) یکنفر مهندس شیمی .
۲) چند نفر دیپلمه (زن و مرد) در رشته طبیعی و ریاضی ـ فنی
۳) چندین نفر کارگر زن ومرد ، باحداقل تحصیل ٦ ابتدائی .
واجدین شرایط میتوانند درخواست کتبی خود را ضمن تعیین مشخصات کامل و نشانی منزل همراه با یك قطعه عکس ـ بوسیله صندوق پستی شماره ۱۹۸۲ـ کار گزینی حداکثر تاروز پنجم تیرماه ۱۳٤۸ ارسال دارند .
۱ـ۳ آ ـ ۲۱۵۹۸

فروشنده مرد

یك واحد تولیدی چند نفر فروشنده مرد با شرایط زیر استخدام میکند:
۱ـ سابقه فروش (ویزیتوری) داشته باشند .
۲ـ معلومات دیپلم یا قبولی پنجم متوسطه .
۳ـ دارابودن برك معافی یا خاتمه خدمت .
٤ـ دارابودن ضامن معتبر .
۵ـ حداقل سن ۲۵ حداکثر ۳۵ سال .
واجدین شرایط روز های دوشنبه ۲٦ و سه شنبه ۲۷ خرداد بین ساعت ٤ الی ٦ بعداز ظهر به نشانی خیابان کشتارگاه (غرب راه آهن) شماره ۱۵۱ مراجعه نمایند .
۱ـ۲ آ ـ ۲۲۰۰۸

شریك

کارخانه ریسندگی همدان

احتیاج به شریك دارد طالبین به تلفن ۷۵۸۵۵۵ مراجعه فرمایند .
۱ـ۳ آ ـ ۲۱۱٦۸

جویای کار

شخصی باسابقه بیست

سال مدیریت تمام روز آماده کار است و عصرها تلفن ۷۹۰٦۱٤
۱ـ۳ آ ـ ۹۱٦۷

راننده همگانی آماده کار

تلفن ۷۱۵٦٦ سعید
آ ـ ۹٤۹۵

گمشده

کیفی با چند فقره چك بانك

بیمه بازرگانان مهناز و صادرات خیابان ادب وصادرات عباسی وصادرات کرج مفقود شده از یابنده خواهشمند است مبلغ نقد را بعنوان مژدگانی برداشته وچکهارا بادرس عباسی شمالی مبل سازی کیهان پلاك ۹۳ محمد ـ عبداللهی بدهد
آ ـ ۹٤٦۳

بدین وسیله باطلاع عموم میرساند دسته چك پنجاه برگی حساب شماره ۱۹۲۸ بانك صادرات وسند مالکیت پلاك ٤۳۹ بریانك بنام غلامرضا مومن ـ نژاد سرقت شده چکهای مزبور از درجه اعتبار ساقط است
آ ـ ۹٤۵۷

چك شماره ۹۳۰٤۲۹ مورخه ۴۷ر۹ر٤ عهده بانك پارس ایرانشهر از حساب جاری ۹۱ بمبلغ ده‌هزار ریال بحواله کرد حامل مفقود گردیده لذا بدین وسیله ازدرجه اعتبار ساقط می‌باشد
آ ـ ۹٤۵۵

دوبرك چك بشماره ۷۲۳۲۰۲ مورخ ۱۷ خرداد ٤۸ عهده بانك صادرات امیریه ببلغ ۲۰۰۰۰۰ ریال وشماره ۸۹۵٦٦۲ مورخ ۲۰ر۳ر٤۸ بانك سپه شاهرضا ببلغ ۱۳۰۰۰۰ ریال دروجه آقای محمدفرخندی مفقود شده مراتب ببانك‌های مربوطه اطلاع داده شده یابنده بتلفن شماره ۳۳۳۵۹۱ مراجعه و مژدگانی دریافت دارد
آ ـ ۹۵۱

گذرنامه شماره خصوصی ۷۳۷ و شماره عمومی ۲۲٦۷۲ و کارت بازرگانی شماره ۱٦٦۹۸ـ۷۷ اینجانب علی سرور فرزند حاج حسینعلی صادره از افغانستان روز پنجشنبه مفقود شده است یابنده بسفارخانه میهن نورد واقع دربوذرجمهری داده و مژدگانی خودرا دریافت دارد .
آ ـ ۹٤۹۷

کلاس رادیو تلویزیون

دوره جدید کلاس رادیو تلویزیون از تاریخ ۳۱ر۳ر٤۸ با استفاده از مدرن ترین وسائل الکترونیکی در کاخ دانش تشکیل میشود بهر یك از شاگردان یکدستگاه رادیو کامل ۵ لامپ دو موج مجانا برای مونتاژ داده میشود .
قبلا نام نویسی فرمایید .

کلاس نقشه برداری

دوره جدید کلاس نقشه‌برداری با استفاده از مدرن ترین دوربینهای نقشه‌برداری و لوازم کامل تشکیل می‌شود . قبلا نامنویسی فرمائید .

کلاس حسابداری ودفترداری دوبل

دوره جدید کلاس حسابداری و دفترداری دوبل زیر نظر آقای محمد اعتمادیه و با استفاده از ماشین های برقی و دستی معروف فاسیت در کاخ دانش تشکیل می‌شود . قبلا نام‌نویسی فرمائید .

کاخ دانش

خیابان فرانسه . کوچه مرجان . خیابان نادری . پاساژ معتمد
آ ـ ۲۱۲۹۰

سازمانهای فنی وفرهنگی

بورس تحصیلی

سازمان بتون آرمه ایران

بورس تحصیلی سازمان بتون آرمه ایران برای دوشیزگان ، بانوان و آقایان روشنفکر و علاقمند .
این سازمان برای دیدن یك دوره کارآموزی نقشه کشی بتون آرمه در انگلستان با شرایط زیر دانشجو می‌پذیرد .
۱ـ دارابودن حداقل گواهی‌نامه پنجم دبیرستان
۲ـ موفقیت در دوره چهار ماهه سازمان و کسب دیپلم بادرجه ممتاز ضمنا باطلاع میرساند افرادیکه پس از موفقیت در کسب دیپلم این سازمان بنا بامشکلات شخصی نتوانند بخارج از کشور عزیمت کنند باتوجه به نیاز شدید کشور در حال حاضر به تکنیسین و نقشه کش بتون آرمه میتوانند در دفاتر مهندسین مشاور وپیمانکاران ساختمانی با حقوق مکفی استخدام شوند .
جهت ثبت نام در دوره دوم تابستانی تاحداکثر اول تیر ٤۸ از ساعت ٤ تا ۸ بعداز ظهر به آدرس خیابان پهلوی جنب سینمارادیوسیتی خیابان همایون سازمان بتون آرمه ایران مراجعه فرمائید .

باشگاه تابستانی کودکان مهرمادر

در محیط مشجر استخر شنا زبان انگلیسی بامربیان خارجی وسرگرمی های آموزنده شمیران خیابان پسیان تلفن ۸۵۵۹٦
آ ـ ۷۱۰ ۱ـ۵

تعلیم رانندگی

هنرستان فنی پرستو

مرکز آموزش صحیح رانندگی ـ مکانیکی ترافیك مجهز به‌بهترین و مدرنترین وسیله آموزش تهران خیابان شاهپور چهارراه کمرك تلفن: ۲۳۹۱٦۰

تدریس خصوصی

انگلیسی یا فرانسه

توسط خارجی تلفن ٤۷۱٤۱

ریاضیات ـ فیزیك وشیمی

توسط دانشجوی دانشکده فنی تلفن ٤۰۳٤۸
آ ـ ۹٤٦۵ ۱ـ۳

تدریس خصوصی عربی

و ادبیات فارسی تلفن ٦۳۰۰٦۰ عباس فقیرزاده ع ـ بیدار
آ ـ ۹۵۲۱

معاملات پول

پول نومانی ۲ شاهی ۷۳۵٤۱

پول در مقابل املاك شمال

شهر وشمیرانات موجود است به تلفن های شماره ۳۳۹۰٦۷ و ۳۳٦۸۸۵ مراجعه فرمایند

چکهای برگشتی

٦ تا ۸ بعدازظهر ٦۵٤٦٤ ـ مقدم

پول شرطی نیازمندیم ٤۸٤٦۳

پول شرطی باسود بانکی ٤۸٤٦۳
آ ـ ۷۷٦ ۱ـ۲۰

وام درمقابل تلفن ۳۳۷٤۳۷

آ ـ ٦۷۰ ۱ـ۱۵

پول شرطی نیازمندیم ٦۲۷۰۸۹
آ ـ ۱۸۹۱ ۱ـ۱۰

بکارمندان دولت درمقابل

چك وام میدهیم تلفن ٤۹۲۳۸

وام در مقابل تلفن فوری

داده میشود ۳۳۷٤۳۷

پول شرطی موجود است

تلفن ٦۲۷۰۸۹
۱ـ۱۰ آ ـ ۲۲۰۵٤

وام درمقابل تلفن

تلفن های ۳۰۱۳۲٤ و ۲۰۱۳۲۵
۱ـ۵ آ ـ ۹٦۲

گاز مورد نیاز شما

ایساگاز

از ۷ ونیم صبح تا ۷ ونیم شب تلفن پخش گاز و سرویس :
٤٤۸۰۲ ـ ٤٦۷٦٦ ـ ۶۹۷٤۵

ایران گاز

همه روزه از ساعت ۷ صبح الی ۱۱ شب تلفن بخش گازوسرویس ٦۱۱۳۰۱ هفت شماره

پخش گاز شرکت بوتان

ازساعت ۷ ونیم صبح تا ۸ بعدازظهر باتلفن های شماره ۹۵۳۰۵۱ تا : ۹۵۳۰۵۵ و ۳۳۸۲۲۱ و ۳۳۸۲۲۲ و ۳۳۲۹۲٤ آماده قبول سفارشات مشتریان محترم خود در تهران میباشد

سرویس پخش گاز جنرال

تلفنهای: ۹۵۸۲۵۲ـ۹۵۷٦۹۳ ۹۵۹۲٦٤ـ۹۵۷۷۹٤
پخش گاز در تمام ایام هفته

گیتی گاز در خدمت عموم

تلفن های ۲۲۹۹۱ـ۷۹٤۵۰۸ـ۷۹۳۲۱۱
مراجعه شود از شهرستان هانماینده فعال می‌پذیرد

شستشوی مبل وفرش

موسسه ژاکلین سرویس

تمیز کننده مبلمان و فرش تشك اتومبیل درجای خود تلفن ۹۵۸۹۵۰

شستشوی مبل وفرش ساحل

نظافت مبلمان وپلیتی وسیله دستگاه برقی درجای خود تلفن ۹۵٦۵٦۵

شستشوی مبل و فرش ادیب

مبل و فرش و تشك های ماشین درجای خود تمیز مینماید تلفن ۹۵۲٤۵٤

شستشوی مبل وفرش کلین سرویس مهر مبتکر پیشرو

نظافت مبل و فرش درجای خود بامواد آزمایش شده بادستگاه منحصربفرد تلفن ۹۵۲۵٤٦

سرویس مبل‌شوئی نوین تلفنهای ۲۵۷۲۹۰ و ٦۲٤۹۰۰

نظافت مبلمان و فرش در منزل با دستگاه‌های اتوماتیك مواد خارجی

دوراکلین سرویس آمریکا

خشکشوئی مبلمان ، فرش ، موکت و اتومبیل درمحل وابسته بکارخانجات تاول‌ماستر ایران ۷۵۸۳۹۵ و ۷۵۸۳۹٦

کارخانه قالی شوئی داوید

فردوسی ۱۳۱ تلفن ۳۱۲۵٤۲

متفرقه

تانکرسازی لوپ

تانکر از ۵۰۰ تا ۵۰۰۰ لیتر موجود است سفارشات ٤۸ ساعته انجام میگردد خیابان قزوین تلفن ۹۵۹٤۱٤

بیمه شخص ثالث

فوری تلفنی بدون اتلاف وقت تلفن: ۳۳٦۳٦۳
آ ـ ۹٦۹ ۱ـ۵

آگهی فروش

یکدستگاه کارخانه اسفالت پزی آماده بکار مارك باربرگرین امریکا بظرفیت ۳٦ تن درساعت بفروش میرسد . طالبین برای اطلاعات بیشتر به تلفن شماره ٦۲٦۱۰٦ مراجعه فرمایند
آ ـ ۹۰۷۱ ۱ـ۳

در بازکن برقی
بکد
B.K.D
باگوشی رنگی
وتضمین ۵ ساله
بدون پیش قسط به اقساط ٦ ماهه
مرکز فروش ونصب شرکت بکده سفارش تلفنی پذیرفته میشود. تلفن ٦۲۸۷۷٤ ٦۲۷۸۸۲
خیابان پهلوی مقابل پارك صناعی شماره ٦۸۰

راهنمای پزشکی اطلاعات

متخصصین جراحی گوش وحلق و بینی دکتر خلیل آریا (دیپلمه پاریس) دکتر دولتشاهی

جراحی کریهای گوش و پلاستیك صورت . مرکز امتحانات ادیومتری والکترونیستاگموگرافی (سنجش شنوائی و تشخیص وتعیین علل سرگیجه‌ها) پهلوی جنب سینما مهتاب اول کوچه وزیری تلفن ٤٤٤۲۵ .

فشارخون و بیماریهای مزمن درمان فلج ـ چپی چشم ورماتیسم

باروش هموباتیك بیسابقه در ایران دکتر حسن بهره‌مند از دانشگاه هند با ٤۱ سال سابقه ـ سعدی شمال بیمه تلفن ۳۰۱٦۱۷ و ۸٦۳۲۸ .

متخصص بیماریهای ریوی وسل

دکتر هوشنك طبیب‌زاده ـ خیابان پهلوی نزدیك سینما مهتاب ٤۰۵۰۲

متخصصین فیزیوتراپی

دکتر قیصر درمان فلج‌ها ـ دردهای عصبی و عضلانی ـ رماتیسم و سیاتیك تخت‌جمشید چهارراه بهار کوچه آفتاب تلفن ۲٦۵٦۱٤

درمان بواسیر

دکتر عباس نیك‌نژاد درمان بواسیر بدون عمل جراحی
فیستول وفیسور بامتد موتر و بیماری جهازهاضمه ـ پذیرائی عصرها در محل جدید : خیابان روزولت شمالی زیر تخت‌طاووس کوی مدائن پلاك ۳۵

متخصص بیماریهای اطفال

دکتر مضانخانی متخصص بیماریهای اطفال فلکه دولت عصرها ۸۱۱۷۰

متخصص بیماریهای جهاز هاضمه

بیماریهای معده ، کبد وروده ، بواسیر بدون عمل جراحی دکتر رفیعی متخصص از دانشگاه پاریس ـ جامی اول کوچه پاریس تلفن ٤۸۱۸۹

متخصص بیماریهای پوست

دکتر خشنود متخصص بیماریهای پوست
شاهرضا مقابل لاله‌زار نو پذیرائی بعدازظهرها ٤ تا ۸ تلفن ٤۹٦۳۲

دکتر محسن صادقی دندانپزشك عباس‌آباد . چهارراه فرح ـ صبح وعصر

جراحی مغز واعصاب

دکتر احمد اسلامدوست ـ خیابان جامی تلفن ٤۸۳۲۳ عصرها از ٤ تا ٦

ترك تریاك و هروئین

دکتر صفائی با ۳۰ سال سابقه و متد جدید بستری و سرپائی سعدی شمالی جنب بانك بیمه ۳۰٤۱۵۳

ترك تریاك و هروئین طبق آخرین روش متداول د رامریکا بدون ناراحتی در ۵ روز دکتر برجیس شاهرضا جنب پمپ بنزین فوزیه ۷٦٤۱٤۷ صبح و عصر .

دکتر محمدعلی صدیقی ـ داخلی پوست ـ آمیزشی ترك هروئین ـ ترك الکل شاه چهارراه فروردین پذیرائی صبح و عصر تلفن ٤۹۵۳٦

ترك تریاك دکتر رحمانی ـ متخصص امراض اعصاب روح از دانشگاه لندن خیابان پهلوی بالاتر از چهارراه امیراکرم تلفن ٤۵۱۱٤

کلینیك شبانه‌روزی و بدون تعطیل دکتر جوانشیر

مجوز به آمبولانس آکسیژن ـ آیروسل
شاه ضامقابل لاله‌زار نو تلفن ٤۹٦۴۲

پلی‌کلینیك شبانه روزی بهادری

شرکت سهامی گروه پزشکی بروزویه
خیابان شهباز میدان کلانتری خیابان کرمان تلفن ۳۵۵۸۱۱

بیماریهای آمیزشی

دکتر یحیی صدری

بیماریهای آمیزشی و مجاری ادرار، میدان بهارستان خیابان صفی‌علیشاه
دکتر معانی ـ بیماریهای آمیزشی ۰ فردوسی مقابل بانك ملی پس‌انداز
دکتر دانشگر امراض مقاربتی ومجاری ادرار سه‌مقابل پستخانه ۳۰۲٤۱٦
دکتر فرنوش داخلی پوست و تناسلی امیر به‌اول منیر به صبح وعصر ٤۸۵۵۵
دکتر پولوسا امراض آمیزشی اورولژی فردوسی بالاکوچه صادق ۳۱۳۵۸۹
دکتر محمد رضا مسدد ـ بیماریهای آمیزشی ـ دروازه دولت ۳۳٤۳۸۹
دکتر جناب‌زاده بیماریهای آمیزشی خیابان منوچهری مقابل کوچه ژاندارك

دکتر اردشیر کوچك پور

بیماریهای آمیزشی و مجاری ادرار چهار راه پهلوی سیه ٤ تا ۸ بعدازظهر
دکتر احتیاطی دیپلمه از آمریکا سیه چهارراه پهلوی تلفن ٦۷۰۳۹
کلینیك دکتر برجیس شاهرضا جنب پمپ بنزین فوزیه ۷٦٤۱٤۷ .

داروخانه‌ها

داروخانه مهران خیابان شیر وخورشید چهارراه استخر تلفن ۱۵٤۰۰۷

داروخانه شبانه‌روزی پارس

جاده پهلوی شمال پارك صناعی تلفن ٦۲۰۲۷۹ و ٦۲۹٤۹

خرید و فروش اثاثیه

خرید

فرش کیهان تلفن ۷۶۳۷۷۶
خریدارانواع قالی وقالیچه‌های سنگین قیمت کهنه و صادراتی در منازل می‌باشد لطفا یادداشت فرمائید برای معاملات همه‌نوع فرش باتلفن ۷۶۳۷۷۶ فرش کیهان مکالمه‌فرمائید خیابان روزولت میدان ۲۵ شهریور

فرش رضوی تلفن ۷۶۴۸۰۰
خریدار انواع فرش‌های کهنه و نو صادراتی سنگین قیمت
و فروشنده بهترین فرشهای‌نو کاشان برای هرنوع‌معامله باتلفن ۷۶۴۸۰۰ مکالمه فرمائید روزولت میدان ۲۵ شهریور

نمایشگاه فرش گلشن
تلفنهای ۶۲۸۳۵۵و۶۲۱۴۲۱
انواع فرشهای نو از تمام‌شهرستان ها موجود می‌باشند قیمت یك کلام‌در ضمن فرش‌نو و کهنه خریداریم.

فروشگاه ایران فرش
تلفن ۷۷۴۹۷۲
کلیه لوازم شما بهرمبلغ باشد بیشتر از سایرین نقد خریداریم

فروشگاه نیك تلفن ۷۵۷۵۴۶
منصف‌ترین خریدار کالای دست‌دوم قالی و قالیچه نو و کهنه و غیره

فروشگاه خالقی
تلفن های ۳۰۳۰۸۰ و ۳۵۲۰۹۰
فرش کهنه و نو و یخچال، تلویزیون و لوازم منزل شما را خریداریم

فروشگاه و نمایشگاه‌آسیا
یخچال - تلویزیون - اجاق گاز و فرش عادلانه خریداریم شاه - چهار راه پیروز تلفن ۶۱۲۸۳۲

فرش بهشت تلفن ۷۵۷۹۲۸
فرح شمالی - خرید و فروش و معامله هر نوع فرش باقیمت مناسب معامله بافرش بهشت بصرفه‌شماست.
۱ـ۲۶ آـ۹۰۳

فرش طوسی تلفن ۷۵۹۰۲۹
قالی و قالیچه کهنه شما رابرای صادرات از سایرین بهتر میخره

فروشگاه‌شایان‌تلفن۶۱۳۳۸۱
با اطلاع تلفنی هر نوع قالی و قالیچه کنهه و نو، یخچال‌وتلویزیون، اجاق گاز وسایر لوازم منزل نقدا خریداریم.

فرش صدری تلفن ۷۶۵۲۹۴
بهار بالاتر زبیمارستان شهربانی

فرش اردیبهشت‌تلفن۶۸۱۶۴
بهترین خریدار فرشهای‌نوو کهنه

فروشگاه آرمان تلفن ۶۹۶۲۳
بهترین خریدار تلویزیون فرش چراغ‌گاز و هرنوع یخچال نفتی

فرش‌فروردین تلفن ۴۳۰۸۵
بهترین خریدار فرش های کهنه ونو

فروشگاه آریا ۴۹۳۹۳
بهترین خریدار یخچال نفتی وبرقی فرش تلویزیون خیابان شاه

فروشگاه بختیاری ۷۵۹۳۲۹
منصف‌ترین‌خریدارکلیه لوازم‌منزل
۱ـ۲۶ آـ۸۶۵

نمایشگاه های مبل

پرده دوزی ارجمند ۳۳۷۳۷۰

پیراهن مبل ۳۳۹۵۰۵
تعویض پارچه مبل ۳۳۹۵۰۵
پرده دوزی شهرزاد ۳۳۹۵۰۵

صاحب امتیاز و مدیر مسئول
عباس مسعودی
خیابان خیام - ایرانچاپ
تلفنخانه اطلاعات ۳۱۱۰۷۰تا ۳۱۱۰۸۳
شعبه آگهی‌ها ۳۱۱۲۱۳
نیازمندیها ۳۱۱۲۲۰

تعمیرات

تعمیرگاه تلویزیون الکترون تلفن ۷۶۳۶۸۲
آماده برای نصب کنورتور روی هر نوع تلویزیون و تعمیر تلویزیون های .R.C.A شاوب لورنس -تلفنکن سیبرا -فیلیپس و سایر تلویزیونهای اروپائی و امریکائی و نصب آنتن تمام کانال خارجی سرویس مجهز و سیار در منازل به ویژه شمیرانات.
۱ـ۱۰ آـ۹۱۱

سرویس تلویزیون گارانتی
تعمیر تلویزیون های RTI-RCA سیبرا -اداجنرال الکتریك تلفونکن و غیره ونصب کنورتور تمام نقاط تهران بویژه‌شمیرانات‌تلفن۶۲۸۳۷۱

آنتن تلویزیون حمید
نصب‌آنتن‌های‌خارجی وایرانی بافیلتر مخصوص جهت نقاط مختلف تهران بانازلترین قیمت تلفن ۳۱۳۱۴۷
۱ـ۶ آـ۸۵۴

تلویزیون سرویس یونر
تعمیرات انواع تلویزیون های‌اروپائی وآمریکائی شاوب‌لورنس -آر-سی- آی . امرسن . دمونت وکلیه‌دستگاه های برقی باسرویس سیار۷۶۳۲۱۸

شرکت مهندسین تلویزیون
سرویس سیار درتمام شهرتعمیرات انواع‌تلویزیون‌دستگاههای‌الکترونیك باکارمزدکم ۶۱۱۲۳۴

اهم الکترونیك سرویس
تعمیر تلویزیون های شاوب‌لورنس آر-تی-آی - فیلیپس - تلفنکن گروندیك ونصب کنورتور ۶۲۴۸۱۷

تعمیرگاه یخچال فریجیدر
تحت‌نظر متخصص ۳۰سال تجربه‌در امور یخچال - لوازم یدکی موجود است تلفن ۷۲۳۳۶

آنتن تمام‌کانال خارجی
موجود نصب مجانی تلفن ۷۵۴۵۰

موسسه فنی نوریکار
نصب و تعمیرات و رنك یخچال- کولر - اجاق‌گاز - آبگرمکن - ماشین لباسشوئی تلفن۴۰۶۶۴

تعمیرگاه فریجیدر تلفن۷۲۳۳۶

تعمیرانواع تلویزیون‌ویخچال
درمنازل باتضمین تلفن ۷۶۱۴۹۵

شرکت تلویزیون سرویس
آر-سی -آ R.C.A تعمیر انواع تلویزیون ۳۱۳۲۷۸و۳۱۳۲۶۲
۱ـ۱۵ آـ۸۶۵

سرویس رادیو تلویزیون ونصب آنتن مهندس‌هامیك
آدرس -خیابان مازندران -کوچه شکوفه -تلفن۷۶۰۱۴۱
۱ـ ۱۵ آـ۸۶۰

الکتریکی گارانتی،شاه‌نظریان
تاسیسات برق و تلفن، سرویس و نصب انواع کولر آبی وگازی و اف‌اف منازل تلفن ۷۴۰۰۷
۱ـ۸ آـ۹۴۶

تعمیرگاه یخچال وازکن ۷۶۰۷۹۳

نصب کولر
نصب کولر وکانال‌کشی ساختمان- تعمیر یخچال وآبگرمکن تلفن ۷۹۶۱۰۳

کارگاه فنی طاهری
نصب و تعمیر کولر و کانال‌کشی ساختمان باتضمین تلفن ۷۶۵۳۶۴

تلفن ۵۴۴۰۴
شرکت نصب کولر برای کانال کشی سرویس‌وتعمیر کولردراسرع وقت همیشه در خدمت شما است.
آ ـ۹۱۰

سرویس کولر (فرحی)
باتعویض پوشال دراسرع وقت‌بانهایت دقت تلفن ۳۳۷۷۹۸

نصب کولر (فرحی)
زیرنظر متخصصین فن دراسرع‌وقت تلفن ۳۳۷۷۹۸

لوازم کولر
پمپ آب و کولرآمریکائی
۷۹۵ ریال شرکت‌لمك نامسئولیت محدود خیابان امیر کبیر پلاك ۱۲۲ تلفن ۳۳۵۱۴۲

معاملات املاک، مستغلات واتومبیل

فروش
یکباب مغازه
تعمیرات رادیو و تلویزیون با سابقه طولانی و جواز کسب بفروش میرسد تلفن ۶۵۸۶۵ .

خرید و فروش اراضی نارمك
تهران پارس - پول شرطو بازرگانی امینی تلفن ۷۹۰۰۹۰
۱ـ۳۰ آـ۱۸۱

چند دستگاه مستغلات وویلا
در شمال شهر بفروش میرسددفتر هدیه تلفن ۷۷۱۵۰۸
۱ـ۲۶ آـ۴۹۳

پهلوی دره قشلاق داودیه
قیطریه و لنحك عابدی ۸۵۰۰۹۵

زمینهای زعفرانیه دره قشلاق مکانیر و سعادت‌آباد ، عباس آباد ، فرحزاد
راخریداریم بازرگانی جلالی خیابان پهلوی تلفن‌های ۶۲۶۴۱۱و ۶۲۴۱۹۳

بفروش میرسد
رستوران تهران در پاریس نزدیك خیابان شانزه لیزه که متعلق به‌مرحوم جواد فریفته بود بفروش میرسد . طالبین برای کسب‌اطلاعات ومشخصات صبح‌ها به تلفن شماره ۳۳۵۸۴۲ مراجعه فرمایند.
۱ـ۳ آـ۹۱۹۹

زمینهائی بقطعات۴۰۰۰متری
کیلومتر ۱۶ جاده کرج خیابان ۳۰ متری علم بفروش میرسد ۹۵۹۵۰۱
۱۰۱ آـ۸۲۲

یکهزار متر باغ فیض مشجر
۵ اطاق استخر و بنز ۶۳-۲۲۰ بعلت مسافرت بفروش میرسد . ۷۶۰۲۳۹ و ۷۶۰۴۶۱
۱ـ۳ آـ۹۲۳۷

لاله‌زار بنگاه‌کوشان۳۳۹۷۸۴
با ۳۲ سال سابقه حسن شهرت
فروشنده املاك درهمه‌جا
کافی‌است‌کتبا باتلفن‌مشخصات‌وقیمت ملك خود را اطلاع فرمائید .
۱ـ۵ ۱ـ۲۲۰۹۶

فروش مغازه گل فروشی
درخیابان ایران تلفن ۳۳۸۸۲۷عصر هاهمان مغازه

اوکازیون - اوکازیون
زمین د رجاده پهلوی بربلوار ۱۲متری
جنوبی بفاصله ۱۷۵ متر از پهلوی چهار قطعه مجاورهم مساحت هریك ۵۱۲٫۵متر ۴۱×۱۲ونیم یکجا و جداگانه فروشی آژانس شایسته ۳۰۵۳۴۹
۱ـ۵ آـ۹۶۸

زمین فروشی درشمیران
یك قطعه زمین بمساحت ۱۷۵۰ متر دونبش بادوحلقه چاه‌آب‌واقع‌درمقابل پمپ بنزین‌باغ‌فردوس شمیران‌خیابان کاظمی کوچه خاقانی بعلت‌مسافرت بفروش میرسد . خواستاران مستقیما بتلفن های ۸۵۰۱۶۶ و ۷۶۴۲۵۲ مراجعه نمایند
۱ـ۳ آـ۹۵۱۹

خیابان شاه‌آباد جنب سینما اروپا
کوچه محمودی شماره ۱۵ خانه‌باآب وبرق ۲۲۰متر با۲سند جهت‌کسب‌و سکونت بدون واسطه ۸۵هزار تومان تلفن ۷۷۳۴۵۱
۱ـ۲ آـ۹۶۶

زمین ساختمانی سه‌نبش مرغوب
حدود امیرآباد مقابل پارك فرح۲۹۲ مترمربع جلالی پهلوی‌تلفن۶۲۶۴۱۱-۶۲۴۱۹۳
۱ـ۳ آـ۹۴۷۹

مستقل فروشی پنج طبقه بقیمت ۴۵۰ هزار تومان
شخصی و مهندسی ساز واقع در خیابان فرصت امیرآبادهرطبقه‌دارای سالن و ناهار خوری های سر هم با یك انبار و حمام و آشپزخانه لوکس دارای شوفاژ آماده کانال کشی کولو ۳۳۹۷۸۴ بنگاه کوشان
۱ـ۳ آـ۲۲۰۹۴

عمارت فروشی در شمیران
بقیمت ۴۵۰ هزار تومان حوالی باغ فردوس نزدیك پهلوی باهفت اطاق ۳۳۹۷۸۴ بنگاه کوشان .
۱ـ۳ آـ۲۲۰۹۸

باغ فروشی در شمیران
بر خیابان نیاوران با ۹ اطاق دو زیر زمین تلفن ۲۱۰۰ متر ۳۳۹۷۸۴ بنگاه کوشان .
۱ـ۳ آـ۲۱۰۰

زمین فروشی خیابان آریامهر
۲قطعه زمین ۲۴×۱۰ دوبرو یك قطعه ۲۰×۱۰ سه‌نبش بفروش میرسد دفتر داد و ستدتلفن۷۵۶۰۹۹
آـ۹۶۷

خانه شخصی ساز دوبر ۳۶۰ مترنزدیك دانشگاه‌باآب‌ـ‌برق تلفن۳۱۰۱۶۸ و ۳۱۰۱۶۹
۱ـ۳ آـ۹۷۲

چندین باب خانه‌های اقساطی نوساز در شمیران ۶۰ هزار تومان .
تلفن۳۱۰۱۶۸ و ۳۱۰۱۶۹
۱ـ۵ آـ۹۷۳

خریداری میشود

دفترپارس خریدارزمین
و خانه‌های ویلائی مستغلات در عباس‌آباد وشمیرانات ۷۶۱۵۵۸

دفتر براتی شمیران
خیابان پهلوی باغ فردوس ۸۵۲۵۷۵

اراضی گردان خریداریم
تلفن ۴۳۹۹۸, ۴۵۶۲۵
۱ـ۲۶ آـ۹۴۲

اجاره داده میشود

درمیدان ۲۵ شهریور
دودستگاه زیرزمین کاملاروشن‌هریك بمساحت ۲۵۰ مترمربع باسرویس‌و شوفاژ تلفن ۲۰۳۴۷
آـ۸۷۷۳

درمیدان ۲۵ شهریور
۱۱دستگاه آپارتمان ۳ و۴ اطاقی با سرویس وشوفاژ و کولر جهت‌شرکت ها و موسسات جهت اجاره تلفن : ۲۰۳۴۷
۱ـ۱۰ آـ۸۷۷۳

درمیدان ۲۵ شهریور
۵باب مغازه‌باسرویس و شوفاژوکولر تلفن ۲۰۳۴۷

درخیابان بلوار سه اطاق
در طبقه چهارم آپارتمان با تمام‌لوازم بمبلغ ۵۰۰ تومان اجاره داده میشود خواستاران بتلفن ۶۸۰۶۱ مراجعه نمایند .
۱ـ۲ آـ۹۴۴

بلوار الیزابت
اول خیابان ۲۱آذر طبقه دوم‌ساختمان ۱۱۰ سالن ناهار خوری بزرك سه اطاق خواب رو به‌آفتاب هال اطاق مستخدم سرویس مدرن رجوع شود بهمان ساختمان‌طبقه اول‌تلفن۴۳۹۷۷
۱ـ۲ آـ۹۴۵

ویلا وآپارتمان جهت اجاره بخارجیان نیازمندیم تلفن ۷۵۶۵۱۸
۱ـ۱۵ آـ۸۷۳

فروش بزرگترین مغازه ساختمان آلومینیوم
کتابخانه لاروس محل سابق خود را در ساختمان آلومینیوم که دارای زیرزمین انبار و دوقسمت فوقانی و تحتانی بیشتر از بقیه‌مغازه های ساختمان الومینیوم دارامیباشد بابرق و تلفن و کولر و مبلهای ساخته شده و کلیه دکوراسیون باقیمت مناسب به علاقمندان واگذار مینماید .
علاقمندان بتلفن ۶۲۶۴۸۳ یاچهل متری کریم خان زند کتابفروشی لاروس بمدیر شرکت مراجعه‌فرمائید. کـ۲۱۳۸۸

طبقه اول یك عمارت
شامل ٤اطاق هال بزرك - گاراژ - گلخانه - حیاط کلیه سرویسها - تلفن مستقل ، واقع درکوچه هروی روبروی سینما امپایر اجاره داده می‌شود . خواستاران عصرها باتلفن ۴۳۴۵۶ مذاکره نمایند
آـ۹۵۳۷

اجاره داده میشود
آپارتمان مستقل دارای سه اطاق باحمام‌وهال‌ودستشوئی واقع درابتدای خیابان روزولت باجاره واگذارمیشود. علاقمندان باتلفن ۶۶۷۵۸ مکالمه نمایند
آـ۹۵۲۷

اجاره میشود

بخارجیان مستغلات مدرن
شما را درشهر وشمیرانات اجاره میدهیم تلفن‌های ۶۱۲۹۶٤ و۴۹۷۱۳

موسسه امور خارجیان
منازل شمارا بخارجیان اجاره میدهد تخت جمشید شرقی ۵۰۳-۷۱۷۸۲

واگذار میشود

قابل توجه‌مقاطعه‌کاران‌محترم یك شرکت راهسازی‌درجه دو سازمان برنامه واگذار می شود به تلفن های : ۷۶۲۰۷۱-٤ مراجعه فرمائید
۱ـ۵ آـ۲۱۵۰۰

فروش اتومبیل

یکدستگاه فورد ۵۷ سرلاین
۵۰۰ بسیار تمیز مرتب بارادیوقوی بیواسطه ده هزار تومان ۶۸۱۸۸
۱ـ۲ آـ۹۵۶

اولین‌بازاراتومبیل‌درایران
خرید و فروش ومعاوضه اتومبیل به قیمت روز و عادلانه انجام میشود سرچشمه توقفگاه کاروان ۳۰۱۳۲۷

یك اتومبیل فیات ۲۲۰۰
استیشن واگن مدل ۱۹۶٤ که در سال ۱۹۶۵ وارد شده است بسیار تمیز باتعمیر موتور کامل‌بدون‌گمرك بفروش میرسد .
لطفا بین ساعات ۸ تا ۱۴ به‌تلفن ۶۲۴۹۹۲ مراجعه شود
۱ـ۲ آـ۹۱۴۵

فروشگاه توکل جیپ‌ولندور
میدان باغشاه سپه تلفن ۴۷۰۷۵
۱ـ۲۶ آـ۸۶۶

بفروش میرسد
الدزمبیل ۸ سیلندر اتوماتیك‌مدل ۶۷ متعلق به‌یکنفر خارجی تلفن : ۶۲۲۹۵۱
۱ـ۲ آـ۹۵۵۳

کرایه

اتولوکس
اتومبیلهای تشریفاتی‌باراننده‌برای داخل وخارج تهران میدان فردوسی تلفن ۴۴۶۰۵و۶۱۱۳۷۰

کاج بار
بارکش شهر وحومه
بیمه اثاثیه منزل
تلفن
۴۱۱۱۱
۶۱۱۱۱۱

اتومبیل پیکان جهت سرویس اداری
خانم یا آقا آماده است تلفن ۹۵۴۱۲۸
۱ـ۵ آـ۹۴۳۷

جرثقیل کرایه
جرثقیل صادقیان
تلفن ۳۱۲۰۹۱

برای ساختمان شما

ورق شیروانی زیبا
سقفی ، مدرن ،محکم ، زیبا برای پارکینك عمومی ، آلاچیق‌ودیوارهای مشرف،سقف ،کارگاهها ،سقف انبار های توشه ، دکوراسیون رستورانها و سینما ها باصدها رنك مختلف زیبا هر متر مربع ۲۵۰ ریال اجرت نصب از ۱۰متر ببالا مجانی است مرکز پخش دفتر جهان فلز - تلفن۹۵۷۱۹۱

رفع گرفتگی لوله ساختمان در ۲ دقیقه سازمان تراکم
تلفن ۸۸۱۶۸۱

جهت اسفالت و قیرگونی
ساختمان طبق اصول فنی تلفن شماره ۷۵۲۳۹ مراجعه فرمائید

لوله بازکنی فاضل آب
بادستگاه تراکم هوا
تلفن ۶۴۶۳۵

کاغذدیواری نقاش‌ساختمان
اقساط تلفن ۷۸۱۹۷۷

رفع گرفتگی برنوع لوله ساختمانی
بادستگاه تراکم هوا- تلفن ۷۸۷۲۷

موسسه تزئیناتی نایت
کفپوش پلاستیکی و تزئینات کلیه ساختمان . تلفن ۶۹۴۱۱

شرکت اتصال
پیمانکار اسکلت فلزی ساختمانهای بزرگ
ساختن کارخانه‌ها - اسکله‌سازی - نصب ماشین وکارخانه
خیابان شمیران خیابان ابن‌نصیر طوسی پلاك ۲۵۷ تلفن ۷۵۶۹۸۱

کالای ساختمانی دامین ۹۵۹۶۸۸
همه گونه وسائل ساختمانی و بهداشتی با مناسب ترین قیمت‌در اختیار شما است آدرس :آیزنهاور خیابان بهبودی شماره ۶۸
۱ـ۱۰ آـ۸۹۵

لوله بازکنی فاضل آب
بادستگاه تراکم هوا
تلفن ۷۶۳۲۸۶

لوله بازکنی فاضل آب با دستگاه تراکم‌هوا،لوله کشی‌آب ونصب‌سرویس‌های‌بهداشتی موسسه مسعودتلفن ۶۴۴۸۵

لوله بازکنی فاضل آب
بادستگاه تراکم هوا
تلفن ۷۵۶۴۰۸

قبوض

قبوض اصلاحات ارضی بیواسطه خریداریم یاکیور ۲۲۷۲۹, ۶۲۷۶۹۷

قبوض قالی بانك کارگشائی اضافه‌ترازقیمت ارزیابی‌شده خریداری‌میشودفرش‌اردهالی اول‌بازار کفاشهاسرای‌مهدیه تلفن ۲۳۴۸۲

قبوض قالی وقالیچه بانك
کارگشائی رابحداکثرقیمت‌خریداریم سبزه‌میدان اول سرای حاج‌رحیم‌خان خامسی تلفن ۵۸۶۶۰
۱ـ۲۶

برنامه سینماها

- **مایرلینك** - رنگی - ۷۰ میلیمتری - عمرشریف
شهرفرنك (۶۲۷۶۲۸) ۱۱-۳٫۳۰-۶٫۳۰-۹٫۴۵
- **جدال درنیمه‌شب** - رنگی- گریگوری پك
دیاموند (۶۲۸۴۰۰) ۱۱-۳٫۳۰-۵٫۳۰-۷٫۳۰-۹٫۳۰
- **جادوگر شهرزمرد** - رنگی - جودی‌گارلند- جك‌هیلی
سینه‌موند (۴۸۳۲۲) ۱۱-۳-۵-۷-۹
- **آخرین سکه** - رنگی - الن‌دلون - چارلزبرونسون
آتلانتیك (۶۲۷۱۷۱) ۱۱٫۱۵-۳٫۳۰-۵٫۳۰-۷٫۳۰-۹٫۴۵
- **قهرمانان جهنم** - رنگی - فرانکی‌آوالون - فابیان
پارامونت (۴۸۳۲۱) ۱۱-۳٫۳۰-۵٫۳۰-۷٫۳۰-۹٫۳۰
- **خشم‌خدایان** - رنگی - هربرت‌لوم - کارین‌دور
گلدن‌سیتی (۶۱۳۲۶۹) ۱۱-۳٫۳۰-۶٫۳۰-۹٫۳۰
- **شناگر**- رنگی- برت لنکستر- جنت لندگارد
امپایر (۶۲۳۹۴۲) ۱۱٫۱۵-۳٫۳۰-۵٫۳۰-۷٫۳۰-۹٫۳۰
- **جنك و صلح** - رنگی - ۷۰میلیمتری-سرگئی‌باندراچوك
کاپری (۴۸۴۰۱) ۱۰٫۴۵-۲٫۴۵-۵٫۴۵- ۹ ریولی (۷۵۷۷۷۷) ۱۱٫۳۰-۳٫۳۰-۶٫۳۰-۹٫۴۵
- **دوازده مرد خبیث** - رنگی - لی‌ماروین - تلی‌ساوالانس
تراس نیاگارا ۷٫۳۰-۹٫۴۵
- **قاتلین هم‌میگریند** - آذرشیوا - ایرج رستمی -غفاری
اروپا (۳۰۳۱۷۹) میامی (۷۴۳۲۹) دیانا (۴۷۳۲۵) ۱۱-۱-۳-۵-۷-۹ مولن‌روژ (۷۲۹۲۹) ۱۱- ۳٫۳۰- ۵٫۳۰ - ۷٫۳۰ - ۹٫۳۰ سیلوانا (۳۳۳۷۷۷) اسکار (۹۵۰۸۹۸) تیسفون (۹۵۸۸۸۲) الوند (۳۵۶۵۳۸) آسیا (۴۲۹۰۹) ایران (۳۳۶۳۵۴) ۱۰٫۳۰- ۱۲٫۳۰- ۲٫۳۰-۴٫۳۰-۶٫۳۰-۸٫۳۰
آستارا (۸۴۰۲۲) ۱۰٫۳۰- ۲٫۳۰- ۴٫۳۰- ۶٫۳۰-۸٫۳۰
- **وعده ملاقات** - رنگی- عمرشریف- انوك ام
رادیوسیتی (۴۳۳۲۰) ۱۱٫۱۵- ۳٫۳۰- ۵٫۳۰- ۷٫۳۰- ۹٫۴۵ نیاگارا (۶۵۳۰۷) ۱۱- ۳- ۵- ۷- ۹٫۱۵ ادئون (۳۳۸۱۱۸) ۱۰٫۳۰- ۲٫۳۰- ۴٫۳۰- ۶٫۳۰- ۸٫۳۰
- **جورادو** - رنگی- مونتگمری کلارك - شیلاگابل
مولن‌روژ (۷۲۹۲۹) ۱۱٫۱۵- ۳٫۳۰- ۵٫۳۰- ۷٫۳۰- ۹٫۳۰ مهتاب (۴۷۷۷۷) ۱۱- ۳- ۵- ۷- ۹ ب.ب (۶۹۶۴۱) ۱۰٫۳۰- ۲- ۴- ۶- ۸- ۱۰ کریستال (۳۳۷۶۷۵) ۱۰٫۳۰- ۲٫۳۰- ۴٫۳۰- ۶٫۳۰ - ۸٫۳۰
- **ستاره هفت‌آسمون** - فروزان- همایون- گوگوش
دنیا (۳۳۳۸۱۲) ۱۰٫۳۰- ۲٫۳۰- ۳٫۳۰- ۶٫۳۰- ۸٫۳۰
- **سقوط امپراتوری رم** - سینماسکوپ - رنگی
پانوراما (۷۹۳۵۷۰) ۹- ۱۲- ۳- ۶- ۹
- **شکوه علفزار**- رنگی- وارن‌بیتی- ناتالی
پردیس ۱۰٫۳۰- ۲٫۳۰- ۴٫۳۰- ۶٫۳۰- ۸٫۳۰
- **تندربال** - رنگی- شون‌کانری
درایوین (۷۸۱۷۹۵) ۷٫۳۰- ۹٫۳۰
- **ساعت ۲۵** - رنگی- سینماسکوپ - ویرنالیزی
تاج (۳۱۳۸۶۴) ۱۰٫۳۰- ۱۲٫۴۵- ۳- ۵٫۱۵- ۷٫۳۰- ۱۰
- **نبرد العلمین** - سینماسکوپ - رنگی- ربرت‌حسین
رویال (۴۹۷۸۵) سانترال (۴۸۶۸۶) ۱۱- ۳- ۵- ۷- ۹٫۱۵ پولیدور (۶۴۵۸۵) ۱۱٫۳۰-۳٫۳۰- ۵٫۳۰-۷٫۳۰-۹٫۴۵ ایفل (۳۱۱۴۷۷) ۱۰- ۱۲- ۲- ۴- ۶- ۸- ۱۰ متروپل (۳۳۹۴۱۰) ۱۰٫۳۰-۱۲٫۳۰- ۲٫۳۰- ۴٫۳۰- ۶٫۳۰- ۸٫۳۰
- **گرفتار** - ناصرملك مطیعی- نیلوفر- قائم مقامی
یونیورسال (۶۶۹۵۳) ۱۱- ۳- ۵- ۷٫۱۵- ۹٫۳۰ دکس (۳۳۵۲۹۳) حافظ (۳۳۴۰۷۴) سائنا (۳۵۲۴۴۲) همای (۳۱۱۶۶۹) لیدو (۹۵۱۲۸۲) نپتون (۷۶۰۱۳۶) ژاله (۳۰۴۱۲۰) مونت‌کارلو (۷۹۷۴۱) داریوش (۲۶۲۶۵) ۱۰٫۳۰- ۲٫۳۰- ۴٫۳۰- ۶٫۳۰- ۸٫۳۰ پاسارگاد (۷۹۲۷۸۲) ۳- ۵- ۷- ۹
- **زنده‌بگور** - رنگی - ری‌میلاند
آریا (۳۳۹۸۸۴) ۹- ۱۱- ۱ - ۳- ۵- ۷- ۹
- **فریب‌خورده ورهاشده** - استفانیا ساندرلی
تخت‌جمشید (۴۳۵۰۰) ۳-۵-۷-۹
- **رنج‌وسرمستی**- چارلتون‌هستون - رکس‌هریسون
گلدیس (۶۲۸۷۱۳) ۳٫۳۰- ۵٫۳۰- ۷٫۳۰- (۹٫۳۰بزبان اصلی)
- **دره گناه** - خشونت درشهر
البرز (۳۰۴۲۵۸) ۸٫۳۰-۱۲- ۳٫۳۰- ۷- ۸٫۳۰
- **اورا هرچه‌زودتر بدام اندازید** - جودی‌گیسون
شهرام (۷۷۴۵۴۹) ۹-۱۱-۱-۳-۵-۷-۹
- **عملیات خطرناك** - علی بابا و چهل دزد
مشعل (۳۳۳۸۲۶) ۹-۱۲-۳-۶-۹
- **قهوه‌خانه قنبر** - فریده نصیری - منوچهر صادقپور
پلازا (۴۴۲۵۵) ری (۲۲۵۷۸) فردوسی (۳۳۵۷۸۴) ستاره (۵۸۷۲۱) جهان (۶۰۳۵۰) ۱۱ - ۱ - ۳- ۵- ۷- ۹- سهیلا (۳۳۶۴۲۴) کیهان (۹۵۷۳۶۰) مراد (۷۳۳۸۲) کادون (۹۵۱۰۶۵) پرسپولیس (۵۸۱۰۸۳) ماندانا (۷۹۹۸۲) شرق (۵۴۰۲۴) دریا (۷۹۱۷۴۶) فیروزه (۱۰٫۳۰- ۲٫۳۰- ۴٫۳۰- ۶٫۳۰- ۸٫۳۰
- **این‌ملك متروك شده** - رنگی- ناتالی وود
ماژستیك (۶۸۴۶۱) ۱۱-۱- ۳-۵-۷-۹
- **فرار از زندان** - سینماسکوپ - پل‌نیومن
پارك (۳۳۹۶۳۷) ۹- ۱۱- ۱- ۳- ۵- ۷- ۹
- **جوانان زیر آفتاب** - رنگی - آل‌بانو - رومیناپاور
بولوار (۶۰۲۹۲) ۱۱-۲-۴-۶-۸-۱۰
- **خرابکاران** - رنگی- دین‌مارتین
فری (۹۵۳۳۳۶) ۱۲٫۳۰- ۲٫۳۰- ۴٫۳۰- ۶٫۳۰- ۸٫۳۰

بانک ایران وخاورمیانه

ترازنامه در ۲۹ اسفند ۱۳۴۷

سرمایه ثبت شده ۲۵۰،۰۰۰،۰۰۰ ریال

۱۳۴۶ ریال	دارائی	ریال	۱۳۴۷ ریال
۳۳٫۹۸۷٫۸۲۹	اسکناس و مسکوک		۳۸٫۷۵۸٫۳۹۰
	سپرده نزد بانک مرکزی ایران :		
۲۷۵٫۱۷۲٫۰۰۰	سپرده قانونی	۳۹۸٫۰۱۷٫۰۰۰	
۵۷٫۷۲۶٫۸۸۱	سایر سپرده‌ها	۳۷٫۰۰۶٫۴۴۷	
۳۳۲٫۸۹۸٫۸۸۱			۴۳۵٫۰۲۳٫۴۴۷
۶٫۷۴۲٫۰۳۹	موجودی نزد بانکهای داخلی		۱۱٫۴۴۴٫۵۳۳
۱۴۶٫۷۰۷٫۲۶۴	نقود بیگانه و موجودی نزد بانکهای خارجی		۲۶۶٫۲۰۵٫۰۸۵
۵۲۰٫۳۳۶٫۰۱۳			۷۵۱٫۴۳۱٫۴۵۵
۶۱۷٫۸۵۶٫۸۰۱	اسناد نزولی		۷۴۹٫۵۲۰٫۲۱۳
۱٫۷۴۲٫۰۶۷٫۸۰۶	وامها و سایر مطالبات		۲٫۰۵۳٫۳۸۵٫۸۹۳
۵۰٫۰۰۰	وثائق تملیک شده		۷٫۸۶۵
	برگهای بها دار		
۱۳۲٫۳۷۰٫۰۰۰	اسناد خزانه	۲۴۴٫۰۷۰٫۰۰۰	
۳٫۷۵۴٫۳۸۴	سایر برگهای بها دار	۳۹٫۴۸۶٫۵۸۰	
۱۳۶٫۱۲۴٫۳۸۴			۲۸۱٫۵۵۶٫۵۸۰
۱٫۰۰۰٫۰۰۰	مشارکت (بهای خریداری شده)		۱٫۰۰۰٫۰۰۰
۱۵٫۴۱۶٫۸۹۶	سایر دارائی‌ها		۶۴٫۵۷۲٫۰۷۵
۲٫۸۴۶٫۹۱۶	منقول پس ازکسر استهلاک		۴٫۰۵۵٫۴۵۵
۱۴٫۴۳۷٫۲۸۷	غیر منقول پس ازکسر استهلاک		۱۰٫۳۵۵٫۲۴۸
۲٫۳۰۰٫۱۳۹	اقلام در راه		۱٫۸۶۰٫۴۳۴
۳٫۰۵۲٫۴۳۶٫۲۴۲			۳٫۹۱۷٫۷۴۵٫۲۱۸
۵۵۲٫۳۳۸٫۹۲۴	تعهدات مشتریان بابت ضمانت نامه‌ها و اعتبارات		۵۴۰٫۱۰۱٫۷۱۵
۱۶۶٫۷۷۵٫۶۰۴٫۳ ریال			۴٫۴۵۷٫۸۴۶٫۹۳۳ ریال

تبصره ۱ـ تعهد احتمالی مربوط به سرمایه مطالبه نشده بابت سهام در شرکتها بمبلغ ۱٫۰۰۰٫۰۰۰ ریال

تبصره ۲ـ مانده‌های ارزی به‌نرخهای جاری روز ۲۹ اسفند ۱۳۴۷ تسعیرشده است.

۱۳۴۶ ریال	بدهی	ریال	۱۳۴۷ ریال
	سرمایه ثبت شده که تماماً پرداخت شده :		
۱۲۷٫۵۰۰٫۰۰۰	۱۲۷۵۰ سهم «الف» ازقرارهرسهم ۱۰٫۰۰۰ ریال	۱۲۷٫۵۹۰٫۰۰۰	
۱۲۲٫۵۰۰٫۰۰۰	۱۲۲۵۰ سهم «ب» ازقرارهرسهم ۱۰٫۰۰۰ ریال	۱۲۲٫۵۰۰٫۰۰۰	
۲۵۰٫۰۰۰٫۰۰۰			۲۵۰٫۰۰۰٫۰۰۰
	اندوخته‌ها		
۳۳٫۱۳۶٫۵۴۰	اندوخته قانونی		۴۱٫۱۶۲٫۴۲۰
۱٫۷۳۶٫۶۶۲	ماندهٔ حساب سود و زیان		۱٫۸۷۴٫۹۳۱
۲۸۴٫۸۷۳٫۲۰۲			۲۹۳٫۰۳۷٫۳۵۱
	بستانکاران		
۵۹۸٫۹۴۷٫۷۹۲	حسابهای جاری اشخاص وسایر سپرده‌های دیداری		۷۳۶٫۶۴۴٫۶۷۹
۷٫۵۴۸٫۹۹۹	حساب بانکها در ایران		۱۵۷٫۵۷۵٫۸۰۱
۵۵٫۷۴۹٫۱۷۴	اعتبار در حسابجاری در بانکهای خارج		۴۵٫۳۲۸٫۷۲۹
۱٫۷۸۳٫۷۷۰٫۲۹۱	سپرده های مدت دار		۲٫۳۱۲٫۲۵۴٫۳۴۸
۱۵۸٫۱۷۰٫۱۵۱	حسابهای پس انداز		۱۸۱٫۷۲۳٫۴۸۹
۲٫۶۰۴٫۱۸۶٫۴۰۷			۳٫۴۳۳٫۵۲۷٫۰۴۶
	سایر بدهی‌ها		
	مبالغ قابل پرداخت وسایر حسابها متضمن ذخیره		
	جهت مالیات سود تا این تاریخ و اندوخته برای		
۱۳۸٫۳۷۶٫۶۳۳	پیش آمدهای احتمالی		۱۶۱٫۱۸۰٫۸۲۱
۲۵٫۰۰۰٫۰۰۰	سود قابل تقسیم		۳۰٫۰۰۰٫۰۰۰
۱۶۳٫۳۷۶٫۶۳۳			۱۹۱٫۱۸۰٫۸۲۱
۳٫۰۵۲٫۴۳۶٫۲۴۲			۳٫۹۱۷٫۷۴۵٫۲۱۸
	ضمانتنامه های صادره و اعتبارات باز شده		
۷۰٫۵۰۳٫۷۹۷	ضمانتنامه‌ها		۱۲۶٫۷۸۳٫۲۳۲
۴۸۱٫۸۳۵٫۱۲۷	اعتبارات		۴۱۳٫۳۱۸٫۴۸۳
۵۵۲٫۳۳۸٫۹۲۴			۵۴۰٫۱۰۱٫۷۱۵
۳٫۶۰۴٫۷۷۵٫۱۶۶ ریال			۴٫۴۵۷٫۸۴۶٫۹۳۳ ریال

دکتر غلامحسین خوشبین ـ رئیس هیئت مدیره
ک. ا. کالود ـ عضو هیئت مدیره

محمد حسین وکیلی ـ مدیر عامل
ا. ا. ترچی ـ حسابدار کل

بانک ایران وخاورمیانه

حساب سود و زیان برای سال منتهی به ۲۹ اسفند ۱۳۴۷

۱۳۴۶ ریال		۱۳۴۷ ریال
۱۲۹٫۱۲۷٫۹۸۷	بهره و کارمزد	۱۴۹٫۸۸۳٫۲۷۴
۱۰٫۸۴۷٫۱۷۵	در آمدهای متفرقه	۱۰٫۷۲۵٫۷۲۴
۱۳۹٫۹۷۵٫۱۶۲ ریال		۱۶۰٫۶۰۸٫۹۹۸ ریال

حساب تقسیم سود برای سال منتهی به ۲۹ اسفند ۱۳۴۷

۱۳۴۶ ریال		۱۳۴۷ ریال
۱٫۶۸۶٫۵۳۹	مانده نقل از سال قبل	۱٫۷۳۶٫۶۶۲
۳۲٫۱۰۱٫۰۸۳	سود ویژه نقل ازحساب سود و زیان	۳۸٫۱۶۴٫۱۴۹
۳۳٫۷۸۷٫۶۲۲ ریال		۳۹٫۹۰۰٫۸۱۱ ریال

۱۳۴۶ ریال		۱۳۴۷ ریال
۷۲٫۴۰۹٫۰۳۶	هزینهٔ کل	۸۲٫۴۹۰
	ذخیره ها و اندوخته‌های متفرقه :	
۳٫۰۰۰٫۰۰۰	حقوق مدیران	۳٫۰۰۰٫۰۰۰
۲۵٫۵۶۸٫۵۷۷	سایر ذخائر و انتقالات به اندوخته ها	۳۷٫۱۷۵٫۷۸۰
۲۸٫۵۶۸٫۵۷۷		۵٫۷۸۰
۱۰۰٫۹۷۷٫۶۱۳		۱۱۲٫۶۶۸٫۱۰۱
	استهلاکات :	
۱٫۴۲۳٫۴۵۸	منقول	۴٫۱۴۹٫۱۵۹
۵٫۴۷۳٫۰۰۸	غیر منقول	۵٫۶۲۷٫۵۵۹
۶٫۸۹۶٫۴۶۶		
۳۲٫۱۰۱٫۰۸۳	مانده نقل به حساب تقسیم سود	۹٫۷۷۶٫۷۱۸
۱۳۹٫۹۷۵٫۱۶۲ ریال		۳۸٫۱۶۴٫۱۴۹
		۱۶۰٫۶۰۸٫۹۹۸ ریال

حساب تقسیم سود برای سال منتهی به ۲۹ اسفند ۱۳۴۷

۱۳۴۶ ریال		۱۳۴۷ ریال
۷٫۰۵۰٫۹۶۰	اندوخته قانونی	۸٫۰۲۵٫۸۸۰
۲۵٫۰۰۰٫۰۰۰	سود سهام از قرار صدی دوازده قابل پرداخت پس از وضع مالیات	۳۰٫۰۰۰٫۰۰۰
۱٫۷۳۶٫۶۶۲	مانده نقل به سال بعد	۱٫۸۷۴٫۹۳۱
۳۳٫۷۸۷٫۶۲۲ ریال		۳۹٫۹۰۰٫۸۱۱ ریال

از : دکتر فریدون فرشاد

پیشنهاداتی درزمینه حل مشکل کنکور دانشگاهها

هر دانشگاه و مدرسه عالی باید مسابقات ورودی خودرا بطور مستقل انجام دهد

ثبت نام داوطلب نباید در یک استان یا در یک دانشگاه محدود گردد

امتحانات تستی نمی‌تواند ملاک تشخیص استعداد و معلومات داوطلبان باشد

مسابقات ورودی دانشگاهها . از تحصیلی خاص درنظر گرفته‌اند و اهم مسائلی است که از چندسال در اکثر دانشگاهها و کالج‌ها و قبل بعلت کثرت دیپلمه‌های متوسطه وعلاقه جوانان بتحصیل و استفاده از آن برای استخدام و پیداکردن کار در ایران در دانشگاههای ایران اجرا می‌گردد بعلت اینکه محدودیت دانشگاهها این مسئله را مشکلتر جلوه داده است از این‌رو در انجام حل این مشکل باید مسائل مربوط بدان را بدقت مورد بررسی ومطالعه قرار داد . نگارنده که سالها در وزارت آموزش و پرورش ودانشگاه افتخار ریاست امتحانات و مسابقات ورودی دانشگاه‌را داشته‌ام لازم دانستم تجاربی را که سالهای متمادی در برگزاری مسابقات ورودی بدست آورده‌ام در ستون «عقیده آزاد» روزنامه اطلاعات عنوان کنم‌واین موضوع مهم را در معرض قضاوت داوطلبان ورود دانشگاه‌ودانشجویان عزیز دانشگاه قرار دهم .

هرسال بعد از اتمام مسابقات ورودی بسیاری از جوانان پشت نرده‌های دانشگاه روز شماری می‌کنند تاسال دیگر فرا رسدواجازه شرکت در امتحانات داده شود و اگرهم در چند دوره مسابقه نتوانند حدنصاب قبولی را بدست آورند باید بکلی از تحصیل در مدارس عالیه محروم گردند- عده‌ای از مسئولان دانشگاه مسولیت عدم قبولی داوطلبان را متوجه وزارت آموزش‌و پرورش و وزارت مذکور این مسئولیت را متوجه دانشگاه‌یا نداشتن دبیر کافی در دبیرستانها یامشکل بودن سئوالات کنکور دانستند و بدین‌نحو روزی‌چند می‌گذرد تااینکه موضوع بدست فراموشی سپرده میشود و سال آینده بار دیگر تجدید مطلع می‌گردد .

● بر حسب استعداد

حقیقت این استکه در کشورهای مترقی جهان برای هرنوع داوطلب برحسب استعداد رشته مخصوص و محل تحصیل وجود دارد موقعی که نویسنده از طرف دانشگاه مسکو بکشور شوروی دعوت شده بود واز آن دانشگاه بازدید می‌کرد از رئیس دانشگاه پرسیدم چند اطاق خواب برای دانشجویان دراین دانشگاه بزرگ شما موجود است. رئیس دانشگاه جواب داد اگر شخصی در یکی از اطاقهای دانشگاه متولد شود و هر شب را دریک اطاق بیتوته کند در متن شصت سالگی در تمام‌اطاقهای دانشگاه یک شب را بسر آورده ، یعنی تقریبا در حدود بیست ویک هزار و ششصد اطاق‌برای‌پذیرائی دانشجویان مهیا می‌باشد.در کشور امریکا نیز برای‌هراستعدادی‌رشته تحصیل کند. همچنین باید به دانشجویانی که در شهرستان‌ها تحصیلات خود را باتمام رسانیده‌اند اجازه داده شود که علاوه بردانشگاه تهران در دانشگاهها و مدارس عالی شهرستانهای مورد علاقه خود نیز ثبت‌نام نموده وپس‌ازموفقیت در همان شهرستان مشغول تحصیل گردند .

۳- باید بداوطلبان مسابقه ورودی آزادی دهند که هر چند مرتبه که مایل باشند در مسابقات شرکت کنند تااینکه داوطلب سرانجام روزی به آرزوی خود برسد و تحصیلات خوددادریکی از دانشگاهها ادامه دهد .

۳- هردانشگاه و هر دانشکده یا موسسه عالی امتحانات مسابقات خود را بنحوی که مایل باشدو با مقتضیات علمی و عملی آن دانشکده وموسسه وفق میدهد انجام دهد .

۴- در صورتیکه وزارت آموزش‌و پرورش توفیق یابدامتحانات‌سال ششم متوسطه را بدقت کنترل کند بطوریکه نمرات کتبی در تهران وسایر استانها یکنواخت وتحت شرایط واحدی انجام گیرد دخالت دادن نمرات‌کتبی سال ششم متوسطه در نمرات مسابقات ورودی (مثلا باضریب ۵) گذشته ازآنکه‌دانش‌آموزان سال ششم را بفعالیت بیشتری برمیانگیزد سبب میشود که دبیران علاقمندی بیشتری به دانش‌آموزان خود مبذول دارند وبطور خلاصه وزارت آموزش‌و پرورش میتواند بدین نحو بازده کار و فعالیت دبیران رادر سال تحصیلی گذشته بدست آورد .

۵- امتحانات تستی بهیچوجه نمی‌تواند ملاک تشخیص استعدادها ومیزان معومات داوطلب باشد زیرا در باده نحوه امتحان مسابقات ورودی بصورت تست چنین‌بنظر میرسد که امتحان تست برروی اعداد بزرگ ممکن است نتایج نسبتا قابل قبول بدهد ولی موقعیکه تست‌محدود باشد نتیجه مطلوب و مطمئن بدست نمیدهد ونمیتواند معرف قدرت فکر و ملاک تشخیص استعداد و ذکاوت‌داوطلب‌باشد.

۶- در صورتی که مسابقات‌دانشکده هازیرنظر استادان‌همان‌دانشکده انجام گردد موضوع مصاحبه که اکنون در کشورهای مترقی جهان مرسوم و امری بسیار ضروری است امکان پذیرخواهد بود .

۷- وزارت آموزش و پرورش و دانشگاهها می‌توانند کلاس‌های تهیه بمنظور آماده ساختن داوطلبان مسابقات ورودی طبق آئین نامه‌ایکه وزارتخانه های آموزش و پرورش و علوم تهیه خواهند کرد دائر نموده و باین داوطلبان طبق قانون معافیت تحصیلی بدهند .

۸- دانشگاهها آئین‌نامه خاصی تنظیم نمایند تاطبق آن‌آئین‌نامه دانشجویان دانشگاههای شهرستانها که پس از دو سال تحصیل در دانشگاههای خود نمرات بسیار عالی گرفته‌باشند بتوانند بقیه تحصیلات خود را در دانشگاه تهران ادامه دهند

۹- رشته تخصصی و تحصیلی دانشجویان بادر نظر گرفتن نمرات امتحانات سالهای اول و دوم تحصیلی و نمرات مسابقات ورودی او تعیین گردد یعنی درحقیقت‌دانشجویان مواد عمومی را که در هررشته برای کلیه دانشجویان بمنزله دروس پایه محسوب میشود باید قبلا فراگیرند وامتحان دهند و نمره این امتحان بانمره مسابقه ورودی ملاک انتخاب رشته تخصصی باشد .

۱۰- در صورتیکه دانشگاهها کلیه کادر آموزشی خودرا تمام‌وقت نمایند این کادر می‌تواند در دو نوبت بتدریس دروس دانشگاهی اشتغال ورزند ودر صورت‌کمی کلاس وزارت آموزش‌وپرورش میتواند کلاسهای دبیرستانهای مجهز خودرا که از ساعت پنج بعد از ظهر ببعد کاملا آزاد هستنددراختیاردانشگاه قراردهد تامدرسان بتوانند تدریس‌نظری خودرا دراین دبیرستانها انجام دهند وبدین طریق در بسیاری‌از دانشکده‌ها دوبرابر عده فعلی میتوان دانشجو پذیرفت .

۱۱- دولت برحسب‌احتیاجات‌کشور دانشجویان مورد احتیاج را از نظر عده و رشته تعیین نماید و از دانشگاهها بخواهد که در رشته‌های مورداحتیاج‌دانشجوی بیشتری پذیرند وتربیت نمایند وبدین ترتیب بودجه دانشگاه‌را صرف تهیه مهندس- معلم و تکنیسین نمایند .

عقیده آزاد !

● پیشنهادات

از آنجائی که دانشگاههای ما گنجایش همه فارغ‌التحصیلان‌سال ششم متوسطه را ندارند واز طرفی بعلت تفاوت فاحش که در طرز نمره دادن و تصحیح اوراق و بارم امتحانات نهائی درحوزه‌های‌مختلف کشور وجود دارد نمی‌توان از روی معدل متوسطه دانشجویان مورد احتیاج دانشگاهها را انتخاب‌نمود از این نظر دانشگاهها ناگزیرند امتحانات مسابقات ورودی‌رابصورت فعلی عملی نمایند. روی این اصل نکات زیر را بمنظور حسن جریان مسابقات مذکور پیشنهادمینماید .

۱- بداوطلبان مسابقات ورودی دانشگاه آزادی عمل داده شود که در هر دانشگاه یا موسسه علمی که علاقمند هستند ثبت نام کنند- اینکه عده‌ای دایه مهربان‌تر از مادر سنگ داوطلب را بسینه می‌زنند که چرا باید دانشجو در چند دانشگاه حق ثبت‌نام بپردازدو یااینکه درفلان استان مهمانخانه بحدکافی‌برای سکونت داوطلبان وجود ندارد دلیل براین نمیشود که‌ازداوطلب سلب آزادی گردد و ثبت نام یک استان یایک دانشگاه‌محدود گردد- فرض کنیم پدرداوطلبی در استان یا یک دانشگاه محدود استان دیگرویکی‌ازخویشاوندان نزدیک او در تهران سکونت داشته باشند باید‌بچنین‌داوطلبی اجازه داد که درهر سه محل‌در امتحانات مسابقات ورودی شرکت کند تا پس از موفقیت بتواند در محل مورد علاقه خود

شهردار جدید بهبهان

از طرف انجمن شهر بهبهان پس از استعفای آقای حبیب‌اللهی شهردار سابق آقای بشیر زعمی یکی از لیسانسیه های‌اداره‌آموزش و پرورش شهرستان بهبهان که خود نیز بهبهانی است بسمت شهردار بهبهان انتخاب و مشغول کار شدند .

آ_۲۲۳۱۸

به سپاهیان دانش منقضی خدمت

دوره های دهم و یازدهم اطلاع داده میشود که کتابهای‌خاطرات خودرا تا دهم تیرماه باداره انتشارات سازمان سپاه دانش ارسال دارند تامورد ارزشیابی قرار گیرد به سه نفر از نویسندگان بهترین کتابها مبلغ سی هزار ریال جایزه داده خواهد شد.

م‌الف۳۹۸۷ از طرف سازمان سپاه دانش

آ_۲۰۷۹۲ ۳_۱

آگهی مناقصه شماره ۹ تاریخ ۲۰ر۳ر۴۸

لشگر۱۶ گارد جهت مصرف سی‌قلم اجناس‌فاسد شدنی(لبنیات- سبزیجات- میوه‌جات و خشکبار) بمقدار مندرج در برگ شرایط پادگان مرزان‌آباد را ازطریق مناقصه خریداری مینماید .

پیشنهاد دهندگان میتوانند بامراجعه به آمارهای لشگر ۱۶ گارد واقع در پادگان عشرت‌آباد (تهران) ویا پادگان‌مرزان‌آباد وملاحظه نمونه ومشخصات‌جنس ودریافت‌برگ شرایط‌ومشخصات معامله پیشنهاد خود را طبق مفاد مندرج در شرایط معامله‌تنظیم وتا ساعت ۹ روز ۱۷ر۴ر۴۸ بدفتر آمادها لشگر۱۶ گارد‌تسلیم نمایند. م‌الف ۳۱۸۵

مدیر آمادهای لشگر۱۶ گارد

آ_۲۲۱۵۸ ۱_۲

تشکر و قدردانی از یک پزشک عالیقدر

وظیفه خود میدانم بدین وسیله از جناب آقای دکتر عبدالحمید حسابی جراح حاذق که همسر اینجانب راکه به بیماری سخت گواتر مبتلا بود با مهارت کامل عمل جراحی نموده و شفا یافته است قدردانی و تشکر نموده و موفقیت بیش از پیش این‌جوان دانشمند را در درمان سایر بیماران دردمند از خداوند مسئلت دارم .

اسدالله سرخیل

آ_۹۵۹۹

آگهی مناقصه

سازمان عمران قزوین حمل ۵۰۰ تن میوه سال ۱۳۴۸ سازمان‌را که در ۷ قریه بمسافت حد متوسط ۵۰ کیلو متر میباشد بمناقصه میگذارد.

داوطلبان بایستی حداکثر تاتاریخ ۳۱ر۳ر۴۸ به تهران بلوار الیزابت دوم وزارت کشاورزی طبقه سوم دفتر مرکزی سازمان و یا به اداره‌کل بازاریابی سازمان واقع در قزوین سنزه میدان مراجعه و پس از دریافت برگ شرایط مناقصه پیشنهادات خود را طبق مفاد مندرجه در برگ شرایط تنظیم و تاآخر وقت‌اداری ۱۰ر۴ر۴۸ بدفتر سازمان تسلیم دارند.

م‌الف ۳۱۰۱

سازمان عمران قزوین

آ_۲۱۴۷۴ ۲_۱

تاریخ ۲۱ر۳ر۴۸ شماره ۳۸۶۵

آگهی مناقصه شهرداری خوی

شهرداری خوی باستناد موافقت شماره ۱۶_۳۰ر۱۰ر۴۷ انجمن محترم شهر جدول سازی خیابان های شهناقو شاه و تازه محله راکه هزینه آن در حدود مبلغ ۲۰۰۰۰۰۰ ریال برآورد گردیده طبق نقشه و واحد بهاء و مشخصات موجود باشرایط زیر به مناقصه واگذار مینماید .

۱- شهرداری مختار است ۲۵ درصد کار راکسر یا اضافه نماید مدت انجام مورد قرارداد چهار ماه از تاریخ عقد و مبادله قرارداد میباشد .

۲- صلاحیت فنی و مالی پیشنهاد دهندگان باید از طرف‌دفتر مهندسی استان تائید شده باشد .

۳- کسانی‌که مایل بشرکت در مناقصه باشند میتوانند با مراجعه بدفتر مهندسی استان واقع در رضائیه پرداخت دوهزار ریال بحساب ۷۲۱۳ دفتر مهندسی استان در بانک ملی ایران شعبه رضائیه اوراق مناقصه را دریافت و تا آخر ساعت چهارده روز ۷ر۴ر۴۸ پیشنهاد خودرا در دو پاکت لاکو مهر شده بشرح زیر بدفتر شهرداری تحویل و رسید دریافت نمایند .

پاکت الف ـ حاوی اسناد مناقصه که زیر آنها جمله‌ملاحظه شدو مورد قبول است نوشته و بامضاء پیشنهاد دهنده رسیده باشد و رسید پرداخت مبلغ دو هزار ریال‌اوراق شرکت در مناقصه و اسناد خزانه یاضمانت نامه بانکی و یارسید واریز وجه نقد بحساب سپرده شهرداری‌خوی‌بمبلغ یکصد هزار ریال‌بمدت سه ماه بعنوان سپرده ضمیمه باشد چنانچه برنده مناقصه از پیشنهاد خود عدول نماید سپرده او بنفع صندوق شهرداری‌ضبط ولدی‌الاقتضا بانفر دوم قرارداد منعقد خواهد شدو تاعقد قرارداد سپرده برنده دوم و سوم مسترد نخواهد شد در صورتی که پاکت الف ناقص تشخیص داده شود از قرائت پاکت «ب» خودداری خواهد شد .

پاکت ب- محتوی پیشنهاد و میزان تخفیف که تمام باحروف و بدون قلم خوردگی نوشته شده باشد خواهد بود حضور پیشنهاد دهندگان یا نماینده قانونی آنها در جلسه مناقصه آزاد بوده و مناقصه حضوری ممنوع است .

۴- پیشنهادات واصله در ساعت پنج بعداز ظهر روز ۷ر۴ر۴۸ باحضور اعضاء کمیسیون مربوطه باز و قرائت خواهد شد .

۵- پیشنهاد دهندگان نباید مشمول منع‌مداخله کارمندان در معاملات دولتی باشند .

۶- هزینه چاپ آگهی مالیات و غیره کلا بعهده برنده‌مناقصه است .

۷- شهرداری در ردیا قبول یک‌یاکلیه پیشنهادات واصله مختار است

۸- دستگاه نظارت دفتر مهندسی استان آذربایجان غربی خواهد بود .

۹- بهای کار انجام شده بموجب صورت وضعیت های‌تنظیمی مهندس ناظر پس از تائید دفتر مهندسی استان قابل پرداخت خواهد بود .

۱۰- سایر شرایط در طرح قرارداد مندرج‌است .

۱۱- این آگهی در دو نوبت در تاریخ های ۲۵ر۳ر۴۸ و ۱ر۴ر۴۸ منتشر میشود .

شهردار خوی ـ محوی

آ_۲۲۲۸ ۲_۱

آگهی مناقصه حفر چاه

موسسه واکسن وسرمسازی رازی حصارک وابسته به وزارت کشاورزی واقع در ۵۰ کیلومتری جاده تهران قزوین دستمزد حفر چاه و تونل وانبار چاه مورد نیاز سال ۴۸ بشرح‌زیر را بمناقصه میگذارد .

داوطلبان شرکت در مناقصه میتوانند برگ شرایط معامله را از دبیرخانه موسسه در حصارک ویا دفتر مرکزی موسسه واقع در وزارت کشاورزی خیابان بلوار کرج دریافت و پیشنهادهای خودرا تاساعت ۱۰ صبح‌روز یکشنبه هشتم‌تیرماه ۱۳۴۸ بدبیرخانه موسسه درحصارک تسلیم و رسید دریافت دارند . پیشنهادهای رسیده درساعت ۱۰ صبح همان روزدردفتر اداره‌حسابداری‌موسسه موسسه باز وقرائت خواهد شد،حضور پیشنهاد دهندگان درجلسه مناقصه آزاد میباشد. به پیشنهادهای مشروط ومبهم وفاقدسپرده ویا پیشنهادهائیکه بعداز موعدمقرردربرسد ترتیب‌اثرداده‌نمیشود. موسسه دررد یاقبول یک یاکلیه پیشنهادات مختاراست.م‌الف ۳۱۸۰

موسسه رازی حصارک

آ_۲۲۱۵۰ ۱_۲

آگهی مناقصه شماره ۱۸۰۱۹ تاریخ ۲۱ر۳ر۴۸

اداره سررشته‌داری ژاندارمری جهت مصرف ۲ قلم اجناس مشروحه زیر را ۱- پنکه سقفی ۲۰۰ دستگاه ۲- پنکه رومیزی ۳۰۰ دستگاه از طریق مناقصه خریداری مینماید.

پیشنهاد دهندگان میتوانند با مراجعه به شعبه خرید اداره سررشته داری ژاندارمری کل کشور و ملاحظه‌نمونه‌ومشخصات اجناس و دریافت برگ شرایط و مشخصات معامله پیشنهاد خودرا طبق مفاد مندرج در شرایط معامله تنظیم و تاساعت ۹صبح روز ۵ر۴ر۴۸ به دفتر کل ژاندارمری واقع درستاد ژاندارمری میدان ۲۴ اسفند تسلیم نمایند. م‌الف ۲۱۷۸

سررشته داری ژاندارمری کل کشور ۴۱

آگهی مناقصه ـ نوبت دوم

شرکت سهامی چای ایران اجرت طبقه‌بندی ده‌هزار تن چای لشگری را بمناقصه میگذارد .

پیشنهادات تاساعت ۹ صبح روز چهارشنبه هیجدهم تیرماه ۴۸ قبول ودر ساعت ده صبح همان روز باز وقرائت میشود . طالبین (اشخاصیکه صلاحیتشان قبلا وسیله شرکت تصدیق شده‌باشد) میتوانند برای اخذ شرایط وطرح قرارداد بدفتر اداره‌حسابداری شرکت واقع در طبقه چهارم اداره کل گمرک‌مراجعه نمایند . م‌الف ۳۱۷۵

شرکت سهامی چای‌ایران

آ_۲۲۱۴۲ ۱_۲

آگهی مناقصه

سازمان تلویزیون ملی ایران نصب و ساختن قفسه بندی انبارهای فنی‌دردست‌ساختمان خود را بمناقصه میگذارد. داوطلبان شرکت در مناقصه میتوانند بدفتر امور مالی سازمان واقع در خیابان پهلوی بلوار جانسپار شماره ۲۳ مراجعه و برگ‌مشخصات و شرایط مناقصه را اخذ و پیشنهاد خود را طبق مفادمندرج دربرگ مزبور تنظیم و تاآخر وقت اداری روزشنبه‌هفتم تیر ماه سال جاری به دبیرخانه امور مالی سازمان تسلیم نمایند .

پیشنهادات رسیده در ساعت ۱۰ صبح روز یکشنبه ۸ تیرماه ۱۳۴۸ بانو قرائت خواهد شد . حضور پیشنهاد دهندگان و یا نمایندگان مجاز در کمیسیون مناقصه آزاد است .

ذیحساب و رئیس اداره حسابداری

آ_۲۱۹۲۴ ۱_۲

آگهی حراج

۱- پایگاه یکم‌هوائی مستقل شکاری نیروی‌هوائی مهرآباد، تعداد ۵۰۰۰ عدد حلب خالی موجود در محل پایگاه را ازطریق حراج بفروش میرساند .

۲- کمیسیون حراج در ساعت ده صبح روز شنبه چهاردهم تیر۴۸ درمحل پایگاه یکم واقع درمهرآباد جنوبی تشکیل خواهد شد .

۳- داوطلبین خرید میتوانند در راس ساعت مقرره در محل مزبور حضور بهمرسانند.

۴- ارزش حلبهای فروخته شده نقدا دریافت و سپس برگ خروج جنس صادر خواهد شد .

۵- هزینه درج آگهی مورد نیاز در روزنامه ها بعهده‌خریدار است .

۶- خریدار باید حداکثر تا مدت ۵ روز حلبهای ابتیاعی‌خود را از پایگاه خارج سازد .

۷- هزینه حمل و هرگونه مطالبات و عوارض بعهده خریدار است م‌الف ۳۱۸۱

پایگاه یکم مستقل شکاری

آ_۲۲۱۵۴ ۱_۲

آگهی مناقصه

سازمان تلویزیون ملی ایران نصب و ساختن قفسه بندی انبارهای فنی‌دردست‌ساختمان خود را بمناقصه میگذارد. داوطلبان شرکت در مناقصه میتوانند بدفتر امور مالی سازمان واقع در خیابان پهلوی بلوار جانسپار شماره ۲۳ مراجعه و برگ‌مشخصات و شرایط مناقصه را اخذ و پیشنهاد خود را طبق مفادمندرج دربرگ مزبور تنظیم و تاآخر وقت اداری روزشنبه‌هفتم تیر ماه سال جاری به دبیرخانه امور مالی سازمان تسلیم نمایند .

پیشنهادات رسیده در ساعت ۱۰ صبح روز یکشنبه ۸ تیرماه ۱۳۴۸ بانو قرائت خواهد شد . حضور پیشنهاد دهندگان و یا نمایندگان مجاز در کمیسیون مناقصه آزاد است .

ذیحساب و رئیس اداره حسابداری

آ_۲۱۹۲۴ ۱_۲

سپاسگزاری و تشکر

بدین‌وسیله از کلیه دوستان گرام وهمکاران عزیز و افسران محترم که‌قدم‌رنجه فرموده عیادتم فرموده بودند و همچنین از جنابان آقایان دکتر کلالی ،دکتر مصطفوی وسایر کارکنان محترم بیمارستان الوندکه ازمرک‌حتمی‌نجاتم‌داده بودندسپاسگزاری مینمایم .چون طبق دستور پزشک معالج مجاز به‌حرکت نمیباشم چنانچه در شرفیابی تاخیری حاصل شود پوزش میطلبم .

حاج‌حسن عارف . کارمند وزارت دارائی

آ_۹۵۲۶

ترازنامه‌شرکت‌خشک‌شوئی تاباکسپرس درسال ۱۳۴۷

دارائی	مبلغ به ریال	بدهی	مبلغ به ریال
ماشین آلات	۱،۱۹۹،۳۳۷،۲۵ ریال	سرمایه	۳،۰۰۰،۰۰۰
بانکها	۳،۹۷۸،۱۵ ریال	بستانکاران موقت	۶۱۱،۶۲۴،۷۵ ریال
اثاثیه وسرقفلی	۱۲۹۰۰۳۰،۵۰ ریال	اسناد پرداختی	۱۱۶،۵۲۰ ریال
کالا	۳،۰۵۰		
صندوق	۱۵۷۸،۲۰ ریال		
بدهکاران موقت	۵۰۰۰ ریال		
	۲،۵۰۲،۹۷۴،۱۰ ریال		۳،۷۲۸،۱۴۴،۷۵ ریال
زیان باسود وزیان سال قبل	۱۲۲۵۱۷۰،۶۵ ریال		
توازن	۳،۷۲۸،۱۴۴،۷۵ ریال		

حساب سود و زیان

درآمد صندوق	مبلغ به ریال	هزینه	مبلغ به ریال
وصولی از صدور قبض لباس	۲،۰۹۳،۴۱۰ ریال	هزینه های شرکت با محاسبه استهلاک باضافه سود و زیان سال قبل	۳،۳۱۸،۵۸۰،۶۵ ریال
زیان باسود وزیان سال قبل	۱۲۲۵۱۷۰،۶۵ ریال		
توازن	۳،۳۱۸،۵۸۰،۶۵ ریال		۳،۳۱۸،۵۸۰،۶۵ ریال

حسابدار شرکت تاباکسپرس — مدیر عامل شرکت تاباکسپرس

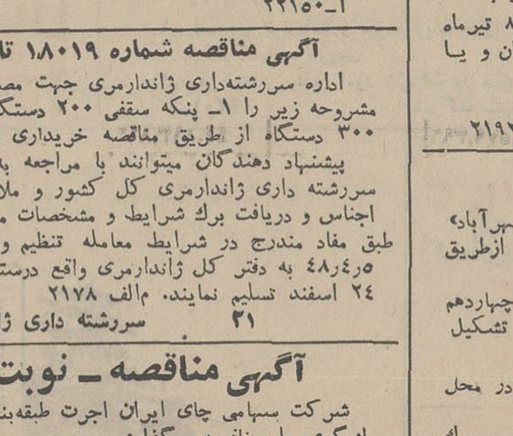

بهترین و باصرفه‌ترین خرمنکوب در ایران . خرمنکوب کوبوتا (قهرمان) ارزان و محکم مخصوص برنج و گندم . خرمنکوب‌کوبوتا کاه را جهت مصرف حیوانات بنرمی خرد میکند .

کارکردن با خرمنکوب کوبوتا بسیار سهل و آسان است و با صرفه میباشد .

نماینده انحصاری در ایران

شرکت سهامی بازرگانی پیروزان

تهران ـ خیابان بوذرجمهری شرقی

تلفن ۲۲۳۸۶ - ۵۴۲۸۸

KUBOTA
IRON & MACHINERY WORKS, LTD.

۴۰ سال قبل در همین روز

تشکیلات کل نظمیه مملکتی و عبور اتومبیل‌ها

چون اداره نظمیه تابحال از نقطه‌نظر موجود نبودن وسایل لازمه برای ارائه طریق مقصد عبوراتومبیل‌ها درشب بهمان طریقه خاموش و روشن کردن چراغ اکتفا نموده ودر آتیه دیگر ادامه این امر باموجود شدن علامت مخصوص در ایران واجرا شدن آن درسایر ممالك غیرقابل اجرا خواهد بود این است که برای تکمیل قواعد عبورومرور وجلوگیری ازمخاطرات باطلاع عموم آقایان صاحبان اتومبیل اعلام نمایندگان کمپانی ها و مالکین اتومبیل میرساند که تاچهارماه بوسایل مقتضیه راهنمای مخصوصی که در طرفین ماشین قرارمیگیرد و برای نشان دادن راه (درروزوشب) تهیه شده برای نصب باتومبیل های خود تهیه وبا استحضار اداره پلیس نصب نمایند نمونه آن در شعبه وسایط نقلیه اداره پلیس موجود می‌باشد.

کسانیکه بعداز پایان مدت مقرره علامت مذکور راتهیه نکرده باشند در حدود مقررات تعقیب خواهند شد.

بهمچنین برای جلوگیری از مناقشات بین شوفر و مسافرین در کورس های شهری و اتومبیل های کوچك در نظر است تاکسیمتر تهیه و نصب گردد نمایندگان کمپانی ها که داوطلب وارد کردن تاکسیمتر فارسی برای انجام این منظور هستند پیشنهادات کتبی خود را تاسه ماه دیگر باعکس و یا عین نمونه وتوضیحات لازم باداره پلیس تسلیم نمایند که پس‌از رسیدگی موجبات آن فراهم گردد و قسمت های دیگر که مربوط به خرید و نصب و تعمیر و تفتیش ادوات تاکسیمتر است پس‌از تصویب پیشنهاد باکمپانی مربوطه مذاکره خواهد شد. رئیس کل تشکیلات نظمیه مملکتی ـ سرتیپ محمدصادق کوپال

امتحانات دواسازان

امتحانات دواسازان و دوافروشان غیر مجاز روزچهارشنبه ۲۸خرداد پنجساعت قبل‌از ظهر در مدرسه علمیه شروع‌خواهد شد روز اول امتحان کتبی خواهد بود. ومواد امتحان بقرار ذیل است: شیمی عمومی. شیمی‌آلی. شیمی. بیولوژیك. فیزیك. نبات شناسی. فارماکولوژی. حفظ‌الصحه. میکروب شناسی. خواندن نسخه. دواجات سمی خواهد بود.

شیروخورشید سرخ ساوجبلاغ

آقای دکتر امیراعلم هنگام توقف در ساوجبلاغ باحضور علماء و محترمین و فرمانده تیپ‌مختلط دوم فرمانده قوای ساوجبلاغ وسایر روسای دوایر دولتی مجلسی منعقد نموده و شعبه شیر و خورشید سرخ ساوجبلاغ را تاسیس نمودند. شعبه مزبور فعلا مشغول جمع‌آوری اعانات برای زلزله‌زدگان آذربایجان می‌باشند و بعلاوه تصمیم گرفته‌اند مریضخانه هم احداث نمایند و محل‌آنهم تعیین شده است.

مبارزه با کمك مردم

وزارت اقتصاد برای جلوگیری از تهاجم ملخ ناحیه مرکزی و بلوکات اطراف تهران که اهمیت فوق‌العاده بخود گرفته مامورینی برای نقاط ذیل: کاشان. قم. ساوه. زرند. اصفهان. یزد. وبلوکات اطراف طهران. سمنان. دامغان. مازندران شاهرود. قزوین. ملایر. عراق وفیروز کوه انتخاب و اعزام داشته که برطبق دستور اقدام بمبارزه نمایند.

ازطرف وزارت داخله‌هم بتمام حکام ایالات وولایات و حکومت طهران وتوابع راجع بمساعدت با مامورین شرحی صادر شده که اهالی و رعایا را وادار نمایند از حیث‌عمله وآرد جوکمك نمایند.

استفاده از اشخاص باسواد

علاوه‌بر اقدامات فوق برای مبارزه باملخ بمامورین دستور داده شده است که از اشخاص باسواد محلی بعده کافی انتخاب و آنها را برای مبارزه با اصول علمی تربیت و بمرور استخدام نمایند. ضمنا نظر باینکه ملخ زیادی بر طبق اطلاعات واصله ازبین‌النهرین وکردستان به‌آذربایجان حمله‌ور شده است لهذا وزارت اقتصاد آقای زندی راکه درجایدر لرستان ماموریت داشت احضارو بریاست ناحیه آذربایجان منصوب و چند روز قبل به‌آذربایجان اعزام داشت.

رئیس طرق وشوارع خراسان

آقای میرزا حسین‌خان شقاقی که از طرف وزارت طرق وشوارع بسمت ریاست طرق و شوارع خراسان منصوب‌شده وارد مشهد گردید و مشغول کار شده است.

(نقل‌از اطلاعات ۲۵ خرداد ۱۳۰۹)

جدول کلمات متقاطع شماره ۲۰۶۵

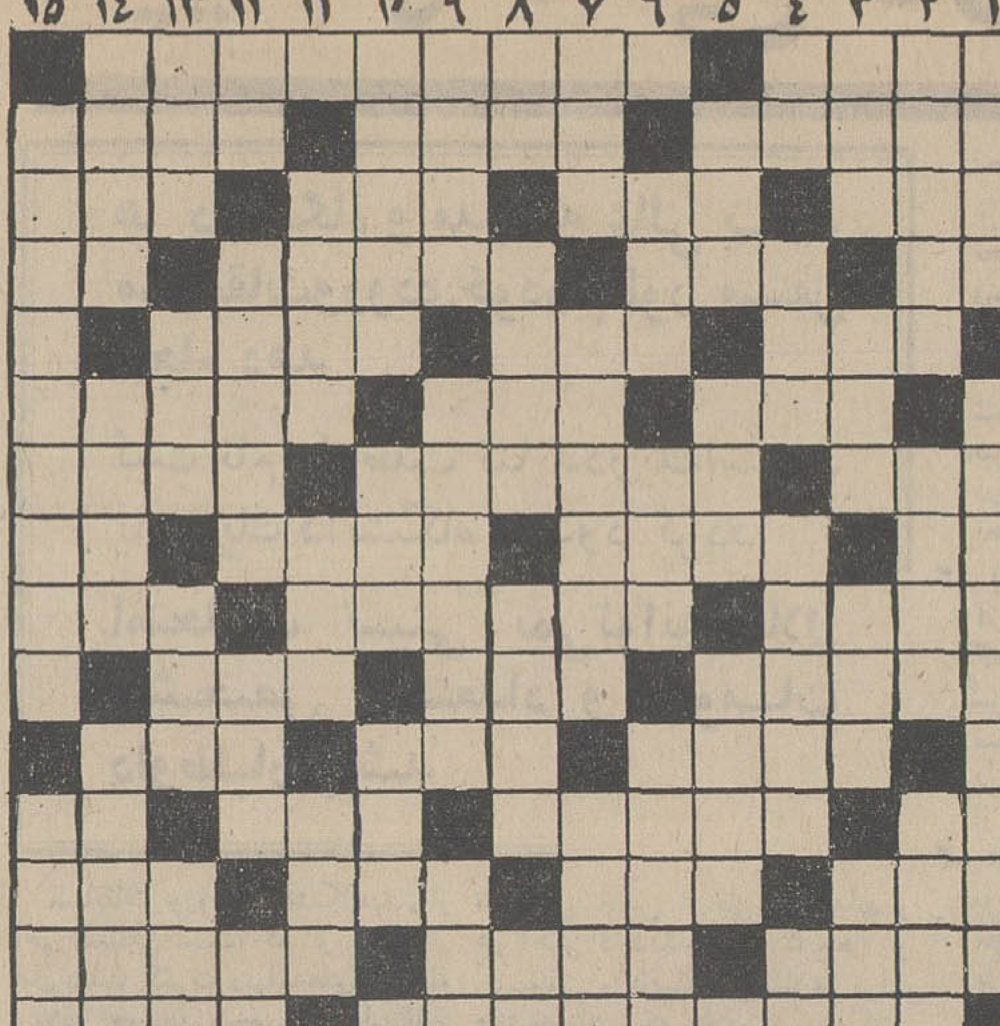

افقی: ۱ـ از گستردنی ها ـ رئیس جمهور اسبق آمریکا که هنوز درقید حیات است ۲ـ قبول داشتن از روی رغبت و رضا ـ پارچه بسیار کم عرض است و مغناطیسی آن روی دستگاه ضبط صوت ـ تن پوش بطور کلی ۳ـ طناب و بند ـ قسمتی ازاوستا ـ از بازیهای باورق ـ از سنگ های گرانبها ۴ـ اکبر واصغرش در آسمان است ـ گناه و جرم ـ شغلی پرمخاطره برای صیدمروارید ـ فلزسیم برق ۵ـ ظاهر ساختمان ـ چوب اعدام ـ ازحروف سئوال ۶ـ کتاب مذهبی باستانی هند ـ ترس و دلهره ـ اسمی برای زنان ۷ـ ماده گوسفند ـ بلندترین قله ایران ـ از ییلاقات نزدیك تهران ۸ـ مخورید که میکشد ـ پولدارها با خودش و بی پولها بابوو دودش دلخوشند ـ میکشند تا تیر رهاشود ـ علم‌الابدان ۹ـ موج ـ شهری در خراسان ـ حاجی از آنجا هم‌برمی گردد ۱۰ـ اطاعت کردن محض است ووظیفه مخلوق نسبت به‌خالق ـ اطفال مکتب روی آن مشق می نوشتند ـ تا چند سال پیش ارزشی نداشت ولی اخیرا قیمتی یافته ۱۱ـ همیشگی و پیوسته ـ میگویند دانش اندوختن رابایداز آنجا شروع کرد ـ قیمت وارزش ۱۲ـ تصدیق انگلیسی ـ سلاح کمری است یا تخم کرم ابریشم ـ مثل و مانند ـ شهربادمجان بی آفت ۱۳ـ توشه وبار سفر ـ باگذشت وفداکار ـ خجلت وآزرم ـ گندم آسیاب دیده ۱۴ـ نوارطلائی رنك ـ در دهان کلید درگنج صاحب گهرش دانستند ـ وسایل وابزار ۱۵ـ آتش افروز جنك دوم ـ رختشوی.

عمودی: ۱ـ سربازان محافظ ـ مولانا از دیدن و ملاقات با او زندگیش دگرگونه شد ۲ـ پایتختی در اروپا ـ قسم راست ـ یکی از همسران حضرت ابراهیم ۳ـ شگون داشتن ـ گربه به آن خیلی علاقه دارد! ـ انسان و پیغمبر نخستین ـ عدل و فریاد ۴ـ ضمیر متکلم مع‌الغیر ـ جریان‌شدیدهوا ـ پوست کلفت‌ترین پوست کلفت ها ـ عرب امر بگفتن می کند ۵ـ هم چنین ـ لقمان‌حکیم از بی ادبان آموخت ـ مدد دهنده ۶ـ شیرینی وعسل ـ یکی ازحبوبات ـ دکان و محل و کسب ۷ـ ضمیر عربی ـ سپاه ابرهه بعلت حمله آن از میان‌رفت ـ ازرشته‌های دبیرستانی ۸ـ وسیله پیشرفت برای بسیاری از ابناء زمان ـ فریاد و هلهله شادمانی ـ نژادی از تیره های نژاد آریا در اروپا ـ گوشت به ترکی ۹ـ اشاره بشخص مورد نظر ـ زن‌عقد شده ـ روی دوش میاندازند ۱۰ـ کشتش بطور محدود آزاد شد ـ حرارت و گرما ـ عصر وزمانه ۱۱ـ افعال از آن صادر میشود ـ علامت تجارتی ـ چون بیاید کار را خراب می کند ۱۲ـ بیخانمان و هرزه‌گرد ـ با اینکه ازبیابان کمتراست همان بیابان می باشد ـ اشباع بخار آب در هوا ـ حیوان باوفا ۱۳ـ دراطاق مهمانخانه هست ـ خزنده گزنده ـ هر غذائی مخصوص بخود دارد ـ سرپیچی و امتناع ۱۴ـ نعمت‌دهنده ـ ضمیر و نهاد ـ نشان دادن و بروز کردن ۱۵ـ رشته کوه ـ باتدبیر.

حل جدول شماره ۲۰۶۴

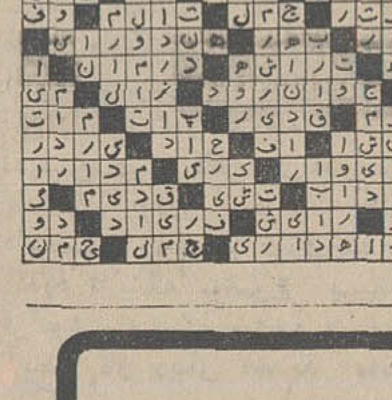

لباسشوئی وستینگهاوس امریکائی
تمام اتوماتیك ظرفیت ۵ کیلو
شرکت تجارتی بلوریان خیابان شاه چهارراه شیخ‌هادی
تلفن ۶۶۳۸۸ ۱ـ۲
آ ـ ۲۲۴۰۲

«هنر برتر از گوهر آمد پدید» بفرزندان خود هنر ارزنده بیاموزید
شیمل
بیش از یکصد سال است که
درخدمت هنرمندان جهان است،
شیمل شاهکار هنر و صنعت آلمان
SCHIMMEL
نماینده انحصاری: شرکت تجارتی رفاهیت بامسئولیت محدود ـ پروانه سابق
خیابان نادری ـ مقابل کوچه نوبهار ـ شماره ۴۴۳ ـ تلفن: ۳۱۳۷۱۷

آگهی دعوت مجمع عمومی عادی سالیانه شرکت سهامی مهناز

از کلیه صاحبان سهام شرکت سهامی مهناز دعوت‌میشود که برای شرکت در مجمع عمومی سالیانه شرکت که در ساعت پنج بعداز ظهر روز سه شنبه دهم تیرماه چهل‌وهشت در‌محل شرکت واقع در میدان مخبرالدوله تشکیل میشود شخصا یا بوسیله نماینده مختار خود حضور بهمرسانند.

دستور جلسه عبارت‌است:

۱ـ تصویب ترازنامه و سودو زیان سال ۴۷
۲ـ انتخاب بازرس
۳ـ مذاکره در سایر امور شرکت در صورت لزوم

شرکت سهامی مهناز

آ ـ ۹۳۰۱

روکش صندلی اتومبیل
بسیار زیبا بارنگهای جالب آماده نصب
دوزندگی اتومبیل ایرانشهر شاهرضا اول ایرانشهر تلفن ۶۱۲۳۵۲

فانفار
مجله سالم برای سرگرمی کودکان

سیما
یك شیرنشان
فقط ۱ ریال

مانش تقدیم میکند
کف‌پوش یکپارچه لنولین
مترمربع ۱۳ تومان
تلفن ۶۳۰۰۸۱

اطلاعات دختران و پسران منتشر شد

پیانوی یاماها
هدیه بارزش
تعطیلات تابستان
YAMAHA PIANO
SINCE 1887
برای مشاهده طرحها و اندازه های گوناگون پیانوی یاماها به شرکت بازرگانی زره
خیابان سعدی ساختمان تقی نیا
مراجعه فرمائید

ارج ARJ
نامی‌که میشناسید و بآن اطمینان دارید

کولر ارج مدل ۲۷۴
کولر ارج مدل ۲۸۴
کولر ارج مدل ۲۸۵
مدلهای ۲۷۴، ۲۸۴ و ۲۸۵ کولر ارج برای نصب روی ساختمانهائی طرح شده است که کانال کشی در داخل آنها قبلا انجام شده باشد.
این مدل کولرها شما را از کانال کشی طولانی در قسمت بیرونی ساختمان بی‌نیاز میسازد وچون محل خروج هوا در زیر است، هرچهار طرف کولر دارای صفحات خنك کننده است و در نتیجه خنکی بیشتری ایجاد میشود.
توجه نمائید مدلهای ۲۸۳ و ۲۸۵ مجهز به موتور قوی‌تر و بازده هوای بیشتر است.

آگهی مناقصه شماره ۲

سررشته‌داری نیروی دریائی شاهنشاهی تعداد دویست عدد کمد انفرادی طبق نمونه موجود در سررشته‌داری نیروی دریائی شاهنشاهی از طریق آگهی مناقصه خریداری مینماید. پیشنهاد دهندگان میتوانند بامراجعه به سررشته‌داری نیروی‌دریائی واقع در چهار راه قصر وملاحظه نمونه‌ودریافت برك‌مشخصات‌وشرایط معامله پیشنهاد خود را برطبق مفاد مندرجه دربرك شرایط‌تنظیم وتا ساعت ۹ صبح روز ۱۶ر۴ر۴۸ بدفتر سررشته‌داری نیروی دریائی شاهنشاهی تسلیم نمایند. م‌الف ۳۱۸۴

سررشته‌داری نیروی دریائی‌شاهنشاهی

بنگاه حمایت مادران و نوزادان
آموزشگاه بهیاری فرح
آگهی قبول دانش آموز

بنگاه حمایت مادران و نوزادان برای تامین پرستاران مورد احتیاج قسمت های مختلف خود و کمك‌به پیشرفت برنامه های بهداشتی و درمانی کشور عده‌ای دوشیزه داوطلب برای دوره سیزدهم آموزشگاه بهیاری فرح با شرایط زیر میپذیرد.

۱ـ مدرك تحصیلی: حداقل گواهی نامه سه ساله‌اول‌متوسطه
۲ـ معدل کل نمرات امتحانی کمتر از ۱۲ نباشد
۳ـ حداقل قد، صدو شصت سانتی متر
۴ـ سن بین ۱۶ تا ۲۰ سال
۵ـ آشنائی بیکی اززبان های خارجی «انگلیسی، فرانسه»
۶ـ رضایت‌نامه از دبیرستانی که در آن تحصیل میکرده‌اند.
۷ـ رضایت نامه از اولیاء خود مبنی بر موافقت تحصیل رشته بهیاری در مدرسه شبانه روزی،
۸ـ تعهد رسمی با معرفی ضامن معتبر برای ۴سال خدمت در قسمت های مختلف بنگاه درتهران وشهرستانها.

آموزشگاه شبانه روزی است و دوره تحصیلی آن ۲ سال‌و کلیه هزینه های مربوطه بابنگاه حمایت مادران است بهریك‌از دانش آموزان در دوره تحصیلی کمك هزینه نقدی نیز پرداخت خواهد شد.

داوطلبان میتوانند از تاریخ‌نشر این آگهی تاآخر وقت اداری روز ۳۰ مرداد ماه سال جاری همه روزغیر ازروز های تعطیل از ساعت ۸تا۱۲ بادر دست داشتن اصل شناسنامه و گواهی‌نامه به۳ ساله اول متوسطه یاکارنامه قبولی و دو قطعه عکس ۴×۶ بدفتر آموزشگاه بهیاری فرح واقع در خیابان امیرآبادشمالی خیابان جمشیدیه برای ثبت نام مراجعه نمایند.

تعداد دانش آموزان مورد احتیاج از طریق مسابقه ورودی «علمی و اطلاعات عمومی» و مصاحبه حضوری و معاینه پزشکی انتخاب میشوند، امتحان ورودی روز دوم شهریور ماه سال جاری ساعت پنج بعداز ظهر در محل آموزشگاه بعمل خواهد آمد.

بنگاه حمایت مادران و نوزادان

آ ـ ۲۲۲۳۸

تریکات

جناب آقای محمد ملك محمد نوری مدیر کل بازرسی وزارت پست و تلگراف وتلفن‌ونایب رئیس لاینز بین‌المللی

انتصاب وانتخاب آن شخصیت برجسته را تبریك عرض نموده و موفقیت روزافزون آن جناب‌را درراه خدمت‌بشاهنشاه آریامهر و هم‌میهنان عزیز آرزومندیم.

حاج موسی و حسین و فریدون صادقی هردورودی

آ ـ ۹۴۵۳

جناب آقای مهندس حضرتی

ارتقاء بحق آنجناب را بمعاونت فنی وزارت آب‌وبرق صمیمانه تبریك عرض میکنم.

آ ـ ۸۴۷۷ محمد باقر اخوان

جناب آقای مهندس حشمت‌الله شکوهی

انتصاب شایسته آنجناب را با حفظ سمت بریاست اداره کل آبیاری مازندران صمیمانه تبریك عرض. توفیق جنابعالی رادر خدمات اجتماعی بیش ازبیش ازخداوند خواستاریم.

آمل ـ سیاه‌زاده. اولیائی. توکلی عطار

آ ـ ۹۵۳۵

نظر روسپندگان اطلاعات

مجازات متقلبین مواد غذائی !

آمار شعبهٔ ۱۸ دادگاه جنحه حاکی است که در یکماه گذشته ۲۱ نفر لبنیات فروش و تهیه کنندگان مواد خوردنی و آشامیدنی به حبس وجرائم نقدی و لغو پروانه کسب محکوم گردیده‌اند .

بااینکه بموجب قانون برای سازندگان مواد خوردنی، آشامیدنی و بهداشتی تقلبی اشد مجازات «اعدام» در نظر گرفته شده است بااین حال‌عده‌ای از کسبه یااز میزان مجازات‌اطلاع ندارند و یا خودرابی‌اطلاع ازقانون دربرابرقضات‌جلوه‌میدهندو یا اینکه‌چون ازاین راه غیرمشروع تابحال باقتل عمد ده‌هانفرسود سرشاری بدست آورده‌اند حاضر نیستند دست از سودجوئی بردارند وبه‌خیال آنکه به‌چنگ قانون گرفتار نخواهند شد‌باعمال غیرانسانی خود ادامه میدهند .

ماده ۳ـ از قانون مواد خوردنی و آشامیدنی و بهداشتی حاکی است :

«هرکس مواد خوردنی ، آشامیدنی و آرایشی وبهداشتی را متقلبا بسازد و مصرف مواد مذکور منجر به‌مرگ مصرف کننده شود مجازات او اعدام است .

درماده دوم اصلاحی همین قانون نیز منعکس است‌که اگرمواد تقلبی بدست مصرف کننده نرسیده باشد ویااینکه مصرف آن موجب بیماری و یا آسیبی نگردیده باشد مجازات مرتکب از ۳ماه تایکسال حبس می‌باشد .

بکار بردن رنگها ، اسانس ها و سایر مواد اضافی‌غیر مجاز در مواد خوردنی یا آشامیدنی یا آرایشی یا بهداشتی یالوازم بازی کودکان که موجب مسمومیت آنها خواهد شد، همچنین فروش‌و عرضه جنس فاسد ، و فروش جنسی که‌موعد مصرف آن گذشته‌باشد ، مخلوط کردن مواد خارجی به‌جنس بمنظور سوءاستفاده ،عدم رعایت استاندارد یا فرمول ثبت شده که رعایت آن الزامی باشد در قانون جرم شناخته شده‌و مجازات مرتکب در صورتیکه اینگونه اجناس بدست مصرف کننده نرسیده باشد یکسال حبس تعیین شده است .

بااینکه قانون ، مجازات اینگونه افراد متقلب وسودجو راتعیین کرده و قضات‌محکمه بدون هیچگونه اغماض رای خودرا صادر میکنند بااینحال هنوز عده‌ای باتهیه مواد خوردکی وآشامیدنی و بهداشتی تقلبی به‌جان مردم لطمه میزنند .ودر حالیکه کاملا به‌اعمال‌وحشیانه و غیرانسانی خود واقف هستند ولی حاضر نیستنددست‌از کسب نامشروع خودبردارند وبه‌کسب حلال بپردازند .

فردوس قربانی

مقررات مسافر دوم

مشکل کمبود تاکسی‌در تهران باآغاز فصل گرما بیشتر بچشم میخورد توافق‌مسافران ورانندگان تاکسی به‌این نتیجه رسیده که تاکسی بایك مسافردر تهران کمتر وجود داردواغلب مسافرین شخصا به‌راننده پیشنهاد میکنند که وقتی مسیر یکیست چه ایرادی دارد که مسافردیگری راسوار کنند،نتیجه این شده است که راننده تاکسی دیگر به‌یك مسافر قانع نیست اما عدم توجه مقامات به‌این مسئله و نیاز مردم به‌رسیدگی ،وضع رابه صورتی درآورده است که تاکسی بتدریج بصورت اتوبوس کوچکی درآمده است . چطور ؟ باین ترتیب . از امیریه به‌روزنامه می‌آمدم چند لحظه بیشتر منتظر تاکسی نشدم که‌یك تاکسی خالی پیکان خیابان را دور زد و مقابلم ایستاد. سوارشدم ومسیر راگفتم. خانمی بابچه منتظر تاکسی بود و مسیرش خیابان نادری . باتوجه به‌اینکه کودکی همراه دارد و تحمل کردن خصوصا در ساعت یازده برای کودك‌او چندان آسان نیست باکمال‌میل‌رضایت‌دادم‌تاخانم وکودکش سوار شوند . کمی بالا تر یك خانم باسه کودکش منتظر بود. راننده ایستاد مسافرمسیرش خیابان جابری بود کمی تامل کرد ودوباره مسیر ، دونفر راپرسیدو راه افتاد. کمی بالاتر یك آقا و خانم به‌لاله‌زار میرفتند ایستاد و باز هم سبك سنگین کرد ودیدبه نفعش نیست راه افتاد ، نرسیده به‌چهارراه پهلوی یك خانم منتظر تاکسی بود . به‌چهارراه عزیزخان میرفت ، به‌خانم مسافر گفت من شمارا چهارراه‌حسن‌آباد پیاده‌می‌کنم خودتان پیاده آن تکه‌راه را بروید. اینجابود که اعتراض‌کردم گفتم آقای راننده قرار نیست که تاکسی مینی‌بوس شود وگرنه من عمل شمارا تائید میکردم .

راننده ناراحت به‌اعتراض من گفت : مگر خلاف‌کردم !... در طول خیابان امیریه تاپستخانه‌اقلا پنج‌شش‌پاسبان و افسر توقف‌های مکرر این آقای راننده رادیدند و بی‌اعتنا گذشتند . من شخصا معتقدم که ایرادی ندارد تاکسی دومسافر راکه‌در یك‌مسیر هستند سوار کندولی نباید این مسئله بصورت مزاحمت درآید .

اکثر رانندگان تاکسی دو مسافر مرد دارند و خانمی را جلو سوار می‌کنند یکی از مسافران به‌مقصد میرسد و پیاده میشود و به‌خانم به‌همان بی‌ادبی خاص این طبقه بمسافر میگویند : خانم برو عقب .

واگر خانمی اعتراض کند . هرچه میخواهند میگویند .

دراین مسئله مداخله پلیس ضرورت دارد وقتی افسران‌پلیس خودشان هم میدانند که‌تاکسی‌با یك مسافر کمتراز مقابلشان می‌گردد باید توجه به احتیاجات مردم برای مسافر دوم مقرراتی‌در نظر بگیرند ویا تاکسیمتر راکنار بگذارند و مجددا تاکسی رابهمان وضع یك‌تومانی سابق برگردانند چون اکثر اختلافات مسافران‌دوم ورانندە براثر نرخ بوجود می‌آید. راننده تاکسی هرقدر تاکسیمتر نشان میدهد از مسافر دوم مطالبه می‌کند در صورتیکه این مسافر در نیمه راه سوار شده و باید مقداری ازاین رقم کم شود ووقتی مسافر اعتراض می‌کند آنچه را نباید بشنود تحویلش میدهند .

«سیما دبیر آشتیانی»

از یك فرهنگی

مشتی که نمونه‌خروار نیست!

انتقاد

هنوزکارکنان اداره امتحانات آموزش وپرورش‌استان‌مرکز از خستگی زحمت تهیه حمل و نقل و انتقال صندلی و تیر وتخته از مدرسه به مدرسه دیگر جهت انجام امتحانات کلاسهای ششم دبیرستانها نیاسوده بودند که خبرپخش سئوالات امتحانات در شهر شایع شد .

تمام افرادی که برای برگزاری امتحانات درتلاش بودند بشنیدن چنین شایعه‌ای ناراحت شدند وازهرطریقی که امکان داشت‌به‌تکاپوبرآمدند تا صحت یا سقم شایعه پخش سئوالات را معلوم کنند .

هر روز و حتی هر ساعتی که میگذشت اخبار تازه تری راجع به خریدو فروش‌وپخش سئوالات شنیده میشد و فرهنگیان پاکدامن رابیشتر آزرده خاطر میساخت‌وبالاخره با مصاحبه وزیر آموزش و پرورش معلوم شدواقعا چنین خبر هایی بوده و بفرمایش جناب ایشان یکی از مدیران دبیرستان های ملی تهران باعث این رسوائی و بدنامی گردیده است .

از فردای روز مصاحبه‌جناب وزیر سئوالات تهران تغییر داده شد و بقیه امتحانات به راحتی صورت گرفت ولی هم اکنون که در حوزه های امتحانات ، دبیران مشغول تصحیح اوراق امتحانات می باشند چند سئوال و یا بهتر گفته شود چند مشکل در میان است که امیدواریم با تذکر آن وپاسخی که‌خواهیم شنید سایر علاقمندان هم قانع شوند .

بطوری که اولیای محترم وزارت آموزش و پرورش اظهار فرموده‌اندیکی‌ازمدیران مدارس ملی به پخش سئوال اقدام کرده است . اکنون این سئوال پیش میاید که این مدیر دبیرستان سئوالات را از کجا و به چه وسیله و از چه کسی دریافت داشته است ؟ چون تا آنجا که نگارنده اطلاع دارد سئوالا ت‌مربوط بامتحانات تهران در نزد طراح سئوالات محفوظ میماند و فقط چند ساعتی قبل از شروع‌امتحانات باحضور نامبرده پاکت‌محتوی سئوال باز و بتکثیر سئوالات در اطاق مخصوصی مبادرت‌می شود و تا قبل از شروع امتحانات نیز تمام کسانی‌که در اطاق مخصوص پلی کپی هستند حق خروج ندارند .

سئوالات مربوط به‌شهرستان ها هم یکماه قبل از شروع امتحانات توسط اداره کل امتحانات جمع آوری شده در پاکت لاکو مهر شده و به وسیله پست برای روسای آموزش‌و پرورش‌شهرستانها ارسال میگردد .

مسلما سئوالات را در جای امنی نگهداری مینمایند آن طوری که رئیس آموزش و پرورش ورامین نگهداری نموده است و با گم شدن کلید گاوصندوق حتی خود ایشان هم بسئوالات دسترسی پیدا نکرد و بناچار امتحان جلسه اول آن شهرستان انجام نگردید .

حال با در نظر گرفتن این نکته که آن مدیر دبیرستان ملی غیر از سئوالات تکامل بقیه‌سئوالات امتحانات ششم طبیعی را نیز در اختیار داشته است برای ما مسلم میشود این مدیرمحترم ! باکسانی دست داشته است‌که تمام‌سئوالات امتحانات کلاس ششم طبیعی را در اختیار داشته‌اند طرف مربوط توانسته است یکجا معامله خرید سئوالات را انجام‌بدهد . یك‌چنین‌خریدی هم فقط از چهار طریق‌امکان دارد .

اول این که باتمام طراحان سئوالات وارد مذاکره شده باشد . دوم‌باداره کل‌امتحانات که‌مسئول جمع آوری‌سئوالات وارسال آنها به شهرستانها است قراری گذاشته باشد. سوم با مامورین پست که سئوالات را به شهرستانها ارسال میدارند زدو بندی داشته باشد . چهارم‌بارئیس آموزش و پرورش یکی از شهرستان ها که سئوالات کر حدود یکماه قبل در نزدآنان بامانت بوده گاوبندی کرده باشد .

امکان سازش با دسته اول بسیار ضعیف است ، چون پاکدامنی ودرستکاری‌طراحان سئوالات که نخبه دبیران وزارت آموزش و پرورش‌می باشند آنانرا از چنین اتهامی مبرا میدارد .

درباره اداره کل‌امتحانات هم باسوابقی که نسبت به درستکاری و صحت عمل آن اداره در امتحانات سال های قبل مشاهده شده است . شبهه و سوء ظن موردی‌ندارد. ضمنا بهتر است این شایعه هم که گفته میشوداز‌طراحان سئوال یك سری‌سئوال‌اضافی بیش از شهرستان هائی که امتحانات طبیعی داشته‌اند دریافت شده در صورتی که خلاف بوده باشد توسط‌اداره کل امتحانات تکذیب شود تابر دامن کبریائی‌این اداره نیز گردی ننشیند .

در خصوص دسته سوم و چهارم بایدتامل کرد و دید آیا احتمال دارد بین موزعین سئوالات یا امانت داران سئوالات شهرستان ها کسی از قماش آن مدیر مدرسه کذائی وجود داشته و درین امر تاسف آور مباشرت یا مشارکت کرده باشد ؟بدیهی است اینهم وظیفه اولیای محترم وزارت آموزش و پرورش است که تعقیب‌قضیه را ادامه دهند و یا اگر ته و توی مطلب را کشف کرده‌اند بجای آنکه بسکوت برگزار کنند وبابیگانگی‌زمان بسپارند، مقصر یا مقصرین را به‌جامعه معرفی کنند ، چرا که بقول شاعر گرانقدر :

چو از قومی یکی بیدانشی کرد
نه‌که رامنزلت ماند نه مه را

وضعی که نباید پیش‌آید روی داده و همانطور که‌اشاره رفت خاطرهمه‌طبقات،مخصوصا فرهنگیان و خدام علم و معرفت ازین واقعه مکدر است ، حالا چگونه میتوان اثرات چنین پیشامدی رادر روحیه فرهنگی و غیرفرهنگی، در محیط مدرسه و خانه و اجتماع زائل ساخت امریست علیحده . مهم اینست که توجه کنیم چرا یك چنین وضعیتی در محیط فرهنگی مملکت روی داده و آیااحتمال تکرار و تجدید آن وجود دارد یا خیر ؟ مهم اینست‌که دریابیم علل و عوامل‌اینگونه پیشامد ها چیست ؟ چرا یك مدیر دبیرستان اقدام‌بفروش سئوالات امتحانی میکند و چرا باید اجتماع ما میدان عمل مناسبی جهت اینگونه عناصر و محیط رشد اینقبیل افکار و اعمال باشد ؟ مسلم است دانش آموز اگربه‌نیت تحصیل کردن وچیزی‌فهمیدن یا چیزی شدن بمدرسه برود و همینقدر فهمیده باشد که هدف مدرسه رفتن چیزی غیر از تحصیل نمره و مدرك تحصیلی بهر قیمت و بهر کیفیت است هرگز خیال خریدن سئوالات امتحانی به مغزش خطور نمیکند . امادر شرایطی که تقلید از سرو وضع‌وطرزفکرهیپیها بیتلها و نشستن پشت فرمان اتومبیل های کورسی مزین به نوار سیاه وقرمزو« ارم »جمجمه یا شیپور چهار پر و راندن اتومبیل باسرعت سرسام آور و شب زنده داری در پارتی‌ها و غیره و غیره ، فکر و ذکر جوانهای ما را در طول سال تحصیلی مشغول میدارد در پایان سال نیز چاره‌ای برایشان باقی نمیماند جز آن که خواب یکساله را باچند شب بیداری در حاشیه‌خیابان و توسل به خرید سئوالات امتحانی یا نت کشیدن و تبلیغ شعار«النجات فی‌التقلب» جبران کند ، آنوقت برای یك عنصر فاسد موقعیتی فراهم میاید که سنگی بجاه بیندازد و هزاران فرهنگی شرافتمند را بتلاش و تقلا وادارد تابلکه بتوانند ثابت کنند لااقل درین یك مورد ، مشت نمونه خروار نیست !

شهرداری ۵۰۰ هزار تومان بودجه برای مبارزه با پشه ومگس اختصاص داده است .

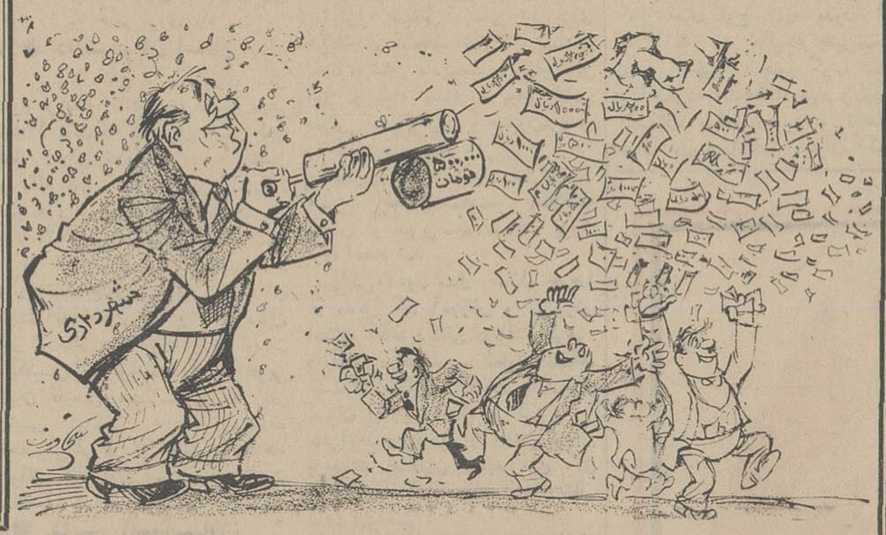

در سیستم واحدی با ۱۶۰ واحد لیسانس میشویم

درعرض چهارسال که‌مشغول تلمذبوده‌ام فقط سه رئیس عوض شد و اتفاقا سالی‌که ما وارد دانشکده شدیم همان سالی بود که سیستم واحدی پیاده شد،سیستمی که‌معلوم نیست خلاق آن بچه منظور آنرا ابداع کرد و آیا صرف سیستم واحدی دانشجویان را باسواد میکند ؟ بگذریم . عرض کردم ما اولین افرادی بودیم که میخواستیم با این سیستم دراین دانشکده تحصیل کنیم برای اینکه نسبت به وضع آن روشن شویم‌روز های اول بهر دانشجوئی جزوه‌ای دادند ، حاوی مقررات این سیستم .

هر دانشجوئی با گذراندن ۱۴۰ واحد باخذ لیسانس موفق خواهد شد . اما این قرار درباره ما اجرا نشد و مابا ۱۶۰ واحد لیسانس شدیم گرچه دانشکده هائی که مطابق دانشکده حقوق سیستم واحدی را پذیرفته بودند با همان ۱۴۰ واحد لیسانس شدند .

قانون دیگر : درسهابه اختیاری و اجباری قسمت میشود . درسهای اختیاری باختیار دانشجو است و میتواند بجای آنها درس دیگری را انتخاب کندامادر طول‌تحصیل ما نفهمیدیم چه درسی اختیاری است زیرا تمام درسهای ما اجباری بود بطوری که بعضی‌ها یك واحداز۱۶۰ واحد رانیاوردند. دراسفند ماه به نظام وظیفه معرفی‌شدند.

قانون سوم راجع به معدل دال(یعنی بین ۱۰ تا ۱۲) وجیم یعنی بین ۱۲ تا ۱۴ میباشدکه طبق‌سیستم واحدی هرکس‌معدل سه نیمسال اوازه‌ج» کمتر شود ازدانشکده اخراج خواهد شد .این موضوع را بارئیس اسبق دانشکده در میان گذاشتیم ایشان اظهارداشتند دانشکده حقوق وضع‌استثنائی دارد سیستم واحدی مذکوردراین دانشکده غیر قابل اجرا است و شما غیر از اینکه‌با معدل۱۰ لیسانس‌میشوید‌میتوانید درامتحانات فوق لیسانس هم شرکت کنید . سال بعد با رئیس دانشکده بعدی‌باز مذاکره شدایشان هم سخن رئیس‌سابق را تایید کردندسالها سپری شد و ماهم اصرار نداشتیم نمره‌ای بیش‌از حد قبولی‌بگیریم زیرا از لحاظ رتبه پنجم شدن یاصدم شدن هیچ تفاوتی ندارد. حال چند روزی است زمزمه معدل بگوش میخورد میگویند چند نفر که واحد های خود را گذرانده‌اند ، برای اخذ تاییدیه لیسانس بدفتر دانشکده‌مراجعه کرده‌اندولی مسئولان‌دفتر دانشکده به‌بهانه نیاوردن‌معدل ج‌از دادن تاییدیه‌خودداری و اظهارکرده‌اند بایددرسهائی راکه از سال اول تاکنون«د» آورده‌اید درسال‌آینده دوباره‌انتخاب کنید.

اگربامعدل «د» نمیتوان فارغ‌التحصیل شد چرا دراسفند ماه عده‌ای از دانشجویان را بعنوان لیسانس‌به‌خدمت نظام‌وظیفه‌عمومی معرفی کردند ؟ آیا دو ماه پیش این قانون نبودوقانون فقط برای فارغ‌التحصیلان‌خرداد ماه است ؟

اگر ماسیستم واحدی هستیم چرابابد با۱۶۰واحدلیسانس شویم؟چرا بایدشهریور ماه امتحان تجدیدی بدهیم ؟

از رئیس دانشگاه تقاضا داریم هفته‌ای یکساعت وقت خود را در اختیار دانشجویان بگذارند و آزادانه از آنها تحقیقاتی بعمل آورند .

درخاتمه از رئیس محترم دانشکده‌حقوق پوزش میطلبم‌و امیدوارم هرچه زودتربوضع این دانشجویان رسیدگی نمایند .

رضا اسماعیلی ـ دانشجوی حقوق

گفتگوی تلفنی

از ساعت ۶ تا ۷ نظریات شما رامنعکس میکند بعداز چهارروز دارو میدهند

۳۱۱۰۸۰

در درمانگاه راه‌آهن دولتی‌ایران جنب انبار شرکت نفت ابتکاری بخرج داده‌اند وکارمندان و کارگران را ازهم مجزاکرده‌اند ووضع مراجعین ازبد، بدترشده است . از ۶ صبح که‌درمانگاه باز میشود تا ده صبح فقط نمره میدهند و آنوقت بیماربابد چهار ساعت معطل شود تا درمانگاه رسما شروع بکار کند و تازه پس از گرفتن نسخه ، چند روز طول میکشد که‌دارو راخریداری وبدست بیمار بدهند !درحالیکه مریضی که‌ساعت۶ صبح‌مراجعه میکند باید بلافاصله درمان شود نه اینکه ، سه چهار روز دیگر تازه دارو‌بدستش برسد. بعید بنظر میرسد که با این طرز مداوا بیماری ، شفا پیدا کند. کارگر راه‌آهن

آهن راگران میفروشند

قبل از اینکه مقررات واردات سال جاری منتشر گردد، آهن‌نمره ۱۴ را کیلوئی ۱۴ ریال و نیم میخریدیم و بمصرف ساختمان میرساندیم. بعد از وضع مقررات جدید گفتند آهن کیلوئی ۲ ریال ونیم !افزایش قیمت پیدا کرده‌است قبل از۲۰ اردیبهشت ماه‌همین آهن را بجای آنکه کیلوئی ۱۶ ریال‌و نیم طبق مقررات جدید بفروشند هرکیلو ۱۸ ریال ونیم فروختندو ماهم ناگزیر خریدیم و دوباره امروز ۲۲ اردیبهشت ماه برای خرید مراجعه کردم گفتند آهن شماره ۱۴ کیلوئی ۲۱ ریال می‌باشد وجالب‌اینستکه‌وقتی«فاکتور» هم بخواهیم نمیدهند ، می گویند میخواهی بخر ،نمیخواهی‌نخر .این مطلب را گفتم شاید وزارت‌اقتصاد جلوی این اجحاف را بگیرد .

سروان حسین فراهانی

بیدارشد ، خواب رفت !

۳۱۱۰۸۰

شهرداری کن پس از سالها غفلت تکانی خورد ولی مجددا بخواب رفت !! سیلابهای بهاره امسال مرتبا‌باعث انسداد خیابان رضا پهلوی که در مدخل زیبا شهر قرار دارد میشد قبلا ازحق نباید گذشت شهرداری سه‌بار خیابان راپاك کرد ولی‌اکنون میگویند جزء شهرداری تهران شده و طبعا از امکانات بیشتری برخوردار است اقدامی برای کانال سازی ویالااقل جمع‌آوری شن و ماسه آخرین سیلاب‌نشده است.

محسن فکور

همه درمظان اتهامند !

۳۱۱۰۸۰

همه در مظان اتهامند!

از وزارت آموزش و پرورش تقاضا داریم که نام مدیر مدرسه‌ایکه باعمل کثیف خود حیثیت مدیران و کارکنان مدارس ملی را در معرض خطر قرار داده است اعلام کنند .تابخاطر عمل پلیدیك نفر ، گروهی از مربیان‌جامعه دردمظان اتهام قرار نگیرند .

مدیر مدرسه‌ملی

رفتم ودیعه پرداختم ولی ...

۳۱۱۰۸۰

مکرراز شرکت تلفن‌تقاضا کرده‌ام که تلفن مرا نصب کنند . زیرا من مطبدارم و احتیاج شدید به تلفن . بالاخره گفتند بروم و ودیعه خودرا بپردازم . رفتم و ودیعه راپرداختم ، ولی سه سال از آن تاریخ میگذرد و هروقت که میگویم ، تلفن من چه شد ؟ میگویند دو ماه دیگر- سه ماه دیگر ، ۱۵روز دیگر دوهفته دیگر !!

بالاخره آخرین بارگفتند در اردیبهشت ماه و حالا که آخر خرداد ماه است هنوز وصل نشده است باز مراجعه کرده‌ام‌وباز میگویند شهریور ماه !! در صورتیکه در این منطقه «آریاشهر» بعده‌ای که بعداز من نوبت گرفته بودند تلفنهایشان راداده‌اند .حداقل اگر تلفن یك منطقه را می‌دهند تبعیض قائل نشوند .

بهزادی

درمحدوده است

پاسخ مطلب مندرج در شماره ۱۲۸۹۷ بعنوان «صحرای کربلا» اشعار میداد :

قسمتی ازابراهیم آباد نارمك‌در محدوده مصوب شهر قرار گرفته و نسبت به نصب انشعابات آن در نیمه دوم سال جاری اقدام خواهد گردید .

سازمان آب منطقه‌ای تهران

تعقیب شد

بااحترام عطف بشرح مندرج در شماره ۱۲۹۰۰ تحت‌عنوان «انگشت عابرین درتغارخمیر دربارهٔ نانوایی خیابان قصرالدشت»بامضاء «ناهید» اشعاره میدارد .

برابر گزارش اداره کل نان ازنانوایی‌سنگکی خیابان‌قصرالدشت بازرسی بعمل آمد چون نواقص بهداشتی مشاهده گردید ضمن تذکر لازم برای رفع نواقص بهداشتی صاحب نانوایی سنگکی بعلت تخلف بهداشتی برای تعقیب قانونی به‌دادگاه کیفرگرانفروشان و امور خلافی شهرداری معرفی گردید .

دفتر اطلاعات و روابط عمومی

دربرنامه است

بااحترام عطف بشرح مندرج در شماره ۱۲۹۰۷ آن گرامی نامه تحت عنوان «گردو خاك مصیبتی شده . و درباره اسفالت خیابان ثقفی» بامضای «فره‌وش» اشعارمی‌دارد .

برابرلیست ارسالی ازطرف‌اداره کل‌اسفالت . اسفالت خیابان ثقفی دربرنامه سال جاری منظورگردیده و قریبا نسبت به اسفالت خیابان مزبور اقدام خواهد شد .

دفتر اطلاعات و روابط عمومی شهرداری

تقویم اطلاعات

یکشنبه ـ بیست‌و پنجم خرداد ماه ۱۳۴۸ ـ بیست‌ونهم ربیع‌الاول ۱۳۸۹ ـ پانزدهم ژوئن ۱۹۶۹

ساعات شرعی

استخراج دکتر ریاضی کرمانی

اذان صبح ساعت ۳ و ۳۵ دقیقه طلوع آفتاب ساعت ٤ و ٤٦ دقیقه ظهر شرعی ساعت ۱۳ و ٤ دقیقه

اذان مغرب ساعت ۷ و ۳۸ دقیقه

تلویزیون ملی ایران

کانال ۷ و ۹

برنامه امشب

۱۷-۳۰ اسلاید و موزیك
۱۸-۰۰ اخبار
۱۸-۰۶ کودکان
۱۹-۰۰ اخبار
۱۹-۱۵ واریته «هوك‌ادفره»
۱۹-۳۰ شهر آفتاب معرفی چند کتاب تازه و دیداری از کتابخانه دانشگاه
۲۰-۰۰ برنامه کارگر
۲۰-۳۰ اخبار وفیلمهای‌خبری
۲۱-۰۰ بیقرار
۲۲-۰۰ موسیقی‌وزارت‌فرهنك و هنر خواننده «پریوش»
۲۲-۳۰ جاز آوای سیاهان از دانشگاه میلی‌کن

برنامه بامدادی فردا

۶-۳۰ اعلام برنامه
۶-۳۲ نیایش
۶-۳۵ ورزش
۶-٤۵ مضحك فلمی
۷-۰۰ اخبار
۷-۱۵ موسیقی ایرانی
۷-۳۰ میزگرد خانواده

کانال ۳

یکشنبه

۱۸-۳۰ اعلام برنامه
۱۸-۳۲ نوجوانان
۱۹-۰۰ سرزمینها
۱۹-۳۰ علم بزبان ساده
۲۰-۰۰ موسیقی کلاسیك
از فرهنك وهنر
۲۰-۳۰ مشروح اخبار همراه با فیلم های خبری
۲۱-۰۰ ملیسا
۲۱-۳۰ شناسائی هنر
۲۲-۰۰ التهاب
۲۳-۰۰ ایران زمین
۲۳-۳۰ آخرین اخبار

نیمروز دوشنبه

۱۲-۳۰ آغاز برنامه
۱۲-۳۳ مضحك قلمی
۱۲-٤۵ بالاتر از خطر
۱۳-٤۰ خلاصه اخبار
۱۳-۵۰ موسیقی ایرانی

تلویزیون آموزشی وزارت فرهنگ و هنر

برنامه امشب

۱۵-۳۵ خانواده کریستافر
۱۵-۵۰ مسابقه بیسبال
۱۸-۰۰ اخبار جهان
۱۸-۱۵ برنامه آینده‌تلویزیون
۱۸-۱۶ برنامه ورزشی
۱۸-۳۰ کنفرانس وزارت‌دفاع
۱۹-۰۶ گرنیدل
۱۹-۳۰ بی صفر یك
۲۰-۰۰ بونانزا
۲۱-۰۰ کاخ هالیوود
۲۲-۰۰ فیلم سینمائی

تلویزیون آمریکا

برنامه امشب

۱۶-۰۰ اسلاید و موزیك
۱۶-۳۰ برنامه هنری
۱۶-۵۰ ریاضیات دوره دوم
۱۷-۲۰ مسابقه اطلاعات عمومی
۱۷-٤۰ آزمایشگاه فیزیك دوره دوم
۱۸-۰۵ انگلیسی دوره دوم
۱۸-۳۰ پیشاهنگی
۱۸-٤۰ علوم فضائی
۱۹-۱۰ فرانسه دوره دوم

زنان

برگزیدگان استان اصفهان...

طی مراسم باشکوهی دانشجو، دانش آموز و بانوی سال ۴۸ اصفهان انتخاب شدند

مراسم انتخاب دانشجو، دانش‌آموز و بانوی سال ۱۳۴۸ استان اصفهان ، ابتکار تازه و جالب مجله اطلاعات بانوان ، باشور و هیجان فوق‌العاده‌ای، باحضور متجاوز از ۵۰۰ نفر از شخصیت های برجسته محلی دانشجویان و دانش آموزان ممتاز از ساعت ۵ بعد ازظهر پنجشنبه ۲۲ خرداد ماه ،درسالن بزرگ وباشکوه شیروخورشید سرخ اصفهان برگزار شد ...

دراین عکس از راست به چپ دوشیزه فریده فرهومند ، بانو مهرانگیز نوری و دوشیزه سهیلا فتاح دانش آموز ، بانو و دانشجوی سال ۴۸ اصفهان دیده میشوند.

در این مراسم بهترین نمونه دانشجوو دانش آموز وبانوی مترقی وروشنفکر وعمیق اصفهانی معرفی شدندو هریك ازانتخاب‌شدگان حمایل افتخار وهدایائی دریافت داشتند .

برنامه تفریحی و هنری جشن بوسیله گروه‌هنرمندان خانه‌جوانان شیروخورشید سرخ‌اجرا شدوارحام صدرهنرمنداصفهانی‌نیزباسخنان‌طنز آمیزی‌مسائل مختلف مبتلابه‌جامعه اصفهان را تجزیه و تحلیل کرد ، سپس هما‌ـ‌احسان سرپرست برنامه انتخاب بانو ـ دانشجو ودانش‌آموز سال طی سخنانی گفت :

مجله اطلاعات بانوان که اولین مجله مخصوص زنان ایران است وطی ۱۳سال عمر خود خدمات و کوششهای با ارزشی در راه ارشاد زن ایرانی برای‌ساختن یك زندگی و اجتماع بهتر بعمل آورده است اینك طی برنامه‌جدیدی که بصورت یك مسابقه انجام میشودجوامع گوناگون زنو خانواده ایرانی را میشناسدو راههای تازه‌ای در برابر بانوان و دوشیزگان میکشاید و آنان را متوجه مسائل‌ونکات‌تازه‌ای میکند که شاید درگذشته از نظر دور مانده است ....

با آنکه درهای بسیار بروی زن ایرانی گشوده شده ولی حقیقت اینست که ماکمتر ازآنچه گفته‌ایم ودرباره ماگفته‌اند عمل کرده‌ایم‌ودر اجتماع مفید ومثمربوده‌ایم.ماآینرا میدانیم‌وهمچنین‌میدانیم که‌مطبوعات چه نقش حساس و مهمی در تنویر افکار عمومی دارند ،اکنون باتوجه باین دو مسئله مهم‌برنامه‌ای‌رادجرا می کنیم که سمبل سازی در جهت معنوی بمنظور رهنمون شدن زنان ایرانی در راههای تازه‌و متوجه‌نمودن آنان بمعنویات است .

این کار سمبل سازی ومعرفی نمونه های کار متداولی است ولی چنان تاثیری در تغییر افکار عامه دارد که اگر مجله‌ای اشتباهی مرتکب شود نابخشودنی است ..

هما احسان سپس به چگونگی اجرای برنامه انتخابات سال در استان اصفهان اشاره کردو گفت:

ـروز اول‌مسابقه وقتی۵۴۰ دختر دانش آموز و دانشجو را درمدرسه بزرگ بهشت آئین مورد آزمایش کتبی قراردادیم با صحنه عجیب و غیر مترقبه‌ای مواجه شدیم، یك‌سوم دخترها با چادر به جلسه امتحان آمده بودند وما دربرخورداول گمان کردیم اصولا بیهوده به اصفهان آمده‌ایم وتعجب مابیشتر باین‌جهت بود که چطور دختری که هنوز در بندچادری که اعلیحضرت فقید رضاشاه کبیر در سال ۱۳۱۴ آنرا نفی کرده است ، می خواهد دریك مسابقه بزرگ شرکت کندباآگاهی باینکه باید درمراحل گوناگون‌در اجتماعات مختلف سخن بگوید !

اما همین ما را متوجه یك‌نکته مهم‌واساسی و حساس کرد. نکته اینجاست که همین صحنه نشان‌می داد که‌دختران اصفهانی اگرچه‌دربند تعصب هاوسنت های ارتجاعی‌محیط خود هستند اما بلندپرواز و بیشتر خواه و بیشتر جویند و زیر همان چادر ها آرزوهای بزرگ در سرمی پرورانند .

هنگامیکه ما به کمك ٤ تن از مدیران دبیرستانهای دخترانه‌اوراق امتحانی دختر ها را تصحیح کردیم باین‌نتیجه رسیدیم که‌دختراصفهانی باهمه محدودیت ها خوب آموخته استو جالب این بود که وقتی از آنها پرسیدیم چرا چادر سر می‌ـ کنند گفتند میخواهیم از نیش‌زبان وایرادوانتقادمردم محل‌آسوده‌باشیم این رنج راتحمل میکنیم و به‌عقاید مردم اجتماع خود حرمت میگذاریم تا بما اجازه بدهند بدبیرستان بیائیم و درراه ساختن زندگی ایده‌آل خود بکوشیم .

این درخشانترین نتیجه حاصل از این مسابقه بود .

سرپرست مسابقه بزرك اطلاعات بانوان سپس توضیح داد ، انتخابات سال یك انتخابات «سمبلیك»است مایك‌نمونه ازبهترها انتخاب میکنیم نه«بهترین»رانمونه‌ای که‌معرف گروه مترقی و روشنفکر باشد .

باین جهت بامعیار هائی که داریم دانش‌آموز ودانشجورا انتخاب کردیم ولی در انتخاب بانوی استان دچار تردید شدیم. زیرا بیشتر ارزش یك زن اثراجتماعی‌اوست، ماچندشخصیت رابخاطر فضائل علمی و اخلاقی و اجتماعیشان برگزیده‌ایم ولی این‌خود شما هستید که باید بگوئید اثـر فعالیت های کدام زن در اجتماع شهر بیشتر است .

سه بانوی برجسته‌ای که ازطرف مجله اطلاعات بانوان معرفی شدند اینها بودند. بانو دکتر پوران‌شجیعی. تنهابانوی استاد دانشگاه اصفهان و رئیس گروه استادان زبان وادبیات . وی زن دانشمندی است که اجتماع جوان و دانشگاهیان اصفهان نه‌تنهااز دانش بسیار او بهره میگیرند بلکه فضائل اخلاقی، متانت ، محبت وعلاقهٔ وی دررفع مشکلات جوانان وهمچنین تاثیریکه بارفتار خاص‌خود در جوانان دارد اثر اجتماعی او را شامل میشود. بانو دکتر شجیعی که دکتر ادبیات فارسی است .

● خانم ملوك ربانی

خانم ربانی هرچند ازدواج نکرده است اما مادری روشنفکر و مهربان برای ۱۲۸۰ دانش آموزی است که‌در مدرسه بهشت آئین زیرنظر اودرس میخوانند او یکی از زنان پیشرو در امور اجتماعی اصفهان است ومبارزات خود را علیه افکار ارتجاعی ازسالیان بسیار پیش آغاز کرده است درسال ۱۳۲۰ اولین مدرسه اکابر را در اصفهان تاسیس کرد خانم ربانی در سازمانها وجمعیت‌های گوناگون‌حزبی وغیرحزبی شرکت داشته و دارد . وی لیسانسیه علوم تربیتی است .

نفرسوم خانم مهرانگیز نوری بود که دارای درجه فوق لیسانس در رشته علوم تربیتی است . جامعه اصفهان اورا بعنوان زنی مبارز ، کوشا ، و عمیق تائید میکند کاری که اکنون این بانوی‌برجسته داردر سطح‌جهانی درخشان است او رئیس قسمت زنان بیکار با بیسوادی توام با آموزش حرفه‌ای است‌این‌برنامه طرح‌پیشنهادی وآزمایشی یونسکو است که درایران بعنوان نمونه وبا موفقیت کامل و چشمگیری اجراشده است در این مرکز زنان بیسواد ابتداء حرفه‌مفیدی می‌آموزند تابا فروش محصولات خود منبع درآمدی داشته باشند و در حین آموزش حرفه وکسب معاش خواندن ونوشتن یاد میگیرند .

● انتخاب کنندگان

چندتن‌از معتمدین شهر، روزنامه‌ـ نگاران محلی ، مدیر کل آموزش و پرورش استان اصفهان و معاون دانشگاه اصفهان هیئت داوران مسابقه را برای انتخاب بانوی استان تشکیل دادند . این هیئت بریاست دکتر ادیب معاون‌دانشگاه پس از بحث و گفتگو و بادای مخفی خانم مهرانگیز نوری را به عنوان بانوی سال ۴۸ استان اصفهان برگزید .بانودکترشجیعی به ژوری اطلاع داد که چون زاده اصفهان نیست عنوان بانوی‌استان اصفهان را برازنده خود نمیداند. خانم ربانی با اختلاف یك رای‌جای خود را به خانم نوری داد .

● دانشجویان استان

سهیلا فتاح . دانشجوی سال سوم فرانسه دانشجوی ممتاز سال ۱۳۴۸ دانشگاه اصفهان است وی تمام دوران تحصیل را با امتیاز و مقام اول گذرانده در دانشگاه نیز هرسال شاگرد اول است واز پرداخت شهریه معاف میباشد .

از ۱٤ سال پیش پیانومینوازد و در شب جشن مسابقه نیزقطعه‌ای باپیانو نواخت . ارك و آکوردئون نیز از ساز های مورد علاقه اوست انگلیسی و فرانسه را به خوبی زبان فارسی میشناسد و به زبان روسی آشنائی دارد . پرونده تحصیلی‌اش پر از تقدیر نامه هاو جوائز گوناگون است دختری‌است محجوب ، آرام ، با مطالعه‌و زیبا.

● دانش آموزاستان

این عنوان نصیب فریده فرهومند دانش اموز سال ششم ریاضی‌شد. که براستی سمبل دختران خوب اصفهانی است در لباس‌پوشیدن و آرایش تاثیر محیط را در او میتوان یافت .

بسیار ساده و بسیار محجوب است اما همیشه شاگرد ممتازبوده است و دیپلم زبان انگلیسی از انجمن ایران و امریکا را دارد .٤ سال قهرمان اول مسابقات دو و میدانی بین آموزشگاه های استان اصفهان بوده است و سه سال قهرمان اول پرش ارتفاع وسال گذشته در پرش ارتفاع مقام سوم کشور را بدست آورد بلحاظ علاقه‌اش بورزش اندامی متناسب و کشیده دارد و از سلامت کامل برخوردار است افکارش بلند و اراده‌اش قوی است .

اینها بهترین نمونه های‌دوشیزگان و بانوان استان اصفهان هستند شهری که ارتجاع بساط حکومت خودرا از آنجا برنچیده است اما جوانهایش افکار مترقی و بلند در سردارند .

* هدایا

آقای مهندس کیا شهردار اصفهان که‌بعنوان شهردار نمونه به اروپا سفر کرده‌و نتوانست در مراسم شرکت جوید یك کاسه‌و بشقاب سیاه قلم کار اصفهان بنام مردم شهر به بانوی استان‌هدیه کرد . کارخانجات روغن نباتی‌ناز اصفهان یك ساعت مچی به دانشجوی استان تقدیم داشت ، پارچه فروشی ویدا پارچه لباس بلند دانش آموز استان را در اختیارش گذارد تا در سالن‌خیاطی همسرش دوخته شود . گزآریا با بسته های مخصوص که بمناسبت انتخابات استان اصفهان تهیه کرده بود از مدعوین پذیرائی کرد . همچنین کارخانه بستنی پاستوریزه اصفهان و کاناداداری میهمانداران این جشن بودند .

گروه صنعتی بهشهر نیز برای هریك از انتخاب شدگان بسته‌ای محتوی شش ماه مصرف روغن‌نباتی بهار و شاه پسند و پودر لباس شوئی کیمیا و برف و صابون‌عروس و گلنار فرستادند .

حمایل افتخار بانوی سال‌توسط هما ـ احسان نماینده **اطلاعات بانوان** و سرپرست **مسابقه بزرك** بوی اعطاء شد .

دانش آموز سال حمایل **خودرا از مدیر کل آموزش و پرورش استان آقای ذکائی دریافت کرد.** و آقای دکتر ادیب معاون‌دانشگاه اصفهان حمایل افتخار دانشجوی استان را زیب اندام او کرد . میترا قندی یکی از دانش‌آموزان برجسته اصفهان حلقه های گل بگردن دانشجوو دانش‌آموزانتخاب شده انداخت .

در برگزاری این مراسم،افراد و موسساتی همکاری ارزنده‌ای داشتند که جزئیات آن ، ضمن ریورتاژ جالبی ، در شماره آینده مجله اطلاعات بانوان به‌چاپ‌رسیده است .

ویگن
درفیلم
فردا روشن‌است

از کولر آبی چگونه استفاده میکنید؟

تابستان فرا میرسد و مردم‌شهر ها برای مقابله با گرما خود را آماده میکنند . یکی از وسایل مهم دفاعی اهالی شهر نشین در برابر حرارت تابستان کولر است که صد ها هزار دستگاه‌آن‌برروی ساختمان های تهران و سایر شهر ها نصب شده است . منتهی برای بهره برداری موثر باید از کولر بنحو صحیح استفاده کرد . زیرا اگر یك سلسله نکات فنی رعایت نشود طبعا نتیجه دلخواه ببارنخواهد آمد .

دراین سطور به نکاتی اشاره‌می کنیم که میبایستی در باره کولر های آبی از نوع کولر های‌ساخت ارج آنها را در نظر گرفت و به کار بست .

۱ـ در بحبوحه گرما ضروری است که کولر شما تمام ۲٤ساعت روی درجه متوسط یاکندکار کند دراین صورت در و دیوار و سقف و پنجره اطاقها همیشه خنك‌خواهد ماند و مقابله باگرمای روز آسانتر خواهد بود . این موضوع از لحاظ مصرف برق هم هزینه ناچیزی‌در بردارد یعنی هر شب در حدود ٦ ریال خواهد شد . نباید درست همانوقتی که مهمان دارید یامایلید استراحت کنید و میخواهید اطاق خنك باشد ، تازه کولر را روشن کنید . بلکه باید کولر بطوردائم و یا لااقل از چند ساعت قبل به کار افتاده باشد تا بتدریج در اطاقها یك‌خنکی متعادل‌و مطبوع ایجاد گردد .

۲ـ عده‌ای تصور میکنند که کولر های ارج نباید بدون آب کار کند .در حالیکه چنین‌نیست در روز هائی که هنوز گرما شدت پیدا نکرده مانند ایام بهار و اواخر تابستان برای تهویه و تلطیف هوای درون اطاقها میتوان کولر را بدون آب روشن کرد . در این صورت فقط عمل تهویه انجام می گیردو هوای تازه خارج به درون اطاق دمیده میشود و هوای کثیف به خارج میرود .

۳ـ در ایام تابستان باید دقت کرد که آب کافی و یکسان به همه صافیها برسد و صفحات خنك کننده هرسه ویاچهار طرف همیشه خیس باشد . اگر آب بمقدارلازم به این صفحات نرسد و یایك سمت خشك شود بهمان اندازه از قدرت خنك کنندگی کولر کاسته خواهد شد .

٤ـ کار کردن کولر در یك اطاق دربسته و بدون دریچه‌خروج هوابی فایده است . درست مانند آن است که به داخل یك بطری فوت کنیم البته هرچه فشاربیاوریم هوائی داخل بطری نمیشود .

باید دریچه یا محلی لااقل‌برابر دهانه کولر تعبیه شود تا هوائی که از کولر وارد اطاق میشود از آن خارج شده و جریان هوای خنك و تصفیه شده و مطبوع‌بتواند دائما ازکولر به درون اطاق ادامه یابد . این عبور همیشگی هواباعث آن خواهد شد که هوای اطاق پیوسته تازه و باطراوت باقی‌بماند.

۵ـ صفحات خنك کننده کولر باید همیشه تمیز بوده و لااقل سالی یکبار تعویض شوند . زیرا این صافیها در طی یك سال‌کار، گردو غبار هوا را بخود جذب می کند و خلل و فرج آن مسدود میشود و جلوی عبور هوا را می گیرد . بهای صفحات خنك‌کننده بستگی به نوع کولر دارد و از۱۳۰ تا۴۲۰ ریال است و دستمزدتعویض آنهم اگر به کارگران متخصص مراجعه شود تقریبا برابر قیمت‌خود صافیها است .

ولی اگر خود شما این عمل ساده را انجام دهید دستمزدتعویض راصرفه جوئی خواهید کرد .

٦ـ در مواردی که فشار آب‌کم است و آب کافی و یکسان به صفحات خنك کننده نمی رسدباید برای رفع نقیصه و عادی کردن فشار آب اقدام کرد .

۷ـ در پایان تابستان لازم است که کولر بطور کامل سرویس شود . بدین معنی که داخل کولر را شسته و خشك کرده لوله‌های آب باید کاملا خالی باشد تا در زمستان نترکد.

شرکت گالئوم ایران
شاه ساختمان آلومینیوم
تلفن ۶۰۰۳۵ - ۶۴۲۲۴

ترمزدوبل
دراتومبیلهای
آریاوشاهین

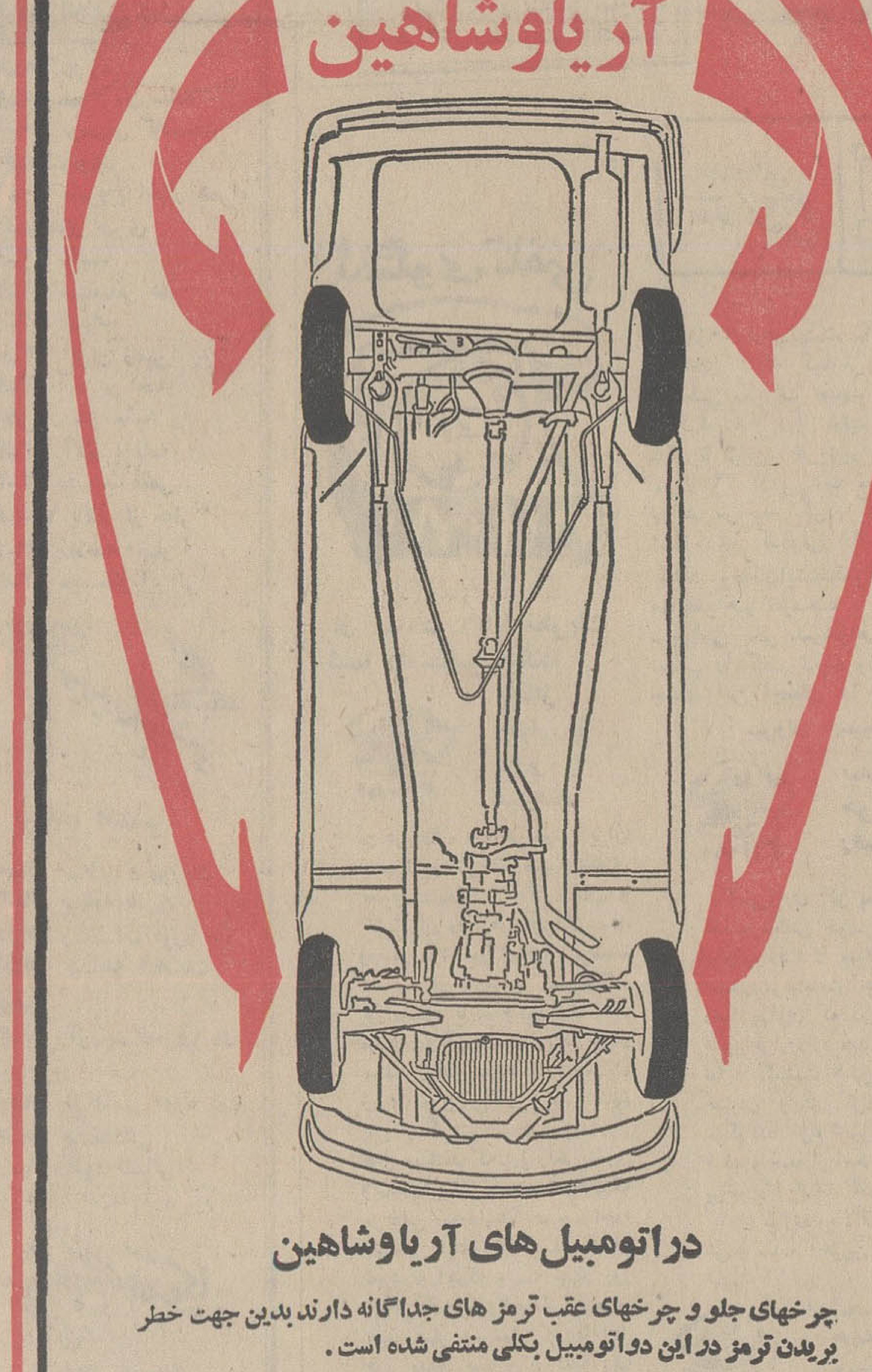

دراتومبیل های آریا وشاهین
چرخهای جلو و چرخهای عقب ترمز های جداگانه دارند بدین جهت خطر بریدن ترمز در این دواتومبیل بکلی منتفی شده است .

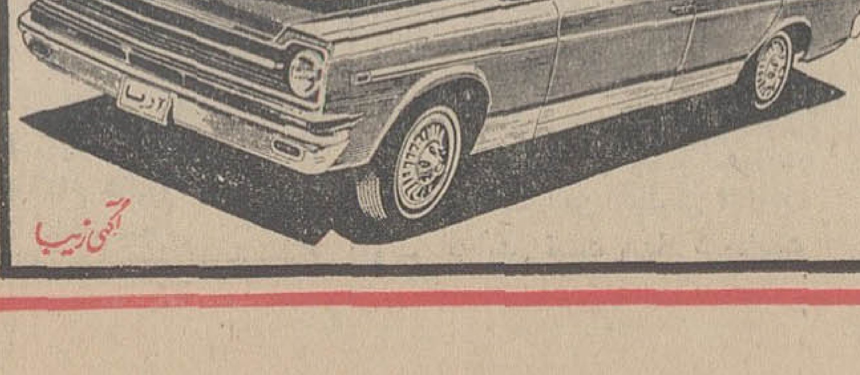

آگهی زیبا

دستگاه‌دروکن
و
علف‌چین
الیمپیا
مجهز به موتور دیزل

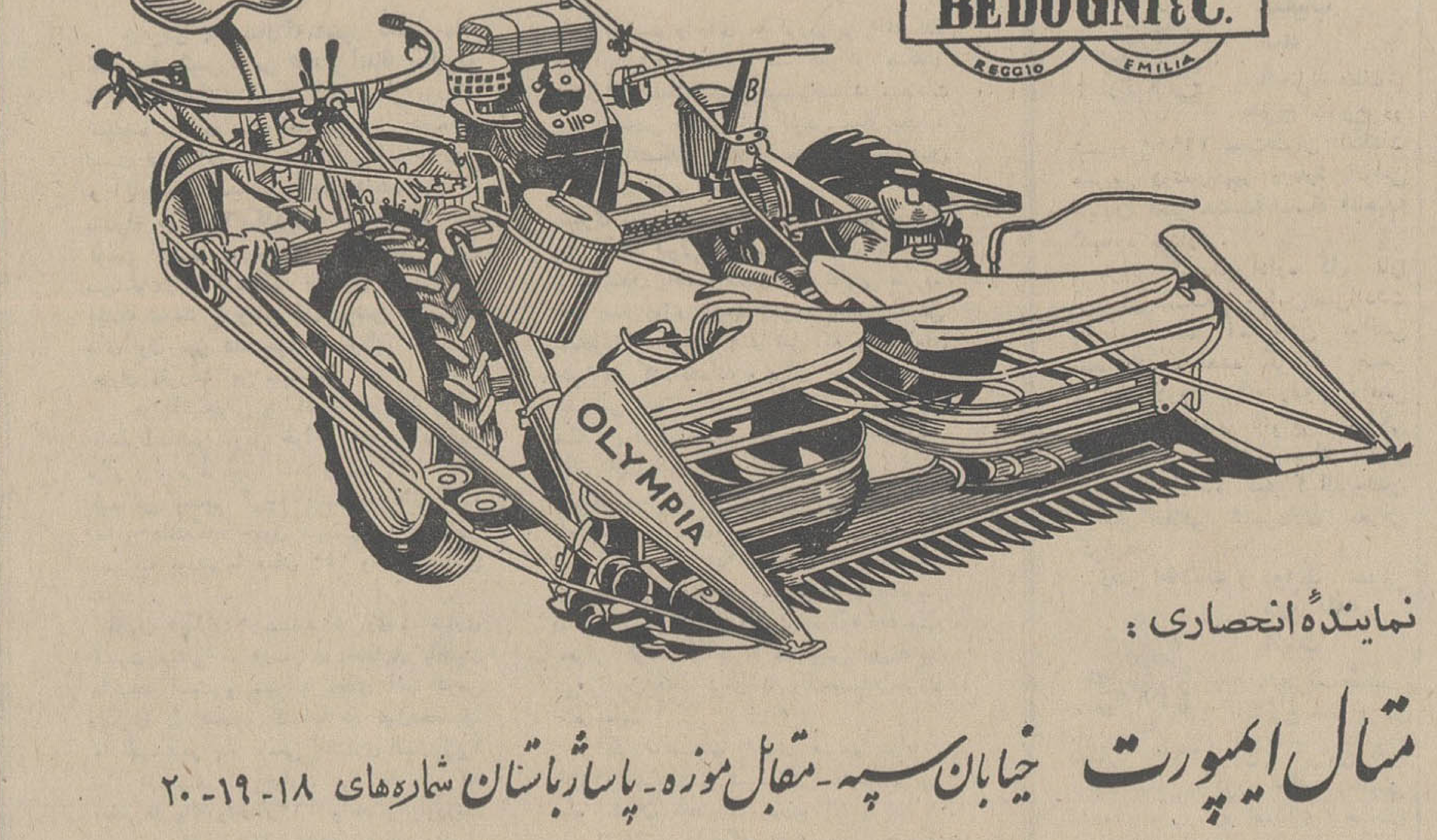

BEDOGNI & C.

نماینده انحصاری :
متال ایمپورت خیابان سپه ـ مقابل موزه ـ پاساژ باستان شماره‌های ۱۸ـ۱۹ـ۲۰
تلفن : ۳۳۷۶۶۸
همگام بانهضت کشاورزی نوین ایران ، برای پیشرفت امور کشاورزی خود از دستگاه خودکار دروکن و بسته‌بند **الیمپیا** کمك بگیرید .
الیمپیا ـ با۱۵ ریال گازوئیل روزانه ۵ هکتار گندم وجو را بدون ازبین‌بردن کاه‌دروو بسته‌بندی میکند
الیمپیا ـ با ۱۵ ریال گازوئیل روزانه ۷هکتار یونجه می‌چینند
الیمپیا ـ منطبق با امور کشاورزی در ایران ساخته‌شده
فقط با ۲۰ روز کار الیمپیا میتواندقیمت خود را مستهلك نماید
برای کسب اطلاعات بیشتر به تلفن یا آدرس فوق مراجعه فرمائید .
نماینده فروش و پخش در ایران ـ جنرال سوپلای

اقتصاد

در صورت موفقیت مذاکرات آینده نفتی ایران و آلمان

ایران ۲۵ درصد احتیاجات نفتی آلمان را تأمین خواهد کرد

رضا فلاح عضو هیئت مدیره شرکت ملی نفت ایران که یکی از اعضای مهم مذاکرات نفتی ایران با کشورهای خارج می‌باشد برای مذاکرات نفتی بزودی عازم آلمان خواهد شد. مذاکرات مربوط به همکاری‌های ایران و آلمان درزمینه نفت درسفر های وزیر دارائی آلمان بایران واخیرا دربازدید آقای هویدا نخست‌وزیر از آن کشور آغاز گردید که بامسافرت های فلاح دنبال خواهد شد.

گزارشات رسیده از منابع اقتصادی از یك نوع علاقمندی خاص مقامات آلمانی برای شرکت در پروژه مشترك نفتی بین دو کشور حکایت میکند و باموفقیت این مذاکرات ایران خواهد توانست ۲۵ درصد احتیاجات نفتی آلمان را تامین نماید. پس ازبازدید های فلاح از آلمان یك هیئت عالیرتبه بنمایندگی از طرف دولت بن و هشت شرکت نفتی آلمان به ایران سفر خواهد کرد و مرحله نهائی مذاکرات را ادامه خواهند داد.

درماههای اخیر پس از مذاکرات زیادی که بین دولت آلمان وشرکت نفتی آن کشور صورت گرفت دولت فدرال اساسنامه تشکیل یك سازمان ملی تامین کننده احتیاجات نفتی آلمان را تصویب کرد که این شرکت جزو تشکیلات جدید نفتی شروع بکار خواهد نمود و درهمین زمینه کمیسیون بودجه پارلمان آلمان مبلغ ۵۷۵ میلیون مارك هزینه برای شش سال اول این برنامه تامین نموده است.

شرکت نفتی نوبنیاد آلمان سیاست هماهنگی نفتی آلمان را توسعه خواهد داد و به اکتشافات تازه نفتی دست زده وخواهد توانست از سهام شرکت‌های نفتی خارجی خریداری نماید.

تولید روغن گریس در کشور توسعه می‌یابد

● سه کارخانه و ۵۴ کارگاه داخلی سال گذشته ۳۵۰۰ تن گریس تولید کرده‌اند و بهره‌برداری ازواحدجدیدی به‌ظرفیت ۳۵۰ تن امسال شروع خواهد شد

بانك اعتبارات صنعتی، وابسته به سازمان برنامه، برای بهبود تولیدات داخلی و تقلیل واردات روغن گریس وامی به یکی از کارخانه ها اعطا کرده است.

این وام صرف توسعه یك واحد تولید گریس در تهران شده که از روغن آماده مخصوصی استفاده میکند.

گریس روغن بسیار غلیظی است که در قسمت های مختلف ماشین‌آلات که با یکدیگر اصطکاك دارند به مصرف میرسد و انواع مختلفی دارد

● ۵۴ کارگاه و سه کارخانه

نخستین کارخانه‌ای که درایران طبق اصول صحیح و با استفاده از یکنوع روغن آماده، از محصولات شرکت ملی نفت ایران به تولید گریس پرداخت، یك شرکت نفت خصوصی بود که محصولات خویش را در اواخر سال ۱۳۴۰ به‌بازار عرضه داشت.

در حال حاضر در حدود ۵۴ کارگاه ساخت گریس از روغن سوخته موتور و سه کارخانه تولید گریس با استفاده از روغن آماده جهت تولید این ماده در تهران مشغول بکارند و محصولات خودرا با مارکهای مختلف در دسترس مصرف کنندگان میگذارند.

این واحد ها درسال ۱۳۴۷ جمعا ۳۵۰۰ تن گریس تولید کرده‌اند. واحد جدیدی نیز به ظرفیت ۷۵۰ تن در سال ۱۳۴۸ به بهره‌برداری خواهد پرداخت.

● ۱۱ درصدرشدسالانه

مطالعاتی که بوسیله بانك اعتبارات صنعتی انجام گرفته نشان میدهد که مصرف گریس در فاصله میان سالهای ۱۳۴۲ و ۱۳۴۶ از رشد سالانه‌ای معادل ۱۱ درصد برخوردار بوده‌اند، بدین معنی که در سال ۱۳۴۲ مصرف این ماده بین ۳۶۰۰ تا ۴۸۰۰ تن برآورد شده و این رقم در سال ۱۳۴۶ به ۵۵۰۰ تا ۶ هزار تن افزایش یافته است.

اینك بطور کلی ۲۵ نوع گریس خارجی وارد ایران میشود که دارای مشخصات فنی خاصی هستند و مشابه آنها در کشور تولید نمیگردد. میزان متوسط واردات ۵ ساله گریس از سال ۱۳۴۲ تا ۱۳۴۶ سالانه در حدود ۳۱۵ تن بوده است.

وامی که بانك اعتبارات صنعتی در سه ماهه چهارم سال ۱۳۴۷ به یك واحد تولید گریس در تهران برمبنای روغن آماده جهت تولید این ماده اعطا کرده به مبلغ ۸ میلیون ریال بوده‌است.

تعرفه گمرکی فرش در آلمان افزایش نیافته است

منابع نزدیك بسفارت آلمان در تهران شایعات مربوط به‌بالا رفتن تعرفه گمرکی فرش و کالا های‌دیگر ایرانی را که وارد آلمان میشود تکذیب کردند. درشایعات گفته‌میشد بالا رفتن تعرفه گمرکی کالا های ایرانی درآلمان عکس‌العملی‌است در مقابل ازدیاد سود بازرگانی ایران برای اتومبیلهای کشور های خارج.

این منابع اضافه کردند باتوجه به میزان فروش شرکت های اتومبیل سازی آلمان دربازارهای ایران صاحبان صنایع ازوضع جدید راضی نیستند ولی دولت بن هیچگاه در فکرعکس‌العمل نبوده است و اعلامیه اخیردولت ایران درمورد تخفیف مخصوص و محدود مالیات اتومبیلهای وارد شده درمحافل صنعتی آلمان بااستقبال روبرو گردیده است.

مسافرینی که بشیراز میایند و علاقمند به آسایش و آرامش هستند از هتل سعدی استفاده میکنند و این امر باعث شد از محل قدیم بساختمان مجلل ومدرن فعلی نقل مکان کنیم تا بهتر بتوانیم افتخار خدمت به مسافرین عزیز را داشته باشیم.
شیراز فلکه شهرداری. خیابان نمازی، تلفن ۵۱۳۶
آ ـ ۲۲۲۱۸

BICC
بیانیهٔ لرد مك فاد ذین
متن ذیل از بیانات منتشرهٔ جناب لردمك فاد ذین رئیس هیئت مدیرهٔ بی آی سی‌سی در مورد حسابهای مالی موسسه مزبوردرسال ۱۹۶۸ استخراج گردیده‌است

حساب سود و زیان

فروش به نسبت ۱۱٫۵ درصد به مبلغ کل ۳۲۷ میلیون لیره که تابحال بی‌سابقه بوده بالارفته‌است. مبلغ قابل توجهی از این افزایش فروش بعلت بالا رفتن بهای فلزات بوده و سهبود حاصل درسود خرید وفروش بمیزان ۷٫۴ درصد بمبلغ کل ۲۲٫۱ میلیون لیره نیز متناسب با افزایش در مقدار کالای تولید شده می‌باشد. پس از کسرهزینه های پرداخت شده بابت بهره و مالیات و غیره و افزودن درآمد منتج از اقلام متفرقه وسرمایه گزاری‌ها که بطور کلی همگی افزایش یافته‌اند درآمد کل گروه بنسبت ۷٫۴ درصد بمبلغ ۱۲٫۵ میلیون لیره رسیده است.

ترازنامه

بمنظور ادامه روش همیشگی خود که حصول اطمینان از داشتن موثرترین تجهیزات میباشد درطی سال گذشته مبلغ ۱۹٫۷ میلیون لیره جهت بنای ساختمان وکارخانه‌های جدید بمصرف رسیده است. باتوجه باقلام دارائی تولیدی و سرمایه گذاریها در ترازنامه که سعی شده بسیار محافظه کارانه نشان داده شود و همچنین جمع اندوخته ها بمبلغ ۷۳٫۳ میلیون لیره در مقابل سهام عادی منتشره بمبلغ ۳۳٫۵ میلیون لیره استحکام وضع مالی موسسه را بطور کامل نشان میدهد.

گروه عملیات ساختمانی و معاملات خارجی

مقدار ۴۶٫۲ درصد از فروش بمشتریان خارج از گروه و ۴۹٫۴ درصد از سود ناویژه (بدون در نظر گرفتن هزینه های بانکی) مدیون فعالیت این گروه بوده که تحت مدیریت آقای و.فریزر می‌باشد.

فروش شرکتهای خارجی ما در طی سال ۱۹۶۸ بالغ بر ۱۱۷ میلیون لیره گردیده، یعنی ۶ میلیون لیره و یابعبارت دیگر ۵٫۵ درصد نسبت به سال ۱۹۶۷ در فروش افزایش حاصل شده است.

پانزده سال قبل هنگامیکه برای اولین بار تصمیم بتوسعه فعالیت های تجارتی موسسه در کشور های خارجی گرفته شد میزان کل فروش فقط ۳ میلیون لیره بوده در حالیکه سود حاصل از آن ابدا قابل ملاحظه نبود. در این مدت ارزش سرمایه گذاری ما در خارج و نتیجتا ارزش دارائی‌های خارجی بریتانیا بمیزان قابل ملاحظه‌ای افزایش حاصل کرده است. مثلا ارزش علائق مالی این موسسه در استرالیا و کانادا بتنهائی بمیزان بیش از ۴۰۰ درصد ترقی نموده است. شکی نیست که فعالیت‌های شرکت های خارجی ما در افزایش میزان صادراتمان کمك موثر بوده و همچنین نقش کوچکی در توسعه تجارت جهانی که پیشرفت های آتیه این مملکت بحد فراوان به آن متکی میباشد ایفا نموده است.

می‌توان گفت که بطور کلی سرمایه گذاری‌های ما در کشور های خارجی طی سال ۱۹۶۸ پیشرفت محسوسی حاصل نموده است.

مدیریت و اداره شرکت های خارجی سازمان بعهده افراد محلی واگذار گردیده ولی آقای فریزر که از معاونت و همکاری سودمند یکی دیگر از مدیران موسسه بنام آقای دکتر کاری نیز برخوردار میباشد در اتخاذ تصمیمات دقیق و طرح روشهای مهم نقش حیاتی ایفا مینماید و با مسافرتهای دائمی تماس نزدیك خود رابا کلیه افراد مذکور حفظ میکند.

بمنظور بهره‌مند شدن از استعداد و زمینه رشد و پیشرفت که در کشور های خارج موجود میباشد این سازمان سعی می‌نماید که مانند سال گذشته بفعالیت های تجارتی خود با معاضدت و همکاری نزدیك و صمیمانه اتباع ممالك نامبرده که بحق دارای حب بعلائق ملی خود بوده وشایستگی ایفای نقش موثری نیز دارند ادامه دهد وبدون شك سهمی از ثمره موفقیت‌های مشترکمان بحق نصیب شرکایمان خواهد گردید. ما معتقدیم منافع زودگذری که امکان دارد از مالکیت مطلق بدست آید هیچگاه نمیتواند با امتیازات بی‌شمار حاصل از داشتن شرکت با سازمانهای محلی که بر اساس وپایه دوستی استوار است و در حال حاضر ما از آن برخوردار هستیم وشخص من وکلیه همکارانم در بریتانیا برای آن ستایش خاص و احترام عمیقی احساس میکنیم برابری نماید

صادرات

فروش صادراتی دوائر وشرکتهای ما در بریتانیا اکنون بطرز روز افزونی از طریق اداره کل صادرات موسسه که تحت رهبری باکفایت یکی دیگر از مدیران بنام آقای دکتر کاری نیز برخوردار میباشد در اتخاذ تصمیمات دقیق و طرح روشهای مهم نقش حیاتی ایفا مینماید و با مسافرتهای دائمی تماس نزدیك خود رابا کلیه افراد مذکور حفظ میکنند.

بمنظور بهره‌مند شدن از استعداد و زمینه رشد و پیشرفت که در کشور های خارج موجود میباشد این سازمان سعی می‌نماید که مانند سال گذشته بفعالیت های تجارتی خود با معاضدت و همکاری نزدیك و صمیمانه اتباع ممالك نامبرده که بحق دارای حب بعلائق ملی خود بوده وشایستگی ایفای نقش موثری نیز دارند ادامه دهد وبدون شك سهمی از ثمره موفقیت‌های مشترکمان بحق نصیب شرکایمان خواهد گردید. ما معتقدیم منافع زودگذری که امکان دارد از مالکیت مطلق بدست آید هیچگاه نمیتواند با امتیازات بی‌شمار حاصل از داشتن شرکت با سازمانهای محلی که بر اساس وپایه دوستی استوار است و در حال حاضر ما از آن برخوردار هستیم وشخص من وکلیه همکارانم در بریتانیا برای آن ستایش خاص و احترام عمیقی احساس میکنیم برابری نماید

رشد و تنوع

بسا اشخاصی که هنوز فعالیتهای گروه BICC را همیشه با تولید کابل نیرو مربوط میدانند. البته تولید کابل های نیرو مانند سایر فعالیت‌های تجاری برای ما دارای اهمیت خاص میباشد ولی این موسسه همیشه سعی بر آن دارد که با توسعه دامنه فعالیتهای خود در رشته‌های گوناگون خود رابا تغییرات ناگهانی وتحولات عمیقی که درخواسته‌های مشتریان چه در داخل و چه درخارج کشور پدیدار گردیده مطابقت دهد. درسال گذشته رشته‌های فعالیت چندی که همگی دارای اهمیت وآتیه جالبی میباشند بسازمان BICC افزوده گردید.

جمع کل سرمایه گزاری در این راه به ۳۰ میلیون لیره بالغ شد.

دورنمای آینده

هرگونه پیش‌بینی مستدل مبین آتیه مطمئنی برای گروه BICC میباشد.

پس از پایان ده ساله منتهی به ۱۹۶۶ که طی آن فروش ومنافع حاصله بطور قابل توجه افزایش یافت میزان منافع در طی سال‌های ۱۹۶۷ و ۱۹۶۸ گرچه افزوده شده ولی بعلل مختلفی که در این بیانیه به‌آنها اشاره گردید در سطح بالائی وبدون نوسانات شدید باقی مانده است.

از آن تاریخ تاکنون جهت حل این مشکلات اقداماتی در زمینه توسعه روز افزون دامنه فعالیتهایمان در رشته‌هائی که امکان رشد و پیشرفت در آنها موجود میباشد بعمل آمده است و همچنین سعی شده که روش قدیمی خود راکه حفظ میزان دقت و کاردانی در کلیه رشته‌های قدیم و جدید بوده ادامه دهیم.

فعالیتهائی که تاکنون در این زمینه شده در حال دادن ثمر میباشد. امروزه رشته‌های فعالیتی ما متنوع‌تر از همیشه بوده و بکشورهای زیادی گسترش یافته است. در این راه اطلاعات فنی و تحقیقاتی وهمچنین کارخانجات مجهز و مدیریت خوب که همگی بی‌رقیب میباشند موثر بوده‌اند.

مس و آلومینیوم

این موسسه همیشه یکی از بزرگترین مصرف کنندگان مس بوده وامید است که همیشه بهمین حال باقی بماند ـ روش ما در مواجه شدن با تغییرا تونوسانات شدید و غیر مترقبه در قیمت مس بسیار دقیق و ماهرانه بوده و در نتیجه اثر این نوسانات بهای مس در حاصل کار ما اثر شدیدی نگذاشته است (در تشریح اثر این تحولات در روی نتایج کارما نمی‌بایستی هرگز مبالغه شود). بعلاوه بتدریج اهمیت مس در عملیات ما رو بکاهش است زیرا در ظرف سالهای اخیر زمینه عموما چنین بوده که از یکطرف مصرف مس کاهش یابد واز طرف دیگر برمصرف سایر فلزات علی‌الخصوص آلومینیوم افزوده گردد. مذاکرات طولانی مربوط بتاسیس کارخانه ذوب آلومینیوم در «انگلزی» تایستان گذشته پایان یافت و کارخانه مزبور میبایستی در اواخر سال ۱۹۷۰ مشغول بتولید شود. اساس و پایه شرکت ما با «آر. تی. زد.» و «کایزر آلومینیوم اند کمیکال کورپوریشن» در کمپانی جدیدالتاسیس که «انگلزی آلومینیوم لیمیتد» نامیده شده بسیار صمیمانه بوده ومن امیدوارم که نتایج حاصله نیز سودآور خواهد بود.

BRITISH INSULATED CALLENDER'S CABLES LIMITED
BICC Agent: The Mehriz Co., No. 10 Avenue Bahar,
Corner Avenue Shahreza, TEHRAN.

موتور دیزل کوبوتا (قهرمان)
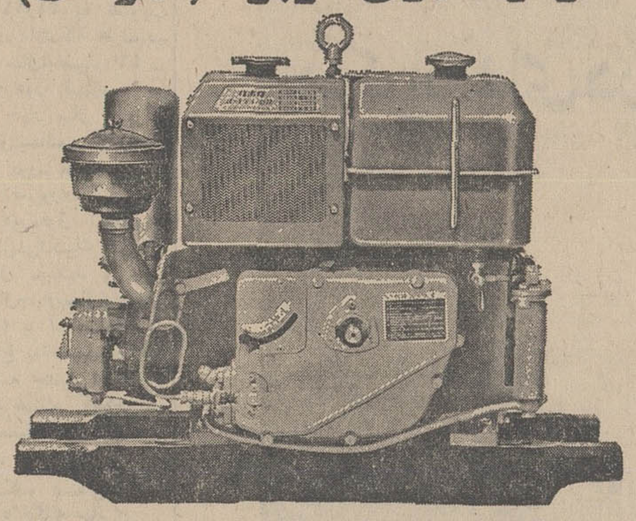
با اندازه‌های مختلف از ۳ اسب تا ۹ اسب و مجهز براديا تور.
موتور دیزل کوبوتا قوی، با دوام و با صرفه، ایده‌آل برای مصارف مختلف.
نماینده انحصاری در ایران
شرکت سهامی بازرگانی پیروزان
تهران ـ خیابان بوذرجمهری شرقی
تلفن ۲۲۳۸۶ ـ ۵۴۲۸۸
KUBOTA IRON & MACHINERY WORKS, LTD

BBC LONDON
صحیح ترین، سریعترین و ارزانترین طریقه جدید ترین روش
فراگرفتن زبان انگلیسی با خود اموز های انگلیسی «بی.بی.سی» لندن «وابسته به بنگاه سخن‌پراکنی انگلستان»
۱ـ دوره اول Calling all Beginners
شامل دوازده صفحه و یك کتاب ترجمه شده بفارسی بارزش ۲۵۹ تومان با شرایط نقد و اقساط
۲ـ دوره دوم. Getting on in English
شامل نه صفحه و یك کتاب ترجمه شده بارزش ۲۱۶ تومان برای آشنائی بیشتر میتوانید به شرکت مطبوعاتی ایران یاد خیابان ثریا، چهار راه فیشر آباد مراجعه و مکاتبه فرمائید و یا با تلفن های: ۶۶۸۶۷ و ۴۲۴۰۶ تماس بگیرید.

توضیح درباره شرح عکس کمیته فرعی حقوق بشر خوزستان

درپرتاژ افتتاح اولین کمیته فرعی حقوق بشر خوزستان که در شماره پنجشنبه درج شده نام اعضای کمیته که در زیرعکس دوم ذکر شده بجای جمله «ازراست بچپ» اشتباها ازچپ براست نوشته شده که بدینوسیله توضیح داده میشود.

تصحیح ترازنامه

در ترازنامه بانك روس و ایران که در صفحه ۱۸ شماره روز پنجشنبه چاپ شده بود اشتباهی رخ داده که ذیلا تصحیح میشود:
سطر یازدهم و دوازدهم در ستون بدهی بشرح زیر اصلاح و در ردیف اول ارقام قرار میگیرد.

حساب بانکها	۶۰۰٫۰۰۰٫۰۰۰ ریال
سپرده های مدتدار	۱۱۲٫۶۴۱٫۵۷۵٫۳۰ ریال

۹۴۲ ـ ۱۵٫۳٫۱۳۴۸

شرکت سهامی آبیاری بهبهان شعبه بهبهان

آگهی دعوت مجمع عمومی فوق‌العاده شرکت سهامی آبیاری بهبهان

با اجرای ماده ۴۹ قانون آبو نحوه ملی شدن ان و بنابه تصمیم هیئت مدیره شرکت مجمع عمومی فوق‌العاده شرکت در ساعت ۱۰ روز ۳شنبه ۱۷ تیر ماه سال ۱۳۴۸ تشکیل میشود. محل تشکیل مجمع ساختمان سازمان آبو برق خوزستان در اهواز خواهد بود.

دستور جلسه:
اتخاذ تصمیم در مورد انحلال شرکت وادغام آن در سازمان آبو برق خوزستان.

مدیر عامل شرکت

آگهی مناقصه

شماره ۸ تاریخ ۱۹٫۳٫۴۸

لشگر ۱۶ گارد جهت مصرف سی قلم اجناس فاسد شدنی «سبزیجات. لبنیات. خشکبار» بمقدار مندرج دربرگ شرایط پادگان رینه را از طریق مناقصه خریداری مینماید پیشنهاد دهندگان میتوانند با مراجعه به آمادهای لشگر ۱۶ گارد واقع در پادگان عشرت‌آباد «تهران» و یا پادگان رینه وملاحظه نمونه و مشخصات جنس و دریافت برگ شرایط و مشخصات معامله پیشنهاد خودرا طبق مفاد مندرج در شرایط معامله تنظیم و تا ساعت ۹ روز ۱۴٫۴۸ بدفتر آمادها لشگر ۱۶ گارد تسلیم نمایند.

مدیر آمادهای لشگر ۱۶ گارد
م الف ۳۱۸۶

دیدار دوستانه دوتیم ملی فوتبال برزیل وانگلستان

توپچی‌های برزیل، طول دو دقیقه دو بار دروازه انگلیس را فرو ریختند!

شکست (۱ـ۲) انگلستان از برزیل، ششمین شکست انگلستان در هفت دیدار سیزده سال گذشته بود!

ورزش

*ریودوژانیرو (برزیل) ، پنجشنبه ۲۲ خرداد، استادیوم یکصد وچهل هزارنفری «ماراکانا»ـ دیداردوستانه دوتیم ملی‌فوتبال انگلستان وبرزیل تماشاگر بیش‌از یکصدوبیست‌هزار تن ، داوری خوب آقای «بارتو»از کشور اروگوئه .

نتیجه وقت اول (۰ـ۱) بسود انگلستان ، نتیجه پایان وقت(۱ـ۲) بسود تیم ملی فوتبال برزیل . گلها دقیقه ۱۴ ، کولین‌بل برای انگلستان ، و دقایق ۷۹ توسط توستائو و ۸۱ بوسیله جرزینهو برای برزیل

بازیکنان دو تیم ، برزیل : گیلمار (دروازه‌بان) ـ کارلوس آلبرتو ، جالماردیاس ، جوئل ، ریلدو ـ کلودوالدو ، گرسون ـ جرزینهو ، پله ، توستائو ، ادو (پائولوسزار)

انگلستان : گوردون بنکس (دروازه‌بان) ـ رایت، کیت‌نیوتون، مولری، لابون ـ بابی‌مور ،آلن‌بال‌ـ کولین‌بل ، بابی‌چارلتون ، جفری هورست ، مارتین‌پیترز .

تیم ملی‌فوتبال انگلستان‌قهرمان مسابقات فوتبال جام جهانی سال ۱۹۶۶ لندن درآخرین مسابقه خود درسفر آمریکای لاتین برابر تیم ملی فوتبال برزیل درحالیکه در پایان وقت اول (۰ـ۱) پیروز بود، درپایان مسابقه‌بانتیجه (۱ـ۲)مغلوب شد .

* دوگل درفاصله دو دقیقه

برزیلیها که تادقیقه ۷۹ همچنان با همان نتیجه (۰ـ۱) مغلوب انگلیسیها بودند، درفاصله دودقیقه موفق گردیدند ، دوبار توسط دو فروارد درخشان خود در این بازی، توستائو جرزینهودروازه انگلستان رافروریزند و با نتیجه (۱ـ۲)دراین مسابقه پیروز شوند ، درحالیکه انگلیسیها امید فراوان داشتنددر این مسابقه موفق شوند ، انتقام شکست (۱ـ۵) سال ۱۹۶۴ را که درهمین استادیوم برابر تیم ملی برزیل نصیبشان شده‌بود، بگیرند، هرچند که درتیم انگلیس نسبت به‌تیمی که‌سال ۱۹۶۴ (۱ـ۵)مغلوب برزیل شد ، تنها دوتن ازآن تیم (بابی‌مور ، بابی‌چارلتون) دراین مسابقه حضور داشتند .

انگلیسیها که برای انجام‌چهار مسابقه اول ژوئن (یازدهم خرداد)به آمریکای لاتین سفر کرده بودند، درطول این‌مدت جمعا چهار مسابقه باتیمهای ملی فوتبال کشور های مکزیک ، اروگوئه و برزیل انجام دادند .

درنخستین مسابقه ، تیم ملی فوتبال‌انگلستان‌دراستادیوم‌غول‌پیکر و هفت میلیون دلاری «آزتک» در شهر مکزیکو ، باتیم ملی فوتبال مکزیک بدون گل مساوی نمود، ولی دو روز بعد دراستادیوم بزرگ شهر «کادالاجارا» مهمترین شهر مکزیک پس‌از مکزیکو ، بانتیجه (۰ـ۴) برتیم ملی مکزیک غلبه کرد و باین ترتیب اولین پیروزی خود را به ثبت رسانید .

پیروزی بعدی انگلستان در مونتویدو پایتخت اروگوئه و برتیم ملی فوتبال این کشور بود که انگلستان با نتیجه (۱ـ۲) پیروز شد .

* دقیقه ۷۹، سقوط دروازه انگلیس

لیکن سفر پانزده روزه یاران «سرالف رمزی» مربی تیم قهرمان جهان که‌تا دقیقه ۷۹ مسابقه باتیم ملی‌برزیل نویدیک‌سفر پیروزمندانه و درخشان را میداد ، باگلی که «توستائو» بغل چپ جوان برزیل دراین دقیقه و گل دیگری که دو دقیقه بعد ، گوش راست تیم ملی برزیل ، جرزینهو وارد دروازه انگلستان نمودند ، دارای انتهائی تاریک گردید ، چون درپایان این مسابقه تیم قهرمان جهان بانتیجه (۱ـ۲) برابر تیم ملی برزیل که درسالهای ۱۹۵۸ و ۱۹۶۲ نیز قهرمان جهان بوده است ، شکست خورد. بااین پیروزی یکصدوبیست هزار تماشاگر برزیلی ششمین پیروزی تیم ملی فوتبال خودرا بر تیم انگلستان درهفت مسابقه‌ایکه ایندوتیم ازسال ۱۹۵۶ تاکنون‌باهم داده‌اند ، جشن گرفت ، درحالیکه استادیوم عظیم«ماریوفیلهو» که‌چند سال پیش بخاطر مرگ مشهورترین نویسنده ورزشی برزیل و بافتخار بزرگداشت او به «ماراکانا»وبنام‌او نامگذاری‌شد، دراین جشن‌وشادی شریک بود، چون برزیل درآخرین مسابقه خود باانگلیس ، قبل ازاین مسابقه درسال ۱۹۶۴ درهمین استادیوم با نتیجه (۱ـ۵) فاتح‌شده بود .

* بازگشت گوردن بنکس بدروازه

«سرالف‌رمزی» مربی تیم ملی انگلستان برای این مسابقه از بهترین نفرات خود سود برده بود، و حتی گوردون‌بنکس دروازه‌بان شماره‌یک تیم‌ملی انگلیس که‌بخاطر شرکت درمراسم تدفین و عزاداری پدرش درانگلستان ، دردو مسابقه اول همراه تیم نبود ، دراین‌مسابقه دردروازه جای گرفت .

امید بزرگ‌ودیگر سرالف‌رمزی، بابی‌چارلتون‌آس سی‌و یکساله‌تیم منچستر یونایتد بود که رمزی بخاطر عدم آسیب دیدگی ، ازوی دومسابقه باتیم ملی اروگوئه سود نبرد و اتفاقا چه‌کاربجائی کرد ، چون یاران تیم اروگوئه بیست‌و دوبار خطاهای عمده برروی‌بازیکنان انگلیس انجام دادند که مهمترین آن برروی «فرانسیس‌لی» بازیکن دیگر منچستر بود که بخاطرهمان آسیب دردیدار بابرزیل قادر به شرکت نگردید .

«سرالف‌رمزی» مربی تیم ملی انگلیس برای‌دیدار‌بابرزیل‌بهترین نفرا ت‌خود را در خدمت داشت ، حتی‌گوردون‌بنکس (نفر دوم‌سمت‌چپ) که بخاطر مرگ پدرش در دوبازی نخست انگلیس در امریکای لاتین، حضور نداشت .

● «مولری» مراقب «پله»

سرالف رمزی ، مهمترین وظیفه رادر این مسابقه بعهده «مولری» فول‌بک چپ خود واگذار کرده‌بود، چون مولری ، محافظ شماره‌یک پله مروارید سیاه تیم ملی برزیل بود ، بازیکنی که تاکنون۹۹۷ گل درمسابقات خودبثمر رسانیده‌است! درمسابقه باتیم ملی اروگوئه سود نبرد و اتفاقا چه‌کاربجائی کرد ، چون یاران تیم اروگوئه بیست‌و دوبار خطاهای عمده برروی‌بازیکنان انگلیس انجام دادند که مهمترین آن برروی «فرانسیس‌لی» بازیکن دیگر منچستر بود که بخاطرهمان آسیب دردیدار بابرزیل قادر به شرکت نگردید .

● «مولری» مراقب «پله»

سرالف رمزی ، مهمترین وظیفه رادر این مسابقه بعهده «مولری» فول‌بک چپ خود واگذار کرده‌بود، چون مولری ، محافظ شماره‌یک پله مروارید سیاه تیم ملی برزیل بود ، بازیکنی که تاکنون۹۹۷ گل درمسابقات خودبثمر رسانیده‌است!

روش انگلستان ، همان روش همیشگی (۴ـ ۲ـ ۴) کامل بود ، درحالیکه برزیلیها طبق گفته‌قبلی مربی خود ، «جوآوسالدانها» نوعی روش خاص برای خود داشتند ، باین ترتیب که چهار مدافع‌برزیلی بطور زیک‌زاک بازی میکردند ، و جلوی آنها ، یک هافبک آزاد و تقریبا دفاعی خدمت میکرد .

دو هافبک بعدی در دوزاویه‌یک مثلث نسبت‌به‌هافبک اول‌درفاصله‌ای تقریبا همیشگی نزدیک بمهاجمین برزیلی کا میکردند . وخط حمله برزیل متشکل از سه تن بود ، جرزینهو ، پله و توستائو .

مربی برزیل با آگاهی ازقصد سرالف رمزی درمورد مهار ، پله برای او وظیفه‌ای خاص و سوای کار گذشته او تعیین کرده بود ، باین ترتیب که پله‌یک بازیکن نفوذی نبود و هرگز پابتوپ وارد محوط پنالتی و یا احیانا هیجده‌قدم تیم انگلستان نگردید ، در عوض درهرحالتی نفر پشتیبان دو فوروارد گوش خود ، جرزینهو و توستائو و بهمین خاطر درخشش دو بازیکن یاد شده درزمانهای حمله، خیلی بیشتر از مروارید سیاه تیم برزیل بود و درپایان مسابقه ، حتی مربی تیم ملی انگلیس اورا بعنوان یک بازیکن عادی همچون دیگران قلمداد کرد .

● توستائو ، ستاره بازی

درحالیکه جرزینهو و توستائو ستارگان میدان تیم برزیل بودند، خصوصیا توستائواین‌فوروارد جوان برزیلی که گل اول راخود بثمر رساند و گل دوم رابانی گردید ، هرچند که گل دوم باپای جرزینهو وارد دروازه شد .

* مهار ضربه پنالتی

درتیم انگلستان ، ستاره واقعی، گوردون‌بنکس دروازه‌بان تیم بود، چون علاوه بر توپهای خطرناک بسیاری که در حین بازی مهار کرد ، دردقیقه سی‌و یکم موفق‌به مهار یک ضربه پنالتی برزیلی ها که «کارلوس آلبرتو» مدافع‌راست برزیل باشوتی سنگین وزاویه‌ای بسیار دقیق آنرا شلیک کرده‌بود، گردید ، چه‌این ضربه پنالتی‌می‌توانست گل دقیقه ۱۴ انگلیسیها را خنثی کند و نتیجه بازی مساوی گردد .

برزیل دراین مسابقه جمعا شش یار جام جهانی ۱۹۶۶ ، خود رادر خدمت داشت هرچند که هشت تن ازیازده تن تیم ملی برزیل دراین مسابقه عضو تیم سانتوز بودند ، برزیلیها دروقت اول مسابقه اکثرا صاحب بازی بوده، و خیلی کمتر توپچی‌های انگلیسی دربرابردروازه این تیم قادر به ایجاد خطر بودند. چه «گیلمار» دراین مسابقه که آخرین و صدمین بازی او درتیم ملی فوتبال برزیل بود بادرخششی فوق تصور درخدمت تیم خودبود .

* آخرین و صدمین بازی، گیلمار

گیلمار که ۳۸ سال دارد در سالهای ۱۹۵۸ و ۱۹۶۲ که برزیل قهرمان جهان شد دروازه‌بان این تیم بود . وی درطول هفته گذشته دومین دروازه‌بان بزرگ دنیا بودکه اعلام بازنشستگی کرد ، چه قبلادر اوائل هفتهٔ لئویاشین دروازه‌بان مشهور تیم ملی شوروی بدنبال‌یک حادثه جزئی دریک مسابقه معمولی دربیمارستان درسن۳۹ سالگی‌اعلام بازنشستگی کرد ، وی نیز ۷۸بار درتیم ملی کشورش بازی کرده و سه‌بار بعنوان دروازه‌بان تیم دنیا انتخاب شده بود .

تنها گل انگلیسیها در وقت‌اول مسابقه و دردقیقه ۱۴ ، روی‌یک حمله‌غیرمنتظره بدست‌آمد. نیرتون بک میانی انگلیس ، توپی را بسه جناح چپ زمین و برای مارتین ـ پیترز فرستاد ، پینرز بخوبی پابتوپ موفق شد از دو مدافع برزیلی‌عبور کند و خود را درنزدیکی دروازه قرار دهد . خروج گیلمار ازدروازه، باعث شد که پیترز توپرا برای کولین‌بل که درفاصله نزدیکتر دروازه قرار داشت پاس کند واو بایک ضربه کوتاه نوک پا ، گل نخست مسابقه رابثمر رسانید .

بابثمر رسیدن این گل درخط حمله برزیل یک تغییر داده شد ، باین ترتیب که«پائولوسزار»، بجای «ادو» وارد زمین شد و حضور او درکنار سه مهاجم دیگر برزیلی، تحرک تازه‌ای به تیم ملی برزیل بخشید و درنتیجه فشار حملات لحظه بلحظه‌برروی دروازه‌انگلستان افزایش یافت .

ازآغاز وقت دوم به بعد ، انگلیسیها با وجود یک بازی آرام ، اکثرا هشت بار خودرا درحالت دفاعی‌داشتند،و باوجودیکه مولری محافظ مستقیم پله بود ،ولی مدافعین دیگر انگلیسی توجه بیشتری‌به وی مینمودند . روی‌همین اصل ، توستائو وجرزینهو که‌در گوشه‌های کناری زمین بیشتر بازی میکردند ، فرصت تلاش بیشتری داشتند .

● دفاع مطلق انگلیس

انگلیسی‌ها با وجود این روش سخت دفاعی دراین‌نیمه ،لحظاتیکه صاحب توپ میشدند ، شش یا هفت یار خودرا برای حمله بسیج میکردند ،ولی‌غیرازیکی دوباری که در اوائل نیمه دوم توفیق یافتند، این حملات خود را روی دروازه برزیل پیش ببرند ، در باقی دفعات ، با عدم موفقیت روبرو بودند ، و این بیشتر بخاطر ضعف قوای جسمانی و تلاش بیش ازحد آنها دروقت اول مسابقه بود!

تا دقیقه ۷۹ مسابقه ، نتیجه بازی هم چنان (۰ـ۱) بسود انگلستان بود . ولی در این دقیقه «توستائو» روی یک فرارفردی‌و شوت حساب شده خودش روی توپی که از پله دریافت کرده‌بود، گل مساوی را بثمر رسانید ،ودو دقیقه‌بعد، عینا چنین کاری‌را کرد، ولی لحظه‌ایکه قصد شلیک بداخل دروازه را داشت ، سد شدن‌راهش بوسیله بنکس ، باعث گردید که اوتوپش را به جرزینهو پاس کند و گل دوم با پای این بازیکن وارد دروازه گردد.

در این نه دقیقه که نتیجه‌بازی تا پایان مسابقه (۱ـ۲) بسودبرزیل بود ، انگلستان واقعا نمایش‌فوتبال داد ، و برزیل را در بدترین و خطرناکترین لحظات ممکن قرار داد ، لیکن ،هرگز تا پایان بازی، فورواردهای‌انگلیسی موفق‌نشدند، بار دیگر توپی را از چنگالهای حساس گیلمار بگذرانند و وارد دروازه برزیل کنند، نتیجه‌مسابقه (۱ـ۲) بسود برزیل پایان یافت.

آگهی مربوط به قبولشدگان درامتحانات کارآموزجهت مرکز آموزشگاه حرفه‌ای ساختمانی شرکت‌ملی ذوب آهن ایران

مقتضی است افرادیکه در زیرنامبرده میشوند در روز های چهارشنبه ۲۸ و پنجشنبه ۲۹ خرداد ماه جهت انجام تشریفات اداری و معاینات طبی در محل‌مرکز آموزش حرفه‌ای ساختمانی شرکت‌ملی‌ذوب آهن ایران واقع در شهر اصفهان‌خیابان هزار جریب‌جاده شیراز حضوربهمرسانند.

شرکت ملی ذوب‌آهن ایران

ناصر ارشدی ، حسن آگوش، علی افخمی، محمدهادی اسدی ، صمد اقبالی کازرونی ، اکبرآزاد، ایرج اسلامی ، پرویز احمدی، غلامرضا اسکاش،نورمحمدآه‌میور، خلیل اسلامی‌نژاد، محمد رضا ـ انصاریون، جعفر آبدینی، علی‌اکبر اردەتیری ، خدا مرز ابوالقاسم ، فیروز احمدی واصل‌آبادی، عباس برزگر پور منصور برنده ، عباس برومند، یحیی قلی بادلی سرکلا، اصغر بصیریانی .محمدرضا بهمن، داود بختکلان ، مرتضی برکنین ، محمود بهرامی لبنانی ، نعمت‌اله ابراهیمی ورنوسفادرانی، مهدی‌پور معمار ، فرج‌اله‌پوستفروش، محمود پورعابدین عبدالرسول پورزند ، مصطفی پور عصار محمود تاج ، حبیب‌اله تابان، محمدکاظم توکلی قینانی، سیدعلی‌توفیق‌بخش، یوسف تقی‌نژاد، مرتضی تفنگ سازی عبدالحسین توچائی ، مهدی تن‌سازان ، رضا تعویضی زواره‌ئی ، حسین جوزدانی حسن جواهری، حسن جابری زاده، غلامرضاحبیبی نژاد، عباس‌حفیظی‌غلامحسین حاجی صیادانی، بصیرحکیمی‌سینی، ناصر خواجوئی کرمانی، محمودخردمند، محمد خالقی ، محمد خدادادی ، ابوالحسن خالدی ، محمد اسماعیل خلیلی ، اصغر دهدشتی زاده ، غلامحسین درخشان، غفار دست‌پاک، فرهاد دژدار ، علی درویش، محمد دیانت ، محمد حسین دلال باشی اصفهانی ، محمود دافعیان ، رحیم راه‌یانی ، کرمعلی رحیمی بافرانی، محمدعلی رنجبران ، عباس رنجبر فردوسی ،پرویز رهبر، احمدروغنی، محمد هادی رفیعی رود زرد ، ابوالقاسم رحمانی ، منوچهررهنما، سیدمحمد رضویان ، ایرج‌رضویان ایرج رضازاده ، محسن رحیمی ، احمد راه افروز ، سید ابوالقاسم زاهدی، محمودزرباف اصفهانی ، سیف‌اله سلطانی، رضاسیدهاشمی، اصغرسعادت، سیدمحمدسیدشالچی حسین سرشوق غلامحسین سیاحی، حسن سلطانی ، پرویز شاه طلبی حسین‌آبادی، احمد شریفی،مسعود شریفی، ابوالفضل شهاب رضوی محمد صفائی‌جزمی، حسین‌صالحی، رضاصدیقیین ، سهراب طاهری ، هوشنگ عاصی‌پور ، سید مهدی علائی طباطبائی زواری ، فریدون عبادیان ،مرتضی عبادی سعیدعزیز، عمران عجب‌شیری، حسین علینقی، عبدالله علائی ، علیمحمدعلی بیک ابراهیم غفارپور ، جعفر فرشی‌زاده، حسن فامیل دردشتی ، جواد فرخ نیا محمدقطبی، خلیل‌قانع‌شیرازی، عبداله‌قطره‌سامانی،ابراهیم کیاست، عباس کرباسیون ، مرتضی کوشش حبیب‌اله کجوئی ، سیف‌اله کیانی، فضل‌اله کجوئی‌محمدهادی گلریز، علی گلبان ، حسین گلشنی‌هاشمی نصب ، عباسعلی گودرزی غلامعلی هاشمیه انارکی ، فریدون قابوسی، سعیدلطف‌الهی قره‌شیران ، حسین عباس مجیدی ، سیداحمد محمود زاده، محمد مفیدی ، رضا ملکی فروشانی ،ذبیح‌اله مجیدی، براتعلی مجرد حمزه‌ئی ، فرشید مدیری ، محمودمنصوری، محمدناصر مرواری (مرداری) جواد نیازی ، محمدنجفی زاده ، موسی نقره‌ئیان ، حسنعلی ناظم، جهانگیر نیکخو، علی اصغر نیکمرام، محمدجواد نوری حسین آبادی، مرتضی‌نصری نصرآبادی، محمدصادق هرندی، عزیزاله‌همتی، کاظم یزدانی اصغریاربخت ،محمد یعقوب پور، حیدر خسروی‌اسماعیل ترخانی، حبیب‌اله سبحانی‌سربندی، سید محمد سجادی بافقی، بهادر مراد آقائی ابوالوردی ، محمدرضا سهرابی عطا آبادی ، محمد هادی بهمن‌پور خالقی ، علی حسین خوراسگانی احمدتابشی‌پور، محمد علی فاتحی پسیکانی ، عباسعلی اشرفی، محمد مراد سامانی پور

آگهی

برای اطلاع داوطلبان تحصیل در دانشکده صنعتی پلی‌تکنیک تهران

بموجب اساسنامه جدید دانشکده صنعتی « پلی تکنیک تهران » که در تاریخ ۴۴ر۱۱ر۳۰ به تصویب شورای مرکزی دانشگاه هارسیده است و از اول سال‌تحصیلی ۴۶ ـ ۴۵ اجراء شده دوره لیسانس در این دانشکده چهار سال و برای اخذ درجه فوق‌لیسانس گذراندن حداقل یکسال دوره تخصصی با شرایط خاص ضروری است .

بنابر این دوره‌فوق لیسانس‌در دانشکده‌صنعتی(پلی‌تکنیک تهران) حداقل پنجسال میباشد و چون دانشجویان سال‌چهارم‌سال‌تحصیلی جاری «۴۸ـ۴۷» با اساسنامه‌سابق ثبت نام و شروع به‌تحصیل‌نموده‌اند مشمول اساسنامه جدید نبوده و آخرین دوره‌ای هستند که‌باحداقل چهار سال تحصیل فوق لیسانس شناخته میشوند .

رئیس دانشکده صنعتی« پلی‌تکنیک تهران » یگانه حائری

آ ـ ۲۲۴۰۰

آگهی مناقصه

واحد ساختمانی کارخانه آریامهر اصفهان واقع در ۴۵ کیلو متری راه شهر کرد پانصد و پنجاه تن آرماتور مورد احتیاج خود را از طریق مناقصه خریداری مینماید . داوطلبان شرکت در مناقصه میتوانند با پرداخت مبلغ پنجاه ریال اسناد مناقصه را در تهران از دبیرخانه قسمت تدارکات شرکت ملی ذوب آهن ایران واقع در چهارراه پهلوی تخت‌جمشید و در اصفهان ازدفتر تدارکات واحد دریافت و مبلغ دویست‌و سی هزار ریال‌اسناد خزانه بعنوان سپرده شرکت در مناقصه تحویل بانک ملی‌ایران شعبه اصفهان نموده مدارک مربوطه و پیشنهاد های خودرا دردو پاکت جداگانه لاکو مهر شده حداکثر تاساعت ۹ روز سه شنبه هفدهم تیر ماه جاری تسلیم دبیرخانه واحد نمایند .پیشنهاد های واصله در ساعت ۱۰ همانروز در قسمت تدارکات واحد باز و قرائت خواهد شد. حضور پیشنهاد دهندگان در جلسه مناقصه آزاد وواحد ساختمانی کارخانه آریامهر دررد یاقبول هریک از پیشنهاد هامختار میباشد . بپیشنهاد فاقد برگ رسید سپرده «اسناد خزانه »و یا مشروط و مبهم و همچنین پیشنهادی که بعد از موعد مقرر برسد ترتیب اثر داده نخواهد شد . سپرده برنده اول و برنده دوم مناقصه تاعقد قراردادونگهداری و سپرده سایر شرکت کنندگان پس از تعیین برنده مسترد خواهد شد.هزینه درج آگهی درجراید و پرداخت هرگونه مالیات و عوارض متعلقه بعهده برنده مناقصه میباشد. واحد ساختمانی کارخانه آریامهر میتواند به میزان بیست‌و پنج درصد از مورد معامله‌را کسر یا اضافه نماید . م‌الف ۳۱۸۹

واحد ساختمانی کارخانه آریامهر ـ اصفهان

بهنگام تنظیم برنامه تعطیلات تابستانی همواره بیاد داشته باشید که محلی برای شما درکرانه‌های دریای مدیترانه رزرو شده است .

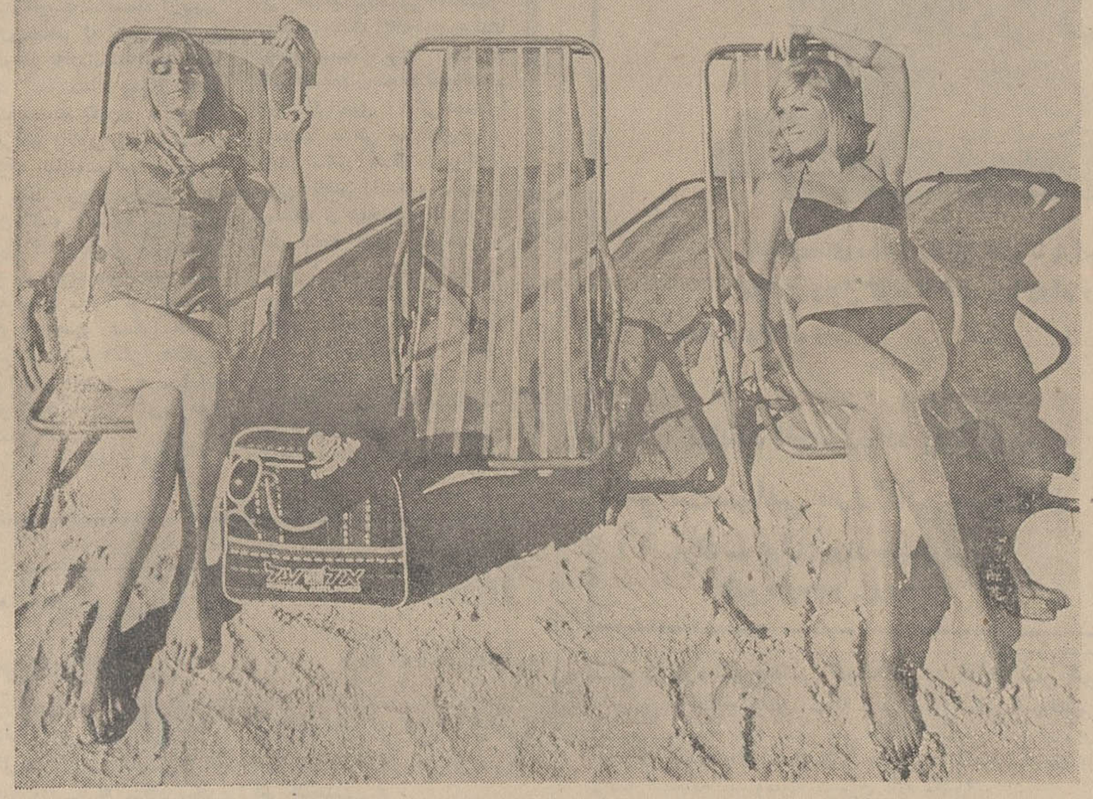

برای ۱۹۵۰۰ ریال یک سفر تعطیلاتی دوهفته‌ئی بشما پیشنهاد مینمائیم ، که شامل قیمت بلیط واقامت درهتل خواهد بود .

آژانس مسافرتی وتوریستی سرویس خیابان ایرانشهر ۲۸۰

تلفن : ۴ـ۳ـ ۶۲۸۱۱۲ ـ ۶۲۷۳۷۷

SERVICE

خبرهای روز

علمای تهران
مراتب تاسف خودرا بحضور مرجع عالیقدر شیعیان تلگراف کردند

حضرت آیت‌الله عظما مرجع‌عالیقدر دینی سید محسن طباطبائی حکیم دامت البرکاته اخبار وحشتناکی رسیده منتظر هستیم که بادریافت خبر سلامتی از امر مبارك و نظر عالی در مورد عکس العمل باروش خصمانه‌ایکه نسبت به حوزه‌مقدس روحانیت نجف و روحانیون اعظام و مردم مسلمان بعمل‌آمده است‌مطلع شویم. میرزا عبدالله (چهل‌ستونی) محمد تقی عاملی ، محمد تقی‌نجفی بروجردی ، علی اصغر خوئی، باقر طباطبائی قمی ، محمدعلی سبط ، علی‌امینی موسوی، احمدشهرستانی، احمد گلپایگانی ، عبدالله آل‌آقا، سید آقا خلخالی ، شمس‌الدین ابهری ، سید حاجی خسروشاهی، مهدی خلخالی ، عبدالحسین زاهد، مهدی‌اشکوری، علی‌سعید، مصطفی مسجد جامعی ، محمدرضا علوی ، محمود انصاری الشکوری، نورالدین ابهری ، رضا فقیهی، منصورعاصمی، بطحائی ، جعفر شبیری ، میرزائی، حسین یومنی ، حسن سعید .

رئیس جدید اداره اطلاعات شهربانی کل کشور

امروز کسب اطلاع شد که سرکارسرهنك عیسی‌پژمان بریاست اداره اطلاعات شهربانی کل‌منصوب ومشغول بکار شد .

تاریخ شروع کار کلاسهای تقویتی

از اول تیر ماه کلاس های تجدیدی‌وتقویتی‌مجانی بمنظور کمك بدانش‌آموزان تجدیدی دبیرستان ها در دبیرستان های تهران و شهرستان های ری‌و شمیرانات‌و کرج تشکیل میشود .این کلاس ها زیرنظراداره کل آموزش و پرورش استان‌مرکز و بوسیله دانشجویان دانشگاه تهران اداره میشوندو تا پایان مرداد ماه‌ادامه خواهند داشت . کلیه‌دانش‌آموزان تجدیدی می‌توانند بادردست‌داشتن کارت تحصیلی مراجعه نمایند.

شهردار جدید رامسر

دیروز اعضای‌انجمن شهررامسر باتفاق آراء آقای حسین سرکشیك را بسمت شهردار رامسر انتخاب کردند .

دانش آموزان ممتاز

دانشگاه صنعتی اریامهر امروز اعلام کرد که دانش‌آموز ممتاز وشاگردان اول را بدون کنکور نخواهد پذیرفت وفقط از طریق کنکور دانشجو میپذیرد .

ضیافت وزیر خارجه

دیروز از طرف آقای اردشیر زاهدی بافتخار آقای یوسف الفوزان سفیر عربستان سعودی در ایران ضیافتی به ناهار ترتیب داده شده بود در این ضیافت سفرای کشور های اسلامی و جمعی از رجال‌شرکت داشتند .

مدت ماموریت آقای یوسف‌الفوزان در ایران خاتمه یافته وایشان‌قریبا تهران را ترك خواهد کرد .

نتایج امتحانات نهائی ششم دبیرستانها

نتایج امتحانات نهائی ششم دبیرستان ها و متفرقه بتدریج از روز ۵ تیر آغاز خواهد شد و تا روز ۱۰ تیر نتایج کلیه رشته ها اعلام می شود .

بعداز انجام امتحانات نهائی دبیرستان ها و متفرقه عده زیادی از داوطلبان به روزنامه اطلاعات تلفن کردند و به مشکل بودن سئوالات امتحانی‌اعتراض داشتند. این عده میگفتند بعد از امتحان تکامل ششم طبیعی که بعضی از سئوالات آن در اختیاردانش‌آموزان داوطلبان قرار گرفته بود سئوالات مشکلی برای‌دانش‌آموزان‌وداوطلبان طرح شده است .

گفته میشود ضمن یك سری تحقیقات و بررسی هائی که‌درمورد افشاء شدن سئوالات امتحانی‌ششم متوسطه بعمل آمده است منبع اصلی پخش سئوال در تهران‌روشن شده است .

بدنبال این مطلب کسب اطلاع شد که یکی از کارکنان اداره کل امتحانات وزارت آموزش و پرورش نیز برای بازجوئی از طرف مقامات صالحه احضار شده است .

برنامه امتحانات شهریور ششم دبستانها

امروز برنامه امتحانات شهریورماه ششم دبستانها بشرح زیر اعلام شد. سه‌شنبه چهارم شهریور صبح امتحان دیکته و انشاء فارسی ،بعداز ظهر امتحان هندسه

چهارشنبه پنجم شهریور : صبح امتحان حساب ، بعدازظهر امتحان معلوما تعمومی

امتحانات صبح‌ها از ساعت ۸ونیمو بعدازظهرهااز ساعت۳آغاز خواهدشد. ضمنا امتحانات شهریور ماه‌ششم دبیرستان ها و متفرقه نیز از روز ۱۱ شهریور ماه آغاز خواهد شد.

رئیس کل دادگستری گیلان

از طرف وزیر دادگستری آقای ضیاءالدین امیر خلیلی بریاست کل دادگستری استان گیلان منصوب‌شد.

نخست‌وزیر دریك مصاحبه مطبوعاتی درترکیه‌اعلام کرد :

ایران هر لحظه و هر جا آماده مذاکره باعراق است

● ایران در خلیج فارس منافعی داردکه دراستیفای آن مصمم است
* نخست وزیر امشب بتهران باز میگردد

آقای هویدا نخست‌وزیر و بانو باتفاق احسان صبری چاگلایانگیل وزیرخارجه ترکیه و همسرش با یك کالسکه مخصوص از نقاط دیدنی جزیره بیوك ادا دیدن می‌کنند .

آقای امیرعباس هویدا نخست‌وزیر روزگذشته در یك‌مصاحبه مطبوعاتی دراستانبول با حضور نمایندگان مطبوعات ترکیه و خبرگزاری های بین‌المللی بصراحت اعلام کردایران تصمیم ندارد به تنهائی خلاء قدرت را در خلیج فارس بدنبال خروج قوای‌انگلیس پر کند.

آقای‌هویدا دراین مصاحبه‌مطبوعاتی به‌پرسشهای خبرنگاران‌ترك درباره بحران‌روابط‌ایران‌وعراق‌میانجیگری دولت اردن ، بحران منطقه عربی خاور میانه، مناسبات‌اقتصادی ایران و ترکیه از جمله دورنمای‌احداث خط لوله‌نفت‌ایران به‌دریای‌مدیترانه و استفاده از بندرطرابوزان برای امر صادرات‌وواردات کالاهای‌ایرانی اشاره‌کرد واظهار داشت مناسبات اقتصادی ایران‌وشوروی در جهت منافع دوکشور هم چنان توسعه می‌یابد .

*** پایان سفر**

مسافرت آقای‌هویدا و بانو به‌کشور همسایه‌و دولت هم پیمان «ترکیه» عصر امروز به‌پایان میرسدورئیس دولت‌و همراهان مستقیما ازاستانبول به‌تهران بازمیگردند .

در محافل سیاسی واقتصادی‌تهران امروز پیرامون سفرآقای هویدا نخست‌وزیر به ترکیه و مذاکرات ایشان با مقامات دولت ترك‌اظهار نظرشد که نتایج این سفر فصل جدیدی در مناسبات‌ایران و ترکیه بوجودآورده‌است . ودرجریان این مذاکرات هویدا موفق شدسرنوشت بسیاری‌از پروژه ها وطرحهائی‌را که‌از یکی‌دوسال گذشته معوق‌مانده است روشن سازد.

مهمترین این طرحها موافقت‌ترکیه در تسریع ساختمان واسفالت راه ترانزیتی ترکیه بایران و همچنین تسریع در اتصال خط آهن‌ترکیه بایران است که علاوه بر منافع تجارتی‌دارای منافع قابل توجهی از نظرصنعت جهانگردی‌درایران بشمار میرود.

بااسفالت این قسمت از جاده‌پیش بینی میگردد که‌گروه های‌بیشتری ازجهانگردان متوجه نقاط‌توریستی درایران شوند وتا آماده شدن‌این راه ایران‌امکانات لازم برای جذب بیشتر جهانگردان پیدا خواهد کرد

آقای‌هویدا نخست‌وزیرو بانو دیشب درضیافت‌آقای سلیمان‌دمیرل نخست‌وزیر ترکیه‌و بانوشرکت کردند وامروز به‌بازدید ازنقاط تاریخی‌استانبول پرداختند.

● مصاحبه مطبوعاتی

رسول اروقنی نماینده اعزامی اطلاعات به ترکیه گزارش می‌دهد.

آقای هویدا در مصاحبه مطبوعاتی دیروز خود در پاسخ بیکی از پرسش‌ها بار دیگر سیاست ایران‌را در قبال مسائل مربوط به خلیج‌فارس تشریح کرد و تاکید نمود بعد از خروج قوای بریتانیا ایران بااستیلای سیاسی و استثمار اقتصادی مردم‌حوزه خلیج فارس تحت هرعنوان و بهر صورت قدیم یاجدید موافقت‌نخواهد کرد.

هویدا گفت ایران در خلیج فارس دارای منافع و حقوق ملی است ودر استیفای آن مصمم استو دخالت‌های دولت‌های خارج از حوزه خلیج فارس را در این منطقه جایز نمیداند.

رئیس دولت افزود خلیج فارس به کشورهائی تعلق داردکه در آن‌محیط باهم زندگی میکنندوایران در نظر ندارد بعد از تخلیه قوا جای انگلیس رابگیرد. «ما میخواهیم ملت‌های این منطقه بتوانند باهمکاری و تعاون‌خود راواز گزندحوادث‌مصون بدارندوصلح وآرامش منطقه را تامین کنند.»

*** ایران و عراق**

آقای هویدا درباره پرسش مربوط به بحران روابط ایران و عراق و میانجیگری اردن به سابقه اختلافات ایران و عراق از هنگام عقد قرارداد تحمیلی ۱۳۱۶ اشاره کرد و گفت‌همه میدانند شط‌العرب یك‌مسیر ومرزآبی استوایران وعراق رااز‌هم‌جدامیکند. بنابر این دولت ایران آماده است برای گفتگو درباره این مسئله وحل آن درهر زمان ودرهر کجا باعراق‌بر سریك میز بنشیند.

آقای هویدا تائید کرد که‌پادشاه اردن کوشش‌هائی بعنوان میانجی‌میان ایران و عراق انجام داده‌اند و باعراق نیز مذاکراتی صورت دادند. ایران نیز اعلام کرد که هرکجا که باشد بشرط رعایت موازین حق‌و انصاف قوانین بین‌المللی حاضر به‌مذاکره است».

● ایران و ترکیه

آقای هویدا مناسبات ایران و ترکیه رابطور واقعی صمیمانه و عمیق ذکر کردو گفت‌این مناسبات بطور رضایت بخشی درحال توسعه است.

در پاسخ مربوط به احداث خط لوله نفت آقای نخست‌وزیر گفت‌ایران علاقمند است نفت استان جنوب‌خودرا بیکی از بنادر مدیترانه برساند ودر این مورد با دولت ترکیه مذاکره شد این خط از اهواز به بندر اسکندرون میرسد همچنین درموردهمکاری دولت ترکیه برای ساختن واداره‌این خط مذاکره شد و قرار است کمیته از شخصیت‌های فنی‌ایرانی و ترك‌تشکیل تاپیرامون این طرح گفتگوی بیشتری بعمل آورد.

آقای هویدا گفت ایران مسلما‌از هیچ‌گونه تسهیلاتی در امر فروش نفت برای پالایشگاه ازمیردر ترکیه دریغ نخواهدکردو البته این‌تسهیلات و همکاریها در چهار چوب سازمان همکاریهای منطقه‌ای برای عمران خواهد بود.

رئیس دولت گفت ایران علاقمند است روابط اقتصادی خودرا با ترکیه توسعه دهد و در جریان مذاکرات اخیر جوانب‌مختلف همکاریهای‌آینده بررسی گردید و تصمیم گرفته شد این توسعه باسرعت بیشتری انجام پذیرد. آقای هویدا گفت استفاده از راههای ترانزیتی یکی‌از عوامل‌توسعه مناسبات اقتصادی ایران‌وترکیه‌است بهمین دلیل تصمیم گرفته شد بندر طرابوزان بعنوان بندر صادراتی و وارداتی ایران بشود.

آقای هویدا گفت‌ایران نیاز به‌گوشت داردو با مقامات ترك در باره چگونگی فروش گوشت‌وایجاد سردخانه ها گفتگو شد.

آقای نخست‌وزیر افزود مصرف گوشت درایران‌بابهبود روز افزون وضع مردم بیشتر از میزان تولید داخلی است‌وایران تاچندین سال نیازبه‌گوشت وارداتی دارد .

● ایران وشوروی

آقای هویدا در پاسخ‌به‌پرسش دیگری در مورد مناسبات‌ایران با کشور های سوسیالیستی از جمله شوروی گفت‌سیاست خارجی‌ایران برپایه سیاست مستقل ملی بناشده وبراساس آن مسلما هر سیاستی راکه منافع ملی‌کشور مارا تامین کند دنبال خواهیم کرد .

آقای هویداگفت ایران باشوروی روابط صمیمانه و نزدیکی داردودو کشور دارای مبادلات اقتصادی‌بسیار دامنه‌داری هستند و مااین‌روابط‌را بسودخود میدانیم شوروی برای‌ما بازارتجارت خوبی‌است و اخیرادر نمایشگاهی از کالا های ایران که درمسکو دایرشد مقادیر زیادی‌از کالا های ایران فروخته شدعلاوه براین خط لوله‌گاز نیز تاسال‌دیگر باتمام خواهدرسید و گاز ایران از جنوب بشوروی خواهدرفت.

*** اعراب واسرائیل**

آقای هویدا در پاسخ‌به‌پرسش مربوط به بحران خاور میانه‌باردیگر پشتیبانی ایران را دراجرای قطعنامه ۲۲نوامبر سازمان‌ملل متحد ،تخلیه اراضی اعراب از طرف‌اسرائیل و حل مسئله آوارگان تاکید کرد و گفت‌شاهنشاه‌ایران‌نخستین‌شخصیت جهانی‌بودند که بلافاصله پس‌از مخاصمات‌اعراب‌واسرائیل‌درفرودگاه آنکارا فرمودند:

«دوران اشغال و تصاحب خاك یك کشور از طرف کشور دیگر سپری‌شده‌است.»

نمونه سئوالات کنکور امسال دانشگاهها

روزهای ۲۹و۳۱خرداد ماه ودوم تیرماه آگهی ثبت‌نام کنکورسراسری درجراید منتشر می شود و ثبت‌نام ازروز ۳۱ خرداد ماه تا ۱۹ تیرماه جریان خواهد داشت .

ثبت نام ابتدا از دیپلمه های سنوات گذشته و سپس از دیپلمه های سال جاری صورت میگیرد .

شعبات بانك ملی سراسر کشور تا روز هجدهم تیرماه از داوطلبان شرکت در کنکور سراسری حق‌ثبت‌نام قبول می کند و پاکت محتوی دفترچه و کارت شرکت‌در امتحانات رادر اختیار آنان قرار میدهند .

صبح امروز آقای دکترمهندس سخنگوی مرکز آزمون شناسی ضمن‌اعلام این مطالب نمونه‌ای ازدفترچه های راهنمای کنکور را دراختیار خبرنگاران گذاشت و از داوطلبان خواست که ثبت‌نام‌خودرا در روز های اول انجام دهند وبعهده تعویق نگذارند زیرا باید زودتر ثبت‌نام صورت گیرد تا فرصت کافی‌برای رسید گی‌بمدارك و صدور کارت وجود داشته باشد .

پس‌از ثبت‌نام و رسیدگی به مدارك داوطلب برای داوطلبانی که مدار کشان کامل‌است‌وواجدشرایط شرکت در کنکور باشند برك اطلاعیه‌ای‌ارسال‌میشودوشماره کارت ورودی داوطلب وحوزه امتحانی او درآن قید شده است .

*** کارت ورودی**

کارت‌ورودی به جلسات امتحان دوروز قبل از شروع کنکور(۱۳ مردادماه) در حوزه های امتحانی توزیع می‌شود وداوطلبان بادردست داشتن برك اطلاعیه وشناسنامه عکس‌دار می توانند کارتهای خود رادریافت دارند.

دریاکتی که بانکها بداوطلبان می‌دهند دفترچه راهنمای کنکور برك رسید مدارك، نمونه کارت ورودی، کارت تقاضا نامه که داوطلب‌باید آنرا تکمیل کند وجود دارد . داوطلب باید مدارك خود ، کارت تقاضا نامه تکمیل شده و قبض حق‌ثبت نام رادر همین پاکت‌قرار دهد و پست نماید .

دردفترچه راهنمای کنکورنمونه سئوالات کنکور ،مقررات‌عمومی وتوصیه های کلی ، جدول گروه بندی و ضرایب مواد امتحانی ، شرایط عمومی‌و خصوصی‌دانشگاه‌ها و مدارس عالی دولتی قید شده است که درشماره امروز نمونه سئوالات‌امتحانی‌و مقررات‌خصوصی وعمومی دانشگاهها به‌تفصیل‌برای اطلاع داوطلبان نوشته شده است.

*** سئوالات نمونه**

دراین قسمت از دفترچه راهنما برای هریك از موادامتحانی‌کنکور سال ۱۳۴۸ چند سئوال نمونه ارائه‌شده است تاداوطلبان بامطالعه آنها خودرا با نحوه سئوالات امتحانات ورودی سال جاری آشنا سازند .

*** زبان فارسی**

قطعه زیررا به دقت بخوانید و به سئوالاتی که در ذیل آن آمده جواب‌دهید .

فقیهی پدررا گفت هیچ از این سخنان رنگین ودلاویز متکلمان‌در من‌اثرنمی کند بحکم آنکه نمی‌بینم ایشان‌را فعلی موافق گفتار .

ترك‌دنیا به مردم آموزنده
خویشتن سیم وغله اندوزند

پدر گفت ای‌پسر به مجرد این خیال باطل نشاید روی از تربیت ناصحان بگردانیدن و علما را به ضلالت منسوب کردن ودر طلب عالم معصوم از فوائد علم محروم ماندن همچو نابینائی که شبی‌در رحل‌افتاده‌بود و می گفت آخر ای مسلمانان چراغی‌فراراه من دارید زنی‌مازحه بشنید و گفت تو که چراغ‌چه بینی ؟همچنین‌مجلس‌وعظ چو کلبه بزاز است آنجا تا نقدی ندهی بضاعتی نستانی و اینجا تا اراداتی نیاری سعادتی نبری .

(نقل‌از گلستان سعدی)

۱-
الف - چرا سخنان متکلمان‌در پسر اثر نمی کرد ؟
ب - دلیل آنکه فقیه رفتار متکلمان را موافق گفتار آنان‌نمی‌دید ، چه بود ؟
ج-پسرچه کسی را عالم معصوم می دانست ؟
د - مجلس وعظ از چه جهت مانند کلبه بزاز است ؟
۲-معنی کلمات‌زیرا رابنویسید: فقیه- منسوب- فوائد- مازحه - بضاعت .
۳ - حالت دستوری کلمات زیر چیست ؟
نشاید روی از تربیت ناصحان بگردانیدن .
۴- فعلهای زیراز چه مصدر - هائی گرفته شده است ؟
نشاید - آموزند - اندوزند - دارید - نبری .
۵- به پرسشهای زیر پاسخ دهید :
الف - حافظ درچه قرنی می - زیسته است ؟
ب - زبان دری به چه زبانی گفته میشود ؟
۶- زیر کلماتی که املای آنها غلط است خط بکشید و املای درست آنها را دربالای آن کلمات بنویسید :
حالی که من این سخن‌بگفتم عنان تاقت درویش از دست برفت. تیغ زبان بر کشید و اسب‌فساحت درمیدان وقاحت بجهانید و برمن دوانید .

فیزیولوژی جانوری‌وگیاهی

۱-سئوال مربوط به‌لوزالمعده :
الف-نام ماده‌ای که برروی ترشح خارجی لوزالمعده اثر میگذارد چیست ؟
ب- چگونگی ترشح این ماده‌را بیان کنید.
ج- چگونه این ماده‌باعث ترشح خارجی‌لوزالمعده میگردد ؟
د -آیامی‌توان‌این ماده‌راهورمون محسوب‌داشت ؟به‌چه‌علت؟
۲- سئوال مربوط به دستگاه گردش‌خون:
الف-عناصرسلولی خون کدامند؟
ب- ازاین عناصر ، کدام دردفاع بدن موثرند ؟ آنها را تقسیم‌بندی کنید.
ج- اعصاب تنظیم کننده حرکات قلب کدامند ؟
د- اثرفشار خون را بر روی مقدارترشح ادراربیان کنیدو علت آن را ذکرنمائید.
۳- آغازوپایان دوره‌اسپوروفیت را در سرخس بیان کنید .
۴-از بین گیاهان تیره‌آلاله ۴ نمونه‌رانام ببرید.
۵ -جام گل لوبیا با جام گل اطلسی چه‌فرق‌دارد ؟
۶- کدام یك از اندامهای‌گیاه زیره مصرف خوراکی‌دارد ؟
۷- درگیاه خرزهره چگونه‌از شدت تعرق جلوگیری می شود ؟

● زمین شناسی وتکامل

۱- زمینی که خاك رس زیاد داشته باشددراصطلاح کشاورزی چه نامیده میشود ؟ و علت این نام‌گذاری چیست ؟
۲- منشاء تشکیل هریك از سنگهای زیر را بنویسید :
کنفکومرا . گل سفید . سنك آتش‌زنه .
۳- درکدام دوره های دوران‌اول ودوران دوم آب و هوای عمومی زمین یکنواخت بوده است ؟
۴- مقطع قائم رسوباتی راکه هنگام پیشروی کامل آب تشکیل میشود رسم کنید و نوع رسوبات را بنویسید .

*** تاریخ**

۱-مسکن اصلی‌و نژاداشکانیان راذکر کنیدو بنویسید که به‌کدام ملت خارجی بیشتر متمایل بودند.
۲- نوع خط مصریان قدیم ونام آن را بنویسید .
۳-حکومت‌های ساسانی وصفوی راازلحاظ مذهب و مرکزیت با یکدیگر مقایسه کنید .
۴- نوع حکومت ایتالیا پیش از جنك جهانی‌دوم چه‌بود و بنیانگذار آن چه نام داشت ؟

*** جغرافیا**

۱- حوزه های اصلی رودخانه‌های ایران را نام ببرید .
۲- مواد اولیه صنعت ذوب‌آهن را نام‌ببرید و بنویسید ایران این مواد را از کدام مناطق کشور تامین میکند .
۳- طرزتقسیم رطوبت وبارندگی درایران چه اثری درپراکندگی جغرافیای جمعیت داشته است ؟
۴-صنعت پارچه‌بافی درانگلستان بیشتردر کدام منطقه متمرکزاست؟ و علت این تمرکز چیست ؟

*** فلسفه ومنطق واخلاق**

به هریك از قسمت های سئوال زیر حداکثر در سه سطر جواب بدهید :
الف- استقراءرا تعریف کنیدو مثالی برای آن بیاورید .
ب-مبداء یا اصل عقلی‌را که استقراء به ان متکی است ذکر نمائید وضمنامعلوم کنید که‌استقراء چرا متکی‌براین اصل است وچه تناسبی با ان‌دارد .
ج- فرق قیاس را با استقراء با توجه به تعریف آنها روشن‌سازید.
د- درجه اعتبار منطقی هر یك‌از این‌دونوع استدلال و استفاده‌ای‌را که از آن در علوم مختلف بعمل می‌آید بیان کنید .

هندسه و مخروطات

۱- در مثلث دلخواه ABC خط متغیر $B'C'$ را به موازات قاعده BC رسم می‌کنیم (C' بر AB و B' بر AC قرار دارد) محل برخورد BB' و CC' را D مینامیم.
الف- مکان هندسی نقطه D را بیابید.
ب- محل برخورد AD را با BC و $C'B'$ بترتیب L و L' مینامیم. ثابت کنید که L و L' مزدوجند نسبت به A و D.
۲- AB وتر ثابتی است در دایره مفروض. دو نقطه اختیاری C و D را روی محیط اختیار میکنیم، C و D را به A و B وصل میکنیم. محل برخورد AC و BD را L و محل برخورد AD و BC را M مینامیم. ثابت کنید که LM بر نقطه ثابتی میگذرد.

مکانیک

۱- متحرکی با حرکت متشابه‌التغییر فاصله A تا B را که برابر ۳۶ متر است می‌پیماید بطوریکه ۱۸ متر اول را در یک ثانیه و ۱۸ متر بقیه را در ۲ ثانیه طی می‌کند.
الف- سرعت متحرک را در A و همچنین شتاب آنرا بدست‌آورید.
ب- سرعت متحرک را در موقع رسیدن به B حساب کنید.
ج- اگر متحرک به حرکت خود ادامه دهد در چه زمانی و در چه فاصله‌ای از A سرعت آن صفر خواهد شد.

فیزیک

۱- لوله‌ای که سرش باز است مقابل یک دیاپازون به فرکانس ۴۰۰ که در حال ارتعاش است قرار میدهیم. حداقل طول لوله باید چه اندازه باشد تا صدای دیاپازون تشدید شود؟ (سرعت انتشار صوت ۳۴۰ متر در ثانیه است.)
۲- نیروی محرکه یک باطری ۱۰۰ ولت و مقاومت درونی آن ۵ اهم است. اگر به دو سر آن یک ولت‌متر بامقاومت ۵۰۰ اهم وصل‌کنیم این ولت‌متر چند ولت نشان خواهدداد؟
۳- شعاعهای انحنای یک عدسی محدب‌الطرفین $R_1 = R_2 = 10\,cm$ و ضریب شکست شیشه آن $n = 1/5$ میباشد. همگرائی آنرا حساب کنید. اگر این عدسی در داخل مایعی به ضریب شکست $n' = 1/6$ قرار گیرد همگرائی آن چقدر خواهد شد؟

شیمی

۱- فرمولهای گسترده ایزومرهای الکلی $C_4H_{10}O$ را رسم کنید و نام هریک را بنویسید. کدام‌یک ایزومر نوری دارد و چرا؟
۲- فورمول واکنش $Sn^{++} + MnO_4^- + H^+ \longrightarrow$ را کامل و از راه اکسیداسیون و احیاء موازنه کنید.
۳- اگر PH محلولی ۵ باشد، غلظت یون $[H^+]$ و $[OH^-]$ را در ۲۵ درجه حرارت حساب کنید.
۴- ازطریق استخلاف ثابت کنید که در متان چهارظرفیت کربن با یکدیگر برابر است.

حساب استدلالی

۱- معین کنید بزرگترین عدد چهار رقمی را که مربع کامل و بر ۲۳ بخش‌پذیر باشد.
۲- عددی در مبنای هشت به صورت ۴۳۷ است. این عدد را در مبنای ۹ بنویسید.
۳- باقیمانده‌ی تقسیم عدد $1 - 3n - 4^n$ را بر ۹ حساب کنید. n عدد درست است.
۴- لگاریتم ۲ در پایه ۳ را حساب کنید.

جبر و مثلثات

۱- کدام تابع x است که در ازاء $x = \frac{\pi}{4}$ برابر ۲ میشود و مشتقش برابر $\sin^4 3x \cos^3 3x$ است؟
۲- منحنی نمایش تغییرات تابع $y = x\sqrt{16 - x^2}$ را رسم کنید.
۳- میدانیم که شدت روشنائی در هر نقطه به نسبت عکس مجذور فاصله آن نقطه از منبع نور تغییر میکند. اگر دو منبع نور A و B به فاصله ۶ متر از یکدیگر و شدت نور A هشت برابر شدت نور B باشد روی AB و در چه فاصله از B کل روشنائی دریافتی از A و B مینیمم است؟
۴- مجموع $\cos 2x + \cos 4x + \cdots + \cos 2nx$ را قابل محاسبه با لگاریتم نمائید.
۵- حد عبارت $\frac{\sqrt{x^2 + 2x - 6} - \sqrt{x^2 - 2x + 6}}{x^2 - 2x - 3}$ را در ازاء $x = 3$ حساب کنید.

*** شرایط اختصاصی پذیرش**

شرایط اختصاصی پذیرش‌دانشجو در دانشگاه ها و موسسات آموزش عالی دولتی بقرار زیر است .

● دانشگاه تهران

* در دانشکده های ادبیات و رشته های ادبی دانشکده علوم تربیتی .

قبول شدگان گروه۲۸ ،ضرایب برای تحصیل در رشته های علوم‌اجتماعی و روانشناسی و جغرافیا تقدیم دارند .

* در رشته تربیت‌بدنی آزمایش استعداد جسمی انجام میشود .

* در رشته های الهیات ومعارف اسلامی فقط داوطلب مرد پذیرفته میشود .

● دانشگاه تبریز

* در رشته های‌زبان های‌انگلیسی، فرانسه و ادبیات فارسی حداقل مجموع نمره قبولی در زبان برابر پنجاه درصدحداکثر ممکن‌مجموع نمرات قبولی است .

*** دانشسرایعالی تبریز**

* حد اکثر سن ۲۴ سال .
* در رشته خانه‌داری فقط‌داوطلبان زن و دوشیزه قبول میشوند .
*در رشته ریاضی ۳۰ دانشجوی پسر وبیست‌دانشجوی دخترپذیرفته میشود .
*در رشته طبیعی ۶۰ پسر و ۴۰ دختر پذیرفته خواهد شد .
* در رشته شیمی ۳۰ پسر و۲۰ دختر و در رشته فیزیك ۳۰ پسرو ۲۰ دختر .

*** دانشگاه اصفهان**

* رشته پرستاری دانشجویان باید دختر و محلی و حداکثر ۳۰ ساله باشند وتعهدچهار سال‌خدمت بسپارند .

● دانشسرایعالی اصفهان

حداکثر سن ۲۴ سال با تعهد پنجسال خدمت .

*** دانشسرایعالی سپاه دانش**

* ۴۰ دختر و ۶۰ پسر پذیرفته میشوند .

*** جندی شاپور**

* رشته پرستاری فقط بانوان‌و دوشیزگان میتوانند شرکت کنند.

● دانشسرایعالی تهران

* شرائط عمومی : نداشتن‌نقص عضو ، نداشتن شغل بموظف و غیرموظف ، برك پایان خدمت ، حداکثر سن ۲۴ سال، تعهدخدمت پنجسال ، هفتادوپنج درصد از شهرستان ها انتخاب میشوند .

شرائط اختصاصی : در رشته های ادبیات ، انگلیسی ، شیمی ، طبیعی ، مشاوره فنی ، فیزیك و تاریخ و جغرافیا حداقل نمره‌قبولی پنجاه‌درصد و در رشته های‌ریاضی ۴۵ درصد و در تربیت بدنی ۴۰-درصد از حداکثر مجموع نمرات است .

*** هنرسرایعالی**

حداکثر سن ۲۴ سال ، سپردن تعهد خدمت برای پنجسال .

کشف سه سلاح مرگبار شیمیائی در شوروی

لندن - رویتر - امروز اعلام‌شد که دولت شوروی سه نوع سلاح شیمیائی مرگبار کشف کرده که دنیای غرب در مقابل آن کاملا بی‌دفاع است . این سه نوع اسلحه مرگبار را بعد از استعمال بهیچوجه نمیتوان کشف کرد. اگرشورویها آنرا بکار ببرند غربی‌ها نه‌میتوانند آنرا به‌بینند و نه میتوان از راه استشمام بوجود آن پی‌برد. این‌مواد کشنده به‌آسانی وارد بدن انسان ها میشوند و بخون جذب میشوند وبه آرامی بدن را فلج میسازند

«ویلیام دبری» رئیس بخش‌تحقیقات شیمیائی ارتش انگلستان که امور وتشکیلات آن کاملا سری است امروز گفت نه دانشمندان آمریکا ونه دانشمندان اروپا هیچ راهی‌برای مبارزه بااین سلاح شوروی نمی‌شناسند . باین ترتیب آمریکا و اروپا در مقابل این سلاحهای کشنده کاملابی‌دفاع هستند .«ویلیام دبری» گفت ساختن این سلاحهای‌شیمیائی در دوران جنك دوم جهانی توسط آلمانی‌ها شروع شد وهنگامی که شورویها آلمان شرقی را اشغال کردند به اسرار جنك شیمیائی و تاسیسات آلمان هیتلری دست‌یافتند «ویلیام دبری» افزود که شورویها مسلما اکنون تعداد زیادی از این سلاحها را در اختیار دارند. مقامات دفاعی انگلیسی می گویندسلاحهای شیمیائی که امروزه در اختیار کشور های بزرك میباشد فوق‌العاده‌خطرناك ومهلك است وانگلستان باید خود را برای مقابله بایك حمله باسلاح های شیمیائی یا میکربی آماده سازد .

بهمین دلیل است که انگلستان در «پورتون داون» تشکیلات وسیعی بوجود آورده است.

«دنیس هیلی» وزیر دفاع انگلیس در پارلمان این کشور اظهار داشت که شورویها در صورت شروع‌جنك در اروپا بلافاصله از سلاحهای‌اتمی یاشیمیائی ومیکربی‌استفاده‌خواهند کرد .

پیش بینی هوا

هوای کرانه های دریای مازندران ابری‌همراه‌بابارندگی هوای استان های آذربایجان قسمتی ابری همراه با رگبار و رعدو برق در مناطق کوهستانی ، هوای شهرستان های شمالی استان خراسان قسمتی ابری بتدریج همراه با بارندگی ، هوای شهرستان های غربی‌ومرکزی کمی‌ابری گاهی قسمتی ابری و دربعضی ساعات همراه‌با رگبارپراکنده بخصوص‌در نواحی کوهستانی، هوای بقیه نقاط صاف گاهی کمی ابری‌همراه باگردوخاك، تهران کمی ابری گاهی‌نیمه ابری در بعدازظهر و اوایل شب همراه با باد شدید در سطح زمین‌ورگباردر ارتفاعات شمالی ، ضمنا حداکثر درجه حرارت امروز تهران نسبت بروز گذشته ۳ تا ۴ درجه خنك تر شد .

گرمترین نقطه در ۲۴ساعت گذشته ایرانشهر با حداکثر ۴۵ و حداقل ۲۸ ، سرد ترین نقطه تبریز با حداکثر ۳۴ و حداقل ۱۱ ، تهران باحداکثر ۳۶ وحداقل ۱۸ درجه بود.

سحرگاه امروز درمحوطه زندان قصر:

قاتل دختری بدار آویخته شد

قاتل گفت: مرا اعدام نکنید، خانواده‌ام رفته‌اند ازخانواده‌مقتول رضایت بگیرند.

سحرگاه امروز اسمعیل‌عسکری که در صحرای ملافتح‌اله کاشان دختر ۵ ساله‌ای را کشته بود، در زندان قصربدار آویخته‌شد.

روز پنجم آبان ماه سال ۱۳۴۴ شخصی‌بنام‌علینقی آخوندزاده کارگر کارخانه مخمل کاشان بکلانتری مراجعه کرد و مفقود شدن‌دختر ۵ ساله‌اش بنام اشرف را اطلاع داد.

*** اظهارات شاهد**

ضمن تحقیقات محلی زنی بنام‌توران طحان مجرد اعلام داشت که اسمعیل عسکری را دیده است که بااشرف بسوی صحرا میرفتند.

● اعتراف قاتل

روز بعد ماموران انتظامی اسمعیل را دستگیر میکنند ووی دربازجوئی اعتراف به‌قتل نموده ومیگوید: پس‌از آنکه گوشواره‌های اشرف را از گوشهایش بیرون‌آوردم،طنابی‌بگردنش بسته واورا خفه کرده و بداخل چاهی واقع در صحرای ملافتح‌اله انداختم!

● محکوم باعدام شد

شعبه سوم دادگاه جنائی مرکزروز ۲۳فروردینماه سال۴۶اسمعیل‌عسکری را محکوم باعدام کرد و دیوانعالی کشور نیز رای صادره را ابرام نمود.

*** بدار آویخته شد**

دیشب مامورین زندان قصراسماعیل عسکری‌رابزندان‌انفرادی‌منتقل کردند. اسماعیل‌چون‌ازاعدام خود خبرنداشت، باخیال راحت خوابید و ساعت ۲بامداد امروز در سلول انفرادی باز شد و مامورین اورا باطاق افسر نگهبان بردند. اسماعیل تا لحظه ورود باطاق افسر نگهبان نیز نمیدانست که چه چیزی در انتظار اوست...

*** زن وبچه‌هایم کو**

اسمعیل هنگامیکه‌چشمش به‌قاضی عسگر ونماینده دادستان افتاد ،متوجه شدکه‌تاچند ساعت دیگراعدام‌میشود، رویش را بطرف نماینده دادستان برگردانید وبدون مقدمه گفت: مگر من نباید زن‌وبچه‌هایم را به‌بینم؟ چرا آنها را نیاورده‌اید؟

نماینده دادستان جواب داد: چون راه دور بود نتوانستیم آنها را خبر کنیم.

*** روحیه‌اش را نباخته بود**

اسماعیل بااینکه میدانست‌آخرین ساعات زندگی‌خودرا می‌گذراندروحیه خودرا نباخته بود و کاملا سرحال بنظر میرسید،قاضی‌عسگر زندان‌چون دیدکه سکوت برقرارشده جلو رفت وگفت: فرزندم ، نماز بخوان واز خداوند بزرك بخواه که گناهت را ببخشد واز درگاه او استغفار کن.

● دیگر فایده ندارد

اسماعیل جوا بداد: دیگر نماز برایم فایده‌ای ندارد!

در این موقع نماینده دادستان پرسید: آیا وصیتی داری؟

اسماعیل گفت: دونفر از دوستان زندانیم رامی‌خواهم به‌بینم ،مامورین در اینموقع بسراغ آندو رفتند.

*** حکم را بتاخیر بیندازید**

اسماعیل لحظه‌ای ساکت شد وپس از آن رویش‌را بطرف نماینده‌دادستان برگردانید و گفت: من‌از شمامیخواهم که حکم اعدام مرا ۲۴ ساعت به‌تاخیر بیاندازید. من دیشب اطلاع‌پیدا کردم که خانواده‌ام ساعت نه دیشب‌بکاشان رفته‌اند تا از خانواده مقتول رضایت بگیرند.

اسماعیل اضافه کرد: اطمینان‌دارم که آنها صددرصد رضایت نامه‌را خواهند آورد.

نماینده دادستان جواب داد: دراین مورد از من کاری ساخته نیست.

اسماعیل بلافاصله پرسید: پس‌چرا حکم اعدام را بمن ابلاغ نکردید؟

نماینده دادستان پرونده قطوری‌را که در دست داشت ورق‌زدو یك‌صفحه رابه اسماعیل نشان داد و گفت این اثر انگشت تواست که پس ازرویت وشنیدن آن ، آنرا بااثرانگشت‌خود، امضا کرده‌ای.

اسماعیل کمی برافروخته شد و گفت: بخدا قسم شما حکم اعدام را بمن اعلام نکرده‌اید!

● اورا اعدام نکنید

در این هنگام‌دو زندانی که ازدوستان اسماعیل بودند، وسیله مامورین‌وارد اطاق افسر نگهبان شدند و یکی از آنها گفت: اورا اعدام نکنید. من اطمینان دارم که بستگانش تا چند ساعت دیگررضایت‌نامه خواهندآورد.

دیگر وقت زیادی باجرای حکم نمانده بود، پزشك قانونی جلو رفت و مشغول معاینه اوشد. هنگام معاینه «اسماعیل»به پزشك قانونی گفت: من دارای یك همسر و دو پسر ودودختر هستم. چرا می‌خواهید آنها را بی‌سرپرست کنید؟ولی جوابی‌نشنید!

*** وصیت کرد**

اسماعیل دید که‌کار از کارگذشته، وصیت کرد: «هزار ریال پول نقددارم آنرا برای همسرم بکاشان‌بفرستید.»

اسماعیل باتفاق مامورین ومجریان حکم بپای چوبه‌دار رفت ونگاهی‌به‌آن انداخت ، ولی هیچگونه آثارتشویش وناراحتی در چهره‌اش دیده نشد. اسمعیل دوستانش را بوسید وآماده اجرای حکم شد.

● اجرای حکم

آقای علی محمدی رئیس دفترشعبه دوم دادگاه جنائی‌حکم دادگاه‌راقرائت کرد و «اسماعیل»باخونسردی به‌حکم دادگاه گوش داد .وقتی قرائت حکم بپایان رسید، اسماعیل با صدای‌بلند «اشهد» خودرا گفتو به‌بالای‌داررفت. جسد اسماعیل تاساعت پنجونیم صبح بالای چوبه‌دار بود.

درشورای داوری قلهك:

«بیتل»ها جریمه شدند!

مستاجری که شبها مست میکرد، به شورای داوری احضار شد!

دیروز شورا های داوری تهران به‌پرونده های زیادی رسیدگی کردند. این‌پرونده‌هامربوط‌به نداشتن‌گواهینامه رانندگی ، سدمعبر، تصادفات وسائط نقلیه و نداشتن جواز کسب بود که بتمام آنها رسیدگی شد و حکم صادر گردید و چند پرونده جالب نیز درمیان این پرونده ها بود.

*** شبها مست میکند**

دیروز «قاسم» به حوزه‌پانزده شوراهای داوری که بریاست‌آقای صدوقی و عضویت آقایان صادقی آشتیانی و سرهنك منوچهری تشکیل شده بود ، مراجعه کرد و گفت : خانه‌ام رابه «محمد» نقاش اجاره داده‌ام. هنگامیکه محمدخانه رااجاره میکرد ، گفت متاهل‌است. ولی‌حالا می بینم که زن ندارد و شب باتفاق چند نفر از دوستانش مست می کند و سروصدا راه‌می‌اندازد!

مسئولین حوزه محمد را به شورا احضار کردند تابااین پرونده رسیدگی نمایند.

● شهرداری مقصر است

موضوع جالب دیگر که دیروز در شورای داوری حوزه یك اتفاق افتاد،مربوط‌به صاحب یك‌چلوکبابی بود. مامورین این شخص‌رابجرم اینکه صورت اغذیه‌اش خوانانیست و عده‌ای از شاگردانش جواز کار ندارند ، بکلانتری جلب نموده‌واز آنجا بشورای داوری آوردند!

صاحب چلوکبابی ، درمقابل اعضای شورای داوری از خود دفاع کردو گفت : شاگردان‌من ازدوماه پیش‌تاکنون‌بامراجعات مکرربدایره اماکن موفق بدریافت جوازنشده‌اند و صورت اغذیه چلوکبابی من از طرف شهرداری چاپ گردیده ودر اختیار من گذارده شده است. بنابراین اگر صورت خوانا نیست، مقصر شهرداری است نه من!

*** گیلاس دزدی**

پرونده دیگر حوزه یك شمیران مربوط به شخصی بودکه باتهام‌چیدن گیلاس ، بنا به‌شکایت صاحب باغ‌به شورای داوری جلب شده بود. این شخص هنگام عبور از کوچه باغهای شمیران گیلاسهای شاخه‌درختی راکه از دیوار باغ سر برآورده بود، چیده وصاحب باغ هم دیده بود! بهمین علت ازدست او شکایت کرد وشورای داوری متخلف را جریمه کرد.

*** بیتل‌ها جریمه شدند**

در میان پرونده های حوزه شماره ۲قلهك پرونده‌ای‌مربوط به عده‌ای‌جوان‌بودکه باپوشیدن لباس بیتل‌ها وسوار بر موتورسیکلت ، در خیابانها ایجاد مزاحمت میکردند.

این عده از طرف شورای داوری جریمه شدند و تعهد دادند که دست از بیتل بازی‌و ایجاد مزاحمت بردارند!

SIERA
تلویزیون
سیرا

ازهمین‌هفته برنامه سینماهای
ب.ب-ادئون
نیاگارا - رادیوسیتی
متروگلدوین‌مایر تقدیم میکند الویس‌پرسلی در فیلم
عشق نمک زندگی است
پاناویژن و رنگی
باشرکت
میشل کاری
دان‌پورتره‌رودی‌والی
LIVE A LITTLE LOVE A LITTLE

قابل توجه
مسافرین و اهالی محترم شمال
در آتیه نزدیك
کازینو ساحلی
شکوفه نو
در کیلومتره چالوس
به رامسر
افتتاح میشود

فردین
در فیلم
نعره طوفان
کارگردان:
ساموئل خاچیکیان

بزودی
افتتاح مجلل ترین سینمای پایتخت
سینماشهوند
میدان خراسان

برنامه آینده سینما
گلدن سیتی
یك شب وحشتناك ... یك زن زیبا و تنها در یك قطار که سینه‌های تاریك شب رامیشکافدوبه پیش‌میتازددرمقابل مردی قرار گرفت که ...
ایومونتان . آنوک اِمه در فیلم
یک شب یک قطار

بزودی
شاهکاری که‌خاطره‌آن‌سالهای سال از یادتان نخواهد رفت
الیزابت تیلور
ریچاردبرتن
جرج‌سگال - سندی‌دنیس
دراثری از ادواردآلبی
چه‌کسی از ویرجینیاوولف میترسد؟
کارگردان : مایك‌نیکولز
محصول
برادران وارنر - سون‌آرتز
Who's Afraid of Virginia Woolf
برنده ۵ جایزه اسکار

بزودی
تهران در تسخیر بزرگترین فیلم فارسی
فردین
دلکش
ویدا قهرمانی
ویگن درفیلم
فردا روشن است

هروقت که‌این علامت راروی کالائی میبینید مطمئن میشوید که تولید کالا مطابق بامشخصات تصویب شده در مؤسسه استاندارد و تحقیقات صنعتی ایران است
ISIRI
ایران گاز
ایرانگاز از نظر مرغوبیت جنس ومنظم بودن سرویس همیشه پیشرو بوده است
سیلندرهای ایرانگاز ازطرف شرکت سهامی کارخانجات اجاق‌گاز اولین سازنده سیلندر های گاز مایع درایران بر طبق مشخصات‌استاندارد شماره۴۷۳ مؤسسه استاندارد و تحقیقات صنعتی ایران تهیه و ساخته می شود.
ایران گاز
شرکت سهامی کارخانجات اجاق گازکاملا آماده و مجهز است که‌سیلندرهای‌گاز مایع مورد نیاز سایر توزیع‌کنندگان گازمایع‌را نیز تهیه وتحویل نماید.
خواهشمند است برای اطلاع بیشتر از شرایط به‌شرکت سهامی کارخانجات اجاق‌گاز خیابان سپهبد زاهدی-خیابان نیکو- ساختمان ایرانگاز تلفن‌های ۴۶۲۲۸- ۶۰۶۳۲ و ۶۹۷۵۶ مراجعه فرمائید.

مجالس ترحیم

بانهایت تاسف درگذشت آقای اسمعیل شهابلو پدر آقای علی‌اکبر شهابلو رئیس دفتر معاونت طرحها بررسیهای وزارت آموزش و پرورش راباطلاع همکاران فرهنگی میرساند . مجلس ختم مردانه روز سه‌شنبه ۲۷ر۳ر۴۸ ساعت ۹ تا ۱۱ صبح در مسجد فخرالدوله ـ دروازه شمیران برگزار خواهد شد .
وزارت آموزش و پرورش

خانواده‌های : شهابلو ، بهزاد ، فدائی‌نژاد ، عنقا، شکروی ، بیدگلی ، هفت‌تنی ، روف‌رحیمی ، درویش، سفیددشتی ، حاجیلو ، حاج‌قاسمی ، حاج‌محسنی ، سمیل‌پور
درگذشت مرحوم اسمعیل شهابلو پدر علی‌اکبر شهابلو راباستحضار میرسانند . مجلس ختم مردانه روز سه‌شنبه ۲۷ر۳ر۴۸ ساعت ۹ تا ۱۱ صبح درمسجد فخرالدوله دروازه شمیران برگزار خواهد شد .
آ ـ ۹۵۸۱
به‌آقای علی‌اکبر شهابلو و سایر بازماندگان آن مرحوم مصیبت وارده را تسلیت میدهیم

خانواده‌های : گیلانشاه ، شاهرخی ، صارمی ، گلشائیان ، رضی‌دیبا ، قوام‌الدین عدنانی ، بهشتی ، ملک‌نصری ، ملک‌نصر ، محمودی ، دکتر نصرت ، زاوش ، فکری ، ملک‌افضلی ، هدایت‌زاده ، سرلشگر هاشمی حائری ، حاکمی ، حیدری‌شکوهیان ، صدیقی اعتمادمقدم ، محتشمی‌قاجار ، فرید آخوندزاده ، دکتر هدایتی ، زندی‌فر ، زندیه ، پوزشی ، انتظامی ، معترف
درگذشت دوشیزه ناکام فهیمه گیلانشاه فرزند مرحوم سرتیپ‌اکبر گیلانشاه راباستحضار میرسانند. مجلس تذکر زنانه روز دوشنبه ۲۶ خردادماه ازساعت نه‌تایازده بامداد در خانقاه حضرت صفی‌علیشاه‌برگزار میشود . هزینه مجلس تذکر مردانه نیز بمصارف‌خیر خواهد رسید .
فاطمه شاهرخی ، امیرگیلانشاه ، سپهبدگیلانشاه
آ ـ ۹۵۵۹
بعموم افراد خانواده‌های عزادار مصیبت وارده را تسلیت میدهیم

در مسجد جامع‌ایوانکی
بمناسبت هفتمین روز درگذشت مادر عزیزم حاجیه زهرااشتری دختر آقامهدی ملقب به امین‌الرعایا (ایوانکی) مجلس یادبودی روز سه‌شنبه ۲۷ر۳ر۴۸ از ساعت ٤ بعدازظهر در مسجد جامع ایوانکی منعقد است از اقوام و دوستان و آشنایان انتظار دارد با تشریف‌فرمائی خود روح آنمرحومه را شاد فرمایند.
آ ـ ۹۵۸۵ هوشنگ اشتری
بعموم بازماندگان آنمرحوم مصیبت وارده‌راتسلیت میدهیم

بانهایت تاسف فوت جانگداز عطاءالله روحی را باطلاع دوستان و آشنایان میرساند . مجلس ختم آن مرحوم روز سه‌شنبه ۲۷ر۳ر۴۸ از ساعت ٤ تا ٦ بعد از ظهر در کنیسای حئیم خیابان قوام‌السلطنه کوچه اپرج برگزار خواهد شد .
آ ـ ۹۵۵۱ خانواده روحی

خانواده‌های : حاج‌آقامحمدی ، نخست ، جعفری کریمی ، پایدار، بلیغه‌دار ، سلیلی،امینی‌نژاد،رمضانی منیری ، بهاری ، افطسی ، حاج‌آقاگواهی
باکمال تاثر درگذشت مرحومه مغفوره بانو فاطمه محمدی والده حاج‌محمدمحمدی را باطلاع دوستان و آشنایان میرسانند . مجلس ختم آن مرحومه عصر دوشنبه (فردا)ازساعت ٤ تا ٦ونیم در مسجدفخریه واقع در خیابان امیریه و مجلس ختم زنانه در همان‌روز وساعت در خیابان درختی مقابل دخانیات کوچه کلوپ منعقد است و شب هفت نیز در ابن‌بابویه روز پنجشنبه ۲۹ خردادماه جاری از ساعت ٤ بعدازظهر برقرار میباشد
آ ـ ۹۶۲۷
بعموم بازماندگان آنمرحومه مصیبت وارده‌راتسلیت میدهیم

باکمال تاسف درگذشت ناگهانی حضرت آیت‌الله سیدحسین ناصرالدین طباطبائی راباطلاع‌فامیل‌ودوستان محترم میرسانیم . مجلس ختم آنمرحوم روز سه‌شنبه ۲۷ر۳ر۴۸ از ساعت ٤ تا ٦ بعدازظهردرمسجد ارک‌منعقد خواهد بود .
الاحقر سیدعباس طباطبائی فشارکی ، الاحقر حاج سیدحسین‌اصفهانی ، الاحقر شیخ‌حمید شاهرودی ، ابراهیم ناصرالدین طباطبائی ، جعفر بهبهانی ، حائری شاه‌باغ ، فری‌پور ، شیرازی ، فهیم‌دژبان،جعفرطباطبائی جوان‌پیکر ، دیبا آ ـ ۹۶۳۱
بعموم بازماندگان آنمرحوم مصیبت وارده‌راتسلیت میدهیم

بانهایت تاسف درگذشت‌شادروان محمدعلی‌فروزش خوانساری راباطلاع بستگان، دوستان و همشهریان‌آن مرحوم میرساند . مجلس ترحیم‌روزسه‌شنبه۲۷ر۳ر۴۸ از ساعت ٤ الی ٦ بعدازظهر در مسجد فخرالدوله‌واقع در دروازه شمیران و مجلس ترحیم زنانه در همان‌روز و ساعت در منزل آقای رحیمی واقع‌درخیابان تهران‌نو ایستگاه ارباب‌مهدی ۱۵ متری انصاری شماره ۱۷ برگزار میشود .
خانواده‌های : فروزش کاظمینی ، صانعی ، صائبی، پریور ، اسدی ، رحیمی ، مبرهنی ، مقدسی ، امینیان مستشار نظامی ، اکرمی ، صادقی ، جواهری ، سمیعی دکتر مشایخی ، دکتر احمدی ، دکتر اسلامی ، دکتر مهدویان ، حسن‌زاده ، حبیبی ،داودزاده ، گیاتی‌زاده
آ ـ ۹۶۳۳
بعموم بازماندگان آنمرحوم مصیبت وارده راتسلیت میدهیم

پرسه
باکمال تاسف درگذشت‌روان‌شاد کیخسروهوشمند پارسی راباطلاع اقوام و آشنایان گرامی میرساند . مجلس پرسه آن روانشاد روزدوشنبه ۲۶ خرداد۱۳۴۸ درتالار ایرج خیابان قوام‌السلطنه کوچه زرتشتیان شماره ۸ ازساعت ٤ تا ۷ بعدازظهر برگزار است .
خانواده : هوشمند پارسی ، شاه‌بهرام خداداد ، دکتر خسروی ، بلندیان ، یگانگی ، کیوانی ، تیرانداز اهورا ، مهر ، افسردیر ، مهرآفرین ، مهربانی ، گشتاسب‌پور ، جم ، سمیل ، پیمان ، بلندی ، پیمانی، آمیغی ، بهرام‌فر ، بلند ،ناموری ، ایرانی‌نژاد سروش‌یزدی آ ـ ۲۲۴۹۰
بعموم بازماندگان آنمرحوم مصیبت وارده راتسلیت میدهیم

یادبود

بدینوسیله باطلاع سروران گرام میرساند که بمناسبت چهلمین شب درگذشت‌شادروان سلطان‌محمد سلطانی مجلس یادبودی روز سه‌شنبه‌بیست‌وهفتم‌خرداد ٤۸ از ساعت ۵ تا ۷ بعدازظهر در آرامگاه آن مرحوم واقع در صحن مطهر امامزاده حمزه ع (حضرت شاه‌عبدالعظیم) برگزار میشود .
حسین سلطانی
آ ـ ۹۵۵۷ ۱ ـ ۲

تسلیت

استاد محترم سرکار خانم کشیرزاده
بانهایت تاسف وتاثر مصیبت وارده را بشما و خانواده ارجمندتان تسلیت عرض میکنیم .
سیمین سرشار ، بدری سخنوری ، فتحیه‌تهامی، مهین اولیائی ، پوراندخت افخمی ، فاطمه اثنی‌عشری
آ ـ ۲۲۵۶۲

اتحادیه صنف فروشندگان رادیو و لوازم یدکی‌آن
بانهایت تاسف وتاثر فوت جوان ناکام حسین فرد قاسمی فرزند آقای حاجی محمد فرد قاسمی و تمام بازماندگان تسلیت عرض و همدردی عمیق خویش‌رادر این واقعه مولمه ابراز میداریم .
رئیس اتحادیه صنف فروشندگان رادیو و لوازم یدکی آن حاجی‌محمدحسن یرافچیان
آ ـ ۹۵۴۹

کارکنان شرکت ملی صنایع پتروشیمی
مصیبت وارده را به‌همکار عزیز خود آقای عباس نوژن صمیمانه تسلیت میگویند .
آ ـ ۲۲۴۱۲

سرکار خانم وفی ـ جناب آقای فرد اصفهانی
بانهایت تاسف و تالم مصیبت وارده را تسلیت عرض نموده و خودرا دراین مصیبت شریك میدانیم .
امین شهیدی ، باختری ، اسدزاده ، ریاضی ، بختیاری ، قنبرزاده ، زرین‌خامه ، جوادی ، موسوی ، خوش‌سیر ، فرضی‌پور
آ ـ ۹۵۵۵

دوست ارجمند جناب آقای حاج‌محمد فرد قاسمی
مصیبت وارده را بشما و خانواده‌محترمتان‌تسلیت عرض نموده و مارا در غمتان شریك بدانید .
حاج‌سیدمحمد لاجوردی ، سیدعلی لاجوردی ، سید محمدحسین لاجوردی
آ ـ ۹۵۶۷

سرکار خانم گیلانشاه
باقلبی آکنده از تالم و اندوه درگذشت‌دوشیزه ناکام فهیمه گیلانشاه را تسلیت میگوئیم .
فیروزه و اکبر حیدری
آ ـ ۹۵۷۱

دوست ارجمند جناب آقای حاج‌محمد فرد قاسمی
باناندوه فراوان درگذشت شادروان فرزند ناکامتان را تسلیت عرض نموده سلامتی و بقای عمر همگی افراد آن خانواده را از خداوند متعال خواستارم .
علی کریمی گرانسایه
آ ـ ۹۵۶۵

باقلبی آکنده از تاسف درگذشت جوان ناکام مرحوم حسین فردقاسمی رابخانواده محترم فردقاسمی بویژه جناب آقای حاج‌محمدفرد قاسمی تسلیت گفته بقاء عمر و عزت آن خاندان ارجمندراازدرگاه خداوند متعال خواستاریم .
آ ـ ۲۲۴۹۲
اتحادیه‌فروشندگان‌مصنوعات نفت گاز و الکتریك

بانهایت تاسف درگذشت جوان ناکام حسین‌فرد قاسمی را بخانواده محترم آنمرحوم بخصوص جناب آقای حاج‌محمدفرد قاسمی تسلیت میگوئیم .
ناصر ، منصور ، محمود و فریدون میرقوامی
آ ـ ۲۲۴۹۲

خانواده‌های : سمیع ، پیرواصفیاء ، مستجیری، شفیع‌پور ، حسن‌زاده ، باستی ، کدیور ، معلمی،بقائی عاطف ، بشارتی
درگذشت ناباهنگام وتاثراور جوان ناکام پرویز داورمنش رابعموم خانواده داورمنش خصوصا پدر ومادر و دائی محترمش تسلیت عرض نموده بقای عمر آنان راازخداوند بزرك آرزو مینمایند .
آ ـ ۲۲۴۸۲

سرکار سروان عسکری ریاست محترم شهربانی‌جهرم
باناندوه فراوان مصیبت وارده را به‌جنابعالی‌وفامیل محترم تسلیت گفته بقای عمرسرکاروعموم بازماندگان آن مرحومه را از ایزد متعال خواستاریم .
آ ـ ۲۲۴۲۸ زندانیان شهربانی جهرم

جناب آقای شهابلو
درگذشت ابوی محترم رااز طرف خودوهمکاران تسلیت عرض کرده بقاءعمربازماندگان راآرزومیکنم.
شیخستانی ـ رئیس اداره آمار آموزش وپرورش
آ ـ ۹۵۹۷

جناب آقای حاج‌محمدفرد قاسمی
درگذشت عزیز ناکام حسین راتسلیت عرض نموده از خداوند صبر بزرك برای بازماندگان آن عزیز خواستارم .
آ ـ ۲۲۵۰۰ پرویز یوستفی

جناب آقای حاج‌محمدفرد قاسمی
مصیبت وارده را به‌آن‌جناب و خانواده محترم تسلیت گفته بقای عمر و عزت و سعادت بازماندگان آن مرحوم را از خداوند متعال خواهانیم .
آ ـ ۹۵۹۵ شرکت اتوبوس‌آگهی ـ زینی

آقای کیوان زندنیا
مصیبت وارده راتسلیت میگوئیم .
شیده‌جهانبانی ، شهرزاد هنربخش ، شهین‌یونسی
آ ـ ۲۲۵۳۶

جناب آقای حاجی‌محمد فرد قاسمی
باناندوه فراوان درگذشت فرزند برومندتانرابشما وخانواده محترمتان تسلیت گفته مراتب همدردی‌وتاثر خودرا ابراز میداریم .
آ ـ ۲۲۵۲۲ حسابداری‌شرکت کوفرد

سپاسگزاری

بدینوسیله از ذوات محترم تیمساران‌معظم‌همکاران عزیز ـ خویشاوندان و دوستان گرامی که با بذل‌عنایت بمناسبت درگذشت مادر گرامم بانو مولود وکیلی در مراسم تشییع جنازه و مجالس ختم و شب هفت شرکت داشته و یابوسیله تلگراف وتلفن و نامه ابراز همدردی فرموده‌اند بی‌نهایت سپاسگزار بوده و اگر بعلت تالمات روحی در عرض تشکر خصوصی و شرفیابی قصوری رخ دهد امید بخشش داریم .
آ ـ ۹۵۳۱ خانواده وکیلی

باتقدیم سپاس و تشکر حضور بستگان گرام و سروران عظام که در مراسم تشییع و ختم و هفت مادر عزیزمان در تهران و قم شرکت فرموده و یا وسیله تلگراف و نامه و مطبوعات اظهار همدردی و مرحمت فرموده و روح آن مرحومه را شاد فرموده‌اند سلامت‌و سعادت و بقاء عمر آنان را مسئلت مینمائیم .
محمد حسین و محمد باقر و محمدتقی و حاج محمد صادق خسروی
آ ـ ۹۵۴۳

از سرکاران علیه وسروران ارجمندی که در مراسم (ختم شب هفت و چهلمین شب) پدر عزیز وبزرگوارمان مرحوم یحیی سمیع شرکت فرموده . ویا بوسیله مطبوعات و نامه و تلگراف ابراز همدردی نموده‌اند سپاسگزاریم . اگر بعلت تالمات روحی موفق به‌تشکر حضوری نشده‌ایم امید عفو داریم .
خانواده سمیع ـ خانواده‌شاکری
آ ـ ۹۵۸۷

از عموم سروران ارجمند و خویشاوندان‌ودوستان گرامی که بابذل عنایت بمناسبت درگذشت شادروان رضاغامری بزرك خاندان عامری باشرکت خوددر مراسم تشییع جنازه و مجالس ترحیم در تهران و قم و نائین و شب هفت ویا بوسیله تلگراف و نامه اظهار همدردی فرموده‌اند نهایت سپاسگزاری نموده و اگربعلت‌تالمات روحی در عرض تشکر و شرفیابی تاخیری رخ‌دهدامید عفو داریم .
خانواده‌های : عامری ، زاد ، شغفی ، آذری
آ ـ ۹۵۹۱

بدینوسیله از کلیه بستگان و دوستان گرامی و همشهریان عزیز که در مراسم تشییع‌جنازه‌ومجالس ختم وشب هفت پدر بزرگوارمان در لنگرود وقم‌شرکت فرموده‌اند ویا بوسیله تلگراف و نامه و مطبوعات‌موجب تسلی خاطر مارا فراهم نمودند سپاسگزاریم چنانچه بعلت تالمات روحی در عرض تشکر تاخیر روی دهد پوزش می‌طلبیم .
لنگرود ـ خانواده ذرعیان
آ ـ ۲۲۴۸۰

بدینوسیله از کلیه سروران عالیمقام و بستگان ودوستان عزیزی که در تشییع جنازه و مجالس ختم و ترحیم نامزد اینجانب شادروان هاشم لاری لواسانی شرکت و یا بوسیله تلگرام و تلفن و جراید ابراز همدردی فرموده‌اند تشکر و سپاسگزاری مینمایم .
نسرین‌قاسمی

بدینوسیله از سروران گرام و خویشاوندان محترم که باشرکت در مراسم تشییع و مجلس ترحیم وشب هفت خواهر عزیزمان عصمت‌السادات تهرانی شرکت فرمودند صمیمانه سپاسگزاری مینمائیم .
عفت ، نجم ، وجیهه ، فخرالدین سادات تهرانی
آ ـ ۹۶۰۱

تشکر وسپاسگزاری
از شخصیتهای محترم وبزرگوار و دوستان گرامی وخویشان عزیز که بذل لطف‌وعنایت فرموده درمراسم تشییع و ترحیم و هفته‌وچهلمین روز درگذشت‌شادروان مرتضی‌قلی‌برومند شرکت فرموده واز نوات‌محترمی که باارسال تلگراف ونامه و درج در روزنامه‌ها ابراز محبت وهمدردی آلام ماراتسکین بخشیده‌اند صمیمانه تشکر و سپاسگزاری نموده و چنانچه بسبب تالمات روحی در عرض تشکر حضوری تاخیری رخ‌دهد‌پوزش میطلبیم واز خداوند بزرك سلامتی و سعادت همگی‌را آرزو مینمائیم .
خاندان برومند
آ ـ ۹۶۱۹

مدیر عامل شرکت محترم کوفرد آقای حاج‌محمد فردقاسمی
فوت جوان‌ناکام مرحوم حسین فرد قاسمی رابه جنابعالی و خانواده محترمتان تسلیت عرض نموده بقاء عمر بازماندگان رااز خداوند متعال خواستارم .
آ ـ ۲۲۵۲۴ عباس‌صالح

ضایعه مولمه درگذشت جانگدازجوان‌ناکام‌شادروان حسین‌فردقاسمی رابه‌پدر داغدار و گرامش جناب‌آقای حاج‌محمدآقا فردقاسمی ریاست محترم هیئت مدیره شرکت تجارتی کوفرد تسلیت عرض نموده عمیقا خود را دراین سوك دردناك شریك میدانیم .
مهدی نباتی ـ محمدحسین بروجردی‌وکارمندان فروشگاه بهنام اصفهان
آ ـ ۲۲۵۱۶

جناب آقای روح‌الله جیره‌بندی
بانهایت تاسف درگذشت فقیدسعید نصرالله‌لقمانی را بجنابعالی و خانواده لقمانی صمیمانه تسلیت‌میگوئیم
پخش کل گروه تولیدی پارس
آ ـ ۲۲۵۲۰

جناب آقای حاجی‌محمد فرد قاسمی
باناندوه فراوان درگذشت فرزند برومندتانرابشما وخانواده محترمتان تسلیت گفته مراتب همدردی‌وتاثر خودرا ابراز میدارم .
آ ـ ۲۲۵۲۶ مصطفی دانشور

جناب آقای حاجی‌محمد فرد قاسمی
کارکنان بنگاه عدل برلیان باناندوه‌فراوان‌درگذشت اسف‌انگیز فرزند عزیزتان حسین‌فردقاسمی رابخاندان محترم شما و نقوی تسلیت عرض میکنند .
آ ـ ۲۲۵۲۸ رشیدی

تغییر محل
مجله‌فردوسی
خیابان تخت جمشید ـ بین‌چهارراه بهاروروزولت
خیابان ملك الشعراء بهار ـ شماره ۳۰
تلفن ۷۶۵۹۰۹

شماره ۲۸۳۶
تاریخ ۳ر۳ر۴۸
آگهی مناقصه شهرداری آبادان
شهرداری آبادان بموجب تصویب‌نامه انجمن شهر زیرسازی و آسفالت وجدول‌گذاری خیابان ده‌متری ویلا واقع در ایستگاه پنج فرح‌آباد و خاکریزی و آسفالت پارکینك و تعمیرات محوطه گورستان شهر را به مبلغ تقریبی یك میلیون‌و پانصد هزار ریال بشرح زیر بمناقصه میگذارد .
۱ـ شرکت ها و یا نمایندگان آنها که دارای برك نمایندگی بامضاء مدیرعامل و مهر شرکت بوده و دارای صلاحیت فنی طبق بند ۳ این آگهی میباشند از تاریخ ۱۵ر۳ر۴۸ بشهرداری مراجعه و با پرداخت مبلغ یکهزار ریال اسناد شرکت‌در مناقصه‌تاآخروقت اداری روز ۱۵ر٤ر۴۸ دریافت دارند .
۲ـ پیشنهاد دهندگان مبلغ هشتاد هزار ریال اسناد خزانه ببانك ملی ایران شعبه آبادان بنام شهرداری آبادان تحویل و رسید آنرا ضمیمه پیشنهاد خود نمایند .
۳ـ پیشنهاد دهندگان پیشنهادات خود را در دو پاکت لاك‌ومهر شده الف‌و ب بشرح زیر :
پاکت الف‌ـ شامل برك رسید اسناد خزانه و صلاحیت فنی (حداقل درجه ۳ راه سازمان برنامه) طرح قرارداد و صورت ریز مشخصات و شرائط و نقشه ها و واحد بها که همگی‌امضاء و مهر کرده باشد .
پاکت ب‌ـ شامل پیشنهاد انجام کار با ذکر تخفیف بدون خط خوردگی .
٤ـ پیشنهاد دهندگان باید پاکت پیشنهادی خود را تاساعت ۱۱ صبح روز ۱۶ر٤ر۴۸ در مقابل اخذ رسید بدفتر شهرداری تسلیم دارند .
پیشنهاداتی که فاقد اسناد مناقصه یا سپرده یا بعد از موعد مقرر (اعم از کتبی ، شفاهی ، تلگرافی) رسیده باشد ترتیب‌اثر داده نخواهد شد .
۵ـ شهرداری میتواند تا میزان ۲۵٪ از مبلغ کل کار کسر یا اضافه نماید .
٦ـ بهای چاپ آگهی و هرگونه مالیات و عوارض بعهده برنده مناقصه خواهد بود .
۷ـ پیشنهادات رسیده در ساعت پنج بعداز ظهر همان روز در کمیسیون مربوطه در شهرداری بازو قرائت خواهد شد .حضور پیشنهاد دهندگان در جلسه مناقصه آزاد است .
۸ـ شهرداری در رد یا قبول یك‌یا کلیه پیشنهادات مختار است .
۹ـ تا انعقاد قرارداد با برنده مناقصه سپرده شرکت کننده نفر دوم و سوم آزاد نخواهد شد ودر صورتی که برنده مناقصه حاضر بعقد قرارداد نشود سپرده او به نفع شهرداری ضبط می گردد .
۲ـ۲ آ ـ ۱۷۵۸۲ دست‌غیب ـ شهردار آبادان

شهرداری آبادان
شماره ۲۸۳۲ مورخ ۳ر۳ر۴۸
تجدید آگهی مناقصه شماره
۱۶۸۸ ـ ۱۱ر۲ر۴۸
شهرداری آبادان بموجب تصویب‌نامه انجمن محترم شهرجوی سازی و لوله‌گذاری سیمانی جهت آبرو تعدادی از کوچه ها و خیابان های جدیدالاحداث ناحیه نخلستان را بمبلغ تقریبی یك میلیون‌و پانصد هزار ریال بشرح زیر بمناقصه می گذارد :
۱ـ شرکت ها و یا اشخاص و یا نمایندگان آنها که دارای برك نمایندگی بامضاء مدیرعامل و مهر شرکت بوده و دارای صلاحیت فنی طبق بند ۳ این آگهی میباشند از تاریخ ۱۰ر۳ر۴۸ بشهرداری مراجعه و با پرداخت مبلغ یکهزار ریال اسناد شرکت در مناقصه را تا آخر وقت اداری روز ۱۴ر٤ر۴۸ دریافت دارند.
۲ـ پیشنهاد دهندگان مبلغ هشتاد هزار ریال اسناد خزانه به بانك ملی ایران شعبه آبادان بنام شهرداری آبادان تحویل و رسید آنرا ضمیمه پیشنهاد خود نمایند .
۳ـ پیشنهاد دهندگان پیشنهادات خود را در دو پاکت لاك‌ومهر شده الف و ب بشرح زیر :
پاکت الف ـ شامل برك رسید اسناد خزانه و صلاحیت فنی و صورت کار هائی که قبلا جهت شهرداری یا موسسات دولتی انجام داده‌اند یا طبقه‌بندی سازمان برنامه درجه سه ساختمان طرح قرارداد و صورت ریز مشخصات و شرائط و نقشه ها و واحد بهاء که همگی امضاء و مهر کرده باشد .
پاکت ب‌ـ شامل پیشنهاد انجام کار باذکر تخفیف بدون خط خوردگی .
٤ـ پیشنهاد دهندگان‌باید پاکت پیشنهادی خودرا تاساعت ۱۱ صبح روز ۱۵ر٤ر۴۸ در مقابل اخذ رسید بدفتر شهرداری تسلیم دارند .
پیشنهاداتی که فاقد اسناد مناقصه یا سپرده یا بعد از موعد مقرر (اعم از کتبی ، شفاهی ، تلگرافی) رسیده باشد ترتیب‌اثر داده نخواهد شد .
۵ـ شهرداری میتواند تامیزان ۲۵٪ از مبلغ کل کار کسر یا اضافه نماید .
٦ـ بهای چاپ آگهی و هرگونه مالیات و عوارض بعهده‌برنده مناقصه خواهد بود .
۷ـ پیشنهادات رسیده در ساعت پنج بعدازظهر همان روز در کمیسیون مربوطه در شهرداری بازو قرائت خواهد شد . حضور پیشنهاد دهندگان در جلسه مناقصه آزاد است .
۸ـ شهرداری در رد یا قبول یك‌یا کلیه پیشنهادات مختاراست.
۹ـ تا انعقاد قرارداد با برنده مناقصه سپرده شرکت کننده نفردوم وسوم آزاد نخواهد شد ودرصورتی که‌برنده مناقصه‌حاضر بعقد قرارداد نشود سپرده او بنفع شهرداری ضبط میگردد .
۲ـ۲ آ ـ ۱۷۵۸٦ دست‌غیب ـ شهردار آبادان

آگهی دعوت
مجمع عمومی عادی سالیانه‌شرکت سهامی صنعتی نفت سوز در ساعت ده صبح سه‌شنبه‌دهم تیرماه ۱۳۴۸ در محل شرکت واقع در خیابان سعدی ساختمان تقی‌نیا تشکیل می گردد ازکلیه صاحبان سهام دعوت میشود که در تاریخ و ساعت مقرر حضور بهمرسانند .
دستور جلسه :
۱ـ تصویب ترازنامه عملکرد سال ۱۳۴۷ .
۲ـانتخاب‌بازرس قانونی‌شرکت.
۳ـ اتخاذ تصمیم راجع به سود و زیان .
شرکت سهامی صنعتی نفتسوز
آ ـ ۹۵۷۷

آگهی دعوت
مجمع عمومی عادی سالیانه‌شرکت سهامی دیزل‌وایت در روز سه‌شنبه دهم تیرماه ساعت یازده صبح در محل شرکت واقع در خیابان سعدی ساختمان تقی‌نیا تشکیل می گردد ازکلیه صاحبان سهام دعوت میشود که در تاریخ و ساعت مقرر حضور بهمرسانند .
دستور جلسه :
۱ـ تصویب ترازنامه عملکرد سال ۱۳۴۷ .
۲ـانتخاب‌بازرس قانونی‌شرکت.
۳ـ اتخاذ تصمیم راجع به سود و زیان .
شرکت سهامی دیزل‌وایت
آ ـ ۹۵۷۵

مردم پول تافت و آرایش کلفت ونوکرها را هم میدهند !

* یك‌کارمند دولت : اگر سمیناری هم برای‌بررسی وضع کارمندان راه می‌افتاد بدنبود

با اعلام نتیجه بررسیهای‌سمینار بررسی وضع مستخدمین منازلی که براساس آن پیشنهاد هائی درزمینه طرح قانون کارمستخدمین منازل‌تهیه و تنظیم شده است بار دیگرمسئله کلفت‌ونوکرهاموضوع بحث‌خانواده‌ها شدونظرات مختلفی عنوان گردیدکه نمونه هائی ازاین نظرات ذیلا درج میشود .
خانم اکبر آذری خانه‌دار گفت : چشم ما روشن تا حالا که قانون و مقرراتی باین سفتی و سختی نبود ما حریف نوکر و کلفت‌های منزل نمیشدیم وهرساعت مجبور بودیم‌بیك ساز آنان برقصیم بعد از عنوان‌شدن این طرح قانونی‌نیز دیگر معلوم‌است که‌اوضاع از چه قرار خواهد بود . حضرات ظاهرا در جریان وضع فعلی روابط باصطلاح مستخدمین منازل‌یا کارفرمایان خبر ندارند یا بروی خود نمی‌آورند . دراین وانفسای کلفت و نوکر مگر بمستخدم‌منزل میشودگفت که کمتر از ۸ ساعت در شب بخوابد و یا مثلا در هفته حداقل ازیك‌روز تعطیل استفاده ننماید . از قول من بنویسید قبل از اینکه برای این منظور طرح قانونی پیاده کنند مانه تنها این مقررات‌را اجرا میکنیم‌بلکه پول سینما و آرایش نوکر و نیز هزینه تافت اطوودامن پلیسه کلفت های خود را میدهیم و باتمام این احوال دوقورت و نیمشان هم باقی است !

گوی و میدان
خانم‌منیژه رسولی آموزگاراظهار داشت : اینکه استخدام کلفت و نوکرها راانحصارا بعهده وزارت‌کار و اجتماعی گذاشته‌اندفکر خوبی‌است حالا به‌بینیم باصطلاح چه کسی باید زنگوله رابگردن گربه ببندد و آیا وزارت کاروامور اجتماعی حاضراست و امکانات این امر را دارد که برای مردم نوکر و کلفت پیدا کرده و معرفی نماید من یکی که از خدا میخواهم چنین کاری امکان پذیر باشد و واقعا مسئولین وزارت کار ترتیب چنین کاری را بدهند و یك نفر مستخدم منزل مطمئن را برای بنده معرفی کنند ما تمام این‌شرایط و مقررات را بگردن میگیریم بسم‌اله این گوی و این میدان .

کارمندان دولت
آقای مصطفی علم‌آموز کارمند گفت : بنظرمن بهتر بود اول یك سمیناری‌برای‌بررسی‌وضع کارمندان دولت ترتیب میدادند و وضع کار و زندگی و مخصوصا نحوه بیمه‌آنان را مطالعه میکردند آنوقت مسراغ تدوین‌قانون‌ومقررات برای‌مستخدمین منازل میرفتند بنده که یك کارمند دولتم و روزی ده ساعت جان‌می‌کنم از بیمه درست و حسابی برخوردار نیستم و هروقت مریض میشوم بااینکه مرتب پول بیمه پرداخت کرده‌ام‌بدکتر های‌شخصی مراجعه مینمایم و عطای دکتر های بیمه را بلقایشان میبخشم آنوقت از آدمی که همچو شرایطی دارد انتظار دارید یك قسمت از چند غاز حقوق خود را نیز به مستخدم منزل خود اختصاص دهد که چه بشود مستخدم منزل برای ما حکم عضو یك خانواده را داردو ازتمام مزایای زندگی که‌ماداریم‌برخوردار می باشد .
این روز ها اگر کسی بنوکر و کلفت خود خوب نرسد وبتمام توقعات مشروع و نامشروع آنان گردننهد مگر میشود نوکر و کلفت نگاهداشت .

آگهی ثبت کل
ازکلیه داوطلبان استخدام در ثبت کل اسناد وأملاك که درامتحان ومصاحبه حضوری پذیرفته شده‌اند دعوت بعمل می‌آید برای شرکت درکلاس آموزش قبل از خدمت که صبح روز ۲۸ر۳ر۴۸ تشکیل‌می شود بدفتر آموزش ثبت‌کل‌مراجعه نمایند .
الف ۳۲۸۸
اداره‌کارگزینی ثبت‌کل
آ ـ ۲۲۵۵۰ ۱ ـ ۲

تصحیح
در سطر چهارم آگهی ب ام ودر شماره دیروز کلمه باید غلط (و باین شرکت) صحیح بوده‌است .

تشکیل مجمع عمومی شرکت مرغداران
ساعت ٤ بعدازظهر روز دوشنبه ۲۶ خرداد مجمع‌عمومی عادی‌سالیانه شرکت مرغداران تهران در محل شرکت تشکیل خواهدشد .

اطلاعات ۱۳۰۴

یکشنبه
● ۲۹ ربیع‌الاول ۱۳۸۹
● پانزدهم ژوئن ۱۹۶۹
● شماره ۱۲۹۱۴
● سال چهل وسوم

براساس گزارش بانک مرکزی ایران طی سال گذشته

ساختمان
۵۴ هزار بنای جدید اغاز شد

* طی سال گذشته هزینه ساختمان ۱۵٫۴ در صد افزایش یافت

بخش خصوصی در سال ۴۷ در مناطق شهری کشور ۲۷ میلیارد ریال سرمایه‌گذاری ساختمانی نموده است.

از این رقم ۲۱٫۵ میلیارد ریال مربوط به سرمایه گذاری درساختمان های جدید و ۵ره میلیارد ریال بقیه مربوط به هزینه اضافات و تعمیرات انجام شده در ساختمانهای موجود کشور بوده است .

از ۲۱٫۵ میلیارد ریال سرمایه‌گذاری ساختمانی که در سال گذشته در ساختمانهای جدید صورت گرفته ، ۵۵٫۳ درصد آن در تهران و ۱۴٫۹ در صد سهم شهر های بزرگ و ۲۹٫۸ در صد متعلق به بقیه مناطق شهری کشور بوده است .

● **تعداد ساختمانها**

در سال ۴۷ ساختمان ۵۴هزار و ۱۸ بنای جدید با ۷٫۳ میلیون متر مربع زیربنا در شهرهای بزرگ ایران شروع گردیده‌که ۱۹ میلیارد ریال هزینه برای انجام آنها پیش‌بینی شده بود.

ساختمانهای شروع شده در سال گذشته از نظر تعداد ۷٫۱۴درصد وازلحاظ سطح زیربنا ۴٫۵ درصد کمتراز ارقام مشابه سال ۴۶است ولی‌از نظر هزینه ۳٫۶ در صدنسبت به‌ارقام سال ۴۶ افزایش نشان می دهد.

طی‌سال ۴۷ متوسط هزینه هر متر مربع زیربنای هر ساختمان ۸٫۷ در صدبیش از سال ۴۶بود.

* **تهران**

درسال گذشته در شهر تهران در حدود ۱۸ هزارو ۹۱۰ ساختمان جدید با هزینه پیش‌بینی شده‌ای معادل ۱۱٫۳ میلیارد ریال آغازشد که در مقایسه‌باسال ۴۶ از لحاظ تعداد۹در صد کاهش یافته ،ولی‌از نظر هزینه ۴٫۳ درصد بیشتر شده است.

* **شهرهای بزرگ**

درسال ۴۷ ساختمان ۱۱هزارو ۵۰بنای جدید در ۹ شهر بزرگ آغاز گردید . برای‌این‌ساختمان‌ها در حدود ۳٫۹ میلیارد ریال هزینه درنظرگرفته شده‌است . طی‌سال موردگزارش هزینه هر متر مربع ساختمان در شهرهای بزرگ ۱۵٫۴ درصد بیش‌از سال ۴۶ بوده‌است.

● **شهرهای کوچک**

درسال ۴۷ در شهر های کوچک کشور ۲۴ هزارو ۵۰ ساختمان‌جدید باهزینه پیش‌بینی شده‌ای در حدود ۴٫۸میلیارد ریال شروع شد .

این مطلب براساس گزارش اداره آمار اقتصادی بانک مرکزی ایران تنظیم شده‌است .

روزنامه فردا
چهارشنبه ها منتشر میشود

از صبح چهارشنبه ۲۸ خرداد ماه در بزرگترین سینماهای پایتخت

فردین در فیلم نعره طوفان
کارگردان: ساموئل خاچیکیان

آل بانو در باکارا
آل بانو، رومیناپاور، لیندا کریستین
از پنجشنبه ۲۹ خرداد تاپنجشنبه پنجم تیر ماه
در کاباره مجلل باکارا
چون مدت اقامت . آلبانو و همراهان در تهران محدود است مدیریت کاباره باکارا از مشتریهای محترم خود تقاضا داردقبلامیز خود را رزرو فرمایند .
تلفن رزرو میز ۶۲۷۷۸۰

برای اولین بار در تاریخ نفتی جهان

کمپانیهای بزرگ نفتی در کنفرانس اوپک شرکت میکنند

* در کنفرانس وزرای اوپک مسئله افزایش قیمت‌نفت خام مجددا مورد بررسی قرار میگیرد

برای اولین بار بدعوت «اوپک» سمیناری از کمپانیهای بزرگ و کوچک‌نفتی‌جهان که‌درآن‌نمایندگان دولتهای عضو «اوپک» وشرکتهای ملی نفت این کشور ها نیز شرکت دارند در «وین» تشکیل خواهد شد .

سمینار روز نهم تیرماه درقصر تاریخی «هوف‌بورگ» وین پایتخت اطریش افتتاح خواهد شد ومدت یك هفته ادامه خواهد داشت .

● **در کنار هم**

دراین سمینار ۲۵ گزارش از مسائل مختلف نفتی مطرح خواهد شد . برای اولین بار نمایندگان تولید کننده و مصرف کننده و کمپانیهای واسطه همه درکنارهم قرار خواهند گرفت و مشکلات هریك ازاین گروهها مورد ارزیابی قرار میگیرد .

اوپك با حیثیت جهانی بزرگی که بدست آورده یکی از مراجع مهم‌نفتی‌جهان میباشدو بهمین‌جهت برای شرکت دراین سمینار هفت کمپانی بزرك نفتی نمایندگانی به سمینار اعزام میدارند .

جلسه هیئت عامل «اوپك»دوم‌تیر ماه دروین تشکیل خواهد شد . دراین جلسه نمایندگان رسمی کشور های عضو شرکت خواهند کرد و پس از جلسه هیئت عامل سمینار تشکیل خواهد گردید ودو روزبعد از پایان سمینار یعنی روز هفدهم تیرماه ، کنفرانس وزرای اوپك دروین تشکیل خواهد شد .

● **کنفرانس وزیران**

دراین کنفرانس وزیر دارائی ایران درراس هیئتی شرکت‌خواهد داشت. دبیرخانه‌اوپك برای‌تشکیل این سمینار از تمام وزرای دارائی یا نفت کشور های عضو دعوت‌بعمل آورده اما هنوز معلوم نیست که وزرای مزبور شخصا درجلسات شرکت کنند . احتمال داده‌میشود بعضی از وزرا در روزهای آخر سمینار در جلسات شرکت نمایند. مسائلی‌ازقبیل افزایش‌قیمت‌نفت‌خام که یکی از هدف های مهم اوپك میباشد دراین سمینار مطرح‌خواهد شد .

۹۰ دانشجوی مقیم امریکا بوطن آمدند

اغلب دانشجویانی که دیشب به ایران آمده بودند اظهار می داشتند که پس‌از پایان تحصیلات خود به وطن‌باز می گردند . درعکس چند تن از دانشجویان‌هنگام‌صحبت با خبرنگار اطلاعات (نفر دوم سمت‌راست) دیده می‌شوند.

* نیمساعت تاخیر ورود هواپیما ، التهابی در میان مستقبلین ایجاد کرده‌بود

دیشب دومین دسته دانشجویان ایرانی مقیم آمریکاباهواپیمای‌شرکت هواپیمائی ملی وارد تهران شد .

هواپیمائی که‌قرار بود درساعت‌نه و پنجاه‌دقیقه وارد فرودگاه مهرآبادشود با نیمساعت تاخیر وارد شد و دراین نیمساعت التهاب‌خانواده‌ها بحدنهایت رسیده بود و بابی‌تابی انتظار فرود آمدن هواپیمارا میکشیدند .

دیشب کثرت جمعیت بحدی بود که جائی برای توقف وجود نداشت و محوطه‌سالن و خارج فرودگاه‌مملو از جمعیتی بود که با دسته های‌گل منتظر فرزندان و عزیزان خودبودند.

در محوطه پارکینگ فرودگاه نیز جائی برای پارك اتومبیلها نبود و کسانی که وارد این محوطه میشدند ومحلی‌برای پارك پیدا نمیکردند‌مجددا به خیابان فرودگاه باز میگشتند و اتومبیل خود را در آن خیابان پارك میکردندوپیاده به فرودگاه‌می‌آمدند.

* مصاحبه بادانشجویان

در میان نود نفری که با پرواز دوم‌به‌تهران آمدند چند تن همسران آمریکائی خود را نیز برای معرفی بفامیل به تهران آورده‌اند . در میان این دسته عده‌ای زن و شوهربودند که در ایران ازدواج کرده و برای تحصیل به‌آمریکا مسافرت نموده‌اند.

آقای فرهاد مرشد که پنجسال است در اکلاهما رشته برق را دنبال میکند با همسر ایرانی خود که‌فرزانه نام‌دارد و دکوراسیون میخوانددیشب جزو این دسته بود . وی به خبرنگار ما گفت من پس ازپایان تحصیلاتم مدت‌کوتاهی بکارمپیردازم تاتجربه پیدا کنم و آنگاه برای خدمت به میهن عزیزم بایران باز میگردم، ژاله‌جنگلی دانشجوی‌فیزیك همسر فرامرز جنگلی که سال سوم طب‌میباشدهمراه شوهر وفرزنددوساله خود برای دیدن خانواده‌اش بایران بازگشتند ،گفت ما بلافاصله پس‌از اتمام تحصیلات بایران باز خواهیم گشت .

* انتظامات فرودگاه

امسال ازطرف‌پلیس فرودگاه‌اقدام جالب و بی سابقه‌ای برای حفظ انتظامات شده است و مسئولین‌پلیس فرودگاه محوطه‌ای‌را در جلوی‌گمرك محصور کرده‌اند تا مسافرینی که قصد خروج از گمرك دارند بامابقی روبرو نشوند و آزادانه بتوانند خود رابه محوطه خارج از گمرك برسانند همچنین مامورین مالیات مسافران‌را راهنمائی کرده و مشکلات آنان را برطرف میکردند .

سومین دسته دانشجویان ایرانی مقیم آمریکا برای دیدار خانواده‌و بازدید از پیشرفت های مملکت‌ساعت نه وپنجاه دقیقه بعد از ظهر سه‌شنبه وارد تهران خواهند شد .

استخدام میشود

دونفر دوشیزه یابانو با تحصیلات در حدود دیپلم متوسطه برای شغل منشی‌گری دفتر وکالت دادگستری استخدام میگردد.
(یکنفر برای تمام روز ویکنفر برای عصر ها)
داوطلبان میتوانند به آدرس زیر مکاتبه ویا مراجعه نمایند .
(ساعات مراجعه از ۹تا۱۱ صبح واز ۴تا ۸بعداز ظهر)
آدرس ـ خیابان شاهرضا نزدیك سه‌راه خیابان شمیران ساختمان شماره ۷۴۳ طبقه دوم دفتر مشاوره امور مالیاتی و حسابرسی تهران
تلفن ۷۶۰۶۰۳ آ_۹۵۰۵

اطلاعیه برای مصرف کنندگان سیمان

چون شرکت های سیمان تهران و سیمان شمال دراجرای تصمیمات هیئت محترم دولت برای جلوگیری از بازارسیاه تصمیم گرفته‌اند مانند سالهای گذشته شدیدا با عناصر سودجو مبارزه‌وازهرگونه اجحاف فروشندگان جلوگیری نمایند لذا بدینوسیله باطلاع عموم مصرف کنندگان محترم میرسانند که کارخانه‌های سیمان تهران و سیمان شمال کماکان‌تمام‌محصول روزانه خودرا به بازار عرضه نموده وعلاوه بر تحویل مستقیم سیمان به مصرف کنندگان قسمت عمده محصول خود را در اختیار نمایندگان فروش قرار داده‌اند و فروشگاهها نیز متعهد و ملزم هستند با احتساب تمام هزینه‌ها و سود عادلانه هر کیسه سیمان را در تهران ۷۵ ریال و در شمیرانات ۷۶ ریال بفروش رسانند .
از مصرف کنندگان محترم تقاضا می شود بمحض مشاهده تخلف از نرخ فوق علاوه براطلاع بمقامات رسمی شهرداری و بازرسان دولت بلافاصله مراتب را باین دو شرکت اعلام دارند .
شرکت سهامی سیمان تهران ـ شرکت سهامی سیمان شمال

اطلاعیه ارمغان تربیت

باطلاع اولیای محترم‌میرساندکه تاریخ جشن پایان تحصیلی نوآموزان‌بروز۲۷خردادساعت۵ بعداز ظهرموکول گردیده‌است

کاغذدیواری‌دوبل‌ـ برجسته وقابل شستشوی
دکورا مترمربعی ۴۰ ریال
تخت‌جمشید مقابل سفارت امریکا شماره ۳۸۵
تلفن‌های ۷۶۲۳۸۳ و۵۰۱۸۵ و۲۴۰۸۰

دکتر خشنود متخصص بیماریهای پوست
بجای صبح عصرها ۴ تا۸ از بیماران پوست پذیرائی مینماید
شاهرضا مقابل لاله‌زارنو تلفن ۴۹۶۳۳

شکوه آفرین نقشها فردین
نابغه هنر و موسیقی دلکش
سلطان جاز ایران ویگن
در فیلم فردا روشن است
باردیگر سینمای ایران را تسخیر میکنند

نظر به فوق‌العاده بودن فیلم
قاتلین هم میگریند
که مرتبا اهالی محترم شمیران تقاضای نمایش آن را داشتند اینك بدینوسیله باطلاع میرساند که این‌فیلم .
ازامشب درسینما آستارا
تجریش نیز بمعرض‌نمایش میگذارد

هتل زیباکنار
با مدیریت جدید «سویس» شروع پذیرائی خود را برای فصل تابستان اعلام ضمنا باطلاع میرساند راه رشت به هتل زیبا کنار تعمیر گردیده است .
برای کسب اطلاعات‌و ذخیره جا به اژانس دور دنیا خیابان ویلا شماره ۶۸ تلفن های شماره ۶۹۶۶۲الی۶۹۶۶۴ مراجعه فرمایند .

آگهی تسهیل درامر ترخیص کالا درگمرك

بمنظور ایجاد تسهیلات بیشتر درکار ترخیص کالا در ادارات گمرکی در تعقیب آگهی شماره ۱۱۶۴۹٫۲ ـ ۱۶٫۲ر۴۸ باادارات نامبرده اجاره داده شد تاآخر روز ۳۱ تیرماه ۱۳۴۸ ضمانت‌نامه بانکی بمدت شش ماه واز اول مرداد تا۳۱ مرداد ماه ۴۸ضمانت نامه بانکی بمدت پنج‌ماه (بدون تمدید) بابت حقوق و عوارض گمرکی محمولات وارده بگمرکات کشور اخذونسبت به‌ترخیص کالا اقدام نمایند ضمنا از اول شهریور ماه بهیچوجه ضمانت‌نامه اخذ نخواهد شد انتظار میرود بازرگانان محترم از تسهیلات‌فوق استفاده و کالاهای متعلق بخود راترخیص نمایند . م‌الف۳۱۷۳
اداره‌کل گمرك
۳_۱ آ_۲۲۱۳۶

آگهی مزایده

شهرداری بندرپهلوی حدود یك کیلومترونیم از اراضی کیلومتر اول ساحل دریاراجهت ایجاد پلاژ عمومی بمزایده میگذارد . تاسیسات ضروری از قبیل کابین ، چترسایبان ، صندلیهای راحتی رخت‌آویز ، فروشگاه کوچك و غیره‌بطور کلی عهده‌برنده‌مزایده میباشد . داوطلبین میتوانند تاروز ۳۱٫۳ر۴۸ باملاحظه مشخصات مربوطه پیشنهادات خودرا بشهرداری بندرپهلوی تسلیم نمایند.
۲_۱ آ_۲۲۰۱۲ شهرداری بندرپهلوی

بصاحبان سهام شرکت نخ‌وقرقره سابق

چون اراضی شرکت سهامی نخ و قرقره سابق که‌مشتمل بر ۲۸ پلاك میباشد از طرف عده‌ای از آقایان صاحبان سهام باداره شهرداری بابل واگذار گردیده و از طرف مدیر تصفیه هم مورد تائید واقع ودر تصرف اداره شهرداری بابل قرارداده شده است و از طرف عده‌ای از صاحبان سهام که حقوق خود را نسبت باراضی مزبور باداره شهرداری بابل واگذارننموده‌اند هیئت تصفیه برای حفظ حقوق آنان مقرر داشته است که‌اراضی مزبور تحت نظر کارشناس فنی ارزیابی و قیمت آن راتعیین که تاصاحبان سهامی که حقوق خود را باداره شهرداری واگذار ننموده‌اند قیمت سهام خود را طبق ارزش تعیین شده از مدیر تصفیه دریافت دارند وچون کارشناس فنی ارزش اراضی‌شرکت سابق قرقره را بقرار متری پنجاه ریال ارزیابی نموده است از اینجهت برای اطلاع کلیه دارندگان سهامی که حقوق وسهام خود را بشهرداری بابل واگذار ننموده‌اند اعلام میشود که از این تاریخ تاآخر وقت روز یکشنبه ۱۵تیرماه ۱۳۴۸ خورشیدی هریك از دارندگان (سهام مزبور برك سهام بانام و بی‌نام خود را) که در دست دارند در مقابل اخذ رسیددردفتر وکالت آقای محمد اشراقی مدیر تصفیه در محله بی‌سرتکیه شهر بابل‌تسلیم نمایند که قابرای تادیه قیمت سهام آنان اقدام مقتضی معمول گردد.

بدیهی است پس از انقضاء مدت مزبور هرگونه اوراقو برك سهام بانام ویابی‌نامی از طرف هرکسی ابراز شود قابل پذیرش نبوده واز درجه اعتبار ساقط ودارای آثار قانونی‌نخواهد بود.

بابل مدیر تصفیه شرکت سهامی نخ وقرقره
محمد اشراقی
۳_۱ ۱_۲۱۴۵۸

آگهی جهت اطلاع وام دهندگان

بموجب تبصره ۳ماده ۴۰ قانون مالیات های مستقیم‌مصوب ۲۸٫۱۲ر۴۵ کلیه وام دهندگان مکلفند اظهارنامه مالیاتی مربوط بدرآمد بهره حاصل از معاملات خود در سال ۱۳۴۷ راتنظیم و بدفتر ممیزی مالیاتی حوزه شغل ودر صورت نداشتن محل‌شغل بدفتر ممیزی‌محل سکونت‌خودتسلیم ومالیات‌متعلق‌را به نرخ‌مذکور درماده ۱۳۴ احتساب و پرداخت نمایند (اسناد ثبتی وام که‌درسال ۱۳۴۶ در دفاتر اسناد رسمی تنظیم و مالیات همان سال وسیله دفاتر اسناد وصول گردیده است از جهت تسلیم اظهارنامه مشمول مقررات تبصره ۳ ماده ۴۰ قانون نخواهد بود)

لذا بدین‌وسیله باطلاع کلیه مودیان مذکور میرساند که اظهارنامه مالیاتی آنان تحت فرم شماره ۲۲ از طرف وزارت دارائی تهیه‌شده و درحوزه های مالیاتی موجود است .

انتظار دارد که مودیان محترم فرم مذکور را با توجه بمقررات و دستورالعملی که در ظهر آن چاپ شده است در مهلت مقرر قانونی تنظیمو ضمن پرداخت مالیات متعلق بحوزه مالیاتی ارسال دارند تابااجرای تکلیف قانونی و اجتماعی خود مشمول جریمه وزیان دیرکرد مقرر نشوند . م‌الف ۳۳۰۹۴
وزارت دارائی

استخدام لیسانسیه حسابدار

چهار نفر افراد لیسانسیه حسابداری با حداقل دوسال سابقه کار جهت یك‌موسسه‌بزرك تولیدی استخدام میشوند .
حائزین شرایط مشخصات‌پرسنلی‌وفتوکپی مدرك تحصیلی خودرا همراه دو قطعه عکس به صندوق پستی شماره ۱۶۸۲ ارسال دارند.

آگهی استخدام دستیار

دانشکده دندانپزشکی دانشگاه ملی ایران پانزده نفر دستیار تمام وقت برای بخشهای دندانپزشکی ترمیمی (دندانپزشکی‌عملی کرون‌وبریج) جراحی ـ بیماریهای دهان و تشخیص ـ پریو ـ پروتز ـ ارتودنسی و اطفال از طریق مسابقه استخدام مینماید .
داوطلبان بمنظور ثبت‌نام در مسابقه ورودی باید مدارك ذیل راباذکر رشته مورد انتخاب ازتاریخ نشراین‌آگهی تاروزپنجشنبه ۱۲ تیرماه چهل‌وهشت شخصا یابا پست سفارشی باداره‌دبیرخانه دانشکده تسلیم نمایند .
۱ـ فتوکپی دانشنامه دکتری دندانپزشکی
۲ـ دوقطعه‌عکس ۴×۶
۳ـ دوبرك رونوشت شناسنامه
۴ـ برك خاتمه خدمت یامعافی دائم از اداره وظیفه عمومی
مسابقه روز شنبه چهاردهم تیرماه ساعت ۹ صبح در محل دانشکده دندانپزشکی شروع خواهد شد .
۲_۱ آ_۲۱۸۵۴ دانشگاه ملی ایران