اطلاعات

سال سی‌وششم- شماره ۱۰۶۶۹ تکشماره ۳ ریال

پنجشنبه نهم آذرماه ۱۳۴۰

کندی اعلام کرد:

امریکا حوادث خاورمیانه را با اهمیت میداند

مابرای توجه بخاورمیانه از سرگرم شدن در اروپا اجتناب خواهیم کرد

چستر بولز در مقام جدیدش توجه زیادتری بکشورهای عقب افتاده خواهد داشت

دیشب هنگام بازدید از کلاسهای شبانه مبارزه با بیسوادی

شاهنشاه در یکی از کلاسها تدریس فرمودند

* درکلاسها شاهنشاه از کودکان و بزرگسالان سئوال کردند و تکالیف آنها را بازدید نمودند

* شاگردان این کلاسها مشکلات زندگی خودرا به عرض شاهنشاه میرسانیدند و دستور رسیدگی و کمک صادر میشد

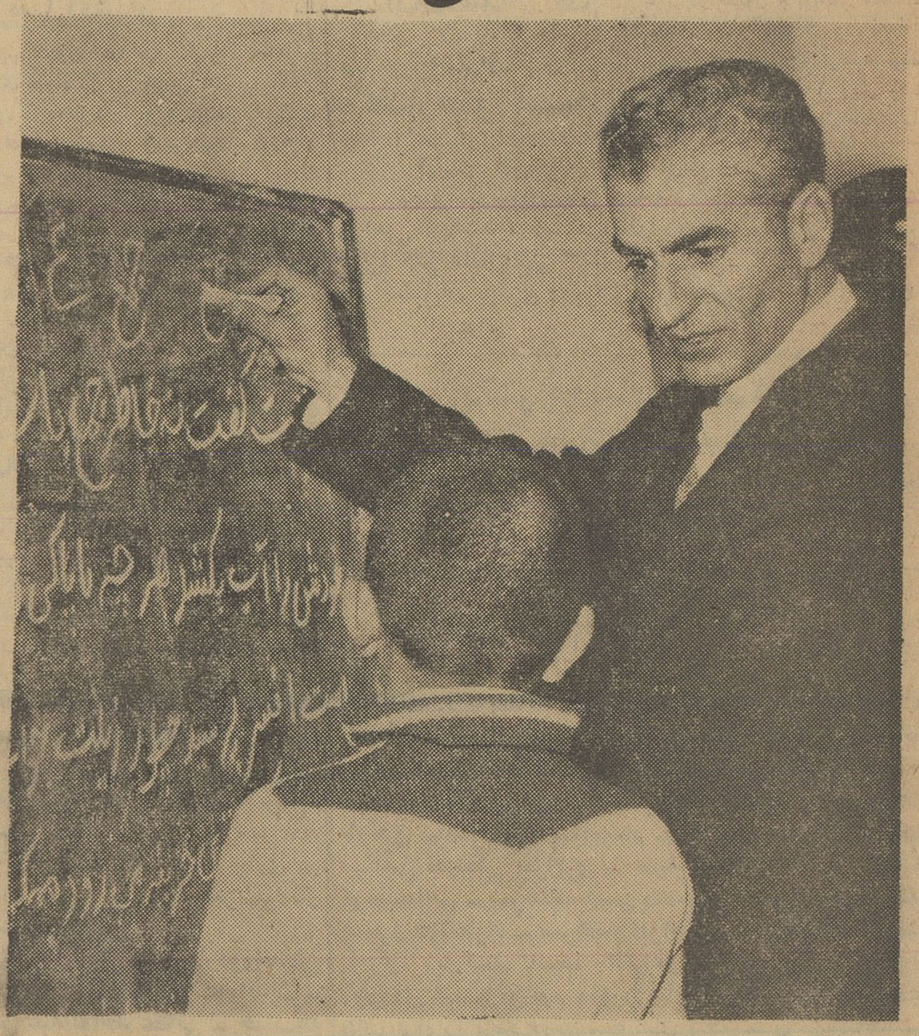

شاهنشاه در یکی از کلاسهای مبارزه با بیسوادی بیکی از نوآموزان چگونگی نوشتن کلمه «جمع» را می‌آموزند.

دیشب شاهنشاه از کلاسهای مبارزه با بیسوادی دبستان دخترانه فیروزان و دبستان پسرانه شهاب‌الدوله واقع در دروازه غار میدان زاهدی بازدید فرمودند.

ساعت ۵ونیم بعد از ظهر آقای دکتر امینی نخست وزیر وآقای درخشش وزیر فرهنگ در دبستان فیروزان حضور یافتند ودرانتظار شاهنشاه جلوی در ورودی دبستان توقف نمودند. چند هزار نفر از اهالی جنوب شهر که از تشریف فرمائی شاهنشاه اطلاع حاصل کرده بودند در میدان زاهدی‌ودردو طرف خیابان اجتماع کرده بودند مقارن ساعت ۷وپنج دقیقه بعد از ظهر اتومبیل حامل شاهنشاه درمقابل‌در مدرسه توقف کرد و اعلیحضرت همایونی وارد مدرسه شدند در این هنگام فریاد زنده‌بادشاه وغریو احساسات مردم در فضای این‌منطقه طنین انداخت .شاهنشاه پس از ابراز تفقد نسبت به نخست وزیر و وزیر فرهنگ بطرف کلاسهارهسپار شدند.

بقیه‌در صفحه نوزدهم

طرح قانون جدید مالیات بر درآمد

درمعرض افکار عمومی گذاشته‌میشود

درقانون جدید کلیه مالیات بردرآمد ها بیك نوع تبدیل شده و طبق یك پایه واساس مالیات گرفته خواهدشد

مطالعات مربوط به قانون جدید مالیات بردرآمدوزارت‌دارائی‌همچنان ادامه دارد وانتظار میرود تاپایان‌این ماه این مطالعات خاتمه یافته و طرح قانون جدید آماده شود .

امروز سخنگوی وزارت دارائی در همین زمینه بخبرنگار ما گفت طرح قانون جدیدمالیات دردست تهیه‌است. اخیرا شایعات واخباری درباره قانون مزبور انتشار یافته که‌با حقیقت وفق نمی‌دهد. تازمانی که مطالعات به‌مرحله نهائی وطرح‌قانون قطعیت پیدا نکرده هرگونه اظهارنظردر مورد مفاد آن مطابق‌واقع‌نخواهد بود ووزارت دارائی نمی‌تواند آنهارا تایید کند .

نرخ‌های مالیاتی

خبرنگار ما اضافه میکند که‌یکی از قسمت‌های اساسی طرح قانون‌جدید مالیات نرخهای مالیاتی برای‌دریافت مالیات های مستقیم است با توجه باظهارات مقامات وزارت دارائی در مورد نرخهای مالیاتی هنوز تصمیمی گرفته نشده‌است . درحقیقت پس از آنکه قانون جدید از نقطه نظرهای مختلف بررسی شد واصول آن تدوین گردید آنگاه روی‌نرخ های مالیاتی تصمیم گرفته‌خواهدشدو هنوزمطالعات بمرحله تعیین نرخ‌های مالیاتی‌نرسیده است .

یکنوع مالیات

بقرار اطلاعی که بدست آمده‌در قانون جدید مالیات بردرآمد قراراست که‌کلیه مالیات بردرآمد ها که‌در حال حاضر چندین نوع میباشد بیك نوع‌تبدیل شود ودر حقیقت ازدرآمد های مختلف طبق‌یك‌پایه و اساس مالیات گرفته شود .

مالیات برارث‌هم بعلت شکل‌خاصی

بقیه در صفحه دوم

* استعدادسرشارچستر بولز کمك فراوانی به پیشرفت امریکا در این مناطق خواهد کرد
* هریمن پرکار ترین رجل آمریکائی است که اینك بخدمت وزارت خارجه درآمده
* کندی پیشنهاد کرد: پیمان ورشو و پیمان آتلانتیك قرارداد صلح امضاء کنند
* رئیس‌جمهوری امریکا بکنگره آن کشور در امور بازرگانی اعلام خطر کرد

درصفحه ٤

لایحه جدید استخدام شامل تمام کارکنان دولت میشود

برای حقوق‌ها اشل متحدی درنظرگرفته‌شده که بابالا و پائین رفتن سطح زندگی تغییر میکند

* حقوق تمام کارمندان و کارکنان دولت‌که به ۱۳ گروه تقسیم شده در هر گروه یکسان خواهد بود
* روزمزدها ، پیمانی ها ، حکمی ها ، دون پایه‌ها رسمی میشوند
* شرط ارتقاءسنوات‌خدمت، ارزش تحصیلی ، احراز شایستگی و محل خالی است . هر کارمند برای ارتقاء به گروه بالاتر باید سه سال سابقه خدمت در گروه پائین تررا داشته باشد
* در رتبه های کارمندان قدیمی تغییر داده‌نمیشود و راه برای کارمندان تحصیل کرده باز شده است

امروز کسب اطلاع‌شد که‌درجلسه دیروز عصر کمیسیون بررسی لایحه استخدام کشوری که تاساعت ۸بعد از ظهر ادامه یافت آخرین تغییرات‌در مواد لایحه بعمل آمد .

کمیسیون روز شنبه بار دیگر تشکیل جلسه میدهد تالایحه رامورد بررسی وشورنهائی قرار دهد .

سپس لایحه استخدام برای‌اتخاذ تصمیم نهائی تقدیم هیئت دولت‌خواهد گردید .

منابع‌لایحه

لایحه استخدامی در کمیسیون از تمام جوانب مالی ، قضائی واداری‌مورد بررسی دقیق قرار گرفته و اعضای کمیسیون بازحمات شبانه روزی با توجه به‌وضع وقوانین استخدامی در کشور های بلژیك، فرانسه وانگلیس وتمام قوانین‌موجود کشور ،لایحه‌جامع وکاملی تهیه کرده‌اند .

درلایحه تغییرات مهمی در بعضی از مواد وتبصره هاداده شده‌است ودر چند مورد تبصره های مفصلی بآن اضافه گشته‌است ، یکی ازتغییرات مهمی که‌در لایحه داده شده تغییر تبصره های یك ودولایحه سابق‌است که‌در حدودسه‌صفحه‌برمتن این‌تبصره ها اضافه شده است .

ماده اول

از جمله تغییرات بسیار اساسی اضافه شدن جملات جدیدی بمتن ماده اول‌آنست که مشعر برتعریف مستخدم دولت‌است واین ماده که‌از نظرشمول قانون بر افراد وکارمندان دولت‌نهایت اهمیت را دارد بدینصورت درآمده است .

ماده اول- مستخدم دولت کسی است که‌مامور و متصدی یکی‌ازمشاغل ثابت وزارتخانه بوده، اعم ازاینکه بموجب مقررات و قوانین سابق بکار گمارده شده ویا بموجب این‌قانون‌بعدا باستخدام دولت درآید .

بقیه‌در صفحه هفدهم

امریکا میمونی را بدور زمین گردش داد

ولی میمون بجای سه بار فقط دوبار توانست زمین را دور بزند

بعلت بروز اشکالات فنی کپسول‌حامل شمپانزه در دوردوم بزمین‌بازگردانده‌شد

* میمون افریقائی امریکابنام «انوس» ۱۸ کیلو وزن‌دارد
* «سرهنك جان گلن» برای مسافرت‌بفضا تعیین‌گردید
* امید امریکا به پرتاب انسانی بفضا پیش ازپایان سال مسیحی جاری‌ضعیف شد
* کپسول حامل شمپانزه امریکا ۲ تن وزن داشت‌و در محل تعیین شده فرود آمد
* امریکا شمپانزهٔ دیگری‌را در چند روز آینده بفضا میفرستد

درصفحه سوم

بدستور وزیرفرهنك :

بمعلمینی که خانه ندارند

اززمینهای موقوفه واگذار میشود

زمینهای اوین ، سلطنت آباد، دشت‌خرابه ودروس به‌بهای نازل و باقساط طویل‌المدت بفرهنگیان فروخته‌خواهد شد.

امروز سخنگوی وزارتفرهنك به خبرنگار ما گفت به پیروی‌از منویات شاهنشاه که برای رفاه و آسایش طبقه معلم بخصوص تامین مسکن‌آنان اوامر موکدی به هیئت دولت صادر فرمودند آقای وزیر فرهنك اقدامات وسیع و دامنه داری را در زمینه‌تامین مسکن آنان در تهران وشهرستانها بعمل آورده‌است .

سخنگوی مزبور افزود درشهرستان های کرمانشاه ،قزوین ،تربت حیدریه واصفهان ترتیبی داده شده است تا اراضی موقوفه‌ای که نزدیك محل‌کار معلمین مدارس است به بهای نازل واقساط طویل‌المدت بین آنان بطور اجاره واگذار شود .

اراضی اوین

سخنگوی وزارت فرهنك سپس گفت در تهران نیز قسمتی از اراضی اوین و همچنین اراضی موقوفه دردشت خرابه که مجاور اراضی نارمك‌میباشد جهت اجاره وواگذاری اختصاص داده شده‌است ، همچنین قرار است با مذاکراتی که بعمل آمده یك میلیون متر راز اراضی مجاور دروس و سلطنت آباد ببهای نازل بفرهنگیان فروخته شود وباین ترتیب معلمینی که فاقد خانه و مسکن شخصی هستند صاحب خانه خواهند شد .

مردم مسکو

مصاحبه کندی را نپسندیدند

مقامات امریکا اعلام کردند خبرگزاری تاس‌مصاحبهٔ‌کندی را مسخ کرده است

درصفحه ٤

چهارمین‌گزارش نماینده رادیو ایران

ماجرای یکی ازهمکاران آیشمن درسوریه

سرهنك سراج ازعمال سابق‌گشتاپو برای شکنجه‌آزادیخواهان سوریه استفاده میکرد

* سرگذشت‌حیرت آورجلاد سوریه که بایك بمب مجروح شد و بعد بطور ناگهانی ناپدید گردید

مااز زندان المزه وگورستان‌سیاهی که بیش از هزارو پانصد سرباز و افسرسوری در آنجا بخاك سپرده شده‌اند باز میگردیم و گوشه‌ای از مشاهدات و مسموعات خود را برای شما شرح‌میدهیم .

زندان مخوف

المزه دهکده ایست در حومه دمشق که از قدیم قلعه‌ی بزرگی در آنجا ساخته‌اند و تاقبل از تسلط‌عبدالناصر بر سوریه نیمه متروك بود ولی عبدالناصر این قلعه را با نظر عده‌ای از کارشناسان فن ساختمانی مبدل به زندان مخوفی برای مخالفان‌رژیم خود نمود .میگویند در حدود ٤٥ هزار نفر از رجال آزادیخواه‌سوریه که در میان آنها افسر ارتش - مهندس ،وکیل دادگستری -قاضی- دانشجو تاجر و کاسب واز هرطبقه وصنفی وجود داشت درسلولهای‌این زندان‌زیرشکنجه‌دژخیمان‌عبدالناصر بامرك وزندگی دست وپنجه نرم می کردند وقتی به نزدیکی قلعه‌رسیدیم راننده اتومبیل را متوقف ساخت و مطلبی را بیان کرد که‌ماروی نوار ضبط کردیم .او میگفت به‌بینید .. به‌بینید عبدالناصر در عوض آنکه این قلعه را تبدیل به دانشگاه‌نماید بجای آنکه برای ما مدرسه بسازد زندانهای مخوف ساخته است .

درفاصله‌ی یکصد متری این‌قلعه‌سیم خاردار کشیده‌اند و چون اکنون عده‌ای از خیانتکاران در آنجا به انتظار روز محاکمه و صدور حکم دادگاه ملی بازداشت هستند لذا

بقیه‌در صفحه نوزدهم

درجلسه دیشب‌هیئت‌دولت

لایحه اتومبیلهای واگذاری بصاحبان مشاغل تصویب شد

متن لایحه درصفحه ۱۷

رئیس شرکت واحدگفت:

۶۰۰ اتوبوس برای تقویت اتوبوسرانی تهران وارد میشود

* عکس دانش آموزان‌پسر که در صف‌اتوبوس‌مزاحم دختران می شونددرجرائد چاپ میشود
* درآمد شرکت واحد در هفت ماه‌گذشته‌پنج میلیون تومان افزایش یافته است

امروز آقای شجاع ملایری معاون وزارتکشور و مدیر عامل شرکت واحد اتوبوسرانی در یك جلسه مصاحبه مطبوعاتی مطالبی پیرامون وضع اتوبوسرانی شهر تهران و میزان درآمدشرکت‌واحد دراختیار خبرنگاران گذاشت :

مدیر عامل شرکت واحد گفت طی گزارشی که‌باستحضار آقای‌نخست وزیر رسیده است شرکت واحد در هفت ماه اخیر پنج میلیون تومان اضافه در آمد نسبت بعمل کرد ۷ ماه مشابه آن در سال قبل داشته است. این افزایش ناشی ازحسن اداره کار شرکت ومراقبت برای پیشرفت کارو جلوگیری ازحیف ومیل ،آماده‌نگاه داشتن اتوبوسها و بکار انداختن

بقیه‌در صفحه هفدهم

سرلشگر ضرغام پاسخ میدهد

آقای دادستان دیوانکیفر

درتاریخ هفتم آذرماه جاری آقای احمدایزدپرست بازپرس دیوان کیفر بمعیت آقای بنی‌صدر دادیار دادسرای دیوانکیفر درپادگان جمشیدیه محل بازداشت اینجانب حاضر و سئوالاتی من‌باب اطلاع از اینجانب نمودند چون همیشه برای ادای هرگونه توضیحاتی خاصه‌آنکه برای روشن‌شدن موضوع وافکار عمومی باشد آماده بوده‌ام بهرگونه سئوال ایشان پاسخ‌دادم من‌جمله سئوال کردند که در آذرماه سال گذشته که اینجانب وزیر دارائی بوده‌ام مبلغ دوازده هزار تومان ازطرف بانك بین‌الملل بحساب شما ریخته شده این پول بابت چه‌بوده‌است؟

جواب داده شد که چون وزیردارائی ایران مانند ٦٥ مملکت‌دیگر عضو بانك بین‌المللی میباشد ودر هرسال یکمرتبه مجمع عمومی بانك باحضور کلیه ٦٦ وزیردارائی ممالك در پایتخت یکی از کشورها‌تشکیل میشود بانك بین‌المللی هزینه سفر هریك از وزرای دارائی را یعنی‌پول یك بلیط طیاره درجه‌یك بپول آن مملکت پرداخت میکند و این‌موضوع منحصر باینجانب نبوده بلکه برای سه‌نفر دیگر آقایان کاشانی رئیس سابق بانك مرکزی ایران و عقیلی وبهروزی از کارمندان عالیرتبه بانك که‌در این ماموریت بوده‌اند نیز این‌وجه را بهمین ترتیب پرداخت‌نموده است اینك خبری در روزنامه اطلاعات وسایر روزنامه‌ها از قول بازپرس ومطلعین دیگر دیوان‌کیفر درتاریخ هشتم آذرماه درج شده که‌پولهائیکه ازچندکمپانی خارجی بحساب سرلشکر ضرغام ریخته شده ،مورد توجه بازپرس قرار گرفته است چون این خبر عاری ازحقیقت و هیجان‌آور است و گفتن آن اززبان بازپرس بحیثیت اینجانب لطمه میزند متمنی است دستور فرمائید از طرف آنمقام تکذیب گردد.

ازبازداشتگاه جمشیدیه - سرلشکر علی‌اکبرضرغام

روزنوشت جهت روزنامه اطلاعات فرستاده میشود که برابر قانون مطبوعات برای توضیح خبر مزبور امربدرج فرمایند .

ازبازداشتگاه جمشیدیه -سرلشکرعلی‌اکبرضرغام

دفاع ازآقای فرود

شرح درصفحه ششم

سوپراستور میدان ۲۴ اسفند
فروشگاه بهترین مواد غذائی

پتوهای جهان
در شش نوع مختلف

اسامی برندگان سری چهارم جوایز یخچال بوش
آ-۲۹۲۶۲ درصفحه دوازدهم همین‌شماره

خوشوقت است باینکه تبلیغات زیادی درباره پارچه های خارجی میشود، منسوجات جهان‌چیت
ازهرلحاظ برتری خود رانسبت باجناس مشابه خود ثابت نموده ،
وتبلیغات سوء درمصرف کنندگان تاثیری نداشته است .

خلیلی شیرازی

دنباله جریان بیمارستان چشم پزشکی وچگونگی مراسمی‌که در شیراز برقرار شد در صفحه ششم مطالعه فرمائید

طرح جدید مالیات بردرآمد

بقیه از صفحه اول

رکه‌دارد وضع‌جداگانه‌ای‌خواهد داشت.

استفاده از نظرات

هم‌اکنون درمورد طرح جدیدقانون مالیات بردرآمد نظراتی ابراز میشود. کمیسیون مامور تدوین قانون جدید این نظرات رامورد بررسی قرارمیدهند ودرصورت لزوم‌از آنهااستفاده میکنند ولی‌این پیشرفتها باید ازطریق‌ادارات مربوطه وزارت دارائی بکمیسیون‌ارجاع شود.

دروزارت دارائی پیش بینی میشود، بانظراتی که وزیر دارائی ومسئولین امر دارند ممکن‌است قانون جدیدپس از تدوین وتکمیل برای اظهار نظردر معرض افکار عمومی گذاشته شودتا نظرات مودیان مالیاتی نیز جمع‌آوری شده ودرمطالعه وبررسی مجدد طرح قانون مورد توجه واستفاده قرارگیرد.

احتمال زیاد میرود که طرح‌قانون تااواخر ماه جاری آماده شود وبرای اطلاع واظهار نظرمردم منتشرشود.

وضع مالیات مقاطعه‌کاران

سازمان برنامه تا هفته آینده روشن میشود

امروز اطلاع حاصل شد که مذاکرات بین وزارت دارائی و سازمان برنامه در مورد تعیین تکلیف مالیات مقاطعه‌کارانی که باسازمان برنامه کار میکنند تاهفته آینده خاتمه پیدا میکند.

ازمدتی قبل بین سازمان برنامه ووزارت دارائی در مورد وصول مالیات مقاطعه کاران خارجی مذاکراتی وجود دارد وزارت‌دارائی معتقد است که سازمان برنامه‌باید مالیات این مقاطعه‌کاران رادرموقع پرداخت اقساط آنها وصول و به حساب وزارت دارائی بریزد امااین عمل تاکنون انجام نگرفته است ولی سازمان برنامه‌هم‌دراین زمینه نظریاتی دارد. روی همین اختلاف نظر بین وزارت دارائی و سازمان برنامه مذاکراتی بجریان افتاده و احتمالا تاهفته آینده نتیجه آن معلوم خواهد شد.

مقاطعه‌کاران بزرگی که بدهی مالیاتی مهمی دارند اغلب مقاطعه‌کارانی هستند که طرح های‌مختلف و سهم سازمان برنامه را اجرا میکنند.

فردا جمعه

جنرال مد

از۹ صبح تایك بعدازظهر بازاست

کوچه برلن

برای‌انتخاب هیئت‌مدیره

ازساعت ۵ بعدازظهر امروزهیئت معتمدین محلات جنوب شهربرای انتخاب هیئت رئیسه شورای عالی انجمن های محلی جنوب شهر در مرکز خود واقع در چهارراه‌مولوی مقابل سینما تمدن اجتماع خواهند داشت. ضمنا دراسامی هیئت معتمدین نام حسن بهبودگر رئیس دبیرخانه کلمهٔ «دبیرخانه» از قلم افتاده بودکه بدینوسیله تصحیح میشود.

درمان قطعی سوزاك تازه وکهنه

و تقویت قوای تناسلی‌دکتر جناب زاده دارای گواهینامه از دانشکده طب فرانسه، صبح. عصر خیابان‌منوچهری مقابل کوچه ژاندارك

آ-۲۸۷۸۲ ۱-۲۰

کلاسهای انگلیسی

انجمن ایران و امریکا

دوره دوم کلاسهای انگلیسی نیمه‌فشرده از روز شنبه ۱۸آذرماه شروع خواهد شد. دانشجویانیکه بخواهندداراین کلاسها شرکت کنند میتوانند هرروز بین ساعات ۸تا ۱۲ و ۲تا۴بعدازظهر نام‌نویسی نمایند.

دوره این کلاسها روزانه ۲ ساعت وهفته‌ای ۵روز خواهدبود.

آ-۲۹۲۶۴ ۱-۲

باتحلیل اوضاع واحوال کنونی، بشر وجوب پارلمان جهانی را لازم و ضروری شناخته ودر راس کنگره جهانی یکنفر رئیس جمهور ویا امپراطور تمام عالم بایدحکومت‌کند.

جامعه بشریت رایك نوع جنون نظامی تهدید میکند. واز جریان کنفرانسهای بی حاصل و متعدد، اعلامیه‌ها و خطابه‌های دروغ و مهمل نتیجه‌ای حاصل نگردیده، در صورتیکه بشریت احتیاج به انتظام و فداکاری دارد وجامعه تشنه صلح است.

هـ ـ ج ـ ولز

نویسنده و متفکر معروف معاصر در کتاب

تاریخ دنیا

ترجمهٔ: رضا افشار

وضع دینارا از «پیدایش ـعصرماهیها ـدوره باطلاقها ـعصرخزنده‌ها ـ اولین‌پستاندارها ـبوزینه‌ها ـانسانهای بدوی ـاولین انسان حقیقی ـافکار بدوی ـنوشتجات مصر قدیم ـاولین مردمان دریا نورد ـمصر ـبابل ـ آشور ـنخستین آریانها ـامپراطوری بابل ـتاریخ قدیم یهود ـکهنه و انبیاء در جده و فلسطین ـیونانیها ـ جنگهای یونان وایران ـامپراطوری اسکندر ـزندگانی‌بودا ـکنفسیوس ـ ظهوررم ـکارتاژ ـچین ـتعلیمات عیسی ـتوسعه امپراطوری رم ـامپراطوری ساسانیان ـسلسله سلاطین سوی دتانك ـمحمد (ص) پیغمبر اسلام ـ روزهای باعظمت اعراب ـصلیبیون فتوحات مغولها ـامپراطوری شارل پنجم ـعصرتجارب سیاسی و حکومت مطلقه وپارلمان وجمهوریت دراروپا ـجنك های آزادی آمریکا ـانقلاب فرانسه ـصلح‌ناپایدار ـسقوط ناپلیون ـپیشرفت دانش ـانقلاب صنعتی ـ پیدایش عقاید وافکار سیاسی واجتماعی کنونی ـارتقاء آلمان بمقام سیادت اروپا ـتجاوزاروپا به آسیا وطلوع ژاپن ـتسلیحات در اروپا و جنك۱۹۱۴ـ ۱۹۱۸ـ اوضاع جدید روسیه‌ـجامعه ملل ـ عدم‌موفقیت سازمان‌مجمع‌اتفاق ملل ـ جنك دوم جهانی ـدنیادرسالهای ۱۹۱۴ـ ۱۹۴۰ ـوضعیت کنونی ـ افتخار نژادی بوسیله اقویا ـاصول بقا ـآتش‌واسلحه.» بطور مشروح شرح داده است این کتاب برای مطالعه‌روشن بینان‌ـدانشجویان‌دانشکده‌ها واشخاصی‌که علاقمند بدانستن واقعیات در دنیای امروز هستند بسیارمفید است.

«**کتاب تاریخ دنیا**» درچهارصد وشصت صفحه بقطع بزرك وجلد زرکوب وچاپ و کاغذ زیبا از طرف «**کانون معرفت ـتهران ـاول‌خیابان لاله‌زار**» **ببهای ۴۰۰ ریال** دراختیار همگان قرار داده شده

۱ـ۲۹۲۹۴

فردا

جمعه

ازساعت ۸ر۳۰ صبح الی ۱

بعدازظهر بازاست

مغازه پیرایش- لاله‌زار

چکیده اندیشه ها

درپرتو

گفتارهای آسمانی

این کتاب مجموعهٔ کاملی است از کلمات‌قصارواندیشه‌های جاودانی که منطبق باآیات آسمانی و گفتار ائمه طاهرین و بزرگان و فلاسفه عالم در فصول وابواب مختلف مدون وجمع‌آوری شده. مطالعهٔ این کتاب رابعموم افراد توصیه مینمایم قیمت باجلد اعلا۱۰۰ ریال وشمیز ۸۰ ریال. کتابفروشی خیام‌شاه‌آباد

فیزیوتراپی ـ اکسیژن تراپی دکتر خطیبی

مجهز بوسایل‌برقی وماساژطبی عوارض بعداز عمل جراحی، شکسته‌بندی، دردهای روماتیسم، سیاتیك، فلج‌ها بویژه فلج اطفال تهیه دست مصنوعی.

خیابان پهلوی روبروی سینما مهتاب تلفن ۴۵۳۳۶

ـ۱ـ آـ۲۱۰۶۵

دکتر محمد باقر مشایخی

پذیرائی ۴ تا۸ بعدازظهر

بیماران داخلی عفونی و درمان چاقی و لاغری و هرگونه اعتیاد معالجه روماتیسم ولومباگو بادستگاه برقی آدرس خیابان پهلوی مقابل کافه ـ شهرداری کوچه پشن تلفن ۴۳۴۵۶ ۱ـ۵ آـ۲۰۸۱۵

دکترمعانی

امراض مقاربتی‌مجاری ادرارمعالجه‌سوزاك تازه و کهنه‌ـ ورم‌پروستات و مستی وناتوانی ـضیق‌مجرا امراض‌زنانه خیابان فردوسی مقابل بانك‌ملی مرکز. ۱ـ۱۰ آـ۲۱۰۳

باستحضار عموم دوستان گرامی واهالی محترم فارس وخوزستان میرساند که **آقای حاج سید محمد صالح‌صالحی** فرزند حضرت آیت‌اله مرحوم حاجی آقاحسین طباطبائی از خویشان نزدیك اینجانبان بوده در بهبهان برحمت ایزدی پیوسته است و روزیکشنبه دوازدهم آذر از ساعت سه تا پنج بعدازظهر درمسجد مجد مجلس ختم آنمرحوم برقرار است مجلس ختم زنانه نیز درهمان روز و ساعت درمنزل شماره ۷۴ خیابان تخت‌جمشید غرب میدان کاخ منعقدمیباشد

سلطانعلی سلطانی ـ سیداسداله موسوی ـ اشرف‌احمدی معین‌زاده موسوی ـ مهندس موسوی ـ مهندس سلطانی ـ دکترصدرالدین‌موسوی ـنصرالدین موسوی وکیل‌دادگستری دکتر بهاءالدین موسوی

۱ـ۲ آـ ۲۱۵۴۱

مصیبت‌وارده را بعموم بازماندگان آنمرحوم مخصوصا خانواده‌های سلطانی و موسوی تسلیت میدهیم

هوالباقی

نظر بفوت مرحوم مبرور سلالة‌العلماء و المشایخ‌العظام **آقای شیخ احمد سلیمانی** نراقی مجلس ترحیمی درمسجدمجد از ساعت ۱۰ صبح الی ۱۲روز جمعه ۱۰ر۹ر۴۰ منعقد است برای شادی روح آنمرحوم اخوان‌مومنین شرکت‌خواهندفرمود

سید ابوالقاسم کاشانی ـ محمد غروی

بانهایت تاسف درگذشت **آقای احمد نراقی** کارمند بازنشسته وزارت فرهنك را که مدت پنجاه سال بانجام خدمات اشتغال داشته اند باطلاع عموم فرهنگیان میرساند مجلس ختم آنمرحوم روز جمعه دهم آذرماه ساعت ده صبح تا ظهر در مسجد مجد منعقد خواهد بود. **وزارت فرهنك**

با کمال تاسف رحلت مرحوم مبرور آقای**شیخ احمد سلیمانی نراقی** پدر بانو ایران سلیمانی کاشانی و آقایان ابوالفضل سلیمانی کاشانی و دکتر برهان‌الدین نراقی را به اطلاع دوستان و آشنایان میرساند مجلس ترحیم روز جمعه ۱۰آذرماه ازساعت ۱۰ صبح الی ۱۲ ظهر در مسجد مجدمنعقد خواهد بود.

احمد مدیرنراقی ـ مهدی نراقی ـ محمد نراقی ـ حسن نراقی ـ عباس نراقی ـمهندس عباس‌پرخیده ـمهندس‌عطاءاله نراقی ـ دکتر احسان نراقی ـ سعید نراقی ـ محمدحسن کاشانی ـ مهدی‌نراقی ـ هادی‌نراقی ـ سیدمحمدتقی‌مصطفوی سرتیپ عبدالحسین مصطفوی ـ سرتیپ یحیی‌طرفه ـ دکتر حسین طرفه ـ مهندس مسعود طرفه ـ سرهنك اصالت ـ سیدمحمد اصالت ـ شهریار پرورش ـ ضیاءالدین سلیمانی سرهنك مهدوی‌نراقی ـ منیرالدین نراقی ـ عباس سلیمانی مهندس پرویز سلیمانی ـ کامبیز سلیمانی ـ علی امامی ـ قاسم کاشانی ـ سیدرضا پرورش ـ سیدعلی پرورش

باستحضار بستگان و دوستان و آشنایان میرساند که چون روزشنبه یازدهم آذرماه ۴۰ مصادف باشب هفت پدر عزیزمان مرحوم **احمد سلیمانی نراقی** میباشد لذا مجلس یادبودی از ساعت ۳ الی ۵ بعدازظهر درمسجد ماشاءالله جنب ابن‌بابویه برگزار خواهد شد **خانواده سلیمانی نراقی**

بمناسبت تصادف روزجمعه ۱۰ آذرماه باچهلم درگذشت بزرك‌خاندان شادروان **ایشوبك ایشو** مجلس یادبودی‌ازساعت ۳ الی ۶ بعدازظهر درکلیسای انجیلی آشوریها واقع درخیابان امیرآباد بالا خیابان رستم برپا خواهد بود.

آـ۲۱۴۸۹ **خانواده ایشو**

بدینوسیله فوت مرحومه فاطمه والده اینجانبان را به اطلاع دوستان و آشنایان میرساند. مجلس ترحیم مردانه روزجمعه ۱۰ر۹ر۴۰ ازساعت ۸ونیم الی ۱۱ونیم در مسجد حاج ابوالفتح (واقع درمیدان‌شاه) ومجلس ختم‌زنانه روزشنبه ۱۱ر۹ر۴۰ از ساعت ۲ الی ۵ بعدازظهر درکوچه آبشار(منزل حاج سیدعلی‌اکبر پیشنماز) منعقد می‌باشد

حاج‌سیدعلی‌اکبر پیشنماز ـ حاج‌سیدمحمدعظیمی‌نیا ـ آقاسیداحمد پیشنماز ـ آقاسیدمهدی پیشنماز

هیئت احمدی فوت مرحومه بانوفاطمه را بکلیه بازماندگان آنمرحومه بالاخص فرزندان برومندش تسلیت عرض میکند. مجلس ختمی ازطرف هیئت مزبور روزجمعه ۱۰ر۹ر۴۰ از ساعت ۸ونیم الی ۱۱ونیم درمسجدحاج ابوالفتح منعقدمیباشد لذا ازتمام هیئات حسینی تقاضا میشود که باشرکت خودروح آنمرحومه را شاد فرمایند

هیئت احمدی

بخانواده محترم آنمرحومه بویژه بازماندگان مصیبت وارده را تسلیت میدهیم

بانهایت تاثروتاسف درگذشت مادر عزیزمان **بانوفاطمه** همسر حاجی محمد حسین عرب پوریان را در دامغان باطلاع دوستان وفامیل میرساند مجلس ترحیم روز جمعه‌فردا ۱۰ر۹ر۴۰ازساعت ۲ الی ۵ بعد از ظهر در مسجد امام حسن عسکری علیه‌السلام واقع در خیابان قزوین ایستگاه عسکری بر قرار است.

مهدی رضائی ـ علی عرب‌پوریان ـ منصورعرب‌پوریان ناصر عرب پوریان ـ ذبیح‌الله عامری

بعموم بازماندگان آنمرحومه مصیبت‌وارده راتسلیت‌میدهیم

فقیه علم وعمل

رحلت عالم ربانی و آیت‌رحمانی **آسید محمد علی طباطبائی** طاب ثراه که یکی از علمای مجاهد و از مفاخر کربلای معلی بودند موجب تاثرعموم ارادتمندان گردیده برای اداء احترام آن فقید عظیم روز شنبه ۲۳ جمادی‌الثانی برابر با ۱۱ آذراز ساعت ۳ الی ۵ بعد از ظهر در مسجد آشتیانیها شهبازمقابل ناصری هیئت زینبیه تهران افتخار اقامه مجلس ختم را دارد امید است موالیان گرام‌افراد هیئت و مخلص را مفتخرفرمایند

آـ۲۱۳۹۷ **نجفی‌الموسوی‌الشهرستانی**

باطلاع بستگان ودوستان ارجمند میرساند چون روز جمعه دهم آذرماه۴۰ مصادف بااولین‌سال درگذشت شادروان آقای اسفندیار آلپائوطی می‌باشد مجلس تذکرویادبودی از ساعت ۴ تا ۶بعداز ظهر درمنزل آنمرحوم واقع درخیابان‌جامی کاشی ۱۰۲ برگذار میشود. **خانواده‌آلپائوطی و قیصریان**

بمناسبت‌درگذشت دانشمندفقید جناب **آقای‌سیدجلال‌الدین جزایری وکیل پایه یك دادگستری** و مترجم رسمی عربی طاب‌ثراه درآبادان مجلس ختمی درمسجد امام‌حسن‌مجتبی(ع) واقع درتهران، خیابان نواب چهارراه رضائی اواسط خیابان بریانك از ساعت ۳ تا ۵ بعدازظهر روزجمعه فردا ۱۰ر۹ر۴۰ منعقد است امید است دوستان و موالی گرام باشرکت خود دراین سوگواری موجبات خوشنودی روح آنمرحوم وشکیبائی خاندان جزایری را فراهم فرمایند

الاحقر الحاج سیدصدرالدین جزایری ـ حاج‌سیدعبداله جزایری ـ دکتر سیدشمس‌الدین جزایری ـ دکترسید نعمت‌اله جزایری ـ حاج‌سید محمد لطیف ـ سجادآل‌علی ـ سیدمحمد علی امام شوشتری ـ سیدمحمدکاظم جزایری ـ سیدنورالدین علوی ـ سیدمحمدعلی جزایری ـ سید محمدتقی آل‌علی.

بعموم بازماندگان آنمرحوم مصیبت‌وارده را تسلیت‌میدهیم

بانهایت تاثر درگذشت جوان ناکام **جعفر موسی‌زاده اردبیلی** را باطلاع خویشاوندان و آشنایان میرساند مجلس ختم روزجمعه از ساعت ۹ الی ۱۲صبح درمسجد اردبیلیها واقع درچهارراه گلوبندك منعقد میباشد

عزیزکواکبی ـ عظیم کواکبی ـ جوادکواکبی ـ قربان کیسان ـ محمد شهامت ـ حاجی‌وهاب جوهرچی ـعلی‌ملائیان

بعموم بازماندگان آنمرحوم مصیبت‌وارده را تسلیت‌میدهیم

بانهایت تاسف وتاثر درگذشت شادروان **آقای محمود دوراندیش** یکی‌از صاحب‌منصبان عالی‌رتبه اداره‌کل گمرك‌را باطلاع دوستان وآشنایان‌وفامیل‌میرساند بنابوصیت‌آنمرحوم هزینه مجلس تذکر مردانه بمصرف امور خیریه میرسد ختم زنانه از ساعت ۳بعداز ظهر روزجمعه ۱۰ آذرماه جاری در منزل شخصی واقع درخیابان امیریه چهارراه معزالسلطان کوچه فرد تمیز کاشی ۲۰ منعقد است

راضیه دوراندیش ـ پوران دوراندیش ـ ایران دوراندیش فخرالزمان امامی ـ محبوبه چینی‌فروشان ـ علی دوراندیش ـ سهراب دوراندیش ـ مهندس عبدالواحد عطائی ـ حبیب‌اله آشتیانی ـ مرتضی امامی ـ سرتیپ دکترعلی مهین ـخانواده عمادی آشتیانی ـ خانواده سپاسی آشتیانی ـ حبیب‌اله‌جاوید حسن آشتیانی ـ حسن‌عاطفی ـ خلیل فروغی ـ بیوك چینی فروشان ـ سرهنك حسن‌اردبیلی ـ حاج ابراهیم قابوس ـ فریدون مهین ـ غلامعلی روان‌بخش ـ سرگرد بنی اسدی ـ خانواده گرجی آشتیانی ـ عباسعلی‌وثوقی ـ محمود خسروداد

بعموم بازماندگان آنمرحوم مصیبت‌وارده را تسلیت‌میدهیم

اناالله وانا الیه راجعون

بانهایت تاسف بدینوسیله فوت مرحوم مغفور آقای **کربلائی حنیفه سخائی زنجانی** را باطلاع عموم دوستان و آشنایان میرساند مجلس ترحیم آنمرحوم روزشنبه یازدهم آذرماه درمسجد صاحب‌الزمان واقع درانتهای خیابان شاهپور سه‌راه راه‌آهن از ساعت ۲ تا ۵ بعدازظهر منعقد خواهد بود

اصغر سخائی ـ اسداله سخائی ـ علی‌اکبر قدوسی ـ عباس سخائی ـ غضنفر سخائی ـ ابوالفضل سخائی

بعموم بازماندگان آنمرحوم مصیبت‌وارده را تسلیت‌میدهیم

بمناسبت درگذشت پدر بزرگوارمان مرحوم آقای **مشهدی ذوالفقار شبستری** معروف به **دریانی** طاب‌ثراه در شبستر مجلس ترحیم روزجمعه بعداز ظهر از ساعت ۳ الی ۵بعداز ظهر درمسجد شبستریها واقع درخیابان امیرکبیر کوچه امین‌دربار منعقد میباشد همشهریهای محترم باتشریف فرمائی خود روح آنمرحوم را شاد فرمایند.

الاحقر الحاج سیدعبداله موسوی‌شبستری

علی‌اکبر پیغام ـ عبدالمحمد دریانی ـ اسکندرزینالی ـ عایدین نوبهاری ـ علی‌اکبر توتونچی ـ محمدابراهیم زینالی ـ رسول رسولیان

بعموم بازماندگان آنمرحوم مصیبت‌وارده را تسلیت‌میدهیم

۱۱ آذرماه بمناسبت یکمین سال فوت برادرم مرحوم **عیسی سلطانی** هزینه تشریفات شب سال آنمرحوم بمصرف امور خیریه وکمك بفقرای طالقان میراختصاص داده شد

آـ ۲۱۵۳۷ **هاشم سلطانی**

بدینوسیله بانهایت تاسف واندوه فوت ناگهانی‌جوان ناکام **مجید امیر خیزی** کارمند شرکت رنگسازی ایران را به اطلاع خویشان و دوستان آن مرحوم میرساند مجلس ختم مراتب درمسجد زرگنده ساعت ۲ الی ۵ بعداز ظهر روزجمعه ۱۰ر۹ر۴۰ و مجلس ختم زنانه درهمان روز و ساعت منزل آقای غلامحسین سیوانی (حسن‌آباد زرگنده) منعقد است.

آـ ۲۱۵۱۷ **شرکت رنگسازی ایران**

بانهایت تاسف فوت نابهنگام جوان ناکام **مجید امیرخیزی** را بدینوسیله باطلاع اقوام و آشنایان میرساند مجلس ختم مردانه آنمرحوم عصر روزجمعه دهم آذر از ساعت ۲ الی ۵ درمسجد زرگنده و مجلس ختم زنانه همانروز از ساعت ۲ الی ۵ عصر درمنزل غلامحسین سیوانی درحسن‌آباد زرگنده منعقد است.

دکتر سعیدی ـ فیض‌اله‌زاده ـ بیوك امیر خیزی ـ سرگرد جواد کوکبی ـ سید محمدجعفری ـ سیدغلامحسین سیوانی ـ حیدرنصیری طوسی ـ محمدعلی نصیری طوسی ـ نصیرپسیان ـ شهسوار پسیان ـ حسین پسیان ـ اصغر محمودزاده ـ محمدحسین آذرپور ـ ناصرخسروحقیقی

بهمکاران بویژه بازماندگان آنمرحوم مصیبت وارده را تسلیت میدهیم

خانواده های لاجوردی ـجزایری ـ عون جزایری ـ گل‌گلاب نریمان ـ صدرالحفاظی ـ یزدانیان ـ مهندس‌خالقی وآقایان‌حاج سید نعمت‌الله جزایری ـ سیدجمال‌شیرازی ـ سرهنك‌لطفعلی باوندی ـ نصرت‌الله سپاسدار ـ مهندس فرخ‌گل گلاب ـ مهندس مصطفی جزایری ـ سید عبدالله هاشمی ـ عبدالله کرمانشاهی ـ سرهنك حسن رادسر ـ حسن‌مداوی ـ مهندس خسرو دولتخواه ـ سرهنك ابراهیمی ـ میرمهدی ارجمند.

با کمال تاسف وتاثر فوت مرحومه **بی‌بی گوهرشاد لاجوردی** همسرمرحوم مغفور حاج سید حسین لاجوردی طاب ثراه را باطلاع خویشاوندان و دوستان میرساند جنازه آنمرحومه در صحن مطهر حضرت معصومه قم بخاك سپرده شد. مجلس ختم مردانه روز شنبه ۱۱ آذرماه ساعت ۳ الی ۵بعد از ظهر در مسجد مجد و مجلس ختم زنانه عصر روز جمعه ۱۰ر۹ر۴۰ در منزل شخصی آنمرحومه واقع در قلهك خیابان دولت کوچه لاجوردی منعقد خواهد بود.

آـ۲۱۵۰۹ **حاج سید عبدالله جزایری**

بخانواده های محترمی که در این ضایعه عزادارند بویژه بازماندگان آنمرحومه مصیبت وارده را تسلیت میدهیم.

نظر بفوت مرحوم مغفور جنت و رضوان آرامگاه **آقای محمدباقر زعیم (قزوینی)** طاب‌ثراه‌که ازمردان متدین ونیکوکار وخدمتگزار اجتماع بودند روزیکشنبه ۱۲ آذرماه از ساعت ۲ونیم الی پنج‌بعداز ظهر مجلس تذکر و فاتحه درمسجد همت‌آباد واقع دربازارچه کربلائی عباسعلی چهارراه حاج مهراب منعقد رجاء واثق آنکه عموم‌طبقات خاصه همشهریان محترم باشرکت خود درمجلس مزبور روح آن فقیدسعید را شاد فرمایند.

الاحقر حاج سیداحمد صفائی ـ حاج سیدعلی‌اکبر واعظ حاج‌سیدجوادی ـ مهندس زعیم ـ حسام‌الدین زعیم ـ ضیاءالدین زعیم ـ عمادالدین‌زعیم ـ عبدالرسول‌طالع ـ محمدحسن‌آراسته سروان بردبار ـ حسین حمیدیان ـ ضیاءالدین حاج سید جوادی

آـ۲۱۵۴۵

بخانواده محترم آنمرحوم بویژه بازماندگان مصیبت وارده را تسلیت میدهیم

باکمال تاسف فوت مرحوم **حاجی سید ابوالقاسم‌زریباف** را باطلاع فامیل و دوستان‌محترم رسانده مجلس‌ختم آنمرحوم روزجمعه ۱۰ر۹ر۴۰ ازساعت ۲ونیم الی۵ بعدازظهر درمسجد حاج ابوالفتح میدان‌شاه برقرار است.

میرمحمد صادق زریباف ـ ابراهیم زریباف ـ سیدعلی زریباف ـ مرتضی زریباف ـ اسداله زریباف ـ رسول‌زریباف یحیی زریباف ـ علی‌اکبر تهران‌پور ـ حاج‌رجب شیرازیان ـ حاج‌امیر بختیار ـ دلال‌زاده ـ حاجی‌عباس شیرازیان

بانهایت‌تاثر وتاسف درگذشت‌شادروان **دکتر علی‌حسامی** که ازصاحب‌منصبان صدیق وخدمتگزار وزارت بهداری‌بوده‌اند باطلاع عموم پزشکان میرساند مجلس ترحیم فقیدسعید روز شنبه یازدهم آذر درساعت ۱۰ تا ۱۲ درمسجد مجد منعقد خواهد بود. **وزارت بهداری**

بانهایت تاثروتالم‌در گذشت ناگهانی وجانگداز**شادروان دکترعلی حسامی** رئیس درمانگاه رازی‌رادرمشهد باستحضار دوستان وآشنایان میرساند بدین مناسبت مجلس تذکری از ساعت ۱۰تا ۱۲صبح‌روز شنبه یازدهم آذرماه ۴۰ درمسجد مجد برگذار خواهد شد. مجلس تذکر زنانه همان روز از ساعت ۳تا۵ بعدازظهر درمنزل آقای قدرت‌الله حسامی واقع‌در جاده شمیران سیدخندان خیابان مینا خواهد بود.

قدرت‌الله حسامی‌وکیل دادگستری ـ دکتر نیازعلی‌حسامی ـ محسن‌گنابادی ـ هدایت‌الله شهاب فردوس ـ سید ولی‌الله شهاب‌فردوس ـ سرهنك عزیزالله قدس‌نیا ـ مهندس‌عزیزالله شیبانی ـ سیدمحمود نجفی فردوسی ـ محسن دولتی ـ مهندس کاظمی ـ سیدعلی مجتهدی ـ سیدمحمود روحانی.

بقیه آگهیهای ترحیم و تسلیت درصفحات ۴ و ۱۷ چاپ شده است

سپاسگزاری

از جناب آقای فرماندار، علما، قاطبه اهالی و عشایر گنبدکه در مجلس ترحیم **جناب سرگرد امیر پاشائی** شرکت فرموده‌اند سپاسگزاری مینماید سلامتی همگی را ازخداوند خواستار است **سرهنك بازنشسته دکترحمیدصفا**

شبنم
نشاط‌آور
لذیذ
مجلل
آ ـ ۲۹۱۹۴ آگهی مودت

ازمسافرت «انوس» شمپانزه» آمریکائی بفضا معلوم شد:

در فضا اشتهای آدم‌ده برابر میشود!

هرچه موز بدست میمون آمریکا دادند با اشتها خورد

* سرهنك جان گلن فضانورد آینده آمریکا شناخته شد
* آمریکا پیش از سفر جان گلن میمون دیگری را بدور زمین میفرستد
* سفر «انوس» امید امریکا را بفرستادن انسان بفضا تاپایان سال جاری تضعیف کرد
* شمپانزه در محل پیش بینی شده فرود آمد

دماغه کاناورال ـ ایالت فلوریدا ـ ۲۹ نوامبر ـ یونایتدپرس ـ امریکاامروز شمپانزه کوچکی را که «انوس» نام دارد بمدارزمین فرستاد.

هدف این اقدام که مرحله قبل از فرستادن انسانی از طرف امریکا بمدار زمین می باشد آن بود که شمپانزه مذکور سه بار بدور کره زمین گردش کرده و سپس فرود آید.

محفظه شمپانزه در یك کپسول مرکوری جای داشت و توسط موشك اطلس به‌فضا فرستاده شد .

پرتاب موشك ساعت ۲۸ر۱۸ دقیقه روز چهار شنبه بوقت تهران صورت گرفت و مقامات رسمی انتظار داشتند که انوس سفر فضائی خود را پس از سه بار گردش بدور زمین که هربار ۸۸ دقیقه و نیم طول میکشید پایان دهد .

چند لحظه پس از شلیك ، یك ایستگاه تعقیب علائم فضائی از نیجریه گزارش داد که آزمایش با موفقیت صورت گرفته و کپسول حامل شمپانزه وارد مدار خویش گردیده است .

قرار بود پس از آنکه شمپانزه گردش خود را بدور زمین کامل کرد درحالیکه همچنان درمحفظه خود جای دارد بوسیله چترنجات در ناحیه واقع در ۱۵۰۰ کیلو متری دماغه کاناورال فرود آید .

ساعت فرود را مقامات علمی ۲۳و۱۰ دقیقه روز چهارشنبه بوقت تهران تعیین کرده بودند .

بیش از ۳۰ دقیقه از پرتاب موشك نمیگذشت که دستگاه‌های گیرنده آژانس ملی هواشناسی فضانوردی اعلام کردند وضع مزاجی شمپانزه کاملا رضایت بخش است ووی وظایف محوله را کاملا انجام میدهد .

مهمترین آزمایشی که «انوس» میبایست بانجام برساند تعیین این مسئله بود که در شرایط بی‌وزنی و در مدتی نسبتا طولانی چگونه میتواند وظایف خود را انجام دهد.

پس از پرتاب انوس ۱۸ دستگاه تعقیب سفاین فضائی در سراسر جهان حرکت آنرا زیر نظر گرفته ولحظه به لحظه گزارشهائی را که از آن دریافت میداشتند مخابره میکردند .

دانشمندان امریکائی انتظار داشتند با پرتاب این کپسول مقدمات کار را جهت فرستادن انسانی بمدار زمین تا قبل از پایان سال جاری فراهم سازند . فاصله کپسول از زمین حین مسافرت در نزدیکترین نقطه ۱۴۶ کیلومتر بود .

علائم اشکالات

کپسول حامل شمپانزه توانست اولین دور مسافرت خود را بگرد زمین باموفقیت کامل انجام دهد اما باشروع دومین دور دانشمندان امریکائی که با آن تماس داشتند علائم اشکالاتی را مشاهده کردند.

بنابر گزارشهائی که ازداخل کپسول میرسید حرارت داخلی آن اندکی بیش از حد معمولی شده و بعلاوه در دستگاه هدایت کننده و ارتفاع سنج آن نیز اختلالاتی پدید آمده بود ازاینرو مقامات برنامه کپسول مرکوری تصمیم گرفتند درپایان دومین دور گردش کپسول حامل انوس بدور زمین آنرا باز گردانند .

طبق این تصمیم پس از آنکه کپسول مرکوری بپایان دومین دور گردش خود نزدیك شد اززمین علائمی بموشکهای بازگرداننده آن مخابره شد و موشکهای مذکور با فرامینی که اززمین دریافت داشتند شلیك شده و محفظه را بسوی زمین هدایت کردند .

طبق برنامه‌ای که دانشمندان امریکا پیش‌بینی کرده بودند قرار بود که کپسول درناحیه‌ای واقع در ۸۰۰ کیلو متری جنوب غربی «برمودا» در اقیانوس اطلس فرود آید .

امریکائی درمحل پیش‌بینی شده فرود آمده واینك در آب های اقیانوس شناور است .

عملیات نجات بیدرنك آغاز گردید وسرانجام ناوشکن «طوفان» توانست محفظه حامل شمپانزه را بگیرد .

پس از گرفتن محفظه بیدرنك انوس از داخل آن خارج گردیدو تحت معاینات پزشکی قرار گرفت.

جایزه گرفت

نتیجه معاینات نشان داد که شمپانزه فضاپیمای امریکا کاملا سالم است. او ابتدا جایزه خود را که مقدار زیادی «موز» تازه بود دریافت کرد و با اشتهای هرچه تمامتر بخوردن مشغول شد .

انوس شمپانزه کوچکی است که فقط ۱۸ کیلووزن دارد و تقریبا یکسال و نیم قبل ازجنگل های افریقا گرفته شده و در اختیار مقامات آژانس ملی فضانوردی درآمده تا پس از تعلیمات لازم ماموریت خویش را انجام دهد .

ناوشکن طوفان پس از گرفتن

حالش خوب، اشتهایش زیاد!

میمون آمریکا پس از بازگشت بزمین خیلی سرحال بود واشتهایش بسیار زیاد شده بود بنحویکه از خوردن سیر نمیشد

پس از آنکه تصمیم به بازگشت کپسول گرفته شد ناوگانی از کشتی های نجات وچندین دسته هواپیما و هلیکوپتر اکتشافی بسوی آبهای مجاور سواحل برمودا بحرکت درآمدند .

در محل پیش بینی شده

درساعت ۲۱ و ۳۸ دقیقه چهار شنبه بوقت تهران یکی از ناوها گزارش داد که کپسول مرکوری حامل انوس شمپانزه فضا پیمای محفظه بسوی برمودا حرکت کرد.

انوس در برمودا یك روز استراحت خواهد کرد و سپس باهواپیمارهسپار دماغه کاناورال میشود با آنکه انوس توانسته است قسمت اعظم برنامه مسافرت فضائی خویش را با موفقیت کامل انجام دهد .اما اشکالاتی که در کار کپسول وی پدید آمد این امید را که تا پایان سال جاری امریکا انسانی را در مدار زمین قراردهد تضعیف کرده است کوشش مقامات اداره فضا شناسی امریکا براین بود که قبل از پایان سال ۱۹۶۲ یعنی با سالی که روسها انسانی را در مدار زمین قرار دادند آنها نیز به آزمایش مشابهی دست بزنند ولی اشکالاتی که در کار کپسول پیش آمد این احتمال را که تا پایان امسال یك فضا نورد امریکائی درمدار زمین قرار گیرد بسیار کم کرده است .

با این وصف باید دانست که در نظر مقامات آژانس ملی فضانوردی پرواز انوس بهیچوجه بعنوان یك شکست تلقی نمیشود . محفظه انوس ازفرود آمدن در اقیانوس یکساعت و ۴۵ دقیقه درمیان امواج قرار داشت تا سرانجام توسط ناوشکن طوفان پیدا شد .

واشنگتن ـ خبرگزاری فرانسه ـ سروان ملکولم اسکوت که در سما بعنوان دومین فضا نورد امریکا انتخاب شده است سی‌وشش سال قبل از بولدر در نواحی شرقی کوهستانی روشوز بدنیا آمده است .

او مهندس هوا نوردی از دانشگاه کلورادو میباشد .

مالکو لم‌اسکوت ضمنا آموزشگاه خلبان آزمایشی نیروی دریائی پاتوکسن (ماریلند) را بپایان رسانید.

او تاکنون سه هزار ساعت پرواز دارد که چهارصد ساعت آن با هواپیمای جت سریع‌السیر صورت گرفته.

مالکولم ضمنا در جنك کره شرکت کرده است .

وی یکی از خلبانان ورزیده نیروی هوائی امریکا است

ده برابر

مقامات آمریکائی گفتند که «انوس» پس از بازگشت بزمین از خوردن سیر نمیشد و زیاد شدن اشتهای او باعث تعجب شده بود، بنظر این مقامات از مسافرت «انوس» استنباط میشود که اشتهای انسان هم پس از مسافرت فضائی زیاد میشود و حتی به ده برابر هم میرسد!

سرهنك جان گلن فضانورد آینده آمریکا اعلام شد

کیپ کاناورال ـ آسوشیتدپرس ـ بدنبال پیروزی شمپانزه فضاپیمای امریکا آژانس ملی فضا نوردی و تحقیقات فضائی امریکا اعلام کرد که برای انجام پرواز های فضائی خود درمدار زمین سرهنك جان گلن افسر نیروی دریائی را درنظر گرفته‌اند .

اطلاعیه رسمی که از طرف آژانس مذکور انتشار یافته حاکی از آنست که قبل از قرار دادن وی در مدار زمین با یك موشك اطلس ـ مرکوری آزمایش دیگری بوسیله یك شمپانزه انجام خواهد شد .

گلن که ۴۰ سال دارد و مسن ترین فضا نوردان امریکائی بشمار میرود پس از اعلام انتصاب خویش بعنوان نخستین مسافر فضائی امریکا که قرار است در مدار زمین قرار گیرد طی مصاحبه‌ای اظهار داشت که حاضر است هرلحظه ای که وسائل پرتاب آماده شود . این مسافرت را انجام دهد .آلن شپارد نخستین فضانورد امریکائی بعنوان مشاور فنی گلن درپرواز انتخاب شده و سروان نیروی دریائی «اسکات کار تیز» نیز بعنوان جانشین احتمالی وی در صورت وقوع حادثه غیرمنتظره معرفی شده است .

انستیتو گوته تهران

جهت استماع سخنرانی گردکمپر دعوت مینماید:
موضوع سخنرانی ـ فرم موسیقی و مقدمهٔ درباره چگونگی استماع موسیقی همراه با مثال.
ساعت ۸ بعدازظهر روز شنبه ۱۸ آذر ۱۳۴۰
محل ـ خیابان کاخ شماره ۳۱۰ تاتر المانی
انستیتو گوته تهران خیابان آیزنهاور ۷۴ـ۶۸ تلفن ۶۴۳۸۸
۲ـ۱ آ ـ ۲۹۰۶۹

انستیتو گوته تهران

جهت استماع کنسرت پیانو توسط پیانیست معروف گردکمپر دعوت مینماید : سه‌شنبه ۱۴ آذر و چهارشنبه ۱۵ آذر ساعت ۸ بعداز ظهر دراستادیوم نونسیاتور خیابان فرانسه شماره ۷۵

برنامه اول	برنامه دوم
راول ژودو	شومن سنات در گـــمل
شومن قطعات فانتزی	دبوسی فرلودین
هندل شاسون درك دور	بتهوون موندشاین سنات (سنات مهتاب)
موزارت سنات دراملی	شوین بار کاروله اپوس ۶۰

لیست سنت فرانسیسکو اوبردن ولن
تهیه‌جا : رزرو قبلی درانستیتو گوته تهران تلفن ۴۶۳۸۸
ورودیه برای هرکنسرت ۵۰ ریال .
۲ـ۱ آ ـ ۲۹۱۶۰

انستیتو گوته تهران

جهت استفاده از برنامه‌های زیر دعوت مینماید:
چهارشنبه ۲۲ آذر ۱۳۴۰ نمایش فیلم های افسانهٔ وعید نوئل ـ «پنجره جادو» و «عیدنوئل درآلمان»
شروع ـ ساعت ۸ بعداز ظهر در انستیتو گوته
ساعت ۵ بعدازظهر نیز برنامه مخصوص کودکان اجرا میگردد.
چهارشنبه ۲۹ آذر ۱۳۴۰ نمایش فیلم «شروع کن» درباره سرگرمی مردم هنگام فراغت و «رقص بالت» راجع به تمرین و آشنانمودن بدن برای حرکات رقص بالت .
شروع ـ ساعت ۸ بعدازظهر درانستیتو گوته

گذشته از آن از اول ژانویه ۱۹۶۲ دوره‌های زیر مفتوح میگردد:

ادبیات عصر حاضر	دوشنبه های هر هفته
ورزش	سه‌شنبه‌های هرهفته
هنر آنتیك	چهارشنبه‌ها هردوهفته یکبار
آهنگهای ملی آلمانی	شنبه‌ها هردو هفته یك‌بار

برنامه‌های سخنرانی فوق‌العاده جداگانه باطلاع میرسد .
جهت ثبت‌نام برای دوره‌های فوق‌الذکر لطفا تا آخر دسامبر ۱۹۶۱ مراجعه فرمائید .
انستیتو گوته خیابان آیزنهاور ۷۴ـ ۶۸ تلفن ۶۴۳۸۸
۲ـ۱ آ ـ ۲۹۰۷۰

از امشب در سینما های

میامی ـ ایران ـ تهران ـ ونوس

به پیشنهادکندی برای پایان دادن بجنگ سرد درجهان

پیمان‌ورشو و آتلانتیک قرارداد‌صلح میبندند

کندی‌اعلام کرد: باچنین پیمانی ازبروز جنگ جهانی سوم جلوگیری میشود

رئیس جمهور آمریکا بکنگرهٔ آن کشور اعلام خطر جدی کرد

واشنگتن -یونایتد پرس - جان کندی رئیس جمهوری آمریکا در مصاحبه مطبوعاتی امروز خود گفت‌که ایالات متحده باید از مشغول کردن ذهن خودبرای اروپا ودرمقابل‌فراموش کردن آسیاو آفریقا-وآمریکای لاتین وخاورمیانه اجتناب کند .

کندی گفت ما میل نداریم خود را آنقدر درمسائل اروپا فرو ببریم که مسئولیت ووظایفی که در نقاط حیاتی جهان مانند خاورمیانه ، آسیا -آفریقا وآمریکای لاتین داریم از خاطرمان فراموش شود . به همین جهت است که‌دولت آمریکا شخصیت برجسته‌ای مانند چستر بولز را به مشاورت‌ریاست جمهور در مورد کشورهای کم رشد و عقب مانده منصوب کرده‌است .

کندی افزود که بدیهی است دولت آمریکا با نهایت دقت متوجه تحولاتی است که در خاورمیانه و مناطق اخیر- الذکر در جریان است .

کندی گفت که چستر بوولز چه پیش از منصوب شدن به پست معاونت وزارت خارجه آمریکا و چه پس از آن مسافرت های متعددی به کشور های درحال رشد جهان کرده و اکنون که به پست جدیدش منصوب شده خواهد توانست تمام همت و دقت خودرا صرف رسیدگی به مسائلی نماید که دولت آمریکا در مناطق فوق‌الذکر با آنها روبرو میباشد و من شخصا ایمان دارم که استعداد فراوان چستر بوولز به پیشرفت سیاست آمریکا در این مناطق کمک شایانی خواهد کرد .

پرکارترین رجل آمریکائی

کندی در عین حال گفت که از آورل هریمن سفیر کبیر سیار آمریکا که تاکنون‌خدمات‌برجسته‌ای به‌آمریکا نموده و شاید به استثنای جون‌آدامس پرمشغله ترین رجل آمریکائی بوده است فوق العاده سپاسگزار است .

کندی سپس به سئوالاتی که از طرف خبرنگاران درباره‌مسائل‌بازرگانی واقتصادی آمریکا مطرح گردیده پاسخ داد.

برنامه جدید بازرگانی

کندی گفت که ممکن است دولت آمریکا درماه ژانویه آینده برنامه بازرگانی جدیدی را به کنگره‌پیشنهاد کند

رئیس جمهور آمریکا تاکید کرد‌که ایالات متحده بهیچوجه تصمیم به شرکت در بازار مشترک اروپاندارد.

معذلك دولت آمریکا در سیاست بازرگانی خود به اندازه‌ای تجدیدنظر کندکه بابازار مشترک اروپا که رشد روز افزونی دارد قادر به مقابله باشدو باآن وارد مذاکره گردد .

اعلام خطر

کندی گفت تاهنگامیکه این تغییرات صورت‌نگرفته برای صادرات آمریکا یافتن راه نفوذ در بازارمشترك بسیار دشوار خواهد بود و این امر موجب خواهد گردیدکه تعادل‌بازرگانی آمریکا بهم خورده و هرساله بیش از ۵میلیارد دلار بر صادرات آمریکا لطمه بخورد.

کندی اعلام خطرکردکه اگراین‌پیش بینی تحقق یابد آمریکا ناگزیر خواهد بود که مخارج نظامی خودرا در خارج کم کند تا از عدم تعادل پرداخت هاو کسر بودجه داخلی خود اجتناب نماید .

پناهگاههای اتمی

کندی سپس اظهار داشت که دولت آمریکاممکن‌است‌از کنگره درخواست کندکه به دولت آمریکا در تدارك وسائل ضروری برای ایجاد پناهگاه های اتمی وحمایت مردم دربرابربارانها وبمبارانهای اتمی مسئولیت اصلی و کامل تفویض کند.

قرارداد ناتو و پیمان ورشو

کندی سپس درباره روابط شرق وغرب ومسئله برلن به بحث پرداخت واظهار داشت که از نظر دولت‌آمریکا امضای یك قرارداد صلح‌بین سازمان دفاعی آتلانتیك (ناتو) و پیمان ورشو جالب توجه‌است .

کندی‌گفت که نظر وی دراین مورد کاملا شبیه به پیشنهادی است که چندی پیش از طرف سناتور مایك مانسفیلد درسوم نوامبر گذشته بعمل آمده بود .

کندی گفت که براساس امضای چنین قراردادی میتوان به بقایای جنك دوم جهانی نیز پایان بخشید و به شرق وغرب درمورد حفظ امنیت اروپا وحفظ صلح مسئولیت های مشترك و متقابل ومساوی واگذار کرد.

مسافرت به شوروی

کندی صراحتا اظهار داشت که برای‌شرکت درکنفرانس‌شورای‌وزیران ناتو به پاریس مسافرت نخواهدکرد.

کندی درمورد احتمال مسافرت خویش به شوروی گفت که پیش از آنکه چنین مسافرتی صورت گیردباید ابتدا مسائل برلن . خلع سلاح - لائوس و غیره بین شرق و غرب حل وفصل شود.

یك خانم روسی گفت:

کندی از قلب‌خود حرفی نزد!

مردم مسکو درباره مصاحبهٔ‌کندی با آجوبی‌اظهارنظرکردند

مردم مسکو باعلاقه فراوانی‌روزنامه‌ایزوستیا را مطالعه میکنند . این روزنامه متن کامل مصاحبه کندی‌را با آجوبی‌داماد خروشچف چاپ کرده است .

واشنگتن - یونایتدپرس -۲۸ نوامبر -مقامات رسمی امریکاامروز اظهار داشتند که اکثر خوانندگان روزنامه ها و شنوندگان رادیو های شوروی نتوانسته اند به متن کامل مصاحبه کندی رئیس جمهوری آمریکا با آلکسی آجوبی سردبیر روزنامه‌ایزوستیادسترسی پیداکنند.

مقامات امریکائی میگویند که خبرگزاری تاس مصاحبه مذکوررا بصورت مسخ شده ای در آورده و بیشتر به پخش اظهارات آجوبی در مصاحبه با کندی پرداخته است .

معذلك مقامات رسمی امریکا روز گذشته اقرار کردند که سردبیر ایزوستیا به قول خود وفا کرده‌ومتن کامل مصاحبه‌اش را باکندی در روزنامه‌ایزوستیاچاپ کرده‌است .

پس‌از آنکه‌به واشنگتن گزارش رسید که ٤ میلیون نسخه روزنامه ایزوستیا درکمتر از۵ دقیقه درمسکو به‌فروش رفته رئیس‌جمهور آمریکا رسما از آجوبی سپاسگزاری کرد.

خبرگزاری تاس در گزارش‌خود نکات زیر را ازمصاحبه کندی‌حذف کرده است

۱- ایراد کندی به دولت‌شوروی دائر بر نقض قرارداد های یالتا و پتسدام از طرف روسیه .

۲- استدلال کندی در موردمقصر بودن شوروی در تجدد آزمایشهای اتمی .

بزودی بماه مسافرت میکنیم

گاگارین فضانورد شوروی دردهلی گفت:

گاگارین در دهلی مورد استقبال قرار گرفت

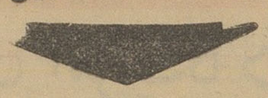

دهلی نو - خبرگزاری آلمان - ۲۵نوامبر - یوری‌گاگارین‌نخستین فضانورد شوروی در یك مصاحبه مطبوعاتی گفت‌سفر انسان‌به‌کره‌ماه دیری نخواهد پائید و در آینده نزدیك‌این مسافرت‌عملی خواهدشد.

ولی مسافرت تجاری خیلی دیر صورت خواهد گرفت .

وی گفت شخصا علاقه بسیار دارد که‌بستاره زهره پرواز کندتا آنچه را که در این ستاره زیبا میگذرد از نزدیك ببیند .

گاگارین گفت این واقعیت که سطح کره توسط موشك های شوروی ، چندی قبل رنگین شد، دلیل ادعای مالکیت ،برماه نیست. شوروی‌عقیده دارد درعرصه پهناور فضاجای کافی برای‌رقابت‌مسالمت- آمیز بکشورهاوجود دارد .

ورود گاگارین به‌فرودگاه‌دهلی درمیان استقبال شورانگیز اهالی صورت گرفت ، فاصله ۲۰ کیلو- متری شهر تافرودگاه توسط مردم اشغال شده بود مغازه‌داران دهلی برای استقبال از یوری گاگارین‌بر یکدیگر سبقت میگرفتند وهریك بنحو خاصی مغازه خود را تزئین کرده بود . عکسهای گاگارین در ویترین‌های مغازه‌ها دیده میشد و حتی در بیشتر موزه‌ها سقف یك صحنه را اشغال کرده بودروزنامه‌ها بزبانهای روسی و هندی بنخستین فضا نورد شوروی خوش‌آمدگفته بودند.

گاگارین‌سه‌روزازمدت اقامت یك هفته‌ای خودرا در دهلی بسر میبرد ودراین مدت میهمان شخص نهرو خواهد بود .

چرچیل تولدخود راجشن گرفت

لندن -خبرگزاری فرانسه- سر وینستون چرچیل امروز هشتاد و پنجمین سال تولدخود را جشن گرفت.

سال گذشته چرچیل براثر زمین خوردن مجبور شد در اطاق خود باقی بماند ولی‌امسال ضیافتی ترتیب داد که‌اعضای خانواده اوشرکت کرده‌بودند.

منشی چرچیل دیروز گفت سروینستون چرچیل در کمال صحت وسلامت است.

سایه جدیدبر فراز ملل متحد

از مجمع‌عمومی‌ملل متحدقطعنامه بااهمیتی گذشته‌است‌پارلمان‌جهانی- اگر بتوان هنوز مجمع عمومی را چنین نامیدـرای به پایان دادن فوری حکومت استعماری درسراسر جهان داده‌است و این قطعنامه بی آنکه ضمانت اجرای موثری داشته باشد به‌خوبی می‌تواندسهمی شایسته در پایان دادن به حالت زشتی که امروز در بعضی قسمت های آسیا و آفریقا و آمریکای لاتین می‌رود ، برعهده گیرد .

در گذراندن‌قطعنامه ضداستعمار هیئت نمایندگی ایران بافعالیت شرکت جست این یکی از موارد معدودی است‌که دیپلماتهای‌ایرانی ازخود ابتکار عملی نشان میدهند ودرتقشی‌جزآشتی دهنده‌ساده‌وبدون تعهد ظاهر می‌شوند.خود این که هیئت نمایندگی ایران سرانجام جرئت کرده‌است یك طرف را برنجاند و دست به کاری زند مایهٔ امیدواری است . ما مردم آنقدر تشنهٔ دوستی و محبت‌شده‌ایم که شخص را بیزار می‌کند .

این پیشامد رابابد به فال‌نیك گرفت و آنرا از برکت عامل تازه‌ای دانست که اندك اندك بر سازمان ملل متحد تسلط می‌یابد. دراین هیئت جهانی اهمیت گروه آسیائی و آفریقائی روز افزون‌شده است . دبیر کل سازمان برای نخستین بار یك آسیائی است. «یوتانت» از برمه بر مسندی تکیه زده که در گذشته تنها از آن اروپائیان بود . در ارگانهای اداری مختلف ملل متحدتعداد روز افزونی از آسیائیان و آفریقائیان‌عضویت می‌یابند و روحیه ملل متحد هرروز بیشتر آسیائی - آفریقائی می‌شود

گروه آسیائی آفریقائی که نزدیك به دوسوم ملل متحد را تشکیل میدهد نه متشکل است و نه نیرومند ، درست مانند خود سازمان ملل متحد . اما وزن سنگینی دارد .وجود اوراهم‌نمی- توان ندیده گرفت .

زمینه برای گسترش نفوذش فراهم است . هیچ چیز جز حدود توانائی خود آن برسر راهش‌قرار ندارد . بسته به خردمندی و عزم اوست که بتواند داور اختلافات بین‌المللی گردد ودولتهای بزرك رابه اعتدال وادارد .

نا استواری درونی کشورهای گروه تاکنون مانع‌بزرگی بوده است . آنها به کمکهای خارجی احتیاج دارند و از مانور های‌دولت های بزرك به هراس می‌افتند . در میان بسیاری از آنها هیچ‌آگاهی به‌قدرت بالقوهٔ گروه وجود ندارد. ادعای آنها از دنیا وخودشان‌اندك است . باهم به رقابتهای بیهوده می‌پردازند برخی از آنها آشکارا دعاوی ارضی نسبت به‌همسایگان دارند وسیاست خودرا بازیچه دولتهای بزرك می‌سازند.

با اینهمه گروه آسیائی و آفریقائی تا وقتی سازمان ملل متحد وجود دارد از دستگاهی برخورداراست که‌می‌تواند او را متشکل سازد و فرصت دهد تاخود را به گوش جهانیان برساند و در جریان سیاست جهانی تاثیر کند نگهداری سازمان در رتبه اول‌به نفع این گروه است.آمریکائیها گاهی در ایدئالیسم خود عقایدی ابراز می‌دارند که لزوما از منافع آنها سر چشمه نمی‌گیرد آنهاوقتی تاکید می‌کنند که ملل متحد برای کشورهای آسیاوآفریقا سودمندتر ازآمریکا خواهد بودبه زمانی می- نگرند که‌دیگر آمریکا بزرگترین قدرت دنیا نیست .

اذهالی که‌در دنیای بزرك‌جنوبی،

بیش‌از حد زیر تاثیر قدرت‌آمریکا وشوروی قرار گرفته‌اند از این حقیقت غافل‌اند که ما در پایان مرحلهٔ تقسیم جهان به دو قطب هستیم .مراکز قدرت تازه‌ای ظاهر می‌شوند که درنهایت امر برتری مطلق آمریکا و شوروی راتحت- الشعاع خواهند ساخت . دنیای آسیائی و آفریقائی خود یکی از این مراکز قدرت احتمالی است . در میان آن بسیاری قدرتهای بزرك آینده قرار دارند .

دوره‌ای که ما در آن بسر می- بریم غیر عادی و ناسالم است . وجود یك یا دو قدرت برتر برای دنیا زیان دارد . همانگونه که برتری انگلیس در صد سالهٔ بین قرن هیجدهم و بیستم به گروههای بزرگی ازمردم جهان صدمه زد، امروز نیز رقابت دوغول مانع‌تحول سالم ملتهای جهان است .

سازمان ملل متحد رانباید به عنوان یك مجمع سخنرانی دست کم گرفت . همه چیز از همین مجامع سخنرانی آغاز می‌شود . سازمان رهبری ، روحیهٔ عمل و برنامه کار از همینجا ما یه‌می- گیرد .تا گروهی‌نباشند که برگرد یکدیگر جمع آیند و افکار خود را باهم در میان نهند هیچ پایه‌ای گذاشته نمی‌شود .

این اصل درزندگی ملتها هم مانند صحنهٔ بین‌المللی صادق‌است. «تاژنرو» هاو «دوما» ها جز مجامع سخنرانی نبودند .ولی بوربون ها وتزارها حریفی خطرناکتر از آنها نمی‌شناختند . هیچ حکومتی تا مجبور نشده تن به تشکیل‌مجامعی مرکب از نمایندگان قشرهای مختلف اجتماعی نداده‌است .اگرچه این مجامع صرفا جنبهٔ مشورتی داشته اند .

دهر جمعیت نیروئی نهفته است که گاه بیش از آنکه برخود آن آشکار باشد بردشمنانش معلوم است .

داریوش همایون

نظر برحلت حضرت حجةالاسلام والمسلمین آقای **آقاسید محمدعلی طباطبائی قدس سره** که از محترمین‌مشایخ علماء اعلام کربلا وعمری طولانی بعلم وتقوی و دستگیری از مستمندان گذرانیدند عصر روزجمعه ۲۲ جمادی‌الاخره (۱۰ آذرماه) درمسجد مرحوم آیت‌اله نوری مجلس ترحیم منعقد است انشاءاله عموم طبقات محترمه خاصه حضرات آقایان علماء اعلام کثراله امثالهم شرکت میفرمایند

العبدمحمدالموسوی‌البهبهانی‌عفی‌عنه -الاحقر بهاءالدین‌النوری

بجامعه روحانیت بویژه خانواده محترم آنمرحوم مصیبت وارده را تسلیت میدهیم

باطلاع دوستان و آشنایان واقوام میرساند

روزشنبه ۱۱ آذرماه ۱۳٤۰ مصادف باشب هفت‌درگذشت مرحوم مغفور **مصطفی‌کهبد** برادر و پدر عزیزمان میباشد علیهذا از ساعت ۳ الی ۵ بعداز ظهر مجلس یادبودی در آرامگاه آن مرحوم دراین‌بابویه برگزار میشود

بهاءالدین کهبد - منوچهر کهبد

بانهایت تاثر درگذشت شادروان **محمدجعفر کاظمی** را در دامغان باطلاع بستگان و دوستان میرساند . مجلس ختم مردانه صبح جمعه دهم آذر درمنزل شخصی آن مرحوم در دامغان منعقد است .

سرهنك‌کاظمی- نصرت‌اله‌کاظمی-مسعودکاظمی-محمدکاظمی ناصرکاظمی - خلیل امینیان - رضاضیائی - محمدقناد - علی‌اصغر سعادتمندی - محمدتقی‌کاظمی - مجتبی‌کاظمی - مصطفی کاظمی - تقی‌کاظمی - مصطفی امینیان - مهدی امینیان - محمدحسن محیطی

بعموم بازماندگان آنمرحوم مصیبت‌وارده را تسلیت‌میدهیم

کل من علیها فان

بدین‌وسیله فوت ناگهانی **مرحومه عطیه اوحدی** همسر آقای حسن اوحدی اصفهانی را باطلاع خویشاوندان و دوستان و آشنایان میرسانند مجلس ختم مردانه روزشنبه ۱۱ر۹ر٤۰ از ساعت ۹ الی ۱۱صبح درمسجد ارك وختم‌زنانه درمنزل آنمرحومه واقع درخیابان منیریه کوچه باشگاه کیان از ساعت ۳ الی ۵ بعداز ظهر همانروز برگزار میگردد

حسن اوحدی اصفهانی - مصطفی اوحدی - مجیداوحدی حمید اوحدی - عباسعلی اوحدی - مهدی اوحدی - خانواده آیتی - خانواده دانشجو - خانواده جواهربین - باقر روشن مهندس مرتضی وهاب‌زاده - محمدعلی‌مجیدپور - خانواده فرشیدیان

آ-۲۱۵۵۱

بعموم بازماندگان آنمرحومه مصیبت‌وارده راتسلیت‌میدهیم

آگهی های تسلیت

همکار محترم خانم دوراندیش

مصیبت وارده را به‌آن همکار گرامی تسلیت عرض‌نموده وخودرا درغم واندوه‌تان شریك میدانیم و از خداوند متعال صبرجمیل برای آن خانواده محترم خواستاریم

کارکنان دبستان دولتی عیسی بهرامی

دوست عزیزم آقای رضانایب‌زاده

باکمال تاثر فوت ناگهانی برادر عزیزتان را بجنابعالی وخانواده محترم تسلیت عرض میکنم **علی عامری**

درگذشت استاد عزیز و بزرگوار شادروان آقای‌شیخ احمد سلیمانی نراقی‌که برگردن همه فارغ‌التحصیلان‌مدارس شوکتی بیرجند حق فراوان داشته و عمری باکمال شرافت و صداقت بفرهنك مملکت خدمت نموده‌است قلوب کلیه شاگردان وعلاقمندان آنمرحوم جریحه‌دار و این ضایعه‌بزرك را از صمیم قلب بخاندان محترم سلیمانی و نراقی مخصوصا فرزندان آنمرحوم تسلیت عرض میکنیم

دکترمحمدحسن‌گنجی - دکترجمال رضائی - دکترمحمد حسین‌اسدی - دکتر محمدحسین اعتمادی - مهندس علینقی اسدی - سرتیپ حسین‌مینوئی- دکتر محمداسماعیل‌رضوانی اسداله سپهری - مهندس علی‌اکبر طاهری - مهندس‌منصف هادی سعیدی - محمدعلی ملك‌پور - مهندس حسین‌فتحی- مهندس حسین تیمورپور - محمدحسین فرزین - دکترجواد بیرجندی - سرتیپ محمدحسین ارجمند - موسی مهتدی - مهندس امیرعلی شیبانی - علی واسدمحبی - رجبعلی‌معینی مهندس رائی - موحد - عباس‌کمیلی - سرهنك احمدبینا - سرهنك علی عسکری- مهندس محمدحسین‌رهبر- بهروزنیا محمدحسین عسکری - رسول رخشانی - مشتاق - ولی‌اله رئوفی - مهربخش - زهرائی - علی‌آیتی - محسن هادوی- سرهنك اختراعی - فارابی - سرهنك صادقی‌پور - سرهنك غفارپور - سرهنك‌ثابت‌پور - محمدعلی‌گنجی - غلامرضا طوفانی و علی طوفانی - سرهنك رخشانی - مهندس حسین سپهری - ابوالقاسم رضایت - ابراهیم صهبا

دبیران و کارکنان دبیرستان شاهرضا مصیبت وارده را بهمکار محترم آقای عظیم ایمن معاون دبیرستان تسلیت‌عرض مینمایند .

ازطرف دبیران وکارکنان دبیرستان شاهرضا شهیدزاده

سرکار سرهنك ستاد محمد اردشیری

مصیبت وارده را بحضرتعالی وآن خاندان معظم تسلیت عرض مینمائیم

آ- ۲۱۵۹۱ **ستوان۲ دباغ - ستوان۳ شاعری‌فیروزآبادی**

دوست ارجمند آقای کاظم شعاری

باقلبی لبریز از تاثر درگذشت پدر گرامی سرکار را صمیمانه تسلیت عرض مینمائیم

از طرف دانشجویان سال سوم تربیت‌بدنی دانشسرایعالی بلورچی - از طرف فوتبالیستهای باشگاههای کیان - البرز و ببر - میرعمادی

دوست وهمکار عزیز - آقای دکتر برهان‌الدین نراقی

بانهایت تاثر مصیبت وارده را از طرف خود وکلیهٔ کارمندان دامپروری استان‌تهران بجنابعالی وسایربازماندگان تسلیت عرض میکنم **دکتر جدیدی**

باکمال تاثر مصیبت وارده را بخانواده محترم صادقی مخصوصا آقایان علی‌اکبر وناصر صادقی تسلیت عرض مینمائیم . **محمدحسن کمیلی واخوان - مرتضی کمیلی‌زاده**

مصیبت وارده را بخانواده محترم سلیمانی مخصوصا به‌آقای ابوالفضل سلیمانی تسلیت عرض میکنیم

سرهنك۲ یزدانبخش - سرگردنعمتی - سروان‌مهرمفخم سروان صارم بختیاری - سروان فرید

جناب آقای‌سلیمانی ریاست محترم اداره بازرسی‌شهربانی‌کل

کلیه کارمندان وکارکنان شعبه‌نهم اداره آگاهی‌مصیبت وارده را به‌آنجناب تسلیت عرض میکنند

از طرف کارمندان شعبه نهم آگاهی

آ-۲۱۵۳۳ **نورالله باقری**

مربیان و کارکنان اداره پیش‌آهنگی شیربچگان ایران مصیبت وارده را بهمکار محترم آقای‌محمود مدیرامانی‌تسلیت میگویند . سرپرست اداره پیش‌آهنگی شیربچگان ایران - کیومرث پازوکی

جناب آقای قدرت الله حسامی وکیل پایه ۱ دادگستری

باکمال تاسف فوت‌برادر آنجناب رابخانواده محترم حسامی تسلیت عرض نموده و بقاء عمر بازماندگان آنمرحوم را از درگاه قادر متعال مسئلت می نمائیم .

هیئت مدیره و کارکنان شرکت ساختمانی فاخ

جناب آقای دکتر نیازعلی حسامی

مصیبت‌وارده بجنابعالی را صمیمانه تسلیت میگویم

آ- ۲۱۵٦۱ **دکتر عطاءاله خواجوی**

کارکنان ادارهٔ‌کل شیلات مازندران فوت نابهنگام آقای علی عسکر آخوندیان رئیس ادارهٔ کل شیلات گرگان را به بازماندگان آن مرحوم تسلیت‌گفته بقاء آنان را از خداوند متعال مسئلت مینمایند

رئیس اداره‌کل شیلات مازندران نجفعلی سالیانی

سرکار سرهنك ستاد محمد اردشیری

درجه‌داران قسمت موزیك مصیبت وارده را بجنابعالی وخاندان معظم تسلیت عرض مینمایند

آ-۲۱۵۹۳ **ستوان ۲ احمدیان - ستوان ۲ هندی**

جناب آقای قدرت‌اله حسامی ودکتر نیازعلی حسامی

فقدان جانگداز برادر ارجمندتان شادروان دکتر علی حسامی را از صمیم قلب تسلیت عرض می‌نمایم . خودرا در این مصیبت جانسوز شریك میدانم **مهندس اخوان**

مصیبت وارده را بدوست عزیزمان رحمت‌اله ملامد تسلیت میگوئیم **هنرجویان چهارم ب هنرستان ارت**

جناب آقای سید ابوالحسن اسفهلانی

بانهایت تاسف مصیبت وارده را تسلیت‌گفته بقای شما و خانواده معظم را ازخداوند متعال مسئلت‌مینمایم

آ- ۲۱۵۷۷ **الکتریك تعمیرگاه - سید محمد آدرانی**

سرکار خانم علوی

پیش‌آهنگان دبستان رستگاری مصیبت وارده را به‌سرکار وفامیل معظم تسلیت عرض مینمایند .

آ- ۲۹۲۸۲ **کمیته پیشاهنگی عزت‌میرشکرائی**

ازطرف عموم دبیران و آموزگاران و مربیان سازمان فرهنگی شهپرست بانهایت تاسف مصیبت وارده را به آقایان مدیر امانی و همکار عزیزمان خانم منیره مدیر امانی تسلیت عرض میکنیم **پوراندخت شهپرست -عبداله‌قاسملو**

نمایش بزرگترین فیلم سال
الامو
سینماسکوپ رنگی دوبله بفارسی باشرکت جان وین- ریچاردویدمارك لارنس‌هاروی - لیندا کریستال
از امشب درسینمای زیبای
فری
دارد ادامه

اطلاعات
۱۳۰۴
پنجشنبه نهم آذرماه ۱۳۴۰ـ شماره ۱۰۶۶۹

اخباری دانشجوی دانشکده فنی‌گفت:

درحالیکه مادانشجویان از آزادی عقیده دفاع میکنیم دسته‌ای‌که مخالف عقیده رضاحسنی بودند اورا

سر کلاس کتك‌زدند

آقای اخباری

من میخواهم‌ازاصول انسانی دفاع‌کنم

مذاکرات سیزدهمین جلسه‌کرسی آزاد دانشجو

آقای اخباری ناطق دیگر کرسی آزاد دانشجو مطالبی به این شرح ایراد کرد : بنده می خواهم با تاسف زیاد مطلبی را عنوان کنم واطمینان دارم موجب تاثر همه آقایان و دیگران که علاقمند و مومن به اصول آزادی و انسانی هستند خواهد شد . این که یك عده‌ای مدعی هستند و میخواهند برای ملت ایران آزادی های فردی واجتماعی تامین کنند خود این ها با تشبث بیك اعمال زشت و زننده یعنی متشبث شدن به ارعاب و تهدید و هوچیگری و حتی كتك زدن میخواهند عده‌ای رااز حق خودشان محروم بکنند .

حق یا ناحق

هفته گذشته یکی از آقایانی که در اینجا صحبت کردند آقای حسنی دانشجوی دانشکده فنی‌بودند ایشان باینجا آمدند و یك صحبت هائی کردند و مطالبی گفتند وحالا حق یا نا حق من نمی خواهم از بیانات ایشان دفاع بکنم چون دفاع آنها بعهده خودشانست ولی من می خواهم از یك اصول انسانی دفاع بکنم .

ایشان یك مطالبی گفتند و استدلال هائی کردند و بعد که روزنامه اطلاعات مطالب ایشان را چاپ می کند و عکس ایشان را منتشر می کند بعضی از آقایان دانشجویان دانشکده فنی‌که وابسته بیك دسته‌ای هستند که‌این مطالب بمذاق شان خوش نیامده روزنامه را می برند و عینا در ویترین

بقیه در صفحه ۶

آمار مرگ ومیر !

درمهرماه امسال ۱۸۸۰ نفر براثر بیماریهای گوناگون در تهران درگذشته‌اند

بنابگزارش اداره‌کل بهداری‌شهرداری در مهرماه امسال ۱۸۸۰ نفر براثر بیماریها ، عوارض و حوادث مختلف در تهران درگذشته‌اند .

این آمار نشان میدهد که بیماری های قلبی بیش از سایر امراض‌تلفات داشته است (البته بیماریهای قلبی در اشخاص مسن بیشتر وجود دارد).

در مورد مرك و میر اطفال نیز بطوریکه از آمار درگذشتگان بر می‌آید بیماری اسهال و سرخك بزرگترین دشمن جان کودکان است زیرا تنها در یك ماه قریب دویست نفر بر اثر بیماری اسهال و ۳۳ نفر از بیماری سرخك و عوارض آن درگذشته‌اند .

آمار تفکیکی درگذشتگان مهرماه از اینقرار است :

بیماریهای قلب ۱۹۶ نفر
بیماریهای اسهال ۱۹۷ نفر
بیماریهای ریه ۱۶۴ نفر
طفل نارس ۱۲۲ نفر
بیماریهای سرطان ۱۰۵ نفر
ذات‌الریه ۱۰۱نفر
بیماریهای کلیه ۶۵نفر
بیماریهای کبد ۵۶نفر
بیماریهای عفونی ۶۳نفر
تصادفات ۵۵نفر
بیماری سل ۳۵ نفر
گزاز ۲۹ نفر
سیاه‌سرفه ۱۳ نفر
خفگی درآب ۱۳ نفر
سوختگی ۱۱ نفر
منتژیت ۸ نفر
تیفوئید ۸نفر
دیفتری ۶ نفر
مسمومیت از گاز چاه ۱نفر
طفل‌مرده بدنیا آمده ۱۱۴ نفر
کهولت وبیماری های‌داخلی ۴۸۰نفر

آقای‌محمدعلی روشن درکنگره شوراهاو انجمنهای محلی صحبت میکند در صف اول حضار آقایان علماء که سمت نمایندگی انجمنهای محلی را دارا بودند دیده میشوند و روبرو ، آقای نخست وزیر و در کنار ایشان‌بترتیب آقایان سید محسن ویژه رئیس شورایعالی انجمنهای محلی ، آقای دکتر نصر شهردار تهران ، تیمسار سپهبد عزیزی وزیر کشور ، نفیسی‌معاون شهرداری ، تیمسار سرتیپ باستی .
ایستاده جلوی تریبون ، آقای رسته پور و آقای رستگارزادی دبیران شورایعالی

مذاکرات کنگره شوراها وانجمنهای محلی تهران

شهردار انتخابی میتواند با قدرت و استقلال کار کند

داستان پارك شهر نمونه‌ای از ماجراهائی‌است که‌اختلاف سلیقه شهرداران بوجود می‌آورد.

در شماره گذشته قسمتی از اظهارات آقای محمد علی روشن عضو شورایعالی انجمن های‌محلی را که در کنگره شورا ها و انجمن های محلی ایراد شد به نظر خوانندگان‌عزیزرساندیم اینك‌دنباله آن :

شهردار انتصابی و انتخابی

این‌آقای شهردار انتصابی‌از صبح‌تا آخر وقت مرتبا تلفن توصیه‌دریافت می کنند . یکی می گوید بنده پشت کوه رفتم ویك ویلائی‌ساخته‌ام وخیابان آنجا اسفالت ندارد و می خواهم که آنجا را اسفالت کنید و غیره .

اما یك شهردار انتخابی در مقابل انجمن شهر مسئول است و می تواند مستقلا و با قدرت درپرتو قدرت دولت وقت وظایف خودش را بنحو احسن انجام دهد .

امتیاز انجمن شهر و شهردار انتخابی با شهردار انتصابی خیلی زیاد است .

شهردار انتصابی بدون برنامه کار می کند شاید اخیرا ایشان موفق شده باشند برای تهران یك نقشه ای تدوین کنند . یعنی‌تهران را بحدود معینی محدود کنند ولی این وضع تا چندی پیش بر قرار نبود . شهر ما بدون نقشه و برنامه بوده است

سلیقه های متفاوت

به عنوان مثال سلیقه شهردارها را عرض می‌کنم : خیلی هم از آقای دکتر امینی معذرت می خواهم مثل این‌که زیادتر از پنج دقیقه حرف زدم . داستان پارك‌شهر مثا لخوبی است چون بنده دو ثلث از خدماتم در شهرداری ها گذشته یا مستقیما رئیس شهرداری‌بوده‌ام یا باستناد قانون قدیم حاکم و شهردار یا بازرس شهرداری یا بازرس انتخابات انجمن شهر یا بازرس انحلال انجمنی بوده‌ام .

این مراحل را در سی و هشت سال خدمت گذرانیده ام . مدتی هم معاون شهرداری تهران بوده‌ام.

د رسال ۱۳۱۶ اعلیحضرت شاهنشاه فقید از نظر آشفتگی‌محله سنگلج دستور داد که شهرداری این محله را خراب نماید و از نو نقشه ای برای این کار تهیه بکند.

البته خرابی این محل تا۱۳۱۷ طول کشید شهردار وقت (البته‌مقید هستم که اسامی آقایان رابیرم) تصمیم گرفت که در اینجا یك بورس مجللی بنام بورس تهران بسازد ، یکی و دو سال و سه سال گذشت و مصادف شد با آتش‌جنك خانمانسوز شهریور ۲۰ که در تمام شئون اجتماعی این کشور رخنه کرد و حتی عملی هم که درپارك شهر میشد متوقف ماند بعد از شهریور بیست و آرامشی که پیدا شد دشهردار دیگری آمد و گفت ما آنجا را به وزارت خانه های اجاره نشین واگذار می کنیم که بسازند و بنشینند .

دو سال هم بدین منوال گذشت وبعد معلوم شد وزارت خانه هائی که برای این کار بایستی وجوهی بدهند سرمایه ای ندارند . شهردار دیگری آمد گفت اینجا راخانه‌های کوچکی می سازیم برای کارمندان شهرداری که خانه ندارند .

بقیه در صفحه ۶

دعوت به‌کرسی آزاد

در شماره روز سه شنبه جریان مشروح کنگره انجمن های محلی تهران را که برای اولین بار در موسسه اطلاعات تشکیل گردید چاپ کردیم.

در این کنگره قرار بود نمایندگان شورا ها و انجمن های محلی و معتمدین محلات پیرامون استقلال شهرداریها و اداره امور شهر بوسیله خود مردم اظهار عقیده کنند و از تریبون آزاد اطلاعات استفاده نمایند .

ولی بعلت محدودیت جلسه و مذاکرات مفصل آقایان ناطقین و بیانات نخست‌وزیر جمعی از نمایندگان انجمن‌ها ازجمله نمایندگان محترم‌کوی کارمندان دولت و شورایعالی انجمن های بخش هشت و چهارصد دستگاه ، عباس‌آباد، نازی آباد ،جوادیه ،شمالغرب وشمالغرب اقصی ، بی‌سیم نجف‌آباد ، سید ملك‌خاتون، اتحادیه شرق شهباز،امامزاده حسن‌سلیمانیه کوی فرح ، انجمن عمران تهران نو ، شورای نارمك وحیدیه،ارباب مهدی و دهها انجمن دیگر موفق بسخنرانی نگشتند .

موسسه اطلاعات بدینوسیله باطلاع عموم انجمن ها و شوراهای محلی میرساند که کلیه آقایان می‌توانند برای بیان نظریات خود در جلسات آینده کرسی آزاد شرکت کرده نظریات خودراپیرامون قانون انجمن شهر و طرزاداره شهر و سایر مسائل ابراز دارند و ضمنا باطلاع عموم مردم و نمایندگان محلات میرساند:لیست کامل‌اشخاصی که با داشتن سمت‌نمایندگی محلات‌دراولین کنگره شرکت نموده بودند تهیه شده و در شماره های آینده چاپ‌خواهد شد .

ماشین گاز
پهلوی خانه شما
شعبهٔ ۱ : امیریه - ایستگاه گنجه‌ای
شعبهٔ ۲ : خیابان خوش
شعبهٔ ۳ : نارمك
شعبهٔ ٤ : خیابان فردوسی - شرکت پخش رادیو
شعبهٔ ۵ : خیابان پرواز - چهارصد دستگاه
شعبه مرکزی : شرکت سهامی ماشین آلات ایران
خیابان شاهرضا - شماره ۷۷۰ مقابل زایشگاه - تلفن : ۷۲۷۶۷ و ۷۲۷۶٤ -

فقط ۱۷ روز
بزرگترین و پرخرج‌ترین فیلم عالم سینما
اسپارتاکوس
درسینما مجلل آسیا اصفهان نمایش داده‌میشود
۱ـ۲ آـ۲۹۰٤٤

حراج درخت میوه ـ چنار و کاج
۷۳ نوع نهال میوه داخله و خارجه پایه بذری دو ساله و سه ساله با قید تضمین از همه جا ارزان تر ۱ـ جنب بیمارستان کرج کشاورزی مظاهری ۲ـ مقابل کشتارگاه کرج کشاورزی مظاهری ۳ـ دفترخیابان کشاورزی مغازه شارعی ٤ـ تهران تخم گل فروشی تقوی
آـ۲۹۱۹۲ ـ۱

کتابفروشی نور عالم
خیابان قوام‌السلطنه جنب‌کلیسای انجیلی
واردکننده همه‌گونه کتب طبی و درسی انگلیسی
سفارشات پذیرفته وباسرع وقت انجام میشود
تلفن ۳۶۳۵۷ آـ۲۹۲۱۰

قبول نمایندگی فروش انحصاری
گاز اکسیژن
این شرکت‌برای فروش و توزیع حد متوسط روازنه ده دستگاه بالن گاز اکسیژن چهل لیتری بافشار بین ۱٤۰ تا ۱۵۰ اتمسفر نماینده انحصاری میپذیرد. داوطلبان میتوانند پیشنهادات خود را کتبا حداکثر تاآخر روز یکشنبه ۱۲ر۹ر٤۰ بدفتر شرکت تسلیم و برای مذاکره و عقد قرارداد باداره بازرگانی شرکت‌واقع در خیابان آمل کوچه دقت مراجعه فرمایند .
مدیر عامل شرکت سهامی مواد غذائی وشیمیائی ایران
۱ـ۳ آـ۲۸۹۲۰

روزنامه سیاسی وانتقادی خدنك
همه هفته روزهای شنبه درسراسرکشورمنتشرمیشود

برنامه آینده مولن روژها
یك بوسه‌که .....؟ عشقی‌که فقط یك شب ...؟
توپهای نامادون
رنگی سینماسکوپ دوبله فارسی در استودیومولن روژ
گریگوری پك ـ آنتونی کوئین ـ دیوید نیون
استانلی بیکر ـ آنتونی کوایل ـ ایرن پاپاس ـ جیا اسکالا ـ جیمز دارن
بزرگترین ماجرای عصرماکه شش سال تهیه آن بطول انجامیده وبیش‌از ده میلیون دلار خرج آن شده است ـ تنها فیلمی که برای تهیه آن نیروی ارتشهای امریکا و انگلستان و یونان درآن شرکت کرده و بیش از ۵۰۰۰ پیاده نظام چند صد کشتی جنگی و ناوشکن و هواپیما و ۱۵۰۰۰ تانك و زره پوش و کامیون وارابه جنگی بکار برده شده .

درمان روماتیسم
مطب دکتر مهندس
خیابان یوسف آباد ابستگاه‌ایران

تعمیرگاه فنی‌گارنیك
تعمیرات هرنوع اتومبیل ـ موتور ـ گریبکس ـ دیفرانسیال
میدان فوزیه گاراژاتومیگون
آـ۲۸۱٦۰ ۹ـ۱۰

آگهی تجدید مناقصه
شهرداری دزفول عملیات ساختمانی آب نما هاونرده سازی اطراف میدان پهلوی و تعمیرات عمارت شهرداری و کشتارگاه رابه‌بهای تقریبی یك میلیون ریال باشرایط زیر بمناقصه واگذار می‌نماید :
۱ـ پیشنهاد دهندگان باید قبلا بشهرداری دزفول مراجعه شرایط ومشخصات مناقصه و نمونه قرار دادرا در قبال پرداخت مبلغ دویست‌ریال بصندوق شهرداری دریافت وباحصول اطلاع از مفاد آن و قبول شرایط امضاء نموده ضمیمه پیشنهاد بنمایند .
۲ـ پیشنهاد دهندگان بایستی مبلغ پنجاه هزار ریال وجه نقدبحساب ۱۳٤۱ سپرده شهرداری دربانك ملی شعبه دزفول تحویل و فیش آنرا ضمیمه پیشنهاد نمایند .
(ضمانت نامه بانکی از بانك های مجاز بسر رسید مدت دو ماه‌مورد قبول است)
۳ـ داوطلبین در مناقصه باید پیشنهاد های خود رادر پاکت سربسته ولاکو مهر شده تا آخر وقت اداری روز چهار شنبه ۲۲ آذرماه در قبال اخذ رسید بدفتر شهرداری تسلیم نمایند .
٤ـ پیشنهاد های رسیده ساعت ۱۰ صبح روز پنج شنبه بیست و سوم آذرماه در کمیسیون مربوطه درشهرداری دزفول باز و قرائت خواهد شد .
شهردار دزفول ـ ارا ب نیا
۱ـ۲

LE SCIALYTIQUE

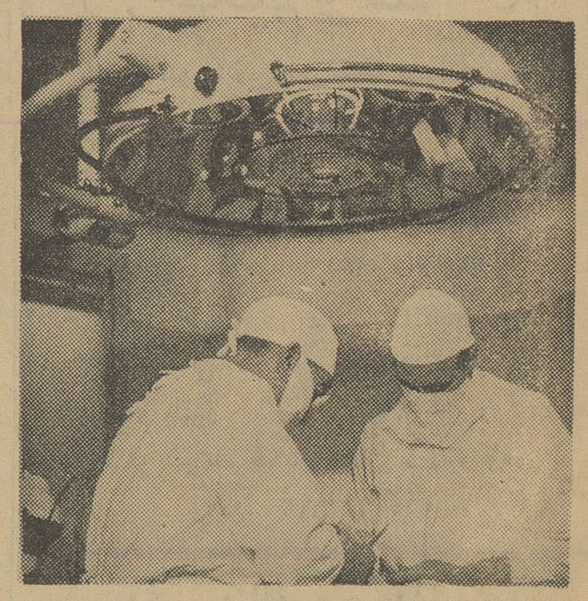

چراغ بی سایه تخت عمل جراحی
نماینده انحصاری: شرکت تجارتی آفتاب ـ
خیابان لاله‌زار تلفن ۳۶۳۳۵
آـ۲۹۱۷۸

از امشب پنجمین هفته
آلامو
دربرلیان ـ فردوسی ـ فری ـ شهناز
باموفقیت
ادامه دارد

انتقاد

دکتر حسن صدر حاج‌سیدجوادی

ازقول خوانندگان

تعداد نامه ها و انتقاد هائی که در هفته اخیر برای درج دراین ستون رسیده زیاد است . ما از میان آنها بترتیب وصول چند نامه راانتخاب‌کرده و منعکس میسازیم و بقیه را بهفته آینده موکول مینمائیم .

آقای نورالدین شریعت پناهی از شهرستان شاهرود مینویسد :

چند روز قبل دراداره کشاورزی شاهرود نشسته بودم . دو زن جوان که یکی‌از آنها طفلی در آغوش‌داشت وارد شدند و نامه ای ارائه دادند .مضمون نامه چنین بود :

صاحب این نامه از خاندان جلیل عرب فلسطین میباشد که از خانه و کاشانه خود دربدر و آواره شده . بر مسلمانان فرض است هرگونه مساعدت و کمك درباره آنها بنمایند. مهر و امضاء کلانتری ۳سمنان .بسیار شگفت انگیز است که مقامات دولتی و مراجع رسمی باشخاص جوازتکدی میدهند و نه تنها از تکدی جلوگیری نمیکنند بلکه برای سهولت کارآنها وسائلی نیز فراهم میسازند .درصورتی که باینگونه اشخاص باید از اعتبارات مخصوص شهرداری کمك شود تااگر قصد عزیمت بموطن خود یا محلی را دارند بدانجا بروند و اگر کمکی هم در مورد تهیه کار و شغلی باید بشود مراجع رسمی میباید انجام دهند نه آنکه جواز تکدی صادر کنند .

آقای علی کریمی ضمن ارسال قبض شماره ۱۳۰٤۰ و همچنین قبض شماره مسلسل ۱۸۰۳۹۸ شهرداری رشت و بارنامه موسسه حمل و نقل نوشته‌اند :

اینجانب علی کریمی گیلانی‌برای معاش خانواده مقدار پانصد کیلوبرنج در لاهیجان تهیه کردم و با پرداخت مبلغی در حدود هشتاد ریال عوارض شهرداری آنرا از طریق‌رشت بطهران حمل کردم . وقتیکه برای وصول‌آن در تهران بگاراژ مراجعه نمودم معلوم شد شهرداری رشت موقع ورود برنج بدروازه مبلغ ۵۷ ریال بنام عوارض شهرداری از آن اخذ کرده و موقع خروج همان برنج که درست یکساعت بعد انجام گرفته مجددا مقدار ۱۷ کیلو گرم بنام صدی سه گرفته و رسیده‌داده است .

آخر در کجای دنیا مرسوم است‌که یك جنس وقتی از شهری میگذرد هم موقع ورود و هم در هنگام خروج‌آنهم در یك روز و یك ساعت عوارض تعلق گیرد . اگر قرار باشد از لاهیجان تاتهران تمام‌شهرداری هامانندشهرداری رشت عمل کنند هیچکس نمیتواندبا خود پنج کیلو جنس حمل کند . بهر حال عین بارنامه و قبوض شهرداری رشت را برای اطمینان خاطر به‌پیوست تقدیم داشتم تا شاید با انعکاس این مطلب از تعدی شهرداری رشت نسبت بسایر مردم جلوگیری شود .

خانم پوراندخت باوند طی نامه مفصلی نوشته‌اند :

دانشکده ادبیات برای گرد آوردن پول بیشتر تصمیم گرفته‌است دیپلمه های طبیعی و ریاضی را هم در کنکور دانشکده ادبیات شرکت دهد . از هر داوطلب مجموعا ۲۱۰ ریال دریافت میشود و هر سال نیز بر مبلغ قبلی افزوده میگردد . باهمین ترتیب امسال ٤۵۰۰ نفر در کنکور شرکت کردند و مبالغ هنگفتی نصیب‌دانشکده گردید.

خانم باوند که خود در مسابقات ورودی شرکت کرده پس از تشریح چگونگی کنکور و جلسه امتحان ونحوه امتحانات افزوده‌اند : این امتحانات ورودی بچیزیکه شباهت ندارد همان امتحانات است ودر حقیقت این‌آزمایش مسخره چیزی جز وسیله پول‌درآوردن نیست . والا چرادانشکده‌ادبیات‌درحالی که هزاران دیپلمه ادبی در پشت در دانشگاه‌معطل و سرگردان‌هستند،دیپلمه های طبیعی و ریاضی را در کنکور شرکت میدهد؟ آخر دیپلمه‌های طبیعی و ریاضی پس از سه سال تحصیل در رشته های مزبور چرا در کنکورادبیات شرکت داده میشوند ؟!

خانم باوند مطالب دیگری نیز بطور تفصیل نوشته اند که درفرصت‌مناسب از آنها گفتگو خواهد شد .

آقای محمودوحدتی بلوری‌نوشته‌اند: چند شب قبل‌خانمی درمسابقه تلویزیون شرکت کرد که خود را دبیردبیرستان معرفی نمود ولی ضمن پاسخ به سئوال مسابقه گفت برزیل کشوری است در قاره اروپا و در پاسخ سئوال دیگری اظهار داشت : کره زمین دو حرکت دارد یکی‌بدورخودش و دیگری بدور کره ماه و در جواب بقیه‌پرسش‌ها هم ساکت ماند .

نمیدانم آیا این خانم واقعا دبیربود یا خود را بدروغ دبیر معرفی کرد . اگر دبیر نبوده پس چرا آبروی دبیر ها را میبرند و اگر واقعا شغل اودبیری است باید پرسید این چگونه دبیری است‌که از مسائل‌پیش‌پاافتاده بی‌اطلاع است و چطور شاگردان در کتب او کسب فیض مینمایند ؟!

گفتگوی خوانندگان

اعزام دبیر

آقای سید فخرالدین احمدی از ابهرمینویسد دو ماه از سال تحصیلی میگذرد باآنکه از نیمه اول شهریور بوسیله تلگراف و نامه و مکالمه تلفنی حضوری خود دانش آموزان برای اعزام دو نفر دبیر شیمی و فیزیك تقاضا بعمل آمده و تعهد ششهزار ریال اضافه حقوق شده معهذا مثل اینکه اعزام دبیر از محالات گشته است و تاکنون دانش‌آموزان بلاتکلیف مانده‌اند و اگر از اول سال‌تحصیلی اینموضوع روشن بود اقلا آنها که استطاعت داشتند خود را بشهرستان دیگری میرساندند و کسانیکه بی - بضاعت بودند ازادامه تحصیل‌منصرف میشدند مقتضی است تا بکلی وقت فوت نشده در اینخصوص اقدام عاجلی معمول گردد

شکایت کارگر

آقای اباذر نظیری کارگر مینویسد چندی قبل بعلت اینکه ازحقوق‌قانونی خودو مزایائی که قانون‌کار نسبت به طبقه کارگر قائل شده دفاع‌وازصاحب کارخانه مطالبه نمودم مرا از کار بیکار نموده از دادن حقوق حقه ام‌نیز خودداری کردند مراتب در تاریخ ۴۰۷/۲۴ بوزارت محترم کار گزارش شد متاسفانه تاکنون موفق بدریافت جواب نشده ام تقاضا می کنم در اینخصوص‌احقاق‌حق‌شود وحقوقیکه‌طبق قانون کار باینجانب تعلق میگیرداخذ و مسترد دارند .

بیمارستان هشتپر

آقای محمد بصیری ساکن اسالم مینویسد پسرشش‌ساله‌ام را که غفلتا از ناحیه سرمجروح‌شده بوداضطرارا به بیمارستان هشتپر طوالش که سه کیلومتر فاصله دارد رساندم معلوم شد طبیب بیمارستان به نقطه خوش آب و هوائی رفته پزشکیاری هم که طبیب کشیك شب بودبه سینما رفته است چون از سر طمل خون جاری بود و احتمال خطر زیاد بود با فرستادن واسطه طبیب از سینما آمد ولی وسیله بخیه نداشت باپرداخت یکصد ریال وسیله‌بخیه فراهم وخطر رفع شدمقتضی است وظائف‌خطیراین موسسه که‌سلامت‌بیست هزارجمعیت ناحیه بآنها سپرده شده یکمرتبه‌دیگر گوشزد گردد که در انجام وظیفه نوعی خود اهمال روا ندارند .

هنگام گشت شبانه

آقای غلامعلی قربانی می نویسد شب ۲۵آبان موقعی که رئیس پاسگاه ژاندارمری رود هن در گشت شبانه وسرکشی بحوزه استحفاظی خود بود در شش کیلومتری پاسگاه متوجه می شود ماشینی متوقف است همینکه پیاده نزدیك میرود سارقین که تاآن موقع لاستیك چرخها و رادیووساعت و باطری آنرا بساز کرده بودند لاشه اتومبیل‌را جا گذاشته بوسیله‌اتومبیل یدکی خود فرار می نمایند چنانچه مامورین پاسگاه نیز با اتومبیل‌مجهز بودند فرار سارقین غیر ممکن بود و بمجازات عمل‌خود میرسیدند .

سرقت از خیاطی

آقای علی اکبر برجی خیاط ساکن چهار راه مختاری مینویسد ظهرجمعه ۲۶ آبان مغازه خودرا بسته بمنزل رفتم وصبح شنبه اطلاع‌یافتم مغازه‌ام را دزد زده پس از معاینه محل‌معلوم شد آنچه پارچه و لباس متعلق‌بخودم ومردم بوده برده‌اند ومرا ازهستی ساقط کرده‌اند جریان بکلانتری‌محل اعلام شد ولی تاکنون اثری از دزد و اموال مسروقه بدست نیامده‌تقاضا دارم برای تعقب این موضوع وکشف اموال اقدام جدی معمول گردد که از سرگردانی نجات یافته بتوانم به کسب خود ادامه دهم .

جلوگیری ازسرماخوردگی

در این موقع که تغییرات حاصله جوی باعث سرما خوردگی که منشاء اغلب بیماری ها است می گردد آقای سیروس فیروزمند گرفتن دستمال تمیزی‌را مقابل دهان و بینی توصیه می کند که از این طریق‌تعادلی‌درهوای استنشاقی و دستگاه تنفس برقرار شده از ابتلاء بامراض ریوی‌جلوگیری شود .

آبگرمکن پلار - مطمئن - کم مصرف - سریع‌العمل - ارزان‌با تضمین پنجساله دراختیار شماست
اصفهان - چهارباغ پائین تلفن ۳٦٤۱
آ-۲٤۰۸٤ ٤-۱۰

نگاهی بشیراز — از: ع. مسعودی

خلیلی شیرازی

ده سال پیش عشق‌و علاقه آقای محمد خلیل خلیلی شیرازی از گل بازی بیك کار نوع‌پرستانه ای که ایجاد بیمارستان مخصوص چشم بود معطوف گردید ، او هم شیرازی است و حاج محمد نمازی هم شیرازی، او هم در کشور های خارج ثروتی بدست آورده و آقای محمد نمازی‌هم ثروتمندی است که سالیان داراز در هندوستان و چین و بعد امریکا بشغل تجارت مشغول بوده پس چرا بنام خلیلی آثار خیری‌بوجودنیاید؟

از همان موقع که نمازی لوله کشی آب شیراز را بقصد اینکه‌موفقه بیمارستان نماید شروع کرد و ساختمان بنای عظیم‌و مجهز بیمارستان آغاز شد محمد خلیل خلیلی شیرازی نیز بفکرافتاد که در حدودتوانائی خود خدمتی انجام دهد ، قطعه زمینی که متصل به بیمارستان داشت برای ساختمان مریضخانهٔ مخصوص چشم و گوش تخصیص داد و این فکر خود را با دکتر ابوتراب مهرا که مردی است با ایمان وعلاقه و از روزی که خشت اول بنای مریضخانه نمازی گذارده شد این خدمت نوع پرستانه راپذیرفت و با خانم امریکائی خود در گوشهٔ‌صحرائی که امروز گلستانی شده است سکونت گزید و بازحمات خستگی ناپذیرش بیمارستان امروزی را بهمت همان مرد نیکو کار و عالیقدر یعنی محمد نمازی بوجود آورد ، در میان گذاشت ، دکتر مهرارئیس بیمارستان نمازی علاقه وافری بتوسعه و تزاید عائله دارد. او از همان سال اول شروع‌کار خود در بیمارستان که تازه‌عروسی کرده و از آمریکاآمده بودهرسال یك‌فرزندبوجودآوردواسال‌که ازاوپرسیدم‌گفت:

-بعد سالهائی که در بیمارستان خدمت می‌کنم فرزند دارم یعنی فعلا به ۹ رسیده استو اگر خدا بخواهد به بیست و سی خواهم رسانید !

انجام‌فکر نوع‌پرستانه محمدخلیل‌خلیلی‌در ابتدای‌شروع کارکه بوسیله موسسه بنیاد ایران انجام می‌گرفت با اشکالاتی مواجه گردید ،بدین ترتیب که خلیلی ثروت خودرا در خارج کشور بدست آورده بود و پنجاه سال از وطن خود دور بود ، وسالیان دراز در هندوستان‌زندگی میکرد وتجارت‌چای داشت وحالابرای‌برگشت سرمایه خودبوطن‌بواسطه مقررات حکومت هند در زحمت بود ، اجازه نمیدادند ثروت خودرا بایران منتقل کند .

دکتر مهرا در گزارشی که حضور اعلیحضرت همایونی معروض داشت باین نکته چنین اشاره کرد : وقتی سفیر هند آقای دکتر تاراچند از قصد و نیت خیرخواهانه آقای خلیلی مسبوق شد وآقای علاء وزیر دربار شاهنشاهی که بامور خیریه علاقه‌بسیار دارندسفیر هندرا در جریان امر گذاردند و صحبت کردند دولت هند هم موافقت خودرا اعلام داشت و آقای خلیلی موفق گردید ثروت خودرا بایران انتقال دهد و این بیمارستان مدرن‌و مجهز را با سرمایه خودبسازد وبرای مخارج‌جاری‌آن نیزده‌آباد وبزرگی‌راکه نام‌سلطان‌آباد خلیلی‌دارد وقف‌نماید وباین ترتیب نام نیك خودرا دروطن باقی و جاوید گذارد .

محمد خلیل‌خلیلی در حالی که سمعك خود را همیشه در گوش نگاه میدارد -چون‌سالها است که‌بضعف شنوائی مبتلامی‌باشدوشاید یکی از دلایل وموجباتی‌که باعث تاسیس بیمارستان مخصوص‌چشم وگوش شده همین است که خود مبتلابه این کسالت می‌باشد وتصمیم گرفته است‌برای کسانی که بیماری گوش پیدا می‌کنند وسیله فراهم سازد تا قبل از آنکه از نعمت شنوائی محروم شوند در این‌بیمارستان معالجه گردند و انصافا اسباب ووسایلی در قسمت مربوط‌به گوش مهیا شده که این بیماری را درمان می بخشد .

خلیلی‌با قیافه بشاش خودونشاط‌فراوانی که از صحنهٔ‌مسرت‌انگیز مراسم افتتاح بیمارستان خود پیدا کرده‌بود چشم از چهره خندان شاه نمی‌داشت و یگانه فرزند دلبندش آقای محمد ابراهیم خلیلی را در کنار خود جای داده بود ، آقای ابراهیم خلیلی از قریحه و ذوق‌پدر خود سهم بسزائی‌برده است . پدر دل به گل باخته و او دل‌بزیبائی های طبیعت داده و دارای ذوق ادبی که سرشت شیرازی است نیز گردیده و اشعار دلپذیری سروده بود که حضور اعلیحضرت همایونی خواند و مورد توجه و تحسین قرار گرفت .

دکترمهرا در گزارش خود همچنین گفت :

«این بیمارستان شامل رشته های تخصصی چشم و گوش و حلق وبینی ، جراحی دهان و دندان می‌باشد ، ضمنا بخش مجهزی‌مخصوص تهیه عینك ووسایل معاینه و معالجه کری در این بیمارستان بوجود آمده و کوشش بسیار شده که از جهت پزشکان و متخصصین‌ایرانی و تجهیزات در سطح اعلائی‌باشد و بانظریات عالیه و مترقی شاهنشاه وفق دهد . »

سپس دکتر مهرا استدعا کرد اعلیحضرت نوار سه رنگی که جلوی در ورودی بیمارستان بسته شده‌بود قطع نمایندواین‌کار در میان شور وشعف کارکنان بیمارستان‌و دوشیزگان و پرستاران که جلوی‌محوطه بیمارستان کنار طاق نصرتی که از گل های زیبای باغ خلیلی ساخته شده‌بود انجام گردید .

پزشکان بیمارستان که از چند جوان تحصیل‌کرده و متخصص در رشته های مختلف بوجود آمده بود حضور شاه معرفی شدند ،بیشتر آنها تحصیل کرده های امریکا وهرکدام دارای سوابق درخشانی در تحصیلات و تخصص خود بودند و در بیمارستانهای امریکا کار می کرده اند .

اعلیحضرت‌همایونی‌از دیدارپزشکان عالی مقام جوان خیلی خوشوقت شدند وفرمودند مسرت‌من در این‌است‌که کارهای تخصصی‌وحساس کم‌کم بدست افراد لایق و با استعداد ایرانی می افتد و من امروز بسیار خوشوقتم که‌یکی دیگر از واحد های مرکز طبی و بهداشت‌شهر شیراز را می‌گشایم و امیدوارم این اقدامات نیکو سرمشق همهٔ خیرخواهان ونوع‌پرستان کشورواقع شود .

***

از محسناتی‌که‌برای بیمارستان نمازی می توان شمرد علاوه بر تجهیزات عالی ودارا بودن کارشناسان بزرك و پزشکان مجرب ، بسرپرستی دکتر مهرا کسی‌که علاقمند و عاشق ترقی‌و پیشرفت‌مرکز بهداشتی شهر شیراز می‌باشد ، اینست که تا وقتی موجبات‌تاسیس هر شعبه ازبیمارستان از لحاظ پزشك و لوازم و بخصوص پرستار آماده‌نشود آنرا دائر نمی کنند .

در مورد تربیت پرستار ، دکترمهرا کوشش فراوان دارد وموفقیت های شایان بدست آورده وباین موضوع اهمیت بسیار میدهد .

وقتی اعلیحضرت همایونی پرسیدند که‌برای بیماران بستری چند تختخواب فراهم‌شده، بعرض‌رسانید که‌این بیمارستان از۶۰ تختخواب برای‌بستری کردن‌بیماران چشم و گوشو حلق وبینی تشکیل گردیده ولی‌مادام که پرستاران تحصیل کرده‌بقدر کافی پیدا نکرده ایم بیماران این بخش‌را در بیمارستان مرکزی‌نمازی بستری‌خواهیم‌نمودو هم‌اکنون اطاقهای مجهزی که مخصوص ۶۰ تختخواب‌است آماده شده برای سکونت شبانه روزی پرستاران تخصیص یافته و در همین حال در بزرگی گشوده شد و اعلیحضرت همایونی این قسمت از بیمارستان را نیز بازدید فرمودند .

در هربخشی رئیس قسمت حضور اعلیحضرت توضیح میداد و شاه‌با دقت و توجه مخصوصی از همه چیزوهمه کار تحقیق میفرمودند واز مشاهده دستگاههای مجهز و مدرن که از آخرین اختراعات‌امروز کشور های مترقی‌جهان‌فراهم‌آمده‌بود ابراز خرسندی‌و مسرت‌فرمودند.

توقف وبازدید اعلیحضرت دربیمارستان خلیلی بیش‌از یکساعت بطول انجامید .

برنامهٔ سنگین‌آنروز ، مسافرت از تهران‌باصفهان و ازآنجابشیراز، افتتاح کارخانه قند اصفهان ، گشایش لولهٔ گاز گچساران وبازدید کارخانه سیمان وقسمت های مختلف آن و حالا یکساعت صرفوقت دربیمارستان نمازی که حاکی از کمال علاقه شاه‌بود همه را ازپای در آورده‌بود ، جز ایشان که هنوز میل داشتند با پزشکان صحبت کنند و از قسمت های تخصصی و دستگاه های مجهز بیمارستان دیدن نمایند .

نیك‌کار توصیه میکند

پیش از خرید بخاری و آب‌گرم‌کن از فروشگاه نیك‌کار واقع در خیابان سعدی شمالی دیدن کنیدکه بعدا جای پشیمانی وگله نباشد.

سعدی کاشی شماره ۳۹ تلفن ۳۰۲٤۸۵

مدیران‌کل شهرداری در برزنها بامور مراجعین رسیدگی میکنند

امروز شهرداری اعلام کردکه مدیران کل شهرداری ماموریت‌یافته‌اند که بمنظور تسریع درکار و همچنین رفع شکایات مردم همه هفته دربرزنها حضور یافته و بامور مراجعین رسیدگی کنند . مقامات شهرداری گفتند بااین ترتیب تسهیلاتی درکار مراجعین بوجود می‌آید و رفع شکایت از آنها خواهد شد .

کرسی آزاد دانشجو

بقیه از صفحه ۵

سرسرای دانشکده فنی میچسبانند و زیر آن با خط ،درشت می نویسند «یکی از مامورین سازمان امنیت را معرفی می کنیم» باین حربه غیر انسانی متوسل میشوند شروع به هوچیگری می کنند و وبعد هم باین اکتفا نمی کنند و خلاصه سر کلاس درس ایشان می روند ویك عده زیادی دور ایشان را می گیرند ویکی از آقایانی که به حساب خودش آزادی خواه تر بوده قدم مردانه را جلو می گذارند وایشان را کتك میزنند

غلط یا درست

من خواستم خدمت آقایان‌عرض کنم که اگر مطالب ایشان‌صحیح نبوده خوب بود باینجا تشریف می آوردند همانطور که سایر رفقایشان می آیند ومطالبشان را می گویند می فرمودند که اینجا غلط و اینجا درست است . و اگر هم صحیح بوده چرا از افشای حقایق میترسند افشای حقایق ترسی ندارد و این که بخواهند کسی را کتك بزنند وخفه کنند وازمیدان بیرونش کنند آیا این کار ها صحیح است .شاید برای یك عده‌ای سوءتفاهم پیش آمده که آزادی برای یك عده به خصوصی است مثلا مال یك جمعیت بخصوصی و یا یك افراد بخصوصی است . اگر اینطوراست دولت هائی که چند سال ما با آنها سروکار داشتیم همین کار را می کردند . یعنی طرفداران خودشان را آزاد می گذاشتند که هر کاری دلشان می خواهد بکنند و مخالفین خودشان را با ارعاب و تهدید و وحشت و ترور و حتی یکوقتی با چاقو کش های حرفه‌ای تهدید و خفه می کردند .

این که صحیح نیست که ما بگوئیم آزادی برای ما باشد و دیگران حق حرف زدن را ندارند وبه جرم این که کسی در باشگاه اطلاعات رفته واز کرسی آزاد اطلاعات صحبت کرده است به او حمله کنند . ایشان گفتند : که این آقا باین دلیل اشتباه کرده‌اند حالا بایستی ایشان را خفه کرد یا جوابشان را داد ؟

مظهر انسانیت

ما مدعی هستیم که دانشجو می باشیم . دانشجو بایستی مظهر انسانیت باشد، مظهر حقیقت‌خواهی باشد، دفاع از انسانیت و حقیقت بکند . وقتی دانشجوئی یکچنین عملی را مرتکب شود بنده نمی دانم آقایان اسم این کار را چه‌می گذارند من نمی خواهم آن حربه‌ای که علیه آقای حسنی بکاربردند منهم بکار ببرم ولی این قدر می توانم بگویم که آن دانشجوئی‌که این عمل را کرده دچار انحطاط اخلاقی بوده است .

این صحیح نیست که یك دانشجوئی را سر کلاس درس کتك بزنند .

تقبیح می کنیم

درهر حال ما و تمام افرادی که در ایران ودر دنیا معتقد باصول آزادی هستند جدا این عمل را تقبیح می کنیم .

همین فردا ممکن است عکس بنده باهمان کلمات مستهجن «یکی دیگر از مامورین سازمان امنیت را بشناسید » زینت بخش تابلوی دانشکده فنی باشد که البته اشکالی ندارد .

ما می خواهیم باین آقایان و سایر افرادی که راضی باین عمل هستند بگوئیم که اگر تصور کردند بااین کارها می توانند جلوی‌انتشار عقاید را بگیرندو نگذارند دیگران حرفهایشان را بزنند اینها سخت در اشتباه بسر می برند .

حقایق مخفی نمیشود

حقایق ممکن است چند صباحی در اثر تبلیغات سوء و غرض آلود در پشت پرده مخفی بشود ولی خواه ناخواه ظاهر میشود و مردم متوجه می شوند و لذا از آقایان خواهش می کنم که اگر باین تصورهستند وخیال می کنند که با این راه می شود جلوی انتشار عقاید را گرفت در رویه خودشان تجدید نظر کنند عرضی ندارم .

دنباله‌مطالب کرسی آزادانشجویان در شماره فردا بنظر خوانندگان عزیز میرسد .

عده زیادی ازافسران مصر بازداشت شدند

بیروت - ۲۹نوامبر - خبرگزاری فرانسه - یك‌مقام مطلع اظهارداشت که عده زیادی از افسران ستاد ارتش مصرکه همه آنها از اطرافیان نزدیك مارشال عامر هستند بازداشت شده‌اند .

هنوز نام افسران بازداشت شده فاش نگردیده است ولی شایع است که رئیس دفتر مخصوص مارشال عامر نیز جزو بازداشت‌شدگان است‌تحقیقات درباره فعالیت این افسران دراختفای کامل صورت میگیرد .

مذاکرات کنگره شوراها

بقیه از صفحه ۵

دو خاطره

یکی‌دوسال بدنبال این‌اعتباربودند آنهم‌نشدومردم تهران‌دوخاطره‌ازاین محوطه مخروبه که مملو از سنك پاره و آجر پاره بود دارند یکی توپهای ماه رمضان بود که برای افطار و سحر یك توپ در شرق و یکی در غرب گذاشته بودند و دیگر یك مشت سنك و آجر پاره بود که خود بنده در یکی از جلسات ناظر بودم دو حزب متضاد د رآنجا نطق می کردند و هر موقع به سرو کول همدیگر می ریختند ازاین پاره سنك ها واین پاره آجر ها استفاده می کردند این وضع همینطور بود تا ۱۳۲۶ دراین سال یك شهرداری که واقعا همت کرد و زحمت کشید و اینجا را محصور کرد که بعد هم بحمداله موفق شدیم‌و رسیدیم باین‌مرحله‌ای که فعلا پارك شهر می باشد .

این تاریخ چندین ساله یعنی ۲۲ و ۲۳ ساله قطعه زمینی است که آباد شده . روی سلیقه های مختلف شهردار ها .

واما اگر گفتیم که انجمن‌شهر ناصالح بود این انجمن را میشود منحلش کرد . خواهید فرمود که همیشه نمی شود انجمن را منحل کرد . چرا . چون اینقدر بایستی خراب کردو ساخت تا آباد بشود.

بنده خدمت آقای دکتر امینی شاید این جلسه سومی است که رسیدم و فراموش نمی کنم در یکی از مجالسی که ایشان تشریف آوردند شورایعالی شهر بود در سالن شهرداری که ایشان آنزمان وزارت دارائی را عهده دار بودند . آنشب ایشان ما را سرافراز فرمودند و ماهم درد دل هایمان را گفتیم‌و بطور مفصل نواقص راشرح دادیم و راجع به محلات شهرحرف زدیم . جوابی که ایشان دادند امشب بنده آن جواب ایشان را بازگو می کنم .

شرح مبسوطی سخنرانی کردند که واقعا سخنرانی ایشان هم بنظر من محشری است . زیرا بازبان مردم برای مردم صحبت می کنند.

آنشب بعد از مذاکرات مفصلی که کردند و با بیان بسیار منظمی و مسلسلی که نمودند اظهارداشتند که آقایان ، علاج این‌درد هائی که شما می گوئید انجمن شهر است بنده می خواهم امشب بعرض ایشان برسانم که آقای نخست‌وزیر بوعده خود تان وفا کنید با همین قانون هم میشود انجمن شهر را تشکیل داد البته با رعایت این نکته که چنانکه صلاح دانستید و اجازه دادید نسبت به بند پنج از ماده ده یك تجدید نظری بشود عرضم را بدین جا ختم می کنم .

پمپ شناور سومو

انگلیسی

تمام برنزی زنگ نزن

ارسطو اداه - فردوسی - شماره ۵۶۲

دفاع از آقای فرود

جناب آقای مسعودی مدیرمحترم روزنامه اطلاعات

جمعیت مجاهدین و مدافعین قانون‌اساسی بمناسبت طرفداری که از حق فرموده و در سرمقاله شماره ۱۰٦٦٤ شنبه چهارم‌آذرماه ۱۳٤۰ نامی ازآقای فرود برده‌اید بدینوسیله صمیمانه تشکر مینماید و برای آنکه خاطر جنابعالی از حق کشی و توهینی که نسبت به آقای فرود اعمال شده به تفصیل مطلع باشید جریان پرونده سازی هائیکه علیه آقای فرود بعمل آمده و مراتب بوسیله‌وکلای مدافع آقای فرود باطلاع این جمعیت رسیده ذیلا مرقوم میگردد و موجب نهایت تشکر و امتنان جمعیت خواهد بود اگراین نامه برای اطلاع عامه در آن جریده شریفه درج گردد .

در سه فقره علیه آقای فرود پرونده سازی و جعل اتهام شده :

اول موضوع عوارض زمین آقای سپهرابی - دوم موضوع خرید زمین آقای سید محمد طباطبائی - سوم موضوع‌فروش زمین به شرکت‌منجمد.

در پرونده عوارض زمین آقای سپهرابی مطلقا و ابدا نامی و دخالتی از آقای فرود نبوده و نیست‌وپرونده هم‌مربوط است‌به قبل‌از تصدی‌آقای فرود درشهرداری تنها دستوریکه دراین پرونده‌از آقای فروددیده میشود این است که‌آقای سپهرابی طی نامه‌ای عدم توانائی خودرا در پرداخت عوارض بطور نقد و یکجا بشهرداری مرقوم داشته و آقای فرود ذیل نامه مذکور فقط و فقط ،نوشته‌اند باتقسیط موافقت دارم و از این‌موافقت با تقسیط آقای شاهق مدیر کل امور مالی ذیل همین نامه باداره کل در آمد ها دستور داده‌اند که دقیقا بحساب آقای سپهرابی رسیدگی و ترتیب پرداخت بدهی ایشان به‌نقد و اقساط داده شود و اطلاع آقای فرود از بدهی آقای سپهرابی بشهرداری بسبب وصول اطلاعیه ازنخست وزیری بوده که آقای فرود بعد از وصول اطلاعیه دستور وصول فوری بدهی آقای سپهرابی را بمدیر کل امور مالی شهرداری میدهند هرگونه جریان دیگر از قبیل صدور رای کمیسیون رفع اختلاف علیه آقای سپهرابی و بعد تصحیح رای کمیسیون رفع اختلاف براثر شکایت آقای سپهرابی مربوط بوده‌است بزمان قبل از تصدی آقای فرود درشهرداری و بهیچوجه آقای فرود نه از جریان امر اطلاع داشته و نه دخالتی در آن داشته و نه تخفیفی نسبت به بدهی آقای سپهرابی داده‌اند .

دوم - در موضوع خرید زمین ثبت شده آقای سید محمد طباطبائی بهیچوجه و مطلقا آقای فرود دراین پرونده دخالتی نداشته و آنچه واقع شده از قبیل محکومیت شهرداری در دادگاه و شکایت شهرداری به کمیسیون پنج نفری و بعداسترداد عرضحال بعلت بیمورد بودن آن و همینطور تصمیم باحداث خیابان در زمین متعلق به‌آقای طباطبائی و گزارش امر بوزارت کشور و تصویب وزارت کشور و اداره امور شهرداریها دائر بخرید زمین آقای طباطبائی و احداث خیابان در آنها مربوط است بزمان قبل از آقای فرود .

سوم - موضوع فروش زمین بشرکت منجمد تصرفات شرکت منجمد در اراضی مسیل واخذ تعهداز شرکت منجمد دایربه خریداراضی متصرفی مسیل و بعد دعوت شهرداری‌از شرکت منجمد برای معامله‌زمین مطلقا «و ابدا» مربوط به زمان تصدی آقای فرود در شهرداری نبوده ومعامله‌هم اساسا بسبب عدم توافق شرکت منجمدباشهرداری درقسمت قیمت انجام نگردیده و تشریفات مربوط به ارزیابی زمین نیز مربوط و داخل در وظائف اداره کل فنی شهرداری بوده است و بدیهی‌است هیچوقت و در هیچ مورد شهرداری تهران در ارزیابی زمین اعماز آنکه برای خرید و یا فروش باشد نه صلاحیت و نه مداخله داشته و توضیح موضوع نیزدر جرائد از طرف شرکت منجمد داده شده و عموم از جریان آن مسبوق گردیده‌اند .

بعد از عرض مطالب فوق باستحضار جنابعالی میرسد آقای فرود در تمام مدت تصدی خود در شهرداری دیناری از حقوق و مزایای شهرداری که ماهیانه بالغ بر هشت هزار تومان بوده است استفاده ننموده و در کار های مالی شهرداری مداخله نکرده و حتی یك چك هم در شهرداری امضاء ننموده است و درزمان تصدی آقای فرود عموم ادارات شهرداری برحسب وظائف‌قانونی و سازمانی که داشته‌اند ایفاء وظیفه نموده و آقای فرود حتی در کوچکترین و بی‌اهمیت ترین وظائف آنها نه مداخله‌ای بیجا نموده‌است و نه اعمال نفوذ مهمتر از هر مطلب تنهاشهرداری‌که ازهر جهت و هر حیث شورای انجمن های محلی را درکار های شهرداری مخصوصا نظارت و رسیدگی نسبت بکار های مالی دخالت نامحدود داده آقای فرود بوده است.

فرود منزه است و دامان وی لکه بردار نیست ، دکتر امینی‌سالها دراین کشور وزیر متصدی مشاغل مالی حساس بوده آیا میتواند یك مورد فقطیك مورد نشان دهدکه فرود کوچکترین مداخله یا وساطتی در امور مالی ویا غیر مالی‌نموده باشد و مخصوصا حال که دکترامینی عنوان نخست‌وزیری بخود گرفته و عموم وزارت‌خانه‌ها و بنگاه ها و شرکت های دولتی در اختیار ایشان است میتوانند یك امر مالی -پولی- تجاری - دلالی وساطت مقاطعه کاری - شرکت در مزایده و مناقصه نشان دهد که فرود در آن‌دخالت داشته‌است . فرود جز خدمتگذاری بمردم فقیر و مردم محروم و مظلوم هیچگونه مشغله و کاری نداشته و ندارد و دکتر امینی خود بهتر از هرکس باین امر واقف است .

با تقدیم احترامات -جمعیت مجاهدین و مدافعین قانون اساسی

افتتاح فروشگاه جدید

آ. حکیم و شرکاء

خیابان قدیم شمیران ایستگاه عوارضی شماره ٦۵۵ر٦۵۹ (تلفن ۷۲۹۲۷ و۷ ۱٤۵۸)

برای فروش:

یخچال وتلویزیون‌هات‌پوئینت	HOTPOINT
رنگهای دوپن	DU PONT
روغن موتور شل	SHELL
کودهای شیمیائی	دفع‌آفات کشاورزی
تراکتورهای الیور	OLIVER

مرکز شرکت خیابان سعدی شماره ۵۹۳

تلفن: ۳٦۱۲۱-۳۵۵۰٦

آگهی مناقصه خرید پیانو

اداره حسابداری هنرهای زیبای کشور دو دستگاه پیانو روسی طبق برك مشخصات موجود در قسمت کارپردازی را ازطریق مناقصه خریداری مینماید داوطلبان شرکت مناقصه میتوانند قبلا برای دریافت شرائط مناقصه بقسمت کارپردازی این اداره مراجعه و پس از اطلاع از شرائط مناقصه پیشنهادات خود را در پاکت لاك و مهر شده که روی آن‌عبارت (خرید دو دستگاه پیانو روسی) نوشته شده باشد تکمیل و تاآخر وقت اداری روز سه شنبه بیست و پنجم آذرماه ۱۳٤۰ بدفتراداره حسابداری واقع درخیابان کمال الملك روبروی چاپخانه مجلس تسلیم و رسید دریافت دارند .

پیشنهادات رسیده در ساعت ۹ صبح روز یکشنبه ۲۶ آذرماه۱۳٤۰ بازو قرائت خواهد شد .

رئیس اداره حسابداری - پشوتن

قابل توجه-گرمابه داران - نانوائیهاو قنادیها
پارتی جدید وارد شد

آ-۲۹۲۱۴

یك فنجان چای و یك سر گذشت خواندنی

میرغنی- نواده

کاشف السلطنه، تخم چای را داخل عصای خود ریخت و پنهانی بایران آورد!

پیش از آنکه به گیلان زیبا سفر کنیم و قدم به باغات چای بگذاریم لازم است بدانیم‌چای قبلا در کجا و چگونه کشت میشد و چطور بایران آمد .

قدیمی ترین مرکز کشت چای در دنیا کشور چین است . در حدود پنج هزار سال پیش یعنی سه هزار سال قبل از میلاد مسیح در این کشور چای کشت میشده و محصول آن مورد استفاده قرار میگرفته است . در سال ۲۷۰۰ قبل از میلاد امپراطور چین « شن تونك » نوشیدن چای را بمردم یاد داد . اولین بوته چای در ساحل رودخانه معروف « یانك‌تسه تونك» دیده شده است ، در آن موقع با آنکه هنوز مردم این گیاه رامانند امروز نمی شناختند معهذا اطباء از آن برای ساختن ادویه استفاده میکردند . و چون چای برای رفع خستگی و کوفتگی ناشی ازکار مفید است ، کشت بذر چای کم کم توسعه یافت و همانطور که‌در بالا ذکر شد مردم طرز نوشیدن آنرا یاد گرفتند . بازار چای‌داغ شد و مردم سایر کشور ها که برای مبادله کالای تجارتی وانجام سایر امور به چین رفت و آمدمی کردند چون دیدند این گیاه چیز نافعی است بعناوین مختلف تخم آنرا بکشور خود بردند و درآنجا برای کشت آن کمر همت بستند.

انگلیسها پیشقدم شدند

البته امپراطوران چین‌بهیچوجه مایل نبودند ملل دیگر از کم و کیف کشت چای با خبر شوند و بشدت از خارج شدن تخم چای از کشور جلوگیری مینمودند ولی با همه این احوال اولین ملتی که توانست در این راه موفق شود و دانه چای را بکشور ها حمل نماید ملت انگلیس بود . انگلیسها پس از انجام یك سلسله مطالعات دقیق باین نتیجه رسیدند که هر طور شده تخم چای را بکشورشان وارد کنند و همین کار را هم کردند . باین ترتیب که چند نفرانگلیسی که در لباس‌تجارت و بعنوان خرید و فروش کالا های تجارتی به چین رفته بودند مقداری از تخم چای را به جاوه و هند و سیلان‌بردند وپس از کشت و مطالعه‌درچگونگی محصول آن بالاخره کشت چای را در کشورشان مرسوم کردند.

چای بایران می‌آید ...

حالا باید دانست چای چگونه بایران آمد و چه کسی در اینکار پیشقدم شد .

در سال ۱۳۱۸ هجری قمری سفیر ایران‌در هندوستان شاهزاده محمد میرزا بود . وی بطور کلی نسبت بکشت و زرع علاقه‌فراوانی داشت . مخصوصا وقتی که دید از یك گیاه بی اهمیت میلیونها نفر نان میخورند و هزاران نفر بوسیله آن سرمایه دار می‌شوند و ... تصمیم گرفت بهر طریقی که برایش امکان دارد تخم آنرا بایران بیاورد .تا هم میهنانش نیز از آن استفاده کنند و با این ترتیب دین خود را بوطن عزیزش ادا نماید . او برای انجام این مقصود نقشه ها کشید و طرحها ریخت‌تا بالاخره‌روزی که‌میخواست بایران بیاید مقداری از تخم‌چای را در داخل عصایش که وسط‌آنرا بهمین منظور خالی کرده بود جای داد و بوطن بازگشت . بعضی از مطلعین میگویند مرحوم شاهزاده محمد میرزا تخم چای را یکباردر گلدان گذاشته‌و میخواسته بایران بیاورد ولی مقامات هندی مانع انجام این کار او شده‌اند . بهر حال وی در این امر موفق شد و بخاطر تکمیل این عمل واقعاپر اهمیت و بزرك در املاك شخصی خود تخم چای را کاشت و از آن محصول برداشت و کم‌کم زارعین و کشاورزان را نسبت بکشت تخم چای ترغیب و تشویق نمود و در اندك مدتی سراسر محل از بوته های سر سبز چای پوشیده شد و کشاورزان با علاقه و شوق‌فراوانی مشغول توسعه کشت چای و تهیه زمین برای آن شدند .

کاشف السلطنه ...

پادشاه ایران در آن زمان مظفرالدین شاه بود . آوازه عمل شاهزاده محمد میرزا همه جا پیچید و بگوش پادشاه رسید وشاه بپاس این خدمت بزرك شاهزاده محمد میرزا او را بلقب « کاشف السلطنه » مفتخر ساخت . دیری نپائید که زمین های قراء وقصبات و بالاخره شهر های مجاورپوشیده از بوته های چای گردید و برای خشك کردن محصول چای‌چندین کارخانه چای سازی ایجاد شد . البته قبل‌از ایجاد کارخانه‌چایسازی چای را با وسایل دستی خشك میکردند و این کار علاوه بر صرف وقت زیاد هزینه نسبتا سنگینی در بر داشت . هم‌اکنون هزاران هکتار مربع از زمین های مراکز شهرستان ها و قراءتابعه چالوس ، شهسوار ، رامسر ، کلا چای ، رودسر ، لنگرود ، لاهیجان ، آستانه اشرفیه ، کوچصفهان ، رشت و لاگان زیر کشت چای می باشد . تاکنون مهندسین و متخصصین متعددی از کشور های چین و هندوستان‌وژاپن بایران آمده‌اند . و طی کلاس هائی که دایر کرده‌اند و جلساتی که تشکیل داده‌اند و بازدید هائی که ا زمراکز کشت چای بعمل آورده‌اند اصول و فنون چایکاری را به چایکاران ایرانی یادداده‌اند.

چای لاهیجان ...

فعلا در ایران مرغوبترین چای در شهرستان لاهیجان تهیه می - شود و بوته های چای بخش کلاچای از لحاظ بزرگی و ازدیادمحصول در نوع خود بی نظیر میباشند . در سال شش الی هفت ماه ازچای محصول برداشت میشود و برای خشك‌کردن بکارخانه‌های‌چایسازی تحویل میگردد . چون نسن‌کشت چای در ایران نسبت بکشور های تهیه کننده چای بی اندازه کم‌است بهمین جهت در تهیه آن دقت و مراقبت کافی از لحاظ فنی بعمل نمی آید ، مخصوصا چایکاران ایرانی در امر چیدن چای و تحویل آن بکارخانه ها بهیچوجه رعایت اصول بهداشت را نمیکنند . خوشبختانه از طرف مقامات مسئول در این باره توجه‌مخصوصی‌مبذول گردیده و در سال های اخیر ترتیباتی داده شد که چایکاران بطرز چیدن صحیح برگهای چای بهتر و بیشتر آشناشوند وتاکنون در این‌مورد نتایج ثمربخشی بدست آمده است .

درایران هفت هزار تن چای‌تهیه می‌شود و باتوجه باینکه مصرف چای مردم سراسر کشور هرساله بیست و چهار هزار تن می‌باشد بقیه ، یعنی هفده هزارتن چای هرسال از خارج بکشورایران وارد میگردد .

بهترین چای دنیا ...

بهترین چای دردنیا از لحاظ عطر درایالت دارجلینك و از لحاظ رنك درایالت آسام هندوستان‌تهیه می‌شود . چای انواع مختلفی دارد که از آنجمله « قلم »از نظر عطر و بو و « باروتی » از لحاظ رنك بهتر از سایر انواع آن می‌باشد . بوته‌های چای دونوع است ،نوع‌اول همان بوته‌های معمولی است که از برك آن در صورتیکه لطیف باشد استفاده میشود و نوع دوم درخت چای است که برای تخم گیری‌مورد استفاده می‌باشد . درخت چای‌تقریبا مانند درخت شمشاد است و دارای شاخه‌های محکم می‌باشد . چیدن چای درباغات معمولا بوسیله زنان و دختران وگاهگاه پسران‌خردسال انجام می‌شود .

این امپراطور ۲۷۰۰ سال مسیح نوشیدن چای را بمردم یاد داد

این عده صبح ساعت شش وهفت صبح باشور و شعف زایدالوصف در حالیکه دستجمعی آوازهای‌محلی میخوانند بطرف باغات چای روانه می‌شوند . بطورکلی در گیلان مخصوصا در قراء و قصبات دختران و پسران ، پیران و جوانان هنگام کار آواز میخوانند ، خوانندگان بیشتر اشعار خودرا از دوبیتی های نغز باباطاهر عریان انتخاب‌میکنند و بقیه را از اجدادشان سینه بسینه حفظ میکنند ، وقتیکه کار آغاز می‌شود یکی از دختران که‌مشغول چیدن‌چای می‌باشد شروع‌به‌خواندن میکند ومعمول اینست که یکنفر دیگر جواب شعراورا میگوید . البته درهر قریه و قصبه‌شعر را با آهنك مخصوصی از جمله آهنك های « زرد ملیجی » ، « پاچ لیلی » که‌هردو از آهنك های‌اصیل‌ایرانی است و مرحوم صبا آنها را جمع‌آوری کرده و آهنك‌های پهلوی و باباطاهری میخوانند .

دخترانی که شعر میخوانند

دخترانی که در مشاعره شرکت میکنند هزاران بیت شعر و بعقیده نگارنده که گیلانی هستم و مدتی درباغات چای کار کرده‌ام بیش از یك دیپلمه ادبی شعر حفظ هستند. مخصوصا اشعاری که در جواب خواننده دیگر باشد . وقتیکه شعر خوانی باآن آهنك های اصیل و دل انگیز شروع می‌شود واقعا کیف و حالی به‌آدم‌دست‌میدهد، مخصوصا دربهار که سرسبزی بوته های‌چای آنهم در دامنه کوه بسیار دیدنی و تماشائی است . کار معمولا ساعت هفت یاهشت به‌پایان میرسد و کارگران که همان دختران وزنان جوان هستند باشعف و سرور و شادمانی درحالیکه میرقصند و کف میزنند بطرف خانه‌های خود روانه می‌شوند . بدنیست چندترانه‌ای را که چون شبنم بهاری لطیف ومانند صبح صادق است و بین مشاعره کنندگان رد و بدل می‌شوددراینجا ذکر کنیم :

توجورمله‌نیشتی‌ای یارخسته
موجیرمله نیشتم می‌گوله‌دسه
هرچی پیغم دینم بتونرسه
امراسرمگه دشمن نشسه
کوچه‌لاکوتی موهف خان و هشته
میته گازبیتم تی‌بادرنگه پشته
اگه خونه بوتن چی‌چی بگشته
بگو آنگور بخوردم سنیعتال‌بگشته
بوشوم کوه و کمر بلبل بگیرم
می‌دسه تیف بزم ترسم بمیرم
بوشوم پیش حکیم مرهم بگیرم
اگه‌مرهم نوبوتی پیش بمیرم

حقوق کارگران از پانزده تاسی ریال است و هریکنفر بطورمتوسط در روز پنج تاهفت کیلو گرم برك سبز میچیند و بکارخانه تحویل میدهد . برگهای سبز در محل مخصوصی بطور منظم پراکنده می‌شود و پس از اینکه کمی نرم شد و آبش خشك گردید و به اصطلاح پلاسیده شد بوسیله‌موتور مالش‌داده می‌شود . برگهای‌مالش داده شده چندبارغربال میگردد تا بسه‌درجه (یك و دو وسه) تقسیم شود . سپس در محل نمناك و مرطوبی ریخته می‌شود تاتخمیر گردد. وقتیکه تخمیر شد در موتور ریخته می‌شود تاخشك شود . از آن پس توزین شده در کیسه ها ریخته میشود وآماده حمل بتهران و یاتحویل بسازمان چای میگردد. کارشناسان چای همگی ایرانی و شاید صدی نودشان اهل لاهیجان هستند . البته این امر از آن جهت است که چای ابتدا درشهرلاهیجان بوجودآمد و قهرا لاهیجانیهابوضع کشت بذر و برداشت محصول‌چای بهتر و بیشتر از سایرین آشنا می‌باشند .

آگهی ابلاغ

بدینوسیله به آقایان حسن شریفی حقیقی رئیس سابق اداره کارپردازی بانك ملی ایران و عباس نیرومند رئیس سابق اداره کالا و رئیس کمیته سازمان بانك ملی ایران که محل اقامت فعلی آنان معلوم نیست ابلاغ میشود که بموجب پرونده های کلاسه ۲۵۸-۳۶ و ۳۴۳-۴۰ دادسرای دیوانکیفر متهم به شرکت در تصرف غیر قانونی بمبلغ ۱۵ر۸۱۷ر۲۲۱ر۸۳ ریال از وجوه متعلق به‌بانك‌ملی ایران میباشند لازم است از تاریخ نشر آخرین آگهی در ظرف دو ماه جهت اداء توضیحات لازمه و دفاع از اتهام منتسبه در این بازپرسی حاضر شوندوالا پس از انقضاء موعد قانونی تصمیم شایسته اتخاذ خواهد گردید .

بازپرس شعبه ۱ دیوانکیفر -یوسف بهنیا

۱-۳ آ-۲۹۱۲۸

Heim-Electric Deutsche Export-und Importgesellschaft mbH. Berlin C 2. Liebknechtstr. 14

آ-۲۱۴۰۷

اکنون باخرج کم
هرمؤسسه‌ای میتواند
فتوکپی
اسناد خودرا بسادگی
انجام دهد

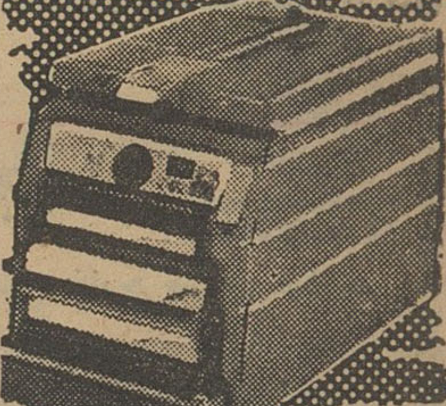

Verifax
وریفاکس
کداک
تمام خودکار
باندازه‌های مختلف
فتوکپی دقیق
خشك
ثابت
روی کاغذ غیرعکاسی
۵ نسخه دریك دقیقه
ازهمه‌نوع اسناد انجام میدهد

حتما به نمایندگی کداك ۱۰۰ خیابان شاه چهارراه بهرامی مراجعه وکار وریفاکس کداك را از نزدیك به بینید.

نام ونام مؤسسه ....
آدرس کامل ....

این کوپن را به آدرس نمایندگی کداك بفرستید تا اطلاعات بیشتری ارسال گردد

معاملات کالاهای صادراتی بتدریج تقلیل میبابد

واردات کالا ازژاپن وصادرات کالاهای ایرانی بژاپن به حداقل رسیده‌است

بافرارسیدن ژانویه و بعدازآن یك‌قسمت ازکالاهای صادراتی رونق‌صادرات خودرا ازدست خواهند داد

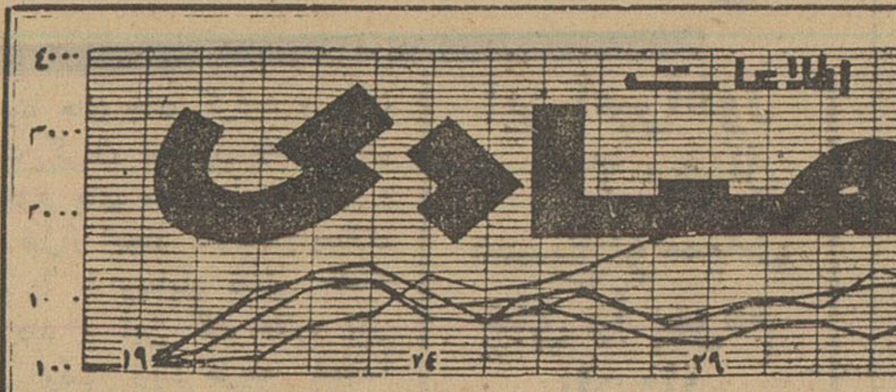

بازار صادرات بدنبال بازارپائیزی روبرکود است‌اصولا اکثر کالاهای صادراتی رونق اصلی خود را قبل‌از ماه ژانویه میگذرانند در تعطیلات ژانویه و مدتی بعد از آن سفارش برای کالا های صادراتی کم است

بعضی کالاهامثل فرش ،خشکبار و نظایر آن که فصل خرید آن در بازار های اروپا برای قبل ازژانویه است در بعد از تعطیلات ژانویه بمقدار زیادی کاهش خواهدیافت واکثر تجار سعی دارند این‌اجناس را قبل از ژانویه مثل بازار نزدیك عیدنوروز ایران خریداری و عرضه کنندامآ کالا هائی نظیر پنبه‌و دیگر مواد اولیه که‌برای کارخانجات‌مورد استفاده‌است بعداز ژانویه هم‌جریان خواهد داشت .

وضع کالا های صادراتی بژاپن کما کان‌بداست وبه حد اقل‌رسیده زیراپنبه که‌یکی از کالا های‌صادراتی مهم ایران بژاپن بود بعلت عدم حمایت تصویب‌نامه از آن‌از جائزه صادراتی محروم است و از طرفی بعلت گرانی حمل و نقل امکان رقابت و فروش آن در بازار ژاپن برای صادر کنندگان ایرانی مقدور نیست .

کالا های دیگر صادراتی هم چندان طالب و متقاضی در ژاپن ندارد بهمین علت پروانه صادراتی بسیار کم است و قیمت آن درحدود دلاری ۱۵ تا ۱۶ ریال اضافه‌بهاء دارد .

اگر واردات از ژاپن مواجه با موانع و محدودیت نبود مسلما این قیمت اضافی به سه تا چهار برابر خود ترقی میکرد اما ورود اجناس متفرقه‌ژاپنی هم مواجه با عدم‌فروش ارزیا گشایش اعتبار از چهل تا ۷۰ در صد است .

روی این نظر اکثر مصنوعات ژاپن سفارشی از ایران ندارند . دارندگان این‌نوع اجناس هم کم کم مشغول‌فروش موجودی خود میباشند احتمالاتاایام‌عید قسمت مهمی از این نوع اجناس زمینه خود را از دست خواهند داد اگر در سال آینده اعلا م‌مقررات عمومی واردات و صادرات‌وضع مبادله کالا بین‌ایران و ژاپن تغییر نکند مسلما عده‌ای از تجار دوچار مضیقه‌شده و بعضی از کالاها هم ترقی قیمت پیدا میکنند در بازار پیش بینی میشود تا سال آینده‌وضع روابط بازرگانی‌ایران و ژاپن روشن خواهد شد .

هیأت بازرگانی ایران

برای مذاکره بافرانسه ماه‌آینده‌بپاریس‌میرود

ماه آینده هیات بازرگانی ایران برای انجام مذاکرات بازرگانی با فرانسه به پاریس عزیمت خواهد کردو وزیربازرگانی نیز برای‌انجام مذاکرات بازرگانی در مورد قرار داد بازرگانی ایران وفرانسه وسایر مسائل مربوط به روابط بازرگانی دو کشور از جمله بازار مشترك در همان موقع بفرانسه عزیمت خواهد نمود .

وزیر بازرگانی پس از آن به بروکسل یعنی مرکز بازار مشترك و رم عزیمت خواهد کرد تا در باب روابط بازرگانی ایران وبازارمشترك مذاکراتی انجام دهد .

باید دانست ایتالیا در قرار داد جدید بازرگانی ایران وایتالیاضمن ماده ای تعهد کرده است که برای حل مشکلاتی که از تشکیل بازار مشترك برای ایران بوجود میاید کمك های لازم را بایران بنماید و اقدامات لازم را در این مورد، در دفتر مرکزی بازار مشترك معمول دارد .

۳۰۴۵۹۱
تلفن مستقیم سرویس اقتصادی

آگهی تجدید مناقصه خرید نمك

سازمان آب تهران نمك مورد مصرف کارخانه شیمیائی خود راکه سالیانه در حدود ۱۵۰۰۰ تن است تحویل کارخانه شیمیائی واقع در شرق میدان جلالیه از طریق مناقصه خریداری مینماید .

شرکت کنندگان در مناقصه باید یك‌نسخه از شرائط قرار داد مربوط باین مناقصه را ازدفتر سازمان واقع در بولوار الیزابت دوم .خیابان میکده دریافت و پس از امضاء ضمیمه پیشنهادخود تسلیم نمایند .به پیشنهاد اشخاص یا موسساتی که‌شرائط سازمانرا کاملا قبول نداشته باشندترتیب اثر داده نمیشود .

پیشنهاد دهندگان بایستی‌مبلغ پنجاه‌هزارریال بعنوان سپرده حسن انجام قرار داد بصندوق سازمان پرداخت و رسید آنرا ضمیمه پیشنهادخود نمایند .

پیشنهاد دهندگان بایستی نمونه نمك موردپیشنهادرا درکیسه لاك و مهر شده باذکر نام‌معدن همراه پیشنهاد تحویل سازمان بنمایند .

در صورتیکه پیشنهاد دهنده‌ای معادن مختلف با مشخصات متفاوت در اختیار داشته باشد میتواند نمونه های جداگانه تحویل داده برای هرنمونه یك پیشنهاد بدهد .

پیشنهاد دهنده بایستی شخصا صاحب‌امتیاز استخراج معدن بوده و یاوکالتنامه غیر قابل‌عزل برای مدت ۵ سال از دارنده امتیاز ارائه بدهد .

سازمان توسط مهندسین خود از معدن‌پیشنهاد دهنده بازدید و از نمك نمونه برداری و آزمایش خواهد کرد . برنده مناقصه براساس بهای‌پیشنهادی - نوع و درجه خلوص نمك و باتوجه به هزینه تصفیه بنظر سازمان تعیین خواهد شد .

کلیه پیشنهاد ها بایستی از تاریخ گشایش‌لااقل تامدت یکماه معتبر باشد .

پیشنهاد هابایستی منتهی تاساعت ۸ یکشنبه ۱۹ آذرماه جاری در پاکت لاك و مهر شده بدفتر سازمان تسلیم گردد و درساعت ۹ همان روز باز وقرائت خواهد شد حضور پیشنهاد دهندگان در جلسه آزاد است .

سازمان در رد یا قبول هر یك از پیشنهادها مختار است .

۲-۱ آ-۲۹۱۵۸ سازمان آب تهران

آگهی مزایده

سررشته‌داری مرکز آموزش ۵۰۱ ارتش‌محل کافه‌باشگاه افراد واقع درپادگان باغشاه را ازطریق مزایده بارعایت شرایط مشروحه زیرین برای‌مدت یکسال باجاره واگذار مینماید .

۱- مدت اجاره ازتاریخ عقد قرارداد لغایت یکسال شمسی خواهد بود.

۲- مال‌الاجاره در هرماه باید قبلا پرداخت‌شود در صورت تاخیر سررشته‌داری علاوه‌بروصول مطالبات در فسخ قرارداد منعقده بارعایت مقررات مثبتی مجاز خواهد بود.

۳- پیشنهاددهنده می‌بایستی مبلغ چهل هزارریال (۴۰۰۰۰) بنام ودیعه بحساب ۱۴۲۳ دارائی مرکز آموزش ۵۰۱ ارتش ببانك مرکزی پرداخت‌فیش مربوطه راپیوست پیشنهاد نماید.

۴- پیشنهاد باید در دونسخه تنظیم نسخه‌یکم بانضمام فیش‌بانك درپاکت لاك و مهرشده که روی پاکت قیدشده باشد مربوط بمزایده اجاره کافه‌افراد است بسررشته‌داری مرکز آموزش‌تحویل داده رسید دریافت دارد و نسخه دوم باپست‌سفارشی‌بنام تیمسار ریاست بازرسی مالی ارتش تقدیم و رسید پستی ضمیمه نسخه یکم پیشنهاد خود نماید.

۵- برنده مزایده موظف است‌ازفروش‌اجناسی که مشابه آن درارتش مصرف میگردد خودداری نماید.

۶- هزینه تعمیرات و هزینه نشر آگهی -مالیات - هزینه ثبت قرارداد در محضر بعهده‌برنده مزایده خواهد بود.

۷- پیشنهادات حداکثر تاآخر وقت اداری‌روز شنبه ۲۵ آذرماه ۱۳۴۰ باید بدفتر سررشته داری مرکز آموزش تحویل ورسید دریافت شودپیشنهادات درساعت ده صبح روز یك‌شنبه ۲۶ آذرماه ۴۰ در کمیسیون متشکله باز وقرائت شده وبرنده‌مزایده نیز تعیین خواهد شد .

۸- به‌پیشنهادات مبهم - بدون امضاء - بعداز تشکیل کمیسیون برسد -فاقد سپرده باشد شروطی قید کرده باشد که انجام آن برای‌سررشته داری مقدور نباشد به‌هیچوجه ترتیب‌اثرداده نخواهد شد .

تبصره - سررشته‌داری دررد یا قبول یك یاکلیه پیشنهادات مختار خواهد بود.

۹- بارعایت کلیه شرایط بالا برنده مزایده‌که تعیین گردید سپرده سایر شرکت‌کنندگان بفاصله ۲۴ ساعت مسترد فقط سپرده‌نفراول و دوم‌نگهداری خواهد شد وپس‌از عقد قرارداد سپرده نفر دوم نیز مسترد میگردد.

۳-۱ رئیس سررشته‌داری مرکز آموزش۵۰۱ ارتش - سرهنگ ۲ شهوردی

شرکتها

دوشرکت سرمایه‌خود را افزایش دادند...

* شرکت سهامی «ایران طوس» برای خرید و فروش دارو و قبول نمایندگی از کارخانجات خارجی و کلیه معاملات مجاز بازرگانی با سرمایه پنج میلیون ریال بمدیریت آقایان بدیع‌الله اخوان حکیمی و منصورخیام تشکیل گردید .

*سرمایه شرکت‌ساختمانی «زرین‌پی» با مسئولیت محدود از شش میلیون ریال بمبلغ یازده میلیون ریال افزایش یافت .

* سرمایه شرکت سهامی کارخانجات کفش فردوس از مبلغ ده میلیون ریال به‌بیست میلیون ریال افزایش پیدا کرد .

* شرکت سهامی «اصالت» منحل شد و آقای مهدی حکیمی تبریزی بسمت مدیر تصفیه آن تعیین گردید.

شستشو و ماشه شته
طبق اصول فنی
خلیج مرکزی خیابان ثبت شماره ۹
تلفن ۳۲۲۹۵-۳۰۴۳۷۴

ایران یك راه ترانزیت دراختیار افغانستان میگذارد

طرح موافقتنامه بازرگانی ایران‌وپاکستان تسلیم مقامات دولت‌پاکستان‌شده‌است

امروز آقای دکتر جهانگیر آموزگار وزیر بازرگانی در مورد هیات بازرگانی پاکستان باایران وامکان انجام مذاکراتی برای‌انعقاد قرار داد یا موافقتنامه بازرگانی بین ایران وپاکستان بخبرنگار ما گفت طرح خود را برای اعضای یك موافقتنامه تسلیم دولت پاکستان کرده ایم وعقیده داریم تا زمانیکه در باره اساس مذاکرات ،موافقت نشود وچهار چوب مذاکرات معین نگردد آمدن هیات وآغاز مذاکره فایده ای نخواهد داشت .

چندی پیش هیاتی‌ازسیلان‌باایران آمد وچون قبلا روی یك طرح کلی موافقت نشده بود مذاکرات بدون اخذ نتیجه متوقف شد وهیات‌سیلان بکشور خود باز گشت .

آغاز مذاکره پس از یك چنین وضعی قدری مشکلتر وغیر عملی‌تر است . روی این اصل ما باید قبلا اطمینان داشته باشیم که پاکستان حد اقل در یك اصول کلی درمورد روابط تجاری موافق است آنگاه مذاکرات آغاز گردد وامید واری زیادی هم وجود دارد که یك چنین وضعی بزودی پیش آید .

وزیر بازرگانی بعدگفت مطالعات لازم دروزارت بازرگانی‌درمورد دادن یك‌راه‌ترانزیتی بافغانستان درجریان است که آنهم با علاقمندی خاصی که وزیر تجارت افغانستان هنگام تشکیل نمایشگاه کابل بتوسعه روابط تجاری ایران و افغانستان ابراز داشت امید میرود بیك قرار داد بازرگانی منتهی گردد .

محصول امسال‌مرکبات رضایتبخش‌است

* امسال بهای انواع مرکبات بعلت‌فراوانی ارزان خواهد بود

* ازواردات موز وسیب وپرتقال خارجی جلوگیری میشود

به تدریج میوه های فصل به بازار عرضه می شود هم اکنون مدتی است انواع مرکبات به تهران‌وارد شده است و بطوری که مطلعین اظهار میدارند . امسال میزان‌تولید مرکبات فراوان و رضایتبخش‌است واز چند روز آینده ، مقادیربیشتری از مرکبات بمرکز حمل‌خواهدشد و در نتیجه قیمت آن نیز ارزان تر میشود ، ازگیل و خرمالو وکاهو نیز به بازار آمده است . سیب درختی که اکنون در تهران موجود است بیشتر از نوع سیب مشهد می باشد .

خیار نیز به بازار عرضه شده‌است ولی سرمای این چند روز قسمتی از زمینه خیار را از بین برده است هندوانه خربوزه اصفهان نیز در مرکز یافت میشود . ولی قیمت آن نسبت به هفته های گذشته بیشتر می باشد ، امسال برخلاف سالهای گذشته از واردات میوه خارجی‌نظیر موز ، سیب ، پرتقال به کشور جلوگیری شده واین عمل کمك زیادی‌به ذخیره‌ارزی کشور خواهد بود و مردم تهران وشهرستان ها بیشتر از این که میوه خارجی در اختیار شان نیست ،ناراحت‌نیستند

قیمت انواع میوه داخلی نسبت بهفته های گذشته ترقی جزئی‌یافته است ولی بهای میوه های پائیزه مناسب است . زمینه تره بار و سبزیجات عادی است وتغییرات قیمت ها در تره بار وسبزیجات جزئی می باشد .

بهای انواع پرتقال از ۱/۵ تا ۲/۵ ریال می باشد . ازگیل کیلوئی ۸تا ۱۲ ریال - خرمالو دانه‌ای ۱ تا ۲ ریال است .

زمینه انگور چندان زیاد نیست وبه تدریج از زمینه آن کاسته میشود . انواع پرتقال شهسواری نارنگی شیراز وبم و پرتقال بم و لیموی شیراز به تدریج بمرکزوارد می شو . انواع انار هم به مرکز رسیده و زمینه اش در هفته های آینده بیشتر خواهد شد . انواع انار ساوه وسایر شهرستان ها از کیلوئی ۸ تا ۱۳ ریال به فروش می رسد .به اصفهان نیز برای مصرف مربا وسایر مصارف‌مصرف زیادی دارد و کیلوئی ۵ تا ۱۰ ریال به فروش می رسد . زمینه گوجه فرنگی رفته‌رفته کم میشود . اکنون بهای گوجه فرنگی کیلوئی ۳تا ۵ ریال می باشد . زمینه سیب زمینی وپیاز نیز فراوان است ودر ظرف ۱۰ روز آینده فراوان تر هم‌خواهد شد .

جلو گیری از اتلاف آب رود خانه ها

آب بسیاری از رودخانه‌ها بجای استفاده کشاورزی بهدر میرود

عملیاتی که از طرف بنگاه‌مستقل آبیاری برای جلوگیری از تلفات آب دررود خانه کردان نزدیك کرج آغاز شده است امسال به پایان می رسد .

باید دانست که وضع بسیاری از رودخانه ها طوری است که در بسیاری از موارد سبب تلف شدن زیاد آب میشود و بخصوص وضع این رود خانه ها طوری است که در مواقع سیل بهیچوجه نمی توان ا زسیلاب کوچکترین استفاده ای کرد وسیل ها اغلب سبب میشوند که آب مختصر رودخانه هم از بین برود وبیشتر بسوی زمین لم یزرع وکویر ها سرازیر گردد .

د رکردان یك آبریز ساخته شده که آب را از آنجا به نقطه‌ای بنام مخزن می رساند و از آن جا حقابه هر کس بسوی مزارع او سرازیر می گردد .

فعلا یك مقدار از عملیات بستر سازی این نهر باقی مانده این تاسیسات در مواقع سیلابی سرعت آبرا کم می کند و مقداری ازآب سیل را بزمین فرو می برد و سبب تقویت منابع آب‌زیر زمینی میشود.

برای نهر سازی در رود کرج و بعضی انشعابات آن نیز عملیات لازم از طرف بنگاه مستقل آبیاری آغاز شده‌و تا یکسال دیگر عملیات مربوط باین‌امر به‌پایان خواهدرسید

اجرای این طرح ۵۰ میلیون تومان خرج دارد ولی در حال حاضربنگاه مستقل آبیاری بواسطه نداشتن اعتبار نمی تواند به عملیات بزرك دست بزند ولی چند طرح آماده دارد واگر اعتبارات کافی در اختیار بنگاه قرار گیرد فورا اجرای آنها شروع خواهد شد .

مزایده و مناقصه

* راه آهن دولتی ایران خرید هشتصد کیلوروغن‌بزرك ایرانی‌مرغوب و هشتصد و بیست کیلو رنك فرنگی تا۱۸ر۹ر۱۳۴۰

* کارخانه شیر پاستوریزه فروش ۷۰ تن شیر خشك تولیدی در پارتی های پنج‌تنی تا ۱۲ر۹ر۱۳۴۰

قلم خوب
شرط خوش خط نوشتن است
پارکر سوپر ۲۱

ازهرمربی یا مرد کاری به‌پرسید . آنها بشما خواهندگفت‌که یکی‌ازعوامل مهم موفقیت‌خوش خط نوشتن است . و برای خوانا وخوش خط نوشتن چه راهی بهترازانتخاب یك‌قلم پارکر سوپر ۲۱ است . پارکر سوپر ۲۱ برای خوب نوشتن شما ساخته شده است. نوك آن که با الکتریسته صاف شده نرم و اطمینان‌بخش بروی کاغذ پیش میرود. دستگاه تغذیه مرکب منحصر بفرد آن میزان مرکب لازمی‌راکه بایدازمخزن به نوك قلم جاری شود تنظیم میکند. مرکب جمع‌کن جدید آن بیش از هر موقع دیگر مانع چکه کردن آن میگردد. تعجب ندارد پارکرسوپر ۲۱ قلم مورد علاقه مردان موفق بیشماری است آنها میدانندکه پارکر سوپر۲۱ باارزش‌ترین وسیله نوشتن امروزی را عرضه میدارد. درنزدیکترین فروشگاه از آن دیدن کنید.

PARKER SUPER "21"

یکی دیگر از
محصولات شرکت قلم پارکر
سازنده پرتقاضاترین قلم جهان

قابل توجه آقایان

ŠKODA

صاحبان صنایع و کارخانجات

بی‌جهت وقت‌وپول خودرا برای دیدن‌نمایشگاههای صنعتی خارجی‌صرف میکنید

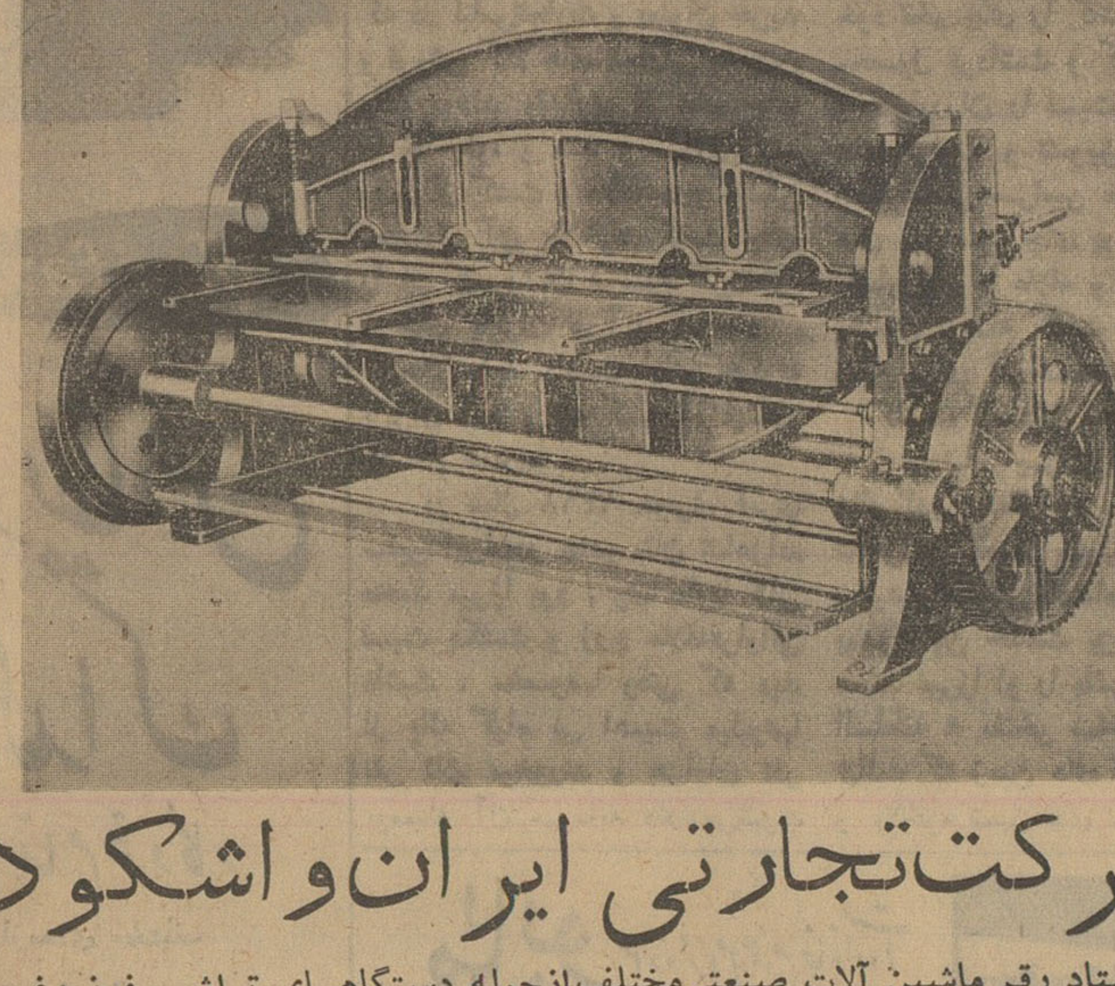

شرکت تجارتی ایران واشکودا

هشتاد رقم ماشین آلات صنعتی‌مختلف ازجمله دستگاههای تراش- فرز وغیره را در نمایشگاه خود فراهم کرده

ازنمایشگاه جالب شرکت تجارتی ایران واشکودا دیدن‌کنید.
برای کسب اطلاعات بیشتر بشرکت‌تجارتی ایران واشکودا- تهران چهارراه یوسف‌آباد شماره ۲۰۳- تلفن ۴۹۸۱۴ یا ۴۲۰۵۹ مراجعه فرمائید.

«طوطی‌نو» آ-۲۹۲۴۲

طبقه‌های ضخیم گچ شکافته میشود و

... نمایشگاهی جالب بوجود میآید

صحنه‌های جالب شاهنامه وکلیله ودمنه بصورت مینیاتورهای زیبائی دراین نمایشگاه دیده میشود

دیروز نمایشگاه مینیاتور های قرون ۱۷،۱۶ و۱۸ میلادی درآبادان افتتاح شد . این نمایشگاه باهتمام اداره هنرهای زیبای کشوروشرکت های عامل نفت وشرکت ملی نفت ایران در مناطق جنوب (مسجد سلیمان ـ آبادان ـ آغاجاری) تشکیل ودر معرض تماشای عموم گذارده می‌شود . این نمایشگاه از طرف یونسکو نیز در چند کشور دیگر نمایش داده شده و ازآن استقبال زیادی شده است .

این نمایشگاه از چهل اثر تشکیل شده واحتمال دارد از طرف هنرهای زیبا در شهرهای دیگر نیزبنمایش گذارده شود.

تاریخچه نقاشی و مینیاتور

اززمانیکه چراغ فروزان دانش وهنر بدست مهاجمان تازی‌خاموش شد وشکوه‌وجلال دوران‌شاهنشاهان ساسانی به زوال گرائید هنرویژه آریائی یعنی نگارگری هم چون دیگر دانشهاو فنون‌بدست‌فراموشی سپرده شد وتامدت چندین قرن دیگر هیچ هنرمند شایسته و چیره دستی از میان ایرانیان برنخاست.

ویرانی هراس انگیز

دین‌وآئین مغولانی که‌بایران تاختند وایران را بویرانی هراس‌انگیز بدل ساختند با هنر تصویر نگاری مباینی نداشت و یاسای چنگیزی هنر چهره‌نگاری رامداخله درکار صانع نمی‌انگاشت وازتمایل بسوی پرستش بتان نیز هراسی نداشت وآنرا طرد نمیکرد . درست از همان زمان تسلط مغولان ذوق‌و کشش بسوی هنر نقاشی دوباره در ایرانیان زنده شد و مدتی بر آن نگذشت که پایه مکتب شگرف و خیره‌کننده مینیاتور ایرانی ریخته شد.

دوران تیموریان

اززمان مغول نقاشیهای بدیع‌و جالبی بصورت قطعه‌ویاتصویر کتاب باقیمانده که در میان آنها شاهکار های هنری فراوان است ولی در حقیقت باید دوران تیموریان را دوران شکفتگی واقعی هنرمینیاتور سازی درایران دانست و نیزازهمین دوره است که نسخه های بی‌همتائی از شاهنامه فردوسی مزین به‌نقش های بدیع بیادگار مانده است و هنرمندانی یگانه چون استاد کمال‌الدین بهزاد پابعرصه وجود گذاشته‌اند . اگر تاآنزمان‌سخن‌وران نامی‌ایران بویژه‌آنانکه در خطه‌های‌خاوری ایرانزمین‌میزیسته‌اند از هنر نقاشی درشعر بهره میجسته‌اند وشاعرانی چون انوری و فرخی و عسجدی و منوچهری زیبا قدرت خلاقه هنرمندان بزرگی‌چون ترین پرده‌های نقاشی را بوسیله رضا عباسی و دیگر چهره‌نگاران شعر تجسم میبخشیده‌اند در عوض آن دوران روحی تازه دراین هنر همینکه عرصه هنر نقاشی بروی دمیده شد .

یکی از مینیاتورهای جالب نمایشگاه

هنر پژوهان باز شد این بارتشبیهات بدیع شعر وادبیات فارسی که با گذشت زمان به‌پختگی رسیده‌بود سرمشق‌صورتگران گردید: آسمان طلائی رنك ، نقره‌فام ، برگهای زمردین ، لاله‌آتشین ، فرش‌ستبرق همه و همه این رویاهای شعری، بی‌کم‌وکاست وارد نقاشی شد .

دوره صفویان

دردوران صفویان سنت کهن‌آرایش قصرها بنقش ونگارهای بدیع‌دوباره تجدید شد و هنرمندان چیره‌دست کاخهای مجلل شاهان را بامجالس دلکش آراستند . از همین زمان بودکه بهمراه تغییراتیکه در همه شئون زندگی وتجلیات گوناگون آن پدید آمد هنرنگارگری نیز دستخوش دگر گونی گردید و با مجالس کتاب کلیله‌ودمنه را نام برد. دیگر مینیاتور های کتاب‌خمسه جامی و خمسه نظامی و پس ازآن مجالس کتاب جامع‌التواریخ است که هرکدام بشیوه جداگانه‌ترسیم گشته‌اند . مرقعی که ذکر آن‌رفت بمرقع گلشن معروف است که مجالس بسیار باارزشی رادربردارد وتصاویری از مکتبهای گوناگون نقاشی ایرانی درآن گرد آورده شده‌اند . آنچه باید در موردنقاشی های دیواری گفته شود آنکه این آثار گرانقیمت متاسفانه در دوره قاجاریه گزند فراوان دیدند وهمه آنها پس‌از دیدن زیانهای بسیار بزیرچند طبقه ضخیم گچ مدفون گشت واکنون باکوششهای بسیار برای رهائی آنها چاره‌اندیشی می شود تعداد بیشماری از آنها مرمت ناپذیر است . بااینهمه این چند نمونه نقاشی دیواری که در این نمایشگاه قرار دارد میتواند مکتب ویژه نقاشی ایرانی را دردوران صفویان بما معرفی نماید.

نمایشگاه حاضر در حقیقت معرف دوران بسیار درخشان هنر نقاشی ایرانی است که قسمت عمده‌دوران تیموریان و صفویان را دربرمیگیرد آثار چاپ شده‌ای که این مجموعه را تشکیل میدهند باهمکاری و مجاهدت یونسکو از روی چندنسخه خطی و مرقعی ارزنده که متعلق بکتابخانه سلطنتی ایرانست و همچنین چند نقاشی دیواری عمارت چهلستون اصفهان تهیه گردیده و بصورت نمایشگاه سیارفعلی‌درآمده است که در کشورهای مختلف‌مورد تحسین فراوان قرار گرفته است.

باارزش ترین آثار این‌نمایشگاه را تصاویر شاهنامه بی‌همتای «بایسنقر میرزا امیر تیموری» تشکیل میدهد و پس‌از آن باید

ورزشکاران باشگاه نیکنام درحضورو‌الاحضرت‌شاهپورغلامرضا

در مراسم دیروز کاپ نقره‌ای از طرف باشگاه نیکنام برای آقای غلامحسین اقلیمی که‌از ورزشکاران قدیم باشگاه مزبور میباشد وهمچنین ضریح مقابر ائمه اطهار رامیسازد تهیه شده بود بوسیله والاحضرت شاهپور غلامرضا پهلوی اعطاء گردید.

روزگذشته قهرمانان پسر و دختر باشگاه ورزشی نیکنام که در سال ورزشی جاری موفقیت هائی کسب کرده بودند در کاخ اختصاصی‌بحضور والاحضرت شاهپور غلامرضا پهلوی ریاست عالیه کمیته‌ملی‌المپیك‌شرفیاب شدند .

در این مراسم ابتداء دوشیزه خردسال آقای نیکنامی مدیرباشگاه ورزشی نیکنام بنام منظر نیکنامی دسته گلی تقدیم کرد و قطعه شعری قرائت نمود .

سپس آقای ناصر انقطاع مدیر داخلی باشگاه ورزشی نیکنام گزارش ورزشی باشگاه را بعرض رسانید .

در این هنگام آقای زهتاب قهرمان ملی وزنه‌برداری اشعاری خواند ودر خاتمه جوائزی توسط مدیر باشگاه تهیه شده‌بود که به ۱۱۰ نفر از قهرمانان رشته های مختلف‌ورزشی بوسیله والاحضرت شاهپور غلامرضا پهلوی اهداء شد .

اطلاعات برای جوانان

دانشجویان دانشکده ادبیات در مبارزه ورزشی بادانشجویان دانشکده نفت پیروز شدند

روز دوشنبه بیست ودو نفر ورزشکاران دانشکده ادبیات که روز ۲۹ آبانماه طبق دعوت دانشکده فنی آبادان بسرپرستی آقای‌مهدی‌نیکخو دبیرورزش‌دانشکده به‌آن‌شهرستان عزیمت کرده بودندبتهران‌بازگشتند درمسابقه فوتبال ۵بر صفر تیم دانشکده ادبیات تهران بر دانشکده فنی آبادان پیروز شد درپینگ‌پنگ پنج بر چهار دانشکده فنی آبادان برنده شد ودر رشته بسکتبال۵۶ بر ۲۶و ۷۲ بر ۵۲بنفع‌دانشکده‌ادبیات تهران خاتمه یافت.

کاروان اسکی مشترك اطلاعات ـ تهرانجوان

صبح فرداولین کاروان اسکی درسال جدیدکه تحت نظرسرویس ورزشی اطلاعات‌وباشگاه‌تهرانجوان میباشد بسرپرستی آقای محمد علی قهرمانی باسکی میرود.

سال گذشته نیز کاروان‌اسکی اطلاعات و تهران‌جوان بطور منظمی در فعالیت های ورزشی اسکی شرکت داشت و امسال نیز این همکاری ادامه خواهد داشت .

انتخابات در فدراسیون فوتبال کشور

در فدراسیون‌فوتبال جلسه‌ای‌باحضور آقای مهندس خبیری رئیس فدراسیون فوتبال کشور وسی نفر از نمایندگان فوتبال‌باشگاههای عمومی واختصاصی که در مسابقات فوتبال‌سال گذشته‌شرکت‌داشتند تشکیل یافت دراین جلسه‌اعضای هیئت مدیره هیئت فوتبال تهران درسال ورزشی جاری بدین شرح انتخاب شدند .

آقایان غلامحسین علامیر دبیر هیئت فوتبال تهران ،سید آقاجلالی خزانه دار ـ منصورامیر آصفی منشی ،احمدی و سرگارسن‌گرد زجاجی مسئولین تبلیغات.

هیئت مدیره سینما آسیا

مفتخراست باصرف هزینه‌های بسیارگزاف موفق گردیده موافقت کمپانی بین‌المللی‌متروگلدوین مایر راجلب وامتیاز نمایش فیلم خارق‌العاده وعظیم (بن‌هور) را در تهران منحصرا درسینما آسیا بدست آورد البته چون فیلم (بن‌هور) عظیمترین فیلمی است‌که هالیوود تااین تاریخ باصرف ده‌ها میلیون دلارتهیه نموده و همین‌عظمت باعث گردیده که بیشتر جوایزاسکار سال ۱۹۶۰ برای قسمت‌های مختلف باین فیلم تعلق بگیرد و بدین ترتیب (بن‌هور) یگانه فیلمی‌است‌که یازده جایزه اسکار از آکادمی علوم سینما دریافت داشته بنابراین متروگلدوین مایر سازنده این‌فیلم برای حفظ عظمت آن در کلیه شهرهای دنیا وهمچنین ایالات متحده امریکا این‌فیلم را فقط دریك سینمانمایش داده است وباعث افتخار بسیار سینما آسیاست‌که (بن‌هور) را بعنوان بزرگترین یادگاری‌باهالی محترم تهران تقدیم مینماید.

متروگلدوین مایر تقدیم میکند

بزرگترین فیلم برای همیشه

تنها فیلم بزرگی که موفق بدریافت ۱۱ جایزه اسکار گردیده

چارلتون هستون ـ جك هاوکینز ـ هایاهارایت ـ استیفن بوید ـ هیوکریفیث

کارگردان ویلیام وایلر مردی که بن هور را آفرید ونام خود را جاودانی ساخت ـ رنگی بطریقه ۶۵ میلیمتری ـ دوبله بفارسی دراستودیو رمانو

شرکت متروگلدوین‌مایر ایران بمنظور جلوگیری ازازدحام فوق‌العاده‌ای‌که برای خرید بلیطهای فیلم (بن‌هور) ایجاد خواهد گردید و بمنظور رفاه اهالی محترم تهران که بتوانند به آسانی بتماشای این‌فیلم بسینمابیایند ازصبح امروز درگیشه سینما آسیا شروع بفروش بلیطهای فیلم (بن‌هور) برای سانسهای مختلف هفته‌های اول نمایش‌نموده است یعنی برای‌اولین بار درایران مانند کشورهای بزرك جهان همیشه بلیطهای هرروزیکهفته جلوتر بفروش خواهد رسید وترتیب‌کار اینست‌که از امروز ابتدا بلیط های سانسهای روز جمعه ۱۷ آذر سپس روزشنبه ۱۸ آذر و بعد روز یکشنبه ۱۹ آذر و بهمین نحو روزهای بعد فروخته میشود.

اهالی تهران‌بدین‌طریق میتوانند بلیط را یکهفته قبل تهیه ودرروزوساعت مقرر بدون‌هیچگونه زحمت ودرنسری برای مشاهده فیلم به سینما تشریف فرماشوند.

ساعات فروش بلیط روزرو هرروز ازساعت ۹ صبح الی۱۲ ظهر باستثنای ایام تعطیل درگیشه سینما آسیا

ازامروز کشتی‌گیران درمقابل هم قرار میگیرند

دوتیم منتخب باردواعزام خواهند شد

ورزش

از ساعت چهار بعداز ظهر امروز

مسابقه کشتی انتخابی تیم ملی در سالن‌محمد رضا شاه پهلوی زیرنظر فدراسیون کشتی کشور آغاز می گردد.

روز پنجشنبه قهرمانان تهران با هم مبارزه کرده یك تیم در هشت وزن انتخاب میشود روز جمعه قهرمانان دوم تا ششم کشور مسابقه میدهند ویك تیم دیگر انتخاب میشود دو تیم منتخب بعداز ظهر روز شنبه‌باهم مبارزه نموده و قهرمانان هشت‌وزن انتخاب شده وبه‌اردو اعزام میگردند ضمنا قهرمانان کشور و چند تن‌از قهرمانان جهان که تمرین نداشته و دراین مسابقات شرکت نمی نمایند مستقیما باردو اعزام شده و دراردوبا یکدیگر کشتی خواهند گرفت این اردو از روز دوشنبه دایر گردیده و ۲۵روز ادامه‌داردتیم کشتی‌بلغارستان وترکیه بین روزهای چهارم تا هفتم دیماه بتهران وارد میشوند .

مسابقه فوتبال

بقرار اطلاع هفته آینده تیم‌فوتبال کلنی شهرستان اصفهان بنابدعوت باشگاه ورزشی تهران جوان بتهران وارد میشود .

این تیم ساعت سه بعد از ظهر روز جمعه‌با فوتبالیستهای تهرانجوان در امجدیه مسابقه خواهد داد

مسابقه فوتبال دوستانه

بدعوت تیم فوتبال پارچین از تیم فوتبال تهرانجوان یك مسابقه فوتبال دوستانه در پارچین میان دو تیم مذکور انجام یافت و در نتیجه هفت بر یك تیم تهرانجوان بر تیم‌فوتبال پارچین پیروز گردید .

توپهای ناوارون

یکی از بزرگترین فیلمهائی که قریبا خواهیم دیدتوپ های ناوارون است این فیلم که مدت شش سال در دست تهیه بود بزرگترین حادثه عصر ماست‌که بابازی بهترین هنرپیشگان تهیه شده است.

گریگوری پك ـ آنتونی کوئین ـ دیویدنیون ـ استانلی بیکر ـ جیمزدارن ـ ایرن پاپاس ـ جیا اسکالا هنرپیشگان این فیلم‌عظیم هستند.

ظرافت ودوام وبهاء انواع بالش وتشك های ابری (کالم‌پیلو) ساخت کارخانه لاستیك سازی مهندس عنایت‌غیرقابل رقابت است تلفن ۲۱۹۹۹

راهنمای اطلاعات

استخدام

آگهی استخدام

شرکت ملی نفت ایران در جنوب به خدمات افراد زیر نیازمند است .

۱ـ دبیر نقشه کشی (مکانیك) دارای درجه مهندسی در مکانیك با چند سال سابقه کار .

۲ـ استاد فیزیك دارای دکترا یا فوق لیسانس در فیزیك با سه سال سابقه تدریس .

متقاضیان بایستی بزبان انگلیسی آشنائی کامل داشته باشند داوطلبین می توانند همه روزه با در دست داشتن مدارك تحصیلی و سوابق کار خود از ساعت ۸ الی یازده صبح تاپایان روز ۲۰ و ۱۳۴۰ باداره استخدام و کاریابی شرکت ملی نفت ایران واقع درخیابان پهلوی نزدیك بلوار کرج مراجعه نمایند

۱ـ۳ آ ـ ۲۹۲۷۲

دانشکده پزشکی تهران

یك تن استاد یار و یك تن دستیار یکم بشرح زیر ازطریق مسابقه انتخاب می نماید .

۱ـ استاد یار پزشکی برای خدمت در سازمان شاهنشاهی یك تن

۲ـ دستیار بخش سه جراحی بیمارستان پهلوی یك تن

داوطلبان می توانند از تاریخ ۸ و ۹ و ۴۰ تا یك ماه برای استادیاری و تا بیست روز برای دستیاری با مدارك خود بدبیرخانه دانشکده پزشکی مراجعه و ثبت نام نمایند .

رئیس دانشکده پزشکی ـ دکتر فرهاد

۱ـ۲ آ ـ ۲۹۱۷۰

بیکنفر دوشیزه یابانو

جوان جهت صندوقداری نیازمندیم به موسسه هات شاب جاده پهلوی بالای سه راه ونك مراجعه نمائید تلفن ۸۲۴۳۰

آ ـ ۲۱۴۸۳

آگهی استخدام

سازمان بیمه‌های اجتماعی کارگران چند نفر کارمند با شرایط ذیل از طریق مسابقه استخدام می نماید .

۱ـ مدرك تحصیلی فوق لیسانس امور اداری

۲ـ انجام خدمت زیر پرچم یا معافیت دائم .

۳ـ عدم اشتغال در موسسات دولتی و در صورت اشتغال گواهی کتبی رئیس اداره مبنی برموافقت یاانتقال بسازمان بیمه های اجتماعی .

داوطلبان واجد شرایط با دردست داشتن مدارك کامل بالا از تاریخ دهم آذر ماه لغایت ۲۵ آذر ماه باداره کارگزینی سازمان بیمه های اجتماعی کارگران (میدان ۲۴ اسفند) جهت ثبت نام مراجعه نمایند .

سازمان بیمه های اجتماعی کارگران

۱ـ۳ آ ـ ۲۹۲۳۰

آگهی استخدام

سازمان بیمه‌های اجتماعی کارگران برای تکمیل کادر درمانی خود در استان دوم افراد مشروحه زیر رابا حقوق و مزایای مکفی استخدام می نماید :

۱ـ متخصص آزمایشگاه

۲ـ پزشك متخصص گوش و حلق وبینی

۳ـ رادیولوك

۴ـ پزشك متخصص چشم

۵ـ پرستار دیپلمه ازآموزشگاه‌های پرستاری

داوطلبان می توانند در ساعات اداری با در دست داشتن مدارك استخدامی باداره کل بهداری سازمان واقع در خیابان سی متری نظامی روبروی ستاد ژاندارمری مراجعه نمایند .

مدیر عامل . مهندس زاوش

۱ـ۲ آ ـ ۲۹۲۳۲

شریك

کارها بیکنفر شریك خانم وارد به کارهای آرایشگری نیازمند است . خیابان بهار اول صارم شماره ۶ تلفن ۸۲۱۳۶۰

۱ـ۶ آ ـ ۵۷۵

جویای کار

یك آشپز ایرانی وفرنگی

آماد خدمت در یك منزل با حقوق مکفی می باشد خواستاران براهنمای شماره ۴۳۹ مراجعه نمایند .

آ ـ ۲۱۴۷۷

جوانی باداشتن سیکل اول

متوسطه وبا ضامن معتبر جویای کار است طالبین براهنمای شماره ۴۴۰ روزنامه اطلاعات مراجعه نمایند .

برای مدیریت امورتجارتی

یکنفر آشنا بزبان فرانسه دارای سوابق ممتد در امور بازرگانی و اطلاعات کافی در حسابداری باحقوق مکفی حاضر بمدیریت و فعالیت می باشد برای مذاکره به شماره ۴۳۸ نیازمندی های اطلاعات مراجعه فرمائید

۱ـ۲ آ ـ ۲۱۳۶۳

فروش اتومبیل

فروشگاه وبورس اتومبیل ۴۰

از ۱۰۰ دستگاه انواع اتومبیلهای آمریکائی واروپائی همیشه ۱۰ دستگاه موجود است تلفن: ۴۹۶۳۳

لوازم یدکی اصلی فورد

تجارتخانه شالچی فروشگاه لوازم یدکی فورد خیابان امیرکبیر (چراغ برق) ساختمان شالچی تلفن ۳۰۴۵۷۰ ـ ۳۰۵۳۶۵

۱ـ۳۰ ا ـ ۴۳۱

بورس اتومبیل حکیمی

اتومبیل های تمیز رافوری میفروشیم و نمیگذاریم مغبون شوید خیابان پهلوی مقابل کافه شهرداری تلفن ۶۸۹۴۸

۱ـ۳۰ آ ـ ۳۸۹

نمایشگاه اتومبیل یوسفی

توقفگاه برای فروش اتومبیل شما سیمتری چهارراه شاه جنب نشاط تلفن ۶۷۴۰۰

۱ـ۳۰ آ ـ ۴۸۷

بورس اتومبیل فردوسی

خرید و فروش انواع اتومبیل ۶۰۱۸۳

۱ـ۲۶ آ ـ ۵۰۲

بورس اتومبیل گلشن

مرکز خریدوفروش اتومبیل مقابل دانشگاه جنك تلفن ۶۸۵۱۴

۱ـ۲۶ آ ـ ۳۶۷

یکدستگاه کامیون جمس

سه تن شاسی نو مدل ۵۹ بفروش میرسد طالبین با تلفن ۶۹۷۵۱ مکالمه فرمائید .

خرید اتومبیل

از هر نوع و هر مدل که باشد مشتری داریم فروشگاه اتومبیل ۴۰ ـ جمشید آباد شمالی کاشی ۴۰ تلفن ۴۹۶۳۳

فولکس واگن خریداریم ۵۱۳۲۳

۱ـ۲۶ آ ـ ۴۰۵

بازرگانی بهارستان رشیدی

بورس کلیه معاملات اتومبیل و انواع و اقسام مدلهای فولکس واگن تلفن ۳۰۲۵۰۷ خیابان بهارستان جنب بیمارستان طرفه مقابل پارك امین الدوله

آ ـ ۴۰۹ ۱ـ۲۶

فروشگاه جبهه‌دار

سپه نزدیك باغشاه اتومبیل و لاستیك های کهنه شما را بعنوان پیش بهاء قبول و بجای آن اتومبیل و لاستیکهای نو تحویل میدهد تلفن

آ ـ ۵۲۵ ۱ـ۲۶ ۶۱۰۰۲

فروش اثاثیه

فروش اثاثیه

مقداری اثاثیه منزل که خریداری شده با سود کم بفروش میرسد به خیابان شاه ـ چهارراه دقیقی نمایشگاه ایران کالا تلفن ۴۵۶۸۹ مراجعه فرمائید

۱ـ۳۰ آ ـ ۳۰۱

خرید اثاثیه

از هر قبیل اثاثیه منزل یحچال ـ تلویزیون ـ رادیو ـ ضبط صوت ـ گرام وقالی و قالیچه وسایر اشیاء دیگر را در منزل شما نقد خریداریم ـ به خیابان شاه چهارراه دقیقی نمایشگاه ایران کالا تلفن ۴۵۶۸۹ مراجعه فرمائید .

فروش اثاثیه

یك خانواده اروپائی بعلت عزیمت از ایران کلیه اثاثیه منزل خودرا به فروش میرساند طالبین بین ساعت ۹ تایك بعد از ظهر به تلفن های ۶۲۱۵۷ ـ ۴۰۰۶۸ خانم ژانت و یا در همین ساعت به خیابان فردوسی کوچه صادق شماره ۱۱ مراجعه فرمائید .

آ ـ ۲۹۲۵۰

تلفنهای اطلاعات

تلفنخانه ۳۰۰۱۰ تا ۳۰۰۱۹

سرویس حوادث ۳۰۳۰۶۹

سرویس اقتصادی ۳۰۴۵۹۱

شعبه آکسیبیا ۳۰۵۱۰۸ ـ ۳۰۲۶۳۳

مجله کودکان ۳۰۳۳۱۳

سازمان شهرستانها ۳۰۵۰۶۷

مستغلات

نارمك ـ تهران پارس تهران‌نو ـ نیروی هوائی

برای خرید و فروش و معاوضه زمین و خانه و ساختن منزل بطور نقد واقساط ببازرگانی امینی

اول سی متری نارمك

تلفن ۷۹۰۰۹۰ مراجعه فرمائید.

زمین وپول

معاوضه باخانه‌های ویلائی و مستغلاتی تلفن ۴۰۵۵۴ پیشرو

اراضی نارمك راخریداریم

تلفن ۷۹۱۰۹۴

۱ـ۲۶ آ ـ ۳۵۱

بنگاه کوشان ۳۹۷۸۴

مخصوص معاملات املاك ـ پول

۱ـ۱۰ آ ـ ۲۸۱۵۰

بیك منزل دربست

در حدود ۷ اطاق با سرویس مدرن در شهر مورد نیازاست بتلفن های ۴۹۷۱۳ ـ ۶۲۹۶۴ مراجعه فرمائید .

۱ـ۴ آ ـ ۵۴۵

مبلغ سیصد هزار ریال

دربرابر مبیع ارزنده موجود است تلفن ۸۱۶۳۷

آ ـ ۲۱۴۹۱

واگذار میشود

مطب باسابقه زیاد

بعلت مسافرت واگذار می شود عصر ها نواب مسجد لولاگربخش تزریقات شفا مراجعه شود .

۱ـ۲ آ ـ ۲۱۳۴۱

اجاره داده می شود

هرنوع اجاره در شمال شهر وپول شرطی مورد نیاز است تلفن ۷۲۰۰۳

جاده قدیم تهران

یکدستگاه ساختمان واقع درخیابان تهران خیابان چال هرز چهار راه ثریا دست چپ قطعه دوم پلاك ۸ ـ ۶ بمساحت ۶۰۰ متر ۱۸ اطاق وتمام لوازم و پارکینك جهت ماشین بدون واسطه اجاره داده میشود به تلفن ۶۳۹۰۴ مراجعه شود .

۴ـ۵ آ ـ ۵۳۱

فخرآباد

یك باب خانه سه طبقه مدرن دارای کلیه لوازمات برق آب لوله آب گرم حمام دیوترم باجاره داده میشود طالبین بخیابان فخر آباد کوی حمزه تالش کاشی ۳ مراجعه شود .

۱ـ۳ آ ـ ۵۶۴

چند دستگاه آپارتمان

سه اطاقه لوکس بر خیابان شمیران اجاره داده می شود به آژانس ۹۰۰ تلفن ۷۰۲۵۲ مراجعه فرمائید .

آ ـ ۵۷۱

بورس تلفن واجاره

اطاق مبله و پانسیون و اطاق برای مجرد تلفن ۷۴۶۳۴

۱ـ۳ آ ـ ۵۶۶

منزلی در بهترین محل

قلهك با دو سمت ساختمان یك قسمت آن برای مطب و غیره مناسب می باشد اجاره داده می شود تلفن ۷۱۸۹۰

آ ـ ۲۱۴۹۱

اجاره داده میشود

لاله‌زار نو بالای چهارراه معتمنا یك دستگاه آپارتمان ۲ ـ اطاقه بتلفن ۳۵۸۳۰ مراجعه شود .

۱ـ۳ آ ـ ۲۹۲۲۶

یکدستگاه آپارتمان دارای

چهاراطاق و هال ـ تلفن آب برق ـ حمام دارای وان و دیوترم با سرویس مجهز واقع در خیابان بهار کوچه صارم کاشی ۲۰ اجاره داده می شود . طالبین همه روزه ازساعت ۱۲ الی چهاربعد از ظهر به تلفن ۸۲۱۴۷۵ یانشانی فوق مراجعه نمایند .

آ ـ ۲۱۴۹۵

منزلی دارای شش اطاق

با گنجه های بزرك و سرسرا وچمن کاری وسیع حمام ـ تلفن ـ آشپزخانه مجهز در تهران پارس آماده تحویل برای اجاره تلفن ۷۹۱۶۷۵

۱ـ۳ آ ـ ۲۱۴۸۵

دفاتر اسناد رسمی

دفترخانه ۱۷۶ سلامیان

خیابان شمیران ایستگاه عوارضی تلفن ۷۲۴۳۵

۱ـ۱۵ آ ـ ۵۳۲

بفروش میرسد

مؤسسه ساختمانی صد دستگاه

سری جدید خانه های این موسسه آماده فروش است نصف نقد ـ نصف اقساط چهار ساله بتلفن ۳۰۵۴۳۸ مراجعه فرمائید .

۱ـ۱۰ آ ـ ۲۸۲۰۰

طلق موتوسیکلت

تعمیرگاه ابتکار . میدان شاهپور جنب بیمارستان رازی

۱ـ۱۰ آ ـ ۲۱۳۶۱

معاوضه میشود

چندستگاه خانه واقع در شمال شهر نقد و معاوضه بفروش میرسد .

بازرگانی سایه

خیابان شمیران چهارراه حقوقی ۷۲۸۹۶

۱ـ۳۶ آ ـ ۴۹۱

جاده جنوب کرج

کیلومتر ۸ زمینی ۱۵۰۰ متری با سالن ۴۰۰ متری مناسب برای کارگاه و مرغداری باجاره یا بفروش میرسد طالبین بتلفن های ۴۰۵۲۱ و ۳۰۳۰۰۲ مذاکره فرمایند .

۱ـ۵ آ ـ ۵۴۲

خانه فروشی بقیمت مناسب

چهار طبقه مدرن برخیابان مخبری بتلفن ۴۳۷۲۴ مراجعه فرمائید .

۱ـ۵ آ ـ ۲۱۴۷۹

معاملات نقن

هرنوع شماره تلفن نقد و اقساط معامله میشود . به تلفن ۴۰۶۸۰ مراجعه فرمائید

تلفن ۴ یا ۶ خریداریم به تلفن ۴۸۰۰۴ مراجعه شود.

هرنوع شماره تلفن

خرید و فروش میشود تلفن ۶۰۱۸۳

۱ـ۲۶ آ ـ ۵۰۳

ساختمان

باقساط زمینهای

شما را ساختمان مینمائیم تلفن ۶۵۰۰۲

۱ـ۲۶ آ ـ ۵۱۳

گم شده

(عکس بالا) مهدی آب باریکی ۱۵ ساله هشت ماه است که در خرمشهر بوده و حالا خبری از وی نیست مادرش نگران می باشد هرکس اطلاعی ازنامبرده دارد برای رضای خدا و خشنودی مادرش بتلفن ۶۹۱۴۸ اطلاع دهند .

آ ـ ۲۱۴۸۷

پیدا شده

یك جلد قباله سند مالکیت

ودو برگ سند رسمی بنام آقای محمود لقا فرزند مرحوم احمد توسط آقای علی فرزیان بلیط فروش بخت آزمائی پیدا شده صاحب آن بشرکت آسمان اول خیابان سوم اسفند تلفن ۳۷۷۷۷ مراجعه ودریافت دارد .

شرکت سهامی آسمان

معاملات پول

هرقدر پول بخواهید

باورقه مالکیت رجوع فرمائید لاله‌زار ۳۹۷۸۴ به بنگاه کوشان

آ ـ ۲۸۳۲۴ ۱ـ۷

پول شرطی موجود است به آژانس ۹۰۰ تلفن ۷۰۲۵۲ مراجعه فرمائید .

آ ـ ۵۷۲

تقویم اطلاعات

پنجشنبه نهم آذر ۱۳۴۰

پنجشنبه بیست و یکم جمادی الثانی ۱۳۸۱

پنجشنبه سی ام نوامبر ۱۹۶۱

اذان صبح : ساعت ۵ و ۲۶ دقیقه

طلوع آفتاب: ساعت ۶ و ۵۸ دقیقه

غروب آفتاب : ساعت ۱۶ و ۵۲ دقیقه

آموزشگاه و فرهنگی

تدریس زبانهای خارجی

انجمن فرهنگی زبانهای خارجی مهر زبانهای انگلیسی ، فرانسه و آلمانی را زیر نظر استادان داخلی و خارجی با بهترین متد تدریس می کند.

نشانی : چهارراه گرگان . مقابل برزن ۱۳

۱ـ۵ آ ـ ۲۱۳۷۷

دیپلم مدرسی

گروه فرهنگی (علوم شرق) شمارا در مدت یکسال بدریافت دیپلم مدرسی موفق می سازد .

نشانی : چهارراه گرگان ـ مقابل برزن ۱۳

۱ـ۵ آ ـ ۲۱۳۷۷

کلاسهای شبانه کامیاب

کلاسهای انگلیسی و آلمانی زیر نظر میس گلدنر Geldner وباشرکت استادان ایرانی و خارجی دیگر از دهم آذر ترم جدید خودرا شروع می نماید داوطلبان جهت شرکت در کلاسهای مذکور می توانند فقط تا دهم آذرماه ثبت نام نمایند .

نشانی خیابان شهباز دروازه دولاب اول کوچه آبشار

آ ـ ۵۷۰

کلاسهای زبان آلمانی سازمان فرهنگی معتضدی

خیابان لاله‌زار ـ کوچهٔ رفاهی تلفن ۳۰۳۲۳۸

آموزشگاههای فنی

هنرستان عالی برش و دوزندگی

بهشت

به خیابان امیر آباد خیابان گیو شماره ۹۸ انتقال یافت کلاسها صبح و عصر دایر است تلفن ۴۱۹۰۴

۱ـ۲۶ آ ـ ۳۲۵

رقص شهرزاد

انواع رقصهای سالنی را در آموزشگاه بالت شهرزاد بالاتراز سه‌راه تخت جمشید خیابان مزینی بیاموزید تلفن ۷۱۴۱۰

آ ـ ۴۶۴ ۱ـ۲۶

باقساط لباسهای

زنانه را دوخته و فن خیاطی را می‌آموزیم تلفن ۶۵۰۰۲

۱ـ۲۶ آ ـ ۵۱۵

۵ علم زبان وخیاطی

تدریس مینماید تلفن ۶۵۰۰۲

۱ـ۲۶ آ ـ ۵۱۴

آموزشگاه تعلیم آرایش زیبائی مهتاب

با امتیاز رسمی وزارت فرهنگ تحت نظر متخصصین اروپا دایراست اسم‌نویسی همه روزه ـ آدرس انتهای ایرانشهر کامیار کاشی ۳۶ تلفن ۶۳۷۸۱

گنج در خرابه یادوزندگی تهران مد

د راسرع وقت حداکثر ۴۸ ساعت بهترین دوخت را بشما تحویل میدهد نشانی خیابان حسام‌السلطنه چهارراه نقیبی دوزندگی تهران مد

آ ـ ۲۱۴۴۳

آموزشگاه بزرگمهر

برای کلاسهای انگلیسی ـ ماشین نویسی و دفترداری دوبل ثبت نام می نماید خیابان بابا هایون تلفن ۳۹۴۷۳

تلفنهای مورد نیاز

آتش نشانی ۴۴۴۴۴

اداره راهنمائی ۳۰۳۶۱۴

سازمان آب تهران ۵۱۰۰۰

سرکلانتری ۴۹۱۶۱

اطلاعات راه آهن ۵۱۰۵۱

شرکت تلفن ۳۰۵۵۱۱

اطلاعات هفتگی ۳۰۴۸۷۸

طوطی نو ۳۰۴۵۹۲ تا ۳۰۴۵۹۳

دفتر چاپخانه ۳۰۳۹۶۵

صاحب امتیاز و مدیر مسئول : عباس مسعودی

چاپخانه اطلاعات ـ خیابان خیام

سالن مد و آرایش

آرایش یلدا

درخدمت خانواده‌های محترم

آرایش یلدا

مجسمه ۲۴ اسفند اول خیابان ایزنهاور تلفن : ۴۵۷۷۱

سالن آرایش وزیبائی آلبا

آرایش مو بوسیله متخصصین فرانسوی ـ آلمانی ـ ایرانی و توالت عروس توسط متخصص (فرانك اوبری پاریس) میدان فردوسی شماره ۳۳۹ تلفن ۴۶۷۸۵ و ۶۴۹۴۶

سمشوار کادوس

و لوازم آرایشگاه . فروشگاه کادوس خیابان شاهرضا روبروی دبیرستان البرز شماره ۱۰۱ تلفن: ۴۴۵۷۷

۱ـ۳۰ آ ـ ۳۹۶

میز آنپلی عالی ۴۰ ریال

کوپ ـ پرمنانت وانواع رنك مو با نازلترین قیمت درسالن مدرن مهتاب انتهای ایرانشهر ـ کامیار کاشی ۳۶ تلفن ۶۳۷۸۱

۱۱ـ۳۰ آ ـ ۲۵۲۱۸

هتل ها

هتل ونك سه راه ونك تلفن ۸۲۲۶۷۰ ـ ۸۲۲۵۱۳

رستوران لارزیدانس خیابان ویلا تلفن ۴۶۴۱۴

هتل و کلبه دربند ـ دربند

تلفن ۸۳۴۲۳ ـ ۸۳۴۲۲

هتل سپید . تخت جمشید ۶۹۰۱۱ دیسکوتك رقص با جدیدترین صفحات

رستوران مهرآباد طبقه فوقانی

فرودگاه تلفن ۶۴۴۸۷

رستورانهای خانوادگی

رستوران ژاله

مخصوص خانواده‌ها است

دارای چلو کباب مطبوع سالم اغذیه لذیذ و متنوع ایرانی ـ فرنگی اول لاله‌زار نو جنب سینما متروپل تلفن ۳۳۳۳۱

چلوکبابی لقانطه

میدان بهارستان برای پذیرائی عموم آماده است تلفن ۳۵۹۲۸

آموزشگاههای رانندگی

FDAGE

فن‌رانندگی و میکانیکی را بامتد امریکائی تااخذ گواهینامه درسازمان های فداج بیاموزید تلفن ۷۳۹۰۴

۱۵ـ۱ آ ـ ۳۹۲

آموزشگاه رانندگی جهان

خیابان شاه ـ باستان تلفن ۴۷۱۸۱

۱۳ـ۱ آ ـ ۴۱۰

هنرستان عالی رانندگی ایران

خیابان امیرآباد چهار راه نصرت تلفن ۶۸۱۸۸ خیابان فردوسی پشت شهرداری تلفن ۳۰۲۴۰۷

هنرستان رانندگی آهاری

در کمترین مدت فن رانندگی به هنرجویان عزیز میآموزد مسجد لولاگر طبقه فوقانی مسجد تلفن ۴۹۹۲۵

آموزشگاه رانندگی تهران

خیابان منیریه تلفن ۲۵۸۸۸

تعلیم رانندگی

هنرکده فنی بزرگترین ومجهز ترین آموزشگاه رانندگی و مکانیکی در خاورمیانه با متد جدید و اتومبیلهای آخرین سیستم فن رانندگی را تااخذ گواهینامه رسمی بشما می آموزد . سرویس مخصوص جهت تعلیم بانوان افتتاح گردید .

نشانی ـ هنرکده فنی بهارستان روبروی چاپخانه مجلس تلفن ۳۸۰۴۶

شعبه ـ خیابان پهلوی روبروی ضلع شمالی کافه شهرداری تلفن ۴۸۶۶۲ سه راه نازی آباد ایستگاه بانك ـ

راهنمای پزشکی اطلاعات

دکتر آسایش

بیماریهای امیزی مجاری ادرار خیابان منوچهری ـ ابتدای کوچه ارباب جمشید ـ شماره ۱۱ پذیرائی عصرها

دکتر در طب پولوسا

متخصص بیماریهای مقاربتی ـ مجاری ادرار ـ تناسلی امراض زنانه نازائی ـ خیابان فردوسی بالا کوچه صادق پذیرائی ۹ تا ۱۲ ـ ۵ تا ۸ تلفن ۴۶۵۸۹

دکتر دانشگر

امراض مقاربتی ـ جلدی و سوزاك تازه و کهنه ورم پرستات ضیق مجرا سستی و بواسیر امراض زنانه و نازائی خیابان سپه مقابل پستخانه تلفن ۳۰۲۴۱۶

ترك نریاك دکتر رحمانی

متخصص امراض اعصاب وروح از دانشگاه لندن خیابان پهلوی بالاتر از چهار راه امیر اثرم تلفن ۵۱۱۱ پذیرائی صبح ـ عصر

متخصص معده، کبد، روده

دکتر رفیعی از دانشگاه پاریس پذیرائی ۴ تا ۸ بعد از ظهر خیابان جامی اول کوچه باریس تلفن ۶۳۰۶۰

دکتر محمدرضا مسدد

رزیدنت سابق بیمارستانهای امریکا دارای گواهینامه از پروك مدیکال امریکا ـ درمان قطعی بیماریهای مقاربتی دروازه دولت روبروی ساختمان فیات تلفن ۳۰۲۵۴۸ پذیرائی عصر ها از ساعت ۵ الی ۸ بعداز ظهر

دکتر معانی

امراض مقاربتی مجاری ادرار معالجه سوزاك تازه و کهنه ـ ورم پروستات وسستی وناتوانی ـ ضیق مجرا امراض زنانه خیابان فردوسی مقابل پانك ملی مرکز

پلی کلینیك

دکتر صدیقی ـ دکتر مجاوری

رزیدنت سابق بیمارستانهای آمریکا پزشك بیمه کارمندان دولت وفرهنگیان پزشك سازمان بیمه های اجتماعی کارگران بیماریهای داخلی اطفال ـ مقاربتی ـ ترك تریاك وسایر موادمخدره ترك الکل مجهز به دستگاه‌های رادیو ـ سکپی ـ آئروسل تراپی «بخور پنی ـ سیلین وغیره» دیاترمی پذیرائی بعد از ظهرها

خیابان شاه روبروی مسجد سجاد تلفن ۴۹۵۲۶

دکتر عباس نیك نژاد

متخصص از دانشکده پاریس و بیماریهای معده ـ روده ـ کبد لوزالمعده ـ در مان بواسیر بدون عمل فیستول فیسور بامتد موثر دروازه شمیران خیابان گرامی

دکتر محمد داد خواه

کلنیك زیبائی ـ علاج لاغری و چاقی و رشد و نمو سینه‌ها

خیابان لاله‌زار از طرف میدان سپه پذیرائی صبح و عصر تلفن ۳۸۱۷۰

درمانگاه خصوصی نارمك

۴۶ متری غربی تلفن ۷۹۵۵۵

درمانگاه شبانه روزی

دکتر موسوی

دروازه شمیران مقابل مسجد فخرالدوله تلفن: ۳۵۱۲۶

دکتر فرهودی

چهارراه پل چوبی شاهرضا

مطب شبانه

بعداز ظهر و همه شب تا صبح

تلفن ۳۸۵۱۰

کشیك امشب داروخانه‌ها

داروخانه مرکزی شمیران مقابل برزن ـ داروخانه جاوید نو سیمتری مقابل بیمارستان روزبه ـ داروخانه دروس قلهك ـ داروخانه ـ نیر سینما خواجه نظام الملك ایستگاه افخمی ـ داروخانه فرزاد قلهك داودیه داروخانه سیماب خیابان خاکباز ـ داروخانه اشراقی خیابان آذربایجان داروخانه افشین شمیران دزاشیب ـ داروخانه پورمند خیابان دلگشا کارخانه برق ـ داروخانه امریکائی شاهرضا خیابان پهلوی ـ داروخانه ۴۰ آبان زرگنده داروخانه مرکزی نارمك سیمتری ـ چهار راه سر سبز ـ داروخانه نظری خیابان کارون بین مرتضوی وشاهرضا داروخانه شادباش خیابان آرامگاه سه راه نازی آباد ایستگاه پانك ـ

کشیك امشب پزشکان

خواننده عزیز : درمواقع لزوم می‌توانید با در نظر گرفتن محل سکونت خود، نزدیکترین پزشك کشیك شبانه را در یکی از چهار منطقه زیر انتخاب ومراجعه فرمائید .

شمال شرق

آقای دکتر حسین احمدی : میدان ثریا کوچه پلیس شماره ۱۷ آقای دکتر محمود عالم: خیابان شمیران مقابل سینما مولن‌روژ تلفن ۳۴۸۳۵ آقای دکتر صانعی (دندانپزشك): تخت جمشید ،انصاری تلفن ۴۵۰۲۹ آقای دکتر سیدجعفر میرحزمه : خیابان ژاله ایستگاه بهنام پلاك ۱۶۳ تلفن ۳۲۸۱۰ آقای دکتر کرامت‌الله فرهودی: خیابان شاهرضا چهارراه پل چوبی تلفن ۳۸۵۱۰ آقای دکتر علی اکبر حکمت : نارمك ایستگاه دفتر آقای دکتر احمد مافی : خیابان قدیم شمیران ایستگاه سید خندان آقای دکتر کاظم فراهانچی : خیابان شمیران ایستگاه سید خندان آقای دکتر مصطفی موسوی (درمانگاه): دروازه شمیران مقابل مسجد فخرالدوله تلفن ۳۵۱۲۶ آقای دکتر عزت‌الله خامسی : خیابان ژاله خیابان فلاح کاشی ۶۰ زایشگاه و بیمارستان اهری : سر پل تجریش تلفن ۸۳۳۱۶ آقای دکتر معزالدین منصور خطیر : عباس آباد خیابان نکتش کوچه پیروز کاشی ۱۳ آقای دکتر فرهادی : دروازه دولت آقای دکتر محمد روحی : خیابان شمیران اول خیابان سلیم آقای دکتر داودافتخار معنوی : انتهای اسفالت خیابان امین‌الدوله نظام آباد اول خیابان ۱۴.

آقای دکتر علی نقی رستگار شاه آباد اول کوچه ظهیرالاسلام تلفن ۳۰۳۱۳۱ ـ آقای دکتر شاه طهماسبی خیابان ده متری گرگان بالاتر ازمسجد مقداد کوچه صفا ـ آقای دکتر نعمت‌الله مقبلی نیاوران .

شمال غرب

آقای دکتر سید کاظم آیت‌الهی : مقابل دیوار جنوبی بیمارستان پهلوی خیابان یوسف کاشی ۳۵ تلفن ۶۵۰۳۴ آقای دکتر محمد رامین : یوسف‌آباد پائین خیابان محمد رضا شاه خیابان ریاحی وفاخیابان فیروز آقای دکتر حبیب‌الله حاتمی : خیابان ایزنهاور کوی پیرامان شماره ۱ + ۱۲ آقای دکتر خلیل رسولی (جراح) : امیر آباد خیابان نصر کاشی ۱۵ آقای دکتر علی نصیری : اول شهرآرا خیابان ششم کاشی ۲۲ آقای دکتر مسعود لاهیجانی: خیابان امیر آباد کوچه مهر تلفن ۶۲۴۳۶ بانو جودت پیرا (ماما): چهارراه کالج جنب پمپ بنزین ساختمان هارونیان آپارتمان شماره ۶۰ آقای دکتر عبدالمجید مجیدی : خیابان شاه جنب مسجد سجاد تلفن ۶۵۱۵۵ بیمارستان و درمانگاه مسمومین اورژانس: خیابان سپه مقابل آقا شیخ هادی آقای دکتر اکبر امین هنجنی حشمت‌الدوله غربی نرسیده به چهارراه گلشن تلفن ۶۵۳۲۰ آقای دکتر حسن داروگر تخت جمشید خیابان وصال روبروی داروخانه پاك کوچه ایران تلفن ۴۲۹۹۲ آقای دکتر محمود علم آموز : میدان ۲۴ اسفند کوی بهرام تلفن ۶۸۳۸۵ آقای دکتر حسن فامیلی : خیابان شاه بیست متری اول آقای دکتر امان‌الله فتوحی (رادیولوژیست) : خیابان نادری کوچه نوبهار تلفن های ۳۳۵۳۳ ـ ۷۳۷۷۷ آقای دکتر موسوی‌زاده : خیابان پهلوی بالای بلوار کرج مقابل سینما امپایر آزمایشگاه دکتر علوی: سی متری نزدیك مجسمه شاهرضا مقابل خیابان ناهید .

آقای دکتر وحید مافی حصاری خیابان شاه سلسبیل شمالی ـ رودکی شمالی ، پلاك ۹۳۰.

جنوب شرق

آقای دکتر ایرج ناصری سینما بی سیم نجف آباد ابتدای ۸ متری خاکی

جنوب غرب

آقای دکتر محمد شاه حسینی جوادیه خیابان بیست متری ایستگاه نوبهار ـ آقای دکتر مهرداد پالیزنیا: خیابان آذربایجان، چهار راه خوش تلفن ۶۵۰۷۲ ـ آقای دکتر محمدتقی اسفندیاری :شاهپور چهار راه مختاری تلفن ۲۰۹۱۸ ـ آقای دکتر علی اصغر سعادت : منیریه ۱۴۳ تلفن ۲۵۶۴۳ آقای دکتر کمال پرتوی خیابان نواب چهار راه گلکار تلفن ۲۸۲۹۰ ـ آقای دکتر فخر موسوی خیابان خوشر پائین چهارراه هاشمی جنب کوچه نظام آقای دکتر علیرضا طیاری : خیابان امیریه چهار راه مختاری ـ آقای دکتر امین صادقیه خیابان امیریه نرسیده به چهار راه مختاری تلفن ۲۸۴۷۱ ـ آقای دکتر سید جواد میرقهاری خیابان امیریه اول خیابان منیریه دست راست کوچه اول

آگهیها

آگهیهای متفرقه

جرثقیل جاسب
تلفن ۲۷۸۱۸ و۲۵۷۶۳
۱-۲۶ آ-۴۳۶

کارخانجات صنعتی طلوع
TOLOUE
تولید کننده انواع میز و صندلی تاشو و سایر مصنوعات فلزی از شهرستانها نماینده فعال پذیرفته میشود .
نشانی خیابان خیام جنب وزارت بهداری فروشگاه طلوع تلفن ۵۷۹۳۱
۱-۲۶ آ-۵۳۸

نهال سیب لبنانی
وبهترین انواع میوه پیوندی‌تحویل آدرس تهران تلفن ۳۴۸۸۷
۱-۶ آ-۲۰۹۲۱

سوپرمارکت **بن آمی**
میشرآباد
همه‌نوع مایحتاج زندگی در مجهزترین سوپرمارکت تهران

طیور
مرغ نخرید
اگر میخرید مرغ سالم بخرید در حضور شما مرغ را میکشیم و پرمی کنیم بدن گرم تقدیم میداریم‌فروشگاه کشور طیور سه‌راه امین حضور

ماشینهای جوجه کشی کارخانه
کرمانی
بظرفیتهای ۷۴-۱۰۰-۱۷۰-۳۴۰-۵۱۰-۱۰۲۰ تخم مرغ - تهران - خیابان سیروس ایستگاه کلانتری شماره ۶۸۸ - تلفن ۵۶۹۰۴

ماشینهای جوجه کشی
ایران طیور
به‌گنجایش ۵۰ الی ۹۰۰ تخم‌مرغ
تهران خیابان شاهرضا میدان فردوسی
تلفن ۶۳۹۸۹ - ۶۶۱۰۹
تبلیغاتی «کاظ» آگهی‌سوزت

سرویس
جنرال
برای نصب وتعمیر آب‌گرم‌کن
دراختیار شماست
تلفن ۴۷۴۸۹

تلمبه اطریشی فوگل
کمرچاهی وشناور
تهروپ - میدان فردوسی

قابل توجه
بانوان ودوشیزگان
هنردوست
آموزشگاه خیاطی فریبا
تعلیم برش و دوخت بامتد گرلادین
موفقیت شما پس از اتمام دوره ۶ ماهه دراین آموزشگاه حتمی است .
دفتر آموزشگاه همه روزه برای ثبت نام آماده است .
اول خیابان گرگان نرسیده به چهارراه معینیه کوچه واقفی
تلفن : ۷۴۳۵۴

پوندز
مشهورترین
کرم زیبائی‌جهان

در ۱۳۳ کشور
بفروش میرسد
پوندز را هفت روز
آزمایش کنید
آ-۲۹۲۳۸

کتابخانه‌های شخصی
به هرزبان خریداری می شود .
خیابان سعدی پائین بیمه ایران
کتابفروشی اونیورسل (دادیان)
۱-۲ آ-۲۱۵۱۱

نادر
فروشنده مدرن ترین پارچه‌های پشمی . ابریشمی . نخی بساده وگلدار
تهران - چهارراه شاه (سی‌متری نظامی)
کاشی ۴۴۶ تلفن ۴۹۱۸۳

برنامه سینماها

سینماهای درجه‌یك

سینما آسیا (تلفن ۴۲۹۰۹)
گناهکار نیویورك - سینماسکوپ رنگی- دوبله بفارسی با شرکت الیزابت‌تایلور - ادی فیشر شروع ۱۰ر۳۰ صبح ۲ر۳۰-۴ر۳۰-۶ر۳۰-۸ر۳۰ بعد از ظهر

سینما امپایر (تلفن ۴۹۰۸۱)
سیرك وحشت - رنگی- دوبله‌به فارسی با شرکت اریکارمبرك شروع ۱۰ر۳۰ صبح ۳-۵-۷-۹ بعداز ظهر

سینما ایران (تلفن ۳۶۳۵۴)
گلی در شوره زار -فارسی‌با شرکت تهمینه - ظهوری - همایون شروع ۱۰ر۳۰ صبح ۲ر۳۰-۴ر۳۰-۶ر۳۰-۸ر۳۰ بعد از ظهر

سینما ادئون (تلفن ۳۸۱۱۸)
گناهکار نیویورك - سینماسکوپ رنگی- دوبله بفارسی با شرکت الیزابت‌تایلور - ادی فیشر شروع ۱۰ر۳۰ صبح ۲ر۳۰-۴ر۳۰-۶ر۳۰-۸ر۳۰ بعد از ظهر

سینما ایفل (تلفن ۴۰۱۱۶)
آناستازیا- سینماسکوپ - رنگی باشرکت یول‌براینر اینگرید برگمن شروع ۱۰ر۳۰ صبح ۲ر۳۰-۴ر۳۰-۶ر۳۰-۸ر۳۰ بعد از ظهر

سینما پلازا (تلفن ۴۴۲۵۵)
پسرجادو - سینماسکوپ -رنگی- دوبله بفارسی شروع ۱۰ر۳۰ صبح ۳-۵-۷-۹ بعد از ظهر

سینما تخت جمشید (تلفن ۴۳۵۵۰)
جنجال گیتار - دوبله بفارسی باشرکت الویس پریسلی شروع۳-۵-۷-۹ بعد از ظهر

سینما چارلی (تلفن ۶۸۴۶۱)
در تلاش معاش - رنگی -دوبله بفارسی با شرکت تونی‌کرتیس - دبی رینولدز شروع ۱۰ر۳۰ صبح - ۲ر۳۰-۴ر۳۰-۶ر۳۰-۸ر۳۰بعدازظهر

سینما حافظ (تلفن ۳۴۰۷۴)
زنده‌باد زنها - دوبله بفارسی‌با شرکت ادی کنستانتین شروع ۱۰ر۳۰ صبح -۲ر۳۰-۴ر۳۰-۶ر۳۰-۸ر۳۰ بعد از ظهر

سینما دنیا (تلفن ۳۳۸۱۲)
پسرجادو - سینماسکوپ -رنگی- دوبله بفارسی شروع ۱۰ر۳۰ صبح ۲ر۳۰-۴ر۳۰-۶ر۳۰-۸ر۳۰بعداز ظهر

سینما دیانا (تلفن ۴۲۰۱۰)
زنده‌باد زنها - دوبله بفارسی‌با شرکت ادی کنستانتین شروع ۱۱ صبح۳-۵-۷-۹ بعد از ظهر

سینما رادیوسیتی (تلفن ۴۳۳۲۰)
گناهکار نیویورك - سینماسکوپ رنگی- دوبله بفارسی با شرکت الیزابت‌تایلور - ادی فیشر شروع ۱۱ صبح۳-۵-۷-۹ وربع بعد از ظهر

سینما رکس (تلفن ۳۴۱۶۹)
سیرك وحشت - رنگی- دوبله‌به فارسی با شرکت اریکارمبرك شروع ۱۰ر۳۰صبح ۳-۵-۷-۹ بعد از ظهر

سینما سعدی (تلفن ۳۶۴۶۸)
آتلانتید - سینماسکوپ رنگی - دوبله بفارسی باشرکت هایاهاراریت شروع ۱۰ر۳۰ صبح ۲ر۳۰-۴ر۳۰-۶ر۳۰-۸ر۳۰ بعد از ظهر

سینما سهیلا (تلفن ۳۶۴۲۴)
زنده‌باد زنها - دوبله بفارسی‌با شرکت ادی کنستانتین شروع ۱۰ر۳۰ صبح -۲ر۳۰-۴ر۳۰-۶ر۳۰-۸ر۳۰ بعد از ظهر

سینما کریستال (تلفن ۳۷۶۷۵)
دنیای سوزی وانك - رنگی -دوبله بفارسی باشرکت ویلیام‌هولدن -نانسی کوان شروع ۱۰ر۳۰ صبح - ۲ر۳۰-۴ر۳۰-۶ر۳۰-۸ر۳۰ بعداز ظهر

سینما متروپل (تلفن ۳۹۴۱۰)
آتلانتید - سینماسکوپ رنگی - دوبله بفارسی باشرکت هایاهاراریت شروع ۱۰ر۳۰ صبح ۲ر۳۰-۴ر۳۰-۶ر۳۰-۸ر۳۰ بعد از ظهر

سینما مولن روژ (تلفن ۷۳۹۳۹)
دنیای‌سوزی وانك - رنگی- دوبله بفارسی باشرکت ویلیام هولدن-نانسی کوان شروع۱۱صبح ۳-۵-۷-۹ بعد از ظهر

سینما میامی (تلفن ۷۴۳۲۹)
گلی در شوره زار -فارسی‌با شرکت تهمینه - ظهوری - همایون شروع ۱۰ر۳۰ صبح ۲ر۳۰-۴ر۳۰-۶ر۳۰-۸ر۳۰ بعد از ظهر

سینما مهتاب (تلفن ۴۷۷۷۷)
دنیای‌سوزی وانك -رنگی - دوبله بفارسی باشرکت ویلیام هولدن - نانسی کوان شروع ۱۱صبح ۳-۵-۷-۹ بعد از ظهر

سینما نیاگارا (تلفن ۶۵۳۰۷)
آتلانتید - سینماسکوپ رنگی - دوبله بفارسی باشرکت هایاهاراریت شروع۱۰ر۳۰صبح۳-۵-۷-۹ بعدازظهر

سینما همای تلفن (۳۰۲۱۶۹)
آتلانتید - سینماسکوپ رنگی - دوبله بفارسی باشرکت هایاهاراریت شروع ۱۰ر۳۰ صبح ۲ر۳۰-۴ر۳۰-۶ر۳۰-۸ر۳۰ بعد از ظهر

سینما آریا (تلفن ۳۹۸۸۴)
توتو تارزان -پانورامیك- دوبله بفارسی با شرکت توتو -مارلین‌بوفرد شروع ۱۰ صبح۲- ۴- ۶ -۸بعدازظهر

سینما اسکار تلفن ۴۵۷۹۷
کشتی را گم نکنی - دوبله‌بفارسی باشرکت جری لوئیس شروع ۱۰صبح ۲-۴-۶-۸ بعد از ظهر

سینما برلیان (تلفن ۳۳۵۳۵)
الامو- رنگی-دوبله‌بفارسی باشرکت جان‌وین -ریچارد ویدمارك شروع ۱۰ صبح ۲-۵-۸ بعداز ظهر

سینما تاج (تلفن۳۳۰۶۴)
آوازه خوان نه آواز - رنگی - دوبله بفارسی باشرکت میلن‌دومونژو شروع ۱۰ر۳۰ صبح ۲ر۳۰-۴ر۳۰-۶ر۳۰-۸ر۳۰ بعد از ظهر .

سینما المپیا (تلفن ۶۵۷۹۸)
توتوتارزان - پانورامیك - دوبله بفارسی با شرکت توتو -مارلین‌بوفرد شروع ۱۰ر۳۰ صبح ۲ر۳۰-۴ر۳۰-۶ر۳۰-۸ر۳۰ بعد از ظهر

سینما پرسپولیس (تلفن ۵۸۱۰۸۳)
توتو تارزان -پانورامیك- دوبله بفارسی با شرکت توتو -مارلین‌بوفرد شروع۱۰صبح۱۲-۲-۴-۶-۸بعدازظهر

سینما پارك (تلفن ۳۵۰۴۷)
دوچشم ،دوازده دست - هندی - دوبله‌بفارسی باشرکت شانتارام شروع ۱۰ر۳۰ صبح -۲ر۳۰-۴ر۳۰-۶ر۳۰-۸ر۳۰ بعد از ظهر

سینما تهران (تلفن ۳۸۱۶۵)
گلی در شوره زار -فارسی‌با شرکت تهمینه - ظهوری - همایون شروع ۱۰ر۳۰ صبح۲ر۳۰-۴ر۳۰-۶ر۳۰-۸ر۳۰ بعد از ظهر

سینما پردیس
مرد طپانچه طلائی- سینما سکوپ- رنگی - دوبله بفارسی با شرکت آنتونی کوئین - ریچارد وید مارك شروع ۱۰ر۳۰ صبح ۲ر۳۰-۴ر۳۰-۶ر۳۰-۸ر۳۰

سینما زهره تلفن ۳۰۴۸۰۸
زیر ده پرچم - سینما سکوپ - دوبله بفارسی با شرکت چارلزلافتون میلن دو مونژو شروع ۱۰ر۳۰ صبح ۲ر۳۰-۴ر۳۰-۶ر۳۰-۸ر۳۰

سینما سیلوانا (تلفن ۳۳۷۷۷)
توتو تارزان -پانورامیك- دوبله بفارسی با شرکت توتو -مارلین‌بوفرد شروع ۱۰ر۳۰ صبح ۲ر۳۰-۴ر۳۰-۶ر۳۰-۸ر۳۰ بعد از ظهر

سینما کاروان تلفن ۴۰۰۶۵
مرغابی سرخ کرده - فارسی با شرکت - وحدت - شهلا - بهمنیار شروع ۲ر۳۰ - ۴ر۳۰ - ۶ر۳۰ ۸ر۳۰ بعداز ظهر

سینما مراد (تلفن ۳۷۳۸۹)
عفریت مرك -دوبله بفارسی - سینما سکوپ شروع سانسها ۱۰ر۳۰ صبح -۲ر۳۰-۴ر۳۰-۶ر۳۰-۸ر۳۰ بعد از ظهر

سینما البرز
برده های افریقا - دوبله‌بفارسی رنگی‌با شرکت جف‌چندلر شروع ۱۰ ۱۲-۲-۴-۶-۸ بعد از ظهر

سینما فری (تلفن ۲۷۸۹۳)
خانه قایقی - رنگی-دوبله‌بفارسی- باشرکت سوفیالورن . شروع ۲ر۳۰-۴ر۳۰-۶ر۳۰-۸ر۳۰ بعدازظهر .

سینما رزیتا (تلفن ۸۲۰۱۳۸)
شبهای اروپا - رنگی - دوبله بفارسی‌با شرکت کارمن سویلاشروع ۴ر۳۰-۶ر۳۰-۸ر۳۰ بعد از ظهر

سینما فردوسی (تلفن ۳۵۷۸۴)
الامو- رنگی - دوبله بفارسی باشرکت جان‌وین - ریچاردویدمارك شروع ۹ صبح ۱۲-۳-۶-۹

سینما مشعل (تلفن ۳۳۸۲۶)
دور دور توست - دوبله بفارسی باشرکت ادی کنستانتین شروع۱۰ر۳۰ صبح-۲-۴-۶-۸ بعداز ظهر

سینما شهناز
وایکینگها - سینماسکوپ -رنگی- دوبله‌بفارسی باشرکت کرك‌دوگلاس- تونی‌کرتیس شروع ۱۰ر۳۰ صبح - ۲ر۳۰-۴ر۳۰-۶ر۳۰-۸ر۳۰بعدازظهر.

تئاترها

تئاتر پارس - تلفن ۳۸۸۱۱
دختر آتشپاره - بانضمام کنسرت بانو آفت .شروع ۸ر۳۰ بعد ازظهر.

جامعه باربد -تلفن ۳۲۲۶۵
بابا خارکن -شروع ۸ر۳۰

یك شاخه گل سرخ
وماجرای عشق
شورانگیز
دیکتاتور ایتالیا

۹۵
ساعت آخر
عمر موسولینی
ترجمه : احمد مرعشی

کاروانی که سوی مرك میرفت

درپکی از آن اتومبیل ها زنی‌فوق‌العاده خوشگل وتقریبا سی‌ساله‌نشسته استوروی گیسوان مواجش يك‌کلاه کپی سفید رنك مخصوص رانندگی نشانده است .

موسولینی این زن رابه میلان‌فرا خوانده وفرصت کرده‌بود که ساعت حرکت ومقصدش رابرای وی انشاء کند .

این زن (کلارتاپتاچی) دختر یکی از پزشکان مخصوص پاپ اعظم بود . او ازنه‌سال پیش باین طرف معشوقه سوگلی موسولینی محسوب میشد . آنهم پس‌ازآنکه چهارسال تمام‌غائبانه واز راه دوربه دوچه عشق‌ورزیده‌بود .

سیزده سال ازآن روزی که کلارتا ودوچه برای اولین بار باهم همکلام‌و روبرو شده بودند میگذشت .

آن‌روز دوچه سوار اتومبیل بودو برای يك‌بازدید رسمی ازرم به‌ساحل (اوستیا) میرفت .

کلارتا در مسیر او توی اتومبیل پدرش کمین گرفته‌بود وبمحض اینکه اتومبیل دوچه از برابر اتومبیل آنها گذشت وی‌شاخه‌گل‌سرخی‌راکه‌بدست داشت بدرون اتومبیل سرباز دوچه پرتاب کرد .

همین گل‌پرانی موجب گردید که آندو باهم‌آشناشوندو عشقی‌شورانگیز نسبت بهم دروجودخود احساس‌نمایند.

وحالانیز کلارتا قصد داشت مثل همیشه دنبال معشوقش به‌کوموویادر حقیقت بسوی سرنوشت ،آنهم سرنوشتی عجیب ورقت‌انگیزبرود.خطراتی که‌در آنروزها دوچه راتهدید میکرد کلارتا رابشدت نگران ساخته بود . اونسبت بجان خودش ودوچه سخت بیمناك بودوحتی خروج ازمیلان راهم دراوایل صلاح نمیدانست ،معذلك‌چند بار باطرافیانش صریحا گفته بود :

ـسك همیشه مجبور است دنبال صاحبش برود .

کلارتا میدانست که موسولینی قصد مرز سویس رادارد. بهمین‌دلیل هم‌بود که‌در خیال خودش را بدست رویای شیرینی میسپرد وامید داشت که‌در سویس زندگی جدیدی راشروع کند. زیرا دیگر کارهای دولتی و مشکلات سیاسی موجب نمیشدندکه دوچه همیشه ازاو دور بماند .او امید داشت که دوچه ازآن ببعد فقط‌متعلق باو باشد و آغوش گرم اورا ترك نکند. البته اگر دوناراشل همسر حسود دوچه اجازه میداد ....

ولی‌درآن لحظه‌ازعمردوچه دیکتاتور ایتالیا بیش از ۹۱ ساعت وده دقیقه باقی نمانده بود . فقط طی همین چند ساعت زودگذربود که آرزوی کلارتا برآورده میشد واو میتوانست بیش از قبل‌درجوار معشوق‌ونزديك‌باوبگذراند. وسرنوشتش‌را باسرنوشت او در هم آمیزدوحتی‌تاپای مرك جانگدازنیزاورا همراهی کند .

آرشیو مخفی همراه بود

موتور اتومبیل ها یکباره روشن شدند. صدای دنده هائی که عوض میشد، پدال‌های گازی که‌فشرده‌میشد وبوق هائی که‌بصدا درمی‌آمد مخلوط باهیاهوی اطفال گریه وزاری زنان و خشم واعتراض فاشیست های جامانده جهنمی بوجود آورده بود .

عده‌ای بسرعت سوار اتومبیل ها و کامیون هامیشدند ، چند بچه گمشده زوزه میکشیدند و چند مادر بچه گم کرده موی‌کنان هق‌هق میگریستند و لابلای جمعیت پرسه میزدند . زنهای وزراء سعی میکردند در آخرین دقیقه باقیمانده دارائی واموال منقول خود را بارکامیون ها کنند .

بالاخره همه سوار شدند و آن کاروان عجیب‌وبی‌نظیر بحرکت‌درآمد.

تاریکی شب همه‌جارا فرا گرفته بود ، عابرینی که (تك‌توتوك)درخیابان هادیده میشدند بمحض نزديك شدن کاروان خودشان رابه‌پناه هشتی خانه هامیکشیدند ومخفی‌میشدند ،پیشاپیش کاروان یکی‌از اتومبیل‌های زره‌پوش لژیون (موتی) حرکت میکرد ، دنبال زره‌پوش‌دوپلیس موتور سوار سپس بترتیب اتومبیل‌سروان‌بیرسر ،اتومبیل موسولینی،اتومبیل آجودان‌های دوچه، اتومبیل مارشال‌گرازیانی، پنج‌اتومبیل حامل سایر وزرا وشخصیت های‌مهم، کامیون حامل اس‌اس‌ها که روی‌بامش يك مسلسل سوار کرده بودند وصف بی‌انتهائی ازکامیون ها ،کامانکارها، اتومبیل های شخصی وبارکش ها لبریز از آدم وچمدان‌واثاثیه .درمحل نامعلومی از این خط زنجیر بارکشی ازنوع‌مدل (بالیلا) حرکت میکرد ، سرنشینان این اتومبیل بارکش فقط سه‌نفربودند واین سه‌نفر هم عبارت بودند از راننده ،يك کارآگاه وزنی که‌سنی متوسط داشت .

زن مزبور (ماریاریجی‌نی) نام‌داشت ومستخدمه مخصوص دوچه‌بود .قسمت بارخانه اتومبیل پربود ازپرونده های مختلف وپاکات لاك‌ومهر شده واوراق ومدارك واسناد .

موسولینی شخصا دستور داده‌بود همه آنها رابار این کامیون کنند . همه آنها مدارك و اسنادی بودند که موسولینی قصد داشت ازآنهابعنوان يك آتوی سیاسی استفاده کرده و موقعیت ولااقل جان‌خودش را بکمك آنها مبادله کند. به‌کارآگاهی که سوار اتومبیل بود و درجه سروانی داشت دوچه گفته بود :

ـاز محموله‌این کامیون خوب‌مراقبت کنید. تاموقعیکه این اسناد و مدارك در اختیار ما قرار دارد میتوانیم با متفقین واردمعامله پایاپای بشویم ..

کاروان اتومبیل ها از خیابانهای شهر گذشت، از (کورزوسمپیمونه) ببعد کاروان برسرعت خود افزود .

موسولینی به‌پشتی صندلی تکیه داده وبفکر فرورفته بود ،ازخارج‌هیچ کس نمیتوانست قیافه اورا به‌بیند ، دوچه یااز ترس یااز سردی که‌میوزید خودش را عقب کشانده بودویا از خجالت اینکه مبادا کسی اورا درحال فرار شبانه به‌بیند.

شب، چادر سیاهش راروی میلان گسترده بود، دراطاقهای سردخانه ها ساکنین شهر نگران و بیمناك ازفردا به‌بستر های‌خود خزیده بودند . غیراز اینکار چکار دیگری‌میتوانستند بکنند ؟از ساعت ۲۱ببعد حکومت نظامی بود، هیچکس حق آشکارشدن درخیابان هارا نداشت ، غرش‌اتومبیل های کاروان که‌از درز پنجره‌هابداخل نفوذ کرده بود اکنون از دور شبیه وزوزپشه‌ای بگوش میرسید .

کاروان هنوز درست ازشهر خارج نشده بود که‌صدای آژیر هوائی در شهر پیچید، يك میلیون نفرساکنین شهر لحاف‌هارا بسرکشیده مشغول خواندن دعا برای حفظ جان خودشدند زیرا بزودی هواپیماهای متفقین فرا میرسیدند وبمب های‌خودرا روی شهر فرو میریختند ، بدون آنکه حتی يك هواپیمای ایتالیائی یایك توپ ضد هوائی ازآنها استقبال کرده باشد .

ناتمام

موسولینی بایك ژست دیدنی درکنار دخترش

آگهی سازمان مستقل تدارکات‌کشوری

باطلاع عموم مشمولین تبصره های ۳۲ و ۳۳ قانون بودجه کل کشور میرساند که بنهای توزیع شده مربوط بسال ۳۹ تاآخر آذرماه جاری و منحصرا در فروشگاه فردوسی و بنهای سال ۴۰ تاآخر دیماه سال ۴۰ در فروشگاههای تعاونی و فروشگاه فردوسی دارای ارزش واعتبار بوده و پس از انقضای موعد مزبور از درجه اعتبار ساقط است از عموم دارندگان بن های سال ۳۹ و ۴۰ تقاضا میشود از مهلت مقرر استفاده فرمایند .

آ-۲۹۷۲۸ سازمان مستقل تدارکات‌کشوری

امشب در سینماهای
دنیا - پلازا

پسر جادو سینماسکوپ-رنگی-دوبله‌بفارسی

محصول کمپانی متروگلدوین مایر يك تنوعی پدیدآورده‌که سابقه‌نداشته‌است

از دیدن این فیلم مملو از جدال وشجاعت و عملیات سحرآمیز‌که بطریق کارتون تهیه شده زن و مرد کوچك و بزرك لذت خواهند برد. آ-۲۹۲۴۸

از تایمز مالی

بازار مشترک اروپا اقتصاد آمریکا را تهدید میکند

وضع ناپایدار دوگل و آدنائر پای انگلیس را ببازار مشترک کشانده است

وزیران انگلیس درسال های گذشته اعلام خطر کردند که در شکاف اقتصادی اروپا خطرهای بی‌شمار سیاسی نهفته است. تقاضای عضویت انگلیس در «جامعه اقتصاد اروپائی» نمودار کوشش هوشمندانه‌ای در راه برطرف ساختن این خطر ها است. بی شك آقای «ادواردهیث» در اعلامیه ۱۰ اکتبر خود این حقیقت را برای وزیران شش دولت عضو بطور مجرمانه روشن ساخته است که تقاضای پیوستن انگلیس به «جامعه اقتصاد اروپائی» بیشتر جنبه سیاسی دارد.

آقای «دونکان سندیز» وزیر مشاور امور «کشورهای مشترک‌المنافع» دو هفته بعد در بروکسل تاکید میکند که جنبه‌های سیاسی تقاضای انگلیس بر جنبه های‌دیگر میچربد. او اظهار میدارد: «انگلیس بخوبی میداند که «پیمان رم» تنها یك قرارداد اقتصادی نیست، بلکه مضمون اصلی آن یك مضمون سیاسی است. بدین علت است که ما تصمیم خود را دقیقا اخذ کرده‌ایم اگر انگلیس دراین زمان تصمیم خود را گرفته و خواهان عضویت کامل است، تنها بدین سبب است که دولت انگلیس به‌مسئله «وحدت اروپا» اعتقاد کامل دارد.»

ملاحظات اقتصادی

انتقاداتی که برخط مشی‌سیاسی انگلیس وارد شده است و آقای مك میلان و همقطاران او را تکان داده تنها بخاطر بحران اقتصادی سال جاری بوده است. جنبش انگلیس تقاضای عضویت در جامعه اقتصاد اروپائی ـ از این نومیدی اقتصادی سرچشمه میگیرد. این کشور تصمیم گرفته است برای بهبود وضع اقتصادی خود از هروسیله استفاده کند واز هیچ تلاشی فروگذار نکند. کاملا مسلم است که

بقیه در صفحه ۱۶

مقالات و گزارشهای خارجی

۲ـ ارتش بردموکراسی ترکیه سایه انداخته

ترس سیاستمداران از ارتش آنهارا مجبور بسازش میکند

در این شرایط نامساعد، ژنرال گورسل (که در ۲۶اکتبر ازطرف پارلمان به ریاست جمهوری ترکیه منصوب شده‌بود) به تندی قدم بمیان گذاشت و دست به انتخاب نخست وزیرزد. ژنرال گورسل دریك لحظه تومیدی، پیشنهاد کرد که حکومت باید در میان سه حزب بزرك ترکیه به مدت هشت ماه «در حال گردش» باشد ـ پست های کابینه بنوبت در میان این سه حزب در حال تبدیل باشد.

سرانجام در ۱۰نوامبر، عصمت اینونو رهبر حزب جمهوریخواه خلق از طرف ژنرال گورسل به نخست وزیری منصوب شد. دو حزب ترکیه جدیدو دهقانان ملی جمهوریخواه از شرکت در کابینه عصمت اینونو خودداری نمودند. ارتش نیز ناگزیر به این امتناع سر سپرد. ولی‌زمانی که حزب نیرومند عدالت نظیر همین امتناع را از خود نشان داد، ارتش اعلام خطر کرد، در صورتیکه حزب عدالت از شرکت در کابینه عصمت اینونو خودداری کند، نظام پارلمانی جدید ترکیه بزودی از میان خواهد رفت، عصمت اینونو روز دوشنبه کابینه خود را به ژنرال گورسل‌معرفی کرده اعضاء کابینه بتساوی از هر دو حزب جمهوریخواه وعدالت انتخاب شده اند.

ولی ازشایعاتی که برسرزبانهاست، چنین مستفاد می شود که، ارتش، یا دسته افسران افراطی که به اعتقاد مردم قدرت اصلی‌را بدست دارند، شدیدا تحت‌تاثیر و نفوذ هواخواهان کسانی که هیجده ماه پیش قدرت‌را از دست داده اند، قرارگرفته اند باید این مسئله را در نظر داشت که صبر ارتش دیگر به پایان رسیده‌بود بقرار اطلاع یکی از ژنرال های‌افراطی گفته بود که احزاب سیاسی مانند اردك هائی هستند که در استخرغوطه میخورند و سرخودرا زیر آب کرده و پشت خودرا بهوا کرده اند و یا اینکه مانند کبك سرشان را زیربرف فرو برده اند ولی این مسئله کاملا روشن است که اعضاء حزب عدالت در پست های کابینه کمتر می توانند برای ارتش خطرناك باشند تا درمجمع ملی. مردان مسئول ترکیه اکنون میکوشند تا خصومت های دیرینه‌راازسیاست ترکیه جدا کرده مفاداعلامیه مشترك دو حزب جمهوریخواه خلق و عدالت را (که هفته گذشته صادرشد) بمرحله اجرا در آورند خلاصه این اعلامیه چنین است. بکار بستن یك مفهوم سیاسی مترقی بجای نظریه دشمنی سیاسی.

تنها بکار بستن یك فرمول‌صحیح سیاسی کافی نیست، بلکه زمانی شکاف سیاسی عمیق میان مردم ترکیه از میان میرود که نخست‌وزیر جدید خود را سرمشق وحدت ملی نشان دهد. ژنرال گورسل رئیس جمهوری ترکیه، بیشك یك سیمای مورد احترام مردم ترکیه است.

ژنرال گورسل را نمی توان‌بخاطر صفات برجسته اش با ژنرال دوگل مقایسه کرد. عصمت اینونو که سالمندان ترکیه اورا «عصمت پاشا» می خوانند (مردم ترکیه این لقب را بدین سبب به عصمت‌اینونو‌دادند که او در سال ۱۹۲۱ سپاهیان‌یونان را در قصبه آناتولی شکست داد) اکنون سالمند ترین سیاستمدارترکیه است. عصمت اینونو که همکار نزدیك آتاتورك بوده است، ازنظر سیاسی، یك سیاستمدار ستیزه‌جو وسرسخت بشمار میرود. بیشتر مردم ترکیه اورا بعلت مخالفتش با اعدام مندرس‌مورد تمجید قرارمیدهند. عصمت اینونو نه تنها مورد توجه‌مردم ترکیه است بلکه مورد اعتماد کسانی نیز هست که رژیم دموکرات مندرس را سرنگون کرده‌اند. ژنرال گورسل بیش از همه امیدوار است که عصمت اینونو بتواند خود را یك رهبر ملی نشان داده، وحدت سیاسی ترکیه را عملی سازد.

ولی شواهد امر نشان میدهد که هنوزاختلافات سیاسی عمیقتر ازآنست که بتواند زمینه تبدیل حکومت‌ارتش را به حکومت دموکراسی پارلمانی صد در صد فراهم سازد.

این «تبدیل» ارتباط مستقیم به توافق و آشتی دو حزب جمهوریخواه خلق‌وعدالت دارد، و در صورتی صورت می گیرد که اعضاء این‌احزاب بتوانند در کابینه اختلافات سیاسی را کنار گذاشته، و بابکار بستن‌یك خط مشی سیاسی مثبت در راه حل مشکلات اقتصادی کشور بکوشند. تا اندازه ای زمینه این توافق‌وآشتی در اعلامیه مشترك‌این دو حزب پدیدار شده است و هردو در مسئله «رکود اقتصادی ترکیه» وراه حل آن توافق نظرخودرا اعلام داشته اند. مسئله‌در خور اهمیت اینست که ۸۰ درصد نمایندگان حزب عدالت در موردتشکیل حکومت ائتلافی رای مخالف داده‌اند و هنوز معلوم نیست که آنها با تشکیل این حکومت موافق خواهندبود یانه.

ولی مسئله اساسی اینست، ارتشی که در حال حاضر خودرا از صحنه سیاست کنار کشیده است، هنوز چون شاهینی وضع سیاستمداران را زیر نظر گرفته است، و دو صورتیکه آنهادست از منازعه‌نکشنه بازسربازان قدم بمیان می گذارند وآنهاراسرکوبی می کنند.

همانطور که قبلا باطلاع خوانندگان محترم رسید ساعت ۵ بعدازظهر روز پنجشنبه ۲ر۹ر۴۰ قرعه کشی سری چهارم از یك میلیون ریال جوایز یخچال بوش شامل برك جایزه ۱۵۵۰ نفراز خریداران با حضور نمایندگان شرکتهای تعاونی و عاملین‌فروش وعده ازخریداران درسالن فروشگاه مرکزی‌شرکت سهامی اتوکاویان انجام و برندگان آن بشرح زیر انتخاب شدند:

برك جایزه شماره ۶۳۳۷ بنام آقای‌صادق‌مونسی برنده یکدست صندلی تاشو ارج با میز
برك جایزه شماره ۴۰۷۵ بنام آقای ابوالفضل میلانی برنده یکدستگاه رادیو ترانزیستوری‌فیلکو
برك جایزه شماره ۵۵۱۲ بنام آقای محسن امینی برنده یکدستگاه جارو برقی هوور
برك جایزه شماره ۷۶۵۲ بنام آقای جوادپروین برنده یکدستگاه رادیو فیلکو
برك جایزه شماره ۷۳۰۲ بنام صندوق تعاون مرکز تلفن دانشگاه برنده یکدستگاه کولر ارج
برك جایزه شماره ۷۶۸۳ بنام آقای‌عاود آودیان برنده یکدستگاه یخچال بوش
برك جایزه شماره ۳۹۰۱ بنام خانم ملیحه صدر برنده یکدستگاه تلویزیون فیلکو
برك جایزه شماره ۷۷۰۵ بنام آقای دکتر هوشنك مقتدر برنده یك بلیط دوسره تهران ـ آلمان با هواپیمائی پارس

از برندگان فوق الذکر خواهشمند است با در دست داشتن برك جایزه به شرکت سهامی اتو کاویان (خیابان سعدی شمالی شماره ۱۶۸ ـ ساختمان وهابزاده) مراجعه و جوایز خود رادریافت نمایند.

ضمنا باطلاع میرساند که شماره های شرکت کننده در قرعه کشی مذکور وهمچنین قرعه کشی سری های اول تاسوم که قبلا در تلویزیون ایران انجام شده باتوضیحات مربوطه منتشر و علاقمندان میتوانند بامراجعه به اینشرکت اخذ فرمایند

انتشارات و تبلیغات شرکت سهامی اتوکاویان
آآ ـ ۲۹۲۶۲

بی.او.ا.سی
هر هفته
هشت پرواز
بسوی
مغرب
و با
خطوط اتصالی
به آمریکا
بی.او.ا.سی
از شما مواظبت میکند

بی.او.ا.سی
هر هفته
هفت پرواز
بسوی
مشرق

بهرجا وبهر منظور که مسافرت کنید یکی از ۱۵ پرواز هواپیما های جت بی.او.ا.سی شمارا بمقصد میرساند.
باخرید بلیط‌های دوسره صرفه‌جوئی کنید تا دهم فروردین ۱۳۴۱ معتبر است مقدار قابل توجهی ازپول خودرا صرفه جوئی می‌کنید.
برای کسب اطلاعات بیشتر و تهیه بلیط به: نزدیکترین مسافربری مجاز یا «ایرتوک» نماینده کل بی.او.ا.سی در تهران خیابان فردوسی تلفنهای ۸ـ۷ـ۶ـ۵ـ ۶۳۹۶۴ مراجعه فرمائید.

بی.او.ا.سی ۱۵ پرواز هفتگی تهران
شرکت هواپیمائی ماوراء بحار

اجتماعی

گفتگوی تلفنی مردم

(بشماره ۳۰۰۱۰)

هر روز غیر از روزهای تعطیل بین ساعت ۶تا۷ ونیم بعدازظهر تلفن کنید وباما شکایات، درد دلها و مشکلات زندگی روزمره خودرا در میان بگذارید. ما درهمین ستون حرفهای شمارا درج‌میکنیم.

الامان ازدست دزدهای‌این محله!

من یکی از اهالی فرح آباد دوشان تپه هستم که باهزار زحمت‌و قرض‌و قوله آلونکی در اراضی فرح‌آباد ساخته ام اما دزد در این‌محله امان از من و سایرین بریده است چند شب پیش دیوار منزل یك افسر شهربانی‌را سوراخ کردند و دار و ندارش را بردند دیشب هم نوبت‌خانه من‌بود .وقتی بپاسگاه ژاندارمری‌فرح‌آبادشکایت می کنیم می‌گویند خانه‌های شما درحوزه‌ء استحفاظی‌پاسگاه ژاندارمری تهران نو است‌.هنگامی که به ژاندارمری تهران نو میرویم جواب‌میدهند بعهده ژاندارمری فرح‌آباد است . بهر حال تکلیف مادر این میان معلوم‌نیست ودزدها هم‌با آسودگی از این اختلاف استفاده مى کنند در هر شب بسراغ یکی‌از خانه ها میروند‌از ژاندارمری‌بخواهید هرطورشده‌بااختلاف این دو پاسگاه خود خاتمه بدهد.

دزد زده !

گردوخاك غوغا میکند

*منزل مادرخیابان اردیبهشت است این خیابان با وجود اینکه هرروز چندین هزار وسیله نقلیه از آن عبور می کند اسفالتش خراب مانده وگردو خاك غوغا می کند بنویسید شهرداری در مورد مرمت‌آن اقدا م‌کند .

علی اکبر لاجوردی

پس ماچطور زندگی کنیم

*من کارمند شهرداری هستم بنویسید چرا اداره حسابداری اضافات مارا بادرنظر گرفتن وضع ماموران شهرداری وهزینه‌سرسام‌آور زندگی نمی پردازد . پس‌ما چطور زندگی کنیم ؟

محمد نیك هشیار

باین دهقان کمك کنید

* چند وقت پیش خبری در روزنامه اطلاعات درج شده بود که دهقانی فداکاری کرده از سقوطیك قطار مسافر بری با آتش زدن بالاپوش خود جلوگیری کرده چندی بعد خبر دارند که او در اثر این فداکاری‌مریض شده‌است ، حالا وقت آن‌است که هم دولت و هم مردم نسبت به فداکاری این دهقان محبت کنند و باو کمك‌نمایند .

حسن لطیفی

ریشه‌های درختان قطع شده مزاحم است

* در خیابان منیریه کوچه اول چند تادرخت را ماموران‌شهرداری قطع کرده‌اند اما ریشه و یك مقدار از درخت باقی مانده ، بادر نظر گرفتن این که شبها در اثر کمبود روشنائی و کثرت رفت‌و آمد دراین کوچه لازم است هرچه زودتر از طرف برزن بیایند و ریشه های‌درخت را کنده بدینوسیله رفع مزاحمت نمایند .

حمید خواجه نصیری

این هم شاهکار دیگر کارخانه معروف روبسن انگلستان

موتوردیزل‌کارتلی

Robson

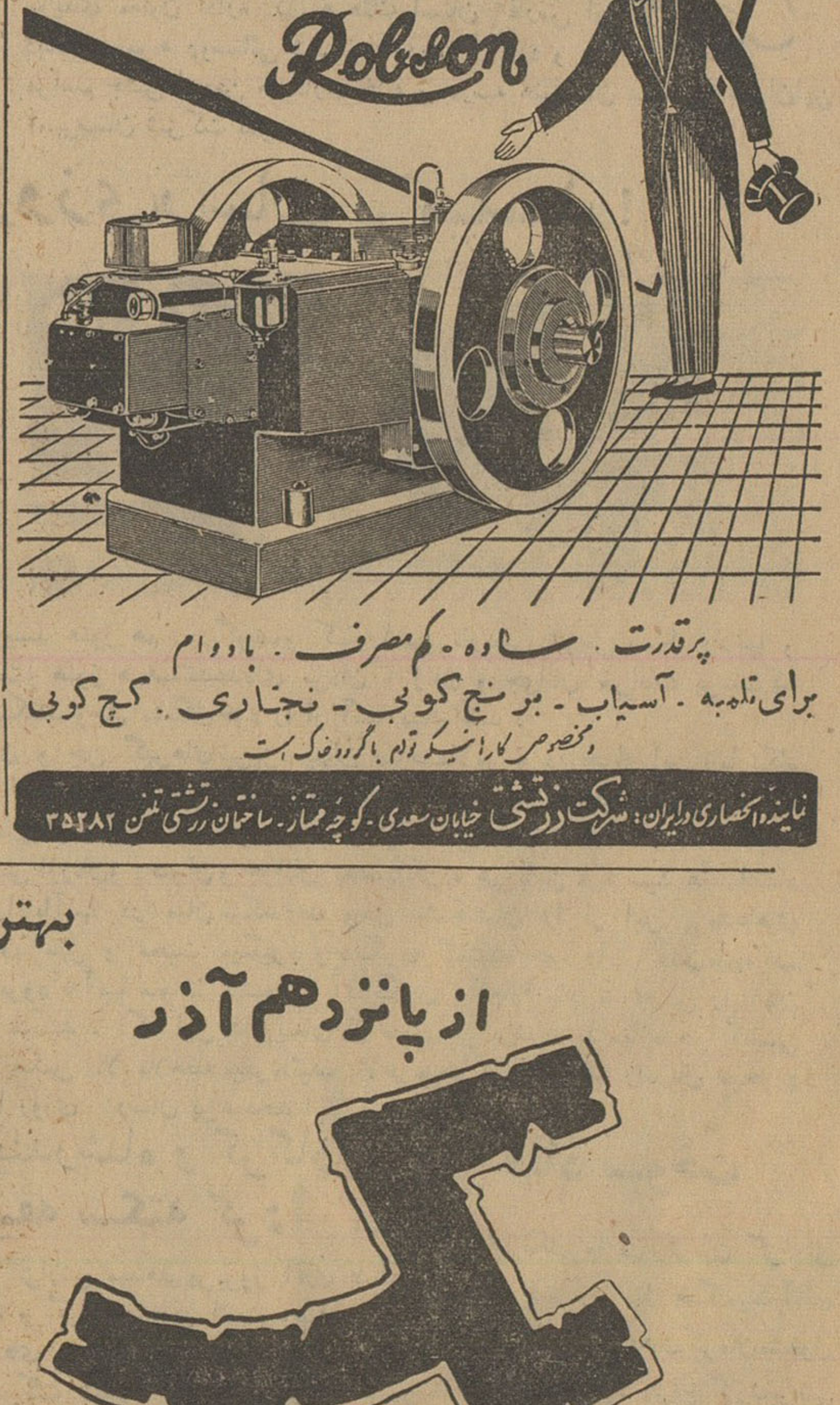

پرقدرت . ساده . کم‌مصرف . بادوام

برای تلمبه . آسیاب . برنج کوبی . نجاری . گچ کوبی

ومخصوص کارهائیکه توام باگرد و خاك است

نماینده انحصاری درایران : شرکت زرتشتی خیابان سعدی . کوچه ممتاز . ساختمان زرتشتی تلفن ۳۵۲۸۲

درانجمنهای محلی

درجی علیا وحسام‌السلطنه

براثر تقاضای مردم و موافقت شرکت واحد

خط اتوبوسرانی یکسره شد

چهارمین دوره انتخابات انجمن محلی خیابان حسام السلطنه وجی علیا که با حضور اکثریت اهالی در محل دبستان طاهریه برگزار بود بعمل آمد پس از قرائت گزارش آقای ثقةالاسلامی گفت برخلاف همیشه دراین جلسه از شرکت واحد اتوبوسرانی اظهار تشکرو قدردانی میشود و یادآور گردید که بنا بموافقت آقای‌ملایری مدیر عامل شرکت واحد اتوبوسهای این خط یکسره‌گردیده و از این جهت اهالی در آسایش قرار گرفتند سپس انتخابات انجمن شروع شدونتیجه بشرح زیر بود . آقای ثقةالاسلامی رئیس انجمن آقایان اصغر نیکو سخن و حاج ابراهیم خاکباز معاون سرهنك سلیمانی بازرس محمد توکلیان احمد صفرلو منشی حاج غلام‌عباس عابدین‌معتمد یداله مظاهری حاج محمد ابراهیم خزانه دار حفیظ‌اله یادگار زاده جعفر همتی عضو .

در خاتمه باطلاع اهالی محل رسید که از طرف روزنامه اطلاعات کرسی آزاد جهت انجمنهای محلی گذاشته شده و هرپانزده روز یکبار درباشگاه اطلاعات تشکیل میگردد و احتیاجات محلی در اینجا مطرح میشود این انجمن نیز عضو شورایعالی انجمنهای محلی است که‌این کرسی را اداره مینماید رئیس انجمن درنوبت خود در این کرسی درباره نهر فیروزآباد و پیشنهادات اهالی در باره آن نهر سخن خواهد گفت .

مردم جوادیه میگویند :

مارااز تعفن این‌نهرفیروزآباد برهانید

جلسه عمومی انجمن محلی منطقه ٦جوادیه‌با حضور تیمسارسرتیپ عباسی و آقایان شریف -کریموزیرزاده -الهی -پاك گهر - ده‌بزرگی - اسکندری -سروان رضوی - میرصمدی - کریم پور و عده زیادی از اهالی جوادیه در محل انجمن تشکیل گردید.

تیمسار عباسی ضمن اظهار تشکر گفت احساسات مردم و اهالی و مردم منطقه جوادیه نسبت بشاهنشاه و میهن عزیز نشانه از خود گذشتگی و تجدید عهدوپیمان مردم این سامان نسبت به تخت‌و تاج سلطنت است و اعلیحضرت همایونی همواره بدولتها و مصادر امور امر میفرمایند بجنوب شهر توجه بیشتری شود

دراین جلسه گفته شد که ببهود این منطقه و تامین‌نظریات ساکنین آن -سلامتی و بهداشت -عمران و آبادی -تامین آب لوله کشی واگذاری اراضی بفرهنك جهت تاسیس دبستان و دبیرستان خواسته ساکنین منطقه جوادیه مورد توجه است

دراین جلسه دوشیزه ملیحه گلستان ایرانی از دانش آموزان دبستان پیرایش کنار نهر فیروز آباد گفت من از طرف دانش آموزان دبستان پیرایش‌میگویم این نهر لعنتی را بپوشانند و ناراحتی‌هزاران نفر دانش آموزان ساکنین کنار نهر رادرنظر بگیرند و ملاحظه بکنند چه حال و روزگارسیاهی دارند . آیا زندگی در کنار چنین نهر کثیف و فاضل آب متعفن قابل تحمل است ؟

-ماهم انسان هستیم ایرانی و مسلمان هستیم حق داریم از اولیای امور علاج این درد رابخواهیم حق داریم از روزنامه‌های‌تهران بخواهیم هم میهنان مارا بیشتر از حال ما آگاه سازند .

مادانش آموزان دبستان و دبیرستان پیرایش مکرر به پیشگاه مقدس شاهنشاه معظم و علیا حضرت شهبانوی ایران شرح حال خودمان را نوشته‌ایم و استدعای بذل توجه کرده‌ایم میخواهیم بار دیگر عرایض ما بسمع مبارکشان برسد ما از تعفن و کثافت این نهر بجان آمده‌ایم زندگی و سلامتی مادر خطر است .

شورای برزن ۲۲ تشکیل شد

اولین جلسه شورای همکاری بابرزن بیست‌ودو درمحل برزن بریاست آقای امیری رئیس برزن تشکیل شد . آقای‌امیری اقداماتی که از طرف برزن درباره عملیات عمرانی (شن‌ریزی ، تسطیح درختکاری ، شرب محل) وتامین نظافت بعمل آمده بود باطلاع حضار رسانید در این جلسه انتخاب اعضای ثابت‌و علی‌البدل صورت گرفت .

جدول کلمات متقاطع شماره ۱۹۷۲

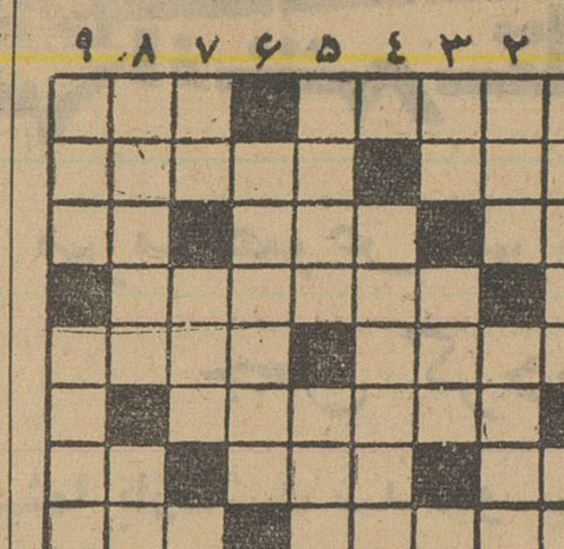

افقی : ۱- با شکست‌خورده‌اشتباه نگیرید که فقط سر را بجای پا گذاشته است - با دماغ و بی دماغش درشهر ریخته است ۲- خدا میداند کجا نی انداخته - از همسایگان دوردست ما درمنظومه شمسی ۳- اصغر و اکبرش در آسمان است - برای کفش هم‌بکار می‌آید - بادسربیاد ٤- از اقسام غذاهای رستورانهای خودمانی ٥- مستشرق معروف فرنگی که‌درباره ایران آثار جالبی دارد - مولیر خیالی آنرا ساخته است ٦- از گیاهان زمینی همیشه سرسبز ٧- هنوز عده زیادی پرستنده دارد - گلی است - رمق ٨- از پارچه های نازك لباسی زنانه - در قدیم به بچه ها هم میدادند که‌ساکت بشود و بخواب برود ٩- اگر خوردنی باشد حتما خوردنش پول زیاد میخواهد - افسوس .

عمودی : ۱- به عالم عدم‌شتافته - ماه تمام یا نیمه ؟ ۲ - نزدیکی - درزمستان نعمتی است ۳- بوسه جو !- از مس ساخته‌اند- بوی نم ٤- از دورانهای سیاه تاریخ عرب ٥- جان و رمق - بندری در فرانسه ٦- از حطرناکترین وسائل تولید حرارت ٧- خدای سنگی - آنکه کشیده کاسه آب را دریاچه پندارد - کوچك ٨- کارهائی که انجامش منع شده است - پدر بزرك ٩- وکیل الرعایا - مجلس مهمانی مفصل (جای سور چران خالی!) .

حل جدول شماره ۱۹۷۱

درگذشت یك فرهنگی

مرحوم احمد سلیمانی نراقی‌بنیان‌گذارفرهنك قائنات‌و بیرجند وموسس مدارس شوکتی بیرجند است ،معاریف و اساتیدی شاگرد او بوده‌اند که هم‌اکنون مصدر کار های مهمی در کشور هستند .

وی ٥٠ سال سابقه خدمت فرهنگی داشته‌ومورد احترام فرهنگیان‌بخصوص مردم خراسان بود .

انجمن‌همکاری خانه‌و مدرسه دبیرستان علمیه

بدعوت آقای محمد تقی رائی رئیس دبیرستان علمیه در حدود سیصد نفر از اولیای دانش آموزان در سالن دبیرستان اجتماع نمودند ودراین جلسه‌نسبت به‌تعیین اعضاء همکاری خانه ومدرسه اقدام شد و در نتیجه آقایان زیر انتخاب‌شدند.

۱- آقای تیمسار سرتیپ خلیل ناجی رئیس

۲- آقای مهدی مشایخی نایب رئیس

۳- سرکارسرهنك‌شازاد منشی

٤- آقای سید مجتبی تهرانی خزانه دار .

٥- آقای محمد علی دانشور حسابدار

٦-آقای قاسم نیا همدانی عضو

٧- آقای علی رضا اشتری‌عضو

٨- آقای غلامحسین قریب‌عضو

٩- آقای سید محمود محرمی عضو

١٠- آقای ابوالحسن قزل‌اباغ عضو

١١- سرکار سرگرد معتمدی‌عضو

١٢- آقای نعمت‌اله مصری‌عضو

چون برای مطالعات در باره تخصص نساجی عازم آلمان غربی‌می باشم ازکلیه دوستان و سروران عزیز که موفق بزیارتشان نشدم بدینوسیله خدا حافظی مینمایم

منوچهر عمرانی

آ-٢١٤٥٩

از پانزده نفر میلیونر امریکائی

در مصاحبه باخبرنگار یکی از مطبوعات بزرك از ١٥ نفر میلیونر آمریکائی یازده نفر اظهار داشتند ثروت خودرا ازراه پس انداز بدست آورده‌اند. ما معتقدیم بهترین محل برای پس‌انداز اندوخته شما حساب سپرده اختیاری

بانك بیمه بازرگانان

است‌که گذشته از مزایای دیگر حق استفاده از

یك میلیون ریال جایزه

وبیمه مجانی دربرابر حوادث واز کار افتادگیها رانیز بشما میدهد. آ-٢٩٢٢٠ آشنا

درهمه جا بفروش میرسد

آگهی تجدید مزایده فروش درخت‌تبریزی

شرکت سهامی کارخانجات قند ایران نهصد ونود اصله درخت تبریزی سرپا در شمشك وفشم‌رااز طریق مزایده بفروش میرساند .

شرایط و مشخصات مربوطه در اداره معاملات داخلی‌شرکت واقع‌درخیابان ویلا- خوشبین موجود بوده و پیشنهادات واصله تا روز ٩ر٢٦ ر١٣٤٠ پذیرفته میشود و در ساعت ده صبح روز بعد رسیدگی خواهد شد شرکت در مزایده بمنزله قبولی کلیه شرایط مزایده است

٢٨٩٨٦-١ ١-٢

آگهی مناقصه عملیات ساختمانی

دانشگاه شیراز ساختمانهای خوابگاه‌دانشجویان -رستوران - سالن ورزش و تکمیل بعضی‌ازساختمان های دانشگاه را باشرح و شرائط زیر بمناقصه میگذارد .

١- اشخاص یا شرکتهای واجد صلاحیت که مایل بشرکت در این مناقصه باشند میتوانند ازروز شنبه مورخ یازدهم آذرماه ١٣٤٠ تاچهار شنبه مورخ بیست‌و نهم آذرماه ٤٠ باداره ساختمان دانشگاه مراجعه وبا تسلیم فیش بانك بمبلغ سه هزار ریال (که‌قبلا بحساب شماره ٢٥١٢٩ سپرده دانشگاه در بانك ملی ایران شعبه شیراز باید پرداخته باشند) نقشه و سایر مدارك ساختمانی را دریافت نمایند

٢- پیشنهاد دهندگان باید پیشنهاد خود را بارعایت کلیه‌شرائط مندرج دربرك پیشنهاد که‌ضمیمه مدارك مناقصه است درپاکات لاك و مهر شده که‌روی آنها جمله (مربوط بمناقصه ساختمانهای دانشگاه)نوشته شده باشد منتهی تاساعت ٩ صبح روز پنجشنبه مورخ سی‌ام آذرماه ١٣٤٠ به دفتر دانشگاه تحویل و رسید دریافت دارند .

٣- پیشنهاد دهندگان باید مبلغ ٨٥٠٠٠٠ ریال نقدا بحساب ٢٥١٢٩ سپرده دانشگاه منظور وفیش آنرا ضمیمه پیشنهاد خود نمایند (تضمین‌نامه بانکی و چك مطلقا پذیرفته نخواهد شد)

٤- پیشنهاد های رسیده درساعت ١٠ صبح‌روز پنجشنبه مورخ سی‌ام‌آذرماه ١٣٤٠با حضور کمیسیون مربوطه در دفتر دانشگاه بازوقرائت خواهد شد .حضور پیشنهاد دهندگان یانماینده آنها در کمیسیون مناقصه آزاد است .

٥- به پیشنهاد هائیکه شرائط مندرج دربرك پیشنهاد را کاملا رعایت نکرده ویا مشروط و مبهم باشد و یادیرتر از موعد مقرر بدفتر دانشگاه‌برسد ویافیش سپرده ضمیمه نباشد مطلقا ترتیب اثرداده نخواهد شد .

٦- دانشگاه در رد و قبول یك‌یاکلیه پیشنهاد های رسیده مختار است .

٧- هزینه انتشار آگهی و هرگونه مالیات-عوارض - حق بیمه و غیره بعهده برنده مناقصه میباشد .

رئیس دانشگاه و سرپرست دانشکده پزشکی شیراز دکتر رحمتیان

آ-٢٩٢٧٦

بهترین فیلم ساموئل خاچکیان اثری که‌بعنوان (فیلم‌فوق‌العاده‌سال) مشهورشده‌است

از پانزدهم آذر

یک قدم تا مرگ

در سینما های : ایران - حافظ - دیانا

آ-٢٩٢٦٠

چند خبر از شمیران

✦ پریروز بدعوت آقای یکتا رئیس دبیرستان شاهپور تجریش مجلس جشنی درسالن کتابخانه باغ فردوس برپا شد در این مجلس آقایان شهابی رئیس ودریانی معاون فرهنگ و عده‌ای از اولیاء دانش آموزان وورزشکاران شرکت کردند وآقای رئیس فرهنگ طی نطقی اظهار داشت برخلاف گذشته عده‌ای از شایسته ترین افراد در راس واحد های فرهنگی قرار گرفته‌اند

✦ دادگاه جنحه شمیران به ریاست آقای آزاد تشکیل شد و سارقی بنام عباس رابه ۷ ماه‌زندان محکوم کرد

✦ جوانی بنام قربانعلی یکی از اهالی شمیران همسر جوان خود را که ۲۵ روز پیش با او ازدواج کرده بود بعلت اختلافاتی مضروب و مجروح نمود

✦ پریشب منزل آقای داودخانیان واقع درخیابان خلیلی شمیران مورد دستبرد قرار گرفت و مقداری اثاثه بسرقت رفت .

✦ پریروز مسابقات والیبال دبیرستانهای دخترانهٔ شمیران در محل دبیرستان مهر تجریش انجام شد .

مدیریکی ازسینماهای رضائیه برای آنکه عوارض نپردازد

مهر مخصوص شهرداری را جعل کرده بود

مدیر وکارکنان سینما بازداشت شد ندوسینما تعطیل گردید

خبرنگار ما در رضائیه گزارش میدهد اخیرامیزان عوارض شهرداری رضائیه که از یکی ازسینماهای این شهرستان گرفته میشد بمیزان‌فاحشی‌تقلیل یافت و شهردار رضائیه در این باره مشغول تحقیق شد . سرانجام چندروز قبل ضمن رسیدگی به بلیطهای سینمای مزبور در پشت بلیطها آثار مهر مخصوص شهرداری مشاهده گردید و معلوم شد که این مهر ، تقلبی است .

آقای شهردار بلافاصله کتبا جریان را بدادگستری رضائیه اطلاع‌دادودرخواست رسیدگی نمود. از طرف مقامات قضائی‌شهر در این‌باره اقدام شد و پس ازجمع آوری‌کلیه بلیطهای سینمای مزبور کارمندان‌درآمدشهرداری مورد بازجوئی قرار گرفتند و هنگامیکه از این بازجوئی نتیجه حاصل نشد مغازهٔ بزازی «پیریم» یکی از اهالی رضائیه راکه مدیر سینمای مزبور بود بازرسی کردند در این بازرسی چندین‌دسته بلیط سفید سینما که فاقد مهر مخصوص شهرداری بود بدست آمد و معلوم شد مدیرسینما برای آنکه عوارض‌شهرداری نپردازد مهر شهرداری راجعل کرده است فعلا «پیریم» و کلیه کارکنان‌سینمای مزبور بازداشت میباشند و سینما هم‌تعطیل شده است تا باین موضوع کاملا رسیدگی شود

دارو ندارد!

خبرنگار ما درشهر ری گزارش میدهد فصل سرما فرا رسیده و سرما خوردگی و بیماریهای ناشی از آن در اغلب خانواده های اهالی شهر ری رواج کامل یافته است ! مردم احتیاج زیادی بدارو دارند و شبها داروخانهٔ دیگری جز شعبهٔ بنگاه داروئی در این شهر نیست تا احتیاجات داروئی خود را رفع کنند متاسفانه این شعبه بنگاه داروئی هم‌جز داروهای پیش پا افتاده ازقبیل قرص آسپرین و قرص سر درد داروی دیگری ندارد خوب است لااقل این یك داروخانه شبانه‌روزی شهر ری را مجهز نمایندتااحتیاجات داروئی مردم را رفع کند .

جنایتکاری که فرزندانش‌راکشته بود

بجای مهریه همسرش چك بی محل باو داد !

قبلا اطلاع داده شد. حبیب‌الله ثانی یکی از اهالی کرمان پس‌از آنکه چهار دختر خود را بطرز فجیعی کشت با ساطور باستانداری آمد و آقای اقبال استاندار کرمان را نیز بضرب ساطور مجروح کرد .

حبیب‌الله ثانی دستگیر وبازداشت شدومحاکمه وی شروع گردید .این مسلم است که حبیب‌الله‌ثانی باید بمکافات جنایات فجیعی که مرتکب شده‌برسد و بکیفر هم میرسد .

اخیرا همسر حبیب‌الله ثانی که از شوهر جنایتکارش قطع امید کرد ومیدانست دیر یازود وی باعدام یالااقل به‌زندان ابد محکوم میشود از اومطالبه مهریه‌اش رانمود . حبیب‌الله‌ثانی هم قطعه چکی بمبلغ یکصدو هشتاد هزار ریال بابت مهریه زنش صادر کرد وباو تسلیم نمود . ولی خبرنگار ما در کرمان گزارش میدهد چند روز قبل که همسر حبیب‌الله چك را ببانك برد تاپولش را وصول کندچك بلامحل بود و بهمین جهت ازشوهرش دراین باره شکایت کرد .حالا حبیب‌الله ثانی علاوه بر آنکه بجرم قتل چهار فرزند خود و سوء قصد باستاندار تحت تعقیب است باتهام کشیدن چك‌بی‌محل هم تحت تعقیب قرار گرفته است .

پایان اردوی قهرمانی خراسان

مسابقات ورزشی استان خراسان‌سال آینده درشیروان برگزارمیشود

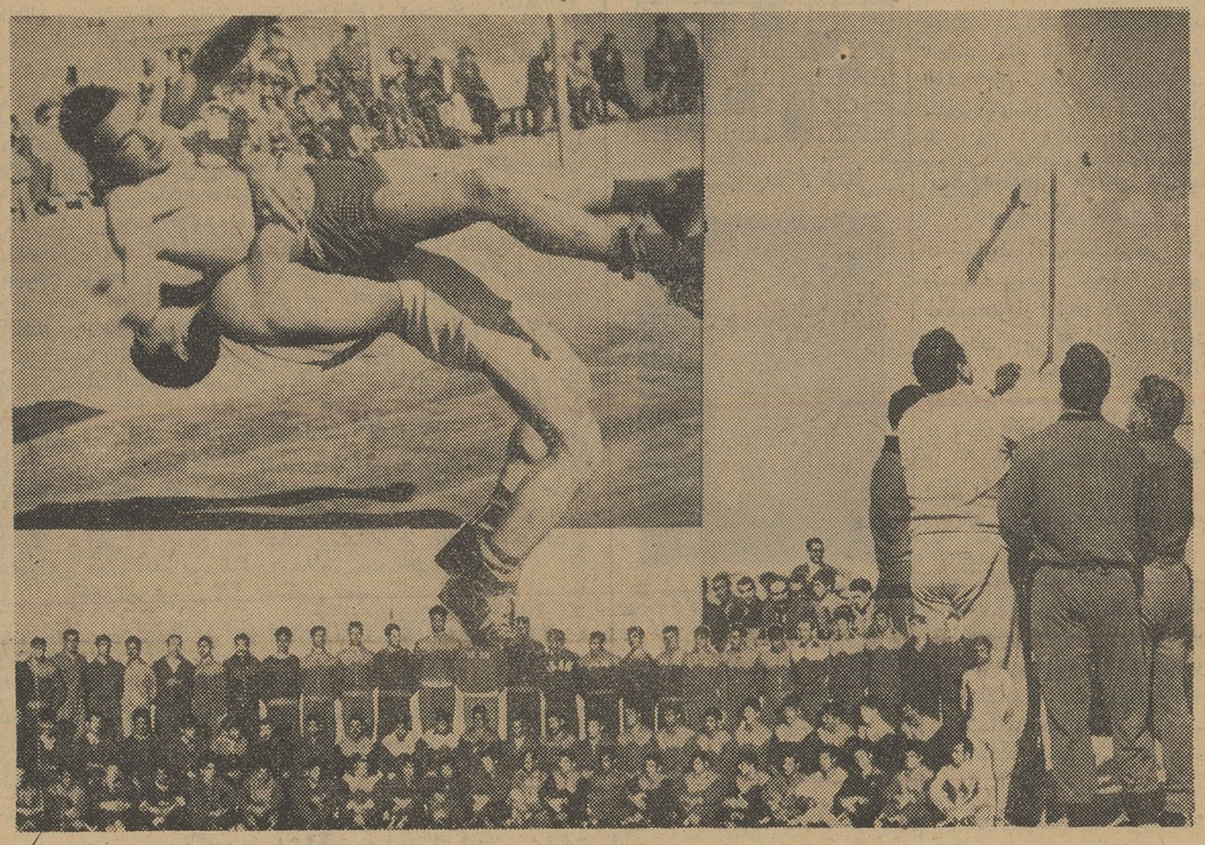

خبرنگار ما درمشهد گزارش میدهد اردوی قهرمانی ورزشکاران شهرستانهای خراسان که درتربت جام تشکیل شده بود پایان یافت و پرچم مسابقات قهرمانی استان بوسیله آقایان وفادار، گلمکانی،شورورزی‌وخادم قهرمانان تیم ملی کشتی ایران پائین آورده شد. این، دهمین دوره مسابقات قهرمانی استان خراسان بود وپرچم مسابقات بوسیله آقای‌حجت کفیل استانداری خراسان بنمایندهٔ شیروان تسلیم شدتایازدهمین دوره مسابقات قهرمانی استان سال آینده درآن شهرستان برگزارشود در عکس بالا سمت راست قهرمانان تیم ملی کشتی ایران پرچم مسابقات را پائین میاورند و سمت چپ صحنه‌ای از مسابقات کشتی‌قهرمانی استان خراسان دیده میشود در قسمت پائین عکس هم‌قهرمانان شهرستانهای خراسان که در این اردوی قهرمانی شرکت کرده‌اند دیده میشوند .

درمانگاه بندر گناوه افتتاح شد

طبق گزارش خبرنگار ما دربنادر جنوب چند روز قبل درمانگاه بندر گناوه که با هزینهٔ ۱۵۵ هزارتومان از طرف سازمان برنامه ساخته شده وبراثر اقدامات آقای دکتر بیت اوشانا رئیس کل بهداری وقرنطینه های بنادر جنوب و بندربوشهر تحویل گردیده بود طی مراسمی افتتاح شد در این مراسم باشکوه رؤسای ادارات دولتی و معتمدین محلی بندر بوشهر و بندر گناوه حضور داشتند و آقای کاظم ضیائی فرماندار بندر بوشهر همانطور که در این عکس دیده میشود باقطع نوار سه رنك بنام شاهنشاه درمیان ابراز احساسات شدید حاضرین درمانگاه مزبور را افتتاح کردساختمان درمانگاه بندر گناوه بسیار مجهز و مدرن است و توام باخانهٔ پزشك و منزل سرایدار میباشد .

نمایندگان اطلاعات درخدمت مردم

مردم شهرستانها بوسیله نمایندگان اطلاعات خواسته های خود را شرح میدهند

اردستان جمعی از اهالی اردستان بدفتر نمایندگی اطلاعات آمدند و گفتند : یکسال است که ازهر یك از متقاضیان تلفن اردستان سه هزار ریال برای نصب تلفن شهری گرفته‌اند وباآنکه تعداد مشترکین بحد نصاب رسیده و مرکز تلفن شهری ازطرف شهرداری اجاره شده وحتی مستخدم هم برای مرکز تلفن استخدام گردیده است معهذا تاکنون دستگاه تلفن شهری در این شهرستان نصب نشده است این عده تقاضا داشتند نسبت باینموضوع توجه شود

اهواز چندروزپیش عده زیادی از مشترکین تلفن شهری اهواز بدفتر نمایندگی اطلاعات آمدند واز وضع‌تلفن خودکار این شهرستان شکایت داشتند . میگفتند با اینکه تلفن خودکار اهواز تازه تاسیس شده و کابلها و سیمهای آن نو و تازه است معهذا باکمترین بارندگی و یا تغییر وضع هوا سیمها اتصالی میکند و تلفنها قطع میشودمیگفتندایکاش وقتی‌قطع میشد لااقل‌چهار پنج ساعت بعد می‌آمدند و اتصالی تلفن را رفع میکردند ولی متاسفانه اینطور نیست .وقتی بمرکز تلفن اطلاع میدهیم که بیائید و خرابی تلفن ما را رفع کنید امروز و فردا میکنند و تاسه چهار روز ماراسرگردان میسازند . آنروز که‌نمایندگان‌مردم برای بازدید کار های انجام شده بمرکز تلفن خود کار اهواز رفتند متصدیان مربوطه داد سخن دادند و مخصوصا روی شماره های ۱۷ و ۱۱ بسیار تکیه کردند و گفتند : این دو شماره در هنگام احتیاج بشما کمك میکند ولی حالا وقتی بشمارهٔ ۱۷ تلفن میکنیم که : تلفن ما خراب شده بیائید درست کنید میگویند : بشماره ۱۱ تلفن کنید و وقتی به‌آن شماره تلفن میکنیم ما را باین یکی شماره پاسی میدهد ! میگفتند : خوب است که تمام تاسیسات تلفن خودکار اهواز جدید استو باوجود این ای سه چهار روز از کار میافتد . پس‌فردا که کابلها و سیمها و دستگاه های آن فرسوده تر میشود چه خواهد شد ؟

شهربابك در اداره آمار و ثبت احوال شهر بابك میز نیستو صندلی نیستو بخاری نیست و وسیلهٔ‌دیگری هم‌نیست . این اداره بخاری ندارد و قفسهٔ بایگانی ندارد ووسیله‌دیگری هم ندارد .

چی میگوئیم ؟... اداره ثبت احوال شهر بابك جز یکنفر اصلا کارمند ندارد حالا عدم وسیله رفت و آمد و میز و صندلی و بخاری و قفسه که‌جای خود دارد !

بله ، اداره آمار و ثبت احوال شهر بابك بایکنفر کارمند بدون هیچدم و دستگاه ووسیله‌ای باید حوزهٔ پهناور این شهر را که چهل فرسنك در چهل فرسنك وسعت دارد اداره کند . آنوقت میخواهیدتمام مردو زن و پیرو جوان و بزرك و کوچك اهالی شهر بابك شناسنامه داشته باشند ؟

حاشا وکلا! این که محال است .

این را عده‌ای از اهالی شهر بابك که بدفتر نمایندگی اطلاعات آمده بودند میگفتند .

جویبار باعصبانیت از پله ها بالا آمدند و وارد دفتر نمایندگی اطلاعات شدند و گفتند : بنویسد آقا ! گفتم : چی را ؟ گفتند : بنویسید در عصری که علم طب بپایه‌ای‌رسیده استکه مرده را زنده میکنند و قلب از کار افتاده را بکار میاندازندهنوز در جویبار شاهی پیش‌پا افتاده‌ترین دارو برای سردرد نیست جویبار حتی یکنفر قابلهٔ تحصیلکرده ندارد و در مدارس اینجا بجای میزو نیمکت و صندلی حصیر و بوریا انداخته‌اند . ما برای دریافت یك برگ رونوشت شناسنامه باید ببابل یاشاهی برویم . بنویسید که در اینجا با لغت «دامپزشك» آشنائی ندارند وحتی یك پاسگاه ، یك کلانتری در اینجا نیست بنویسید آقا ! بنویسید شاید بخوانند و بیایند و ببینند وآنوقت اگر دلشان خواست برای انجام خواسته‌های ما هم فکری کنند . مگر ما آدم نیستیم !؟

سردار فاخر حکمت عازم تهران شد

خبرنگار ما در شیراز گزارش میدهد صبح دیروز آقای سردار فاخر حکمت رئیس سابق مجلس شورایملی که برای شرکت در مراسم استقبال شاهنشاه بهشیراز آمده بود با اتومبیل‌عازم تهران شد .

پریروز آقای سردار فاخر حکمت باتفاق آقای مویدی معاون اداره کل فرهنگ استان فارس از دبستان نمونه روستائی شیراز بازدید کرد و در مراسم جشن انجمن همکاری خانه ومدرسه هنرستان صنعتی دختران‌این شهرستان شرکت نمود .

رزق را روزی‌رسان پر میدهد !

خبرنگار ما در تبریز مینویسد هنوز هم درگوشه‌و کنار شهر تاریخی تبریز بساط رمالها و جن گیرها و دعانویسها دائر استو هنوز هم‌هستندعده‌ای مردان و زنان و جوانان خرافات پرست که باین‌مدعیان جادوگری مراجعه میکنند وحل مشکل‌خود را از آنها میخواهند .

مرکز رمالان و دعانویسان و جن گیرهای‌تبریز میدان صاحب‌الامر و در جوار این زیارتگاه مورد توجه ، تابلوهای مختلفی از قبیل قره‌سیداصلی‌قره سید مشهور ، قره سید مجرب و قره سید ... دیده میشود گوئی این دعانویسان از شکم مادر «قره‌سید» بدنیا آمده‌اند !

عجیب این استکه حتی بعضی اززنان‌و دختران‌و جوانان تحصیلکرده هم باین قره سید ها اعتقاد دارند و اسرار زندگی خود را باآنها در میان میگذارند وحل مشکلشان را از این پرمدعاهای بی‌خاصیت میخواهند .یکی دعای مهر و محبت میگیرد و دیگری گمشده خود را از آنان‌میجوید. سومی برای آنکه زودتر بشوهر برود به‌آنها متوسل میشود و آندیگری بداخلاقیهای شوهرش رابا‌آنان درمیان میگذارد و چاره جوئی میکند . دکهٔ این‌دعانویسان از مطب هر پزشك یا مغازه هر کاسبی شلوغ‌تر است و نمونه‌اش را در عکس بالا ملاحظه میفرمائید. بالاخره هرکسی از یك راه نان میخورد واینها هم از این راه ... رزق را روزی رسان پر میدهد !

رئیس شیلات بندرشاه و گرگان حین انجام وظیفه سکته کرد

خبرنگار ما در بندر پهلوی گزارش میدهد پریروز آقای عسگر آخوندیان رئیس شیلات بندر شاه و گرگان حین انجام وظیفه براثر سکتهٔ قلبی درگذشت . بدستور آقای چوبین رئیس هیئت مدیره و مدیر عامل شرکت شیلات جنازه‌اش را به بندر پهلوی حمل کردند تا در زادگاهش مدفون شود. برای تشییع جنازه مرحوم آخوندیان کلیه دوایر شرکت شیلات تعطیل گردید و حتی ماهیگیران‌هم کار خود را تعطیل کردند و در تشییع جنازهٔ رئیس شیلات بندر شاه وگرگان شرکت کردند .

در این مراسم آقایان دکتر چوبین ، مهندس دادرس رئیس کل‌شیلات گیلان نیز شرکت داشتند .

مرحوم آخوندیان ازکارمندان باسابقهٔ شیلات ایران بود که‌سالها دربندر پهلوی متصدی کارگزینی وشرکت تعاونی شیلات بود .

جنایتکاری که فرزندانش‌راکشته بود

بجای مهریه همسرش چك بی محل باو داد !

قبلا اطلاع داده شد. حبیب‌الله ثانی یکی از اهالی کرمان پس‌از آنکه چهار دختر خود را بطرز فجیعی کشت با ساطور باستانداری آمد و آقای اقبال استاندار کرمان را نیز بضرب ساطور مجروح کرد .

حبیب‌الله ثانی دستگیر وبازداشت شدومحاکمه وی شروع گردید .این مسلم است که حبیب‌الله‌ثانی باید بمکافات جنایات فجیعی که مرتکب شده‌برسد و بکیفر هم میرسد .

اخیرا همسر حبیب‌الله ثانی که از شوهر جنایتکارش قطع امید کرد ومیدانست دیر یازود وی باعدام یالااقل به‌زندان ابد محکوم میشود از اومطالبه مهریه‌اش رانمود . حبیب‌الله‌ثانی هم قطعه چکی بمبلغ یکصدو هشتاد هزار ریال بابت مهریه زنش صادر کرد وباو تسلیم نمود . ولی خبرنگار ما در کرمان گزارش میدهد چند روز قبل که همسر حبیب‌الله چك را ببانك برد تاپولش را وصول کندچك بلامحل بود و بهمین جهت ازشوهرش دراین باره شکایت کرد .حالا حبیب‌الله ثانی علاوه بر آنکه بجرم قتل چهار فرزند خود و سوء قصد باستاندار تحت تعقیب است باتهام کشیدن چك‌بی‌محل هم تحت تعقیب قرار گرفته است .

جنون هوس...!؟

علی پیر محمدی ژاندارم جوان ناحیه هنك ۱۸ ژاندارمری کرمان از چندی پیش خواهان صدیقه حکیمی نژاد زیبا دختری از اهالی این شهرستان شده بود . هروقت دخترك را در کوچه میدید دنبالش میافتاد و در گوشش زمزمه عشق میخواند و مزاحمش میشد .

چند بار صدیقه باو گفت که‌دست از تعقیب من بردار ولی کار عشق این‌ژاندارم جوان بجنون و کار جنونش بتماشا کشیده بود و این گفته ها بگوشش فرو نمیرفت . بیچاره صدیقه چند روزی‌از خانه بیرون نرفت تا از تیر نگاه های هوس آلود این ژاندارم عاشق پیشه خودرا دورنگاهدارد ولی مگر تا چند وقت انسان میتواند خود را زندانی کند ؟

یکروز که برای انجام کار ضروری از خانه بیرون رفت باز هم‌ژاندارم سمج رادید که سایه‌وار در تعقیبش می‌آید تا دوباره زمزمه عشق سر دهد .

مضطرب شد و از همان راهی که‌رفته بود باتاکسی بخانه برگشت ، ولی هنوز در را باز نکرده بود که باز هم باقیافه‌هوسناك ژاندارم جوان مواجه شد .سراسیمه خودرا بداخل منزل افکند و بااین سراسیمگی فراموش کرد که‌در را ببندد .

همین غفلت سبب شد که ژاندارم مزاحم وارد خانه شود و آتش هوس خودرا باوصل دخترك بیچاره که تنها بود فرونشاند ساعتی بعد هم اینموضوع را کسان صدیقه بدادسرا اطلاع دادند وروز بعد در دادسرا مجلس عقد ساده‌ای تشکیل شد که عروس این‌مجلس صدیقه بود و داماد . . . . احتیاجی‌هست بگویم داماد کی بود ؟

گمان میکنم درست حدس زده باشید ، بله داماد همان علی پیر محمدی ژاندارم عاشق پیشه بود که هوسش بجنون رسیده و کار جنونش بدادسرا کشیده بود .

بیمارستان ۲۵ تختخوابی دائر میشود

چند روز قبل آقای دکتر ریاحی‌وزیر بهداری و همراهان از بانه‌وارد سقز شدند وازساختمان جدید شیروخورشید سرخ، بهداری ، درمانگاه ، سازمان شاهنشاهی ، منبع آب لوله کشی، بازاروکارخانه برق شهر بازدید کردند . طی این‌بازدید ها قرار شد بیمارستان ۲۵ تختخوابی جدید سقز دائر گردد وازلحاظ کادر پرسنلی این‌بیمارستان از طرف وزارت بهداری پزشك‌جراح‌و دندانپزشك و قابله‌وپرستار اعزام شود آقای وزیر بهداری وهمراهان پس‌از یکشبانه روز توقف درسقز این شهرستان را بصوب مهاباد ترك کرد .

از هیاهوی خیابانها رم کرد و چندین نفر را مجروح نمود و اتومبیلی را درهم شکست

گاو وحشی

این گاو عظیم‌الجثه که نظم خیابانها را برهم زده بود میخواست کامیون‌رانیز خرد کند

چندر وز قبل گاو عظیم‌الجثه‌ای که از هیاهوی شهر سرگیجه گرفته ورم کرده بود یکی دو ساعت نظم خیابان های گرگان را برهم زد و چندین نفر را مجروح کرد و به‌اتومبیلها حمله ور شد خبرنگار ما در گرگان‌مشروح این جریان‌جالب را چنین گزارش میدهد عصر چند روز قبل گاو عظیم الجثه‌ای که از خیابان شاهرود گرگان میگذشت براثر رفت‌و آمد اتومبیلها و سرو صدای زیاد خیابان رم کرد وناگهان پا بفرار گذاشت گاو مزبور که‌از شلوغی خیابانها وحشت کرده‌ووحشی شده بود دم علم کرده و کف بر لب آورده بود و وحشیانه بهرکس و هرچیز میرسید حمله میکرد .در این جست وخیز های وحشیانه‌بطرف عابرین حمله برد و چندین نفر را بضرب شاخهای خود مجروح کرد وهمانطور جست‌و خیز کنان‌ودوان دوان بخیابان پهلوی گرگان‌رسید. درآنجا رفت‌وآمد اتومبیلها وازدحام مردم بیشتر بود و وحشت گاو دو چندان شد .

گاو عظیم الجثه کف بر لب آورده‌و خیابان را سد کرده بود.در اینهنگام یك تاکسی با مسافر سر رسید و گاو بطرف آن حمله بردو باشاخهای خود قسمت جلوی‌اتومبیل تاکسی را در هم شکست ودوباره بطرف عابرین حمله کرد مردم پا بفرار گذاشتند ودر اینموقع یك کامیون ارتشی سر رسید . گاو وحشی تاکسی وعابرین را رها کرد و متهورانه بطرف کامیون حمله برد ومیخواست بضرب شاخ کامیون را نیز درهم بشکند و در این مبارزه پیروز شود ولی راننده کامیون به ضرب سپر جلو گاو را به زمین انداخت و مردم هم که از دورمبارزه گاو وحشی و کامیون ارتشی را با بالاخره پس‌از ساعتی مبارزه ، گاو ترس‌و لرز تماشا میکردند دوان دوان آمدند و دست‌و پای گاو را محکم باطناب بدرختی بستند. در این جریان اجتماع مردم و توقف اتومبیلها درخیابان پهلوی بحدی‌شد که عبور و مرور قطع گردید و تحویل صاحبش شد .

فرماندار زنجان گفت :

بخرج خود بدانش آموزان جایزه میدهم

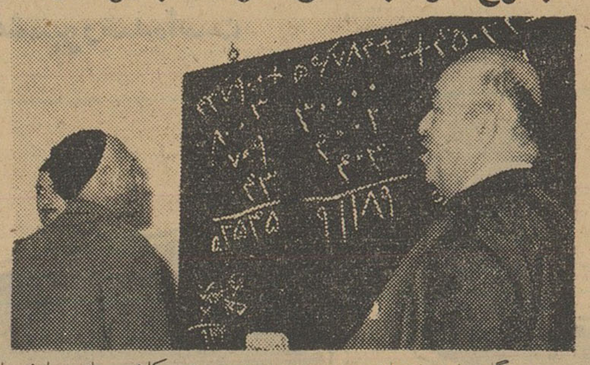

خبرنگار ما در زنجان مینویسد چند شب پیش کلاس های مبارزه با بیسوادی زنجان که هم‌اکنون‌عده زیادی‌از بیسوادان‌درآن مشغول‌تحصیل میباشند ازطرف آقایان صالحی فرماندار ، روسای فرهنك و شهربانی و اعضای شورای فرهنك مورد بازدید قرار گرفت .

دراین بازدید آقای فرماندار در هر یك از کلاس ها از دانش‌آموزان سئوالاتی نمود و آنان‌را تشویق کرد .آقای صالحی ضمن قدردانی از فعالیت های رئیس فرهنك دراین مورد ، اظهار داشت همه وقت آماده برای بازدید این کلاسها هستم و حاضرم بهزینه شخصی برای دانش آموزان فعال کلاس های مبارزه با بیسوادی جایزه بخرم .

در عکس بالا فرماندار زنجان در یکی از کلاس های مزبور از یك پیر مرد دانش آموز سئوالاتی میکند .

واکسن ضد تشعشعات اتمی

دانشمندان شوروی درصدد ساختن یك ماده شیمیائی هستندکه‌موجودات‌زنده‌رادربرابرتشعشعات‌اتمی محافظت میکند

امروز سرهنك ژو بومبئو آمریکائی که اخیرااز مراکز پزشکی شوروی دیدن کرده است گفت دانشمندان شوروی درتهیه واکسن‌ضدتشعشعات اتمی موفق شده‌اند .

چندی قبل دکتر بومبئوطی یك کنفرانس مطبوعاتی اظهار داشت من ضمن بازدید از مراکزپزشکی شوروی در یافتم که دانشمندان شوروی شبانه روز مشغول فعالیت هستند تا هر چه زود تر ماده‌ای بسازند تا موجودات زنده‌رادربرابر تشعشعات اتمی‌و اثرات رادیوآکتیو ناشی از آن محافظت کند .

بومبئو امروز اعلام داشت بموجب اخبار رسیده‌از شوروی دانشمندان این کشور در این راه موفقیت های زیادی بدست آورده‌اند .

بومبئو که‌رئیس یکی‌ازبیمارستانهای مشهور نظامی امریکا بنام«رزد» میباشد افزود دانشمندان شوروی مطالعه پیرامون محافظت انسان در برابر ذرات رادیو اکتیو رادر مرکز آزمایشهای «سوخومی» واقع در گرجستان ادامه میدهنددراین‌مرکز یکهزار میمون و تعداد زیادی حیوانات‌دیگر وجوددارد که‌پزشگان شوروی روی آنها آزمایش میکنند.

بومبئو گفت واکسنی که‌دانشمندان شوروی تهیه کرده‌اند، محتوی‌مقدار زیادی گوگرد است وتاکنون چهل در صد حیواناتی راکه تحت تاثیر تشعشعات اتمی قرار گرفته‌اند از بیماریهای ناشی از آن مصون‌داشته است .

رئیس بیمارستان نظامی «رزد» در واشنگتن‌در پایان سخنان‌خود گفت: دانشمندان شوروی موفق به ساختن یك نوع سرم ضد سوختگی نیز شده‌اند که سوختگی های ناشی از ذرات رادیواکیتو رااز بین میبرد .

فرانس‌سوآر

۶۵۸۷ کیلومتر در ساعت

هواپیمای ایکس-۱۵ باسرعت ۶۵۸۷ کیلومتر درساعت رکورد تازه‌ای بدست آورد

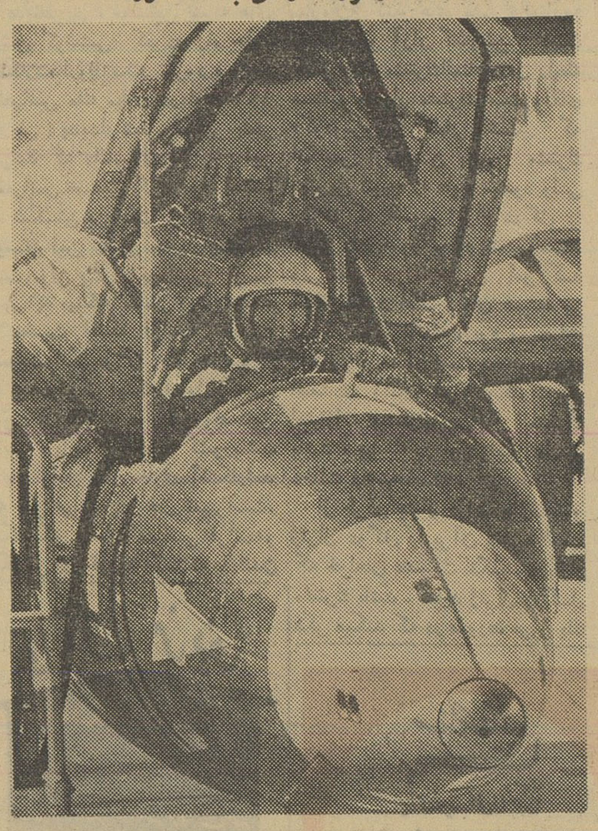

هواپیمای موشکی و تحقیقاتی ایکس -۱۵ باسرعت ۶۵۸۷ کیلو متر در ساعت رکورد جالب ونوینی برجای گذارد . این سرعت بیش از ۶ برابر سرعت صوت‌است.

خلبان این‌هواپیما سرگردرابرت وایت بودواین عکس وی‌راهنگامیکه آماده پرواز میشود نشان میدهد.

این رکورد گیری در ۹ نوامبر (۱۸ آبان) در فرودگاه نیروی هوائی «ادواردز» واقع در کالیفرنیا انجام شد . ارتفاع هواپیمای ایکس ۱۵ در آن‌هنگام از زمین ۶۶ کیلو متر بود.

هواپیمای ایکس -۱۵ که‌هنوز دوره آزمایش را میگذراند برای پرواز در حاشیه فضایعنی در ارتفاع ۱۸۰ یا ۱۶۰ کیلو متری زمین در نظر گرفته شده است.

یك ستاره هالیوود «سفیرسیار» کندی

جنت‌لی ستاره سینما و همسر تونی کرتیس پس از هفت هفته توقف در امریکای لاتین و جنوبی امروز به‌نیویورك‌بازگشت . او از طرف وزارت امورخارجه امریکا به کشور های مختلف قاره امریکا مسافرت کرد . در کشورهائی‌که اومسافرت‌کردکنفرانسهائی پیرامون آتازونی در مدارس و دانشگاهها دادو امروز گزارش مسافرت خود است .

در این عکس جنت‌لی دربازگشت به‌نیویورك در فرودگاه دوکودك ۵ و دوساله خودرا در آغوش گرفته را به ربرت کندی‌وزیر دادگستری امریکا و برادر پرزیدنت کندی تسلیم کرد .

ربرت کندی پس از قرائت گزارش جنت‌لی گفت او رابايد «سفیرسیار» کندی دانست .

فیلم زندگی کندی در دوران جنگ تهیه میشود

جانی گارسون ۲۹ ساله، نقش ستوان یکم‌کندی، فرمانده ناوچه ساحلی شماره ۱۰۹ را بازی خواهدکرد

جانی گارسون ، در فیلمی که از زندگی زمان جنك پرزیدنت کندی تهیه خواهد شد ، نقش وی‌رابعهده میگیرد .

جانی گارسون که ۲۹ سال دارد، در لندن اظهار داشت که اکنون یك کمپانی فیلمبرداری مقدمات تهیه این فیلم را فراهم میسازد و بوی پیشنهاد شده است در نقش فرمانده یك‌ناوچه ساحلی که کندی در زمان جنك ، ناخدای آن بود ، ظاهر شود .

نام این فیلم «ناوچه ساحلی‌شماره ۱۰۹» خواهد بود . ناوچه کندی از طرف نیروهای دشمن مورد حمله‌قرار گرفت ووی‌توانست بوسیله شناخود و یکنفر دیگر از ملوانان ناوچه را نجات دهد و بدین مناسبت بدریافت مدال جنگی نائل شد . کندی در آن هنگام با درجه ستوان یکمی درنیروی دریائی آمریکا خدمت میکرد .

جانی گارسون ۲۹ ساله نقش پرزیدنت کندی را بازی میکند .

نقش کندی

گارسون اظهار داشت که من از فکر اینکه نقش کندی را بعهده‌خواهم داشت ، بهیجان می آیم . من‌تاحال بیشتر درنقش‌های کمدی بازی کرده‌ام و مردم را خنداندهام .

لکن بنظر میرسد که این بار دیگر ، خنده‌ای در کار نخواهدبود وباگلوله‌های توپ و اژدر سر وکار دارم و باید نقش یك فرمانده جدی‌که مسافت بعیدی را در آب شنا میکند بازی کنم .

یك پیرزن ایتالیائی بگمان اینکه‌شوهرش زنده است ۷ روز درکنارجسداو بسربرد

یك پیر زن ۸۰ ساله مدت یك هفته در کنار جسد شوهرش بسر برد ودر تمام این مدت تصورمیکرد شوهر ۸۵ ساله‌اش زنده است . شوهر این زن کهنسال بر اثریك سکته ناگهانی در تختخواب فوت کرد. همسر او بگم که در شهر بولونی (ایتالیا) ساکن است بگمان اینکه شوهرش با او قهر کرده و از خوردن غذا خود داری میکند همچنان در کنار جسد او بسر برد. پیر زن شبها میخواست‌باصرار به شوهرش غذا بخور اند و وقتیکه عکس العملی از جانب شوهرش نمیدید مایوسانه در کنار جسد او تا صبح بخواب میرفت . سرانجام نوه این پیر زن بسراغش آمد و دریافت که پدر بزرگش فوت کرده وباین صحنه تاثر انگیز خاتمه‌داد.

دیلی اسکاچ

افزایش جمعیت فرانسه

بموجب آماری که از طرف‌اداره ملی آمار فرانسه انتشار یافته است جمعیت فرانسه ۴۶ر۱۵۰ر۰۰۰ تن است .

تقریبا ماهیانه ۴۰ هزار نفر برجمعیت فرانسه افزوده شده.

نابغه حقیقی

در دسامبر سال ۱۹۱۴ تمام تاسیسات صنعتی توماس‌ادیسون بزرك در نیوجرسی طعمه حریق شد در حدود دو میلیون دلاروسائل‌ادیسون خسارت‌دید ونتایج تمام تحقیقاتش به آتش کشیده شد .

پسر ادیسون دیوانه واربدنبال پدرش میگشت عاقبت اورا دید که‌در کنار آتش ایستاده‌است در حالیکه چهره‌اش در نور آتش گلگون شده بود وموهای خاکستریش باوزش باد زمستانی در هم میریخت .

پسر ادیسون میگوید:هنگامیکه پدرم رادیدم قلبم از شدت تاثر بدرد افتاد او دیگر جوان نبود و نتایج تمام زحماتش نیز برباد رفته بود .

وقتی پدرم مرا دید گفت مادرت کجاست ؟ او راپیدا کن وباینجا بیاور او هرگز دیگر تاپایان عمرش چنین صحنه‌ای را نخواهد دید .

صبح روز بعد در حالیکه ادیسون در اطراف خاکستر بربادرفته آنهمه امیدهاو رویاهایش قدم میزد گفت : رنج واندوه برای انسان ارزش زیادی دارد . تمام اشتباه کاریهای ما اکنون سوخته است شکر خدا که میتوانیم همه چیز را از نو شروع‌کنیم .

چهره‌ها وگفته‌ها

بنظر میرسد که بسیاری اشخاص احساس‌میکنند که‌علم تااندازه‌ای عقاید مذهبی راکهنه ودور از واقع ساخته است .اما من خیال میکنم که علم برای اهل شك چیزهای شگفت آوری تحفه آورده است .

بعنوان مثال دانش‌بماآموخته است‌که در این دنیا هیچ چیز حتی ریزترین ذرات بدون باقی گذاردن اثرونشانه‌ازبین نمیرود. طبیعت چگونگی از بین رفتن را نمیداند آنچه که اومیداندتغییر شکل است .

دراین صورت اگر خداوند این اصل اساسی را شامل‌تمام اجزاء ناچیز وبی‌اهمیت جهان کرده است چرا نباید تصور کنیم که‌این قانون شامل روح بشر نیز میباشد ؟من فکرمیکنم همینطور باشد تمام آنچه‌را که علم بمن آموخته‌است وهنوز هم می‌آموزد ایمان را به‌بقای‌هستی روحانی ما بعداز مرك تقویت میکند هیچ‌چیز بدون اثرونشان ناپذید نمی‌شود .

دکتر فون براون

زن و مردی دریك فروشگاه بسوی هم تیراندازی کردند

امروز دریکی‌از فروشگاههای بزرك‌شهر ملبروك واقع در کارولین شمالی (امریکا) درانظار مردم دو جنایت‌روی‌داد .

ماروین‌لوکلیر ۳۱ ساله کلانترسابق شهر ملبروك که مدتها بود از نینا همسر ۲۵ ساله‌اش جدا شده‌بود ناگهان با هم دراین فروشگاه برخورد کردند . تصادفا برخورد آنهادرقسمت فروش سلاحهای آتشین صورت گرفت و هردو بدون درنك‌طپانچه‌ای برداشتند بسوی یکدیگر تیراندازی کردند . درتمام این مدت مشتریان از ترس بزیر میزها پناه برده بودند .

لحظه‌ای بعد که سکوت برقرارشد مدیر فروشگاه از مخفی‌گاه بیرون آمده ودریافت‌که هردوکشته شده‌اند.مامورین اداره پلیس بعنوان « قتل دوجانبه » پرونده‌ای تشکیل ندادند .

فیگارو

بدرود

اثر: بالزاك

ترجمه : منصور مصلحی

فیلیپ در حالیکه موج خوشحالی سراسر بدنش را فرا گرفته‌بود می گفت : «استفانی عزیزم! تو گفته های مرا می فهمی ودرمان‌شده‌ئی. آیا اینطور نیست ؟»ولی استفانی در همان حال که با رضایت بچهره فیلیپ می نگریست و خودر ادر آغوش او رها کرده‌بود مثل یك میمون تکه قاذی از جیب او ربود . این رفتار چنان ضربه ئی به مرد بیچاره وارد آورد که برروی زمین در غلطید و طبیب پیر اورابدرون اطاقی‌برد.

فیلیپ موقعی که بخود آمد گفت :«من‌استفانی‌رادوست دارم‌و نمی توانم این صحنه های جانگداز را تحمل کنم . دیگر هیچ امیدی وجودندارد طبیب گفت : «عشق شما هوسی بیش نیست اورا رها کنید . این‌تنها من هستم که می توانم دیوانگی های اورا تحمل کنم....» رنك از رخ فیلیپ پریده بود وباصدائی که در گلویش می شکست گفت :

«من از اینجا خواهم رفت ولی گمان نکنید که اینکار رابخاطرفرار از درد و رنج می‌کنم.تاموقعی‌که زنده هستم بخاطریافتن راهی‌برای نجات استفانی تلاش خواهم کرد » فیلیپ دوسوسی بمزرعه ئی که در سرژرمن داشت پناه برد ولی لحظه ئی از فکر معشوقه زیبایش غافل نبود . یکروزسرد زمستانی درحالیکه‌درمیان درختان‌سروو بیشاخ وبرك‌قدم میزد ناگاه فریاد زد :«راهی‌یافتم !چرا تا بحال باین فکر نیفتاده بودم ؟»

آنچه در اطراف او قرار گرفته بود :رودخانه ودرختان بی برگ‌و تپه‌های کوتاه همه یادآور رودخانه برزینا در روسیه بود . فیلیپ میخواست همان صحنه‌فرار در کنار رودخانه‌برزینا را که در سال۱۸۱۲ رخ‌داده بود بار دیگر تکرار کند وگمان میبرد که این ضربه روحی‌عقل استفانی را بدوباز خواهد داد.

از سپیده دم فردا فیلیپ با ناامیدی بکار مشغول شد .میکوشید تاهمه جزئیات آن‌صحنه درد آور را مجسم سازد . چیزی شبیه یك پل درهم شکسته ساخت . مقداری زیاد چوب وشاخ‌وبرك‌را آتش زد وخواست صحنه آتش سوزی‌را تجدید نماید . فیلیپ باغ مزرعه‌اش را ویران کرد تاآن صحنه‌را در خاطر استفانی زنده نماید . چند نفر از دهقانانش را شبیه سربازان ناپلئون لباس پوشاند . همه چیزآماده شد . فقط اومی‌بایست در انتظار برف‌بماند ....

در همه محافل پاریس از این اقدام فیلیپ سخن میراندند واورا دیوانه می‌دانستند .ولی فیلیپ به‌آنچه دراطراف می‌گذشت‌توجه‌نداشت او فقط باستفانی فکرمی کرد .

ناتمام

نوشته : نورالله لاردودی

خورشید بی غروب

- بانوی عزیز قبل از اینکه باین پرسش پاسخ قطعی بدهم باید مطالبی روشن شود . تقاضا دارم بفرمائید آیاپسرشما سابقهٔ بیماری بخصوص بیماری قلبی دارد ؟
- ابدا .
- ازدواج کرده ؟ نامزد دارد؟
- خیر. اصولا از شنیدن نام زن وکلمهٔ نامزد و ازدواج گریزانست
- سرگرمی وتفریحاتش از چه قبیل بوده ؟
- تنها سواری - شکار - تیراندازی . بورزش وگردش فوق‌العاده علاقمند است وتاپانزده روز پیش از همه جهت سالم و تندرست بوده است .
- آیا پسرشما عصبی مزاج وزودخشم است ؟
- آه . فوق‌العاده .درمواقعیکه خشمگین میشود احدی جرات‌ندارد باو نزدیك شود . مثل ببردرنده وحشتناکست.
- حتی دربارهٔ شما وپدرش اینطور است؟
- هیچ تفاوت نمیکند . دراین موارد مثل آهن گداخته سوزنده وخطرناك میشود.
- در اینقبیل موارد رویهٔ شما معمولا دربارهٔ او چگونه بوده ؟آیا متقابلا عصبی میشدید و با او درشتی وتندی میکردید؟
- هرگز ، هرگز . روش امیر و من در اینگونه مواقع تنهاسکوت وتحمل وتسلیم دربرابر اوبوده لاغیر .
- آیا بانو تنها همین یك فرزند را دارند ؟
- بلی ، این تنها فرزند ماست وبی‌اندازه هم باو علاقمندیم.

- درموارد برخورد بازنان و دختران چه رفتاری داشته؟ آیاخنده روو شیرین زبان بوده یا خجول .
- هیچوقت حاضر نبود بازنان و دختران روبرو شود. بسیارخجول وخونسرد بلکه بی‌اعتنا بهمه و همیشه از جنس مخالفش گریزان بوده.
- آیا شما گاهی اورا بترك این رویه تشویق میفرمودید ؟
- بلی. اما هربار بامخالفت سخت و خشم آنی او مواجه میشدیم . حتی روز قبل از بیماری پسرم از دختر سپهبد طبرستان دعوت کردم باینجا بیاید . منظورم این بود که اورا به‌پسرم نشان بدهم و بعد دختر راخواستگاری کنیم . اما شهریار با حضور دوستانش در میدان تیراندازی همین باغ بشدت از پیشنهاد من غضبناك شد بطوریکه من وحشت کردم .
- پس بعقیدهٔ شما علت بیماری این جوان مسائل عشقی نمیتواند باشد ؟اینطور نیست ؟

بانو حالت یاس و بیصبری بخود گرفت وروبرتافت . در چهرهٔ او علائم عدم اعتماد به پزشك جوان نمودار بود . استاد که بدقت دروضع بانو خیره شده بود پرسید :

- می‌بینم که بانو از این سئوال خیلی ناراحت شده‌اند.

شهبانو سری باطراف حرکت داده گفت:

- آقا. خواهش میکنم از اینموضوع بکلی صرفنظر کنید . بشما گفتم اینجوان بطور قطع ویقین از جنس زن گریزانست . بهیچ‌چیزجز شکارووزرش وگردش بادوستانش توجه نداشته . بنظر من شما بااین پرسشهااز جریان اصلی منحرف میشوید.

استاد درحالیکه تبسمی در گوشهٔ لبانش نمودار شده بودگفت:

- بسیار خوب بانوی من . بفرمائید دوستانش از چه قبیل‌کسانی هستند ؟
- بطوریکه قبلا گفتم درشکار و تیراندازی همذوق و هم سلیقهٔ خود او هستند . دونفرشان از فرزندان رجال محترم درباری و یکی هم فرزند یکنفر ملاك معتبر وثروتمند است .
- شما فرمودید در آخرین شکار دوستانش همراه او نبودند. او از یارانش جداشده بودکه تنها بشکار برود . پس هیچگونه اطلاعی‌از

آنها نمیتوان بدست آورد . غیراز اینست ؟

- همینطور است . آنروز دوستان فرزندم در بین راه از او جدا شدند و هیچ‌نفهمیدند چه برسرش آمده و بکجا رفته بوده است .

استاد یك لحظه بفکر فرورفت . لحظه‌ایکه برای مادر وپدربسیار طولانی وتوام با اضطراب ونگرانی بود. سرانجام شهبانو بابیصبری‌بار دیگر پرسید :

- بالاخره آیا چیزی دستگیرتان شد ؟
- اجازه بفرمائید بانوی عزیز . هنوز نکاتی هست که باید روشن شود. خواهش دارم بدقت بسئوالاتم جواب بدهید.

بانو نگاهی ازروی نومیدی به امیر شاهین افکند . از این‌نگاه معانی بسیاری مفهوم و محسوس بود وقتی اصرار پزشك جوان رابادامهٔ سئوالات دید بابیحوصلگی گفت:

- این سئوالات چه نتیجه‌ای دارد ؟
- تقاضا دارم تامل بفرمائید . همین پرسشها مارا بنتیجهٔ قطعی و کشف این راز راهنمائی خواهد کرد .
- بفرمائید . من حاضرم .
- آیا امیر زاده بموسیقی علاقه دارد ؟
- بی‌اندازه. میتوانم بگویم دیوانهٔ آواز خوش‌والحاق موسیقیست مشروط براینکه خواننده و نوازنده استاد و ماهر باشد . نه‌هر ساز و آوازی .
- آیا خود او بموسیقی آشناست ؟
- بلی . گاهگاهی در تنهائی عود مینوازد . بیشتر از آهنگهای آرام و کشیده بخصوص نغمه های سوزناك لذت میبرد . البته نوازندهٔ ماهری نیست اما شیوهٔ دلپذیری دارد . اغلب اشعار رودکی سمرقندی را زمزمه میکند . گویا در ساختن آهنگهای خود از ترانه ها و سرود های او الهام میگیرد.

استاد بار دیگر بفکر فرو رفت . در اینحال بسقف اطاق خیره شده وچند ثانیه دیدگان را برهم نهاده بود . ناگهان بایك حرکت سریع سر برداشت واز شهبانو پرسید :

- شما بیشتر اوقات این دوهفته رادر بالین او بسر برده‌اید ؟

از: صفا

نان بهمنی!

چند روز پیش در مجمعی که عده‌ای از اصناف در آن دورهم جمع شده بودند گفته شد که نان شهر ما بهترین نان دنیاست -خدا کند که اینطور باشد .

لابد آنهائیکه این ادعا را می‌کنند تمام شهر های دنیا یالااقل قسمتی از این دنیای عریض و طویل را دیده‌اند و با نان شهر ما مقایسه کرده‌اند که با این شهامت چنین ادعائی را میکنند . شایدهم از یك نظر این حرف صحیح باشدوبتوانیم بگوئیم بمذاق ما ایرانیها، بهترین نان همین نان سنگك دوآتشه فرد اعلاست که اگر «خشخاش» گیرنیامدلااقل رویش «کنجد» پاشیده باشند .

یك بحث دیگر هم هست و آن اینکه واقعا «کشك‌وبادنجان» و «آبگوشت لیموعمانی» را با هیچ نانی جز همین نان سنك خودمان نمیشود خورد و لذت‌برد .

با این اشاره ها کار آسانی است که بگوئیم نان شهر ما بهترین نان دنیا است . اما «نان‌دنیا» چه جور نانی است ؟

امروز نانوائی بطریقی که ما در شهر خودمان داریم کمترجائی پیدا میشود ، حتی کشور های باصطلاح «توسعه نیافته» هم سیستم نان پزی خودرا تغییر داده‌اند و هر اصلاحی را که خواسته‌اند در وضع اجتماعی خودشان بوجود بیاورند از مایحتاج اصلی زندگی‌مردم یعنی نان و آب شروع کرده‌اند .

یعنی همانقدر که لوله‌کشی آب برای یك شهر ضروری و از احتیاجات اولیه است مکانیزه کردن سیستم نان پزی هم همان‌درجه از اهیمت را دارد . و بعد از مدتها ، این اواخر اعلام شد که یك کارخانه صدو چهل تنی نان پزی در هفته آینده افتتاح خواهد شد و قصه نان ماشینی را تازه کرد .

اولین بار در سال ۱۳۳۶ فکر ماشینی کردن نان در مسئولین امر بوجود آمد . بی سرو صدا سفارش یك کارخانه را برای اداره سیلوی تهران دادند و اوایل سال ۱۳۳۷ کارخانه نصب شد و آماده کارگردید ، همینوقت جنجال عجیبی در شهر بوجود آمد که آقا میخواهند نانوا ها را بیچاره کنند .

میخواهند آنها را از هستی ساقط کنند و از اینجور صحبت ها، از آنطرف هم عده‌ای شروع به‌بحث و تبلیغ کردند . از لای نان‌سنگك سوسك پیدا کردند و نشان مردم دادند . حتی یکنفر هم بهمین روزنامه آمد و شکایت کرد که‌درنان بربری یك‌باندوپنبه‌مرکورکرمی پیدا کرده‌است !

خلاصه سعی شد که‌بمردم‌نشان‌بدهند نانیکه بقولی‌خوشمزه‌ترین نان دنیاست با چه جواهراتی همراه است و چه ناپاکیهائی در تهیه آن دیده میشود .

بالاخره در تیر ماه ۱۳۳۷ کارخانه نان پزی سیلو بکار افتاد. اولین محصولش را هم به اجتماع چهار هزار نفری پیشاهنگان ایران و دوازده کشور دیگر که در منظریه تشکیل شده و بنام «جامبوری» خوانده میشد فرستاد .

دراین مدت بود که چشم مردم برای اولین بار بنان ماشینی افتاد . همانوقت پیشاهنگان بذله‌گوی اصفهانی که به منظریه آمده بودند اسم این نان‌را «نان‌بهمنی!»گذاشته‌بودند و این از نظر شباهت ظاهری و باطنی نان ماشینی بنوعی آجر بود !

باظهور این نان کار مخالفت هابالاگرفت و کم و بیش عده‌ای هم از فکر تازه استقبال کردند .

کارخانه نان پزی کم‌کم نوع نان را تغییر داد و دکه هائی‌هم در گوشه های شهر ایجاد نمود . جنس نان بقدری خوب شدکه‌کم‌کم داشت بنوعی «کیك» و نان شیرینی شباهت پیدا میکرد . قیمتش هم ارزانتر بود و از این لحاظ نیز بازار بهتری داشت . اما مردم ، یعنی آنهائیکه بیشتر باواقعیت های زندگی مترقی آشنائی داشتند، آرزو میکردند که طبق همان نقشه اولیه بزودی نانوائی ها کم شوند و بجایش شرکت های نان‌پزی باسرمایه نانواها تشکیل شود و همان نان پزهای سابق نان شهر را بدهند .منتها بجای اینکه از آب جوی آرد را خمیر کنند و کارگر تاکمر بتغار فرو برود و هزار جور ناپاکی را با نان مخلوط کنند . نان ماشینی بدست مردم برسد که تمیزترو سالمتر است ،ولی نشد که نشد .

یامردم نتوانستند دل از نان سنگك ولواش و تافتون بردارندویا نانواها که واقعا منافع خود را در خطر میدیدند جلوی توسعه این کار را گرفتند . اما حالا ، بعد از چهار سال ، خبر میدهند که یك کارخانه تازه باشرکت نانواها در حال تشکیل است و این خودش خبر خوبی است . بخصوص برای آنهائی که نان همراه با سوسك‌و کهنه‌پاره‌خیلی بمزاجشان نمیسازد . اماخداکند که این‌کارخانه هم «مستوره» نباشد و دنبال این‌کار را بگیرند .

شاید یکروزی ، نان مردم هم مثل آب ، از ناپاکی ومیکرب وعوامل بیماری زا ،دور بماند .

بقیه از صفحه ۱۲

ملاحظات اقتصادی نقش خود را در تعیین خط مشی سیاسی انگلیس بازی کرده‌اند.زمانیکه کشورانگلیس بسختی دست به گریبان مشکلات اقتصادی گشته بود،تردیدی وجود نداشت که «بازار مشترك» که ارزش خود را براثر پیشرفت سریع نشانداده بود میباید جاذبه بیشتری از خود نشان دهد . اروپا، منطقه‌ای بود که صادرات انگلیس سراسر آنرا در برگرفته بود . گذشته‌از این ، کاملا احساس شده بود که مهمترین اشکال اساسی اقتصاد انگلیس دیوار بلند حفاظی است‌که سالیان دراز صنعت انگلیس را از رقابت بین‌المللی دور داشته است.

کاهش نرخ های چند جانبه در تغییر این وضع تاثیر جزئی داشته است.و تقلیل نرخ های یك جانبه بی شك برای توازن پرداخت های مابی‌اندازه گران بوده‌است.چنانچه ما دیوار حفاظی این کشور را از برابررقابت بزرك‌خارجی برمیداشتیم شاید میتوانستیم بابکار بستن یك سیاست اقتصادی جدید ، فرصت های‌صادراتی جدیدی برای کالاهای انگلیس در اروپا بدست بیاوریم .

چنانچه سیاست انگلیس‌درهیجده ماه گذشته مورد ارزیابی قرارگیرد این مسئله کاملا روشن میشود که محرکهای اقتصادی آنچنان که باید مورد بررسی قرار نگرفته‌اند. وزیران انگلیس همیشه معتقدبودند که‌شکاف اقتصادی اروپا خطر های بیشمار سیاسی را دربرداشته است. اگر استالین خود محرکی برای «وحدت اروپا » بوده است ، بی‌شك خروشچف مردی خواهد بود که کار ناتمام استالین رابه انجام خواهد رساند و مسئله «وحدت اروپا» را تحقق خواهد بخشید .

نیاز محو شکافی که میان شش کشور عضو بازار مشترك و هفت کشور عضوسازمان «همکاری‌تجارت آزاد اروپائی » وجود داردو سبب ایجاد تصادم در قاره اروپا شده‌است تنها در اینسوی «کانال» احساس نشده است. آدنائر صدر اعظم آلمان کاملا از این حقیقت آگاه بود در لحظه‌ای که روابط شرق- غرب به

بازار مشترك اروپا

نهایت تیرگی‌خودر سیده‌است‌محور پاریس - بن نمیتواند پایه‌ای برای سیاست خارجی آلمان باشد ، زیرا این مسئله امکان پذیر است که روزی ژنرال دوگل راهی‌را پیش‌پای بن بگذارد که باقبول آن آلمان ناگزیر شودتعهدات ۱۲سال گذشته خود رازیر پا نهد ، این راه ، انتخاب پاریس یا واشنگتن است.

بدینطریق ، نخستین نشانه های روشن کوششی که در راه حل مشکلات اروپا بکار میرود ، در کنفرانس مك میلان در اوت۱۹۶۰ (در بن) پدیدار شد . چنین بنظر میرسد که مك‌میلان پس از این کنفرانس تصدیق کرده بود که‌تنها راه شکستن بن بست برای انگلیس پیوستن این کشور به بازارمشترك است .ولی پیش ازبرداشتن چنین قدمی‌باید دونکته اساسی روشن‌میشد.

نخست اینکه فرانسه تقاضای عضویت انگلیس را با جان ودل بپذیرد ، دیگر اینکه تمایل‌انگلیس بسوی اروپا باید موردقبول‌وتصدیق کابینه ، پارلمان و مردم کشورباشد

در اوایل سال جاری آشکارشد که نظر فرانسه در حال تغییراست. هنگامیکه مقامات سیاسی فرانسه‌و انگلیس در فوریه گذشته درلندن ملاقات کردند ، فرانسه اصرارکرد که ابلاغیه‌ایکه امکان دسترسی انگلیس رابه «پیمان رم » فراهم میسازد، مورد بحث قرار گیرد .

هنگامیکه در آنزمان آقای‌هیث به وزیران شش دولت عضو گفت‌که انگلیس آماده‌قبول‌یك تعرفه‌خارجی مشترك -تعرفه‌ای که به‌زیان‌سازمان «همکاری تجارت آزاد اروپائی » یا سازمان« کشورهای مشترك‌المنافع» نیست - و آزاد گذاشتن دست کشورهای مشترك‌المنافع در رابطه مستقیم بابازار مشترك است ،آقای «کودومرویل» اظهار داشت که انگلیس ازپیوستن به‌بازار مشترك بهترین نتیجه را عاید میشود ولی چیزی که تصمیم ژنرال دوگل را تغییر داد، هنوز معلوم نشده است. ولی تفکر در باره این امر که آدنائر صدر اعظم آلمان همیشه بر سرکار باقی نخواهد بود و دولت جانشین او ممکن است بخاطربرتری اقتصادی آلمان خواهان قدرت و امتیازات بیشتری دربازار مشترك باشد ، بیشك در این تغییر تصمیم دخالت داشته است .

از طرفی فشار دولت های عضو ژنرال دوگل را برآن داشته است که خواهان عضویت انگلیس‌دربازار مشترك باشد . شاید ژنرال دوگل فکر میکند که در صورت بروز یك موقعیت خطرناك‌در فرانسه‌وبرکناری ناگهانی او از صحنه ،انگلیس‌بتواند عامل سازنده وحدت اروپا باشد.

در امریکا ، در اینزمان،حکومت کندی کاملا دریافته است که‌مسئله وحدت اروپا مسئله مهمی است و باید آنرا در سرلوحه هدف های سیاست خارجی قرار داد .هنگامیکه مسئولین‌سیاست‌امریکا دروashنگتن تاکید میکنند که تصمیم پیوستن به‌بازار مشترك یك تصمیم کاملا انگلیسی بوده‌است، آشکاراتمایلات خودرا نسبت به انگلیس ابراز میدارند .واین امر بنوبه خود مسبب تضعیف‌موقعیت کسانی در انگلیس میشود که معتقدند با داخل شدن درسازمانی که‌انگلیس عضویت‌آنرا دارد - بازار مشترك اروپائی «رابطه ویژه‌ای »که میان لندن‌وواشنگتن موجود است ، از میان خواهد رفت درواقع میتوان این استدلال رابطور معکوس نیز مورد توجه قرارداد و گفت که ورود در این سازمان می‌تواند دو پایتخت را از تصادم با یکدیگر دور نگهدارد .

آنهائی که مخالفت خود را بااین امر ابراز میداشته‌اند اکنون‌معتقدند درحالیکه هفت کشور عضو سازمان «همکاری تجارت آزاد اروپائی » عضویت انگلیس رابهترین وسیله برای‌درهم شکستن‌بن بست‌اقتصادی میدانند، دیگر مخالفت ثمری‌ندارد

ترجمه اردشیر زندنیا

باطری برك
مظهر قدرت ودوام
برای
انواع رادیو وچراغ دستی

BEREC
پارتی جدید وارد شد
آ-۲۹۱۳۸

قاتل زنها
سازمان انتشارات آپولون
بدوستداران کتابهای جنائی
تقدیم میکند . همیشه جزوات جدید
را از روزنامه فروشهای تهران
ونمایندگان در شهرستانها تقاضا
فرمائید.
سازمان آپولون
تبلیغات - چاپ - انتشارات
تهران چهارراه کالج

محصولات شرکت سنگ
پکا
برای زیبائی ساختمان شما
انواع سنگ های رنگارنگ داخلی
پلاکهای فشرده سنگی در ۲۰ نوع ورنگ
باقیمتهای مناسب واستحکام بیشتر

پکا P.K
خیابان سعدی شمالی ساختمان بانک ایران و لیبی تلفن ۳۰۴۸۷۷
نمایشگاه شرکت میلان اول ایرانشهر تلفن ۴۹۲۷۸

مسواک عاج
موجود در تمام داروخانه‌ها و خرازی فروشیها
آ-۲۹۲۳۶

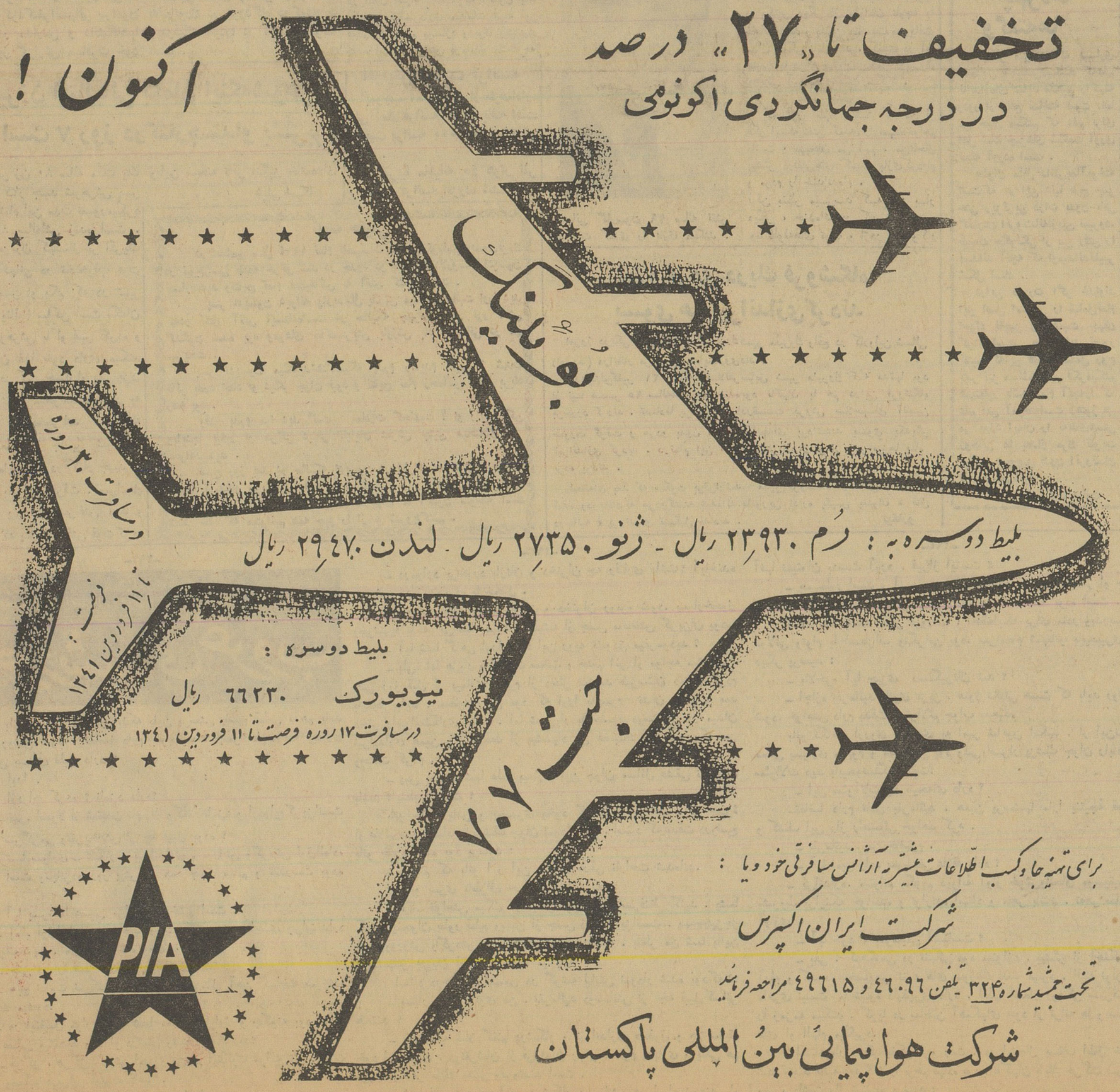

آگهی تغییر محل

اداره شرکت سهامی پنبه ونوغان به خیابان شاه -خیابان فخررازی چهار راه ناهید انتقال یافته است الف ۶۳۲۰
۳-۱ ۲۸۹۸۴-۱

۶۰۰ اتوبوس

بقیه از صفحه اول

اتوبوسهای متوقفی بوده است که در حدود ۳۳۰دستگاه آن بصورت اسقاط در تعمیر گاههانگاهداری‌می شد و تمام آنها با تهیه وسائل و لوازم مورد احتیاج از صورت اسقاط خارج ودر خطوط بکار افتاده است .

هزینه

از محل در آمد حاصله ،شرکت واحد توانسته است مبلغ دویست و پنجاه میلیون ریال بابت تعهدات گذشته بپردازد و میزان بدهی در این چند ماه از یکهزارو پنج‌میلیون ریال به هشتصد و پنجاه میلیون‌ریال تقلیل یافته است .

خرید اتوبوس

مدیر عامل شرکت واحد گفت :ما در حال حاضر اتوبوس به تعداد کافی در اختیار نداریم، احتیاجات دو ساعته اول وقت بیش‌از مقدار اتوبوس موجودفعلی است شرکت‌واحد درعین حال که‌یك شرکت تجاری است رفاه مردم را بیشتراز منافع خود درنظر میگیرد. تعداد اتوبوس موجود ما غیراز دو ساعت اول وقت برای سایر ساعات‌روز کافی است بلکه اضافه‌هم داریم با این وصف مذاکراتی صورت گرفته است که تعداد ۴۰۰دستگاه اتوبوس یك طبقه و۲۰۰دستگاه اتوبوس دو طبقه خریداری شود ترتیب خرید اتوبوس‌ها باینصورت خواهد بود که دولت ایران بدون واسطه بادولت‌آلمان ازطریق کمکهای‌اقتصادی برای‌اتوبوس یك‌طبقه معامله خواهد کرد .

بادولت انگلستان نیز درموردخرید اتوبوسهای دوطبقه‌ازطریق‌اعتبار ارزی دولت ایران اقدام میشود وشرکت‌واحد بهیچوجه واصولا طرف معامله قرار نمیگیرد وفقط نقش‌پرداخت‌اقساط را بعهده دارد .

پیش‌قسط خرید اتوبوسها نیز از طریق شهرداری‌تهران که‌بشرکت‌واحد بدهکار است تامین‌وپرداخت میگردد.

اتوبوسهای سه‌در

سفارش شده‌است که‌برای‌اتوبوس های یك‌طبقه ودوطبقه سه درساخته شود که‌از یك درمسافر سوار شود و از دودردیگر بسرعت پیاده شوند در اینصورت مدت توقف اتوبوسها در ایستگاهها کم خواهد شد .

تاهشت‌ماه دیگراولین‌پارتی‌اتوبوس ها وارد میشود وهرماه ۲۰ دستگاه از آنها درخطوط بکار میافتد ،با بکار افتادن اتوبوسهای خریداری شده تعدادی از اتوبوسهای فعلی تحت‌تعمیر اساسی قرار میگیرد وپس‌از تحویل تمام اتوبوسها دربرنامه ها ومسیر خطوط تغییراتی داده میشود .

اتوبوسهای یك‌طبقه درشمال شهر بکار گمارده میشود واتوبوسهای دو طبقه به‌جنوب شهر اختصاص داده میشود .

مدیر عامل شرکت‌واحد افزود :از هم‌اکنون درصدد تاسیس سر پناهها برآمده‌ایم‌و بسرعت در ایستگاههای اصلی خطوط سرپناه ساخته میشود.

مسافران ساعت ندارند

چون‌برنامه مادقیق واز روی ساعت صحیح‌تنظیم‌خواهدشد یکی‌ازمشکلاتی که‌از نظر حمل‌مسافران با آن روبرو هستیم اینست که‌اکثر مسافران ما ساعت ندارند واز روی ساعت ووقت معین‌برای سوارشدن‌اتوبوس‌بایستگاه نمی‌آیند .

اگرمسافران ماساعت داشته باشند میتوانیم بادقت‌بیشتر باتوجه به‌آمار مسافران درساعتهای مختلف برنامه اتوبوسها را تنظیم نمائیم .

پستهای امدادی

برای جلوگیری از تراکم مسافر در ایستگاههای مبدا ومقصد ،چهار پست امدادی در چهار میدان شهربا تلفن آماده کارخواهد شد ،افسران مامور پستهای مزبور وظیفه دارندهر روز صبح‌اول وقت تراکم مسافران ایستگاهها رادر نظر گرفته واز سایر خطوط کم‌مسافر اتوبوس لازم به خطوطیکه مسافربیشتردارند بفرستند.

اثرخوب

آقای ملایری درپاسخ‌اینکه آیا تغییر ساعات کار ادارات دولتی و مدارس بهبودی دروضع اتوبوسرانی ایجاد کرده یانه ؟ گفت : رویهمرفته این تفکیك اثرخوب داشته ودست‌کم درساعت ۸ کارمندان ادارات اتوبوسها را برای محصلین‌باقی میگذارند واز این ساعت تاساعت ۹ اتوبوسها به محصلین اختصاص میبابد .

صف مصنوعی !

رئیس شرکت واحد گفت :صبحها وبعداز ظهرها محصلین دبیرستانهای شمال شهر دخترو پسر برای ماایجاد مزاحمت میکنند باین ترتیب که ایستگاههای اتوبوس محل «راندوو» میشود و بهیچوجه هم شاگرد مدرسه های پسر دست‌ازکار خود برنمیدارند، مابرای رفاه‌دختران‌دانش‌آموز اتوبوس درحدود امکان (ازنظروضع خیابان) مقابل مدارس دخترانه میفرستیم اما دانش‌آموزان پسر نیز باکمك راننده گلاویز میشوند و باستناد اینکه اتوبوس وسیله عمومی‌است ازاتوبوس های مقابل‌دبیرستانهای‌دخترانه‌استفاده میکنند .همچنین برای ملاقات‌دختران مدرسه یکربع‌ساعت به‌تعطیل‌مدارس دخترانه مانده پسران دانش آموز در ایستگاه بانتظار می‌ایستند تادختران برسند ودراینجا است‌که صف‌طویلی از دختر وپسر بوجود می‌آید درحالیکه قبلا اتوبوس های خالی آمد وخالی رفت وپسران دانش‌آموز سوارنشدند.

مابرای جلوگیری از اینکار درنظر گرفته‌ایم باکمك پلیس از دانش آموزان پسر عکس برداشته و با نام آنها درجراید چاپ کنیم .

حرکت باجه‌ها

موضوعیکه لازم است آقایان خبرنگاران آنرا منتشر سازند اینست که ما آمده‌ایم برای تامین رفاه‌آقایان افسران ارتش ، خط ۸ عباس آبادرا تامقابل بیسیم توسعه داده‌ایم در هر چند صد متر هم باجه گذاشته‌ایم‌شب که میشودبدستور یکی دونفرازساکنین عباس آباد ، باجه هاتوسط چندنفر تغییر محل پیدامیکند ، این آقایان میلدارند وفشار می‌آورند که ایستگاه بنام آنها نامگذاری شود اما من‌دستور داده‌ام بلیت فروش در محلی که‌تعیین شده اگرباجه هم نبود بلیت بفروشدو ایستگاهها هم از روی شماره اعلام گردد . اگر این رویه از طرف‌عده‌ای از ساکنین عباس آباد ادامه پیداکند ما خط عباس آبادرا تاآنجا که در اختیار شرکت واحد میتواندباشد جمع میکنیم !

خط کرج

یکی از خبرنگاران درمورد خط کرج توضیحاتی خواست، آقای‌ملایری درپاسخ گفت: مادرماه بطور متوسط ازدو خط کرج۲۰ هزار تومان‌درآمد داریم ظرف چند ماه اخیر ۶۳۵ هزار تومان از این خط بعواید شرکت‌واحد اضافه شده‌است از این مبلغ ۶۳ هزار تومان بابت ده در صد عوارض بشهرداری کرج پرداخت گردیده‌است

اعتماد مردم

آقای ملایری اظهار داشت اگر مردم بما اعتماد پیداکنند ودرانتظار اتوبوس بیتابی ننمایند مطمئن باشند که انتظار آنها درمواقع شلوغی‌حتی بیش‌از ۵ دقیقه بطول نمی‌انجامد ،ما اینرامیدانیم که‌اتوبوس مثل‌نان‌برای مردم اهمیت داردواگر مردم قدری‌صبر کنند و عجله بخرج ندهند ودر این مورد‌باما کمك کنند بزودی مشکل اتوبوس تهران حل‌خواهد شد .

عصر جمعه فردا در انجمن‌جوانان اسلامی ایران مجلس ادبی برقرار ضمنا از خدمات بی‌آلایش دولت امین فعال شاهنشاه (۱۳۸۱)تقدیر واز همه علاقمندان دعوت میشود .

مترجم نظام مدنی

رئیس اداره نظام وظیفه گفت:

استفاده از مشمولین دیپلمه درکارهای کشاورزی وراهسازی درسایر کشورها نیزمتداول است

بدنبال اظهارات آقای نخست وزیر درجلسه ملاقات با روزنامه‌نگاران عضو جبهه متفق در مورد گماردن مشمولین دیپلمه بکارهای راهسازی و کشاورزی امروز خبرنگار ما با هنوز اطلاع رسمی از این جریان مقامات مسئول تماس گرفت و در اینمورد اطلاعاتی کسب کرد .

تیمسار در پایان نصیرزندرئیس‌اداره نظام وظیفه عمومی بخبرنگار ما گفت باداره نرسیده است ولی چنانچه اینکار با مطالعه ودقت کافی‌انجام گیرد عمل بسیار خوبی است .رئیس اداره نظام وظیفه سپس گفت در مسافرتیکه در سال گذشته بکشور های اروپائی کرده‌ام در چندکشور باین مسئله برخورد کردم. مثلایك روز در یوگوسلاوی دیدم که عده زیادی از دختران و پسران جوان مشغول راهسازی هستند وقتی از آنها سئوال کردم معلوم شد که‌این عده دانشجویان دانشگاههای‌نظامی مختلف هستند که داوطلبانه مشغول راهسازی میباشند رئیس نظام وظیفه افزود البته بعداز تامین احتیاجات کادر ارتش میتوان از وجود بقیه مشمولین دیپلمه درکارهای‌راهسازی کشاورزی وسایر امور که‌موردتوجه دولت است استفاده شود .مشروط براینکه بعد از اتمام خدمت‌وسائل لازم در اختیار آنها گذارده شود .

۶۵۰ نفر درکلاسهای ثبت‌پذیرفته شدند

امروز اعلام شد عده‌ای از کارمندان ثبت که در مسابقه ورودی آموزشگاه ثبت شرکت کرده بودند و معدل بیش از ده آورده بودند باتوجه‌بقانون‌تاسیس‌آموزشگاه ثبت و حق تقدم آنها باپیشنهاد اداره کل ثبت و تصویب آقای الموتی وزیردادگستری علاوه‌بر۶۵۰ نفر که قبلاقبولی آنها اعلام شده بود پذیرفته شدند . ومقرراست‌اداره کارگزینی ثبت برای آنان ابلاغ صادر کندتابتوانند در کلاس ثبت شرکت‌نمایند.

آقای امین معاون وزارت دادگستری و سرپرست ثبت کل‌دستور دادکه از قبول شدگان کلاس ثبت بطور عموم تعهدی گرفته شود که درصورت داشتن اعتبار و ارجاع شغل پس‌از پایان تحصیل و قبولی در امتحانات تاچهارسال درخارج از مرکز انجام‌وظیفه کنند .

شهردار ازکارخانه نان ماشینی دیدن‌کرد

بعداز ظهر دیروز شهردارتهران باتفاق مدیران‌کل شهرداری و دارائی و اعضای شورای انجمن‌شهر تهران بزرگترین کارخانه نان ماشینی تهران‌را درجاده آرامگاه دیدن کردند . این کارخانه دارای یکصدو چهل تن ظرفیت است وظرف چندروز آینده باتمام ظرفیت خود شروع‌بکار خواهد کرد .هنگام بازدید قسمتی از کارخانه بکار افتاد ومحصول نان‌آن درمیان حضار توزیع گردید، آقای ضرغام مدیرعامل شرکت سهامی نان ماشینی گفت: شهرتهران روزانه به‌یکهزار ودویست تن‌نان احتیاج دارد که‌این رقم گاهی‌صد تن‌افزایش یافته‌و گاهی‌دراین‌حدود کاهش میبابدوی افزود که‌پیش‌از یکهزار ودویست نفراز نانوا. های تهران دراین کارخانه شریك هستند ودرنظر است که کارگران نانوائی هارانیز درکارخانه سهیم نمائیم ، کارخانه‌نان ماشینی بزودی بوسیله آقای نخست‌وزیر افتتاح‌خواهدشد .

برای حمایت ازصنایع فلزی کشور

ورود بعضی مصنوعات فلزی ساخت خارج محدود میشود

امروز یك مقام وزارت صنایع ومعادن بخبرنگار ما گفت : وزارت صنایع ومعادن مشغول تهیه‌آماری از مصنوعات فلزی که در ایران ساخته میشود میباشد .

دراین آمار ، احتیاجات داخلی انواع مصنوعات و میزان تولید آنها تهیه و تنظیم خواهد شد .

مقام مزبور افزود وزارت صنایع ومعادن از نظر حفظ و حمایت مصنوعات داخلی نظیر این آماررا برای صنایع و محصولات دیگر تهیه کرده و خواهد کرد.

باتهیه آمار مزبور سعی خواهد شد میزان سهمیه سال آینده‌معین شود ، مثلا در حال حاضر بعضی از انواع محصولات فلزی مانند بخاری درایران بخوبی و زیبائی محصولات مشابه خارجی ساخته می شود وباتوجه باینکه تولید داخلی احتیاجات کشور راتامین میکندو دیگر لزومی بواردکردن آنها نیست تصمیم گرفته میشود از ورود آنها ممانعت شود .

لایحه جدید استخدام

بقیه از صفحه اول

شمول لایحه

بدینطریق لایحه شامل تمام‌کارمندان وکارکنان دولت وموسسات دولتی و نیمه‌دولتی درتمام‌درجات ومقامات‌خواهد شدو تمام کارمندان وکارکنان دولت اعم‌ازرسمی ،حکمی ،روزمزد دون‌پایه، پیمانی درهر موسسه واداره وسازمانی که باشند میتوانند از آن استفاده کنند .

بنابراین موسساتی که دارای‌قانون استخدامی نیستند، شامل لایحه‌جدید خواهند شد . ولی شمول قانون بر موسساتی که دارای قانون خاص هستند ، برعهده دولت‌گذاشته شده است تادر باره آن تصمیم بگیرد .

ادارات وسازمانهائی که وجودقانون خاصی برای آنها صلاح تشخیص‌داده میشود مکلف به‌تهیه قوانین مربوطه خواهند شد .

رتبه‌های جدید

نکته بسیار مهم دیگر اینستکه چنانکه سابقا نیز نوشتیم ، مجموع کارمندان و کارکنان دولت به ۱۳ گروه تقسیم شده‌اند وبرای تعیین رتبه‌های جدید علاوه برآنکه‌سنوات خدمت در نظر گرفته میشود تابه کارمندان قدیمی اجحاف نشود ، ارزش تحصیلی کارمندان نیز در تعیین رتبه‌های جدید ملحوظ‌خواهد گشت .

حاصل مطلب اینست که کارمندان قدیمی چیزی از دست نخواهند داد و ممکن است رتبه‌های تازه‌ای بگیرند و برای کارمندانی نیز که سوابق خدمت آنها چندان زیاد نیست و تحصیل کرده هستند راه باز وگشوده است وباحتمال عده زیادی از آنها رتبه‌های‌جدیدخواهند گرفت .

شرایط ارتقاء

برای ارتقاء باید کارمندان‌حائز شرائطی باشند واین شرائط عبارت است از ارزش تحصیلی ، مدت خدمت وصلاحیت وجای خالی واگر کارمندی نتواند به رتبه بالاترارتقاء یابد وبعبارت دیگر بطور عمودی پیشرفت کند ، میتواند بطور افقی جلو برود وحقوق بیشتری بدست آورد ، یعنی از حداقل واکثری که برای حقوق یك رتبه در نظرگرفته شده است استفاده کند گاهی حداکثر حقوق یك رتبه پائین بیشتر از حداقل یك رتبه بالاتر است.

درلایحه باید هرکارمند برای رسیدن به‌رتبه بالاتر ، سه‌سال در رتبه‌پائین‌تربماند.

اشل متحرك

امااز نظر حقوق و دستمزد یك تغییر بسیار مهم در لایحه ،اینست که حقوقها براساس اشل متحرك درنظر گرفته شده است و این چیزی است که درتمام کشور های پیشرفته ، براساس آن عمل‌میشود. اشل متحرك در بودجه هرسال بادر نظرگرفتن هزینه وشاخص زندگی که از طرف سازمانهای بانکی و اقتصادی تهیه میشود تعیین میگردد واز اینرو تفاوت حقوق یك‌کارمند دولت بابالاو پائین رفتن هزینه زندگی تغییر می‌کند وفی‌المثل کارمندی که دوسال پیش در یك رتبه هزارتومان میگرفته ، اکنون هزارو۳۰۰ تومان میگیرد.

ضمنا نکته بسیار اساسی دیگری اینست‌که حقوق یك گروه از کارمندان صرف‌نظر از آنکه کارمند چه اداره و موسسه‌ای باشند یکسان خواهد شد و تبعیض های کنونی خاتمه می‌یابد .

بحث وتصمیم نهائی

لایحه پس‌از آنکه تقدیم هیئت دولت شد و احتمالا باتغییراتی به تصویب رسید ، از نظر تامین بودجه به شورای معاونین و احیانا به‌وزارت دارائی ارجاع خواهد شد زیرا این لایحه تغییرات عظیمی در وضع بودجه پرسنل دولت خواهد داد.

تصویبنامه‌اتومبیلهای واگذاری

بقیه از صفحه اول

هیئت وزیران درجلسه مورخ ۴۰٫۹٫۸ بنابه پیشنهاد وزارت‌دارائی نظربااینکه اجرای کامل تصویبنامه شماره ۲۰۱۱۶ تاریخ ۱۶٫۷٫۱۳۳۹ درعمل مواجه‌با مشکلاتی شده که باتوجه بوضع فعلی خزانه‌کشور ادامه اجرای آن براساس مقررات تصویب‌نامه مزبور میس نیست.

تصویب نمودند مراتب زیر درمورد اتومبیلهای دولتی و طرز استفاده از آن ازاین تاریخ بموقع اجرا گذارده شود.

۱ـ واگذاری اتومبیلهای دولتی باشخاص از این‌پس متوقف میشود ومقاماتیکه سمت‌یانوع کارآنهاداشتن اتومبیل را ایجاب میکند طبق مقررات این تصویبنامه از اتومبیل دولتی بطور اختصاصی استفاده خواهند کرد.

۲ـ استفاده از اتومبیل سواری بطور اختصاصی منحصرا برای آقایان وزراء معاونین وزارتخانه ها، رئیس ودادستان دیوانعالی کشور ، رئیس دادگاه عالی انتظامی ،رئیس دادگاه عالی تجدید نظر انتظامی استانداران و فرمانداران کل ، روسای دانشگاهها‌مدیران کل وزارتی (بعده‌ایکه در هروزارتخانه بموجب تصویبنامه هیئت دولت‌معین میشود) رئیس کل تشریفات وزارت امور خارجه ، رئیس کل راه آهن ونسبت بمقامات همردیف مشاغل مذکور و همچنین فرمانداران و روسای بنگاهها وشرکتهای‌مستقل دولتی درجه‌اول به‌تشخیص کمیسیون مذکور در ماده ۸ مجاز خواهدبود.

۳ـ در استانها فقط روسای ادارات درجه اول استان حق‌استفاده از اتومبیل سرویس اختصاصی را خواهند داشت و صورت این ادارات از طرف کمیسیون مقرر در ماده۸ معین میشود.

۴ـ از مشمولین ماده ۲و ۳ کسانی که دارای اتومبیل واگذاری می‌باشند و تشریفات واگذاری‌آنهاتمام شده (بدین معنی که تعهد نامه مربوط را تکمیل وارسال داشته و شروع به پرداخت اقساط مقرر نموده باشد) چنانچه مایل باشند میتوانند اتومبیل خودرا نگاهداشته وطبق مفاد تصویبنامه شماره۲۰۱۱۶ مورخ ۱۶٫۷٫۳۹ عمل نمایند ودر صورت عدم تمایل باید پس‌از معاینه وگواهی اداره فنی درتهران‌وادارات دارائی وشهربانی در شهرستان‌ها مبنی براینکه در مدت استفاده از آن صدمه و خسارتی ندیده اتومبیل رامسترد دارند در این صورت‌طبق دستور بند (ب) ماده ۶ تصویبنامه شماره ۲۰۱۱۶ بتاریخ ۱۶٫۷٫۳۹ باآنان رفتار خواهد شد بهرصورت مشمولین مواد ۲و۳ باداشتن‌اتومبیل واگذاری مطلقا حق استفاده از اتومبیلهای سرویس اختصاصی یا عمومی را نخواهند داشت .

۵ـسایر کسانیکه طبق مقررات تصویبنامه ۲۰۱۱۶ بتاریخ۱۶٫۷٫۲۹ اتومبیل به‌آنها واگذارشده ولی‌بموجب این تصویبنامه حق‌استفاده از اتومبیل بطور اختصاصی راندارند مادام که شاغل پستهای مندرج درتصویبنامه ۲۰۱۱۶ باشد از مزایای تصویبنامه مزبور بغیراز بنزین‌و لاستیك وباطری استفاده خواهند کرد ودر صورت‌تغییر شغل طبق‌بند «ه»تصویبنامه مزبور با آنان رفتار خواهدشد ولی کسانیکه حق‌استفاده ازاتومبیل سرویس عمومی برای آنها شناخته میشود و دارای اتومبیل واگذاری هستند تا تاریخی که سرویس عمومی دراختیار آنها گذارده نشده حق‌استفاده از بنزین‌را طبق‌درجه‌بندی‌تصویبنامه‌مربوط‌خواهند یاسرویس عمومی در اختیار آنها گذاشته نشده در صورت تقاضای خود آنها ماهانه مبلغ پنجهزار ریال بعنوان حق اتومبیل از محل اعتبار مربوط پرداخت خواهد شد .

۱۱ـ بجای اتومبیلهائیکه از محل اعتبارات سازمان برنامه‌و سایرپروژه‌ها تهیه وبموجب تصویبنامه شماره۲۰۱۱۶ بتاریخ ۱۶٫۷٫۳۹ باشخاص‌واگذار گردیده از اتومبیلهای مشابه بهمان منظور استفاده خواهدشد وچنانچه اتومبیلهای مزبور بموجب مقررات این تصویبنامه مسترد شوند در محل خود از آنها استفاده بعمل خواهدآمد.

همچنین بهای اتومبیلهای واگذاری وفروخته شده موسساتی‌که تابع‌قوانین مالی خاص هستند و یابصورت‌بازرگانی اداره میشوند بحساب آن موسسات قابل استرداد میباشد

تبصره ـاتومبیلهائیکه تشریفات واگذاری آن بموجب شرط ماده ۴ تمام شده کماکان در اختیار دستگاه های‌ذیربط خواهدبود ودر صورتیکه مورد استفاده مقامات مربوط واقع‌شده باشد پرداخت هزینه بنزین و روغن‌آن تاحداکثر یکهزارو پانصد ریال درماه برای ازاول سال جاری در صورت‌وجود اعتبار وزارتخانه مربوط قابل پرداخت است .

۱۲ـآن‌قسمت ازمقررات تصویبنامه شماره ۲۰۱۱۶ بتاریخ ۱۶٫۷٫۳۹ که‌با مقررات این تصویبنامه تناقض داشته باشد دراین تاریخ ملغی‌است .

درکلاس حرفه‌ای نازی آبادآقای‌نخست‌وزیر ازنقشه‌کشی یك هنرجو سئوال میکند. آقایان درخشش وزیر فرهنك‌ومهندس نفیسی معاون وزارت فرهنك هم درعکس دیده میشوند.

شرح درصفحه ۱۹

۱۰۵ کیلوتریاك درنیشابور کشف‌شد

خبرنگارما در نیشابور گزارش میدهد بعد از ظهر پریروز ماموریں ژاندارمری نیشابور بسرپرستی آقای ستوان اردلان در ۳۵ کیلومتری شهر ضمن بازرسی اتومبیل سواری ۳۱۴۹ برانندگی رضا محمد زاده در حدود ۱۰۵ کیلو تریاك کشف نمودندگرچه صاحبان اصلی تریاك بمحض مشاهده ماموریں از فرصت استفاده کردند و متواری شدندولی تریاکهای مکشوفه ضبط گردید و برای دستگیری قاچاقچیان اقدامات لازم بعمل آمد .

ازدواج برادرزاده سفیرسابق امریکا درتهران

خبرگزاریها گزارش دادند که دوشیزه هوپ‌کوك ۲۱ساله دختر برادر سلدن‌چاپین سفیرکبیر پیشین آمریکا درتهران بایك مهاراجه هندی اعلام نامزدی کرده‌است . دراین عکس دوشیزه مزبور و مهاراجه ۳۸ ساله هندی که فرماندار ایالت «سیکیم» میباشد دیده میشوند .

اطلاعیه اداره راهنمائی ورانندگی

اتوبوسهای مسافری باید از حمل بار اضافی خودداری‌کنند

چون برابرماده ۱۸ آئین‌نامه‌بنگاههای مسافر بری حمل بار با اتوبوس ممنوع بوده و برای هر مسافر بیش از ۴۰ کیلو گرم‌توشه پیش بینی نگردیده است واز نظر اینکه حمل محمولات اضافی باعث بروز سوانح وحوادث ناگوار بوده و برای مسافرین خطرناك میباشد علیهذا بدینوسیله باطلاع دارندگان بنگاههای مسافر بری میرساند که از حمل بار اضافی وسیله اتوبوسهای مسافری جدا خود داری‌نمایند و بمامورین مربوطه بویژه افسران پلیس راه نیز دستور داده شد که از عبور اینگونه وسائط‌نقلیه جلوگیری وعلاوه بر تعقیب قانونی راننده محمولات زائد بر ظرفیت مقرره اتوبوس را تخلیه نمایند اداره راهنمائی ورانندگی از همکاریهای مسافرین محترم ودارندگان بنگاههای‌مسافر بری قبلا تشکر مینماید.

اداره راهنمائی ورانندگی

اطلاعیه

بدینوسیله باطلاع‌اعضاء جمعیت مجاهدین ومدافعین قانون اساسی میرساند همانطورکه درجلسه عمومی جمعه قبل باطلاع برادران گرامی‌رسانده شدبعلت تغییرفصل وبرای‌سردی‌هوا ونداشتن‌محل‌سرپوشیده جلسات روزهای جمعه جمعیت ازاین پس مانند سابق درمنزل آقای اسدالله رشیدیان تشکیل میگردد وچون محل گنجایش همه برادران عزیز راندارد متمنی‌است رابطین صفوف‌دراین جلسات شرکت فرمایند .

آ-۲۳۳۸ جمعیت مجاهدین ومدافعین قانون اساسی

شیکترین
پالتو و بارانی
برای بانوان
خوش‌سلیقه

پالتو وبارانی
مدل ۶۱ پیرایش

بقدری خوشدوخت و خوشرنگ است که مشکل پسندترین دوشیزگان وبانوان‌آنرا می پسندند

پیرایش اول لاله زار

اطلاعات العربیة

الإخاء

مجلة سياسية ثقافية مصورة تصدر عن دار اطلاعات في طهران

شماره ۲۲ مجله الاخاء منتشر شد

یك زن ناشناس راز باند هروئین را فاش کرد

این زن دریك مکالمه تلفنی باسرویس حوادث اطلاعاتی پیرامون عملیات فروشندگان هروئین در اختیار ماگذاشت که منجر بدستگیری اعضای باند توسط مامورین گردید

ساعت هشت صبح امروز تلفن سرویس حوادث زنك زد .گوشی‌را برداشتم خانمی صحبت میکرد . او خودش را زهره معرفی کرد وگفت: درست یکهفته پیش برای اولین بار در روزنامه اطلاعات خبری منتشر شد که‌من از خواندن آن بسیار متاثر شدم چون این خبر حاکی‌از شرح حال زنی بود که عینا سرگذشتی نظیر من داشت من چند بار این خبر را خواندم نکته‌ای‌که توجه مرا جلب کرد این بود که نوشته شده بود این نامه‌بژاندارمری فرستاده شده و ژاندارمری تهران عده‌ای از اعضای باند را کشف‌کرده واکنون در تعقیب بقیه فروشندگان هروئین میباشد .

میخواستم به آمریکا بروم

این زن اضافه کرد :حالا من ماجرای زندگی خود را به‌شما میگویم تابنویسید و مردم ازآن‌پند بگیرند و مامورین نیز با خبرشوند. پدرم دکتر بود من در کلاس ششم دبیرستان تحصیل میکردم ، پدرم میخواست مرا به امریکا بفرستد تادر آنجا طبیب شوم ، ولی درآن موقع که چهارسال پیش بود من دریك سینمابا جوانی آشناشدم.

درست یادم هست دریك شب زمستانی به‌تماشای فیلم «فاتح» به یکی ا زسینماهای خیابان شاهرضا رفته‌بودم وقتی از سینما بیرون‌آمدم دیدم بشدت برف میبارد جوانی که کنار من راه میرفت فورا پالتویش رادر آورد وروی شانه من انداخت ومرا سوار اتومبیلش کرد و به خانه‌ام رسانید من برای قدردانی از او روزبعد به خانه‌اش تلفن‌کردم و دوستی ماازهمین‌جا شروع شد.

گردمهربانی !

ما اغلب باهم بودیم تااینکه یك روز باوگفتم توچرا همیشه مهربان هستی گفت من گرد مهربانی بو میکنم ، گفتم این گرد چه‌خاصیتی دارد گفت همینطور که در شیمی خوانده‌ای داروئی است بنام داروی خنده‌آور همین طور گردی هم هست بنام گرد مهربانی که‌بتازگی در سویس ساخته شده است ، من همیشه از این گرد استنشاق‌میکنم ونسبت بهمه‌کس و همه‌چیز مهربان هستم !

او سپس از گردی که درلوله‌ای داشت روی کاغذی ریخت و بمن داد من بوکردم و دچار حالت‌خاصی شدم دوبار دیگر نیز اینکار تکرار شد روز پنجم احساس کردم که به‌آن گرد معتاد شده‌ام من هنوز نمیدانستم که هروئین چه ماده‌ای است وکسی بمن نگفته بود این سم مهلك چه عواقب‌خطرناکی‌بدنبال دارد .

عواقب‌خطرناك

در هرحال این جوان یکماه تمام بمن هروئین میداد درست یادم هست که در روز سی‌ویکم امتحان داشتیم و تصمیم گرفته بودم نزداین جوان که اسمش محمود است نروم ، ولی درمیان امتحان ناگهان دچار تشنج شدیدی شدم ، بطوریکه روی صندلی غش کردم رئیس مدرسه مرابه خانه‌ام رسانید ولی‌من دیوانه‌وار سوار تاکسی شدمو نزد محمود رفتم درمیان راه‌سرم گیج میرفت ودرد شدیدی بدنم را به پیچ وتاب انداخته بود موهایم راچنك میزدم اشك از چشمانم سرازیر میشد ودهانم بازمانده بود و نمیتوانستم آنرا ببندم و خوب حرف بزنم . وقتی من با اینحال به‌خانه محمود رسیدم دیدم داردآواز میخواند باو گفتم «گرد مهربانی» میخواهم گفت متاسفانه‌تمام کرده‌ام و هر مثقالش پانصد تومان است گفتم پول‌ندارم بخرم هرچه‌بگوئی میکنم . اومرا سوار تاکسی کردوبه جاده کرج آورد و بکافه‌ای برد من‌از فرط تشنج بیهوش شدم وقتی بهوش آمدم دیدم محمود نقشه پلیدش را عملی کرده وفرارنموده است .

پدرم از غصه مرد

من بخانه محمود رفتم التماس‌کردم وباو گفتم که‌از گناهش صرفنظر می کنم بشرط آنکه بمن هروئین بدهد، محمود از آن روز ببعد بمن گرد می فروخت و من‌بادزدیدن پولهای پدرم قیمت آنرا می‌پرداختم و آخرالامرچون پولی دردسترسم نبودبامرد های دیگر رابطه پیداکردم و از آنها پول می‌گرفتم ، پدرم که از انحراف من‌آگاه شده‌بود از همین غصه دق‌کردو مرد.

تشکیلات فروشندگان

من پس‌از مرك پدرم بی سرپرست شدم بزودی هرچه از اوبرایم بارث باقی مانده بود فروختم و هروئین‌خریدم محمودرا چند بار گرفتندو بزندان انداختند وقتی او زندانی میشد شخص دیگری بامن تماس میگرفت و بمن گردمیفروخت و من‌اینجا بودکه به تشکیلات آنها پی بردم و دانستم ، گرفتن فروشنده اهمیتی در انتشار هروئین وکم شدن معتادین ندارد‌هر شب که‌در روزنامه‌ها خبر دستگیری باندی منتشر میشد روز بعد برقیمت هروئین اضافه میشدو این اخباربهانه خوبی بدست فروشندگان میداد .

میخواهم انتقام بگیرم

زهره درخاتمه گفت اکنون من‌یك زن‌بدبخت هستم و چون مسبب این سیاه روزی‌خودراهروئین‌میدانم‌میخواهم ازفروشندگان آن‌انتقام‌بگیرم بهمین جهت اطلاعاتی راکه درباره یك‌باند فروشندگان هروئین دارم در اختیار شما میگذارم .

زهره سپس مطالب مفصلی‌ازعملیات این‌باند ونشانی های اعضای آنها در اختیار ما گذاشت که چون انتشار آنها بفرار قاچاقچیان کمك میکند از نوشتن نام آنها خودداری میشود .

راهنمائی شد

از طرف سرویس حوادث شماره تلفن‌تیمسارخسروانی فرمانده‌ژاندارمری تهران در اختیار زهره‌گذاشته و باو توصیه شد که به آنجا مراجعه کند.

بطوریکه از ژاندارمری تهران‌کسب اطلاع شده‌است زهره به آنجا مراجعه کرده و مشخصات اعضای یك باند را دراختیار مامورین قرار داده‌است .

فرمانده ناحیه یك ژاندارمری‌امروز از کمك سرویس حوادث روزنامه اطلاعات تشکر کردو گفت در۲۴ساعت گذشته عده زیادی بمن تلفن کرده ومعتادین و اعضای باند هارا معرفی کرده‌اند کلیه مامورین‌تجسس‌ژاندارمری تهران اکنون در تعقیب‌این عده‌هستند. نظرما اینست که‌در این جهادانسانی اول معتادین را بشناسیم آنها رابه مریضخانه بفرستیم وسپس از روی نشانیهائیکه‌ازآنهامیگیریم‌فروشندگان را پیدا کنیم‌و باین وسیله هم‌معتادین ازمیان میروندو هم فروشندگان‌بچنك می‌آیند .

آخرین خبر

ساعت یك‌بعد ازظهر امروزخبرنگار ما اطلاع دادکه ژاندارمری تهران با استفاده از اطلاعات زهره یك باند بزرك را کشف کرده و طی یك زدو خوردشدید عده‌ای را درحوالی شهرآرا دستگیر نموده‌است .

زنی خود را آتش زد

زن صاحبخانه باین زن تهمت زده بود

معصومه حسینی

زن۱۶ساله‌ای که زن‌صاحبخانه‌اش باو تهمت زده‌بود بانفت خودرا آتش‌زد وبسختی مجروح‌شد .

عصر دیروز تلفنی بکلانتری ۶خبر داده‌شد زنی درکوچه بناها واقع در خیابان خراسان‌خودرا آتش‌زده است

بدستور آقای سرگرد فرزانه‌رئیس کلانتری مامورین به‌خانه این‌زن‌رفته واورا به‌بیمارستان حکیم‌الملك‌منتقل کردند وسپس تحقیقات‌خودرا پیرامون این‌حادثه دنبال نمودند .

دراطاق این‌زن‌نامه‌ای‌بدست‌مامورین افتاد ،دراین نامه نوشته‌شده بود :

«اینجانبه معصومه حسینی بعلت اینکه فروغ‌خانم اکبری‌و خواهرش صفیه بمن تهمت ناموسی زده‌اند وگفته‌اند چهار ماه‌است کرایه اطاق آنها را نپرداخته‌ام خواستم ازاین عذاب نجات پیداکنم . شوهر عزیز محمد خداحافظ »

مامورین باستناد این نامه فروغ اکبری زن صاحبخانه وخواهرش را بکلانتری جلب‌کردند وضمن بازجوئی معلوم شد چند روز پیش بین زن صاحبخانه ومادر معصومه برسرمصرف برق گفتگوئی درگرفته‌و ضمن آن زن صاحبخانه به‌معصومه تهمت‌زده‌است. چون دیروز نیز این تهمت را تکرار کرده، معصومه نیز باریختن مقداری نفت روی لباسهایش خودرا آتش زده است .

زن‌صاحبخانه وشوهرش که‌او نیز پس‌از اطلاع ازجریان واقعه بسراغ پدر معصومه رفته وبااو نزاع کرده‌بود باپرونده بدادسرای تهران فرستاده شدند .بطوریکه ازبیمارستان کسب اطلاع شده جراحات معصومه شدید است .

محاکمه قاتل فلور

از روز شنبه شروع میشود

روز شنبه محاکمه سعداله قاتل «فلور»درشعبه۹دادگاه‌جنحه‌بریاست آقای دکتر ناصر وثوقی شروع خواهد شد . از دوماه پیش پرونده فلور پس از صدور کیفر خواست علیه سعداله نوکر هفده ساله وی جهت محاکمه بشعبه ۹ دادگاه جنحه ارجاع گردیده بود.

علت ارجاع این پرونده بیکی از شعب دادگاه جنحه صغرسن‌متهم بقتل بود. چون سعداله پس از اقرار صریح بقتل فلور میرزا آغاسی از طرف دادسرای تهران بادارەپزشکی قانونی فرستاده شد تا سن‌وی‌معلوم گردد. پزشکان قانونی پس‌ازمعاینه سعداله سن قانونی او را هفده‌سال تعیین نمودند .

ماجرای قتل فلور

در زمستان سال گذشته‌شخص ناشناسی بکلانتری ۲۵ تلفن کرد واطلاع داد که در یکی از خانه‌های خیابان بهار زن زیبائی بقتل رسیده است این شخص‌پس از اینکه آدرس محل قتل را به مامورین داد بدون اینکه خودرا معرفی نماید مکالمه تلفنی را قطع کرد. مامورین کلانتری۲۵ پس از قطع مکالمه تلفنی درصددتحقیق درباره‌خبرناشناس برآمدندوبنشانی که وی داده بود رفتند .

نشانی مزبور ساختمان سیمانی سفید رنك سه طبقه‌ای بود که در طبقه دوم آن قفل بود ولی درطبقات دیگر آن عده‌ای سکونت داشتند مامورین پس از کسب اجازه از دادستان تهران قفل طبقه دوم آپارتمان را شکسته و وارد سر سرای آن شدند در ابتدای ورود در آشپزخانه منزل با جسد زن زیبائی روبرو شدند این زن‌بوسیله ضربات شدیدی که بسرش وارد آمده ودستمالی که دور گردنش پیچیده شده بود بقتل رسیده بود. مامورین انتظامی پس‌از کشف‌جنازه وبازرسی منزل در صدد تحقیق در اطراف این قتل فجیع و دستگیری قاتل بر آمدند پس از تحقیقاتی که بعمل آمد معلوم شد مقتول‌ایران میرزا آغاسی‌نام‌دارد وبه«فلور»معروف است وی مدتها پیش از خانواده‌خود جداشده وبطور مجردزندگی میکرد واخیرا بیش از چند ماه نبود که باتفاق نوکر خود سعداله در این آپارتمان سکونت داشت فلور شبها دربار یکی از رستورانهای تهران کار میکرد .

قتل فلور باشایعاتی که دراطراف آن برپاشده بود روزبروز پیچیده‌تر میشد وآنچه توجه مامورین‌رابخود جلب کرده بودناپدید شدن سعداله نوکر فلور بود تحقیقات مامورین از اشخاص مختلف شروع شد و

فلور که مدتها موضوع قتل وی برسر زبانها بود

اقداماتی برای پیدا کردن سعداله بعمل آمد ، بالاخره بادستگیری‌دو نفر پس از چندماه که این قتل‌بطور مرموزی جلوه‌گر شده وشایعات زیادی در اطرافش پیچیده بود ، سعداله در یکی از دهات اردبیل دستگیر و بتهران منتقل شد .

چگونه فلور را کشتم

سعداله پس از رسیدن بتهران در اولین جلسه بازپرسی بقتل‌فلور اعتراف کرد و گفت : من فلور را

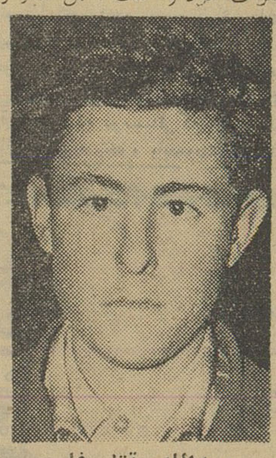

سعدالله بقتل فلور اعتراف کرده‌است

دوست داشتم او هم وعده کرده‌بود که با من ازدواج کند ولی هر وقت که وعده‌اش رایاد آوری میکردم سعی میکرد ببهانه اینکه هنوز من کوچك هستم مراسم عقد را عقب بیاندازد ،باین جهت آنشب هم‌باو تذکر دادم ولی فلور بمن پرخاش کرد از اطاقش بیرونم کرد . من هم ناراحت شدم . من شبها دراطاق فلور میخوابیدم آنشب وقتی خانم با من دعوا کرد مطابق معمول‌جایم را در اطاق انداختم و ظاهراخوابیدم اما پس از ساعتی که فلور بخواب رفت ،با قندشکنی که بالای سرم‌بود چند ضربه به سرش کوبیدم ، فلور چند لحظه مقاومت کرد ولی در نتیجه ضربات قندشکن بیهوش‌افتاد ومن پس از اینکه مطمئن‌شدم مرده است اوراکشان‌کشان به‌آشپزخانه بردم وصبح زودبابرداشتن مقداری جواهر وساعت‌خانم ازخانه‌بیرون رفتم وروز بعد عازم ده شدم .

پرونده قتل فلور زیر نظر آقای فخارپور بازپرس شعبه اول‌رسیدگی میشد باتوجه بشایعاتی که در باره قتل فلور وجود داشت بازپرس پرونده تحقیقات دامنه داری در اطراف این پرونده بعمل آورد ولی کوچکترین نتیجه‌ای بدست نیامد چون سعداله صریحا اقرار بقتل فلور کرده‌بود باین جهت کیفر خواست علیه وی صادر گردید و بدادگاه جنحه فستاده شد .

در۲۴ ساعت گذشته :

۶ نفر دراثر تصادف مجروح شدند

در ۲۴ ساعت گذشته ۶ نفر به اسامی جعفر حسین زاده فرزند حیدر ، بانو زهرا سرشکی فرزند غلامرضا ، محمد محمودی فرزند تیمور ، حسین علی سلطانی فرزند رضا واله وردی زنگنه فرزندبختیار وفریده کریمی در اثر حوادث رانندگی زخمی شده‌اند.

حریق

دیروز در مغازه تیر فروشی حاج حسن مشهدی حسنی در خیابان‌شهباز ودررستورانی‌واقع درسه‌راه‌مونك‌واتومبیل شماره ۲۷۲۲۳ درخیابان جوادیه حریق واقع شد که وسیله مامورین اداره آتش‌نشانی خاموش گردید .

۳۰۲۵۶۹
تلفن سیستم سرویس حوادث

از امشب در سینماهای
ادئون ـ رادیو سیتی ـ آسیا
الیزابت تایلور
ادی فیشر ـ لارنس هاروی
در فیلم
گناهکار نیویورك
(باتر فیلد ۸)

سینماسکوپ
رنگی ـ دوبله فارسی
در استودیو دماوند
BUTTERFIELD 8

الیزابت تایلور بخاطر بازی‌هنرمندانه‌ای که دراین فیلم ارائه داده موفق به‌اخذجایزه‌اسکار گردیده
محصول ۱۹۶۱ کمپانی متروگلدوین‌مایر

یك داستان شورانگیز ولطیف ازسرگذشت زن زیبا وهوسبازی که بازیبائی خیره‌کننده خویش تمام مردان نیویورك را شیفته خود نموده بود و بوسیله شماره تلفن خود (باترفیلد ۸) خودرا به آغوش‌مردان‌ثروتمندمیانداخت‌تااینکه‌یك‌عشق‌حقیقی زندگی اوراد‌گوگون‌ساختو...

امسال بعداز حماسه سرباز تهران درانتظار
عالیترین پدیده سینمای شوروی
خانه مسکونی من
برنده جایزه اول در فستیوال‌کارلو ریواری
(دنیائی عمیق از سوز وگدازها ـ ناله‌ها ـ عشقها وامیدهای انسانها)

شاهنشاه در یکی از کلاسها تدریس فرمودند

بقیه از صفحه اول

خانم صدیقه قلی زادگان خیر مقدم عرض کرد و معلمین دبستان ومتعمدین محل و اعضای انجمن خانه و مدرسه را حضور شاهنشاه معرفی نمود. هنگام تشریف فرمائی شاهنشاه باولین کلاس ابراز احساسات شدیدی از طرف بانوان ابراز شد شاهنشاه در این کلاس سئوالاتی از مواد درسی آنان نمودند که از طرف نو آموزان پاسخ صحیح بعرض رسید.

۶۵۷۵ نفر

شاهنشاه از تعداد نو آموزان کلاسهای شبانه سئوال فرمودند ، آقای قائم مقامی رئیس اداره فرهنگ ناحیه شش بعرض رسانید: این دبستان دارای ۷ کلاس شبانه و ۳۵۰ نو آموز میباشد که درچهار کلاس اول و یك کلاس دوم و یك کلاس پنجم سرگرم تحصیل میباشند .مجموع دانش آموزان زن ومرد که در کلاسهای شبانه ناحیه شش تحصیل میکنند ۶۵۷۵ نفر میباشد که افزایش آنها نسبت بسال گذشته بیش از دوبرابر شده است در کلاس دیگر دخترانی از سنین ۷ تا ۱۲ سال مشغول فراگرفتن خواندن ونوشتن بودند.

سئوالات شاهنشاه

شاهنشاه از مواد درسی و هوش این نو آموزان سئوال فرمودند آقای درخشش بعرض رسانید این دختران ارزمره کسانی هستند که پدران ومادران آنها ازسن ۷ سالگی آنها را بمدرسه هدایت نکرده‌اند ولی بر اثر تبلیغ وزارت فرهنك در هفته جهاد ملی ومبارزه بابیسوادی اولیای آنان به خبط خود متوجه شده وآنان را بکلاسهای شبانه هدایت نموده‌اند.

در این کلاس که دختران خرد ـ سال سرگرم تحصیل بودند شاهنشاه خطاب به آنان فرمودند آیا بین شما دو خواهر وجود دارد که در این کلاس باشد چند نفر از جا برخاسته وخواهران خود را معرفی کردند. شاهنشاه از معلم کلاس سئوال کردند در سال اول به آنها چه یاد میدهید ؟معلم مربوط بعرض رسانید فارسی،شرعیات،مطالب بهداشتی وحساب تا شماره صد . شاهنشاه خطاب به آقای وزیر فرهنگ فرمودند این نهضت مبارزه با بیسوادی خیلی بدرد زندگی آنها میخورد و مردم را از جهل و نادانی رهائی میبخشد سعی کنید در دهات نیز اینگونه کلاسها را دایره نمائید . آقای شاکرین بعرض رسانید در بعضی از دهات این کلاسها دایر شده و سعی میشود در تمام دهات دایر شود .

شاهنشاه فرمودند آیا در بین این بچه ها بیمار پیدا میشود ؟ خانم صدیقه قلی‌زادگان رئیس دبستان به عرض رسانیددر ناحیه فرهنگ درمانگاه داریم واز طرفی در خود مدرسه نیز دارو هائی موجود است که به‌تجویز پزشك در صورت لزوم استفاده می شود . شاهنشاه فرمودند آیا در بین آنها کسی مبتلا بتراخم هست بعرض رسید باین بیماری کسی مبتلا نیست.

شاهنشاه در مورد توزیع شیر بین دانش آموزان سئوال فرمودند ،مدیره دبستان معروض داشت در کلاسهای روزانه ۸۱۶ نفر دانش آموز در ۱۷ کلاس سرگرم تحصیل هستند و از شیر استفاده میکنند ولی به‌نوآموزان شبانه شیر نمیرسد شاهنشاه هنگامیکه از این کلاس بکلاس دیگر تشریف فرما میشدند خطاب بوزیر فرهنگ فرمودند هر قدر مملکت پیشرفت کند تعداد باسوادان زیادتر خواهد شد وزیر فرهنگ بعرض رسانید تا چند روز دیگر آمار دقیقی از مجموع دانش آموزان کلاسهای شبانه مبارزه بابیسوادی در تهران و شهرستان ها و دهات بعرض خواهد رسید .

شاه در کلاس پنجم

شاهنشاه سپس بطبقه فوقانی دبستان فیروزان تشریف فرما شدند در کلاس پنجم شبانه عده ای از زنان سرگرم تحصیل بودند و بعضی از آن ها بچه های خود را نیز همراه آورده بودند . شاهنشاه دروس و همچنین خط آنان را با دقت بررسی فرمودند واظهار خشنودی فرمودند ، مدیره دبستان بعرض رسانید این خانمها امسال در امتحانات ششم شرکت می جویند . شاهنشاه فرمودند آیا همه شما بچه هم دارید همگی گفتند بلی! و چند نفر که بچه های خود را آورده بودند و از پشت میز دیده نمیشد روی دست بلند کرده و ارائه دادند یکی از بانوان گفت در زندگی منتهای آرزو و آمال ما این بود که از نزدیك شاهنشاه خود را به بینیم که بحمدالله بخواست خدا و با کمك وزارت فرهنگ باین مدرسه آمدیم و به آرزوی خود رسیدیم .

کمك های مردم

شاهنشاه در مورد کمك موسسات بکلاسهای مبارزه با بیسوادی سوال فرمودند آقای وزیر فرهنگ معروض داشت : سازمان برنامه یك میلیون تومان برای اینکار و برای تهیه کتاب در نظر گرفت . شاهنشاه فرمودند آیا دانش آموزان اجازه دارند کتابها را با خود بمنزل ببرند وزیر فرهنگ عرض کرد بلی !

شاهنشاه در تمام کلاسها از مواد درسی آنان سئوالاتی میکردند که نو آموزان بخوبی از عهده پاسخ صحیح بر می آمدند . در یکی از کلاس ها شاهنشاه کتاب ورق زدند وزندگی حضرت مولای متقیان امیرالمؤمنین علی‌علیه‌السلام را باز کردند وفرمودند بخوان ! دانش‌آموز از آغاز تا انتها رابدون غلط خواند که بینهایت مورد تحسین شاهنشاه واقع شد ،سپس شاهنشاه شعری را که در باره (سعی وعمل) سروده شده بوددستور فرمودند بخوان شاگرد مزبور آن شعررا نیز بدون غلط خواند . شاهنشاه ضمن ابراز خرسندی فرمودند آیا معنی لغات را هم میدانند .مدیر دبستان و معلم کلاس جواب مثبت دادند.

در یکی از کلاسها که دختران از سن ۸ تا ۱۳ سال مشغول فرا ـ گرفتن خواندن ونوشتن بودند شاهنشاه فرمودند آیا شش ساله هم بین آنها هست مدیر مدرسه بعرض رساند این دختران از ۸ سال ببالا هستند . شاهنشاه درحالی که لبخند میزدند فرمودند اینها هنوز به‌سنی نرسیده‌اند که سن خودرا پنهان کنند.

تدریس باچوبدستی

دریکی از کلاسها شاهنشاه امر فرمودند معلم طرز تدریس رانشان دهد معلم کلاس در حالی که چوبدستی بلندی بدست داشت بر روی کاغذها که کلمات نوشته‌شده بود میگذاشت و دانش‌آموزان نام هرکلمه را باصدای بلند میخواندند دریکی از کلاسها یکی ازبانوان طفلی راباخود آورده بود شاهنشاه دراین‌باره سئوال‌فرمودند.وی‌بعرض رساند مادرم وضع حمل کرده ودر زایشگاه است کسی در خانه نبود خواهرم را باخودآورده‌ام .شاهنشاه درکمال رافت و مهربانی جویای حال مادر او شدند . شاهنشاه در این‌موقع فرمودندهوای کلاس‌سالم نیست چندنفر سرفه می کنند دربهداشت اینها جدیت کنید.

دربعضی از کلاسها عده‌ای اززنان جریان زندگی نامطلوب خودرابه عرض شاهنشاه رساندند .شاهنشاه به‌آقای اکبر مقرر فرمودند نام آنهارا یادداشت کنید تارسیدگی شود .

دراینموقع نسبت به خانم‌صدیقه قلی‌زادگان رئیس دبستان ابراز تفقد فرموده واز مدرسه خارج‌شدند

درمدرسه شهاب‌الدوله

مقارن ساعت هفت‌وچهل دقیقه اعلیحضرت همایونی وارد مدرسه پسرانه‌شهاب‌الدوله شدند درمدخل مدرسه آقای عزیزاله جهانبانی مدیر دبستان مزبور به شاهنشاه خوش‌آمد گفت : ضمنا معروض داشت که آمار دانش‌آموزان‌روزانه درسال تحصیلی جاری دراین‌مدرسه ۸۱۵ نفر و داوطلبانیکه در کلاس های مبارزه بابیسوادی در سال جاری شرکت کرده‌اند ۴۸۴ نفر میباشد که باتوجه بآمار سال تحصیلی گذشته دوبرابر گردیده است . شاهنشاه ضمن ابرازمرحمت نسبت بمدیر و معلمین دبستان و استفسار از وضع زندگی وخدمت آنان برای بازدید کلاسهارهسپار شدند.

سئوال ازکارگران

دراغلب کلاسها کارگرانی که‌روز ها مشغول کار هستند حضور داشتند شاهنشاه از یکایك آنان وضع کار، دستمزد دریافتی وساعات کار آنان را استفسار مینمودند وامر میفرمودند که‌هریك از آنان دروسی راکه فرا گرفته‌اند بخوانند .

یکی از کارگران بعرض رسانید هزینه زندگی طاقت فرسااست و من ناچارم باروزانه ۸تومان امورخودرابا چند سرعائله اداره کنم ،شاهنشاه فرمودند مسئله هزینه زندگی عمومیت دارد که‌باید بتدریج تعدیل شود .

آیا درشهرگاری هست؟

شاهنشاه از کارگردیگری شغل اورا استفسارفرمودندپاسخ‌دادگاری‌چی هستم شاهنشاه فرمودند آیا هنوز در شهر گاری وجود دارد ؟کارگرمزبور بعرض رسانید چرخ‌بشکه آب دارم که‌بمنازل و نقاطی که‌هنوز لوله‌کشی نشده آب میبرم. شاهنشاه ازدرآمد روزانه او استفسار فرمودند بعرض رسانید روزی‌چهل‌تومان آب‌میفروشم. شاهنشاه درحالیکه ازدرآمد روزانه‌او تعجب کردند فرمودند به‌بینید لوله‌ـ کشی تاچه‌حد بحال مردم مؤثرمیباشد کارگر دیگری معروض داشت بنا هستم ومدتی‌است بیکارم. شاهنشاه فرمودند بناکه بیکار نمیشود کارگر مزبور بعرض رسانید بنده کارگر کوره‌پزخانه هستم و کوره میسازم شاهنشاه فرمودند بزودی خانه‌سازی شروع میشود واز بیکاری نجات‌خواهی یافت .

شاهنشاه درتمام کلاسهای شبانه ازمردان و همچنین ازاطفال خردسال ازوضع‌مالی وزندگی آنان سئوالاتی میفرمودند ودر مورد چند نفرازاطفال وکارگران که‌وضع‌نامطلوبی داشتند به‌تیمسار سرتیپ‌اویسی فرمانده گارد سلطنتی وآقای اکبر دستوررسیدگی صادر فرمودند .

پاسبان درکلاس

در یکی از کلاسهای ششم اکابر که دونفر سرپاسبان وپاسبان نیز بتحصیل مشغول بودند شاهنشاه بمحض ورود بکلاس فرمودند در این کلاس‌پاسبان هم داریم . شاهنشاه از وضع‌تحصیلی سرپاسبان یکم مسلم فاضلی مامور کلانتری ۱۵ سئوال فرمودند . پاسبان مزبور بعرض رسانید من فقط در حساب و هندسه ضعیف هستم که‌برای تکمیل‌این دورس بکلاس اکابر میآیم عده ای از دانش آموزان این کلاس در مکتب خانه های دهات تحصیلات ابتدائی را خوانده بودند و برای تکمیل دروس خود و شرکت در امتحانات ششم متفرقه سرگرم ادامه تحصیلات بودند .

هنگامیکه شاهنشاه از کلاسهای طبقه فوقانی این مدرسه که مشرف بخیابان بود بازدید میفرمودند چند هزار نفر از اهالی جنوب شهر که در خارج از مدرسه ایستاده بودند نسبت بشاهنشاه‌ابراز احساسات کردند شاهنشاه از معلم این کلاس سئوال فرمودند انشاء اینها چطور است به عرض رسید متوسط است و تا آخر سال تحصیلی تکمیل خواهد شد و میتوانند در امتحانات ششم شرکت جویند .

شاهنشاه تدریس فرمودند

در یکی از کلاسهای دوم خردسالان شاهنشاه یکی از دانش آموزان را پیای تخته احضار کرده و باودیکته فرمودند ، شاگرد مزبور حرف آخر کلمه «جمع» را نمیتوانست بخوبی بنویسد و ع آخر را از حد معمول پائین ترنوشت شاهنشاه برای رفع‌این نقیصه بامتد و اسلوب صحیح که مورد اعجاب ملتزمین و امرای ارتش گردید فرمودند یك مثلث متساوی‌ـ الساقین افقی رسم کن و داخل‌آنرا باگچ کاملا سفید کن شاگرد همین دستور را اجرا کرد شاهنشاه فرمودند دائره «ع» را بانتهای مثلث وصل‌کن تا کلمه «جمع» صحیح نوشته شود

در این کلاس شاهنشاه از وضع زندگی ودرآمدروزانه‌نوآموزان‌استفسار فرمودند و چون وضع مالی عده‌ای از آنان نامطلوب بود شاهنشاه اوامری صادر فرمودند درساعت ۸و ۴۵ دقیقه شاهنشاه ضمن ابراز تفقد وعنایت‌نسبت به آقای درخشش وزیر فرهنگ‌فرمودند وضع کلاسها و سطح معلومات دانش آموزان بسیاررضایت‌بخش‌بود امیدوارم این نهضتی راکه شروع کرده‌اید در سراسر کشور و دهات توسعه دهید موفقیت شمارا آرزو میکنم .

هنگامیکه شاهنشاه دبستان‌شهاب‌ـ الدوله راترك فرمودند آقای شهابی‌ـ پور رئیس اعضای انجمن محل‌شرفیاب شد ومراتب شاهدوستی و میهن‌پرستی اهالی جنوب شهر رابعرض‌رسانید .

وی ضمنا استدعا کرد چون‌در این مدارس سه‌هزار نفر دانش‌آموزان این ناحیه آب ندارند اجازه‌فرمایند که این مدارس لوله‌کشی شود شاهنشاه در این‌باره اوامری صادر فرمودند . ساعت ۸و۴۵ دقیقه‌هنگامی که اتومبیل حامل شاهنشاه دبستان را ترك میکرد فریاد جاوید شاه تاچنددقیقه در فضای آن‌منطقه‌طنین انداخته بود .

بازدید از آموزشگاه‌حرفه‌ای

ساعت ۹ بعد از ظهر آقای‌دکتر امینی‌نخست‌وزیرباتفاق آقای‌درخشش وزیر فرهنك از آموزشگاه شبانه حرفه‌ای نازی آباد بازدید کردند . درجلوی آموزشگاه آقای مهندس نفیسی معاون فنی وزارت فرهنك خوش آمد گفت و دودختر خردسال بنمایندگی از طرف اهالی نازی‌آباد دودسته گل به آقای نخست‌وزیر تقدیم‌داشتند.سپس آقای‌نخست‌وزیر از کلاسهای الکتریك ،مکانیك ، رسم فنی دیدن نموده و درهریك‌از قسمتها سئوالاتی از هنرجویان میکرد . آقای مهندس نفیسی گفت این افراد روزها بکارهای آزاد و یاتحصیل در دبیرستانها اشتغال دارند و شبها درس حرفه های مختلف درکلاسها می‌آموزند و برای فراگرفتن دروس عملی بکار ـ گاه میروند . آقای نخست‌وزیر سپس از کارگاه بزرك آموزشگاه که هنرجویان در رشته‌های‌سوهان‌ـ کاری ، آهن‌بری ، تراشکاری ـ نجاری زیر نظر مربیان مربوطه‌بفرا گرفتن حرف و فنون مختلف‌مشغول بودند دیدن کرد .

درهرقسمت آقای نخست‌وزیراز وضع کارروزانه و زندگی مالی آنان استفسار کرد و برای بهبود وضع زندگی آنان دستوراتی صادر نمود آقای میرهاشم جفاریان سرکارگر سوهانکار سیلو تهران از وضع حقوق‌خود که دارای چند سرعائله‌بود و یکی از فرزندانش را هم برای تکمیل تحصیلات بامریکا فرستاده شکایت داشت آقای نخست‌وزیر نام اورا یادداشت کرد تانسبت بانجام خواسته او رسیدگی شود .

کارگردیگری که خانه پدرش درگروبودتقاضای رسیدگی داشت آقای نخست‌وزیر فی‌المجلس درروی یادداشت روزنامه‌اطلاعات که‌خبرنگار مادراختیارشان گذاشت شرحی‌ببانك رهنی نوشت تابکاراورسیدگی‌عاجل بشودساعت ۹ و پنجاه دقیقه آقای نخست‌وزیر پس از بازدید از آموزشگاه حرفه‌ای در حالیکه‌اهالی این ناحیه نسبت بشاهنشاه‌ونخست‌ـ وزیرابراز احساسات شدیدمیکردند باتفاق وزیر فرهنك نازی آباد را ترك کرد .

ماجرای یکی ازهمکاران ایشمن

بقیه از صفحه اول

عبور از مانع مزبور برای عموم اشخاص جزدادستان و بازپرسان‌و وکلای مدافع متهمین وماموربن زندان قدغن است .

سربازانی که‌در آنجا کشیك میدادند وقتی مارا دیدند فرمان ایست‌دادند خود را به آنها معرفی کردیم‌اظهار داشتند که ورود به زندان جز به دستور کتبی دادستان ارتش برای عموم وحتی برای شما ممنوع‌است . فرضا اجازه بدست آورید ووارد شوید از آثار جنایات دوره‌ی عبدالناصر چیزی‌نخواهیددیدزیرا که دهلیزهاوسلولها وکابین‌های‌شکنجه همه توسط دادستانی ارتش مهروموم شده تا محتویات آنها دست نخورد وبعدا بعنوان مدرك علیه متهمین در دادگاه ارائه شود .

از آنجا باکسب اطلاع قبلی رهسپار محلی شدیم که دژخیمان‌عبدالناصر در سکوت تاریکی شب افسران و سربازان وطن پرست سوری راجلو رگبار مسلسل قرار میدادندواجساد آنهارا مانند کندوی زنبور عسل ساخته وبه زیر نیم‌متر خاك پنهان‌می نمودند .این محل در نزدیکی‌سر ـ بازخانه قطنه واقع شده و جزومناطق نظامی و ممنوع الورود بود .

سکوت وحشت انگیزی براین‌منطقه سایه افکنده توده های خاك در کنار چاله هائی که اجسادراماموربن حکومت جدید از آن بیرون آورده وبمحل مناسب‌دیگری‌منتقل کرده‌اند نشانه‌ی آن بود که‌شماره قربانیان رژیم عبدالناصر بیش‌از هزاروپانصد نفر فقط دراین منطقه کوچك از خاك سوریه است از چندنفر اشخاص مطلع شنیدیم که وقتی عبدالناصر برسوریه‌مسلط گردید درصدد برآمد تشکیلات ارتش سوریه را از هم بپاشد واین اقدام باشعارهای پرزرق وبرقی که راجع به اتحاد بین ملتین سوریه ومصر وتساوی حقوق و مزایای طرفین میداد مغایرت داشت .

وحدت بین دولتین مشروط‌به‌این شرط بودکه ارتش سوریه به نام ارتش یکم دارای حقوق ومزایائی باشد که ارتش دوم مصر خواهد داشت ودفاع از حدود و ثغور و حفظ امنیت داخلی سوریه دردست ارتش یکم باشد .

عبدالناصر برای‌تضعیف‌ارتش‌سوریه وجایگزین ساختن افسران و سربازان مصری بجای افسران و سربازان سوری به‌سازمان پلیسی خود دستور داد که دست‌به‌تصفیه ارتش سوریه بزنند .

منابع موثقی که این اطلاعات را در اختیار ما گذارده‌اند میگویند درنتیجه عملیات باصطلاح تصفیه‌ی ارتش واحزاب از عناصر مخالف وحدت ودر حقیقت مخالف با رژیم عبدالناصر بیش‌از هشتاد هزار نفر از افراد آزادیخواه و میهن‌پرست سوری قربانی شده‌اند . هنوز مسئولین امور حکومت جدیدسوریه مشغول جمع‌آوری آمار صحیحی از عده‌ی مقتولین و مفقودین میباشند.

هنوز در جستجوی نقاطی هستند که‌به‌بینند دژخیمان عبدالناصر بقیه مقتولین رادرکدام محلی زیر خاك پنهان کرده‌اند زیرا خانواده‌هائی که‌پدر یابرادر وسرپرست خود را از دست داده‌اند هنوز به دستگاه های انتظامی مراجعه میکنند تا معلوم شودکه نعش بستگان آنهابه چه‌سرنوشتی گرفتار شده‌است.

برای آنکه ذهن خوانندگان را روشن نمائیم بهتراست تاریخچه‌ا ین جنایات را از ابتداء شروع کنیم.

از بیانیه‌های رسمی که مقامات دولتی انتشار داده‌اند واز اظهارات مقامات لشکری و کشوری‌وشخصیت های مختلف سوریه این اطلاعات رابدست آورده‌ایم .

درحدود سه‌سال پیش پنج تن‌از افسران سابق گشتاپو که مورد تعقیب دادگاه محاکمه جنایتکاران جنك بودند از امریکای لاتین‌وارد قاهره شدند و در ظرف مدتی‌کمتر از شش‌ماه عده‌ی آنها به‌بیست‌نفر رسید هیچکس جز عده‌ی معدودی اززندیکان‌عبدالناصر نمیدانستند که این جهانگردان ناشناس برای چه بمصرآمده‌اند باوجود استتار شدید ومراقبتهای دقیق بعدا معلوم گردید جنایتکارانه‌ی اورا همه از بردارند وراجع به مفقودالاثرشدن اوداستان عجیبی نقل مینمایند .

میگویند روزی به اداره پست رفت تایك بسته پستی را تحویل بگیرد همینکه بسته راتحویل گرفت ناگهان بسته مزبور منفجر گردید ومشارالیه بشدت مجروح شد واو رابه‌بیمارستان بردند شبی که ملت وارتش سوریه علیه‌رژیم‌عبدالناصر قیام نمود این شخص با آنکه بشدت مجروح وحالش طوری‌بود که قدرت حرکت نداشت معذلك چنان مفقودالاثر گردید که تاکنون اثری از آثار اوبدست نیامده‌است.

طعنه گفته بود که این وسائل‌خیلی کهنه شده واز مد افتاده است و من دوازده نوع تازیانه‌ی برقی ابتکار نموده‌ام که‌باهریك از آنها میتوانم سرسخت ترین متهمین‌لال رابزبان‌آورم.

فیشرپرونر که سابقا یکی‌از معاونین آیشمن بوده‌ومدتی درکوره های آدم سوزی آخن خدمت می‌ـ نموده بامبلغ ۸۵۰ لیره حقوق در دستگاه پلیسی عبدالحمید سراج استخدام شد .

این افسر اس . اس بعدری در محافل و مجامع وخانواده های دمشق شهرت دارد که عملیات

در مورد نمایش فیلم «بن‌هور»

نظر باینکه مدت اصلی نمایش فیلم عظیم«بن‌هور» بطور کامل ۳ ساعت و سی و سه دقیقه طول میکشد که در ۲ سئانس با ده دقیقه آنتراکت پشت سر هم نمایش داده میشود. لذا بلیط برای دو سئانس‌تواما بفروش میرسد و دو بلیط بوسیله تمبر مخصوص «بن‌هور» بهم متصل است.

ارزش بلیطهای فیلم «بن‌هور» از نخستین روز شروع تاخاتمه دوره نمایش ثابت وتغییرناپذیر است

شانسهای هفته ....

درساعت چهار بعدازظهر روزچهارشنبه‌هشتم آذرماه ۱۳۴۰ بانظارت‌عدهٔ بسیاری از مردم پایتخت قرعه کشی سری ۵۷۱ بلیط های بخت آزمائی ملی درمحل‌بنگاه (خیابان قوام‌السلطنه) انجام گرفت ونتیجه باین شرح از رادیو ایران اعلام شد :

بلیطهائیکه بشمارهٔ (پنج) ختم‌میشود برندهٔ پنجاه ریال

بلیطهائیکه بشمارهٔ (نودوشش) ختم‌میشود برندهٔ یکصدریال

بلیطهائیکه بشمارهٔ (دوصفر هفت) ختم‌میشود برندهٔ یکهزارریال

بلیطهائیکه بشمارهٔ (نه هزارونهصد و هفتادوشش) (۹۹۷۶) ختم میشود برندهٔ بیست‌هزارریال

بلیطهائیکه بشمارهٔ (بیست وچهار هزارودویست وشصت و نه) (۲۴۲۶۹) ختم میشود برنده سیصد هزارریال

ضمنا بلیطهای شماره (۲۴۲۶۸) و (۲۴۲۷۰) ماقبل و مابعد جوائز ممتاز هر یك برندهٔ ده هزار ریال جایزه هستند.

ازامشب درسینماهای

دیانا ـ حافظ ـ سهیلا

دوبله فارسی

ادی کنستانتین

زنده باد زنا

برای اولین مرتبه

درامد

* آقای دکتر احمد متین دفتری رئیس هیئت نمایندگی ایران در سازمان ملل از رم .
* آقای احمد فلاح رستگار رئیس دیوان کیفر از ژنو.
* آقای ویلیام هانری استاد دانشگاه امریکا ازرم .

خروج

* آقای عبدالحسین مسعود انصاری سفیرکبیر ایران در هندوستان بدهلی‌نو .
* آقای ضیاء فریدیان بازرگان بانگلستان

برنامه امشب

تلویزیون ایران

ساعت ۶٫۰۰ ـ برنامه خردسالان
ساعت ۶٫۳۰ ـ شما و سینما
ساعت ۷٫۰۰ ـ چهره های هنری
ساعت ۷٫۳۰ ـ هر ثانیه ۱۰ ریال
ساعت ۸٫۰۰ ـ برنامه هنرهای زیبا
ساعت ۸٫۳۰ ـ اخبار
ساعت ۸٫۴۵ ـ برنامه مصاحبه
ساعت ۹٫۰۰ ـ برنامه گردونه هنر
ساعت ۹٫۳۰ ـ فیلم سینمائی

فردا صبح

ساعت ۹ فیلم کارتون
ساعت ۹٫۳۰ نخستین روز زندگی
ساعت ۱۰٫۰۰ موسیقی
ساعت ۱۰٫۳۰ تاتر

فرداشب

ساعت ۶٫۰۰ فیلم موزیکال
ساعت ۶٫۳۰ خردسالان
ساعت ۷٫۰۰ شعله‌های جوان
ساعت ۷٫۳۰ نغمه‌ها وترانه‌ها
ساعت ۷٫۴۵ آنچه‌در این هفته گذشت
ساعت ۸٫۰۰ هنرهای زیبا
ساعت ۸٫۳۰ بیست‌سئوالی
ساعت ۹٫۰۰ پنج ستاره
ساعت ۱۰٫۰۰ آشنائی بیشتر
ساعت ۱۰٫۳۰ پایان برنامه

پیش بینی وضع هوا

وضع‌هوای ایران تاظهر فردا طبق گزارش اداره‌پیش‌بینی کل هواشناسی بدینقرار است .

هوای تهران صاف گاهی همراه با کمی ابر پیش‌بینی میشود .

هوای استانهای آذربایجان قسمتی ابری. نواحی بلوچستان و شرق‌ایران نیمه‌ابری ودر بعضی ساعات همراه با باد نسبتا شدید . سواحل غربی‌دریای مازندران بتدریج قسمتی ابری خواهد شد وهوای سایر نقاط صاف گاهی همراه باکمی ابر پیش بینی میشود .

حداکثر درجه حرارت هوای تهران درروز گذشته ۱۳درجه بالای صفرو حداقل آن صفر بوده‌است .

گرمترین نقاطدر ۴۴ساعت گذشته آبادان باحداکثر ۴۰درجه بالای‌صفر وسردترین نقاط خوی‌با حداقل ۸درجه زیر صفر گزارش داده شده‌است .

اطلاعات

پنجشنبه بیست‌ویکم جمادی‌الثانی ۱۳۸۱ـ سی‌ام نوامبر ۱۹۶۱

سال سی‌وششم ـ شماره ۱۰۶۶۹

شاهنشاه و شهبانوی ایران روز شنبه به بیرجند عزیمت میفرمایند

مسافرت اعلیحضرتین سه روز بطول انجامیده وروز سه‌شنبه بتهران مراجعت میکنند

قبلا اطلاع دادیم که اعلیحضرت همایون شاهنشاهی روزشنبه برای افتتاح کارخانه قند قهستان رهسپار بیرجند میشوند . امروز اطلاع حاصل شد که دراین مسافرت علیا حضرت فرح شهبانوی ایران نیز همراه شاهنشاه خواهند بود .

کارخانه قند قهستان بکمك و راهنمائی بنیاد پهلوی احداث شده و یك سوم سرمایه آن مربوط به بنیاد و دو سوم بقیه متعلق به مردم است

کارخانه مذکور طبق برنامه‌ایکه برای ساختمان آن طرح شده بودآغاز شد و درموعد مقرر بپایان رسید و آماده افتتاح گردید واز روزیکشنبه آینده پس‌از افتتاح بهره‌برداری ازآن آغاز میگردد .

طبق گزارش خبرنگارما دربیرجند مطابق برنامه ساعت یازده صبح روز شنبه هواپیمای حامل اعلیحضرتین در فرودگاه مخصوص کارخانه قند اسدآباد که در۱۷ فرسنگی بیرجند قرار دارد بزمین می‌نشیند و پس‌از انجام مراسم استقبال و احترامات نظامی شاهنشاه کارخانه قندرا افتتاح میفرمایند و پس‌از صرف ناهار در اسدآباد با هواپیما عازم بیرجند می‌شوند . صبح روزیکشنبه شاهنشاه برای بازدید تاسیسات ارتشی وسپاه ۶ خاورمیانه به تربت حیدریه عزیمت میفرمایند و عصر همان روز به‌بیرجند باز میگردند .

شاهنشاه و شهبانو روزسه‌شنبه بتهران بازگشت میفرمایند .

شاهنشاه کارخانه لوله سازی سازمان آب را افتتاح فرمودند

ساعت سه بعد از ظهر امروز شاهنشاه کارخانه لوله سازی سازمان آب تهران راکه در کن قرار دارد طی مراسمی افتتاح فرمودند .

دراین‌مراسم آقای نخست وزیر و چندتن از وزیران و گروهی از شخصیت‌های برجسته کشور حضور داشتند .

دراین کارخانه لوله های‌بتونی‌مسلح وبتونی پیش فشرده بابعادمختلف رابرای کانال انتقال آب سد کرج به تصفیه‌خانه بزرك سازمان آب تهران در کن میسازد .

کارخانه بعداز افتتاح رسما کارخودرا آغاز کرد .

جشن هنرستان عالی موسیقی درحضور والاحضرت شاهدخت شمس پهلوی

بعد از ظهر روز شنبه بمناسبت پایان سال تحصیلی هنرستان عالی موسیقی برنامه‌ای بوسیله ارکستر سمفونیك‌تهران‌برهبری‌آقای‌حشمت‌سنجری درحضور والاحضرت شاهدخت شمس پهلوی وآقای پهلبد درتالار فرهنك اجراء خواهدشد .دراین برنامه دوشیزه اقدس‌پورتراب وکیومرث کریمی‌دردو برنامه کهاز طرف ارکستر سمفونیك اجرا می‌شودسلوخواهند نواخت و سپس گواهینامه‌های خودرا از دست والاحضرت دریافت خواهند کرد .

ملاقات لیسانسیه‌های معقول ومنقول باوزیردادگستری

آخر وقت امروز عده‌ای از لیسانسیه‌های دانشکده معقول ومنقول با آقای الموتی وزیر دادگستری ملاقات وخواسته‌های خودرا باوی درمیان‌گذاشتند آقای وزیر دادگستری قول داد درباره خواسته‌های لیسانسیه‌های دانشکده معقول ومنقول اقدام نماید .

تیم ملی تنیس ایتالیا درتهران

ساعت ۱۱ وسی دقیقه دیشب تیم ملی تنیس ایتالیا واردتهران‌شده دو ساعت در فرودگاه مهر آباد توقف نمودندو از طرف فدراسیون تنیس‌ایران پذیرائی بعمل آمد آقای آروین نایب رئیس فدراسیون در فرودگاه خوش آمد گفت.

اعضای این تیم درساعت یك ونیم بعد از نیمه‌شب بسمت استرالیا حرکت نمودند .

همانطور که قبلااطلاع داده شد مسابقات تنیس جهانی کاپ دیویس بطور منطقه‌ای آغاز شده بود تیم‌تنیس کاپ دیویس آمریکا پس‌از مراجعت از ایران با تیم ملی ایتالیا درایتالیا مبارزه نمود ومغلوب شدتیم ایتالیا باپیروزی بر تیم ملی آمریکابمرحله نهائی رسیده و فینال این مسابقات ماه آینده در استرالیا بین تیمهای ملی تنیس ایتالیا و استرالیاانجام خواهد شد .

این تیم بمنظور آشنائی با زمین های بازی استرالیا یکماه دراسترالیا بتمرین میپردازد و بعد برای بدست آوردن مقام جهانی و بدست آوردن کاپ دیویس با تیم ملی تنیس‌استرالیا مبارزه مینماید .

منظور از آشنائی بازمین اینست که‌زمینهای تنیس استرالیا برخلاف زمینهای تنیس ممالك اروپائی چمن است و ایتالیائیها باید بازمین چمن عادت بکنند .

سرکنسول ایران درسانفرانسیسکو

امروز کسب اطلاع شد که آقای جوادکوثربسمت سرکنسول‌شاهنشاهی در سانفرانسیسکو منصوب شد .

آقای کوثر از سال ۱۳۱۷ وارد در خدمت وزارت امور خارجه شده و در چند سال اخیر بترتیب دبیر اول سفارتکبرای‌شاهنشاهی درکراچی متصدی رایزنی سفارت شاهنشاهی‌در استکهلم ، رئیس اداره اقتصادیات وزارت امورخارجه ، رئیس اداره‌سوم سیاسی،رایزن سفارتکبرای‌شاهنشاهی در رم ، وزیر مختار و معاون‌هیئت نمایندگی دائمی ایران در دفتراروپائی سازمان ملل متحد ، و آخرین پست وی ریاست مجدداداره اموراقتصادی وزارت امور خارجه بوده است .

روزنامه فردا فردا منتشرمیشود

مژده مژده مژده

آکاپولکو بانام جدید کازبا

برنامه‌های بی‌نظیر

صدای دلنشین و مسحور کننده خوانندگان سیاهپوست امریکائی

هول و توماس

که دو روز پیش از نیویورك وارد شده‌اند .

رقص دوشیزگان بالت رؤیای‌شب که درسفراخیر خود داستان هزار ویکشب و افسانه های مشرق ـ زمین را در کشور های اروپائی زنده ومجسم‌نموده‌اند توام بایك صحنه رقص‌عربی قسمتی از برنامه کازبا است.

ارکستر جاز کاریبین غوغائی بپا میکند که دنیا و هرچه در آن است فراموش میکنید.

برای اینکه تمام طبقات بتوانند از این‌برنامه دیدنی استفاده کنند شام بحداقل قیمت تقلیل داده شده وفقط ۲۵۰ ریال برای شام کامل‌خواهیدپرداخت جمعه‌ها ته‌دانسان را از ساعت ۵ تا۸ بعد از ظهر فراموش نفرمائید. فقط با۸۰ ریال میز را باتلفن ۸۲۲۸۸۰ رزرو فرمائید.

نشانی: پهلوی جاده ونك محل سابق (آکاپولکو) کازبا

بموجب تصویبنامه‌های جلسهٔ دیشب هیئت وزیران

تفاوت حقوق‌پایه های دبیری و استادی

تامین اعتبارشده وازاول دیماه امسال‌پرداخت میشود

* سه هزار دلار برای نگهداری مسجد مسلمانان در واشنگتن پرداخت می‌شود

* ده در صد ازبهای تریاك های مکشوفه بعنوان حق‌الکشف پرداخت میگردد

هیئت وزیران درجلسه دیشب‌بنابه پیشنهاد وزارت دارائی تصویب نمودند که‌بمنظور تامین اعتبار پرداخت تفاوت حقوق دارندگان پایه های دبیری و دانشیاری واستادی دانشگاه موضوع تبصره ۳۶ بودجه جاری کشور وزارت دارائی مجازاست اعتبار تفاوت حقوق مشمولین تبصره مزبور را از تاریخ اول دیماه سال جاری از محل درآمد عمومی کل کشور بشرح زیر :

۱ـبرای دانشگاه تهران حداکثر تامبلغ۱۱ میلیون ریال.

۲ـبرای دانشکده پزشکی تهران حداکثر تامبلغ ده میلیون ریال

۳ـبرای دانشگاه شهرستانهاحداکثر تامبلغ سیزده میلیون وپانصد هزار ریال تامین و بموجب لیستهای گواهی شده از طرف حسابداری های مربوط در اختیار دستگاههای مزبور بگذارد که طبق‌مقررات نسبت بپرداخت آن اقدام نمایند ، وزارت دارائی مکلف‌است که بعداز گشایش مجلسین لایحه قانونی را تحصیل نماید .

حق‌الکشف تریاك

هیئت وزیران در جلسه دیشب‌بنا به‌پیشنهادوزارت‌بهداری‌وموافقت‌وزارت دارائی تصویب نمودند که ۱ـوزارت بهداری مجازاست از محل سی میلیون ریال اعتبار ردیف ۸۸بودجه سال ۱۳۴۰ کل‌کشور معادل حداکثر تاده درصد میزان‌حق‌الکشفی‌راکه براساس ماده ۱۹ قانون‌منع کشت خشخاش مصوب خرداد ماه ۱۳۳۸ باشخاص تعلق میگیرد دروجه کاشفین پرداخت واسنادآنرا بحساب قطعی منظورنمایند

۲ـطرز پرداخت این وجوه بموجب آئین نامه‌که تحت نظر کمیسیونی مرکب ازنمایندگان وزارت دارائی ، وزارت بهداری ، شهربانی کل‌کشور ژاندارمری کل کشور و اداره کل نظارت برمواد مخدره تنظیم وبتصویب وزارت بهداری رسید معین شود .

۳ـاز کلیه حق‌الکشفهای متعلقه بجرائم وصولی ده در صد موضوع‌ماده را کسرو بحساب درآمد عمومی کشور پرداخت میشود وزارت بهداری مکلف است که بعداز گشایش مجلسین‌لایحه قانونی این‌تصویبنامه را تقدیم کند.

هزینه مسجد مسلمانان واشنگتن

هیئت وزیران در جلسه دیشب بنابه پیشنهاد سفارت کبرای شاهنشاهی ایران دراواشنگتن تصویب نمودندکه مبلغ سه‌هزاردلارهم‌ارز دویست وبیست ونه هزار و پانصد ریال جهت نگهداری مسجد مسلمانان واشنگتن بابت‌سهمیه دولت شاهنشاهی ایران از محل‌اعتبار وهزینه‌های پیش بینی نشده سال۴۰ بودجه کل کشور تامین و طبق‌مقررات پرداخت نمایند .

شرکت کشتیرانی

در جلسه دیشب هیئت دولت‌بنابه پیشنهاد وزارت بازرگانی وموافقت‌قبلی هیئت رسیدگی بجلب و حمایت‌سرمایه های‌خارجی تصویب نمودندکه شرکت مارشیسلی لاین‌کوپوریشن میتواند با استفاده از قانون جلب سرمایه های خارجی وبارعایت کلیه مقررات کشوری سرمایه لازم را تامیزان یکمیلیون لیره انگلیسی بمنظور تاسیس یك شرکت کشتیرانی با مشارکت‌سرمایه گزاران ایرانی بایران واردکند ضمنا تصویب گردید که علاوه بر سهم شرکت مزبور در شرکت ایرانی‌وامی هم‌که این شرکت بشرکت ایرانی‌بدهد مشمول قانون جلب سرمایه‌های‌حمایت خارجی باشد مشروط بر آنکه وام مزبور با اطلاع هیئت رسیدگی وجلب حمایت سرمایه‌های خارجی بمصرف خرید کشتیهائی که برای شرکت ایرانی رسیده و این کشتیها در زیر پرچم ایران کار کنند

سردخانه‌ها

هیئت وزیران در جلسه دیشب هیئت دولت بنابه پیشنهاد وزارت‌دارائی تصویب نمودندکه آقای یانگالولیاگابو میتواند با استفاده از قانون جلب و حمایت سرمایه‌های خارجی و بارعایت کلیه مقررات کشوری بمنظورتاسیس سردخانه های مجهز برای نگهداری مواد خوراکی و بکار انداختن دستگاه های‌برق برای تولید برودت سردخانه‌ها تامیزان ۲۰ میلیون ریال سرمایه‌لازم رابصورت وجه نقد و ماشین آلات بایران وارد نماید .

اضافه اعتبار جنگلبانی

هیئت وزیران در جلسه دیشب خود بنابه‌پیشنهاد وزارت دارائی تصویب نمود که مبلغ ۴۸ میلیون‌و ۷۶۶ هزاروچهارصد ریال‌ونوددینار بعنوان اضافه اعتبار بشرح زیر:

۱ـمبلغ چهل میلیون ریال از محل درآمد عمومی کشور

۲ـمبلغ شش میلیون وهفتصد هزار وششصد وشصت و چهاررریال ونود دینار از محل موجودی‌سنواتی حسابهای شماره ۲۳ و عوارض های چوبی و صنعتی و حساب ۷۷۸چوب های اهدائی سازمان‌جنگلبانی‌ایران که در خزانه داریکل متمرکز می‌باشد ، دربودجه سال جاری سازمان جنگلبانی منظور و دررردیف ۵۹سمت دوم بودجه کل کشور اضافه گردد و بارعایت مقررات مربوط برای مصارف مورد لزوم استفاده نماید ، وزارت‌دارائی‌مکلف است لایحه تحصیل مجوزاین‌اضافه اعتبار را پس از گشایش مجلس شورایملی تقدیم نماید .

مالیات مقاطعه‌کاران

هیئت وزیران در جلسه دیشب بنابه‌پیشنهاد وزارت دارائی تصویب نمودند که تبصره زیر باده ۱۱ قانون مالیات بردرآمد مصوب فروردین ماه ۱۳۳۵ الحاق گردد.

تبصره ٤ـ مقاطعه کاران حمل‌و نقل مکلفند مالیات موضوع ۱۱ قانون راباحتساب کسر مالیاتی که بموجب ماده ۱۳ به‌آنها تعلق میگیرد بپردازند ، کارفرمایان‌در مواقع پرداخت بایستی مالیات‌متعلقه راکسر وبدارائی تحویل نمایند .

کارفرما و مقاطعه کارمسئول‌پرداخت مالیات میباشند . وزارت دارائی مکلف است مجوز قانونی این لایحه را پس‌از گشایش مجلسین تعیین کند.

لوله‌کشی درغرب خیابان جیحون توسعه میبابد

درجلسه دیشب هیئت وزیران دولت بنابه‌پیشنهاد سازمان آب تهران‌و موافقت وزارت کشور تصویب شد که‌لوله‌کشی آب شهر در ناحیه‌ای بوسعت ده هکتار در مغرب خیابان جیحون که مدارس بهرام پسران، بهرام دختران ، جیحون ، وفا، عطارد در داخل آن واقع هستند توسعه یافته وبارعایت تشریفات و تعهدات پرداختهای لازم از طرف مالکین مربوط از شبکه عمومی آب تصفیه شده استفاده نمایند.

بعلت پر شدن حدنصاب

برای ترخیص کالاازگمرك

تضمین نامه بانکی قبول نمیشود

درهشت ماهه‌گذشته بعلت ایجاد تسهیلات جهت‌ترخیص کالا گمرك ۱۱۰ میلیون ریال اضافه درآمد داشته است

گزارش اداره کل گمرك حاکی‌است که در هشت ماهه اول سال گمرك کشورباوجود بحران مالی‌و محدودیت واردات تا حدودی که برنامه تثبیت اقتصادی اجازه‌میداده تسهیلاتی‌برای ترخیص کالا فراهم ساخت در نتیجه در آمد گمرك در مدت مزبور ۱۱۰ میلیون ریال بیش از سهمیه تعیین شده در بودجه شد

امروز یك عضو عالیرتبه گمرك در همین زمینه بخبرنگار ما توضیح داد که طبق بودجه کل کشور اداره کل گمرك در هشت ماه اول سال‌باید ۶۳۳۰ میلیون ریال درآمد تحویل خزانه مملکت بکند ولی طبق آماری که از پرداخت های گمرك به خزانه داریکل در دست است در مدت‌مذکور جمع پرداختی گمرك به خزانه ۶۴۴۰ میلیون ریال بوده است .

یکی از تسهیلاتی که به ترخیص کالا کمك کرد قبول تضمین نامه‌بانکی برای پرداخت حقوق گمرکی بعد از ترخیص کالا بود . میزان تضمین‌نامه در ماه گذشته ۲۵ در صد و در ماه جاری ۱۵ در صد مجموع حقوق گمرکی کالا های ترخیصی بود و در ماه آینده این مقدار به پنج در صد تقلیل خواهد یافت ولی گمرك از اول ماه جاری بعلت پرشدن حد نصاب دیگر تضمین نامه قبول نمیکند و پس از استفاده از آخرین حد نصاب ، بعلت نزدیك شدن پایان‌سال و نبودن فرصت کافی قبول تضمین نامه عملا امکان پذیر نخواهد بود .

باوجود آنکه فعلا تضمین نامه پذیرفته‌نمیشود بعلت‌بهبود محسوسی که در وضع بازرگانان پیدا شده مراجعه برای ترخیص کالا با پرداخت همهٔ حقوق گمرکی همچنان ادامه دارد و در آمد وصولی گمرك‌تقلیل پیدا نکرده است .

بهترین کبریت بی‌خطر ایران

مذاکره دربارهٔ دادگستری

از ساعت چهار و نیم بعد از ظهر دیروز جلسه ای با حضور آقایان الموتی وزیر دادگستری ، شهاب فردوس معاون وزارت دادگستری ، دکتر مبشری رئیس بازرسی کل‌کشور بنی فضل‌دادستان دیوانکیفر باحضور آقای دکتر امینی‌در نخست وزیری تشکیل شد .

گزارش خبرنگار ما حاکیست که در این جلسه پیرامون مسائل جاری دادگستری مذاکراتی انجام گرفت .

عضو کمیته سهمیه سازمان ملل متحد

در جلسه کمیته‌پنجم مجمع‌عمومی سازمان ملل متحد آقای نورالدین کیا مدیر کل اداری وزارت خارجه مجددا بمدت سه سال بعضویت‌کمیته سهمیه سازمان‌ملل متحدانتخاب شد.

جشن شانزدهمین سال جمهوری یوگسلاوی

آقای‌قدس نخعی وزیرامورخارجه به سفیر کبیر یوگسلاوی تبریك گفت

عصر دیروز بمناسبت شانزدهمین روز سالگرد جمهوری فدراتیو یوگسلاوی بدعوت آقای «کوچ کوزار کویچ» سفیرکبیر یوگسلاوی درایران وبانو مجلس ضیافتی در محل‌سفارت یوگسلاوی‌ترتیب داده‌شده‌بود. دراین مجلس‌که‌تاساعت نه‌شب ادامه داشت، آقای قدس نخعی وزیرامورخارجه و چند تن دیگر از آقایان وزیران و رجال و دیپلماتهای خارجی مقیم تهران ،روزنامه نگاران بابانوان‌خود حضور داشتند و از طرف اعضای سفارت یوگسلاوی از مدعوین‌پذیرائی شد .

وزیر بهداری دررضائیه

پیش ازظهر دیروز آقای‌دکتر ریاحی وزیر بهداری از مؤسسات بهداشتی بخش خانه دیدن کردند .

بعد از ظهر نیزبیمارستان شهرستان نقده مورد بازدید قرار گرفت .

وساعت پنج ونیم بعداز ظهر آقای دکتر ریاحی وزیر بهداری وارد رضائیه شد .

ملاقات دروزارت خارجه

ساعت نه و نیم صبح امروز سفیر کبیر پاکستان در تهران در کاخ‌وزارت امور خارجه با آقای قدس نخعی‌وزیر امورخارجه‌ملاقات و مذاکره کرد .

سفرای کبار کشور های دانمارك و سوئدبا آقای فروغی معاون سیاسی و پارلمانی وزارت امور خارجه‌ملاقات نمودند .

برای سفیر جدید فرانسه درایران پذیرش خواسته‌شد

پاریس ـ ۲۹ نوامبر ـ خبرگزاری فرانسه ـ دولت فرانسه برای «رنه سیوان» بعنوان سفیرکبیرفوق‌العاده و وزیر مختار آن کشور در ایران درخواست پذیرش کرد .

«رنه سیوان» در سال ۱۹۰۶ متولد شده و لیسانسیه ادبیات و دکتر در حقوق است . وی از سال ۱۹۳۱ داخل خدمت شده و پستهای مهمی را در وزارت امورخارجه فرانسه عهددار بود رنه سیوان در سال ۱۹۵۳ بسمت سفیر کبیرفرانسه در جاکارتا برگزیده شد و از سال ۱۹۵۳ تا ۱۹۶۰ ، سمت سفیر کبیر فرانسه را در کانبرا بعهده داشت.

نظارت سازمان برنامه در مصرف بودجه عمرانی موسسات دولتی

نظارت قانونی وزارت دارائی را بربودجه‌منتفی‌نمیکند

امروز یك مقام عالیرتبه وزارت دارائی درمورد تفکیك بودجه مخارج عمرانی دولت از بودجه عمومی به خبرنگارما اظهار داشت نظری که سازمان برنامه دراین باره ابرازکرده بدستور آقای وزیر دارائی دروزارت دارائی تحت مطالعه میباشد و درزمینه آن مذاکراتی نیز با مقامات سازمان برنامه درجریان میباشد .

وزارت دارائی قبلا بانظر سازمان برنامه درتنظیم بودجه سال ۱۳۴۱ کشور که متضمن تفکیك بودجه‌مخارج عمرانی از سایر مخارج بودجه‌بود مخالف بوده‌ومعتقدبود که‌فرصت‌تغییر فرم وشکل بودجه گذشته و امکان تغییر آن و تنظیم بودجه بر اساس پیشنهادی سازمان برنامه میسرنیست بعلاوه درسازمان های دولتی هنوز آمادگی لازم برای تنظیم بودجه‌ای‌که سازمان برنامه معتقد است وجودندارد مخالفت وزارت‌دارائی بعلت عدم‌وجود امکانات کافی اداری جهت تنظیم بودجه مطابق طرح سازمان برنامه بودوگرنه با اصل نظارت سازمان برنامه در مخارج عمرانی سازمانهای دولتی مخالف نیست . زیرا نظارت سازمان برنامه در تنظیم کار های عمرانی مؤسسات دولتی و تدوین بودجه و مصرف آن وظیفه قانونی وزارت‌دارائی را منتفی نمیکند .

سازمان‌برنامه آنچه راکه نظرداشته باشد درحدود تصحیح و سالم نمودن وهم‌آهنگ ساختن طرح های عمرانی و حك واصلاح امور مالی آنها خواهد بود . نظارت قانونی و تصویب‌نهائی و قانونی وزارت دارائی همچنان‌بقوت خود باقی خواهد بود .

وزیر دارائی دستور داده است‌که درمطالعات جدید درمورد بودجه هدف باید مترقی کردن بودجه باشد و این کار احتیاج به‌تهیه طرح جدیدی‌برای بودجه دارد . هنوز بدرستی معلوم نیست که چه فورمی برای بودجه در نظر گرفته خواهد شد این مطلب‌بعد از خاتمه مذاکرات سازمان برنامه و وزارت دارائی معلوم خواهد شد .

علاقه آمریکا بوقایع خاورمیانه

واشنگتن ـ پرزیدنت‌کندی درکنفرانس مطبوعاتی خود درجواب سئوال مربوط به‌تغییرات اخیر وزارت امورخارجه و مسئولیت‌های جدید چستربولز بعنوان مشاور درامر مدرنیزه‌کردن ملل آسیائی و آفریقائی و امریکای لاتین گفت : «ماعلاقه خاصی نسبت به‌سیر وقایعی که درامریکای جنوبی وافریقا وخاورمیانه وآسیااتفاق میافتدداریم. مانمیخواهیم‌آنقدر متوجه ونگران‌مشکلاتی که دراروپای غربی باآنها روبرو هستیم باشیم که اهمیت و مسئولیت های خطیر وموقعیت‌هائی که دنیای آزاد دربرابر این مناطق مهم جهانی برعهده دارد ندیده گرفته شود . لذا باتوجهی که نسبت باین تحولات دارم از آقای بولز بسیار سپاسگزارم که این مسئولیت را پذیرفته است .

پلیس عراق مرکز حزب‌کمونیست را کشف‌کرد

موصل ـ ۳۰نوامبر ـ خبرگزاری فرانسه ـ امروز پلیس عراق یك مرکز مخفی حزب‌کمونیست را درموصل‌کشف‌کرد واسناد و مدارك مهمی بدست آورد .

دربین اسناد ومدارکی که بدست پلیس افتاد نامه‌های محرمانه مهم ولیست اعضاء حزب‌کمونیست ، صورت مجلس جلسات حزبی و همچنین تعدادی اعلامیه وجود دارد .

پلیس موصل ضمنا به‌کلید رمز نامهای مستعار کمونیستهای موصل دست یافته ودونفر از اعضاء این شبکه را بازداشت کرده است .

بمبی درخانه صبری عسلی منفجر شد

دمشق ـ یونایتدپرس ـ ۲۹نوامبر ـ دیشب ۱ بمب درمحل مقابل‌منزل صبری‌عسلی نخست‌وزیر اسبق سوریه منفجرگردید و دونفر از عابرین‌زخمی شدند . عسلی که کاندید انتخابات پارلمانی آینده سوریه میباشد هنگام این حادثه درخانه‌اش نبود .

یك بمب دیگر درنزدیکی باشگاه افسران سوریه وسه ساعت پس‌از انفجار فوق‌الذکر منفجر گردید و شیشه‌های چندین خانه اطراف باشگاه افسران را شکست اما لطمه جانی دربر نداشت .

بریژیت باردو تهدید شد

پاریس ـ رویتر ـ ۳۰ نوامبر ـبریژیت باردو ستاره مشهورفرانسوی امروز نامه تهدیدآمیزی از ارتش‌مخفی دست راستی‌های افراطی فرانسه‌دریافت داشت که طی آن از وی ۵۰هزار فرانك جدید فرانسه باج ویابعنوان کمك واعانه خواسته شده است .

درنامه نوشته شده که بریژیت باردو مجاز است تا پرداخت این پول را به‌هریك از عناوین فوق‌که میل داشته باشد تلقی کند .

بریژیت باردو امروزگفت که بوکیل دعاوی خود دستور داده است تا ضمن ارائه رونوشت نامه تهدید آمیز ارتش دست راستی های فرانسه به مقامات دادگستری این‌کشور شکایت شخص وی‌را از عمل‌غیرقانونی‌نویسندگان نامه نیز درجریان بگذارد .

بریژیت باردو رونوشت دیگری از آن نامه را برای چاپ به‌هفته‌نامه دست‌چپی اکسپرس تسلیم کرده است . تصادفا این نشریه بعلت درج یك مقاله غیرمجاز توقیف شده و فردا منتشر نخواهد شد اماشماره‌مخصوصی بانامهٔ مذکور انتشار خواهد داد .

چند خبر ازیك مجله

*در این هفته چند تن از فرزندان شیطان که گرد سفید مهلکی‌را در میان جوانان معصوم پخش می کردند ،بنحو جالبی بازداشت شدند. نامه دخترناشناسی موجب شد که افراد باند هروئین فروشان و این زن اسرار آمیز که در تاکسی‌کاموا می‌بافد و هروئین‌پخش‌میکند بازداشت شوند ...ماجرای‌زندگی عجیب‌این دخترناشناس راکه در غبار گم شده بود ، فقط‌در اطلاعات هفتگی بخوانید ....

*چند تن از آدمخواران بیرحم در این هفته پسر فرماندا رنیویورك را تکه تکه کردند و خوردند . این آدمخواران عقیده دارند که گوشت سفید پوست لذیذترین گوشت جهان است ...اطلاعات هفتگی رپرتاژ وحشت‌انگیزی درباره آدمخواران گینه جدید تهیه کرده است که‌خواندنی جالب و هیجان انگیز است .

*الهه خواننده معروف در این هفته یك مصاحبه اختصاصی‌با خبرنگار هنری مجله اطلاعات هفتگی انجام داد که شرح آنرا باید در همان مجله بخوانید ....

*ویگن می گوید : ناگهان در شب آخر واقعه ای اتفاق افتاد .. روی سن می خواستم بگویم بفرمائید ، ولی بجای آن گفتم خواهش‌می کنم بترکید ! گیتارم را شکستند و .... بقیه اش‌را در اطلاعات‌هفتگی..

*دراین‌هفته یك ببر که از مازندران گریخته بود ، در شهر پاریس غوغا بپا کرد .... این که می گوئیم غوغا درست می گوئیم ... او دریك‌شب پشت هفت حریف‌را در پاریس بخاك رسانید .

*خبر دیگر اینکه پوران در «تل‌اویو»عاشق‌شد .اما ماجرای‌بهمین جا ختم نشده است . باید ماجرای شیرین این عشق‌را در اطلاعات هفتگی بخوانید .

* در این هفته ناگهان لومومبا زنده شد و باطلات هفتگی آمد و زندگی وماجرای های خود را برای ما شرح داد و ما هم آنرا عینابرای شما نقل کرده ایم .

*در این هفته اصفهان را بتهران آوردیم . خیال نکنید شوخی می کنیم . اصفهان را با هرچه در او هست و نیست بتهران آوردیم و جلوی‌چشم شما قرار داده‌ایم .دراین‌هفته اصفهان‌در اطلاعات هفتگی تماشا کنید ...

*سرما خیلی‌سخت گرفته است ..باید با آن مبارزه کرد .. در اینصورت اگر میخواهید بدانید در زمستان چی بخوریم‌وچطور خودمان را گرم‌کنیم و چگونه از مسمومیت ذغال خلاص شویم و ...از هزاران مطلب دیگر درباره طرز مبارزه‌با سرما اطلاع‌حاصل کنید.اطلاعات هفتگی‌را بخوانید ...

*در این هفته صد ها خبر داغ سینمائی از پاریس ..هالیوود .. لندن ..رم .. یك مقاله جالب بقلم سوفیالورن ... ماجرای عشقهای تلفنی ستارگان ..هزاران مطلب متنوع آموزنده .. چند داستان زیبا و تکان دهنده .. دهها مطلب فکاهی و شوخی ..

اشعار تازه فارسی و خارجی ..واستالین و جنایاتی که مرتکب شد ..وبفرمائید عنکبوت میل کنید ... در اطلاعات هفتگی

۸

روز بیشتر بقرعه‌کشی حساب صرفه جوئی بانك

ایرانیان

باقی نمانده تاعصر پنجشنبه ۱۶ آذر در تمام شعب بانك وباجه سیار می توان ازساعت ۸ صبح تا ۷ بعدازظهر حساب صرفه جوئی باز نمود وازمزایای جوائز آن‌که سه دستگاه

فولکس‌واگن

است بهره‌مند شد

۱ـ۸ آ ـ ۲۹۱۰۶

دستگاه تصفیهٔ آب

صنعتی شهری خانگی

شرکت هیدرولیك خیابان ایرانشهر ۲۰۰ تلفن : ۴۹۰۵۶

عزیمت مدیر سابق شرکت هواپیمائی لوفت هانزا در ایران

در هفته آینده آقای هانس‌ریتر مدیر سابق شرکت هواپیمائی در ایران که تغییر ماموریت پیدا کرده‌اند بصوب انگلستان عزیمت خواهند کرد.

آقای هانس‌ریتر طی دوسال‌ونیمی که درایران فعالیت می‌کردند علاقمندان ودوستداران فراوانی پیداکردند و چون بعلت ماموریت اخیر نمیتوانستند باهمه‌توديع‌نمایند خواهش کردند ضمن خداحافظی با عموم دوستان صمیمانه‌ترین احساسات ایشان را برای‌محبت‌های بی‌آلایشی که از آنان دیده‌اند بحضورشان تقدیم کنیم .

آقای هانس‌ریتر باشایستگی که دارند بدون تردید درسمت جدید نیز موفقیتهای برجسته بدست خواهند آورد.