سال سی‌وپنجم شماره ۱۰۲۷۶ — یکشنبه شانزدهم مردادماه ۱۳۳۹ — تکشماره ۳ ریال

اطلاعات

جریان روز

آزادی ومساوات برای همه | **گزارش هامرشولد**

سرمقاله وتفسیرجهان را درصفحه دوم مطالعه فرمائید

برژنف رئیس جمهوری شوروی اعلام کرد:

شرکت ترکیه در پیمانهای سنتو وناتو

مانع روابط خوب همسایگی میان ترکیه وشوروی نیست

برژنف‌گفت: احترام مطلق به تمامیت ارضی، حق‌حاکمیت واستقلال دولت‌ترکیه، بنیان سیاست خارجی شوروی نسبت به ترکیه است

کوروترك سفیر جدید ترکیه در شوروی اظهارداشت: ترکیه مایل است روابط بین ملل شوروی وترکیه بیش از پیش توسعه یافته صمیمانه‌تر شود . بنظر دولت ترکیه هیچگونه مانعی برای تقویت روابط دوستی و همسایگی میان دو کشور وجود ندارد درصفحه۳

با پشتیبانی حزب مردم :

نخستین نماینده منفرد انتخاب شد

پیروزی حزب ملیون درانتخابات قطعی بنظر میرسد

نمایندگان مشهد، خواف، ماه نشان زنجان، گلپایگان، مهاباد، سوسنگرد، تربت جام، آستارا، آباده، گناباد، بوکان، طارم زنجان، سیرجان وبندر معشور انتخاب شدند.

۲۴ صفحه

شاهنشاه دردانشگاه نظامی

اعلیحضرت ازقوت روحیه افسران جوان ابراز رضایت فرمودند

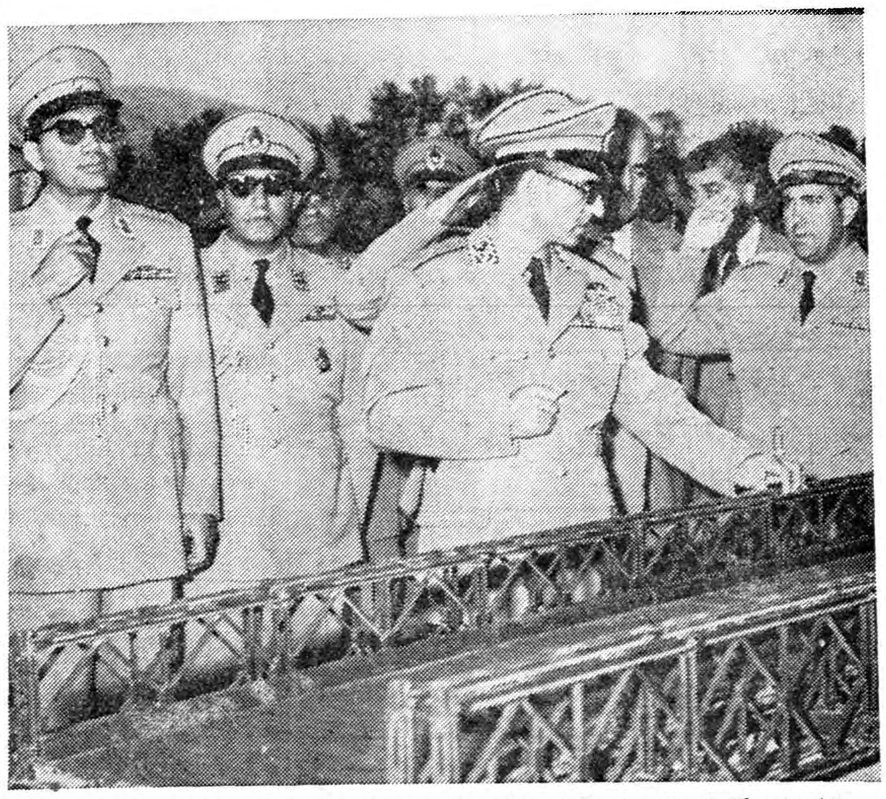

شاهنشاه هنگام‌بازدیداز وسایل آموزشی‌دانشگاه نظامی والاحضرت‌شاهپور غلامرضاپهلوی ،آقایان نخست وزیر ووزیرکشور وتیمسار سپهبدآریانا فرمانده نیروی زمینی در عکس دیده میشوند .

از ساعت پنج وسی دقیقه بعداز ظهر دیروز مراسم جشن فارغ ـ التحصیلی افسران دوره چهل ویکم احتیاط دانشگاه نظامی در پیشگاه شاهنشاه در پادگان سلطنت آباد برگزار گردید .

دراین مراسم والاحضرت‌شاهپور غلامرضا پهلوی ،آقای نخست‌وزیر و اعضای کابینه ، تیمسار ارتشبد عبداله هدایت رئیس ستاد بزرك ارتشتاران ، تیمسار سپهبد آریانا

بقیه در صفحه‌بیست‌ویکم

تشنج در انتخابات

شهرری وجهرم وآباده

انجمن نظار شهرری دیشب بدون اخذ نتیجه تعطیل شد

▲ زنان کازرون شوهران خودراتهدید میکنندکه‌بکاندیدای آنها رای دهند

■ فرماندار تبریز باین شهر احضار شد

■ فعالیت انتخاباتی شدیدی در تبریز جریان‌دارد

خبرنگاران ما در شهرستان‌های کشور جریان وضع انتخابات را باین شرح گزارش داده‌اند :

در پل‌سفید

خبرنگار ما در پل سفیدگزارش میدهد روز گذشته اخذ رای در پل سفید و سواد کوه شروع شدولی اهالی که نسبت بوضع انتخابات‌در این منطقه اعتراض‌داشتند انتخابات را تحریم کرده بودند و حاضر بدادن رای نشدند . شهر بصورت تعطیل عمومی درآمد و بیش از دو هزار نفر از اهالی در مسجدجامع پل سفید اجتماع کردند و ضمن فریاد های زنده باد شاهنشاه نسبت بوضع انتخابات اعتراض داشتند میگفتند در دوره های گذشته بین ۱ تا ۱۵هزار تعرفه انتخاباتی‌بمنطقه سواد کوه اختصاص داده میشدولی در این دوره فقط سه هزار تعرفه باین منطقه اختصاص داده شده است علاوه بر آن ما هیچیك از کاندیدا های احزاب ملیون ومردم را قبول نداریم و بنام آنان رای نمیدهیم چنانچه‌یکی ازاین کاندیدا

بقیه در صفحه‌بیست‌ویکم

۷۰ صندوق در ۷۰محل

■ عصر امروز لیست هفتاد حوزه فرعی تهران منتشر میشود

■ انجمن سرگرم انتخاب اعضای انجمن های‌فرعی است

■ صندوقهای رای را در مدارس میگذارند

شرح درصفحه ۲۱

ناصر پای‌بحرین وخلیج فارس رابوسط کشیده

■ دیکتاتور مصر خصومت دیرینه خودرا باایران آشکار میسازد

■ جمال عبدالناصر تحریکات خودرا از طریق دبیرخانه اتحادیه عرب و خبرگزاری خاورمیانه علیه ایران دنبال مینماید

گزارشهائی که دراین چندروزه از قاهره بتهران رسیده ، نشان میدهد که‌جمال‌عبدالناصرتحریکات خصمانه و دامنه‌داری را علیه ایران آغازکرده که دشمنی و کینه قدیم و ریشه‌دار اورا نسبت‌بایران‌آشکار می‌سازد .

تحریکات ناصر تنها مربوط به روابط ایران و اسرائیل نیست و بطوریکه خبرگزاریهای خارجی از قاهره اطلاع‌میدهند جمال‌عبدالناصر برای تحریکات خود از دوعامل استفاده میکند یکی‌دبیرخانه‌اتحادیه

بقیه در صفحه‌بیست‌ویکم

محسن طاهری نماینده مشهد — احمدافخمی نماینده ابهر

صراف زاده نماینده یزد — رضا کدیور نماینده مشهد

دکتر تقی تفضلی نماینده گناباد — دکترحسین‌سامی‌راد نماینده مشهد

نمایندگان مشهد

خبرنگار ما در مشهد تلفنی‌اطلاع داد اخذآراء درشهرستان مشهد پس‌از سه‌روز ساعت ۷بعداز ظهر دیروز پایان‌یافت‌کلیه آراء ماخوذه تا آخر وقت دیروز ۲۱۴۴۳ رای بودبلافاصله قرائت آراء شروع‌شدو قرائت‌آراءصبح امروز نیز ادامه یافت درنتیجه آقایان دکتر حسین سامی راد ،احمد کیهان یغمائی ورضاکدیور سه‌نفراز کاندیدا های حزب ملیون و آقایان محسن طاهری ودکتر محمود ضیائی کاندیدا های حزب‌مردم درمشهداحراز اکثریت کردند .

نماینده خواف

خبرنگارما در مشهد تلفنی گزارش داد که‌قرائت آراء درشهرستان‌خواف ازتوابع مشهد نیز پایان یافت و آقای احمدقرشی کاندید حزب ملیون با اکثریت ۸۲۹۲ رای بنمایندگی‌خواف انتخاب گردید .

نماینده گلپایگان

خبرنگارمادر گلپایگان‌تلگرافی گزارش میدهد قرائت آراء در گلپایگان پایان یافت وآقای دکتر مشاعالله شجاع کاندید حزب‌ملیون در گلپایگان بااکثریت ۱۱۱۲۵ رای بنمایندگی این شهرستان دردوره بیستم شناخته شد . بقیه در صفحه‌بیست‌ویکم

هیئت اعزامی بمسابقات المپیك رم

۲۵ ورزشکار و۱۶ سرپرست ومربی برم میروند

دوازده کشتی گیر، هفت وزنه بردار، چهار بوکسور، یك‌تیرانداز ویك قهرمان دوومیدانی در بازیهای المپیك۱۹۶۰ شرکت خواهند نمود

همانطور که قبلا اطلاع دادیم‌قهرمانان ایرانی در رشته های کشتی آزاد ـ کشتی فرنگی ـوزنه برداری‌ـبوکس‌ـ تیراندازی ـ و دو و میدانی بازیهای ۱۹۶۰ رم شرکت خواهند نمود .طی چند هفته اخیر مسابقات در رشته‌های مختلف ورزشی انجام و قهرمانان اعزامی ببازیهای المپیك انتخاب‌شدند

شرکت والاحضرت

والاحضرت شاهپور غلامرضاپهلوی عضو هیئت مدیره کمیته بین‌المللی المپیك برای ایران میباشند بهمین جهت از مشارالیه رسما دعوت بعمل آمده است تا در مراسم افتتاح بازی های المپیك رم حضور داشته باشند رئیس سازمان تندرستی جوانان و

بقیه در صفحه بیست وسوم

عریضه منفردین بشاهنشاه تقدیم شد

امشب دکتر امینی بدکتر اقبال جواب میدهد

دکتر امینی دیشب‌گفت: در مبارزه طرفین باید باشرایط مساوی مبارزه کنند ، آقای نخست‌وزیر یکساعت ونیم ازرادیو برای حمله بمن‌استفاده کردند، ماهم که مالیات میدهیم یك ربع حق استفاده از رادیو را داریم

بطوریکه خبرنگار ما اطلاع میدهد دیشب از طرف آقای دکتر امینی عریضه منفردین برای آقای علاء‌وزیر در بار شاهنشاهی فرستاده شد که بحضور اعلیحضرت همایونی تقدیم گردد .

منفردین دراین عریضه مدعی‌دخالت دولت‌در انتخابات‌شد. واعتراضات‌خود را بحضور شاهانه عرضه‌داشته‌اند .

در کلوب منفردین

عصر دیروز در کلوب منفردین جلسه انتخاباتی تشکیل شد. دراین جلسه که آقای دکتر امینی‌وآقایان باقرزاده و مهندس تیز هوش درآن شرکت داشتند ابتدا چندتن از حضار نطق کردند وسپس آقای تقوی پس‌از نطقی که ایراد کرد یك جلد کلام‌اله مجید ویك جلد

بقیه در صفحه بیست وسوم

منفردین تجزیه‌شدند

عده‌ای‌با حزب ملیون و عده‌ئی دیگر باحزب مردم همکاری میکنند

بطوریکه خوانندگان اطلاع دارند اخیرا شایع شده است‌که بین‌منفردین تهران اختلاف نظری روی داده ودر همکاری انتخاباتی آقایان فرود و رشیدیان با آقایان دکتر امینی و بهبهانی تغییری حاصل شده است

این شایعات از این جهت انتشار یافت که در همکاری آقایان بهبهانی و دکتر امینی با آقای درخشش‌اسمنی از آقایان فرود و رشیدیان در بین نیست و ضمنا بموجب اظهارات آقای دکتر امینی که گفته بود به آقای علم رای خواهد داد شایع شده بود که بین آقایان علم و دکتر امینی توافقهائی در مورد انتخابات تهران حاصل شده است .

بقیه در صفحه‌بیست‌ویکم

از فعالیت‌های مخالف آزادی

باید جلوگیری شود

اخبار واطلاعات رسیده حاکی است که متاسفانه درشهر آبادان و خرمشهر ویکی دومنطقه دیگر عده‌ای عناصر اخلالگر از آزادبودن فعالیتهای انتخاباتی درمقام سوءـ استفاده برآمده وبا نقشه‌هائی که طرح کرده‌اند قصد آشفته کردن وضع آرام‌فعلی رادرآن‌مراکزدارند

نکته جالب آنکه باوجود فاصله میان این نقاط ، طرز فعالیت‌عناصر مزبور نشان میدهد که این‌عملیات طبق نقشه مشترك دقیق وتنظیم‌ـ شده‌ای انجام‌میگیرد.

باخاطرات تلخی که ملت ایران ازفعالیتهای مخرب‌درسالهای‌گذشته دارد مقتضی است دولت در این مورد سریعا وباکمال شدت دست باقدامات لازم بزند واز عملیات عناصر ماجراجو که هدفی‌جزآشفته ساختن نظم عمومی‌ندارند جلوگیری نماید تاانتخابات همانطور که منظور شاهنشاه آزادی خواه‌ماست در محیطی خالی‌ازهرگونه‌اخلالگری واعمال مضر به‌آزادی انجام‌شود.

کاسترو

تمام‌اموال‌امریکائیها را مصادره کرد

بهای این تاسیسات بیش از یك میلیارددلاراست‌ـکاسترو که بیمار است نتوانست سخنرانی خودرا به پایان برساند و قسمتی از مطالب او را برادرش اعلام کرد

درصفحه آخر

گزارش از پاریس‌ـ طفلی که ازطرف مؤسسه اطلاعات بپاریس اعزام شد:

سیاوش قابل علاج است

پدر سیاوش‌گفت:

امیدوارم تایکماه دیگر فرزندم بکلی خوب شود

شرح درصفحه ۱۳

صحبت خانمها

روی‌چه اجاقهائی غذامیپزید؟

ماتمام‌غذاهارا روی اجاقهای خوراک‌پزی لعابی ریالکومیپزیم بیچ اجاقی بخوبی اجاقهای خوراکپزی ریالکونیست

خانم های خانه دار ایرانی اجاقهای خوراك پزی لعابی ریالکو را انتخاب کرده‌اند.

آ ـ ۱۸۲۳۰

شماره‌های جدید تلفن

شرکت سهامی لوانت اکسپرس ترانسپورت (ایران) بشرح زیر تغییریافته است

۳۰۵۳۱۳ـ۳۰۵۳۱۴ـ۳۰۵۳۱۵ـ ۳۹۰۵۸

برق در یکهفته

اگر درمسیر شبکه دایر شهر وشمیران قراردارید برای کنتور موردنیاز وام بپردازید وفقط یکهفته پس‌از پرداخت وام‌برای تشکیل پرونده برق خود باداره بهره‌برداری مراجعه فرمائید.

شعبه فردوسی بانك ملی بعدازظهرها وباجه مرکزی درمحل بنگاه برق صبح وعصر برای دریافت وام آماده هستند. آ ـ ۱۶۰۹۷

مدیر عامل بنگاه برق تهران ـسرتیپ مهندس آجودانی

تلگراف از بروجرد

عریضه سرگشاده به

پیشگاه بندگان اعلیحضرت همایون شاهنشاهی

چون درتمام دوران زندگی چاکر نقطه سیاهی وجود ندارد وظیفه یك ایرانی علاقمند به پادشاه مفخم و کشور را انجام داده لذا مردم بروجرد جان نثار را به‌کاندیداتوری منفرد خود معرفی لکن آقای فرماندار میگوید دستور داده شده آقای فخر طباطبائی وکیل شود بدین لحاظ مراتب ازنظر استحضار بخاکپای همایونی معروض‌میگردد

آ ـ ۱۸۱۴۶ — چاکر احمد شجاعی بیراوند

بمنظور عدل فروشی منسوجات **جهان‌چیت** و کسب اطلاع ازبازار وتهیه نقشه‌های مرغوب شعبه‌ئی در سرای دلگشا مقابل ارك افتتاح گردید تلفن ۲۷۰۷۴

شرکت سهامی **جهان‌چیت**

مژده مژده

درپارك ملایر بزودی از مسافرین و واردین عزیز پذیرائی میشود منتظر آگهی بعدی باشید. آ ـ ۱۸۲۹۴

آگهی پلی‌تکنیك تهران

شرح درصفحه هفتم

آقای دکتر هدایت شفائیان

کماکان بعدازظهرها بیمار میپذیرد.

خیابان باغ سپهسالار تلفن ۳۲۷۲۲ آ ـ ۱۵۰۱۹ ۱ـ۵

قابل توجه مؤدیان مالیاتی

باطلاع عموم مودیان محترم مالیاتی که مطابق قانون مکلف بوده‌اند تاپایان تیرماه سال جاری اظهار نامه‌خود را ضمن پرداخت مالیات متعلقه بدارائی محل تسلیم نمایند میرساند.

چون قانون مصوب خردادماه در تیرماه ابلاغ شد و فرصت برای تسلیم اظهارنامه که‌بود علیهذا برای ارفاق بمودیان مالیاتی در سال‌جاری موعد تسلیم اظهارنامه و پرداخت مالیات تاپایان مردادماه تمدید گردیده انتظار میرود اشخاصی که تاکنون موفق بانجام وظیفه قانونی خودنشده‌اند فرصت را مغتنم شمرده اظهارنامه و مالیات متعلقه را بدارائیهای محل تسلیم نمایندتا از بخشودگی جرایم و تسهیلاتی که برای آنان‌پیش‌بینی شده برخوردار شوند .

وزیر دارائی

جریان روز

آزادی ومساوات برای همه

اعلیحضرت همایونی دربیانات روزجشن مشروطیت فرمودند: «سالم ترین رژیم‌ها همین رژیم‌مشروطیت است‌که جلوی افراط وتفریط را میگیرد، آزادی واقعی بمردم ارزانی میدارد ،همه مردم‌دربرابر قانون مساوی ویکسان هستند »

این‌بیان شاه ازدل‌برمی‌خیزدواین باراول نیست‌که ایشان در این باره مکنونات خاطرخویش راابرازداشته وتساوی‌حقوق افرادملت‌ایران رادر برابر قانون‌وعدالت یادآور شده ،ازحسن‌اجرای‌قانون‌و جلوگیری ازتعدی واجحاف صحبت می‌فرمایند .

متاسفانه بعضی‌ها میخواهند آزادی ومساوات انحصاری باشد وازآن بسودخود استفاده کنندولوبزیان جامعه‌باشد و برخی کلمه آزادی راوسیله شرارت وسوءاستفاده قرار میدهند .

شاه عدالتخواه ما میخواهند ملت‌ایران ازآنچه لازمه زندگی افراد مرفه وآزادمنش جهان میباشد بهره مند گردد وبرای رسیدن باین هدف طی‌چند سال کوشش مداوم خویش قدمهای مفیدو مؤثر برداشته‌اند تابتوانند آزادی واقعی رابرای عموم افرادمردم تامین سازند واز تشبثات کسانی‌که بنام آزادی خواهی ماسك ریا وتزویر برچهره زده وبدروغ میخواهند برگردهٔ ملت سوارشده وبهره برداری کنند جلوگیری نمایند ومتعدی ومتجاوز وقلدرهای زمان رابجای خودبنشانند.

مامیدانیم که دستگاه های کشور هنوز آمادگی برای قبول این افکارعدالت پرورانه شخص شاه‌ندارند وبهمین جهت حقوق مردم اغلب تضییع میشود ، آزادی وتساوی دربرابر قانون کمتر حقیقت پید امیکند امابا برنامه‌های وسیعی که‌اعلیحضرت همایونی دارندو توجهی که‌بحفظ این‌اصول مبذول می‌نمایند وموجباتی که‌برای انجام این نیات ترقی خواهانه فراهم میگردد میتوانیم امیدوار بآینده‌ای‌باشیم که عدالت وآزادی وبهره مندی‌از تمام مواهب زندگی از صورت انحصاری بیرون آمده عمومیت پیدا کند .

درظرف سالهای اخیرعده بیشماری از تجاوزکاران و متعدیان بحقوق ملی ومملکتی پای میز عدالت کشیده شده وازکار های خودبرکنار گردیده وپنجه عدالت گلوی آنان رافشرده است‌که این‌خود یکی‌از قدمهای پسندیده ایست که‌برای تامین آزادی وعدالت اجتماعی ورفع ظلم‌وتعدی برداشته شده‌وبیرحمانه تعقیب میشود .

بنابراین هرفردی قصد جلوگیری ازتعدی وظلم کند وبخواهد حقوق‌خود را حفظو حراست نماید دستگاههای کنونی کشور چنین آمادگی راپیدا کرده است که‌رفع اجحاف وتجاوز نماید واگردادرسی پیدا نشد شخص شاه راهی بازگذارده‌اند و مرجعی برای رسیدگی باینگونه شکایات بنام بازرسی شاهنشاهی بوجود آورده‌اند که‌بیغرضانه بتمام معضلات ومشکلات مردم‌رسیدگی میکندو حق‌وحقیقت را ظاهر میسازد وچه‌بسیار مفاسدی که‌در دستگاهها‌وجود داشته و بهمین‌ترتیب جلوگیری شده وریشهٔ آن قطع گردیده است .

اگر از روی انصاف اوضاع عمومی کشور خود را بیغرضانه مطالعه کنیم وایران عزیز را در عالم مقایسه با بعضی کشور های دور و نزدیك پهلوی هم گذاریم می بینیم که در دو قطب متضاد قرار گرفته‌ایم ، در کشور ما سعی میشود اصول مشروطیت و دموکراسی روز بروز قوام پیدا کند و تساوی حقوق حکمفرما گردد و از تجاوز و تعدی مردمانی که قانون و مقررات را بخاطر حفظ منافع شخصی زیر پا میگذارند، جلو گیری شود ، در قطب دیگر، یعنی در بعضی ممالك آزادی های فرذی واجتماعی دستخوش هوی‌وهوس دیکتاتورها وحکومت های خودمختار میباشد و قانون جنگل بتمام معنی در این کشور ها حکمفرما گردیده و بوئی از آزادی بمشام مردم نمیرسد .

ما باید قدر این نعمت بدانیم و هر یك در حدود وظیفه‌ای که داریم بکوشیم نیات شخص اعلیحضرت در تامین آزادی و دموکراسی حقیقی که منتهای سعی و مجاهدت را در این باره مبذول می فرمایند و از هر فرصتی برای رسیدن باین هدف عالی استفاده میکنند دستخوش منافع افراد خود خواه منفعت جو نگردد ، هر کدام از ما مراقبت کنیم این موهبت بزرگی که بما اعطا شده حفظ و حراست نمائیم و از دستبرد متعدیان دور نگاه‌داریم .

اگر نصایح و اندرز های پدرانه اعلیحضرت همایونی را پیوسته منشاء خدمت و راه و روش زندگی‌خود قرار دهیم و در اجرای آن بسهم خود کمك کنیم هیچگاه در زندگی بماجرائی بر خورد نمیکنیم که از آن زیانی بمردم مملکت وارد شود ، اگر ما خود از اول حس‌خودپسندی و تعدی بدیگری را در خود بکشیم و وظیفه حقیقی خویش را در برابر اجتماع انجام دهیم ، آزادی را برای همه بخواهیم ،قانون و آئین‌نامه های مملکت را برای هر کس از بالا تا پائین یکسان اجرا کنیم ، تبعیض روا نداریم ، بدیهی است همه در رفاه و آسایش زندگی خواهند کرد و تمام افراد بحفظ قانون پای بند و علاقمند میشوند و اصل آزادی مساوات در کلیه شئون اجتماعی ما تجلی میکند .

گزارش هامرشولد

مخالفت نخست وزیر کاتانگا با ورود نیرو های سازمان ملل متحد باین سرزمین بار دیگر مسئله کنگو را بسازمان ملل متحد کشانید . امشب شورای امنیت برای رسیدگی به گزارش داك هامر شولد درباره آخرین تحولات این جمهوری نوزاد که از همان نخستین روز استقلال مشکل تازه‌ای بر مشکلات بین‌المللی افزوده است تشکیل جلسه میدهد .

دبیر کل سازمان ملل متحد که نخستین مرحله‌ماموریت خود را با موفقیت کامل در کنگو انجام داده‌است در نظر داشت با اعزام پلیس صلح بایالت کاتانگا مقدمات‌خارج‌شدن‌نیروهای بلژیکی را از این سرزمین آماده کند ولی مقامات کاتانگا به دکتررالف‌بانچ‌معاون هامر شولد اطلاع دادند که باتوسل به نیروی نظامی از ورود سربازان پلیس صلح باین منطقه جلوگیری خواهند کرد . هم‌اکنون نخست وزیر کاتانگا باشتاب تمام نیروهای خود را برای‌مقابله با قوای سازمان ملل متحد مجهز می کند.هامرشولددر برابر این‌وضع چاره‌ای نداشت جز اینکه تاریخ اعزام سربازان ملل متحد را به ایالت کاتانگا بتاخیر اندازد و جریان قضایا را باطلاع شورای امنیت برساند هامر شولد درگزارش‌خود از شورای‌امنیت‌درخواست کرده‌است تصویب کند که قوای سازمان ملل متحد بدون آنکه‌در امور سیاسی داخلی کنگو دخالت کند وارد کاتانگا شوند .

اگر در نظر بگیریم که پلیس صلح فقط بخاطر حفظ قانون و برقراری نظم و آرامش به کنگو فرستاده شده‌است علت خودداری هامر شولد از فرستادن نیرو بایالت کاتانگا کاملا روشن میشود . هرگاه دبیر کل سازمان ملل متحد بدون جلب موافقت مقامات کاتانگا بفرستادن سربازان پلیس صلح به این سرزمین اقدام میکرد واین نیروها از طرف‌قوای کاتانگا موردحمله قرارگرفتند لطمه شدیدی به حیثیت سازمان ملل متحد وارد میشد . ولی باید در نظر داشت که اعزام نیروهای‌سازمان ملل‌متحد به ایالت کاتانگا بهترین وسیله جلوگیری از مداخله سیاسی و نظامی شوروی در بحران کنگو بشمار میرود . اینك مقامات کاتانگا با جلوگیری از اعزام قوا باین ایالت بهانه بدست کمونیستهاداده اندکه سازمان ملل متحد را بعدم توانائی در حل مسئله کنگو متهم کنند .

شك نیست موضوع استقلال ایالت کاتانگا مسئله ای است‌که باید خود مردم کنگو.درباره آن‌تصمیم بگیرند و سازمان ملل‌متحد نمی‌تواند در این مورد مداخله نماید ولی نفع مردم کنگو ایجاب میکند که این ایالت همچنان جزء لاینفك آن کشور باقی بماند و در غیر این‌صورت بیم آن میرود که افریقای مرکزی به صحنه جنگهای خونین مبدل شود .

لومومبا نخست وزیر کنگو تهدید کرده‌است که هرگاه نیروهای سازمان ملل متحد وارد کاتانگا نشوند در روش خودبرای پایان دادن به بحران این کشور تجدید نظر خواهد کرد و بدون شك کشور های افریقائی نیز در این مبارزه از دولت مرکزی کنگو پشتیبانی خواهند کرد و در نتیجه حوادث ناگواری در این کشور روی خواهد داد که از هم‌اکنون نمی‌توان عواقب آن را پیش بینی کرد .

لطفا توجه بفرمائید

روز چهارشنبه دوم شهریورماه

مراسم قرعه‌کشی جوائز ممتاز جنرال‌مد در جشن‌باشکوهی باحضور خریداران محترم و شرکت هنرمند محبوب

خانم پوران

انجام میگیرد. از مشتریان محترم تقاضا دارد برای دریافت کارت‌ورودی بجنرال‌مد مراجعه ودر مقابل‌ارائه هربرك خرید یك کارت ورودی دریافت فرمایند.

توضیح اینکه چون محل انتخابی برای انجام مراسم جشن و قرعه‌کشی بیش از دوهزار صندلی گنجایش ندارد لذا طبعا دوهزار کارت ورودی نصیب کسانی خواهد شد که زودتر از سایرین مراجعه نموده باشند.

۱۰۳ جائزه

۱ـ یکدستگاه اتومبیل فولکس واگن مدل ۱۹۶۰ که بنام برنده خوش شانس آن نمره خواهد شد.
۲ـ یکدستگاه یخچال ۹ فوت متروپل مدل ۱۹۶۰
۳ـ یکدستگاه چرخ خیاطی پائی سینگر وصد جائزه‌دیگر معادل برك خرید مشتری

متمنی است توجه داشته باشید که فقط تاپایان روز

۲۷ مردادماه

برگهای فروش جنرال‌مد دارای شماره مخصوص قرعه کشی میباشد.

جنرال‌مد ـ کوچه‌برلن

آ ـ ۱۸۳۳۲

با کمال‌تاثر فوت جانگداز برادر بزرگوارم **آقای امیر عبدالصمد خلعت بری** را درژنو باطلاع عموم‌خاندان خلعت‌بری و بستگان میرساند مجلس ختم روز دو شنبه از ساعت ۵الی ۷ بعد از ظهر در مسجد مجد منعقد خواهد بود

آ ـ ۱۵۹۵۵ **ابوالحسن فروغ خلعتبری**

بدین وسیله در گذشت پدر بزرگوارم **آقای اسداله جلیلی فرخ پور** را باطلاع عموم اقوام و آشنایان و دوستان رسانیده مجلس ختم مردانه شادروان روز دو شنبه۱۷ر۵ر۳۹ از ساعت ۵ الی ۷ بعد از ظهر در مسجد چهار صد دستگاه و مجلس ختم زنانه در عصر همان روز در منزل شخصی آن مرحوم واقع درچهارصد دستگاه‌چهار راه یاس کوچه‌ابوسعید منزل پلاك ۸۸ منعقد میباشد . **ناصر جلیلی فرخ‌پور**

بعموم بازماندگان آنمرحوم مصیبت وارده راتسلیت‌میدهیم

فوت‌جانگداز**دوشیزه‌فروغ‌ابراهیمی** فرزندعلی‌ابراهیمی کارمند خزانه داری کل را باطلاع عموم منسوبین و فامیل و دوستان میرساند مجلس ترحیم روز دو شنبه ۱۷ر۵ر۳۹ از ساعت ۹ صبح‌الی ۱۱ در مسجد امامزاده زید بازار و مجلس زنانه در همان روز از ساعت ٤الی ٦ بعد از ظهر در منزل شخصی آقای ابراهیمی واقع در میدان شاهپور بازارچه قوام الدوله کوچه وزیر نظام بریاست .

اسحق آقا زاده ابراهیمی کرمانی ـ علی ابراهیمی ـ سلطان ابراهیمی ـ حاج علی قلی دقیقی ـ حاج سید مرتضی تقوی‌ـ حاج رضاکارسچی ـ محمد کاشفی ـ غلامعلی‌خلوصی‌ـ حاج بزرك ناظمی ـحاجی احمد ناظمی ـ محمد بهمرام‌ـجلیل علوی

آ ـ ۱۵۹۸۹

بعموم‌بازماندگان‌آنمرحومه مصیبت وارده را تسلیت میدهیم

با کمال تاسف خبر در گذشت شادروان**غلامحسین علیلو** بزرك خاندان علیلو را باطلاع دوستان و آشنایان میرساند مجلس ترحیم مردانه روزدو شنبه ۱۷ مرداد از ساعت چهار الی هفت‌بعدازظهردرمسجدحاج‌شعبانعلی واقع در سه راه اکبر آباد اول خرمشهر و زنانه در همان روز و همان ساعت در منزل شخصی واقع در نارمك بالای هفت حوض ده متری اول دست راست در اول پلاك ٤٨ بر گزار میشود .

محمد مشایخی ـ مهندس حسین علیلو ـسیف‌اله‌اطمینان‌ـ بیوك علیان ـ اسد علیان ـحاج سید آقا مستجابی ـ غنی‌پور‌ـ اکبر عالی پور

آ ـ ۱٦۰٤۳

بعموم‌بازماندگان‌آنمرحوم‌مصیبت وارده را تسلیت میدهیم

خانواده حیدری باستحضار خویشان و دوستان ارجمند میرساند که مراسم چهلم در گذشت **بانو والیه حیدری** روز ۱۷ جاری در آرامگاه آن مرحومه در امامزاده عبداله بواسطه گرما بر گذار نمیشود و هزینه آن بمصرف امور خیریه‌خواهد رسید **سرتیپ جمشید حیدری**

تشکر و اعتذار

ازعلماء اعلام‌و تیمساران معظم‌وافسران محترم‌و دوستان گرام‌که در مصیبت فوت‌جوان ناکام **محمد کاتوری** با شرکت در مراسم تشییع جنازه‌و مجالس ختم‌و هفته ویاضمن تلگراف ویا نامه ابراز همدردی فرموده و موجبات تسلی بازماندگان آنمرحوم را فراهم فرموده‌اند بدینوسیله تشکر و سپاسگزاری نموده بقاء و سلامتی عموم را ازیزدان متعال خواستاریم و بعلت تالمات روحی از شرفیابی ویا تقدیم جواب پوزش میطلبیم.

اکبر کاتوری ـ حسن کاتوری ـ عباس کاتوری ـ هادی‌کاتوری‌ـ مهدی کاتوری

آ ـ ۱٦۲۱

عرض تشکر

از سروران گرام و ذوات محترمیکه در بیمارستان و مراسم تشییع و مجالس ترحیم مرحوم **عبدالواحد شاهمیری** قدم رنجه فرموده و باعث تسکین‌آلام و مصائب درونی ما گردیده‌اند سپاسگزاری کرده و اگر برای عرض تشکر تاخیری در شرفیابی رخ دهد پوزش طلبیده امید عفو داریم .

خانواده های شاهمیری ـکیا ـتابنده ـمعتمدی‌ـتاجر‌ـ مرادی ـکیانوری‌ـمرتضوی‌ـ مسعودی‌ـفتحی‌ـعظیما‌ـقریب

از آثار کلاسیک جهانی

ادبیات روسی

رستاخیز

لئو تولستوی حکیم ونویسندهٔ روسی

گزارده بفارسی

از

علی اصغر حکمت

نشریه کتابخانه ابن سینا

آ ـ ۱۸۲۵٤ ۱ـ۳

این هفته

اطلاعات کودکان

باپدرها ومادرها گفتگو میکند ...

از پدران و مادرانی که به تربیت فرزندان خود علاقمند هستنددعوت می‌کنیم دراین بحث ومطلبی‌که تحت عنوان «گفتگو باپدرهاومادرها» در اطلاعات کودکان آغازشده است شرکت کنند.

انا لله و انا الیه راجعون

با نهایت تاثر و تالم فوت نابهنگام پدر عزیزمان‌شادروان **علیمحمد شیرازی** را باطلاع فامیل و دوستان میرساندمجلس ترحیم آنمرحوم روز دو شنبه هفدهم مرداد از ساعت ۵ الی ۷ بعد از ظهر در مسجد لر زاده (خیابان خراسان) و ختم زنانه عصر از ساعت ۵ در منزل آنمرحوم خیابان خراسان کوچه رضائی پلاك ۹۸ منعقد است .

محمد شیرازی ـ محمود شیرازی ـ مهدی شیرازی ـ عباس شیرازی ـ حسین شیرازی ـهوشنك شیرازی ـ غلامرضا حبیب زاده‌ـ جوادحبیب‌زاده‌ـحاج احمد صالحی‌نیا‌ـ حاج محمود پور صالح ـحاج حسن صالح خو ـ حاج اکبر صالح خو

آ ـ ۱۵۹۹۳

بعموم بازماندگان آنمرحوم مصیبت وارده راتسلیت‌میدهیم

چون روز دوشنبه ۱۷ مرداد ماه ۱۳۳۹ مصادف باچهارمین سال درگذشت شادروان **تیمسار سرتیپ حسن امیر جلیلوند** میباشد مجلس تذکری در آرامگاه خاندان امیر جلیلوند در امامزاده عبدالله از ساعت ۵ تا ۷ بعدازظهر روزمذکور بریاست بدین وسیله از آشنایان و دوستان واقوام تقاضا می‌شود با شرکت دراین مجلس روح‌آنمرحوم را شاد فرمایند ونیز طبق وصیت کمافی‌السابق یکصد نفر از فقرا اطعام میگردند.

وصی‌شادروان تیمسار سرتیپ حسن‌امیرجلیلوند‌ـ محمدعلی‌امیرجلیلوند

خانواده های سروی ـ پدر ثانی ـ محبوبی ـفرزین‌پور‌ـ افشار ـ دولتشاهی ـ

فوت مرحومه **معصومه سروی** را باطلاع‌عموم اقوام و آشنایان میرساند مجلس ختم مردانه روز دو شنبه ۱۷ مرداد از ساعت ۵الی۷ بعدازظهر خیابان‌هدایت چهار راه‌صفیعلیشاه مسجد انصار و ختم زنانه در همان روز از ساعت چهار در منزل مرحومه واقع در صفیعلیشاه کوچه والی منعقد است

بعموم‌بازماندگان‌آنمرحومه مصیبت وارده را تسلیت میدهیم

بدینوسیله فوت آقای حاجی **محمد اسماعیل مهرگان‌سدهی** پدر آقای حاجی احمد مهرگان فخار در محل همایونشهر را باطلاع عموم دوستان و آشنایان میرساند مجلس ختم آن مرحوم از ساعت ٤ بعد از ظهر روز دو شنبه ۱۷ ماه جاری تا ساعت ٦ در مسجد حاجی ابوالفتح (میدان شاه) منعقد خواهد بود از کلیه دوستان و آشنایان دعوت میشود که با شرکت خود در این جلسه روح آنمرحوم را شاد و بازماندگان او را قرین امتنان قرار دهند .

حاجی احمد مهرگان ـ حاجی قاسم مهر گان ـ کریم مهر گان ـ حسین مهرگان ـ اکبر مهر گان ـ محمد حسن ناصری‌سدهی‌ـ حاجی حسین مانی ـ عباس مانی ـ سید مهدی میر دامادی

آ ـ ۱٦۰۵۱

بعموم‌بازماندگان‌آنمرحوم‌مصیبت وارده را تسلیت میدهیم

بانهایت تاسف درگذشت پدر عزیزمان **حاج زمان توفیق پور** را بدوستان وآشنایان آنمرحوم میرساند ضمنا مجلس ختم مردانه روز ۱۷ر۵ر۳۹ در مسجد صاحب‌الزمان‌چهارراه عباسی ازساعت ۵ الی ۷ بعدازظهر وزنانه درمنزل آنمرحوم درهمانروز منعقد است.

علی توفیق‌پور‌ـ محمد توفیق پور‌ـ فاطمه توفیق‌پور‌ـ کبری توفیق‌پور

آ ـ ۱٦۰۸۵

بعموم‌بازماندگان‌آنمرحوم‌مصیبت وارده را تسلیت میدهیم

با کمال تاسف فوت ناگهانی و جانگداز جوان ناکام **ابراهام فرح نیك** را باطلاع دوستان‌و آشنایان‌میرساند مجلس‌ترحیم آنمرحوم‌روزدوشنبه۱۷ر۵ر۳۹ از ساعت ٤ الی ۷ بعد از ظهر در کنیسای حئیم واقع در خیابان قوام‌السلطنه کوچه سیمی بر قرار خواهد بود

خانواده های فرح نیك ـ یدید صیون ـ مسجدی‌ـ عنایت جانان پور

آ ـ ۱۵۹۸۷

بعموم بازماندگان آنمرحوم مصیبت وارده راتسلیت‌میدهیم

تیمسار سپهبدعلوی مقدم ریاست شهربانی کل‌کشور

میثاق گریکوریان مانیپولاتور فنی دانشکده دندانپزشکی که بامر تیمسار در بیمارستان شهربانی توسط دکتر لطیفی جراح معروف عمل گردید واز زجری که سالها میکشید راحت شد وجود این سازمان معظم وصددرصد اروپائی را تبریك میگوید و موفقیت تیمسار را در خدمت بشاهنشاه مهربان که مسبب حقیقی تمام پیشرفتهای مملکت هستند از خداوند متعال مسلت دارد.

آ ـ ۱۵۹٦۵

کلاسهای انگلیسی دبستان مهرتابان

زیرنظر مستر آنتونی هورود استاد زبان از دانشگاه آکسفورد لندن نشانی: دروس اول خیابان هدایت تلفن ۸۵۱۱٦۲

آ ـ ۱۸۲٤۸

علم وزندگی

درآستانه انتشار توقیف شدالبته ما درآینده تعهدات خود را نسبت بمشترکین انجام خواهیم داد.

۱ـ۲ آ ـ ۱۵٦۷۳

اظهار تشکر

باعرض گمال تشکر و سپاسگزاری از عنایتی که طبقات مختلفه مردم رشید مازندران وفردفرد هم مسلکان عزیز در مدت الأمت اینجانب درساری مبذول فرمودند باستحضار میرسانم که بعلت اشتغالات پزشکی وکسالت از کاندیداتوری خود در شهرستان ساری منصرف شدم ولی در همه‌حال خدمتگذار واقعی همشهریان عزیز بوده و آماده انجام اوامر دوستان و موالیان عظام میباشم . **دکتر عیسی‌سنك**

جناب آقای رامبد نماینده محترم طوالش

انتخاب آنجناب را بنمایندگی مجلس شورایملی از طوالش‌صمیمانه تبریك عرض نموده امید است توفیق ادامه خدمتگذاری به کشور عزیزو مردم‌با شهامت طوالش رابیش از پیش حاصل و وکلای حزب مردم در دوره بیستم منشاء خدمات مفیدی باشند. **شمس‌الدین وکیلی**

جلد سوم سرمایه سخن منتشر شد

جلد سوم کتاب سرمایه سخن مربوط به جشنها و سوگواری های مذهبی که از طرف اداره کل اوقاف منتشر شد در کلیه کتابخانه های تهران و شهرستانها برای فروش موجود است ـ مرکز پخش ـ تهران کتابخانه علی اکبر علمی .

۱ـ۲ آ ـ ۱۷۸۹٤

دکتر جمال‌الدین نوربخش

متخصص دربهداشت وبیماریهای‌کودکان ازدانشگاه پاریس

معتادین به‌الکل، تریاك، مرفین، کوکائین وهروئین

را باآخرین متد درمدت‌کوتاهی بدون هیچگونه عارضه درمان مینماید

نشانی خیابان شاهرضا چهارراه پهلوی

پذیرائی ٤ تا۸ بعدازظهر تلفن مطب ٦۵۵۵۷

تلفن منزل ٤٤۷۸۹ (۱)

آگهی‌های تسلیت

با کمال تاسف فوت مرحوم مغفور آقای احمد نراقی‌پور را بعموم باز ماندگان خصوصا آقای حسام‌الدین نراقی پور و بانو حاجیه خانم صفائی تسلیت عرض مینماید .

آ ـ ۱۵۹۹۷ **حاج احمد امینیان نراقی**

دوست گرامی آقای رضا سادات اخوی

در گذشت پدر بزرگوارت را تسلیت میگوئیم .

احمد ذرعیان‌ـ آبتین قزل ایاغ ـفرید شیخ‌الاسلامی

دوست عزیز آقای راشدی

مصیبت وارده را بشما و فامیل محترمتان تسلیت‌گفته و خود را در این غم شریك میدانیم .

مهندس مراد اسحاقی ـ مهندس توکلی ـ مهندس‌امین‌ـ مهندس قدیری ـ مهندس مهرکار ـ مهندس سالارالدینی ـ مهندس میراب‌زاده‌ـ مهندس سروشیاری ـمهندس اسماعیلی

همکار محترم آقای دکتر نفیسی آذر

کار کنان آسایشگاه شاه آباد با تاثر فراوان مصیبت وارده را بجنابعالی و خانواده محترم تسلیت میگویند

آ ـ ۱۵۹۹۱ **دکتر مرتضی دانش**

فوت نو جوان نا کام بانو رضیه مشیری را به آقای مشیری و اخوان ملکی تسلیت عرض میکنیم .

یحیی امینی آبیانه ـ محمد محمدی ـ صفا آبیانه

مصیبت وارده را به دائی عزیزمان حاجی رضااسکندری تسلیت گفته و بقاء آن والاگوهر را از خداوندمسئلت‌مینمائیم

عباس اسکندری ـفاطمه مجیدی ـ قمربنی اسد ـ اختر شهبازی ـمنیژه شهبازی

آ ـ ۱٦۰۲۵

مصیبت وارده را بخانواده محترم خلج‌بخصوص به‌آقای ایرج خلج تسلیت گفته و بقای عمر آن خانواده محترم را از خداوند متعال خواستاریم

جلال راجلی‌ـ جواد نوروزی زاده‌ـ ولی‌اله عباسی ـ اسمعیل اخلاقی ـ

آ ـ ۱٦۰۱۹

فوت انسیه حسینیان را که اسف انگیز ترین خاطره قلب من است با کمال تاسف بعموم بازماندگان و خواهران آنمرحومه تسلیت میگویم **قاسم طلا ساز**

فوت مرحوم حاج حجت‌اله افراخته را ببازماندگان آن مرحوم خصوصا سرهنك ستاد افراخته و ناوسروان افراخته تسلیت میگویم **هوشنك علیزاده سر پولکی**

آ ـ ۱٦۰٦۷

مذاکرات رئیس کشور شوروی وسفیر ترکیه

شوروی و ترکیه میخواهند صمیمی‌تر باشند

▲ دو هزار نفر ازافسران ترکیه بازنشسته خواهند شد

▲ طبق طرح بازنشستگی جدید ۷۰ درصد از سرهنگان و۱۵ درصد از سرگردهای ارتش ترکیه بازنشسته میشوند

مسکو ـ۶اوت ـخبرگزاری‌فرانسه ـ بنا بگزارش خبرگزاری تاس‌امروز «فخری کوروترك»سفیر جدید ترکیه در اتحاد شوروی اوراق استوارنامه‌خود را به لئونیدبرژنف صدر هیئت‌رئیسه شورای عالی اتحاد شوروی‌تقدیم کرد.

«کوروترك» طی این مراسم‌اظهار داشت که دولت ترکیه مایل است روابط بین ملل اتحاد شوروی وترکیه بیش از پیش توسعه یافته و صمیمانه ترشود .وی گفت که بنظر دولت‌ترکیه هیچگونه مانعی برای تقویت روابط دوستی و همسایگی بین دو کشور وجود نداشته و افزایش تماس متقابل امکان خواهد دادروابط دو ملت ترك وشوروی بیش از پیش تفاهم حاصل کنند .

نظیر زمان لنین

برژنف در جواب سفیر ترکیه اظهار داشت که ملل شوروی مدتهای مدیدی است که علاقمند میباشند باملت ترك‌آنچنان‌روابطی داشته‌باشند که‌درزمان‌لنین‌بنیان گذاردولت‌شوروی ودوست ملل شرق و آتاتورك اولین موسس جمهوری ترکیه وجود داشت

برژنف سپس افزود که مامعتقدیم که دوستی با اتحاد جماهیر شوروی به تحکیم استقلال و توسعه اقتصاد ملی‌وبالا بردن سطح فرهنك‌مردم‌ترکیه کمك و مساعدت میکند و بهترین آرزوی ما آنست که سرحدات‌شوروی وترکیه یکی از آرام ترین مرزها باشد .

لندن ـ ۶اوت ـ رویتر ـبرژنف رئیس‌جمهوری اتحاد شوروی اظهار داشت‌که شرکت ترکیه در پیمانهای ناتوو سنتو ،نمیتواند مانع توسعه روابط خوب همسایگی میان ترکیه و شوروی باشد.برژنف درپاسخ‌باظهارات سفیر ترکیه که‌استوارنامه‌های خودرا باو تقدیم میکرد افزود احترام مطلق به‌تمامیت ارضی ، حاکمیت واستقلال دولت ترکیه ،مبنای سیاست خارجی شوروی نسبت بترکیه است .

بازنشستگی

آنکارا ـسخنگوی کمیته وحدت ملی .ترکیه امروز اعلام داشت که دوهزار افسر که تقریبا بیست درصد کادر افسران ارتش میباشند قبول کرده‌اند که تاپایان سپتامبر ازخدمت ارتش بازنشسته شوند .

از این افسران هشتاد در صدژنرال میباشند وداوطلبانه تقاضای‌بازنشستگی کرده‌اند .حکومت ازبین آنها کسانی راکه بایدبازنشسته‌شوند تعیین خواهد کرد. بافسران بازنشسته ۷۰ در صد حقوق ماهانه دوسال خدمت آنها پرداخت خواهدشد.

شش میلیون لیره

جمع مخارج مربوط به بازنشسته کردن عده‌ای از افسران ارتش‌ترکیه شش میلیون لیره ترك خواهد شد.

یکی‌ازسخنگویان کمیته‌وحدت ملی ترکیه‌وجودیك‌جریان ضدانقلابی‌را در ارتش ترکیه تکذیب کرده و اظهار داشت علت بازنشسته کردن عده‌ای‌از افسران ارتش ترکیه تجدید سازمان وجوان کردن کادرهای ارتش است .

۷۰ در صد

بموجب یك اعلامیه وزارت دفاع ملی ترکیه ۷۰ در صد از سرهنگان وسرتیپ های ارتش ترکیه تا اواخر ماه سپتامبر آینده بازنشسته‌میشوند.

در اعلامیه گفته شده است که همچنین ۱۵ درصد سرگردهابازنشسته خواهند شد. افسران میتوانند شخصا تا ۲۰ اوت تقاضای بازنشستگی‌خود را بمقامات مربوطه تسلیم کنند .

پس از این تاریخ اداره بازنشستگی ارتش کسانی راکه مشمول قانون بازنشستگی بوده‌ولی‌تقاضائی نداده‌اند، بازنشسته خواهدکرد .

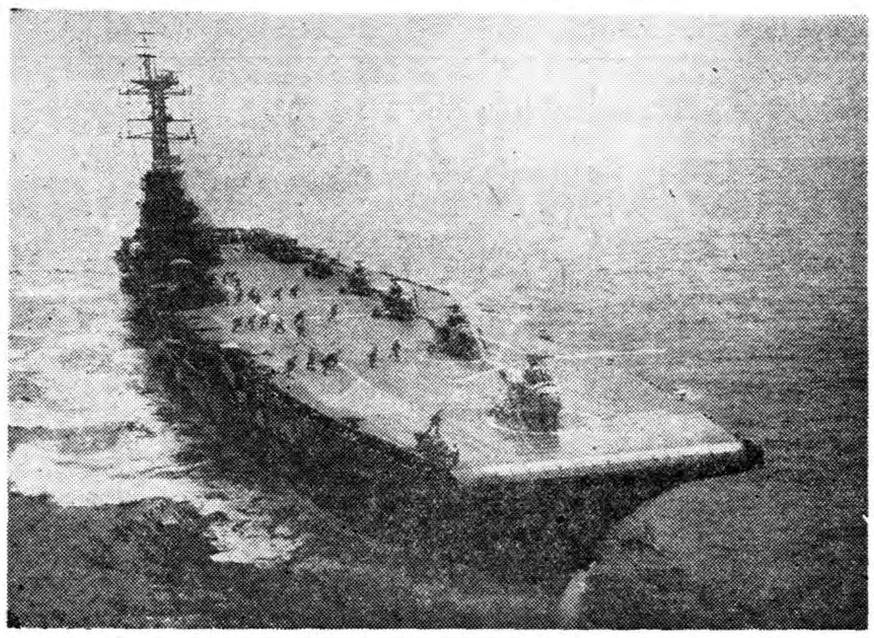

در این عکس ناو کماندوبر « بولوارك »که متعلق‌به نیروی دریائی سلطنتی انگلیس است، در هنگام تمرین دیده میشود . چندروز پیش‌همین‌ناو مقداری ملزومات به « مومبازا » در افریقا برد تاتحویل هنك انگلیسی که اخیرا به کنیا پیاده‌شده‌بود، گردد. هنك مزبور برای مقابله‌با شورش احتمالی کنیا به‌این ناحیه ، که‌تحت نظر انگلستان‌اداره میشود وارد شده است.

امشب تراس وسالن

سینما نیاگارا

بعداز نمایش فیلم معروف یتیم «اولیورتویست» درسال گذشته یك شاهکار اجتماعی را هدیه میکند

بی خانمان

رنگی ـ دوبله فارسی

اقتباس کامل از داستان عمیق وشیرین

SANS FAMILLE

اثرنویسنده بزرك «هکتورمالو» که سه بار درایران تجدید چاپ شده

باشرکت

جینو چروی ـ پیر براسور

آ ـ ۱۸۳۰۲

مبارزات انتخاباتی آمریکا

کندی طرفدار آزادی تجارت است

کندی باتمام نیرو میکوشدکه اختلافات داخلی حزب دموکرات را برطرف سازد وباین‌منظور بایکی از مخالفان خود بانو روزولت ملاقات میکند

هیانیزپورت ـ ماساچوست ـ۶اوت آسوشیتد پرس ـسناتور جان کندی کاندیدای حزب دموکرات ، برای ریاست جمهوری آمریکا اظهار داشت که ما نباید هرگز قبول کنیم وضع کشورهای اسیر پشت پرده آهنین یك‌وضع دائمی است و همواره باید وجود داشته باشد .

وی اظهار داشت معذلك من‌تجویز نمیکنم برای آزادی این‌ملت‌هامتوسل باسلحه گردیم بلکه میتوانیم ازطرف دیگر امید بآزادی را در میان آنها زنده نگاهداریم . کندی گفت یکی از طرقی که برای این کار وجود دارد از بین بردن قوانینی است که جلوی تجارت آزادبا کشورهای ست پرده آهنین و اتباع این کشور ها را می گیرد .

ایجاد گمراهی

کندی‌گفت‌اظهارات جمهوریخواهان در باره «اصول آزادی»موجب‌گمراهی عده‌ای . مردم در کشورهای پشت پرده آهنین گردیده‌است . و در پایان یکبار دیگر خاطرنشان ساخت که از تمام امکانات‌باید برای استقرار مجدد آزادی و عدالت درمیان ملت های ا یر پشت پرده آهنین استفاده کرد .

ملاقات بابانو روزولت

سناتور کندی اعلام کرد که دعوت بانو روزولت بیوه رئیس جمهوری‌فقید آمریکا را که از اعضای موثر حزب دموکرات میباشد برای ملاقات باوی پذیرفته است . این ملاقات در منزل بانو روزولت در نیویورك صورت‌خواهد گرفت .

باید دانست که بانو روزولت با نامزدی کندی ازطرف حزب دموکرات برای ریاست جمهوری مخالف بوده وطرفدار ادلای استیونسن میباشد . ظاهرا ملاقات کندی باخانم روزولت بمنظور تعدیل مخالفت وی صورت می گیرد.**اکنون کندی باتمام نیرو، می‌کوشد اختلافاتی راکه در داخل‌حزب دمکرات وجود دارد بر طرف سازد و حزب‌را در پشت سر خود یکپارچه ومتحد سازد .**

کمك بلهستان

کندی اظهار داشت که اکنون‌امریکا به لهستان کمك میکند چون مردم این کشوره مبارزه میکنند تا ازقید زنجیر تسلط شوروی آزاد گردند . این روش را باید تعمیم داد .

یك لهستان آزاد میتواند درمیان کشور های اسیر اروپای شرقی‌نقش موثری داشته باشد .

کندی اضافه کرد که امریکا باید از قدرت سیاسی‌و اقتصادی ورهبری خود در سازمان ملل متحد بعنوان عامل موثری جهت اجرای سیاست خویش استفاده نماید .

درجستجوی دانشمندان فراری امریکا

واشنگتن ـ۶اوت ـرویتر ـ دامنه تحقیقات برای جستجوی دو دانشمند آمریکائی که از این‌کشور به پشت پرده آهنین فرار کرده‌اند تاقاره‌اروپا کشیده شده است . این د ونفر که یکی از آنها برومان میچل ۳۱ ساله ودیگری ویلیام مارتین ۲۹ ساله‌می باشند در آژانس ملی امنیت آمریکا کار میکردند وظیفه آنان ارسال‌پیام های محرمانه و کشف رمزهای مختلف بوده‌است .

وزارت دفاع آمریکا شب گذشته اعلام کردکه هیچیك از این دونفر اطلاعات‌قابل توجهی دراختیارنداشته‌اند هردو مجرد بوده‌اندو و بموجب اطلاعاتی که بدست آمده یکی از آنها (مارتین) قبل از فرار خودتحت معالجات روانی قرار داشته است .

یك‌کشف مهم وجالب باستانشناسی

«پاریس دنیای‌قدیم»ازدل خاك‌بیرون آمد

شهرسارد باقلاع واستحکامات آن بوسیله یك هیئت امریکائی کشف شد

کمبریج ـماساچوست ـ۶ اوت ـ یونایتدپرس ـ دانشگاه «هاروارد» گزارش داد که باستان شناسان‌و دانشمندان در محل شهر باستانی «سارد» واقع دربیابانهای ترکیه مرکزی که آنرا «پاریس دنیای قدیم» مینامند قلاع واستحکامات راکشف کرده‌اند وامید میرود بزودی بقایای شهر «سارد»رابتدریج ازدل خاك بیرون آورند.

این شهر سابقه ۲۶۰۰ ساله دارد اسکندر درچهار صدسال قبل از میلاد آنرا فتح کرد.

کشور افسانه‌ای

سارد پایتخت‌لیدی بودوکرزوس پادشاه لیدی دردنیای قدیم به‌عنوان پادشاه کشور زرخیز وافسانه‌ای‌آن شناخته میشد. افسانه‌های «سارد»در طی قرون واعصار گذشته زبان بزبان میگشت.

باید دانست کورش کبیرپادشاه ایران درآغاز کشور گشائی خود «سارد» و«کرزوس» رابزانودرآورد دانشمندان امریکائی با کوشش زیاد در نقطه‌ای که محل شهرسارد رادرآن دانسته اند مشغول‌حفریات وتحقیقات باستان شناسی هستند.

ساختمان معبد

اسکندر پس‌از فتح شهر«سارد» معبد ارك آنرا تجدید بناکرد و پرستشگاهی برای «زئوس» خدای خدایان که در نزد یونانیها احترام فوق‌العاده داشت نیز ساخت.

باستان شناسان خبر میدهند که خانه های بسیاری در عمق ۵ متری زمین قرار دارد . آنها هم اکنون یك طالار بزرك را نیز کشف کرده‌اند که به پاساژهای امروزی میماند ،و گمان میرود بازار سارد بوده‌است .

دانشمندان ۱۵۰ کارگر را برای عملیات حفریات اجیر کرده اند .

شهر سارد یادگار های بسیاری از فاتحین را در قلب خود پنهان کرده است . آخرین فاتحی که آنرا با خاك یکسان کرد امیرتیمور بود.

درسند غرق شدند

کراچی‌۶ اوت ـآسوشیتد پرس ـ چهارتن ازمقامات وزارت امورعمومی دولت پاکستان غربی دررودخانه‌سند غرق شدند . قایق آنها در آب فرو رفت ولی قایقران شناکنان خود را بساحل رساند .

طرح ایجاد کنفدراسیون سیاسی اروپا

پاریس ـ ۶ اوت ـ یونایتد پرس امروز فرانسه و آلمان غربی مذاکرات رسمی خود را برای عملی کردن‌نظریه ژنرال دوگل در مورد تشکیل کنفدراسیون سیاسی در اروپا آغاز کردند . مذاکرات امروز صبح بین وزیر خارجه فرانسه کوودو مورویل ومعاون وزارت خارجه آلمان غربی صورت گرفت .

جلسه مذاکرات جنبه‌کاملا محرمانه داشت . انتظار میرود یك سری جلسات دیگر از طرف مقامات دو کشور برای تهیه پیش نویس های طرحی که در هفته گذشته مورد مذاکره دوگل و ادنائر قرار گرفت تشکیل گردد .

امریکا بیش ازشوروی موشك پرتاب کرده است

لندن ـ۶اوت ـآسوشیتد پرس ـ آکادمی علوم شوروی امروز دولت امریکا رامتهم کردکه‌از اقمارمصنوعی برای عملیات جاسوسی‌آشکار استفاده میکنند .

این اتهام دربولتن هفتگی‌آکادمی علوم شوروی مطرح گردیده وتوسط خبرگزاری تاس انتشار یافته‌است . دربولتن مذکور گفته شده که‌اقدامات دولت امریکادر این زمینه خطرمهمی رابرای همکاریهای بین‌المللی ایجاد کرده وازلحاظ سیاسی یك‌نوع‌تحریك وخرابکاری تلقی میشود .

آکادمی علوم شوروی خاطرنشان ساخته که‌تمام اقمار وموشك هائی که توسط دانشمندان این کشور بفضا پرتاب شده بمنظور استفاده علمی صورت گرفته در حالیکه گردش اقمار مصنوعی امریکا بدور زمین طبق یك برنامه نظامی انجام میشود .

تاس گزارش دادکه ضمن انجام برنامه سال‌ژئوفیزیکی شوروی ۱۷۵ موشك وسه‌قمر مصنوعی پرتاب کرده است . خبرگزاری تاس بنقل ازبولتن آکادمی علوم شوروی قبول کردکه امریکا دراین‌مدت موشکهای بیشتری پرتاب کرده است .

زنان نظامی انگلیس آزادی‌عمل‌میخواهند؟

لندن ـ۶اوت ـخبرگزاری فرانسه ـدیشب دوشیزگان دسته‌های امدادی ارتش زمینی بریتانیا برای مدت نیم‌ساعت درمراکز تعلیماتی دست‌باعتصاب زدند .

علت اعتصاب آنها مخالفت مقامات نظامی باخروج آنهاپس‌از ساعت یازده شب وملاقات با«دوستان» میباشد .این‌دوشیزگان تقاضا دارند که‌بآنها اجازه داده شود پس‌از ساعت‌یازده شب نیزبا «دوستان» خود ملاقات کنند . یك‌سخنگوی وزارت جنك بریتانیا اظهار داشت ارتش نمیتواند باین دوشیزگان جوان اجازه دهد شبرا خارج ازاردوی خود بسربرند. زیرا درغیر اینصورت مادران آنها شکایت کرده و جنجال براه خواهند انداخت که‌وزارت جنك ازعهده مواظبت دختران آنها برنمی آید .

مسابقات ملکه زیبائی بین‌المللی

ملکه‌ها، لباس پوشیده‌تری‌خواهند داشت

ملکه زیبائی ترکیه دیرکرد ویك جنجال تمام عیار براه افتاد

لانك بیچ ـ ۶ اوت ـآسوشیتد پرس ـ دیشب‌مراسم‌گشایش کنگره انتخاب «ملکه زیبائی بین‌المللی » باشکوه و جلال خاصی در لانك‌بیچ برگزار شد .

ملکه ها در باغ بزرك شهرداری در کنار فواره های آب و در زیرنور چراغهای رنگارنك رژه می رفتند و چند قدم دورتر از آنها مراسم‌آتش بازی بافتخار ورود ملکه های زیبائی برگزار میشد .

تاخیر

آنچه تا شامگاه دیشب مقامات کنگره را ناراحت ساخته بود و اوضاع را شلوغ کرده بود ، تاخیر ملکه زیبائی ترکیه بود . دیروز تمام وقت مقامات کنگره به‌تجسس ملکه زیبائی ترکیه صرف شد .آنها بتمام دنیا تلگراف زدند تا ازاوخبری بدست آورند و دیوانه وار بهردری میزدند تا سرانجام مطمئن شدند که او د راولین دقیقه گشایش کنگره حاضر خواهد بود .

مقامات کنگره معتقدند که فقط مسابقات ملکه زیبائی آنها ست که اصالت دارد . یك تفاوت عمده مسابقات ملکه زیبائی بین‌المللی با مسابقات ملکه زیبائی جهان که چندی پیش انجام شد این است‌که آنها با مایو دو تکه در برابر داور حاضر میشدند ولی در مسابقات‌ملکه زیبائی بین‌المللی ملکه ها لباس پوشیده تری برتن‌میکنندبدون‌آنکه زیبائی اندام آنها پنهان بماند .

پیشگاه مبارك اعلیحضرت همایونی

رونوشت جناب‌آقای نخست‌وزیر ـرونوشت‌جناب‌آقای وزیر فرهنك ـرونوشت اداره کل اوقاف ـ رونوشت روزنامه اطلاعات

بانهایت احترام باستحضار عالی میرسانیم‌آقای کریم پور ناصر رئیس جدید اداره اوقاف‌شاهرود از بدو اشتغال بانجام وظیفه مقرره در این شهربا کمال جدیت و درستی وعلاقمندی که‌مشهودعامه است از افراط و تفریط اداره اوقاف جلوگیری‌ودست باصلاحات قانونی و اساسی‌زده که‌تاکنون بی نظیر بوده است قاطبه روحانیون ومعتمدین‌و اهالی شهرستان شاهرود ضمن اظهار تشکر از حسن انتصاب نامبرده کهسالیان متمادی‌بخدمتگذاری دولت اشتغال دارد مراتب خورسندی وامتنان ورضایت خود را اززحمات آقای‌پور ناصریدینوسیله اعلام و امیدواریم این مامور صدیق خدمتگذار مورد عنایت خاصه ملوکانه واقع گردد .

الشهیر باقابزرك اشرفی ـ الاحقر علی‌توحیدی ـ محمد المفیدی ـ شیخ محمد حسن جلالی واعظ ـ میرباقری واعظ ـشریفی واعظ ـ سعیدی ـ شیخ حسین جلالی ـ ابراهیم نمازی ـ واعظی ـ حاج میرزا محمود رضویان ـ حاج علی اکبرجامعی ـ حاج‌محمد رضا رضوانی ـ مهدی داودی ـ مجید بیرجندی ـ محمد علی جلالی ـ مهدی‌بلوری‌ـجواد امانی ـ محمد تقی صادقیان ـ مهدی برادران ـطاهراخیانی ـ علی‌رحیمیان ـ اسمعیل برادران ـمحمد علی مدرسی ـ حبیب‌الله جعفریان ـ محمد باقر دوستیان ـزین‌العابدین ابراهیمیان ـعلی اکبر جعفریان ـ حسین رضوانی ـ محمدهاشم صادقیان ـمحمد صدیق ـاحمد رحیمیان ـاحمد جلالی ـ عبدالرحیم آقایان ـ حسن جلالی ـمحمد حسن صادقیان ـ حسن قرغی ـعلی‌رشیدیان ـ نجفعلی جلالی ـ و چندین امضای دیگر

آ ـ ۱۸۱۹۰

کلیه پیش‌آهنگان سیار ومربیان پیش‌آهنگی به

دکتر حسین بنائی

سرپرست فعال خود رای خواهند داد

قابل توجه

شرکت سهامی مواد غذائی وشیمیائی ایران

از تاریخ ۱۱ مردادماه ۳۹

توزیع صابون رختشوئی ایران محصول کارخانه گلیسیرین وصابون را درتهران بشرکت نسبی سوگند واقع‌درخیابان بوذرجمهری سرای صفاری واگذار نموده‌است.

بدینوسیله باطلاع مصرف کنندگان و فروشندگان صابون ایران (غیر از مؤسسات دولتی) میرساند که شرکت نسبی سوگند صابون مورد نیاز را بمحل خریدار که در مسیر خیابانهای ماشین رو باشد بوسائل نقلیه خود حمل و بقرار هرصندوق ۱۵۰ قالبی ۸۹۰ ریال تحویل مینماید.

تلفن ۲۱۱۴۷ ـ ۳۶۹۹۰ ـ ۳۹۸۸۹

۱ـ۳ آ ـ ۱۷۹۰۰

آگهی تجدید مناقصه خرید ۱۲ تن گوگرد خالص کلوخه

شرکت سهامی کارخانجات قند ایران ۱۲ تن گوگرد خالص کلوخه مورد نیاز واحدهای تابعه را ازطریق مناقصه خریداری مینماید.

شرایط ومشخصات مربوطه در قسمت بازرگانی شرکت واقع‌در خیابان شاهرضا مقابل خیابان فرصت موجود بوده و پیشنهادات‌واصله تا روز ۷ر۶ر۳۹ پذیرفته میشود ودر ساعت ۹ صبح روز بعد رسیدگی خواهد شد.

شرکت در مناقصه بمنزله قبولی کلیه شرایط مناقصه است.

۱ـ۲ آ ـ ۱۸۲۶۸

از تهران به

پاریس

جت آلیتالیا

۲۵۱خیابان شاهرضا ـ تهران ـ تلفن ۴۹۱۷۱ـ۶۶۷۶۷

ازفرداششمین برنامه فستیوال بزرك

سینما ایفل

مهیج‌ترین اثر جنائی وپراضطراب سرآمد عالیترین فیلمهای جنائی سال

کارآگاه گمراه

باشرکت: کیم نواك فردمك مورای

آ ـ ۱۸۳۰۴

مسئله کنگو در شورای امنیت

◆ **داك هامر شولد درخواست کرد که به نیروهای سازمان اجازه اشغال کاتانگا داده شود**

◆ لومومبا پشتیبانی کشورهای آفریقائی را برای اعزام قوا به‌کنگو جلب کرد و غنا و گینه آماده‌اند که قوای خودرادراختیاردولت کنگوبگذارند تابوسیله‌آن بلژیکیها را اخراج کند

◆ **شوروی بشدت از داك هامر شولد انتقاد کرد ورادیو مسکو گفت نیروهای سازمان ملل درانجام وظایف خود قصور کرده‌اند. رادیو مسکو افزود چگونه قوای ۱۱ هزار نفری سازمان ملل نمیتواند بکار کاتانگا خاتمه‌دهد**

سازمان ملل متحد ـ ٦ اوت ـ آسوشیتدپرس ـ **شورای امنیت سازمان ملل متحد ساعت ۸ بعداز ظهر امروز بوقت نیویورك باردیگر برای رسیدگی‌بمسئله کنگوتشکیل جلسه میدهد . داك هامرشولد دبیر کل سازمان امروز برای شرکت‌در جلسه شورا وارد نیویورك شد.هامر شولد درگزارشی که پیرامون اوضاع کنگو وایالت کاتانگا تهیه کرده از شورای امنیت خواسته است تصویب کند که قوای ملل متحد بدون آنکه در امور سیاسی داخلی کنگو دخالت کند وارد کاتانگا شود.**

بعقیده هامرشولد شورای امنیت باید اعلام کند که خیال ندارد در امور داخلی کنگو ودعوای سران ایالت کاتانگا وحکومت مرکزی کنگو دخالت نماید.

قطعنامه شوروی

ولی کاملا آشکار است که‌نماینده شوروی بااین نظر مخالفت خواهد کرد ومیخواهد قوای ملل متحد قوای بلژیك را از کنگو اخراج کنند یاآنکه قوای سایر دول بخصوص‌خود شوروی این‌ماموریت را انجام دهند.

منابع شوروی در سازمان ملل متحد میگویند واسیلی کوزنتسف نماینده روسیه درسازمان ملل‌متحد برای حل مسئله کنگو «قطعنامه شدیدی» به شورای امنیت تسلیم خواهد کرد.

پخش اعلامیهٔ حکومت شوروی پیرامون اوضاع کنگو توسط نمایندگی آن کشور در سازمان ملل متحد موید تندی لحن‌روسها درشورای امنیت میباشد.

گفته میشود در قطعنامه شوروی ازخروج فوری قوای بلژیك واعمال کلیه قدرت سازمان ملل متحد برای‌انجام این‌منظورجانبداری خواهد شد.

طرح‌تونس

نماینده تونس که تنها نماینده افریقا درشورای امنیت است‌ظاهرا طرحی پیشنهاد خواهد کرد که بموجب آن باید کاتانگا اشغال شود.

ولی انتظار نمیرود طرح تونس به‌شدت طرح شوروی باشد

هامرشولد در گزارش خودگفته است بلژیکیها طبق تحقیقات اودر تجزیهٔ کاتانگا دخالت مستقیم ندارند وبه قوای خود دستورداده‌اند طبق قطعنامه شورای امنیت عمل کنندواز دستور فرماندهی ملل‌متحد پیروی نمایند.

هامرشولد میگوید قوای سازمان سوای کاتانگا درهمه‌جا مسائل را حل کرده‌است.

جلسه فوق‌العاده

کابینه کنگو طی یك‌جلسه‌فوق‌العاده تصویب کرد که جوستین بومبوکووزیرخارجه‌وآنتوان‌گیزنگا معاون‌نخست‌وزیر و توماس بنزاو رئه‌موامب وزیران‌دیگر کابینه کنگو برای حضور در جلسه فوق‌العاده شورای امنیت به‌نیویورك عزیمت کنند .

در پایتخت کنگو شایع بودکه ممکن‌است لومومبا از بازگشت به‌کنگو فعلاصرفنظر کرده بااین هیئت به‌نیویورك برود .

محافل سیاسی کنگو معتقدند که باید به‌بلژیکیها فشار آورد تا قطعنامه شورای امنیت را هرچه زودتر درمورد کنگو عملی‌سازند و قوای مسلح خودرا ازاین کشور منجمله از کاتانگا خارج کنند.

همین محافل میگویند گرچه چومبه نیرومندترین‌مردکاتانگاست ولی بدون حمایت بلژیکیها قادربه حفظ موقعیت خود نخواهد بود .

نگاهداری ایالت زرخیزکاتانگا بوسیله چومبه فقط سبب محرومیت کنگو ازدرآمد مالی عظیمی که از کانهای این ایالت بدست می‌آید شده‌است .

جنك سرد

اقدام بلژیکیها در کنگوبااعزام نیروو تقویت چومبه سبب شده‌است که کنگو وارد جنك سرد شود و روسها که مشتاق داشتن جای‌پائی در افریقا هستند کوشش میکنند مسئله کنگو را بهانه حمله بغرب وتبلیغات‌دامنه‌دار درمیان ملل سیاهپوست افریقائی سازند .

فقط دخالت قوای سازمان ملل متحد که امروز به۱۲هزار تن رسیده‌است و اغلب واحد های آن از کشورهای سیاهپوست افریقا آمده‌اند کنگو را از کمونیسم‌نجات داده مانع بروز یك جنك نژادی میان سیاه و سفید در قاره افریقا شده‌است .

دراین مورد اقدامات هامر شولد که باسرعت عمل وروشن بینی انجام گرفته از یکطرف سبب آرامش نسبی کنگو و کسب احترام برای سازمان ملل متحد شده از طرف دیگر مانع اخلال کمونیستها گشته است .

بهمین سبب جراید و رادیوهای دنیای کمونیست ازهامرشولد و سایر مقامات سازمان ملل متحد استفاده میکنند .ولی علی رغم‌انتقاد آنها مقامات کنگو بخصوص رئیس جمهوری این کشور کازاووبواعتماد خودرا به‌سازمان ملل متحد وعلاقه خودرا به‌بقای نیروهای ملل متحد در کنگو ابراز داشته‌اند .

فعلا علاوه‌برمسئله امنیت کنگو کمکهای مالی و بهداشتی و فنی سازمان باین کشور ضرورت‌فوری دارد ومقامات سازمان ملل متحد در این راه به‌کوشش های وسیعی دست‌زده‌اند .

وحدت کنگو

معاون رئیس جمهوری کنگو کیزنگا اعلام کرد که قوای‌سازمان ملل متحد و مامورین آن بدون نظر مقامات کنگو در مورد کاتانگا تصمیم گرفته اند .

وی گفت هامرشولد باید به‌قول خود به مردم کنگو برای تامین وحدت این کشور وفا کند وفورا قوای ملل متحد را به کاتانگا بفرستند .

وی اعلام کرد دعوت از جلسه فوق‌العاده شورای امنیت خلاف نظریات روز جمعه هامرشولد و کابینه‌کنگو میباشد .

سربازان شورشی

وی اشاره کرده‌است که اگر سازمان اقدام نکند ۱۲ هزار سرباز شورشی کنگو که هنوز اسلحه را زمین نگذاشته اند به کاتانگااعزام خواهند شد تابساط‌چومبه رابرچینند.

مسائل حل نشده

موسی چومبه نخست‌وزیر کاتانگا روز شنبه اعلام کرد گرچه قسمتی از مسائل حل شده ولی هنوزمسائل زیادی را باید در کاتانگا حل کرد اما او امیدوار است این مسائل‌بسود کاتانگا حل شود .

وی گفت من خوشوقتم که دکتر رالف بانچ نظریات حکومت ومردم کاتانگا را به اطلاع سازمان ملل متحد میرساند . ضمنا از اینکه‌وی با جلوگیری از ورود قوای‌ملل‌متحد به کاتانگا مانع بروز اغتشاش شد باید خوشنود بود و امید داشت‌که کاتانگا از طرف سازمان ملل متحد بصورت کشور مستقلی شناخته‌شود.

وی گفت از تهدید روسها به دخالت در امر کاتانگا بیمی ندارد و حاضر است در برابر هر دخالت خارجی به جنك پردازد .

آماده جنك

و ی‌در مصاحبه مطبوعاتی خود گفت ارتش کاتانگا برای‌جنك‌آماده است و اگر هم نیرو های بلژیك بروند ارتش و پلیس کاتانگا قادر به حفظ استقلال این کشورمیباشد.

چومبه افزود بسیج ادامه دارد و دوستان کاتانگا در شورای امنیت از او حمایت خواهند کرد .

امروز اوضاع کاتانگا آرام بود و فرودگاه الیزابت ویل را برای آمد و رفت هوا پیما های مسافری آزاد کرده بودند . ولی مامورین کاتانگا آماده اند تا در صورت‌لزوم فرودگاه را به بندند .

هر وقت هواپیمائی نزدیك میشود صوت خطر بصدا در می‌آید وسرباز پلیس کاتانگا برای ممانعت ازآن در صورت لزوم آماده میشوند و فقط پس از تشخیص اینکه‌مسافری است به آن اجازه‌میدهندفرود آید.

کمك غنا

عکره ـ دکتر کوام نکرومه رئیس جمهوری غنا اعلام کرد در صورتیکه قوای سازمان ملل متحد نتواند مسئله کاتانگا را حل کند غناتیروهای لازم رابرای اعمال‌نظر حکومت مرکزی کنگو در اختیار آن کشور میگذارد.

دکتر کوام نکرومه در یك کنفرانس خاص مطبوعاتی گفت: حتی اگرلازم شود برای حل این مسئله قوای غنا وکنگو به‌تنهائی علیه قوای بلژیك ودست نشاندگان آن کشور خواهند جنگید.

وی گفت مطمئن است که سایر دول افریقائی درراه اخراج‌بلژیکی ها از کاتانگا ،غنا و کنگو راتنها نخواهند گذاشت. ناسیونالیسم افریقا بیدار شده است وهیچ‌قدرتی مانع موفقیت آن نخواهد شد.

رئیس جمهوری غنا اعلام کرد که‌روز دوشنبه مسئله کنگو را در پارلمان غنا مطرح میکندودرصورت لزوم‌تقاضا خواهد کردبرای نجات وحدت‌کنگو در غنا بسیج عمومی اعلام شود.

دکتر نکرومه درمصاحبه‌مطبوعاتی خود اعلام کرد که معتقد است‌اگر قوای بلژیك کاتانگا راتخلیه کنند چومبه و دستگاه او «حتی یك‌لحظه» باقی نخواهند ماند.

دکتر نکرومه تائید کرد که‌امکان اعزام قوای مسلح مستقل غنا رابه کنگو به سفرای امریکا وشوروی وکمیسرعالی انگلیس درغنا اطلاع داده اعلام نموده است که غنامایل است شرق وغرب را از کنگو دور نگاهدارد.

معافیت سازمان

کوناکری ـ گینه ـلومومبا و سکوتوره رئیس جمهوری گینه طی اعلامیهٔ مشترکی تاکید کردند که اگر قوای ملل متحد از اشغال کاتانگا اجتناب کند کلیهٔ قوای گینه برای انجام این امر دراختیار حکومت کنگو قرار خواهندگرفت.

ضمنا پاتریس لومومبا ازکوناکری تلگرافا به لئوپولدویل اطلاع داد که جلسهٔ فوق‌العاده کابینهٔ کنگو را تشکیل دهند و به مسئله‌خودداری سازمان از اعزام نیرو رسیدگی کنند و قوای سازمان بمناسبت این قصور از خدمت در کنگو معاف شود . در این تلگرام لومومبا به حکومت کنگو اطلاع میدهد که کلیهٔ دول افریقائی به وی قول داده‌اند در صورت لزوم نیرو های خود را در اختیار او بگذارند.

حمله به بانچ و هامرشولد

برلین ـ رژیم آلمان شرقی دکتر رالف بانچ را بمناسبت سیاست ملایم او در کاتانگا مورد حمله‌قرار داد و « جاسوس » نامید .

خبرگزاری‌رسمی رژیم کمونیست آلمان شرقی اعلام کرد که رالف بانچ توصیه های شورای امنیت را برای اشغال کاتانگا زیر پا نهاده است.

رژیم آلمان شرقی اعلام میکند که رالف بانچ معاون دبیر کل سازمان ملل متحد از سال ۱۹٥٤ و برندهٔ جایزهٔ صلح نوبل ۱۹٥۰ «نوکر انحصار طلبان‌امریکا »است. ضمنا رادیو مسکو بار دیگر شدیدا به هامر شولد حمله کرد و گفت وی تسلیم‌استعمارگران شده وقوای سازمان ملل متحد را به کاتانگا نفرستاده .

رادیو مسکو گفت چگونه ۱۱ هزار سرباز سازمان ملل متحد نمی توانند در مورد یکدسته یاغی در کاتانگااقدام کنند.رادیومسکو گفت: فرماندهی نیروی سازمان ملل متحد از دستورات شورای امنیت تبعیت نکرده است و باید برکنار شود.

حمایت از حیوانات

لندن ـ **انجمن سلطنتی حمایت‌از حیوانات از سازمان ملل متحد درخواست** کرد تا برای حمایت حیواناتی که فراریان اروپائی کنگو در آن کشور رها کرده‌اند کمك کند.

ماجرای محاکمه خلبان یو-۲

شوروی میخواهد افکارعمومی را تحریك کند

دونفر حقوقدان هندی برای شرکت در محاکمه پاورز بمسکو دعوت شدند ـ پدرو مادر وهمسر پاورز امروز بمسکو پرواز میکنند

واشنگتن ـ ٦اوت ـ آسوشیتدپرس **دولت امریکا شوروی را متهم کرد که تلاش دارد تاافکار عمومی را در آستانه محاکمه فرانسیس پاورز ، سرنشین هواپیمای سرنگون شده «یو ـ۲» ، تحریك کند .**

«دیویدواترو »یك مقام رسمی مطبوعاتی امریکائی اظهار داشت: جای کمال تاسف است که دولت شوروی تصمیم گرفته از مسئله تبادل دانشجو برای مقاصدتبلیغاتی خود استفاده کند.مطبوعات‌شوروی هم‌اکنون پراز افسانه‌های‌جاسوسی اتباع آمریکاست که به‌شوروی مسافرت میکنند .

کاملا روشن‌است که مقصود دولت شوروی در حال حاضر برانگیختن افکار عمومی پیش‌ازورود پاورزبه‌محکمه است . ولی تصور نمیکنم که‌این تلاشهای مذبوحانه در خارج از جوامع در بسته بلوك کمونیست ، اثر و نتیجه‌ای داشته باشد .

غافل نمانند

مقامات وزارت خارجه امریکا که عملیات تبلیغاتی‌شوروی‌را کنترل میکنند ، میگویند کلیه جراید شوروی در دادن بیدار باش بمردم علیه جاسوسان امریکائی متفقااقدام میکنند .ضمنابه‌خوانندگان‌شوروی اعلام خطر شده‌است که‌بیدارباشند واز فعالیتهای کلیه‌مسافرین‌خارجی غافل نمانند .

جاسوس امریکا

مقامات وزارت خارجه امریکا میگویند منظور شوروی ها از مسافرین خارجی ، دانشجویان و جهانگردان و حتی دانشمندان هستند .

مطبوعات شوروی در آستانه تدارك محاکمه «پاورز » به«مورل» که از چك‌اسلواکی اخراج شد نیز حملاتی میکنند و اورا نیز جاسوس امریکا میخوانند.

این روزنامه «مورل » را متهم ساخت که قبلا باتهام تخریب و جاسوسی از چکوسلواکی اخراج شده‌است .

وزارت خارجه امریکا اعلام کرد که علت اخراج «مورل »از کشور چکوسلواکی این بود که وی در آنجا تعلیمات مذهبی میداد وچکها نیز باو اجازه داده بودند که‌بعنوان دانشجو در کشور چکو سلواکی سفر کند و بروسیه نیزبرود.وزارت خارجه اعلام کرد که و ی‌را در زمانیکه در دانشگاه درس میخواند اخراج کردند .

وکلای هندی

دهلی نو ـ ٦اوت ـ آسوشیتدپرس ـ **سفارت شوروی درهند اعلام کرد** که شوروی دوتن از وکلای دادگستری هندی را دعوت کرده است که در جریان محاکمه «پاورز »بعنوان ناظر شرکت کنند. اما فقط یکی از آنها که کمونیست است،آماده‌عزیمت‌شده‌است.این‌دو حقوق‌دان اگرچه ازدو حزب‌مختلف هستند. اما هردو بانهرو مخالفند .

والدین متهم

نوترون ـ ویرجینیا ـ ٦ اوت ـ آسوشیتدپرس ـ پدرومادر وهمسر «پاورز » و مشاور آنها روز یك شنبه بشوروی پرواز میکنند تادر جریان محاکمه فرانسیس پاورز شرکت کنند .

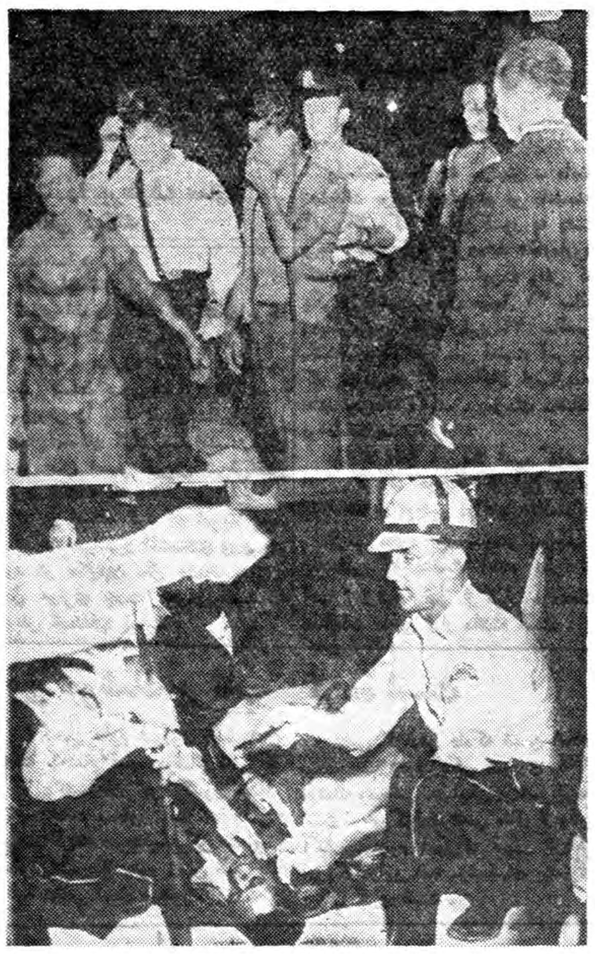

چند روز پیش در ناحیه ویندسور آمریکا یك فستیوال جاز برگزار شدکه تبدیل بیك نبردواقعی گردید . در این فستیوال هزاران جوان سیاهپوست شرکت کرده بودند و در نتیجه زدوخوردی که میان تماشاچیان درگرفت ، عده‌ای در حدود ٤۰نفر مجروح شدند که ۱۷نفر آنهااز افراد پلیس بودند .مهاجمین با ضربات چاقو، بطری و زنجیر یکدیگر را ازپای درمی‌آوردند . دراین عکس‌ها دو منظره از حوادث فستیوال دیده میشود .درعکس بالا دونفر از مهاجمین دستگیر شده‌اند و درعکس پائین پلیس به‌کمك مردی که‌چاقو در کنار قلب‌اوفرو رفته، شتافته است .

درانتظار سخنرانی کاسترو

مردم کوبا پس ازانتشار شایعات مختلفی که درباره نخست‌وزیر این کشوروجودداشت امروز اجتماع خواهند کرد تاسخنرانی اورا گوش‌کنند

هاوانا ـ آسوشیتد پرس ـ ٦۰ اوت ـ انتشار اخبار مبنی‌برسخنرانی کاسترو که قرار است امشب‌صورت گیرد هیجانی در هاوانا ایجاد کرده و خون تازه ای به کالبد کنگره دست چپی جوانان امریکای لاتین دمیده است .

قرار بود در جلسات کنگره که نمایندگان‌شوروی و چین‌نیزشرکت دارند فقط ٥۰۰ تن شرکت کنند ولی خبر سخنرانی کاسترو موجب شده که محل تشکیل جلسه کنگره را به استادیوم ورزشی هاوانا‌انتقال داده و برای شرکت ۲٥ هزار نفر جادر نظر بگیرند .

پس از بیماری

اخبار مبنی بر بیماری کاسترو این روز ها در همه جا موضوع‌اصلی مذاکرات مردم را تشکیل میداد . اینك مردم میخواهند ببینند نخست وزیر پس از بیماری بچه صورتی درآمده و چه خواهد گفت . رائول کاسترو برادر کوچك فیدل کاسترو دیشب در سخنرانی تلویزیونی خود گفت که فیدل هنوز خوب نشده و احتیاج به مختصری « تعمیر »دارد.

این اظهارات‌موجب‌ایجادشایعاتی شده‌است که بموجب آن فیدل کاسترو ممکنست طی سخنرانی‌خود از سمت نخست وزیری کناره‌گیری کند .

رائول با فریاد از کمك نظامی شوروی استقبال کرد و از مردم کوبا دعوت نمود که فردا شب به نطق رهبر خود گوش دهند .

اکنون در تمام مطبوعات تبلیغات مفصلی برای سخنرانی فردا شب کاسترو صورت‌میگیرد . درسراسر شهر هیجان‌عظیمی برپاشده‌واتومبیل های حامل بلند گومردم را بشرکت در میتینك دعوت میکنند . انتظار میرود حداقل ٦۰ هزار نفر در سخنرانی کاسترو شرکت کنند .

استقبال از کمك شوروی

واشنگتن ـ آسوشیتد پرس ـ ٦ اوت ـ دولت کوبا امروزبه‌سازمان کشور های امریکائی اطلاع داد که از پیشنهاد کمك نظامی شوروی استقبال میکند .

نماینده این کشور در جلسه کمیته تهیه دستور کنفرانس‌سازمان کشور های امریکائی اطلاع داد که دولت و ملت کوبا در این لحظه از تاریخ خود خطر مداخله ای را از جانب یك کشورخارج ازقاره‌امریکا بهیچوجه حس نمیکنند .

وی گفت تهدید خروشچف مبنی بر پرتاب موشك بخاك امریکا در صورت تجاوز به کوبا تهدیدی‌علیه قاره امریکا تلقی نمیشودبلکه‌تضمین محکمی برای‌حفظ استقلال‌وحاکمیت ما بشمار میرود . کوبا این‌اظهارات خروشچف را براساس احترام به حق حاکمیت ملت ها اعم از بزرك و کوچك تلقی نموده است .

وی با اشاره به تقلیل سهمیه‌شکر کوبا گفت امریکا علیه مامرتکب تجاوز اقتصادی شده‌است .

کناره گیری موقت

هاوانا ـ ٦ اوت ـخبر گزاری فرانسه ـ احتمال دارد که امشب فیدل کاسترو کناره گیری موقت خود را از سمت نخست وزیری کوبا اعلام کند . علت کناره‌گیری موقت فیدل کاسترو آنست که وی قصد دارد شخصا در کنفرانس وزرای امور خارجه سازمان دول قاره‌امریکا شرکت کند .

امشب در

سالن سینما **امپایر** سینما **متروپل**

سرگذشت جالب وشورانگیز گانگستری که عاقبت درصف کماندوها ازجان‌گذشتگی وفداکاری بسیار نمود

کاشف اسرار

The SAFECRACKER

RAY MILLAND

باشرکت: ری‌میلاند ـ باری جونز

نمایش‌فیلم **مهرویان ساحل** (وعده ملوان) سینماسکوپ رنگی ـ دوبله بفارسی در **تراس سینما امپایر** ادامه خواهد داشت

شروع سئانسها:

سینما امپایر(سالن: ۱۰٫۳۰ صبح ـ۳ـ٥ـ۷ـ۹ بعدازظهر) تراس ۷٫۳۰ـ۹٫۳۰ بعدازظهر.

سینما متروپل: ۱۰٫۱٥ صبح ـ ۲٫۳۰ـ٤٫۳۰ـ٦٫۳۰ـ۸٫۳۰ بعدازظهر

تبریکات

دوست گرام جناب آقای ستار دلیری

صرفنظر از اینکه نماینده واقعی زادگاه خود میباشید . برای کسانیکه ازنزدیك جنابعالی را میشناسند مسلم است که یکی از جوانمردان کشور برای دوره بیستم قانونگذاری بمجلس شورای ملی میرود .

منوچهر همایون پور

جناب آقای نعمت‌اله خان اکبر

انتخاب آنجناب بنمایندگی مجلس شورای ملی ازفومن باعث سرافرازی و خوشوقتی امضاء کنندگان زیر اعضاء کمیسیون‌فرهنگی حزب ملیون گردید خواهشمند است مراتب تبریك مارا بپذیرید.

نوراله دانش ـ مصطفی زرین نژاد ـ احمد مهرگان

آ ـ ۱٥۹۷۷

جناب‌آقای دکتر شمس‌الدین ابوالهدی لنگرودی

انتخاب آنجناب را بسمت نمایندگی دوره بیستم قانونگذاری‌مجلس شورایملی تبریك گفته موفقیت شمارا در خدمت بمردم از خداوند متعال خواستاریم .

دکتر کیوان ـ دکتر خردپیر

آ ـ ۱٦۰۳۳

جناب آقای محسن بکائی

انتخاب آنجناب بسمت نمایندگی دوره بیستم قانونگذاری مجلس شورایملی صمیمانه تبریك گفته و موفقیت شمارا همواره در زندگی اجتماعی ازخدای بزرك آرزو داریم.

حاج‌محمد نورمحمدیان ـ احمدنورمحمدیان

آ ـ ۱٦۰۳۱

تشکر از اهالی محترم نهاوند

ازآقایان محترم و دوستان معظم که نسبت باینجانب بوسیله‌تلگراف ویانامه اظهار لطف نموده صمیمانه تشکر مینمایم و انشاءاله بزودی به نهاوند مراجعت وکمافی‌السابق بوظیفه اجتماعی خود ادامه خواهم داد.

دکتر موسی حکیمیان آ ـ ۱٥۹۹٥

آگهی انتخاباتی ازطرف اتحادیه صنف قهوه‌چی

باطلاع عموم اهالی تهران و شهرستانها میرساند که این اتحادیه تاکنون اعلامیه ونامهٔ درمورد انتخابات صادر ننموده است.

دبیرخانه اتحادیه صنف قهوه‌چی ـحسین‌گیوه‌چی آ ـ ۱٦۰۲۱

آگهی مناقصه خرید انواع میخ پرچ

شرکت سهامی کارخانجات قند ایران ٦۱ قلم میخ پرچ مورد نیاز واحدهای تابعه را ازطریق مناقصه خریداری مینماید.

شرایط ومشخصات مربوطه در قسمت بازرگانی شرکت (اداره معاملات داخلی) واقع‌در خیابان شاهرضا مقابل خیابان فرصت موجود بوده و پیشنهادات واصله تا روز ۱۲٫٦٫۳۹ پذیرفته میشود ودرساعت ۹ صبح روز بعد رسیدگی خواهد شد.

شرکت در مناقصه بمنزله قبولی کلیه شرایط مناقصه است.

۱ـ۲ آ ـ ۱۸۲۷۰

The Economist

عراق امروز

بغداد درجستجوی ثبات

درهمان حالیکه جمهوری جوان وناآزموده عراق روز ۱٤ ژوئیه وادرمیان دم آتشین گرمای بغداد بعنوان دومین سالگرد تاسیس خود جشن میگرفت، بنظر میرسید که ژنرال عبدالکریم قاسم با جثه نحیف اونیفورم خاکی، سبیل برجسته و تبسم ناراحت خود وبااعتماد وعقیده‌ای بیش از گذشته در مرکز صحنه قرار گرفته وزمام امور را بدست دارد.

در بغداد اکنون همه مباحثات سیاسی منحصر به اظهار نظرهای متفاوت پیرامون قابلیت، نفوذ شخصیت و دیگر خصوصیات روحی قاسم گردیده است وحتی دشمنان او نیز محتاطانه این مشخصات را دروی می‌ستایند .

زیرکی و حیله بازی ، خویشتن داری و ابهامی که وی را در میان گرفته، قدرت او بر تحت تاثیر قرار دادن اطرافیان ، عرق ملی و شعله‌ای از سر سختی و قاطعیت که از نگاه وی ساطع است موجب گردیده که اکنون قاسم بصورت قیافه مشخص و پایداری در عرصه سیاست خاورمیانه‌درآید سابقانوری سعید گفته‌بودمردی که بتواند مرا ازمیان بردارد هنوز ازمادر زاده نشده است . گرچه قاسم نمیتواندتا این حد مطمئن باشد اما حداقل میتواند مدعی شود پس از دوسال زمامداری در محیطی پراز مخاطرات و تصادفات گوناگون، هنوز هیچ شخصیتی، اعم از نظامی یا غیر نظامی نتوانسته است در برابر او عرض اندام کند .

دلیل اصلی آنکه ژنرال قاسم توانسته است در محیطی که‌شرایط آن کم از شرایط وجود یك جنك داخلی نیست ظرف ۱۸ ماه گذشته دوام بیاورد و صدمه‌ای براو وارد نشود آنست که با زیرکی فراوان‌از گرایش بسوی دسته‌های مختلف اجتناب کرده است .

گرچه براثر این‌رویه اورامتهم به تلون کرده‌اند ومیگویند که مشی ثابتی برای عراق در پیش نمیگیرد واز سیاست «از این ستون به آن ستون فرج است» پیروی میکند تا بدینوسیله قدرت خود را تثبیت نماید، اما این اتهامات را دسته‌هائی بروی وارد میکنند که‌هر یك روی اغراض خاص خود، در داخل وخارج بااو در مبارزه هستند . وفی‌الواقع نظر اصلی آنها اینست که چرا قاسم جانب آنها را نمیگیرد.

بهر حال نتیجه روش قاسم آن شده که امروز ، عراق بیشتر از هرزمان دیگری از لحاظ خارجی به سیاست بیطرفی نزدیك گردیده و درداخل نیز با آنکه از شش ماه پیش آزادی عمل قابل ملاحظه‌ای‌برای احزاب وجود دارد معذالك همه آنها هم از لحاظ مسائل اصولی و هم در زمینه امور خصوصی گرفتار دو دستگی شده و قوای آنها برای شرکت در مبارزات به تحلیل رفته است ، تا آنجا که در شرایط فعلی هیچیك به تنهائی یا حتی به اجتماع قادر نیستند زمینه زمامداری دولت دیگری را که بتواند جانشین قاسم شود فراهم نمایند .

بقیه‌در صفحه هیجدهم

یك مامور اطلاعات آمریکا به آلمان شرقی گریخت

هایدلبرك ـ یونایتدپرس ـ۶اوت ـ مقر فرماندهی نیروهای امریکائی اروپا امروز مفقود شدن یکی از کارمندان سرویس اطلاعاتی‌نظامی خودرا در فرانکفورت اعلام داشت

این کارمند «ولادیمیر سلوبادا» نام دارد وی لهستانی الاصل‌ودارای تابعیت امریکاست نامبرده ازسوم اوت ناپدید شده وبه‌آلمان شرقی گریخته است.

مقرفرماندهی امریکا همچنین اطلاع میدهد که وی یك‌کارمند ساده بوده واسناد محرمانه دراختیار نداشته واسناد محرمانه‌ای نیزپس از فرار وی مفقود نشده است.

ولی این موضوع دلیل آن نمی شود که «سلوبادا» کهی‌اسنادرا با خود نبرده باشد زن وسه‌فرزند سلوبادا هنوز درفرانکفورت‌میباشند

همسر مارگارت باستخدام تئاتردرمیآید

تورونتو ـ۶اوت ـ یونایتدپرس ـروزنامه «استار» مینویسد آنتونی آرامسترونك جونز همسر شاهدخت مارگارت باستخدام یك تآتر درمی‌آیدواز ۱۹۶۱ شروع بکار خواهدکرد .

روزنامه مذکور ازقول منابع نزدیك بدربار سلطنتی انگلستان مینویسد، سازمان تآتری که‌جونز باآن همکاری خواهدکرداز بزرگترین مؤسسات‌تدارك وسایل تآتری‌درانگلستان است. «استار»گزارش میدهد که‌شاهدخت‌مارگارت این فکررامورد قبول‌کامل قرارداده‌است وملکه‌الیزابت‌نیز اقدام‌جونز راشایسته ومورد قبول تلقی میکند .این‌روزنامه میافزاید جونز بعنوان یك مشاور هنری مؤسسه مذکورخدمت خواهد کرد ودرمورد صحنه سازی ودکور بااو مشاوره بعمل خواهد آمد. امامسئله حقوق‌ماهانه اووضع بغرنج رابوجود آورده‌است گفته‌میشود جونز حقوق‌خودرا بمؤسسات خیریه خواهد داد .

«اتنا» آتش‌فشانی میکند

ستونی ازدودو آتش به ارتفاع دوهزار و دویست متر بهوا برخاسته است

کاتانیا ـ یونایتدپرس ـ۶ اوت ـ ازنیمه‌های شب گذشته کوه آتش فشان «اتنا» باردیگر به‌آتش‌فشانی آغاز کرده‌است. گزارشهای‌رسیده حاکیست که دود ومواد مذاب به ارتفاع دوهزارو دویست مترازدهانه کوه بطرف آسمان خارج می‌شود همین گزارش حاکیست که از۲۰ روز پیش انفجارهای زیادی درداخل دهانه آتش فشان ودر درون قشر زمین جریان داشته است.

کارشناسان آتش فشان اظهار داشتند که موادمذاب هنوز بمقدار انبوهی در داخل کوه وجود دارد که‌تاکنون بیرون نیامده است.

شوروی درلیبی بیمارستان میسازد

طرابلس ـخبرگزاری فرانسه ـ۶ اوت ـ مذاکرات شوروی و لیبی برای ساختمان دوبیمارستان ازطرف روسها درلیبی طبق نوشته روزنامه«الرعد» در حال پیشرفت میباشد . روزنامه مزبور مینویسد که‌این مذاکرات پس‌ازورود مهندسین شوروی‌به‌طرابلس که‌درهفته آینده صورت میگیرد پایان خواهد یافت . این مهندسین مرحله‌نهائی احداث بیمارستان رامورد مطالعه قرار خواهندداد.اطباء وکارمندان‌بیمارستان های مزبور،روسی خواهند بودولی‌اداره بیمارستان بدست مقامات لیبی انجام خواهد گرفت .

انتقال دفتر خانه

دفتر اسناد رسمی شماره ۱۶۶ بتصدی آقای آیت‌الله زاده نائینی (بمیدان خراسان) پاساژ جواهریان، انتقال شد تلفن ۵۵۵۸۹

آ ـ ۱۵۸۶۷

زمین قولنامه‌ای درامیر آباد

بمساحت ٤ هزار متر جهت ساختمان در اختیار معماران گذارده میشود بدفتر معاملات پول شاهرضا تلفن ٤۲۵۱۲ رجوع‌فرمائید .

آ ـ ۱۵۹۳۷ ۱ـ۲

کپیه از اسناد

تجارتی ـتحصیلی ـمعافی ـشناسنامه رانندگی و غیره‌حضورا انجام میشود. فتوپرسپولیس ـلاله‌زار نو ـ چهارراه کنت ۳۷٤

آ ـ ۱۲۳۸۵ ۱ـ۰

دردسری‌که روزنامه الجمهوریه برای صائب سلام درست کرد

قاهره ـ ٦ اوت ـ خبر گزاری فرانسه ـ مطالبی که اخیرا از قول صائب سلام نخست وزیر لبنان در روزنامه الجمهوریه چاپ شده است باوجود آنکه از طرف صائب سلام تکذیب گردید ، معذالك موجب‌نگرانی محافل لبنان شده و تحریکاتی را علیه‌وی بوجود آورده است .

روزنامه المجهوریه مدعی است که صائب سلام به مخبرین روزنامه خاطرنشان ساخته است که حکومت وی ادامه دهنده انقلاب ۱۹۵۸ لبنان است . هر چند که صائب سلام‌رسما این موضوع را تکذیب کرد ولی فالانژیستهای لبنان به تکذیب شفاهی صائب سلام قناعت نکرده و تقاضا دارند که دولت رسما اعلامیه ای در این مورد صادر کند .

دیروزدفتر سیاسی حزب‌فالانژیست های لبنان جلسه ای تشکیل داده و طی اعلامیه‌ای‌که‌منتشر کرد تکذیب روزنامه الجمهوریه را توسط صائب سلام کافی تشخیص نداده و تقاضای تکذیب نامه کتبی کرده است .

در اعلامیه دفتر سیاسی‌فالانژیست ها ذکر شده است که چنانچه‌خواسته آنها تحقق‌پیدا نکند وزرای‌فالانژیست از کابینه لبنان استعفا خواهند کرد فالانژیست ها دو وزیر در حکومت صائب سلام دارند .

لومومبا نخست‌وزیر کنگو برای جلب‌پشتیبانی کشور های آفریقا ضمن بازگشت از آمریکا به‌تونس‌و مراکش مسافرت کردو امروزنیز به‌گینه رفت. رهبران کشورهای مزبور بدون قید و شرط‌از کنگو پشتیبانی کردمو آمادگی‌خود رابرای فرستادن نیرو به‌این کشور برای‌اخراج بلژیکیها اعلام کرده‌اند . دراین‌عکس لومومبا ضمن ملاقات با حبیب‌بورقیبه رئیس جمهوری تونس دیده میشود .

بدینوسیله خدا حافظی میکنم

بدوستان عزیز و فامیلهای محترم سلسله اخوان یعنی درویشهاچون دستم بحرم حضرت سیدشهداء ع نمیرسد در ایام اربعین در حرم حضرت رضا ع مشرف میشوم در آن سرزمین مقدس از خداوند توفیق میخواهم برای وکلای آتیه ملت ایران

اصغر بهلول حق‌پرست دربان مدرسه عالی سپهسالار

تشکر

از جناب آقای دکتر حسین پارسا نسبت بعمل جراحی خواهرم خانم اتاماژور وجناب آقای دکتر منصور رفعت جونسبت بعمل جراحی خودم صمیمانه تشکر و توفیق هر دو جراح ماهر و توانا را از خداوند خواهانم

سرهنك شاملو

آ ـ ۱۵۸۲۱

خنک چون نسیم بهاری

Springlike Freshness

No 4711. Genuine EAU de COLOGNE

۴۷۱۱

ادوکلن خصوصی بزندگی شما لذت وصفا می‌بخشد و درمهمانی‌ها به‌پریائی شما شکوه وجلال میدهد

ادو کلن جهانی ۴۷۱۱ دراین فصل گرما شما را چون نسیم بهاری دریای خزر که جانبخش و پر از عطر شکوفه های بهار نارنج میباشد خنك و سرمست میکند .

چه آنرا از دستمال ببوئید وچه به گردن ومچ دستها بزنید خنکی جان پرورش درك لذت زندگی را بیشتر میسازد

محل فروش : ۱ـفروشگاه فردوسی ۲ـ جنرال‌مدلاله زار کوچه‌برلن۳ـ خ لاله‌زار نو٤ـ گالری‌تهران‌لاله‌زار نو۵ـدکترقاسمی لاله‌زار نو۶ـ البرز خیابان نادری۷ـ نادری خیابان نادری ۸ـقاسمی خیابان‌نادری ۹ـپاناماخیابان‌منوچهری ۱۰ـ پنترو شاهرضا اول ایرانشهر

از فردا صبح در مولن روژ ـ کریستال (تراس وسالن)

... وامروز یک جنایتکار بیرحم به ایستگاه پناه آورده است ، ضربات ساعت بزرگ ایستگاه بکندی میزند چه خواهد شد؟ آیا این کار آگاه زبردست موفق میشود دخترک را از مرگ حتمی نجات دهد؟

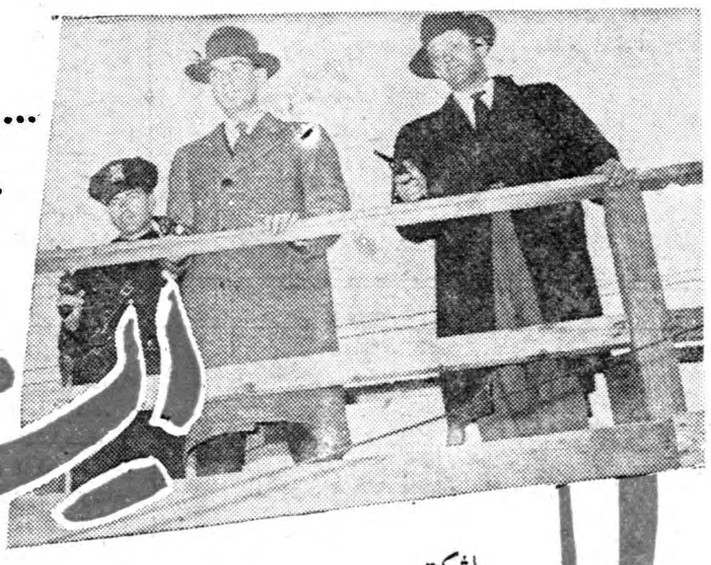

ایستگاه مرگ

باشرکت :

ویلیام هولدن ـ نانسی اولسون ـ باری فیتزجرالد ـ جن استرلینگ

دوبله فارسی دراستودیو مولن روژ

همه کافه رستورانها لیوان نشکن چك‌اسلواکی

خریده‌اند ویك قلم بزرك از خرج خود کم کرده‌اند در ۵ رنك مختلف سفید ـ زرد ـ آبی ـ گلی ـ سبز

آ ـ ۱۸۲۵۰

اطلاعات اقتصادی

فعالیتهای صنعتی و معدنی مردم

اجازه بهره برداری ازسیزده کارخانه درتهران وهفت کارخانه درشهرستانها صادر گردید
اجازه تاسیس بیست کارخانه درتهران ویازده کارخانه درشهرستانها داده شد
۲٤ پروانه اکتشاف معدن صادر شده است

گزارش فعالیت های صنعتی توسط مردم در خرداد ماه گذشته نشان میدهد که در خرداد ماه از طرف وزارت صنایع و معادن اجازه تاسیس ۳۱ کارخانه و کارگاه در کشور صادر گردیده که ۲۰ کارخانه و کارگاه آن در تهران و بقیه در شهرستانهای دیگر قرار دارد . در بین این تاسیسات کارخانه های مونتاژرادیووتلویزیون وضبط صوت ورادیو گرام وهمچنین تکمه سازی تهیه مشمع پلاستیکی ولوستر پلاستیکی و صنایع غذائی و ساختمانی و فلزی قرار دارد .

در مقابل به بیست کارخانه و کارگاه اجازه بهره برداری دادهشد که سیزده کارخانه و کارگاه در تهران و بقیه درشهرستانهای دیگر قرار دارند مهمترین محصولات این کارخانه ها محصولات غذائی و ساختمانی و فلزی میباشددرخردادماه ماشین آلات وسایل تولیدی ۷۱ کارخانه تولیدی که بصورت شرکت اداره میشوند از پرداخت حقوق و عوارض گمرکی معاف شدند ، ضمنا گزارش وزارت صنایع و معادن حاکی است که در ماه خرداد گذشته ۲٤ پروانه اکتشاف معدن و یك گواهینامه کشف معدن خاك نسوز و دوپروانه بهره برداری از معادن زغال سنك خور قزوین و منگنز برداشتکند صادر گردیده است .

فروش فرش ایران دربازارهای اروپا بایرانیان واگذارمیشود

از تقلید نقشه‌های فرشهای ایران برای بافت فرش ماشینی جلوگیری بعمل‌میآید

بطوریکه خبرنگار ما اطلاع می‌دهد شرکت فرش ایران بدنبال لغو قرار داد خود با کمپانی «بن - مارشه» فرانسوی اکنون برای واگذاری نمایندگی فروش فرش ایران درشهر های بزرك اروپا به ایرانیان مقیم شهرهای مزبورمشغول مطالعه است .

قرار دادی که شرکت فرش چندی قبل با کمپانی فرانسوی «بن مارشه» منعقدساخت برای این بود که شرکت مزبورنماینده فروش درفرانسه باشد وسالانه در حدود شصت میلیون ریال فرش ایران را بنام «فرش دستباف ایران» در فروشگاههای خود بفروش برساند ولی کمپانی مزبور نه تنها بوظائف خود عمل نکرد بلکه از طرح های فرش های ارسالی ایرانی نقشه‌تهیه نمود تا از روی آنها فرش ماشینی ببافد .

فعلا شرکت فرش ایران دنبال این فکر است که با بازرگانان ایرانی مقیم شهر های اروپامذاکره شود و نمایندگی فروش‌فرش‌ایران درشهر های مزبور به ایرانیان واگذار گردد . اعتقاد بر این‌است که‌دراین صورت تقلید از نقشه های فرش ایران پیش نخواهد آمد .

معاملات سلفی پنبه درشمال شروع شد

محصول پنبه امسال بیش‌از سال قبل بوده وممکن است به ۹۵هزارتن برسد

بازار پنبه اخیرا بهتر شد اما جنس برای عرضه بسیار کم است بهمین علت قیمت پنبه های رقم یك و دودر حدود کیلوئی ۱٫۵ ریال افزایش یافت .

کارخانه های ریسندگی داخلی اکثرا ذخایر مواد اولیه خود را تمام کرده‌اند و تعدادی از آنها هم ازمدتها قبل خریدشان تنها باندازه مصرف بوده و اکنون برای خرید پنبه به‌بازار آمده‌اند .

سلف خریدن در شمال از طرف صادر کنندگان پنبه شروع شده است بطوریکه برای پنبه رقم یك گرگان و کنیه کیلوئی ۳۷٫۵ ریال پول نقد پرداخت میکنند و موعد تحویل آنرا هم آبان‌ماه میگذارند .

باین ترتیب صادر کنندگان به بازارخارجی‌پنبه‌اطمینان‌دارندوامیدوارند که پنبه بیشتری صادر کنند .

محصول پنبه در شمال بسیار خوب است و تاکنون هیچگونه آفتی پنبه شمال را بخطر نیانداخته اما یك مورد تابدست آمدن‌پنبه موجب‌نگرانی می‌باشد و آن کرم خاردار است که‌در محل‌آنرا کرم غوزه میگویندکه شیره تخم‌پنبه را میخورد در نتیجه پنبه فاسد شده از بین میرود .

مبارزه‌ای که تاکنون با این آفت شده ناقص بوده وزارعین و مالکین بتنهائی قادربدفع آفت مزبورنمی‌باشند بهمین علت از دولت انتظار دارند که امسال به‌آنها کمك موثری برای مبارزه با این آفت بشود .

خطر احتمالی ولی کم ضرر دیگر اینست که پس از رسیدن پنبه‌باران بی‌موقع آنرا زرد کند و این امرفقط در مرغوبیت آن تاثیر خواهد داشت.

درسال جاری اگر مساعدت هوا بهمین طریق ادامه یابد محصول پنبه بیش از سال قبل بوده و احتمالا تا۹۵ هزار تن برداشت خواهد شد .

۱۳۰۰ میلیون ریال اضافه درآمد کشاورزی

با اتمام سد سفیدرود ۲٦ هزار هکتار بر سطح کشت اضافه می شود

هم اکنون در حدود ۳۳۰ هزار متر مکعب از سد سفید رود بتون ریزی شده واین مقدار معادل نصف حجم کاربتون ریزی است که‌باید صورت گیرد .

در حال حاضر در منطقه سد سفید رود ۹۳۷۰۰ هکتار و درمنطقه فومنات ٤۰ هزار هکتار یعنی جمعا ۱۳۳ ۷۰۰ هکتار زمین آبیاری و زراعت میشود .

مقامات سازمان برنامه میگویند پس‌از ساختمان سد در منطقه سفید رود ۲۰٤۰۰ هکتار و در منطقه فومنات ٤٦۳۰۰ هکتار یا جمعا ۷٦۷۰۰ هکتار بر سطح کشت افزوده خواهد شد و اضافه در آمد حاصله از توسعه زمین های کشاورزی وبهبود وضع آبیاری سالیانه به یك میلیارد و سیصد میلیون ریال بالغ خواهد گردید .

عواید دولت از صنایع جدید چندبرابر معافیت مالیاتی آنست

موضوع صادرات فرآورده‌های صنایع جدید وکمك بآن مورد مطالعه صنایع و معادن میباشد

معاون وزارت صنایع ومعادن در مصاحبه روز گذشته خود درمورد تقاضای اخیر صاحبان صنایع مبنی برحمایت از مرحله دوم موسسات صنعتی جدیداظهارداشت .

موضوع صدور مخمل‌به‌افغانستان وروغن نباتی بخارج ونظائر آن‌موجب شده‌است که‌اخیرا مطالعاتی درزمینه تشویق وحمایت از صادرات صنایع جدید شروع شود .

مسئله صدور فرآورده‌های‌صنایع ما هنوز دچار مشکلاتی است ازآن جمله نواقص مدیریت صحیح‌ونبودن کادر فنی ومطلع کافی میباشد واین نواقص موجب افزایش قیمت کالا میشود که‌در نتیجه رقابت‌آن را در بازارهای خارجی با جنس مشابه دشوار میکند ماضمن رفع‌نواقص‌راه هائی‌برای کمك‌بصادرات‌فراهم‌خواهیم ساخت درمورد حمایت‌ازصنایع آقای مهندس رزم آرا گفت حمایت ما از صنایع برای دسته‌ای توهم بوجود آورد وعده‌ای معتقدند که‌این حمایت زیادتر‌ازحد لازم‌است‌وخیال میکنند که‌این کمك موجب کسر عوارض‌و مالیات دولت میشود در حالیکه‌اگر صنایع مزبور وجود نداشت‌باحسابی که‌دروزارت‌صنایع‌ومعادن‌شده‌ازطریق صنایع چندین برابر میزان مبلغی که‌از لحاظ مالیات‌نصیب‌دولت‌میشود بطریق غیر مستقیم عوارض ومالیات گرفته‌میشود .

مثلابرای کارخانه یك هزار تنی قند که‌پنجسال ازمالیات معاف است میبایستی سالی ۲۰ میلیون ریال مالیات پرداخت میشد در حالیکه اکنون ۵۵۰ میلیون ریال بطرق غیر مستقیم مالیات وعوارض بدولت تعلق میگیرد -مادرحمایت از کارخانه‌اول حمایت ازمصرف کننده رادرنظر میگیریم ضمنا در حساب هرطرح سرمایه وسود بازار آزاد رابحساب می‌آوریم اگردرامریکا حداکثرسود برای یك کارخانه٦درصد است در تهران‌حتما‌بایدازبیش‌ازده‌درصدباشد زیرابهره بازار آزاد ۲۰ درصداست بایداقدامی کرد که‌سرمایه‌بکارافتاده‌در امور تولیدی نفع داشته باشد تا بسوی معاملات نزولی‌وزمین‌نرود .

میزان اعتبارات گشایش یافته بانك کشاورزی

برای واردات کود شیمیائی و گاو اصیل و سردخانه

دنباله گزارش سالیانه بانك کشاورزی حاکی است که سود خالص بانك کشاورزی در سال ۱۳۳۸ مبلغ ۷٫٦٦۱٫۸۰۸ ریال می باشد که با وجود خرید اثاثیه‌برای شعب مخصوصاشعب جدیدالتاسیس نسبت بسال قبل ٤٦٤٫۳۷۰٫۵ریال افزایش داشته است .

در سال ۱۳۳۸ در امر نقل و انتقال وجوه بین اداره مرکزی و شعب نظارت دقیق بعمل آمده و حتی المقدور از وجوه زائد یك شعبه برای تامین وجوه شعبه دیگر استفاده شده است و باین ترتیب در میزان کار مزدپرداختی حد اکثر صرفه جوئی بعمل آمده است . با وجود هزینه های مربوط بشعب‌جدید التاسیس‌و ٤۳۷شرکت تعاونی که‌در سال تشکیل‌شده‌سود بانك کشاورزی قابل توجه و نشانه آن بوده است که توسعه عملیات باتوجه بامکانات بیش‌از سال ۳۷ بوده است .

در سال۱۳۳۸ مبلغ٤٤۱٫۳۱٦٫۳ ریال از ماشین آلات موجود و امانی بانك از قبیل‌تراکتور ووسائل آن و موتور و تلمبه آبیاری‌بفروش رسیده ودر حدود ۱۲۳٫۲۱۲٫۹٦۰ ریال از بابت اقساط ماشین آلات موتور و تلمبه وصول شده است .

ماشین آلات موجود در پایان سال ۱۳۳۸ بارزش روز بالغ بر ۱۰٫۵٤۰٫۲۰۲ ریال بوده است .

بانك کشاورزی در سال ۱۳۳۸ مبلغ ٦۰٫۸٦۷٫۷۲۲ ریال اعتبار برای ورود گاو اصیل و سرد خانه و کود شیمیائی باز کرده واعتبارات واریز شده بانك نیز بالغ برچهل‌و هشت میلیون وشصت‌و هشت هزارو ششصد و بیست و دو ریال و مانده اعتبارات اسنادی بانك نیز بالغ بر ۱۲٫۸۰٦٫۱۰۰ ریال بوده است .

مانده وامها و اعتبارات بانك در پایان سال ۱۳۳۸ مبلغ سه میلیارد و ششصد و چهارده‌میلیون و شش‌صدو سیزده هزارو هفتصد و هفتاد ریال و در پایان سال ۱۳۳۷ مبلغ ۲٫۹۱۱٫۲۷۳٫٤۹۹ ریال بوده استهلاکات بانك کشاورزی درسال ۱۳۳۸ مبلغ ٤٤٫۱۲۱٫۵۳۲ ریال و این رقم در سال ۱۳۳۷ مبلغ ٤٤٫٦۵٤٫٦٤۰ ریال بوده است .

در سال ۱۳۳۸ نه نمایندگی بانك کشاورزی تبدیل بشعبه‌شده و بانك در سال مذکور باین نتیجه رسیده است که چنانچه بجای نمایندگی شعبه تاسیس شودتسهیل بیشتری در کار وام ،وام‌گیرندگان و مشتریان بانك فراهم گشته و تشریفات اداری پرداخت وام کمتر میگردد .

بانك کشاورزی در سال ۱۳۳۸ جمعا ۲۸٤ نفر کارمند و ۹۱ نفر خدمتگذار استخدام کرده‌و به۳۷۷ نفر از کارکنان بانك مبلغ ۷۲٫۹۳۸٫۵۰۰ ریال وام خرید خانه داده است . در این سال ۲٤ نفر از کارمندان بانك بسن تقاعد رسیده و باز نشسته شده‌اند .

ورود و خروج کشتی‌ها

*در ۱۳ر۵تا ۱۵ ر۵ کشتی‌های «پیونر» از پهلوی خارج شدند.

*در ۱٤ر۵ کشتی «نگارستان» وارد بندر شاهپور شد .

*در ۱٤ر۵ کشتی‌های«جونیکتن» انگلیسی‌و «ولا» نروژی وارد بندر بوشهر شدند .

*در ۱٤ر۵ کشتی‌های«ولا»نروژی و«کنگوردیافوس» نروژی‌و«هانیان» سوئدی دورین‌جتین کورت‌انگلیسی از بندر بوشهر خارج شدند .

*۱۳ر۵ کشتی«تورتوگاس»نروژی وارد بندر خرمشهر شد ودر ۱٤ر۵ پهلو گرفت .

در ۱۳ر۵ کشتی‌های‌جلیفادایاناما‌ئی در بندر خرمشهر پهلو گرفت .

*در۱۵ر۵ کشتیهای « سیروس » ایرانی‌و«کارکات»انگلیسی‌و«کابورا» انگلیسی وارد بندر خرمشهرشد.

*در۱۳ر۵ کشتی«استیل‌سیفور» امریکائی ودر۱٤ر۵ «اکور»لهستانی ودر ۱۵ر۵ «ساتیت‌چارلز» ازبندر خرمشهر خارج شدند.

CONCORDIA LINE

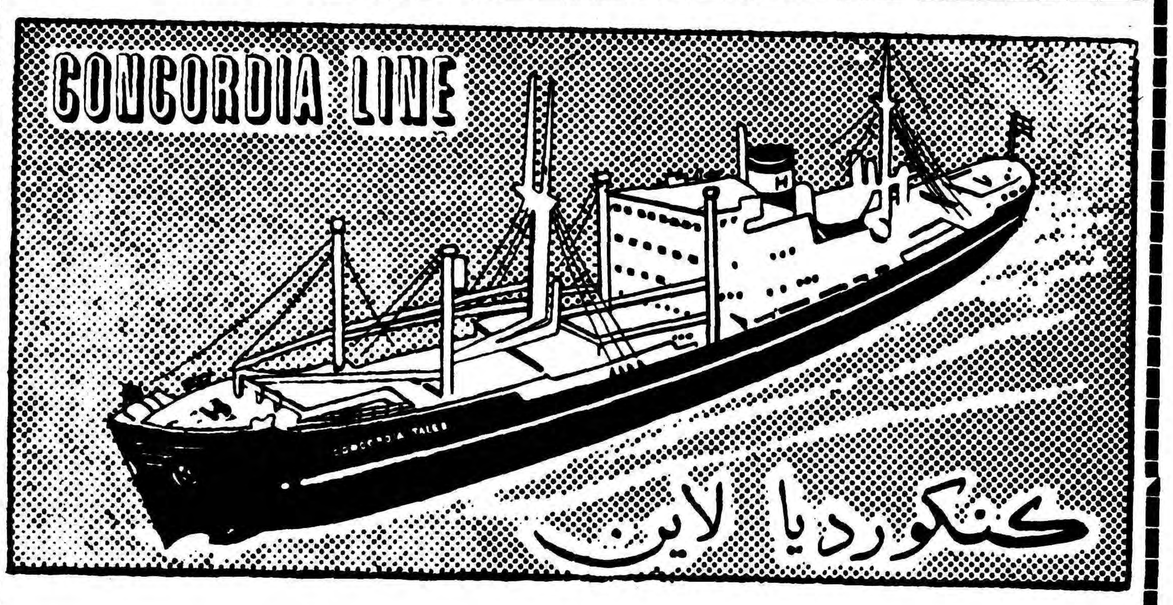

کنکوردیا لاین

شرکت سهامی لوانت اکسپرس ترانسپورت (ایران)
نمایندگی کل کشتیرانی کنکوردیالاین
CONCORDIA LINE

باکمال مسرت باطلاع تجار محترم میرساند که‌کشتیرانی فوق دوکشتی جدید از نوع کشتیهای
کنکوردیا تاج و کنکوردیا تارك مختص سرویس خلیج فارس به آب
انداخته که اولین فروند آن بنام ایرانی:

m/s CONCORDIA TALEB کنکوردیا طالب

نام گذاری گردیده‌است

باملحق شدن کشتیهای جدید فوق‌الذکر به سر ویس خلیج فارس کشتیرانی کنکوردیا لاین عالیترین سرویس را به‌تجار محترم تقدیم داشته وامیدواراست‌که بتواند حداکثر خدمت را به صادرات وواردات کشور بنماید.

کشتی کنکوردیاطالب اولین‌بار درحدود ۱۷ مردادماه بخرمشهر وارد ودر ضمن تخلیه کالای صادراتی برای بنادر ذیل:

جنوا- نیویورك- بستن - فیلادلفیا
بالتیمور - نورفولك

بارگیری خواهد نمود.

کشتی مذکور دارای ۱۹ گره دریائی سرعت می باشد وپس از خروج از خلیج فارس در حدود ۱۸ روز به ایتالیا و۳۰ روز به آمریکا خواهد رسید.

m/s CONCORDIA TAREK کشتی کنکوردیا تارك

اوایل شهریورماه به‌خرمشهر واردوطبق معمول ضمن تخلیه برای بنادر فوق‌الذکر بارگیری خواهد نمود.

برای کسب اطلاعات بیشتر وتأمین جانمایندگی کل درایران
شرکت سهامی لوانت اکسپرس ترانسپورت (ایران)
خیابان سعدی کاشی : ٤٤۷
تلفنهای ۳۰۵۳۱۳ - ۳۰۵۳۱٤ - ۳۰۵۳۱۵ - ۳۹۰۵۸
ویا بشعبات این شرکت درخرمشهر وتبریز مراجعه فرمائید .

آ-۱۸۲۲۰

مزایده و مناقصه

*امور مالی و نظارت‌سازمان‌مرکزی شرکت های صنعتی و معدنی فروش دو دستگاه اتومبیل فرسوده ومقداری لوازم اسقاط مربوطه تا ۲۲ر۵ر۱۳۳۹

*شرکت سهامی کار خانجات قند ایران خرید چهل تن پیه گاو خالص و مواد روغنی صنعتی مشابه تا ۲٤ر۵ر۱۳۳۹

*شرکت سهامی مصالح ساختمانی خرید یکصد و پنجاه گلوله فولادی سیلیس تا ۲ر۷ر۱۳۳۹

آشنا
تبلیغات وانتشارات
تلفن ٤٤٦۸۸

قابل توجه کارخانجات آرد سفید
توری پرلون به‌نمرات مختلف رسید
شرکت‌سهامی ارزش‌خیابان سعدی۲۰۲ مقابل‌بانکملی‌تلفن۳۹۹۷۱
«موسسه خروس» آ- ۱۸۲۳٦

پارتی جدید
پمپ‌های‌بزرك٦۰ متری ویبروورتا وارد شد
پمپ‌های شناور
ویبروورتا

بدون احتیاج به نصب - لوله کشی- کلید- کندانساتور مورد استفاده همه نوع آبیاری باغات و منازل شما واقع میشود فوق العاده ارزان وباتضمین کارخانه فروخته می‌شود نه پروانه دارد که‌بشکند ونه آرمیچر که بسوزدفقط با مصرف ۱۰۰ وات برق یك فاز تا ارتفاع ٦۰ متر قدرت آبدهی دارد.
نماینده انحصاری - شرکت خاوران خیابان سعدی ساختمان نمازی تلفن ۳۲۲٦۱
آ-۱۸۲۱۲

بوهلر

جوشکاری! اسکلت فلزی ساختمانهای عظیم فقط با الکترود - مورد قبول کارشناسان است
شرکت سهامی خشکه و فولاد تهران خیابان خیام ساختمان پیلر تلفن ۳-۳۰٤۷۷۱
BÖHLER
آ- ۱۷۵٤۲

انتقاد

دکتر حسن صدر حاج سید جوادی

تبلیغات !

با شروع انتخابات تبلیغات انتخاباتی بمنتهای شدت خود رسیده است صفحات روزنامه ها و در و دیوار کوچه و بازار ها پر از آگهی های انتخاباتی است .

دو روز قبل در یکی از مؤسسات کاری داشتم شخصی را مشاهده‌کردم که نامه بالا بلندی دردست دارد ، گوشهٔ نامه را طوری گرفته بود که کسی نبیند . این نامه بالا بلند در حقیقت یك‌طومار انتخاباتی بیش نبود من حدس زدم که قضیه از چه قرار است. لبخندی باو زدم و بشوخی‌گفتم بجای اشخاص مختلف امضا کردن‌کار مشکلی است نه ؟ او هم که‌ملاحظه کرد جریان برملا شده خنده‌ای کردو گفت :

والله یکی از آشنایان که با او خیلی هم رودرواسی دارم این‌طومار را بمن داده وخواهش کرده است‌که حداقل دویست امضاء جمع آوری کنم منهم که کسی را نمیشناسم و نمی‌توانم از مردم‌تقاضای بیموردبنمایم ناچار چند قلم ریز ودرشت بامرکب های سبزو آبی وسیاه تهیه کرده و اسامی جعلی با شماره‌های شناسنامه جعلی می‌نویسم و یك خط چپ‌اندر قیچی یاچمن درقیچی‌هم کنارآن بعنوان امضاء رسم میکنم .

در روزنامه اطلاعات دیدم متصدی چاپ آگهی ها اصل اعلامیه ها را می بیند و در امضای آنها دقت میکند و حتی شناسنامه مطالبه میکند .

طرز کار و دقت او را بسیار پسندیدم زیرا بدینترتیب مطلب‌خلاف و جعلی اگر چه بصورت آگهی هم باشد بدست خواننده از همه جا بی خبر داده نمیشود .

دیروز اعلامیه چاپ شده‌ای‌بدستم رسید که از تعجب و تاسف مدتی‌مرا برجای خود میخکوب کرد. در این اعلامیه فرهنگیان شرافتمند و محروم و غیره‌و غیره از طرف‌اینجانب وعده‌ای دیگر دعوت شده بودند که برای‌دفاع از حقوق حقه فرهنگیان و تعمیم و گسترش همه جانبه فرهنگ وهزاران درباغ سبز دیگر به فلان آقا رای دهند .

امضای حقیر درپای این اعلامیه دیده میشد . در حالیکه بنده اصلا حتی یك‌مرتبه هم جناب ایشان را زیارت‌نکرده‌ام وهرگزارادتی‌بحضور ـ ایشان ندارم ودرتمام عمرم یك‌اعلامیه انتخاباتی را هم امضا نکرده‌ام .اصولا به بنده چه مربوط است هرکی هرکس را خواست انتخاب کند می‌کند . بنده اگر خیلی همت داشته باشم وخیلی از خود گذشتگی بخرج دهم خودم به پای صندوق میروم ودر صورتیکه توانستم ساعتی در پای صف معطل شوم ورنج گرما را تحمل کنم رای‌خود را بداخل صندوق میاندازم .

در هر کاری باید اصول شرافت ودرستی ـ رعایت شود .البته‌تبلیغات لازم است‌وهرکس‌هم‌میتواند کاندیدای خود را با اسم وسمت و امضای صحیح معرفی کند و مردم هم باورای بدهند یا ندهند . اما جعل امضاء و پخش اعلامیه مجعول برخلاف اصول صحیح ومخالف اخلاق است .

کسی که هنوز وکیل نشده حق مردم را اینطور پایمال کند و امضای آنها را جعل نماید ، برای رسیدن به هدف از هروسیله نامشروع و خلاف اخلاقی استفاده کند وقتی وکیل شد ودر کرسی نمایندگی جلوس نمود چه خواهد کرد .

غالبا دیده شده است که بعضی از پزشکان تبلیغاتی می کنند و آگهی هائی منتشر میسازند که اغفال کننده است. مثلافلان پزشك ادعا می کند که امراض مقاربتی تازه و کهنه و حتی عهد عتیق رادر دوساعت‌معالجه می‌کنند و مبتلایان بافیون و شیره و چرس و بنك و هروئین وکوکائین و نیکوتین و دهها تین دیگر را در یك روز شفا می‌بخشند .

لابد آنها دم مسیحا دارند والا در قلمرو علم ودانش چنین اعجازی فعلا مفهوم ندارد .

یك روز در جلوی سینمائی دادو بیداد راه افتاده وبین مسئولین‌سینما و چند مشتری بگو مگو در گرفته بود موضوع از اینقرار بود که در جلوی سینماو آگهی هائی که از طرف سینما بدرو دیوار شهر چسبانده شده بود عکسهائی وجود داشت که درخود فیلم دیده نمیشد .

چند تن از آن تماشاچیانی که به خاطر همان عکسها رفته بودند در موقع خروج بمسئولین سینما اعتراض میکردند و مدیر سینما مدعی بود که این صحنه ها چون برخلاف عفت‌عمومی بوده توسط‌کمیسیون نمایش سانسور شده است ! معلوم نشد اگرصحنه‌های خلاف عفت سانسور شده است چرا آقای مدیر سینما عکس های آنرا به معرض تماشا گذاشته است . لابد برای آنکه عواید بیشتری نصیبش شود حال اگر این تبلیغات مخالف اخلاق و عفت و تربیت عمومی است‌از نظم جناب ایشان اشکالی ندارد !

گفتگوی مردم

تاخیر پست

آقای عباس خوش آموز کارمند فرهنك صومعه سرا مینویسندنامه‌ای راروز ۱۰ تیرماه‌در صندوق پست‌ساری بمقصد طاهرگوراب‌گیلان که‌فاصله‌اش کمتراز ۳۶۰ کیلومتر است‌انداختم پس‌از ۱۲روزیعنی در تاریخ۲۲ تیرماه بمقصد رسید معلوم نیست پست‌ساری درهرماه‌چندمرتبه‌صندوقهارابازمیکند که‌اینقدر تاخیر دارد .

تهیه سمعك

آقای محمد مصباحی فرزند سید علی مصباحی از کاشان مینویسد از طفولیت به ثقل سامعه دچار شدم و پدرم که دارای هفت سر عائله میباشد از سه هزارریال حقوق ناچیز آموزگاری در معالجه ام مبالغی صرف نمود ولی معالجه نتیجه نبخشید اینك‌که در سال پنجم دبستان‌صباحی بیدگل مشغول تحصیل هستم ناچار باید از سمعك استفاده کنم از خیر اندیشان تقاضا میکنم با این نقص طبیعی من با تهیه سمعك مرادر ادامه تحصیلاتم مساعدت نمایند .

دبستانهای حرفه‌ای

آقای حسنعلی مهوی مینویسد چنانچه در آبادان چند دبستان‌حرفه‌ای تشکیل شود میتوان کلیه میز ونیمکت های ضروری دبستانها را از محصول دست همان دانش آموزان تامین‌نمود و از عواید آن بتوسعه کار گاههای دبستان افزود .

اشرفیها را نیز بدهند

بانو خدیجه اکبر زاده از لشت‌نشا مینویسد براثر شکایتم که چندی‌قبل در روزنامه‌چاپ شد ضارب رادستگیر نموده گوشواره ام را مسترد داشتند ولی سه عدد اشرفی که گردن بندم بود تاکنون نداده‌اند ضمنا ضارب نیز فراری شده تقاضا دارم او را دستگیر و مجازات نموده سه عدد اشرفی ربوده شده را نیز تحویلم دهند .

برای پذیرفتن بیمار

آقای باقر فخرائی معمار مینویسد موضوع خود داری بیمارستانها از پذیرفتن مجروحین و بیماران بهرحال که تاکنون مکرر اتفاق افتاده و منجر بفوت آنان شده شایسته است مورد توجه بیشتر وزارت بهداری قرارگیرد مسئولین تعقیب جزائی شوند و برای جلو گیری از وقوع نظایر آنهااقدام موثر بعمل آید .

باتراکتور حمله‌کردند

آقای بابائی و محمد حمامچی مینویسند صبح ۲۷ تیر ماه هوشنگ نام با یك تراکتور که اکنون در محل حادثه موجود است باتفاق هده ای کارگرو عمله بخانه مسکونیمان‌واقع در مقابل شرکت برج شهرارا حمله‌ور گردیده خانه و دیوار شمالی و شرقی آنرا خراب کرده اند تقاضا داریم مقامات صلاحیتدار هر چه زودتر بدادرسی ما شتابند .

سزاوار مجازات

آقای سید محمد رضا ضیاء می نویسد چون خسارت هر نوع جنس قلابی جبران پذیر است به‌جزافسران قلابی که اخیرا یکی دو نفر خود را در این لباس مقدس ظاهر ساخته و باعث لطمه بحیثیت افسران شریف و سلب اعتماد شده اند لذا شایسته است در تنبیه اینگونه افراد شدت‌عمل بیشتری ابراز شود .

اثر کمکهای جنسی

آقای نصرالله قیومی آموزگار دبستان هخامنشی تهران مینویسد کمك جنسی دولت بکارمندان برخلاف نظر بعضی که غیر مفید میدانند در ثابت نگاهداشتن ارزاق بسیار موثر میباشد شایسته است که بموازات‌این اقدام برای کارمندان خانه بدوش نیز جهت تامین مسکن قدم ثابت‌و موثری برداشته شود و با تهیه خانه و فروش باقساط طویل‌المدت بدون اخذ پیش قسط سنگین موجبات رفاه کارمندان از این حیث نیز فراهم شود .

نانهای عددی

آقای معدنچی ساکن کوچه علیجان در خیابان سلسبیل مینویسد باروزی یکصد ریال در آمد باید خرج چهار نفر را اداره کنم و هر روزهم قیمت ها بالا میرود حتی نان که به کیلوئی هفت ریال و نیم باید فروخته شود کمتر از کیلوئی ۱۲ ریال نمیفروشند زیرا نان را بدون وزن چهار عددهشت ریال میدهند که وزنش بیش از۶۵۰ گرم نیست .

کاندیدای حزبی

از نیشابور تلگراف میکنند با توجه و اعتقاد بسیستم حزبی که بایستی هرفرد حزبی همیشه تابع دستورات ـکمیته مرکزی و رهبر آن بوده در کار های عمومی که بستگی بحفظ حزب دارد از اراده و اظهار عقیده شخصی و فردی صرفنظرنماید انتشار خبر کاندیدا شدن فرد غیر طبیعی که موجب هتك حیثیت حزب گردید باعث تعجب عمومی شده درخواست تجدید نظر در کاندیدای این شهر که زادگاه عطار و خیام است داریم .

از اینجا و آنجا

میلیونر درلندن

ویتوریودسیکا هنرپیشه و تهیه کننده و نویسنده و کارگردان ایتالیائی هم اکنون باتفاق سوفیالورن در یکی از کارگاههای لندن مشغول کار است .

البته کار آنها بعنوان استخدام نیست بلکه نقش خود را در فیلمی‌بنام «خانم میلیونر» که کمپانیهای لندن تهیه میکنند ایفا مینمایند .

سوفیا در این کارگاه منشی است و دسیکا کارمند ولی در پایان این فیلم صاحب کارگاه میگردند .

نهمین تصادف

خانم آتلی همسر نخست وزیر اسبق انگلستان برای نهمین بار در سال جاری با اتومبیل خود تصادف کرد ولی تصادف اخیر از تصادف سالهای قبل خفیف تر بود .

خانم آتلی درباره تصادف پی درپی خود اظهار داشت‌که تصادف‌های‌مزبور دلیل بر عدم‌مهارت او در رانندگی نیست بلکه در رانندگی شانس ندارد

ازدواج غیرانگلیسی

ملکه الیزابت ملکه انگلستان به «کونتس ویکتوریا کاستل‌رودنهاوسن» تبعه‌آلمان وازبستگان‌خاندان سلطنتی انگلستان اجازه داد که مراسم‌ازدواج خود را در کلیسای سلطنتی انگلیس انجام دهد .

این نخستین بار است که مراسم ازدواج یکنفر غیر انگلیسی درکلیسای سلطنتی انگلستان انجام میگردد .

بحران مادران پیر

مادران پیر هم بحران تازه‌ای برای انگلستان ایجاد کرده‌اند زیراهمینکه پسران انگلیسی بزرك میشوند ازدواج میکنند، مادر پیر خودرا فراموش مینمایند واو را رها کرده ویا از خانه اخراج مینمایند .

آخرین مادری که در لندن از خانه طرد شد «خانم ماری تیزر» بود که۸۱ سال دارد و دو پسرش پس از ازدواج حاضر نشدند بوی خرجی دهند و او را ازخانه راندند .

سوفیا درنقش الیانورا

کمپانیهای فیلمبرداری ایتالیا از زندگی «الیانورا روسی دراگو » معروفترین وبزرگترین ستاره‌ایتالیائی فیلمی تهیه خواهند کرد وسوفیالورن نقش او را در این فیلم ایفا خواهد کرد .

سوفیالورن در این باره اظهار داشت که هیچوقت نمیتواند به مقام الیانورا در عالم هنر برسد ولی مع‌الوصف کوشش خواهد نمود که نقش او را روی پرده سینما بنحو احسن بازی کند .

وقت جدید

انگلستان در نظر دارد که تعیین وقت را براساس گرینویچ لغو نماید و وقت خود را براساس ساعت وسط اروپا میزان کند .

از مزایای این تغییر ساعت این خواهد بود که وقت واحدی با اروپا خواهد داشت و محیط مساعدتری برای بازرگانی وارتباطات ومسافرت بوجود خواهد آمد و یکساعت به ساعتهای روز ،ماههای نوامبر و دسامبر که بلافاصله پس از ناهار تاریك میشود افزوده میگردد .

ازدواج عجیب

عجیب ترین ازدواج ، هفته گذشته در پنسلوانیا صورت گرفت و عروس ۷۳ ساله با داماد ۷۶ ساله ازدواج کرد .

این دو نفر از پنجاه سال قبل تاکنون عاشق همدیگر هستند و ظرف این مدت کوشش مینمودند تاخانواده کاتولیك عروس را قانع سازند که با داماد پر تستانت ازدواج نماید .

۲۵۰میلیون روزنامه

آماری که سازمان ـ یونسکو ـ تهیه کرده حاکی است روزانه در سراسر جهان کمی بیش از دویستو پنجاه میلیون نسخه جراید یومیه منتشر می‌شود که البته این رقم‌علاوه بر مجلات هفتگی و نشریه های‌دیگر است .

مقدار چوب و تعداددرختانی که‌برای تهیه کاغذ این دویستو پنجاه‌میلیون نسخه‌روزنامه یومیه‌لازم است‌آنقدر زیاد است که اگر قرار شود کلیه کاغذ لازم را از ایران تهیه کنند تمام‌جنگل های ایران کفاف مصرف کاغذ دوروز این دویست و پنجاه میلیون نسخه روزنامه را نمیدهد تازه مصرف کاغذ مجلات دنیارقم‌سرسام آوری است .

سیگار و مرض قلب

در گزارشی که پس از بیستسال مطالعه در نیویورك منتشر شد خاطر نشان گردیده است که معتادین به دخانیات بیش از سایرین در معرض مرك حاصله از امراض قلبی قرار دارند .

پایان ماجرا

بالاخره‌پس از چندین‌ماه اختلاف و کشمکش «تینا اوناسیس» همسر بیستو نه ساله اوناسیس میلیونر معروف یونانی طلاق خود را گرفت او ناسیس با ماریا کالاس‌خواننده یونانی ازدواج خواهد کرد .

جدول کلمات متقاطع شماره ۱۵۸۳

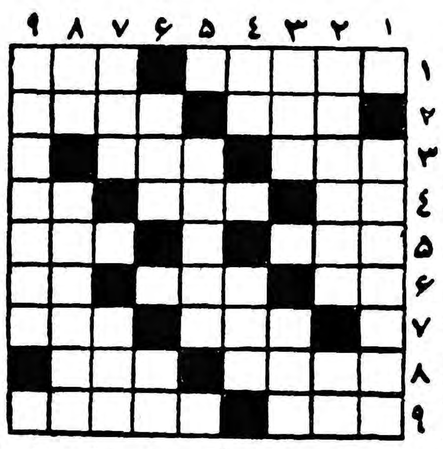

افقی : ۱ـ بیشتربرای ترساندن‌می‌بستند تا جنگیدن ـ ۲ـ چه خوش‌باشد اگر تجربه‌اش بمیان آید ۳ـ از کشور های عربی ـ سرکارستوان هم دارد ۳ ـ جهان‌افروز ـ رودی دراروپا ۴ـ خودمان را عرض میکنم ـ ۵ـ شاعرادعا کرده که اگر بنامرادی بگردد برهم خواهدزد ۱ ـ دکل بی‌پایه ۵ـ چیزی که‌همه آسان میدهند ودشوار میگیرند ۱ـ عکس درآن می‌نشیند و غذاهم ۶ـ سودای ناله ـ بعلامت دوستی و آشنائی میدهند ـ شیردم بریده ۷ـ هم دردرخت‌می‌نشیند هم‌درامعاء و احشاء ـ اگر مال هند و باشد خیلی تفصیل پیدا میکند ۸ـ ازقهرمانان‌بالزاك که درخست آیتی‌است‌ـ گوهر دیده ۹ـدوست ـ مژدگانی .

عمودی : ۱ـ درقدیم هردو بایك مرکب بسفر می‌رفتند ۲ـ عقل‌رمیده ـ حرف همراهی ۳ـفرمان ـ باکم می‌آید اما نه در غربال ۴ـازرودخانه های اروپا ـ رسیدن است اما خدانکند شما بدان برسید ۵ ـکتاب جالبی در مدح دیوانگی دارد ۶ـ هواپیمای غیرجت دارد ـ از غذاها ۷ـ پیوندگاه رودودریا ـ یکی دیگر از چیزهائی که پرتوان زد ۸ـ مطابق شرع به‌گناهکار میزدند ـ از قهرمانان معروف‌صادق هدایت ۹ـیکی‌ازکتابهای آناتول فرانس.

حل جدول شماره ۱۵۸۳

حل جدول شماره ۱۵۸۲

افقی : ۱ـخام طمع ـ قم ۲ـلبجار ـ مین ۳ـلق ـحافظ ۴ـ دی ـچست ۵ـتو ـجاد ـبه ۶ ـگرو ـفن ۷ـخاتم ـپل ۸ـ آجر ـ مسوار ۹ـ لر ـپارسنك .

عمودی: ۱ـ خلص ـتب خال ۲ـای ـدو ـاجر ۳ـ مچلی ـ گتر ۴ـطاق ـچرم ۵ـ مر ـ چاو ـما ۶ ـحسد ـپسر ۷ـ مات ـ فلوس ۸ـ قیف ـبن ـآن ۹ـ منظره ـ مرك .

حکیم الهی (هدایت‌الله)

نامزد خدمت دربیستمین دوره مجلس شورایملی است کسانیکه به‌آثار انتقادی وافکار اجتماعی او آشنا هستند ماکمك باو بخویشتن کمك فرمایند . ـ۱ـ آ ـ ۹۱۹۳

آگهی پلی‌تکنیك تهران

بکلیه داوطلبانیکه برای شرکت در مسابقه ورودی پلی‌تکنیك‌تهران ثبت‌نام نموده‌اند اخطار میشود که در روزهای شنبه ۱۵تا یکشنبه ۳۰ مردادماه برای دریافت کارت ورودی به پلی تکنیك‌تهران‌انستیتونساجی مراجعه نمایند.

داوطلبان درموقع دریافت کارت باید مدارك تحصیلی خودرا همراه داشته وارائه دهند مسابقه از روز چهارشنبه ۲ شهریور شروع خواهد شد. ۱ـ۳ آ ـ۱۷۹۵۴

پرستار دیپلمه

برای توسعه روزافزون بیمارستان نمازی شیراز

حقوق مکفی ـ زندگانی مرفه ـ کار ثابت ـ وسائل گردش وورزش

بابیمارستان نمازی شیراز مکاتبه کنید

آ ـ ۱۸۱۴۰ ۱ـ۴

آگهی دعوت مجمع عمومی

پیروآگهی مندرج در شماره ۹۹۱۴ روزنامه اطلاعات از صاحبان سهام شرکت تعاونی مصرف کارکنان شرکت واحد اتوبوسرانی دعوت میشود که‌در جلسه مجمع عمومی که‌در ساعت ۱۰صبح روز سه شنبه‌اول شهریور ماه ۳۹ درتوقفگاه شرکت واحد (نارمك پائین) تشکیل میشود بارعایت مواد اساسنامه حضور یابند.

دستورجلسه :

۱ـ تصویب نهائی اساسنامه
۲ـ تعیین و انتخاب هیئت مدیره وبازرسان
۳ـ تعیین نمایندگان تام‌الاختیار برای ثبت شرکت و شروع‌بکار
۴ـ تعیین خط مشی شرکت
۵ـ شورو تصمیم درامور کلی وجاری

آ ـ ۱۵۹۲۵ شرکت تعاونی مصرف کارکنان شرکت واحداتوبوسرانی

Kodak

پارتی جدید فیلم طبی کداك واردشد

به نمایندگی کداك میدان مخبرالدوله تلفن ۳۳۵۴۳ مراجعه فرمائید. آ ـ ۱۸۱۶۴

آگهی دارائی شاهرود

باطلاع عموم مالکین محترم باغات اراضی قنوات شهرستان‌شاهرود و بخشهای تابعه میرساند قریبا ممیزی قسمتی از املاك شاهرود بلوك زیراستاق پشت بسطام میامی تردین کالپوش فرومد شروع برای توزیع اظهارنامه مامور اعزام شده‌از عموم آقایان مالکین تقاضا میشود به‌محض مراجعه هیئت ممیزی اظهارنامه های‌خود را صحیحا و دقیقا تکمیل وبا همکاری باماموریـن درموقع ممیزی آقایان مالکین شخصا یا نماینده تام‌الاختیار خودرابا در دست داشتن وکالتنامه رسمی به هیئت ممیزی معرفی نمایند وقت مقرر قبلا اعلام میشود.

آ ـ ۱۸۱۸۴ رئیس اداره دارائی شهرستان شاهرود ـپزشکان

تکذیب

جریده محترم اطلاعات روز شنبه ۸ مرداد ۳۹ خبری مبنی بر غرق شدن شخص در استخر شهر ری درروزنامه کیهان درج شده بود در تکذیب آن خبر باطلاع‌آن جریده محترم میرساند که این واقعه در جوی آبی در چهار کیلو متری شهرری اتفاق افتاده نه‌در استخروباعث تاسف‌است که‌جوی‌آب‌رابا استخر آنهم در چهار کیلو متری فرق نمیگذارند .

متصدیان استخر شهرری

تودیع

چون برطبق دستور پزشك معالج عزیمت اینجانب‌برای درمان‌بانگلستان فوریت پیدا نمود لذا بدینوسیله ازکلیه‌سروران‌ودوستان وخویشاوندان عزیز که توفیق خدا حافظی و کسب اجازه از حضورشان نصیب نگردید پوزش‌طلبیده‌از پیشگاه خداوندسلامتی عموم را مسئلت دارم

حسین علی سالار مشکوتی

آ ـ ۱۵۸۸۷

هنگامیکه این متهٔ کوچك دردل کوههای سرسخت برای ایجادمقدمات انفجاریه چرخیدن در میآید

وپس از آن توده‌های عظیم دراثر انفجار انباشته میشود آنگاه

تراکتورهای عظیم سهندشت

بکمك بیلهای بزرك و متحرك خود بسراغ آنها میرود ودرمدت کوتاهی جمع آوری‌ودر دره‌های‌عمیق‌واژگون میسازد و آن تپه مرتفع ودره عمیق را در اندك زمان مسطح میکند.

شرکت ساختمانی سهندشت

سأبرضا ـ مقابل خیابان پلا ـ تلفن ۲۶۴۳۴ - ۲۶۴۸۳

آ ـ ۱۸۲۳۸

مشعل اتوماتیک ساخت کارخانهٔ معظم ری آمریکا

"Ray" Oil Burner Co.

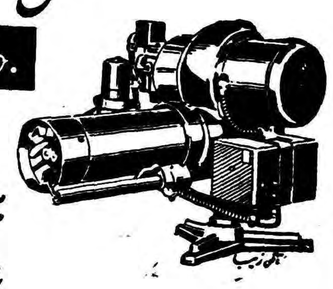

با ۸۵ سال سیادت صنعتی درسراسرجهان

برای شُفاژ ـ مصارف صنعتی ـ دیگهای بخار ـ حمّام ها

پارتی های جدید مشعلهای ری به قدرتهای از ۱ تا ۲۵ گالن

برای سوخت گازوئیل واردشد

نمایندهٔ انحصاری : شرکت شعله خاور : تخت جمشید ـ چهارراه بهار ـ تلفن : ۶۹۲۴۷-۶۸۹۶۲

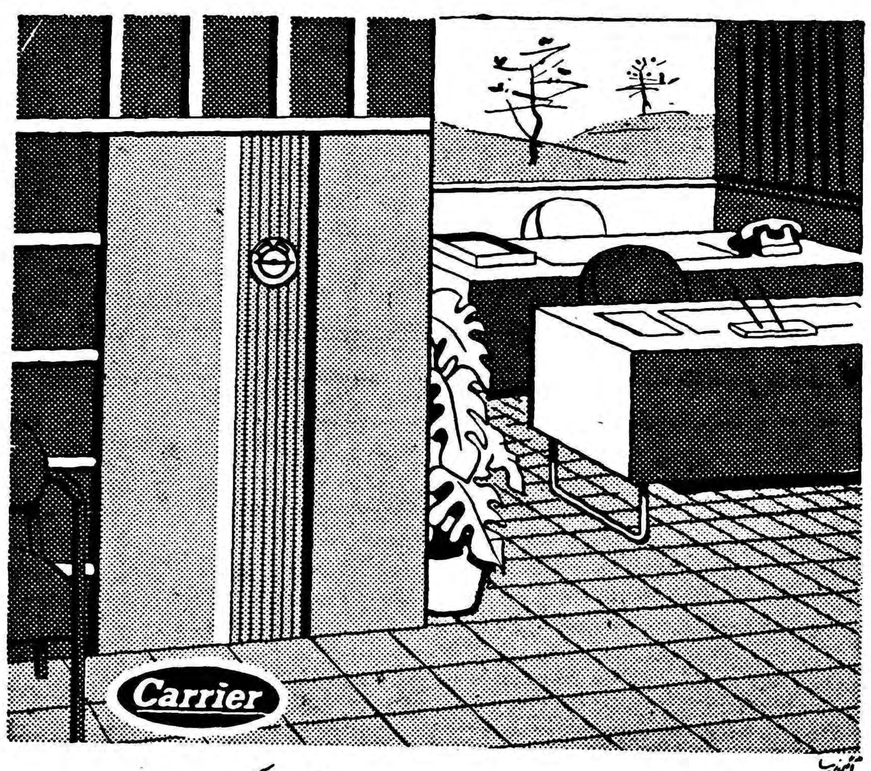

دستگاه تهویه مطبوع کریر

نصب دستگاه تهویه مطبوع کریر بظرفیت ۳ الی ۱۵ تن

یك وسیلهٔ ضروری برای :

رستورانها ـ هتلها ـ فروشگاهها وسالنهای بانکها ، ادارات وموجب تروج کار وجلب مشتری است

تهویه مطبوع کریر بدست کسانی ساخته شده که صنعت تهویه مطبوع را بوجود آورده وبیش از نیم قرن رهبری کرده اند

نمایندهٔ انحصاری : شرکت شعله خاور ، چهارراه بهار تخت جمشید ـ تلفن ۶۸۹۶۲-۶۸۹۶۱-۶۹۲۴۷

شوروی در کمك بکشورهای کم رشد تردید نمیکند

شرط پیروزی کشورهای غرب درمورد برنامه‌های کمك به‌کشورهای کم‌رشد آنست‌که از رقابت بایکدیگر دربازارهای جهان دست بردارند

مقالات وگزارشهای خارجی

خروشچف نخست وزیر شوروی تا کنون بار ها اعلام داشته که پیروزی کمونیسم را بقیمت یك جنك جهانگیر دیگر نخواهد خرید. بنظر میرسد که وی کاملا متقاعد است که پیروزی کمونیسم تنها با یك مسابقه مطلق اقتصادی باکشورهای صنعتی غرب میسر خواهدبود. در اینصورت موضوع کمك اقتصادی به کشو رهای توسعه نیافته نه یك وظیفه وجدانی بلکه باید بمثابه نوعی تلاش برای دفاع از خود تلقی شود ودنیای آزاد باید با تمام‌قدرت صنعتی روز افزون خود آماده‌مقابله با چنین خطری باشد زیرا برای پیروزی چنین مبارزه ای تنهاداشتن «حسن نیت» کافی نبودوعملا مستلزم صرف مبالغ هنگفت‌وداشتن امکانات علمی و فنی فراوانست. بعلاوه موفقیت در این مسئله وابستگی تمام به احساسات دارد و نحوه تلقی آن بوسیله کسانی است که غرب به آنها کمك میکند.

باید دانست که صرفنظر از اوضاع واحوال متفاوت، یك چیز وجه مشترك و مشخص تمام جامعه‌های عقب مانده و کم رشد بوده و آن احساس کینه باستعمار است. بعلاوه تصور آنها از زندگی‌باآنچه که درغرب از آن استنباط میشود بکلی متفاوت است بنابر این لزوم آشنا کردن این ملل به جنبه های مختلف تمدن غربی یك احساس دردناك میباشد و باید در نهایت دقت و احتیاط مزایای غیر قابل انکار این تمدن را درآنچه مربوط برعایت منافع فرد و نیزمنافع‌اجتماع است، بتدریج به آنهافهماند.

قوانین اقتصادی

پیروزی این مبارزه بیك عامل دیگر هم بستگی داردو آن‌چگونگی قوانین مالی و اقتصادی است که‌دول تازه باستقلال رسیده به تصویب مجلس خود خواهند رسانید، زیرا در اینمورد این مسائل مطرح‌است که آیا آنها وابستگی اقتصادی خود رابا غرب حفظ خواهند کرد؟ ونیز آیا استنباط آنها از «عمل» و«اقدام» همانست که در غرب از آن میشود؟ بطور ساده تر غرض اینست که در این کشو رها، **دولت ها باید خود یك عامل مهم‌اقتصادی باشند** زیرا واضح است که انتقال از یك سیستم اقتصاد کاملازراعتی به سیستم صنعتی مستلزم زحمت و سرمایه فراوان است. هنوز یك مسئله دیگر باقیست و آن اینست وقتی غرب در صدد صنعتی کردن چنین کشور ها نیست باید در عین حال آماده باشد که متقابلا ازآنها مواد صنعتی وارد نماید.

از طرف دیگر یك سیستم اقتصادی از نوع غرب‌قبل از ایجاد زیر بنای محکم یعنی ساختن‌راه‌ها مدارس، بیمارستانها و مراکز صنعتی و غیره میسر نیست یعنی تمام آنچه که قبل از صنعتی شدن غرب در آنجا موجود بود، دراین کشور ها باید ایجاد کرد و خود این‌مسئله در بدو امر برای این کشور ها موضوع‌مهمی بوده وگره آن ناز باید بوسیله خود دولی که مصمم بکمك به آنها شده اند باز شود.

در حالیکه اصولا باید لااقل مخارج تجهیزات مقدماتی را دول ذینفع‌تهیه کنند.

وقتی ما ناچار میشویم در اینجا کلمه «اصولا» را استعمال کنیم بدینجهت است که این کشور ها (ممالك عقب مانده) حتی سرمایه لازم برای این مخارج مقدماتی هم ندارند واین‌سرمایه هم‌باید بصورت وام از طرف دول قوی در اختیار آنها گذاشته شود در اینمورد نقشه مارشال تجاربی بدست داده‌و میتوان بر مبنای آن در اینمورد تصمیماتی اتخاذ کرد.

در اثر نظر مساعدی که ایالات

بقیه‌در صفحه هیجدهم

کودتا ترکیه را نجات داد

ترجمه سلسله مقالات جالبی که روزنامه معروف‌لوموند چاپ پاریس در اطراف اوضاع ترکیه انتشار میدهد از شماره امروز بنظر خوانندگان میرسد.

آنکارا ـ هرگاه ارتش ترکیه در ۲۷ماه مه گذشته دولت عدنان‌مندرس راواژگون نمیکرد دیری نمی‌گذشت که ترکیه گرفتار یك جنك‌داخلی یادست کم‌دوچار انفجارهای خونین میشد.

تظاهرات دانشجویان در ماههای اوریل ومه‌گذشته و فشار شدیدی که این تظاهرات بدنبال داشت نمودار وضع فلاکت بار اقتصادی بود که‌از شش سال پیش از حالت انفلاسیون برکود اقتصادی تبدیل شده است. طبقات پائین مردم ترکیه که بیشتر ازاین وضع‌در فشار قرارگرفته بودند نزدیك بود دست بشورش‌و آشوب بزنند.

هنگامی که‌سه‌روز پیش ازکودتای نظامی ژنرال گورسل ماوارداستانبول شدیم به این نکته متوجه شدیم که ترس زمامداران ترکیه از مردم حومه نشین بیش‌از قیام دانشجویان بود.

ساکنین این مناطق را کشاورزان‌و دهقانانی تشکیل می‌دهند که در نتیجه بیکاری از روستاها بشهر هجوم آورده ودرخانه‌های‌ابتدائی بنام «گجه کندو» یعنی خانه‌ای که‌در یك‌شب ساخته شده مسکن گزیده‌اند

فاقد آموزشگاه

این‌خانه که‌بدست خود روستائیان ساخته‌شده فاقد آب جاری وفضای حیاتی است. اغلب درین خانه هاصه یا چهار خانواده با هم زندگی میکنند وتمام افراد آن دریك اطاق‌منحصربفرد میخوابند.

شهرهائی که‌باین ترتیب در حومه استانبول بوجودآمده‌اندفاقدآموزشگاه است کار درکارخانه‌های اطراف این نواحی بسیار کمیاب است و هزینه رفت‌وآمد باوسائط نقلیه عمومی طوری است که روسای خانواده هانمی‌توانند اطفال خود را برای تحصیل بشهر بفرستند، باین جهت کودکان در کوچه‌هاسرگردان‌شده وغذائی غیراز نان پنیر گیرشان نمی‌آید. مندرس بجای مدرسه یك مسجد باشکوه‌دراین منطقه بناکرده بود که ساکنین روزی پنج نوبت در آن بادای فریضه دینی می‌پرداختند.

خاطره شورش روز های ششم و هفتم سپتامبر ۱۹۵۵

هنوز در خاطرها باقی‌بود این شورش که علیه‌اقلیتی‌که رشته های بازرگانی و صنعتی را در دست دارند ایجاد شده بود بزودی جنبه یك کشمکش طبقاتی بخود گرفت.

در این شورش کارگران جوان یخچالهاواتومبیل های لوکس‌امریکا را با تبر شکستند و لباس های‌پوستی گران قیمت و شیشه های عطر را در خیابانها زیر لگد پایمال کردند.

(ناتمام)

مسئلهٔ پایگاههای نظامی

آیا اصل ایجاد پایگاهها یك عقیده قدیمی ومنسوخ شده است؟

ممکنست مسافرت آلن‌دالس رئیس اداره اطلاعات آمریکا به‌تغییر سیاست این دولت درمورد پایگاهها ارتباط داشته باشد

در این هفته «آلن دالس» برادر فوستر دالس وزیر خارجه سابق امریکا و رئیس اداره اطلاعات امریکا بطور مخفی در پاریس دیده شد.

چند روز بعد دالس در پاریس ناپدید گردید و هر قدر خبر نگ ران دنبال او جستجو کردند از اوائری بدست نیاوردند و پس از تحقیق معلوم شد که وی یك مسافرت سری جهت مذاکره با متفقین امریکا شروع کرده است.

علت این مسافرت آن است که دالس در جستجوی اتخاذ سیاست نظامی جدیدی است و «پنتاگون» مرکز فرماندهی ارتش امریکا چنین مانوریتی را بخصوص پس از حوادث ترکیه و ژاپن باو داده است.

همانطور که میدانیم امریکا در سیاست استراتژیك خود به پایگاه های نظامی که بصورت کمر بندبدور شوروی کشیده شده است اعتماد دارد.

ولی حوادث ژاپن و انقلاب ترکیه و وقایع کره جنوبی این سیاست را متزلزل ساخت تا آنجائیکه راکفلر فرماندار نیویورك اظهار داشت که شوروی بخصوص در صحنه نظامی مدت پانزده سال از امریکا جلو افتاده است.

ولی پنتاگون انتظار فریاد راکفلر را نداشت تامطمئن گردد که سیاست پایگاههای نظامی واقعا متزلزل شده است.

امریکا از سال ۱۹۴۹ ساختمان پایگاههای نظامی را شروع کرد و در آنموقع فقط امریکا مالك بمب اتمی بود. و شوروی حتی یك بمب اتمی هم نداشت.

ولی پیشرفت سریع در ساختمان سلاحها و انتقال از دوره بمب اتم به دوره موشکهای اتمی، اصل ساختمان پایگاههای اتمی یك عقیده قدیمی شد که با پیشرفت های‌عجیب نظامی مطابقت ندارد.

پایگاههای امریکا

امریکا دارای هشت پایگاه هوائی و دو پایگاه دریائی در ژاپن و یك پایگاه‌برای قوای زمینی در«اوکیناوا» و سه پایگاه هوائی و چند پایگاه دریائی در فیلیپین و چند پایگاه در فرمز و کره جنوبی میباشد.

مهمترین پایگاههای امریکا در ژاپن و آلمان غربی است زیرا اولی در قلب پیمان جنوب شرقی آسیا و دومی قلب پیمان آتلانتیك شمالی است.

امریکا بعلل زیر باین پایگاه ها اعتماد داشت.

۱ـ برای اینکه از آنها جهت‌پرواز هوا پیماهای متوسط و رسیدن به پایگاههای داخل شوروی استفاده کند.

۲ـ برای اینکه آن را بعنوان نقطه ای جهت حمله و جدا کردن اروپای شرقی‌از شوروی مورداستفاده قرار دهد.

۳ـ برای اینکه از آن جهت درهم شکستن هر حمله ای استفاده نماید تااین حمله متوجه‌کشور امریکا نگردد

۴ـ برای اینکه از آن جهت مقابله با جنگهای محلی استفاده شود ولی ازموقعی که موشکهای اتمی جایگزین بمب اتمی گردیده از اهمیت این پایگاهها کاسته شده است.

بهمین جهت کار شناسان نظامی پیش بینی تغییراتی را در سیاست امریکا میکنند: نخستین علامات این تغییر سیاست، در شورای پیمان آتلانتیك که در دسامبر ۱۹۵۹تشکیل شد هویدا گشت.

در جلسات شورا «گیتس» وزیر دفاع امریکا خاطر نشان ساخت که امریکا قصد دارد پایگاههای نظامی را ترك کند و دفاع محلی را بدول ذیعلاقه واگذار نماید بشرط اینکه بمب اتم در اختیار امریکا بماند و آنرا از خاك امریکا یا ناوگانهای خود بخاك دشمن بفرستد.

موشك قاره‌پیما

ولی این نقشه انجام نمیشود مگر اینکه امریکا تعداد زیاد تری موشك ها ی‌اتمی بخصوص موشکهای قاره پیما بسازد. البته این موضوع هم ساده نیست. زیرا با مخالفت‌ی شدیدی از طرف نیروی زمینی‌مواجه میشود. این نیرو معتقد است که نیروی دریائی و نیروی هوائی به

بقیه‌در صفحه هیجدهم

خبرنگار اطلاعات دربیروت

دانشجویان آماده خدمت به‌میهن

درخردادماه امسال چندین نفراز دانشجویان ایرانی که از بورس تحصیلی آمریکا استفاده میکردند ازدانشگاه آمریکائی بیروت‌فارغ‌التحصیل شدند.

دوشیزگان پری سلطانمحمدی، ودادنصیف‌وآقایان علی شاهرودی وساکو ملکمیان به‌ترتیب دررشته‌های تعلیم و تربیت، کشاورزی و علوم سیاسی‌و اداری از تحصیل فراغت حاصل نموده و آماده خدمت بمیهن هستند.

آقای ملکمیان دانشجوی بااستعدادی است که‌بادرجه ممتاز لیسانس خودرا ازدست رئیس دانشگاه اخذنمود. آقای ملکمیان‌سه‌سال‌متوالی در لیست افتخار دانشگاه بوده واز دانشجویان برجسته ایرانی است.

از خبرنگار اطلاعات درکراچی

احتمال تنزل بهای نفت ایران

دولت پاکستان در نظر دارد که به شرکت های انگلیسی و آمریکائی فروشنده نفت در کراچی فشار بیاورد تا نرخ فروش نفت را در پاکستان تقلیل بدهد. علت این امر آنست که اخیرا شوروی ها نفت خام به قیمت ارزان ـ یعنی ارزانتر از نرخ کمپانیهای غربی ـ در هند فروخته‌اند و کمپانی های آمریکائی و انگلیسی ناچار شده‌اند که برای رقابت با روسها نرخ فروش نفت خود را تقلیل دهند و دولت پاکستان‌نیز کوشش‌دارد که ازاین‌فرصت‌برای‌تقلیل‌نرخ‌نفت استفاده

باین ترتیب احتمال میرود که رقابت شوروی موجب شود که باز هم نرخ نفت خام تقلیل یابد و ضرر تازه‌ای متوجه ایران شود. از این گذشته تولید و کشف نفت در افغانستان و ترکیه و افزایش تولید نفت لیبی و صحرا ـ در محافل نفتی پاکستان این امیدواری را بوجود آورده است که نرخ نفت تنزل بیشتری‌پیداکندوالبته عکس‌این‌جریان‌در مورد ایران صادق است و تحولات نفتی جهان نشان میدهد که ایران نمیبایست اقتصاد خود ـ و مخصوصا اقتصاد روز مره و بودجه عمومی را ـ بر پایه نفت استوار کند و باید هرچه زودتر اتکای بودجه بر نفت از میان‌برود زیرا ادامه وضع‌فعلی‌نه‌فقط‌اجرای پروژه‌های عمرانی ـ بلکه حتی‌پرداخت حقوق مستخدمین وپرداخت قروض‌را هم با اشکال مواجه خواهد ساخت.

انتقال خانه فرهنك ایران بمحل جدید

خانه فرهنك ایران که‌تادوهفته پیش دریکی ازمحلات جنوبی‌شهر کراچی قرار داشت درهفته گذشته به‌یکی‌از محلات مرکزی شهرانتقال یافت. این محل نزدیك خانه رئیس جمهور قرار گرفته وموقعیت آن در کراچی شبیه موقعیت میدان سپه درتهران است. اما ساختمان جدید هنوز برای افتتاح آماده نگردیده ومستشار فرهنگی وکارمندان خانه فرهنك کوشش دارند که‌تادوهفته دیگر مقدمات افتتاح راآماده کنند.

این محل دارای سالن بزرك قرائت خانه و کلاسهای‌درس می‌باشد و همچنین یك سالن بزرك کنفرانس دراختیار آنستکه گنجایش صدهانفررا داردومیتوان از آن برای‌نمایش فیلم وسخنرانی استفاده کرد. گفته میشود که‌محل جدید خانه فرهنك ایران درکراچی ـ درمیان خانه‌های فرهنك ایران درکشورهای مختلف بی‌نظیر است ومخصوصا ازنظر موقعیت محلی بسیار ممتازمی‌باشد. زیرا بسیاری‌ازادارات مهم‌دولتی وخصوصی وسینماها و کافه‌رستورانها دراین منطقه قرار گرفته‌اند و علاوه براین اداره اطلاعات سازمان ملل متحد و دفتر وابسته مطبوعاتی سفارت ترکیه نیز جنب خانه فرهنگی ایران واقع شده‌است وباینجهت این منطقه محل تردد عموم می‌باشد.

تغییر محل دارائی منطقه ۳

باطلاع عموم میرساند از سوم مردادماه محل اداره دارائی منطقه ۳ بخیابان روزولت (خیابان شهامی جنب دبیرستان آفاق) انتقال‌یافت ازمودیان محترم متمنی است بمحل مزبور مراجعه فرمایند.

رئیس دایره دارائی منطقه ۳ تهران ـ ذوقی

آ ـ ۱۷۸۸۰ ۱ـ۲

آگهی مزایده

شرکت ملی نفت ایران تعداد ده دستگاه خودرو واسقاط راکه در انبار های این شرکت در کرمانشاه موجود است از طریق مزایده بفروش میرساند.

۱ـ پیشنهادات بایدروی برگهای‌چاپی مخصوص که ازطرف اداره کل روابط‌بازرگانی تهران وامور اداری کرمانشاه دراختیار متقاضیان گذارده میشودتنظیم ودرپاکت سربسته باقید جمله مزایده مربوطه تا ساعت ۱۲ظهر سه‌شنبه اول شهریور ماه ۱۳۳۹ درتهران وکرمانشاه بادارات فوق‌الذکر تسلیم شود.

۲ـ پیشنهاد دهندگان میتوانند قبل‌از تسلیم پیشنهادات خوداطلاعات لازمه را درتهران یاکرمانشاه از ادارات مذکور کسب نمایند وهمچنین اجناس مورد پیشنهاد رادرکرمانشاه بازدید کنند.

۳ـ شرکت دررد ویاقبول قسمتی ویاکلیه پیشنهادهای واصله‌مختار خواهد بود

شرکت ملی نفت ایران

آ ـ ۱۷۹۹۸ ۱ـ۲

آگهی احضار

بدینوسیله باطلاع غیر نظامی محمود فرزند احمد شهرت عشقیان شناسنامه ۶۰ صادره از بابل کارمند دفتر اعتراف فعلا مجهول المکان میباشد میرساند که پرونده اتهامی شما دائر بعضویت در دسته وجمعیتی با مرام و رویه اشتراکی در این دادگاه مطرح میباشد در صورتیکه از تاریخ و انتشار آخرین آگهی تا مدت دو ماه خود را بدادگاه تجدید نظر سپاه ۱ مرکز واقع در پادگان نظامی قصر معرفی ننمائید غیابا به پرونده اتهامی شما رسیدگی و رای مقتضی صادر خواهد شد.

از طرف رئیس دادگاه تجدید نظر سپاه ۱ مرکز سرهنك پیاده‌ایروانی

آ ـ ۱۷۸۶۰ ۱ـ۳

آگهی احضار

بدینوسیله بغیر نظامیان جاسب بدخشان که قبلا سکونت خود را خیابان سپه مسافر خانه نو نهال و احمد حوریان لامکان معرفی نموده ابلاغ میشود که شما باتهام خرید و فروش اموال دولتی در این دادگاه تحت پیگرد میباشید لازم است ظرف دو ماه از تاریخ‌نشر آخرین آگهی خود را برای دفاع از اتهام منتسبه در دادگاه عادی تیپ ۲ نادری واقع‌در پادگان قصر معرفی نمائید والا غیابا رسیدگی و دادنامه شایسته صادر خواهد شد.

رئیس دادگاه عادی تیپ ۲نادری سرهنك مدرسه

آ ـ ۱۷۸۵۶ ۱ـ۳

آگهی احضار

بدینوسیله بغیر نظامی حیدر فرزند قنبر شهرت فدائی که‌سکونت خود را قبلا شارهی و فعلا مجهول المکان میباشد ابلاغ میشود که شما باتهام عضویت در دسته و جمعی بامرام و رویه اشتراکی در این دادگاه تحت پیگرد میباشید لازم است ظرف دو ماه از تاریخ نشر آخرین آگهی خود را برای دفاع از اتهام منتسبه در دادگاه عادی تیپ ۲ نادری واقع در پادگان قصر معرفی نمائید والا غیابا رسیدگی و دادنامه شایسته‌صادر خواهد شد.

رئیس دادگاه عادی تیپ ۲نادری سرهنك مدرسه

آ ـ ۱۷۸۵۸ ۱ـ۳

ARIANA AFGHAN AIRLINES

کابل ـ فرانکفورت

باهواپیمای دث ـ ۶ب

DC-6B

ازراه قندهار ـ تهران ـ دمشق ـ بیروت ـ آنکارا ـ پراگ

این بنگاه خط هوائی است که با افغانستان رفت‌وآمد تموده وتسهیلات زیرین را فراهم میکند
هواپیمای مجهز بدستگاه رادار که برفراز چو پرواز میکند
با سرویس درجه یك وسرویس جهانگردی
پرواز یکسره بدون تعویض هواپیما

فرانکفورت ـ کابل ـ فرانکفورت

کوتاهترین مدت مسافرت بین اروپا وافغانستان

نماینده کل

هرنیس سنگه ساوهنی

خیابان سعدی تلفن ۲۰۲۴۲۷

دآریانا افغان هوائی شرکت

هواپیماهای آریانا بادهای وسیع وبزرگ برای حمل بار

آ ـ ۱۸۱۷۲

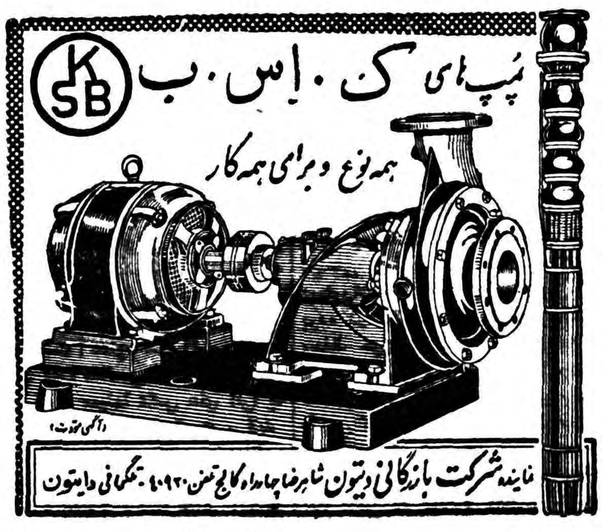

آ ـ ۱۸۲۴۶

یارو یاورکشاورزان

تراکتور دیزل فوردسن پاورمیجر

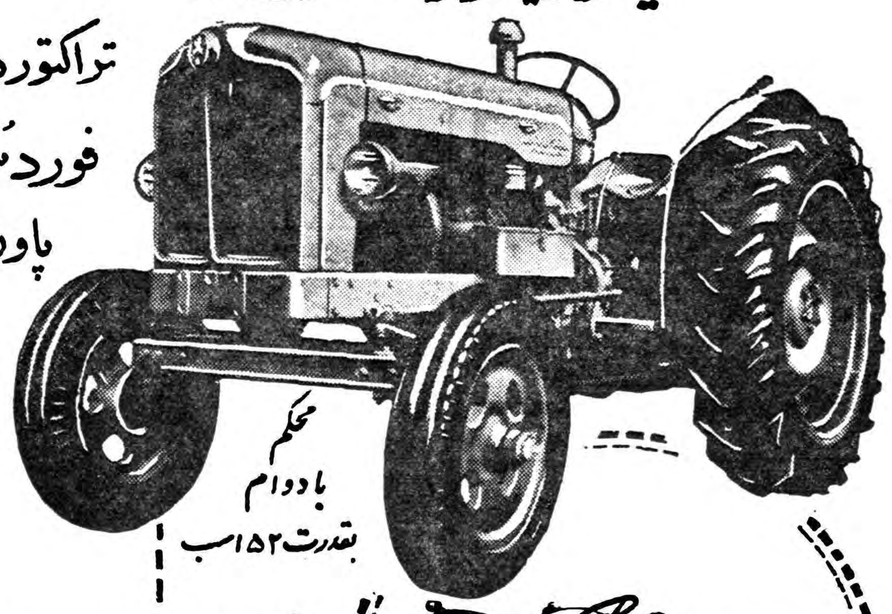

محکم بادوام بقدرت ۵۲ اسب

تراکتور دیزل فوردسن پاورمیجر بازحمت کم محصول زیاد بدست میدهد. تراکتور دیزل فوردسن اززمین برکت بیرون میآورد. تراکتور دیزل فوردسن با ۷۰۰ نوع لوازم کشاورزی وساختمانی مختلف تجهیز میشود

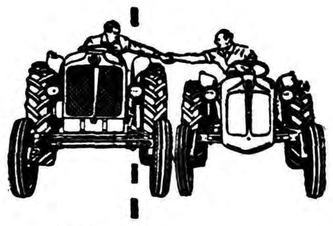

محصول فورد انگلستان

FORD MOTOR COMPANY LTD.
Dagenham ENGLAND

POWER FORDSON MAJOR

با تعمیرگاههای مجهز ثابت وسیار درتمام ایران

فوردسن با امتیازات فراوان وقیمت مناسب وشرایط سهل

نماینده انحصاری درایران: شرکت سهامی تهران موتور ـ خیابان اکباتان ـ تلفن ۳۳۶۵۸

آ ـ ۱۸۱۲۶

تازه‌ترین تحقیقاتی درباره خواب بعمل آمده

خواب چیست؟

درخانه‌ای واقع درمیدان پرتلند پلاس لندن اکنون ده‌ها تن از متخصصین روانی مشغول یافتن جواب این سئوال میباشند :«از خواب چه میدانید ؟»

راستی چگونه است که‌به محض غروب آفتاب مردم درخانه وکاشانه خود جمع‌شده ومقدمات خواب رافراهم میکنند ؟ چرا چشمها هنگام خواب بسته است ؟چرا بیدار میشویم ؟چند دفعه‌درشب و درچه ساعتهائی بیدار میشویم ؟ تمام این سئوالات وده‌ها سئوال نظیرآن درپرده‌ای از ابهام و اختفا قرار داردو جواب بآن هدف تشکیل چنین مجامعی از اشخاص ذیصلاحیت است .

علم خواب ...

علم مربوط به‌شناسائی خواب و هوالم مختلف آن تازه بوده وبموازات تحقیقات الکترونیکی پیشرفت کرده استو از زمانی که مسلم شده است مغزجریانهای الکتریکی داردو آنها آنچنانست که قابل ثبت باشد ،هنوز بیشتراز ۳۰سال نمیگذرد ،ونیزدرست ازهمان ایام است که انسان بکمك دستگاههای الکترونیکی مخصوصی توانسته‌است جریانهای‌الکتریکی‌مغزرا روی‌نواری‌از کاغذ ثبت‌نمایدواختلاف‌این جریانها را درزمانی‌که انسان درخواب است‌ودریك موقع‌دیگر که‌بیدارمیباشد به‌ثبوت برساندودر اثرتکمیل وتوسعه این‌دستگاه است که «علم‌خواب» برمبانی استواری مبتنی وزمینه‌وسیعی برای تحقیقات باز میکند .

دکارت ، پیشرو علم‌خواب

برای‌اولین بار «سرجان اکلس» دانشمند استرالیائی بوجود جریان الکتریسته در مغز پی‌برد وبوسیله دستگاه های الکترونیکی مخصوصی توانست آن جریانها رانه‌تنها در یك ناحیه ازمغز بلکه دریك سلول واحد مغزی هم ثبت‌و اندازه گیری نمایدو همین‌دانشمنداست که‌ریاست کنفرانس یاد شده لندن را بعهده دارد .

جریان الکتریسته در مغز بشکل گردیا حلزونی ونیز بدون توقف و لاینقطع یعنی‌درست همانطوریکه‌دکارت درقرن هفدهم بایك نظرنبوغ آمیز اظهار داشته‌بود میچرخدو همین اوبود که برای اولین باردرتاریخ بشروجود «گردباد» هائی رادر مغز تایید نموده بود .

عجیب‌تر این بود که فعالیت های قابل ضبط درعالم خواب شدیدتر از بیداری بوده ومغز دراین هنگام بیش ازهرموقع دیگرکار میکند . دراثر تجربیاتی که بعمل‌آمده بثبوت رسیده است که متناسب باعمق خواب خطوط ثبت‌شده مشخص ترو درشت وتخلیه

بقیه در صفحه هفدهم

از فردا در

سینما چارلی «خیابان‌شاه»

بزرگترین وباشکوهترین اثر سینمای آمریکا

شاهکار نویسنده بزرك : ارنست همینگوی

خورشید همچنان میدرخشد

سینماسکوپ ـ رنگی ـ باشرکت

آواگاردنر ـ تیرون پاور ـ ارول فلین

ادی آلبرت ـ مل فرر ـ ژولیت گرکو

شروع : ۱۰٫۳۰ صبح ـ ۲٫۳۰ ـ ۴٫۴۵ ـ ۷ ـ ۹٫۳۰ بعداز ظهر

آ ـ ۱۸۲۶۴

تونی مالت بهترین و خوشمزه‌ترین صبحانه

TONIMALT

مقوی و مغذی‌ترین «عصرانه»

فقدان سند مالکیت

بانوسکینه‌سلطان کریمی‌قبوانی‌باستناد یکبرك گواهینامه محلی‌و صورتمجلس تحقیق که شهود در این اداره امای شهادت نموده‌اند مدعی است که سند مالکیت یکچهارم‌سهم مشاع از کل ۷۲ سهم آب و املاك قبوان بشماره ۶۵اصلی‌بخش‌دوشهرضا که درصفحه ۱۹۲ دفتر ۳۸ ذیل شماره ۵۶۳۰ بنام مشارالیها ثبت و صادر گردیده در اثر نقل مکان‌ومسافرت مفقود گردیده و تقاضای صدور سند مالکیت المثنی نموده است بنابراین طبق تبصره ۱ از ماده ۱۲۰ آئین نامه قانون ثبت جریان بدینوسیله هر ده‌روز یکمرتبه در روزنامه اطلاعات آگهی میشود تا هرکس مدعی وجود سند مزبور ویا انجام معامله باشد مدارك خود را از تاریخ انتشار اولین آگهی در ظرف یکماه باداره ثبت شهرضا تسلیم و رسید دریافت دارد والا پس از انقضاء مدت مزبور المثنی‌سندمالکیت نامبرده صادر و تسلیم خواهد شد.

نوبت اول ۶ر۵ر۳۹
نوبت دوم ۱۶ر۵ر۳۹
نوبت سوم ۲۶ر۵ر۳۹
رئیس ثبت شهرستان شهرضا ـ رضا معالی

آ ـ ۸۰۴۸ ۱ـ۳

پیروگار سولفوبیس

(سولفوگوانیدین بیموته ...)

بمقدار کافی موجود است

آ ـ ۱۸۲۶۰ ۱ـ۶

تنزل قیمت اسید سولفوریك

بدینوسیله باطلاع‌خریداران اسیدسولفوریك میرساند که از تاریخ شنبه ۱۵ مرداد ۳۹ ارزش هر کیلو اسیدسولفوریك از ۲۴ ریال به ۲۱ریال تنزل داده شده است .

فروشگاه تسلیحات ارتش

آ ـ ۱۸۰۲۲

روغن نباتی جهان یك جهان امتیاز

مرکز پخش : تهران ـ خیابان بوذرجمهری غربی شماره ۲۵۴ ـ تلفن ۲۲۳۵۰

کیم دره نوع همه جا ه ریال

آ ـ ۱۸۲۴۴

پنجه شاه

خوفناک!

هول انگیز!

شاه پسند از این ماجرا پرده برمیدارد

فاکوپا

عبور از پنج قاره

چرا طلاق زیاد است؟!

نوشته: علی‌حجتی کرمانی
دانشجوی علوم اسلامی

برای مبارزه باازدیاد طلاق

باید مردم را بمبانی اخلاقی ودینی آشنا ساخت

از اولین مقاله‌ای که در این ستون « کرسی آزاد » تا بحال نوشته شده است هر کدام از نویسندگان علل بیشماری رابرای ازدیاد طلاق در این مملکت‌شمرده بودند که هر کدام آنها یا جنبه تئوری و فرضیه داشت ویا تجربه‌و فعلیت و در عین حال اکثر آنها را میتوان از اسباب این امر بشمار آورد.

اما آنچه که من میخواهم در این مقاله بعرض خوانندگان عزیز برسانم اینست که در مطالب و نقیصه های اجتماعی نمیتوان یك یا چند حادثه جزئی و خارجی را در نظر گرفت و آنها را علت العلل قرار داد و آن نقیصه را مربوط به آنها دانست زیرا این طریق بحث علاوه بر اینکه چیز قابل توجه و باصطلاح مشت پرکنی را بدست خوانندگان نمیدهد ، مطلب را هم آنطور که باید و شاید اشباع‌وسیر نخواهد کرد و از طرفی وقتی مطلب از جنبه کلی خارج شد و بصورت یك امر جزئی خارجی قرار گرفت هرکس باندازه رشد فکری و به مقتضای محیط زندگانی و طرز فکر و چگونگی کار و بالاخره کیفیت روحیه خود روی آن بحث میکند و عقیده دارد مثلا اگرفلان امر اصلاح شود فلان نقصان‌اخلاقی و اجتماعی مرتفع میگردد وشخص دیگربازبمقتضای‌روحیه ورشدعقلی، محیط کار و زندگانی خودموضوع دیگری را پیشنهاد میکند وشخص سومی موضوع سوم و همینطور ...

اکنون پیرامون موضوع مورد بحث (چرا طلاق زیاد است ؟) نظرات گوناگون و قلمفرسائی‌های متفاوتی جلب نظر میکرد ، عدهٔ گفتند پدران و مادران مقصرند ، عدهٔ دیگر بر آن بودند که‌ناهم ـ آهنگی درآمد باتوقع افراد ،مشکل مسکن ، اختلاف سن ، بیماریهای عصبی و روانی ،اختلاف سلیقه ، خلاء در مقررات و رسوم ازدواج ، تربیت غلط ، نقص قوانین تعلیماتی فرهنك ، تجملات زندگی و بالاخره عدم‌توافق زوجین‌و بی اعتنائی هر یك بحقوق یکدیگر از عوامل‌زیادی طلاق است و بعضی معتقد بودندکه ازدیاد طلاق‌مربوط‌به آزادی‌نامحدود جوانان و سینما ها و تئاتر ها و کاباره‌ها است و خلاصه برخی‌چون آقای دکتر فتح‌اله دولتشاهی معتقد بود که‌قاعده تعددزوجات وهمچنین اصل آزادی مرد در طلاق زوجه ، تعدی بحقوق زنان‌واز حیطه‌مصلحت اجتماع دور است !! و بعضی‌چون آقای سید محسن بهبهانی عقیده داشت : که محدود ساختن‌اختیارات مرد و جلوگیری از تعدد زوجات نه تنها در تقلیل یا تعدیل طلاق موثر است بلکه بیشترموجب بروزاختلاف و کشمکش میگردد.

گمان میکنم دیگر هیچگونه جای‌تردید برای‌خوانندگان‌محترم‌باقی نمانده باشد که‌عرض‌اولیه‌من‌صحیح وبجا بود زیرا اگر چنانچه بحث وارد وادی جزئی نمیشد بین نوشته آقایان دکتر دولتشاهی و سید محسن بهبهانی که یك هدف‌را تعقیب میکنند، این اختلاف فاحش مشهود نبود .

حالا من در مقام این نیستم که بگفته آقای دولتشاهی پاسخ دهم یا اینکه نوشته آقای بهبهانی را تائید کنم .

اما اجازه بفرمائید نظر خود راتا آنجا که از دائره کلیت خارج نشود عرض‌کنم:الف‌من معتقدم‌که ازدیاد طلاق وسایر مفاسد خانمانسوز دیگر که متاسفانه روز بروز در مملکت اسلامی ! ما روبفزونی و ازدیاداست فقط و فقط در اثر عدم توجه طبقات عالی در مرحلهٔ اول و طبقات دانی در مرحلهٔ دوم ، باصول و مبانی اسلامی و اخلاقی است تا آنجا که در این مملکت‌همه‌رقم‌نغمه‌های‌اصلاحی‌ساز‌است جز نغمه اصلاح اخلاقی و روحی مردم از طریق مسالمت آمیز و صلحجویانه آن شخصیت جهانی که فرمود :زشت ترین کارهای مجاز در نزدمن‌طلاق‌است

اکنون در مملکتی که بنام مملکت اسلامی موسوم است در حالیکه اکثر افراد آن از دستورات و قوانین فردی واجتماعی ، دینی خود بی‌خبر میباشند جا دارد مفاسدی از قبیل ازدیاد طلاق در آن جامعه رواج پیدا کند و روی همین بی‌اطلاعی از مبانی دینی است که‌وقتی صحبت ازمفاسد اجتماعی بمیان میآید آنرا مربوط به نقص قوانینی میدانند !که از منبع الهام بخش ، فیاض لایتناهی که برجان جهان مسلط است صادر شده اینها میخواهند بگویند که اجراء قوانین متراوشه از افکار و مغزهای کوتاه و محدود بشر در تعدیل طلاق مؤثر است ؟!!

اما قوانینی که مقنن آنها خالق افکار و مغزهای مقننین است سبب ازدیاد طلاق شده است !؟! راستی چه داوری منصفانه و عادلانه ایست !

ب: من معتقدم : ۱ـ ایجاد ایمانی محکم وعقیده‌ای مستحکم نسبت به مبدء و معاد دردل اجتماع از راه تبلیغات صحیح و مستدل .

۲ـ روشن کردن عموم مردم بویژه طبقات تحصیلکرده را به معارف اسلام از طریق صحیح

۳ـ اجراء فرامین فطری و تکوینی اسلام در همهٔ مراحل و در کلیه شئون زندگانی فردی ، اجتماعی ، اقتصادی ، سیاسی .

٤ـ تشخیص سه امر فوق در رفع مفاسد از طرف اولیاء امور و اهتمام تشکیلات و سازمانهای حساس مملکت در اجراء آنها ، تنها راه جلو گیری از مفاسد اجتماع که نمونه‌بارز آن ازدیاد طلاق است ، میباشد ، ودر غیر اینصورت کشور عزیز ما درانتظار سرنوشت اندلس بسر میبرد !این بود نظر من .

چه کنم حرف دگر یاد نداد
استادم .

قیام بر ضد ماه عسل

روانشناسان ، مدیران کمپانیهای بزرك ، رؤسای ادارات دولتی و متخصصین امور زناشوئی در سراسر جهان علیه ماه عسل قیام کرده‌اند

آیا ماه عسل باید از بین برود ؟

مدتی است که ماه عسل در کشور های متعدد بخصوص در انگلستان سر و صدا براه انداخته وجمعیتهای مختلفی برای لغو آن تلاش مینمایند ..

بدنیست بدانیم که آیا ماه عسل جزو رسوم و عقاید قدیم‌در خواهد آمد ؟ آیا عروس وداماد مجبور خواهند شد که روز بعد ازعروسی همه چیز را فراموش کنند ومشغول کار گردند ؟ آیا ادارات‌و کمپانیها از دادن مرخصی برای گذراندن ماه عسل خودداری خواهند نمود ؟

برای پاسخ دادن باین سئوالات باید بگوئیم که متخصصین امور زناشوئی در آمریکا و انگلستان مبارزه سختی را با ماه عسل‌شروع کرده اند وادارات و کمپانیها هم‌از آنها حمایت‌نموده اند البته هر دسته ای برای این موضوع دلیل قاطعی دارند .

متخصصین امور زنا شوئی معتقدند که امروز دیگر ماه عسل‌هیچگونه ارزش عملی ندارد چونکه ماه عسل برای آزمایش اخلاق زن و شوهر مفید نیست زیرا آزمایش بعد از ازدواج فایده ای نخواهد داشت،

همچنین دوره ای برای آشنائی زن وشوهر بشمار نمیرود زیرا آشنائی ما قبل از ازدواج یعنی در دوره نامزدی صورت میگیرد .

همچنین ماه عسل ، سعادتمند ـ ترین و لذت بخش‌ترین‌ادوارزندگی زناشوئی نیست بلکه شروع یك زندگی و تجربه نوین است که همیشه بعلت ترس از شکست با ناراحتی روحی ووحشت توام می ـ باشد .

بدین ترتیب معلوم میگردد که نخستین ماه ازدواج بحرانی ترین دوره های زندگی زناشوئی است‌پس بهتر است ماه عسل را از ماه اول ازدواج به ماه اول دومین سال ازدواج بتعویق اندازیم .ولی‌صاحبان ومدیران موسسات و کارخانه ها میگویند که منافع و مصلحت کار در نیمه دوم قرن بیستم اجازه‌نمی‌ـ دهد که یکبار قبل از عروسی و یکبار دیگر بعد از عروسی به کارمندان مرخصی داده شود و زنان کارمند هم برای هر مرتبه وضع حمل از یك‌مرخصی‌استحقاقی استفاده نمایند .

علاوه بر این خیلی مضحك‌است که مردم امراض خود را تحمل کنند تا آقای پزشك از ماه عسل مراجعت نماید ، ویا اینکه‌عملیات ساختمانی یك عمارت معظم متوقف شود تا آقای مهندس از عسل ماه عسل سیراب شود ، و تدریس کلاس تعطیل گردد تاجناب معلم از ماه عسل لذت کافی ببرد .

پس ازدواج وظیفه ای از وظایف انسان است که باید آنرا انجام‌دهد

همه چیز از همه جا

ودیگر احتیاجی بیکماه و حتی‌یك روز مرخصی هم نیست .

روانشناسان هم مخالفت خود را با ماه عسل شروع کرده و می ـ گویند که ماه عسل از لحاظ‌روحی خطر زیادی دارد زیرا عروس‌وداماد فکر خواهند کرد که سعادت آنها فقط یکماه و آنهم در ماه عسل دوام خواهد یافت وبمجرد اینکه ماه عسل پایان یافت زن و شوهر احساس خستگی و مرارت‌وناراحتی میکنند .

ولی اگر کار خود را تعطیل نکردند هر دو احساس خواهند نمود که منظور از ازدواج آن‌است که در یك هدف و یك امید و یك آینده و یك خانه شریك باشند و برای تحقق بخشیدن باین آرزو ها ازنخستین روز ازدواج‌تلاش و کوشش خواهند نمود .

بدین ترتیب نتیجه میگیریم که ماه عسل از لحاظ روحی برای‌نو‌ـ عروسان وداماد هافایده ای ندارد بلکه مضر هم هست بدین جهت لزومی برای بقای آن نیست .

علاوه بر نظرات فوق ، عده زیادی از عروس وداماد ها هم‌باماه عسل مخالف شده‌اند و طی‌رفراندمی که در این باره شد اظهار عقیده کردند که ازدواج مانند سابق یك تغییر عظیم و مهم در زندگی‌انسان بشمار نمیرود ، امروز ازدواج‌عبارت از مسئولیتها و وظایف تازه ایست که بعهده زن و مرد واگذار می‌ـ گردد وباید بر بعضی از آزادیهای دوران تجرد سرپوش گذارند .

علاوه بر این‌ازدواج امروزی عبارت از آرزو ها و خیالات‌جوانان گذشته نیست و احتیاج به بیش‌از یکروز جشن ندارد و پس از آن اوضاع بمجرای طبیعی خود برمی‌ـ گردد وشوهر دنبال کار خود وزن باداره خویش میروند ویازن بکار خانه داری میپردازد .

دور و نزدیك

فشار سنج

در انگلستان اخیرا برای اندازه گرفتن فشار خون بیماران دستگاه الکترونی مخصوصی ساخته شده‌است این دستگاه دراطاق پزشك‌گذاشته میشود و با اینکه با بیمار فاصله‌دارد، مع‌الوصف تغییرات فشار خون بیمار را روی صفحه‌ای ثبت میکند وپزشك از خطرات احتمالی آگاه میگردد .

تغییر پا ومنقار

پرنده معروف به «بشروس» که‌در آمریکای جنوبی یافت میشود هنگام تولد دارای پاهائی کوتاه و منقاری بلند می‌باشد ولی هنگامیکه بزرك‌شد پاهای او بلند و منقار او کوتاه میگردد .

عظیم‌ترین رودخانه

عظیم ترین وپر آب‌ترین رودخانه جهان رودخانه آمازون می‌باشد .

این‌رودخانه یکسوم‌آبهای آمریکای جنوبی را به اقیانوس میبرد .

طول این رودخانه سه هزار وپانصد میل و عرض آن در بعضی مناطق‌پنجاه میل می‌باشد .

هفت اشتباه

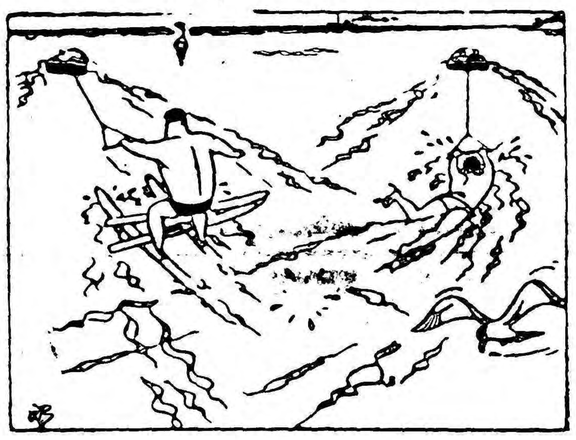

تصویر اصلی

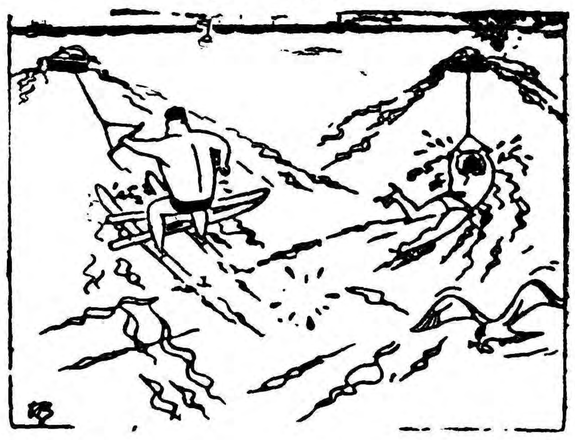

تصویر تغییر یافته

کاریکاتوریستها ضمن‌کپی از روی تصویر اصلی‌عمدا هفت اشتباه مرتکب شده شما از روی تصویر تغییریافته این هفت اشتباه را تعیین کنید .

حل دریکی‌از صفحات دیگر

عکس صفحه

قایقران ماهر

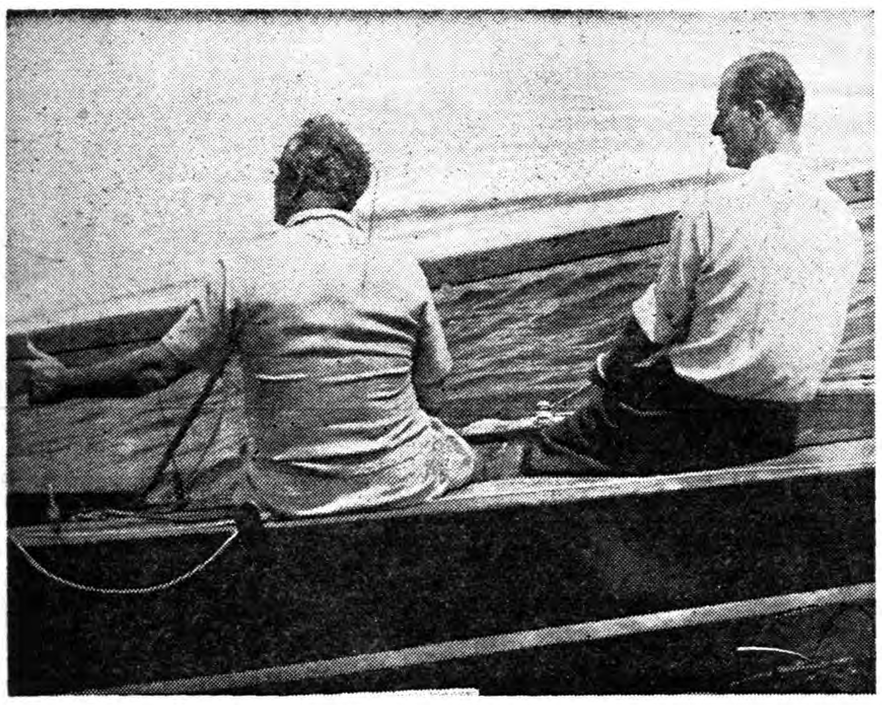

در این عکس پرنس فیلیپ همسر ملکه‌انگلستان‌را (سمت راست) همراه با دوست خودداد‌نافاکس» که طراح قایقهای جدید است در حال قایقرانی مشاهده میکنید ، آنها برای تماشای پانزدهمین مسابقه قایقرانی به جزیره «وایت» میروند همسر ملکه انگلیس از دوستداران قایق رانی ومسابقات آن است و بیشتر مسابقات قایقرانی را وی‌افتتاح‌میکند .

پرنس فیلیپ در بیشتر ورزشها مهارت داردودربرخی از آنها نیز قهرمان محسوب میشودوی ریاست چند سازمان ورزشی را نیز برعهده‌دارداویك قایقران ماهر و نیرومند است و در فن کشتیرانی نیزاطلاعات و تجاربزیادی دارد .

عجیب ترین کشور آسیا در آغوش هیمالیا

بهوتان کشور کوچك و گوشه گیری است‌که درمیان دو قدرت بزرك چین کمونیست وهند محصور گردیده است .

بهوتان در هیمالیا واقع است و چون پراز فراز ونشیب وگردنه ودره است‌جزباقاطر نمیتوان بدان‌راه یافت خبرنگار چیره دست یك خبرگزاری مشهور اخیرا با قاطر ازپیچ‌وخم‌گردنه های هیمالیا عبور کردوبه «پارو» که تقریبا میتوان آنرا مرکز بهوتان نامید وارد گردید.وی همه چیز رااز نزدیك دید ، باهمه‌کس‌از شاه ووزرا گرفته تاکسبه وزارعین وکارگران تماس گرفتو درمحل از سابقه کشور اطلاعات‌دست اولی بدست‌آورد. آنچه دراین جا میخوانید خلاصه‌ای است‌از گزارش جامع‌وطولانی‌اوو برگزیده‌ای است از نکات جالب خواندنی :

قبل‌از آنکه‌بکشور منزوی بهوتان باقاطر سفر کنم بسیار میترسیدم من از آن‌بیم داشتم که‌مردم مرا تکه‌پاره کنندو خیراز مهمان نوازی مردم وشاه محبوب آنها نداشتم . من‌خیال‌میکردم این کشور که‌بین تبت وهند شرقی درمیان کوهها واقع شده‌است مرکز وحشیان است و جز عده‌ای دیوانه یا عده‌ای عابدو گوشه گیر که‌باتمدن دنیای پیشرفته کنونی ومظاهر مدرن آن درقهر بسرمیبرند در آن‌زندگی نمیکنند راستش رابخواهید نسبت به گزارشهای این وآن پیرامون این کشور کوچك وزیبای آسیائی که‌حتی کشور های خاور میانه ای نزدیك‌بآن از آن خبر ندارند و نامش را هم نشنیده‌اند بد گمان بودم به‌کتابهای تاریخ وجغرافی نیز اعتماد نداشتم و چطور میتوانستم اعتماد داشته‌باشم ؟ ازطرفی آنچه من میخواستم از آن اطلاع کسب کنم موقعیت جغرافیائی وتاریخی بهوتان نبود. زندگی‌مردم، روابط آنهاباهم ، کوشش های دولت منزوی آن، نقش‌پادشاه درامور کشور وارشاد مردم و همچنین طرزخوی و اخلاق شاه ومردم ویورش بهوتانیها بسوی مظاهر دنیای مدرن وپیدایش روشنی در افکار جوانان ومزار مطلب

بقیه درصفحه هفدهم

یك قاطر چی بهوتانی مسافرین خارجی را در جاده‌های کوهستانی راهنمائی میکند .

ـ۸۷ـ

پا هایم را بزحمت بر میداشتم و جلو میگذاشتم اما بخود گفتم که نباید باین زودی بایستم و باید تا میتوانم پیش بروم

در اینموقع فکرم‌متوجه «اوژن» شد.او حتما تا حالا فهمیده بود که‌من‌توانسته‌ام از زندان خارج شوم و خوشحال بودم که از اینجهت او را نا امید نکرده بودم .

دعا میکردم که کسی سوء ظنی باو نبرد و بخاطر کمکی که بمن کرده شکنجه نه بیند .

«گی منه» در حالیکه قیافه مضطربی بخود گرفته بود از من پرسید که چرا با خودم حرف میزنم و فهمیدم بدون آنکه متوجه باشم آنچه در فکرم میگذشته با صدای بلند ادا میکرده‌ام . در جواب او گفتم :

ـچیزی نیست ،سرم کمی گیج میرود .

حالا به دهکده «وزانولین»رسیده بودیم و گی منه گفت :

ـنگاه کن ، آنجا یك مزرعه است .

ـبله یکنفر هم دارد در آنجا کار میکند .یك دقیقه صبر کن تا بروم و از او راه را بپرسم .

وارد مزرعه شدم و به مردی که مشغول زیر و رو کردن بوته ها بود گفتم :

ـشما نقشه این منطقه را دارید ؟

نگاهی بمن و بعد به «گی منه» که دور تر از من ایستاده بود کرد و گفت :

ـنه من ندارم . اما شما به آسانی میتوانید یك نقشه پیدا کنید .

ـاز کجا ؟

ـاز بخشدار بخواهید . خانه او آنجا پائین جاده است .

حماقت بود اگرپیش بخشدار میرفتم و تقاضای نقشه میکردم بنا بر این گفتم :

ـ نه ، موضوع اینقدر ها هم مهم نیست که برویم‌و مزاحم بخشدار شویم فقط شما بما بگوئید که از کدام راه‌میتوانیم به «ساوی» برویم .

چند لحظه فکر کرد و گفت :

ـ برای رفتن به «ساوی» حتما باید از رودخانه «رن»عبور کنید .

بعد با دست اشاره بطرف بالا کرد و ادامه داد :

ـرودخانه از آنجا رد میشود، کنار آن بروید و قایقران را که خانه‌اش آنطرف است صدا بزنید تا شما را از آب عبور بدهد و ضمنا راه را هم از او بپرسید .

ازاوتشکرکردیم و بطرفی که نشان داده بود براه افتادیم . مقداری‌که جلو رفتیم بر گشتم و دیدم او هنوز ما را نگاه میکند .

راهی که میرفتیم از کنار یك نقطه باتلاقی رد میشد و خاك توی کفش من پر شده بود اما در طرف راست یك ردیف درخت بچشم میخورد که مسیر رودخانه را مشخص میکرد . حالا دیگر هیچکس در اطراف دیده نمیشد .

به گی منه گفتم :

ـبالاخره بیك نقطه خلوت رسیدیم . وقتی از رودخانه عبور کردیم من در اولین خانه‌ای را که به بینم خواهم زد و تقاضا خواهم کرد که بما کمك کنند چون بیشتر از این نمیتوانم راه بیایم .

ـمنهم خیلی خسته هستم و گمان میکنم وقتی به آنطرف رودخانه برسیم از خطر گذشته باشیم و بتوانیم استراحت کنیم .

از بین درختها گذشتیم و بساحل رودخانه رسیدیم . منظره خیال‌انگیزی که در مقابل ما قرار داشت و صدای دلپذیر آب که به آرامی در بستر خود جلو میرفت آرامش عجیبی بمابخشید .

کلبه قایقران با دیوار های سفید و سقف قرمز رنك خود در آنطرف رودخانه در یك محوطه گل کاری شده قرار داشت و برای ما مانند بهشت موعود بود .

ـقایقران را صدا بزن «گی منه»

صدای «گی‌منه» روی سطح آرام آب لغزید و در آنطرف طنین انداخت ولی خبری نشد . یکبار دیگر صدا زد در این هنگام زنی از کلبه خارج شد و بکنار آب آمد و قایق کوچکی را بداخل آب راند و بطرف ما شروع به‌پارو زدن کرد .

بدون آنکه حرفی بزنیم توی قایق نشستیم و به آنطرف رفتیم . این زن هنوز جوان بود و نشاط و سلامت از چهره‌اش میبارید . موقعیکه پارو میزد با تعجب بما خیره شده بود اما علائم نا خوشایندی در قیافه‌اش دیده نمی شد .

«گی منه» باو کمك کرد که قایق را از آب بیرون بکشد و بعد هرسه نفر از پله هائی که ساحل را به خانه متصل میکردبالا رفتیم . بالای پله‌ها ایوانی بود که چند میز و صندلی‌در آن گذاشته شده بود .

از زن پرسیدم :

ـشما اینجا کافه دارید ؟

ـبله ، در حقیقت یك رستوران داریم .

ـپس ما میتوانیم کمی اینجا بنشینیم ؟

ـالبته .

من یك صندلی که در آفتاب بود برای خودم انتخاب کردم و «گی‌منه» هم روی صندلی دیگری نشست .

ـبرای‌آشامیدن‌چیزی‌میل‌دارید؟

ـ چی دارید ؟

ـ آبجو ، شراب ، قهوه ....

نگذاشتم حرفش تمام شود و پرسیدم .

ـ گفتید رستوران هم دارید ؟

ـبله .

ـ لابد غذائی هم دارید که ما بخوریم ؟

ـ البته تهیه غذا اینروزها کار آسانی نیست اما من قدری سوسیسون و چند تخم‌مرغ دارم .

ـ پس یك املت برای ما درست کنید .

ـ بسیار خوب . چندتا تخم‌مرغ توی آن بشکنم ؟

ـ «گی‌منه»تو فکر میکنی چندتابس باشد ؟

ـ نمیدانم ، هرقدر که میل‌داری .

ـ بسیار خوب ، دوازده تا تخم مرغ بشکنید .

بانهایت تعجب گفت :

ـ دوازده تخم مرغ ؟

ـ بله، تعجب نکنید . من وضع خودمان را برای شما تشریح خواهم کرد و چون شما زن خوبی بنظر می‌آئید و مطمئنم که می‌توانیم بشما اعتماد کنیم . ما دو نفر زندانی فراری هستیم و همین دیشب از دست آلمانیها گریخته‌ایم .

ـ از کجا ؟

ـ از «مونتلو» .

ـ خدای من !

فرهنگی ورزشی

یکماه در اروپا

جائزه شاگردان اول اردوی بزرگ کار

آقای دکتر مهران وزیر فرهنگ هنگام بازدید از نمایشگاه کارهای دستی اردوی کار

هفته گذشته مراسم اختتام اردوی بزرگ کار باحضور آقای دکتر مهران وزیر فرهنگ وعده‌ای از فرهنگیان وشخصیت‌های برجسته استان دوم در محل اردوگاه رامسر برگزار شد.

دربازدید از کارهای هنری دانش آموزان کارهای دستی اردوی دانش سرا های تبریز مورد توجه قرار گرفت.

وزیر فرهنگ هنگام بازدید از اردوی بزرگ کار به آقای دکتر بنائی گفت این دانش آموزان را ترتیبی دهید که در مراجعت بتوانند درهر یك از شهرستانها چند روزی توقف نموده باوضاع شهرستانها بیشتر آشنا شوند.

درپایان مراسم بازدید نمایش جالبی توسط دانش آموزان بمعرض نمایش گذارده شد. ودرخاتمه نمایش آقای دکتر مهران خطاب به دانش آموزان گفت نهایت خوشوقتی را دارم که توفیق پیدا کردم درمراسم پایان اردو شرکت نمایم ابتدا تبریك میگویم که در دوران تحصیل این موفقیت راکسب کرده‌اید وصاحب امتیازاتی شده اید که باین اردو آمدید از همه مربیان وسرپرست اردو کمال سپاسگزاری وامتنان را داریم . ازدانش آموزان هنرمند که ضمن اجرای برنامه هنری استعداد های خاصی بروز داده اند وبرنامه های بسیار جالب وخوبی اجرا کرده اند تشکر میکنم این برنامه‌ها که ازچندسال قبل برحسب امر واراده اعلیحضرت همایون شاهنشاه جزو برنامه‌های تعلیم وتربیت قرارگرفته ومامیل داریم جوانان مملکت صاحب فضل ودانش وصاحب ملکات فاضله اخلاقی ومعنوی وقدرت کار فعاله‌ای باشند که درسایه آن قدرت مملکت خودرا آباد کنند اینست که ضمن برنامه‌ای که درمدارس اجرامیشود وطی این برنامه هاسعی میکنیم استعداد وقریحه‌های آنها آشکار شود رشته های تحصیلی که انتخاب میکنند مطابق ذوق وسلیقه آنها باشد یك زندگی اجتماعی سالم بوجود آید تابتوانند پس از ختم تحصیلات برای خیر مملکت کار کنند این برنامه اردوئی مکمل برنامه‌های تربیتی است که درظرف سال درمدارس اجرا میشود چون امشب شب پایان اردواست فکر کنید به‌بینید آیا باین هدفها رسیده‌اید یاخیر البته هرقدر باین هدف ها رسیده باشید برنامه‌های ما بهتر است واگر نرسیده باشید ماباید دراجرای برنامه دقت بیشتری بکنیم تامنظور حاصل شود.

هدف دوم اینکه ضمن مسافرت باین اردوها بگوشه های منطقه‌وطن عزیزشان آشنا میشوند مادر عین حال که میخواهیم شما افرادمفیدی باشید میخواهیم افراد خوبی هم باشید که اجتماعی خوب تشکیل بدهید یکی از هدفهای ما اینست که‌جوانان درکاراجتماعی خوبگیرند تابتوانند نظم جامعه را برقرارکنند وما باین هدف رسیده‌ایم زیرابنای ساختمان اردو نمونه‌ای ازاین همکاری است ومن خوشحالم که در این سال این اردو رابنام اردوی کارنامیده اید زیرا ماباید کار بکنیم تاایران آبادشود وباید کار کنیم تاافتخارات باستانی خودرا مجددا بدست آوریم شمانماینده دو میلیون دانش آموز این مملکت هستید ومن امیدوارم پس از آن که بشهرستان خود مراجعت نمودید نیروی حقیقی بوجود آوریدوهمه خدمتگزارانی فداکار برای مملکت باشید دراین موقع احکام شاگردان اول بدست آقای وزیر فرهنگ بدانش آموزان داده‌شد این دانش آموزان که رتبه اول رادر رشته های مختلف دربین اردواحراز نموده اند برای مدت یکماه باروپا اعزام میگردند.

بازدید از مؤسسه اطلاعات

روز پنجشنبه گذشته چهل نفر از دانشجویان سازمان فرهنگی البرز وابسته به میسیون امریکائی باتفاق آقای پرویز حکیم سرپرست خود از موسسه اطلاعات بازدید کردند. دراین بازدید دانشجویان ازنزدیك طرز کار نویسندگان روزنامه اطلاعات وهمچنین دستگاه های حروفچینی «لاینوتایپ» ودستگاه چاپ روزنامه رابازدید نموده واین بازدید بسیار مورد توجه آنان قرار گرفت.

اختتام کلاس کارآموزی راهنمای دبیران

ساعت ۹ صبح امروز مراسم اختتام کلاس کار آموزی دبیران راهنمای مراکز استانها که از نیمه تیر ماه باشرکت ۵۱ نفر از دبیران راهنمای شهرستانها درمحل دبستان فردوسی تشکیل گردید خاتمه پذیرفت. در این مراسم آقای دکتر مشایخی مدیر کل فنی وزارت فرهنگ حضور یافت و گواهینامه پایان کلاس کار آموزی دبیران را توزیع نمود. دبیران فارغ‌التحصیل این کلاس درشهرستانها کلاس های تعلیماتی تشکیل داده و کلیه اطلاعاتی را که دراین مدت در کلاس کارآموزی آموخته‌اند دراختیار آموزگاران ودبیران راهنمای شهرستانها قرار خواهند داد.

دومدال طلا به دوقهرمان پینك‌پنك

مسابقات پینك پنك بانوان باشگاه تاج باشرکت ۲۲ نفر از دوشیزگان باشگاه های تهران زیر نظر سازمان بانوان باشگاه تاج انجام گردید. در نتیجه دوشیزه مریم میرسلیمانی مقام اول مسابقات را بدست آورد وموفق باخذ یك قطعه مدال طلا گردید نفر دوم این مسابقه دوشیزه خطیب بود که‌ایشان هم مدال طلادریافت داشت.

آگهی خرید ماشین

شرکت سهامی ریسندگی وبافندگی اعتمادیه بوشهر ماشین آلات مشروحه زیر را خریدار است.

۱ـ یکدستگاه ماشین چرخه (وایندر) شامل یکصد دوك (اسپندل).
۲ـ یکدستگاه ماشین چله پیچی (بیمر سوارپر) که حد اکثربرای سیصد دستگاه ماشین بافندگی چله تهیه نماید.
۳ـ یکدستگاه دیك بخار (بایلر) از پنج تا هشت آتماسفر قدرت تولید حرارت حد متوسط حدود ۵۰۰ کیلو گرام درساعت.
٤ـ یکدستگاه ماسوره پیچی (برن‌وایندر) چهل دوکی.

از فروشندگان خواهشمند است پیشنهادات خودشان را بامشخصات کامل ماشین های مذکور و هم چنین قیمتهای نقدی و حد اکثر مدت اقساطی ظرف ۲۰ روز بدفتر شرکت (سرای احمدی شیراز) اعلام‌فرمایند ونیز برای ادای توضیحات بیشتری بدفتر شرکت مراجعه نمایند.

شرکت سهامی ریسندگی و بافندگی اعتمادیه

آ ـ ۱۸۱۳۸ ۱ـ۲

بازدید والاحضرت از اردوی المپیك

ساعت یازده صبح روز گذشته والاحضرت شاهپور غلامرضا پهلوی ریاست عالیه کمیته المپیك ایران از اردوی ورزش المپیك درمحل دانشگاه افسری بازدید نمودند. دراین بازدید تیمسار سرلشگر دفتری رئیس سازمان تندرستی، سرهنك امجدی رئیس فدراسیون وزنه برداری وسرهنك معروفخانی رئیس فدراسیون کشتی و آقای روح‌الایمان دبیر کل کمیته المپیك نیز حضور داشتند.

درموقع بازدید قسمت‌های مختلف اردو سرهنك رحیمی رئیس اردو توضیحات لازم رابعرض والاحضرت رساند و سپس والاحضرت ناهار رابا قهرمانان صرف نمودند. والاحضرت درمراجعت ازخدمات مسئولین اردو اظهار رضایت فرمودند.

درعکس بالاآقای منوچهربرومند قهرمان وزنه برداری وآقای سلماسی مربی تیم ملی وزنه برداری در حضور والاحضرت دیده میشوند.

۲۸ دانشجوی شیراز درکرج

روز جمعه ۲۸ نفر دانشجویان سال سوم دانشکده کشاورزی شیراز جهت ادامه مطالعات کشاورزی وهمچنین بازدید از دانشکده کشاورزی کرج وارد تهران شدند. ودرمحل دانشکده کشاورزی کرج اقامت نمودند این هیئت ۲۰ روز درکرج اقامت خواهند جست ودراین مدت برنامه بازدید جامعی برای آنها طرح شده‌است که همه‌روزه بموقع اجراء گذارده خواهدشد.

مسابقه تشویقی دوچرخه‌سواری

هفته گذشته یك رشته مسابقه تشویقی دوچرخه‌سواری بین دوچرخه سواران تهران درجاده تهران‌نو انجام گردید دراین مسابقه آقایان رضا معینی از شمیران حمید اعتماد، غلامحسین شاملو، غلامرضا علائی، جمشید فتحی از باشگاه تاج مقام اول تاپنجم مسابقات را بدست آوردند قراراست جوائز این قهرمانان بوسیله آقای رامبد رئیس جدید فدراسیون دوچرخه‌سواری کشور توزیع‌شود.

بقیه اخبار فرهنگی و ورزشی

درصفحه سیزدهم

قابل توجه کارگاههای مکانیکی وآهنگری

ماشین‌های جوش‌کاری اعم از نوع ترانسفورماتوری ویا موتوری معمولا بایستی عمر زیادی داشته باشدمشروط براینکه تعمیرات احتمالی آن بوسیله متخصصین واقعی انجام یابد.

قسمت سرویس و تعمیرات ایران تکنو واقع‌درخیابان تهران‌نو ـ ایستگاه فرودگاه مجهز برای تعمیرهرنوع‌ماشین جوشکاری است تلفن ۳٤۵۵۷ آ ـ ۱۸۲۳٦

قابل توجه دانشجویان شهرستانی

برای موفقیت خود در امر تحصیلی‌در محیط آرام خانوادگی پانسیون شوید. بازرگانی راستی شاهرضا نرسیده بمیدان شهناز (فوزیه) ایستگاه آسیاب تلفن ۳۵۱۳٤ آ ـ ۱۵۹۵۹

فروش مخصوص درمغازه
لیدی‌مارلن باتخفیف کلی
انواع مایوهای رزماری‌رید ـ کرست
و سینه‌بند لیدی مارلن ـ گن‌ژوتین
وانواع شورت‌های‌زیبا تاپنجشنبه ۲۰ مرداد ادامه‌دارد
آدرس ـ خیابان‌شاه ـ پاساژ مستوفی‌زاده ـ
انتهای پاساژ ـ لیدی‌مارلن

آ ـ ۱۸۲۰٦

مبارزه کشتی‌گیران تاج تهران وهمدان

چندی قبل تیم کشتی باشگاه تاج تهران بدعوت باشگاه تاج همدان به‌آن شهرستان عزیمت نمود و طی دوشب متوالی مسابقات جالبی بین‌دوباشگاه تاج تهران وهمدان انجام گردید که نتایج آن بشرح زیر می‌باشد.

درمسابقات شب اول دروزن اول حسین چرخ گرداز تهران بااحمدولیان ازهمدان برنده تهران دروزن دوم احمد خانلو از تهران بامهدی دزفولیان مساوی دروزن سوم یداله حسن بیگی از تهران باحسن قیری برنده تهران دروزن چهارم مصیبه منتظر نظام از تهران باشاهرخ از همدان برنده همدان باضربه فنی دروزن پنجم عباس خاشابی از تهران بامحسن بختیاری ازهمدان مساوی در وزن ششم محمود حقی از تهران باناصر شریفی ازهمدان برنده‌تهران در نتیجه در شب اول مسابقات تیم تاج‌تهران باسه‌برد و۲ مساوی ك‌باخت برنده شد. ددمسابقه دوم نیز تیم‌تاج باچهار بردودو باخت‌برنده شد. قضاوت مسابقات بعهده آقایان اسداله گلیان ـ پرویز سیروس پور، منصور یوسفی بود و سرپرستی تیم تهران بعهده آقای کیومچی بود.

نماینده انحصاری : شرکت‌سهامی بازرگانی آرین تهران خیابان بوذرجمهری سرای حافظ تلفن ۵۰۰۹۱ تا ۵۰۰۹٤

آ ـ ۱۸۱۹۲

اپطالیدون ساندوز را فقط درکاغذهای زرورقی که دارای علامت مخصوص ساندوز است خریداری فرمائید

میتوانستیم امشب پاریس باشیم

چطور؟ اگر امروز صبح با ك.ال.ام پرواز کرده بودیم
چه ساعتی؟ حرکت ساعت ۸٫۳۰ روزهای شنبه، دوشنبه، سه‌شنبه و ۹٫۲۵ صبح پنجشنبه و ۷٫۵۰ صبح جمعه
ورود به پاریس ساعت ۱۹٫٤۰
باچه هواپیمائی؟ هواپیمای چهار موتوره توربوجت‌لك‌هیدالکترا باحداقل توقف
چه درجه‌ای؟ پذیرائی خصوصی ك.ال.ام در درجه‌یك یا درجه جهانگردی

به آژانس مسافرتی خود یا به ك.ال.ام خیابان شاهرضا تلفن ٦۷۷۰۹ ـ ٦۵۳٤۰ ك.ال.ام ـ آبادان تلفن ۱۳۷۸ م اجمه فرمائید

KLM

آ ـ ۱۸۱۷۰

اجتماعی

با نمایندگان دوره بیستم
مجلس شورای ملی آشنا شوید

درشماره دیروز عکس‌واسامی‌نمایندگان دوره بیستم‌مجلس‌شورایملی‌را که‌ازشهرستانها انتخاب شده‌اند چاپ کردیم ذیلا نیزبیوگرافی چند تن ازآنان رابرای آشنائی بیشتر خوانندگان عزیز درج می‌کنیم .

سید جلال الدین شادمان

آقای سید جلال الدین شادمان در سال ۱۲۸۷ در تهران متولد شده، تحصیلات خود را در رشته اقتصاد بپایان رسانید و در سال ۱۳۰۹ وارد خدمت دولتی گردیده نامبرده‌مدتی مدیر کل بانك عمران وتعاون روستائی بود و در دوره های ۱۸ ـ ۱۹نماینده مجلس شورایملی از جیرفت بود، آقای شادمان عضو حزب ملیون است وبرای نمایندگی دوره بیستم نیزاز جیرفت انتخاب شد .

پرویز یار افشار

آقای پرویز یار افشار در سال ۱۲۸۵ درتهران متولدشد وتحصیلات خود را در دانشکده میکانیکی ونیز ایتالیا بپایان رسانیده است نامبرده در دوره های ۱۸ ـ ۱۹ از قزوین بنمایندگی مجلس انتخاب گردید و دوره بیستم‌نیزاز ضیاء آباد،تاکستان انتخاب شد آقای یار افشار عضو حزب مردم میباشد .

دکتر ابراهیم پاد

آقای دکتر ابراهیم پاد در سال ۱۲۹۰در تبریز متولد شده،تحصیلات خود را در رشته حقوق خصوصی‌و انتقاد در پاریس بپایان رسانیده‌و موفق به اخذ دکترا گردید آقای دکتر پاد علاوه بر سمت استادی کرسی جزای خصوصی رئیس‌موسسه جرم شناسی و رئیس کلاس عالی فرمانداری دانشکده حقوق میباشد. نامبرده عضو حزب ملیون است و از شهرستان میانه بنمایندگی دوره بیستم انتخاب گردید .

حاج غلامحسین مستوفی :

آقای حاج غلامحسین مستوفی در سال ۱۳۰۳ متولد شد تحصیلات خود را تا دیپلم متوسطه ادامه داد نامبرده از مالکین شهرستان دزفول میباشد عضو حزب ملیون است و ازشهرستان دزفول بنمایندگی این شهرستان انتخاب گردید .

دکتر مرتضی حکمت:

آقای دکتر مرتضی حکمت ، درسال ۱۲۸۸ در شیراز متولد شد پس از پایان تحصیلات متوسطه در شهرداری شیراز مشغول کار گردید چندی بعد شهردار شیراز شد دوره قبل نیز از شهرستان فسا انتخاب گردید ، ودر این دوره از فسا از طرف حزب ملیون بنمایندگی انتخاب شد .

شمس‌الدین ابوالهدی :

آقای دکترمیرشمس الدین‌ابوالهدی در سال ۱۳۰۶ متولد شد . تحصیلات خود را در رشته مالاریا لوژی بپایان رسانید ، نامبرده رئیس بهداری لنگروداست و عضو حزب ملیون میباشد و از شهرستان لنگرود بنمایندگی دوره بیستم انتخاب شد .

دکتر ظفری :

دکتر یداله ظفری در سال۱۳۰۳ متولد شده تحصیلات متوسطه رادر ایران و عالی را در امریکا بپایان رسانیده است ، نامبرده مدتی ریاست آزمایشگاه های وزارت بهداری را بعهده داشت و پس از اخذ دکترا از سویس ، بسمت رئیس اداره‌بیماری های واگیر در قسمت بهداشت‌سازمان برنامه منصوب شد و ضمنا دانشیار متصدی کرسی در رشته میکروبیولژی کشاورزی دانشگاه تهران‌است.هنگام اخذ دکترا در دانشگاه ژنو حائز رتبه اول گردیده است .

دکتر یداله ظفری عضو حزب ملیون است‌و بنمایندگی از نهاوند انتخاب شد .

دکتر محمد حسین اسدی

آقای دکتر محمد حسین اسدی در سال ۱۲۹۱ در بیرجند متولد شده و تحصیلات خودرا در رشته طب در دانشگاه بروکسل بپایان رسانیده است نامبرده استاددانشکده پزشکی مشهد بود و دوره نوزدهم ازشهرستان دره گز بنمایندگی مجلس شورایملی انتخاب گردید ، آقای دکتر اسدی ، عضو حزب مردم است و از شهرستان دره گز بنمایندگی دوره بیستم انتخاب گردید .

دکتر موسی عزیزی

آقای دکتر موسی عزیزی درسال ۱۲۹٤ درقزوین متولدشد وتحصیلات خود را در رشته داروسازی بپایان رسانیده است نامبرده چندسال است که ریاست شیر و خورشید سرخ قزوین را عهده دار میباشد، آقای دکتر عزیزی عضو حزب ملیون واز شهرستان قزوین بنمایندگی‌دوره بیستم انتخاب گردید .

دکتر مصطفی الموتی

دکتر مصطفی الموتی در سال ۱۳۰٦ در تهران متولد شد پس از پایان تحصیلات در مدرسه تجارت وارد دانشکده حقوق شدودر رشته قضائی باخذ درجه دکترا نائل گردید نامبرده از سال ۱۳۲۱ سر دبیر روزنامه داد بود و تالیفات متعددی دارد، آقای دکتر الموتی تا چندی پیش‌معاون نخست وزیربود سرپرستی سازمان بازرسی نخست وزیری را بعهده داشت . عضو حزب ملیون است واز رودبار الموت بنمایندگی دوره بیستم انتخاب گردید .

گزارش از پاریس

سیاوش قابل علاج است

پاریس ـ محمود تربتی خبرنگار اطلاعات از پاریس اطلاع میدهد :

از وقتیکه سیاوش بشارتی‌بیماری که‌ازطرف موسسه اطلاعات واردپاریس شده ، دربیمارستان «سن‌لوئی»بستری گردیده و تحت نظر پزشکان مجرب فرانسوی قرار گرفته است .

چنانکه خوانندگان ارجمند اطلاع‌دارند سیاوش پسری است که از خردسالی گرفتار بیماری مرموزی گردید و بر اثر فلج شدن قسمتی از بدنش زمین گیر شد .

در این‌اواخر زخمهای شدیدی روی نیمی از صورت‌او پیدا شد ویك چشم سیاوش را کورکرد .

معاینات مکرر پزشکی در تهران بنتیجه‌ای نرسید وپزشکان ازتشخیص بیماری او عاجز ماندند ولی پس از آنکه موضوع بیماری او در زمستان گذشته در روزنامه اطلاعات عنوان‌شد، پزشکان مجرب پایتخت از او دیدن کردند واز مجموع اظهار نظرهای مختلف آنان این نتیجه بدست آمدکه امیدی بادامه زندگی سیاوش وجود ندارد .

کمیسیون پزشکی وزارت بهداری‌نیز طی یك اطلاعیهٔ رسمی اعلام نمود که تشخیص بیماری ومعالجه سیاوش‌با وسایل موجود در تهران غیر ممکن میباشد .

خبر نگار ما در پاریس میافزاید: باتفاق آقای بشارتی پدر سیاوش ازاو دربیمارستان دیدن کردیم ودسته‌گلی از طرف روزنامه اطلاعات بردیم .

حال سیاوش خیلی بهتر از آن بودکه من‌درتهران دیده‌بودم . پدر سیاوش گفت :

حال فرزند من روزبروز روبهبود است و امید میرود که تایکماه دیگر کاملا خوب شود و بتهران‌برگردیم

پزشکان فرانسوی اظهارنظر میکنند که‌بیماری سیاوش کاملا علاج پذیر است و اگر زودتر او را به پاریس می‌آوردند از کور شدن چشم طفل هم میشد جلوگیری کرد .

معالجات او ادامه دارد و پزشکان طفل را از جهات مختلف تحت آزمایش های دقیق پزشکی قرار داده‌اند و پیوسته حال او را یادداشت‌میکنند.

در بولیتنی که پزشکان در آینده انتشار خواهند داد کاملا سوابق ونوع بیماری سیاوش ونتیجه معاینات‌رااعلام خواهند کرد .

خبرنگار ما میافزاید : روحیهٔ سیاوش‌براثرمداوای پزشکان‌فرانسوی بکلی تغییر کرده و اورا کاملابزندگی امیدوار کرده‌است .

آقای بشارتی پدر سیاوش هم که سالها از بیماری فرزند خود رنج‌برده اینك سر حال است و نیز از اقدام موسسه اطلاعات سپاسگزار میباشد.

آقای بشارتی بخبرنگار ما گفت:

من از جناب آقای مسعودی بسیار سپاسگزارم .

من خود و خانواده‌ام مدیون ایشان هستیم .وحیات دوبارهٔ فرزند من هم در حقیقت نتیجه نیکو کاری‌و همت ایشان و مساعدتهای موسسه بزرك اطلاعات می‌باشد .

بسیار جای خوشوقتی است که موسسه اطلاعات بدرجه‌ای از توسعه‌و تکامل رسیده که در موارد زیادی اقدامات‌نیکوکارانه‌موثری‌بنفع‌هموطنان بعمل آورده و چندین بار سبب نجات جان کودکان بیمار کشور ما گردیده است .

از قول من بهموطنان عزیزم‌بگوئید وجود چنین موسسه‌ای مایهٔ فخر و مباهات هر ایرانی است .

آفرین براین موسسه که‌جان‌فرزند مرا از مرك نجات داده‌است .

از آنجا که میدانیم خوانندگان ارجمند علاقه‌دارند در جریان اخبار مربوط بسیاوش باشند ، خبرنگاران ما در پاریس هر چند روز یکباراخبار مربوط باو را خواهند فرستاد .

حفظ‌ها و دوشت فرمائید

امشب

برنامه تلویزیون ایران

ساعت ٦٫۳۳ـ برنامه وزارت فرهنگ
ساعت ۷٫۰۰ـ برنامه خردسالان
ساعت ۷٫۳۰ ـ فیلم لامی
ساعت ۸٫۰۰ ـ هنرهای زیبا
ساعت ۸٫۳۰ ـ اخبار
ساعت ۸٫٤۵ ـ برنامه کتاب
ساعت ۹٫۰۰ ـ برنامه آهنگهای غربی توسط او جینیو
ساعت ۹٫۳۰ ـ فیلم‌سینمائی
ساعت ۱۱٫۳۰ ـ پایان‌برنامه

درمحافل ومجالس

در انجمن ایران و امریکا
کلوب بریج و شطرنج
از ساعت ٦ بعد از ظهر
دربلشگاه نفت
فیلم
از ساعت ۸ بعد از ظهر
در انجمن ایران و پاکستان
لوتو
از ساعت ۷ بعد از ظهر

فردا شب

در انجمن ایران و امریکا
کلوب بریج و شطرنج
ازساعت ٦ بعد از ظهر
بینگو
از ساعت ۷ و نیم بعد ازظهر
کلوب فن سخنرانی .
از ساعت ٦ بعد از ظهر
در انجمن ایران و پاکستان
کلاس درس انگلیسی از ساعت پنج بعد از ظهر

در انجمن های محلی شهر

درشمالغرب اقصی :

برق ـ آب ـ اتوبوس حرف میزنند

جلسه انجمن محلی عمران و آبادی شمالغرب اقصی در منزل آقای سرهنك بدرهٔ بریاست آقای صنیعی وباحضور آقایان سرهنك طباطباوکیلی سرهنك علمشاهی ـسرهنك نور آذر ـطبیب زاده ـ بحرالحسینی ـ نظری کاکاوند ـ خرم پور ـ وزیری ـ حیدالله نظری ـ ستوان یکم‌دانشمند ـ علوی ـ چادرباف ـ معروفی ـ کریم‌الهی صالحی ـ خسروی ـ تیموری ـ بارقی تشکیل گردید .

آقای طبیب زاده دبیر انجمن اظهار داشت در جلسه گذشته قرار شد موضوع ملاقات با هیئت مدیره سازمان آب در دستور قرار گیرد و آقایان موافقت کردند. در نتیجه آقایان اعضاء انجمن روز چهارشنبه با مدیر کل سازمان آب ملاقات نمودند .

آقای بحرالحسینی شرح مفصلی نسبت به میوه فروشان و سایر پیشه وران که اضافه از نرخ مقرره شهرداری اجناس را بفروش میرسانند بیان نمود قرار شد شرحی در این خصوص به شهرداری و برزن ۱۱ نوشته شود که بازرسان از تعدی اشخاص جلوگیری نمایند.

ستوان یکم دانشمند تقاضا نمود شرکت واحد اتوبوسرانی خط خیابان هاشمی‌راتاامتداد بازار قرار دهندقراربراین‌شدشرحی‌دراینمورد بنویسند .آقای طبیب زاده اظهار داشت هفته گذشته پس از ملاقات با آقای صدقیانی عضو هیئت مدیره شرکت برق فروزان تعداد ۵۰ عدد لامپ جهت روشنائی‌خیابان های طوس ۲۹ اسفند ـ کارون ـ جیحون بوسیله کارگر شرکت نصب گردید و اعضای انجمن از شرکت مزبور اظهار قدردانی نمودند .

آقای سرهنك بدرهٔ ازاقدام برزن ۱۱ و جلوگیری از مسدود شدن کوچه ابهری اظهار تشکر نمود وتقاضا کرد شرحی در این خصوص نوشته شود .

ساکنین شمالغرب اقصی میگویند

خیابان های کارون ـ آذربایجان ـ خوش۲۹ اسفند را قبل از اسفالت لوله‌کشی کنید

مردم منطقه شمالغرب اقصی میگویند چهار ماه از سال میگذرد و هنوز این خیابانها اسفالت نشده .آقایان شیرازی ـ شفیعی ـحاجی محمد باقرهاشمی ـ صدرالاشرافی ـ اقوامی سلطان محمد محمدیان ـحیدرقلی رادمند ـ علی مقدم ـ حسن‌فاظم ـ حسین جعفریان ـ علی اکبراندامی ـ حاجی نصرت‌نورمحمدی ـ ملك‌پور ـ حاجی اصغررایگان ـ سرهنك سنائی ـ حاجی خداپرست ـ عزیزالهانواری ـ درمنزل آقای انواری جمع شدند بدنبال آقایان عده‌ای ازمعتمدین و پیشکسوتان خیابانهای ۲۹اسفند آذربایجان غربی ـ خوش ـ طوس ـ کارون بجلسه آمدند مردم ازروسای کلانتری و برزن نیز دعوت کردند تاباهمکاری یکدیگرمشکلات‌محل رسیدگی کنند .

آقایان شیرازی واقوامی درباره اسفالت صحبت کردند . آقای اقوامی گفت گردوخاك دراین خیابان مردم را فوق‌العاده ناراحت کرده است وی از شهرداری تقاضا کرد تانسبت بشروع اسفالت دراین منطقه تسریع نماید .

آقای شیرازی پیشنهاد کرد که تاهنگام شروع اسفالت اتومبیل های آبپاش شهرداری این خیابانها را آبپاشی نمایند و این امر مورد موافقت آقای صمیمی رئیس برزن قرار گرفت آقای صدرالاشرافی در مورد جمع‌آوری زباله درخیابان کارون و چهارراه اولیاء صحبت کردوی گفت دراین خیابان زباله‌را درپیاده رو می‌ریزند آقای شیرازی در این جلسه از برق‌فروزان شکایت کرد و رئیس برزن گفت شهرداری در این مورد اقدام خواهد کرد آقای اقوامی از انتظامات محل سخن گفت و فعالیت مامورین کلانتری را دراین محل تقدیر کرد .

عده‌ای از اعضاء گفتند که شهرداری قبل از اسفالت خیابانهابا سازمان آب تماس بگیرد وموافقت نمایند تاخیابانهای شمالغرب قبل از اسفالت لوله‌کشی گردد تاخسارتی ازاین راه وارد شهرداری نشود .

از انجمن‌کوی‌کارمندان‌دولت

بشهردار نامه نوشته‌اند

از انجمن محلی کوی کارمندان دولت بشهردار نوشته‌اند که‌خیابان های غرب این کوی بوسیله‌مقاطعه کاران اسفالت شود. ساکنین این محل میگویند ماهمکاران مامورین دولت هستیم وهمواره سعی‌میکنیم‌در حدود امکان‌تقاضاهائی از شهرداری بنمائیم ، در نامه نوشته اند که گرد وخاك در خیابانهای غربی کوی کارمندان دولت مردم را ناراحت میکند وچون اکنون شهرداری برنامه‌های اسفالت خیابانهارا اجرا میکند تقاضا دارند تا نسبت‌باسفالت خیابانهای این ناحیه نیز فکری بشود.

وعده‌نداده‌اند

آقای سرهنك نظمی عضو انجمن گفت‌تابحال مامورین اسفالت این چندخیابان رابوعده‌موعید گذارده‌اند وامیدواریم شهردار باصدور دستور اسفالت باین وعده‌ها خاتمه دهد اعضای انجمن میگویند ساکنین سایر محلات بشهرداری میروند و بااجتماع واصرار خود تقاضای‌خود را به‌تصویب میرسانند ولی چون اینکار از کارمندان دولت ساخته نیست انتظار دارند آقای شهردار هرچه زودتر ضمن سرکشی ازاین محل نسبت برفع نیازمندیهای ما دستوراتی صادر نماید.

احتیاجات ساکنین خیابان مازندران

از میدان شهناز تا کیلو متر دو قسمت جنوبی خیابان تهران نو یك مدرسه دولتی اعم از پسرانه و دخترانه موجود نیست . امنیت محل هم‌چندان تعریفی ندارد کلانتری چهار ده میگوید حوزه ژاندارمری است و پاسگاه تهران نو هم از خود سلب مسئولیت میکند مردم آواره مانده اند خوب است برای سی هزار نفر جمعیت این محل که همه کاسب کارمند ـ کار گر ـ دوجه‌دار میباشند دو دو کیلومتری خیابان مازندران یك مدرسه باز کنند عبور و مرور هم در این خیابان خیلی خطرناك شده تصادف زیاد روی‌میدهد همین چند روز پیش چند نفر تلف شدند از طرف ساکنین خیابان مازندران ـ اسماعیل زاده .

آ ـ ۱۸۲۵٦

تیم فوتبال قهرمان باشگاههای کشور بمسابقات تورنمنت پاکستان میرود

همانطورکه قبلا اطلاع داده شد تیم فوتبال باشگاه شاهین آبادان درمسابقات فوتبال‌قهرمانی کشورکه چندی قبل درشهرستان ساری انجام‌گردید . مقام اول ؛ مسابقات‌را بدست‌آوردوکاپ‌فوتبال باشگاههای کشور را ربود . فدراسیون فوتبال کشور قبل‌از شروع مسابقات اعلام نموده بود که قهرمان اول مسابقات‌قهرمانی باشگاههای‌کشور بنام تیم‌قهرمان باشگاههای کشور ایران در مسابقات تورنمنت کشورپاکستان شرکت خواهد کرد اکنون که مسابقات تورنمنت پاکستان با شرکت ۳٦ تیم نزدیك شده‌است تیم فوتبال شاهین مرکب از ۱۸ نفرآقایان پرویز دهداری کاپیتان تیم، یداله‌حافظی، ناصرارجمندی، حمیدجاسمیان ، رضا علمداری ، غلامرضاصفریان، عباس‌دبیرسیاقی حسنعلی‌خوشنام ، لطیف‌سعدونی، حسن‌سرحدی ، نصرت‌اله فتحی، مجید فخرویان ، گارنیك گریگوریان ، فرخ شاهری ـ بهرام عابدیان ، باقر سالیان ، باقر ضرابی ، حمید برمکی به سرپرستی آقای ژوزف داوری در مسابقات تورنمنت پاکستان شرکت خواهند کرد . از طرف فدراسیون فوتبال کشور آقای علی بنکدار رئیس هیئت رگبی کشور سرپرستی هیئت را بعهده خواهند داشت . ضمنا آقای امیر عدل ضرابی از طرف‌انتشارات فدراسیون همراه تیم بپاکستان عزیمت‌خواهدکرد . درعکس‌فوق تیم فوتبال شاهین قهرمان‌فوتبال کشور باتفاق آقای داوری سرپرست تیم شاهین دیده میشوند.

کلوپهای تربیتی مربیان

ساعت ۸٫۵ روزیکشنبه ۲۵تیر ماه کلاس کارآموزی کلوپهای تربیتی مربیان استانهای‌شرکت کننده بسرپرستی آقای تاکی رئیس امور تربیتی دانش‌آموزان استان دهم و با حضور عموم آقایان مربیان شرکت‌کننده در محل بیشه جنب اردوگاه تشکیل گردید .

آقای تاکی ابتداء مطالبی پیرامون چگونگی استفاده از نیروی دانش‌آموزان را بمنظور پیشرفت هدفهای تربیتی وزارت فرهنگ و اداره کل امورتربیتی ایراد و اضافه نمودند راههای منطقی برای بکار انداختن این نیروها وجود دارد که میتوان ساده‌ترین آنها را امتیاز و پوان نامید .

آنگاه‌جزوه‌هائی که بدین‌منظور تهیه شده بود بین آقایان‌توزیع گردید .

مدیران محترم هتل ها ـ رستورانها ـ لبنیات فروشیها ـ قنادیها

دیپ فریز آمانا Amana

بهترین و پرارزشترین سردخانه جهان است

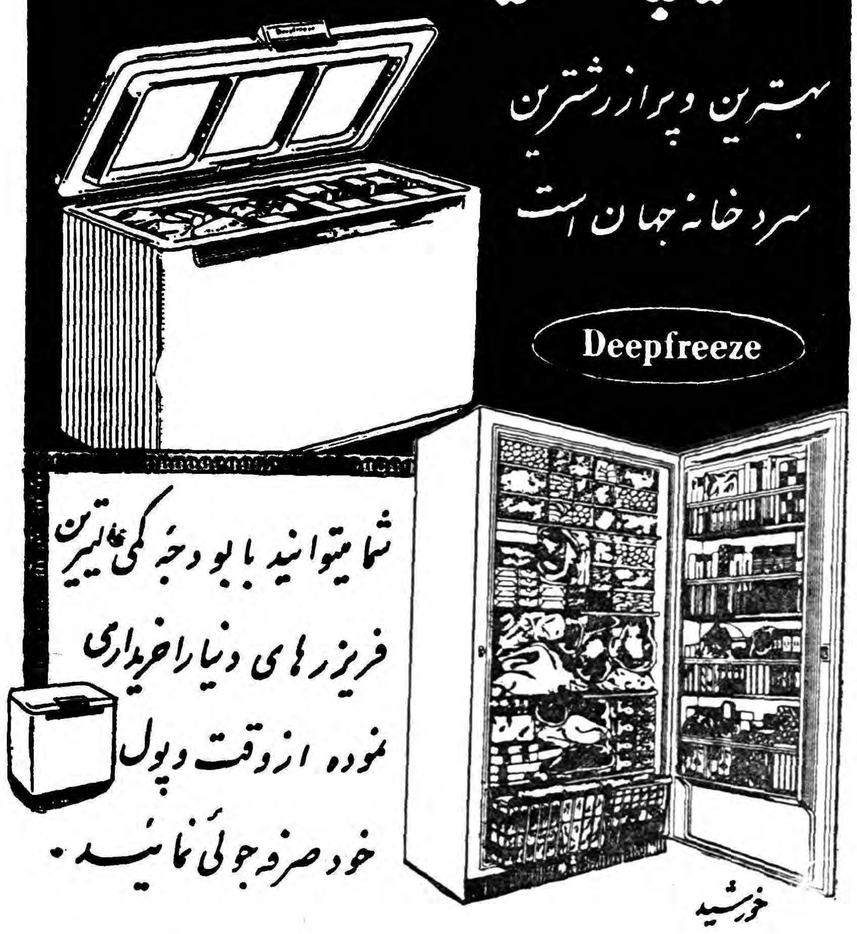

شما میتوانید با بودجه کمی عالیترین فریزرهای دنیا را خریداری نموده از وقت و پول خود صرفه‌جوئی نمائید .

کارخانهٔ معظم آمانا صدسال سابقهٔ درخشان صنعتی دارد Amana

نماینده انحصاری درتمام ایران : شرکت نوظهور شاهرضا ـ چهارراه کالج

آ ـ ۱۸۲۵۲

پیشرفتهای عمرانی بجنورد

نیروی برق شهر تقویت شده

سالختمان پرورشگاه پیشرفت کرده‌است

درقراء تابعه درمانگاه ودبستان تاسیس میشود

براثر اقدامات آقای فرماندارو سایر مسئولین امور بجنورد اخیرا اقدامات عمرانی واصلاحی موثری در این شهرستان صورت گرفته و برنامه‌های مفیدی نیز در دست اقدام است یکی از این اقدامات مفید نصب یکدستگاه موتور جدید در کارخانه برق شهر است که براثر آن نیروی برق کلیه محلات این شهرستان بنحو مطلوبی تامین شده و درخیابانها و معابر چراغهای فلورسنت نصب گردیده‌است ساختمان پرورشگاه بجنورد که از محل عطیه ملوکانه در زمین اهدائی آقای حاج علی اصغر گرمه‌ای ایجاد میشود بطور قابل توجهی پیشرفت کرده واز طرف سازمان خدمات‌اجتماعی نیز مبلغ هشتصد هزار ریال برای تکمیل ساختمان پرورشگاه کمك شده است .

باغ وساختمان شهرداری که براثر مرور زمان بصورت مخروبه‌ای درآمده بود با صرف دویست و چهل هزار ریال هزینه از محل اضافه درآمد شهرداری مرمت گردیده است ضمنا آقای سروان حسین انصاری یکی‌از مالکین بجنورد موافقت کرده است‌که ٦ هزار متر مربع زمین برای ایجاد دبیرستان حرفه‌ای باداره فرهنك این شهرستان واگذار کند همچنین براثر مساعی آقایان دکتر محمودی رئیس بهداری و زینالی رئیس فرهنك قرار است بزودی چند درمانگاه و دبستان در قراء تابعه بجنورد تاسیس گردد و در این زمینه اقدامات لازم بعمل‌آمده است .

ضمنا برای تامین بخش جراحی‌در بیمارستان این شهرستان اقداماتی صورت گرفته و برای این منظور معادل دو میلیون ریال وسائل‌جراحی تهیه شده است .

چند خبر کوتاه

● گرمه جاجرم : آقای اسفندیار گلاد لویکی از نیکو کاران گرمه جاجرم قطعه زمینی بمساحت سه هزار متر مربع برای ایجادساختمان ژاندارمری این‌منطقه واگذار کرد

● سنقر کلیائی: اکیپی که جهت مبارزه با مالاریا به دهات سنقر کلیائی وارد شده بود قریه پر جمعیت « فارسینج » این منطقه‌را سمپاشی نکرده است . اهالی تقاضا دارند این‌قریه نیز سمپاشی شود.

● لاهیجان : کلاس کارآموزی آموزگاران پیمانی لاهیجان بسر پرستی آقای محمد مطلق زاده تشکیل شدو ۷۵نفر آموزگارپیمانی در آن شرکت نمودند .

●صومعه سرا: مامورین‌ژاندارمری صومعه سرا هنگام بازرسی یکی از قهوه خانه های این منطقه مقداری مواد مخدره و یکدستگاه وافور کشف کردند از جیب یکی از مشتریان این قهوه خانه نیز ۸۰ گرم تریاك بدست آمد .

●بابل: آقای کاظم بیگی رئیس دبیرستان پسران شاهپور بابل به مناسبت حسن انجام وظیفه ازطرف وزارت فرهنك کتبا مورد تقدیر قرار گرفت .

آشنائی بااسلحه و فنون تیراندازی

خبرنگارما درجویبار شاهی اطلاع‌میدهد چندروز است که‌افراد سازمان نیروی مقاومت ملی قراءتابعه جویبار شاهی‌زیرنظرآقای سرهنك ممی‌زاده بانواع اسلحه‌آشنامیشوندوفنون مختلف‌تیراندازی‌را فرا میگیرند درعکس بالا یکی از افراد سازمان نیروی مقاومت ملی قریه وکروطلاز توابع جویبار شاهی بطرز کار مسلسل‌آشنا میشود .

سمینار رؤسای مراکز کشاورزی خراسان

دردانشسرای کشاورزی مشهدافتتاح شد

طبق گزارش خبرنگار ما در مشهد چندروز قبل سمینار روسای مراکز کشاورزی خراسان با حضور آقای امیدیار کفیل اداره فرهنك ، روسای واحدهای کشاورزی و مهندسین استان خراسان در محل دانشسرای کشاورزی مشهد افتتاح شد .

در این مراسم ابتدا آقای امیدیار کفیل اداره فرهنك خراسان خیر مقدم گفت و سپس آقایان معزالدین مهدوی بازرس عالی وزارت فرهنك و مهندس اژدری رئیس امور کشاورزی وزارت فرهنك درباره هدف تشکیل این سمینار سخنرانی کردند و برنامهٔ کار دوازده روزه‌آنرا تشریح نمودند .

حاکم ام‌القوین دربابلسر

خبرنگار مادر بابلسر اطلاع میدهد دو روزقبل حضرت شیخ‌احمدبن راشدالمعلی حاکم ام‌القوین که اخیرا بایران مسافرت کرده است باتفاق عده‌ای از همراهان ببابلسر وارد شدند .

حضرت شیخ و همراهان پس از بازدید بازار بابلسر وگردش درکنار دریا بصوب رامسر عزیمت کردند .

کشف جنازه

طبق گزارش خبر نگار ما در کرج پریروز جنازه جوانی‌بنام غیب‌الله نوروزی که در رودخانه کرج غرق شده بود بوسیله مامورین ژاندارمری این شهرستان‌کشف گردید این جریان بپزشك قانونی و دادسرای کرج اطلاع داده شد وقضیه تحت تعقیب قرار گرفت .

اولین کلنك

خبر نگار ما در شیروان اطلاع میدهد چند روز قبل اولین کلنك ساختمان جدید اداره پست وتلگراف شیروان طی مراسمی بوسیله آقای شهردار بزمین زده شد. در این‌مراسم آقایان غفاری رئیس پست و تلگراف شیروان ، نماینده پست و تگراف استان و جمعی از محترمین ومعاریف شهر حضور داشتند و هنگام زدن اولین کلنك نسبت بشاهنشاه بشدت ابراز احساسات نمودند .

عزیمت استاندار

خبرنگار ما در شیراز گزارش می دهد روز گذشته آقای دکتر پیراسته استاندار فارس و بنادر که بعلت بیماری قلبی در شیراز بستری بود برای معالجه قطعی با هواپیما عازم تهران شد .

آقای استاندار در فرودگاه اظهار داشت : من از مساعی اطباء معالج خود اظهار تشکر میکنم و رفتن من بطهران دلیل عدم توانائی آنان نیست

بازرس قلابی

بجای شرکت درضیافت روانه زندان شد

این شخص‌کلیهٔ رؤسای ادارات را بفرمانداری احضارکرد واز رئیس دادگاه انتقاد نمود !

چند روز قبل شخصی‌که خود را مهندس ناصر کامکار و بازرس کل نخست وزیری معرفی میکرد طی جریاناتی در تربت جام بازداشت‌شد مشروح این جریان طبق گزارش خبرنگار ما در تربت جام از اینقرار است : در یکی از روزهای اخیر شخصی بنام مهندس ناصر کامکار به اداره فرهنك تربت جام مراجعه‌کردو تعداد لیسانسیه‌های حوزه فرهنگی‌این شهرستان را سئوال نمود این شخص از اداره فرهنك مستقیما بفرمانداری آمد و با مراجعه به آقای فرماندار خود را بازرس کل نخست وزیری معرفی نمود و درباره امور جاری فرمانداری سئوالاتی کرد آقای مهندس کلیه روسای دوایر دولتی را نیز به فرمانداری دعوت نمود و از آقای رئیس دادگاه این شهرستان دربارهٔ وضع دادگاه توضیحاتی خواست و سپس بعنوان اینکه گزارشات رئیس دادگاه قانع کننده‌نیست به ایشان پرخاش کرد ودستگاه قضائی راببباد انتقاد گرفت در این هنگام آقای‌اردلان که فوق‌العاده ناراحت بنظر میرسیداز مهندس کامکار تقاضا کردکه کارت ویا معرفی نامه خود را ارائه دهد ولی‌آقای مهندس که خود را بعنوان بازرس‌کل نخست وزیری جازده بود درمقابل این تقاضا روحیه خود را باخت و رنك از روش پرید و در نتیجه قراربازداشت او درهمان جا صادر شد !؟

ساعتی دیگر آقای بازرس قلابی به جای شرکت در ضیافت ناهار آقای فرماندار روانه زندان گردید و ناهار را از جیرهٔ زندان استفاده نمود .

کمك نقدی

خبرنگار ما در گرگان اطلاع میدهد چند روز قبل آقای سید محمد رضا شیرنگی مدیر عامل جمعیت شیروخورشید سرخ گرگان (عکس بالا) مبلغ بیست هزار ریال بخانه پیشاهنگی این شهرستان کمك کرد .

ضمنا آقای سید محمد رضا شیرنگی اخیرا بسمت رئیس هیئت وزنه برداری شهرستان گرگان نیز انتخاب شده است .

لوله‌گازنفت از گچساران به‌شیراز رسید

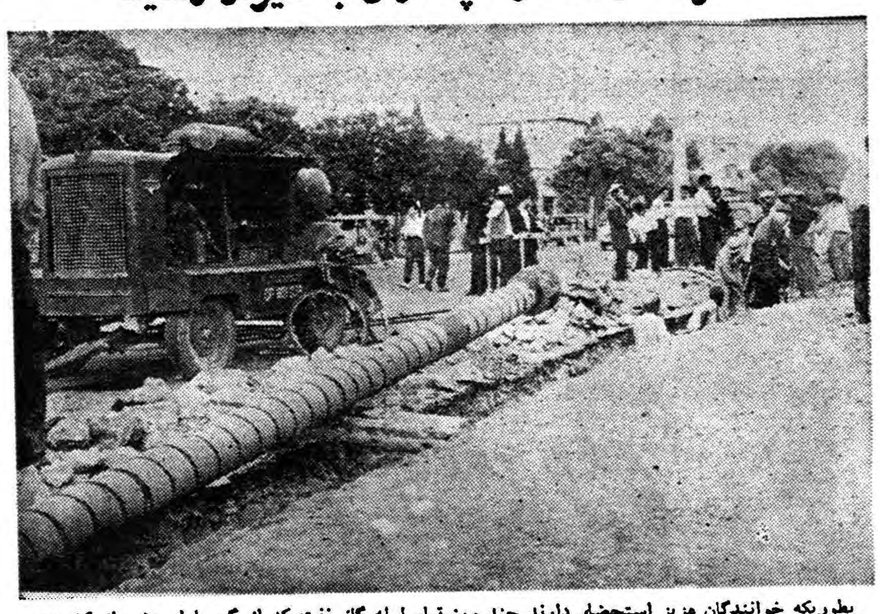

بطوریکه خوانندگان عزیز استحضار دارند چند روز قبل لوله گاز نفت که از گچساران بشیراز کشیده میشود باین شهر رسید و کار لوله گذاری داخل شهر در خیابان زند این شهرستان آغاز گردید ضمنا از هفت فرسنگی شیراز یك رشته لوله فرعی بطرف کار خانه قند مرودشت و کارخانه کود شیمیائی فارس کشیده شده در عکس بالا عده ای از کارگران هنگام لوله گذاری در خیابان زند شیراز دیده میشوند .

سرنشینان سه‌اتوبوس و دوکامیون را لخت کردند

۸ نفر سارق مسلح در راه قصر شیرین

مامورین انتظامی برای دستگیری سارقین فعالیت میکنند

چند شب قبل سه دستگاه اتوبوس حامل عده‌ای مسافر ، هنگامیکه ازکرمانشاه عازم قصر شیرین بود ،در محل«شیره‌چیان» واقع در نزدیکی قصرشیرین مورد تهاجم هشت نفر سارق مسلح قرار گرفت و سارقین با متوقف ساختن اتوبوسهاشروع بجمع‌آوری اموال مسافرین کردند . ولی چون اثاثیه و نقدینه‌ای که مسافرین همراه داشتندناچیز بود ، سارقین از شدت خشم رانندگان اتوبوسها را با مشت‌ولگد بباد کتك گرفتند و شیشه های آنها را خرد کردند .

در این احوال دو دستگاه کامیون که ازقصرشیرین بطرف کرمانشاه در حرکت بود باین محل رسید وسارقین مسافرین اتوبوسها را رها کردند وشروع بغارت اموال سرنشینان این‌دو اتومبیل کردند. سرانجام سارقین از راننده و سرنشینان اتومبیلهای مذکور مبلغ هشتهزار ریال وجه نقد ، یکعدد ساعت مچی و ده حلب روغن بسرقت بردند و با استفاده از تاریکی شب متواری شدند .

هم‌اکنون جریان بمقامات انتظامی اطلاع داده شدهو مامورین در تعقیب سارقین می‌باشند .

مهاجمین جنایتکار

مردی را کتك‌زدند و فرزندش را خفه‌کردند

چند روز قبل قدرت اله یکی‌از ساکنین قریه «قمیك » از توابع تاکستان قزوین باتفاق دو برادر و دو نفر از پسر عموهایش بعلت‌اختلافاتی که با نجف کریمی یکی از اهالی قریه داشت بمنزل وی هجوم برد و کتك مفصلی باو زد و کودك خردسالش را نیز خفه نمود . براثر دادو فریاد نجف عده‌ای از اهالی قریه که در مسجد مجاور منزل وی مشغول عزاداری بودند سر رسیدند و او را ازچنك‌قدرت‌الهو دستیارانش نجات دادند . خبرنگار ما در تاکستان که‌این گزارش را ارسال داشته اضافه میکند جریان بلافاصله بژاندارمری تاکستان اطلاع داده شد و مامورین ژاندارمری منازعین را بغیر از قدرت‌اله که فراری گردیده بود دستگیر کردند و بدادگستری قزوین اعزام نمودند و فعالیت‌خود را برای‌دستگیری قدرت‌اله مسبب اصلی نزاع شروع کردند .

تاثیر کودشیمیائی درپیشرفت کشت‌چای

خبرنگار ما در رامسر مینویسد امسال از طرف‌سازمان چای وزارت گمرکات و انحصارات برای آزمایش تاثیر کود شیمیائی در پرورش کشت چای‌چندباغ چای آزمایشی در نقاط‌مختلف‌شمال‌ایجاد گردیده است و این باغها زیر نظر آقای مهندس‌غضنفریان و کار شناسان داخلی سازمان چای اداره میشود در عکس بالا یکی از باغهای چای آزمایشی‌که در قریه سادات محله واقع در ٦ کیلومتری رامسر ایجاد شده است دیده میشود .

چوپانی همسر ارباب خودرا فریب داد

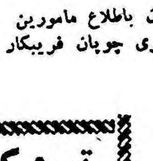

خبرنگار ما در تربت جام مینویسد چند شب قبل یکی از چوپانهای تربت جام همسر ارباب خود را که زن جوانی بنام زیبا میباشد اغفال نموده و باتفاق هم از طریق طیبات بطرف زابل فرار کردند .

خبرنگار ما در گزارش خود اضافه میکند بقرار اطلاع زیبا هنگام فرار با چوپان مزبور قسمتی ازاثاثیه منزل را نیز همراه خود برده است بهرحال این جریان باطلاع مامورین ژاندارمری تربت جام رسیده و مامورین برای دستگیری چوپان فریبکار فعالیت میکنند .

سفیر پاکستان

هواخوری میکند

خبرنگار ما در کلار دشت گزارش میدهد چند روز قبل آقای داختر حسین، سفیر پاکستان برای گردش و تغییر آب و هوا به کلار دشت وارد شد .

آقای اختر حسین پس‌از ورود در یکی از نقاط مصفای کلاردشت اقامت گزیدو باستراحت پرداخت .

چو دخلت‌نیست خرج آهسته‌تر کن !

شهردار مشهد گفت :

در وصول مطالبات شهرداری تسریع میشود

خبرنگار مادرمشهد مینویسد آقای پزشکپور شهردار مشهد که‌اخیرا برای‌انجام امور مربوطه بطهران عزیمت کرده‌بودچند روز قبل باین شهربازگشت آقای شهردار پس‌از مراجعت‌طی مصاحبه‌ای اظهار داشت درمسافرت تهران برای انجام اموراصلاحی وعمرانی مشهدبامقامات‌وزارت کشور وسازمان برنامه وبانك ملی مذاکراتی بعمل آمد وهمچنین بودجه سال جدیدشهرداری بتصویب رسید درمورد پیشرفت کارلوله کشی‌آب شهر نیز که تاکنون ۵۵ کیلومتر آن انجام‌گردیده‌است‌تصمیماتی گرفته شد آقای شهردار درباره بودجه شهرداری توضیح داد برای‌جبران کمبود بودجه شهرداری درنظر است که‌اولا باندازه دخلمان خرج کنیم وثانیا برای وصول مطالبات شهرداری سریعا اقدام نمائیم ضمنا قرار است که‌در عوارض بعضی اجناس تجدید نظر شود

تیری‌که بخطا رفت

گلوله سارقین سردستهٔ آنهارا ازپای درآورد

خبرنگارما در لنگرود مینویسد چند شب قبل عده‌ای سارق مسلح بسرپرستی یوسف مذنبی یکی‌ازسارقین باسابقه حومه لنگرود هنگامیکه قصد داشتندبقریه گلباغ شبیخون‌بزنند بامقاومت شدید اهالی مواجه شدند سارقین برای ارهاب اهالی قریه شروع به تیراندازی کردندولی‌در نتیجه این تیراندازی گلوله‌ای‌به‌یوسف سردسته سارقین‌اصابت نمود واورا مجروح کرد سارق مجروح بوسیله مامورین‌ژاندارمری به‌بیمارستان‌انتقال یافت ولی پس‌از بیست وچهارساعت براثر خونریزی زیادجان سپرد .

جنازه سارق با انجام تشریفات‌قانونی مدفون شدومامورین برای دستگیری بقیه سارقین که‌متواری می‌باشند اقدام کردند . عکس بالا که‌دربیمارستان گرفته شده‌است سردسته سارقین‌راساعتی قبل ازمرك نشان میدهد .

زیر سازی جاده

ساختمان جاده سیاهکل ـ دیلمان با سرعت ادامه دارد و تا کنون ۱٦۰ کیلومترازجاده‌مذکور با کمك اهالی‌زیر سازی شده‌است.

هم اکنون در حدود چهار صد نفر کار گر با فعالیت زیاد سرگرم ادامه ساختمان جاده میباشند .

مرك عابر

دو روز قبل اتوبوس شماره ۱۸۳۰٦ برانندگی فرهاد قهوه ای که از تهران عازم همدان بود در نزدیکی هشتگرد با عابری که هویت اومعلوم نیست تصادف‌کردوویرابقتل رسانید با اطلاع این جریان بژاندارمری و دادسرای کرج جهت دفن جنازه اقدام شد

انتصابات در شهرستانها

نائین : اخیرا برق‌شهرستان نائین شبانه روزی شده و این اقدام‌موجب خشنودی اهالی گردیده است .

زواره : بزودی با توسعه شبکه لوله‌کشی آب زواره ، کوچه های فرعی این شهر نیز لوله کشی خواهد شد .

اصفهان : حسن ضیائی یکی از اهالی «برخوردار» اصفهان براثر اختلافات خانوادگی «ربابه» همسر خود را بانفت آتش زد ،ربابه دربیمارستان بستری شد .

بروجن : مدتی است موجودی قند اداره انحصارات بروجن تمام شده و بهمین جهت اهالی که قند مصرفی خود را بانرخ‌گران تری از بازار سیاه خریداری میکنند تقاضای پنل توجه دارند .

برتعداد دبستانهای طالقان

یك دبستان اضافه شد

خبرنگارما درطالقان گزارش میدهد: چندروز قبل در قریه «سفچیخانی» طالقان ساختمانی برای تاسیس آموزشگاه در اختیار اداره فرهنك این‌منطقه گذاشته شد ومراسم مبادله سند آن در محضر طالقان انجام گرفت خبرنگار مادر گزارش‌خود اضافه‌میکند براثر مساعی‌آقای‌شکوهی رئیس فرهنك طالقان اخیرا تعدادزیادی آموزشگاه دراین منطقه‌تاسیس شده‌است ودرحال حاضر در ۸۰ قریه طالقان که‌مجاور یکدیگرمیباشند چهل دبستان وسه دبیرستان وجود دارد .

از صالحی — خبرنگار مشهد

محلولی غلیظ و سیاه بنام آب ..!؟

عابرینی که‌از خیابان نادری و سایر خیابانهای شهرستان مشهد عبور میکنند شاهد محلول غلیظی هستند که در نهر خیابانها جریان دارد. این محلول غلیظ سیاهرنك که درخارج شهر بصورت آب زلال است تا موقعیکه بخیابانهای شهر میرسد در هرقدم کثیف تر وتیره‌تر میشود ودرخیابانهای شهر بمجاری دیگری که بمنابع آب وآب انبارهای خانه‌های اهالی منتهی میگردد وارد میشود .

همین محلول غلیظ و سیاهرنك است که ساکنین خیابان نادری وخانه های اطراف آن بعنوان آب آشامیدنی !؟ مصرف میکنند .

در کنار نهر این خیابان همیشه عده‌ای از زنها بلباسشوئی مشغولند وگاه و بیگاه نیز مردم لاابالی زباله‌های خانه‌ها را باین نهر میریزند . درآب این نهر گاه‌بیگاه لاشهٔ حیوانات هم دیده میشود و از آب همین شهراستکه مردم برای رفع عطش استفاده میکنند .

شاید بگوئید ! چه سخت جان هستند ساکنین خانه‌های این خیابان که از این محلول سیاهرنك بعنوان آب استفاده میکنند ودم برنمیاورند ؟ حقیقت هم همین است ! شاید مقامات شهرداری مشهد نیز که از مردم‌این خیابان در اینمورد سرو صدائی نشنیده‌اند تاکنون بفکر اقداماتی جهت پوشانیدن روی این نهر نیفتاده‌اند .

دو سال قبل انجمن شهر مشهد دستور داد که اطراف این نهر نرده کشی شود و اینکار با صرف هزینه زیاد انجام شد ولی معلوم نگردید بچه علت دوباره نرده‌ها را برداشتند . اخیرا شهرداری تصمیم گرفت که‌روی نهر مزبور را بپوشاند و جلسه‌ای هم بهمین منظور تشکیل گردید ولی این تصمیم عملی نشد و نهر مزبور همچنان روباز است .

قسمتی از محلات شهر چندی پیش لوله کشی سیمانی شد وفشاریهای سیمانی کار گذاشتند. مردم این محلات خشنود شدند که میتوانند از آب سالم‌استفاده کنند ولی این خشنودی هم چندان دوامی نداشت زیرا هفته‌ای چند روز بیش آب در این لوله‌ها جریان ندارد و اغلب اهالی مجبورند آب مصرفی خود را از نهرهای روباز تهیه کنند .حفر چاههای عمیق در مشهد هم بحدی نیست که آب مورد نیاز اهالی را تامین کند و هم اکنون با اینوضع در این فصل گرما مردم مشهد از لحاظ آب در مضیقه میباشند و علاوه برآن سلامت آنان در خطر است .

سنین خطرناك دختر شما

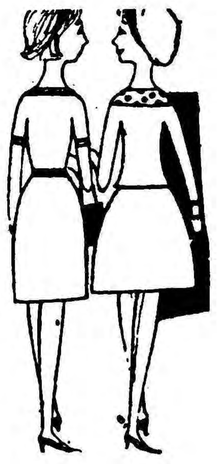

اگر چه دوره بلوغ حساس ترین مرحله زندگی یك دختر است ، ولی سنین خطرناك دختران در حقیقت از ۱۶ سالگی تابیست سالگی میباشد . زیرا در این سنین است که دختران شما غالبا از حقایق زندگی دور ند و در عالم رویا و تخیل بسر میبرند .

دختران در این سنین کمتر بمشکلات زندگی فکر میکنندو بعلاوه غالبا در فکر یك شوهر اید آلی یا عاشق دلسوخته هستندتا همسری که اهل زندگی باشد .

ترس و دلهره ایکه در سنین بعد از ۲۰ سالگی معمولا ازبی شوهری بدختران راه میابد ، در «سنین خطرناك» هنوز برای‌آنها مفهوم نیست وبعبارت دیگر آنها زندگی را خیلی سهل وساده میانگارند و باین دلیل همیشه بجنبه ها و چیز های خوب زندگی فکر میکنند و بدست آوردن یك زندگی پر تجمل و ازدواج بایك جوان اید آلی را چندان مشکل فرض نمیکنند .

دختران در این سنین بسیار ساده و زود باور و احساساتی‌اند. وزود تحت تاثیر قرار میگیرند ،و خطری که آنانرا تهدید میکند بعلت همین زود باوری و سادگی آنها است .

دختران در این سنین چشم و گوش بسته اند و باین دلیل‌از شناختن ماهیت پسران جوانی که در اطرافشان میباشد عاجز میباشند ، چه‌بسا جوانان مهمل و بیکاره ایکه دختران را درسنین مزبور فریب میدهند و ازسادگی آنان سوء استفاده میکنند .

از اینرو پدران و مادران وظیفه بسیار سنگینی در قبال دخترانشان که بسنین خطرناك رسیده اند دارند ، پدران ومادران باید دخترانشان را در سنین مزبور تحت کنترل داشته باشند ولی معنی کنترل این نیست که مانع آزادی آنان گردند و از هرحیث محدودشان سازند ،

گفتیم دختران درسنین مزبورازشناختن‌ماهیت‌حقیقی پسران جوان عاجزند،ولی پدران ومادران باتجربیاتی که دارند میتوانند آنانرا بخوبی بشناسند ووظیفه آنها است که‌برای دخترانشان معاشرینی برگزینند که دارای انحطاط اخلاقی نباشند .

البته آزادی معاشرت پسران و دختران حدی دارد ولی قبلا وظیفه والدین اینستکه دوستان خوبی برای دخترانشان انتخاب کنند و آنانرا ازمعاشرت باجوانانیکه فاقد صلاحیت میباشندباز دارند ودر صورت لزوم بادلیل و برهان آنها را متوجه معایب و جنبه های منفی آن نوع‌جوانان سازند .

بسیار خطرناك خواهد بود اگر پدران و مادران از یکطرف دخترانشان را در معاشرت با پسران آزاد گذارند و از طرف دیگر خود نظارتی برروابط آنها نداشته باشند .

این نظارت والدین باید طوری باشد که دختران جوان‌تصور نکنند منظور والدینشان محدود کردن آنها است بلکه باید آنها را متوجه‌کرد که منظور والدین راهنمائی آنها است .

گما ن‌نمیرود که دختران در این سنین‌راهنمائی پدران و مادران خود را نپذیرند و بنظر آنان وقعی نگذارند . بر عکس‌اگر پدران ومادران باتجربه باشند میتوانند بخوبی دخترانشان را راهنمائی کنند و آنها را تحت تاثیر نصایح خود قرار دهند .

روش تعلیم دختران درآلمان

معنی است که خانواده های‌آلمانی روش جدیدی در تربیت دختران خود بکارمیبرند . آنها سعی‌میکنند علاوه بر اینکه دختر را باصول صحیح زندگی آشنا سازند او را مانند یك کدبانوی مطلع بار آورند وآنهارا با یك زبان خارجی آشنا کنند .

چون اغلب خانواده های‌آلمانی بعلت ضعف بنیه مالی نمیتوانند این روش را بطور صحیح اجرا کنند ، بهمین جهت عده‌ای از خانواده ها دختران خود را پس از پایان دوره تحصیل دبیرستانی بانگلستان اعزام میدارند تا ضمن تحصیل دردانشگاه های آن کشور با خانواده های انگلیسی زندگی کنند . در مقابل خانواده های انگلیسی هم دختران خود ر ابه آلمان اعزام مینمایند تا تا در دانشگاه های کشور مزبور تحصیل و باخانواده های آلمانی زندگی کنند .

البته قبل از این که یك دختر بکشور آلمان‌یا بالعکس سفر کند. خانواده او کلیه اطلاعات را در مورد خانواده ای که دخترشان با آن بسر خواهد برد کسب میکنند

طبق‌نظر متخصصین علوم‌تربیتی، این روش برای دختران سه فایده زیر را دارد :

اولا- دختران زبان دیگری یاد میگیرند .

ثانیا - دختران ، تحصیلات‌عالیه خود را به پایان میرسانند .

ثالثا دختران در نتیجه همکاری با خانواده جدید در امور خانه‌داری در مقابل اقامت مجانی درآنجا به اصول خانه داری و بچه داری آشنا میشوند .

مهمترین استفاده ای که‌دختران آلمانی از این روش میبرند آن است که در اثر دوری از خانواده خود ، باهمیت زندگی با خانواده خود پی میبرند و برای بستگان خویش ارزش قائل میشوند .

تمام خانواده های آلمانی که از این روش استفاده میکنند بسیار راضی هستند واز سرنوشت دختران خود مطمئن میباشند .

از دکتر طهمورث فروزین

زخم معده و علل آن

از بیماریهائی که روزبروز زیادتر شده و در اغلب خانواده ها اقلا یکنفر بـه آن مبتلا هستند زخم معده است زخم معده که شاید از بیست سالگی بـه بعد دیده میشود از بیماریهائی است که باعث رنج‌دائمی میشود • خونریزی • استفراغ • و بالاخره اختلالات دفع مزاج علامت آن است گاهی بقدری شدید میشود کـه کاملاتاب و توان را از انسان گرفته و مقاومت شخص رادر هم میشکند در اینکه آیا زخم معده با دارو های طبی معالجـه میشود یا نـه هنوز عقاید دانشمندان مختلف است و خود اینجانب عقیده ندارم کـه بوسیلـه دارو های طبی میتوان زخم معده را بر طرف کرد زیرا هنوز علت اصلی ایجاد زخم معده شناخته‌نشده و از حدود فرضیات پا بیرون نگذاشته است بنابر این چطور میتوان یك علت نا شناخته را از بین برد و درمان کرد • آنچه مسلم است بوسیله جراحی عمل‌یعنی گاستر کتومی میتوان زخم و معده‌را باهم برداشت و پس از آن نیز شخص میتواند بدون درد و ناراحتی زندگانی نماید •

در ایجاد زخم معده عوامل روحی وکدورت ها • رنج ها و سوانح و حوادث روز تاثیر زیادی دارد •مجله امریکن مدیکال جرنال آماری منتشر کرده که در آن گفته شده است اقلا نصف کسانیکـه زخم معده‌دارند شخصا اتومبیل میرانند • مجلـه‌طبی «جهان پزشکی» چاپ فرانسه نیز در این مورد آماری نشان داده و معتقد است بدون بروبرگردرانندگی رابطـه زیادی با زخم معده دارد • خود اینجانب در این مورد تحقیقات زیادی کرده ام و متوجـه شدم کـه اقلا ده‌در صد رانندگان و کمك رانندگان شرکت واحد که بدرمانگاه های سازمان بیمه های اجتماعی مراجعـه میکنند بزخم معده دچارند اصولا هر چـه عبور و مرور در شهری مشکل تر باشد زخم معده هم بیشتر میشود یعنی در حال‌حاضر تعداد مبتلایان بزخم معده در تهران بیشتر از شهرستانها است زیرا در تهران مردم بیشتر اتومبیل میرانند و تعداد مبتلایان در این‌ایام بیشتر از سابق است و در سالهای بعد نیز تعداد کسانیکـه زخم معده‌دارند خیلی زیادتر خواهد شد • هر چـه مسئله عبور و مرور در تهران مشکل ترشود • هر چه راهها بسته و عابرین بیشتر وسط خیابان راه رفته و دو چرخـه سوار هابی مبالات تر شوند زخم معده بیشتر میشود حتی میتوانم ادعا کنم کسانی که هر روز مجبورند در مسیر های شلوغ و پر جمعیت و بطور مداوم اتومبیل برانند خیلی بیشتر از کسانی کـه در مسیر های خلوت اتومبیل میرانند بزخم معده دچار میشوند . شما هر وقت کـه برای جلوگیری از تصادف ترمز میکنید بسرعت میزان اسید کلرئیدریك معده زیادتر میشود و همین زیاد شدن اسید کلرئیدریك‌و تشنج‌عصبی بهترین‌زمنیه را برای ایجاد زخم معده فراهم‌میکند ملاحظه میکنید اتومبیل با تمام مزایائی که دارد مولد یکی ازبدترین و مزاحمترین بیماری هـای فوق بشمار میرود •

برای بانوان باردار

اخیرا پزشگان انگلستان نظردادند که‌زنان مبتلابامراض قلبی هم‌میتوانند باردار شوند البته بشرط اینکه در تمام دوره بارداری زیر نظر پزشك باشند .

مطالعه پزشگان ثابت کرده‌است که‌سقط زنان مبتـلا بمرض قلب، بیش‌ازبارداری ووضع حمل برای آنان خطرناك است .

اگر اینگونه بانوان در مدت بارداری بطور کلی از خوردن مواد نشاسته‌ای و چربی ونمك خود داری کنند وضع‌بارداری آنها بطور طبیعی خواهد بود . ضمنا باید موادی‌بخورند که‌فعالیت کبد رازیاد ترکندو همچنین باید استراحت کامل نمودوبا میکروب هاوانگل های امراض سینه‌ای ازقبیل سرما خوردگی مبارزه کنند .

وضع حمل زنان مبتلا بامراض قلب بایددراطاق اکسیژن وزیر نظر پزشك انجام گیرد .

بدین ترتیب زنان مبتلا بمرض قلب میتوانند بدون زحمت و ترس حمل کنند .

چندین مرتبه باردار شوند و وضع

یك کتاب دریك جمله

من از مردمانیکه بی جهت از مرك میهراسند تعجب می‌کنم بنظر من ترس از مرك بسیار بی‌جاست زیرا تا هنگامیکه شخص با آن روبرو نشده هراس از آن بی مورد است وهنگامی که پیك آن دررسید دیگرشخص‌باقی نیست‌که ازآن بترسد.

اپیکور

زن بدزبان

متاسفانه باوجود قدمهای بزرگی که زنان کشورهای مترقی در زندگی اجتماعی برداشته ومقامهای شامخی بدست آورده‌اند. زنهای ماهنوز عادات قدیمی را ترك نکرده و بازهم هرجا گردهم جمع‌شوند بیش ازهرچیز نقل محفلشان بدگوئی ازاین و آن و انتقاد ازکفش و لباس یکدیگر است و گاهی دراین مورد چنان تندروی میکنند که یك محفل دوستانه را بدل به‌صحنه جنك میسازند و دست‌آخر هم‌بااوقات تلخی وابروان گره خورده‌ازیکدیگر جدامیشوند .

خانمهای مابرای یك مطلب جزئی نسبت بدوستان و بستگان خود حسادت میورزند ازاینکه در پوشیدن پالتو پوست ویاسوار شدن دراتومبیل آخرین سیستم ازدیگران عقب‌مانده‌اند رنجورمیشوند و این رنج‌خورا بابدگوئی و تهمت جبران میسازند کمتر دیده شده است که‌خانمی نسبت بعلم ودانش‌خانم‌دیگر حسادت بورزد وبکوشد از لحاظ علمی خودرا بپایه اوبرساند واگرهم ملاحظه میشود که امروز دختران دانشجو دردانشکده‌های مختلف مشغول تحصیل هستند بیشتر بخاطر یافتن ،عنوان خشك‌وخالی است که‌بعدها بتوانندآن را نیز مانند کفش و لباس و غیره برخ‌دوستان بکشند وبه‌آن فخر بفروشند ادب وشخصیت ومتانت ووقار بیش ازهرچیز بچهره یك زن زیبائی می‌بخشد خانمها اگر ادعای باطل نکنند وتااز ایشان‌چیزی نپرسیده‌اند لب‌بسخن نگشایند بدون شك متشخص‌تر جلوه خواهند کرد بخصوص اگر بخاطرداشته باشند که سخن چینی وبدگوئی چقدر ازمقام آنان میکاهد هرگز این کارزشت را عادت خودنخواهندکرد

جنرال مکانیك تقدیم مکند

کارخانجات جنرال مکانیك باتقدیم صندلیهای زیبا ومدرن‌جنرال‌یك‌گام بلند دیگر درراه تکامل‌صنایع‌داخلی برداشته‌است هرقدرهم که مشکل‌پسند باشید صندلیهای جنرال را خواهید پسندید

عمده فروشی : شرکت سهامی جنرال مکانیك خیابان‌ویلا خیابان اراك شماره ۳۶ تلفن ۴۵۴۰۸

آ- ۱۸۱۹۴

مد وزندگی

کلاه پائیزی

کلاهی راکه دراین عکس ملاحظه میکنید توسط یکی از طراحان مشهور پاریس درنمایشاه کلاههای پائیزی بمعرض نمایش گذاشته شد کلاهی است ساده وارزان که‌ازدانتل سیاه و سفید تهیه شده‌است .

راه ورسم زندگی

اگر برای خرید وارد مغازه‌ای شدید و احتیاجات شما زیاد ومحتاج وقت زیادی میباشد بهتراست کناری بایستید تا بقیه مشتریان بخصوص اگر احتیاجاتشان کم بود خریدکنند وبروند.

• اگر خانمی باچند بچه سوار اتوبوسی شد و جائی‌برای نشستن نبود ، بهتر است شما بچه‌ها را در کنار خودبنشانید و مانند مادر به آنها محبت کنید.

بررسی تاریخ روابط ایران وشوروی

مداخلات مامورین شوروی در ایران حدوحساب ندارد

از جمله ادعا های پر طمطراق دستگاه تبلیغاتی شوروی اینستکه این دستگاه در امور و شئون‌داخلی کشور های دیگر مداخله نمیکند. این دعوی دروغ که امروز هم جزء دکترین آقای خروشچف نخست ـ وزیر شوروی است از اجزاءسیاست لنینی در باره سایر کشور هاست. اما در عمل نه تنها دولت شوروی‌در امور سایر کشور ها مداخله میکند بلکه حتی قرار داد های بین‌المللی را نیز با همه تصریحاتی که دراین زمینه دارد زیر پا میگذارد . ما در یادداشتهای گذشته موارد بسیاری از این مداخلات عهد شکنانه را با سند و مدرك نقل کردیم . زمانی هم لازم بود که اسناد مداخلات شوروی در مجامع بین المللی‌طرح شود. در آن زمان یعنی در تاریخ دیماه ۱۳۲٤وزیر امور خارجه‌ایران ا زادارات مربوطه فهرستی از مداخلات مامورین و مقامات‌شوروی را در امور داخلی ایران خواست. او فقط مواردی را خواست که مبین سلب آزادی عمل از قوای تامینیه وارتش ایران باشد .

جوابی که ادارات مربوطه‌بوزیر امور خارجه دادند جالب توجه‌است زیرا نوشتند برای تهیه این‌فهرست تعداد کارمندان مایعنی وزارت‌امور خارجه کفایت نمیکنند و باید عده دیگری از کارمندان ادارات دیگر هم مامور بشوند تا با همکاری‌آنان بتوان فهرستی تهیه کرد . این‌فقط رگفتگو از تهیه یك فهرست‌است.

مداخـلات دولت شوروی در امور داخلی ایران از بد وایجاد حکومت انقلابی لنینی شروع گردید . مادر یادداشت قبل شمه ای از آن را باستناد شرحی که آقای امیرفتحی برای ما فرستاده است علاوه برآنچه که سابقا نقل کرده بودیم ذکر کردیم .

در اینمورد بخصوص باز ایشان مینویسند پس از بیست و دو سال بار دیگر قشون سرخ به‌آذربایجان حمله کرد هنك ۱۰۸ سواره نظام آذربایجان شوروی اردبیل را متصرف شد . من در آنموقع‌افسر دانشکده افسری بودم و مرخصی داشتم همینکه خبر حمله قوای‌سرخ راشنیدم باتفاق‌پدرم خود را بفرمانده هنك اردبیل که بگردنه صائین‌قلعه عقب نشینی کرده بود معرفی کردم واز راه سبلان و بزگوش بتهران آمدم تیمسار یزدان پناه فرمانده دانشکده افسری بود پس از چهار ماه اقامت در تهران با مشورت فرماندهان وطن پرست ارتش وپیش از آنکه ستون نظامی بفرماندهی سرهنك جان پولاد باردبیل اعزام شود پدرم به آن منطقه اعزام شد. بعدا اینجانب در زنجان از ستون اعزامی جدا شده خود را بمنطقه ایلات اردبیل ومغان رسانده چند کنفرانس محرمانه تشکیل‌دادم‌افراد ایلات شاهسون و عده ای از روسای آنها قسم قرآن خوردند که تا آخرین قطره خون خود را در راه شاهنشاه و میهن نثار کنند .

در اسفند ۱۳۲۱بود که ماژور قره‌اف روسای عشایر شاهسون را احضار کرد ،(باید توجه کرد که این تاریخی است که‌یکسال‌واندی از عقد پیمان سه جانبه گذشته و ملت ایران مردانه بملل جماهیر شوروی کمك مینماید) بهر حال آقای امیر فتحی مینویسند پس از اجتماع روسای عشایر فرماندهان شوروی سخنرانی کرده‌ازآذربایجان شوروی و الحاق آذربایجان ایران به آذربایجان شوروی داد سخن دادند . روسای عشایر از شنیدن سخنان تجاوز کارانه آنهاناراحت و خشمگین شدند و متفقا تصمیم گرفتند جلسه را ترك گویند ماژور قره اف وقتی وضع را چنان دیداز در مسالمت در آمد و گفت منظور از احضار شما خلع سلاح و جمع‌ـ آوری اسلحه عشایر است .روسای عشایر روح الله امیر فتحی‌رانماینده خود معرفی میکنند ما ژورقره اف بپدرم میگوید باید کلیه سلاحهای موجود در عشایر را جمع آوری و تحویل بدهید . پدرم در پاسخ او میگوید دولت شوروی فقط یك‌نوع تفنك دارد که آنهم پنج تیرروسی است و سلاحهائی که در دست عشایر ایرانست همه برنوومارك شیر و خورشید و ارتش شاهنشاهی را دارد این سلاحها بابول‌ملت‌ایران تهیه شده و ما فقط آنها را بدولت ایران تحویل میدهیم .

این پاسخ بافسروفرمانده‌شوروی گران آمده و بنای ناسزا گفتن و تهدید حاضرین را میگذارد . از این تاریخ ببعد است که فعالیت نظامی وسیاسی مقامات شوروی در بین عشایر شروع میشود بطوریکه صمد اف و کاپیتان ریباك افسر روسی و عضو اداره سیاسی شوروی در اردبیل چندتن رافریب میدهند وآنان رابباد کوبه دعوت میکنند آنها در آنجا پذیرائی میشوند با آنها در باره همکاری با شوروی و ایجاد انقلاب بنفع کمونیستها مذاکره میکنند . افسران روسی همواره روسای عشایر را تهدید بمرك میکردند . از اوایل سال ۱۳۲۳ بتدریج عده ای از روسای ایلات و عشایر متواری شده دردل کوهها و غار ها زندگی میکردند . از طرف دیگر فشار شورویها روز بروز بر مردم شهری و وجوه‌طبقات مردم بیشتر میشد . افسران‌سیاسی شوروی در اردبیل هر کس را که کوچکترین مخالفتی با منظور و مقصود آنها میکرد دستگیر و زندانی میکردند ، سردار نصرت‌پور یکی از افرادی بود که متواری‌شده وفرماندهی یکدسته‌ازافرادبارتیزانی عشایر را عهده دار بود یك روزاین مرد شجاع باردبیل آمده بود شورویها از آمدن او اطلاع پیدا کردند . ما ژورقره اف افسرشوروی که اهل بادکوبه بود در آنموقع فرمانده و نماینده سیاسی شوروی مقیم در اردبیل بود . همین‌شخص برای دستگیری سردار نصرت پور جایزه تعیین کرد .

من در آنموقع در راس عملیات ستون بودم مراتب را بمرحوم‌فهیم‌ـ الملك استاندار آذربایجان تلگراف کردم وشخصا نیز با ماژور قره‌اف ملاقات کردم باو گفتم که چرا سردار نصرت را تعقیب میکنند گفت سردار نصرت مسلحانه و بدون اجازه ارتش سرخ بدهکده‌ها رفت و آمد میکند ومتجاوز است باید دستگیر و اعدام شود ، باو جواب دادم ورود بدون‌خبروشبیخون مسلحانه ارتش شوروی بمرز های ایران اسمش چه بود ؟ آیا آن تجاوز بود یا رفت و آمد سردار نصرت در زادگاه خود این جواب باوگران آمد و گفت تو و پدرت‌هم نتیجه‌ی این خیره سری‌راخواهید چشید ..

این گزارشها و ماجرا ها را که دراسناد و مدارك خصوصی‌اشخاص وشهود عینی ضبط است وهمچنین اسناد و مدارکی را که ما داریم‌با ادعای پر طمطراق‌رادیو مسکو در اینکه سیاست دولت شوروی عدم مداخله در امورسایر کشور هاست مطابقه نمائید و ببینید سیاست لنینی چه معجون عجیبی است .

آگهی مزایده شماره ۷۲٤۸

اداره حسابداری کل انتشارات ورادیو بموجب ماده ۳۳ آئین‌نامه معاملات دولتی یکدستگاه ماشین چاپ رتاتیو بانضمام دستگاه برق‌و ماشین های پلاك ریزی‌و پلاك بری‌و کف تراشی حکاکی .پلاك خشك کن‌با کلیه لوازمات مربوط به‌آن متعلق باداره کل انتشارات ورادیو را که‌از بدو امر وازتاریخ نصب مورد استفاده قرار نگرفته است از طریـق‌مزایده بفروش میرساند داوطلبان شرکت درمزایده میتوانند برای دریافت شرایط وصورت ریز ومشخصات مربوطه تاآخر وقت‌اداری روزچهارشنبه بیست‌وششم مردادماه ۳۹ ۲٦ر٥ر۱۳۳۹ بدایره دفتر این اداره واقع در میدان ارك اداره کل انتشارات ورادیو مراجعه فرمایند.

رئیس اداره حسابداری کل انتشارات‌ورادیو

۱ـ۲ آـ۱۸۰۲۰

آگهی احضار

بدینوسیله به غیر نظامی غلامحسین فرزند تقی شهرت آقا جانی که سکونت خود را سلسبیل خیابان آریانا ایستگاه قنات منزل استوار کوهبانی معرفی و فعلا مجهول المکان میباشد ابلاغ میشود که شماباتهام ا هانت بمقامات عالی در این بازپرسی تحت پیگرد میباشید لازم است در ظرف دو ماه از تاریخ درج اولین آگهی در این باز پرسی حاضر و چنانچه در موعد معینه حاضر نشوید قرار مقتضی در باره شما صادر خواهد شد .

این آگهی در سه نوبت متوالی در روزنامه رسمی کشور شاهنشاهی ویکی از جرائد کثیر الانتشار مرکز درج میگردد .

بازپرس تیپ ۲مستقل پیاده نادری مرکز سر گرد سواراحمد صولتی

۱ـ۳ آـ۱۷۸٦۲

آـ ۱۸۱٦۰

اطلاعات هوائی

نشریه مخصوص ایرانیان مقیم خارج‌ازکشور

در اطلاعات هوائی خلاصه اخبار و مطالب اطلاعات روزانه منعکس میشود و با هر پست برای مشترکین خارج از کشور ارسال میگردد . این نشریه همه روز، باستثنای روزهای تعطیل انتشار می یابد .

ابونمان اطلاعات هوائی برای کشور های خارج بشرح‌زیرمیباشد:

نام کشور	یکساله	٦ ماهه	۳ ماهه
فرانسه ـ ایتالیا ـ انگلستان ـ ترکیه ـ هلند .	۹۰۰ ریال	٤٥۰ ریال	۲٥۰ ریال
سویس ـ آلمان ـ بلژیك ـ سوئد ـ نروژ ـ دانمارك واطریش	۱۰۰۰ ریال	٥۰۰ ریال	۳۰۰ ریال
آمریکا .	۱٦۰۰ ریال	۸۰۰ ریال	٤٥۰ ریال
کانادا ـ آرژانتین ـ برزیل .	۲۳۰۰ ریال	۱۲۰۰ ریال	٦۰۰ ریال
استرالیا .	٤۲۰۰ ریال	۲۱۰۰ ریال	۱۱۰۰ ریال
چین ـ هند و چین .	٤٦۰۰ ریال	۲۳۰۰ ریال	۱۳۰۰ ریال
ژاپن .	۱۸۰۰ ریال	۹۰۰ ریال	٥۰۰ ریال
اندونزی .	۳۰۰۰ ریال	۱٥۰۰ ریال	۷٥۰ ریال
آفریقا .	۳۳۰۰ ریال	۱٦٥۰ ریال	۸٥۰ ریال
مصر ـ سوریه ـ لبنان ـ بغداد ـ دمشق . ایسرائیل	٦۰۰ ریال	٤٥۰ ریال	۲٥۰ ریال
مراکش . یونان	۱۰۰۰ ریال	٥۰۰ ریال	۳۰۰ ریال
شوروی .	۱٦۰۰ ریال	۸۰۰ ریال	٤٥۰ ریال
هندوستان ـ پاکستان ـ افغانستان	۱٥۰۰ ریال	۷٥۰ ریال	٤۰۰ ریال

قیمت آبونمان اطلاعات‌هوائی که درگذشته ماخذ محاسبه بود اشتباها دونوبت درهفته‌های اخیر بچاپ رسید که بدینوسیله تصحیح میشود . (۱)

سالن زیبائی و آرایشگاه مینو

طبق آخرین مدهای پاریس
ایرانشهر شمالی
کوچه ایرانشهر
تلفن ٦۱٤۸٤

۱ـ۲٦ آـ۱٦۳۷۲

لوله‌کشی آب

مهمترین وزیبا ترین قسمت‌ساختمان شمارا لوله کشی آب وتاسیسات آن تشکیل میدهد شرکت فنی‌رکلام که دارای‌متخصصین وکارگران کارازموده وبا تجربه است برای هر نوع لوله کشی آماده می‌باشد و کلیه اجناس لوله کشی را بقیمت تجارتی دراختیار شما میگذارد

نشانی ـخیابان‌فخرآباد تلفن ۳۰۲۸٥٥

۱ـ٤ آـ۱٥۹۱۷

دعوت به همکاری

سازمان معتبری که‌از لحاظ خدمت بفرهنگ برای تشکیل پانسیون و کودکستان شبانه روزی بطرزاروپائی تشکیل شده است احتیاج به کمك عده ای از دوستاران فرهنگ دارد. دوستان ذی صلاحیت بتلفن۳۹۲۹۳ مراجعه فرمایند .

آ ـ ۱٥۹۱۳

حراج لاستیك فرسوده

اداره نقلیه سازمان برنامه تعداد یکهزار و هشتصد (۱۸۰۰) حلقه انواع مختلف لاستیك فرسوده روئی اتومبیل را در ساعت نه صبح روز شنبه ۲۲ مرداد ماه ۳۹ از طریق حراج عمومی در انبار شماره یك واقع درجاده‌تهران نومقابل‌بیمارستان بوعلی بفروش میرساند .

کلیه هزینه متعلقه‌از قبیل مالیات، عوارض و حق حراج وغیره بعهده خریدار میباشدطالبین میتوانند برای بازدید لاستیکها بانبار مزبور جهت کسب اطلاعات بیشتری به اداره نقلیه سازمان برنامه مراجعه نمایند.

اداره نقلیه سازمان برنامه

۱ـ۲ آـ۱۸۱٦۸

تمدید آگهی استخدام پانزده نفر حسابدار برای سازمان بیمه‌های اجتماعی کارگران

سازمان بیمه‌های اجتماعی کارگران برای تکمیل کادر حسابداری شعب تابعه خود در شهرستانها احتیاج به پانزده نفر حسابدار که واجد شرایط زیر باشند دارد :

۱ـ دارا بودن دیپلم کامل متوسطه در رشته ریاضی یا طبیعی ویا ششم علمی سابق

۲ـ داشتن لااقل پنجسال سابقه خدمت در امور حسابداری در بانکها یا مؤسسات دولتی و یاشرکتهای وابسته بدولت .

۳ـ سن بین ۲٥ الی ٤۰ سال .

٤ـ نداشتن سوء پیشینه .

٥ـ دارا بودن ورقه خاتمه خدمت نظام وظیفه یا معافیت دائم (معافی پزشکی قبول نمیشود) .

داوطلبانی که واجد شرایط فوق الذکر باشند میتوانند از تاریخ انتشار این آگهی لغایت ۲۰ر۹ر۱۳۳۹ همه روزه در ساعات اداری به اداره کارگزینی سازمان واقع در میدان مجسمه شاهرضا ـروبروی ستاد ژاندارمری مراجعه نمایند .

از داوطلبان امتحان کتبی و مصاحبه شفاهی بعمل خواهد آمد و داوطلبانی که در امتحان و مصاحبه توفیق حاصل کنند با حقوق ماهیانه از ۱۲۰۰۰ ریال الی ۱٥۰۰۰ ریال و مزایای متعلقه برای هر شهرستان طبق آئین نامه مربوطه درسازمان استخدام خواهند شد .

از قبول شدگان در امتحان تضمینی بمبلغ ۲۰۰۰۰ ریال اخذ خواهد شد که چنانچه از اجرای حکم استخدامی خودداری نمایندتضمین فوق بنفع سازمان بیمه‌های اجتماعی کارگران ضبط خواهد شد .

مدیر عامل ٥ دکتر رضا سرداری

۱ـ٤ آـ۱۷۱٤٤

آگهی قبول داوطلب

دانشکده افسری تعدادی داوطلب طبق شرایط زیربرای‌استخدام درسال یکم میپذیرد وداوطلبین حائز شرایط که در مرکز میباشند میتوانند از تاریخ دهم مردادماه سال جاری بدفتر آجودانی دانشکـده افسری واقع در خیابان سپه مقابل خیابان کاخ مراجعه و ثبت نام نمایند ضمنا برای رفاه حال داوطلبین شهرستانها و رعایت حق تقدم وتسریع در ثبت نام آنان واجدین شرایط میتوانند یك برك گواهی قبولی از دبیرستان مربوطه و یك برك رونوشت مصدق شناسنامه و دو قطعه عکس خود را پستی بدانشگاه افسری ارسال دارند تا نامشان جزء داوطلبین ثبت و بعدا از پانزدهم تا ۲٥ شهریور ماه برای تکمیل بقیه مدارك‌و ترتیب شرکت آنان در کنکور بدانشگاه افسری مراجعه نمایند .

شرایط

۱ـتابعیت ایران

۲ـ داشتن دیپلم کامل (شعبه ریاضی)

۳ـعدم اعتیادات مضره

٤ـ صحت‌مزاج وتناسب اندام بگواهی بهداری دانشکده افسری واداره بهداری ارتش (ضمنا قدنباید از ۱٦۰ کمترباشد)

٥ـموفقیت درمسابقه ورودی

٦ـ موفقیت درآزمایشات ورزشی

۷ـ نداشتن سوء پیشینه طبق گواهی مرجع صلاحیتدار

۸ـ داشتن نجابت شخصی وحسن شهرت خانوادگی به گواهی یکی از نمایندگان مجلسین ـ استاندار ویافرماندار ویاشهردار

۹ـ گواهی یکی از مقامات انتظامی مانند ـامرای ارتش ـفرمانده پادگان یارئیس شهربانی محل

۱۰ـ گواهی کلانتری محل درباره وضع خانوادگی ـ مشاغل و حسن شهرت داوطلب واقوام درجه یکم او

۱۱ـ سن کمتر از ۱۸ سال تمام و بیشتر از ۲٤ سال نباشد .

۱۲ـ نداشتن عیال واولاد

۱ـ۳ آـ۱۸۰۳۲

آگهی حراج

مقداری مصالح ساختمانی از قبیل تیر چوبی و درو پنجره و پله های سیمانی و غیره از تاریخ سه شنبه ۱۸ر٥ر۳۹ از ساعت ٤ بعدازظهر درخیابان اکباتان مقابل وزارت فرهنك بمعرض حراج عمومی گذاشته خواهد شد .

فروش فی المجلس و نقدی بوده و مالیات حراج نیز بعهده خریدار است و ضمنا خریدار موظف است فورا جنس خریداری خودرا تحویل گرفته و خارج نماید .

بانك ملی ایران

۱ـ۲ آـ۱۷۷۸۲

آگهی مناقصه حمل چغندر سال ۱۳۳۹ کارخانجات قند شاه آباد ـ شازند ـ رضائیه

شرکت سهامی کارخانجات قند ایران حمل چغندر سال ۱۳۳۹ کارخانجات قند شاه آباد ـ شازند ـ رضائیه را از طریق مناقصه‌واگذار مینماید شرایط مناقصه در ادراه باربری‌شرکت واقع در خیابان شاهرضا نزدیك میدان فردوسی موجود وپیشنهادات واصله تا آخر وقت‌اداری روز ٥ر٦ر۱۳۳۹ پذیرفته شده ودر ساعت ۱۰ صبح روز ٦ر٦ر۱۳۳۹ مفتوح خواهد شد. شرکت در مناقصه بمنزله قبولی کلیه شرایط مناقصه می‌ـ باشد. شرکت دررد یاقبول یك ویا کلیه پیشنهادات واصله مختاراست.

۱ـ۲ آـ۱۸۰۱۸

تمدید آگهی مناقصه خرید موتور چهارسیلندر

پیرو آگهی مناقصه شماره ٤۹۰ـ۳ر٤ر۳۹ و تمدید آگهی مناقصه شماره ٦۲۳ـ۲٦ر٤ر۳۹ موضوع خرید یکدستگاه موتور ٤ سیلندر بدینوسیله باطلاع داوطلبان شرکت در مناقصه میرساند ـ چون در موعد مقرر در آگهی بیش از یکفقره پیشنهاد واصل‌نشده بنابر این شهرداری پهلویدژ خرید یکدستگاه موتور ٤ سیلندرچهارضربه بقدرت تولید ۱۱۲ ـاسب درسطح دریا و حرارت ۲۰ در صد وفشار هوا معادل ۷۲۰میلیمتروحداکثر ۷٥۰دور در دقیقه را بانضمام یکدستگاه موتور ژنراتور سه فاز سینکرون بر طبق سایر مشخصات مندرج در آگهی بدوی مجددا بشرح زیر بمناقصه برگذار مینماید .

۱ـداوطلبان میتوانند پیشنهادات خود را تا آخر وقت اداری روز ۳شنبه مورخه ۲٥ر٥ر۳۹ بحسابداری شهرداری تسلیم و رسید دریافت‌نما یند .

۲ـپیشنهاد دهندگان باید ٥٪ ماخذ کل بهای موتور و ژنراتور و غیره را به عنوان سپرده‌بحساب شماره ۲۷٥۳ شهرداری پهلویدژ ببانك ملی‌شعبه گرگان تودیع و فیش بانکی را ضمیمه پیشنهاد خود نمایند .

۳ـبهای موتور و ژنراتور و سایر ادوات موردنیاز مندرج در این آگهی باید بطور خوانا و مشخص در پیشنهاد قید شده باشد .

٤ـبه پیشنهاد فاقد سپرده ترتیب اثر داده نخواهد شد .

٥ـهزینه حمل موتور و ژنراتور و نصب‌آن ونصب تابلوی مربوطه و انجام سایر کار هابعهده برنده مناقصه خواهد بود .

٦ـپیشنهاد دهندگان باید تاریخ تحویل‌موتورونصب آنرا در پیشنهاد خود قید نمایند .

۷ـشهرداری پهلویدژ ٥۰ در صد بهای موتور مورد معامله را تا اختتام نصب و تحویل موتور نقدا پرداخت و بقیه آنرا باقساط یکساله‌تادیه‌خواهد نمود .

۸ـهزینه چاپ آگهی ومالیات و عوارض‌وسایر هزینه ها بعهده فروشنده‌خواهدبود.

۹ـپیشنهادات واصله درساعت ۹ صبح روز ٤شنبه مورخه ۲٦ر٥ر۳۹ در دفتر شهرداری با حضور کمیسیون نظارت هزینه شهرداری بازوقرائت خواهد گردید و حضور پیشنهاد دهندگان در جلسه آزاد است .

۱۰ـشهرداری در رد یا قبول یك یاکلیه پیشنهادات‌مختاربوده ومناقصه حضوری نیزمطلقا ممنوع است .

آـ۱۸۱۹۸ بخشدار و سرپرست شهرداری پهلویدژ ـمهدی لطفی

قابل توجه

آقایان مهندسین

سازندگان

مصرف کنندگان

خرپاهای فلزی

برای اینکه همیشه‌نتیجه بسیار خوبی بدست آورید فاصله تیرهای عرضی

سقفهائی‌که باورقهای موجدار ((ایرانیت))

پوشش‌مینمائید نگذاریداز

۱٫۳۸ متر

تجاوزنماید. قبل‌از ساختن ویاسفارش خرپا بامامشورت نمائید

شرکت سهامی‌ایرانیت
٥٤۰ خیابان شاهرضا

آـ۱۸۲۱٤ ۱ـ۳

انتخابات بیستمین دوره قانونگزاری مجلس شورایملی

امضاءکنندگان زیر فرهنگیان کشور نامزدی

آقای محمد عبدالله گرجی

مدیرکل سابق فرهنگ راکه مراتب فداکاری وخدمتگزاری مشارالیه بشاهنشاه و مملکت مورد قبول عموم طبقات مردم است بجناب آقای دکتر اقبال رهبر عالیقدر حزب ملیون و عموم مردم ایران تبریك گفته امیدواریم مردم فرهنگ دوست بادادن رای این خدمتگزار وطن را تائید نمایند

بقیه از شماره پیش

رحمت‌اله اقاولی معاون آموزش حرفه‌ای ـ مهندس حسن اسماعیلی دبیر فنی ـ یعقوب صبوری هنرآموز ـ حسین نصیری هنر آموز ـ مهندس محمود برنجی دبیر فنی ـ هنرسان تهران ـ عبداله یزدانی هنرآموز ـ غلامعلی زیادی رئیس دبیرستان دارالفنون ـ حسن میر سیدی رئیس اداره فنی تعلیمات متوسطه ـ محمد وفائی معاون دارالفنون ـ محمد علی عربیان دبیر ـ جواد رفیع زاده دبیر ـ جمال شادمانی دبیر ـ عبدالحمید ال‌طعمه بازرس فرهنگ استان ـ نصرت اله‌مقومی دبیر ـ محمد علی شیخان دبیر ـ سلمان بخور دبیر ـ جعفر شیخ الاسلام دبیر ـ محمد علی شیخان دبیر ـ اکبر نراقی دبیر ـ رحیم عبدی دبیر ـ فریدون کوشا دبیر ـ مهندس صالحی دبیر دانشسرای کشاورزی ـ جمال رهنمائی آموزگار ـ حسین مصطفائی آموزگار ـ اشرف الدین طباطبائی دبیر ـ ابوالقاسم کارگر دبیر ـ تقی نبوی دبیر ـ رضا حسینیان دبیر ـ ایرج وحیدی دبیر ـ پرویز حسینی دبیر ـ حسن نبویان بازرس فرهنگ ـ یداله فلاحی کارمند فرهنگ ـ محسن محتاط حسابداد دانش سرا ـ باقر شریعت پناهی کارمند ـ حسین تقوی آموزگار ـ احسان اله رضوی دبیر ـ یداله بیکدلی دبیر ـ حسین فردادیان آموزگار ـ رسول رهنما دبیر ـ رضا یکدانه آموزگار ـ محمد علی رزم آئین دبیر ـ سید ابوطالب ترجمانی معاون اداره فرهنگ ناحیه یك ـ محمد نصراله دبیر دبیرستان البرز ـ عباس پور رحیمی معاون بازرسی فرهنگ ـ حسین زادع زادگان ناظم هنرستان ـ امیر سالك معاون دبیرستان تمدن ـ محمد علی زاده ناظم دبیرستان تمدن ـ محمد فرهنگ دبیر ـ حسین ابوالحسنی دبیر ـ حاج محمودی دبیر ـ روح‌اله بدیعی مدیر دبستان سعدی ـ احمد خوشنویس نیا دبیر ـ ابراهیم عنایتی مدیر دبستان ۲۱ آذر ـ مهدی شکیبا بازرس فرهنگ استان ـ جعفر چاوشی ناظم دبستان در دشت ـ غلامحسین داغی آموزگار ـ جلال بستانوست آموزگار ـ علی خسروی منش آموزگار ـ مصطفی حجازی مدیر دبستان خواجه عبداله انصاری ـ مهدی قائم مقامی ناظم دبستان ـ مهندس علی اصغر صیادی رئیس اداره تربیت معلم حرفه ای ـ دکتر مهندس رضا کردبچه مهندس شرکت ملی نفت ـ مهندس سپهری معاون اداره آموزش حرفه‌ای ـ غلامرضا میر صنایع معاون هنرستان تهران ـ نصرت اله مظفری رئیس اداره آموزش کشاورزی ـ مهندس علی شالچیان دبیر مرکز کشاورزی کرج ـ دکتر حسن مظاهری بازرس ویژه دکتر ابراهیم قائمی رئیس دبیرستان طبری ـ عباس وفایی رئیس اداره تربیت معلم ـ مهدی پرتوی رئیس فرهنگ شهرستانها ـ هدایت اله صدرالدینی رئیس اداره بهبود ـ داود فرهمندی بازرس ویژه ـ محمد معزی رئیس داخلی بیمارستان امیر اعلم ـ هاشم کاشف دبیر دبیرستان پیرنیا ـ شاپور اعظامی دبیر دبیرستان مروی ـ محمد حسین صادق زاده دبیر ـ واجد سمیعی دبیر ـ مجبعلی دبیر سپهری بازرس فرهنگ ـ محمد علی غروی رئیس دبیرستان ـ احمد مصطفوی دبیر ـ هاشم دلپذیر دبیر ـ محمد جعفر گلپایه پور دبیر ـ رضا میر فتاحی دبیر ـ علی اصغر شریفی دبیر ـ ابراهیم شعبان زاده دبیر ـ محمد رکنی قاجار دبیر ـ اسماعیل بزرگی دبیر ـ اکبر محسنی دبیر ـ رضا مظاهری مدیر دبستان صدیق اسفندیاری ـ احمد مظاهری مدیر دبستان صدر ـ محمد حسین مبشری مدیر اداره فنی حرفه‌ای ـ یداله بهشتی پور مدیر دایره کشاورزی ـ منوچهر صیادی عضو مطبوعات کشور ـ امیر وحیدیان دبیر عبداله وحیدیان دبیر ـ حسن سخاوت معاون اداره تربیت معلم ـ علی اصغر مدیر دایره پلی کپی ـ اسماعیل ابراهیمی کارمند تربیت معلم ـ علی ولی اله زاده دبیر علی حقیری کارمند ـ هادی منتظری کارمند ـ حسین شاه اسماعیلی هنر آموز هنرستان ـ محمد نبی محمدی هنر آموز هنرستان ـ حسن حسنی هنرآموز دبیرستان ـ حسین پروین هنر آموز هنرستان ـ جوادحرم‌شاهی هنر آموز هنرستان ـ سید زین العابدین نواب صفوی هنر آموز هنرستان ـ محمد اسماعیل لساتی دبیر ـ محمود فرهمند مدیریت امور هنری ـ نظام الدین عباسی آموزگار ـ سید علی حسینی آموزگار ـ احمد نبئی آموزگار ـ محمد رضائیان آموزگار ـ مهدی جامعی آموزگار ـ عباس درابی دبیر ـ اسداله زندیه آموزگار ـ محمد نبوی کارمند ـ علی چاریان آموزگار مهدی صادقی تهران آموزگار ـ عباس میرزا کاظمی کارمند فرهنگ ـ اسکندر حق پناه مدیر دبستان . (بقیه دارد)

اهالی محترم شمیرانات

مجلس شورای ملی به مردان (آزادیخواه ـ وطن پرست ـ شاه دوست ـ باشهامت ـ ملتخواه ـ تحصیلکرده) نیازمند است جناب آقای دکترقاسم طاهباز دارای کلیه صفات بالا است باانتخاب معظم‌له برای دوره بیستم قانون‌گذاری دین خودرا به میهن عزیز ادا نمائید .

آ ـ ۱۴۸۹۵ ۱ ـ ۶ حاج حسن قندچی

قابل توجه اهالی محترم تهران

محمد علی مسعودی — مهدی کوشانفر — قبادیان

بافتخار و بپاس قدر شناسی ازخدمات گرانمایه و صادقانه‌جنابان آقایان :

محمد علی مسعودی مدیر روزنامه پست تهران ـ مهدی کوشانفر رئیس شورایعالی اصناف ـ حسینقلی قبادیان نایب‌رئیس شورایعالی اصناف که ازفرزندان برومند و باشهامت ایران وکاندیدای نمایندگی دوره بیستم مجلس‌شورای ملی میباشند مجلس جشنی ازساعت ۷ بعد از ظهر روز دوشنبه ۱۷ر۵ر۳۹ در خیابان مولوی مقابل کلانتری ۶ منعقدمستدعی است باتشریف فرمائی خود اینجانب را سپاسگزار فرمائید .

آ ـ ۱۵۹۳۳ حسین زارع

معرفی کاندیدای دوره بیستم مجلس شورای ملی از طرف نمایندگان اهالی نطنز

چون جناب حجة الاسلام‌حاج زین العابدین انصاری که سالیان دراز است درعمران آبادی‌شهرستان نطنز سهم بسزائی داشته و این موضوع از نظر هیچ فرد نطنزی پوشیده‌نیست و در اینموقع که انتخابات دوره بیستم قانونگزاری مجلس شورای ملی در شرف انجام است لذا بدینوسیله امضاکنندگان زیر بنمایندگی از طرف قاطبه‌اهالی نطنز جناب نامبرده را کاندیدای خود دانسته انتظار داردهمشهریهای گرامی نیز با ما در اینمورد حیاتی که‌بستگی به آبادانی نطنز داردهمکاری نموده تا بتوفیق خداوندمتعال با هم فکری همشهریهای عزیز ، نطنزی آباد بنانهیم .

از طرف اهالی نطنز ـ مرتضی قائمی ـ حاج سید عباس میرترابی ـ حاج محمد حسن غفاری ـ ابراهیم قائمی ـ حسین سهیلی ـ حسین کیهانیان ـ منصور بروجردیان ـ محمد آقا میری ـ قربانعلی کریم‌پور ـ جهانگیر مظفریان ـ ابوالقاسم بیدار مغز ـ مصطفی کیهانیان ـ عباس آقا سعیدی ـ علی کشمیری ـ احمد عرب ـ آقا حسین معزی ـ عیسی‌خان مدنی ـ احمد علی مدنی

آ ـ ۱۸۲۰۰

آقایان گیلانیان محترم شاهدوست ومنفرد پایتخت

حقشناسان خدمات شادروان قوام‌السلطنه ـ علاقمندان دکتر علی امینی درجلسه مشاوره انتخاباتی دوشنبه ۱۷ مرداد شش بعدازظهر شرکت فرمائید خیابان هدایت سه راه سپهسالار ـ کوچه دوم امیرمظفر شماره ۴۵۶

آ ـ ۱۵۷۶۷

خواب چیست ؟

بقیه‌ازصفحه ۹

های الکتریکی همدر خواب شدیدتر از عالم بیداری است .

بنظر میرسد که‌خواب دراثرآرامش بدست آمده بعداز بی‌نظمیهای مغزی ایجاد میشود این موضوعی است که کشفیات روانشناسی وزیست شناسی آنراتاییدمینماید ولی‌درهمه‌حال‌درسطح مغزهمواره‌بینظمی‌ودرقسمتهای‌داخلی‌آن نظم و آرامش مشهود میباشد . ظاهرا قوانین مسلمی برمغز حاکم استو همان قوانین‌است که‌تظاهرات گوناگون آنرا کنترل کرده وتوسعه میدهد . و مسالهٔ اساسی دنیای معاصر در موضوعات مربوطبروانشناسی هم کشف این قوانین وبررسی آنها است .

پاولف دانشمند روسی از مدتها قبل نشان داده‌بود که تکراریکنواخت یك صدا (مانند صدای دستگاه‌ضرب شماری) تولید خواب میکند .

(اسوالد)، (ادیمبورك) (گاستو). (مارستی) و دیگران هم هریك بطریق خاصی آنرا تایید میکنند و (اسوالد) مخصوصا پارا فراتر گذاشته ومعتقد است که‌در اثر آزار جسمی مداوم میتوان مریضی را خواباند در اثر تخلیه‌های الکتریکی منظمودر فواصل مساوی حالت چرت وسپس خواب بانسان دست می دهد .

فروید چه میگوید ؟

بعقیده فروید خواب مانند یك پیس تئاتر میباشد که آدم برای خودش بازی میکند درعالم خواب آدم بدلخواه خود دشمن خوددامی کشد، معشوق خودرا بغل میکندو هرکار دیگری رابدون هیچگونه زحمت جسمی انجام میدهد.

(کلایتمان) روانشناس اطریشی نیز ضمن‌تائید نظرفروید معتقداست که‌درآینده برای متخصصین‌مربوطه میسر خواهد بودکه چگونگی‌خواب وعوامل مختلف آنرا با ملاحظه حرکات اعضاء شخص به خواب رفته پیش‌بینی نمایند در جریان خواب ووقتی که ماکاملا در عالم رویا هستیم اعضاء بدن حرکات غیر ارادی انجام میدهد وچشمها از راست بچپ واز چپ براست گردش میکند.

کلایتمان ازروی تظاهرات گوناگون بدن‌اظهار عقیده می کند که شخص بخواب رفته در هرساعت خواب چندین مرتبه بیدار وبازمتناوبامی خوابد.

مردم رشید و مبارز تهران

کسی را بمجلس دوره بیستم بفرستید که حافظ منافع شما و خواهان سربلندی ایران عزیز باشد

جناب آقای سید جعفر بهبهانی

کاندیدای نمایندگی دوره بیستم مجلس شورای ملی را انتخاب فرمائید

دکتر حسین بنائی

بنیان‌گذار پیشاهنگی نوین ایران

مدافع **کردارنیك ـ پندارنیك ـ گفتارنیك**

کاندیدای نمایندگی تهران است

کلیه پیشاهنگان و ورزشکاران ایران وافراد شاهدوست و وطن‌پرست بدکترحسین بنائی سخنگوی جوانان رای میدهند

آ ـ ۷۹۵۸ ۱ ـ ۵

عجیب ترین کشور آسیا در آغوش هیمالیا

بقیه از صفحه یازدهم

دربازار بهوتان مردم اجناسی‌مثل پارچه را با سبزی مبادله میکنند .

عمده دیگر ، از جمله موضوعاتی‌بود که‌من میباست درباره آنها اطلاعات کافی بدست‌آورم. قبل‌ازآنکه‌پیرامون موقعیت سیاسی وتاریخی و جغرافیائی بهوتان وهمچنین قبل ازآنکه ازتلاش همگانی بسوی تمدن مدرن سخن‌بمیان آورم دوست دارم شمه‌ای درباره شاه بهوتان صحبت کنم .

اوجیگمه درجی دانك چونك ،نام دارد که‌معنی آن «رب‌النوع هراس ـ ناپذیر رعدو برق‌نیرو های کیهانی» است . لقب بهوتانی او«دروك‌گوالپو» است که‌میتوان آنرا به (پادشاه رعد ـ افکن)یا (پادشاه اژدرها) ترجمه کرد این پادشاه ۳۱ساله برآخرین کشور گوشه گیرجهان حکومت میکند. بهوتان کشور کوچکی است‌که در سینه‌کش نا هموار وسراشیب مضرس هیمالیا قراردارد.پادشاه‌جوان میخواهد کم‌کم بهوتان‌را باافزایش تماسهای نزدیك باهندبسوی دنیای نوسوق دهد درضمن‌وی میکوشد اززارعین‌خوشبخت و ثروتمند دربرابر نفوذهای مخرب اجتماعی و اقتصادی خارجی محافظت کند .

ناتمام

هموطنان عزیز

بیاری خداوند متعال وتوجهات شاهنشاه محبوب ودولت معظم جناب آقای دکتر اقبال که مقرر دارند برای دوره بیستم مجلس شورای ملی باید وکلای منتخب از محبوبترین مردم و از کسانی که در حفظ حقوق مردم کوشا و دادرس ملت باشند لذا امضاء کنندگان ـ جناب آقای حسین مرزدشتی ـ که در ایام گذشته از هر جهت امتحانات خود را از تدین و شاهدوستی و ملت‌پروری و از خودگذشتگی هائی نشان داده است با کمال‌ایمان و علاقه ایشانرا وکیل خود دانسته و میدانیم و تقاضا داریم از علاقه‌مندان بدین و شاهنشاه و مملکت و دولت و قانون از انتخاب ایشان دریغ نفرمایند که نزد خدا و رسول بتوانیم سربلند باشیم باتوفیقات ربانی وتائیدات سبحانی .

امام جماعت حاج‌شیخ ابوالحسن نجم آبادی ـ آیت‌اله مقدسیان ـ آیت اله سمنانی ـ آیت‌اله شیخ محمود اشجعی ـ امام جماعت آیت‌اله سید محمد صالح طباطبائی ـ آیت‌اله شیخ احمد کیائی ـ آیت‌اله شیخ مهدی‌مقدسیان ـ آیت‌اله زاده مقدس ـ الاحقر عزیزاله زنجانی ـ الحاج محمود جزیره ـ الحاج جعفر کاتب ـ الحاج‌خلیل کمره نژاد ـ حاج ابراهیم اکبری ـ حسن انصاری ـ مهدی‌عنقائی ـ محمدتقی ناطق خوشنود ـ خیرالحاج سید موسوی ـ رضا رجبی‌نژاد ـ رجب صابری ـ محمد تقی زرین‌بخش ـ سید باقر میری ـ علی اکبر فرخی ـ حسن دانشیار ـ حسین ودادی ـ کریم سرحدی ـ احمدمحسن زاده ـ سیدمحمدقصرنیلـ علی سلیمانی ـ رضا حمیدی ـ محمد جواد شکوئی ـ محمود کاوه ـ و امضاء های دیگر

آ ـ ۱۵۸۶۵

انجمنهای محلی تهران بجناب آقای حسین معیری عنصر شریف و کاردان و شاهدوست رأی میدهند

تبریکات

جناب آقای دکتراقبال رهبر ارجمند حزب ملیون

انتخاب آقای رضامعرفت رئیس جامعه

لیسانسیه‌های دانشسرایعالی از طرف حزب ملیون‌برای نمایندگی دوره بیستم قانونگزاری موجب خشنودی و سپاسگزاری امضاءکنندگان زیر فرهنگیان کشورمیباشد توفیق آنجناب و حزب ملیون را در اجرای منویات شاهنشاه معظم و خدمت بمیهن عزیز از خداوند بزرگ خواستاریم واین‌حسن‌انتخاب‌را بحزب‌ملیون‌تبریک‌میگوئیم

حسین محق بازرس وزارت فرهنگ ـمهدی خالق دبیر ـکیومرث مرادی تهرانی دبیر ـعلی‌اکبرگلچین رئیس دبیرستان فرهمند ـمجیدادیب لاریجانی‌دبیر ـمحمد رضا مولائی کارمند فرهنگ تهران ـمحمدکی نژاد دبیر ـ یعقوب ال‌بویه دبیر ـمهدی غزنوی دبیر ـمحمد رضا صمدمعاون دبیرستان جامی تهران ـمهندس‌احمدبشردبیرـنصرت‌اله‌علیخانی‌بازرس و روابط فرهنگ استان ـ خسرو شکوهی کارمندـکاظم‌رهبری رئیس اداره تربیت بدنی استان تهران ـاحمدناصری دفتر بازرسی استان ـ حسن نبویان بازرس اداری استان تهران ـمحمد صادق‌ثقفی بازرس اداره‌استان تهران ـمنوچهر افخمی مدیر اداره تدارکات استان ـعلی اصغر خالقی کارشناس اداره تدارکات استان ـ محمدحسین دریاباری دبیر ـ مصطفی تویسرکائی معاون کارپردازی استان ـمحمود مهرآئین بازرسی مالی فرهنگ استان‌تهران ـعبداله طاهریان متصدی رسیدگی فرهنگ استان ـ ابوالقاسم خطیبی مسئول اجرائیات فرهنگ استان ـعبدالحمید نادری رئیس اداره طبقه بندی مشاغل و حقوق ـعبداله مشیراوبهی معاون حسابداری فرهنگ استان ـ حسن‌سیادتی‌معاون‌حسابداری فرهنگ‌استان‌ـمحمد مهدی غفاری دبیر ـ سیدعباس توکلیان عشقی آموزگار ـمحمد تقی‌کدیور رئیس اداره آموزش سمعی و بصری ـحسن‌ربیعی کارمند ـجواد وکیل زاده کارمند ـ غلامرضا سلیم رئیس دبیرستان علم و هنر ـبوترابی معاون اداره تبلیغات ـسجادی رئیس اداره کارگزینی فرهنگ استان تهران ـ اسداله گیوی معاون اداره فرهنگ حومه استان ـدکتر فضل‌اله صفا بازرس فرهنگ استان تهران‌مظفررفیع‌زاده مدیرداره اداری فرهنگ‌حومه تهران ـرسید محمد مجدی معاون اداره ساختمان‌فرهنگ استان ـ علی کاوسی غروی کارمند ـ عبدالمجیدال طعمه‌بازرس فرهنگ ـعباس‌وفائی رئیس اداره تربیت معلم‌ـنصرت‌اله‌حکیم‌الهی بازرس فرهنگ ـاله کریم افشار پور معاون دبیرستان سجاب ـعباس پارسا کارمند ـ حسن نحوی کارمندـعلی‌مریدی رئیس اداره اوقاف آمل‌ـمرتضی مدیری رئیس‌اداره فرهنگ رام هرمز ـنظام‌الدین بزرگ زاده رئیس اداره فرهنگ شهسوار ـ رضی جلاجوردبیرـ دکترمهدی جویا رئیس اداره انتشارات وزارت‌فرهنگ جلیل حقیقت بررسی‌کتاب‌ـمحمدگلکار بهبهانی معاون دبیرستان‌فرهمندـ عباسعلی صرافی رئیس اداره اعتبارات ورسیدگی سید مجتبی نبوی ممیز اداره اعتبارات و رسیدگی ـحسین سیاوش کارمند اداره تربیت معلم ـفاطمی رئیس تربیت بدنی فرهنگ اراك ـمهدی فرزدقی کارمند ـ اسماعیل نفیسی کارمند ـرضازمانی مدیر دبستان هخامنشی ـیوسف عالم فلکی مدیر دبستان دولتی بهرام علیمحمد مجتبی مدیر دبستان فرزین مرتضی میر قریشی مدیر دبستان فرمانیه ـقبادی کفیل‌دبستان داریوش ـحبیب‌اله حبیب‌زاده مدیر دبستان کاخ‌ـاحمد فرزین کفیل دبستان صدر ـعلی‌اقدامی مدیر دبستان احمدیه ـعلی‌اکبرداوری مدیر دبستان خواجو ـمحمد رضا مظاهری مدیر دبستان صدیق اسفندیاری‌ـ محمد هادی شیروانی مدیردبستان یادگارـحسینعلی‌شهاب‌رئیس‌دبیرستان یادگار ـ حسن‌ذوالریاستین مدیر دبستان مفیدـیوسف کریمی مدیر دبستان ادیب نیشابوری‌ـمحمدصادق‌رضائی شوشتری مدیردبستان‌شهرام‌ـ ابوالحسن‌دانشورمدیر دبستان‌مهمان‌دوست‌ـمحمداسماعیل‌اسماعیل‌زاده‌ناظم دبستان هخامنشی ـجمشید آقائی دبیر ـکریم سمیعی دبیر ـزینالابدین منصور شاه حسینی آموزگار ـ عنایت‌اله جعفری آموزگار ـشمس‌الدین گلچین‌آموزگار ـمحمدمهدی دانش آموزگار ـ محمد صادق بیات‌ناظم دبستان هخامنشی ـجمشید آقائی‌دبیر ـکریم سمیعی دبیر ـزینالابدین شفائی کارمند ـیداله شهریاری کارمند ـاسداله‌چشمی کارمندـمحمد خسروی ـ کارمندـمحسن حسینی کارمندـحسن‌عبداللهی کارمند ـ غلام حسین رفیع‌الدین دبیر ـ جواد درهمی کارمندـ محمود حبیب‌زاده آموزگار ـاحمدحبیب زاده دبیر ـمرتضی نادری حسابدار فرهنگ‌کازرون محمد تقی صمدی کارمند ـمحمدانوری ناظم دبستان صدر ـعبدالمجید نادری دبیرـ غلام عسگری‌درویش‌زاده ناظم دبستان‌مفیدـاسفندیاردانشجو آموزگار ـعلی اصغر اشراق آموزگار ـبهلول صابر آموزگار ـ علومی آموزگار ـ سیدمرتضی میر سعیدقاضی‌آموزگار محمد طریقتی آموزگار قلوبی ناظم دبیرستان صدیق اسفندیاری‌ـ کوثرآموزگار ـ محسن‌میرزائی دبیر ـ مسعود ابوالمجد دبیر ـپرویز پور دبیر ـ محمد علی نبوی دبیر ـسید حسین میر سعیدی دبیر ـمحمد توفیق پور ـمیرهاشمی‌ـ دبیرـ عباس‌امینی نظری دبیر علی‌اصغر شریفی آموزگار ـ عبدالحسین سعیدیان دبیر ـاکبر رحیمی آموزگار ـسید حسین ذوقی شعار کارمند ـ جواد اصلان‌پور کارمند ـ صفری کوتوال معاون بازرسی اداره تعلیمات اکابر ـمرتضی مشیریان معاون دبستان‌بوعلی ـیحیی منصوری کارمند ـ ابراهیم ناهیدی کارمند ـحسن صمدی کارمند ـ سیدجواد طب کارمندـ اسماعیل‌هرزویلی کارمند ـگلل‌ملکی رئیس اداره ارز ـعباس منصوردبیر رضامنفرد رئیس دبیرستان مشکوتی رشت ـ حمید دولتشاهی ـحبیب‌اله معلم دبیر

آ ـ ۱۵۹۵۷

جناب آقای دکتر اقبال نخست وزیر محبوب ایران

جناب آقای حسین معیری وکیل پایه یك دادگستری ونایب رئیس انجمنهای محلی تهران که مردی شاهدوست وطن پرست و با ایمان و عنصری پاکدامن و شریف و کاردان میباشند از طرف حزب ملیون کاندیدای نمایندگی مردم تهران برای‌دوره بیستم‌مجلس‌شورای ملی میباشند

چون معظم‌له واجد حسن شهرت وسجایای‌اخلاقی و لیاقت‌وشایستگی میباشند علاقه و احترام دوستان و مخصوصا همکاران را بخود جلب نموده‌اند این حسن انتخاب را که مورد تایید عموم وکلای دادگستری است بعموم هموطنان و اصلاح طلبان‌تبریك و با تاییدات خداوند متعال توفیق ایشان را در انجام خدمات به میهن عزیز صمیمانه آرزومندیم

شیخ رضا ملکی ـعبدالحسین ممیززاده ـنصرت‌اله نعیمی اکبر ـ علی اکبر مستوفی زاده ـ محمد شریعتی ـ دکتر دادوند ـ سید جلیل محسنین ـ مرتضی قدوسی ـ مهدی کاشانی ـ محمد ابریشمیان ـ مهدی شریعتمدار شیرازی ـ رضا شمس ـ هوشنك کاوسی ـغلامحسین معتمدی ـ علی اکبر آذربال ـ عبداله خاوری ـ عباس قانع‌ـمحمدفراهانی‌ـ میرسید علی مدرسی روحانی ـ علی رازی ـ سید مهدی عابدی ـابوالقاسم جلالی ـ ابوالقاسم تیکه‌کن ـ احمد ندیم ـ سید محمود وقار وکلای پایه یك دادگستری

آ ـ ۱۸۱۶۲

کاندیدای تیمسار سرلشگر فرهاد دادستان راجهت نمایندگی مجلس شورای ملی در بیستمین دوره قانون گذاری به عموم ملت ایران بویژه اهالی محترم پایتخت شادباش میگوئیم

این حسن انتخاب از کانون افسران بازنشسته بهترین پاداشی‌است که‌سربازان جهاندیده که‌عمری را عملا وظیفه خدمتگذاری به‌میهن و شخص شاهنشاه به نحو احسن باثبات رسانیده بیك سرباز فداکار اعطا نموده نه تنها ملت ایران را خورسند بلکه روح‌شهدائی‌که در راه استقلال و حریت ایران در لباس مقدس سربازی جانفشانی کرده‌اند شادمینمایند ملت ایران فداکاری افسران و درجه داران بازنشسته را که برای حفظ استقلال ایران و مقام سلطنت جان بر کف نهادند فراموش نکرده وامروز مراتب قدردانی خود را باانتخاب نمایندگان کانون افسران بویژه‌تیمسار معظم سرلشگرفرهاد دادستان عملاباثبات میرسانند .

سرهنك محمدعلی محبی ـهمردیف سرگرد مظفرالدین محبی شکراله سعید پازوکی ـرحمت‌اله سعیدپازوکی ـمهدی محبی ـ محمود محبی ـ مسعود محبی ـ حاجی پازوکی ـ همردیف سروان حسن خطیبی

آ ـ ۱۵۸۶۱

انتخاب کاندیدای طبقه اصناف وبازرگانان دوره بیستم قانونگزاری

آقایان محمد مهدی لاری و علی اکبر خسروشاهی و علی اصغر بیرزاد اعضاء هیئت رئیسه اطاق بازرگانی را ضمن عرض تبریك بعموم هموطنان عزیز خصوصا اصناف و افراد صنف عطار و سقط فروش تهران تائید و توصیه مینماید .

اتحادیه صنف عطار و سقط فروش تهران و توابع

آ ـ ۱۸۱۷۸

جناب آقای دکتر اقبال رهبر حزب‌محبوب‌ملیون

انتخاب جناب آقای مهدی کوشانفر رئیس شورای عالی اصناف و جناب آقای حسینقلی قبادیان نایب رئیس شورای عالی اصناف را از طرف حزب ملیون برای دوره بیستم مجلس قانونگذاری که اصناف یکی از پایه گذاران آن بوده خالصانه تبریك گفته از این حسن تدبیر و حق گذاری آنجناب اینجانبان‌پیشه‌وران‌خیابان امیرکبیر صمیمانه‌سپاسگزاریم

محمود جایز ـ هدایت‌اله انصاری ـ هوشنك نیازمند مطلوبی ـ مهدی ملکشاهی ـ محمد حسین تهرانی ـ بشیر مبشری ـ ابراهیم‌حبیبی‌ـ جواد باقری ـ بیوك سلیمی ـ عباس خیرآبادی ـ حسن خیر آبادی ـ کریم‌حیدری‌ـحسین‌حیدری‌ـ علی‌اصغرغیوری ـحسین‌استاد دوست ـاکبر افراسیابی ـ احمد سرابی ـ عباس زرنگیان ـ هادی دستوری ـ علی جهان ـ جهانگیر جهانگلو ـ نوروز تیموریان ـ حسن مظاهری ـاسماعیل نیازمند مطلوبی ـ حسن کاظم‌زاده قزوینی ـ محمد علی دشتیان ـولی‌اله چه‌پور ـ حسین اشتیاق ـ محمد رضا اشتیاق ـ پرویز منوچهری ـ حاجی منصوری نژاد ـ سید فیاض هاشمی ـ و امضاهای دیگر

آ ـ ۱۸۲۱۸

تبریك بازرگانان

جناب آقای دکتر منوچهر اقبال رهبر باکفایت حزب‌ملیون

انتخاب و کاندیدای جناب آقای مهدی کوشانفر و جناب آقای حسینقلی قبادیان که از افراد درستکار و باشخصیت صنفی و تجاری و اقتصادی میباشند بمافرصت میدهد که به آنجناب برای این حسن‌انتخاب تبریك عرض نموده و موفقیت این خادمین بشاهنشاه و ملت را در تمام امور از خداوند خواستاریم .

حاجی محمد تقی صالحین ـ حاجی مطلب بلوری ـ حاجی اسمعیل داداش زاده ـ حاجی محمد قدس ـ زین‌العابدین خستوئی ـ حاجی محمد عبدالهیان ـ حاجی یوسف‌رجبی ـ حاجی محمود احمدی ـ محمدحسین کانجی ـ عبداله اقبال ـ حاجی محمد مومنی ـ یوسف اکبری ـ محمد تقی سیگاری ـ عبداله عبدالهیان ـ محمود برادران ابراهیمی ـ علی‌اصغر آذرنیا ـ ملك‌محمد برادران رمضانی ـ مهدی‌ملك‌پور ـ حاجی‌محمدجعفر فروغی اصفهانی ـ ابوالفتح اکبر زاده ـ جمشید رسول پور ـ حاجی غلام طالب زاده ـ محمد حسام واعظی ـ حاجی ابراهیم صراف زاده ـ حاجی رشید اکبری ـ حاجی حسین برنجیان ـ اصغر افشارنیا ـ مهدی علینقی کرامتی ـ عبدالعلی عبدالهیان ـ علی جبار زاده ـ عباس شیرازی ـ شکراله رفیع‌طاری ـ غلامعلی صالحی ـ محمود مصلحی ـ صالح فلاح‌ـ حسینعلی جلالی ـ محمد قدیراله بداشتی ـ یوسف اکبری ـ اکبرزاده ـ حسین آذرخیل ـ عبدالسلیم کینه‌چیان ـ رضا عبدالهیان ـ میرفخرحمله‌ـ عزت‌اله عزیزی ـ هوشنك نوزادی ـ حاجی حسن صالحی .

آ ـ ۱۸۲۱۸

برای جامعه فرهنگیان جای بسی مباهات و افتخار است که جنابان آقایان عبدالله گرجی و رضا معرفت یعنی دو تن از لایقترین‌و شریفترین عناصر فرهنگی کاندیدای نمایندگی دوره بیستم مجلس شورای ملی شده اند ،ما این حسن انتخاب رابعموم فرهنگیان تبریك گفته‌وامیدواریم همکاران عزیز فرهنگی ما با شرکت در انتخابات ودادن رای علاقه‌خود رابه ترقی و تعالی فرهنك باثبات برسانند .

عبدالله تبریزی رئیس دبیرستان محمد علی فروغی ـ جواد جلالیان رئیس دبیرستان ۱۵بهمن ـعبدالکریم مرتضوی رئیس دبیرستان حافظ‌ـ نورمحمد صراف رئیس دبیرستان کاظم زاده‌ایرانشهر ـ محمد هادی طوسی دبیر دبیرستان ـغلامحسین حسین زاده دبیر دبیرستان ـ حسن تبریزی آموزگار

آ ـ ۱۵۹۳۹

صدمیلیون ریال بهای کارخانه‌های فروخته شده دولتی‌است

خریداران بعدازخریدکارخانه‌هارا تغییر دادموبرای استفاده دیگری‌اختصاص‌میدهند

یکی‌از خریداران بعداز خرید کارخانه آنرا بپلاژ تبدیل کرده است

تاکنون هفت‌کارخانه کوچك‌که اغلب ضررمیدادند بفروش رفته است

تاکنون وزارت صنایع ومعادن هفت کارخانه از کارخانه هـای دولتی را بفروش رسانده است . بهای این کارخانه ها در حدود صد میلیون ریال می باشد .

مقامات مربوطه در وزارت صنایع ومعادن میگویند فروش کارخانه‌ها با تسهیلات فراوانی که در نظـر گرفته شده ادامه یك کارخانه‌دیگر نیز بعداز فروش بکلی تغییر کرده و ماشین آلات آن نیز پیاده شده واز محل کارخانه که در جای مناسبی قرار دارد استفاده دیگـر خواهد شد .

کارخانه هائی که بعداز فروش پیاده شده یا برای کار های دیگر غیراز کار قبلی کارخانه در نظـر گرفته میشود اغلب کارخانه هائی هستند که بعلت فرسودگی ماشین آلات یا اشکالات فنی دیگر یك کارخانه سود دهنده نیستند و ادامه کار آنها در سابق برای دولت‌ضرر داشته است .

بخصوص باتسهیلاتی که از نظر مدت استهلاك بدهی و پیش قسط فراهم شده میتوان امیدوار بود که بقیه کارخانه ها نیز بتدریج‌بفروش برسد .

خبرنگار ما از قول منابع مطلـع اضافه میکند که خریداران در کارخانه هائی که میخرند بمیـل خود تغییراتی میدهند یکی از خریداران قسمتی از کارخانه ایرا که خرید تبدیل به پلاژ نموده ،و از ماشین آلات نیز استفاده هـای دیگر می کند .

تعطیل شدن چنین کارخانه هائی عملا ضرری متوجه کشور نمی‌کند بلکه جای آن را کارخانه هـای دیگری در جا های دیگر که روی مطالعه و بورس های دقیق و کافی ساخته شده میگیرد .

حل هفت اشتباه

۱ـدر بالا ودرسمت چپ تصویر یك کشتی در افق دیده میشود .
۲ـدستگیره‌ایکه اسکی بازسمت چپ در دست گرفته است کمی خم شده
۳ـمحل‌قرار گرفتن‌مچ‌همین اسکی باز تغییر یافته است .
٤ـبازوی راست همین شخص خم شده است
۵ـ درمنقار پرنده ایکه در حال پرواز است یکی ماهی دیده میشود
٦ـدرعقب تصویر سمت راست یکی از امواج کوتاهتر شده است
۷ـدر سمت راست همین قایق یك‌موج بیشتر دیده میشود .

چرا ورود سیمان آزاد شد

بانك ملی بواردات سیمان کمك مالی نمیکند

امروز دروزارت بازرگانی بخبرنگار ما گفته‌شد که‌مقصود ازآزادی‌ورود سیمان‌آن‌بوده است که‌از ترقـی بهای این‌کالا که‌برای‌پیشرفت کار های‌ساختمانی نهایت ضرورت‌رادارد جلوگیری‌بعمل‌آید .گفته میشودکه میزان سیمان تولیدی در داخل‌کشور کفاف احتیاجات رامیدهد ولی‌عده‌ای بطور مصنوعی برای آن‌بازارسیاه ایجاد کرده‌اند .

ورود سیمان درسال ۳۸ بااجازه دولت بوده‌است وهمچنین امـروز خبرنگار ماازبانك ملی سئوال کرد باضرورتی که‌آزادی‌ورود سیمان از نظر دولت داشته است آیا واردات آن از کمك اعتباری‌بانك‌ملی استفاده میکند .

بخبرنگارما گفته شد که بانك بطور کلی‌تمام‌اعتبارات‌ریالی‌وارداتی را بجزدومورد که قبلا ذکر شده‌است قطع کرده وسیمان هم نمیتواند از اعتبار ریالی وارداتی استفاده کند.

بانك ملی‌در صورتی اعتبار ریالی وارداتی میدهد که کالای‌وارده‌ماشین آلات تولیدی‌ویامواد اولیه باشد و وارد کننده خودمصرف کننده آن کالاباشد وخلاصه برای‌آن ماشین آلاتی وارد کند که‌در کارخانه خود آنرا نصب وازآن بهره‌برداری‌کندو ماده اولیه از جمله موادی باشد که وارد کننده‌خود آنرا در کارخانه تبدیل بکالای‌دیگری کند .

برنامه پنجساله معدنی

وزارت صنایع و معادن برنامه ای برای فعالیت‌های معدنی خود تنظیم نموده است واین فعالیت ها قرار است در برنامه عمرانی سوم کشور گنجانیده شود .

ایران از نظر منابع و ذخائر زیر زمینی هنوز کاملا شناخته نشده است و حدود وانواع ذخائر معدنی ایران هنوز بطورکامل‌و دقیق معلوم نیست وانگهی اخذ نتیجه از فعالیت های معدنی احتیاج به مدت‌دارد .

طی برنامه سوم عمرانی قرار است یك فعالیت دامنه‌دار در زمینه اکتشاف و استخراج و بهره‌برداری توام با شناسائی ونقشه برداری معادن کشور انجام گیرد .

عملیات استخراج در مواردی که مطالعات کافی‌معدن‌شناسی بعمل آمده صورت خواهد گرفت و احتمالا استخراج معادن زغال سنك و آهن کرمان که از هر حیث قابل ملاحظه است آغاز خواهد شد .ضمنا برای استخراج مواد معدنی شناخته شده از قبیل گوگرد شیراز و پطاس دریاچه رضائیه اقدام خواهد شد .

۵۰۵۸ خانواده روستائی به‌نهضت

تعاونی پیوستند

اخیرا تحت نظر بانك‌کشاورزی ۱۵ شرکت تعاونی جدید دراستان های مختلف کشور تشکیل شده است عده اعضاء این شرکت ها ۵۰۵۸ نفر و سرمایه‌آنها یکمیلیون و دویست و چهل و هشت هزار و نهصد و پنجاه ریال است .

بنابر این باید گفت ۵۰۵۸ خانواده روستائی دیگر (هر نفر عضو اگر سرپرست یك خانواده باشد) در نهضت تعاونی کشوروارد شده واز مزایای آن برخوردار خواهند شد .

تامین برق دوشهر

برق شهر شفت واقع در استان گیلان تا چهار ماه دیگر دایرمی‌ـ شود قرار داد مربوط به‌آنراسازمان برنامه در این هفته امضاء نمود .

هزینه آن که در حدود ۱ر۷ میلیون ریال است توسط‌سازمان برنامه و شهرداری شهر مزبوربطور مساوی تامین میشود ضمنا برق شهرستان حسن کیاده واقع در گیلان نیز چهار ماه دیگر روشن میشود هزینه تاسیسات برق مزبور در حدود ۲ر۵۲٦ میلیون ریال‌است که توسط سازمان‌برنامه‌وشهرداری حسن کیاده بطور مساوی تامین خواهد شد .

شرکت‌های جدیدالتاسیس

*شرکت سهامی هلنو باسرمایه ده میلیون ریال برای انجام عملیات ساختمانی و بازرگانی بمدیریت آقایان سید محمد هاشمی و مهندس حسن امیری تشکیل گردید .

* شرکت اسکلت با مسئولیت محدود برای امور فنی و ساختمانی باسرمایه ده میلیون ریال بمدیریت آقایان رضا کرملو و سهراب کدخدا باغوسیان تاسیس شد .

* شرکت گچ سلطان‌آباد برای بهره‌برداری از معدن گچ‌سلطان آباد با سرمایه سیصد هزار ریال بمدیریت آقایان علینقی آمیزش و احمد نیکذار تشکیل گردید .

* شرکت ایران مو باسئولیت محدود برای توزیع لوازم‌آرایش مو با سرمایه نهصد هزار ریال بمدیریت آقای دکتر محمد قوامی تاسیس شد .

* شرکت ابزار موتور با مسئولیت محدود برای خرید و فروش و واردات ابزار وآلات و ماشینهای صنعتی و کلیه عملیات مجاز بازرگانی باسرمایه ده میلیون ریال بمدیریت آقایان رضاکرملو وسهراب کدخدا تشکیل گردید .

آگهی مناقصه

شرکت سهامی معادن اسفندقه حمل ۲۰۰۰۰ تن سنك وخاك کرم از معادن تابعه رااز محل معدن بعباسی بمناقصه میگذارد شرایط آگهی دردفتر شرکت واقع درخیابان جلال‌بایار شماره ۲٤ موجود وتا تاریخ ۱۳ر٦ر۳۹ برایگان در اختیار شرکت کنندگان گذاشته میشود.

۱ـ۲ آ ـ ۱۵۷۵۹ شرکت سهامی معادن اسفندقه مدیرعامل

آگهی فروش سنك‌کرم و خاکه

شرکت سهامی معادن اسفندقه هفده هزار تن سنك درجه ۱ و سه هزار تن سنك درجه ۲و پنجهزار تن خاکه کرم را طبق شرایط موجود در دفتر شرکت واقع در خیابان جلال بایار شماره ۲٤ که تا تاریخ ۱۵ شهریور ماه ۳۹ برایگان در اختیار تقاضا کنندگان‌مـ گذ ارد از طریق مناقصه بفروش میرساند .

۱ـ۲ آ ـ ۱۵۵۷۵ شرکت سهامی معادن اسفندقه‌مدیرعامل

مسئله پایگاه های

بقیه از صفحه ۸

تنهائی قادر نیستند این ماموریت را انجام دهند از طرف دیگر از لحاظ مالی هم با مخالفت هائی روبرو میشود زیرا بعقیده محافل مالی ساختن موشکها، ساختن هواپیما را بصورت مد کهنه ای در میآورد و کمپانیهای جدیدی ورشکست می شوند ولی طرفداران نظریه جایگزین کردن موشکهای اتمی بجای بمب‌اتمی فرصتی بهتر از امروز نمی بینندزیرا پس از لغو مسافرت آیزنهاور بـه ژاپن ثابت شد که وجود پایگاهها در کشور هائی که مـلل آن ناراضی هستند هیچگونه فایده ای ندارد.

بهمین جهت پنتاگون و شورای دفاع ملی بیش از هر موقع فشار میآورند تامبلغ‌بیشتری صرف ساختن موشك گردد . و اخیرا هم امریکا از انگلستان درخواست کرده تـا کار شناسائی بآنکشور اعزام دارد و از آنها در ساختن موشك استفاده نماید .

هم اکنون پنتاگون منتظر گزارش مسافرت سری دالس به کشور های متفق امریکا میباشد تابر اساس آن نظریه موشکهای اتمی را بموقع اجرا گذارد .

در شوروی هم نظریات تازه ای پیدا شده است که‌امکان دارد اصولا در استراتژی نظامی کنونی تغییراتی بوجود آورد که مثلا مالینوفسکی‌وزیر دفاع شوروی در یکی از جلسات کمیته مرکزی حزب‌کمونیست شوروی اظهار داشت که ارتش شوروی نمی تواند با وسائل فعلی بقدرت جنگی خود اعتماد داشته باشد .

شوروی در کمك

بقیه از صفحه ۸

متحده در مورد این موضوع ابراز داشته ، بسیاری از دول اروپائی امروز در صدد تقبل چنین وظایفی میباشند در حالیکه در طول‌سالیان درازمنحصرا مردم آمریکا بودند که سنگینی آنرا تحمل کردند ، خوشبختانه امروزه برای غرب این امکان حاصل است که با یك‌برنامه صحیح‌و همه جانبه و باشرکت‌موثر همه ملل خود نیروی سازمان‌یافته‌ای بوجود آورده و باروش واحدی دست بکار مسابقه شوند بشرط آنکه‌در اینمورد بخصوص از **تمام‌رقابتهائی که در تسلط به بازار های جهان بین خود دارند چشم بپوشند .**

این چنین منظره از کمك بملل عقب مانده حائز آنچنان اهمیت شگرفی است که دول بلوك شوروی در اینکه کمك های موثر خود را ـ منتها از جیب مردم خود ـبلافاصله شروع کنند کمترین تردیدی نخواهند کرد .

(دی ولت)

عراق امروز

بقیه از صفحه ۸

اما احتیاط و ملاحظه کاری قاسم درنشان دادن دست خود سه نتیجه نامساعد نیز برای عراق ببار آورده که‌ما اینجا یك بیك آنها را مطرح میسازیم .

نخستین مشگل آنست که کنترل عمومی دولت و تامین امنیت‌فردی برای مردم دچار اشکالات کلی گردیده و بدترین مشگل این نقیصه یکسال قبل پیش آمد که «جبهه مقاومت خلق» که‌یك سازمان نیمه نظامی است بر کوچه ها وخیابانهای عراق مسلط گردید و قضیه قتل عام کرکوك روی داد . به این ترتیب باید اذعان کرد که امروز در عراق اعتماد عمومی به شکل کامل و واقعی خود وجود ندارد .

دومین اشکالی که رویه قاسم پیش آورده عبارت از اینست که غالب دسته‌ها و سازمانهای متشکل سیاسی از گروههای افراطی چپ گرفته تا احزاب افراطی راست براثر کشمکش های داخلی متلاشی شده و جملگی شخص ژنرال قاسم را مسبب وضعی میدانند که بدان گرفتار آمده‌اند .

از اینجا نیز میتوان نتیجه گرفت که رژیم قاسم بریك سازمان سیاسی غیر نظامی در داخله کشور متکی نیست .

اما اشکال سوم آنست که پس از آنکه ازسال گذشته کشور عراق صحنه تصادم خونین ناسیونالیست‌های طرفدار جمهوری عرب و کمونیست‌های داخلی گردید از هم آهنگی با دیگر کشورهای عرب‌باز ماند و امروزه عراقیها تنها مانند خود را عمیقا احساس میکنند. قرائنی در دست است که نشان میدهد ژنرال قاسم از اشکالات سه‌گانه‌ای که شرح آن گذشت بخوبی باخبر است .

(ناتمام)

جناب آقای اسدالله علم دبیر کل محترم حزب مردم

انتخاب جناب آقای حاجی جلیل احمد خانلو بنمایندگی دوره ۲۰ مجلس شورای ملی که از مردان‌شجاع و مبارز و خیرخواه میباشد به حضرتعالی تبریك عرض نموده موفقیت ایشانرا از خداوند متعال خواهانیم .

آ ـ آ ـ ۱۵۹۵۱ اکبر کاظمی

جناب آقای امیر اسدالله علم

از اینکه جناب آقای جلیل احمد خانلو یکی ازروسای اصناف محترم تهران‌جزء کاندیدای آن حزب اعلان گردید باعث خوشبختی عموم اصناف تهران گردید بدینوسیله تشکرات قلبی خود را اعلام میدارم .

آ ـ ۱۵۹۵۱ محمد رضا سعادت‌فرد

جناب آقای اسدالله علم دبیر کل محترم حزب مردم

انتخاب آقای ارباب جلیل احمد خانلو بنمایندگی دوره ۲۰قانون گذاری مجلس شورایملی که ازشخصیتهای مبارز و شاهدوست می‌ـ باشد به حضرتعالی تبریك عرض و موفقیت اوراکه خدمت بمردم است ازخداوند متعال خواستاریم.

آ ـ ۱۵۹۵۱ حاج مرتضی برتری

جناب آقای علم دبیر کل و رهبر ارجمند حزب مردم

اینجانبان ساکنین بخش ۱۲ تهران کاندیدا توری‌جنابعالی‌وجناب آقای علی اکبر خسرو شاهی که از رجال نیکنام وشایسته‌کشور واز بازرگانان معروف و باتقوی تهران‌میباشند وهمواره خدمات ایشان‌مورد توجه ساکنین این بخش بوده و هست تبریك عرض نموده و موفقیت عموم کاندیدا های حزب مردم خاصه جنابعالی و ایشان را خواهانیم وامیدواریم تحت توجهات شهریار بزرك ایران کاندیدا های آن حزب توفیق خدمتگذاری بکشور عزیزمان راحاصل نمایند .

خوش بین ـ و ۲٤ امضاء دیگر

آ ـ ۱۵۳۸۹

رضا معرفت کاندیدفرهنگیان کشوررا انتخاب نمائید

نیازمندیها و آگهی های کوچک

استخدام میشود

بچندنفر دوشیزه وبانو
برای فروشندگی محصولی در منازل نیازمندیم. تلفن ۶۲۴۹۸
آ-۱۴۸۱۹ ۱-۴

استخدام پیشخدمت
چندنفر پیشخدمت باسابقه که بزبان انگلیسی آشنا باشند برای رستوران و هتل استخدام میشود داوطلبان باتلفن شماره ۴۹۴۵۲ مذاکره نمایند.
آ-۱۵۶۰۷ ۱-۴

استخدام سرپیشخدمت
یکنفر سرپیشخدمت آشنا بزبان انگلیسی برای رستوران استخدام میشود داوطلبان باتلفن شماره ۴۹۴۵۲ مذاکره نمایند.
آ-۱۵۶۰۹ ۱-۴

شرکت ساختمانی بتون ریز
بدو نفر که بتوانند متقاضیانی راکه کار های ساختمانی دارند بشرکت معرفی نمایند نیازمند است حقوق مکفی است چهار راه دروازه دولت روبروی خیابان سعدی تلفن ۶۹۴۹۵
آ-۱۸۰۷۴ ۱-۲

آموزشگاه حرفه ای کانون کار و آموزش سازمان شاهنشاهی خدمات اجتماعی برای سال تحصیلی ۳۹ - ۴۰ بچند تن معلم و استاد کار در رشته لوله کشی و مکانیك اتومبیل وماشین و زبان آلمانی احتیاج دارد ازداوطلبان واجد شرایط خواهشمند است بامدارك لازم از این تاریخ تا آخر مرداد ماه ۱۳۳۹ صبح هابدفتر کانون کار و آموزش (خیابان دی روبروی گار ماشین) رجوع نمایند
آ-۱۷۶۳۸ ۱-۲

به چهار نفر نقشه بردار
که از آموزش فرهنك فارغ التحصیل شده باشند برای خارج از تهران نیازمندیم تلفن ۶۹۴۹۵
آ-۱۸۰۴۲ ۱-۲

کارخانه الکل سازی پیروزی
مرودشت احتیاج بیکنفر متخصص فنی و مدیر داخلی که تولید الکل صنعتی و طبی نماید دارد با حقوق مکفی به آدرس مرو دشت کارخانه الکل سازی آقای معین فیلی مکاتبه فرمایند.
آ-۱۴۸۳۷ ۱-۴

دانشکده پزشکی شیراز
برای خدمت در بیمارستان های وابسته بدانشکده پزشکی احتیاج به یکنفر رئیس در مانگاه بیهوشی دارد داوطلبان بادرنظر گرفتن اینکه خدمت آنها تمام وقت بوده می توانند از تاریخ انتشار این آگهی تامدت یکماه بادر دست داشتن مدارك زیر.
۱- دانشنامه دکتری از ایران یا یکی از کشور هائیکه دانشنامه آنرا شورای عالی فرهنك پذیرفته باشد.
۲- گواهی خدمت سه سال سابقه دستیاری
۳- دفترچه خاتمه خدمت زیرپرچم یامعافی دائم از آن.
۴- گواهی حسن اخلاق ورضایت از موسسه‌ایکه داوطلب در آنجا کار میکرده است.
۵- گواهی عدم سوء پیشینه.
۶- عکس ۴در۶ چهارقطعه.
۷- رونوشت شناسنامه چهار برك
۸- تقاضای رئیس درمانگاهی.
در شیراز بدبیرخانه دانشکده پزشکی و در تهران باداره کل تعلیمات عالیه وزارت فرهنك مراجعه وثبت نام نمایند تاریخ امتحان بعدا باطلاع داوطلبان خواهد رسید استخدام قبولشدگان در مسابقه موکول به وصول اجازه استخدام وتامین اعتبار خواهد بود.
رئیس دانشگاه ودانشکده پزشکی شیراز - دکتر قربان
آ-۱۶۲۶۲ ۲-۲

شرکت تعاونی و مصرف و تهیه مسکن کار مندان و سر دفتران و وابستگان ثبت مازندران در شرف تاسیس یکنفر مدیر بصیر در امور فنی و تجاری و محاسباتی که بزبان فرانسه یا انگلیسی مسلط ودر هیچ یك از ادارات و موسسات شرکت واشتغال نداشته تضمین کافی تاحدود پانصد هزار ریال نیز داشته باشد با حقوق مکفی استخدام میکند داوطلبان مدارك و شرایط پیشنهادی با نشانی کامل خود را تانیمه شهریور ماه ۱۳۳۹ باداخل رسید بدفتر ثبت استان (ساری مرکز شرکت) تسلیم نمایند پیشنهاد رسیده خارج از مدت بی اثر است.
از طرف هیئت موسسین
علی اکبر زندی
آ-۱۸۰۰۴ ۱-۳

بفروش میرسد

ساختمانهای مدرن از هفتاد وپنج الی صد هزار تومان باکاراژ و استخر برای فروش نقد و اقساط و رهن و اجاره و تعویض حاضر است. تلفن ۹۱۰۰۵۶
آ-۱۵۱۵۱ ۱-۲

باغ فروشی
یك قطعه باغ مشجر و محصور با آب بمساحت ۸۵ هزار متر مربع واقع در ۱۲۰ کیلومتری جاده تهران مشهد میباشد. بر قطار راه آهن با شرایط سهل به فروش میرسد و یا باخانه و یاز مین ساختمانی در تهران معاوضه میشود.
طالبین به تلفن ۲۸۹۳۱ رجوع فرمایند.
آ-۱۵۵۵۹ ۱-۳

یك باب مغازه
بر خیابان شاهرضا رو بروی بیمارستان نسوان با تلفن و برق وآب واگذار میشود همچنین یك قطعه زمین بمساحت ۱۲۶ متر خیابان مازندران کوچه واحدی بفروش میرسد طالبین بتلفن ۳۶۹۰۸ مراجعه نمایند.
آ-۱۵۷۷۳ ۱-۲

فروش مستقل بدون واسطه
۲ باب کاروانسرا و ۱۵ باب مغازه بمساحت تقریبی شش هزار متر مربع واقع در میدان گمرك ابتدای خیابان شیروخورشید با لوله کشی آب تفکیك شده بدو قسمت یکجا و مجزا بفروش میرسد.
طالبین بعد از ظهر ها بتلفن ۸۵۲۶۳۸ مراجعه نمایند.
آ-۱۸۱۵۸ ۱-۳

یك کارگاه دوزندگی
مجهز بهفت دستگاه چرخهای مختلف برقی دوزندگی و مقداری نخ وبرقیل و طور اجناس آماده وسایل دیگر با تلفن واقع در مخبرالدوله خیابان باغ سپه سالار بفروش میرسد طالبین از ساعت ۱۰ الی ۱۲ بتلفن ۳۷۷۷۵ مراجعه فرمایند.
آ-۱۵۸۷۵

باشگاه مستشاران امریکائی
مقداری اثاثیه بفروش میرساند طالبین به محل باشگاه خیابان ایوبی روبروی ایستگاه تلویزیون تلفن ۸۲۱۰۲۹ مراجعه فرمائید.

کاغذ کرافت
موجودی ۱۰ تن کاغذ کرافت که از دور مدل های کرافت که صدمه دیده بوده است بقیمت جالب توجه آماده برای فروش است. تلفن ۶۳۰۸۴-۶۳۰۸۱
کارخانجات کارتن سازی ایران
آ-۱۵۷۸۵ ۱-۲

در طهران پارس خانه مدرنی بمساحت ۲۲۵ متر دارای سه اطاق تراس هال گاراژ حمام باوان ودیوترم روشوئی مستراح فرنگی لوله کشی سرد گرم آب دائم برق شبانه روزی واقع درشمال خیابان ده متری اسفالته مشجر ۶۵ هزار تومان بفروش میرسد بتلفن ۹۱۱۳۹۸ مراجعه شود

دانشکده پزشکی شیراز
برای خدمت در بخش چشم پزشکی بیمارستان سعدی وابسته بدانشکده پزشکی احتیاج بیکنفر دانشیار دارد داوطلبان میتوانند بادرنظر گرفتن اینکه خدمت آنها تمام وقت بوده از تاریخ انتشار این آگهی تامدت یکماه بادر دست داشتن مدارك زیر.
۱- دانشنامه دکتری از ایران یا یکی از کشور هائیکه دانشنامه آنرا شورای عالی فرهنك پذیرفته باشد.
۲- گواهی پنجسال خدمت رئیس درمانگاهی یا دستیاری رسمی در بیمارستان های ایران یا کشور های خارجه.
۳- دفترچه خاتمه خدمت زیرپرچم یامعافی دائم از آن.
۴- گواهی حسن اخلاق ورضایت از موسسه‌ایکه داوطلب در آنجا کار میکرده است.
۵- گواهی عدم سوء پیشینه.
۶- عکس ۴در۶ چهار قطعه.
۷- رونوشت شناسنامه چهاربرك
۸- تقاضای دانشیاری.
در شیراز بدبیرخانه دانشکده پزشکی و در تهران باداره کل تعلیمات عالیه وزارت فرهنك مراجعه وثبت نام نمایند تاریخ امتحان بعدا باطلاع داوطلبان خواهد رسید استخدام قبولشدگان در مسابقه موکول به وصول اجازه استخدام وتامین اعتبار خواهد بود.
رئیس دانشگاه و دانشکده پزشکی شیراز دکتر قربان
آ-۱۶۲۶۰ ۲-۲

بخش تزریقات و پانسمان نور
بیك نفر پزشکیار زن احتیاج دارد ساعت کار از ۷ ونیم الی ۱ ونیم بعد از ظهر واز ۴ و نیم الی ۸ ونیم بعد از ظهر داوطلبین قبل از ظهرها به میدان ۲۴ اسفند جنب ایستگاه کرج مراجعه نمایند.
آ-۱۵۹۴۷

اجاره داده میشود

مستاجرین محترم مستغلات
۱۰۰۰ منزل و آپارتمان خالی را بدون دریافت کمیسیون با حق ویزیت اجاره میدهیم لاله‌زار کاشی ۴۰۷ تلفن ۳۹۹۵۳ و ۳۹۲۹۳
آ-۱۳۵۱۷ ۱-۳۰

ده دستگاه آپارتمان با حمام آب لوله کشی و ده باب مغازه انتهای خیابان بهار سی متری فرح پهلوی اجاره داده میشود بتلفن ۳۰۳۴۹۸ مراجعه شود.
آ-۱۷۵۹۲ ۱-۵

یکباب خانه واقع درشمال خیابان صفی علیشاه دارای باغچه بزرك مشجر ۸ اطاق دو زیر زمین واطاق مستخدم و گاراژ و انبار بزرك با وسائل برق و تلفن و آب لوله اجاره داده میشود. خواستاران باتلفن ۳۲۹۷۵ مکالمه فرمایند.
آ-۱۵۶۱۱ ۱-۳

برای اجاره
دو دستگاه آپارتمان چهار و پنج اطاقه و چند اطاق تنها که مخصوص دفاتر تجارتی. هنری. مطبوعاتی. مهندسی در خیابان شاه آباد ساخته شده باجاره واگذار میشود طالبین به بازرگانی غزنوی خیابان شاه آباد اول خیابان ملت تلفن ۳۸۳۰۹ مراجعه فرمایند.
آ-۱۶۸۷۴ ۲-۲

برای اجاره
آپارتمان ۵ اطاقه تکمیل با وان - دیوترم - بر ق - تلفن - واقع در خیابان پهلوی تلفن ۸۲۶۲۸
آ-۱۸۱۷۶

واگذار میشود

یك مغازه واگذار میشود
در شاهرضا نزدیك چهارراه پهلوی دفتر معاملات پول تلفن ۴۲۵۱۲
آ-۱۵۸۸۹ ۱-۵

نوزاد
خداوند به آقای سید کمال آل‌داود دبیر وازرت فرهنك و بانو دختری عنایت فرمود که اورا شهره نامیدند
***
مقدم نورسیده را به آقای آل‌داود وخانم مهین آل‌داود شادباش میگوئیم وانشاءاله مقدم نورسیده بر ایشان مبارك خواهد بود.
عباسعلی معلم وبانو

فروش اتومبیل

اوپل کاپیتان ۵۴ ترانزیتی
خوشرنك بسیار تمیز با رادیو و پنکه و بار بند و غیره بفروش میرسد طالبین به شرکت اندوچ آقای سیار تلفن های ۵۱۷۱۰ - ۵۲۵۸۳ و ۵۲۶۳۶ مراجعه فرمایند.
آ-۱۸۰۹۲ ۱-۲

آگهی استخدام
دانشگاه تبریز برای تدریس رشته علوم تربیتی در دانشکده ادبیات و دانشسرایعالی تبریز یك تن دانشیار و یا دبیر از طریق مسابقه انتخاب و استخدام مینماید داوطلبان واجد شرایط میتوانند از تاریخ بیستم مرداد ماه سال ۳۹ لغایت ۳ ماه با دردست داشتن مدارك لازم در تهران به اداره کل تعلیمات عالیه ودر تبریز بدفتر دانشکده ادبیات تبریز مراجعه و ثبت نام نمایند. استخدام پذیرفته شدگان پس از صدور اجازه استخدام وتامین اعتبار حقوقی بعمل خواهد آمد. بدیهی است در صورتی دبیر استخدام خواهد شد که دانشیار واجد شرایط ثبت نام ننموده باشد.
رئیس دانشگاه تبریز. دکتر بازرگان
آ-۱۸۱۹۶ ۱-۳

بچند نفر کارگر دوشیزه
یابانو جهت کار و بسته بندی در لابراتوار مورد نیاز است طالبین با تلفن ۵۸۳۶۶ مکالمه نمایند.

شرکت ساختمانی بتون ریز
بدونفر که بتوانند متقاضیانی راکه کارهای ساختمانی دارند بشرکت معرفی نمایند نیازمند است حقوق مکفی است چهار راه دروازه دولت روبروی خیابان سعدی تلفن ۶۹۴۹۵

چندنفرد وشیزه یابانوکه
دارای سواد کافی باشند برای کار های کمك لابراتواری مورد نیاز است داوطلبین بین ساعات ۱۰ الی ۱۳ بتلفن ۴۳۹۷۸ مراجعه نمایند.
آ-۱۸۲۶۲

مستغلات

دومیلیون ریال وام میخواهیم
مبیع ده ملیونی تلفن ۴۵۲ ۵۱ ۸
آ-۱۵۲۹۱ ۱-۶

پول شرطی
هر مبلغ بخواهید موجوداست بدفتر معاملات پول شاهرضامقابل کافه‌شهرداری تلفن ۴۲۵۱۲ رجوع فرمائید
آ-۱۵۸۸۹ ۱-۵

خانه در خیابان پهلوی
ایستگاه وزیری مدرن چهار طبقه خالی بعلت مسافرت بخارج باراضی اطراف شهر معاوضه میکنیم طالبین بدفتر معاملات پول شاهرضا تلفن ۴۲۵۱۲ رجوع فرمایند
آ-۱۵۹۳۵ ۱-۵

برای تهیه مسکن وخریداری
زمین های مساحت یکصدمتر ودویست متر مربع واقع در انتهای خیابان گرگان شمالی میدان ثریا کوچه سرهنك هدایت بمغازه ساعت وجواهر فروشی شرکت امیدواران و نوس خیابان اسلامبول تلفن ۳۴۹۸۰ مراجعه فرمائید.

گم شده

یکفقره چك شماره ۱۹۹۶۱۸
بانك اصناف شعبه بهارستان بمبلغ ۲۰۰۰۰ ریال از حساب جاری ۲۵۸۵ محمد صادق ایمان علی زاده مفقود گردیده بدینوسیله باطلاع میرساند ازدرجه اعتبار ساقط است.

سری دسته‌چك مفقوده شماره ۳۴۲۵۵۱ الی ۳۴۲۵۷۵ از درجه اعتبار ساقط است.

پنجهزار مژدگانی
یکعدد کیف دستی برنك قهوه‌باز محتوی پرونده شخصی روز شنبه پانزدهم مرداد در تاکسی جا مانده با تلفون ۶۵۱۱۵ مراجعه مژدگانی دریافت دارید.

سند مالکیت بنام قربانعلی
پیوره گمشده است هرکس پیدا کرد بنشانی فروشگاه فردوسی بازرسی به تقای عنوان دوستکام مراجعه و مژدگانی دریافت دارد.

بدینوسیله باطلاع میرساند پروانه خروج شماره ۳۴۹۴ مورخه ۶ر۹ر۳۷ اینجانب فریبرز یارزند که مفقود شده از درجه اعتبار ساقط است.

در تاریخ ۹ر۵ر۳۹
یکبرك چك بشماره ۴۸۵۵۸۹ یك بیست و چهارم عهده بانکملی ایران شعبه شهر ری حساب جاری شماره ۱۳۱۷۵۲ بمبلغ ۱۵۰۰۰ ریال در وجه حامل صر رسید ۳ر۶ر۳۹ مفقودگردیده است بدینوسیله باطلاع میرساند چك مذکور از درجه اعتبار ساقط است.
علی اصغر علی اکبری

شب جمعه ۱۴ر۵ر۳۹ ساعت ۸ و نیم یك کیف دستی محتوی دفاتر پلمپ شده بنام شرکت سعید فر و مقداری سفته و مدارك تجارتی ومبلغ ۴۹۶۰۰ ریال پول در یك تاکسی بنز خاکستری رنگ جا مانده است بهر کس که اسناد مربوط را تسلیم نماید مبلغ ۱۰ هزار ریال به عنوان جایزه پرداخت خواهد شد البته مراتب فوق باطلاع اداره راهنمائی ورانندگی در همان ساعت داده شده است ضمنا در روزنامه رسمی کشور هم آگهی شده است.
مدیر شرکت سعیدفر
آدرس بازار سرای اردیبهشت شماره‌ها ۸۷-۸۶ تلفن ۲۷۵۱۳

آموزشگاههای فنی

کلاس نقشه برداری
روز بیستم مرداد یك کلاس جدید نقشه برداری در کاخ علم
آموزش فرهنك
که مجهز به تمام وسایل ودوربین های نقشه برداری است تشکیل می‌گردد. داوطلبان بعد از پایان دوره کلاس مانند سایر دانشجویان با حقوق مکفی استخدام میشوند.
چهارراه دروازه دولت روبروی خیابان سعدی آموزش فرهنك

کلاس نقشه برداری
دوره جدید کلاس نقشه برداری زیر نظر مهندسین دانشمند و با استفاده از دوربینهای مخصوص و لوازم کامل از روز هفدهم مرداد ماه تشکیل میشود قبلا نامنویسی کنید.
کاخ دانش
نادری - نورسیده بچهار راه اسلامبول

احتیاجات زنانه

رستوران ژاله مخصوص خانواده‌ها است دارای چلو کباب مطبوع وسایر اغذیه متنوع و لذیذایرانی و فرنگی اول لاله زار نو جنب سینما متروپل تلفن ۳۲۳۳۱ ناهار کامل ۵۵ ریال

روغن کرمانشاهی زرین
خالص و علاترین روغن کرمانشاه
مرکز پخش بازارسرای میرعلیقلی تلفن ۲۸۷۸۵
وتمام لبنیات فروشیهای معروف
آ-۱۳۳۰۳ ۱-۱۲

آموزشگاههای علمی

تدریس انگلیسی
دانشجوئی با سابقه ممتد در تدریس انگلیسی حاضر بتدریس خصوصی است لطفا به تلفن ۲۱۲۱۱ مراجعه فرمائید.
آ-۱۵۶۰۵

آگهی های کوچک

کمپرسور شرام Schramm
ساخت امریکا ۶ر۳ متر مکعب هوا در دقیقه متحرك دیزل. کم خرج سبك و پر نور از نماینده کارخانه شرکت سهامی آباد روبروی اداره نظام وظیفه شماره ۶۸ تلفن ۴۴۱۱۰ بقیمت کارخانه خریداری فرمائید.

کارد وچنگال زنگ نزن
سیلکما
یك عمر خدمتگذار شماست
Silkema

برای اطمینان در خرید سیلکمای اصلی زنگ نزن ونقره دار ۱۰۰ سیلور جزئی فروشی مجاز مغازه ساحل خیابان شاه - چهارراه کاخ
آ-۱۸۱۷۴

تقویم اطلاعات

یکشنبه شانزدهم مرداد ۱۳۳۹
یکشنبه سیزدهم صفر ۱۳۸۰
یکشنبه هفتم اوت ۱۹۶۰
اذان صبح: ساعت ۳ و ۳۰ دقیقه
طلوع آفتاب: ساعت ۵ و ۲۰ دقیقه
غروب آفتاب: ساعت ۱۸ و ۵۸ دقیقه

صاحب امتیاز و مدیر مسئول: عباس مسعودی
جای اداره خیابان خیام چاپخانه اطلاعات

راهنمای پزشکی اطلاعات

دکتر محمود متین
جراح و متخصص بیماریهای زنان وزایمان از آمریکا شماره تلفن مطب ۴۴۱۴۸ منزل ۴۲۳۹۵ نشانی: خیابان کاخ شمالی

دکتر سید محمدابراهیم فتاحی
متخصص درجراحی وبیماریهای زنان وزایمان باسابقه دوازده ساله همه روزه از ساعت ۵ الی ۷ر۵ بعداز ظهر. آدرس میدان ۲۴ اسفند اول خیابان سی‌متری نبش خیابان مشتاق
تلفن ۹۱۰۸ ۴

مطب دکتر زهرائی
در میدان خراسان افتتاح شد پذیرائی عصرها

دکتر رفیعی
از دانشگاه پاریس معده، کبد، روده - پذیرائی ۴ تا ۸ بعد از ظهر خیابان جامی اول کوچه پاریس تلفن ۶۳۰۶۰

دکترهای متخصص درمجاری ادرار و تناسلی
دکتر محمدرضا مسند
رزیدنت سابق بیمارستانهای امریکا درمان قطعی بیماریهای مقاربتی دروازه دولت روبروی ساختمان فیات تلفن - ۳۰۲۵۴۸ - پذیرائی عصر ها ازساعت ۵ الی ۸ بعداز ظهر.

درمان قطعی سوزاك تازه و کهنه و ضعف قوای تناسلی
دکتر جناب زاده دارای گواهی نامه از دانشکده طب فرانسه صبح وعصر خیابان منوچهری مقابل کوچه دبیرستان ژاندارك

دکتر ا - پولوسا
متخصص بیماریهای مقاربتی مجاری ادار تناسلی خیابان فردوسی اول کوچه صادق تلفن ۴۶۵۸۹ پذیرائی صبح و عصر

پلی کلنیك
دکتر مجاهدی دکتر صدیقی
رزیدنت سابق بیمارستانهای امریکا بیماریهای داخلی - اطفال. مقاربتی ترك تریاك و سایر مواد مخدره ترك الکل
مجهز بدستگاههای رادیو سکوپ اثروسل ترابی (بخور بنی سیلین وغیره) دیاترمی
پذیرائی بعداز ظهرها وایام تعطیل وشبها تاصبح خیابان شاه روبروی مسجد سجاد شماره تلفن ۴۹۵۲۶

دکتر رحمانی
متخصص امراض اعصاب و روح از دانشگاه لندن خیابان پهلوی بالاتر از چهارراه امیراکرم تلفن ۴۵۱۱۴ پذیرائی صبح و عصر.

دکتر عباس نیك‌نژاد
متخصص از دانشگاه پاریس در بیماریهای معده - روده - کبد - لوزالمعده ودرمان بواسیر بدون عمل فیستول - فیسور بامتد موتر.
دروازه شمیران خ گرامی

کیک امشب پزشکان

آقای دکتر اسفندیار فرخانی: خیابان گرگان - چهار راه عظیم پور
آقای دکتر احمد مافی: خیابان شمیران ایستگاه سید خندان تلفن ۸۱۳۲۱
آقای دکتر مظاهری: خیابان شمیران سی متری مقابل اداره رادیو
آقای دکتر اسلام دوست: خیابان حشمت الدوله چهار راه گلشن تلفن ۶۳۰۶۷
آقای دکتر عبدالحسین نراقی: خیابان ایرج بین بهار و شمیران
آقای دکتر محمود انگجی: خیابان دروازه دولت مقابل پمپ بنزین تلفن ۳۵۹۴۴
آقای دکتر کرامت الله فرهودی: خیابان شاهرضا چهار راه پل چوبی تلفن ۸۳۵۱۰
آقای مهرداد پاك نیا: خیابان آذربایجان چهار راه خوش تلفن ۶۵۰۷۳

تلفن های اطلاعات

تلفنخانه ۳۰۰۱۰ تا ۳۰۰۱۹
سرویس حوادث ۳۰۳۵۶۹
اطلاعات هفتگی ۳۰۴۸۷۸
اطلاعات بانوان ۳۰۳۳۱۳
اطلاعات جوانان ۳۰۴۵۹۱
اطلاعات کودکان ۳۰۴۵۹۱
شعبه آگهی ها ۳۰۵۱۰۸-۳۰۲۶۳۳
کانون آگهی طوطی نو ۳۰۴۵۹۲-۳۰۴۵۹۳

امشب بکدام سینما میروید؟

سینماهای درجه یک

سینما آسیا (تلفن: ۴۲۹۰۹)
فریاد (وایداسکرین - دوبله بفارسی) باشرکت: روسانا اسکیافینو. شروع: ۳۰ر۱۰ صبح - ۳-۵-۷-۹ بعد از ظهر

سینما امپایر (تلفن: ۶۷۲۵۲)
کاشف اسرار با شرکت: ری - میلاند - باری جونز. شروع: ۳۰ر۱۰ صبح - ۳-۵-۷-۹ بعد از ظهر (تراس مهرویان ساحل شروع ۳۰ر۷ - ۳۰ر۹ بعد از ظهر)

سینما ایران (تلفن: ۳۶۲۵۴)
آئینه تاکسی با شرکت: دابش - پرخیده شروع: ۳۰ر۱۰ - صبح - ۳۰ر۲ - ۳۰ر۴ - ۳۰ر۶ - ۳۰ر۸ بعد از ظهر.

سینما پلازا (تلفن ۴۴۲۵۵)
ضربه شیطان (دوبله بفارسی) باشرکت ارسن ولز - جانت لی - شروع ۳۰ر۱۰ صبح - ۳-۵-۷-۹ بعداز ظهر

سینما تخت جمشید (تلفن ۴۳۵۵۰)
سفر (رنگی) باشرکت: دبوراکر - یل برایتر شروع: ۳۰ر۲ - ۴۵ر۴ - ۷ - ۱۵ر۹ بعدازظهر

سینما دریوین (تلفن: ۹۱۱۵۴۳)
ماه ابی است (دوبله بفارسی) با شرکت: ویلیام هولدن - وان آدامز شروع: ۳۰ر۷ - ۳۰ر۹ بعداز ظهر

سینما رادیوسیتی (تلفن: ۴۳۳۲۰)
یکه تاز آسمانها (ویستاویژن - رنگی - دوبله بفارسی) با شرکت: جان وین - مورین اوهارا شروع: ۱۱ صبح - ۳-۵-۷-۹ بعد از ظهر

سینما رکس (تلفن: ۳۴۱۶۹)
تپه‌های خشمگین باشرکت: ربرت میچم - استانلی بیکر - شروع: ۳۰ر۱۰ صبح - ۳۰ر۲ - ۳۰ر۴ - ۳۰ر۶ ۳۰ر۸ بعدازظهر.

سینما حافظ (تلفن: ۳۴۰۷۴)
جنگجویان مداکار باشرکت: جمس گارنر - جك واردن - شروع ۳۰ر۱۰ صبح - ۳۰ر۲ - ۳۰ر۴ - ۳۰ر۶ - ۳۰ر۸ بعداز ظهر

سینما مولن روژ (تلفن: ۳۰۳۰۳۰)
عول نیویورك (دوبله بفارسی) با شرکت: جان براگری - سالاپاورز. شروع: ۱۱ صبح - ۳-۵-۷-۹ بعد از ظهر

سینما نیاگارا (تلفن: ۶۵۳۰۷)
بیخانمان (رنگی - دوبله بفارسی) باشرکت: جینوچروی - پیر براسور شروع: ۳۰ر۱۰ صبح - ۳۰ر۲ - ۳۰ر۴ - ۳۰ر۶ - ۳۰ر۸ بعدازظهر.

سینما آریا تلفن: ۳۷۹۵۶
فاتح ژاپن (سینما سکوپ - رنگی - دوبله بفارسی) باشرکت: جان وین - ایکوآندو. شروع: ۳۰ر۱۰ صبح - ۳۰ر۲ - ۳۰ر۴ - ۳۰ر۶ - ۳۰ر۸ بعد از ظهر (تراس: ۳۰ر۷ - ۳۰ر۹ بعد از ظهر)

سینما اسکار (تلفن ۴۵۷۹۷)
بیست هزار فرسنگ زیر دریا استوپ تمام رنگی با شرکت: کرك دوگلاس - جمس میسون شروع: ۳۰ر۱۰ - ۳۰ر۲ - ۳۰ر۴ - ۳۰ر۶ - ۳۰ر۸ بعد از ظهر

سینما المپیا (تلفن: ۶۵۷۹۸)
سیل وحشت (دوبله بفارسی) با شرکت: آن هیوود - هواردکیل شروع: ۳۰ر۲ - ۳۰ر۴ - ۳۰ر۶ - ۳۰ر۸ بعدازظهر.

سینما ایفل (تلفن: ۴۰۱۱۶)
جنگجویان کوهستان (سینما سکوپ رنگی) باشرکت: ریتاگام. شروع: ۳۰ر۱۰ صبح - ۳-۵-۷-۹ بعداز ظهر

سینما نرلبان (تلفن: ۳۳۵۳۵)
وایکینك (تکنی راما رنگی - دوبله بفارسی) باشرکت تونی کرتیس - جانت لی. شروع: ۱۰ صبح - ۴-۶-۸ بعداز ظهر

سینما پارك (تلفن: ۳۹۶۳۷)
آتش بر فرازرم (دوبله بفارسی) با شرکت: فرانکو فابریزی - هلن رمی شروع: ۳۰ر۱۰ صبح - ۳۰ر۲ - ۳۰ر۴ - ۳۰ر۶ ۳۰ر۸ بعداز ظهر

سینما تهران (تلفن: ۳۸۱۶۵)
عدالت (دوبله بفارسی - باشرکت: ترکس - پیردیپ کومار شروع: ۳۰ر۱۰ صبح - ۳۰ر۲ - ۳۰ر۴ - ۳۰ر۶ - ۳۰ر۸ بعد از ظهر (تراس: ۳۰ر۷ - ۳۰ر۹ بعد از ظهر)

سینما چارلی (تلفن: ۶۸۴۶۱)
خورشید همچنان میدرخشد (سینما سکوپ - رنگی) با شرکت: آوا گاردنر تیرون پاور شروع: ۳۰ر۱۰ صبح - ۳۰ر۲ - ۴۵ر۴ - ۷ - ۱۵ر۹ بعداز ظهر

سینما دیانا (تلفن: ۴۲۰۱۰)
آتش بر فراز رم (دوبله بفارسی) با شرکت: هلن رمی - فرانکو فابریزی. شروع: ۳۰ر۱۰ صبح - ۳۰ر۲ - ۳۰ر۴ - ۳۰ر۶ - ۳۰ر۸ بعداز ظهر (تراس: ۳۰ر۷ - ۳۰ر۹ بعداز ظهر)

سینما دنیا (تلفن: ۳۳۸۱۲)
برای تعمیرات تعطیل است

سینما رویال (تلفن: ۴۹۷۸۵)
تپه‌های خشمگین باشرکت: ربرت میچم - جیا اسکالا شروع: ۳۰ر۱۰ صبح ۳ر۵ - ۷ - ۹ بعدازظهر.

سینما سعدی (تلفن: ۳۶۴۲۴)
فریاد (وایداسکرین - دوبله بفارسی) باشرکت: روسانا اسکیافینو. شروع: ۳۰ر۱۰ صبح - ۳۰ر۲ - ۳۰ر۴ - ۳۰ر۶ - ۳۰ر۸ بعد از ظهر

سینما سیلا (تلفن ۳۶۴۲۴)
ضربه شیطان (دوبله بفارسی) با شرکت: ارسن ولز - جانت لی - شروع ۳۰ر۱۰ صبح ۳۰ر۲ - ۳۰ر۴ - ۳۰ر۶ - ۳۰ر۸ بعداز ظهر (تراس: ۳۰ر۷ - ۳۰ر۹ بعداز ظهر)

تراس سینما کریستال تلفن ۳۷۶۷۵
عول نیویورك (دوبله بفارسی) با شرکت: جان براگری - سالاپاورز. شروع: ۳۰ر۷ - ۳۰ر۹ بعد از ظهر (سالن): جهنم منجمد (دوبله بفارسی) با شرکت: الین استوارت. شروع: ۳۰ر۱۰ صبح - ۳۰ر۲ - ۳۰ر۴ - ۳۰ر۶ - ۳۰ر۸ بعد از ظهر.

سینما کارون (تلفن: ۴۰۰۶۵)
شبیخون بزرك (سینماسکوپ - رنگی - دوبله بفارسی) باشرکت: کریمه. شروع: ۳۰ر۳ - ۳۰ر۵ - ۳۰ر۷ - ۳۰ر۹ بعد از ظهر.

سینما مترو پل (تلفن: ۳۹۴۱۰)
کاشف اسرار با شرکت: ری - میلاند - باری جونز. شروع: ۳۰ر۱۰ صبح - ۳۰ر۲ - ۳۰ر۴ - ۳۰ر۶ - ۳۰ر۸ بعد از ظهر

سینماهای درجه دو

سینما پردیس
دلیران با شرکت: رابرت راین - ویرجینیا مایو. شروع: ۳۰ر۱۰ صبح - ۳۰ر۲ - ۳۰ر۴ - ۳۰ر۶ - ۳۰ر۸ بعد از ظهر

سینما تاج (تلفن ۳۳۰۶۴)
روبنسون کروزونه (رنگی) باشرکت دان اومرلی. شروع: ۳۰ر۱۰ صبح ۴۵ر۲ - ۴۵ر۴ - ۴۵ر۶ - ۹ بعداز ظهر

سینما سیلوانا (تلفن: ۳۳۷۷۷)
بلبل طلائی (دوبله بفارسی) شروع: ۳۰ر۲ - ۳۰ر۴ - ۳۰ر۶ بعد از ظهر (تابستانی: ۳۰ر۸ بعداز ظهر)

سینما فردوسی (تلفن: ۳۵۷۸۴)
فاتح ژاپن (سینما سکوپ - رنگی - دوبله بفارسی) باشرکت: جان وین - ایکوآندو شروع: ۳۰ر۹ صبح - ۳۰ر۲ - ۳۰ر۴ - ۳۰ر۶ - ۳۰ر۸ بعد از ظهر

سینما فری (تلفن: ۲۷۸۹۳)
عدالت (دوبله بفارسی) با شرکت: ترکس - پرادیپ کومار. شروع: ۳۰ر۴ - ۳۰ر۶ - ۹ بعد از ظهر

سینما مراد (تلفن ۳۷۳۸۹)
بهار زندگی عربی دوبله به فارسی باشتراك صبا اسمعیل شوقی. شروع: ۳۰ر۲ - ۳۰ر۴ - ۳۰ر۶ - ۳۰ر۸ بعدازظهر.

سینما مشعل (تلفن ۳۳۸۲۶)
دلاوران تکزاس (سینماسکوپ - رنگی) باشرکت: ادی مورفی شروع: ۳۰ر۱۰ صبح ۲ - ۴ - ۶ - ۸ بعدازظهر

آخرین تغییرات سینماهارا درصفحه ماقبل آخر مطالعه فرمائید

نوریکه هرگز خاموش نمیشود!

خیلی زود شعلهٔ بیداد اسکندر فروخفت، امّا نور عظمت شاهنشاهی ایران هرگز خاموش نمیشود...

حزب ملیّون

مشعل افتخارات دو هزار پانصد ساله ما را نگهبانی میکند

برای دورهٔ بیستم قانونگذاری، بنامزدهای حزب ملیّون رأی بدهید

نامزدهای نمایندگی حزب ملیّون از تهران:

دکتر احمد امامی - دکتر محمّد شاهکار - محمّد علی مسعودی - دکتر عباس نفیسی - دکتر رضا سرداری
محمّد عبدالله گرجی - مهدی لاری - علی اصغر پیرزاد - مهدی کوشانفر - حسینقلی قبادیان
رضا معرفت - احمد مهران - حسین معیّری - فتح الله غفاری - تقی آقا شریف

منفردین تجزیه شدند

بقیه از صفحه اول

تائید شد ..

در این موارد امروز خبرنگار ما باآقای فرود تماس گرفت و نظر وی را سئوال کرد • آقای فرود گفت: بطوریکه مستحضر هستید ما منفرد هستیم و منفردین هر کدام دراتخاذ رویه آزاد هستند بین جنابان آقایان بهبهانی و دکتر امینی‌با آقای‌درخشش توافقهائی حاصل شده و آقای درخشش هم‌در جلسات انتخاباتی‌خود از آقایان دعوت میکند و همینطور آقای علم هم نسبت به آقای دکتر امینی و بهبهانی کمال حسن نظر را دارد و بنده هم نسبت به چند نفر از آقایان کاندیدا های حزب ملیون کمال موافقت و دوستی را دارم که درراس آنهاآقایان محمد علی‌مسعودی گرجی ، معرفت ، کوشانفر قبادیان‌و عده ای دیگر قرار دارند • شاید همین مناسبات آقایان بهبهانی ودکتر امینی باآقای درخشش و آقای دکتر امینی و مناسبات ایشان با آقای علم مناسبات بنده با آقایان‌کاندیدا های حزب ملیون موجب این‌شایعات شده است و الا اختلافی بین مانیست و مکرر در مکرر بنده در سخنرانیهای انتخاباتی عرض کرده ام که اگر بین کاندیدا های احزاب باشند کسانیکه اهالی محترم تهران بآنها تمایل و محبت دارند بنده و آقای رشیدیان با آنها همکاری و مساعدت خواهیم نمود و البته دوستان تا حدودیکه مقدورشان باشد کمك متقابل بهم میکنند چه آنکه کلیه مساعی احزاب جلب آراء افراد غیر حزبی است بنابراین اگرآقایان محمد علی‌مسعودی گرجی ، معرفت ، کوشانفر ، قبادیان وسایر آقایان توصیه ای‌ازمن بافراد غیر حزبی بکنند این دلیل اختلاف بین منفردین نمیباشد و منهم نسبت به آقایان بهبهانی و دکتر امینی‌کمال علاقه را دارم و دوستان میدانند همه وقت ذکر خیر آنها را کرده‌ام وتوصیه آنها را هم بمردم نموده‌ام و هیچ‌مانعی ندارد که از جانب‌بنده توصیه‌ای هم باهالی محترم تهران برای دوستان حزبی بشود. واین مسائل نمی‌تواند دلیل اختلاف بین منفردین بشود. خصوصا که ما منفردیم وحق‌داریم از هر محل‌که بتوانیم برای‌خودودوستان جلب‌رای بنمائیم.

خبرنگار ما پیرو مصاحبه خود باآقای فرود اظهارنظر میکند که باین ترتیب هنگام اخذ رای‌درتهران آقایان فرود ورشیدیان از آراء افراد غیر حزبی علاقمند به حزب ملیون استفاده خواهند کرد و نیز آقایان کاندیداهای حزب ملیون‌از آراء طرفداران آقایان فرود و رشیدیان برخوردار خواهند شد.

۷۰ صندوق در ۷۰ محل

از صبح امروز جلسه انجمن‌نظار تهران بریاست آقای جمال اخوی و باحضور آقای مصطفوی فرماندار تهران و سایر اعضا در استانداری تهران تشکیل گردید . آقای خستو که بسمت سخنگوی انجمن تعیین شده‌است گفت محل هائی که باید صندوقهای آراء در آنها گذارده شود از طرف انجمن‌تعیین شده و فقط منتظر هستیم تا وزارت فرهنك فهرست دبستانهای محلات را برای انجمن بفرستد تا بادرنظر گرفتن تعداد شعب صندوقهای رای در حوزه ها نصب و شروع به اخذ آراء گردد بخبرنگاران گفته‌بودند که تا آخر وقت اداری امروز این لیست را در اختیار روزنامه‌هاخواهند گذاشت ولی گذشته اینکه این‌کار عملی نشد هیچیك از آقایان حاضر نشدند با خبرنگاران تماس‌بگیرند . آقای خستو در مورد انتخاب‌اعضای انجمن های محلی گفت تعداداعضای این شعب از نهصد نفر کمترخواهد بود ولی لیست آن تهیه شده و هم اکنون در اختیار ما قرار دارد و مطالعه میکنیم تا از میان این‌جمع افرادی را که صالح برای انجام انتخابات نقاط مختلفه شهر میباشند انتخاب کنیم

در وزارت فرهنك

در آخر وقت اداری امروز آقای دکتر دارائی عضو انجمن باتفاق آقای کوثری مدیر کل فرهنك به‌وزارت فرهنك رفتند تا در آنجا لیست مدارس و حوزه ها را باهم مقایسه و محل قطعی اخذ آراء را در نقاط مختلفه شهر تعیین نمایند . آقای خستو امروز رسما اعلام کرد که عصر امروز لیست شعب‌درامنتشر خواهد کرد .

خروج

* آقای دکترمهدی وکیل نماینده دائمی ایران در سازمان ملل متحد بامریکا
* آقای غلامعلی سیف ناصری آجودان مخصوص شاهنشاه باروپا
* تیمسار صدیق پاشا اختیار رئیس راهنمائی و رانندگی بآنکارا
* آقای‌محمدعلی شاپوریان وابسته مطبوعاتی سفارتکبرای‌شاهنشاهی درواشنگتن بامریکا
* آقای سیف‌اله‌سکه‌چی کنسولیار سرکنسولگری ایران در بمبئی به بمبئی

تشنج در انتخابات

بقیه از صفحه اول

ها از صندوق انتخاباتی این منطقه سر دربیاورند تحمیلی خواهند بود. مردم با این شعارها در مسجدجامع اجتماع کرده بودند و برای رای دادن حاضر نشدند تا ظهر دیروز بیش از ۳۳ رای در صندوق‌انتخابات پل سفید ریخته نشد و هنگام عصر هم دیگر کسی بسراغ صندوق انتخابات‌نرفت‌جریان بوسیله‌بخشدار و فرمانده ژاندارمری بساری‌وشاهی اطلاع داده شد فرماندار شاهی و فرمانده گروهان‌ژاندارمری باعده‌ای قوای انتظامی وارد پل سفیدشدند و وعدهٔ رسیدگی دادند فعلا وضع انتخابات این منطقه نامعلوم است وچنانچه باین‌اعتراضات مردم‌توجهی نشود و انجمن نظارت منحل نگردد بیم اغتشاشاتی میرود هم اکنون اخذ آراء متوقف میباشد.

در جهرم

از چهار روز قبل از شروع اخذ آراء در جهرم آقای نبوی کاندید حزب مردم بتهران رفت از دو روز پیش اخذ آراء شروع شد ولی‌اغلب اهالی در انتخابات شرکت نکردند و از آنروز تاکنون عده‌ای ازاهالی در تلگرافخانه متحصن گردیده و تلگرافاتی بمرکز مخابره نموده‌اند. جمعی از اهالی نیز پریروز عصر برای اعتراض‌نسبت بانتخابات‌جلوی اعضای هیئت نظار را گرفتند در نتیجه زدوخورد مختصری درگرفت که عده‌ای دستگیر و بشهربانی اعزام شدند . برای تقویت پلیس شهربانی جهرم عده‌ای پلیس از شیراز بجهرم وارد گردیده و همچنین عده‌ای ژاندارم از اطراف باین شهرستان اعزام گردیده‌است

در شهر ری

عصر دیروز موقعی که هیئت نظارت بر انتخابات‌جهت اخذتصمیم نهائی برای تعیین روز اخذ رای در فرمانداری شهر ری تشکیل جلسه داده بود و عده‌ای از اعضای حزب مردم در مقابل فرمانداری اجتماع کرده بودندناگهان‌عده‌ای‌ازمنفردین سر رسیدند و چون بیم زدو خورد میرفت مامورین انتظامی مداخله کردند . در این هنگام چند نفر از منفردین بدستور سرپرست فرمانداری وارد جلسه هیئت نظار شدند ولی با اعتراض شدید اعضای انجمن مواجه گردیدند پلیس‌دخالت کرد و افراد مزبور را از جلسه خارج کرد چون مجددا سرپرست فرمانداری باعضای انجمن پیشنهاد کرد که جلسه را متوقف نمایند اعضای هیئت نظار اعتراض نمودند و از جلسه‌خارج شدنددراین هنگام سرپرست فرمانداری دستور توقیف اعضای انجمن نظار را صادر کرد . اعضای انجمن که‌این عمل‌سرپرست فرمانداری را بر خلاف قانون می‌دانستند در فرمانداری اعتصاب‌غذا اعلام داشتند از طرفی مردم هم در مقابل فرمانداری فریاد اعتراضشان بلند بود . سرپرست فرمانداری که وضع را وخیم میدید دستور داد اعضای انجمن را آزاد کنند و رفع اعتصاب غذا شد . آقای حاج‌افضلی رئیس هیئت نظار در میان عدمای از اهالی اظهار داشت از طرف سرپرست فرمانداری بعناوین‌مختلف در کار انتخابات تعلل میشود واز مردم خواهش کرد که‌نظم رارعایت کنند ساعت ۹ شب جلسه انجمن نظارت بر انتخابات شهر ری‌بدون اخذ نتیجه پایان یافت.

استعفا کرد

خبرنگار مادر اندیمشك‌گزارش میدهد از روز شروع اخذ آراء در اندیمشك اعضای حزب ملیون و عشایر وابسته به‌آن بعنوان اعتراض نسبت‌بانتخابات ازشرکت درانتخابات خودداری و انتخابات راتحریم کردند . آقای علی‌اکبر صحت پور کاندید حزب ملیون از عضویت حزب و کاندیدا توری استعفا کرد آقای قطب هم که‌قرار بود بعداز آقای صحت پور کاندید باشدضمن‌انتشار اعلامیه‌ای ازمردم درخواست کردکه بنامی رای ندهند وبا انتشار این اعلامیه بطرف تهران حرکت کرد.

درتبریز

بدنبال استعفای اعضای هیئت نظارت برانتخابات‌تبریزفرماندار‌این شهرستان بتهران احضار شد و با هواپیما بمرکز عزیمت کرد فعلا انتخابات این شهرستان متوقف است ومنفردین درتبریز با تشکیل میتینگها وجلسات سخنرانی‌فعالیت شدیدی میکنندداعضای هیئت‌نظارت برانتخابات علمدار وجلفا با دعوت بخشدار آن منطقه از نمایندگان طبقات ششگانه انتخاب گردیده‌اند

استعفا کردند

خبرنگار مادر خرم‌آباد تلگرافی گزارش میدهد اعضای انجمن های اصلی وفرعی بخش ملاوی وقریه‌پل دختر از توابع خرم‌آباد ازعضویت هیئت نظارت برانتخابات استعفا کردند.

انصراف از کاندیداتوری

خبرنگار مادر گرگان گزارش میدهد آقای جعفر قاضی اعظمی کاندیدای حزب مردم درگرگان طی اعلامیه‌ای که منتشر نمودضمن تشکر از کلیهٔ طبقات این‌شهرستان ازکاندیداتوری استعفا کرد وی‌در اعلامیه خود ازمردم درخواست کرده است‌که آراء خودرا بنام او در صندوق انتخابات نریزند.

در بیجار

خبرنگار ما در بیجار تلفنی‌اطلاع داد از امروز اخذ آراء در بیجار شروع شد وتا پنج روز ادامه دارد آقای عباس شاهنده طی اعلامیه‌ای بانجمن نظارت اطلاع داده است‌که چون آقای‌حسن خردمند کاندیدای رسمی حزب ملیون در بیجاراست باینجهت کلیهٔ‌آرائی که‌بنام اینجانب در صندوق ریخته شود بایدبحساب آقای حسن خردمند منظور گردد.

در بروجرد

خبرنگار ما در بروجرد تلفنی اطلاع دادکاندید حزب ملیون‌باتفاق آقای حسین رازانی عضو مرکزی حزب مردم از تهران وارد بروجرد شدند در میتینگی که در مسجد سلطانی این شهرستان تشکیل‌شد آقای رازانی از مردم تقاضا کردکه در انتخابات شرکت نکنند و رای ندهند دیروز اخذ آراء شروع شد ولی بیش از چند نفر دهاتی برای دادن رای نرفتند مرد م‌بروجرد با اکثریت قریب باتفاق در انتخابات شرکت ننمودند .

کاندیدای‌حزب ملیون‌دربروجرد هم بتلگرافخانه رفت و ضمن‌تماس با متحصنین که از ده روز قبل بعنوان اعتراض نسبت بانتخابات در تلگرافخانه متحصن میباشند آنانرا قانع کرد که از تحصن خارج‌شوند از طرف متحصنین و حز ب‌ملیون بروجرد ه م‌اعلامیه‌ای مبنی برتحریم انتخابات منتشر شد.

شروع اخذ آراء

طبق گزارش خبرنگار ما در لشت نشاء اخذ آراء در لشت نشاء از دیروز شروع شد تاکنون‌فعالیتی از کاندیدا های احزاب مشاهده نشده است‌اخذ آراءبا نظم وآرامش ادامه دارد .

بندر معشور

آقای تراب سلطانپور کاندیدای حزب مردم از شهرستان بندرمعشور بعنوان اعتراض نسبت بجریان انتخابات آن شهرستان بتهران بازگشت.

شهرری

خبرنگار ما در شهرری گزارش میدهد : صبح دیروز انجمن نظارت انتخابات شهر ری‌در محل‌فرمانداری با حضور آقای صفوی سرپرست فرمانداری تشکیل جلسه داداین جلسه تا ساعت یازده و نیم ادامه داشت و چون‌بین انجمن وسرپرست فرمانداری اختلاف نظر بود پس از مذاکراتی‌نسبت بگذشتمرفع‌اختلاف گردید .

سپس انجمن برای تنظیم و نشر آگهی جهت اخذ رای وارد شور شد ، آقایان اعضای انجمن‌پیشنهاد کردند که طبق قانون انتخابات، از نشر آگهی تا روز اخذ رای‌بایستی پنج روز فاصله باشد ولی سرپرست فرمانداری با این موضوع مخالفت کرده و اظهار داشت هر چه زودتر بایستی انتخابات شروع‌شود و پس از دو روز اخذ رای بعمل آید چون انجمن نظارت اظهارات فرماندار را بر خلاف قانون‌تشخیص داد با پیشنهاد نامبرده مخالفت کردو پس از مذاکرات زیاد بالاخره فرماندار اعضای انجمن را جهت اخذ تصمیم نهائی بوزارت کشور دعوت نمود و در نتیجه قرار شد این موضوع در وزارت کشور حل و فصل گردد ، خبرنگار مامیافزاید اعضای انجمن باتفاق سرپرست فرمانداری بوزارت کشور رجوع خواهند کرد.

آراء در آباده

خبرنگار ما در آباده گزارش میدهد روز پنجشنبه در اقلید آباده عده‌ای‌از مردم جلوی اعضای انجمن را گرفتند در نتیجه مشاجره‌ای در گرفت دراین میان قوای انتظامی دخالت کردو برای متفرق کردن مردم چند تیر بهوا خالی نمود و بر اثر آن مردم متفرق شدند خبرنگار ما میافزاید در این مشاجره دو نفر مجروح شدند و یکنفر از آنان چاقو خورد و یکی نیز بکمرش آسیب رسید ضمنا سه نفر از اخلالگران از طرف ژاندار مری محل دستگیرشدند پس از بر قراری نظم ، اخذ آراءانجام گرفت .

کاندیدای جدید شوشتر

چون آقای احمد مرعشی کاندیدای حزب مردم از شوشتر بـه علت گرفتاری از کاندیداتوری خـود صرفنظر کرده بود از طرف حزب مردم آقای حمید بختیار به عنوان کاندیدای حزب مردم از شوشتر معرفی شد.

درکازرون

خبرنگار مادر شیراز تلفنی‌اطلاع داد آگهی انتخابات کازرون روز سه‌شنبه ۱۸مردادماه‌منتشر می‌شود وپنج‌روز پس‌از آن اخذ رای شروع میشود آقای ایلخانی بازرس‌وزارت کشور برای نظارت برانتخابات کازرون به‌آن‌منطقه‌وارد شدفعالیت های انتخاباتی در کازرون بشدت ادامه دارد حتی زنان کازرون هم برای کاندیدای‌مورد نظرخودفعالیت میکنند .زنهای کازرون ۷۰ هزار ریال از بین‌خود جمع آوری کرده‌اند تاباصرف این مبلغ کاندیدای‌مورد نظرخودرا از صندوق بیرون بیاورند زنهای این منطقه حتی شوهرانشان راهم وادار کرده‌اند که‌بکاندیدای مورد نظر آنان رای‌بدهند وتهدید کرده‌اند که چنانچه بکاندیدای مورد نظر مارای ندهید طلاق می‌گیریم!

خبرگزاریهای خارجی درگزارشهای خود از تهران :

موفقیت حزب ملیون را قطعی میدانند

در بیست و چهار ساعت گذشته خبرگزاریها و رادیو های خارجی مطالبی در مورد انتخابات ایران و چگونگی موفقیت کاندیدا های احزاب و منفردین منتشر ساخته‌اند.

برای اولین بار

تهران ـ ۱۵ مرداد ـ رویتر ـ گزارشهائی که از شهر های ایران در موردانتخابات رسیده حاکی‌است که حزب ملیون‌ازحزب مردم(اقلیت) پیش افتاده است.

حزب ملیون تا حال ۳۱ کرسی و حزب مردم ۹ کرسی از ۲۰۰ کرسی پارلمان را بدست آورده‌اند. انتخابات از آغاز این هفته درشهر ها آغاز شد و بدنبال تشکیل هیئت نظارت در تهران انتظار میرود طی یك هفته انتخابات مرکز شروع شود.

این اولین بار در تاریخ ایران است که رای دهندگان نمایندگان خود را از میان احزاب مخالف یکدیگر انتخاب میکنند در سابق بعلت آنکه احزاب متشکل وجود نداشت رای دهندگان اشخاص را بر حسب خصوصیات شخصی آنها انتخاب میکردند.

ناظران مطلع اظهار میدارندکه انتظار میرود حزب ملیون نخست وزیر ۱۳۰ تا ۱۴۰ کرسی از ۲۰۰ کرسی پارلمان را بدست آورد . شاید ۱۲ کرسی و یا کمتر نصیب منفردین شودو بقیه‌کرسیها راحزب اقلیت مردم اشغال کنند.

دکتر اقبال از انجمن نظارت تهران درخواست کرده است که‌به نمایندگان نامزد ها اجازه داده‌شود تا صندوقها را حفاظت کنند.

اکثریت حزب دولت

رادیو بغداد (دیشب) از تهران خبر میرسد که طبق پیشگوئی‌محافل مطلع و بصیر تهران انتظار میرود که اکثرکرسی های مجلس‌شورای ملی در انتخابات فعلی نصیب‌اعضای حزب ملیون (حزب نخست وزیر) گردد.

بقیه کرسی های مجلس رااعضای حزب مردم و دیگر عناصر مخالف دولت اشغال خواهند نمود.

انتخابات تهران ظرف هفته‌آینده انجام خواهد شد . حزب نخست وزیر تا این ساعت ۳۱ کرسی و حزب مردم فقط ۹ کرسی بدست آورده‌اند.

چرا کالاهای صنعتی ایران گران بفروش میرسد

این موضوع مورد مطالعه مقامات اقتصادی کشورقرارگرفته

- **چیت ژاپنی ارزانتر ازچیت ایرانی در بازار ایران به فروش میرسد . در حالی که ژاپن برای تولید چیت از ایران پنبه میخرد**
- **کارخانه داران ایرانی سود جوئی میکنند**
- **برخی از مدیران صنعتی ایرانی در کار خودبصیرت ندارند**

امروز مقامات اقتصادی کشوراعلام کردند که کالا های تولیدی ایران گرانتر از کالا های خارجی بفروش میرسد و همین امر موجب کسادی بازار کالاهای‌ایرانی در مقابل کالاهای خارجی میگردد . و از آنجا که درنظر است تولیدات صنعتی داخلی تشویق شود و حتی المقدور مصرف داخلی از کالاهای ایرانی تامین گردد ،بررسی علل گران تمام شدن کالا های صنعتی ایرانی نسبت بکالاهای صنعتی‌خارجی مورد توجه قرار گرفته است .

یك مقام اقتصادی در این باره گفت : میتوان چیت را که‌هم درایران تهیه میشود و هم از خارج‌وارد می گردد مثال زدیهای چیت ایرانی در بازار آزاد متری ۱۸ ریال است و بهای چیت ژاپونی در بازار ایران متری ۱۷ریال میباشد . یعنی چیت ژاپونی که از ژاپون بایران حمل می شوددر بازارایران یکریال ارزانتراز چیت ایرانی که کرایه حمل و نقل بر آن اضافه نمیگردد میباشد . و حال آنکه ژاپنیها برای تولید چیت‌محتاج پنبه ایران یا کشور های دیگر می باشند . یعنی ژاپنیها پنبه را در بازار میخرند و بزاین حمل میکنند و پس از تبدیل آن بپارچه آنرا بایران صادر میکنند و با آنکه قیمت کرایه و نقل و حقوق گمرکی و عوارض‌دیگر روی پارچه آنها اضافه‌میشود، معذلك ارزانتر از چیت ایرانی که با پنبه ایرانی تهیه شده بفروش میرسد .

مقام مزبور گفت :از همین مثال میتوان در باره کالا های صنعتی‌دیگر ایران هم قیاس کرد . در حالیکه‌برای اینکه کالای ایرانی بتواند از عهده رقابت با کالای خارجی بر آید باید ارزانتر عرضه شودتا خریداران‌هموطن ما بتوانند کالای داخلی را بخارجی ترجیح دهند .

این مقام اقتصادی در جواب اینکه چه علتی سبب میشود کالای‌صنعتی ایرانی گران تمام میشود گفت از دوحال خارج نیست یابعلل فنی کالائیکه درکارخانه‌های ایران‌تولید میشود گران تمام میشود ریاآنکه تولیدکنندگان در تعیین نرخ‌آنها رعایت عدالت وصرفهٔ اقتصادی را نمیکنند وبعلت سود جوئی آنی‌نرخ کالاهای خود راگران اعلام‌میکنند این مقام افزود :غیراز این‌دوعلت، علت دیگری نمیتوان برای گران بودن قیمت کالای صنعتی ایران ذکر کرد.

درمورد اول یعنی «گران تمام‌شدن کالای ایرانی» مقام مزبور گفت: بنظر من‌علت‌آن‌اینست که کارخانه‌داران ایرانی مدیران خوبی‌نیستند وخوب نمیتوانند کارخانه را اداره کنند وگرنه وسائل کار درایران در مقایسه باکشورهای دیگر از هرحیث فراهم است و دستمزد کارگران نسبت بممالك مشابه‌زیاد نمیباشد.

درمورد دوم ، یعنی «گران اعلام کردن نرخ کالای ایرانی» جزابراز تاسف چیزی نمیتوان گفت وعلت آن سودجوئی وحتی کوتاه بینی برخی ازتولیدکنندگان داخلی‌است متاسفانه درایران بسیاری از سرمایه‌گذاران میخواهند کارخانه رادوسه‌ساله مستهلك سازند ویا آنکه دراولین سال منافع فراوانی عاید خویش سازند واینها مانع از آنست که امور تولیدی پیشرفتی را که‌انتظار میرود داشته باشد.

این مقام درپایان گفت. بهرحال وظیفه دولت است که درهردو مورد مداخله کند و باملایمت کارخانه‌داران وتولید کنندگان ایرانی را ارشاد نماید وبه‌آنها بفهماند که اگر نرخ کالا را ارزان تعیین کنند میتوانند بازار داخلی را قبضه‌کنند وکالای خارجی را از میدان رقابت خارج سازند.

خبرنگار مااطلاع‌میدهد که این موضوع هم‌اکنون مورد توجه و مطالعه مقامات اقتصادی کشورقرار گرفته است.

خبرنگارما در کرج گزارش میدهد ازساعت هشت صبح دیروز اخذرای انتخاباتی‌درشهرستان کرج و یازده نقطه تابعه شروع شد جمع آراء ماخوزه درکرج و حومه تا غروب روز گذشته در حدود ۵هزار رای بود واخذآراء دراین شهرستان امروز نیز ادامه دارد .

نخستین نماینده منفرد انتخاب شد

بقیه از صفحه اول

نماینده مسجدسلیمان

خبرنگار مادراهواز تلفنی‌اطلاع‌داد قرائت آراء درمسجدسلیمان‌پایان‌یافت وآقای ابدال بختیاری کاندید حزب ملیون در مسجدسلیمان بااکثریت ۹۳۵۲ رای بنمایندگی این شهرستان دردوره بیستم انتخاب شد .

نماینده سوسنگرد

طبق گزارش تلگرافی خبرنگار مادرسوسنگردقرائت‌آراء درسوسنگرد دشت میشان پایان‌یافت و آقای‌سید محمد علی‌موسوی معین زاده کاندید حزب ملیون‌بااکثریت‌آراء بنمایندگی مجلس شورای ملی این شهرستان انتخاب گردید .

نماینده مهاباد ـ طبق گزارش تلگرافی خبرنگار ما در مهاباد قرائت آراء در مهاباد پایان یافت و آقای حاج صالح شاطری کاندید حزب ملیون با اکثریت ۱۱۴۱۴ رای بنمایندگی مردم‌این‌شهرستان در دوره بیستم قانونگذاری مجلس شورایملی شناخته‌شده‌ ۲۷۴۸ رای بنمایندگی مجلس شورایملی انتخاب شد .

نماینده هاشان زنجان ـ خبرنگار ما در زنجان تلفنی اطلاع داد آراء ماخوذه‌درحوزه‌انتخاباتی‌هاشان‌زنجان قرائت شد و آقای فتح الله مافی کاندید حزب ملیون با اکثریت ۳۷۴۸ رای بنمایندگی مجلس شورایملی انتخاب شد .

نماینده ابهر ـ طبق گزارش تلفنی خبرنگار ما در زنجان قرائت آراء در ابهر پایان یافت وآقای احمد افخمی کاندید حزب ملیون با اکثریت ۷۰۵۵ رای‌بنمایندگی دوره بیستم قانونگذاری مجلس شورایملی شناخته شد .

نماینده بوکان ـ خبرنگار ما در بوکان تلگرافی اطلاع داد قرائت‌آراء در بوکان پایان یافت و آقای عبدالله ایلخانی زاده کاندید حزب مردم در بوکان‌با اکثریت ۴۳۹۲رای بنمایندگی اهالی این منطقه در مجلس شورایملی دوره بیستم شناخته شد .

نماینده گناباد ـ طبق گزارش خبرنگار ما در گناباد قرائت آراء در گناباد پایان یافت و آقای دکتر تقی تفضلی کاندید حزب مردم با اکثریت ۶۲۰۹ رای در این منطقه بنمایندگی دوره‌بیستم قانونگذاری مجلس‌شورای ملی شناخته شد .

تربت جامـ خبرنگارما در تربت‌جام تلگرافی گزارش داد قرائت آراء پایان یافت و آقا ی‌دکتر خلیل ضیائی کاندید حزب ملیون با اکثریت ۸۷۵۷ رای بنمایندگی مردم تربت جام در مجلس شورایملی‌دوره بیستم شناخته شد .

نماینده یزد ـ خبرنگار ما در یزد تلفنی اطلاع داد اخذ آراء در یزد پایان یافت و از امروز قرائت آراء در این شهرستان شروع شد چون اعضای‌حزب‌مردم‌آراءخودرابنام‌آقای رضاصراف‌زاده کاندید منفردبصندوق ریخته بودند باین جهت آقای‌صراف زاده با اکثریت آراء بنمایندگی مردم شهرستان یزد در دوره بیستم‌قانون‌گذاری مجلس شورایملی انتخاب شد .

نماینده طارم زنجان

خبرنگارما درزنجان تلفنی اطلاع دادقرائت آراء درطارم زنجان خاتمه یافت ودرنتیجه آقای هوشنك مقدم کاندید حزب مردم دراین منطقه بااکثریت ۳۷۵۲رای بنمایندگی دوره بیستم قانون گذاری مجلس شورای ملی شناخته شد .

نماینده آستارا

خبرنگار ما در آستارا تلفنی اطلاع داد قرائت آراء در آستارا ساعت ۷ بعد از ظهر دیروز پایان یافت وآقای سرهنك اسمعیل‌آرمین کاندیدای حزب ملیون با اکثریت ۳۴۰۰ رای بنمایندگی مردم این شهرستان دردوره بیستم‌قانونگذاری مجلس شورایملی شناخته شد . آقایان اقبالی از منفردین ۲۲۵۵ رای و اتحادیه از حزب مردم ۳۴ رای داشتند.

نماینده سیرجان

خبرنگار مادرکرمان تلفنی‌اطلاع داد قرائت آراء درسیرجان پایان یافت وآقای‌محسن‌مرآت‌اسفندیاری کاندید حزب مردم در سیرجان با اکثریت آراءبنمایندگی دوره‌بیستم انتخاب شد.

نماینده بم

طبق گزارش تلفنی خبرنگار ما درکرمان قرائت آرا در شهرستان بم نیز پایان یافت و آقای‌مهندس میرحسینی کاندیدای ملیون بـا اکثریت آراء بنمایندگی مردم بم دردوره بیستم شناخته شدم

شاهنشاه در دانشگاه

بقیه از صفحه اول

فرمانده نیروی زمینی و تیمسار سرلشگر محمدخاتمی‌فرمانده‌نیروی هوائی شاهنشاهی و جمعی ازامراء ارتش شاهنشاهی و افسران اداره مستشاری و خبرنگاران جـراید حضور داشتند .

مقارن ساعت پنجوسی دقیقه بعد ازظهر شاهنشاه به‌محوطه دانشگاه تشریف فرماشدند گارد احترام مراسم نظامی بجای‌آورد در این وقت‌تیمسارسرلشکرغلامرضاازهاری فرمانده دانشگاه نظامـی گزارش نظامی بعرض رسانید و شاهنشاه‌از واحدهای دانشجویان سان دیدندو به‌جایگاه مخصوص تشریف‌فرما شدند .

گزارش فرمانده دانشگاه

سپس تیمسار سرلشگر ازهاری طی گزارشی جریان فعالیت سالیانه دانشگاه را بعرض رسانید و تعداد دانشجویان هررشته واقداماتیکه در این مدت در دانشگاه نظامی بعمل آمده به‌اطلاع‌رسانید آنگاه‌شاهنشاه گواهینامه‌های دانشجویان فارغ ـ التحصیل را به‌نه‌نفر از استادان دانشگاه نظامی آقایان سرهنك دوم غروی ،سرهنك دوم مهدی نیکخو ، سرهنك دوم امامی ، سرهنك دوم فهیمی ، سرهنك دوم علی‌آبادی ، سرهنك‌دوم معظمی سرهنك دوبنان ، سرگرد دادگر و سروان مقدم اعطا فرمودند .

جوایز شاگردان اول

سپس شاگردان اول هردانشکده بشرح‌زیر بحضور شاهنشاه معرفی شده وبدریافت جایزه نائل آمدند آقایان ستوان سوم ولی‌اله حسین دوست از پیاده ستوان سوم‌عباسقلی رستگار از توپخانه ستوان سوم بیژن شامبیاتی از زرهی،ستوان‌سوم عباداله نیرومند از سوار ،ستوان سوم فریدون صمیمی از اردنانس ، ستوان دوم ابوالقاسم جلیلی‌تهرانی ازمهندسی ،ستوان‌دوم مدرس‌یزدی ازمخابرات ،ستوان دوم ماشاءاله‌پور از دژبان ، ستوان سوم علی‌اصغر آذری ازسررشته‌داری ،ستوان‌سوم محمدنطاق‌نیای تهرانی از دارائی .

رضامندی شاهنشاه

سپس سرود دانشکده‌خوانده‌شد و شاهنشاه دراین وقت خطاب به فرمانده دانشگاه از اصلاحاتی که درمحل دانشگاه بعمل آمده اظهار رضایت فرمودند وروحیه‌قوی‌افسران و دانشجویان جوان را ستودند .

بعداز پایان این مراسم شاهنشاه از قسمتهای مختلف ووسایل فنی دانشگاه دیدن فرمودند ودر پایان مراسم افسران ودانشجویان‌دانشگاه نظامی از برابر شاهنشاه رژه‌رفتند مقارن ساعت‌شش‌بعدازظهرشاهنشاه محوطه پادگان را ترك فرمودند . مراتب رضامندی شاهنشاه توسط آقای‌سرهنك‌جاهدفرمانده‌دانشجویان ودانش‌آموزان سلطنت آباد ومعاون دانشگاه نظامی به‌کلیه افسران و دانشجویان ابلاغ‌شد و امروز نیز بهمین مناسبت‌به‌دانشجویان‌مرخصی داده‌شد .

ناصر پای بحرین

بقیه از صفحه اول

عرب برای تحت فشار گذاردن‌دول عرب و دیگر خبرگزاری مصری خاورمیانه از طریق انتشار اخبار جعلی و تفسیرهای یکطرفه در مطبوعات عربی .

امروز آسوشیتدپرس از قاهره خبرداد که‌جمال‌عبدالناصربدبیرخانه اتحادیه عرب اصرار ورزیده که «دبیرخانه مسئله مناقشات طولانی ورقابتهای ایران واعراب را درخلیج فارس مورد مطالعه و بررسی قرار دهند »

عوامل ناصر که اداره اموردبیرخانه مورد بحث را دردست دارند گفته‌اند که باید دعاوی ایران درخلیج‌فارس که‌فی‌الواقع خلیج عربی است و هم حقی که ایران برای خود دربحرین شناخته باید مورد رسیدگی قرار گیرد !!بدین ترتیب ، ناصر خیلی زودتر از آنچه گمان میرفت ، نقاب از چهره و مقاصد واقعی خود نسبت بایران برداشت زیرا ایـن تحریکات بخوبی نشان میدهد که مسئله شناسائی و یاعدم شناسائی اسرائیل مطرح نیست وعبدالناصر میخواهد بهرعنوان که شده‌باایران خصومت ودشمنی ورزد و افکـار عمومی دنیای عرب را علیه وطن ما برانگیزد ...

جمال عبدالناصر و عوامل اودر اتحادیه عرب از توجه بیك حقیقت غافلند و آن اینست که‌برانگیختن هیاهوی بی‌اساس‌دراطراف‌اسرائیل درایران بابی‌اعتنائی و سردی تلقی گردید اما طرح این ادعا که‌بحرین جزء قلمرو خاك ایران نیست و یا اینکه خلیج‌فارس ، خلیج عربی‌شده درایران موج‌شدیدی از نفرت و خشم برخواهدانگیخت زیرا قضیه بحرین برای ملت ایران یك‌مسئله ملی‌است و ملت ایران به‌تحریکاتی که ناصر بخواهد دراطراف حقوق مسلم وانکار ناپذیرحاکمیت مـا بربحرین عنوان نماید بشدیدترین وجهی پاسخ خواهد گفت . بعلاوه مااطمینان داریم که اینك ملل‌عرب به‌مانور های ناصر وهمه نقشه های پوچی که‌در سرمی‌پروراند، آگاهی ووقوف یافته‌اند و هرگزاین‌تبلیغات و تحریکات درافکار عمومی عرب اثری نخواهد گذارد زیرا هدف واقعی ناصر ، ایجاد تشتت و نفاق وپراکندگی درجامعه مسلمین‌است تابدین‌وسیله ضعف و ناتوانی او از نظرها دور بماند و توجه‌افکار عمومی درشرق عربی از فجایع دیکتاتور مصر منحرف شود .

برای تنظیم بودجه برنامه‌ای

مدیرکل بودجه درراس هیئتی به کنفرانس خاوردور اعزام میشود

امروز اطلاع حاصل شد که‌تاماه آینده هیئتی از متخصصین بودجه ایران برای شرکت در کنفرانس آسیا وشرق دورمربوط بسازمان ملل که‌درباره بودجه مطالعاتی مینماید اعزام خواهند شد چندسال قبل از طرف سازمان ملل‌متحدبرای کشور های جنوب شرقی وآسیا و خاوردور کنفرانسی تشکیل شد که‌در آن مطالعات علمی روی نحوه تنظیم بودجه و فرم بندی و طرز تقسیم و سازمان بودجه‌های کشور های شرکت کننده انجام گرفت.

ودرکنفرانس آینده توصیه های علمی درموارد تنظیم بودجه میشود تاکشورهای شرکت کننده‌بااصول صحیح‌تر و علمی‌تر وبراساس‌تجربه وعمل کرد دیگران بتوانند بودجه های برنامه‌ای خودرا تنظیم و تدوین نمایند ایران ازمدتها قبل برای شرکت در این کنفرانس اقدام کرده بود و قرار بود که برای کشورهای خاورمیانه وخاورنزدیك نیز کنفرانس‌دیگری تشکیل گردد که متاسفانه بعلت عدم توافق درمورد محل تشکیل کنفرانس انجام آن بتاخیر افتاده دولت‌ایران فعلا در کنفرانس آسیا وخاوردور شرکت میکند و درماه آینده اولین هیئت بریاست آقای مستوفی مدیرکل بودجه به‌بانکوك عزیمت خواهد کرد هیئت مزبور پس ازخاتمه کار کنفرانس بـرای بازدید ازنحوه‌کار به‌مانیل‌خواهد رفت .

بودجه سال آینده ایران بودجه برنامه‌ای خواهد بود که شرکت متصدیان امر در کنفرانس وبازدید ازمانیل در نحوه تنظیم آن بسیار موثراست .

نماینده آباده

خبرنگارما درشیراز تلفنی اطلاع داد قرائت آراء درآباده پایان‌یافت و آقای امیدسالار کاندید حزب ملیون‌بااکثریت۹۹۰۴رای‌بنمایندگی دوره بیستم قانون گذاری مجلس شورای ملی انتخاب شد .

نماینده بندر معشور

خبرنگار ما در اهواز تلفنی اطلاع داد قرائت آراء در حوزه‌های انتخاباتی بندر معشور ،بندرشاهپور و هندیجان پایان یافت و آقای محمدحس

غروب دیروز دریك میتینك انتخاباتی

بین طرفداران دو کاندیدا نزاعی درگرفت

چهارنفر از منازعین جراحات سطحی برداشتند و۱۵ نفر نیز دستگیر شدند

مامورین پلیس یکی از منازعین را جلب میکند

غروب دیروز در یك میتینگ انتخاباتی که در کنیسای حئیم روی داد چهار نفر بطور سطحی مجروح شدند و پانزده نفر از طرف مامورین پلیس دستگیر شدند

خبرنگار ما گزارش میدهد ساعت پنج و نیم دیروز موقعیکه یکی از سخنرانان بنفع کاندیدای مورد نظر خود در کنیسای حئیم واقع در خیابان قوام السلطنه سخنرانی میکرد و از نماینده سابق اقلیت یهودی انتقاد مینمود چندنفر از میان‌جمعیت بنفع نماینده سابق شروع بتظاهراتی نمودند و در اثر این جریان بین عده ای از حضار اختلافی در گرفت و منجر بزدو خورد گردید •

مامورین پلیس بلافاصله در محل حاضر شده و منازعین را از یکدیگر جدا کرده و ۱۵ نفر را دستگیر نمودند و با پرونده تسلیم مقامات قضائی نمودند • در نتیجه این نزاع چهار نفر بطور سطحی زخمی شدند که برای آنها از یك روز تا سه روز درمان تعیین گردید •

حیله قناد!

یك قناد برای توسعه محل کسب خود نقشه‌ای طرح کرد که اجرای این نقشه منجر به مجروح شدن سه نفرو تشکیل پرونده‌ای‌دردادسرا گردید .

وی برای تاسیس‌یك قنادی در خیابان گرگان مغازه‌ای اجاره کرد و برای توسعه آن فکری بخاطرش رسید چون نمیتوانست مغازه های اطراف را بگیرد دو نفرازدوستانش را وادار کرد دو اطاق در دو خانه که مجاور مغازه بودند اجاره کنند، سپس اطاقها را به مغازه متصل کرد و کارگاه قنادی بزرگی بکار انداخت.

صاحبان خانه ها متوجه شدند ولی‌هرچه کردند نتوانستندمستاجرین را وادار کنند اطاقهایشان را پس بدهند و بهمین علت دیروز میان آنها زدو خوردی روی داد و قناد ودو نفر دوستان وی بنام رضا وقاسم مجروح شدند.

زندانی شماره ۴۸۹ انگشتانش را تراشیده بود!

اداره انگشت نگاری بمقامات قضائی اطلاع دادکه در حال حاضر انگشت‌نگاری از متهم به جعل امکان ندارد

بقرار اطلاع حاصله دیروز اداره انگشت نگاری بداد سرای ناحیه ۵ اطلاع داد که چون محمد شیردل فرزند ابوالقاسم زندانی شماره۴۸۹ متهم به جعل بلیط بخت آزمائی‌ملی واغفال مردم و اخذ مال آنها انگشتان خود را بوضع خاصی تراشیده است در حال حاضر انگشت نگاری از او امکان ندارد •

جعل نمره برنده

محمدشیر دل چندی قبل در حالیکه روزنامه ای در دست داشت آنرا با یك بلیط بخت آزمائی به شخصی نشان داد و چون شماره آن باشماره برنده ۲۰۰۰۰ ریالی که بوسیله روزنامه اعلام‌شده بودمطابقت میکردو محمد خودرا شاگرد راننده‌ای که عازم مسافرت است معرفی میکرد آن شخص بلیط برنده را به نصف قیمت خرید ولی بعد معلوم شد که محمد شماره روزنامه را تراشیده‌و حروف جدیدی جای حروف اصلی گذاشته است •

محمد دو روز بعد بوسیله خریدار بلیط دستگیر شد و پس از بازجوئی تحویل مقامات قضائی گردید •

محو آثار انگشت

دادسرای ناحیه ۵ بعدا باداره زندان نوشت که از محمد انگشت نگاری شود و سوابقش ضمیمه گردد ولی موقع انگشت نگاری معلوم شد که او با وضع خاصی انگشتانش را تراشیده و در حال حاضر انگشت نگاری از او امکان ندارد •

قرار شده است که متهم مدتی در زندان بماند تا پس از ترمیم پوست انگشتانش از وی انگشت نگاری‌گردد وسوابق قبلی او معلوم شود •

اتوبوس بنز دیوار خانه‌ایرا شکافت

صبح امروز اتوبوس شماره ۷۲۱ خط ۱۳ هنگامیکه‌از خیابان سی‌متری نارمك پائین آمد واردپیاده‌روشد و پس از شکافتن دیوارخانه‌ای متوقف گردید.

راننده اتوبوس میگفت : راننده یك کامیون ارتشی از من سبقت گرفت ومن‌برای اینکه بااو تصادف نکنم و ضمنا پسربچه‌ای را که در کنار خیابان راه میرفت زیر نگیرم ،بطرف پیاده‌رو رفتمو اتوبوس‌بدیوار برخورد وپس‌ار خراب کردن آن متوقف شد.

درعکس بالا اتوبوس پس‌از تصادف بادیوار خانه‌دیده میشود.

چای و کتك کاری!

برسر یك استکان چای نزاعی درگرفت‌که ۶نفر ازمنازعین در بیمارستان بستری شدند

دیشب بین ۱۵نفر کارگر برسر یك استکان چای نزاعی درگرفت که منجر به‌مجروح شدن ۶ نفر آنها گردید.

این شش نفر که محمد صفائی هاشم صفائی ، قربان سرمدی،حاجی باباسرمدی ، محمد باقری وقربان علی نام دارند اینك در بیمارستان سینا بستری میباشند.

این ۱۵نفر که درساختمانی‌واقع در وحیدیه مشغول کار بودنددیشب نیز مطابق معمول چای تهیه کرده اطراف سماور نشستند ولی پس‌از آنکه به‌هر نفریك استکان چای‌داده شد درقوری یك استکان چای‌دیگر باقی ماند وبر سر اینکه استکان چای باقی مانده راچه کسی‌بنوشد نزاعی بین این ۱۵نفر رویداد.

چون این عده از یکدیگرشکایتی نکردند درباره‌نزاع پرونده‌ای‌تشکیل نشد.

دراردیبهشت ماه درتهران :

۱۴۵۵نفر عروس شدند

دراردیبهشت ماه‌گذشته ۳ خانم دکتر عروس شدند و۱۵ مهندس و۱۴ دکتر ازدواج کردند

مطابق آماری که از طرف‌وزارت دادگستری منتشر شده‌است در اردیبهشت ماه گذشته مجموعا ۱۴۵۵ نفر مرد وهمین‌اندازه زن در تهران ازدواج کرده‌اند که از این تعداد تنها ۶فقره نکاح منقطع بوده‌است . از کسانیکه در ماه اردیبهشت ازدواج کرده‌اند ۱۳۸۷ نفر مسلمان ،۶۱ نفر مسیحی و ۷ نفر کلیمی بودند .

پایه تحصیلات

همین آمار حاکیست که در ماه اردیبهشت ۱۴دکتر ۱۵مهندس ۳۷لیسانسیه و ۱۱۰ نفر که دیپلم کامل متوسطه داشته‌اند ازدواج کرده و ۴۸۷ نفر از آنها بیسواد بوده و بقیه سواد خواندن و نوشتن و یاگواهینامه شش ساله‌ابتدائی داشته‌اند .

درآمار ذکر شده است که در اردیبهشت‌ماه سه‌خانم دکتر و ۸ خانم لیسانسه شوهر کرده‌اند و۶۶ دختر که دیپلم کامل متوسطه داشته‌اند بخانه شوهر رفته‌اندوبطور کلی ۱۴۵۵زن ازدواج نموده‌اند .

زنی «کورتاژ» کرد ومرد

یك قابله غیر مجازکه باین زن داروهای مختلفی داده بود بموجب شکایت شوهر زن تحت تعقیب قرار گرفت

راضیه

نیمه شب گذشته زن جوانی‌بنام راضیه مشیری فرزند محمد که برای« کورتاژ »بیك‌قابله مراجعه کرده بود درمنزل مسکونی خود واقع در خیابان شهباز خیابان مینا درگذشت .

بقرار اطلاع‌چند روز قبل بانو راضیه برای سقط جنین سراغ‌زن ۷۰ساله‌ای بنام گوهر بوداغ فرزند آندریاس ساکن خیابان شاهرضا رفت .گوهر براضیه اظهار داشت برای انجام کورتاژ باید پنج‌هزار ریال بپردازد .راضیه پس از گفتگو این مبلغ‌را بدوهزار و پانصد ریال رساند و گوهرمقداری دارو و گرد های مختلف باوداد تابرای سقط جنین مصرف نماید، ولی هنوزسقط جنین انجام نشده بود که نیمه شب گذشته راضیه درگذشت .

شوهر شکایت کرد

شوهر راضیه نیمه شب گذشته ضمن افشای این‌ماجرا در کلانتری تقاضای تعقیب گوهر را کرد و بلافاصله همراه مامورین کلانتری بخیابان شاهرضا رفته و بانو گوهر را بکلانتری آوردند موقع اعزام‌وی بکلانتری مقداری گردسفید رنك‌و دواجات مختلف نیز از منزل‌گوهر بدست آمد که پس از جمع‌آوری بکلانتری فرستاده شد .

درانتظار نتیجه آزمایش

از بانو گوهر بوداغ که درحدود ۶۵سال دارد در کلانتری بازجوئی شد ولی وی از علت مرك راضیه اظهار بی‌اطلاعی میکرد .

پرونده‌ای که باین ترتیب با شکایت شوهر راضیه در کلانتری ۷تشکیل شده‌بود همراه گوهر به ناحیه دودادسرا فرستاده شد و جنازه راضیه نیز در پزشکی‌قانونی باحضور بازپرس و پزشك قانونی مورد معاینه قرار گرفت و نتیجه معاینه نیز بدادسرا فرستاده خواهد شد وبازپرس باتوجه‌به‌نتیجه معاینه و روشن شدن علت مرك درباره گوهر تصمیم قانونی خواهد گرفت. بقرار اطلاع‌بانوی متوفی ۵فرزند دارد .

کودکی زیرچرخهای اتوبوس درگذشت

دیشب اتوبوس بنز شماره ۸۶ خط ۳۳ شرکت واحد برانندگی حسن‌پور محمدرضا دردوراهی‌قپان واقع‌دربخش ۲۳ بادختر بچه هفت ساله‌ای بنام فاطمه تحقیقی تصادف نموده واورا بسختی مجروح‌ساخت.

راننده اتوبوس از طرف‌مامورین دستگیر شد وطفل مجروح به بیمارستان منتقل گردید ،لیکن معالجات سودمند واقع نگردید و مجروح خردسال جان سپرد.

۱۰ نفر زدوخورد کردند

امروز دادسرای ناحیه ۵تهران ۱۰نفررا که‌در یك‌خانه‌واقع در خیابان آریانا زندگی میکنند ودیشب برسر مسائل جزئی‌باهم زدوخورد کرده‌بودند زندانی کرد .

دراستخر غرق شد

دیروز جوانی بنام نعمت فرزند اسداله برای آب تنی باستخر کوی بانك بیمهٔ بازرگانان رفت ولی بر اثر عدم آشنائی بفن شنا غرق گردید . جنازهٔ وی‌با انجام‌تشریفات قانونی بخاك سپرده شد .

فرار از ملایر

دیشب زن۲۲ ساله شوهر داری که‌قصد ورود به «محله‌بدنام» راداشت دستگیرشد وامروز بدادسرا اعزام گردید و بازداشت شد .

این‌زن که‌اکرم نام‌دارد میگفت: چون شوهر ۵۰ساله‌ام ،دوزن دیگر گرفته وبمن توجهی نمیکرد ازخانه‌اش درملایر فرار کردم وبتهران آمدم .

زنی بازداشت شد

آخروقت دیروز بازپرس دادسرای ناحیه ۵ زن ۲۵ساله‌ای بنام پروین را باتهام دایرکردن مرکز فساددر خیابان شهرداری واقع دربخش۱۱ چهارراه باستان زندانی کرد.

این زن پریشب بوسیله مامورین کلانتری ۱۱ درخانه‌اش دستگیر شده‌بود.

چند حریق

دیروز منزل مهندس کاوسی در خیابان فردوسی ، حیاط مخروبه ای در خیابان منوچهری کوچه ژاندارك، گاراژ حشمت کوچك زاده در خیابان قزوین نوبهار طعمه حریق شدند حریقها توسط مامورین اداره آتش نشانی خاموش گردید •

انتصابات وتغییرات دردادگستری

امروز این انتصابات دروزارت دادگستری اعلام شد .

آقایان محمد جعفرمعزی عضوعلی‌البدل دادگاه‌عالی تجدیدنظرانتظامی- غلامحسین‌استیری دادیار دادسرای همدان-حسن‌کاظمی دادیاردادسرای‌بابل- منصور صاحبجمعی دادستان شهرستان یزد -مصطفی افشار خمسه دادیار دادسرای آمل-محمدباقر ربیعی حاج‌آبادی رئیس دادگستری محلات- علی خلیل‌اللهی رئیس شعبه ۲۸دادگاه بخش تهران -عبدالحسین شیخ‌الاسلامی رئیس شعبه ۳۰ دادگاه بخش تهران -فتح‌الله بنی صدر دادیار دادسرای‌استان تبریز -قاسم‌حکمت رئیس دادگاه جنائی استان‌ب- محمود نبوی دادیاردادسرای گرگان- حسین زهتابیان بازپرس شعبه ۳ سنندج -یدالله شجاع اردلان کارمند علی‌البدل دادگاه استان کردستان- عزیزالله نجفی خلج‌آبادی‌بازپرس شعبه ۱ سنندج - علی اکبر بیلقانی بازپرس شعبه ۲ سنندج - قاسم چرمچی بازپرس دادسرای‌دیوانکیفر -احمد اسدی بازپرس شعبه ٤ شیراز - محمدعلی محمدی علی‌البدل بخش کنگاور -محمدحسین خزاعی رئیس‌دادگستری سمنان -محمدعلی واصف‌احدزاده کارمندعلی‌البدل دادگاه‌انتظامی -عباس‌فاطمی رئیس شعبه ۵دادگاه بخش‌اصفهان- حسین‌فرخی رئیس شعبه ۳ کرمانشاه- شاهرخ مهری دادیار دادسرای تهران-محمد خاور دادیار دادسرای‌تهران - دکترمحمدعلی اسلامی‌ندوشن‌دادیار دادسرای‌تهران- دکترحسینعلی‌حسینی‌نژاد دادیار دادسرای تهران -مرتضی فتحی دادیار دادسرای تهران- صمد حریری بازپرس دادسرای تهران -عزت‌الله شجاع‌اردلان معاون دادسرای تهران-سید مهدی عظمائی رئیس‌شعبه ۱دادگاه بخش اهواز -احمد مبصری رئیس‌شعبه۲ دادگاه بخش اهواز- ماشاءالله نیك‌صفات رئیس شعبه ۲ دادگاه قم -ابوالفتح ابوالفتحی رئیس‌شعبه ٤دادگاه تبریز -سید محمد خلخالی دادستان شهرستان خرم‌آباد-خسرو فاطریون بازپرس شعبه ٤دادسرای کرج- دراستان هشتم (کرمان) دادگاه جنائی تشکیل شد .

حفاریهای علمی مشترك ایران وانگلیس

آقای پروفسور چارلز بورنی استاد دانشگاه منچستر انگلستان بمنظور انجام حفاریهای علمی مشترك ایران و انگلیس با راهنمائی بازرسان و متخصصین فنی موزه ایران باستان قریبا بصوب تپه تاریخی تازکند تبریز عزیمت خواهد کردتا ضمن حفاریهای علمی قدمت‌تاریخی منطقه باستانی مزبور را تشخیص و مطالعه دقیق بنماید.

عزیمت بمسکو

دکتر روحانی

صبح فردا آقای دکتر سیدمهدی روحانی نماینده مذهبی ایران‌جهت شرکت در کنگره خاور شناسان بمسکو عزیمت خواهد کرد .

مشارالیه درشعبه علوم اسلامی کنگره مزبور کنفرانسی بزبان فرانسه ایراد می‌نماید.

انتصابات

در شهرداری تهران

آقای ایرج نودوشنی به ریاست اداره تبلیغات وانتشارات منصوب گردید •

دروزارت کشاورزی

آقای مسلم عظیمی بمعاونت‌اداره کل بررسی طرحهای وزارت کشاورزی منصوب شد .

ازدو متهم که محاکمه میشدند

یکی محکوم، دیگری تبرئه شد

امروز شعبه چهارم دادگاه عالی جنائی‌بپرونده دونفر بنام غلامحسین شیرازی فرزند محمدعلی و حسن رسیدگی کرد و اولی را باتهام حمل مواد افیونی بشش ماه‌حبس تادیبی و سیصد وهفده هزار ویانصد ریال جریمه نقدی محکوم کرد ودومی بعلت فقددلیل کافی در پرونده تبرئه شد .

چند ماه قبل مامورین اداره مبارزه با مواد مخدره غلامحسین و حسن راهنگام عبور از بخش ۲۳ دستگیر و در بازرسیهای بدنی مقداری تریاك ازجیب غلامحسین بیرون آمد بلافاصله پرونده امر تنظیم و غلامحسین باتهام حمل مواد افیونی و حسن باتهام معاونت تحویل دادسرا شدند.

در عکس بالا متهمین باوکلای مدافع خود دیده میشوند.

زن شوهرش را باطاق راه نمیداد

دیشب میان زن و شوهر جوانی که مرضیه و روح الله نام دارند نزاعی روی داد که منجر به مجروح شدن هر دو نفر گردید •

روح الله در کلانتری میگفت : من میکانیك اتومبیل هستم و چون بالباس کار بخانه میروم زنم مرا باطاق‌راه نمیدهد و میگوید از بوی روغن ماشین که از لباسهایم بمشام میرسد بدش میآید و حالش بهم میخورد وبر سر این موضوع بین آنها دعوا شده است زن و شوهر چون با هم سازش نکردند بدادسرا اعزام شدند .

توضیح

درشماره دیروز درهمین صفحه عکس محمد شیردل سارقی که در خیابان بختیاری دستگیر شده بود و عکس نوراله‌قاطان‌فریبزازدوره‌گرد بجای یکدیگر چاپ شده‌بود .

۳۰۲۵۶۹
تلفن مستقیم سرویس حوادث

توضیح

آقای مرتضی لنگرودی مرتضوی امروز اطلاع داد که خبر مندرج در شماره ۱۰ مرداد تحت عنوان «روز جمعه یك جلسه انتخاباتی در باغ آقای لنگرودی تشکیل گردید » مربوط باو نیست و وی بهیچوجه فعالیت انتخاباتی ندارد .

یك ماجرای‌شنیدنی

اتوبوس بی راننده !

یکی از مسافرین بجای راننده، اتوبوس را براه انداخت وهنگامیکه بحوالی منزل خود رسید از سایرین خداحافظی کرده پیاده شد

این جریان را یکی از خبرنگاران ما گزارش داده است.

بعد از ظهر دیروز مدتی بانتظار رسیدن اتوبوس در ایستگاه خط۳۶ فرعی ایستادیم و از اتوبوس خبری نشد اما یك اتوبوس در ایستگاه متوقف بود که میگفتند راننده ندارد مسافرین از گرما بستوه آمده بودند سوار اتوبوس بی راننده شدند و چون باز هم از راننده آن خبری نشد یکی از مسافرین که جوان شیك پوشی بود از صندلی خود بلند شد و کتش را بیرون آورد و پشت فرمان اتومبیل نشست و گفت حالا که راننده ندارد خودم شما را میرسانم در این موقع بلیط فروش نیز به فروش بلیط خاتمه داد و اتوبوس برانندگی مسافر جوان براه افتاد ومسافرین را تا سر چشمه رساند راننده پس از رسیدن به چهار راه سر چشمه اتوبوس را متوقف کرد و از روی صندلی بلند شد و رو به سایر مسافرین کرد و گفت خانمها وآقایان چون‌بنده منزل‌درهمین‌حوالی میباشد بیش از این نمیتوانم‌رانندگی رابعهده بگیرم وبا اجازه شمامرخص میشوم .

این جوان کت خود را برداشته پوشید و از اتوبوس پیاده شد و مسافرین را حیران بر جای خود گذاشت •

عده ای از مسافرین پیاده براه افتادند و من هم یکی از آنها بودم وبالاخره نفهمیدم کار این اتوبوس بی راننده و مسافرین آن بکجا کشید •

پیش‌بینی وضع هوا

پیش‌بینی وضع هوای ایران‌تاظهر فردا طبق گزارش اداره پیش‌بینی‌کل هواشناسی بدینقرار است :

هوای تهران صاف ودربعضی ساعات همراه بامقداری‌ابر پیش‌بینی‌میشود.

هوای‌سواحل‌دریای مازندران قسمتی ابری، هوای‌خوزستان وشهرستان‌های غربی درروز کمی‌غبارآلود ، هوای سواحل دریای‌عمان -بلوچستان - شهرستانهای مرکزی -کرمان و آذربایجان کمی تاقسمتی ابری ودرارتفاعات البرز توام بارگبارهای پراکنده وهوای بقیه نقاطصاف همراه‌بالکه‌های ابر پیش بینی میشود .

حداکثر درجه‌حرارت هوای‌شهر تهران درروز گذشته ۳۷ وحداقل آن ۲۳ (یکدرجه کمتراز روز قبل) بوده است .

گرمترین نقاط کشور که‌ایستگاه هواشناسی دارند در ۲۴ ساعت‌گذشته شهرآبادان باحداکثر ٤۳ وخنکترین نقاطشهر خوی باحداقل ۱۳درجه‌سانتی گراد بالای صفر بوده است .

در۲٤ ساعت گذشته :

۱۵ نفردراثرحوادث‌مختلف‌مجروح‌شده‌اند

در ۲٤ ساعت گذشته ۹ نفر باسامی حسن کرباسی فرزند محمد تقی ، تقی حاجی رحیم فرزند اسمعیل ، تقی صدری فرزند علی ،محمود چنگیزی فرزند عزیزالله ، اصغر جنیدی فرزند محمد قلی ، ذبیح‌الله مطلق فرزند نبی‌الله ، صلبی هاشمی فرزند همت قلی ،محمد حسین رجب نژاد فرزند محمد کاظم ، عباسعلی دریائی فرزند محمد دراثر حوادث رانندگی و ٦نفر در اثر نزاع در وحیدیه مجروح شده‌اند .

اتومبیل مسروقه تصادف کرد

دیروز اتومبیل سواری شماره ۱۵۵۰۷ هنگامیکه با سرعت در خیابان تهران‌نو در حرکت بود با اتوبوس شماره ۵۰۲ شرکت واحد تصادف کرد ودر نتیجه یکی از سرنشینان اتوبوس بشدت مجروح گردید . پس از این تصادف رانندهٔ اتومبیل سواری متواری شد و طی تحقیقاتی که‌بعمل آمد معلوم گردید که اتومبیل سواری متعلق‌بشخصی بنام « دفتریان» بوده که‌روز قبل بسرقت رفته‌بود مامورین اینك در صدد دستگیری راننده فراری متهم بسرقت میباشند .

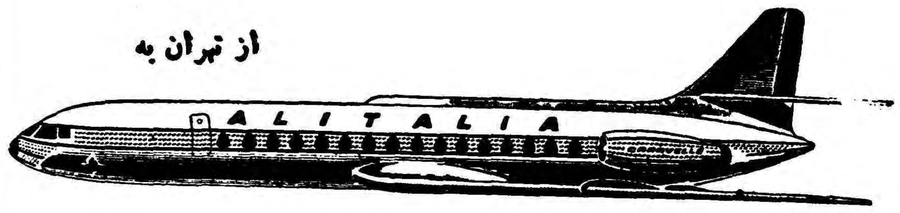

لندن

جت آلیتالیا

۲۵۱خیابان شاهرضا - تهران - تلفن ۴۹۱۷۱-۶۶۷۶۷

عریضه منفردین بشاهنشاه تقدیم‌شد

بقیه ازصفحه اول

کتاب در فلسفه وحکمت کارهای اجتماعی به آقای دکتر علی امینی از طرف مردم مازندران تقدیم کرد

فردا جواب میدهم...

آنگاه آقای دکتر امینی پشت میکرفون رفت وگفت : نطق آقای نخست‌وزیر امروز عصر بدست من رسید وانشاءالله فردا در باشگاه مهرگان جواب عرض خواهم کرد چون بیانات آقای تقوی بنده را تحت تاثیر قراردادپشت میکرفون آمدهوگرنه‌امشب‌خیال‌صحبت‌نداشتم امیدوارم قرآن مجید حامی همه باشد وماهم امیدواریم که بتوانیم درپناه قرآن وظیفه و خدمت خودرا انجام دهیم.

درمورد مشروطیت که اینجا صحبت شد پس‌از پنجاه وچند سال ازآن درحال حاضر آثار زیادی در دست نیست ومبارزه‌ای که شروع شده است برای استحکام اصول آن است.

ناطق به‌پیام شاهنشاه بمناسبت جشن مشروطیت اشاره کرد وگفت شاهنشاه مخصوصا درپیام خودنوید فرمودند که‌درقانون انتخابات‌تجدید نظرشود.

آقای دکتر امینی سپس ادامه داد: روز بروز به انتخابات نزدیك میشویم ، انجمن نظارت مرکزی گویا در نظر دارد انتخابات تهران را آزاد تر از سایر ادوار انجام‌دهد جناب آقای اخوی همانطوریکه‌چند بار دیگر هم گفتم‌مرد بسیارشریفی است وهمکار بنده بودند و امیدوارم که‌شخص ایشان و همکارانشان بخواهند رای آزادانه بصندوق‌ریخته شود وآزادانه قرائت گردد تانتیجه تشخیص مردم معلوم شود.

اینکه گفتم امیدوارم از این‌جهت است‌که هنوز اطمینان قطعی ندارم ونمیخواهم حرفی بزنم که‌بعدخلاف آن پیش بیاید.

ماازروز اول گفتیم که قدم‌بقدم دراقدامات دولت نظارت خواهیم کرد عجالتا برداشت کار انجمن‌طوریست که امیدوارم مطابق میل و آرزوی همه باشد اگر اینطور باشد که‌ما نظرمان همین است وآنرا تقدیس میکنیم وگرنه البته جریان راباطلاع مردم خواهیم رساند اینروزها مبارزه روزبروز شدیدتر وداغ‌تر میشودو مبارزه‌ای که ماازیکماه پیش برای تحقق‌دادن به آزادی انتخابات‌شروع کردیم نتیجه‌اش این شد که‌تصور میکنم تیرما، به هدف خورده باشد

همین حرفهای آقای نخست‌وزیر حکایت میکند که حرفهای ماتاثیر داشته ای کاش ایشان در مورد حرفهای صحیح ماراجع به وضع بدمردم وپریشانی کارمندان و گرانی هزینه زندگی‌هم جواب کافی میدادند ، اینکه بنده ایشان را به مناظره تلویزیونی دعوت کردم‌برای این بود که بیائیم نظریات خودرا بگوئیم ایشان جواب مارا بدهند و بگویند که‌مثلا هزینه زندگی‌چرا بالا رفته ووضع مردم چرا اینطور است وچه اقداماتی کرده‌اند و خواهند کرد .

ناطق خطاب به‌مردم گفت:لابد دقت فرموده‌اید که ایشان یکساعت وخورده‌ای دررادیو مملکت که با پول مردم این کشور اداره میشود حرف زدند ویکساعت ونیم از وقت رادیو صرف این نطق شده‌است.

این نوع مبارزه جوانمردانه نیست‌ه باید طرفین یك مبارزه در شرایط مساوی بایکدیگر رو برو شوند .هر مبارزه ای مثل کشتی و بکس یك اصولی دارد .

ایشان یك ساعت و نیم از رادیو استفاده میکند و ما هم که مالیات میدهیم باید بتوانیم یك ربع از وقت رادیو را اشغال کنیم در مورد جراید هم همینطور است ناطق سپس گفت : بنده هیچوقت ادعائی نکردم که کار کرده ام و در هر مقامی وظیفه خود را انجام داده ام . در وزارت دارائی شبهائی که ایشان شاید در خواب ناز بودند و یا استراحت میکردند بنده چندین ساعت وقتم صرف مذاکره راجع به نفت میشد و راجع به این کار حتی یك کلمه هم نگفتم .

در آن وقت خزانه مملکت تهی بود و وضع دارائی بسیار خراب بود اما من از هیچکدام از اینها چیزی بر زبان نیاوردم .

ایشان میگویند من اضافه حقوق دادم و پادو درست کردم آیا قضات پادو هستند؟ کارمندان وزارات‌دارائی پادو هستند ؟

بنده بطور تفصیل جواب ایشان را خواهم داد ، البته تشخیص خود مردم خیلی خوب است و اگر این حرفها برای القاء شبهه است تاثیری ندارد من به تصدیق همه مردم از روز اول این مبارزه سعی کردم که بامتانت صحبت کنم. در جشن‌سفارت فرانسه هم که ایشان از من دعوت کردند که با هم عکس بگیریم ،بنده با کمال متانت رفتم و دست دادم‌و عکس گرفتم اما وقتی ایشان مشت خودشان راباز کردند بنده هم مقابله بمثل خواهم کرد ، زیرا کلوخ انداز را پاداش سنگ است . پس‌بنده‌هم آنچه باید گفت میگویم . و ایشان باید بدانند که سنگ بـه درخت بارور میزنند .

ناطق در خاتمه گفت : تمام این حملات دلیل اینست که حرفهای ما نافذ وموثر بوده است و ما تا روز آخر انتخابات این مبارزه را ادامه خواهیم داد تا حق از باطل تشخیص داده شود .

در منزل بهبهانی

همچنین بعد از ظهر دیروز در منزل آقای بهبهانی عده از طبقات مختلف مردم و علاقمندان ایشان‌جمع بودند .

امروز نیز دفتر چه ای تحت عنوان «مردم و بهبهانی» بدست ما رسید که طی آن سئوالات و نطقهای مهم آقای سید جعفر بهبهانی دردوره های هیجدهم و نوزدهم مجلس شورایملی گرد آوری شده است و نمودار فعالیتهای پارلمانی در دوره های گذشته است .

جلسه عصر

ازباشگاه مهرگان خبر دادند که عصر امروز منفردین در آن باشگاه جلسهٔ انتخاباتی خواهند داشت .قرار است دراین جلسه آقای دکتر امینی طی نطق‌مفصلی به نطق اخیر آقـای دکتر اقبال نیز جواب دهد .

تعیین‌هیئت‌اعزامی

بقیه از صفحه اول

تربیت بدنی ایران و آقای روح‌الایمان دبیر کل کمیته ملی المپیك ایران‌نیز در مراسم بازیهای رم حاضرخواهند شد .

نمایندگان مطبوعات

بموجب تصمیم کمیته المپیك رم سه کارت مخصوص روزنامه نگاری بایران اختصاص داده شد. بدینترتیب سه نفر روزنامه نگار ایرانی رسما بنمایندگی از طرف روزنامه های‌خود در بازیهای المپیك رم شرکت مـی نمایند . کارت شرکت در مسابقات‌از طرف کمیته المپیك رم برای این‌سه روزنامه نگار ارسال گردیده است .

یکی از این سه تن نماینده‌روزنامه اطلاعات است .وی گزارش مشروحی از بازیهای المپیك تهیه خواهد کرد که مرتبا بچاپ خواهد رسید .

دررشته کشتی

هیئت اعزامی دررشته کشتی بشرح زیر میباشند ،سرهنك معروفخانی سرپرست ، کیومرث ابوالملوکی دبیر فدراسیون بعنوان داور ،مهدی نیکخو بعنوان داور ، حبیب‌اله‌بلور بعنوان مربی ، امیرحمیدی به‌عنوان مربی .

دررشته کشتی آزاد: سیف‌پور دروزن اول ،یعقوبی در وزن دوم، خادم دروزن سوم، تاجیك دروزن چهارم ، حبیبی دروزن پنجم،مهدی زاده دروزن ششم ، تختی در وزن هفتم ، شورورزی دروزن هشتم.

دررشته کشتی فرنگی ، دکتر حضرتی دروزن ششم، بنی‌هاشمی‌در وزن چهارم، ملاقاسمی در وزن‌سوم پذیرائی در وزن اول.

دررشته وزنه‌برداری

دررشته وزنه‌برداری‌سرهنك امجدی سرپرست سرهنك رحیمی دبیر فدراسیون، سلماسی بعنوان مربی، فردوس‌بعنوان‌مربی، نبی‌زاده بعنوان داور، وزنه‌برداران عبارتنداز‌علم‌خواه دروزن اول، سنبلی دروزن دوم، تمرز دروزن سوم ،پیروی و عامی تهرانی دروزن چهارم، امیری منگشتی در وزن پنجم ، منوچـهر برومند دروزن ششم .

دررشته بوکس

دررشته بوکس آقای امیرعلائی بعنوان سرپرست، مدیرامانی دبیر فدراسیون داور، پطرس به عنوان مربی، مهندس ساگینیان به‌عنوان داور وبوکسورها عبارت خواهندبود ایزاریا ایلخانوف در وزن اول‌وازیك غازاریان وزن سوم، صادق علـی اکبرزاده‌دروزن‌چهارم،امیریاوری‌در وزن ششم.

دررشته تیراندازی آقای مبصر ودررشته دو ومیدانی آقای رحمانی

هیئت اعزامی

ورزشکاران اعزامی جمعا ۲۵نفر وهیئت سرپرستی ، داوران ومربیان ۱۶نفر میباشند.

امروز یك مقام مطلع بخبرنگار ما اظهار داشت هنوز عـزیمت سرپرستان ومربیانی که اسامـی آنها ذکر شد قطعی نشده است و ممکن است تغییراتی داده شودولی درمورد قهرمانان هیچگونه تغییری بعمل نخواهد آمد چون انتخاب آنها پس‌از انجام مسابقات صورت گرفته است.

تاریخ عزیمت

قرار است ورزشکاران وروزنامه نگاران روز بیست‌وششم مردادماه یعنی یکهفته قبل‌از شروع بازیهای المپیك باهواپیما برم عزیمت‌نمایند درصورتیکه تهیه مقدمات امر به تاخیر نیفتد تاریخ مزبور قطعی‌است

فرزیونیورسال صفحه‌تراش
درِل رادیال
با شرایط سهل وقیمت مناسب
شرکت پارت موتور
خیابان سعدی - تهران - تلفن ۲۲۰۲۰ - ۲۲۱۱۹

حزب‌ملیون‌چندین میتینك انتخاباتی تشکیل داد

♥ آقایان محمدعلی مسعودی، کوشانفر، دکتر شاهکار و مهران در این جلسات سخن راندند

اولین اجتماع انتخاباتی دیـروز حزب ملیون ساعت ۵ بعد از ظهر در کنیسای حشیم واقع در خیابانه قوام‌السلطنه تشکیل شد .

در این اجتماع آقـای کشفی و سایر کاندیداهای حزب ملیون‌وعده‌ای از طبقات مختلف و اصناف در آن شرکت داشتند و نطقهائی ایراد شد که جدا گانه فردا درج خواهد شد

فوری سکته کرد ...

دومین اجتماع روز گذشته حزب ملیون در منزل آقای احمدی رئیس صنف خواربار فروش تهران‌تشکیل شد دراین‌جلسه‌آقای‌مهدی‌کوشانفر رئیس شورایعالی اصناف صحبت کرد آقای کوشانفر گفت : مابرای مشکل اصناف زحمات فراوان کشیده‌ایم یك روز از طرف وزارت دارائی پیش‌آگهی‌برای‌یك‌آرایشگاه فرستاده بودند و صاحب آرایشگاه که چرخهای زندگی وی درست نمی گشت‌با رویت ارقام سنگین پیش آگهی ناراحت شده و سکته کرد این قبیل مسائل بماهشدارداده ها اصناف دور یکدیگر جمع‌شوندو مشکلات خودرا در میان گذارند اصناف افراد با ایمانی هستند در هیچ‌کاری بدون مشورت بزرگان قوم و صنف دخالت نمیکنند امروز که این افراد در هرکوچه و خیابان اجتماعی تشکیل میدهند برای‌این است که باین اصل مؤمن شده اند که نمایندگان اصناف برای آنان خدمت کرده اند آقای کوشانفر سپس افزود که همکاران ما باید این همه ابراز احساسات را در دادن رای خلاصه کنند و ما و همکاران ما را از صندوقهای آراء بیرون بیاورند .

در حکم واحد ...

بعد آقای‌حسین معیری‌نایب‌رئیس شورایعالی انجمن های محلی تهران گفت من از آقایان کوشانفر و قبادیان و دوستان آنان که این مجالس‌را برپا ساخته‌اندسپاسگزاری مینمایم شب گذشته یکساعت بعد از نیمه شب بمنزل رفته ایم و این روز ها راهها بند است و محلات سرگرم تشکیل اجتماعات برای موفقیت حزب‌ملیون و کاندیداهای آن میباشند ما پانزده نفر در حکم واحد هستیم حزب ملیون بسیار نیرومنداست و مسلما برنده‌انتخابات خواهد شد با شناسنامه ها بپای صندوق بروید مواظب باشید یك وقت شیطان شما را نفریبد و رای شما را عوض نکنند شماآقایان باید سعی کنید کاندیداهای حزب‌ملیون را از صندوق ها بیرون بیاورید .

تعهدات ما

در جلسه انتخابات‌حزب ملیون‌در خیابان جمال‌الحق آقای احمدمهران گفت جوانان عزیز باید بدانند که ما آمده‌ایم تعهداتی را که در قبال آراء شما بعهده گرفته‌ایم برای‌شما بازگو کنیم هدف حزب نیرومند ملیون تاسیس بیمارستان مدرسه و درمانگاه در سراسر کشور است‌ما وکیل پولدار و دوله و سلطنه نیستیم ما افتخار میکنیم که نماینده مردم رباط کریم و جمال‌الحق بشویم و برای آنان آب ، اسفالت و فرهنگ و سایر ضروریات زندگی رافراهم نمائیم فقط یك تقاضا از مردم دارم و آن اینست که اگر کاندیدا های حزب ملیون شایستگی دارند به‌آنها رای بدهید .

در امامزاده حسن ..

پس از خاتمه اجتماع جمال الحق آقایان کاندیدای حزب ملیون بامزاده حسن رفتند و در این محل نیز اجتماع بزرگی تشکیل شده بود و آقایان معتمد السادات احمد مقدم حسین بیگدلی ـ خالدی و ماشا الله مظاهری بآقایان کاندیدا های حزب ملیون خیر مقدم گفتند و ضمن تشکر از آقای محمد علی مسعودی که با مردم این ناحیه در مورد تامین حوائج آنها کمك نموده است اعلام کردند که درانتخابات با حزب‌ملیون همکاری خواهند کرد .

حتما رای بدهید ..

در این محل ابتدا آقای محمدعلی مسعودی برای مردم صحبت کرد و متذکر شد که این اجتماع ازبزرگترین محافل انتخاباتی است که تشکیل شده است و نظیرش کمتر دیده‌شده ناطق افزود : همانطوریکه شما مردم در این مکان مقدس فرائض دینی خود را انجام میدهید بدانید که موظفید فرائض ملی خود را هم انجام دهید و یکی از فرائض ملی ما شرکت در انتخابات و انتخاب وکلائی است که سابقه شاهدوست و وطن پرستی و ملت خواهی آنان بشما روشن‌باشد ناطق سپس به اقدامات خود در ابتدای ایجاد سلیمانیه و شاه‌آبادنو در مورد خدمت بمردم این مناطق اشاره کرد و گفت : من در حالیکه وکیل تهران هم نبودم همیشه باشما کمك میکردم و اغلب قیافه های شما بنظرم آشنا است .

ناطق افزود مطمئن باشید که‌رفقای ما و حزب ما همیشه در اختیار شما هستند و هر احتیاجی داشته باشید آنرا رفع میکنیم چنانچه دو هفته پیش در میتینگ دیگری در اینجاآب خواستید که تامین کردیم .

آقای محمد علی مسعودی سپس گفت : مردم شما گوش بحرف کسانی که‌میگویند انتخابات‌آزاد نیست‌ندهید اینها مردم‌راافغال میکنند ،انتخابات طبق‌فرمان‌شاهنشاه وعمل‌دولت کاملا آزاداست وبرشمالازم‌است که‌حتمابای صندوق بروید و حتی اگر نخواستید به بعضی از مارای بدهید باز هم حتما پای صندوق بروید و رای خود را بهر کس خواستید بدهید.

سه اصل

سپس آقای دکتر شاهکارضمن تشکر از مردم گفت : شمامردمانی هستید مذهبی و در محلی جمع شده‌اید که در جوار امامزاده است. کمونیستها تا سه اصل مستحکم در این مملکت هست نمی توانند‌در شما رسوخ کنند . مشروط بر اینکه این سه اصل را نگهدارید و بیش از پیش در تقویت آنها بکوشید . اول مذهب اسلام‌وطریقه شیعه است . شما که بمبانی دین خود معتقد هستید کمونیستها کـه مرامشان بر خلاف دین و خدااست نمی توانند در شما رسوخ کنند .

اصل دوم وحدت ملی شمااست که از ۲۵۰۰ سال پیش در ایـن سرزمین وجود داشته است .

ناطق آنگاه خانواده های ایرانی و اروپائی را با یکدیگر مقایسه کرد و پس از تذکر اتحاد و اتفاق و حس رفاقت و نوع‌دوستی که‌بین ایرانیان وجود دارد گفت : کمونیست ها مدتی سعی کردند که بین‌شما تفرقه بیاندازند و بعنوان استثمار و ارتجاع برادر را نسبت به برادر و پدر را نسبت به پدر دشمن وبدبین کنند . ودر این مورد تا اندازه‌ای هم موفق شدند اما شما بزودی دست آنها را خواندید و بمقاصد پلیدشان آشنا شدید و آنها را بشدت راندید و برای اینکه اتحاد شما بیشتر عملی شود شخص اول مملکت مردم رابتاسیس حزب‌اشاره فرمودند که کار خود را بدست خویش اداره کنند و حزب ملیون این فکر را تقویت کرد و بـرای نمایندگی مجلس از بین‌همه‌طبقات از کارگر و کارمند جزء و اصناف و فرهنگیان عده‌ای را کاندیداکرد تا این وحدت واقعی بیشتر حاصل شود .

واما اصل مهمتر موضوع‌مقام‌سلطنت است که کمونیستها سعی داشتند این مقام را تضعیف کنند ، وحتی خطر جانی برای‌شخص اول مملکت ما پیش آوردند ، اما خوشبختانه ملت شاهدوست ایران متوجه شدو جلوی تحریکات آنها را گرفت و نشان داد که چقدر به شاهنشاه خود علاقمند است .

ناطق افزود : مادامیکه این سه اصل‌مقدس قوی و پابرجاست‌دشمن قادر بتسلط بر شما نخواهد بود.

آقای دکترشاهکار سپس‌متذکر شد که برای مستحکم شدن این وحدت ملی مردم باید بکاندیداهای حزب ملیون رای بدهند.

ناطق در خاتمه مردم را به دادن رای و شرکت موثر در انتخابات تشویق کرد.

شش دیپلمات ایرانی ازخاك مصر خارج شدند

احتمال میرودکه حفظ منافع ایران درخاك مصر نیزبدولت افغانستان واگذار شود

بازگشت اعضاء سفارت

گزارشی که آخر وقت دیروز از قاهره بتهران رسید حاکی‌است که اعضای سفارت ایران در مصر و کارمندان کنسولگری شاهنشاهی در دمشق روز گذشته با هواپیما قاهره را ترك کرده و وارد بیروت شده‌اند . دیپلماتهای ایرانی طـی امروز و فردا از بیروت وارد تهران میشوند.

علت تاخیر حرکت اعضای‌سفارت ایران نبودن وسیله بوده و دیروز نیز فقط پرواز از قاهره به بیروت بوده است .

امروز یك مقام مطلع دربـاره وضع ایرانیان مقیم مصر بخبرنگار ما گفت‌که تعداد ایرانیان دردمشق بیش از قاهره میباشد و با تعیین دولتی که حافظ منافع ایران خواهد بود ، گمان نمیرود که اشکالی در اقامت و کسب و کار آنان روی دهد ، زیرا سفارتی که حفظ‌منافع ایران را بر عهده خواهد گرفت کلیه امور مربوط باتباع ایران را رسیدگی و حل و فصل خواهـد کرد.

حفظ منافع

تاآخر وقت امروز نیز مقامات وزارت خارجه درباره دولتی که حفظ منافع ایران را د رمصر بر عهده خواهد گرفت اظهار بی اطلاعی کرده و اظهار داشتند که این موضوع تحت مطالعه و بررسی‌است واحتمال میرود که ظرف یکی دو روز آینده اعلام شود .

بقرار اطلاع احتمال زیادی هست که دولت‌ایران با توجه‌بروابط‌حسنه خود با کشور افغانستان حفظ منافع اتباع خود را به آنکشور واگـذار نماید .

برای نقل وانتقال دبیران وآموزگاران شهرستانها

امروزسخنگوی فرهنگ تهران‌بخبرنگار ماگفت کمیسیونی‌در اداره‌فرهنگ استان تشکیل خواهد شد که در آن کمیسیون پیرامون نقل و انتقالات دبیران و آموزگاران فرهنگ از شهرستانها بتهران مذاکراتی بعمل خواهد آمد تا در حدود امکاناتی که از نظرمحل حقوقی وجود دارد آموزگاران واجد الشرایط شهرستانها به‌تهران‌انتقال داده شوند نتیجـه اقدامات این کمیسیون تا اول شهریور ماه بنتیجه خواهد رسید .

بقرار اطلاع اداره فرهنگ استان‌انتقالات دبیران را از شهرستانها بتهران دو نیمه اول شهریور ماه خاتمه خواهد داد تا شهرستانهائیکـه کادر آموزشی آنها تکمیل نیست بتوانند تا اول مهر ماه با استخدام آموزگاران و دبیران جدید کادر تحصیلی خود را تکمیل نمایند .

افتتاح شعبه باشگاه جعفری در کرمانشاه

بعد از ظهر امروز شعبه باشگاه ورزشی جعفری در کرمانشاه طی مراسمی افتتاح خواهد شد . روز گذشته نیز تیم کشتی این باشگاه بدعوت سازمان کشتی کرماتشاه برای انجام چندین مسابقه به آن شهرستان‌عزیمت نمود. آقای شعبان جعفری نیز جهت شرکت درمراسم مزبور صبح‌امروز تهران را ترك کرد .

تجلیل از مرحوم سرمد

دیروز عصر ازساعت ۶½ مجلس یادبودی بمناسبت فوت مرحوم‌صادق سرمد از طرف انجمن دوستی و روابط فرهنگی ایران و ترکیه در سالن کنفرانس انجمن باحضورعده کثیری از معاریف وادبا وشعرا و دوستداران آن مرحوم برپابودابتدا آقای علی منصوررئیس انجمن‌جلسه را افتتاح کرد وبیاناتی در توصیف مقام اجتماعی وادبی ایشان نمود . سپس آقای دکتر جواد هیئت در باره شخصیت ادبی ومقام شعری مرحوم سرمد سخن راند وبعدآقای دکترسادات ناصری سخنرانی‌کرد درخاتمه اشعاری که‌دراین زمینه سروده شده بود خوانده شد.

فرمانده جدید تیپ گیلان

سرتیپ دکتر معصومی

امروز کسب اطلاع شد کـه بفرمان شاهنشاه تیمسار سرتیپ دکتر نصراله معصومی بفرماندهی تیپ مستقل پیاده گیلان منصوب شده و بمحل ماموریت خود عزیمت نمود.

تیمسار سرتیپ دکتر معصومی اخیرا دوره استاژ ارتش ترکیه رابا موفقیت بپایان رسانیده است.

مجلس تودیع در اداره امور دواب ارتش

دیشب بمناسبت باز نشستگی تیمسار سرتیپ دکتر یداله شریف مجلس تودیعی در اداره امور دواب بر گزار بود که در آن تیمسار سرلشگر شیوائی رئیس‌اداره امور دواب ارتش و جمعی از افسران شرکت داشتند . تیمسار سرلشگر شیوائی از زحمات و سوابق خدمتی تیمسار دکتر شریف اظهار قدر دانی کرد و مجلس تودیع پس از پذیرائی از مدعوین پایان‌یافت.

STRICK & ELLERMAN LINE

خط کشتیرانی استریك والرمن

حالت کشتیهای استریك والرمن دربنادر ایران درتاریخ ۶ر۸ر۱۹۶۰

نام بندر	نام‌کشتی	تاریخ ورود تقریبی	تاریخ پهلو گرفتن
بوشهر	تانگستان (برای بارگیری)	درحدود ۶ اوت	برای بارگیری به‌بندر میرسد
	جوینك‌تونکورت	در حدود ۴ اوت	برای تخلیه بـه‌بندر میرسد
	البستان	در حدود ۱۶ اوت	» » » »
	تولسی‌هیل	در حدود ۲۱ اوت	» » » »
بندرشاهپور	نگارستان	دربندر است	درتاریخ ۴ر۸ر۶۰ برای تخلیه پهلو گرفته
	سیتی‌اف‌الی	در حدود ۵ اوت	برای تخلیه بـه‌بندر میرسد
	ترکستان	در حدود ۲۰ اوت	» » » »
	فلورستان	در حدود ۲۰ اوت	» » » »
	درینك‌تونکورت	درحدود ۲۵ اوت	» » » »
	سیتی‌اف‌لوانز	درحدود اول سپتامبر	» » » »
	بهارستان	درحدود ۵ سپتامبر	» » » »
	تولسی‌هیل	درحدود ۵ سپتامبر	» » » »
	سربستان	در حدود ۱۲ سپتامبر	» » » »
خرمشهر	ترکستان (برای بارگیری)	درحدود ۸ اوت	برای بارگیری به‌بندر میرسد
	فلورستان	دربندر است	برای تخلیه ۳ر۸ر۶۰ پهلوگرفته
	ترکستان	دربندر است	برای تخلیه ۳ر۸ر۶۰ پهلوگرفته
	بهارستان	دربندر است	برای تخلیه ۱۱ر۸ر۶۰ پهلوگرفته
	سیتی‌اف‌لیورپول	دربندر است	برای تخلیه ۵ر۸ر۶۰ پهلوگرفته
	سیتی‌اف بریستول	درحدود ۱۲ اوت	برای تخلیه به بندر میرسد
	درینك تنوکورت	درحدود ۱۲ اوت	» » » »
	سربستان	درحدود ۱۳ اوت	» » » »
	جوینك‌تونکورت	درحدود ۲۵ اوت	» » » »
	البستان	درحدود اول سپتامبر	» » » »
	تولسی‌هیل	درحدود اول سپتامبر	» » » »

برای سایر مشخصات بآدرس زیر مراجعه فرمائید

فرانك س استریك و شرکاء (بصره) محدود

دربصره و بغداد و خرمشهر

آ ـ ۱۸۳۲۰

به گرجی نماینده روشنفکران و فرهنگیان کشور رأی دهید

اطلاعات

مشمولین عادی ۱۴ روز مهلت دارند

امروز تیمسار دریادار رسائی رئیس‌اداره نظام‌وظیفه عمومی‌بخبرنگار ما اظهار داشت معرفی مشمولین عادی متولد ۱۳۱۲ تا۱۳۱۹ بحوزه‌نظام وظیفه ادامه دارد. این مشمولین فقط چهارده روزدیگر مهلت معرفی دارند و پس‌ازگذشت این مدت چنانچه مشمولین خود را معرفی نکنند غائب محسوب خواهند شد همچنین مشمولین متولد ۱۳۲۰ باید به‌حوزه‌ها مراجعه نمایند تا پرونده‌هایشان روشن شود.

سفیر ایران درواشنگتن بمشهد رفت

طبق گزارش خبرنگار ما از مشهد ، درساعت هشت‌و نیم صبح امروز آقای مهندس اردشیر زاهدی سفیر کبیر ایران در آمریکابمنظور زیارت آستان قدس حضرت ثامن‌الائمه علی‌ابن موسی‌الرضا علیه‌السلام باهواپیما به‌مشهد عزیمت کرد.

روز ۲۷ مرداد ساختمان جدید پست وتلگراف افتتاح‌میشود

امروز اطلاع رسید که ساعت ۱۰ صبح روز پنجشنبه بیست وهفتم مرداد ساختمان جدید وزارت پست و تلگراف وتلفن در میدان سپه‌توسط آقای دکتراقبال نخست وزیر افتتاح خواهد شد .

اولین کلنك ساختمان جدید پست و تلگراف در سال ۱۳۳۲ بزمین زده شد وساختمان آن چندی پیش پایان‌یافت .

دکتر خلیل ضیائی نماینده تربت جام — هوشنك مقدم نماینده طارم زنجان — امید سالار نماینده آباده — محمدعلی موسوی نماینده‌دشت میشان

ایلخانی زاده نماینده بوکان — محمود ضیائی نماینده مشهد — حسن اوحدی نماینده همایونشهر — دکتر موسی عزیزی نماینده قزوین

فتح الله مافی نماینده ماه نشان — محمد حسین اژدری نماینده بافت — حاج صالح شاطری نماینده مهاباد — مرآت‌اسفندیاری نماینده سیر جان

نمودار انتخابات دوره بیستم

تاآخر وقت امروز

شماره نمایندگان بیستمین دوره قانونگذاری در مجلس شورایملی بسرعت افزایش می‌یابد هرقدر نتیجه انتخابات بیشتر معلوم می‌شود اختلافات بین شماره نمایندگان دوحزب بزرگتر میگردد.

امروز خبرنگاران خارجی درگزارشهای خود ازتهران اظهارنظر کردند که نتایج مقدماتی انتخابات درشهرستانهای ایران از هم‌اکنون پیروزی حزب ملیون رابرحزب‌رقیب خود مسلم کرده‌است.

برای نمایاندن آخرین نتایج انتخابات و مقایسه موفقیت‌هائی که دوحزب و همچنین منفردین داشته‌اند ماهمه روز دراین جدول آخرین ارقام انتخابات را منعکس میسازیم :

ملیون	مردم	منفردین
۴۵	۱۵	۱

حزب ملیون

۱ـ علی طباطبائی ۲ـ عبدالله دشتی ۳ـ دکتر سید حسن مصطفوی ٤ـ محمدباقر برومند ٥ـ منوچهر دیهیم ٦ـ دکتر ابوالقاسم تفضلی ۷ـ میرهاشم شمس ۸ـ دکتر قاسم رضائی ۹ـ دکتر یدالله ظفری ۱۰ـمحمود ذوالفقاری ۱۱ـ دکتر مصطفی الموتی ۱۲ـ دکتر موسی عزیزی ۱۳ـستار دلیری ۱٤ـ دکتر ابراهیم پاد ۱٥ـ دکتر موسی آیت‌الله زاده اصفهانی ۱٦ـ حسن‌اوحدی ۱۷ـمحسن بکائی۱۸ـسیدجلال‌شادمان ۱۹ـغلامحسین مستوفی ۲۰ـ باقر بوشهری ۲۱ ـ مرتضی حکمت ۲۲ـسعید مهدوی ۲۳ـ محسن ابوالهدی ۲٤ـ دکتر موسوی ۲٥ـ محمود جلیلی۲٦ـ دکتر محمد حسن مرشد ۲۷ـ اژدری ۲۸ـ نعمت‌الله خان اکبر ۲۹ـ محمود محمودی ۳۰ـعبدالله پاکروان ۳۱ـ محمد کشاورزیان ۳۲ـ سامی‌راد ۳۳ـ کیهان یغمائی ۳٤ـ رضا کدیور ۳٥ـ احمد قرشی ۳٦ـ فتح‌الله کافی ۳۷ـ احمد افخمی ۳۸ـ دکتر مشارالله شجاع ۳۹ـ حاج صالح شاطری ٤۰ـ سید محمد علی موسوی معین زاده ٤۱ـ دکتر خلیل‌ضیائی ٤۲ـ دکتر میرحسینی ٤۳ـ امید سالار ٤٤ـ محمد حسین خلفی ٤٥ـ سرهنك اسماعیل آرمین .

حزب مردم

۱ـ جواد دریابیگی ۲ـ دکتر سعید حکمت ۳ـعلی اکبر جلیلوند ٤ـ ساغر یغمائی ٥ـ هلاکو رامبد ٦ـحسین یوسفی ۷ـ دکتر محمد حسین اسدی ۸ـ دکتر اصلان افشار ۹ـ پرویز یارافشار ۱۰ـ شمس طاهری ۱۱ـ دکتر محمود ضیائی ۱۲ـ دکتر تقی تفضلی ۱۳ـ عبدالله ایلخانی ۱٤ـ هوشنك مقدم ۱٥ـ محسن مرات اسفندیاری .

منفردین: امروز خبرانتخاب نخستین‌نماینده منفرد از یزد رسما مورد تائید قرار گرفت، مادیروز اطلاع‌دادیم که‌آقای رضا صراف‌زاده نماینده سابق مجلس شورای ملی از یزد انتخاب شده است وامروز پیروزی آقای صراف زاده ازیزد تائید شد.

انتخاب آقای احمد مهران

که یکی از فرهنگیان بنام وخدماتش در دورهٔ نوزدهم مجلس شورایملی باین طبقه مورد قبول عموم است موجب نهایت امیدواری میباشد امضاء کنندگان زیر این نامزدی بجا را بجناب آقای دکتر منوچهر اقبال رهبر ارجمند حزب ملیون تبریك گفته ویقین دارندکه مردم تهران با دادن رای باین خادم شاهنشاه و ملت فرهنگیان کشور را دلگرم خواهند کرد.

رئیس فرهنك ناحیه یك قریب ـ رئیس فرهنك‌ناحیه ۲ صدرائی ـ رئیس فرهنك ناحیه سه پدرام پور ـ رئیس فرهنك ناحیه چهار علامه ـ رئیس فرهنك ناحیه پنج کیانی رئیس فرهنك ناحیه شش خلیقی ـ رئیس فرهنك ناحیه‌هفت بصیری ـ رئیس فرهنك ناحیه هشت جدلی ـ رئیس‌فرهنك ناحیه نه کاردر ـ رئیس فرهنك‌ناحیه دهم پدرام رازی.

آ ـ ۱٦۰٤۹

افتتاح

مدرنترین آرایشگاه‌بانوان

در فروشگاه فردوسی

آلبر تومارینوچی ونیکی

آرایشگران معروف ستارگان مشهور ایتالیا هر روز در آرایشگاه فروشگاه فردوسی که‌مجهز بدستگاه تهویه ومدرنترین لوازم آرایش است برای پذیرائی‌از بانوان محترم آماده‌اند.

۱ـ۳ آ ـ ۱۸۳۸۰

نطنزیهای شرافتمند

رای دادن بجناب آقای انصاری دلیل برحق شناسی و بیداری شماست جناب آقای امیرانصاری که از هرجهت مورد اعتمادوپیوسته خادم اهالی نطنز میباشند بارای دادن بمعظم‌له بار دیگر بیداری ورشد فکری خودرا بثبوت برسانید. آ ـ ۱٥۸۲۳

ویگن

همه‌شب در کلوپ

خانوادگی

استخر تهران پارس

آ ـ ۱۸۱۰۸

آخرین خبرتا ۴ بعدازظهر

کاسترو تمام اموال آمریکا را مصادره کرد

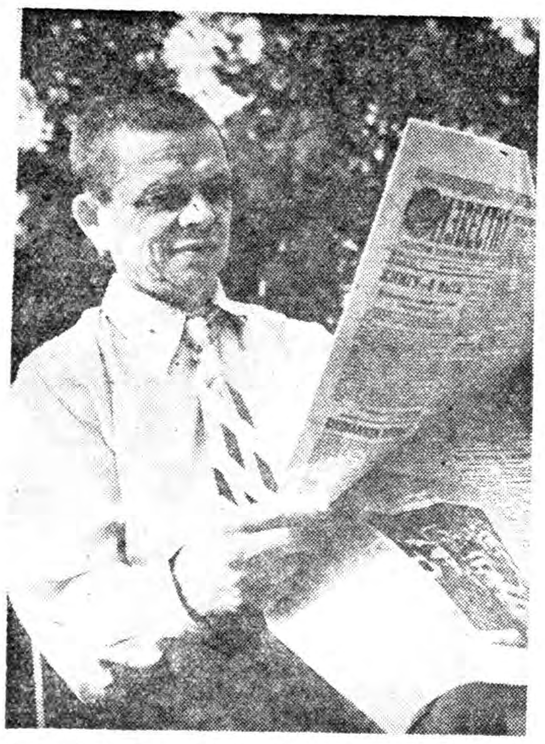

پیوتر ایوانویچ بطوف سرباز شوروی که‌پس از۱۸سال بیهوشی دوباره بهوش آمده‌است اخبارسال ۱۹٦۰ راازروزنامه پراودا میخواند.پیوترایوانویچ هنگامیکه درجنك جهانی براثراصابت تکه‌های بمب‌ازهوش رفت ۲۸ساله بود واکنون که‌بهوش آمده ٤۷سال، دارد. پزشگان شوروی اخیرا توانستند این سرباز جنك دوهرا بامعالجات الکتریکی بهوش آورند .وی‌میگوید من‌فقط بیادندارم درکارخانه ای‌واقع‌درکنارمسکو درسال ۱۹٤۳ بمبی‌درکنار من‌ترکید،

هاوانا ـآسوشیتد پرس ـ۱۷اوت ـ امروز بامداد دولت کاسترو تمام‌اموال و تاسیسات آمریکائی رادرکوبابارزش بیش از یك میلیارد دلار مصادره‌کرد. این مطلب را فیدل کاسترو که‌ازبستر بیماری بر خاسته ، در کنگره جوانان آمریکای جنوبی سخنرانی میکرد ،اعلام داشت کاسترو بعلت بیماری نتوانست دنباله سخنان خود را بگیرد وراتول برادر کوچکش پشت بلند گو قرار گرفت و باظهارات او ادامه داد . کاستروپس از بیست دقیقه‌استراحت دوباره پشت بلند گو رفت و باصدای خشن و گرفته‌ای ، تصویب نامه‌دولت را در مورد مصادر تاسیسات آمریکائی قرائت کرد . بدین ترتیب با صدور تصویب نامه جدید ، کمپانی‌الکتریك تلفن و کارخانه های شکر وخشکبار آمریکا نیز بزور مصادره شد . در تصویب نامه گفته‌شده‌است که‌مصادره اموال آمریکائی ، بعلت تجاوزاقتصادی و سیاسی ایالات متحده علیه کوبا بموقع اجرا گذاشته شد .

کاسترو در آغاز سخنرانی خود حمله شدیدی به امپریالیست های یانکی کرد و هنگامی که می گفت امپریالیست های یانکی یك بیماری تاریخی برای کشور های آمریکای جنوبی هستند ، صدای او قطع شد .

کسانی که در کنار او بودند بلافاصله بکمکش شتافتند وبنظر می رسید که کاسترو کمك میخواهد .

در این هنگام جمعیت ٥۰ هزار نفری که‌کاسترو برای آنان سخنرانی‌میکرد فریادمیزدندنگذارید کاستروواستراحت کند با تصویب نامه جدید دولت‌کوبا سر نوشت پایگاه و بانك آمریکائیها در اینکشور نیز دچار وضع مبهمی شده است . زیرا در تصویب نامه دستور داده شده است تمام تاسیسات آمریکائی که اتباع آمریکائی در آن اکثریت سهام را دارند مصادره‌شود

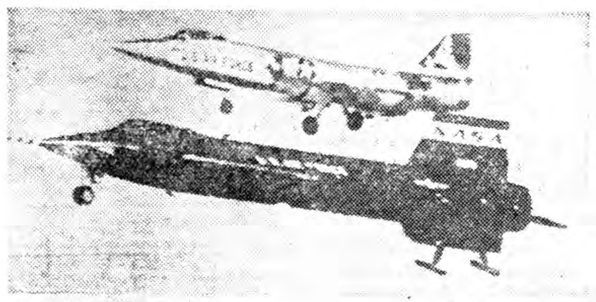

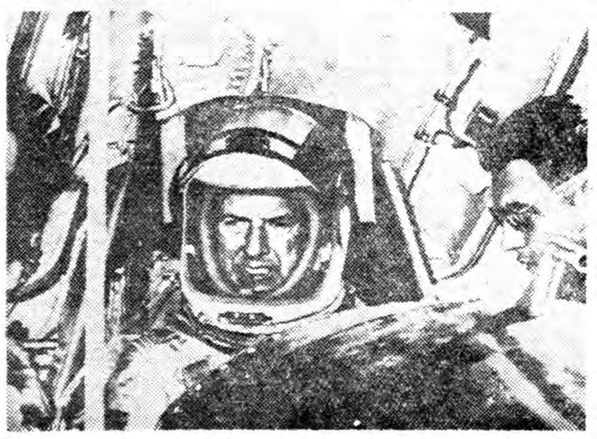

چند روز پیش هواپیمای موشکی « ایکس ـ ۱٥» آمریکا توانست رکورد سرعت جهان را بشکند . این هواپیما به خلبانی جووالکر توانست سرعتی برابر۲۱٥۰ میل در ساعت بدست آورد در عکس بالا ، ایکس ـ۱٥ هواپیمای «سیاه رنك» پس از پرواز بزمین فرود می‌آید و یك هواپیمای اف ـ۱۰٤ مراقب آن است . در عکس پائین جووالکر در اطاق خلبان ، پس از فرود آمدن دیده میشود .

اکونومیست مینویسد:

عبدالناصر درمورد ایران دچار وضع دشواری شده‌است

تصمیم ناصر در مورد قطع روابط با ایران ناصر را در وضع دشواری قرار داده است .

دولت های عراق‌واردن ازعکس‌العمل فوری قاهره بیشتر اظهار تاسف کردند . ژنرال قاسم که در نطق های خود با احتیاط و حزم صحبت میکند ، تاکید کرد امر مهم‌اینست که باید تهران را از اینکه‌شناسائی دوفاکتو را به دوژور تبدیل کند بازداشت . دولت های عربستان سعودی و سودان که نخست قول همکاری با ناصر علیه ایران راداده بودند هم اکنون در می‌یابند که باید راه خود را انتخاب کنند . شانس اینکه وزرای خارجه عرب که قرار است در ۱۲ اوت دربیروت اجتماع کنند ، تصمیم واحدی بگیرند و روی آن توافق کنندنیز در اثر شتاب ناصر از میان رفت .

رفیع اریه درمیتینك‌های‌انتخاباتی شهرستانها شرکت مینماید

ساعت ۸صبح سه شنبه آقای رفیع اریه فرزند آقای مراداریه کاندیدای اقلیت یهود ازطرف حزب‌مردم جهت شرکت در میتینك های انتخاباتی که بمنظور پشتیبانی از آقای اریه‌در شهرستانهای شیراز ـاصفهان ـ آبادان وسایر شهرستانها ترتیب‌داده‌شده است باهواپیما بشیراز پرواز خواهد کرد .خود آقای مراد اریه در میتینك های انتخاباتی تهران که بنفع ایشان ترتیب‌داده میشود شرکت مینمایدواز طرفی چون طی تلگرافهائی که از شهرستانها رسیده از ایشان برای شرکت در میتینك های انتخاباتی دعوت شده است فرزند وی‌آقای رفیع‌اریه دراین میتینك ها شرکت خواهد کرد.

سمبول شکست ناپذیر اقتصادکشورما

ذبیح‌الله ملك پور

است خدمتگزاران بکشور این فرزند رشید وطن را انتخاب میکنند

آ ـ ۱٦۰۰۱

دکتر شاه بهرامی از لندن مراجعت نمود

درآزمایشگاه خودکه باوسائل جدید مجهز شده برای پذیرائی بیماران در محل سابق چهارراه یوسف آبادآماده است.

۱ـ۲ آ ـ ۱٦۰٥۳

شبها در زیر باران نور و امواج موسیقی و رقص

و روزها در میان استخر و غذاهای مطبوع

زرین کلاب

هرکس خودش را خوشبخت احساس خواهد کرد .

فروش‌خانه‌های نقدواقساط

بنا به تقاضای عده‌ای از علاقمندان ساختمان تعدادمعدودی‌خانه‌های کوچك درکوی کاخ شروع گردیده‌خواستاران می‌توانند بکوی کاخ مراجعه‌فرمایند.

شرکت ساختمانی کاخ

جاده‌شمیران ایستگاه‌سیدخندان‌کوی‌کاخ‌تلفن۸۱۸۰۷

آگهی

تشکیل اولین جلسه مجمع عمومی اتحادیه شرکت‌های تعاونی وابسته بصنایع نفت ایران درشرف تاسیس

بدینوسیله بعموم سهمداران (شرکتهای تعاونی وابسته بصنایع نفت ایران) اطلاع داده میشود که اولین جلسه مجمع عمومی اتحادیه شرکتهای تعاونی وابسته بصنایع نفت ایران (در شرف تاسیس)روز سه‌شنبه اول شهریور ماه‌سال جاری ساعت ۹½صبح در محل اداره مرکزی شرکت ملی‌نفت ایران (اداره کل امور اجتماعی) تشکیل خواهد شد. خواهشمند است سهمداران (شرکت های تعاونی عضو) باتوجه به‌تبصره (۱)از ماده (۹) اساسنامه پیشنهادی که جهت سهولت مراجعه ذیلا درج شده‌است نمایندگان منتخب خودرا حداکثر تا تاریخ ۲٥مرداد ماه‌جاری تعیین وباداره کل امور اجتماعی جهت شرکت در مجمع عمومی اتحادیه معرفی فرمایند.

تبصره (۱)از ماده (۹): هر شرکت به نسبت هر پانصد عضو یا کسر پانصد عضو دونفرودر ازای‌هر دویست و پنجاه عضو اضافی یکنفر رابرای شرکت در مجمع عمومی اتحادیه معرفی خواهد نمود.

هیئت موسس :

۱ـ شرکت همراهی کارکنان نفت (تعاونی مصرف)
۲ـ شرکت تعاونی کارکنان نفت کرمانشاه
۳ـ شرکت تعاونی خدمات عمومی کارگران صنایع نفت‌ایران
٤ـ شرکت تعاونی نفت اصفهان
٥ـ شرکت تعاونی منازل کارمندان نفت
٦ـ شرکت تعاونی عمرانی کارکنان نفت خوزستان
۷ـ شرکت تعاونی ساختمانی کارکنان نفت

آ ـ ۱۸۲۹۸

رمز موفقیت

کارخانه فولکس واگن بجای آنکه هرسال در صدد تغییرمدل وتهیه شکل تازه‌ای برای فولکس واگن برآید توجه خودرا بیشتر صرف دوام ـ استحکام و خوبی کار آن نموده‌است زیرا شکل ومدل‌هرقدر هم تازه باشد باز بزودی ازمد میافتد.

شرکت سهامی ثابت‌پاسال

آ ـ ۱۸۳۱٤

جید کرم زیبائی صورت جید

ضروری برای بانوان مفید برای آقایان کرم جید

لازم برای دختران سودمند برای پسران کرم جید

کرم‌جیدبرطرف‌کننده‌جوش وغرورصورت

نماینده انحصاری شرکت راش پاساژ سعدی مرکز پخش ناصر خسرو داروئی مهر محل فروش‌کلیه داروخانه‌ها

۱ـ۲ آ ـ ۱۸۲۳٤

اهالی محترم تهران: به احمد مهران کاندید حزب ملیون ازتهران رای دهید