کیهان

تکشماره- ۱۵ ریال

سه‌شنبه ۱۷ بهمن ۱۳۵۷- ۸ ربیع‌الاول ۱۳۹۹- شماره ۱۰۶۳۱

از دکتر سنجابی بعنوان رئیس شورای انقلاب نام برده میشود

اسامی وزرای بازرگان و اعضای شورای انقلاب

برنامه دولت بازرگان

وظایف دولت موقت:

* برگزاری همه‌پرسی در باره تغییر رژیم
* برگزاری انتخابات مجلس مؤسسان
* انجام انتخابات مجلس

صفحه ۲- ستون چهارم

بازرگان: از تهدید و دستگیری نمی‌ترسم

● اگر دستگیر شوم ممنون میشوم، چون راحت خواهم شد

● کابینه من سایه و خیال نیست، خیلی هم جدی است

○ بازرگان موقتاً از رهبری نهضت آزادی کنار میرود

صفحات ۲ و ۳

نخست‌وزیر جدید: امام‌خمینی بعدازظهر دیروز در یک کنفرانس مطبوعاتی مهندس مهدی بازرگان‌را به سمت نخست‌وزیر موقت معرفی کرد. امام در این مصاحبه تمامی ملت را به پشتیبانی از دولت جدید فرا خواند.

امام خمینی: از طریق مطبوعات و تظاهرات آرام

ملت درباره دولت بازرگان باید نظر دهد

جزای آنها که علیه حکومت بازرگان قیام کنند، بسیار سخت است

صفحه ۳- ستون اول

بختیار: دولت موقت را تا شوخی است می‌پذیرم

صفحه ۲- ستون ششم

به دعوت جامعه روحانیت تهران:

راه‌پیمائی بزرگ پنجشنبه در تهران انجام میشود

● انتخاب مهندس بازرگان یک پیروزی است و مردم آن را جشن میگیرند

جامعه روحانیت تهران اعلام کرد برای تائید مهندس بازرگان نخست‌وزیر دولت موقت که به پیشنهاد شورای انقلاب اسلامی و انتخاب آیت‌الله العظمی امام خمینی انجام گرفته پس‌فردا یک راهپیمائی عمومی انجام میگیرد. کلیه کسانیکه نخست‌وزیری مهندس بازرگان را تائید میکنند در این راهپیمائی شرکت خواهند کرد.

متن اطلاعیه جامعه روحانیت بقرار زیرست:

بسم تعالی

قدوم قائد بزرگ حضرت آیت‌الله العظمی خمینی مدظله‌العالی به خاک وطن چنانکه انتظار میرفت طلیعه پیروزی‌های بزرگ دیگری برای جنبش عظیم اسلامی ملت بود. انتخاب جناب آقای مهندس مهدی بازرگان برای ریاست دولت موقت یکی از این پیروزی‌هاست. پس از ۲۵ سال این نخستین بار است که ملت ایران تشکیل دولتی را به راستی جشن می‌گیرد. ملت مسلمان ایران پس از گذراندن سالهای سیاه اختناق و فشار سیاسی و اقتصادی و پس از فداکاری حیرت‌انگیزی که در ماههای اخیر در مقابله با رژیم فاسدشان داد اکنون با امید فراوان به آینده‌ای روشن و باتصمیم قاطع برمقابله باهرگونه توطئه از سوی اخلال‌گران داخلی و استعمارگران خارجی این رویداد مبارک را ارج می‌نهد باعنایات خداوند متعال دولت موقت جناب آقای بازرگان زمینه‌ساز حکومتی اسلامی است که در آن نابسامانیهای موجود ایران که محصول قرنها رژیم جابرانه شاهنشاهی بخصوص ۵۸ سال سلطهٔ خائنانهٔ خاندان مزدور پهلوی است مرتفع می‌گردد و باهمکاری سازنده همه قشرهای ملت ایرانی آباد و آزاد بوجود آید. رهبر عالیقدر امام خمینی از ملت ایران خواسته‌اند نظر خود را دربارهٔ این انتخاب اعلام کنند. بدین مناسبت‌ما از همه کسانی که انتخاب جناب آقای بازرگان را صمیمانه تأیید می‌کنند دعوت می‌کنیم به نشانهٔ حمایت و تأیید دولت ایشان در روز ۵۰شنبه ۱۹ بهمن ماه جاری ساعت ۹ صبح در یک راه‌پیمایی همگانی شرکت فرمایند. شروع راه‌پیمایی در هرمنطقه از محلهایی است که در راه‌پیمایی سابق تعیین گردیده است و پایان آن میدان آزادی خواهد بود.

جامعه روحانیت تهران

امام خمینی از ملت تشکر کرد

حضرت آیت الله العظمی امام خمینی امروز طی اطلاعیه‌ئی از احساسات مردم به مناسبت بازگشتشان به میهن تشکر کردند. متن اطلاعیه بقرار زیرست:

بسمه تعالی

اینجانب از کلیه کسانیکه پس از بازگشت من به ایران بوسیله تلگراف، نامه و مطبوعات تبریک گفته یا شکرگزاری و اظهار محبت، وفاداری، قدردانی و همبستگی کرده‌اند، تشکر میکنم و پیروزی همه را در غلبه بر دشمنان اسلام و مسلمین و برقرار ساختن جمهوری اسلامی از خداوند متعال خواستارم.

روح الله الموسوی الخمینی

امام خمینی: اسلام دین سیاست است

حضرت آیت‌الله خمینی در مدرسه علوی خطاب به روحانیونی که به دیدار ایشان آمده بودند اظهار داشت:

هرکس اسلام را مطالعه کرده باشد، قرآن را مطالعه کرده باشد کافی است که بداند اسلام یک جامعه را از هر نظر تربیت میکند. وفرق ما بین اسلام وسایر قوانین که در دنیا است (به غیر از قوانین الهی که اکنون منسوخ شده است چون آنها هم در اصل مانند اسلام هستند) فرق بین قوانین الهی وقوانین ساخت بشر این است که قوانین بشری جنبه‌های ضعیفی را در نظر گرفته است مثلاً قوانینی که برای حفظ نظم بوجود آمده‌است برای کیفیت سیاسی دنیوی است وابعاد دیگر بشر مورد توجه قوانین بشری نیست، در صورتیکه اسلام به حسب ابعاد انسانیت طرح وقانون دارد.

قبل از اینکه انسان به دنیا بیاید، قبل از اینکه زن ومرد ازدواج کنند، چگونگی انتخاب زن، چگونگی انتخاب شوهر قوانین لقاح وغیره را مثل یک زارعی که یک تخم میکارد و از آن نگهداری میکند که درست پرورش پیدا کند اسلام قوانینی برای انسان از قبیل ازدواج شروع کرده تا وقت تولد وتربیت در دامان مادر وتا آخر را دارد. هیچ یک از قوانین بشری تکفل این امر را نداره

این امر مخصوص قوانین انبیا است. ابعاد دیگری که بشر دارد و قوانین دیگر بدنبالش نبوده‌اند قوانین تزکیه نفس است برای اینکه انسان موجود الهی شود، قرآن کتاب انسان‌سازی است. مکتب‌اسلام مکتب انسان‌سازی است انسانی با همه ابعاد نه انسانی با بعد مادی قوانین بشری برای محیط اجتماعی مقرراتی دارد ولی برای خلوت انسان نه آنها به خلوت انسان کاری ندارند، اسلام خلوت و بیرون ندارد. خودت تنها باشی مراقب است یک نفر همراهت باشد همینطور و... یک بعد انسان هم میخواهد در این دنیای مادی معاشرت کند، دولت تأسیس کند و به مادیات بپردازد که اسلام آنرا هم دارد. آنقدر که آیات و روایات در سیاست وارد شده در عبادات وارد نشده. شما از پنجاه و چند کتاب فقه هفت یا هشت کتاب در عبادات می‌بینید، بقیه در معاشرت و سیاست است. اسلام را چنان بد معرفی کرده‌اند که ما هم باورمان شده که اسلام با سیاست چکار دارد؟ میگویند سیاست متعلق به قیصر است و محراب مستقل به آخوند تازه محراب را هم به آخوند نمی‌دهند.

اسلام دین سیاست است

اسلام دین سیاست است نامه حضرت علی را به مالک اشتر بخوانید، دستورات حضرت محمد و حضرت علی رادر جنگ و سیاستها بخوانید. ما از این نظر ذخیره‌های زیادی داریم ولی قابلیت استفاده از آن را نداریم مثل اینکه ایران همه چیز دارد، اما تمام آنرا به غیر می‌دهند. کتاب سنت ما همه چیز دارد ولی آنرا بدمعرفی کرده‌اند. از موقعی که راه اروپا به آسیا و مشرق باز شد کارشناسهای آنها دوره افتاده و مطالعه کردند وقتی آنها بیدار بودند ما در مدرسه‌ها خواب بودیم‌وجب به وجب خاک ایران تحت مطالعه قرار گرفته، هرجا نفت هست نقشه دارند، هرجا مس وجود دارد نقشه‌ای از آنرا دارند، آنها در بیابانهای بی‌آب و علف با شتر به جستجو پرداختند و معادن و معادن را ثبت کردند. مطالعات آنها درباره ما هم همینطور بوده و فهمیدند آن چیزی که ممکن است جلو آنها را بگیرد اسلام و خدمت گزاران اسلام است و اسلام را از آن راه کوبیدند و آنرا از ملت اسلام و خدمت‌گزاران به قران جدا کردند. حتی ما گاهی به خدمت گزاران قران هم نمی‌توانیم حسابی کنیم که اسلام از سیاست جدا نیست آنها این را برای اسلام عیب می‌دانند اما اسلام حکومت دارد، امامت دارد، پیغمبر اسلام حکومت تشکیل داد. حضرت امیر استاندار داشت ،حکومت داشت،فرماندار داشت، ارتش داشت. آنها قواعد ارتش داشتند ما همه اینها را مطالعه کردیم‌ایم اما آنقدر به ما تلقین کردند که آقا اینها را بگذارید کنار، آقا بروید نماز بخوانید، چکار داری به این کارها همین چکاردارها بود که حالا ما باید اینجا جمع شویم و عزا بگیریم.از آنطرف کارشناسان در روحیات مردم مشرق خصوصاً مسلمین شیعه مطالعه کردند و دانستند که آنها به روحانیت احترام می‌گذارند و تابع آنها هستند گفتند، چه بکنند باید روحانیت را از مردم جدا کنند، نقشه کشیدند و روحانیت را از مردم جدا کردند.

نفس کشیدن آخوند

شما زمان رضا شاه نبودید ، کسانی که مثل من پیرمرد هستند درک کرده‌اند آنها بواسطه نقشه خارجی چنان کردند که آخوند نمی‌توانست نفس بکشد، آخوند را سوار اتومبیل نمی‌کردند امّا نقشه آنها برای جداکردن روحانیت از مردم نگرفت، مگر دریک مورد که موفق شدند روحانیت را از دانشگاه جدا کنند. یک روحانی حق نداشت که از یک دانشگاهی حرف بزند می‌گفتند حرف نزن مارکسیست است، دانشگاهی هم همینطور، فکر می‌کرد که آخوندها را انگلیسی‌ها آورده‌اند. درنظر دانشگاهی آخوند یا درباری بود یا برگزیده انگلیس و دشمن از این جدائی استفاده میکرد. شما ملاحظه کردید که در این مدت کوتاه که طبقات مختلف باهم ائتلاف کردند و این وحدت کلمه بینُ جناح مادی و معنوی بین طبقات مختلف و علما حفظ شد باعث‌قیام یک ملت شد و درپی وحدت کلمه همه ابرقدرتهای عالم را زمین زد، تمام توپ و تانکها را زمین زد، محمدرضا را همه شما می‌شناسید. چندسال قبل چه مداحی‌ها که نمی‌کرد، چه قدرتی جم داشت آمریکا، روسیه، انگلیس و دول اسلامی همه پشتیبان او بودند، اما این قدرت به این بزرگی را همه شما باوحدت کلمه از بین بردید و خون برشمشیر پیروز شد. او فرار کرد اما چندبلیون اموال ملت را هم باخود برد، در مورد یکی از مستغلات خواهر شاه نوشته بودند که ۳۵ میلیون تومان فقط خرج گلکاری باغچه آنجا شده که من و شما به خواب هم نمی‌توانیم ببینیم.

اجبار مطبوعات و رادیو تلویزیون

حضرت آیت‌الله خمینی افزود: بدانید تادولتی صالح نباشد مملکت صلاحیت پیدا نمی‌کند یک فرد (محمدرضا پهلوی) یک مملکت را خراب کرد، او در تمام کارها در انتخاب وزیر و وکیل دخالت میکرد، چون خودش دزد بود رفیق دزد برمی‌گزید، ملت هم آزادی نداشت و در امور دخالت نمی‌کرد، وقتی یک فرد غیرصالح را به ما تحمیل کردند، همه چیز را خراب کرد، خودش ثنا می‌خواند، رادیو تلویزیون و مطبوعات هم به اجبار این کار را میکردند، نگاه کنید به اصلاحات ارضی که آنقدر برایش تبلیغ میکردند، نتیجه آن چنان شد که تمام کشاورزان ما فقیر شدند، کشاورزی ما از بین رفت، حالا هم اگر تمام ملت دست به دست هم بدهند بعد از چند سال ممکن است کشاورزی به حال اول خود برگردد. بازار برای امریکا بوجود آوردند، گندمهائی را که آمریکا می‌باید بسوزاند یا به دریا می‌ریختبه ایران می‌داد، ارز می‌گرفت، تمام کشاورزی ایران هم‌اکنون برای سی روز کشور کافی است، ایرانی که یک استان آذربایجانش خرج تمام کشور را میداد. باقی آن را از کجا باید آورد؟ از اسرائیل از آمریکا. این آدم‌فلانی‌که کتاب مأموریت برای وطنم را نوشت درست میگفت او مأموریت داشت مملکت را خراب کند، او نیروی جوان ملت ما را از میان برد، بزرگترین صدمه نابودی جوانان بود، بالاترین ضرر برای ما از بین رفتن نیروی انسانی بود، فرهنگ ما از بین رفت اگر ما فرهنگ مستقل داشتیم این بلا به سرمان نمی‌آمد، سازمان امنیت مگر به مردم مجال میداد، اقتصاد ما از بین رفت، اگر ملت بیدار نمی‌شد تمام نفت ما را از بین می‌بردند. در عوض نفت به ما اسلحه دادند، اسلحه‌ای که کارشناسان ایرانی مورد استفاده آنرا نمی‌دانستند، آمریکا می‌خواست اینجا پایگاه داشته باشد تا موقع دعوا با روسیه از آن استفاده کند، این پایگاهها را درهر کشور دیگری که میخواستند برپا کنند باید میلیونها پول میدادند اما در اینجا نفت ما را میگرفتند وپایگاه هم درست میکردند، می‌گفتند آخوند در سیاست دخالت نکند، اگر آخوند این حرف را میزد می‌گفتند سیاسی است، روحانیون را از قشر روشنفکر وملت جدا کردند.

و همه چیز روحانیون و مردم را بردند، اگر خاصیت این نهضت را فقط بپوند بین روحانیت و دانشجویان بدانیم این بزرگترین نعمت آن بوده، اگر بگذارند که نتیجه آن باقی بماند. جدیت کنید، رمز پیروزی شما وحدت کلمه است، اگر وحدت کلمه را از شما بگیرند همان اسارتها و غارتگریها تکرار میشود. سابق عذر داشتید که نمی‌توانید اما حالا که فهمیدید، نیرو دارید، ملت با شما است در هر شهری و دهی نیرو دارید. با هم باشید، مجتمع باشید الان درصدد هستند شما را به جان هم بیندازند و استفاده بکنند، آن موقع آن مرد خدعه می‌کرد. حالا این مردا من توفیق شما را از خداوند می‌خواهم من خادم شما و مملکت هستم، آمدم که بزرگواری شما را حفظ کنم، و آمدم که دشمن شما را از بین ببرم. من آمدم ملت را مستقل و دست اجانب را از مملکت کوتاه کنیم. من می‌خواهم آنهائی را که با اسم ملت و قانون اساسی می‌خواهند مسائل سابق را اوج بدهند از میان ببرم و دولت مستقلی بوجود آورم.

اعضای احتمالی شورای انقلاب و کابینه بازرگان

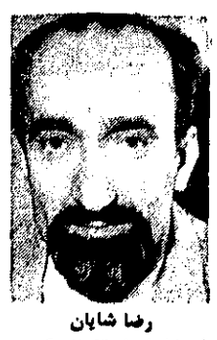

رضا شایان

دکتر میناچی

ارتشبد فریدون جم

حسن نزیه

حسن بنی‌صدر

دکتر ابراهیم یزدی

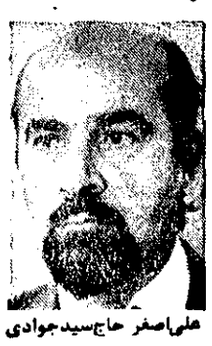

علی‌اصغر حاج‌سیدجوادی

دکتر یدالله سحابی

اعضاء شورای انقلاب که انتخاب مهندس بازرگان به سمت نخست‌وزیر به پیشنهاد آنها صورت گرفته است همه روزه در جلساتی که در حضور حضرت آیت‌الله‌العظمی امام خمینی برگزار میشود، تحولات لحظه به لحظه مملکت را بررسی میکنند و تصمیم‌های لازم را میگیرند.

منابع آگاه امروز گفتند که جلسات و نام اعضاء این شورا فعلاً سری است و بدلائل گوناگون تاکنون فاش نشده است ولی بزودی اسامی اعضاء شورا رسماً اعلام خواهد شد. به گفته منابع آگاه در این شورا چندنفر از روحانیون نیز عضویت دارند، باوجودیکه اسامی اعضاء این شورا اعلام نشده ولی از آیت‌الله طالقانی، آیت‌الله منتظری، دکتر سنجابی، مهندس بازرگان و دکتر بهشتی و چند شخصیت دیگر بعنوان اعضاء این شورا نام برده میشود.

از آنجا که در فرمان نخست‌وزیری آقای بازرگان صحبت از شرایط انتخاب وزراء شده است، یک مقام مطلع امروز به کیهان گفت شرایط مذکور همان مطالبی است که امام خمینی برای انتخاب شخص آقای بازرگان درنظر داشته‌اند و در رأس آنها حسن شهرت، امانت و اعتقاد به مبانی اسلامی است.

اسامی وزرا

مهندس بازرگان نخست‌وزیر دوره موقت دیروز اعلام کرد که اعضاء دولت خویش را برگزیده است. هرچند وی تاکنون اسامی وزراء خود را اعلام نکرده است، ولی منابع نزدیک به وی امروز از آقایان دکتر سحابی، حسن نزیه، احمد حاج‌سیدجوادی، ابوالحسن بنی‌صدر، عباس شیبانی و ابراهیم یزدی و حبیبی بعنوان برخی از اعضاء دولت وی یاد کردند. گفته میشود دکتر یزدی وزارت بهداری و بنی‌صدر وزارت اقتصاد ملی را برعهده خواهند داشت. در مرحله بعد از داریوش فروهر و چند عضو جبهه ملی نیز برای عضویت در این کابینه اسم برده میشود.

امروز همچنین گفته شد که صزالدین کاظمی وزارت خارجه و رضا شایان وزارت کار و امور اجتماعی و علی‌اصغر حاج سیدجوادی وزارت اطلاعات و دکتر میناچی وزارت صنایع و معادن را برعهده خواهند گرفت علاوه براین از ارتشبد جم برای وزارت جنگ و سرلشکر مدنی برای وزارت کشور نامبرده میشود.

منابع مطلع اظهار میدارند که دکتر یدالله سحابی عنوان قائم‌مقام نخست‌وزیر را برعهده خواهد داشت و حسن نزیه وزیر دادگستری خواهد بود.

گفته میشود دکتر کریم‌سنجابی ریاست شورای انقلاب را برعهده دارد

کناره‌گیری مهندس بازرگان

به قرار اطلاع مهندس مهدی بازرگان نخست‌وزیر دولت موقت انقلابی از سمتهای خود در رهبری نهضت آزادی ایران موقتاً کناره‌گیری خواهد کرد

علت این تصمیم این است که بازرگان نه به عنوان یک فرد حزبی بلکه به عنوان یک فرد سیاسی مستقل، کابینه جدید را تشکیل دهد، وهمچنین فرصت لازم را برای رسیدگی به مسایل مربوط به شغل قانونی داشته باشد.

در این صورت بزودی با طرح این مساله در شورای نهضت آزادی وظایف مهندس بازرگان در هیات اجرایی نهضت به یکی دیگر از اعضا منتقل خواهد شد.

عضویت فروهر درشورای انقلاب

چندتن از مسئولین حزب ملت ایران که یکی از احزاب جبهه ملی ایران است امروز درجلسه‌ای به ریاست داریوش فروهر شرکت کردند. از گفتگوهای این جلسه اطلاعی دردست نیست ولی گفته می‌شود که دراین جلسه درمورد شرکت فروهر دردولت و یا شورای انقلاب بحث و مذاکره شد، ضمناً از آنجا که رهبران احزاب و سازمان‌های مختلف درصورت عضویت دردولت و یا شورای انقلاب باید درحقیقت از حزب خود مرخصی بگیرند، گفته می‌شود درجلسه امروز این حزب درمورد جانشین احتمالی فروهر نیز گفتگو به عمل آمد.

جاء الحق و ذهق الباطل

با قلبی آکنده از شوق و شعف مقدم پر برکت حضرت آیت الله العظمی مرجع عالیقدر شیعیان جهان روح الله الموسوی الخمینی را بخاک مرد پرور ایران گرامی میداریم و از خداوند بزرگ مسئلت داریم در راه خیر و سعادت ملت ایران همیشه موید و موفق باشند.

شهردار قاسم آباد شاهی- علی اکبر ادیب نژاد

مقدمت مبارک ای ابرمرد تاریخ، ای امام‌خمینی بازگشت پیروزمندانه رهبر بزرگ انقلاب و مجاهد کبیر امام‌خمینی را به‌کلیه هم‌میهنان آزاده و مبارز تبریک میگوئیم.

کارکنان برنامه حمایت از خانواده‌های بی‌سرپرست استان همدان

سالروز شهادت امام‌حسن عسکری(ع)

امروز، سالروز شهادت حضرت امام حسن عسکری علیه‌السلام، یازدهمین پیشوای شیعیان جهان است امامی که در سنین جوانی بوسیله نوشابه‌ها و دسائس، معتمد خلیفه مستعد عباسی مسموم شد و شربت شهادت نوشید.

در کتاب دایرةالمعارف شیعه، شرح حال یازدهمین پیشوای شیعیان جهان چنین آمده است:

حضرت امام حسن عسکری علیه‌السلام در سال ۲۳۲ هجری چشم به هستی گشود و در سال ۲۶۰ هجری بنابر بعضی از روایات شیعه به دسیسه معتمد خلیفه عباسی مسموم شد.

امام یازدهم پس از درگذشت پدر بزرگوارش به امامت رسید و در مدت هفت سالی که امامت کرد، بواسطه سخت‌گیریهای بیرون از اندازه خلیفه با «تقیه» بسیار شدید رفتار می‌کرد و در به روی مردم بسته بود و جز خواص شیعه، کس دیگری را نمی‌پذیرفت. اما آنچه اکثر اوقات رنجانی بود و علت اساسی آنچه فشاری که بر حضرت وارد میشد، این بود که خلیفه عباسی از کثرت و ازدیاد روزافزون شیعیان و دوستداران خاندان نبوت سخت دچار وحشت و نگرانی بود و علی‌الاصول خلفای عباسی همواره ائمه اطهار را تحت مراقبت شدید قرار میدادند و از هر طریق ممکن میکوشیدند که با نقشه‌های مرموز اعضای این خاندان را محو و نابود کنند.

از سوی دیگر خلافت پی برده بود که خواص شیعه برای امام یازدهم علیه‌السلام فرزندی معتقد هستند که بر طبق روایاتی که از خود امام یازدهم و پدرانش نقل می‌کنند، او همان مهدی موعود میباشد که وجود او را پیامبر بزرگ اسلام (ص) نیز خبر داده بود.

بدین سبب امام یازدهم بیشتر از سایر ائمه تحت مراقبت بود و معتمد خلیفه عباسی نیز تصمیم قطعی گرفته بود که بهر طریق که برایش مقدور است به داستان امامت شیعه خاتمه بخشد و در این خانه را برای همیشه ببندد. از این رو هنگامیکه خبر بیماری امام یازدهم علیه‌السلام را به خلیفه دادند، او طبیبی نزد حضرت فرستاد و عده‌یی از قصاب و معتمدان خود را در خانه حضرت گماشت که مراقب اوضاع باشند. پس از مسمومیت و شهادت آن حضرت، مأموران به حسب‌خوی خانه حضرت پرداختند و حتی کنیزان حضرت را مورد معاینه قرار دادند و هدفشان جستن خلف آن حضرت بود، ولی تلاش آنها سودی نبخشید و بکلی ناامید شدند.

امام یازدهم علیه‌السلام در سال ۲۶۰ هجری هنگامیکه چشم از جهان فروبست، در خانه خودش در شهر «سامراء» در کنار پدر بزرگوارش به خاک سپرده شد.

سالروز شهادت یازدهمین پیشوای شیعیان جهان را بهمه خواهران و برادران مسلمان تسلیت می‌گوئیم و توفیق عبادتهایشان را از خداوند متعال خواستاریم.

تظاهرات امروز مردم و رژه هلیکوپترها در تهران

تظاهرات امروز مردم تهران درنقاط مختلف شهر برگزار شد و مردم با توجه به فرمان تشکیل دولت از سوی حضرت آیت‌الله‌خمینی برای اعلام همبستگی روی به سوی محل اقامت ایشان آوردند.

تظاهرکنندگان شعارهای جدید میدادند بدین شرح: «بازرگان، بازرگان حکومت مبارک- مهندس بازرگان نخست‌وزیر ایران- بازرگان، بازرگان مجری حکم قرآن، درود برخمینی- سلام بربازرگان- درود برخمینی رهبر آزادگان

از سوی دیگر درساعت ۸/۴۵ صبح امروز مأموران فرمانداری نظامی خیابان ژاله- سمراه ژاله- میدان بهارستان و دوطرف خیابان مجلس را تحت محاصره قرار دادند و راه اتومبیلها را مسدود کردند. هماکنون (ساعت ۱۰ صبح)، سیل جمعیت به طرف محل اقامت امام خمینی سرازیر شده است. طبق اطلاع رسیده گروههای زیادی از مردم شهرستانها برای شرکت در راهپیمائی روز چهارشنبه به تهران حرکت کرده‌اند. گروه زیادی از اهالی شهرستان قم، صبح امروز به تهران رسیدند. بجز مأمورانی که خیابانهای محدوده محل اقامت آیت‌الله خمینی را محاصره کرده‌اند، در نقاط دیگر از مأموران نظامی در خیابانها گزارشی بدست ما نرسیده است.

رژه هلیکوپترها

ساعت ۱۰/۵ صبح یکی از خبرنگاران کیهان از خیابان شاهرضا گزارش داد، گروهی نزدیک به ۵ هزار نفر در خیابان شاهرضا دست به تظاهرات زده‌اند، این عده در حالیکه بطرف میدان فردوسی در حرکت هستند شعارهائی بر تأیید دولت مهندس بازرگان میدهند. در این بین بیش از ۱۸ فروند هلیکوپتر بهلوی و دیده‌بان بالای سر تظاهرکنندگان در پرواز هستند همزمان با تظاهرات فانتوم‌های جنگنده در حالیکه چراغ‌های‌شان روشن است با فرش‌در آسمان تهران در جولان هستند

گزارش خبرنگاران حوادث از نقاط مختلف تهران حاکیست که یک گروه ۵ هزار نفری از کارکنان شرکت هواپیمایی ملی و هواپیمایی کشوری بطرف خانه آیت‌اله خمینی حرکت کردند.

همچنین حدود ۱۰ هزار نفر که در پیشاپیش آنها روحانیون در حرکت هستند در این ساعت ۱۱ صبح به جلو دانشگاه رسیده‌اند.

بدنبال پیام امام خمینی مبنی بر ادامه تظاهرات خیابانی، امروز گروههای وسیعی از مردم در دانشگاه تهران دست به تظاهرات زدند.

شخصیت روز
بازرگان، مستقل ومیانه‌رو

مهندس مهدی بازرگان، که توسط آیت‌الله خمینی به نخست‌وزیری دولت موقت انتخاب شده است صدتها به جهت مخالفت با رژیم شاه در زندان بسر برده است.

نهضت آزادی ایران به رهبری مهندس بازرگان یکی از سازمان یافته‌ترین احزاب مخالف رژیم نوشته است که از پائیز گذشته فعالیت آشکار و قانونی خود را آغاز کرد.

بازرگان ۷۳ ساله روابط نزدیکی با محافل نیرومند سیاسی، محافل مذهبی و بازاریان دارد.

وی همچنین از حمایت کارمندان دولت، دانشگاهیان و حقوقدانان برخوردار است.

بازرگان در تمام مدت فعالیت سیاسی‌اش علیه رژیم شاه، از مبارزان سرسخت حقوق بشر، و از خواستاران آزادی زندانیان سیاسی و کاهش فشار خودکامگی بوده است.

وی اولین بار درسال ۱۳۴۱ و بار دیگر درسال جاری زندانی شد.

جالب آنکه بازرگان در بسیاری زمینه‌های سیاسی با بختیار اشتراک نظر دارد. آنها مدتها در صف مخالفان رژیم با یکدیگر همکاری داشتند. اما بازرگان مانند بختیار عقیده ندارد که جمهوری اسلامی به دیکتاتوری مذهبی مبدل خواهد شد. مانند بسیاری از مخالفان شاه بازرگان نیز یکی از طرفداران دکتر محمد مصدق بود.

بازرگان در پائیز امسال به پاریس سفر کرد و در ملاقاتی با آیت‌الله خمینی مورد اعتماد و اطمینان وی قرار گرفت.

بازرگان بلافاصله بعد از ملی شدن صنعت نفت در سال ۱۹۵۳ ریاست شرکت ملی نفت ایران را به‌عهده داشت. وی درسال جاری نیز مسئولیت نظارت براعتصاب کارکنان نفت را به‌عهده گرفت. وی در سفر به مراکز تولید و تصفیه نفت باعث شد که کارگران نفت به تولید برای مصارف داخلی رضایت دهند.

بازرگان در فرانسه تحصیل کرده و بخوبی فرانسوی حرف میزند. و در دانشگاه پاریس در رشته ترمودینامیک تحصیل کرده است.

بازرگان اعتقاد راسخ دارد که مذهب از سیاست جدا نیست.

مهدی بازرگان در سال ۱۲۸۷ در تبریز متولد شده و بعد از پایان تحصیلاتش درفرانسه با مقام استاد رشته ترمودینامیک در دانشکده فنی دانشگاه تهران مشغول کار شد. وی بعدها در مقامهای معاون وزارت آموزش و پرورش، رئیس دانشکده فنی نیز فعالیت کرده است.

بازرگان عقیده دارد جمهوری اسلامی برای رسیدن به هدفهایی که وی جهت آن مبارزه کرده ایده‌آل است.

وی گفته است اسلام نز فلسفی ساده یا یک مذهبی به معنی خاص کلمه نیست، بلکه راهنمایی است برای زندگی انسان در روی زمین. وی عقیده دارد که وظیفه دولت مدیریت مترقیانه امور عمومی در راه خدا است. بازرگان عقیده دارد براساس اسلام انواع مختلف دولت میسر است، اما در شرایط کنونی جمهوری دموکراتیک بهترین شکل قابل قبول است.

در ایران عموماً براین عقیده‌اند که بازرگان کسی است که میتواند درعین حال با مذهبیون، با نظامیان و با نخست‌وزیر شاپور بختیار از در مذاکره درآید.

مهندس بازرگان پس از مدتها تدریس در دانشگاه یک شرکت کوچک وسائل الکتریکی با شرکت دیگر یاران همزرم خود تشکیل داده

بازرگان آثار متعددی در باره اسلام و دموکراسی نوشته و به اعتقاد بسیاری شخصیتی مستقل و میانه‌رو است. از او نقل قول میشود که از زمان شروع بحران کنونی ایران بارها تکرار کرده که دیرای جلوگیری از خونریزی و قتل‌عام در ایران باید آهسته و قدم به قدم جلو رفت.

نطق فلسفی پس از ۸ سال سکوت

دیشب ساعت ۷ بعدازظهر آقای محمدتقی فلسفی واعظ مشهور با آیت‌اله خمینی ملاقات کرد. پس از این ملاقات آقای فلسفی به امر امام خمینی در حضور دهها هزار نفر که در منزل امام خمینی و خیابانهای اطراف آن اجتماع کرده بودند سخنرانی کرد.

آقای فلسفی ضمن تشکر از همبستگی مردم بخصوص رهبری مهدی بازرگان را تبریک گفت و جمعیت حاضر در آنجا چندین مرتبه گفتند «صحیح است» بدینوسیله رأی خود را نسبت به ایشان اعلام داشتند.

آقای فلسفی در این سخنرانی درباره نهضت مردم ایران به رهبری امام خمینی و مبارزات بحق ملت در راه مشروط کردن یک حکومت جمهوری اسلامی مطالبی بیان داشت.

در ۸ سال پیش در مجلس با دو تن از سناتورها به‌ساحت امام خمینی اسائه ادب کرده و نسبت به ایشان بی‌احترامی نمودند در آنوقت آقای فلسفی در مسجد جامع تهران در پاسخ به سی احترامی دو تن از سناتورها تندگرائی داد و شدیداً سخنان سناتورها را تقبیح کرد.

پس از این جلسه سخنرانی در مسجد جامع تهران بود که از منبر رفتن آقای فلسفی بشدت جلوگیری شد و گفته شد که این اقدام بدستور شاه بوده‌است. نطق دیروز فلسفی در حضور امام و بفرمان ایشان، بمنزله پایان سکوت ۸ ساله است.

قذافی: انقلاب ایران آتشفشانی واقعی است

بیروت- خبرگزاری فرانسه- سرهنگ معمر قذافی، رئیس جمهوری لیبی، در گفت وگوئی با هفته نامه لبنانی «الکفاح‌العربی»، گفت پرزیدنت سادات با فرستادن بیشتر نیروهایش به مرز لیبی موجب شده است که تماس با نیروهای مصر تسهیل گردد.

قذافی همچنین گفت «انقلاب ایران یک آتشفشان واقعی است که در منطقه بکار افتاده وموجب خواهد شد که نیروهای این منطقه مجدداً متعادل گردند». او افزود «طبیعی است آتشفشان زمین لرزه‌هائی بوجود میآورد که از طریق ایجاد محور واتحادیه نمیتوان جلوی آنها را گرفت».

رئیس جمهوری لیبی گفت «مصر، عربستان سعودی، کشورهای خلیج‌فارس واکثر کشورهای همجوار ایران در معرض این زمین لرزه‌ها قرار خواهند گرفت. انقلاب ایران پدیده‌یی ملیت وموهبتی الهی است. این انقلاب ثابت میکند که حمایت آمریکا از متحدانش توهمی بیش نیست».

۵ کارمند اعتصابی نخست‌وزیری بازداشت شدند

کارکنان نخست‌وزیری بعلت دستگیری چهارتن از اعتصابیون، روز گذشته در محوطه بهداری این اداره اجتماع کرده و قطعنامه‌ای صادر کردند. در این قطعنامه آمده است که کارکنان نخست‌وزیری علیرغم این تهدیدها، پشتیبانی خود را از انقلاب مقدس ایران به رهبری امام خمینی اعلام میدارند و چنانچه برای هریک از کارکنان اعتصابی مزاحمتی به عمل آید اقدام به تحصن خواهند نمود.

«مهدی بهائی آشتیانی»- «مقصود مولائی»- «زهرا پاپاخانی» و «افسر رضوی‌زاده» چهارنفر از کارکنان نخست‌وزیری هستند که بین ساعت ۱۱ تا ۱ بعداز نیمه شب گذشته توسط مأموران حکومت نظامی در خانه‌هایشان دستگیر شده‌اند. ضمناً خبر رسید که مهدی برائی رهبر گروه اعتصاب‌کنندگان و معترضین در سازمان طرح و برنامه نخست‌وزیری نیز شب گذشته از خانه‌اش واقع در کوکاکولا دستگیر شده است.

روابط عمومی ارتش: برای آزادی همافران هیچ مذاکره‌ای نشده است

اداره روابط عمومی ستاد بزرگ ارتشتاران امروز در مورد مذاکره کانون وکلا و ارتش برای آزادی همافران توضیحی به این شرح در اختیار کیهان قرار داد:

در صفحه ۳ کیهان مورخ ۱۶بهمن، خبری تحت عنوان «مذاکرات کانون وکلا و ارتش برای آزادی همافران» درج شده است، بطوریکه مقامات مطلع اطلاع میدهند در این مورد انجام نشده و چنانچه مستخلفین بازداشت باشند فقط برابر قوانین و مقررات ارتش با آنها رفتار خواهد شد.

اداره روابط عمومی ستاد بزرگ ارتشتاران

مسلسل کلاشینکف ۲۳ هزار تومان

کرمانشاه- خبرگزاری پارس- در بخش حسرین و جعفرآباد کرمانشاه و همچنین در میان برخی از عشایر سلاحهائی از قبیل مسلسلهای کلاشینکف انواع تفنگ و تپانچه خرید و فروش میشود طبق گزارشهای رسیده هر قبضه مسلسل کلاشینکف با ۱۰۰ فشنگ بین ۱۷ تا ۲۲ هزار تومان بفروش رفته است.

نظر مهندس مهدی بازرگان در باره:
برنامه و وظایف دولت موقت

در مصاحبه مطبوعاتی دیروز رئوس وظایف دولت موقت اعلام شد. پایان دادن به اشغالگیری‌های فعلی، برگزاری انتخابات مجلس مؤسسان برای به رفراندوم گذاشتن جمهوری اسلامی و برگزاری انتخابات مجلس که خود دولت قانونی را انتخاب خواهد کرد از طرف امام خمینی بعنوان برنامه دولت موقت اعلام شد.

مهندس مهدی بازرگان قبلا در مصاحبه‌ای وظایف عمده دولت موقت را چنین اعلام کرده بود:

وظایف عمده دولت موقت

از وظایف عمده دولت موقت، اول اینست که یک همه‌پرسی برپا کند تا نظر مردم را درباره تغییر رژیم و تحول آن به جمهوری دموکراتیک اسلامی بپرسد. سپس این وظیفه را خواهد داشت که انتخابات مجلس مؤسسان را برگزار کند. مجلسی که قانون اساسی آینده را تدوین خواهد کرد. و وظیفه سوم نیز انجام انتخابات برای مجلس خواهد بود که به موجب قانون اساسی جدید تشکیل می‌شود و پس از تشکیل این مجلس، دولت رسمی تعیین خواهد شد.

خطوط اصلی جمهوری اسلامی هم در مصاحبه‌های قبلی مهندس بازرگان چنین ترسیم شده است:

دراین زمینه هنوز متون رسمی وجود ندارد، هرچند که کتابها ومقالات زیادی در سال‌های اخیر منتشر شده وآیت‌الله خمینی در مصاحبات خود درباره آن توضیحاتی داده‌اند. توضیحاتی که بخصوص درباره ابهامها ونگرانی‌های مربوط به جمهوری اسلامی بوده است، مدتی وقت لازم خواهد بود تا متن نهایی اصول جمهوری اسلامی تهیه ومنتشر شود وآیت کار شورای انقلابی خواهد بود. شورای انقلابی نتیجه بررسی‌ها را بصورت قطعی به مجلس مؤسسان تسلیم خواهد کرد. نقطه‌نظرهای دیگر مهندس مهدی بازرگان که مثلاً عنوان شده چنین است:

فلسفه اسلام

اسلام فقط یک دکترین فلسفی یا یک دین ساده نیست. بلکه کلیتی جامع و شیوه‌ای برای زیستن و فکر کردن توحیدی است که معتقد است زندگی دراین جهان با تمام ابعاد جسمانی و روحانی، فردی و اجتماعیش، وسیله‌ای برای تربیت انسان درراه نزدیکی او به خداوند است. دراسلام مذهب از امور اجتماعی جدا نیست، همانگونه که حضرت محمد، پیامبر اسلام درآن واحد رهبر مذهبی و رهبر حکومت بود و پس از رحلت او، خلفای راشدین نیز دارای این رهبری مضاعف روحانی و سیاسی بودند.

توزیع ثروت

اسلام بطور صریح با تجمل، خرید و فروش غیرقانونی، سودجویی نادرست و بهره‌کشی از انسان مخالف است. قرآن مجید و سنت اسلامی تدبیرهای متعددی برای جمع‌آوری عوارض و مالیات و توزیع ثروت و تأمین خدمات درجامعه و دردنیا مقرر کرده است.

آزادی عقیده

دراسلام، تفتیش عقاید (انگیزیسیون) و تحمیل عقیده وجود ندارد. اسلام دینی انعطاف‌پذیر و همه‌جانگیر است و هرنوع عقیده دیگری و درمرامر خود می‌پذیرد. دراسلام انتقاد از افراد و مقامات بعنوان حق هر کسی است. بلکه وظیفه‌ای دینی و از واجبات است.

شکل مذهبی دولت اسلامی

دولت واقعی اسلامی، دولت خداوند است یعنی دولتی که توسط قانون و شعور مؤمنان تنظیم می‌یابد و انضباط فردی و «پلیس» موجود در شعور هرفرد بر آن ناظر است. در مورد ایمان هیچ نوع تحمیل و زوری جایز نیست. بنابراین در یک چنین حکومتی دخالت دولت فقط برای تأمین صلح و نظم و حفظ منافع جامعه و اداره امور عمومی صورت می‌گیرد. به اعتقاد قرآن، قوانین اصولی و اساسی حکومت اسلامی از طرف خداوند نازل می‌شود و تنها کاری که برای پارلمان می‌ماند، تصمیم و تصویب قوانین و مقررات ثانوی خواهد بود که با قوانین اولیه منطبق باشد.

دولت بختیار

شاهپور بختیار مدعی است که دولت او صد درصد قانونی است. اما به اعتقاد آیت‌الله خمینی و ما، دولت بختیار صددرصد غیرقانونی است. دلیل برای اینکه او توسط شاه انتخاب شده که اکنون از کشور طرد شده است. دوم اینکه بدستور شورای سلطنت کار می‌کند که سه نفر از هفت عضو آن استعفا کرده‌اند و در نتیجه این شورا نیز غیرقانونی است.

آیت‌الله‌العظمی مرعشی نجفی انتصاب بازرگان را تبریک گفتند

قم- حضرت آیت‌الله العظمی سیدشهاب‌الدین مرعشی نجفی مرجع عالیقدر جهان تشیع، انتصاب آقای مهدی بازرگان را به ریاست دولت موقت اسلامی تبریک گفتند: متن تلگرام آیت‌الله العظمی مرعشی نجفی به بازرگان به این شرح است:

تهران- جناب مستطاب دانشمند محترم و فاضل ارجمند آقای مهندس مهدی بازرگان- ممتازده مکرم دام مجده-

حین انتصاب سرکار را به مقام ریاست دولت موقت اسلامی بدینوسیله به عموم ملت مسلمان ایران و جنابعالی تبریک و تهنیت عرض می‌نماید. امیدوار است در پرتو عنایات ائمه اطهار علیهم‌السلام این مسؤولیت خطیر را به نحو احسن و مطلوب به انجام رسانیده و هرچه زودتر نظام حق و عدل اسلامی برقرار شود. خداوند سبحانی توفیقتان را در راه ترویج دین مقدس اسلام و مذهب اهل بیت عصمت و ترقی این مرز و بوم مستدام فرماید.

ملتمس دعا- ۸ ربیع‌المولود ۱۳۹۹ شهاب‌الدین الحسینی المرعشی النجفی

حزب توده:
فرصت تشکل سازمانی ارتش ۵ میلیونی کارگران فراهم است

حزب توده ایران پیامی خطاب به کارگران ایران داد اعلام داشت که فرصت تشکل سازمانی ارتش ۵ میلیونی کارگران فراهم است.

در این پیام آمده است: کارگران سرسخت‌ترین مبارزان ضدارتجاع، امپریالیسم ونو استعمار هستند و بهمین سبب طبقه کارگر ایران یگانه نیروئی است که میتواند نقش تعیین‌کننده‌ای در پیروزی جامعه پیشرو ایران ایفا کند و به آرمانهای زحمتکشان و نیروهای آزادیخواه و استقلال‌طلب تحقق بخشد.

در قسمت دیگری از این پیام آمده است: روند حوادث، رسالت تاریخی بس مهمی به عهده طبقه کارگر گذارده است. فراروئی سریع مبارزات اقتصادی کارگران به نبرد سیاسی در فاصله زمانی اندک و طرح خواستهای عمیقاً ضدامپریالیستی سطح عالی درک سیاسی و دوراندیشی طبقه کارگر را بار دیگر به ثبوت رساند. این پرولتاریای پیشرو و صنعتی بود که به درستی درک کرد که سرنگونی رژیم بدون مبارزه سرسخت و پیگیر علیه دشمن همه یعنی امپریالیسم آفریننده رژیم پلیسی امکان‌پذیر نیست.

در پایان این اعلامیه آمده است: برای هدایت جنبش به راه ملی و دمکراتیک قبل از هر چیز به تشکل و اتحاد درون خود کارگران اهمیت ویژه‌ای کسب میکند. در شرایط اوج جنبش کنونی امکان چنین تشکل و اتحادی از راه بدست گرفتن اداره امور سندیکاها در هر رشته صنفی و دستیابی به وحدت عمل و اتحاد سندیکاهای هر رشته بیش از پیش فراهم است. فرصت برای تشکل سازمانی ارتش پنج میلیونی کارگران فراهم است.

حکم اعدام بوتو تایید شد

راولپندی- خبرگزاریها- دیوان عالی کشور پاکستان امروز حکم اعدام ذوالفقار علی‌بوتو، نخست‌وزیر سابق پاکستان را که به اتهام توطئه قتل یک مخالف سیاسی صادر شده بود تایید کرد.

تصمیم دیوان به این معنی است که بوتو، ۵۱ساله، به دار آویخته خواهد شد مگر آنکه ضیاءالحق رئیس جمهوری پاکستان، او را عفو کند.

بوتو هفت روز وقت دارد تا از رئیس جمهوری که در ژوئیه ۱۹۷۷ دولت او را برانداخت درخواست عفو کند.

بوتو در اصل در مارس سال گذشته در دادگاه عالی لاهور به اعدام محکوم شد.

عوارض گذرنامه کاهش یافت

در جلسه امروز مجلس طرح نمایندگان درباره کاهش عوارض گذرنامه و همچنین لایحه کاهش مالیات حقوق مورد بررسی قرار گرفت و تصویب شد.

● تظاهرات در اطراف مجلس هنوز (تاظهر) ادامه دارد ومردم شعار میدهند: «ما مجلس شورا نداشتیم ونداریم. ما وکیل در این مجلس نداشتیم ونداریم» در میدان بهارستان یک ماشین آبپاش مستقر شده است. در اطراف میدان ماموران نظامی ومردم ماشین گارد شهربانی را گل‌باران کردند.

پشتیبانی کارکنان تامین اجتماعی

کمیته همبستگی کارکنان تأمین اجتماعی، در تماس با کیهان، ضمن اعلام گشایش نمایشگاه عکس و کتاب بمدت یک هفته در محل سازمان، از انتصاب مهندس بازرگان به سمت نخست‌وزیری ابراز خشنودی کردند. در بیانیه آمده است:

امید است که این حرکت تا حذف کلی آثار استبداد و استعمار ادامه یابد.

بیانیه سازمان موحدین
نسبت دادن انفجار ساختمان یونایتدپرس به سازمان ما یک توطئه‌است

سازمان موحدین خبر رادیو تلویزیون را درباره انفجار در ساختمان یونایتدپرس را تکذیب کرد. پریشب دو کوکتل مولوتف به ساختمان خبرگزاری یونایتدپرس پرتاب شد و انفجاری رخ داد سازمان موحدین در بیانیه‌ای که انتشار داد خبر جعلی مربوط به دخالت این سازمان را در انفجار تکذیب کرد.

در بیانیه سازمان موحدین با اشاره به نهضت اصیل اسلامی برهبری امام خمینی آمده است:

که دراستانه پیروزی ملت ایران عمال نظام و دولت می‌کوشند با گشتار رعب و وحشت و بیان مطالب نادرستی از رادیو تلویزیون و برخی روزنامه‌های وابسته نهضت اصیل اسلامی را سرکوب تا دامن آنرا لکه‌دار کنند.

دکتر پیمان: من آن مقاله را ننوشته‌ام

امروز آقای دکتر حبیب‌الله پیمان در تماس با کیهان اعلام کرد که مقاله «شرفه ونشئت سلاح خائنین است» که کیهان در یکشنبه گذشته با نام وی، پیمان به چاپ شده بود نوشته ایشان نبوده است.

من سخنگو و عضو هیچ گروهی نیستم

بدنبال انتشار بیانیه انجمن ملی زنان ایران که دکتر بصاری را بعنوان سخنگوی این انجمن معرفی کرده است دکتر طلعت بصاری امروز یادآور شد که نه سخنگوی هیچ گروه و انجمنی است و نه عضویت گروه و یا انجمنی را دارد.

اعضای خانواده حاج‌سیدجوادی:
حاج‌سیدجوادی را نتوانستند بازداشت کنند

به دنبال انتشار خبر دستگیر شدن دکتر علی‌اصغر حاج سیدجوادی، کیهان امروز توانست با همسر و برادران او تماس بگیرد. نزدیکان دکتر علی‌اصغر حاج سیدجوادی گفتند در موقع مراجعه مأموران فرمانداری نظامی تهران برای بازداشت او، دکتر علی‌اصغر حاج سیدجوادی در خانه خود نبوده است و نام برده بااطلاع از اقدام و اعلامیه فرمانداری نظامی تهران به خانه نیامده است و مأموران نتوانسته‌اند نامبرده را بازداشت کنند.

روز گذشته فرمانداری نظامی تهران در اعلامیه شماره ۳۷ خود که در روزنامه‌های عصر و صبح امروز چاپ شد و نیز از کلیه سرویس‌های خبری رادیو و تلویزیون ایران پخش گردید، اعلام داشت که دکتر علی‌اصغر حاج سیدجوادی را به سبب نوشتن مقاله‌ای تحریک‌آمیز علیه ارتش دستگیر کرده است.

دکتر علی‌اصغر حاج سیدجوادی از نویسندگان سیاسی و اجتماعی شناخته شده کشور است که رهبری سازمان سیاسی «جنبش» را نیز برعهده دارد. و مسأله دستگیری و تعرض به او سبب اعتراض گروهها و سازمان‌های مختلف شده است و هم چنین خبر دستگیری این نویسنده توسط کلیه خبرگزاری‌ها به سراسر جهان مخابره شد. رادیو لندن نیز در پخش‌های مختلف به زبان فارسی و انگلیسی خبر دستگیری دکتر حاج سیدجوادی را اعلام کرد. با اظهارات ضد و نقیض درباره دستگیری حاج سیدجوادی این ماجرا حالتی ابهامی نیز بخود گرفته است.

اعلامیه سندیکای نویسندگان وخبرنگاران در مورد بازداشت دکتر حاج سیدجوادی

سندیکای نویسندگان وخبرنگاران مطبوعات بازداشت غیرقانونی آقای دکتر علی‌اصغر حاج سیدجوادی نویسنده مبارز را بشدت، تقبیح میکند و این بازداشت را یورش ناجوانمردانه دیگری از سوی استبداد علیه آزادی میداند.

سندیکای نویسندگان وخبرنگاران مطبوعات به آقای شاهپور بختیار مدعی آزادیخواهی هوشدار میدهد که این گونه اعمال ضدآزادی نه تنها خلاف قول صریحی است که وی قبل از پایان اعتصاب باشکوه مطبوعات به هیئت مدیره سندیکای ما داده بود بلکه از نظر این سندیکا آغازگر مبارزه‌ای است با مطبوعات که شکست مفتضحانه عاملین استبداد در آن قطعی است. سندیکای نویسندگان وخبرنگاران مطبوعات خواستار آزادی هرچه زودتر نویسنده مردمی ومبارز آقای دکتر علی‌اصغر حاج سیدجوادی است ومسئولیت هر نوع پیش‌آمدی را در این مورد متوجه شخص آقای شاهپور بختیار میداند.

اعتراض به بازداشت علی اصغر حاج سیدجوادی

بازداشت غیرقانونی نویسنده نامدار میهن ماورهبر گروه سیاسی جنبش آقای دکتر علی اصغر حاج سیدجوادی را توسط فرمانداری نظامی تهران شدیداً محکوم می‌کنیم و این عمل ناموجه را توطئه حساب شده جدیدی برای بازگشت استبداد و اختناق و بستن دهان آزادگان و شکستن قلمهای گویا میدانیم و بدینوسیله اعتراض عموم شیفتگان راه آزادی را نسبت به این بازداشت غیرقانونی خواستاریم.

سیاوش کسرایی- محمدعلی مهمید- محمدتقی برومند- مهدی اسفندیار فرد

سالروز شهادت یک مجاهد

دانشجویان مسلمان دانشگاه صنعتی سالروز شهادت مجاهد شهید ومحبوبه متحدین را در دانشگاه صنعتی برگزار میکنند.

این گروه در نامه‌ای نوشته‌اند که فردا مصادف با دومین سالگرد شهادت محبوبه متحدین از شهدای سازمان مجاهدین خلق ایران است به همین مناسبت فردا ۱۸ بهمن از ساعت ۳/۵ تا ۵/۵ بعدازظهر بزرگداشت خاطر شهادت او در دانشگاه صنعتی برگزار خواهد شد.

راهپیمائی و تظاهرات تهران را فراگرفت

ظهر امروز خبرنگاران حوادث کیهان از سراسر شهر گزارش دادند که در این ساعت همه شهر یکپارچه پر از کسانی است که راهپیمایی می‌کنند.

همه تظاهرات در تائید بازرگان است.

راهپیمایان خواستار اعلام وفاداری همه ملت، کارکنان دولت، نظامی‌ها، پیشه‌وران به دولت بازرگان بودند. راهپیمایان می‌گفتند دولت بختیار باید استعفا کند.

تظاهرات در تبریز

تبریز- بدنبال گزینش مهندس بازرگان از سوی امام خمینی به نخست‌وزیری از امروز حدود ۳۰۰ هزار نفر از گروهها و دسته‌های سیاسی و مذهبی تبریز در خیابانهای شهر به حرکت درآمده و به راهپیمائی دست زدند. در پیشاپیش آنها علمای اعلام و روحانیون حرکت می‌کنند و ضمن تأیید مهندس بازرگان مردم را دعوت به مبارزه می‌کنند. شعار راهپیمایان این است: «برهان خمینی دولت بازرگان دولت ملی ماست»

در جلسه امروز مجلس
لوایح محاکمه وزرای سابق و انحلال ساواک تصویب شد

مجلس امروز جلسه علنی داشت و مذاکرات مجلس درحالی صورت گرفت که مردم پشت درهای آن شعار می‌دادند و خواستار استعفای بختیار بودند.

دکتر شاپور بختیار ساعت نه وده‌دقیقه امروز بطور غیرمنتظره با هلی‌کوپتر به مجلس آمد و درجلسه علنی مجلس که اکثریت نمایندگان در آن حضور داشتند شرکت کرد. دکتر بختیار پس از پیاده شدن از هلی‌کوپتر بلافاصله به اتاق دکتر جواد سعید رئیس مجلس رفت و مدتی در اتاق دربسته با وی به‌گفتگو پرداخت.

بدستور رئیس، مجلس ساعت نه‌ونیم زنگ تشکیل جلسه علنی به‌صدا درآمد و نمایندگان وارد تالار جلسه علنی شدند و پس از رسمیت جلسه دکتر سعید گفت عده‌ای از نمایندگان خواستار حذف نطق قبل از دستور شده‌اند. (نمایندگان: صحیح است، موافقیم)

پس از آن دکتر جواد سعید ورود حضرت آیت‌الله‌العظمی خمینی را به‌عنوان مرجع تقلید شیعیان شادباش گفت و اظهار کرد که حضور ایشان در ایران توأم با صلح و صفا باشد. رئیس مجلس افزود: ما معتقدیم که وضع مملکت بطور مسالمت‌آمیز مورد مذاکره قرار گیرد و بحالت عادی بازگردد و از خداوند بزرگ مسئلت داریم که ملت و مملکت ما را از گزند حوادث مصون و محفوظ بدارد. (نمایندگان- انشاءالله)

پس از آن وزیر پست وتلگراف مهندس سرهنگ‌زاده نماینده سابق لنجان را بسمت معاون پارلمانی و اداری این وزارتخانه معرفی کرد و آنگاه لوایح انحلال ساواک، محاکمه و مجازات نخست‌وزیر و وزیران سابق مورد بررسی قرار گرفت و تصویب شد. سپس استعفای عزت‌الله کاسمی نماینده ساری که دیروز قبل تقدیم کرده بود، قرائت گردید.

امروز در حالیکه محوطه مجلس شورایملی از چهار طرف در محاصره مأموران نظامی بود عده‌ای از تظاهرکنندگان از جلوی مجلس گذشتند و شعار میدادند «مهدی بازرگان نخست‌وزیر ایران».

هنگام طرح لایحه مربوط به محاکمه و مجازات مقامهای مسئول گذشته چندتن از نمایندگان تذکراتی دادند با اصلاحی که درماده‌واحده لایحه بعمل آمد نخست‌وزیران وورزیران که از سال ۱۳۴۲ تا تاریخ تصویب این قانون مصدر کار بودند، متهم هستند مشمول این لایحه خواهند بود. لایحه مذکور پس از تصویب به سنا فرستاده شد.

دراین جلسه همچنین لایحه انحلال ساواک مطرح شد. دراین لایحه نیز چند تن از نمایندگان تذکراتی دادند وسپس نسبت به آن بارقه اخذ رای بعمل آمد و لایحه پس از تصویب به سنا فرستاده شد.

نطق بختیار

پس از تصویب لایحه انحلال ساواک، دکتر شاپور بختیار نخست‌وزیر پشت تریبون رفت و ضمن بیاناتی گفت:

مسائل مملکتی هرروز به صورت خاص ولی بصورتی غیرقابل برگشت رو به پیشرفت است و ما به پیش خواهیم رفت. روش دولت در برابر هرقانون شکنی مشخص است. قانون شکن دیروز، ساواک، عده‌ای قلدر و دیکتاتوری بود، ولی از این دیکتاتوری و قانون‌شکنی، نباید بسوی یک دیکتاتوری جدید برویم. وقتی صحبت از قانون اساسی می‌کنیم، صحبت از اجرای صحیح قانون اساسی می‌کنیم. این مسائل را برای این مطرح می‌کنم، که هرروز عده‌ای به مصلحت روز تغییر رنگ می‌دهند. افرادی را می‌شناسم که تا دیروز طرفه جدی قانون اساسی بودند و امروز آنرا منسوخ می‌دانند. غافل از اینکه قانون گناهی نکرده، بلکه مجریان آن گناهکار بوده‌اند. ملت ایران و کشور ایران یک واحد غیرقابل تجزیه است. یک مملکت، یک حکومت و یک قانون اساسی و لاغیر. از اینکه هرروز یک‌نفر حکومتی و دولتی تشکیل دهد تا زمانی که شوخی و حرف است، تحمل می‌کنیم ولی اگر وارد عمل شوند، عمل را باعمل جواب می‌دهیم. اگر خونی ریخته شد و اگر تجاوزی به مردم شد، من متجاوزین را به اسم و به رسم درهمین مکان اعلام خواهم کرد. قانون اساسی‌ای که شما و من را به اینجا آورده و برای آن مجاهدتها شده و به این گرانی تمام شده، حالا باطل شده؟ چه کسی باطل کرده؟ همین قانون اساسی معدل و مترقی و مؤکدین‌الملک را پیروی کار آورد.

چگونه مصدق و بقیه نخست‌وزیر شدند و فرمان آنها صحیح بود، اما فرمان من غلط است؟»

نخست‌وزیر افزود: «آنچه که تواضع حکم می‌کند،

امام‌خمینی: از طریق مطبوعات و تظاهرات آرام

ملت درباره دولت بازرگان باید نظر بدهد

امام خمینی در یک کنفرانس مطبوعاتی بسیار مهم مهندس مهدی بازرگان را به عنوان نخست‌وزیر دولت موقت حکومت اسلامی ایران معرفی کرد.

این کنفرانس ساعت هفده و هفده دقیقه بعدازظهر دیروز در سالن دبیرستان علوی تهران برگزار شد. در این کنفرانس بزرگ مطبوعاتی بیش از ۴۰۰ خبرنگار و خبرنگار عکاس ایرانی و خارجی شرکت داشتند.

امام خمینی در آغاز گفت:

اعوذ بالله من الشیطان الرجیم، بسم‌الله الرحمن الرحیم.

آقایان آشفتگی چند ساله ملت ما را میدانند و مطلع‌اند که تمام دستگاههای ملی و دولتی فلج شده است. وضع اقتصادی رو به نابودی رفته است. وضع فرهنگ ما خراب است. دانشگاهها تعطیل‌اند و مدارس تعطیل است. بازارها تعطیل است. تمام ایها مصافاً به خونریزیهایی که تا کنون شده است و آشفتگیهایی که شده و هست، از همه اینها اطلاع دارید.

ما اعتقاد داریم که اگر چنانچه دولت غاصب و کسانی که به آن مربوط هستند دست از شلوغکاری بردارند و با تعقل فکر کنند و کنار بروند، همه این مسایل را انشاءالله با پشتیبانی ملت حل خواهیم کرد.

شما خبرنگارها در این مدت ملاحظه کردید که ملت ما از مرکز تا هرجا که چشم‌انداز باشد، شهرستانهای بزرگ و کوچک، دهکده‌ها، قراء و قصبات همه با هم یک فکر و یک نظر با اراده مصمم از ما میخواهند که رژیم سلطنتی که یک رژیم پوسیده غیرعقلانی است و رژیم سلطنت محمد رضا خان از میان برداشته شود. و همه مردم یک دل و یک جهت جمهوری اسلامی را میخواهند. ملت ما مسلم است، علاقمند به اسلام است، عدل اسلامی را دیده است، تاریخ ما از حکومتهایی که درصدر اسلام بوده خبر به ما داده که وضع این حکومتها چه بوده است. حضرت امیرالمومنین علی بن ابیطالب که حاکم ممالک بزرگ از عربستان، تا مصر و عراق و ایران و سوریه و سایر جاها بوده است. و قاضی که خودش برای قضا قرار داده بود، وقتی یکنفر یهودی از امام به او شکایت کرد، قاضی حضرت علی علیه‌السلام را خواست و با یهودی در عرض هم نشستند و دادخواهی شد و قاضی حکم برخلاف حضرت علی داد.

ما آرزوی یک همچنین حکومتی را داریم. یک حکومت عادل میخواهیم، حکومتی که نسبت به افراد علاقمند باشد، و عقیده‌اش این باشد که باید من نان خشک بخورم مبادا یکنفر در مملکت من زندگیش پست باشد، گرسنگی بخورد. ما چنین حکومت عدلی میخواهیم ایجاد کنیم. و ما، چنان که شما، میدانیم- یعنی خبرنگاران بواسطه اطلاعاتی که در ممالک خودشان هست- و ما هم بواسطه اطلاعاتی که در این ممالکت داریم و مشاهداتی که داشتیم از اول که رضا خان کودتا کرد، تا وقتی که مجلس مؤسسان درست کرد و وکلایی خودش درست کرد، تمام اینها با سرنیزه بود و اراده ملت دخالت در این وضع نداشت، و ملت به هیچوجه به حساب نمی‌آمد. او با سر نیزه مجلس مؤسسان را تأسیس کرد، و آنها رای دادند. آن رای باطل بوده. وآن مجلس، مجلس ملی نبوده است. وچون مجلس ملی نبوده است، رژیم سلطنتی پهلوی، رژیم متکی به سرنیزه بوده وقانونی نبوده است. وقتی رژیم قانونی نشد، مجالسی که بعداً تهیه شده است قانونی نبوده است. الان نه دولت قانونی است. نه این مجلس، نه آن مجلس. ولهذا چون مجلس را غیرقانونی میدانیم ودولت را غیرقانونی میدانیم، واوضاع کشور را آشفته می‌بینیم. برای اینکه خاتمه بدهیم به این وضع هرچه زودتر به اتکای آرای عمومی که با ملت وما به احتساب آراء عمومی (وشما می‌بینید که آراء عمومی با ملت که ما را به عنوان وکالت یا بعنوان رهبری قبول دارند) یک دولتی را معرفی می‌کنیم. رئیس دولتی را معرفی می‌کنیم موقتاً دولتی تشکیل بدهد که هم به این آشفتگی‌ها خاتمه بدهد وهم این مساله کنونی که مجلس موسسان است یعنی ترتیب انتخابات مجلس موسسان را بدهد ومقدمات آن را درست کند. ومجلس موسسان تأسیس بشود. وانتخابات مجلس هم انجام بشود. وآن‌ها دولت قانونی را انتخاب کنند. ومجلس موسسان که تشکیل شد، جمهوری اسلامی را به رفراندوم بگذارد. گرچه من اعتقادم اینست که احتیاجی به رفراندوم نیست. ومردم مکرر رای داده‌اند. لکن برای آنکه بهانه تمام بشود، آزادانه اینکار را میکنیم تا مردم بدانند رای آزاد که مردم میدهند به که و چه رژیمی میدهند.

لهذا دولت موقت را تعیین کردیم وچون جناب آقای مهندس مهدی بازرگان را سالهای طولانی است از نزدیک می‌شناسیم ومردیست فاضل، متدین از لحاظ دیانت وامین به ملت وملی وبدون گرایش به چیزی که خلاف مقررات شرعی است من ایشان را معرفی میکنم.

که ایشان رئیس دولت باشد. و ایشان وزرای خود را تعیین می‌کنند. و به ما معرفی می‌کنند. تا شورای انقلاب ما که پیشنهادش و نظرش این بوده که ایشان رئیس دولت باشند وزرایشان را بررسی می‌کنند و انشاءالله مسائل بطور سهل و بنحو خوبی انجام بگیرد.

و من باید یک توضیح دیگری هم بدهم. و آن اینکه من که ایشان را حاکم کردم یکنفر آدمی هستم که به واسطه ولایتی که از طرف شارع مقدس دارم این را قرار دادم. ایشان واجب‌الاتباع است. ملت باید از او اتباع کند. یک حکومت عادی نیست، یک حکومت شرعی است. باید از او اتباع کند. مخالفت با این حکومت مخالفت با شرع است. قیام علیه حکومت شرع جزایش در قانون ما هست. در اجماع هست در شرع ما هست. و جزایش بسیار زیاد است. من تنبه میدهم به کسانی که تخیل این امر را بکنند که کارشکنی بکنند، یا خدای نخواسته قیام بر ضد این حکومت بکنند من اعلام می‌کنم که جزای آنها بسیار سخت است. در فقه اسلام، قیام بر ضد حکومت الهی قیام بر ضد خداست، قیام برضد خدا کفر است. و من تنبه میدهم به آنها که سر عقل بیایند. بگذارند مملکت از آشفتگی بیرون بیاید. بگذارند خونهای محترم ریخته نشود. بگذارند جوانهای ما دیگر اینقدر خون ندهند. بگذارند اقتصاد ما صحیح بشود. تا ما به تدریج کارها را اصلاح بکنیم. و از خدای تبارک و تعالی میخواهم که توفیق بدهد به آقای مهندس بازرگان که این ماموریت را به وجه احسن انجام دهد.

دستخط و فرمان امام خمینی درباره نخست‌وزیری مهندس بازرگان

بسم الله الرحمن الرحیم

جناب مهندس مهدی بازرگان

بنا به پیشنهاد شورای انقلاب و حسب حق شرعی و حق قانونی ناشی از آراء اکثریت قاطع مردم جناب‌عالی

به نخست‌وزیری دولت موقت منصوب شدید. امید است با اتکاء به قدرت لایزال الهی و اعتماد به آراء ملت و پشتیبانی ارتش و نیروهای انتظامی و امنیتی و همکاری وزرای محترم و تشکیل هیئت وزیران صالح و کارآمد، وظایف خطیر و سنگین خود را در استقرار نظم و آرامش و تأمین آزادی و رفاه ملت و برگزاری انتخابات مجلس موسسان و تدوین قانون اساسی و استقرار جمهوری اسلامی ایران به نحو احسن انجام دهید.

از خداوند متعال توفیق شما را در خدمت به ملت مسلمان ایران مسئلت می‌نماید.

روح‌الله الموسوی الخمینی

۱۴/۱۱/۵۷

متن سخنان مهندس بازرگان

بسم‌الله‌الرحمن‌الرحیم، وان نصر قریب.

خدای بزرگ را شکر می‌کنم که چنین اعتبار وحسن شهرتی را، که بهیچوجه اهلیت ولیاقت آنرا نداشتم، به من ارزانی داشته وهمین موهبت الهی باعث شده که آیت‌اله ابراز اعتماد وارجاع چنین ماموریتی را به بنده عنایت بفرمایند. وهمچنین تشکر از ملت ایران می‌کنم، که آیت‌اله مکرر تأکید فرموده که «بنام ملت، همصدای ملت وبرای ملت» گامها وصداهای خود را برداشته وبلند کرده.

این ماموریت یعنی سیاست دولت موقت وتشکیل حکومت در شرایط بسیار دشوار وخطرناک عظیم‌ترین شغل ووظیفه و در عین حال بزرگترین افتخاریست که به بنده واگذار شده است. وشاید حق داشته باشم بگویم که دشوارترین وظیفه وکاریست که در طول تاریخ ۷۲ ساله مشروطیت ایران به نامزدها ومأموران نخست‌وزیری‌های دیگر داده شده باشد. قاعدتاً با توجه به جنبه تحیف ونواقص ومعایب خودم نمی‌بایستی قبول این مسئولیت را کرده وزیر بار چنین امری رفته باشم. ولی از یکطرف بنا به ضرورت ووظیفه ومسئولیت طبیعی وانتظاری که داشتند مجبور بودم، ناچار شدم قبول کنم. ومخصوصاً با تأسی به رویه وسنتی که خود آیت‌اله در سراسر دوران اداره ورهبری جنبش داشته‌اید وبا عزم راسخ وایمان کامل به خدا واعتماد به موفقیت این راه، رهبری فرموده‌اید، من هم همین راه را می‌پیمایم. واین اولین درسی است واولین دستوریست که از آیت‌اله گرفته‌ام. وفرمایش حضرت علی‌بن ابیطالب (ع) را بکار بسته‌ام ومی‌بینم که فرموده‌اند «وقتی در برابر امر خطیر وکار مشکلی قرار گرفتید تردید نکنید، وارد شوید بحول وقوه الهی مشکلات ومسائل حل خواهند شد.»

بنا براین عرض می‌کنم که با امید بخدا وامتنان از آیت‌اله وانتظار از ملت ایران وملت جهان این ماموریت وخدمت خطیر را قبول وتعهد کردم. برای مخاطرات وزحماتش آماده‌ام وتا آنجا که مربوط به بنده باشد کوشش وسعتهای کوشش ونهایت جهاد را در راه ملت عزیز ایران خواهم کرد.

ولاحول‌ولا قوة الا بالله‌العلی‌العظیم.

سخنان مجدد امام

امام خمینی آنگاه دو باره رشته سخن را بدست گرفت و گفت:

من بعد از تشکر از ملت ایران که در این مدت طولانی رنج و زحمت بردند و با دادن خون خودشان برای اسلام خدمت کردند، مطلبی هست که میخواهم بعرض ملت برسانم و آن اینست که نظر خودشان را در باره دولت آقای مهندس بازرگان که دولت شرعی و اسلامی است، اعلام کنند هم بوسیله مطبوعات هم تظاهرات آرام (اعلام به روی کلمه آرام تأکید کردند) در شهرها و در دهات و هرجا که مسلمان هست، نظر خودشان را راجع به دولت اسلامی آقای مهندس بازرگان اظهار کنند.

اولین مصاحبه بازرگان بعنوان نخست‌وزیر موقت

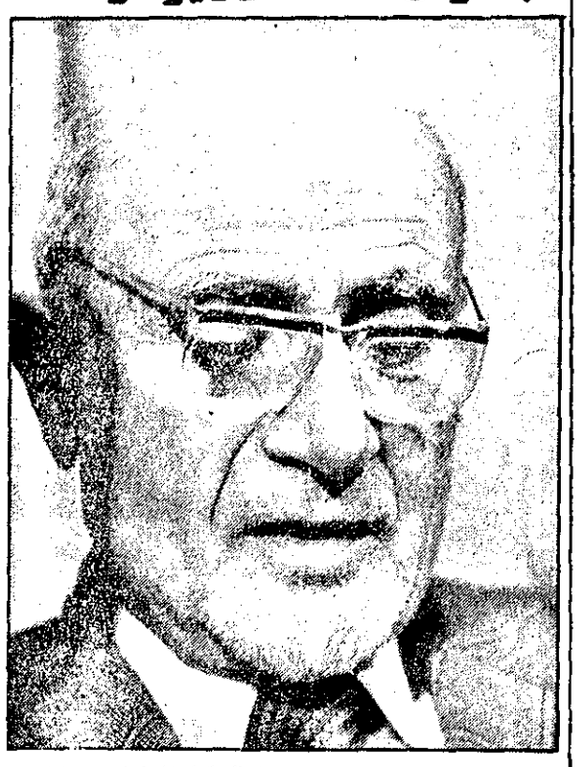

پس از خروج امام خمینی از محل کنفرانس مطبوعاتی، در ساعت شش و ربع، مهندس بازرگان در حالیکه گاه حرفهایش طنز خاصی میافت، به پرسش‌های خبرنگاران پاسخ داد:

خبرنگار اطلاعات پرسید: آقای مهندس بازرگان آیا کابینه شما کابینه سایه است، یا عملا و دقیقا کابینه کار؟

مهندس بازرگان جواب داد: انشاءالله که این نه کابینه سایه است و نه خیال، بلکه کابینه جدیست، خیلی هم جدی و امیدواریم بتوانیم خواست ملت را بسیاری خداوند برآورده کنیم.

بازرگان سپس در مورد بختیار و تهدید وی که رئیس دولت و اعضای کابینه او را دستگیر خواهند کرد، اظهار داشت:

ما پیشاپیش آماده بوده و هستیم، همانطوریکه ملت هم در تمام این جنبش و درگذشته به استقبال خطر و گلوله رفته است. هم من و هم یقیناً اعضای کابینه که معرفی خواهند شد، از این اخطار نمی‌ترسیم. اگر تهدید می‌خواهند بکنند، به چیز دیگری ما را تهدید کنند. این چیز خیلی کوچکی است واگر عملی شود، بنده شخصا خیلی ممنون خواهم شد، چون راحت میشوم.

کورش بابایی خبرنگار کیهان پرسید: آقای مهندس بازرگان ممکن است بفرمائید که اعضای کابینه شما را چه کسانی تشکیل میدهند و در صورت امکان از آنها نام ببرید؟

مهندس بازرگان باخنده جواب داد: خیلی من را آدم سادهای تصور کرده‌اید، یعنی میفرمائید مهرهارا بیاورم بیرون.

سپس یکی از خبرنگاران در مورد بازداشت علی اصغر حاج سیدجوادی نظر مهندس بازرگان را پرسید او جواب داد: نظر خوبی در این مورد نداریم و تنگر هم نمی‌کنیم. و امیدواریم که خودشان ایشان را آزاد کنند، اگر نکردند ما آزاد می‌کنیم.

خبرنگار خارجی پرسید: در مورد بختیار و ارتش و مذاکراتی که از آن نام برده میشود، وضع در چه مرحله‌ایست.

مهندس بازرگان گفت: اجازه بدهید این موضوع را فعلا برای خودم نگاه دارم و جوابی ندهم.

یک خبرنگار خارجی پرسید: جمهوری اسلامی چه جور حکومتی است؟

مهندس بازرگان جواب داد: حکومت بسیار عالی و خوبی است. توضیح آن طولانی است. و در مصاحبه ده روز قبل خود به این سئوال پاسخ داده‌ام و مقاله‌ها و کتابهایی در این مورد نوشته شده و باز هم نوشته خواهد شد.

سئوال خبرنگاران از امام:

اگر ارتش و بختیار دولت موقت را نپذیرند...

پس از سخنان امام خمینی و معرفی نخست‌وزیر دولت موقت، خبرنگاران پرسشهای خود را مطرح کردند. امام به این پرسشها با اختصار پاسخ دادند. متن سئوال و جوابها بشرح زیر است:

س: حضرت‌آیت‌اله فرمودید کسانی که این دولت را نپذیرند مجازات خواهند شد، اگر ارتش نپذیرفت چه پیش‌بینی می‌کنید و چه خواهید کرد؟

ج: ارتش چنان عملی را نخواهد کرد و اگر چنانچه بکند اولا از طرف خدا مجازات خواهد شد. و ثانیا در موقع مقتضی جزایی را که قانون اسلام تعیین کرده است، اجرا می‌کنیم و اگر خدای نکرده چنین کردند اعلام می‌کنیم.

س: با توجه به تماس نزدیک بازرگان با شما و همچنین با بختیار، تصور می‌کنید واکنش بختیار و نیز ارتش چه باشد؟ بختیار چه موضعی خواهد داشت، یا دارد و همچنین ارتش چه موضعی خواهد داشت یا دارد؟

ج: اگر هر دو عاقل باشند و به مملکت علاقه داشته باشند عکس‌العمل آنها باید مثبت باشد. و اگر خائن باشند و بخواهند به مملکت خیانت کنند، این امرش با خدا است.

س: بنظر شما قانون اساسی ۱۹۰۶ آیا مورد قبول است و می‌تواند چارچوبی باشد برای دوره انتقالی؟

ج: به جز در مواد بسیاری که به زور وارد قانون اساسی شده است تا زمانی که ملت رای بر مخالفت با آن نداده است به قوه خود باقیست.

در حاشیه مصاحبه مهم دیروز:

اولین هدیه به مهندس بازرگان

● سالن و بالکن تالار بزرگ دبیرستان علوی پر از خبرنگار، عکاس و فیلمبردار ایرانی و خارجی بود و دهها نفر اجباراً روی پا ایستاده بودند و بازار آشنایی و تجدید دیدارها بسیار گرم بود.

● چندتن از روحانیون منجمله حجة‌الاسلام آقا حسین نوه امام و حجة‌الاسلام لاهوتی در میان مستمعان بودند.

● حیاط بزرگ مدرسه علوی و کوچه‌ها و خیابانهای اطراف آن پر از زن بود که برای دیدار آقا اجتماع کرده بودند.

اما فشار مردم در اثر کوشش انتظامات کمتر شده بود.

● امام در ساعت ۱۷/۱۷ همراه مهندس بازرگان و شیخ علی‌اکبر هاشمی رفسنجانی وارد شدند. پس از آنها دکتر یزدی و دکتر توسلی آمدند. دکتر یزدی مطالب را به انگلیسی برمی‌گرداند و دکتر توسلی به فرانسه.

● در پایان، حجة‌الاسلام هاشمی رفسنجانی یک جلد کلام‌الله مجید به نشانه تهنیت به مهندس بازرگان هدیه کرد که بوسید و بر دیده نهاد.

● پس از رفتن امام، مهندس بازرگان برای گفتگو با خبرنگاران در تریبون ماند سالن که در تمام مدت حضور امام یکپارچه سکوت بود حالا دیگر به جنب و جوش درآمد. روحیه شاد و سرزنده مهندس بازرگان در جان دادن به این حال بی‌تأثیر نبود. مهندس بازرگان در تمام مدت با خنده و شوخی و سرزندگی صحبت می‌کرد.

در تظاهرات دیشب و امروز بنفع بازرگان

شهرستانی‌ها خواستار استعفای دکتر بختیار شدند

آباده- صبح امروز هزاران نفر ازمردم آباده بااطلاع ازخبرانتخاب مهندس بازرگان به نخست وزیری ازطرف امام خمینی باخوشحالی به خیابانها ریخته و به راهپیمائی پرداختند. آنها ضمن راهپیمائی باردیگر پشتیبانی خود را ازآیت الله العظمی خمینی اعلام داشته خواستار اعلام نام اعضای شورای انقلاب شدند تاطبق برنامه انجام وظیفه کنند.

اصفهان- هزاران تن ازمردم اصفهان، بامداد امروز درمدرسه چهارباغ اجتماع کردند و پشتیبانی خود را ازدولت موقت مهندس مهدی بازرگان اعلام داشتند. مردم خواهان برکناری فوری دولت بختیار شدند.

نطنز- دراولین ساعات صبح امروز هزاران نفر ازمردم نطنز و روستاها درخیابانها براه پیمائی و تظاهرات پرداختند و پشتیبانی خود را ازدولت اسلامی و نخست وزیر مهندس مهدی بازرگان اعلام کردند.

خرمشهر- بدستور حضرت آیت الله شیخ محمد طاهر آل شبیر صبح امروز کلیه مغازه‌های بازار و نقاط مختلف شهربعنوان پشتیبانی و تأیید دولت مهندس بازرگان تعطیل شد. درمسجد حضرت امام جعفر صادق وجوه سخنرانی‌هائی توسط وعاظ خرمشهر درباره این رویداد بعمل آمد و تظاهراتی صورت گرفت.

ضمناً حدود ۱۵۰ هزار نفر از مردم خرمشهر دریک راهپیمائی بمنظور تأیید دولت مهندس بازرگان شرکت کردند.

زنجان- حدود ۶۰ هزار تن از مردم زنجان، بامداد امروز در خیابان‌ها تظاهرات آرامی ترتیب دادند وحمایت خود را از دولت موقت مهندس مهدی بازرگان، اعلام داشتند. مردم در شعارهای خود خواهان معرفی اعضای دولت جدید، برپائی مجلس مؤسسان وانجام رفراندوم در مورد تغییر رژیم شدند.

همچنین نمایندگان اعتصابیون سازمان‌های دولتی زنجان، بهمراه عده‌ای از قضات در مراجعه به کیهان حمایت کامل کلیه اعتصابیون این شهر را از دولت موقت مهندس بازرگان اعلام داشتند.

کرج- ساعت ۵ بعدازظهر دیروز هزاران نفر از مردم کرج پس از پایان سخنرانی در مسجد جامع به راهپیمائی علیه دولت بختیار پرداختند.

یزد- صبح امروز تظاهرات وسیعی با شرکت هزاران نفر از مردم یزد بطرفداری از امام خمینی و علیه دولت بختیار برپا شد. امروز مغازه‌ها، بازار و بانکهای یزد تعطیل است.

شهرری- قریب ۱۰ هزار نفر از مردم شهرری به طرفداری از امام خمینی و رئیس دولت انتخابی او مهندس بازرگان دست به تظاهرات زدند. این تظاهرات آرام که از صحن مطهر حضرت عبدالعظیم شروع شده بود در خیابانهای شهرری ادامه یافت.

پشتیبانی جامعه اسلامی دانشگاهیان (پلی‌تکنیک) از مهندس بازرگان

اعضای جامعه اسلامی دانشگاهیان ایران (پلی تکنیک) در پیامی به آیت‌الله‌العظمی خمینی، بازگشت رهبر انقلاب را تبریک گفتند و پشتیبانی خود را از مهندس بازرگان، نخست‌وزیر انتخابی آیت‌اله العظمی خمینی اعلام داشتند.

متن پیام بدین شرح است:

بسمه تعالی

زعیم عالیقدر و رهبر نهضت خلق مسلمان ایران امام خمینی، باتقدیم سرشار از شادی بازگشت آن پیشوای بزرگوار را به میان خلقی که سالها در انتظار دیدار رهبر خود بودند، تهنیت گفته وجود آن امام را درمیان خلق قهرمان ایران مغتنم میشماریم. ما اعضای جامعه اسلامی دانشگاهیان ایران (واحد پلی‌تکنیک تهران) از صمیم قلب و باتمام وجود تلاش خود را در راه رسیدن به اهداف نهضتی که اکنون مسئولیت سنگین زعامت آنرا عهده‌دار می‌باشید ادامه میدهیم و پشتیبانی کامل خود را از انتخاب به حق جناب آقای مهندس مهدی بازرگان، مردی که سابقه مبارزات حق‌طلبانه او بر هیچ کس پوشیده نیست بعنوان رئیس دولت موقت اعلام میداریم. ما همدوشا با قاطبه ملت مسلمان اعلام میداریم که شایستر بختیار بایستی هرچه زودتر و بدون قید وشرط به اراده رهبر سازش‌ناپذیر ایران حضرت آیت‌الله‌العظمی خمینی تمکین نموده و بیش از این با غصب مقام نخست‌وزیری در راه انقلاب اسلامی ایران مانع ایجاد ننماید.

جامعه اسلامی دانشگاهیان ایران (واحد پلی‌تکنیک تهران)

رادیو تلویزیون مسکو برای اعلام نخست‌وزیری بازرگان برنامه خود را قطع کرد

مسکو- اسوشیتدپرس- رادیو تلویزیون مسکو عصر دیروز برنامه عادی اخبار خود را قطع کرد تا خبر انتخاب مهدی بازرگان به سمت نخست وزیری از جانب آیت‌الله خمینی را اعلام کرد. این خبر توسط خبرگزاری تاس منتشره شده بود وگوینده بدون هیچگونه اظهار نظری در باره آن فقط به پخش این خبر کوتاه مبادرت کرد.

رادیو مسکو در برنامه دیگری دادامه دخالت آمریکا در امور داخلی ایران را مورد حمله شدید قرار داد.

رادیو خبری تاکید کرد که واشنگتن‌پست ترنر، رئیس سیا، در بیاناتی تلویزیونی در واقع گفته است که آمریکا به مداخله در امور داخلی ایران ادامه میدهد.

«بنا بر گزارش رادیو مسکو» ترنر گفته است که سرویسهای اطلاعاتی آمریکا، هم اکنون در ایران فعالیت میکنند. بنا براین آمریکا درباره وضع ایران اطلاعاتی کسب می‌کند که برای گرفتن تصمیمات سیاسی بر ایشان لازم خواهد بود.

رادیو مسکو درباره رویدادهای اخیر ایران گفت: زیر فشار خواستهای روز افزون مردم ایران دولت ایران مجبور شد بسیاری از قرار دادهای منعقده با آمریکا را در مورد تحویل اسلحه ساخت آمریکا به ایران به مبلغی بالغ بر ۱۲ میلیارد دلار برای چهار یا پنج سال آینده، لغو کند.»

رادیو مسکو همچنین گفت هواداران شاه و عناصر افراطی فعالیت خود را در ایران تشدید می‌کنند. مشغول نقشه‌ریزی برای قتل و کشتار فعالان گروههای مخالف هستند.

رادیو مسکو افزود مخالفان در مرحله کنونی امیدوارند که ارتش را بی‌طرف گردانند و گسترش نفوذ واعتبار خودرا در صفوف ارتش تأمین کنند.

رادیو مسکو همچنین از خبرگزاری یونایتدپرس نقل کرد که گزارش داده است ۶۰ تا ۸۰ درصد افراد ارتش ایران از آیت‌الله خمینی حمایت می‌کنند ولی امرای ارتش هواداران سلطنت هستند.

بنا به گزارش رادیو مسکو امرای ارتش به طور کلی دیگر نمی‌توانند به سربازان اعتماد کنند و می‌کوشند روحیه طلبان و سرکشی را هر میان آنها از بین ببرند.

میرفندرسکی وزیر امور خارجه:

به ماموریت زاهدی پایان داده شد

تهران- خبرگزاری پارس- وزیر امور خارجه امروز در یک مصاحبه اختصاصی با خبرگزاری پارس اعلام کرد که برخلاف شایعات به مأموریت عده‌ای از سفراء، از جمله ارشهبر زاهدی خاتمه داده شده است و این امر به دولت ایالات متحده نیز اعلام گردیده است.

احمد میرفندرسکی در این مصاحبه که بامداد امروز در دفتر کار وی انجام شد، هم چنین اعلام کرد که ایران از سازمان پیمان مرکزی سنتو خارج میشود و این مسئله را در روزهای آینده در هیأت وزیران مطرح خواهد کرد. وزیر امور خارجه گفت که ادامه حضور ایران در سنتو در چهارچوب سیاست خارجی جدید ایران قابل توجیه نیست.

وزیر امور خارجه هم چنین تاکید کرد که براساس این سیاست ایران در پشتیبانی از حقوق ملت مبارز و مظلوم فلسطین در روابط خود با اسرائیل تجدید نظر اساسی خواهد کرد و نیز روابط ایران با افریقای جنوبی در جهت حمایت از اکثریت سیاهپوست آن کشور تغییر خواهد کرد.

میرفندرسکی خاطرنشان ساخت که از این پس راهنمای ما در سیاست بین‌المللی و روابط باسایر کشورها صرفاً و منحصراً منافع و مصالح دولت ایران خواهد بود، وزیر امور خارجه گفت ما سیاست یک بعدی را رها می‌کنیم نه از متفقات غرب خواهیم بود و نه از متفقات شرق.

تشریحات دکتر یزدی و رفسنجانی

دکتر یزدی در پایان جلسه به اختصار توضیح داد که در قانون اساسی ما حق حاکمیت از آن ملت است. واین ملت است که حاکمیت خود را احراز می‌کند. بنابراین دولت ناشی از اراده ملت است ودولت بازرگان قانونی است.

هاشمی رفسنجانی نیز در توضیح یکی از نکات سخنرانی امام اظهار داشت:

نباید این تصور بوجود بیاید که امام خمینی گفته‌اند که مخالفت با این دولت خلاف شرع است. و عقوبت دارد، نوعی شدت عمل است. چون اعلامیه‌های امام را دیده‌اید که مکرر فرموده‌اند که همه مردم در اظهار عقیده وانتقاد نسبت به دولت و رژیم در جمهوری اسلامی آزادند وهیچگونه دیکتاتوری وفشاری در مورد مخالفین نخواهد بود. واین را بارها اعلام کرده‌ایم.

در مورد عقوبت، نظر ایشان به آن کسانی است که احیانا بخواهند با توطئه وخیانتها با آرای مردم واکثریت مردم مقابله کنند که در این صورت این را له ملت می‌گذارد ونه رهبر ملت.

اعلامیه گروه سیاسی جنبش

گروه سیاسی «جنبش» به رهبری دکترعلی‌اصغر حاج‌سیدجوادی درباره نخست‌وزیری بازرگان اعلام کرد این انتخاب شایسته را مورد تأیید کامل قرار می‌دهد «جنبش» در بیانیه تأییدیه خود از شخصیت مهندس بازرگان به‌عنوان یک انسان آزاد و مبارز ستایش کرده است. و این حسن انتخاب را به رهبر خبیر جهان و مردم ایران تبریک گفته است.

«جنبش» درپایان اعلامیه خود خاطرنشان می‌سازد که مهندس بازرگان را درموقعیت حساس و خطیر کنونی مورد پشتیبانی کامل قرار خواهد داد، و همه مردم ایران را به اتحاد دعوت می‌نماید.

پیام کارکنان هواپیمائی ملی

آقای مهندس مهدی بازرگان نخست وزیر ایران اکنون که به امر رهبر انقلاب ایران حضرت امام خمینی به نخست‌وزیری ایران منصوب گشته‌اید کارکنان هما پشتیبانی قاطع خود را از آن داشته‌اند و مبارز اسلامی ابراز داشته و آمادگی کامل خود را در اجرای اوامرتان اعلام میدارند.

اجرای دستورات کابینه جدید

کارکنان شبکه شماره ۲ بهداری و بهزیستی تهران نیز آمادگی خود را برای اجرای دستورات کابینه مهندس بازرگان اعلام داشتند و ضمن عرض تبریک، کابینه ایشان را قانونی و برگزیده ملت خواندند.

سنجابی: دولت منتخب امام را همه باید قبول داشته باشند

بدنبال انتخاب مهندس بازرگان بعنوان رئیس دولت موقت انقلابی، امروز دکتر کریم سنجابی رهبر جبهه ملی ایران در گفتگویی با کیهان تاکید کرد که مردم همه باید دولت منتخب امام را قبول داشته باشند.

دکتر سنجابی افزود: نهضت ملی و دینی ایران برهبری حضرت آیت‌اله العظمی خمینی پیش رفته است و مردم ایران طی تظاهرات میلیونی اعتماد و رای خود را نسبت به ایشان ابراز داشته‌اند. لذا هر شخصی که ایشان تعیین می‌کنند مردم باید قبول داشته باشند و حتی الامکان به او در انجام وظایفش کمک کنند.

دکتر سنجابی در پاسخ به این سئوال که آیا در این مقطع زمانی مشکلات کشور از طریق مسالمت آمیز حل خواهد شد یا خیر گفت: احتمال یافتن راه حل مسالمت‌آمیز زیاد است و ما امیدواریم این راه حل هرچه زودتر پیدا شود تا منجر به وقایع ناگوار نگردد.

رهبر جبهه ملی ایران در این گفتگو تاکید کرد که گفتگو و مذاکره برای یافتن راه حل مسالمت‌آمیز در جریان بوده و هست. او از پاسخ به این که ریاست شورای انقلاب به عهده وی گذاشته شده است یا خیر خودداری کرد و گفت: معلوم نیست که من در شورای انقلاب شرکت داشته باشم.

رهبر جبهه ملی ایران در مورد سخنان اخیر دکتر شاپور بختیار گفت: عمل دکتر بختیار جواب وی است و من جوابی به ایشان نمی‌دهم که جنبه شخصی داشته باشد.

عکس‌العمل بختیار: در ایران تنها یک حکومت وجود خواهد داشت

تهران- خبرگزاری فرانسه- دکتر شاپور بختیار، روز گذشته پس از اعلام تشکیل یک حکومت موقت از طرف حضرت آیت‌الله‌العظمی خمینی اعلام داشت: در ایران تنها یک حکومت وجود خواهد داشت.

نخست‌وزیر خاطرنشان ساخت ایران تجزیه‌ناپذیر است، همچنان که قانونیت چنین است.

درباره احتمال بازداشت مهندس مهدی بازرگان که از سوی امام خمینی به عنوان رئیس دولت موقت درنظر گرفته شده است، دکتر بختیار گفت: اگر او تنها به حرف زدن اکتفا کند، یک مساله است، اما اگر بخواهد دست به عملی بزند، مساله دیگری مطرح می‌شود.

در مصاحبه دیروز امام خمینی که مهندس مهدی بازرگان طی آن به عنوان رئیس دولت موقت معرفی شد، بازرگان تاکید کرد پذیرفته است که حکومت موقت ایران را تشکیل بدهد.

ابوالفضل قاسمی دبیر کل حزب ایران:

بختیار تسلیم خواست‌های انقلابی مردم میشود

ابوالفضل قاسمی رهبر حزب ایران امروز در گفتگوئی تاکید کرد که دکتر بختیار تسلیم خواست‌های انقلابی مردم خواهد شد.

رهبر حزب ایران که یکی از احزاب جبهه ملی ایران است و رهبری آن پیش از این به عهده دکتر شاپور بختیار بوده، ضمن اظهار این مطلب افزود: به اعتقاد من دکتر بختیار ممکن است دست از عناد و لجاج برداره و تسلیم خواست‌های انقلاب انقلابی مردم گردد.

او افزود: ما با توجه به تصمیماتی که جبهه ملی ایران و حزب ایران گرفته است در این مرحله انتقال قدرت شرکت خواهیم کرد و مسئولیت‌هائی را که واگذار شود قبول می‌کنیم. رهبر حزب ایران در مورد انتخاب مهندس بازرگان گفت: بازرگان مردی با ایمان، وطن‌پرست و انقلابی است. او سابقه مبارزه طولانی دارد و به اهداف خود مؤمن است.

قاسمی در این گفتگو پیش‌بینی کرد که اعضای شورای انقلاب نیز ظرف یک تا دو روز آینده معرفی شوند. او ضمنا گفت که به اعتقاد وی دکتر کریم سنجابی رهبر جبهه ملی ایران در این دوره انتقال قدرت مسؤولیتی خواهد داشت. در اینصورت دکتر سنجابی بصورت عضو ساده جبهه ملی ایران درخواهد آمد و بیشتر به مسئولیت بعدی خود خواهد پرداخت.

رهبر حزب ایران در پایان این گفتگو تاکید کرد که این حزب دکتر شاپور بختیار را نخواهد پذیرفت زیرا وی از حزب اخراج شده است.

حمایت آمریکا از دولت بختیار ضعیفتر شده است

واشنگتن- آسوشیتدپرس- دولت شاپور بختیار که در بدو روی کار آمدن از حمایت سریع و همه جانبه وزارت امور خارجه آمریکا برخوردار بود دیروز با کاهش این حمایت از میزان قبلی روبرو شد.

با انتخاب مهدی بازرگان از سوی آیت‌الله خمینی به سمت نخست‌وزیری شانس دولت بختیار بیش از پیش ضعیفتر میشود.

توماس‌رستون، سخنگوی وزارت خارجه آمریکا، دیروز در یک کنفرانس مطبوعاتی کوتاه تلویحاً از دولت شاپور بختیار حمایت کرد و از اظهار نظر مستقیم درباره دولت بختیار از انتخاب بازرگان خودداری کرد. باوجود این سخنگوی وزارت خارجه آمریکا گفت که سیاست دولت آمریکا هنوز به اعلامیه چهارم ژانویه وزارت خارجه که در آن همکاری همه جانبه با دولت بختیار اعلام شده بود متکی است. در مصاحبه مطبوعاتی دیروز سخنگوی وزارت خارجه از تکرار متن این اعلامیه خودداری کرد و همچنین از پاسخ به این سئوال که آیا دولت آمریکا دولت بختیار را دولت قانونی ایران می‌شناسد یا نه خودداری کرد.

سخنگوی وزارت خارجه برای اجتناب از تاکید مسئولیت آمریکا بسا نخست‌وزیر ایران گفت که موضع آمریکا تغییری نکرده است.

دولت آمریکا طی چندهفته گذشته مطالب چندمائی راجع به اوضاع ایران بیان نکرده است. مقامات آمریکایی معتقدند اظهارنظر آشکار دولت آمریکا درباره تحولات ایران ممکن است سازنده نبوده و اثرات سوئی بجای گذاشته و دردسر بوجود آورد. این مقامات گفتند حمایت آشکار جیمی کارتر از شاه درست یکماه پیش از آنکه وی مجبور به ترک ایران شود برای کارتر یک شکست تبلیغاتی بوده است.

مقامات آمریکایی گفتند دیپلماتهای آمریکایی درهفته‌های اخیر با مهدی بازرگان تماس حاصل کرده و او را شخصیتی محکم، صلاحیتدار و فعال توصیف کرده‌اند.

دولت آمریکا مشتاق است که اعتصاب کارکنان صنعت نفت هستگم تا اندازه‌ای پایان یابد و دولت آمریکا علاقه خود در این مساله را به مهدی بازرگان اطلاع داده است.

پشتیبانی جامعه اسلامی دانشگاهیان از دولت بازرگان

جامعه اسلامی دانشگاهیان ایران امروز درپیامهای پشتیبانی خود را از مهندس مهدی بازرگان به عنوان نخست‌وزیر دولت موقت انقلاب اسلامی ایران اعلام داش

تظاهرات بزرگ به طرفداری از مهندس بازرگان

تظاهرات و راه‌پیمائی‌های بزرگی دیروز به پشتیبانی از نخست‌وزیر منتخب امام‌خمینی در نقاط مختلف تهران برگزار شد. تظاهرکنندگان از صف‌ف فشرده و طولانی بسیاری از خیابانها را بند آوردند و تا ظهر تعداد آنها به دهها هزار نفر سر زد.

شرح در صفحه ۲- ستون‌های اول و هفتم

کمیته رفاهی کمک به آسیب‌دیدگان قلعه شهرنو:

درنظام اسلامی جائی برای فحشا باقی نخواهد ماند

صبح دیروز نخستین جلسه کمیته رفاهی کمک به آسیب‌دیدگان قلعه شهرنو، با حضور نمایندگان جامعه روحانیت و جبهه ملی، جامعه اصناف و بازاریان، بهداری و بهزیستی تشکیل شد و طی صدور بیانیه‌ای فعالیت خود را برای ترمیم خرابی‌های شهرنو، و کمک مادی و رفاهی به زنان بی‌پناه ساکن قلعه تصویب کرد.

در بیانیه‌ای که پس از اجتماع دیروز صادر شد، آمده است: بدنبال واقعه آتش گرفتن قلعه شهرنو، که به هدایت افرادی ناشناس، با برانگیختن خشم و احساسات مذهبی گروهی از مردم انجام شد، عده‌ای از افراد خیر، با نظارت بعضی از روحانیون، کمیته‌ای موسوم به کمیته رفاهی کمک به آسیب‌دیدگان قلعه شهرنو، به اسامی ذیل تشکیل دادند.

دکتر ریاض‌الله صباحی و خانم ملیحه مسامیر از طرف وزارت بهداری، خانم فائی‌نژاد مددکار اجتماعی، خسرو معتضد مدیر روزنامه حوادث ایران، حاج‌محمود مانیان نماینده جامعه بازرگانان، اصناف و پیشه‌وران تهران، دکتر سلیمانی نماینده جبهه ملی ایران و حجةالاسلام کروبی.

کمیته مزبور ضمن انجام مطالعاتی در مورد رفع و ترمیم خرابیهای قلعه و رسیدگی به بهداشت زنان ساکن قلعه شهرنو مواردی را در جهت بهبود وضع ساکنان قلعه توصیه میکند.

از نظر جلوگیری از آلودگی بهداشت محیط زیست، و ممانعت از اشاعه بیماریهای واگیردار بوسیله این زنان، باید هرچه زودتر اقداماتی درجهت بهبود وضع رفاهی این زنان و مداوای آنان انجام گیرد.

درنظام عادلانه اسلامی جائی برای تداوم تأسیساتی نظیر شهرنو نخواهد بود و با ترویج ازدواج و تشویق جوانان به ازدواج و رفاه خانواده‌ها جائی برای فحشا باقی نخواهد گذاشت. درشرایط فعلی باید ترتیبی داد که این زنان از گرسنگی تلف نشوند یا روسپیگری خود را به صورت پراکنده درشهر ادامه ندهند.

به زنان یاد شده که ستمدیدگان جامعه هستند یادآوری میشود که از نظر شرعی واجب و لازم است خود را جهت مداوا به کمیته معرفی کنند.

چون مسائل بهداشتی و درمانی دراینگونه کمکرسانیهای مردمی از اهمیت خاصی برخوردار است قرار شد فعلاً دردرمانگاه جنوب واقع درروبروی قلعه شهرنو عملیات بهداشتی، درمانی و امدادی متمرکز گردد و کمکهای لازم به زنان یادشده رسانده شود.

درخواست پشتیبانی کارگران

هزار نفر از کارگران کارخانه صنعتی جنرال که براثر اعتصاب دو ماه بدون حقوق مانده‌اند، برای جلب پشتیبانی به دانشگاه تهران آمدند.

صادق قطب‌زاده در اجتماع کارکنان نفت:

تغییر رژیم جز با بازوی انقلاب ممکن نیست

صادق قطب‌زاده یکی از نزدیکان امام خمینی روز گذشته دراجتماع کارکنان صنعت نفت تأسیسات ری، در محل پالایشگاه پیرامون مساله رهبری، اعتصابات و دولت کنونی سخنرانی کرد. قطب‌زاده در این سخنرانی گفت:

بارها شنیده و گفته شده که مذهب ارتجاع است و مذهبیون سرمایه‌داران و بورژوا و سازشکارند. ولی یکباره دنیا که درخواب خرگوشی فرو رفته بود، نگاهش به مردمی افتاد که بنام مذهب و برای مذهب و حفظ آن به پا خاسته، و نه بنام نماز و روزه و دعا که باید حفظ شود، برای حفظ تقوی و شرف و مرزوبوم و مجموعه بشریت قیام کرده و هر روز دنیا را شگفت‌زده‌تر میکند. و اگر توجه کنید می‌بینیم کشوری نیست از شرق و غرب که بحالت اعجاز و تعجب به این نهضت حسینی نگاه نکند، و رهبری ناشناخته برای دنیا و شناخته ازنظر احساس برای شماء احساس سربلندی نکند.

رهبر ما زندگیش درحد یک کارگر ساده است که ساده‌ترین نوع زندگی در میان شماست.

و پیروزی ایشان براساس دو محور بود که حرکت را به آغاز و انجام رساند، اعتقاد کامل و بدون تزلزل به قدرت و عنایت پروردگار که همواره پیروز کننده و هادی. دوم اعتماد کامل و بدون خدشه به مردم که عامل پیروزی هستند. اینجاست که توپها و تانکها سیاستهای جهانی کوچکترین تاثیری در اراده ایشان نداشت. بنابراین اگر این انقلاب مقدس درسی داشته باشد، باید گفت که تمام آحاد و افراد مردم باید ایمان و اعتماد کامل به برادران و خواهرانشان در سطح عمومی و تعاون عمومی داشته باشند. و این است راه نجات و پیروزی مردم. نکته دوم توجه ایشان و تمام جهان به مبارزات خواهران و برادران در سطح عموم و خصوصاً در مناطق نفت‌خیز و پالایشگاهها است و یکی از عواملی که حکومت جبار و جنایت پیشه به ما تحمیل شد، غارت این ثروت بود.

زنان درکنار کارگران

قطب زاده آنگاه افزود: از آن وقتی که دو عنصر داخل مبارزه شد برای کسانیکه درکنار بودند پیروزی نهضت قطعی بود: یک شرکت خواهران بطور فعال درمبارزه که چشم جهانیان را خیره کرد و با تمام تلاشی که خواستند مسئله بسازند، ولی معلوم شد زنان و خواهران ما درنظام اسلامی آزاد هستند و ثابت کردند که اسلام مکتبی است آگاه ساز و خمینی رهبری است آزاد ساز. دیگر شرکت فعال و استقامت بسیار کارگران و کارمندان شرکت نفت درمناطق نفت‌خیز وقتی که استعمارگران فهمیدند که تا این رژیم پوسیده برقرار است نخواهند توانست حتی استفاده مشروع از نفت بکنند، از آن موقع اربابان توجه کردند که این شاه رفتنی است وبلافاصله خودشان دربردن فش پیشقدم شدند. ولی با نقشه.

دراین معنا امام با نهایت دقت متوجه قیام و حرکت شما بود و از هرکسی که به پاریس می‌آمد اولین سئوال آن بود که «شرکت نفت واعتصاب آنها درچه وضعی است. مبادا برای آنها بد بگذرد. درست است که انقلاب بدون مشکلات مفهومی ندارد ولی آیا آنها پایدار هستند و استقامت کافی دارندگه و حتی یک نفر «نه» نگفت و امام از ایستادگی شما خوشحال میشد و قدم به جلو میگذاشت در حقیقت زمینه کارگری شرکت نفت بزرگترین زمینه کارگری در صنعت ایران است و از لحاظ استراتژیک و اقتصاد روزمره خیلی موثر است. پس باید در این منطقه خیلی هشیار بود. چون از شمال و جنوب عناصر مختلف با لباسهای مختلف و شعارهای فریبنده و اعلامیه‌های دروغ‌ساز، همه در تلاش آنند تا شما را باز هم طعمه بیگانه کنند. اگر این بیگانه نشد، بیگانه‌ای دیگر. نگذارید هیچ خارجی طعمه را بربایند. شما آگاهی عظیمی دارید و یکی از بزرگترین اعتصابها را گردید. دستاوردهای شما نباید بدست بیگانگان و دست نشاندگان در داخل بیفتد. نباید دوران مصدق تکرار شود.

راهی دراز تا پیروزی

قطب‌زاده آنگاه افزود: خوشبختانه طرز تفکر دیگری که میگفت فقط ماشین که در مقابل استعمار غرب قد علم میکنیم، نه فو دلیل شکست خورد. مثلا هر کامپیوتر این نتیجه رژیمهای آزادساز است که دو میلیون نفر را کشت. همیشه از کارگر صحبت کرده‌اند ولی هیچگاه کارگر را به بازی نگرفتند. دوم به همت شما مردان و زنان ارزنده مملکت که راه سوم را به جهانیان سرگشته نشان دادید.

امروز خلق مسلمان در مجموعه کشورهای مسلمان به حرکت در آمده است. استعمارگران تنها نگران ما نیستند، آنها میدانند دنیا به لرزه در خواهد آمد وخواهید دید که در آمریکای جنوبی هم بوجود خواهد آمد. سعی شد به نهضت تهمت بزنند، ولی نهضت از هیچکس کمک نگرفت. وهمه بر علیه ما موضع گرفتند وشگفتی دنیا از این است.

این نهضت در آستانه پیروزی است ولی هنوز پیروز نشده، چون قدم اول برداشته شد وقدم دوم نیز برداشته شده وما راهی بس طولانی داریم. اما در این مرحله یک نگاه مختصر به تاریخ هشداردهنده است. چرا که هنوز ریشه‌های رژیم فاسد هم بصورت شالوده‌های حکومتی و هم بصورت فکر باطل و منحط وجود دارد و از بین نخواهد رفت، مگر بدست زحمتکشان که دین اسلام دین زحمتکشان است. اسلام جز برای زحمتکشان، برای کسی کار نمی کند و ارزش هر انسان براساس تقوای او استوار است.

ضرورت اتحاد

قطب‌زاده سپس به ضرورت اتحاد اشاره کرد و گفت: برای پیروزی نهائی اولین قدم در اتحاد کامل است و اتحاد نیروی عظیم مسلمان و اگر خواستند اقلیتهای مذهبی که به ما پیوسته‌اند در جهت برانداختن رژیم و تمام کسانیکه بیان اتحاد میکنند و در عمل خرابکاری میکنند، آنها به نحوی از اتحاد سرشان به بیگانه بند است و آنها باید طرد شوند.

این فقط به بازوی قوی و پنجه مقتدر شما امکان پذیر است.

قطب‌زاده سپس به موضع شاپور بختیار اشاره کرد و گفت: در این یکی دو روز آقای بختیار نخست‌وزیر غاصب عنوان میکند و به چهار چوب قانون اساسی چسبیده است ریاکارانه و حقه بازانه تلاش میکند که در چهار چوب قانون اساسی می توان رژیم را جمهوری کرد. ولی برای روشن شدن شما هنایت به چند نکته قابل توجه است. آنچه که می‌خواهند چیست؟ مردم باید آرام شوند تا انتخابات امکان پذیر شود. یعنی تمام مسایل به روز اول برگردد تا انتخابات انجام شود. در متمم قانون اساسی نوشته شده دو چیز را مجلس موسسان نمی‌تواند تغییر بدهد. یکی تغییر دین اسلام و دیگری تغییر رژیم سلطنت. پس تغییر رژیم جز با بازوی انقلاب امکان پذیر نیست. می گوید تسلیم دیکتاتوری مذهبی نخواهد شد، غافل از آنکه بارها امام تأکید کرده و در عمل مجموع مسلمان ثابت کرده‌اند که اصل اسلام بر آزادی استوار بوده و دیکتاتوری در اصل با اسلام مغایر است. پس چنین دیکتاتوری ایجاد نشده و هرگز نخواهد شد. ما عادت نداریم تهمت بزنیم و اگر بخواهیم سخنی بگوئیم حرف زیاد است. آحاد این حکومت تلاش دارند بقایای رژیم را برگردانند، پس چگونه به اینها اعتماد کنیم. ملت شکنجه و جنایات را فراموش نمیکند. آنها می گویند فعلا فراموش کنید. هرآینده آزادی به شما خواهیم داد. همه چیز در اراده مردم است و اراده ملت قابل احترام است که بارها در سال گذشته تکرار شده و به ظهور رسیده و گفته و بازگفته و در تمام جهان گفته ما رژیم سلطنت را نمی‌خواهیم و جمهوری اسلامی را می‌خواهیم.

این مبارزه باید تا پیروزی نهائی ادامه یابد. اولین مرحله این پیروزی نهائی برانداختن این دولت غاصب است و پس از آن اجرا و استحکام جمهوری اسلامی است و تازه آنوقت همه چیز درست نمیشود. بلکه جنایتهای ۲۵ ساله را باید یک نسل تمام شبانه روز کار بکند تا به آبادانی برسیم و اگر خوب کار بکنیم فرزندان صغیر ما آزاد و مستقل خواهند بود و این امکان پذیر نیست مگر با الهام از قوانین مقدس اسلام و تحت زعامت امام خمینی.

در جمهوری اسلامی ثروت در انحصار یک طبقه نیست

***در جمهوری اسلامی فقط مجلس شورا وجود خواهد داشت**
***گردش ثروت در دست توانگران برخلاف خواست صریح قرآن است**

از: رضا اصفهانی (۲)

درجمهوری اسلامی یک مجلس وجود دارد و آن، مجلس شورای است که وکلای آن با همان شرایطی که برای انتخاب رئیس جمهور، بیان شد به وسیله مردم، انتخاب میشوند و کاراین مجلس وضع قوانین ورسیدگی به لوایحی است که توسط هیئت دولت به آن، تقدیم میشود، البته برای آنکه آن لوایح باتوجه به قوانین اسلامی تصویب شود. به کارتصویب یا عدم تصویب آن متخصصین بزرگ مذهبی که تعدادشان درقانون اساسی این جمهوری تعیین خواهدشد. نظارت میکنند و شاید لازم به تذکر باشد که این نظارت هرگونه به عنوان اعمال نظر شخصی نیست بلکه فقط بدانجهت است که چون جمهوری، یک جمهوری اسلامی است و اکثریت رای دهندگان مسلمان بوده‌اند و بنابراین باید لایحه تصویب شده درجهت خط کلی فقط و عدالت اسلامی باشد

اقتصاد جمهوری اسلامی

اکنون ببینیم روابط اقتصادی درجمهوری اسلامی چگونه خواهدبود؟ آیا همین روابط غلط و سراسرظلم و تجاوز که درجامعه ما به نام روابط اقتصادی اسلامی معروف است؟ حقیقت اینست که اقتصاد متداول زمان ما، فاصله‌اش با اقتصاد سرمایه‌داری نزدیکتراست تا اسلام، چون همانطور که خواهیم دید اقتصاد درست اسلامی که ازقرآن و روایات معتبر اسلامی گرفته میشود و باید برنامه جمهوری اسلامی باشد با این حقه‌بازی‌ها و ثروت‌اندوزی‌ها و حق‌کشی‌ها تضاد دارد و اکنون نگاهی کوتاه به روابط اقتصادی در جمهوری اسلامی.

در قرآن آیاتی هست که خط مشی اقتصادی اسلام و نظر کلی این دین را درباره روابط اقتصادی جامعه اسلامی روشن میسازد. مثلا در سوره «حشر» آیه ۷ در جواب اعتراض کسانی که پیغمبر به خاطر برخورداری نسبی‌ای که داشتند از غنائم جنگی محروم‌شان کرده بود میفرماید... این بدانجهت است که ثروت فقط در دست آن گروه از شما که توانگر هستند نگردد.

بنابراین چنانکه ملاحظه میفرمائید گردش ثروت در دست توانگران برخلاف خواست صریح قرآن است و اگر آیات و روایات و فتاوی فقهی دیگری هم نداشتیم همین یک آیه کافی بود که بگوئیم آنچه که اسلام میخواهد اینست که در جامعه نباید ثروت در دست طبقه‌ای به عنوان طبقه توانگر باشد بلکه باید همه از آن برخوردار باشند. علاوه بر اینکه از آیات دیگر قرآن نیز همین معنی استفاده میشود. مثلا همه آیاتی که یکی از اساسی‌ترین علتهای برانگیخته شدن همه پیغمبران از جمله پیغمبراسلام را ایجاد جامعه‌ای برپایه قسط و عدل می‌داند و یا آیاتی که مردم را بساختن چنین جامعه‌ای موظف می‌سازد استفاده می‌شود که درجامعه اسلامی نباید ثروت در دست طبقه خاصی قرار گیرد. چون تردیدی نیست که درجامعه‌ای که ثروت درانحصار طبقه خاصی باشد حاصل کار اکثریت محروم و زحمتکش، بمعنای آن که بطور کامل بخود آن‌ها تعلق گیرد، درخدمت ثروت‌اندوزی و استثمار طبقه توانگر قرار می‌گیرد. و این مخالف عدالت و قسط است. و منشاء فساد و در نتیجه جلوگیر پیاده شدن هدف پیغمبران. و از این هم که بگذریم چون مطابق آیات مختلف قرآن و دلایل و شواهد دیگر اسلامی هرجا مصلحت اقلیت با مصلحت اکثریت تعارض پیدا کند برای حفظ مصلحت اکثریت باید مصلحت اقلیت را فدا کرد، باز می‌بینیم که وجود ثروت در دست طبقه خاصی که بمعنای محروم بودن بیشتر مردم است برخلاف خواست اسلام است.

بهرحال با توجه به آنچه مذکور افتاد دولت‌اسلامی با اختیارات که طبق آیات‌قرآن و روایت گوناگون دارد موظف است برای پیاده کردن هدفهای قرآن:

اولاً ثروت از دست کسانی که در شرایط طاغوتی، آن را نزد خود متمرکز کرده‌اند برآورد.

ثانیاً برای درهم کوبیدن روابط غلطی که منجر به انباشت ثروت در دست گروهی میشود قوانینی و برنامه‌هایی تنظیم کند. مث ابزارهای بزرگ تولید را که مالکیت خصوصی آن‌ها بدون شک موجب گردش ثروت در دست طبقه خاصی می‌شود ملی کند، و نیز با بستن مالیات‌های تصاعدی جلوی تمرکز ثروت در دست طبقه‌ای خاص را بگیرد.

رابطه کارگر و صاحب کار

در جمهوری اسلامی همچنان که گفتیم ابزار بزرگ تولید ملی هستند و در واقع کارگر صنعتی و یا غیر صنعتی توسط کارفرماهای خصوصی، استثمار نمیشود و از حاصل کار خودش بهره‌مندمی‌شود.

فرض کنید که شما احتیاج به کالائی دارید و از شخصی میخواهید که آنرا برایتان فراهم سازد.

او ممکن است بگوید مثلا روزی پنجاه تومان از شما می‌گیرم و شروع به ساختن آن میکنم و هرچند روز که طول بکشد من مسئولیتی نخواهم داشت. این یک رابطه روزمزدی است. یا ممکن است بگوید من آن را می‌سازم و دویست تومان می‌گیرم. در این صورت رابطه شما و او رابطه مقاطعه‌کاری است و اگر هم بخواهد به عنوان مقاطعه‌کار هم تلقی نشود می‌تواند بگوید من این کالا را برای شما فراهم میکنم و در برابر مواد اولیه‌ای که شما دراختیار من گذاشته‌اید به طور درصد با شما شریک میشوم. ضمنا درصد این شرکت و نیز نرخ‌های دیگر باید توسط شورای اقتصادی تعیین شود تاحق هیچیک ازدوطرف ضایع نگردد.

در این جمهوری، مالکیت فردی با یک سلسله شرایط و قیود درحد بسیار محدود مجاز است ولی اگر شرایطی پیش بیاید که همین مالکیت فردی با مصالح اجتماعی تعارض پیدا کند دولت اسلام با اختیاراتی که دارد برای حفظ مصالح جامعه می‌تواند با قرار دادن مالیاتهای بزرگ و حتی مصادره در آن هم تصرف کند.

در پایان این قسمت باید تذکر بدهم که خط‌مشی جمهوری اسلامی به استناد دلایل و مدارک دینی، این است ولی چه بسا به خاطر مساعد نبودن شرایط اجتماعی نتواند آنچه را که می‌خواهد به سرعت انجام دهد. بنابراین نباید انتظار داشت که این جمهوری به مجرد روی کار آمدن، فورا همه مشکلات اقتصادی را یکباره حل کند.

وضع زنان در جمهوری اسلامی

بعضی تصور می‌کنند که همین که جمهوری اسلامی روی کار بیاید خانمها باید از کارها و مشاغلی که دارند دست بردارند و به خانه‌های خود پناه ببرند در صورتی که این چنین تصوری کاملا غلط است و درجمهوری اسلامی زنان هم مثل مردان می‌توانند عهده‌دار مشاغل گوناگون بشوند. همچنان که برخلاف تصور بعضی و نیز برخلاف قانون انتخابات چند سال پیش، زنان می‌توانند در جمهوری اسلامی درانتخابات شرکت کنند ورای بدهند. و خلاصه در بهره‌مندی از حقوق بشری تفاوتی میان زن و مرد وجود ندارد. در اوایل اسلام، هم مردان و همزنان حق بیعت کردن ورای دادن داشتند.

در جمهوری اسلامی خانمهایی هم که نخواهند حجاب اسلامی را رعایت کنند مورد اعتراض این جمهوری قرار نمی‌گیرند و آزادند که خودشان حجاب را انتخاب کنند یا نکنند.

اما نباید به صورت زننده‌ای که هست عمومی را لکه‌دار می‌کند بیرون بیایند که در اینصورت همچنانکه در قانون کنونی ایران هم مطرح شده است از ظهورشان به این شکل جلوگیری خواهد شد و امام خمینی نیز در مصاحبه‌ای که منتشر شد این موضوع را بیان کرده‌اند.

رفتار جمهوری اسلامی با غیر مسلمانان

درجمهوری اسلامی به استناد قرآن و روایات اسلامی هیچکس مجبور نیست عقیده خاصی داشته باشد و به همین جهت است که اقلیتهای مذهبی یا کسانی که عقاید ضد مذهبی و ضد خدایی دارند می‌توانند با خاطری آسوده درجامعه اسلامی زندگی کنند و همچنانکه امام خمینی در مصاحبه‌های مکرر خود فرموده‌اند برای مکتب خود تبلیغ هم بنمایند به شرط آنکه از این آزادی برای توطئه چیدن علیه مصالح جامعه سوء استفاده نکنند. و این آزادی عقیده و آزادی تبلیغات مسئله‌ای نیست که مربوط به زمان ما باشد چون وقتی به تاریخ اسلام نگاه کنیم می‌بینیم زمان پیغمبر اسلام (ص) واتمه اطهار (ع) افرادی که درروایات اسلامی «دهری» یا «زندیق» نامیده میشدند آشکارا به مساجد میرفتند و گروهی را به دور خود جمع میکردند و برضد خدا سخن میگفتند و عکس‌العملی که پیشوایان در برابر آنها نشان میدادند این بود که یا خود باآنها بحث میکردند و یا کسانی همچون ویشامه را برای بحث باآنها میفرستادند واین میرساند که در منطق اسلام تا آن حد، آزادی برای ابراز عقیده وجود دارد که حتی در برابر تبلیغات ضد خدا هم عکس‌العمل جز تبلیغات اسلامی نشان داده نمیشود و از این گذشته اگر همین افراد از طرف دشمن مورد حمله قرار گیرند و مال یا ناموس و یا جانشان در معرض خطر قرار گیرد چون در پناه دولت اسلامی زندگی میکنند دولت خود را موظف میداند برای رفع خطر از آنها حتی سرباز، گسیل دارد و کشته بدهد و اکنون آیا این بی‌انصافی نیست که رژیم جمهوری اسلامی را رژیم دیکتاتوری و تفتیش عقاید بدانیم؟

تسلیت

دوست ارجمند آقای فتحاله هوشمند

همکاران اداری فوت پدر ارجمندتان را تسلیت گفته و در غم شما شریک هستند.

ابوالقاسمی- ایقانیان- اسکندری- ایازی- آشوری- امیدی- اسداله احمدی- اصغری زاد- اخوان فومنی- پاکزاد- پور صادق- پارسا نژاد- پهلوان شریف- پور هادی- پژوهی‌العوتی- بامدادنیا- بابائی- تقی بیگلو- ثنائی- چهرازی- جندی- حاجی علی اکبری- درودی- درخش احمدی- داودی- راشد- راسخی- رشیدی- سید مصطفی رضائی- زراعتکار - زمانی- سلیم خیابان- سهیلی- شرفشاهی- شادزی- شامقازانی- شاهسی- فرهنگ شیروانی- شعبانزاده- شجاعی- صوفی بوند- صبری- صمدیان- صیونیت- صادقی بهمن- صوراسرافیل- عطاءالهی- عمادی- عقیلی- قربانی- کوچکپور- کیانی- فرزانمهر- فرحزادی- فتحی‌نیسا- محبوبی- مدرسیه- مرتضوی- معدنچی- معصومی- مواسات- مطلوبی- موسوی- مدیری- متقی- مقدادی- محمد زاده- مهری لواسانی- ناسوتی- نوائی لواسانی- رضا نوری- حمید نوری- وهاب نژاد املشی- نظری- هاشمی- حسینی

جناب آقای دکتر ابوالقاسم نجفیان

با قلب اندوه بار مصیبت وارده را به شما و خاندان جلیل تسلیت عرض نموده بقاء و سلامتی بازماندگان را از یزدان بی‌همتا مسئلت داریم.

حاجی مهدی ثالثی- محمد ثالثی- احمد ثالثی- محمود ثالثی

دوست ارجمند و عزیز جناب آقای شاهپور پیروی

فوت نابهنگام مادر عزیزتان را تسلیت عرض نموده بقاء و سلامت آن دوست و فامیل گرامی را از ایزد یکتا خواستاریم.

پرویز و هوشنگ دانش

آقای شکراله سرمست

درگذشت پدر گرامتان را تسلیت عرض نموده بقای عمر خاندان جلیل و بازماندگان را از درگاه خداوند متعال خواستاریم.

دکتر کیوان- محمد شاهدوست- تسلی‌زاده- زراعشان- زعفرانلو- واحدی- فیروزانیان- صاحبی- رحمانی- دیهیمی- جمشیدی- ماهی

جناب آقای مهندس منوچهر کرمی

با اندوه فراوان درگذشت پدر گرامیتان را بحضور سرکار و دیگر بازماندگان آنمرحوم تسلیت گفته برایتان آرزوی صبر جمیل از درگاه احدیت می‌نمائیم.

کارکنان شرکت سهامی کشت و صنعت و دامپروری مغان

با نهایت تأسف درگذشت نابهنگام همکار عزیزمان شکاربان علی‌اصغر آگهی را به بازماندگان فقید سعید تسلیت عرض نموده شادی روح شادروان را از درگاه خداوند متعال مسئلت دارد.

کارکنان اداره شکاربانی گنبدکاوس

جناب آقای دکتر سیدمحمدکاظم سعادت

مصیبت وارده را از صمیم قلب بشما و خانواده گرامیتان تسلیت میگوییم مرا در غم خود سهیم بدانید.

دهدشت- داروخانه سلامت- خدامراد فاضلی‌زاده

همکار گرامی خانم منیژه عیب پوش

شهادت همسر گرامیتان آقای رضا مولاوردیخانی را به شما و خانواده محترم تسلیت عرض مینمائیم

کارمندان حسابداری روزنامه کیهان

جناب آقای دکتر ابوالقاسم نجفیان

کارکنان بنیاد نیکوکاری کرج درگذشت مادر گرامی آنجناب را تسلیت میگویند.

مسعود- گیتی- خسرو- داریوش- بهروز شجاعی اصل

بدینوسیله درگذشت ناگهانی پدر گرامیتان را بشما عزیزان تسلیت گفته سلامت و شکیبائی همگی را از خداوند خواستاریم.

چالوس- جمشید آزاد و بانو

شمیران خانواده محترم رفعت

مصیبت وارده را تسلیت عرض نموده آرزوی صبر و بردباری از خداوند داریم

رضائیه- صفائی و خانواده

آقای ستار مؤمنی

با نهایت تأسف مصیبت وارده را تسلیت عرض نموده، بقای عمرشما و خانواده را ازخداوند متعال خواستاریم.

همکاران شما درشرکت ساختمانی باروسدس زحل

جناب آقای حاجی مهدی یزدیان اناری

فوت ناگهانی برادر عزیزتان را صمیمانه تسلیت میگوییم و بقاء عمر بازماندگان را ازخداوند متعال خواهانیم.

محمد تقی‌صرافان چهارسوقی

جناب آقای حاجی مهدی یزدیان اناری

با نهایت تاسف فوت برادر گرامیتان را تسلیت گفته ازخداوند متعال بقاء عمر شما و بازماندگان را خواهانیم.

اکبر طاولی- فرج‌الله‌اسماعیل- حسن گلشن‌پژوه

جناب آقای علی کاشانچی

مصیبت وارده را بجنابعالی تسلیت میگوئیم

از طرف کارکنان شرکت آ گریماشین- بهرام شهیدی

جناب آقای هوشنگ بنی شاهی

درگذشت پدر گرامتان را تسلیت گفته خود را در غم شما شریک میدانیم.

علیرضا و زهرا تقی

جناب آقای هوشنگ بنی شاهی

درگذشت پدر گرامتان را صمیمانه تسلیت گفته برای شما و افراد محترم فامیلتان صبر جمیل خواستاریم.

مدیرعامل و کارکنان شرکت شیمیکو سهامی عام

جناب آقای هوشنگ بنی‌شاهی

درگذشت پدر گرامتان را به شما و کلیه افراد محترم فامیلتان صمیمانه تسلیت گفته خود را در غم شما شریک میدانیم.

مدیرعامل و کارکنان شرکت آل، لو، سی

جناب آقای هوشنگ بنی‌شاهی

درگذشت پدر گرامتان موجب تاثر و تالم همکارانتان گردید این فقدان را صمیمانه بهمه افراد فامیل شما تسلیت میگوئیم

مدیرعامل و کارکنان شرکت متال کانتینرز

جناب آقای هوشنگ بنی‌شاهی

با کمال تاسف درگذشت پدر گرامتان را به شما و تمام افراد فامیلتان تسلیت میگوئیم.

هیئت مدیره و کارکنان گروه شیمیکو

پیام مرجع عالیقدر تشیع حضرت آیةالله‌العظمی آقای حاج‌شیخ محمد طاهر آل‌شبیر خاقانی دام‌ظله در خصوص دولت غاصب وغیرقانونی دکتر بختیار

بسمه تعالی

با توجه به تصریحات اخیر آقای شاپور بختیار در مورد موافقت بیشتر مراجع تقلید با دولت وی اینک که از مسافرت خارج بعون‌الله تعالی مراجعت کرده‌ایم نظریه خود را در باره دولت مذکور اعلام میداریم.

از نظر ما دولت آقای بختیار غاصب وغیرقانونی است. زیرا آقای بختیار منتخب محمدرضا پهلوی است که خود توسط کلیه مراجع تقلید وقاطبه ملت ایران از سلطنت مخلوع گشته وبرکنار گردیده بنابراین با منتفی بودن سلطنت شاه انتصاب وتعیین رئیس‌الوزراء از جانب او فاقد مبنا واساسی شرعی وقانونی است لذا این دولت که هیچگونه وجه افتراقی با دولتهای پیش از خود ندارد مورد تأیید وقبول ما نبوده ونمیباشد.

آقای بختیار تا چه موقعی میخواهد همچون حکومتهای سابق با قتل وشکنجه و با زور سرنیزه واهانت به ملت وروحانیت وزندانیان وافراد ارتش برای رضای استعمار وخدمت به نوکر آنان که ۳۷ سال بر این ملت مسلمان به استبداد و وطن‌فروش حکومت کرده بود به حکومت خویش ادامه دهد وچگونه آقای بختیار توانست به خود اجازه دهد از یک رژیمی دفاع نماید که خود سالها آنرا فاسد و وطن‌فروشی میشناخته وبرای آقای بختیار مصلحت در این میبینیم که بیش از این در بقاء در منصب خود اصرار نورزد. وبا ترک آن واعلام استعفای خود راه را برای تشکیل یک دولت اسلامی که خواسته ملت مسلمان ایران است باز نماید تا از ریختن خون مسلمین وافراد بی‌گناه ونهب وغارت اموال آنان جلوگیری شود.

(وسیعلم‌الذین ظلموا ای منقلب ینقلبون ومابربک بغافل عمایعمل الظالمون).

محمدطاهر آل‌شبیر خاقانی

۲۷ صفر المظفر ۱۳۹۹ (٦بهمن ماه ۱۳۵۷)

تشریف فرمائی زعیم مجاهد ورهبر عالیقدر حضرت آیةالله‌العظمی‌الامام خمینی را بوطن نهضت وشادباش میگوئیم وپیوند عمیق خود را تا پیروزی کامل وبرقراری جمهوری اسلامی تحت رهبری آن قائد اعظم اعلام میداریم.

کارکنان خانه‌سازی سکالی- اراک

قابل توجه آقایان سردفتران ودفتریاران اسناد رسمی

بمنظور تبادل نظر در امر انتخابات هیئت مدیره کانون از عموم همکاران عزیز دعوت میشود که روز چهارشنبه ۵۷/۱۱/۱۸ ساعت ۲ بعدازظهر در محل کانون حضور بهمرسانند.

کانون سردفتران ودفتریاران

پیکان ٤۸ رنگ آلبالوئی شماره (۱٦۳٤٤- شیراز) مفقود شده از کسانی که اطلاعی دارند تقاضا میشود با شماره‌های ٥٤۰۰٥٤- ٥٤۳۰٥٤ و ٦٥۳٤۳۲ حسن بنی افشار تماس بگیرند.

صاحب عکس روبرو موسی کاشی نهاندهی ۱۹ ساله در تاریخ ۱۷ شهریور ماه ۵۷ از منزل خارج و تاکنون اطلاعی از او در دست نیست کسانیکه از نامبرده فوق اطلاعی دارند خواهشمند است مراتب را بشماره تلفن ۵۳۱٦۵۲ یا به آدرس دروازه غار کوچه دین محمدی پلاک ٤ منزل سبزعلی کمالی اطلاع داده و خانواده‌ای را از نگرانی برهانند.

بسمه تعالی

قطعنامه

در مجمع عمومی کارکنان شرکت سهامی صنایع فلزی ایران در تاریخ ۵۷/۱۱/۱۰ (پیرو اعلامیه همبستگی که در تاریخ ۱۳ و ۵۷/۸/۱٤ در بدو تشکیل دولت نظامی ازهاری بعمل آمد) مواد زیر بتصویب رسید و بدینوسیله اعلام میگردد:

۱- به حکم وظیفه اسلامی و ملی به پیروی از رهبر عالیقدر خود امام خمینی، پشتیبانی خود را از تمام دستورات ایشان اعلام میداریم.

۲- تنفر خود را نسبت به کشتارهای وحشیانه مردم که بوسیله دولت غیرقانونی بختیار انجام میشود ابراز میداریم.

۳- ما از همه نمایندگان مجلسین غیرقانونی بخصوص نمایندگان کارگران که تاکنون از مجلس فرمایشی شورای ملی استعفاء نکرده‌اند تقاضا داریم بخاطر حفظ آبروی کارگران شریف هرچه زودتر استعفاء نمایند.

درود به همبستگی ملت ایران به رهبری امام خمینی

مستحکم باد اتحاد طبقه کارگر با سایر طبقات ملت ایران در سرنگونی رژیم اختناق ضدمردمی نوکر امریکا.

جامعه کارکنان شرکت سهامی صنایع فلزی ایران

توضیح درباره نصب یک مجسمه در تبریز

اخیراً تلفنهای تهدیدآمیزی باینجانب ناصر جوان امیرخیزی میشود که گویا مجسمه‌ایکه در میدان دانشسرای تبریز نصب شده بود ازطرف اینجانب بوده است بدینوسیله برای رفع هرگونه اتهام و سوءتفاهم یادآور میشود که مجسمه مذکور را شخصی که نصب کرده بود سالها است فوت نموده و مشخصات وی نیز در پایه مجسمه حک شده است فقط تشابه اسمی باعث بروز این سوءتفاهم شده است و اینجانب کوچکترین اطلاعی از کیفیت آن ندارم.

تبریز حاج ناصرجوان امیرخیزی

اطلاعیه اتاق اصناف آبادان

برای آگاهی مردم شریف و مبارز آبادان

اخیرا از جانب گروهی مطرود آبادانی که سالیان دراز با ماسک عوام فریبی صدها میلیون ریال از بیت المال مردم شریف آبادانی را بالا کشیده‌اند و میلیونها متر زمین مردم را غصب نموده‌اند و تلاش داشته‌اند که حاکم مطلق آبادان باشند و سرانجام دراثر مبارزه مستمر اینجانب و گروه ذکر شده دراطلاعیه واهی و همکاری و همگامی طبقات مختلف مردم آبادان از مقام و منزلت غصب شده برکنار و محروم و منفور گردیدند بدنبال اعمال صدها توطئه و نیرنگ نافرجام این بار نیز اطلاعیه‌ای با امضاء (دادگاه خلق مسلمان آبادان) منتشر نموده‌اند مبنی بر اینکه اینجانب و چندتن از گردانندگان اتاق اصناف آبادان و افرادیکه درسنگرمبارزه و اعلام جرم برعلیه غاصبین تاآخرین لحظه از پای ننشسته‌ایم بزعم آنان جزء مامورین ساواک هستند یعنی همان حربه ناجوانمردانه همیشگی. ای‌کاش چنین دادگاهی تشکیل شود تا ثابت کنم مامورین سازمان امنیت و تنظیم کننده صدها توطئه و جنایات ما هستیم یا ک

نظرگاههای آیت‌اله طالقانی در باره حکومت اسلامی

ما رهبران اسلامی داعیه حکومت نداریم

آیت‌اله طالقانی عصر دیروز در یک مصاحبه مطبوعاتی که در خانه‌اش برپا شد، به سئوال‌های خبرنگاران داخلی وخارجی در باره اوضاع کنونی وانقلاب ایران پاسخ گفت.

خبرنگار تلویزیون سوئیس پرسید: در اروپا برای ما خیلی مشکل است تصور کنیم که روحانیون بتوانند رهبری سیاسی هم داشته باشند.

آیت‌اله طالقانی در پاسخ گفت: بله، منهم تصدیق میکنم که برای اروپا مشکل است، چون روحانیت مسیحی براساس انجیلی قرار دارد که ۵۰ سال بعداز مسیح تدوین شده و مضمون آن فقط دعوت به همان روحانیت مورد نظر شماست. اما در اسلام وقرآنی که ما داریم وهمه، چه مسلمان وچه غیرمسلمان، آنرا قبول دارند که همان کتاب پیغمبر اکرم است، از روحانیت یا برداشت شما اثری نیست. اگر معنای سیاست مسئولیت در برابر انسان‌ها و حمایت از مظلومها ومبارزه باظلم است که این در متن قرآن وتعالیم قرآن هست وهمیشه خفیف یا شدید جریان داشته. ولی اگر مفهوم سیاست، دروغ- پولتیک وچندگویی وعدم صحبت باتودههای مردم باشد، روحانیت اسلام این سیاست را محکوم میکند.

خبرنگار پرسید: در ایران تعداد آقایان آیت‌اله‌ها زیاد است، چگونه میتوان توجیه کرد که کدام یک از اینها نظرشان ارجح است ونظرشان باید اجرا شود. مثلا آقای خمینی که صحبت می‌کنند، نظر دیگران راهم مدنظر دارند؟

آیت‌اله‌طالقانی پاسخ داد: درمکتب اسلام و بخصوص درمکتب امامت شیعه، مبارزه با ظلم و فساد و رژیمهای فاسد و برقراری قسط درجامعه از مسائل ضروری است و هیچ آیت‌اله‌ای و هیچکس که آشنا به اصول اسلام باشد، نمیتواند درمقابل ظلم‌وفساد بی‌تفاوت باشد. تفاوت فقط درچگونگی مبارزه است و شرایط مبارزه. به این جهت می‌بینیم که درتاریخ اسلام و بخصوص شیعه، رهبران اصیل اسلامی با حکومتهایی که برطبق موازین اسلام نبوده سازش نداشتند. منتها گاهی که قدرتی بدست می‌آوردند، مبارزهما آشکار بود و گاهی پنهانی که ما از آن تعبیر به «تقیه» میکنیم. پس با این شرح، آیت‌اله و عالم روحانی با فرد مسلمان نمیتواند اهل مبارزه نباشد و با دستگاهها و رژیمهای فاسد سازش کند.

نقش کمونیست‌ها

خبرنگاری پرسید: بسیاری از کمونیست‌ها درگذشته برضد شاه مبارزه کرده‌اند، بسیاری زندانی بودند، بسیاری برای انقلاب شهید شدند. آیا شما آنها را مخالفین اسلام میدانید و آیا در حکومت جمهوری جایی برای آنها هست؟

آیت‌اله طالقانی گفت: مساله مکتبی غیر از مبارزه است. از جهت مبارزه، ما خود شاهد بودیم که بسیاری از آنها کشته شدند، زندانهای طولانی کشیدند و در این مبارزه سهمی داشتند. از این جهت شکی نیست، اما مساله مهم اختلاف در ایدئولوژی کمونیست‌هاست نه اختلاف در مبارزه. بنابراین کمونیستها در مبارزه فعلی تا آنجا که وابستگی به کمونیسم بین‌المللی و پایگاههای کمونیستی نداشته باشند و الهام از خارج مرزهای اسلامی نگیرند و در طریق این مبارزه که فعلا نفی استبداد و استعمار است مزاحمتی ایجاد نکنند، هیچگونه تعارضی با این انقلابی که از اکثریت و توده مردم ایران آغاز شده، نخواهند داشت. آنها هم خودشان را طرفدار خلق و توده میدانند و ما هم شعارمان همین است که تودههای مظلوم را باید نجات داد. بعد که بمرحله اثبات رسید، یعنی تاسیس حکومت اسلامی که بر مبنای آزادی و دموکراسی است، آنها هم میتوانند آزاد باشند، هم در گفتن مسائل‌شان و هم حتی در تشکیلاتشان. آیت‌اله طالقانی سپس به خبرنگاران تلویزیون سوئیس گفت: ما از نزدیک نمیدانیم، ولی سوئیس کشوری است که ما از آزادی و وضع زندگی مردم آن و تربیت و سلامتی روح و فکرشان همیشه تعریف شنیدیم ولی فعلاً متاسفیم که سوئیس مرکز نگهداری پولهای دزدهای بین‌المللی شده، مخصوصا دزدها وغارتگرهای مردم ما واین لکه ننگی شده بردامان سوئیس که هرچه دزد وغارتگر است، پولهایشان را بردند در بانکهای سوئیس گذاشتند. حتی نمیشود معلوم کرد چقدر دزدیده‌اند. بگوئید این لکه ننگ را از دامن‌تان پاک کنند.

بهره‌برداری از سرمایه

خبرنگاری پرسید: آیا در جمهوری اسلامی بهره‌برداری از سرمایه چنانکه در سیستم سرمایه‌داری متداول است، مجاز است یا خیر؟

آیت‌اله طالقانی پاسخ داد: خیر، در اسلام نه استثمار هست نه استعمار. هرکس به اندازه کارش وزحمتش وهرکس هم درجای خودش وبراثر استعدادش بهره میبرد. این همان معنای قسط است که مسلمان‌ها موظفند اقامه قسط کنند.

خبرنگار دیگری پرسید: آیا نمونه‌ای از حکومت اسلامی را که وجود داشته یا دارد میتوانید نام ببرید؟

آیت‌اله طالقانی جواب داد: نمونه کامل در عصر پیغمبر اکرم بود. ناقصش در عصر خلفا تشکیل شد وباز کاملترش در چند سال حکومت «علی» بود. پس‌ازآنکه‌خلافت بسلطنت‌توأنهم بسلطنت میراثی‌تبدیل شد، اساساز مسیرش منحرف گشت. درجاهایی‌اصل‌اسلام‌تحریف‌میشو فروعش را مدعی هستند اجرا میکنند، مثل حکومت سعودی که اساساً چون سلطنت میراثی در اسلام بشدت نفی شده ودر سعودی سلطنت خانوادگی بر مردم سلطه دارد، این نمونه اسلامی نیست. اگر در کشورهای دیگر اسلامی هم آراء مردم تا حدی دخیل در قوای مقننه واجرائیه شده است ما می‌بینیم که این قسمی از اسلام است وقسمتی از مکتبهای دیگر که وارد اسلام شده. البته این انحرافها بخصوص در قرن اخیر در اثر فشار استعمار غربی بود. ولی ایدئیی که ما داریم مجتمع اسلامی خالصی است که با معیارهای مترقی قرآن و آراء آزاد همه مردم شکل بگیرد.

خبرنگار سوال کرد: در مورد قوانین ومعیارهای مترقی قرآن منظورتان چیست، آیا این قوانین متغیر هستند یا خیر؟

آیت‌اله طالقانی پاسخ داد: هر جمهوریتی در دنیا معیارهایی دارد. در نظام اسلامی که من اسمش را حکومت نمیگذارم، چون حکومت معنای حاکمیت عده‌ای بر عده دیگر را دارد، اما در اسلام حاکمیت جز برای خدا که خالق همه مردم است، نمی‌باشد وهمه مردم بنده خدا هستند وزمین وآنچه ذخائر که در زمین نهاده شده سفره گسترده‌ای است برای همه مردم که باید به اندازه احتیاج ونیاز کارشان از آن استفاده کنند، این اختصاص به یک گروهی ندارد. چون همیشه قرآن خطابش به «ناس» است و «ناس» یعنی همه مردم نه مسلم یا مومن به تنهایی.

از این جهت اصل همین است که انسان اولا به شخصیت خودش و شخصیت انسانی خودش برگردد، یعنی به شخصیتی که در اثر نظامهای فاسد از دست رفته است، و دیگر اینکه در شرایط اجتماعی آن قسط و عدالت همگانی پیاده شود. این اصل یک مجتمع سالم اسلامی است، ولی ممکن است همه اینها در یک شرایطی و در یک فضایی از زمان در اثر عوامل خارج و داخل یا ناآگاهی مردم پیاده نشود. کوشش کسانی که طرفدار این مکتب هستند، اینست که تا حد امکان این را پیاده کنند و همین جهت تغییرش است. مثل همه اصولی که در مکتبها و دانشگاهها علمی و ثابت‌اند و در عین ثبات، تکامل و تغییر هم در آنها هست. نکته مهمی که باید تذکر دهم اینستکه انقلابات و حرکات اصیلی که در تاریخ دنیا از گذشته تا انقلاب فرانسه و انقلاب اکتبر روسیه و انقلابهای دیگر، هدف اصلی آزادی انسان‌ها بوده و هست و مطبوع اصول انسان بیش از مسائل خوراک و مسکن و.... «آزادی» بوده و مسائل اقتصادی در پرتو «آزادی» قرار داشتند. ولی بتدریج ما می‌بینیم که در غرب سرمایه‌داری وشرق کمونیست، آزادی انسان‌ها تحت‌الشعاع اقتصاد قرار گرفته و اقتصاد است که انسان‌ها و جامعه را شکل میدهد و یکنوع تودههای مردم را به بند می‌کشد. این مساله‌ای است که نسل امروز که تحت تاثیر مسائل اقتصادی قرار گرفته‌اند، نمیتوانند آنرا درست درک کنند. ولی در ایران می‌بینیم که تودههای مردم، طبقه مرفه و غیرمرفه و تحت فشار زندگی، همه بپا خاسته‌اند، چه میخواهند؟ مساله اول «آزادی» میخواهند ومساله وسط‌ه یاعدالت اقتصادی خود بخود درپرتو آزادی به عقیده ماتامین خواهد شد.

خصوصیت انقلاب ایران

خبرنگار روزنامه «النهار» چاپ بیروت درودهای مردم فلسطین راتقدیم کرد و آیت اله طالقانی درجواب گفت: مردم ایران درباره مساله فلسطین هرگز بی‌تفاوت نبوده‌اند صدای مظلومیت آنها رامن خودم و فرزندان مادرایران و خارج ایران همه جا منعکس میکردند، حضور من درکنفرانس‌های اسلامی کراچی- بیت المقدس- مکه و قاهره درزمان عبدالناصر، اصلا برای دفاع ازحق فلسطینی‌ها بود، چون دشمن فلسطینی‌ها فقط دشمن فلسطین نیست و نبوده، بلکه دشمن همه عالم اسلام است. پیروزی فلسطینی‌ها پیروزی ماست و خدای ناخواسته شکست آنها شکست ما. یاری خدا و تبعیت ازاولیای اسلام امیدواریم مضاعفت وهمفکری وهمیاری مابعد ازاین بیشتر خواهد شد.

خبرنگار النهار پرسید: ویژگی‌های انقلاب اسلامی ایران از نظر شماچیست، موقعیت انقلاب اسلامی ایران رادر جهان سوم چگونه می‌بینید و آیا این بخشی ازجنبش عدم تعهد هست یانه؟

آیت‌اله طالقانی پاسخ داد: چون رهبری انقلاب اسلامی با شخصیت‌هایی است که به مبانی اسلام و جهاد اسلامی و امر به معروف و نهی از منکر آشنایی کامل دارند، یکی از خصایص انقلاب اسلامی ما اینست‌که اسلام‌اصیل‌و دارای‌دینامیک خودمان را بدون دخالت فکری و سیاسی دیگران تا آنجا که قدرت و توانایی داریم پیش ببریم. ولی در انقلابهای دیگر اگر در کشورهای اسلامی‌هم بود، اسلام خالص‌نبود، قسمتی التقاطی بود و یا بوسیله یک حزب و گروه خاص هدایت میشد. در کشورهای انقلابی کمونیست یا ناسیونالیست‌ها می‌بینیم‌که‌یک‌گروه

انقلاب میکنند و بعد هم حکومت را خود آن گروه بدست میگیرند و قهرا وقتی گروه یا حزب خاصی بود، چه نظامی، چه غیرنظامی دنبالش دیکتاتوری و استبداد بود. ولی خصوصیت انقلاب اسلامی ما اینست که ما رهبرهای مذهبی داعیه حکومت برای خودمان نداریم و نمیخواهیم حاکم باشیم. انقلابی است که از توده همه مردم، همه قشرها آغاز شده و برای همه قشرهاست نه یک حزب و جمعیت خاص. این یکی از ویژگی‌های انقلاب ماست.

از نزدیک هم مشاهده میکنید که این انقلابی است که از زارع، کارگر، کارمند، تاجر، دانشگاهی و... همه مردم در آن شرکت دارند. از همه مردم برای همه مردم شروع شده و هیچ حزب و جمعیتی هم حق ندارد برای خودش سهم بزرگتری در نظر بگیرد و از اینجهت حکومت را در انحصار خودش درآورد. این خصوصیت اصلی است و باقی مسائل فروع این مساله می‌باشد. در مورد رابطه با سایر کشورها و موضوع عدم تعهد، وقتی که انقلاب ما از همه مردم است و در برابر استبداد و طاغوت داخلی و استعمار ایستاده‌ایم، قهرا ما وابسته به یک پایگاه نخواهیم بود و این همان معنای عدم تعهد است. ما نمیخواهیم متمایل به چپ یا راست باشیم. میخواهیم روی پای خودمان بایستیم، همانطور که همه کشورهای بیطرف میخواهند و الان این مساله دارد توسعه پیدا میکند که گروهی و جوامعی تشکیل بدهند که از زمان مرحوم صیدالناصر درست شد و مرحوم نهرو و آقای تیتو رئیس جمهوری یوگسلاوی هم تأیید کردند. البته تز آنها با تز ما مشترک است و ما میخواهیم گروه مستقلی باشیم.

انقلاب ایران و کشورهای مسلمان

خبرنگار گفت: توجه فلسطینی‌ها اکنون به شدت متوجه ایران شده است، در حالیکه قبلا نظرها متوجه جنبش فلسطین بود که چه نقطه نظرهایی را باید از آن گرفت. ولی حالا برعکس شده، به این ترتیب که در انقلاب ایران چه نقطه نظرهایی هست که باید آنها را فراگرفت. از اینجهت برای تمام مردم عرب ماهیت اجتماعی و دموکراتیک انقلاب اسلامی مطرح شده است.

آیت‌اله طالقانی گفت: تأثیر انقلاب ما در دیگر کشورهای مجاور عربی و اسلامی غیر عربی بیشتر از نظر منطقه جغرافیایی حساس ما است و دیگر اینکه سرمایه‌های مادی ما و رابطه با شرق و غرب و دیگر آن تعالیم خاصی که شیعه بوده و نگذاشته‌اند ظهور کند. بخصوص دراین چندسال اخیر که استعمار به شدت تسلط پیدا کرد. از جهت منطقه جغرافیایی و از جهت سرمایه‌های مادی و سرمایه‌های فکری که قابل تفهیم برای همه مردم است (نه یک ایدئولوژی که خاص یک طبقه باشد) این انقلاب خواه ناخواه ریشه عمیقی از هرجهت داشت و در کشورهای دیگر مخصوصاً کشورهای مجاور، مسلما این انقلاب تاثیر بسیاری خواهد داشت. حالا کیفیت تاثیر و اندازه تاثیرش مربوط به اینست که تا چه قدر بتوانیم پیروزی بدست آوریم و دراین راه پیش رویم. توده‌های عرب درعین اینکه بعضی‌هایشان تا حدی مدعی هستند آزاد شده‌اند، اما قیدوبندهایی برای آنها از طرف رژیمها (حتی رژیمهای مدعی آزادی) هست که عموم توده‌ها این را بتدریج دارند لمس و درک میکنند. این ندای آزادی مطلق که ما برای همه گروهها سر دادیم، شباهتی با آنچه که در کشورهای عربی عمل شده یا ادعا میکنند، ندارد.

نقش زنان در حکومت اسلامی

یک خانم خبرنگار از روزنامه «آیدین لیغ» ترکیه پرسید: اگر امکان دارد در مورد نقش زنان در حکومت اسلامی بفرمائید.

آیت‌اله طالقانی گفت: خانمهایی که مصاحبه میکنند، بیشتر روی همین موضوع حساسیت دارند. اگر ایشان خواهر مسلمان و آشنا با اسلام باشند، این سئوال را نباید بکنند. بلکه باید از متون اسلام و قرآن بدانند اسارت زن و مهجور نگهداشتن او مربوط به اسلام نبود. بلکه مربوط به زندگی اشرافی و درباری بود و بعد هم زن را در کشورهای اسلامی به اسم آزادی بصورت کالا و مصرف کننده کالا درآوردند (تجمل‌پرستی). از این جهت آن آزادی که در غرب معتقد هستند اسلام آن آزادی و آن مفهوم آزادی که بی‌بندوباری و وسیله شدن و آلت شدن زن برای سرمایه‌دارها و مصرف‌کننده‌ها باشد، آن را ما قبول نداریم. اگر معنای نگرانی درباره زن اینست که اسلام زنها را در مسائل اقتصادی و اجتماعی و تکامل فکری و دانش مهجور میدارد، در اسلام نیست و ما نمونه کامل از همان زنهای صدر اسلام داشتیم مثل فاطمه زهرا دختر پیغمبر که هم خانه‌دار بود و هم در میدان‌های جهاد پشت سر مجاهدین خدمت میکرد و هم بموقعش در مسجد برای دادخواهی فریاد می‌کشید. و یا دختران ائمه ما، اینها زن اسلامی بودند. اگر زن اسلام میخواهد مطابق این نمونه باشد، همانست که ما عقیده داریم، ولی اگر میخواهد نمونه عروسکهای غربی باشد، این از نظر اسلام آزادی زن نیست و بنظر ما از بین بردن شخصیت زن در اجتماع است. این دیدگاهی است که ما درباره زن داریم. الان هم می‌بینید در همین مبارزه میلیونها زن ایرانی شرکت دارند و بزرگترین پایگاه مبارزه ما همان زنهای ما هستند، چه دختران وخواهران دانشگاهی وچه زنهای خانه‌دار.

خبرنگار پرسید: الان امام خمینی موضوع ایجاد دولت انقلابی را در نظر دارند ودولت بختیار هم موجود است این دوگانگی دولت بنظر جنابعالی چطور است؟

آیت‌اله طالقانی پاسخ داد- این دوگانگی نیست. مردم اینهمه خون دادند ومبارزه کردند برای چه؟ برای اینکه یک رژیم فاسد وغیرقانونی از نظر مردم که مطابق همان قانون اساسی هم که آنها مدعی هستند نبوده (که رژیم سلطنت دیکتاتوری بوده) آن را نفی کنند. همه مساله اصلی مبارزه مردم این بوده واین آقای بختیار اگر از طرف مردم یا مجلسی باشد که منبعث از مردم می‌بود، می‌توانست این ادعا را بکند. ولی مردم ایران حکومت اورا اصلا قانونی نمیدانند وهمان مبارزه‌ای را که با آن سلطنت وشاه کردند دنبال خواهند کرد وبختیار بعنوان معطل است او اگر آدم عاقل باشد ودر باره مبارزه‌های سابقش راست بگوید که برای آزادی مبارزه کرده، ما نفهمیدیم فرق بین بختیار، ازهاری، شریف امامی چه بود. آنها هم از طرف شاه نصب شدند، بختیار هم از طرف شاه نصب شده به آنها همین مجلس رای داد. این را هم همین مجلس رای داده آنها را همین نظامیان طرفدارش بودند و این را هم همین نظامیان طرفدارش هستند. پس مسئله مبارزه چه میشود. بختیار ممکن است مقاومت کند ولی بنظر ما نتیجه ندارد، خونریزی‌ها بیشتر میشود نه اتکائی به مردم دارد نه اتکائی به قانون فقط یک مرکز اتکا دارد و آن آمریکاییها هستند که اصرار دارند و همین آمریکائی‌ها بودند که پدر شاه را درآوردند وقتی علنی کارتر اعلام میکند (همه مردم نمیدانستند شاه اینقدر دست نشانده است ما از شاه حمایت میکنیم. برای اینکه تعهد داریم و او را نگهداریم) مردم عصبانیشان بیشتر شد حالا هم آمریکا رسما اعلام میکند که ما بختیار را می‌خواهیم نگهداریم. عصبانی مردم فقط زیادتر خواهد شد.

خبرنگاری پرسید: آقای بختیار در مورد مساله اعلام جهاد گفتند که جهاد را فقط می‌توان برعلیه کفارداد که زمینهای مسلمانان را غصب کرده باشند و در غیراینصورت برادرکشی میشود.

آیت‌اله طالقانی جواب داد او اصلا جهاد را نفهمیده است برهر فردی که حقش غصب شده باشد، دفاع از حق واجب است ما جلوی مردم را میگیریم تا آن حد که با فریاد دفاع کنند. ولی وقتی فریاد به جائی نرسید و طرف حمله کرد، یورش کرد، غصب کرد، مردم اگر خودشان هم با اسلحه جلو بروند، حق قانونی‌شان است و لازم به فتوا نیست. هیچ کافری کافرتر از آن نیست که حق مردم را از بین ببرد و قانون را می‌شکند و به غصب بر مردم سلطه پیدا میکند.

خبرنگار پرسید: درباره دستگیری دکتر علی اصغر حاج سیدجوادی نظر شما چیست؟

آیت‌اله طالقانی پاسخ داد: آقای حاج سیدجوادی از شخصیت‌های ارزنده ما است و هیچ تهمت و مارکی به او نمی‌چسبد. چون کتابهائی که نوشته و مقاله‌هائی که مینویسد، مقاله‌های اصیل ملی، بلکه قسمتی اسلامی است که نهضت کمونیست هم به او نمی‌چسبد و همه مردم خصوصا طبقه جوان نسبت به او حساسیت خاصی دارند و گرفتن ایشان هم از اشتباهات دیگری است که رژیم مرتکب شده است.

کیهان و شما
۳۰۵۱۷۲
۳ تا ۷ بعدازظهر

مردانه تسویه حساب کنید

تسویه حسابهای خصوصی این روزها مدروز شده است. لطفا میگنهنویسید برای تسویه حسابهای خصوصی بهتر است مرد و مردانه عمل شود. زیرا وارد کردن اتهام به این و آن و بهره‌برداری سوء از شور انقلابی مردم کارپسندیده‌ای نیست. این افراد هم درپیشگاه خدا مسئولند وهم درپیشگاه ملت روسیاه. مبارزه باید شرافتمندانه باشد.

حسن خیاطباشی- برنامه‌ساز رادیو وتلویزیون

سرلشگر لطیفی حمله نکرده

من پرستارم و از مخالفان رژیم فعلی و در همین حال خواهرزاده سرلشگر لطیفی، توضیح میدهم دائی من، سرلشگر لطیفی به هیچکس حمله نکرده و روز حادثه هفت تیر هم نداشته، ضمنا آیا آیات عظام چنین عملی را تائید میکنند؟

وعده فراموش شده

آقای دکتر بختیار در آغاز زمامداری خود قول دادند که یکهفته پس از لغو حکومت نظامی در شیراز، حکومت نظامی در یک استان دیگر را نیز لغو کنند. اما اکنون چندهفته از شروع زمامداری ایشان می‌گذرد و این وعده اجرا نشده است. دلیلش چیست؟

عبدالله مقامی

این مزدورهای اعتصاب شکن

من عمولی از کارکنان باسابقه رادیو تلویزیون ملی ایران هستم. بمردم اطلاع بدهید که گول سلام و تعظیم ضد اعتصابی‌های رادیو تهران را نخورند. در دوران اعتصاب ما، کارکنان رادیو تهران بکار ادامه دادند و بمسخره کردن کارکنان اعتصابی پرداختند. و وقتی بدستور تورج فرازمند این رادیو را تعطیل کردند، دلیل بیکاری خود را اعتصاب ذکر کردند. اما همه میدانستند که اینها دروغ می‌گویند. و حالا هم که بدستور مسعود برزین سرکار آمده‌اند و بدوستان و همکاران اعتصابی پشت کرده‌اند، می‌کوشند تا با تعظیم و تکریم از شهدای ملت خود را انقلابی جا بزنند.

اینها فقط ادا در می‌آورند. یکی از کسانیکه بقول معروف زیادی بستان به تنور می‌چسباند آقای میبدی هستند. ایشان سردبیر نشریه بنیاد متعلق به اشرف پهلوی است که سابقه همکاری درخشانی با پیروز استاندار هویدائی استان فارس دارد- و دیگری علیرضا نوری زاده که بمعنای واقعی یک ضد اعتصابی است. او به اتفاق همپالکی‌هایش افتضاحاتی هم علیه اعتصاب مطبوعات ببار آورد و اکنون هم سردبیر مجله «امید ایران» است و در این مجله هم خود را جزو مبارزین مطبوعات قلمداد کرده است. شناسنامه بقیه هم روشن است میتوانم پرونده‌شان را رو کنم.

حیف و میل اینهمه پول

امریالیسم آمریکا بهر طریقی که توانسته در طول این سالها شیره جان مردم را خوشیده است. فروش وسایل یدکی نظامی یکی از این راهها است. مثلا یک واشر مربوط به هواپیما را که حدود چهل گرم وزن آن است به چهل هزار تومان به ما میفروشد در حالیکه این واشر را در خود امریکا حداکثر به پنجهزار تومان میتوان خرید. یا اینکه هدیای را بنام متخصص به ایران می‌فرستند که حقوقهای کلانی به آنها پرداخت میشود در حالیکه کار آنها را ایرانی‌ها خیلی بهتر و با حقوق کمتری میتوانند انجام دهند.

یک خلبان ایرانی

نوار بگذارید!

آقای بختیار خودتان خوب میدانید که نمایندگان مجلس جز گفتن صحیح است احسنت کار دیگری نمیدانند. پس آنها را مرخص کنید و بجای آنها یک ضبط‌صوت با نوار صحیح است احسنت بگذارید.

دزفول- م-ب

راه و روش خاص کیهان چه شد؟

از وقتی که گروهی بخاطر اعتراض به روش کیهان در ساختمان روزنامه متحصن شدند، روش روزنامه بکلی تغییر کرده و به شکل ارگان مذهبی‌های افراطی درآمده است آیا مفهوم آزادی مطبوعات همین است؟ شما بهمین سرعت وتو زدید و ترسیدید؟ پس راه و روش خاص کیهان چه شد؟ شما با این بلوف دچار چنان وحشتی شدید که روزنامه‌تان بکلی هویت خاص و دوستداشتنی خود را از دست داد.

طرفدار شما

ترحیم

باکمال تاسف و تاثر درگذشت مرحومه‌مقدسیه اتابکی‌را باطلاع دوستان و آشنایان میرساند، مجلس ختم مردانه و زنانه روز پنجشنبه ازساعت ۳ تا۵ بعدازظهر درمسجد فخرالدوله واقع در دروازه شمیران اول خیابان فخرالدوله منعقد خواهد بود.
خانواده‌های: کریم خانی- اتابکی- امیرسلیمانی- اسمعیلی نورمنش- جراحی- زرمهر- شاملو- هروی
کیهان: مصیبت وارده رابه خانواده‌های عزادار تسلیت میگوئیم

بانهایت تأسف درگذشت شادروان عباس میربهاءالدین را باطلاع اقوام وآشنایان میرساند مجلس ختم مردانه وزنانه آن مرحوم روز چهارشنبه ۱۸ بهمن از ساعت ۲/۵ الی ۴/۵ بعدازظهر در مسجد فخرالدوله واقع در دروازه شمیران برگزار خواهد شد.
خانواده‌های میربهاءالدین- قریب- طاهرنیا- صالحی- بهرون- بهاءالدین- افشار قاسملو- ایروانی مقدم- غضبان- افشار- دادرس- منشی- یکرنگیان- مهاجر- شاهرودی- بلوری- نیکپور- واحد- منصوری- یزدی‌زاده- خانزادی- کاظمی- اشتری- خشنودی

بانهایت تأسف درگذشت شادروان **امیرهوشنگ آزاد** برادر گرامی جناب آقای دکتر منوچهر آزاد رئیس سابق گروه داروخانه‌های تهران را بخانواده محترم ایشان تسلیت عرض مینماید. باطلاع همکاران میرساند مجلس ترحیم آنمرحوم روز چهارشنبه ۱۸ بهمن از ساعت ۴-۶ بعدازظهر در خانقاه صفی‌علیشاه منعقد خواهد شد.
محمدباقر صدیقی- سرپرست سندیکای داروخانه‌های تهران و دبیر جامعه تکنیسین‌های داروسازی ایران

با اندوه فراوان درگذشت شادروان عباس میر بهاءالدین اخوی آقای ابوالفضل میر بهاءالدین همکار گرامی خود را بعموم بازماندگان آن مرحوم تسلیت میگوئیم، ضمنا مجلس ترحیم آنمرحوم روز چهارشنبه ۵۷/۱۱/۱۸ از ساعت ۲/۵ تا ۴/۵ در مسجد فخرالدوله دروازه شمیران منعقد میباشد.
کارکنان سازمان معاملات تریاک

با کمال تاسف درگذشت شادروان بانو سرور اقدس کاشانچی را باطلاع میرساند مجلس ترحیم آنمرحومه روز چهارشنبه ۱۸ بهمن ماه از ساعت ۲ تا ۴ بعد از ظهر در خانقاه صفی‌علیشاه منعقد میشود
خانواده‌های- کاشانچی- نوازاد- مسنوچهری- بابک- حریری- معالی- معتمدی- طاهر پور- عالیان- محلوجی- کاشانی- جعفرزاده- آیدائه زاده- ثریا- مراتی- مشیری- نیکزاد- سکوت- زرین قلم- لیلی- توانگر- داوری- اقبال- گشتی- سیدآبادی- خیرخواه- لیمونادی- جوادی- علویون

با نهایت تأسف و تأثر درگذشت ناباهنگام برادر عزیزم امیرهوشنگ آزاد را باطلاع کلیه فامیل و آشنایان میرساند مجلس ختم مردانه و زنانه از ساعت ۴ تا ۶ بعدازظهر چهارشنبه ۵۷/۱۱/۱۸ در خانقاه صفی‌علیشاه برگزار میگردد
خانواده‌های آزاد- عراقچی- رازقی- شیروانی- صفا- صفائی- قطبی- خرازی- دادخواه- تبریزی- ظهیری- بنی‌هاشمی- چهمای- مهاجری

هیئت مدیره وکارکنان شرکت سهامی محصور
با قلبی اندوهبار ضمن عرض تسلیت به یار صمیمی وهمکار گرام جناب آقای امیر منصور پیروی فوت سرکار خانم پیروی را به اطلاع میرساند. مجلس ترحیم زنانه ومردانه روز چهارشنبه ۱۳۵۷/۱۱/۱۸ از ساعت ۱۵ الی ۱۷ در منزل آن مرحومه واقع در امیرآباد شمالی کوچه آسائی شماره ۴۵ منعقد میباشد.

بازگشت همه بسوی اوست
بانهایت تاسف وتاثر درگذشت همسر وپدر بزرگوارمان شادروان سرهنگ ایرج مالک افسر بازنشسته ارتش، بزرگ خاندان مالک را به اطلاع بستگان ودوستان آنمرحوم میرساند.
اختر مالک (افخمی مهاجر)- پرویز- بابک- مهدی- پروانه- فریده- فرزانه.

با نهایت تاسف درگذشت مرحومه مغفوره بانو صدیقه اعتمادیه (اسکوئی) متعلقه مرحوم حاجی میرزا باقر آقا اسکوئی والده اینجانبان دکتر مجید و مهندس علی اسکوئی، بانو پری دخت و زهره اسکوئی را به اطلاع کلیه فامیل و آشنایان میرساند مجلس ترحیم مردانه و زنانه آن مرحومه از ساعت ۶ الی ۸ بعدازظهر روز چهارشنبه ۵۷/۱۱/۱۸ درخانقاه صفی‌علیشاه منعقد میباشد.
خانواده‌های: اسکوئی- اعتمادیه- شیرزادی- کونل- نورهاشمی- فصیحی- نجفیان- پوراسکوئی- میردامادی- فریدونی- هندسی- هراتی- ناظمی- بهرون- حریری- محققی‌پور- جزایری- باقرال- معتمدی- سلیمی‌نژاد- میثمی- نصیرپور- داور زلی- بهمن- البرز- مهرکار- رهنما ضرابی- اشراقیان- بهفر- سلامت- طوسی- حشمتی- حقیقت- احمدنیا- پارسا- قوامی- ربیزاده صوفی- یگانه- فلسفی

با کمال تاسف درگذشت مرحوم **حاج اصغر کمالی خوش انصاف** را به اطلاع فامیل و دوستان میرساند مجلس ختم زنانه و مردانه در روز چهارشنبه ۵۷/۱۱/۱۸ از ساعت ۳ الی ۵ بعد از ظهر در منزل آنمرحوم واقع در نیاوران بعد از کاخ ایستگاه کاشانک خیابان امیربطرف بالا خیابان کمالی منعقد است و شب هفت آنمرحوم روز شنبه ۵۷/۱۱/۲۱ در بهشتزهرا سالن شماره ۲ از ساعت ۲/۵ الی ۴/۵ منعقد میباشد.
خانواده کمالی

با تاثر فراوان درگذشت شادروان **عباسعلی بهرامی** را باستحضار فامیل و آشنایان میرساند. مجلس ترحیم آن فقید سعید از ساعت ۲ الی ۴ بعدازظهر روز چهارشنبه ۵۷/۱۱/۱۸ در مسجد رحمتیه واقع در خیابان فرح‌آباد ژاله خیابان شکوفه. درضمن مجلس زنانه همزمان در منزل آن مرحوم واقع در خیابان جابری شماره ۱۶۲ برگزار خواهد شد.
خانواده‌های: بهرامی- منائی- مرتضوی- خبیری- خالقی

انالله و اناالیه راجعون
بانهایت تاسف درگذشت شادروان **بانو ترلان ادریسیان** والده گرامی دکتر غلامحسین- دکتر غلامعلی- محمد شریف و پروانه ادریسیان را باطلاع میرساند مجلس ختم مردانه و زنانه آنمرحومه روز پنجشنبه ۵۷/۱۱/۱۹ ساعت ۲ الی ۴ بعدازظهر در خانقاه صفی علیشاه برگزار میشود.
خانواده‌های- ادریسیان- مهتدی- ذکری- پورقباد- بلالی

با نهایت تاسف درگذشت حاجی **طاهر ملک فرنود** بزرگ خانواده ملک فرنود را باطلاع میرساند مجلس ختم آنمرحوم در رشت مسجد حجتیه یا (سوخته سکیه) از ساعت ۹ صبح الی ۱۱روز چهارشنبه ۵۷/۱۱/۱۸ برگزار میشود.
خانواده ملکی

یادبود

عزیز شهیدمان، سید یوسفسیدی‌نژاد
جمعه بیستم بهمن، چهلمین روز شهادت توست، یاد این شهادت را گرامی میداریم چونان نام تو و تمامی شهیدان آزادی، گرچه در طلوع آزادی جایت خالیست اما همیشه در قلب ما و خلق رزمنده مائی- خلقی در پی انتقام تو و همه شهیدان
خانواده شهید و دوستان

چهلمین روز درگذشت شهیدمان **محمدرضا کاظمی** را به اطلاع دوستان و آشنایان میرسانیم، ضمناً مجلس یادبودی از ساعت ۱۴ الی ۱۶ پنجشنبه ۵۷/۱۱/۱۹ در مسجد صاحب‌الزمان واقع در موتور آب خیابان حاج قربانی ۱۲ متری صاحب‌الزمان برگزار میباشد.
خانواده‌های: کاظمی- مرادی- صوفی

شهید از دست رفته ما
علی عبادی دانشجوی سال چهارم حقوق دانشگاه تهران
رفته‌ای و غم ازدست دادنت را پایانی نیست. رفته‌ای و بردلهایمان غبار اندوه نشانده‌ای. ای مهربانتر از همه زندگی را باتو شناختیم و عذاب را بی تو حس میکنیم یادت همیشه با ما خواهد بود.
مهماندوست دامغان- عیسی‌غلامی با خانواده

چهل روز از شهادت حسین محمدی کارمند شرکت نفت میگذرد بهمین مناسبت ساعت ۱۴ پنجشنبه ۵۷/۱۱/۱۹ در بهشتزهرا قطعه ۲۱ جمع و یادش را گرامی میداریم.
خانواده‌های محمدی و وابستگان

وشهید قلب تاریخ است
به مناسبت چهلمین روز تقدیم گل هفده سالمان طیبه مهرنامی به نهضت آزادی ملت ایران ساعت ۲/۵ روز پنجشنبه ۱۹ بهمن در قطعه ۳۱ بهشتزهرا بر سر مزارش گرد هم می‌آئیم تا به روان پاکش درود بفرستیم.
حاج بیوک مهرنامی وسایر بازماندگان

چهلمین روز شهادت سامان روستائی و تجلیل از کلیه شهدا را روز ۵شنبه ۵۷/۱۱/۱۹ از ساعت ۱۴ در بهشتزهرا قطعه ۲۱ برگزار مینماید.
روستائی و بستگان

سه سال از درگذشت همسر و پدر عزیزمان **حسین نیک دوست متین** میگذرد سه سالی که با غم و اندوه سپری شد و غم از دست دادنت را با زنده نگه داشتن خاطرهایت تحمل کردیم هزینه سالگرد صرف امور خیریه میشود
همسر و فرزندانت

سالگرد
با چشمی اشکبار در سوگ پرپر شدن

سخنرانی هما ناطق در دانشگاه تهران:

زنان حاصل ستم قرون متوالی‌اند

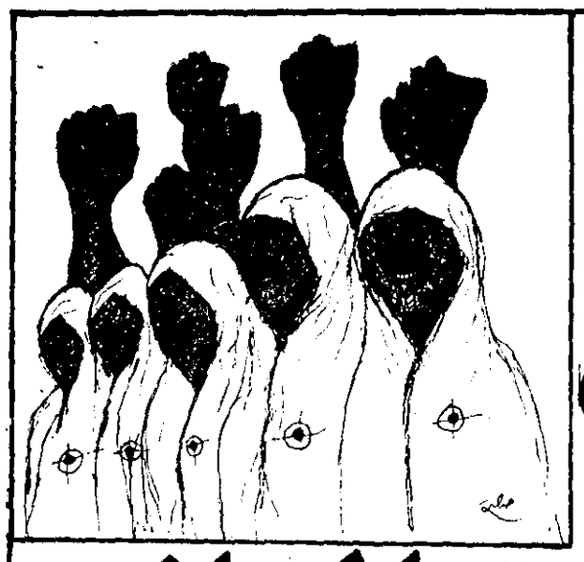

من هم معتقدم که انقلاب رهائی بخش ایران در جهت تحصیل آزادی‌های اقتصادی و سیاسی، اجتماعی، فرهنگی و فردی است. آزادی گرامی‌ترین ارمانی است که افشار و طبقات مردم را همصدا میسازد و آن آزادی یکی است و جز آزادی نیست، به انحصار هیچ فرد و گروهی در نمی‌آید، مباشر، «بله اما» و «بشرطی که...» بر نمی‌دارد، زن و مرد و گبر و مسلمان ندارد، ارمغان نیست که این و آن به برخی عطا کنند، و سهم دیگران را به بعد موکول نمایند. قول آزادی و بخشش آزادی خود برخ کشیدن قدرت است، سلطه طلبی است، رفتار «سنتی» و ضد انقلابی است. سلطه طلبان‌اند که جواب هر پرسش را از قبل آماده دارند و زندگی روزانه مردم را با «تحکم» تعیین و تنظیم می‌کنند که چگونه فکر کن، چگونه رفتار کن، چه بپوش و چه بنوش. رهبران واقعی انقلاب در میان مردم و با مردم‌اند، همراه و همگام مردم‌اند. هیات حاکم و فرهنگ حاکم است که برای مردم، درباره مردم و بجای مردم می‌اندیشد تا بهتر بر آنان چیره گردد.

نقش بسیاری از سازمان ما و احزاب ما نیز متاسفانه در این جهت بوده است. باید یادآور شد که حزب توده در برانگیختن ' ش سیاسی در مردم نقش کمی نداشته است. موضوع‌های نادرست و نوسانائی که این حزب در باره نهضت دکتر مصدق در مبارزه با امپریالیسم انگلیس نشان داد، مردم را سالیان متمادی نسبت به جنبش چپ بدبین نمود. جبهه ملی نیز پس از سال‌های ۳۲ هرگز مرام و برنامه مشخصی نداشت. یکبار از قانون اساسی و بار دیگر از قانون الهی دفاع نمود. در این سال‌ها رجال سیاسی ما هر بار لب به سخن گشودند شعارهای سی سال پیش را تکرار کردند و یا منتظر شدند آقای کارتر در فلان سخنرانی خود از حقوق بشر یاد کنند و گزارشاتی به ایران داشت، آنان نیز جمعیت حقوق بشر براه بیاندازند و البته برای بدست آوردن دل عناصر مرتجع حقوق اقلیت‌ها و زنان را در اساسنامه حذف کنند. در همان حالی که زنان در زندان‌های ایران زیر شکنجه مأموران ساواک از حقوق خلق ایران دفاع می‌کردند.

واقعیت اینست که انقلاب ایران را زنان و مردانی پایه‌گذاری کردند که مفهوم حماسه و مقاومت را باز دیگر به فرهنگ ما باز گرداندند. هنگامی که اعتصاب کارگران و زحمتکشان ستون‌های اقتصادی نظام وابسته را به تزلزل انداختند ما روشنفکران از هشیاری و بیداری طبقات زحمتکش انگشت حیرت بدندان گزیدیم. از اینکه آنان از ما قاطع‌تر و درخواست‌های خود پا برجاتر بودند شاگرد شدیم. یاد آور شویم که این اعتصابات از ۱۳۵۰ آغاز شده بود در تظاهرات کارگران چیت سازی جهان ۲۰ کارگر جان خود را توسط عمال رژیم وابسته از دست دادند. دو سال بعد اعتصابات کفش ملی، ایرانا، ارج، قرقره زیبا و شاهپسند بسیاری از کارگران مبارز را به زندان‌های ساواک کشاند. و بسیاری دیگر مانند جلیل انفرادی، یوسف زرکار، حسن نوروزی، جان خود را در راه اهداف مردمی از دست دادند.

نقش زنان در حماسه مقاومت

در این «حماسه مقاومت» علیه رژیم نقش زنان کمتر از مردان نبود. زنان مجاهد و فدائی بودند که با پایداری خود ترس را از دل من و شما بر گرفتند. زنانی چون فاطمه جلیلی، محبوبه متحدین، نسرین رضائی، ویدا حاجبی، رقیه دانشگری، فاطمه سعیدی، فاطمه امینی، و صدها تن دیگر نشان دادند که در استقامت جسم و روح از رفقای مرد خود کم ندارند. هنگامی که بجان اشرف دهقانی مار انداختند بودند، او خود را چنین دلداری می‌داد: «تنها عناصر مزدوراند که زن را موجود ضعیف» می‌خوانند. راست می‌گفت آنکه در مقابل ستم می‌ایستد قوی است، ستم پذیر است که ضعیف است و با ضعف خود بر قدرت ستمگران می‌افزاید اشرف دهقانی می‌گفت: انسان‌های مبارز، چه زن و چه مرد «برای جامعه‌ای مبارزه می‌کنند، که در آن این مسئله که به زن چقدر باید آزادی داد، و آیا آزادی زن خوب است یا نه اصولاً مطرح نیست، بلکه همه انسان‌ها، زن و مرد یکسان از مزایای زندگی استفاده می‌کنند». مرضیه اسکوئی هم جان بر کف به پیشواز مرگ رفت تا آزادی را از روی ترحم به او عطا نکنند بلکه بشرف سلاح آن را از غاصبین آزادی بگیرد و می‌دانست که «ترحم به رنج کشیدن توانائی است».

در دیگر نقاط جهان هم هر بار سخن از انقلاب رفت زن و مرد در کنار یکدیگر و دوش‌بدوش مبارزه کردند. در دوران جنگ الجزایر بگفته خانم حلیمی که خود از قضات مبارزین بنام است، زنان به ضرورت گاه حجاب خود را آتش زدند تا تفنگ در دست گیرند و به مجاهدان به پیوندند.

در ویتنام هر بار خبرنگاران خارجی در باره مسئله زن پرسش کردند. مردان شگفت زده پاسخ گفتند: در اینجا مسئله‌ای بنام زن وجود ندارد تا ما در باره حقوقشان فکر کنیم. ما مبارزین زن را به همان مختلی قضاوت می‌کنیم که مبارزان مرد را».

براستی مگر در فلسطین مسئله‌ای بنام مبارز زن یا مبارز مرد وجود دارد لیلا خالد، لیلا خالد است.

لیکن این بدان مفهوم نیست که ما زنان در مجموع و در مقایسه با مردان بیک میزان از هشیاری و بیداری اجتماعی برخوردار‌یم. حتی اگر تعداد شهیدای ما در روز ۱۷ شهریور بیش از مردان بوده باشد. این واقعیتی است که باید به آن آگاه باشیم. ما اگر موقعیت خود را چنانکه هست درک نکنیم قادر به تغییر آن نخواهیم بود.

واقعیت اینست که ما زنان حاصل ستم قرون متوالی هستیم. وقتی در جهان بردگی نبود ما برده و بهره ده بودیم. شاید بتوان گفت که ما را از این رو با طبقه زحمتکش پیوندی دیرینه است. ما زنان همانند بردگان موجوداتی هستیم از خود بیگانه و بی‌اختیار، در قید تصویری که از ما ساخته و پرداخته‌اند. در قید خلق و خوی و عواطفی که قراردادی برای ما وضع کرده‌اند. در این حکومتهای جبار و نظامهای بهره‌کش قرار گذاشته‌اند که ما آن «جنس لطیف» و «ضعیف» و «شکننده» و «بردبار» و «مهربان» و «مطیع» باشیم یا بهتر بگوئیم بردبای که بردگی خود را می‌پذیرد و هرگز به عشم و عصیان نمی‌اندیشد. در خانواده هم می‌کوشد فرزندان و بستگان خود را از طغیان باز دارد یعنی حافظ نظام حاکم باشد. در ازای این تبعیت

هیات حاکم خود را موظف می‌داند از او حمایت کند و از طریق حمایت او خانواده را تحت نظر بگیرد و به هستهٔ کوچکی از نظام حاکم مبدل سازد. بدینسان زن در جامعه فقط مستول می‌شود اما در ساختن آن نقشی ندارد. در جامعه مصرفی و طبقاتی ضروری است که تصویر آینده زن تصویر آن عروسک دل مردهٔ و خوش ظاهری باشد که در کودکی بدستش می‌دهند تا بتوانند آن موجود بی‌جان و متجمد را آرایش نظام اختناق و خاموش نمایند. چنانکه خواهیم دید.

زن، مظهر ابزار تولید

به کتاب‌های درسی بنگرید. سارا و احمد دو قهرمان کتاب‌های ابتدائی هستند. از همان صفحه اول سارای کوچک کفش لاستیکی بپا، رخت‌های شسته را یک بیک به بند می‌کشد و در صفحه مقابل احمد سوار بر اسب و دائی در مست هر حال قاعت است. انگار در پی آنست که ستیهای جهان را «روکشان بسوی پیروزی و آزادی بشتابد. تنها واکنش سارا در برابر احمد اینست:

«آن مرد اسب دارد». مثل اینکه بگوید «من اسب ندارم»!

در صفحات بعد احمد بادبادک خود را برداشته و آزادانه در هوا به پرواز درآورده و کودکی همسایه را به اتحاد و اتفاق می‌خواند و سارا زنبیل بدست با مادرش به بازار می‌رود، با از بازار باز می‌گردد کالاهای خریداری شده را مصرف می‌کند، می‌پزد، می‌خورند و دوباره به بازار می‌رود! از همان کودکی زن مظهر ابزار تولید است. مصرف کننده اساسی جامعه تولیدی و مصرفی است، مرد می‌فروشد و زن می‌خرد، مرد می‌سازد و زن مصرف می‌کند. در آمریکا هشتاد درصد از کالاهای تولیدی را زنان می‌خرند. تمام وسایل جمعی و ارتباطی در کارند تا زن این نقش خود را تغییر ندهد: جلوی بخچال ارج و اطو برقی و ماشین رختشوئی رقاصه می‌آورند و می‌رقصد و می‌خواند تا زنان را تشویق به خرید آن کالا نماید. اگر زن نخرد و مصرف نکند تعادل اقتصادی جامعه برهم می‌خورد، جامعه سرمایه‌داری زیان می‌بیند. این خود نوعی اعتصاب است

که می‌تواند صنعت مونتاژ را بخطر بکشاند. مهم است که ما معیارهای زیبائی و نظافت و رفاهی را که با انواع دیگ توشیبا، میل عدالت، پلوپز برقی برایمان درست کرده‌اند طرد کنیم، کسانی که این معیارها را می‌پذیرند معیارهای سیاسی تحمیلی را نیز پذیرفته‌اند.

بگفته خودشاهان در جوامع سرمایه‌داری قدرت یک سازنده بیش از قدرت یک متفکر بیشتر است. دیور توانست در عرض یکسال ۵۰ میلیون زن دنیا را وادارد به اینکه دامنشان را بالا یا پائین زانو بگشند. همانان قادرند همین ۵۰ میلیون را وادارند به اینکه از اصول فکری آنان نیز تبعیت کنند، زنی که پوشش خود را نمی‌تواند آزادانه برگزیند، عقاید خود را نیز نمی‌تواند آزادانه انتخاب کند. این خود سازش است و با ستیزجوئی در تضاد است.

فقط بوی پیاز و لیمو عمانی

این گونه تنظیم زندگی روزانه زنان که شامه‌شان را فقط برای بوی پیاز ولیمو عمانی بکار می‌اندازند و فعالیتشان فقط در جهت مصرف است از زنان انبوهی بسی‌شکل می‌سازند، انبوهی بک رنگ انبوهی بی‌هویت، انبوه رستاخیزی.

انبوه گلیفهائی. اما نظام طبقاتی هرگز نمی‌تواند این معیارها را در مورد طبقهٔ کارگر وروستاها بکار ببرد. آنان با معیارهای مبتذ نمی‌خوانند، قدرت خرید انواع دیگ وزوه پز واجاق را ندارند بنابراین فقر آنان، آنان را دور از دسترس تبلیغاتی رژیم نگه می‌دارد کارگر «روستا برای طبقات حاکم جنبه فولکلور وافسانه و وزارت فرهنگ وهنری» دارد. ودرنتیجه کمتر تحت تاثیر تبلیغات رژیم قرار می‌گیرند چندانکه امروز اعتصابات وخواست کارگران بیانگر این واقعیت است.

زنان ونقش دنباله روی

حاصل تبلیغات جامعه سرمایه‌داری اینست که در سیاست تودهٔ زنان نقش دنباله‌رو را بازی می‌کنند. از خود استقلال رای وفکر ندارند. در مسائل سیاسی معمولاً همفکر شوهر وبا پدر وبستگان خود هستند حتی اگر شوی خود را بخاطر تفاهم فکری انتخاب نکرده باشند.

بهمین سبب نظام حاکم به زنان حق رای می‌دهد چون می‌داند زنان از خود عقیده‌ای ندارند. و می‌توانند بعنوان ربقهٔ احتجاجی وزارتخانه‌ها ومجلس وسنا طوطی‌وار گفته‌های اربابان خود را تکرار کنند.

هدف از ایجاد سازمان زنان نیز همین بود. می‌خواستند از ما زنان بعنوان انبوه بی‌شکل و ناهشیار درجهت تثبیت نظام جبار استفاده کنند، ما را صاملین تفرقه قرار دهند، خواستهای ما را از خواستهای مردم جداسازند. طبقات حاکم را دربک کانون آشتی و صلح با رنجبران دربک صف قرار دهند، خواست اربابان را با خواست زحمتکشان یکی جلوه دهند و همه را با هم علیه مردان به اصطلاح خودشان «استثمارگر» بسیج کنند تا هم حقوق خود را از آنان طلب کنیم و هم خود درراه برابری جای استثمارگران را بگیریم بی‌آنکه به خود استثمارکاری داشته باشیم. و هربار عصیانی روی می‌داد و تظاهراتی برپا میشد زنان متحد و یک شکل بپا می‌خواستند و علیه استثمارگرانی که معلوم نبود از کدام مرزها هجوم آورده بودند کینه بار و کینه‌توز قیام می‌کردند و بعنوان «اولیای دانشجویان» علیه فرزندان حق طلب خود نطق می‌کزدند.

زن را به قدرت رساندند تا...

هربار که دولتها خواستند خود را به اوج قدرت برسانند نخست زنان را به قدرت رسانیدند و به آنان پروبال دادند. همینتر خطاب به زنان می‌گفت: «فقط در آلمان فاشیست است که زن نقش اساسی خود را ایفا می‌کند..» وستت زن آلمانی است که با خود تصویر ملت آلمان را حمل می‌کند. مادر شدن یعنی همیشه به ملت آلمان متعلق بودن».

در ۱۹۳۴ «روزمادر» را در آلمان فاشیست برقرار کردند تا بتوانند از همان «عواطف زنانه» به تلخ استبداد و علیه جنایتهای پیغرو استفاده کنند. در ۱۹۳۵ موسولینی در ایتالیا برای مادرانی که کودکان متعدد بدنیا آوردند «مدال طلا» برقرار کرد. نظیر همان کاری بود که در ایران برای «مادران نمونه» انجام دادند و هرسال آن مادران از دست فرح که خود مظهر مادر نمونه بود جایزه گرفتند.

و باز همچنانکه دولت ایران از سازمان زنان بعنوان «دست راست» (اصطلاح جمشید آموزگار) نظام شاهنشاهی یاد می‌کرد، موسولینی از زنان می‌پرسید:

موسولینی: آیا رژیم فاشیست ما می‌تواند .. روی شما حساب کند.

زنان: آری. آری.

موسولینی: روی نظم شما؟

زنان: آری. آری.

موسولینی: روی ایمان شما؟

زنان: آری.آری.

موسولینی: پس من بشما می‌گویم که هیچ مانعی در مسیر پیروزی ملت ایتالیا وجود نخواهد داشت.

همچنانکه با مشارکت زنان طبقات حاکم شاه نیز مانعی در راه رسیدن به تمدن بزرگ می‌دید. و خطاب به دولت خود پیشنهاد می‌کرد: «دفاع غیرنظامی» باید از زن و فرد و خانواده شروع شود.

باز برای برانگیختن شور و هیجان زنان، موسولینی درحالیکه به زنان حق رای اعطا می‌کرد تا دلشان را بدست آورد و به آنان تصور آزادی بدهد در پایان مراسم (سال ۱۹۲۳) خطاب به آنان با لحن عوام فریبانه می‌گفت:

«دوست دارم به شما زنان فاشیست بگویم؛ موسولینی و فاشیسم یکی است، یک جان در دو کالبد است. من نمی‌توانم فاشیسم را رها کنم چون مثل شما مادران خودم بدنیایش آوردم، پرورش کردم به آن نیرو بخشیدم، نگهش داشتم، تربیتش کردم (کف زدن زنها)... شما هم الهام‌بخش این سربازان فاشیست بوده‌اید، با روح خود به آنان نور ایمان بخشیده‌اید... ای گل‌های لطیف بهار ایتالیا این سربازان شمایند. در ایران نیز دبیر سازمان زنان از جانب زنان کارگرنما و همراه با «ابراز انزجار» از اقدامات مخالفان، واعلان جهاد» می‌کرد (اطلاعات ۵ بهمن ۳۶) و آموزگار می‌گفت: «سازمان زنان دست راست دولت من است».

در مورد کودتای شیلی، مامور «سیاه» به روزنامه‌نگار واشینگتن پست می‌گفت: «ما به شیلی آموختیم چگونه از نیروی زنان علیه عناصر دست چپ استفاده کنند» زیرا «زنان موثرترین سلاح سیاسی هستند، ولت زیادی دارند، از ظرفیت عاطفی شدیدی برخوردارند و خیلی زود بسیج می‌شوند». و در فردای کودتا ژنرال‌پی می‌گفت: «باید زنان را در حکومت نظامیان مشارکت داد، نقش زنان به همان اندازه اساسی است که نقش نیروهای مسلح، شرکتهای سهامی، و احزاب سیاسی».

هنگامیکه «سپاه برای برانداختن حکومت آلنده، اعتصاب کامیون‌داران را براه انداخت، زنان اعتصابیون در خیابان‌ها «آش سوپ» می‌پختند تا دلسوزی رهگذران را برانگیزند.

منظور من اینست که هنوز هم مبارزه ما پایان نگرفته است، هنوز عناصر ناآگاه قادرند انقلاب مردم ما را بنام من و شما منحرف سازند. خواهران: زنانی که روز جمعه خونین بخاک غلطیدند و صفوف اول شهدا را تشکیل می‌دادند، بما آموختند آزادی ما از آزادی همگان جدا نیست. آزادی ما در دست و دوش بدوش رفقای مرد ما میسر است روزی که انقلاب واقعی به ثمر رسید ما نیز آزاد خواهیم شد. هیچکس به تنهائی آزاد نمی‌شود، هیچکس دیگری را آزاد نمی‌کند. انسان‌ها با هم آزاد می‌شوند.

ستم کشیدگی ما جزو اصول فکری هیات حاکم است ستم که رفست ستمگران و ستم پذیران نیز خواهند رفت.

درود بر شهیدان
درود بر زنان فدائی و مجاهد
••

شرف آزادی در تردید و اندیشیدن است

دکتر محمود عنایت

من شرف و فضیلت انقلاب معاصر ایران را در قیام برضد استبداد و تعبد و اطاعت کورکورانه می بینم.

این نهضت بخاطر آن شروع شد که حق تعقل و تفکر و اظهار نظر آزادانه را به آدمی بازگرداند و مردم ایران را از شر اختناق نا مبارکی که مانع عرض وجود و ظهور وتجلی شخصیت انسانی آنها بود نجات دهد.

این نهضت از نظر من نهضت بحث و نقد و تعقل و تفکر است و من میتوانم بعنوان روزنامه نگاری که طعم استبداد و خود کامگی را چشیده و بهترین سالهای عمرش را در وحشت ضربات سانسور و خفقان بسر برده براین امید دل ببندم که همه عقیده‌ها و اندیشه‌هائی که در شرایط جدید از هر مصدرو ما خذی بظهور میرسد میتواند مورد بحث و تامل و موشکافی و پژوهش عقلی قرار گیرد و چنین نیست که هیچ سخنی و هیچ نظری به سیاق عصر استبداد قابل ارزیابی و نقدو شک کردن و بحث نباشد. حتی وقتی که گفته میشود که تمام دولتها و مجلس هائی که در پنجاه سال گذشته تشکیل شده غیر قانونی است من که طرفدار نهضت آزادی و دوستدار حق و عدالت هستم و جلالت قدر امام خمینی را در شهامت و شجاعت ایشان در «نه» گفتن و قیام بر ضد تعبد میدانم حق دارم در باره این سخن تفکر کنم و آنرا به محک نقد بزنم. میتوانم با اعتقادی که به بصیرت و روشن بینی امام و سایر رهبران مذهبی دارم معتقد باشم به اینکه قطعاً اجازه خواهند داد که این شخص در معرض بحث و نقد گذاشته شود و همه جهات و جوانب آن دقیقاً مورد حلاجی قرار گیرد زیرا اگر معتقد باشیم که همه دولتهای گذشته غیر قانونی هستند در اینصورت آیا دولت دکتر مصدق هم که از مجالس شانزدهم و هفدهم رای اعتماد گرفت مشمول این حکم است؟ قطعاً خیر چون مصدق کسی بود که در پیشاپیش یکی از بزرگترین نهضت‌های ضد استعماری جهان نفت ایران را ملی کرد و غیر قانونی شناخت. حکومت مصدق همان فکری است که رژیم استبدادی میخواست بدولت ایران تحمیل کند و کودتای ۲۸ مرداد نیز بخاطر اجرای این مقصود بوجود آمد، و اگر در ماهیت و موجودیت قانونی حکومت مصدق تردید کنیم مبنای قانونی ملی کردن صنعت نفت نیز که بزرگترین افتخار دکتر مصدق و یاران آزادمنش اوست سست میشود و اصالت و حقانیت قیام ضد استعماری ملت ایران مورد تردید قرار میگیرد، و تازه این حرف سوای این ملاحظه‌منصفانه است که در حکومت دکتر مصدق به تصدیق دوست و دشمن قوانین مردمی و مفید دیگری نیز مورد تصویب مجلس مقننه قرار گرفته بود بعلاوه تا آنجا که عقل وادراک بنده تشخیص میدهد عقیده به غیر قانونی بودن همه دولتها و همه مجالس گذشته که طبعاً متضمن غیر قانونی بودن همه قوانین ناشی از آن دولتها و مجلسها نیز هست از لحاظ معیارها و ضوابط حقوقی مشکلاتی ایجاد میکند. که قطعاً رهبران مذهبی به آن توجه دارند.

من از دوست حقوقدانی که مرا در بیان حقوقی این مطلب ارشاد کرد تشکر میکنم. سخن اینست که اجرای هر قانونی موجب ایجاد حقوقی میشود که در تمام جهان آنرا معتبر می شناسند و نزد اهل نظر به«حقوق مکتسبه» معروف است ولو اینکه قانون ناصحیح و مخدوش باشد و عطف به ماسبق نشدن قانون برهمین اصل استوار است و تردیدندارم که عدم ذکر این واقعیت دلیل عدم آگاهی ازآن بحث و رهبران مذهبی ما بسیار آگاه‌تر و داناتر از آنند که به این واقعیات مسلم توجه نداشته باشند اما از آنجا که در هر جامعه افراد شرور و فرصت‌طلبی وجود دارند که منتظرند از هر آب گل‌آلودی ماهی بگیرند و از هر تزلزل و پریشانی به سود خود بهره جویند قبل از آنکه زمام کار از دست برود جای آنست که مراجع معظم تدبیری برای مقابله با قانون‌شکنی‌ها و تجاوزات و تعدیات بیندیشند. ما اگر ایرادی به دولتها و مسئولین و سردمداران رژیم استبدادی داریم قسمتی نظر به اینست که با کمال بی‌پروائی در جهت اجرای مقاصد خود قوانین را زیر پا گذاشتند و حرمت قوانین را نقض کردند. آنها در نظر نگرفتند که وقتی خود طبقه حاکم به وجوب اطاعت از قوانین و احترام به حریم حرمت آن اعتنا نکردند لاجرم روح خودسری و قانون شکنی به تمام جامعه تسری میکند و جهشیتی برای قانون و مجریان قانون باقی نمیماند. همه جوامع ترقیخواه جهان قائلم به حفظ حرمت قانون هستند و قانون بدوظالمانه را هم باید از طریق قانونی لغو کرد و کان لم یکن شناخت و طبق اصل مسلم جزم است عدم اجرای قانون است و حتی جهل به قانون رفع تکلیف نمیکند. عرض کردم که قانون ظالمانه را باید از طریق قانونی لغو کرد وگرنه وقتی قانونی از مراجع قانونی گذشت و وارد مرحله اجرا شد. برای کسی این فرصت و امکان وجود ندارد که به بیند آیا آن قانون از هر جهت درست و صحیح و مطابق با موازین و اصول عقلی و نقلی هست یا خیر و معمولا قوانین نیز چنین تکلیفی برای مردم قائل نمیشوند. چون هرج و مرجی که بر اثر اجرای این تکلیف بوجود میاید همه چیز را بهم میریزد و چه بسا که حیثیت یک انقلاب یا نهضت ضد مزدور و ضد ظلم را مخدوش میکند.

عزت آزادیخواهان و طرفداران حق و عدالت در همین است که میتوان با آنها به بحث و گفتگو نشست و در همه چیز بقصد یقین مطلق شک کرد و همه چیز را به محک نقد زد و دور از هر نوع تعبد کورکورانه که منافی عقل و اندیشه آزادگان جهان است به ارزیابی مسائل و مفاهیم پرداخت. در اختناق هر اندیشه‌ای که مخالف منافع و مقاصد مراجع قدرت است محبوس و مکتوم میماند و جز اندیشه تسلیم و اطاعت هر نوع تفکر دیگری کفر محض است و بهمین دلیل در اختناق هیچ اندیشه‌ای رشد نمیکند و ذهنها همه عقیم و عاجز و راکد و جامد است ولی آزادی به همه اندیشه‌ها پروبال میدهد و ذهن و ضمیر آدمی را از جمود و رکود و توقف نجات می بخشد و در ستایش چنین موهبتی است که مولوی میگوید:

ای گروه عاشقان شادی کنید
همچو سرو و سوسن آزادی کنید

انقلاب ایران در مطبوعات جهان

گامی بلند در تشیع: از نفی قدرت تا فلسفه قدرت

مقاله‌ای که در زیر می‌آید نتیجه گفتگوهای مفصل خبرنگار هفته نامه مستقل «اسپرسو» با اطرافیان آیت‌الله خمینی در پاریس است. نویسنده این مقاله «جان چیزاره فلسکا»، همان روزنامه نگار ایتالیایی است که در کشتار یکشنبه ۸ بهمن میدان ۲۴ اسفند بشدت زخمی شد و اکنون در بیمارستانی در تهران بسر می‌برد.

با امید به این که همکاران «فلسکا» هرچه زودتر بهبود یابد، خلاصه‌ای از مقاله مفصل او را اینجا درج میکنیم.

○ پس از سیزده قرن، تعبیری از تشیع به‌عنوان «مکتب اسلامی ضد قدرت» منسوخ می‌شود

اسپرسو (ایتالیا)

از سیزده قرن پیش، از زمان شهادت حضرت علی و امام حسین، تشیع در کنار مبارزهای دائمی و گاه نومیدانه علیه شیطان «قدرت» بوده است. این مبارزه تاکنون، با بعضی استثناهای نادر، ادامه داشته است.

اما اکنون، از زمانی که آیت‌الله خمینی خواست خود درباره استقرار جمهوری اسلامی را مطرح کرده، بنظر میرسد که تشیع قدم بسیار بلندی را برداشته و از نفی قدرت به فلسفه قدرت رسیده است.

بعضی اسلام شناسان اکنون سر در گم شده‌اند و از خود میپرسند پس مبارزه با شیطان قدرت چه شد؟

در حقیقت تغییر تشیع بعنوان «مکتب اسلامی ضد قدرت» از مدتها پیش منسوخ شده بود. و انقلاب ایران فقط روندی مذهبی- فرهنگی را که از پانزده سال پیش، یعنی درست از زمان تبعید آیت‌الله خمینی توسط شاه، آغاز شده بود، عمیقتر کرده و روشنتر ساخته است.

آیت‌الله خمینی، که روحانی‌زاده نیز هست، بنوبه خود، تا آن زمان مرحله زندگی روحانی خود را که بسیارت بهتر میتوان آنرا مرحله ایدئولوژی روحانی نامید طی کرده بود، البته بی‌آنکه میان این روحانیت و برداشت صرفاً سیاسی تمایزی را بوجود آورده باشد. اما تا آنزمان، چه برای او و چه برای پیروانش، سیاست چیزی جز اعتراضی نبود، یعنی «مظهر هویتی بدون سازش».

پیش از تبعید، آثار آیت‌الله خمینی کم و بیش در زمینه تفکر اعتراضگر که تشیع مظهر آنست محدود میشد. اما پس از ترک ایران و انتقال به ترکیه و سپس به عراق تغییراتی آغاز شد.... در همین حال روحانی‌زاده دیگری ایران را بقصد فرانسه ترک کرد. او ابوالحسن بنی صدر بود که در حدود ۳۰ سال داشت و او نیز همیقاً مذهبی بود. اما اضافه بر الهیات، اقتصاد را نیز در دانشگاه تهران خوانده بود.

همانگونه بعداً مشاهده شد، دیدار بنی صدر با آیت‌الله تبعید شده در ایجاد آن ایدئولوژی که به شورش علیه شاه منتهی شد. موثر افتاد. و امروز آیت‌الله خمینی به اهمیت این نقش بنی صدر اذعان دارد تا جائیکه گفته میشود که در دولت اسلامی آینده مقام وزیر هماهنگ کننده اقتصاد از آن بنی صدر خواهد بود.

ایدئولوژی‌های جهان سومی

در سالهایی که بنی صدر به پاریس رفت این شهر شاهد شکوفایی ایدئولوژی جهان سومی بود. انور عبدالملک، فیلسوف مصری دانشگاه سوربون را شیفته سوسیالیزم ناصری کرد که در آلزمان در اوج خود بود. عبدالله لاروی، که تازه از مراکش آمده بود، درباره انطباق کامل اسلام و مارکسیسم در کشورهای عرب نظریه پردازی میکرد... مقصود این بود که با بهره‌گیری از قرآن و از «سرمایه» در عین حال، لحوه تازه‌ای برای حکومت کردن ابداع شود.

در آلزمان بعضی متفکران چون ماکسیم رودنسون بیهوده میکوشیدند تا بدیگران بفهمانند که باید میان برداشتهای مذهبی و برداشتهای غیر مذهبی تمایزی قائل شد. رودنسون میکوشید تا بدیگران بفهماند که «گرایش محدود جامعه مسلمان پیروی سوسیالیسم هیچ ارتباطی به اسلام ندارد و تنها نقطه ارتباط آندو اینستکه همه مذاهب به بیان بعضی از اصول اساسی اسالدوستاند پرداخته‌اند». مخالفان این نظریه با بهره‌گیری از قرآن جواب میدادند که در این کتاب مقدس توزیع دو باره ثروتها توصیه شده و مقررات مربوط به زکوة را مثال می‌آوردند که بموجب آن جمع‌آوری سرمایه و سود فی‌نفسه غیر قانونی است.

این عده بخصوص بر مخالفت نظریات فلسفی اسلام نسبت به دیگر مذهبها اشاره میکردند. رودنسون اکنون میگوید «حال که برداشتهای تخیلی افول کرده بعضی‌ها تایید میکنند که شاید حق با من بوده است. بخصوص بنظر میرسد که رهبران انقلاب شیعی ایران دیگر در صدد نیستند که خود را سوسیالیست معرفی کنند.»

بنی‌صدر نیز خیلی زود متوجه شده بود که باید میان مارکس و محمد (ص) یکی را انتخاب کند. و او بر خلاف دیگر یاران اقتصاددان خود پیامبر را انتخاب کرد و کوشید تا جواب مشکلات کشور خود را در مذهب بیابد. البته باید گفت که خصوصیت معروف تشیع در این راه باو کمک کرد، مذهبی که بخصوص اصل معروف به «عقل» در آن، تعبیرات بسیار آزادتری از قرآن را مجاز میکند، و از این مهمتر، همانگونه که رودنسون میگوید، همیشه دارای این خصوصیت بوده که سازماندهی روحانیون در آن آزادتر مبارزتر و نسبت به تسنن مستقل‌تر و خودمختارتر بوده است، چرا که میدانیم در تسنن رهبران مذهبی وابسته به دولتهای مربوطه هستند».

«فیقا همین دو خصوصیت تشیع یعنی خصلت تاریخی- فلسفی و خصلت سازمانی آن بنی‌صدر را نسبت به امکانات مطرح کردن مساله قدرت بگونه‌ای کاملا متفاوت از «دیگر کشورهای عرب» مستعد کرد. «بل‌وی‌بی» جامعه شناس مارکسیست فرانسوی که مدتها با بنی‌صدر کار کرده و او را بخوبی می‌شناسد در باره او میگوید: بنی‌صدر بشدت به برتری اخلاقی تشیع معتقد است همین اعتقاد به برتری تشیع است که آیت‌الله خمینی را بر آن داشته که از برادران مسلمان فرقه‌های دیگر دعوت کند که به تشیع بگروند».

احتمالا براساس همین اعتقاد است که اقتصاددان جوان و آیت‌الله خمینی برای نخستین بار در سال ۱۳۴۵ با یکدیگر ملاقات کردند. بگفته بل وی بنی‌صدر برای آیت‌الله تشریح کرد که نفی قدرت دیگر کافی نیست و زمان تدارک چهارچوبی برای یک دولت اسلامی که به دیکتاتوری شاه پایان دهد فرا رسیده است. پیش از آنکه نفوذ غرب و نفت ایران هویت فرهنگی و مذهبی کشور را برای همیشه از بین ببرد.

این استدلال اخیر، با دامن زدن باین نگرانی آیت‌الله که روحانیون ممکن است تدریجا قدرت و حیثیت خود را در برابر مومنان از دست بدهند، بیش از همه آیت‌الله را به پیش گرفتن موضع تازه‌ای ترغیب میکند و موجب میشود که آیت‌الله در جریان مرحله‌ای خود شروع به سخن گفتن از امکانات یک دولت اسلامی کند.

دکتر علی شریعتی

در همین حال بنی‌صدر با یک ایدئولوگ اسلامی دیگر، یعنی دکتر علی شریعتی تماس برقرار میکند که تقریباً بهمان نتیجه‌هایی رسیده که او در بررسیهای خود به آن دست یافته است. در همین زمان هر داخل کشور شخصیت‌های مذهبی و غیرمذهبی دیگر چون مهدی بازرگان، آیت‌الله شریعتمداری و آیت‌الله طالقانی شروع به فعالیت میکنند و در مدارس تهران و قم نسل تازه‌ای از طلاب و مؤمنان شروع به تشکیل میکند که میتوان آنرا با نسل‌شورشی سال ۱۹۶۸ غرب مقایسه کرد.

نسل انقلابی شیعه در واقع چند نقطه مشترک با نسل انقلابی سال ۱۹۶۸ اروپا، که توانست انقلاب خود را به نتیجه برساند، دارد. یکی از این نقاط مشترک با حداقل شعارهای مشترک «بقدرت رسیدن تخیل» است. شعار دیگر همانی است که در اروپا جوانها فریاد میزدند و میگفتند «ما همه چیز را میخواهیم، همه چیز را» و به کمتر از آن قانع نبودند. در واقع ایجاد یک دکترین حکومتی براساس تشیع یک کار بسیار تخیلی است که بخصوص بنی‌صدر در آن بسیار تبحر دارد.

بنی‌صدر با اتکاء به فرهنگ ملی خود، که همانگونه که میدانیم تصوف را به جهان عرضه کرده(و با توسل به این اصل مذهبی که فروغ مصلحتی، اگر برای حفظ ایمان باشد، مجاز است) میخواهد فلسفه فرزندان علی را در انطباق با نیازهای تغییر یافته زمانهای متفاوت، دوباره ترویج کند.

بدینگونه است که مثلاً اصل «امامت» بصورت یک اصل انقلابی و میان‌بری بین لئین و فروید درمی‌آید.

باعتقاد بنی‌صدر انسان اسلامی براین اصل واقف است که بین او وخداوند هیچ مقام و بنیادی نباید حائل باشد، بنابراین «جرفرد» بعنوان نماینده خداوند حق شرکت در اداره جامعه را دارد بشرط اینکه برعمل خود بعنوان پیشاهنگ و براساس عدالت واقف باشد».

همانگونه که دیده میشود در این نکته ابهامی وجود دارد: از یکسو آیت‌الله خمینی با اشاره بر این نظریه اعلام میدارد که جمهوری اسلامی باید براساس آراء عمومی باشد، از سوی دیگر این شک باقی میماند که کسانیکه خصلت عرفانی و هدل انسان اسلامی را برسمیت نمی‌شناسند، میتوانند از جامعه کنار گذاشته شوند و با آنکه آزاری نمی‌بینند حداقل در حاشیه جامعه باقی خواهند ماند.

از جانب دیگر اصل امامت که برپر داشت تاریخی «رهبری» منطبق شده آیا این خطر را در بر ندارد که زمینه را برای برداشت استبدادی قدرت، آنگونه که در شوروی با اتکاء بر نظریه حزب بعنوان پیشاهنگ زحمتکشان بوجود آمد، آماده کند؟

بنی‌صدر و دیگر متفکران شیعه بمانند ابراهیم یزدی، که او نیز از نزدیکان آیت‌الله خمینی است، معتقدند که چنین چیزی در جمهوری اسلامی اتفاق نخواهد افتاد زیرا در حالیکه ایمان و عقل دست بدست هم میدهند، رابطه زورمیان مردم نمیتواند وجود داشته باشد، همانگونه که رابطه ملتها نیز براساس زور نخواهد بود. با اینوصف بنی‌صدر معتقد است که در انتظار استقرار کامل این اصول، مقام رهبری می‌تواند فعلا از آن بکنفر باشد، هر چند که این امر الزاماً بمخالفت دیگران منتهی نخواهد شد.

مسائل فنی

۱۰ تن از شهدای بهشهر

هرگونه تجزیه‌طلبی محکوم است

بانه- روحانیون شهرستان بانه با انتشار اعلامیهای شایعات مربوط به تجزیه‌طلبی را محکوم و اعلام کردند که مردم بانه خواهان ایران متحد و برقراری جمهوری اسلامی هستند و هدف از انتشار شایعات تجزیه‌طلبی به خاک و خون کشیدن مناطق کردنشین است.

سقز- شورای اجتماعی شهرستان سقز طی یک نامه سرگشاده وجود تمایلات تجزیه‌طلبی در بین کردها را یک اتهام ناروا خواند. در این نامه اضافه شده است که هدف اصلی از پراکنده کردن این شایعات توجیه یورشها و کشتار سبوعانه مردم است.

● میانه- هزاران تن از جوانان وعلمای میانه بر مزار شهدای این شهر جمع شدند و از شهدای این شهر واستاد شهید دکتر نجات‌اللهی تجلیل کردند.

اعلام آمادگی برای جهاد

زنجان- دیروز حدود ۵۰ هزار نفر از مردم زنجان در خیابان‌های شهر دست به تظاهرات علیه رژیم ودر پشتیبانی از امام خمینی زدند.

مردم در شعارهای خود اعلام داشتند که آماده‌اند بفرمان امام خمینی دست به جهاد برای آزادی بزنند.

زنجان- امروز معاون استانداری زنجان اعلام داشت که قسمت حفاظت استانداری منحل شده است.

همچنین اداره حفاظت در آموزش وپرورش، مخابرات وپست منحل شد.

● یزد- دانشجویان، استادان و کارکنان دانشسرای عالی یزد طی صدور اعلامیهای ورود امام خمینی به ایران را تبریک گفتند. این عده در بیانیه دیگری خواستار استعفای دولت شاپور بختیار شدند.

شهدای تظاهرات آبادان و اهواز

احمد دارم ۱۷ ساله

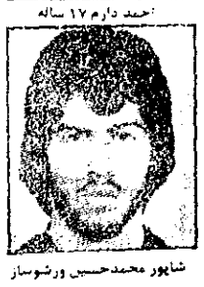
شاپور محمدحسین ورشوساز

تظاهرات آرام در شهرستانها

بروجن- روز گذشته تظاهرات وسیعی با شرکت هزاران نفر در بروجن ترتیب یافت. مردم در شعارهای خود بر کناری بختیار وتشکیل حکومت جمهوری اسلامی را خواستار بودند.

سه ماه است که معارضهای بروجن بکلی تعطیل است ومردم میگویند تا پیروزی نهائی این تعطیلی ادامه خواهد داشت.

ملایر- عده‌ای از جوانان ملایر که خود را سربازان اسلامی میدانند توزیع وتقسیم بنزین ونفت وکنترل عبور ومرور اتومبیلها وهمچنین کشیک شبانه را بعهده گرفته‌اند.

ضمناً فروشگاه تعاونی اسلامی با سرمایه‌ای بالغ بر ده میلیون ریال در ملایر به مدیریت عامل حجت‌الاسلام سیدمحمد میرشاهولد دایر شد.

مسجد سلیمان- کارگران شهرداری ضمن تحصن در شهرداری خواهان برکناری سرپرست شهرداری میباشند این تحصن از صبح امروز با شرکت کلیه کارگران شهرداری صورت گرفته است. آنها اعلام کرده‌اند تا موقعیکه خواستشان انجام نشود به تحصن ادامه خواهند داد.

ضمناً نمایشنامه انقلابی «نهضت سربداران» طی سه‌شب در مرودشت بروی صحنه آمد و مورد استقبال شدید قرار گرفت.

● آباده- بیش از ۵ هزار نفر از زنان و دختران آباده در یک جلسه سخنرانی مذهبی شرکت کردند. این عده سپس به راهپیمائی در خیابانها پرداخته همچنین شخصیتهای مذهبی آباده در جلسه دیگری باحضور صدها تن پیرامون مسائل جاری سخنرانی کردند.

● سقز- سه روز است که اهالی سقز بمناسبت ورود امام خمینی به کشور کارناوالی از کامیونها، سواریها و موتورسیکلتسوارها ترتیب داده‌اند.

۳۰ هزار زن و مرد که روستائیان اطراف سنقر هم در بین آنها هستند در این کارناوال شرکت دارند. آنها ضمن تأیید حکومت اسلامی شعارهائی علیه دولت بختیار میدهند. در اولین روز تشکیل کارناوال در گورستان شهر از شش نفر شهدای دو ماه اخیر سنقر تجلیل بعمل آمد.

● شیراز- جمعیت دفاع از آزادی و حقوق بشر فارس طی اعلامیهای شاپور بختیار را عامل اصلی کشتار اخیر معرفی و علیه او اعلام جرم کرد.

● مرودشت- بیش از صدتن از اهالی جهرم که برای استقبال از امام خمینی به تهران رفته بودند در راه بازگشت به جهرم در مرودشت دست به راهپیمایی زدند که در این تظاهرات گروه کثیری از طبقات مختلف مردم مرودشت نیز شرکت کردند.

ضمناً نمایشنامه انقلابی «نهضت سربداران» طی سه‌شب در مرودشت بروی صحنه آمد و مورد استقبال شدید قرار گرفت.

● آباده- بیش از ۵ هزار نفر از زنان و دختران آباده در یک جلسه سخنرانی مذهبی شرکت کردند. این عده سپس به راهپیمائی در خیابانها پرداخته همچنین شخصیتهای مذهبی آباده در جلسه دیگری باحضور صدها تن پیرامون مسائل جاری سخنرانی کردند.

شهدای لارفیروزآباد وزرقان فارس

لنگرود- در تظاهرات لنگرود عده‌ای دانش‌آموز دختر وپسر در میدان خمینی «میدان فلکه سابق» جمع شدند وخواستار باز شدن آموزشگاههای لنگرود گردیدند. عده تظاهر کنندگان حدود ۲هزار نفر بود. آنها سپس در خیابانها براهپیمائی پرداختند. مقارن با این راهپیمائی اعلامیه‌هائی از طرف عده‌ای دیگر از دانش‌آموزان در شهر توزیع شد در این اعلامیه دانش‌آموزانی که خواستار باز شدن مدارس بودند «تفرقه‌جو» معرفی شدند.

● اردبیل- مردم اردبیل در گروههای چند صدهزار نفری که اکثر آنها را جوانان شهر و حومه تشکیل میدهند از بعدازظهر سه‌شنبه تا پایان روز چهارشنبه در تظاهرات متعددی شرکت کردند. تظاهرکنندگان ضمن غیرقانونی شمردن دولت بختیار، خواستار استعفای نماینده اردبیل در مجلس شورای ملی شدند.

مردم شهر با دایر کردن چند فروشگاه اسلامی تا حدودی کمبود ارزاق عمومی را برطرف کردند.

اعلام همبستگی مردم مشهد و ساری با متحصنین گرگان

گرگان- در حالیکه از تحصن حدود بیست هزار تن از مردم گرگان در بیمارستان امام خمینی این شهر میگذرد دیروز هیاتی از سوی آیت‌الله قمی از مشهد وارد گرگان شد و با متحصنین اعلام همبستگی کرد. همچنین از طرف «شورای همبستگی مسلی‌ساری» گروهی مرکب از روحانیون قضات، وکلای دادگستری، بازاریان، معلمان و مهندسان وارد گرگان شد و همبستگی خود را با متحصنین اعلام کرد.

متحصنین، خواستار برکناری فرماندار، رئیس و یکی از افسران شهربانی و همچنین رفع مضیقه مواد سوختی هستند.

مهندس کامیاب، مدیر کل کشاورزی گرگان و دشت نیز همبستگی خود را با مردم گرگان و متحصنین اعلام داشت و این موضوع به حضرات آیات عظام خمینی و طالقانی و کانون وکلای دادگستری اعلام شد.

● نراق اهالی نراق محافظت از شهر را بعهده گرفتند. مردم که شبها به نوبت پاس میدهند، رفت و آمد را از ساعت ۱۱ شب تا چهار بامداد ممنوع کرده‌اند. این برنامه بدنبال انتقال نیروهای انتظامی نراق به دلیجان ترتیب یافته است. در راهپیمایی بزرگی که در نراق برگزار شد تظاهرکنندگان همبستگی خود را با انقلاب ایران و مردم سایر شهرستانها اعلام نمودند.

میانه- هزاران نفر از اهالی میانه درحالیکه روحانیون درپیشاپیش آنها حرکت میکردند دست به راهپیمائی درخیابانهای شهر زدند و سپس برمزار شهدای اخیر میانه اجتماع کردند و قطعنامه‌ای دایر برطرفداری ازحضرت آیت‌الله العظمی خمینی قرائت کردند ضمناً گروه کثیری ازدانش آموزان دراجتماعی که بمناسبت چهلمین روز شهادت دکتر نجات‌اللهی ترتیب یافته بود خاطره این استاد راگرامی داشتند.

مأموران ژاندارمری پرچمهای سبز مذهبی را پاره کردند

● علی آباد گرگان- صبح دیروز مأموران ژاندارمری علی آباد دو پرچم سبز مذهبی را که چند روز قبل توسط مردم بر بالای ستون یادبود نصب شده بود از جا کندند، این موضوع خشم عمومی را برانگیخت و منجر به تظاهرات گردید که طی آن مأمورین بسوی مردم تیراندازی کردند، اما مردم موفق شدند دو پرچم سبزمذهبی دیگر بر بالای ستون یادبود نصب کنند، بعدازظهر دیروزنیز تظاهرات عظیمی برپا شد که با تیراندازی مأموران تظاهرکنندگان متفرق شدند.

● یزد- روز گذشته تظاهرات گسترده‌ای با شرکت هزاران نفر از طبقات مختلف مردم یزد در خیابانهای این شهر برگزار شد و تظاهرکنندگان ضمن حمایت از امام خمینی، علیه دولت بختیار شعار دادند و خواستار برقراری جمهوری اسلامی شدند.

همبستگی، راه‌پیمائی و پاسداری در شهرستانها

● دزفول- از طرف روحانیون درفول حضرات حاج سیدمجدالدین قاضی، حاج شیخ محمد کاظم بیگدلی نجفی و حاج محمد علی بیگدلی. تلگرام تبریکی به مناسبت ورود امام‌خمینی به تهران به حضور ایشان مخابره شد.

● اصفهان- برای جلوگیری از کمبود مواد غذائی و به پیروی از دستور امام‌خمینی کشاورزان اصفهان در ۶۲۰۰ جریب زمین علاوه سر زمینهای قبلی گندم کاشتند.

چند صد هزار نفر از مردم اصفهان در مدرسه سلطانی چهارباغ اصفهان اجتماعی تشکیل دادند، در این اجتماع قطعنامه کارگران اصفهان به پشتیبانی از تشکیل جمهوری اسلامی به رهبری امام‌خمینی قرائت شد.

در این همایش مهندس مصحف گفت با دشمن باید خشونت بخرج داد. دین روشی است که پیامبر اکرم (ص) در برابر ظالم بااقدرت انجام میداد و راهی که امام‌خمینی آنرا بکار برده همان روش محمد (ص) است.

● خرم‌آباد لرستان- دو دستگاه اتومبیل آریای سفید رنگ شماره ۵۷۵۴۱ تهران ب و پیکان لیمویی رنگ شماره ۶۸۴۹۵ تهران ط که از تهران سرقت شده است بوسیله مأموران انتظامات شهر در خرم‌آباد پیدا شد. صاحبان این اتومبیلها میتوانند با ارائه مدارک اتومبیلهای خود را تحویل بگیرند.

● ایوانغرب- جوانان بخش ایوانغرب پاسداری شبانه از شهر را بعهده گرفتند. براساس برنامه تنظیمی ۱۲ نفر از جوانان از ساعت ۱۰ تا دو بعداز نیمه شب و ۱۲ نفر دیگر از ساعت ۲ تا ۶ صبح به نگهبانی و پاسداری در سطح شهر مشغولند.

● خمینی شهر (همایونشهر)- روز جمعه گذشته یکصد هزار نفر از مردم خمینی شهر در راهپیمایی بزرگی که در این شهر برگزار شد شرکت کردند و طرفداری خود را از امام خمینی اعلام داشتند. در پایان قطعنامه راهپیمایی برای مردم قرائت شد.

● اصفهان- قضات و پزشکان قانونی و کارمندان و وکلای دادگستری اصفهان بازگشت امام خمینی را به کشور شادباش گفتند.

● شیراز- جامعه معلمان عشایر انجمن فرهنگی فرانسه را درشیراز گلباران کردند و قاب خاتمی به رئیس انجمن داده شد. درداخل این قاب به فارسی و فرانسه نوشته شده است جامعه معلمان عشایر هم آواز باهمه ملت ایران بپاس مراقبتهای شایسته و درخوری که دولت ایران و ملت عزیز و آزاد فرانسه نسبت به رهبر بت‌شکن ماامام خمینی بعمل آورده‌اند تقدیم میدارد.

مهشل تونش رئیس انجمن فرهنگی فرانسه درشیراز ضمن تشکر گفت شایسته است یادآور شوم که فرانسه سرزمین آزادی است و ملت فرانسه ازهر کس که بخواهد از آزادی میهن خود دفاع کند صمیمانه پذیرائی میکند.

● اصفهان- درتأیید قطعنامه جامعه کارکنان مخابرات تهران جامعه کارکنان مخابرات استان اصفهان نیز باانتشار اعلامیه‌ای نسبت به بازداشت آقای مهندس جواد ادرسیی مدیرکل ارتباطات راه دور اعتراض کرده و خواستار آزادی هرچه زودتر ایشان شدند.

○ دامغان- بمنظور بزرگداشت انقلاب‌ملت، جوانان مجاهد دامغان کتابخانه و نمایشگاه عکسی از صدر مشروطیت تاکنون در مسجد جامع این شهر تشکیل دادند.

○ یزد- کارکنان کل راه و ترابری و کار و امور اجتماعی استان یزد طی صدور بیانیه‌های جداگانه ضمن عرض خیرمقدم به امام خمینی، از ایشان خواستند که هرچه زودتر اسامی اعضای شورای انقلاب را اعلام کنند.

جامعه معلمان استان یزد نیز طی بیانیه‌ای ضمن اعلام همبستگی مجدد با انقلاب مردم ایران کناره‌گیری کابینه دکتر بختیار و تشکیل دولت اسلامی را خواستار شدند.

○ پاسمنج- جامعه روحانیت و مردم پاسمنج با انتشار بیانیه‌هائی وروه آیت‌اله خمینی را به وطن تبریک گفته و همبستگی خود را با نهضت اسلامی اعلام داشتند.

مردم پاسمنج با برگزاری تظاهرات و راهپیمائی‌های متعدد بارها همبستگی خود را با مردم دیگر شهرهای ایران اعلام داشته‌اند.

○ آذرشهر- مردم آذرشهر در راهپیمائی که هزاران تن از مردم در آن شرکت داشتند خواستار استعفای بختیار و تشکیل جمهوری اسلامی شدند.

○ میانه- بازاریان و سایر اصناف میانه در یک اجتماع در مسجد جامع این شهر ضمن محکوم کردن دولت فعلی خواستار تشکیل جمهوری اسلامی شدند و اعلام داشتند تا رسیدن به پیروزی مغازه‌های خود را باز نخواهند کرد.

○ تبریز- کارکنان ناحیه یک تأمین اجتماعی تبریز با انتشار بیانیه‌ای ضمن خوش‌آمدگوئی به امام خمینی همبستگی خود را با جنبش ملت برهبری امام خمینی اعلام کردند.

آمل- بازاریان آمل باروبگر بعنوان اعتراض به سخنان دکتر بختیار و ادامه حکومت غیرقانونی او دست به اعتصاب و تعطیل همگانی زدند.

به همین مناسبت تظاهراتی نیز هر روز در آمل برپا میشود.

● نور- جمعی از اهالی نور با مراجعه به دفتر نمایندگی کیهان خواستار شدند تا سرهنگ علی پاشا نوری اسفندیاری نماینده نور در مجلس شورایملی از سمت خود استعفا کند.

● سبزوار- حضرات آیت‌اله سبادتی، آیت‌اله فخرالدین انوسوی واقفی آیت‌اله قفاهی طی یادداشتهائی ضمن رد اظهارنظر نخست‌وزیر در باره حمایت روحانیون از وی، پشتیبانی خود را از جامعه روحانیت اعلام کردند.

● ایلام- چند هزار از مردم ایلام ضمن راهپیمائی در خیابانهای شهر خواستار استقرار حکومت اسلامی و برکناری دولت بختیار شدند.

● مشهد- نمایندگان حضرت آیت اله العظمی شیرازی جهت مذاکره باامام خمینی و خبر مقدم به ایشان به تهران اعزام شدند.

گروهی ازعلمای اعلام و روحانیون حوزه علمیه خراسان نیز به همراهی آیت اله زاده شیرازی و حجج اسلام آقایان روحانی، جعفری وکاشمری به همین منظور ازطرف آیت اله العظمی شیرازی به تهران اعزام شدند.

ازطرف آیت اله العظمی طباطبائی قمی نیز آیت اله زاده و جمعی ازروحانیون جهت خیرمقدم و مذاکرات قبلا به تهران رفته بودند.

● آبادان- کارکنان تلفن کاربر آبادان با مراجعه به دفتر نمایندگی کیهان به بازداشت مهندس جواد ادریسی مدیر کل ارتباط راه دور اعتراض کردند و اظهار داشتند تنها جرم مهندس ادریسی این بوده که خبرهای تلکس را در اختیار خبرنگار خارجی گذارده است.

اهواز- کارکنان مجتمع فولاد اهواز ضمن اجتماع درسالن آمفی تاتر این مجتمع درخواست کردند به اعلام جرمی که توسط گروهی ازآنان علیه مقامات مسئول مجتمع شده است رسیدگی شود.

کارکنان مجتمع فولاد که از چهار ماه پیش دراعتصاب بسر می‌برند درقطعنامه خود خواهان ایجاد و احیای صنعت فولاد برمبنای احتیاجات کشور درجهت خود کفائی و رهائی ازبند استعمار کشورهای صنعتی انتقال صحیح تکنولوژی و سرمایه گذاری درمعادن آهن کشور جهت خودکفائی و ایجاد صنعت فولاد مستقل شده‌اند.

● اهواز- گروهی برای حل مشکلات رفاهی در اهواز تشکیل شد. افراد این گروه آماده‌اند تا در صورت نیاز به تعمیرات فوری وضروری خانه‌های مسکونی ورفع مشکلات مربوط به آب وبرق ودیگر خدماتی از این دست به کمک نیازمندان بشتابند.

● ایوانغرب- هزاران نفر از مردم ایوانغرب به تظاهرات و راهپیمائی در سطح شهر دست زدند. در این تظاهرات که روحانیون نیز شرکت داشتند مردم در مخالفت بابختیار و بطرفداری از حضرت آیت‌الله العظمی خمینی شعارهائی دادند و در پایان قطعنامه‌ای در ۶ ماده خوانده شد و به تصویب رسید.

مردم، مزار شهید را گلباران کردند

رضا شکاری

● مراغه- به مناسبت چهلمین روز شهادت رضا شکاری ۲۱ ساله که در جریان تظاهرات این شهرستان با گلوله یک پاسبان شهید شد، هزاران تن از مردم مراغه به قبرستان گلشن این شهر رفتند و پس از گلباران کردن مزار وی به شهرباز گشتند.

● خرم‌آباد- مهندسین و کارمندان صنایع نظامی دورود به طرفداری از آیت‌اله خمینی دست به تظاهراتی در خیابانهای این شهر زدند، این گروه در مسیر حرکت با استقبال پرشور مردم مواجه شدند. در مقابل تظاهرکنندگان چند گوسفند قربانی و بر سر و روی آنها نقل و گل پاشیده شد، تظاهرکنندگان در حالی که مردم دیگر نیز به آنها پیوسته بودند در میدان شیروخورشید اجتماع کردند و یکی از کارمندان صنایع نظامی به قرائت قطعنامه پرداخت که در آن تشکیل جمهوری اسلامی، انحلال ضداطلاعات در محیط کارخانه، از بین رفتن تبعید خدمتی و آزادی کارکنان دستگیر شده صنایع نظامی پارچین و مسلسل‌سازی تقاضا شده بود.

● همدان- ۲۰ هزار نفر از مردم همدان با برپائی تظاهراتی به پشتیبانی از امام خمینی، خواستار آزادی همافران دستگیر شده در پایگاه شاهرخی همدان و سایر پایگاههای هوائی شدند.

بدنبال خودداری نمایندگان انجمن شهرستان از حضور در جلسات انجمن، عده‌ای از آنان از جمله معدنچی، خلیلی شورینی، رشیدی‌نژاد و فرزانه استعفای خود را به دفتر انجمن تسلیم کردند.

● ایذه- کمکهای نقدی وجنسی حضرت آیت‌الله‌العظمی گلپایگانی بوسیله یکی از روحانیون به این شهر رسید وبین سیل زدگان وزلزلزدگان ایذه وحومه توزیع شد.

بسمه تعالی

اینجانبه هما از این تاریخ ۵۷/۱۱/۱۳ پس از تحقیق در خدمت آقای آیت‌الله حاج‌سیدعلی گلپایگانی از فرقه ضاله بهائیت تبری جسته و به دین مبین اسلام مشرف شدم و نام خویش را زهرا قرار دادم.

تلگراف آیت‌اله تفرشی به نماینده رزن

جناب آقای محمد حسین قراگوزلو

نظر به سوابق آشنائی تذکر میدهم تمرد جنابعالی از امر حضرت آیت‌العظمی مبنی بر استعفای نمایندگان مجلسین در حد ارتداد و تاخیر در این امر موجب عذاب الهی و موجب خشم و تنفر ملت ایران میباشد. **الاحقر سیدرضا تفرشی**

مقدم مبارک زعیم عالیقدر و مرجع شیعیان جهان آیت‌اله العظمی نایب‌الامام خمینی مدظله را به شیعیان جهان، با لخصوص به ملت و روحانیت مبارز ایران تبریک میگوئیم و امیدواریم در پرتو رهنمودهای آن زعیم بزرگ و مبارزات ملت شجاع ایران هرچه زودتر حکومت عدل اسلامی برقرار و آخرین آثار ظلم و استعمار از کشور ما برچیده شود.

جامعه روحانیت رودسر

جلسه جامعه مهندسان پلی‌تکنیک تهران

جامعه مهندسان پلی‌تکنیک تهران از کلیه اعضاء جامعه دعوت مینماید تا درجلسه‌ای که بمنظور معرفی کاندیداهای اعضاء هیئت‌مدیره در ساعت ۱۰ صبح روز پنجشنبه ۱۹ بهمن‌ماه در آمفی‌تاتر دانشگاه پلی‌تکنیک تهران تشکیل میگردد، حضور بهمرسانند.

تقاضای عضویت فارغ‌التحصیلان قبل از ورود بجلسه نیز پذیرفته میشود.

اطلاعیه سازمان ورزشی و فرهنگی تاج

هموطنان: دراین اوضاع متشنج و متلاطم کنونی که نابسامانی به تمام‌شئون اجتماعی سرایت نموده قلبها و قدمها و اندیشه‌ها و نیروی انسانی و فکری جامعه باید برای نجات ایران و رفع آلام و مصائبی که سراسر کشور را فراگرفته بسیج شوند و با توحید مساعی همه‌جانبه کلیه قشرها بدفع بلایا بپردازند و دریغ است که در چنین احوالی نیروهای مادی و معنوی اجتماع وظیفه اساسی و ملی را بدست فراموشی سپرده و مصالح عمومی را که تا مرز بقاء مملکت گسترش دارد فدای غرضورزی و تسویه حسابهای خصوصی و گله و شکایت از گذشته دور از دسترس نمایند و از فکر آینده که در انتظار و راه است غافل بمانند.

دراین نهضت عظیم که ملت شریف ایران برای آزادی بیان و عقیده و مبارزه با اشکال مختلف فساد بپاخاسته و با انبوه مشکلات و تنگناها دست بگریبان است متأسفانه معدودی فرصت‌طلب حساسیت زمان را از یاد برده و با صدور اعلامیه و نشر مطالب بی‌اساس در جراید و مجلات ورزشی به تشویش اذهان و تحریک افراد علیه سازمان تاج و بسنیانگذار آن پرداخته‌اند.

بطوریکه جوانان ایران و جامعه ورزشی کشور آگاهی دارند کلیه دارائی و اموال منقول و غیرمنقول این سازمان بسال ۱۳۴۷ وقف ورزش و جوانان برومند ایران شده است و از آن تاریخ مطلقاً جنبه شخصی و خصوصی ندارد و مسؤولان و خدمتگزاران این سازمان با عشق و ایمان و در کمال صداقت و فداکاری در راه حفظ و تداوم فعالیت آن تلاش نموده و می‌نمایند و با نشر اکاذیب هرگز نمیتوان در عزم استوار آنان تزلزلی ایجاد نمود.

سازمان تاج با تأسیسات و امکانات و نیروی فعاله گسترده خود در سطح مملکت از درگاه قادر متعال توفیق خدمت می‌طلبد و رجاء واثق دارد که خدمات غیرقابل انکار خود را در راه تربیت روح و جسم جوانان و پیشرفت ورزش ایران ادامه خواهد داد و با تأمل در برابر اتهامات واهی که زائیده اغراض و نظرات و رقابتهای ورزشی است قضاوت درباره آنها را بعهده مراجع صالحه می‌گذارد و دراین برهه از زمان قلم را بپاسخگوئی نمی‌آلاید. آینده روشنگر حقایق خواهد بود و ملت آگاه و بیدار ایران خادم را از خائن بخوبی تمیز خواهد داد.

مقدم‌مبارک قائد اعظم حضرت آیت‌الله‌العظمی نایب‌الامام‌خمینی را به خاک گلگون ایران تبریک میگوئیم.

از طرف جامعه روحانیت جوانان و کارمندان و اصناف و کشاورزان شهرستان ابهر و حومه- مقصود مینائی

با اعلام همبستگی و همگامی با انقلاب ملت ایران برهبری حضرت آیت‌اللهالعظمی امام خمینی تا تشکیل جمهوری اسلامی، بازگشت آن زعیم عالیقدر را بوطن تبریک عرض مینماید.

شرکت تعاونی مسکن کارکنان وزارت آموزش و پرورش
هیئت عامل سری دوم

ما کارکنان شرکت سهامی صنایع فلزی ایران ورود رهبر عالیقدر انقلاب مردم ایران امام خمینی به خاک گلگون وطن را به ملت مبارز ایران تبریک و تهنیت گفته و ادامه همبستگی خود را بااین نهضت مردمی تاحصول پیروزی نهائی اعلام میداریم.

جامعه کارکنان شرکت سهامی صنایع فلزی ایران

مقدم مبارک زعیم عالیقدر نایب‌الامام خمینی دامت برکاته

رهبر بزرگ انقلاب ملت قهرمان ایران را تبریک و تهنیت عرض کرده ضمن محکوم کردن دولت غیر قانونی بختیار پیروی بی‌چون و چرای خود را همچنان از دستورات امام اعلام میداریم **کارکنان مرکز مایکر و ویو شیراز**

سندیکای کارکنان شرکت پرسی گاز

بازگشت قائد اعظم وزعیم عالیقدرحضرت آیت اله العظمی خمینی پیشوای عالیقدرعالم تشیع رابعموم مردم ایران تهنیت عرض نموده وهمبستگی خویش راباملت ایران درنهضت اسلامی اعلام میدارد.

سندیکای کارگران پرسی گاز: نبی سلامت نماینده کارگران علی اکبرمنصوری- دبیرسندیکا

کارکنان کارخانه شرکت گچ تهران (سهامی عام)

ورود پر خیر و برکت مرجع عالیقدر شیعیان و رهبر عظیم‌الشان انقلاب ملت ایران حضرت آیت اله العظمی خمینی رابوطن تبریک عرض مینماید.

گواهینامه شماره ۴۷۳۷ مورخ ۳۶/۱/۲۶ مفقود یابنده بتلفن ۹۵۰۳۳۰ اطلاع داده مژدگانی دریافت دارد

تعمیرات شوفاژ و سردخانه فوری تلفن ۸۲۲۵۸۶ ن ۷۳۵۶۷

کارکنان مرکزتوسعه صادرات ایران ضمن اعلام همبستگی باانقلاب مقدس ملت ایران ورود امام خمینی رابه هم میهنان عزیز تهنیت میگویند.

پیکان شهری شماره ۵۳۶۶۴ تهران ب مفقود شده از یابنده خواهشمند است به تلفنهای ۲۹۲۶۲۷ یا ۳۳۴۱۱۷ اطلاع داده و مژدگانی دریافت دارید.

پیکان کار ۵۲ بهمی بشماره ۴۳۹۲۹ تهران- س مفقود شده یابنده به تلفن ۶۴۳۰۴۸ اطلاع مژدگانی دریافت دارند.

پیکان مدل ۵۲ رنگ نخودی شماره شهربانی ۵۳۱۷۴ تهران س مفقود شده به تلفن ۸۴۳۳۹۴ اطلاع دهید ن ۷۳۵۳۶ ۲-۱

یکعدد کیف قهوه‌ای در حومه خیابان لیاوران مفقود گشته از یابنده آن تقاضا میشود با تلفن ۲۸۰۶۲۹ فریبرز یزدانی تماس بگیرند.

بسمه تعالی

پیشگاه با عظمت زعیم عالیقدر و پیشوای گرامی شیعیان جهان حضرت آیت‌الله العظمی حاج سیدروح‌الله خمینی

اینک که اراده ذات اقدس خداوندی بر آن واقع گردیده تا ملت ستمدیده این مملکت برهبری آن شخصیت ثابت‌قدم با الهام از اهداف الهی از قید زنجیر اسارت رهائی یابد اجازه میخواهد طلوع آن خورشید روحانیت را که در صبحگاه سوم ربیع‌الاول در سرزمین فدائیان راه حسین ابن علی (ع) بوقوع پیوست تهنیت عرض نماید.

کارکنان اداره کل آموزش و پرورش استان اراک

پیکان دولوکس سبزرنگ مدل ۱۳۵۴ کارکرد بسیار کم تمیز فروشی تلفن ۶۲۰۱۶۸

پیکان کار آبی روشن به شماره ۱۵۱۷۱- قم ۱۱ در تاریخ ۵۷/۱۱/۱۰ در خیابان بهار قم مفقود شده از کسانیکه از اتومبیل فوق نشانی دارند تقاضا میشود مراتب را به تلفن ۴۴۱۵ قم اطلاع داده و مژدگانی دریافت دارند.

لوازم منزل برای فروش تلفن ۸۲۴۶۸۱ ن ۷۳۴۷۶

مفقود شده

پیکان جوانان گوجه‌ای رنگ ۳۲۸۶۳- اصفهان مفقود شده از جوینده تقاضا میشود به اصفهان تلفن ۵۰۵۳۵ صامتی اطلاع داده و مژدگانی دریافت دارند.

مدرسه عالی علوم اقتصادی و اجتماعی یابلسر تصحیح آگهی تمدید پذیرش دانشجو

دارندگان دیپلمهای بازرگانی- حسابداری- خدمات بازرگانی فقط میتوانند داوطلب تحصیل در رشته حسابداری شوند.

اخذ پذیرش دوره‌های دبیرستان- لیسانس- فوق لیسانس- ۱۴ روزه تضمین شده از ایالتهای دلبخواه امریکا ۲۸۵ دلار تلفن ۲۷۴۶۷۷ یا ۲۷۱۸۷۳

دارالترجمه تخت طاووس

خیابان تخت‌طاووس تقاطع بزرگ راه تلفن ۶۲۴۴۳۶ ترجمه فوری و رسمی انگلیسی، آلمانی، فرانسه، ایتالیائی و عربی

کولر ساز برای جزیره خارک

نیازمندیم با تلفنهای ۶۲۱۱۸۵- ۶۲۱۳۵۱ تماس بگیرید

یکعدد کیف بغلی سیاه رنگ محتوی گواهینامه رانندگی بنام آقای محمدزاده و مقداری چک و سفته و اسناد دیگر بنام شرکت خزان و آقا محمدزاده روز چهارشنبه در تهران مفقود گردیده از یابنده تقاضا دارد به تلفن ۹۷۹۷۱۰ یا ۸۹۸۳۱۹ یا ۹۸۱۲۱۴ اطلاع داده و مژدگانی دریافت نمایند.

یکدستگاه اتومبیل ژیان سبزرنگ مدل ۱۳۵۳ با چهل هزار کیلومتر کارکرد بفروش میرسد.
طالبین با شماره تلفن‌های ۸۳۰۳۳۰- ۸۳۰۳۳۱ تماس حاصل فرمایند.

منزل یک طبقه ۲ اطاق خوابه در بلوار کوکب تاج برای اجاره تلفن ۹۳۵۶۸۹ تماس بگیرید

یکدستگاه پیکان استیشن طوسی مدل ۵۶ بشماره ۶۷۲۸۲ تهران ۲۲ مفقود شده لطفا با تلفنهای ۹۳۵۷۶۲ یا ۹۳۲۲۹۴ اطلاع دهند

کارکنان اداره مخابرات شهرستان کرج

ضمن اعلام همبستگی با انقلاب مقدس ملت ایران ورود امام خمینی را بهم میهنان عزیز تهنیت میگویند.

بنام خدا

تشریف‌فرمائی رهبر عالیقدر امام خمینی را به خاک وطن بملت مبارز ایران تهنیت عرض نموده و مجدداً تأیید همبستگی خود را نسبت بکلیه رهنمودهای آن رهبر مجاهد برای رسیدن به جمهوری عدل اسلامی ابراز میداریم و پیروزی نهائی تمام اقشار آزادیخواه را در این نهضت ضد دیکتاتوری مژده میدهیم

کارکنان سازمان آب و برق خوزستان

امام اعظم مقدمت مبارک

ای امام خمینی خداپرست، ای نایب بر حق امام، بمیان ملتت خوش آمدی.

قلب ما پایگاه توست، ای مجاهد اکبر به پایگاه ما خوش فرودآمدی ای موحد و ای نواده پیامبر عالیقدر ما به تو دست بیعت میدهیم و ورود میمنت بارت را به همه مسلمین جهان تبریک و تهنیت میگوئیم و تا پیروزی نهائی از پای نخواهیم نشست.

کمیته هماهنگی نهضت اسلامی مخابرات استان همدان

بسمه‌تعالی

جاءالحق و زهق‌الباطل، در این موقع که به مقتضای آیه «انا فتحنالک فتحاً مبیناً» آفتاب پیروزی ۳۵ میلیون مردم مسلمان ایران از افق مغرب طلوع، و شب سیاه دوری رهبر عالیقدر حضرت آیت‌الله العظمی امام خمینی مبدل بروز روشن گردید، مقدم مبارک آن قائد عظیم‌الشان را گرامی داشته، آرزومندیم با توجهات ذات اقدس ولی عصر (عجل‌الله تعالی فرجه‌الشریف) ظلمت جور و فساد و استبداد بدست توانای آن زعیم مجاهد از این مرز و بوم برطرف، و دولت حقه جمهوری اسلامی تشکیل گردد.

آمین یارب‌العالمین- **جامعه روحانیت استان مازندران**

پیرو اخطار مرجع عالیقدر اسلام حضرت آیت‌الله‌العظمی خمینی مبنی براستعفای نمایندگان مجلسین مردم بخش رزن و حومه در جزین و سردرود دراجتماع پنجاه‌هزار نفری روز اربعین و ۲۸ صفر خواستار کناره‌گیری هرچه زودتر نمایندگان مجلس مخصوصاً محمد حسین قراگوزلو شدند تاخیر دراین امر موجب عذاب الهی و مورد خشم و تنفر شدید مردم میباشد.

مردم مسلمان بخش رزن و حومه در جزین و سردرود

بسمه تعالی

زعیم شیعه مجاهد اکبر حضرت آیت‌الله العظمی آقای خمینی مدظله العالی

بازگشت حضرتعالی به وطن دومین قدم موفقیت ملت و مژده بزرگی جهت نزدیک شدن به هدف نهائی حکومت جمهوری اسلامی است، سلامتی آن استاد بزرگ را درجوار حضرت رضاعلیه السلام از حضرت منان خواستارم.

جامع گوهرشاد - سید حسن میردامادی (نجف آبادی)

بسمه تعالی

محضر مقدس قائداعظم حضرت آیت‌الله العظمی آقای خمینی دامت برکاته

موسسه انصارالحجه (ع) کمک به ایتام مستمند مشهد مقدس مفتخر است که تبریکات صمیمانه خویش را بمناسبت بازگشت آن حضرت به وطن به عموم پویندگان راه حق تقدیم دارد. قلب چهار هزار یتیم تحت تکفل این موسسه به همراه صدها هزار خراسانی در انتظار زیارت جنابعالی از مرقد پاک حضرت علی ابن موسی الرضا علیه السلام میطپد و همگی رسیدن حضرتعالی را به آرمان مقدس حکومت جمهوری اسلامی تحت توجهات حضرت بقیه الله الاعظم عجل الله فرجه الشریف خواستارند.

مشهد - موسسه خیریه انصار الحجه

شرکت کشتیرانی فین‌لاینز- سیسکو

قابل توجه کلیه صاحبان کالاهای حمل شده

ساعات شرعی:
اذان مغرب- امشب: ۵۳-۵ اذان صبح- فردا: ۲۹-۵
طلوع آفتاب- فردا: ۵۸-۶ ظهر شرعی- فردا: ۲۱-۱۲
استخراج دکتر عباس ریاضی کرمانی

تلگرام جامعه روحانیت کرمانشاه به امام خمینی

کرمانشاه- جامعه روحانیت کرمانشاه با مخابره تلگرامی برای حضرت آیت‌الله‌العظمی خمینی ورود ایشان را به کشور تبریک گفته و اعلام داشته است که تا برقراری حکومت اسلامی برهبری آن زعیم عالیقدر از هیچگونه فداکاری دریغ نداشته و به مبارزات خود ادامه میدهد.

طومار گروهی از کارکنان شرکت مخابرات ایران: بازداشت معاون شرکت مخابرات یک توطئه است

امروز جمعی از کارکنان شرکت مخابرات ایران طی طوماری که برای روزنامه کیهان فرستادند. خواستار آزادی پرویز فرخندار معاون مدیرعامل شرکت مخابرات شدند.

آنها در این طومار نوشتند:

اتهاماتی که بر پرویز فرخندار وارد شده اتهاماتی مغرضانه واهی وغیرواقع است وتنها باین خاطر بوده که وی تلاشهای ارزنده‌ای در همبستگی کارکنان شرکت مخابرات با دیگر گروههای مبارز مردم ایران انجام داده است واگر هرچه زودتر آزادنشودماکارکنان شرکت مخابرات تصمیمات قاطعی اتخاذ خواهیم کرد.

یاران دانشکده فنی: خون مهندس میرحیدری چگونه بر زمین ریخت

گروهی از فارغ‌التحصیلان دانشکده فنی دانشگاه تهران که همکلاس شهید مهندس «عباس قدس‌میرحیدری» بوده‌اند به کیهان آمدند و چگونگی شهادت مهندس میرحیدری درمقابل دانشگاه را تشریح کردند.

این گروه از مهندسان اظهار داشتند شهید مهندس میرحیدری هنگامیکه مشغول فیلمبرداری از تیراندازی مأموران به مردم بود هدف رگبار مسلسل قرار گرفت و بدنش سوراخ‌سوراخ شد. وی درماههای اخیر درتمام تظاهرات سیاسی شرکت می‌کرد و برای جاودان ماندن خاطره روزهای خون و شهادت از این وقایع فیلمبرداری می‌کرد. مجموعه‌ای از فیلمهای وی که تا آخرین لحظه حیاتش را نیز نشان می‌دهد به یادگار مانده است.

مهندس میرحیدری درسال ۴۹ در رشته مکانیک از دانشکده فنی فارغ‌التحصیل شد و یک دوره تخصص عالی درژاپن را نیز طی کرد. همسر وی که ژاپنی است هنوز از شهادت شوهرش بی‌خبر است. شهید میرحیدری دارای دوفرزند دوساله و شش‌ماهه است. وی کارمند سازمان گسترش و توسعه صنایع بود.

مهندسان همدوره شهید میرحیدری درپایان درنامه‌ای نوشتند:

زندگانی رفیق ما کوتاه بود اما معنویتی که در خود داشت وبهنگام شهادتش در راه آرمانی مقدس وپاک چون نوری متجلی شد، همواره روشنگر راه ما در پیکار با تاریکی واهریمن خواهد بود وانتقام خون پاک او چون دینی بردوش ما سنگینی می‌کند.

دستگاههای وابسته به ساواک در صنعت نفت منحل شد

توضیح زیر امروز از طرف رئیس گارد صنعت نفت وگاز وپتروشیمی به روزنامه رسید

در صفحه ۴ شماره ۱۰۶۲۹ آن جریده شریفه بتاریخ یکشنبه پانزدهم بهمن ماه شرحی تحت عنوان «مراقبت از تاسیسات نفتی باید توسط گارد صنعت نفت انجام شود» آمده بود خواهشمند است مراتب زیر را به عنوان توضیح طبق قانون مطبوعات در همان صفحه وبا همان حروف امر به درج فرمایند:

۱- بموجب قانون تشکیل گارد صنعت نفت افراد گارد مسئولیت حفاظت از تاسیسات واموال شرکتهای نفت وگاز وپتروشیمی را دارند وفرماندهی وریاست این افراد مسلح را باید افسران بازنشسته وبا شاغل عهده‌دار باشند وتا موقعی که قانون مزبور قدرت وقوت خود را دارا میباشد اشتغال افسران در اجرای مفاد قانون غیرقابل اجتناب است.

۲- آنقسمت از مسئولیتهای حفاظت پرسنلی که عناصر وعوامل مربوط در تماس با ساواک بوده‌اند طبق تصمیم ریاست هیئت مدیره ومدیرعامل شرکت ملی نفت ایران منحل وکارکنان مربوط به سایر قسمتهای شرکت منتقل خواهند گردید.

توضیح شرکت نفت سوفیران

شرکت نفت سوفیران امروز اطلاع داد عطف به اطلاعیه منتشره در صفحه ۶ صدر ستون اول شماره ۱۰۶۱۹ مورخ ۲ بهمن ۱۳۵۷ آن روزنامه در مورد اخراج آقای بهمن مبین و ادعای تهدید باخراج عده دیگر از کارکنان این شرکت باطلاع میرساند که از طرف این شرکت در هیچ زمان تهدید به اخراج و یا فشار به کارکنان در جهت شروع بکار بعمل نیامده و نخواهد آمد و مفاد خبر مزبور در این قسمت قویاً تکذیب میشود.

آیت‌اله خلخالی از سوی امام خمینی اعلام کرد:

اجازه نمی‌دهیم یک نفر از همافران آسیب ببیند

در چهارمین روز اقامت امام خمینی در ایران هزاران نفر از مردم تهران و شهرستانها به محل اقامت ایشان رفتند ویکبار دیگر پشتیبانی خود را از امام اعلام کردند.

هجوم جمعیت به اقامتگاه امام از اولین ساعات روز شروع شد. در تمام طول روز سرتاسر خیابانهای ایران، ژاله، مجلس و سرچشمه از جمعیتی که برای دیدار امام خمینی آمده بودند موج میزد و تنها از ساعت ۸ شب به بعد یعنی پس از بسته شدن در اقامتگاه بود که فریادهای دیدار کنندگان رو به خاموشی گذاشت.

دیروز تعداد زنان درمیان دیدار کنندگان چشم‌گیر بود. با وجودیکه کمیته استقبال ساعت دیدار زنان از امام را هر روز از ساعت ۲ تا ۵ بعدازظهر اعلام کرده است اما پیش از ساعت ۲ و بعد از ساعت ۵ بعد از ظهر زنان در پشت درهای اقامتگاه اجتماع می‌کنند.

دیروز نیز بعد از ساعت ۵ بعدازظهر گروههای وسیعی اززنان در جلو در اقامتگاه اجتماع کرده بودند. در ساعت ۶ بعدازظهر یکبار دیگر در اقامتگاه باز شد و گروههای وسیعی از زنان بدرون محوطه راه یافتند. زنان برای دیدار با امام مرتباً شعارهای منتظر خمینی هستیم‌را تکرار می‌کردند. این عده تا ساعت ۶/۵ بعد ازظهر در محوطه جلو اقامتگاه حضور داشتند و مرتباً شعار می‌دادند و بعد از دیدار امام متفرق شدند.

در این ساعت آیت الله زاده قمی نیز برای دیدار امام وارد اقامتگاه شد. در ساعت ۷ بعدازظهر بار دیگر در اقامتگاه باز شد و حدود سه هزار نفر به داخل هجوم آوردند و اعلام شد که روحانیون هر ضلع جنوبی اقامتگاه برای دیدار با امام اجتماع کنند. اما چند دقیقه بعد مجدداً اعلام شد که امام به علت خستگی نمی‌تواند روحانیون را بپذیرند. در همین حال آیت الله خلخالی به نمایندگی از امام خمینی خطاب به خانواده همافران که برای دیدار امام ازدحام کرده بودند سخنانی ایراد کرد و گفت: «نهضت و حکومت اسلامی پشتیبان شماست و تا خون در رگهایمان جاری است اجازه نخواهیم داد حتی یک نفر از همافران رشید در سراسر ایران زیر شکنجه قرار گیرد». وی ادامه داد همافران و سایر ارتشیان در هر جایی که باشند فرزند گرامی مردم و امام هستند».

دیروز همچنین دهها افسر و درجه‌دار و سرباز و همافر نیز برای اعلام پشتیبانی به محل اقامت امام رفتند.

افسران بازنشسته و تصفیه شده ارتش از دولت خمینی حمایت می‌کنند

تهران- رویتر- منابع نظامی دیروز گفتند آیت‌الله خمینی حمایت چندین هزار افسر بازنشسته که به خاطر مخالفت با شاه از ارتش ایران تصفیه شده‌اند جلب کرده است.

منابع گفتند این افسران آشکارا از شورای انقلابی یا دولت موقت که از سوی رهبران جناح مخالف تشکیل خواهد شد جانبداری می‌کنند و چندین افسر عالیرتبه پیشین آماده‌اند تا درهریک از این ارگانها خدمت کنند. روی آوردن ژنرالها و دریا سالارهای پیشین به گروه آیت‌الله خمینی موجب اعتبار این گروه خواهد شد اما هیچگونه قدرتی در نیروهای مسلح را سبب نخواهد شد.

هریک از این افسران پیشین عده‌ئی از دوستانی را که هنوز در نیروهای مسلح خدمت میکنند با خود همراه دارند و روی آوردن این عده به گروه آیت‌الله خمینی احتمالاً مسائل را در نیروهای مسلح تحت تاثیر قرار خواهد داد ولی کنترل واقعی هیچیک از واحدهای نظامی را که مساله اصلی است بدست این افسران نخواهد داد.

نزدیک به ۵ هزار افسر پس از سقوط مصدق به خاطر مخالفت با شاه از ارتش ایران تصفیه شده‌اند.

منابع آگاه معتقدند که اکثریت این عده طرفدار آیت‌الله خمینی هستند زیرا که وی به مخالفت با شاه برخاسته است.

منابع گفتند این واقعیت که برخی از افسران عالیرتبه ارتش،به‌شرکت در دولتی که آیت‌الله خمینی در نظر دارد تشکیل دهد ابراز تمایل کرده‌اند خود پیروزی مهمی برای جناح مخالف ایران است. این منابع از فاش شدن نام این گروه از افسران خودداری کردند زیرا بیم آن میرود که با فاش شدن نام افسران پیشین این عده دستگیر شوند. این منابع گفتند یکی از راههایی که می‌تواند فرماندهی نیروهای وفادار به شاه را فلج کند این است که با ژنرال فریدون جم رئیس ستاد پیشین ارتش برای احراز مقام وزارت جنگ توافق شود. ارتشبد فریدون جم از پذیرفتن این مقام در کابینه بختیار خودداری کرده است.

ژنرال فریدون جم که اکنون در انگلیس زندگی می‌کند گویا محبوبیت زیادی بین کلیه ردههای فرماندهی ارتش دارد. فریدون جم در سال ۱۹۷۱ به خاطر مخالفت با شاه از کار برکنار شد.

رئیس راهنمائی تهران: اخذ جریمه‌های رانندگی در تهران متوقف شد

سرتیپ سیدباقر شهرستانی رئیس راهنمائی تهران گفت با توجه به وضع اقتصادی خانوادهها به دلیل اوضاع فعلی مملکت کلیه جریمه‌های متخلفین رانندگی از چندی قبل متوقف شده وبه مأموران دستور داده شده است که فقط در جهت ارشاد وایجاد تسهیلات برای مردم گام بردارند.

رئیس راهنمائی گفت مردم گله دارند که چرا اکثر اوقات راه‌بندانهای طولانی به وجود میآید، یکی از دلایل این راه‌بندانها عبور صفوف تظاهر کنندگان است که در یک مسیر وضع ترافیک کاملاً آشفته میشود از سوی دیگر کامیونهای توزیع گاز یا فروشندگان دوره‌گرد در این امر موثر هستند.

رئیس راهنمائی سپس اشاره کرد که بیش از ۲۰۰۰ تابلو ورود ممنوع اکثر معابر از جا کنده شده از بین رفته است. که در نتیجه راه‌بندان به وجود میآید، از سوی دیگر بسیاری از رانندگان به علائم بی‌توجه شده‌اند و این مسئله گاهی یک مسیر را برای بیش از یکساعت می‌بندد.

۲۸ «همافر» در خاش آزاد شدند

به قرار اطلاع رسیده از سوی عده‌ای از خانواده‌های همافران و پرسنل نیروی هوائی متحصن در کانون وکلای دادگستری، عده‌ای از همافران دستگیر شده که به خاش انتقال یافته بودند، آزاد شدند و مذاکره در مورد آزادی بقیه آنان همچنان ادامه دارد.

خانواده‌های متحصن در کانون وکلای دادگستری، شب گذشته اولین شب تحصن خود را پشت‌سر گذاشتند. از سوی کانون وکلای دادگستری «علی هاشمیان»، «پرویز تابشیان اصفهانی»، «کاظم محصل افشار»، «ایروانی»، «محمد جواد رضوی» و «صدر واثقی» وکلای دادگستری همراه خانواده‌های متحصن، شب را در کانون خوابیدند.

دیشب و دیروز گروههای زیادی به جمع متحصنین پیوستند و مقدار زیادی پوشاک و خوراک برای آنان آوردند. به گفته یکی از خانواده‌های همافران ۲۸ همافری که از تهران به خاش انتقال یافته بودند روز گذشته آزاد شدند و دیروز به جمع متحصنین پیوستند، هم اکنون اقدامات کانون وکلا برای آزادی بقیه زندانیان ادامه دارد و پیش‌بینی میشود ظرف چند روز آینده کلیه بازداشت شدگان آزاد شوند. قرار است امروز نیز گروههای زیادی برای اعلام همبستگی با خانواده‌های متحصن به کانون وکلا بروند.

برنامه‌های عادی رادیو تهران قطع شد

کارکنان رادیو تهران اعلام کردند که ازامروز برنامه‌های خود را قطع میکنند و تازمانی که بی‌طرفی و آزادی صدای رادیوتهران مورد تائید مراجع ذیصلاح ملی قرار نگیرد، از پخش برنامه‌های عادی خودداری خواهند کرد.

درپیامهای که به همین مناسبت آمده است از آغاز کار مجدد رادیو تهران صحبت شده و گفته‌اند: همانطور که تمام همشهریان عزیزشاهد بودند مادر صدد فعالیت به نفع جنبش بودیم و دراین راه سعی کردیم باانجام گفت وگوها بارهبران مختلف درخدمت روحیه مردم باشیم. امابااانتشار و اطلاعیه شورای موسس اتحادیه کارکنان رادیو و تلویزیون مواجه شدیم که حرکت مارا یک توطئه بزرگ قلمداد کرده‌اند. ماصمیمانه پایداری خود رابا همکاران اعتصابی اعلام میداریم.

نمایشگاه عکس و اسلاید

● نمایشگاه عکس و اسلاید از سیر جنبش مردم ایران در دانشکده الهیات واقع در تقاطع تختطاووس- روزولت برپا شده است این نمایشگاه از تاریخ دوشنبه ۱۶ بهمن تا پنجشنبه ۱۹ بهمن از ساعت ۹ صبح تا ۵ بعدازظهر دایر خواهد بود.

● مدرسه عالی پارس، مجموعه‌ای از طرحهای فریدون تحت عنوان، از سلطه سیما، قابیل، ارائه داده است تاریخ بازدید از ساعت ۹ صبح تا ۵ بعدازظهر

پیام مادر کامران نجات‌الهی به ملت ایران: استقلال و آزادی ایران برقرار خواهد شد

فاطمه نجات‌الهی، مادر استاد شهید کامران نجات‌الهی در پیامی که خطاب به ملت قهرمان ایران فرستاده، چنین گفته است:

ایران پیشه شیران و مرکز دلیران است. دل هر سنگی که می‌شکافیم قلب دلیری از ایرانیان در آن می‌بینیم. هر مشت خاکی که برمیداریم روح جانبازی در آن می‌نگریم. تراوشِ جوانبار خروش دلاوران را بگوش می‌سپارد. لاله‌های سرخ فام حکایت از رخسارههای خونین جنگ آوران می‌کند، کشور گشایان آمدند و رفتند و ایران همان است که بود. همه چیز زیرورو شد ولی کوه الوند و البرز هنوز پایدار است و استقلال و آزادی ایران عزیز نیز مانند کوه ثابت و برقرار خواهد بود.

آفرین به آن رادمرد و جوانان پرشور و غیوری که با خون سرخ خود دامان دماوند و الوند را پر از گل سرخ نمودند. درود بروان پاک آن شهدای غرقه بخون وگلگون‌کفن که مراسم تشییع جنازهٔ فرزند شهیدم کامران نجات‌الهی در زیر رگبار مسلسل جان باختند. درود بر آن رادمردان دلیری که در دورترین نقاط ایران برای بزرگداشت شهادت استاد قهرمان و مبارز خود در جوش و خروش و تظاهرات خونین فرو رفتند و دهها قربانی و صدها زخمی بجای گذاشتند. این شهیدان خفته بخون زنده جاویدانند و بر سر خوان خدا مهمانند. از ملت قهرمان ایران از سندیکای نویسندگان از روحانیون از استادان و دانشجویان غیوری که در مراسم یادبود فرزند شهیدم شرکت نموده با مشق سوزان و ایمان آتشین ابراز همدردی نموده سپاسگزارم.

خدای ما همواره نگهدار ایران و استقلال ایران باد.

تصفیه مشتریان بانکها آغاز شد

● برداشت ۲۰ درصد از سپرده تا ۱۰۰ هزار تومان بلامانع است.

به دلیل کم‌پولی بانکها، اعتبارات مشتریان بانکها قطع شد و بانکها شروع به تصفیه مشتریان خود کردند.

یک مقام آگاه در بانک ملی ایران در تماسی با خبرنگار کیهان اعلام داشت که تاکنون محدودیتی برای پرداخت حساب جاری و پرداخت وجوه چک در نظر گرفته نشده است اما باتوجه به کمپولی حاکم حتی پرداخت وجوه چکهای بااعتبار نیز بلامانع نخواهد بود.

همچنین بانکها تنها سفته و برات اشخاصی را میپذیرند که صاحبان آنها دارای اعتبار نزد بانک باشند و بانکها دیگر سفته و برات اشخاص عادی را نخواهند پذیرفت.

رئیس کانون بانکها نیز اعلام کرد که هیچ محدودیتی برای سپرده‌های ثابت و پرداخت وجوه چک درنظر گرفته نشده است، در مورد حسابهای پس‌انداز نیز تصمیم گرفته شده است تا نظمی به وضع پرداختها داده شود که نمیتوان آنرا محدودیت خواند. تنها محدودیتی که برای حسابهای پس‌انداز درنظر گرفته شده به این شکل است که مشتری در هرماه میتواند تا ۲۰درصد سپرده پس‌انداز خود را مشروط بر اینکه از ۱۰هزارتومان کمتر و از ۱۰۰هزارتومان بیشتر نباشد، بگیرد. برای مثال شخصی که میخواهد یک میلیون تومان از پس‌انداز خود برداشت کند تنها میتواند ۱۰۰هزارتومان آنرا فعلاً دریافت کند.

کارکنان برق خواهان تشکل همه نیروهای ملی شدند

کارکنان توانیر، به مناسبت ورود امام خمینی اعلامیهای منتشر کرده‌اند. در اعلامیه آمده کارکنان وزارت نیرو (صنعت برق کشور) همگام با دیگر سازمان‌های دولتی و ملی ورود پیروزمندانه رهبر عالیقدر مردم ستمدیده و رنجر کشیده ایران را صمیمانه خیرمقدم عرض مینماید، و اعلام میدارد که به همراه وهمصدا با میلیونها مردم بپاخاسته ایران در به ثمر رساندن انقلاب ملت ایران و لغو ایادی اجانب و رفع بهره‌کشی انسان از انسان به رهبری امام خمینی از هرگونه فداکاری و از جان گذشتگی دریغ نخواهد ورزید.

ما تا پیروزی نهائی یعنی ریشه کن شدن استعمار خارجی از هر نوع و استحلال و نابودی تمام آثار ننگین استبداد و استثمار از پای نخواهیم نشست و از رهبر عالیقدر خود برای پیشبرد هدفهایش که چیزی جز آرزوی پیروزی و سعادت و محو آثار ظلم و ستم داخلی و خارجی نیست پشتیبانی و حمایت بی‌دریغ میدهالیم، و از ایشان تقاضا و با اعلام دولت انقلابی دست نشاندگان استبداد و استعمار را که خون ملت ایران را مکیده‌اند از منابع حیاتی ایران دور سازند، و اتهاتی را که موجب درهم ریختن و از هم پاشیدگی صنعت برق ایران گشته‌اند کیفر و مجازات کافی دهند.

ما با ورود رهبر انقلاب خواهان تشکل و همبستگی کلیه نیروها و افرادی هستیم که از نظام فعلی رنج و زجر فراوان میکشند.

تلاش کانون وکلا برای آزادی همافران

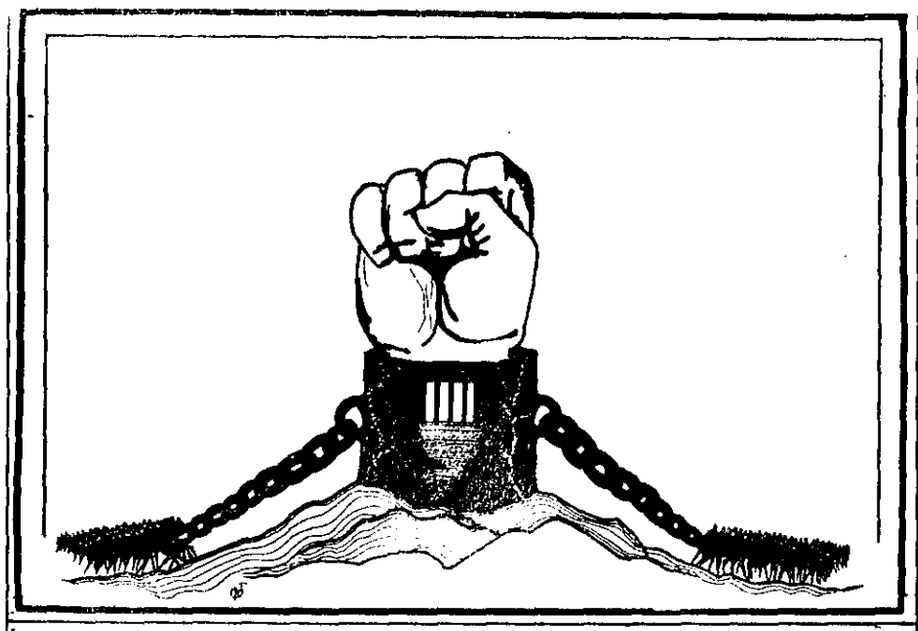

گروهی از خانواده‌های همافران و دیگر پرسنل زندانی نیروی هوائی که از دیروز در کانون وکلای دادگستری متحصن شدند

کارکنان برخی از ادارات و سازمانها همبستگی خود را با خانواده‌های متحصن شده همافران اعلام کردند.

از ساعت ۱۰ صبح دیروز گروهی از خانواده‌های همافران، درجه‌داران، افزارمندان و افسران نیروی هوائی که دستگیر وزندانی شده‌اند، برای متحصن شدن در کانون وکلای دادگستری واقع در طبقه سوم کاخ دادگستری اجتماع کردند. این عده اعلام کرده‌اند که تا آزادی بدون قید وشرط کلیه پرسنل دستگیر شده به تحصن خود ادامه خواهند داد.

اینعده همچنین از تمامی مردم و گروههای مختلف اجتماعی خواستند تا به آنان همبستگی نشان دهند.

خانواده‌های همافران وافسران ودیگر پرسنل نیروی هوائی که ظرف چند هفته گذشته دستگیر و زندانی شده‌اند، در اتاق وکلا در کانون وکلای دادگستری متحصن شده‌اند. این عده که از وضع دستگیرشدگان کوچکترین اطلاعی ندارند، از تمام مردم وگروههای مختلف اجتماعی وسازمانهای ملی دعوت کرده‌اند تا نسبت به آزادی بدون قید وشرط کلیه پرسنل زندانی اقدام نمایند. یکی از اعضای خانواده‌های متحصن در گفت وگو با خبرنگار کیهان گفت: تا آنجا که اطلاع دارم تاکنون ۷۷۰ نفر از افسران، همافران، درجه‌داران ودیگر پرسنل نیروی هوائی از پایگاههای مختلف نیروی هوائی دستگیر وزندانی شده‌اند. وی گفت: آمار این جمع، تعدادی است که از طرق مختلف توسط خانواده‌های بازداشت شدگان به ما رسیده است، به طوریکه تحقیق کرده‌ایم گروه بیشتری که شاید تعدادشان تا ۱۳۰۰ نفر نیز میرسد، بازداشت و زندانی‌اند. این شخص در ادامه صحبتهایش گفت: از تعداد دستگیر شدگانی که ما اطلاع داریم ۱۳۶ نفر از پایگاه هوائی بوشهر، ۴۶ نفر از پایگاه شاهرخی همدان، ۴۰ نفر از پایگاه یکم شکاری تهران، ۵۷ نفر از پایگاه های اصفهان و بندرعباس، ۵۰ نفر از پایگاههای شیراز وقصر فیروزه تهران و ۲۷ نفر نیز از پایگاه وحدتی دزفول بوده‌اند. خانواده‌های همافران ودیگر پرسنل نظامی دستگیر شده نیروی هوائی از وضع عزیزان خود بی‌خبر بودند وبواسطه شایعاتی که نسبت به وضع اینعده برسرزبانها افتاده است، نگرانی‌شان بیشتر شده است. عده زیادی از خانواده‌های پرسنل دستگیر شده از شهرهای مختلف به تهران آمده‌اند واکنون جای معینی ندارند وافلب ناچارند در منازل خانواده‌های ساکن تهران بمانند. یکی دیگر از اعضای خانواده همافران گفت: مقامات ومسئولان نیروی هوائی خبر صحیحی از وضع زندانیان به ما نمیدهند وحتی مکالمات تلفنی نیز برایمان ممنوع است. او اضافه کرد: عده‌ای از بازداشت شدگان پادگان قصر فیروزه را به خاش منتقل کرده‌اند وبه طوریکه شنیده‌ایم اینعده هم‌اکنون در خاش وضع بدی دارند. علاوه براین دیگر دستگیر شدگان را نیز به نقاط نامعلوم منتقل کرده‌اند وهیچ اطلاعی از وضع آنان به ما نداده‌اند.

همبستگی گروههای مختلف

در پی اعلام تحصن خانواده‌های پرسنل نیروی هوائی وافراد تحصن آنان در کانون وکلای دادگستری تاکنون سازمانها وگروههای مختلفی با اینعده اعلام همبستگی نموده‌اند. از جمله این سازمانها، سازمان موقت مستقل معلمان، کارمندان وکارکنان وزارت دادگستری، گروه زیادی از ورزشکاران پایتخت، دانشجویان، کانون وکلای دادگستری، کمیته استقبال از امام خمینی وکارمندان وکارکنان وزارتخانه‌های کشور ومسکن وشهرسازی هستند. مقارن ساعت ۱۲ دیروز گروه زیادی از کارمندان وکارکنان وزارت مسکن وشهرسازی باشعار «پرسنل هوائی، ارتش ملی ماست» وارد دادگستری شدند و به جمع متحصنین کانون وکلا پیوستند. اینعده همچنین با انتشار اعلامیهای همبستگی خود را تا پیروزی کامل ملت ایران وآزادی بدون قید وشرط تمام پرسنل زندانی نیروی هوائی اعلام کردند.

اقدامات کانون وکلا

یکی از اعضای خانواده‌های دستگیر شدگان درباره اقدامات کانون وکلای دادگستری گفت: از سوی دکتر «هدایت‌الله متین دفتری» نایب رئیس کانون وکلا، دوتن از وکلای دادگستری مأمور رسیدگی وتعقیب چگونگی آزادی زندانیان شده‌اند وبه طوریکه گفته میشود مذاکراتی نیز از سوی آنان با مقامات ارتش ودادرسی ارتش بعمل آمده است. به گفته یکی از وکلای دادگستری، مذاکرات اعضای کانون وکلا با مقامات دادرسی ارتش تا حدودی سودبخش بوده ومقدماتی در زمینه آزادی پرسنل زندانی نیروی هوائی صورت گرفته است. دکتر «هدایت‌الله متین دفتری» به خبرنگار کیهان گفت: کانون وکلا اکنون سرگرم بررسی وپیگیری جدی این مسئله است وتمام تلاش خود را برای آزادی این عده به کار بسته است. اقدام نسبت به آزادی ورهائی همافران ودیگر پرسنل درپند نیروی‌هوائی کمی دشوارتر از زندانیان سیاسی است وبا این وضع کانون وکلا همچنان به تلاشش در اینباره ادامه خواهد داد. وی در مورد تحصن خانواده‌های زندانیان گفت: هیچ مشکلی برای تحصن اینعده وجود ندارد وآنان میتوانند تا هر زمان که مایلند در کانون وکلا متحصن باشند او اظهار امیدواری کرد که ظرف چند روز آینده مذاکرات به نتیجه برسد وکلیه زندانیان نیروی هوائی آزاد شوند.

ضمناً سه تن از کسانیکه عزیزانشان از مدتها قبل دستگیر شده‌اند مشخصات آنان را اعلام کردند وگفتند از وضع آنها اطلاعی ندارند. مشخصات این سه تن از این قرار است: گروهبان یکم «صادق صادقی» مامور خدمت در پادگان قصر فیروزه در اردیبهشت ماه سال جاری به اتهام داشتن نوار وکتاب دکتر «علی شریعتی» دستگیر شده و به ۲سال زندان محکوم گردیده است. او اکنون ۱۰ماه است که زندانی است وهمسر وتنها فرزند شیرخوارش بی‌سرپرست مانده‌اند. «عبدالرضا حیدری» گروهبان یکم پدافند نیروی هوائی است که او نیز به خاطر داشتن اعلامیه وچند کتاب مذهبی در خرداد ماه دستگیر وزندانی شده است. «محمد سرلک» افسر نیروی هوائی حدود ۲۰روز قبل او را شبانه در خانه‌اش دستگیر کرده‌اند واکنون از وضعش اطلاعی در دست نیست. خانواده‌های این سه درجه‌دار وافسر در پایان ضمن خواستار شدن آزادی بدون قید وشرط کلیه زندانیان نیروی هوائی، خواستار آزادی هرچه زودتر این سه تن نیز شدند.

سه فرزند سربازما چگونه شهید شدند؟

خانواده‌های چند تن از سربازان شهید حوادث چند ماههٔ اخیر اطلاعاتی در مورد چگونگی شهادت فرزندانشان در اختیار کیهان قرار دادند.

● خانوادهٔ «هنلو یکم «سیدعلی علوی (لاری)» نوشتاند: «جوانی که وجودش همیشه فریاد بود در شبانگاه ۲۶ آبان ۱۳۵۷ زیر شکنجهٔ سفاکان ساواک در بندرعباس شهید شد. با سپاس از خداوند که افتخار شهادت را نصیب وی و خانواده‌اش فرمود و تشکر از اهالی شریف لارستان که از فرزند سجاهد خود تجلیلی شایسته بعمل آوردند. در انتظار روزی هستیم که دادگاههای عدل تشکیل شود و به اعمال مسببان شهادتش رسیدگی کند.

● خانواده شهید سرباز وظیفه «ناصرالدین امیدی‌آباد»، ۱۹ ساله ساکن باباناظر کبوترآهنگ که در حمله به افسران و درجه‌داران گارد جاویدان در نهارخوری پادگان لویزان شرکت داشت اطلاع دادهاند: وی قبلاً در مورد تصمیم خود با پدرش مشورت کرده و به همین سبب مأموران برای دستگیری پدرش به کبوترآهنگ همدان آمدند اما اهالی با پایداری خود مانع تحویل وی شدند.

● پدر «هوشنگ بابااغانی» سرباز گارد جاویدان که در فروردین سال ۱۳۵۷ در لویزان از پشت سر مورد اصابت گلوله قرار گرفت و شهید شد در نامه‌ای بدون ذکر علت کشته شدن فرزندش چند تن از عاملان قتل پسرش را معرفی کرده است و از فرمانده گردان و گروهانی نام برده است.

سیدعلی علوی (لاری)

ناصرالدین امیدی‌آباد

رسول قدیمی

بستگان یکی از شهدای حوادث اخیر به کیهان آمدند و ضمن دادن عکسی این شهید، چگونگی شهادت این جوان را شرح دادند.

«رسول قدیمی» دانشجوی سال پنجم رشته مهندسی برق دانشگاه صنعتی، روزیکه مراسم تشییع جنازه رسول شهید دکتر «کامران نجات‌الهی» از مقابل بیمارستان هزار تختخوابی انجام میگرفت، همراه تشییع‌کنندگان بود. هنگامیکه اینعده به نزدیکی خیابان بختیار رسیده بودند، مأموران انتظامی به صفوف آنان حمله کردند و شروع به تیراندازی کسانیکه در اطراف جسد استاد شهید حرکت میکردند، متفرق شدند و به خیابانها و کوچه‌های اطراف گریختند. «رسول»، دانشجوی شهید، برای مصون ماندن از اصابت گلوله وارد خانه‌ای نبش خیابان بختیار شد که مأموران به این خانه نیز حمله کردند و رگباری گلوله به داخل خانه شلیک نمودند. بر اثر تیراندازی مأموران، گلوله‌ای به رسول اصابت کرد و شهید شد.

دانشجوی رشته مهندسی در تیراندازی مأموران شهید شد

سرلشکر ناظم: منظورم «حقایق» رودررو قرار دادن ارتش وملت بود

سرلشکر علاءالدین ناظم در مورد مصاحبه دیروز تحت عنوان «تمام حقایق ارتش را در اختیار امام می‌گذارم»، توضیح داد: «منظورم از حقایق ارتش، حقایق ومشکلاتی است که از رودررو قرار دادن مردم وارتش ناشی می‌شود وعواقب وخیم آن دامنگیر ملتها ودولتها می‌گردد.»

شهید راه آزادی

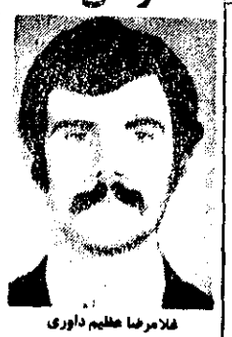

غلامرضا عظیم‌داوری

غلامرضا عظیم‌داوری از شهدای راه آزادیست. او در ۱۷ شهریور تیر خورد و مجروح شد و سپس به جمع شهدا پیوست. قرار است بچه‌های محل، دوستان و آشنایان این شهید روز پنجشنبه که مصادف با چهلمین روز شهادت اوست، در بهشت‌زهرا قطعه ۲۱ یاد او را گرامی دارند.

یادی از یک شهید راه آزادی

امیر استادیان

● مادر شهید مجاهد امیر استادیان طی نامه‌ای به کیهان خواستار مجازات مسببین و آرمن شهادت فرزندش شد. امیر استادیان ۱۹ ساله و محصل بود که در تاریخ ۵۷/۱۰/۱۰ شب هنگام در بام خانه‌اش هنگام «الله اکبر» گفتن در منطقه نارمک شهید شد. روز «پنجشنبه» مراسمی بمناسبت چهلمین روز شهادت وی در بهشت زهرا برپاست.

این کارگر هنگام نجات تیرخوردگان شهید شد

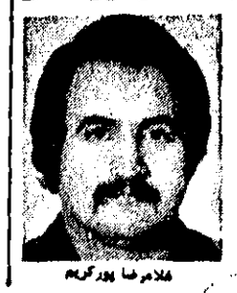

غلامرضا پورکریم

غلامرضا پورکریم در تاریخ هشتم دی‌ماه هنگامیکه قصد داشت تیرخوردگان خیابان ویلا را از صحنه درگیری خارج کند مورد اصابت گلوله قرار گرفت و شهید شد.

شهید مجاهد غلامرضا پورکریم که ۲۷ سال داشت کارگر بود و یکسال پیش ازدواج کرده بود.

رئیس ستاد ارتش آمریکا: ارتش ایران در شرایط فوق‌العاده همبستگی خود را حفظ می‌کند

واشنگتن- اسوشیتد پرس- رئیس ستاد مشترک نیروهای مسلح آمریکا دیروز درمصاحبه‌یی گفت از محافظتی که نیروهای مسلح ایران از تجهیزات خریداری شده از آمریکا بعمل میآورند راضی است. بعضی از این تجهیزات بسیار حساس است.

دیوید جونز که ژنرال نیروی‌هوایی است، دراین مصاحبه گفت امنیت تجهیزات آمریکایی تأمین است. وی گفت نسبت به همبستگی ارتش ایران درشرایط فوق‌العاده دشوار اطمینان دارد. وی گفت ارتش ایران از دولتی که بطور قانونی تشکیل شده حمایت میکند.

جونز حاضرنشد درباره آینده اظهارنظر کند. از جمله نگفت اقدامات رهبران ارتش درصورت سرکار آمدن دولتی که مورد حمایت رهبر مذهبی ایران، آیت‌الله‌خمینی، باشد چه خواهد بود.

ژنرال جونز همچنین به این سئوال که آینده ۷۸ فروند هواپیمای جنگنده اف- ۱۴ و ۵۰۰ فروند موشک هوا به هوای فونیکس و تجهیزات مدرن الکترونیکی هدایت آنها چه خواهد شد، پاسخ روشنی نداد. این تجهیزات نظامی دردوران قدرت شاه خریداری شده است.

این هواپیماها دردوپایگاه مستقر هستند و تجهیزات الکترونیکی هواپیماها بنام «جعبه سیاه» که حساسترین قسمت هواپیماهاست برداشته شده و درپایگاهها مورد مراقبت ویژه قرار دارد.

ژنرال جمیز گفت در دوران تظاهرات گسترده علیه شاه نیروهای نظامی ایران در بعضی واحدهای نظامی دچار «مشکلات موقت» شدند. اما جمیز گفت ارتش ایران درصدر متحد و به حمایت از دولت قانونی پابرجاست.

ژنرال جمیز گفت بعقیده وی مهمترین چیز برای ایران بحرکت درآوردن مجدد اقتصاد و سرکار فرستادن مجدد مردم است.

در این میان هر رولدبراون وزیر دفاع امریکا تأیید کرد که ایران جمعاً ۷ میلیارد دلار از سفارشات تسلیحاتی خود به امریکا را لغو کرده است. اما هنوز سفارشات نظامی به ارزش ۵ میلیارد دلار بقوت خود باقی است.

براون که در کمیته روابط خارجی مجلس نمایندگان امریکا سخن میگفت افزود این امر به دولت کارتر اجازه میدهد به هدف خود در مورد کاهش فروش تسلیحاتی به جهان سوم برسد.

مقامات وزارت دفاع امریکا گفتند سفارشات لغو شده ۱۶۰ هواپیمای جنگنده اف- ۱۶ و ۷ فروند آواکس، ۱۶ فروند هواپیمای اکتشافی اف-۴، دوناوشکن و تعدادی موشک را شامل میگردد.

امیدسازش بادولت بختیار هنوز وجود دارد

رادیولندن- دیروز با اعلام خبرانتصاب مهندس بازرگان از طرف آیت‌الله خمینی به نخست‌وزیری مرحله جدید و حساسی در دوران ایران گشوده شد.

آیت‌الله خمینی خواستار حمایت همه‌جانبه مردم از دولت اسلامی شد.

خبرنگار بی.بی.سی در تهران که در کنفرانس مطبوعاتی آیت‌الله خمینی حضور داشته چنین میگوید:

وقایع چندساعت گذشته بحران ایران را وخیمتر ساخته است. انتظار میرفت که مه