اطلاعات

۲۰ صفحه

یکشنبه ۹ آبانماه ۱۳۵۰ ـ شماره ۱۳۶۳۶
سال چهل و ششم ـ تکشماره ۵ ریال

رادیو مسکو علت حمله مطبوعات غرب را به ایران فاش کرد

در صفحه ۱۷

وزارت اقتصاد امروز اعلام کرد :

مبادلات بازرگانی ایران وچین کمونیست آزاد شد

مبادلات بازرگانی بین ایران و چین ملی از این پس از طریق شرکت معاملات خارجی صورت خواهد گرفت در صفحه آخر

دراولین دور مذاکرات با نمایندگان کنسرسیوم نفت

فرمول تازه ایران به کمپانیهای نفتی پیشنهاد شد

- دور دوم مذاکرات هشت روز دیگر در تهران آغاز میشود
- وزیردارائی ادعای کمپانی های نفتی را رد کرد نمایندگان قطرو ابوظبی بعنوان ناظر در جلسه دیروز شرکت داشتند

نمایندگان کمپانی های نفتی برای مشورت با سهامداران کنسرسیوم مهلت خواستند وبه لندن بازگشتند

از : علی باستانی

در صفحه ٤

بازدید شاهنشاه وشهبانو از غرفه‌های نمایشگاه

درغرفه نمایشگاه شرکت سهامی جیپ اعلیحضرتین در نمایشگاه پیشرفت استانها از نمایشگاه شرکت سهامی جیپ در این نمایشگاه بازدید فرمودند ودرمورد مدل ۲۵۰۰ آریا که بمناسبت جشنهای ۲۵۰۰ ساله شاهنشاهی ایران ساخته شده و از فردا به بازار عرضه میشود ، سئوالاتی فرمودند که آقای جعفر اخوان رئیس هیئت مدیره شرکت سهامی جیپ توضیحات کافی بعرض رساند

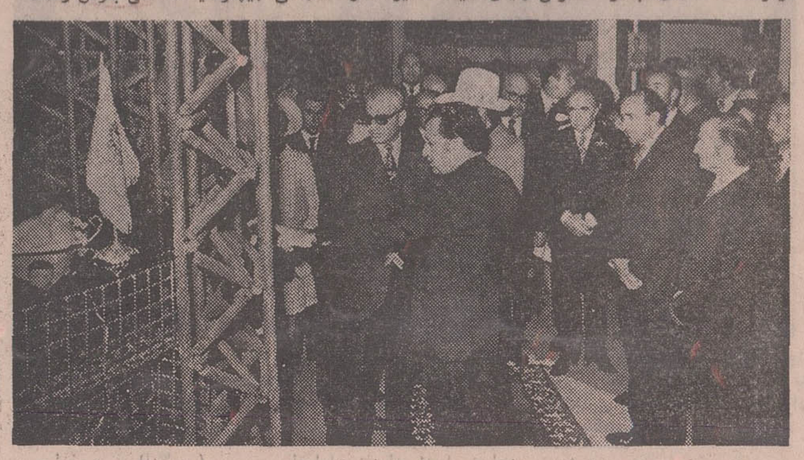

در غرفه کارخانجات نورد در بازدید شاهنشاه و شهبانو از غرفه کارخانجات نورد ایران و سایر کارخانجات وابسته به گروه صنعتی شهریار از آقای علی رضائی مدیر عامل گروه در خصوص پیشرفت امورمختلف توضیحاتی بعرض میرسانید

درغرفه کارخانجات ولکس هنگام بازدید شاهنشاه ازغرفه کارخانجات ولکس رشت، آقای مهندس یزدانیان مدیر عامل این کارخانجات توضیحاتی درموردورق های ساختمانی ولکس بعرض میرساند

در غرفه سازمان آب وبرق خوزستان ـ اعلیحضرتین در غرفه سازمان آب وبرق خوزستان در باره میزان تولید برق و محصول کارخانه نیشکر هفت تپه ووضع روستائیان و کارگرانی که دراین واحدمشغول کار هستند سئوالاتی فرمودند که از طرف مسئولین پاسخ داده شد.

اولین گزارش فرستاده اطلاعات ازپکن

درباره پینگ پنگ آسیائی و افریقائی در صفحه ٤

۱۰۰۰ دیپلمه

دردانشسراهای راهنمائی تحصیلی پذیرفته میشوند

در صفحه آخر

گرانی وکمیابی تخم مرغ

بنظر تولید کنندگان، بنکداران و فروشندگان چه عللی دارد

درصفحه ۱۹

چند حادثه در چند نقطه جهان

رومانی

دهها معدنچی زیر خروارها گل ولای زنده بگور شدند

انگلستان

مرتفع ترین ساختمان انگلستان منفجر شد

دانشجویان انگلیسی شلوار هیت را با تخم مرغ آلوده کردند

هند

۱۰۰ زائر با ۳٤ قایق در دریا ناپدید شدند

ایرلند

شورشیان ۷ پست گمرک را منفجر کردند

ترکیه

درتصادم تراکتور وکامیون ٤٦ نفر کشته ومجروح شدند

ونزوئلا

یك سناتور ویك روزنامه نویس به سفارت نیکاراگوئه پناهنده شدند

در صفحات ۲ ـ ۳ ـ و ٤

نماینده امریکا : رفتار نمایندگان سازمان ملل بسیار زشت بود

نمایندگان سازمان ملل هنگام سخنرانی نماینده امریکا سوت کشیدند!

جورج بوش نماینده امریکا گفت : سازمان ملل ممکن است به مسکو یا پکن منتقل شود .

در صفحه ۲

جشن ولادت والاحضرت ولیعهد در کاخ سعدآباد

در این عکس والاحضرت ولیعهد شمع های کیک تولد خود را روشن میکنند در کنار ایشان سمت راست والاحضرت علیرضا پهلوی و سمت دیگر والاحضرت شاهین فرزند والاحضرت شاهپور احمد رضا قرار دارند . علیاحضرت ملکه پهلوی جلوی میز کیک حضور دارند و شاهنشاه و شهبانو نیز در طرفین میز کیک دیده میشوند.

شرح در صفحه چهارم

برندگان جوایز اوراق مدارس یادبود تعیین شدند

بعدازظهر دیروز، طی مراسمی با حضور آقای عبدالرضا انصاری قائم مقام شورای مرکزی جشن شاهنشاهی ایران و قریب به چهارصد تن از مسئولان سازمان های دولتی، مدیران ونمایندگان بانکها و خریداران مدارس یاد بود ، قرعه کشی جوایز اوراق مدارس یادبود در سالن پذیرائی بانك ملی ایران انجام گرفت.

در آغاز این مراسم که از ساعت ۳۰ر٤ دقیقه بعد از ظهر آغاز شد ، آقای خوش کیش مدیر کل بانك ملی ایران و آقای میرهاشمی قائم مقام دبیر کل کمیته ملی بیکار جهانی با بیسوادی به ترتیب سخنانی ایراد کردند .

جریان مشروح قرعه کشی همراه با اسامی برندگان یك میلیون تومان پول و ۵۰ دستگاه پیکان جوایز اوراق مدارس یادبود و نیز اسامی برندگان جوایز اختصاصی بانك های کشور در شماره فردا به چاپ میرسد .

صفحات موزیك متن فیلم

داش آکل

اثر اسفندیار منفرد زاده

وسیله آهنك روز منتشر شد

قابل توجه آقایان اطباء (متخصصین کودکان)

واکسن سرخك *(MORATENE)*

ساخت کارخانه برناسویس

باعرض تشکر و امتنان بسیار از محبت‌های مبذوله شخصیت‌های گرانقدری که بامداد روز جمعه در مراسم تشییع وتدفین شادروان همسر و پدر عزیزمان **دکتر حبیب‌اله موید** شرکت فرمودند استحضار میدهد که مجلس تذکر آن شادروان از ساعت ٤ تا ۷ بعد ازظهر روزهای یکشنبه نهم ودوشنبه دهم آبانماه در منزل مسکونی آن عزیز از دست‌رفته واقع درخیابان پهلوی کوی پسیان خیابان سوم دست چپ خیابان جامی انتهای بن‌بست جامی شماره ۶۰ برگزار خواهد شد.

زینت‌السلطنه موید . دکتر عنایت موید . دکتر منوچهر موید. بهیه‌موید (خادمی) .لیلی موید (حافظی). دکتر اسکندر موید . دکتر هوشنگ موید . گیتی موید.

جمعیت شیرو خورشید سرخ ایران بانهایت تاسف درگذشت مرحوم مهندس ابوالقاسم شیوا بازرس هیات بازرسی کل جمعیت را بمخاندان آنمرحوم بخصوص بانو شیوا صمیمانه تسلیت عرض کرده و ازدرگاه خداوند برای بازماندگان صبر و شکیبائی میطلبد . آ ـ ۵۵۶۸۶

آگهی استخدام در ارتش شاهنشاهی ایران

۱ ـ ۲ آ ـ ۵۵۵۷۸ در صفحه ۱۱

اطلاعیه اداره کل بهداری تهران درباره زائرین بیت‌اله الحرام را در صفحه ۷ مطالعه فرمائید

آگهی ثبت‌نام و تعیین تاریخ انجام امتحانات مرکز تربیت معلم کودکان ودانش آموزان استثنائی

در صفحه ۱۰

آگهی اعطای بورس تحصیلی

در صفحه ۱۱

مناقصه TEH/SI مربوط به کلیدهای ۲۳۰ کیلوولت ولوازم تبعی حلقه دور تهران

پیرو آگهی قبلی مهلت تسلیم پیشنهادات مربوط به مناقصه فوق تا ساعت ۹ صبح روز سوم آذرماه ۱۳۵۰ تمدید میگردد . پیشنهادات رسیده در ساعت ۱۰ صبح همانروز باز و قرائت خواهد شد.

شرکت برق منطقه‌ای تهران

۱ ـ ۳ ۱ ـ ۵۵۸۲٤

نیمسار معظم سپهبد علیمحمد خادمی و بانو

بانهایت تاسف درگذشت شادروان جناب آقای دکتر حبیب‌اله موید راحضور نیمسار معظم وسرکار علیه بانو وبازماندگان محترم تسلیت عرض می‌نمایم.

محمد حسینخانی

نخستین کنگره صنایع داروسازی آرایشی و بهداشتی ایران

روز دوشنبه دهم آبانماه ساعت ۸ر۳۰ صبح درمتل اوین افتتاح خواهد شد از کلیه اعضاء محترم تقاضا میشود که درجلسات کنگره شرکت فرمایند . دبیر کل کنگره

اولین قرعه کشی بانک سپه در سال فرخنده ۱۳۵۰

برای دارندگان حسابهای پس‌انداز و پس‌انداز در گردش بزودی انجام میگیرد تاریخ و محل برگزاری آن طی اطلاعیه مجددی باستحضار خواهد رسید .

بانک سپه

سرمقاله

نکته اساسی درمورد قانون مالک ومستأجر

راجع به‌لایحه جدید مالک و مستاجر، بعضی نفسیرها بگوش‌میرسد که‌اشاعه آن به‌اصطلاح نقض غرض است ، یعنی احتمال دارد به روابط منطقی مالک و مستاجر ونظم سالم اجاره‌داری و اجاره‌نشینی خدشه‌یی وارد کند. حال آنکه هدف غیر ازین است.

تنظیم قانون جدید مالک ومستاجر از جمله اقداماتی است‌که درجهت رفع بحران «مسکن» صورت میگیرد . میدانید که تشویق مردم به‌سرمایه‌گذاری درکار ساختمان و ایجاد واحدهای مسکونی یک رکن عمده سیاست اخیر دولت درموضوع «مسکن» بشمارمی‌آید ودولت میکوشد با تدابیر مختلف ، سرمایه‌های راکد یا پولهایی را که در «بورس زمین» متمرکز شده است بطرف فعالیت‌های ساختمانی جلب کند.

این یک راه‌حل اصولی است. زیرا بموجب ساده‌ترین مبحث‌اقتصاد، رفع بحران‌هایی که ناشی از غلبه تقاضابرعرضه باشد موکول است به‌توازن عرضه و تقاضا . بحران مسکن نیز ازین‌اصل مستثنی‌نیست . این بحران ـ به تفاوت ـ در بیشتر شهرهای بزرگ و پرجمعیت دنیا بچشم میرسد و هرچه رشد جمعیت سریعتر باشد ، طبعا بحران‌مسکن شدیدتر است . چون بسیار مشکل است به‌آن سرعت که جمعیت مهاجر به‌شهرهای بزرگ روی می‌آوردو نسبت‌تکثیر جمعیت فزونی میگیرد‌بتوان برای مردم خانه ساخت ، خصوصا وقتی عوامل نیرومندی مثل‌معاملات زمین سرمایه‌ها را بطرف خود جذب کند و یا اینکه روابط مالک و مستاجر براساس محکم و روشنی استوار نباشد.

این پول واین فعالیتی که در سالهای بعد از جنگ صرف معاملات زمین شده و متاسفانه اثرات ناگواری براقتصاد عمومی ما،از جمله برموضوع مسکن ، گذارده است اگر در جهت تامین مسکن‌و فعالیت‌های سالم ساختمانی بکار میرفت مسلما ما دشواریهای امروز را در موضوع زمین و مسکن نداشتیم . منتهی در مسائل اقتصادی نمیتوان به‌تعارف واندرزگوئی و مبادی اخلاق متکی بود. پول مثل عقربک قطب‌نما به‌آن سمتی متوجه میشود که امنیت ومنفعت بیشتری سراغ کند. وقتی این فرصت فراهم است که انسان یک تکه زمین بخرد وبدون آنکه زحمتی بکشد . خرجی بکند، دردسری متحمل شود چند ماه بعد آنرابه‌دومقابل قیمت خرید بفروشد وصدی‌صد «یاحتی بیشتر!» سود ببرد، چه داعی دارد صاحب پول که سرمایه خود را در معامله دیگری بکار بگیرد و مثلا خانه بسازد و اجاره بدهد که برای دریافت مال‌الاجاره آن ، سرهربرج با مستاجرین زد و خورد داشته باشد؟

البته عکس آنهم صادق است . یعنی یکی از مهمترین علل که مردم را وامیدارد فرش زیرپای خود را بفروشند ودیگچه‌شانرا گرو بگذارند و باتحمل فرع‌سنگین ، خود را زیر بار قرض بیندازند تا بهر قیمت شده چهاردیواری برای خودشان بسازند و بدان‌پناه ببرند، دردسرهای اجارنشینی و بستوه آمدن از تحمیلات و فشارها و بد سلوکی بعضی مالکان است . والا برای بسیاری از طبقات از هرحیث ارجح است که در شرایط معقول خانه یاآپارتمانی اجاره کنند واجاره‌نشین بمانند .

اگر دقت کرده باشید اکثر آپارتمانهای چندین طبقه که طی سالهای اخیر در تهران ساخته شده و مرتبا برتعداد آنها اضافه میشود، از طبقه سوم چهارم ببالا خالی استو همینطور تعداد زیادی خانه‌دربست که یاصاحبانش جرات نمیکنند اجاره بدهند و به دردسر سروکله‌زدن با مستاجر بیفتند یا بقیمتی اجاره میدهند که مستاجر بسراغش‌نمیرود. چرا؟ برای اینکه «اصل» مال‌الاجاره منطقی ومتعادل نیست . برای اینکه قیمت زمین سرسام‌آور است و فعالیت‌های ساختمانی سرمایه‌سنگینی را طلب میکند . برای اینکه ضابطه دقیق ومحکمی برروابط مالک ومستاجر حکومت ندارد و پیداکردن مستاجر خوش‌حساب و منظم و بی‌آزار یا مالک منصف واهل منطق مثل زن‌گرفتن یا شوهر پیداکردن موکول است به‌شانس و تصادف !

بنابهمه این جهات ، یک قانون عادلانه و جامع و سنجیده که بتوان براساس آن رابطه منطقی و منصفانه وروشنی بین مالک و مستاجر برقرار کرد وحقوق هرکدام را دقیقا محفوظ داشت ، عامل بسیارموثری خواهد بود در رفع مشکلات وحل مساله مسکن .

لایحه جدید دولت نیز ناظر برهمین مقصود است و منافع‌مالکو مستاجر را به یک نسبت مورد توجه قرار میدهد .

کشورهای درحال توسعه اعلام‌کردند :

امریکا با قطع کمک ازرأی‌دهندگان بچین انتقام گرفت

واشنگتن ـ خبرگزاریها

حذف برنامه کمک های خارجی امریکا از طرف سنای آن کشور ناراحتی شدیدی در میان کشور هائی که از این برنامه استفاده میکنند بوجود آورده است .

بعقیده بسیاری از نمایندگان کشور هائی که اکنون در کنفرانس «لیما» شرکت دارند امریکا با این اقدام خواسته است از کشور هائی که بنفع قطعنامه آلبانی رای داده‌اند انتقام بگیرد .

نتایج رای گیری مجلس سنای امریکا هنگامی به لیما رسید که نودو پنج کشور شرکت کننده در این کنفرانس کوشش میکردند ، درخواست مشترکی برای افزایش کمک کشور های صنعتی به‌کشور های در حال توسعه تهیه کنند، نماینده فیلی پین در کنفرانس لیما اظهار داشت که پیشنهاد خواهد کرد که یك کنفرانس فوق‌العاده برای رسیدگی باین مسئله تشکیل شود .

نماینده هند در تفسیر تصمیم سنای امریکا از اینکه یك دولت بزرك از انجام قسمتی از مسئولیت های خودشانه خالی کرده است اظهار تاسف کرد.

در واشنگتن ویلیام راجرز وزیر امور خارجه امریکاضمن پیامی ازمجلس سنای آن کشور خواست که همپیوستگی‌امریکا را با کشور های دیگر جهان از نظر دورندارد، وبرنامه کمك های خارجی ایالات متحده را بحال خود ابقاء کند .

وزیر امور خارجه امریکا در پیام خود نوشته است : نمی ـ توانیم از کمك های مادی به متحدین خود چشم بپوشیم ، زیرا در این‌صورت ممکن‌است زندگی آنها بخطر بیافتد امریکا نمی تواند حقایق مربوط به هم پیوستگی ایالات متحده را به جامعه بشریت‌انکار کند.

راجرز در اعلامیه خود پس از توضیح این مطلب که ردلایحه کمك های خارجی امریکا از طرف سنای این کشوراجرای دکترین نیکسون را در مورد غیر متعهد کردن امریکاامکان ناپذیر میسازد اضافه میکند که اقدام مجلس سنا در روابط امریکا با سایر کشور ها و همچنین در امنیت ملی ما تاثیر ناگواری خواهد داشت .

«جان هاها» مدیر آژانس آمریکا برای‌توسعه بین‌المللی اظهار عقیده کرده است که حذف برنامه کمك های امریکا کشور هائی چون ویت‌نام‌جنوبی و کامبوج را که ایالات متحده تصمیم گرفته است برای حفظ ثبات اوضاع در جنوب شرقی آسیا از آنها پشتیبانی کند‌مورد تهدید قرار میدهد .

در لایحه کمك های خارجی امریکا که عصر روز جمعه در سنای امریکا ردشد ۵۶۵ میلیون دولار کمك اقتصادی بویت‌نام جنوبی و ۴۳۰ میلیون دولار کمك‌های نظامی و اقتصادی برای کامبوج در نظر گرفته‌شده بود در این لایحه همچنین اعتباربرای فروش ۳۰۰میلیون دولار مواد جنگی به‌اسرائیل پیش بینی شده بود .

امریکا اعتراف کرد که‌اکنون سازمان کمك به کشور های خارجی در حدود سه میلیارد و سیصد میلیون دلار اعتبار برای کمك های اقتصادی و نظامی‌به یکشور های خارج دراختیاردارد ولی با حذف کمك های خارجی اجرای برنامه هائی که برای سال مالی‌آینده‌تهیه‌شده امکان ناپذیر خواهد بود . وی اضافه کرد که کمك های خارجی امریکا در حقیقت سرمایه‌ای برای «دکترین» نیکسون‌بشمار میرود . و اگر نتوانیم بکشور های جنوب شرقی آسیا در ساختمان اقتصادی آنها کمك کنیم نمی توانیم از میزان‌نیرو خود در این کشور بکاهیم .

پرزیدنت نیکسون دیشب بلافاصله پس از پایان گفتگو های خود با مارشال تیتوئیس جمهوری یوگوسلاوی هنری کی‌سینگر مشاور سیاسی خود را پذیرفت و مدتی باوی‌درباره اختلافاتی که در مورد کمك های خارجی بین کاخ سفید واشنگتن و مجلس سنا بوجود آمده است به گفتگو پرداخت.

سخنگوی کاخ سفید پس از پایان‌این‌مذاکرات به‌خبرنگاران گفت : کنگره باید بیدرنك یك برنامه جدید برای کمك های نظامی امریکا تهیه کند . وی افزود که سیاست امریکا درباره کمك بکشورهای‌خارجی تغییر نیافته است .

محافل رسمی امریکا می ـ گویند که رد لایحه کمك‌های خارجی امریکادر هفتادکشوری که از این کمك استفاده می‌کنند تاثیر آنی نخواهد داشت زیرا امریکا میتواند با استفاده از بیش از چهار میلیارداعتباری که اکنون در دست دارد کمك های خود را باین کشور ها ادامه دهد باین ترتیب «شیر» کمك های امریکا ناگهان‌بسته نخواهد شد .

نیکسون گفت : عدم تعهد یوگسلاوی عامل حفظ صلح جهان است

واشنگتن ـ آسوشیتدپرس ـ مارشال‌تیتو وریچاردنیکسون در پایان مذاکرات دو روزه خود در کاخ سفید واشنگتن بیانیه مشترکی انتشار دادند و ضمن آن رئیس جمهوری امریکااعلام کرد که سیاست عدم تعهد یوگسلاوی یک عامل نیرومند حفظ صلح‌در سراسر جهان است .

نیکسون وتیتو متفقا‌اظهار نظر کرده‌اند که کشور های بیطرف میتوانند از طریق همکاری با دیگر ممالک دنیا نقش‌بزرگی در کمک به حل وفصل مسائل بین‌المللی‌ایفاء کنند . در همین اعلامیه بعد از یادآوری ملاقات قبلی رهبران دو کشور که سال گذشته هنگام سفر نیکسون به‌بلگراد صورت گرفت گفته شده است که صلح و امنیت قاره اروپا دو مقوله جدائی ناپذیرند .مارشال‌تیتو دیروز پس از ختم مذاکراتش با رئیس جمهوری آمریکا به هوستون‌رفت تا مرکزفضائی این کشور را تماشا کند .

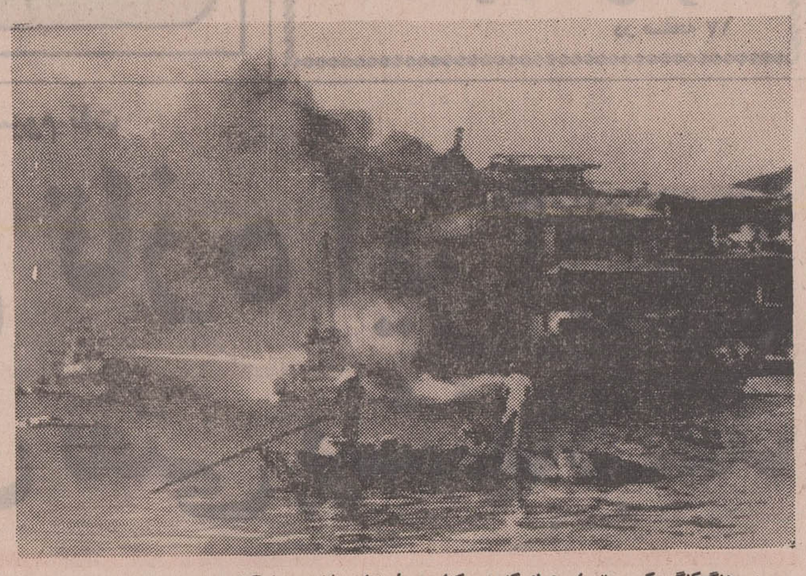

در هنگ‌کنگ یک رستوران‌بزرك که در کنار دریا قرار داشت‌دچار آتش‌سوزی شد و با وجودی که قایق های آتش‌نشانی از هر سوبرای خاموش کردن آتش تلاش میکردند رستوران ظرف چند ساعت به تل‌خاکستر تبدیل شد، در عکس رستوران در میان شعله های آتش‌و قایق‌ها در حال ریختن آب‌بسوی آن دیده میشوند .
عکس رادیوئی اطلاعات

گله شدید سفیر امریکا درسازمان ملل:

نمایندگان سازمان ملل هنگام نطق نماینده امریکا سوت زدند !

واشنگتن ـ خبرگزاری فرانسه ـ «جرج بوش» سفیر ایالات متحده در سازمان ملل متحد در یک کنفرانس مطبوعاتی اظهار داشت که رای روز دوشنبه مجمع عمومی در باره اخراج چین ملی از عضویت سازمان ملل متحد ضربت شدیدی به ارکان این سازمان وارده کرده است .

«جرج‌بوش» اضافه کرد قیافه مجمع عمومی آن روز بسیار زشت و زننده‌وکینه جویانه‌بود.. نمیدانم چرا ؟.

وقتی‌که من برای سخنرانی از کرسی خودبرخاستم صدای سوت زدن بلند شد .. این گونه رفتار جز آنکه به وجهه سازمان ملل متحد لطمه شدید وارد کند نتیجه دیگری ندارد .

اوتانت نیز از این گونه حوادث بسیار متاثر و ناراحت است و ما در این باره باهم گفتگو کرده‌ایم جرج بوش اضافه کرد که تاکنون بین امریکا ، فرانسه، انگلیس و چین ملی گفتگوها و تبادل نظرهائی در این مورد بعمل آمده است ، و عضویت چین در سازمان ملل متحد وضع را دشوارتر خواهد کرد ، زیرا قبل از پایان سال باید یک تصمیم قطعی اتخاذ شود .

جرج بوش ضمنا گفت لزومی ندارد که مجمع عمومی همیشه در نیویورک تشکیل شود . بلکه ممکن است‌مجمع در شهرهای دیگر از جمله مسکو و پکن تشکیل گردد .

نماینده آمریکا هنگام یادآوری خاطرات تلخ‌دوشنبه شب هفته گذشته اظهار داشت که بعد از اخذ رای مجمع عمومی نمایندگان بسیاری از کشورها به نزد وی آمدند و تاسف و نگرانی خود را از رفتار ناهنجاری که با او و با هیئت نمایندگی چین ملی شده ابرازکردند.

بوش گفت : با اینکه چین ملی از قدیمی ترین اعضاء سازمان ملل متحد بود ، معهذا وقتی که اخذ رای به پایان رسید ـ نمایندگان کشور هائی که به نفع چین کمونیست رأی داده بودند به هیئت نمایندگی چین ملی پشت کردند و من این رفتار ناهنجار را هرگز فراموش نمی‌کنم .

بوش آنگاه در باره جانشینی اوتانت سخن گفت و اظهار عقیده کرد که ورود چین کمونیست به سازمان ملل کار پیدا کردن یک جانشین برای اوتانت را بسیار پیچیده‌تر خواهد کرد .

۳ دلیل که باعث قطع کمکهای خارجی امریکا شد

واشنگتن ـ یونایتدپرس ـ در تحلیل دلایلی که دو روز پیش موجب شد تا مجلس سنای آمریکا برای اولین بار در ۲۳ سال اخیر رای به‌قطع و تعلیق کمکهای خارجی این کشور بدهد بعضی از مفسران آمریکائی برای‌سه‌عامل اهمیت بیشتری قائلند :

۱ـ نخست اینکه ریچارد نیکسون رئیس جمهوری آمریکا با سیاست چینی خود وبا پذیرفتن عضویت چین کمونیست در سازمان ملل متحد جناح محافظه‌کاران سنای آمریکا را آزرده‌کرده‌است.

۲ـ بااینحال نیکسون با واکنشی خشم‌آلود و اهانت‌آمیز که در برابر پیروزی چین کمونیست در سازمان ملل متحد ودربرابر شادی وشعف طرفداران ضدامریکائی بهبود رابطه باپکن نشان داد جناح لیبرالهای سنا را نیز از خود بسختی رنجاند .

۳ـ از همه اینها گذشته نیکسون با برخاشگریهایش در برابر لایحه اصلاحیه کوپر ـ چرچ که خواستارتقلیل اعتبارات نظامی آمریکادرهندوچین بودند کبوترهای سنای این کشور را نیز بکلی از اطراف خودپراکنده ساخت .

به‌این ترتیب ائتلاف شگفت‌انگیزی که ۵شنبه گذشته بین محافظه‌کاران و لیبرالها و مخالفان جنگ هندوچین در سنای آمریکا بوجود آمد و باعث شکست برنامه کمك های خارجی آمریکا شد نباید تعجب‌آور باشد .

ژنرال گریواس برای جنك با ماکاریوس آماده میشود

نیکوزیا ـ ناظران سیاسی در نیکوزیا اظهار داشتند که بدون شک ژنرال گریواس بدرخواست جدید اسقف ماکاریوس ترتیب اثر نخواهد داد .

بنظر میرسد که رهبر سازمان سابق «ائوکا» برای ادامه نبرد و برپا کردن جنگهای چریکی در جزیره‌قبرس تصمیم راسخ گرفته و تا هنگامی که مقدمات کار را بطور کامل فراهم نکرده است از پناهگاه خود خارج نخواهد شد .

گفته میشود که گریواس اکنون بیش از سی گروه رزمی از طرفداران خود تشکیل داده است و در هریک از این گروهها ۱۵۰ تا ۲۰۰ نفر خدمت می‌کنند .

انتظار میرود طی چند روز اخیر دولت ماکاریوس باقدامات دامنه‌داری برای مقابله در برابر فعالیت های آینده گریواس دست بزند .

نگرانی مصر از توافق شوروی وامریکا

قاهره ـ روزنامه اخباراليوم در شماره امروز خود نوشته است که سفر آینده نیکسون به شوروی ممکن است به حصول توافق بین مسکو و پکن و واشنگتن بزیان آرمان اعراب منجر شد.

اخباراليوم اضافه کرده است که اعراب باید بدقت مراقب این مسافرت باشند زیرا هرگونه تغییری در روش یکی از دولت های بزرگ نسبت به آرمان اعراب ممکن است به حصول توافق بین مسکو و واشنگتن بزیان آرمان اعراب منجر شود.

اخباراليوم اضافه کرده است که اعراب باید بدقت مراقب این مسافرت باشند زیرا هرگونه تغییری در روش یکی ازدولت های بزرگ نسبت به آرمان اعراب ممکن است کیفیت مسئله را کاملا تغییر بدهد اخباراليوم نوشته‌است در تاریخ معاصر نمونه هائی وجود دارد که نشان میدهد اعراب باید کاملا مراقب اوضاع باشند . مثلا در اوایل قرن حافر مصر به پشتگرمی دوستی فرانسه میخواست استقلال خود را باز یابد و نتیجه این‌شد که درسال ۱۹۰۶ قراردادی بین فرانسه وانگلیس امضاء شد ودو دولت مناطق نفوذ را بین خود تقسیم کردند و مصر دوستی خودرا با فرانسه از دست داد و انگلیس باشغال خاک مصر ادامه داد.

باغ بهشت

طراحی فضای سبز منزل مسکونی و ییلاقی شما را گروه مهندسین کشتمان که بهترین مهندسین ازموده را در اختیار دارد بعهده‌می‌گیرد . باغ شما را بصورت بهشت در می‌آورد.
تلفن ۸۲۴۹۶۰

MANAGER

Full time manager required with at least five years experience in English Commercial Correspondence and international trade. Attractive terms. May start work now or after few months. For appointment please telephone 822035-7 Mr. Foroughi only Sundays and Tuesdays 10 to 12 a.m.

در ریزش معدن :

کوهی از گل ولای دهها معدنچی را زنده بگور کرد

وین ـ دولت رومانی اعلام کرد که در فاجعه ریزش‌معدن در ناحیه سونتز ـ ساکار پمپ ۴۵ نفر کشته و ۸۸نفر دیگر زخمی شده‌اند .

درگزارش منابع رومانی نوع معدنی که صحنه این مصیبت بوده ذکر نشده است دروین افراد مطلع اظهار داشته‌اندکه در تاریخ رومانی مدرن چنین حادثه بزرگ و خونینی در معادن این کشور سابقه نداشته است.

در گزارشی که بوسیله خبرگزاری‌رومانی«آگرپرس» درباره‌حادثه‌معدن‌ترانسیلوانی انتشار یافته‌به جزئیات‌تازه‌ای اشاره شده است .

طبق این گزارش بعد از فرو ریختن تیرها و دیرکهائی که بین قسمت درونی معدن و صخره‌های اطراف حایل می شود کوهی از گل ولای ده‌ها کارگر و کارمند را زنده بگور کرده و انبوه گل ولای‌قسمت بزرگی‌ازتاسیسات‌اداری معدن را نیز مدفون کرده است .

این حادثه در ناحیه کوهستانی ترانسیلوانی‌که در افسانه‌هابعنوان کتام‌دراکولای خون‌آشام شهرت دارد اتفاق افتاده است .

معدنی که این فاجعه درآن روی داده در حدود ۲۵۰کیلو متر از سمت شمال غربی، از بخارست فاصله دارد .

دانشجویان‌انگلیسی هیث وویلسون را «هو» کردند

درعکس هارلد ویلسون نخست‌وزیر سابق و رهبر حزب کارگر که‌در جریان بحث پیرامون ورود انگلستان به بازار مشترک حزب‌اودچار شکاف و اختلافات داخلی بزرگی شده هنگام تبریک گفتن به ادوارد هیث نخست وزیر انگلستان بمناسبت دریافت درجه دکترای‌افتخاری تکنولوژی‌از دانشگاه‌برادفورد» دیده میشود .
عکس رادیوئی اطلاعات

برادفورد (انگلیس) ـ آسوشیتدپرس ـ ۵۰۰دانشجوی دانشگاه برادفورد انگلستان در پایان مراسمی که برای اعطای دکترای افتخاری به ادوارد‌هیث نخست‌وزیر‌انگلستان برپا شده بود اورا هو کردند، برایش سوت کشیدند و بوسیله تخم مرغ‌پاچه‌شلوار اورا آلوده کردند.

دکترای افتخاری بوسیله‌هارولد ویلسون رهبر حزب کارگر که در عین حال رئیس دانشگاه برادفورد است به ادوارد هیث داده شد.

دانشجویان علیرغم ماموران پلیس که تقلای زیادی برای متفرق کردنشان بخرج میدادند ـ علاوه‌بر نخست‌وزیر حاضر ـ نخست‌وزیرسابق ـ یعنی‌ویلسون را نیز هو کردند.

بعدازرای‌مجلس عوام انگلستان که عضویت آینده این کشور را دربازار مشترک اروپا تضمین کرده‌است ، شش کشور عضو این‌بازارهفته آینده برای تعیین روابط آینده خود با آمریکا وسایرکشور های جهان اقدامات تازه‌ای انجام خواهند داد .

در خلال‌هفته‌آینده قراراست جمعا سه‌جلسه‌مهم با شرکت مقامات بازار مشترک تشکیل شود.

دریکی‌از این جلسات روابط بازرگانی و گمرکی در منطقه بازرگانی آزاداروپا مورد بحث قرار خواهد گرفت.

شورشیان ایرلند ۷ پست گمرکی را منفجر کردند

بلفاست‌ـیونایتدپرس ـ تروریستهای ارتش‌جمهوری‌خواهان ایرلند شمالی ظرف نیمساعت ۷ پست گمرکی را در نواحی نزدیک به مرز جمهوری ایرلند جنوبی منفجر کردند .

در یکی از این حملات که در ناحیه حکومتی برن صورت گرفت مردی که بعدا معلوم شد از اعضاء ارتش غیر قانونی جمهوریخواهان ایرلند شمالی است از یک کامیون در برابر پاسگاه گمرک محلی پیاده شده بسته‌ای را که در دست داشت جلوی پیشخوان پاسگاه گذاشت و به ماموران گمرک گفت : این یک بمب است ماموران سراسیمه بهر طرف فرار کردند و تنها چند لحظه بعد بمبی که بصورت بسته‌بندی شده روی پیشخوان قرار گرفته بود منفجر شد و ویرانی سنگینی ببار آورد .

مرد تروریست بار دیگر سوار به کامیون شد و پیش از آنکه کسی فرصت دسترسی یافتن به او را بدست آورد گریخت.

وزیر خارجه جدید عراق تعیین شد

بغداد ـ خبرگزاری فرانسه ـ مرتضی سعیدعبدالباقی بدستور رئیس جمهوری عراق بوزارت امور خارجه و تشکیل وزارت اقتصاد این کشور منصوب‌شد.

عبدالباقی که تاکنون پست وزارت اقتصاد را بعهده داشت جانشین‌عبدالکریم شیخلی‌میشود که روز۲۸ سپتامبر باتفاق‌صالح مهدی عماش معاون رئیس جمهوری از کلیه پست های دولتی و حزبی خود برکنار شدند .

پس از آن شیخلی بسمت نماینده دائمی عراق در سازمان ملل‌متحد وصالح مهدی عماش به پست سفارت عراق در مسکو برگزیده شدند .

صالح‌مهدی‌عماش دیروز بغداد را بسوی محل ماموریت جدید خود ترك گفت .

شماره‌های‌تلفن دکتر ایرج نجات متخصص بیماریهای کودکان از امریکا باین شرح تغییر یافته است.
منزل ۶۲۰۳۹۳ـ مطب ۶۶۱۰۸۸

بهترین کت‌وشلوارهای مردانه و پسرانه‌از شیک‌ترین پارچه‌ها، باطرح و دوخت‌عالی
مغازه پیرایش ـ لاله‌زار

آقای دکتر محمد علی شمعی متخصص اعصاب وروان
از مسافرت اروپا مراجعت نمودند
خیابان تخت طاوس پلاك ۷۳ تلفن جدید مطب ۶۲۲۳۱۰

آموزشگاه فضیلت با کادر آموزشی برجسته وبی‌نظیر برای کلاس های
ششم طبیعی وششم ریاضی
ثبت نام مینماید .
فیزیك و مکانیك : حشمت‌الله قدمی ـ عباس‌خانپور
شیمی:دکتر حسین موسویان حساب استدلالی:حریرچی
جبر : غلامحسین ایزدیار مثلثات : صدیق‌آرا
ترسیمی رقومی و هندسه مخروطات : میرزاطاهری
زبان : محمود میردامادی
فیزیولوژی حیوانی: دکتر امیر افشاری
فیزیولوژی گیاهی: محمد دربندی
ادبیات فارسی : دکتر محمد فاضل‌نیا
تکامل : قاسم منوچهریان .
فضیلت
خیابان امیریه نبش منیریه تلفن ۴۲۶۴۵

لحظات حساس برای دیپلماسی امریکا

تفسیر سیاسی

رد لایحه ۲ میلیارد و ۹۰۰ میلیون دلاری کمک های خارجی آمریکا از طرف سنای این کشور به تلافی‌تصویب قطعنامه آلبانی در مجمع عمومی سازمان ملل متحد که منجر به ورود چین به این سازمان شد ، بیش‌از آنچه که تصور می‌رفت‌رهبران‌آمریکا را نگران ساخته است .

این واقعه که پریشب صورت گرفت در عین حال اضلاع مثلث وقایع مهم ۶ روز اخیر را تکمیل کرد .

این‌وقایع‌با عضویت چین در سازمان ملل متحد آغاز شد و دومین حادثه موافقت پارلمان‌انگلستان باورود این کشوربه بازار مشترک اروپا بود .

۳ حادثه مهم یک هفته اخیر به هم بستگی دارند و تابع چند ماه آینده جهان از تاثیرات و تحولات آنها باشی خواهد شد .

عضویت چین در سازمان ملل‌همه‌مسائل و تلاش های جهانی را تحت تاثیر قرار داد و تلاش نهائی برای ورود انگلستان به بازار مشترک‌اروپا را تسریع کرد و باعث رد لایحه کمک‌های خارجی آمریکا شد .

اقدام سنای آمریکا در مورد خودداری از تصویب لایحه کمک های خارجی ، تمام وقت دیروز و دیشب نیکسون را گرفته بود . وی در باره نتایج این عمل با مشاوران‌خود از جمله‌هنری کی‌سینگر تبادل نظر کرد . نیکسون می کوشد که سنا را برای طرح مجدد این لایحه آماده کند ، زیرا در غیر این صورت دکترین وی بمخاطره می‌افتد که می‌خواهد آمریکا کمک های لازم را در اختیا رممالکی که در معرض‌خطرهستند می‌گذارد تا با خود یاری یکدیگر و بدون استفاده از سربازان امریکائی‌خطررا دفع کنند.

همچنین قطع این کمک ها مانع اجرای تعهداتی می‌شود که آمریکا به کشور های دیگر سپرده است ،

اگر قطع این کمک ها واقعا عملی شود و سنا زیر بار برقرار کردن آن نرود، ممالکی چون ویتنام جنوبی اقتصاد آشفته‌ای خواهند داشت و اقتصاد اسرائیل شدیدا تحت فشار قرار خواهد گرفت و رشته های پیوند آمریکا با جهان‌سست خواهد شد و این کشور به انزوای قبل از جنگ‌جهانی اول بازخواهد گشت .

بسیاری از صاحبنظران به برقرار شدن کمک های خارجی آمریکا خوشبین هستند و معتقدند که اقدام سنای آمریکا تنها به عنوان یک هشدار شدید باقی خواهد ماند . باوجود این دیپلماسی آمریکا اینک لحظات حساسی را می ـ گذراند ، از یک طرف باید قبل از آنکه اعتبارات سابق برنامه کمک های خارجی قطع شود ،سنارا مجبور به تجدیدنظر در تصمیم خویش کند و از طرف دیگر خود را آماده روبرو شدن با نمایندگان چین در مراجع بین‌المللی سازد و آثار مسافرت‌های‌رهبران شوروی به ممالک مختلف را خنثی سازد و با لجبای اسرائیل مقابله‌کند . اسرائیل اخطار کرده است مادام که آمریکا از تحویل فانتومهای دیگری به اسرائیل اجتناب ورزدآن دولت حاضر نخواهد شد براساس طرح جدید وزیر امور خارجه آمریکا ،برسر بازگشودن کانال سوئزوارد بحث شود .

دریك اعلامیه مشترك :

برژنف و پمپیدو نقض ناپذیری مرزهای اروپا را تأیید کردند

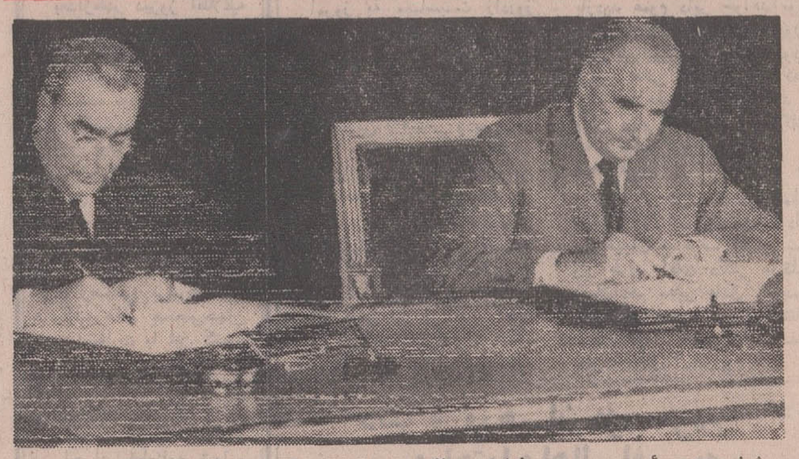

ژرژ پمپیدو رئیس جمهوری فرانسه و لئونید برژنف دبیر کل حزب کمونیست شوروی در اعلامیه مشترک خود اعلام کردند که قصد دارند دوستی شوروی و فرانسه را بصورت یک عامل دائمی در زندگی بین‌المللی درآورند. آنها در اعلامیه مشترک خود خواستار ازسرگرفته شدن ماموریت یارینگ و تشکیل کنفرانس امنیت اروپا شدند . درعکس رهبران دوکشور هنگام امضای اعلامیه مشترک دیده میشوند .
عکس رادیوئی اطلاعات

پاریس ـ یونایتدپرس ـ لئونید برژنف دبیر کل حزب کمونیست شوروی در پایان اقامت شش روزه خود در فرانسه باتفاق ژرژپمپیدو رئیس جمهوری این کشور بیانیه مشترکی را که در آن بکار بردن زور و تهدید علیه همسایگان محکوم شده است امضاء کرد.

طبق اظهار مقامات فرانسوی برژنف بتقاضای پمپیدو امضاءخود را در پای بیانیه‌ایکه نقض ناپذیری سرحدات دیگران را تاکید میکند قرار داده است.

در دوماه اخیر یعنی از هنگامی که دبیر کل حزب کمونیست شوروی بامارشال تیتو رئیس جمهوری یوگسلاوی دربلگراد ملاقات کرد این دومین بار است که اصل نقض ناپذیری مرز های دیگران از طرف وی مورد تائید قرار گرفته است.

در سال ۱۹۶۸ هنگامیکه نیرو های پیمان ورشو خاك چکسلواکی را اشغال کردند در محافل اروپائی عقیده عمومی این بود که مداخله برعلیه چکها به توصیه دبیر کل حزب کمونیست شوروی صورت گرفته است.

در اعلامیه پایان سفر برژنف به پاریس از طرف وی و رئیس جمهور فرانسه گفته شده است که دو کشور خود را متقابلا متعهد میدانند تا برای حفظ و تحکیم صلح و امنیت اروپا بایکدیگر همکاری کنند و با آغوش باز همکاری های دیگر ممالک اروپائی را برای رسیدن به همان هدف بپذیرند.

علاوه بر اصول نقض ناپذیری مرز های موجود اروپا و عدم مداخله در امور کشور های دیگر احترام به برابری و استقلال کشور های دیگر وعدم توسل به زور نیز اصول دیگری است که لزوم رعایت آنها در بیانیه مشترك برژنف و پمپیدو تاکید شده است.

مقامات رسمی فرانسه در پایان دیدار برژنف تایید کردند که پمپیدو نتوانسته است تقاضای شوروی را دایر بر لزوم کاهش متوازن نیرو های شرق و غربدر اروپا بصورتی که از طرف شوروی عنوان شده است تایید کند.

در بیانیه مشترك دیگری که بموازات اعلامیه مذکور درپاریس انتشار یافته برژنف و پمپیدو ضرورت همکاری دو کشور را به نفع تشکیل کنفرانس امنیت اروپائی یادآوری کرده‌اند.

برف وسرمای شدید دراروپا

صوفیه ـ موج سرمای شدیدی سراسر بلغارستان را فرا گرفته است. دیشب درشهر «کنجا» در شمال بلغارستان گرماسنج ۷ درجه زیر صفر را نشان میداد. ریزش برف در ۲۴ ساعت در کلیه مناطق جنوب شرقی بلغارستان وشهر صوفیه ادامه داشت .
درپایتخت بلغارستان بامداد امروز گرماسنج دو درجه زیر صفر را نشان میداد .
در یونان نیز هوا بشدت سرد و در کوه بلیون، برف سنگینی نشسته است. ارتفاع برف در بعضی مناطق به ۵۰ سانتیمتر رسیده است .
براثر کولاک و طوفان شدید یک زن هفتاد ساله دردهکده «پله پونز» تلف شده است.

در مرزهای هند و پاکستان تیراندازی شدیدی روی داد

راولپندی ـ خبرگزاری فرانسه ـ ژنرال یحیی‌خان رئیس جمهوری پاکستان اعلام داشت : کلیه پاکستانیهای مسلمان و هندو که درجریان حوادث اخیر پاکستان شرقی را ترک گفته‌اند درصورتی که بخواهند به خانه های خود باز گردند با آغوش باز پذیرفته خواهندشد و آنها میتوانند با خیال راحت کار و فعالیت خود را در این کشور از سر گیرند.

رئیس جمهوری پاکستان اضافه کرد که دولت وی همه‌گونه کمک به مهاجران پاکستانی خواهد کرد تا آنها بتوانند در ایالت شرقی مستقر شوند.

ژنرال یحیی‌خان پس از اظهار تاسف از اینکه هند با انتشار آمار و ارقام دروغین درباره تعداد مهاجران بنگالی همه جهانیان را فریب داده است دولت هند رامتهم کرد که در راه بازگشت پناهندگان اشکالات و موانعی بوجود میاورد . ژنرال یحیی خان با پیشنهاد جامعه بین‌المللی درباره استقرار ناظران بیطرف در دوسوی مرزهای هند و پاکستان موافقت کرد و گفت : پاکستان میانجی‌گری و مساعی جمیله اوتانت دبیر کل سازمان ملل متحد را پذیرفته است ولی متاسفانه دولت هند از قبول این پیشنهاد خودداری کرده است.

رئیس جمهوری پاکستان گفت : کمی بیش از دو میلیون نفر از ایالت شرقی به هند رفته‌اند و ما حاضریم یک سازمان بیطرف تحت کنترل بین‌المللی به هند رفته و درباره تعداد حقیقی پناهندگان پاکستانی در اردوگاه های هند تحقیقات جامعی بعمل آورد و اگر هند بدرستی ارقام آماری که درباره پناهندگان پاکستانی انتشار داده اطمینان داشته باشد باید این پیشنهاد را بپذیرد.

گلوله باران

ازطرف دیگر رادیو پاکستان گزارش داد که هند گلوله‌باران مناطق مرزی پاکستان را از سر گرفته وبافروریختن ۱۸۰۰ گلوله ۲۸ نفر را کشته و ۱۷ نفر را زخمی کرده است.

هند همچنین ناحیه «دینابور» و «جسور» را پیوسته با توپخانه سنگین و خمپاره‌انداز گلوله‌باران میکند.

در دهلی نو خبرگزاری هند گزارش داد که سی و پنج هزار نفر ازنیروهای مسلح پاکستان با پشتیبانی واحد های توپخانه در جنوب غربی بنگال شرقی بین «راجشاهی» و «ساتاخیرا» موضع گرفته‌اند باین ترتیب اوضاع در مرز های دو کشور باردیگر سخت بوخامت گرائیده است .

خبرگزاری هند افزود که دست کم پنج تیپ پاکستانی در منطقه مرزی «دارسنا» و «مهرپور» موضع گرفته‌اند . پاکستانی ها لوله های توپ و خمپاره‌انداز های خودرا بسوی مناطق سوق الجیشی هند هدف گیری کرده‌اند . اکنون پاسگاه مقدم نیرو های پاکستانی در راه «جسور ـ داکا» مستقر شده است.

خبرگزاری هند ضمنا گزارش داد که نیرو های پاکستانی در مرز های هند بسوی یک هواپیمای هندی که برفراز ناحیه «چمب» در ایالت «جامو ـ کشمیر» پرواز میکرد آتش گشودند ولی به هواپیمای هندی آسیبی وارد نشد. خبرگزاری هند ادعا کرد که نیرو های پاکستانی با این اقدام خود مقررات آتش‌بس را در مرز های هند و پاکستان نقض کرده‌اند.

مارشال شوروی

مارشال هوائی «کوتاخف» فرمانده ارتش هوائی شوروی برای یک دیدار شش روزه از هند وارد دهلی نو شد .
محافل سیاسی پایتخت هند اظهار داشتند که مارشال «کوتاخف» بدعوت فرمانده نیروی هوائی هند مارشال «لعل» به هند مسافرت کرده است ولی محافل سیاسی عقیده دارند که فرمانده نیروهای هوائی شوروی بدنبال تیرگی روزافزون روابط هند و پاکستان به دهلی‌نو سفر کرده است .

آلون گفت : بین مذاکرات صلح و تحویل فانتوم رابطه مستقیم وجوددارد

تل‌آویو ـ خبرگزاری فرانسه ـ ایگال آلون معاون نخست وزیر اسرائیل در یک مصاحبه رادیوئی گفت : بنظر دولت اسرائیل ، بین تحویل هواپیمای فانتوم و قبول پیشنهاد های اخیر آمریکا برای گشایش کانال سوئز رابطه مستقیم وجود دارد .

آلون گفت : اگر اسرائیل قبول کند که اسرائیل با میانجی‌گری آمریکا بطور مستقیم یا غیرمستقیم بامصر وارد مذاکره شود واشنگتن باید تحویل هواپیما های فانتوم را به ارتش اسرائیل از سر بگیرد آلون گفت که روش آشتی‌ناپذیر مصر هرگونه ابتکار آمریکا را برای گشودن کانال سوئز عقیم خواهد گذاشت ما حاضریم خط بارلو را در چهارچوب صلح با اعراب تخلیه کنیم ولی مصر اصولا حاضر بمذاکره با اسرائیل نیست معاون نخست وزیر اسرائیل گفت : حوادث اخیر باید بمصر ثابت کند که چاره دیگری جز انجام مذاکرات مستقیم با اسرائیل ندارد .

این مذاکرات ممکن است رسمی یا محرمانه باشد و در هرصورت بعقیده ما از آن نتایج مثبتی بدست خواهد آمد .

اخبار کوتاه جهان

خلع سلاح و توسعه

● لیما ـ «انتونو وراتوزا» نماینده یوگسلاوی درکنفرانس کشور های جهان سوم در لیما اظهار داشت که مسائل توسعه با امر خلع سلاح رابطه نزدیک دارد. یوگسلاوی تنها کشور اروپائی است که که در « گروه ۷۷ کشور » ـ (ممالک در حال رشد که عملا تعدادشان در کنفرانس لیما نزدیک به یکصد کشوراست) عضویت دارد.
نماینده یوگسلاوی که یکی از وزیران شورای فدرال این کشور است گفت:
تاوقتی در رقم سرسام آور ۲۰۰ بیلیون دلار مخارج تسلیحاتی سالانه جهان کاهش حاصل نشود بدشواری می‌توان انتظار داشت که ازلحاظ مالی دراجرای برنامه ها توسعه و عمرانی گشایشی حاصل شود.

برخورد تراکتور و کامیون

● استانبول ـ براثر برخورد یک تراکتور با یک کامیون در ناحیه « ماراس » واقع در شمال مرز های سوریه شانزده نفر کشته شدند و سی نفر دیگر بشدت زخمی گردیدند . قربانیان این حادثه کارگرانی هستند که در یک مزرعه پنبه کار میکردند.

پناهنده شدند

● کاراکاس ـ سربازان ارتش ونزوئلا دیشب بعد از آنکه یکناشر بزرگ مطبوعات محلی ویکی از سناتور های این کشور به سفارت نیکا راگوئه در کاراکاس پناهنده شدند سفارتخانه مذکور را محاصره کردند.
ناشر بزرگ روزنامه وسناتور ونزوئلائی باتهام برملاکردن اسرار نظامی ونزوئلا در این کشورتحت پیگرد قراردارند.
یک بازپرس نظامی کاراکاس روز گذشته قرار بازداشت سناتور فراری را که میگوید آنجل کاپریس» نام دارد صادر کرده است.
سفارت نیکاراگوئه با تقاضای پناهندگی سناتور مذکور و روزنامه نگار یادشده موافقت کرده است.

سوگند ریاست جمهوری

● سایگون ـ وان‌تیو رئیس جمهوری ویتنام جنوبی امروز برای آغاز دومین دوره ریاست جمهوری خود سوگند یاد کرد. مراسم ادای سوگند در ساعت ۹ صبح بوقت محلی برپا شد و در آن دیپلمات های خارجی و شخصیت‌های برجسته حضور داشتند.
وان‌تیو که ۴۸ سال دارد و روز سوم اکتبر جاری برای دومین بار بریاست جمهوری ویتنام جنوبی انتخاب شده است در مراسم امروز گفت: در برابر مردم سوگند میخورم که از منافع ملتم پاسداری کنم، احترام قانون اساسی را نگهدارم، به هموطنانم خدمت کنم و به وظایف و مسئولیت های ریاست جمهوری عمل نمایم.

عزیمت کاسیگین

● میامی ـ الکسی کاسیگین نخست وزیر شوروی پس از یک بازدید دوستانه ٤ روزه از کوبا این کشور را بقصد مسکو ترك گفت.
کاسیگین هنگام اقامت در کوبا چندبار با فیدل کاسترو ملاقات و مذاکره کرد.
رادیو هاوانا گفت روز دوشنبه اعلامیه مشترکی بطور همزمان در مسکو و هاوانا انتشار خواهد یافت.

زائران غرق شدند

● دهلی نو ـ خبرخزاری هند گزارش داد یکصد زائر هندی که عازم محراب «پوری» در ایالت «اوریسا» بودند دروسط دریا ناپدید شده‌اند. آنها با ۳۴ قایق ماهیگیری درحرکت بودند ولی تاکنون هیچگونه اثری از آنها بدست نیامده است.

شناسائی چین

● آتن ـ آسوشیتدپرس ـ دولت ضد کمونیست یونان تصمیم گرفته است با چین کمونیست رابطه سیاسی بر قرار کند .
منابع رسمی آتن که این خبر از قول آنها منتشر شده‌است انکار نمیکنند که یونان پس ازبرسمیت شناختن آلبانی وفادارترین متحد اروپائی چین کمونیست وبعدازعضویت این کشور در سازمان ملل متحد احساس میکنند که زمینه مساعدی جهت برقرار کردن رابطه سیاسی با رژیم پکن فراهم شده است.
یونان پس از شناسائی چین کمونیست بخودی خود رابطه خودرا باچین ملی از دست خواهد داد.

تلویزیون
جام جهان نما
مجهز به ماسك مخصوص
که چشم‌ها را خسته نمیکند

از امشب در برنامه افتتاحیه
کاباره مجلل میامی

ریتا پاونه
خواننده برجسته ایتالیائی
فقط بمدت پنج شب
باانضمام سه ساعت آتراکسیون از برنامه‌های برگزیده کاباره‌های بزرگ اروپا ـ تلفن رزرو ۶۳۰۲۰۰

کلاسهای جدید کنکور
آموزشگاه خزائلی
کلاسهای جدید مسابقات ورودی دانشگاهها و مدارس عالی (علوم ـ پزشکی ـ ادبیات . حقوق) ازپانزدهم آبانماه دایر میگردد . ثبت نام همه روزه صبح وعصر بعمل می‌آید .
نشانی: شاه‌آباد ـ کوچه محمودی ـ تلفن ۳۹۱۸۸۱

ماشین آلات ولوازم رخت شوئی
میلنور «امریکا»

کارخانجات میلنور «امریکا»
عظیمترین ماشینهای رختشوئی را برای هتلها، متلها، بیمارستانها، رختشوئیخانه های عمومی ومنازل، میسازد. ماشینهای رختشوئی «میلنور» شهرت جهانی دارد زیرا
● استحکام ودوام استثنائی وعمر طولانی دارد
● کارکردن با آن بسیار آسانست
● مخارج استفاده از آن بسیار کم است
● سرویس مورد اعتماد میلنور همیشه در دسترس شماست.

تهیه ونصب در ایران: شرکت سهامی شعله خاور ـ تخت جمشید ـ چهارراه بهار ـ تلفن ۲۶-۸۲۹۰۲۱

حراج بزرگ پتوی
پرنیان
با ۵۰ درصد تخفیف
ادامه دارد
فروشگاه مرکزی پرنیان: بین سه‌راه شاه و چهارراه شیخ‌هادی
فروشگاه مهجور: امیریه چهارراه مختاری
فروشگاه ثریا: خیابان سعدی
فروشگاه محبی: خیابان فرح‌آباد سه‌راه سلیمانیه
فروشگاه مرکزی سپه: غرفه پرنیان
فروشگاه بزرگ پتو: میدان شهناز اول خیابان تهران نو
فروشگاه پر: نواب شمالی جنب دانشکده علوم

هیس
حراج چینی های
هیس
حراج چینی های هیس
در فروشگاه های
کایزر
لاله‌زارنو و فروشگاه گوهرشب
روزولت شمالی مقابل پمپ بنزین

بانک اعتبارات تعاونی توزیع
DISTRIBUTORS COOP. CREDIT BANK
حساب مشارکت تعاون
باسود تضمین شده بمیزان حداقل ۸½ درصد در
بانک اعتبارات تعاونی توزیع
ابتکاری جالب ومفید
هموطن عزیز! شما اگر پولی دارید وبهر علتی نمیخواهید یا نمیتوانید آنرا شخصاً درجریان معاملات بازرگانی بگذارید واز اینراه سودی ببرید ویا نمیخواهید درحساب پس انداز بگذارید واز بهره وجوایز آن بهره‌مند شوید، میتوانید آن را به :
حساب مشارکت تعاون بانک اعتبارات تعاونی توزیع
بسپارید
تمام سرمایهٔ شما در این حساب باضافه حداقل ۸½ درصد سود سالیانه ازطرف بانک تضمین میشود. شما میتوانید هروقت برای احتیاجات اتفاقی پول لازم داشته باشید تا ۷۰ درصد موجودی خودرا از بانک وام بگیرید.
حداقل ۸½ درصد سود
که ازطرف بانک تضمین شده است
نزول پول نیست و
فقط سود معامله میباشد

فرمول تازه ایران به کمپانیهای نفت پیشنهاد شد

جرج پیرسی
پیشنهاد ایران را به‌لندن برد

جمشید آموزگار
منتظر جواب‌از کنسرسیوم

دیروز مذاکره رسمی بین دولت‌ایران با کنسرسیوم بین‌المللی نفت ایران در یک جلسه سری آغاز شد در این جلسه که‌شش نفر از نمایندگان برجسته سهامداران کنسرسیوم در آن شرکت داشتند ، وزیر دارائی ایران در زمینه کاهش ارزش دلار و قطعنامه ۱٤۰ اوپك توضیحاتی داد و از آنها خواست که ضرر ایران را جبران سازند .

این جلسه‌که‌از نظرروزنامه‌ها و افکار عمومی غافلگیرانه بود و حتی صبح دیروز نیز مطبوعات در جریان آن قرار نگرفتند ، اولین تماس اوپک با کمپانیهای نفتی‌تلقی میشود. هنوز هیچ یک از یازده کشور عضواوپك با کمپانیهای عامل خوددراین‌زمینه مذاکرات‌رسمی را آغاز نکردند و ایران‌زودتر از دیگران و جدی‌تر از آنها مسئله را طرح و مذاکره را آغاز نموده است . گفته‌میشود ده کشور دیگرعضو اوپك‌منتظر روشن شدن نتایج مذاکرات تهران هستند مسئله کاهش دلار مسئله‌ای جهانی برای نفت است . فرمولی که برای جبران آن پیدا شود قابل اجرا و تطبیق در همه نقاط جهان و بخصوص در خلیج فارس خواهد بود .

دو ناظر

در مذاکرات دیروز « جرج پیرسی» ریاست گروه شش نفری‌کنسرسیوم را بعهده‌داشت پیرسی یکی از مدیران طراز اول کمپانی نفت اسو است وی در مذاکرات سال قبل اوپک تهران شرکت داشت و یکی ازامضاء کنندگان قرارداد بود، بعد در مذاکرات اوپک در لیبی ریاست هیات را بعهده گرفت و در آنجا هم امضاء کننده اول بود ،اعضای دیگر الدوکرین از کمپانی‌نفتی تکزاکو ، جان کلیف‌از‌بی‌.پی، سیبون‌آنولد و دو نفر دیگر بودند که اکثر آنها بخصوص سه نفر اول در مذاکرات‌قبلی اوپک در تهران شرکت‌داشتند.

در طرف دیگر میز مذاکره تنها آقای جمشید آموزگاروزیر دارائی قرار داشت دو نماینده قطرو ابوظبی‌بعنوان‌ناظردر این جلسه شرکت کردند .ابوظبی وقطرهنوزخیال مذاکره مستقیم ندارند آنها بموفقیت مذاکرات تهران اطمینان دارند و هرچه درتهران توافق شود خودبخود مشمول آنها نیز خواهد بود بهمین جهت هم در مذاکرات تهران بعنوان ناظر شرکت کردند .

دلار بدون طلا

در جلسه دیروز ابتدا آقای دکتر جمشید آموزگار وزیر دارائی مسائل مربوط به دو قطعنامه اوپک را مطرح کردو برای قطعنامه ۱٤۰ که مربوط بجبران ضرر ناشی از کاهش دلار است ، اولویت قائل شد، و مذاکرات را مختص به آن کرد .

جرج پیرسی دلایل اوپک را خواستار شد وزیر دارائی توضیحات مشروحی در این زمینه داد که اهم آن توضیح مربوط به تفاوت ارزش دلار سابق و دلار فعلی بود .

وزیر دارائی ایران در توضیحات خود روشن کردکه در قرارداد ایران و کنسرسیوم نفت خام با دلار ارزیابی و برابرآن‌لیره استرلینگ‌پرداخت میشود.

روزی که قرارداد بسته شده دلار پشتوانه طلا داشت‌یعنی هرصاحب دلاری‌میتوانست‌آنرا ببانك بدهد و معادلش طلا از دولت آمریکا دریافت کند همین امر از تنزل دلار جلوگیری میکرد .

لیره استرلینگ در چند سال قبل از طلا جدا شد اما از آنجائیکه نفت با دلار ارزیابی میشد و دلار متکی به طلابود لذا ضرری‌متوجه ایران نشد. اما از اوت‌سال‌جاری که پرزیدنت نیکسون در سیاست اقتصادی‌جدیدآمریکا طلا رااز‌دلار جدا کرد دلار ارزش رسمی خود را از دست‌داد و نسبت به‌پولهای مختلف کاهش پیداکرد. در نتیجه ضرر هنگفتی متوجه ایران شد .

سود کمپانیهای نفتی

جرج پیرسی درمقابل مدعی شد که دراین جریان کمپانیهای نفتی هم که طبق قراردادهای مختلف نفت خام میفروشندو دلار دریافت میدارند مثل ایران ضرر کردند درآمد آنها هم از این بابت‌کاهش پیدا کرده است.

در توضیحات متقابل برای نمایندگان کنسرسیوم استدلال شد اولا کمپانیهای نفتی مثلا کمپانی های نفتی عامل در خلیج فارس تمام ۱۶ میلیون بشکه نفت روزانه را طبق‌قراردادنفت خام‌نمیفروشند تا دلار دریافت کنند و آنچه راهم که میفروشند اکثرابه شرکت های دست دوم و سوم وابسته به خودشان است که اگر ظاهرا ضرری متوجه آنهاباشد باطنا از طریق‌همان شرکتهای‌فرعی دوباره سود از دست رفته را بدست می آورند.

ثانیا قسمت اعظم ۱۶ میلیون بشکه نفت‌خلیج فارس توسط خود کمپانیهای نفتی و کمپانیهای فرعی آنها در کشورهای مختلف تا مرحله تصفیه و توزیع در پمپ بنزینها عمل میشود مثلا از نفت مصرفی‌در ژاپن‌«ین»بدست می‌ابد که ظاهرا ۱۵ درصد ترقی قیمت «ین» است بنابراین این حرف کمپانیهای نفتی قابل‌پذیرش نیست و کمپانیها اگربظاهردر قراردادی ضررنشان دهند اما در جمع ودر باطن‌از مجموع‌فروش نفت منفعت بدست می‌آورند این منفعت مال کمپانیهای نفتی نیست بلکه متعلق به کشورهای صاحب نفت است و باید به آنها برگردانده شود.

فرمول پیشنهادی

در زمینه استدلال فوق فرمولی پیشنهاد شد که این فرمول‌میتواند ضررهارا بر مبنای فروش درنقاط مختلف محاسبه و جبران سازد.

بنظر کشورهای خلیج فارس باید روشن شود ۱۶ میلیون بشکه نفت خام روزانه خلیج فارس به چه نقاطی میرود وازبابت ان چه پولها و ارزهائی گرفته میشود.

این پولهاچه توسط کمپانیهای‌عامل یا کمپانیهای فرعی آنها گرفته میشود باید دقیقا محاسبه و هرچه دلار بود کنار گذارده‌شود، و هرچه پولهای دیگر بود به‌قیمت روز محاسبه گردد و جمع این تفاوت که همان تفاوت دلار طلا با دلار کاغذی است‌به کل تولید خلیج فارس یعنی‌۱۶ میلیون‌بشکه تقسیم و هرچه بدست امد به قیمت‌یك بشکه‌نفت در خلیج‌فارس افزوده شود دراین فرمول حرف مطالبه پول اضافی ازکمپانی های نفتی نیست، این فرمول بر مبنای معاملات واقعی‌موردمحاسبه وعمل قرار میگیرد.

۸ روز مهلت

جرج پیرسی‌دیروز پس از آنکه استدلال آموزگار را دقیقا شنیدو جواب خود راموردقبول آموزگار ندید تقاضا کرد که این جلسه بمنظور آشنائی کنسرسیوم از نظرات دولت ایران تلقی شود و اضافه کرد ما نظرات شما را به لندن میبریم و با سهامداران کنسرسیوم‌موردبررسی قرارمیدهیم و جواب را بعدباطلاعتان خواهیم رساند.

وزیر دارائی‌بااصل مهلت‌موافقت داشت ولی بابرداشتی که پیرسی کرد موافقت ننمود و گفت ما در قطعنامه ۱٤۰ موظف شدیم نتایج مذاکرات‌را تاماه آینده به‌اجلاسیه اوپك گزارش دهیم.

لذا ما نمیتوانیم فوریت قضیه را منتفی کنیم بهمین جهت باید در همین جلسه روز و حتی‌ساعت مذاکره بعدی روشن شود. به اصرار وزیر دارائی‌ایران بالاخره موافقت شد که‌جلسه بعدی ساعت ده صبح روز دوشنبه هفدهم آبان در کاخ وزارت دارائی تشکیل گردد. باچنین توافقی جلسه پایان یافت درحالیکه اصل موضوع کماکان باقی است و هردو طرف در نقطه نظرهای خود استوار هستند.

مذاکره جدی‌تر

جرج پیرسی و اعضای دیگر که صبح دیروز وارد تهران شدند پس از شرکت در جلسه فوق بعد از ظهر دیروزتهران‌راترك کردند. در حال حاضر همه سهامداران کنسرسیوم و همه‌نمایندگان کمپانی های‌نفتی بزرگ و کوچك درلندن اقامت دارند نتایج مذاکرات‌دیروز جرج پیرسی در ظرف‌امروزوفردا موردبررسی کارشناسان‌ونمایندگان سهامداران کنسرسیوم‌قرار میگیرد و قطعا در مذاکره هفته آینده کنسرسیوم‌باکارشناسان بیشتربرای مذاکره جدی‌تروارد تهران‌خواهند شد .

تفسیر خبرگزاریها

تهران ـ خبرگزاری فرانسه ـ هشت ماه پس از امضای‌قرارداد تهران دولت ایران برای جبران مالی خسارتی که براثر تنزل ارزش برابری دولار بدرآمدنفتی این کشور وارد میشود به‌پیکار جدیدی علیه کمپانیهای‌نفتی‌دست زده‌است .

طبق اظهار محافل مطلع تهران ـ ایران مایل است در درجه اول قطعنامه شماره ۱٤۰ اوپك در باره « نتایج کاهش ارزش برابری دولار » مورد بررسی قرار گیرد.

روزنامه اطلاعات در تفسیری که در باره مذاکرات نفتی‌تهران انتشار داده که ایران برای (قطعنامه دو مسئله کاهش‌درآمد واقعی نفت)حق‌تقدم‌قائل خواهد شد در حالیکه بعضی دیگر از کشور های تولید کننده نفت از جمله لیبی و کویت مایلند که قطعنامه اول ـ مسئله شرکت کشور های تولید کننده در سرمایه کمپانیهای نفت دردرجه اول مورد بررسی قرار گیرد.

اطلاعیه وزارت دارائی

بعدازظهر دیروز اطلاعیه زیرازطرف سخنگوی وزارت دارائی منتشر شد :

همانطور که قبلا اطلاع داده شده بود که درصورت کنار گذاردن نرخ رسمی برابری پول ها بنحوی که بزیان‌کشورتمام شود ،مسلما بایدطبق قطعنامه شماره ۱۲۲ اوپک تجدید نظر لازم در قیمت های اعلان شده‌نفت بعمل آید . از آنجا که نرخ رسمی برابری پول های‌کشورهای صنعتی‌جهان درموردتجارت با این کشور ها عملا و بطور کلی کنار گذارده‌شده است ، بنابراین برای‌جبران زیانی که ازاین راه متوجه ایران میشود و در اجرای قطعنامه شماره (۱٤۰) اوپک ـ صبح دیروز جلسه‌ای‌با حضور نمایندگان کنسرسیوم دردفتر وزیر دارائی‌تشکیل‌شد ومذاکرات مفصلی انجام گرفت .

پس از شنیدن اظهارات و دلایل ایران ـ نمایندگان کنسرسیوم درخواست مهلت کردند و قرار شد که جلسه بعدی روز دوشنبه ۱۷ آبان مطابق با هشتم نوامبربرای ادامه مذاکرات در تهران تشکیل شود .

جلسه صبح دیروز سه ساعت بطول انجامید .

با پیام والاحضرت ولیعهد

هفته کودک آغاز شد

امروز به مناسبت زادروز والاحضرت ولیعهد و روزکودك نوآموزان کودکستانهاو دانش ـ آموزان سراسر کشوردرمراسم خاص روز کودك‌شرکت کردند. در مدارس راهنمائی ودبیرستان ها نیز سخنرانی هائی از طرف دبیران بمنظور شناساندن این روز و هفته کودك ایراد شد .

همچنین نمایشگاهها متعددی از کتابهای کودکان دردبستان ها و مدارس راهنمائی و دبیرستانها گشایش یافت . نمایشگاهی نیز از کار های کودکان استثنائی در نمایشگاه پیشرفت های استانهاترتیب‌داده شده که بمدت دو هفته برای بازدید عموم دایر خواهد بود. ضمنا رادیو ایران وتلویزیون آموزشی نیز بمناسبت‌روز کودك برنامه هائی اجرا کردند که‌با پیام والاحضرت پخش شد . (متن پیام والاحضرت جداگانه چاپ شده است.)

مهد کودك

امروز از طرف انجمن ملی حمایت کودکان یك مهدکودك در خیابان شاهرضا افتتاح شد واز طرف آقای دکتر علیقلی لقمان‌ادهم مدیر عامل انجمن برای شرکت در مراسم افتتاح مهد کودك یاسمن از جمعی دعوت بعمل آمده بود .

دبیر کل ورهبران حزب مردم دراجتماع اهالی افسریه

عصر دیروز بمناسبت میلاد مسعود والاحضرت ولیعهدآقای دکتر کنی دبیر کل حزب‌مردم چند تن از رهبران حزب و مسئولین سازمانهای اجرائی گروهی از اعضاء فراکسیون پارلمانی حزب مردم در اجتماع اهالی کوی‌افسریه‌شرکت کردند ابتدا آقای فلاحت‌رئیس‌انجمن محلی کوی افسریه نیازمندی های اهالی محل رابرشمرد و اظهار داشت : با اینکه کوی افسریه در پنج کیلومتری تهران واقع میباشد اهالی این منطقه از داشتن آب لوله‌کشی وبرق کافی و مدرسه‌ودرمانگاه و تلفن برخوردار نیستند .

ناطق از دبیر کل حزب مردم خواست تا نسبت به‌نیازمندی های اهالی اقدامات لازم رابعمل آورد .

آقای دکتر کنی دبیر کل حزب مردم رشته کلام را به دست گرفت و طی سخنانی به اهالی محل اطمینان داد که‌کادر رهبری حزب همواره در جهت تامین احتیاجات مردم میباشد و در مورد رفع نیازمندیهای اهالی کوی افسریه اقدامات لازم را بعمل خواهد آورد .

در پایان آقای صمد نامور رئیس جمعیتهای وابسته بحزب مردم ضمن تشریح‌هدفهای‌حزب قول داد تا در رفع احتیاجات هم مسلکان خود صمیمانه تلاش شود . اجتماع ساکنین کوی افسریه تا ساعت ۷ بعداز ظهر دیروز ادامه داشت .

قرار است آقای دکتر علیتقی کنی دبیر کل حزب مردم در ساعت‌هشت بامدادروزچهارشنبه پیرامون مسائل مملکتی با نمایندگان مطبوعات و رادیو تلویزیون‌مصاحبه‌ای‌بعمل‌آورد.

پیام والاحضرت ولیعهد

بمناسبت‌آغاز هفته‌کودك

والاحضرت ولایتعهد در ساعت۷بامداد امروزبمناسبت آغاز هفته کودك پیامی به‌این شرح‌ازرادیو ایران‌فرستادند.

خواهران و برادران‌عزیزم خوشوقتم که بمناسبت هفته کودك یکبار دیگر با شما صحبت میکنم .

امسال برای مملکت‌ماسال بزرگی بود و امیدوارم درآینده نیز هرسالی که می گذرد برای ملت ایران‌ترقی و خوشبختی بیشتری همراه داشته باشد .

البته مسئولیت اساسی در تامین این آینده بهتربعهده ما کودکان امروز است‌بنابر این ما باید از همین حالا خودمان را برای این‌وظایف آماده کنیم .

امیدوارم برنامه های هفته کودك در این‌باره رهنمای خوبی برای همه ما باشد .

لئونید برژنف دبیر اول حزب کمونیست شوروی به دیدار شش روزه‌خود ازکشورفرانسه پایان‌داده و دیشب پاریس را بسوی برلن شرقی ترک گفت .

در مدت اقامت برژنف درپاریس بین رهبران دو کشور مذاکرات مفصلی درباره مسائل مهم جهانی انجام شد و یک قرارداد همکاری بین دوکشور بامضاء رسید .

برژنف و پمپیدو اعلام داشتند که‌درباره‌بسیاری‌ازمسائل بین‌المللی باهم توافق نظر دارند. برژنف‌ضمنا از طرف دولت شوروی رئیس جمهوری و نخست وزیر فرانسه را بمسکو دعوت کرد . تاریخ این مسافرت بعدا تعیین خواهد شد .

دبیر کل حزب کمونیست‌شوروی در مدت اقامت خود در فرانسه از چند شهر این کشور نیز دیدن‌کرد. دراین‌عکس‌برژنف‌دربالکن‌شهرداری بندر معروف مارسی درحالیکه به ابرازاحساسات مردم‌پاسخ‌میدهد دیده میشود .

اولین گزارش فرستاده مخصوص اطلاعات از پکن

درباره پینك پنك آسیائی وآفریقائی

ساعت دوازده‌وسی دقیقه صبح امروز جعفر دهقان فرستاده مخصوص اطلاعات به مسابقات پینگ پنگ آسیائی و آفریقائی که از چهارشنبه این هفته در پکن پایتخت‌چین کمونیست انجام‌میشود گزارش داد که تاکنون ۳۲ تیم‌در گروه زنان و ٤٤ تیم در گروه مردان برای شرکت در مسابقه به پکن رسیده‌اند و شب گذشته در هتل ملتها ضمن یک برنامه هنری جالبو موردتوجه مراسم‌قرعه‌کشی مسابقات انجام شد.

در این دوره مسابقات تیم بانوان ایران دور نخست را در کنارتیم های غنا ـ گینه و اوگاندا برگزار خواهند کرد، بازیها در ۹ گروه انجام میشود و سایرتیمهادر هشت گروه دیگر دسته‌های سه و چهار تیمی تشکیل داده‌اند.

در قسمت مردان ٤٤ تیم حضور دارند و ایران بعنوان سرگروه‌در دسته نهم تیمهای‌سیلان ـمالزی ـ زامبیا وکامرون‌را در کنار دارد در تیم ایران آقای‌اروین رئیس فدراسیون پینگ پنگ وسرپرست اکیپ محمد واهاب‌زاده را کنار گذارد و ۵ شرکت کننده به این شرح معرفی شده‌اند:

محسن‌اسلامی‌ـ علیرضاحجازی‌ـ فرخ سنجری ـ رضا تهرانی ـ امیر احتشام‌زاده که واهاب‌زاده روی این مسئله سخت اعتراض کرده ودرگیری به آنجا کشید که سرپرست گروه تهدید کرده ممکن است او را به‌ایران‌باز گرداند.

از حوادث دیگر بیماری رضا تهرانی است که به تجویز پزشک بستری شده‌ولی‌با اینهمه‌نامش در جمع شرکت کنندگان است .

تیم ایران بعداز یکساعت توقف در هنگکنگ ساعت ده‌ونیم جمعه شب وارد پکن شده و در کنار کلیه تیمهای دیگر در محل«هتل ملتها» مستقر شده است.

فرستاده مخصوص ما گزارش میدهد که هوا برخلاف انتظار بسیار خوب است و استقبال مردم چین وشخصیتهای این مملکت از قهرمانان بخصوص گروه ایرانیان بی‌نهایت جالب ومورد توجه‌میباشد ودر اولین مراسم‌ضیافت و معرفی برای شناسائی از طرف ملت‌چین پالتوهای جالب و زیبائی به کلیه قهرمانان هدیه شده است.

سه‌شنبه ۱۱ آبانماه طی مراسمی خاص بازیها گشایش‌میابد وممکن است در این مراسم مائو شرکت نماید و بازیها از روز چهارشنبه آغاز خواهد شد.

تیم والیبال‌فوجی‌ژاپن۲ـ۳بر تاج‌پیروزشد

شب گذشته تیم والیبال باشگاه «فوجی‌یاما» ژاپن که در بازگشت از سفر اروپائی خود چند مسابقه در تهران برگزار خواهد کرد در برابر تیم تاج تهران‌قهرمان‌باشگاههای‌تهران‌به پیروزی ۲ ـ ۳ دست یافت .

تاجیها در این‌دیدار چهره‌ای درخشان و پرتوان داشتند که بعلت ضربدیدگی حسین بهرام صفت کاپیتان تیم و نداشتن چهره های ذخیره در سطح بازیکنان اصلی نتوانستند طول دیدار موجودیت خود را حفظ کنند و بعد از پیروزی ۱ ـ ۲ در پایان گیم سوم بکلی تحلیل رفتند و ۲ ـ ۳ بازی را ازدست دادند .

ژاکلین و اوناسیس برای ازدواج یک قرارداد ۱۷۰ ماده‌ای امضاء کردند

لندن ـ یونایتدپرس ـ روزنامه «مردم» چاپ لندن در شماره امروز خود قسمتی دیگر از خصوصیات زندگی اوناسیس میلیاردر معروف یونانی و بانو اوناسیس (ژاکلین کندی)رافاش ساخت و طی‌گزارش مفصلی نوشت‌که‌اوناسیس وژاکلین سه‌روزپیش از ازدواج یک‌قرارداد ۱۷۰ ماده‌ای را بعنوان شروط ازدواج امضاء کرده‌اند. گزارش روزنامه‌بخشی از سلسله‌گزارشاتی است‌که‌بقلم « کریستین کافراکیس» که مدت دهسال ناخدای کشتی تفریحی اوناسیس بوده نوشته میشود. در گزارش شماره امروز روزنامه انگلیسی کافراکیس نوشته است‌درکنترات۱۷۰ماده‌ای اوناسیس وژاکلین‌توافق‌کرده‌اندکه درسراسر زندگی زناشوئی در اطاقها وبستر های‌جداگانه بسربرندبه این شرط اگر بانو اوناسیس شوهرش را ترك کند، مبلغی حدود هفت‌میلیون لیره (حدود یکصد وچهل میلیون تومان) از اوناسیس دریافت کندو اگر اوناسیس ژاکلین را رهاکند ناگزیر است برای هرسال ازدواج چهار میلیون لیره (حدود چهل میلیون تومان) از اوناسیس بگیرد. علاوه براین اوناسیس تعهد کرده مبلغ ۷۵ هزار لیره (حدود یکونیم میلیون تومان) بعنوان نفقه همه ساله به ژاکلین پرداخت کند.

طبق کنترات اگر ژاکلین بمیرد چهل ودو میلیون دلار(حدود ۸۲۰ میلیون تومان) به ورثه ژاکلین پرداخت شود.

کافراکیس مینویسد: این مبلغ خیلی ناچیز از دارائی اوناسیس است‌که‌قرار است در صورت مرگ اوناسیس به ژاکلین برسد. در حالیکه طبق وصیتنامه قسمت اعظم ماترك اوناسیس به آلکساندرو ـ کریستینا، فرزندان وی از ازدواج قبلی تعلق خواهد گرفت.

اگر ژاکلین قبل از اوناسیس زندگی‌را بدرود گوید طبق کنترات اوناسیس سرپرستی فرزندان وی را بعهده خواهد گرفت و همچنین بعنوان‌قیم میراث‌فرزندان کندی‌را که از پرزیدنت کندی فقید برجای مانده در اختیار خواهد گرفت.

انفجار در مرتفع ترین ساختمان انگلیس، لندن را بلرزه درآورد

لندن‌ـ یونایتدپرس ـ بامداد امروز انفجار مهیبی که صدای آن در سراسر مرکز لندن‌بگوش رسید در برج اداره پست لندن که در عین حال مرتفع‌ترین ساختمان انگلیس است رخداد و به برج و ساختمان اداره پست زیان فراوان وارد آورد. این ساختمان ۱۹۰ متر ارتفاع دارد .

اسکاتلندیارد انگلیس بدنبال حادثه انفجار که هنوز معلوم نیست از طرف چه کسانی‌بعمل آمده دستور داد کلیه ارتباطات الکترونیکی ورادیوئی داخل ساختمان و برج قطع شود زیرا بیم آن میرود که بمب یا وسیله انفجار دیگری در نقطه‌ای از ساختمان یا برج پنهان شده باشد و با روشن کردن رادیویا وسیله الکترونیکی ناگهان منفجر شود . بعقیده پلیس اسکاتلند یارد انفجار امروز از آن نوع موارد انفجارهائی است که بمب‌یامواد منفجره در گوشه‌ای‌کار گذارده می‌شود و با روشن کردن رادیو یا وسیله الکترونیکی خودبخود منفجر می‌گردد .

هنوز از تعداد تلفات‌احتمالی و یا عده زخمی شدگان ومیزان دقیق زیان وارد آمده بربرج معروف و ساختمان اداره پست اطلاع دقیق در دست نیست. سراسر ساعات بامداد امروز آمبولانس‌ها و اتومبیل‌های‌آتش نشانی در اطراف محل انفجار بحال آماده‌باش درآمده وبرای مقابله با حوادث احتمالی‌آماده بودند .

برجی که امروز هدف‌خرابکاری واقع شد بااینکه کمتر ازده‌سال عمر دارد بااین وجود یکی‌ازابنیه معروف لندن بشمار می‌آید و سیستم‌های‌بسیارپیچیده‌مخابراتی الکترونیکی که در جهان شاید نظیرش کمتر پیدا شود در آن کار گذارده شده است .گزارش پلیس اسکاتلندیارد حاکیست‌که به سیستم مخابراتی برج زیان چندان قابل توجهی واردنیامده است .

نیکسون سناتورهای شورشی را بشدت مورد حمله قرار داد

واشنگتن ـ رویتر ـ روابط بین پرزیدنت نیکسون وسناتور های شورشی که لایحه کمک های خارجی امریکا راردکردند بشدت بحرانی شده است . مخالفت سناتورها ، نمایندگان کنگره با لایحه کمکهای‌خارجی که نیکسون به کنگره تسلیم کرده بود ممکن است برای همیشه به برنامه کمکهای خارجی امریکا پایان دهد .

دیروز پرزیدنت نیکسون که‌از رد لایحه دولت‌توسط‌سناتورها بشدت عصبانی شده بود گفت اقدام سناتورها اقدام کسانی است که احساس مسئولیت نمی‌کنند . زیرا این اقدام‌حاوی خطرات بزرگی برای امنیت ملی امریکا نیز می‌باشد .

«زیگلر» سخنگوی کاخ سفید گفت نیکسون اصرار دارد که لایحه کمکهای خارجی هرچه زودتر احیاء شود .

سناتور کندی امروز اظهارات نیکسون را رد کرد و ضمن ابراز تاسف از رای سنا گفت نیکسون که از سنا انتقاد میکند خودش هنگامی‌که‌مابیش از هروقت باو احتیاج داریم کجاست ؟ سناتور کندی پیش بینی کرد که لایحه کمکهای خارجی بصورت دیگری مورد تصویب سنا قرار خواهدگرفت.

با برگزاری جشن های دو هزار و پانصد ساله ، برای چهار هفته متوالی

افکارعمومی جهان بانام ایران بمباران شد!

انعکاس اخبار ، تفسیرها و گزارش های جشن‌های‌دوهزارو پانصد ساله در مطبوعات جهان و بخصوص مطبوعات‌بین‌المللی هم چنان ادامه دارد .

یکی از روزنامه های غرب در تشریح‌نتایج تبلیغاتی جشنهای ایران نوشته است که تهران با برگزاری این جشن یکهزار نفر روزنامه‌نگار ، عکاس و فیلمبردارو درحقیقت‌بزرگترین اجتماع نمایندگان وسائل ارتباط‌جمعی‌از چهارگوشه‌جهان را به ایران کشانید و بمدت نزدیك به چهار هفته افکار عمومی جهان را با نام ایران بمباران کرد .

در میان مجلات و هفته نامه های مهم جهان هفته‌نامه های معروفی چون «لایف» چاپ امریکا ، «پاری ماچ» چاپ فرانسه ، «اشترن وبورد» چاپ آلمان و «ابوکا» چاپ ایتالیا برای دومین‌هفته‌متوالی‌گزارش هائی مفصل همراه با عکس های متعددی از برگزاری‌جشن های دو هزارو پانصد ساله شاهنشاهی ایران انتشارداده‌اند و با ادامه انتشار این مطالب و عکس ها نام ایران هم‌چنان ورد زبان ها درسطح‌بین‌المللی است .

مطالعات کارشناسان وزارت اطلاعات در بررسی مندرجات مطبوعات غرب پیرامون جشن های دو هزارو پانصد ساله به این نتیجه رسیده که فرصت جشن‌های دو هزارو پانصدساله بیش از آنچه انتظار میرفت شرایط انعکاس نام ایران در مطبوعات جهان را فراهم آورده است . در حالیکه مندرجات و گزارش های مفصل مطبوعات جهان و بخصوص هفته‌نامه‌های معروف بین‌المللی‌بعنوان‌یادگار ارزنده‌ای از برگزاری جشن های ایران باقی میماند،مقامات وزارت اطلاعات را عقیده براین است که انعکاس اخبار جشن در مطبوعات جهان بطور وسیعی معرف نام ایران به جهانیان بوده است که اثرات آنرا باید در توسعه زمینه های همکاری های آینده‌ایران و همچنین صنعت‌درحال‌پیشرفت توریسم کشور جستجو کرد .

نمایشگاه مطبوعات

وزارت اطلاعات در نظر دارد در آینده نزدیك از مندرجات مطبوعات جهان درباره ایران که فرصت جشن های دو هزارو پانصد ساله توسعه آنرا یاری کرد نمایشگاهی ترتیب دهد و برگزاری این نمایشگاه و نشریاتی که در اطراف آن انتشار خواهد یافت معرف این حقیقت خواهد بود که ازطریق جشن های دو هزارو پانصدساله به چه نحوی در انعکاس و معرفی ایران به جهان بهره‌برداری شده است . البته بررسی هائی که در این زمینه در فرصتی کوتاه بعمل خواهد آمد بطور دقیق نتایج‌بهره ـ برداری از تبلیغات غیر مستقیم برای ایران را بازگو نخواهد بود . اما آنچه مسلم است آن است که انعکاس اخبار و گزارش های جشن شرایط برخورد میلیون ها نفر از مردم جهان را بطور ناخودآگاه با نام ایران بخوبی فراهم‌آورد .

انعکاس نام ایران تنها به مطبوعات بین‌المللی خاتمه‌نمی یابد . تلویزیون های جهان همچنان نمایش فیلم های‌جشن شاهنشاهی ایران را در قالب های متفاوت و فرصت های مختلف دنبال میکنند ، و با آنکه مدت زمانی از جشن‌های ۲۵۰۰ ساله نمیگذرد از هم اکنون تیم هـای مختلفی از تلویزیون های جهان‌ومطبوعات بین‌المللی برای سفر به‌ایران ر تهیه گزارش هائی دیگر کسب اجازه نموده‌اند .

خبرهای روز

جشن‌ولادت‌ولیعهد‌در‌کاخ‌سعدآباد

دیشب جشن خانوادگی سلطنتی بمناسبت ولادت والاحضرت ولایتعهد از طرف علیاحضرت ملکه پهلوی‌درکاخ سفید سعدآباد برقرار گردید .این مراسم همه ساله ازطرف علیاحضرت ملکه پهلوی برپا میشودوکیک ولادت‌والاحضرت رضا پهلوی در میان شور و شعف و مسرت خاندان جلیل سلطنت و مدعوین باین ضیافت بریده میشود که دیشب شمع‌های فروزان این کیک آغاز دوازدهمین سال مولود والاحضرت را نوید میداد .

علاوه‌براعضای خاندان سلطنت نخست‌وزیر، روسای مجلسین، هیئت وزیران، رئیس بازرسی شاهنشاهی، جمعی از رجال و شخصیت‌های مملکتی، افسران ارشد ارتش شاهنشاهی و روسای دربار سلطنتی در این ضیافت‌شرکت داشتند و پذیرائی در محیط گرم و صمیمانه خانوادگی از ساعت ۸ بعدازظهر شروع و تانیمه‌شب ادامه یافت.

شکوه و جلال این ضیافت و شب‌نشینی را مسرت خاطر شاهنشاه آریامهر و علیاحضرت شهبانو که در کنار علیاحضرت ملکه پهلوی و اعضای خاندان جلیل سلطنت جشن ولادت ولیعهد عزیز و نورچشم ملت ایران رابرگزار میکردند، دوچندان کرده بود .

نمایشگاه نشریات‌جشن

ظهر امروز باحضورآقای پهلبد وزیر فرهنگ و هنر نمایشگاه‌نشریات‌خاص‌جشن دوهزار و پانصدمین سال بنیانگذاری شاهنشاهی‌ایران در کتابخانه مجلس گشایش یافت.در این نمایشگاه‌تعداد ۱٤۶ کتاب و ۱۵۳ نشریه بزبانهای فارسی ، انگلیسی و فرانسه بمعرض نمایش گذاشته شده است .

این نمایشگاه تا پایان جشن های فرهنگ و هنر برای بازدید عموم باز است.

افتتاح‌نمایشگاه درانجمن دوشیزگان و بانوان

در ساعت ۷ بعد از ظهر امروز ، یک نمایشگاه جالب هنری ، با حضور آقای‌پهلبد وزیر فرهنگ و هنر و خانم دکتر پارسای وزیر آموزش و پرورش در تالار انجمن دوشیزگان و بانوان گشایش میابد .

این نمایشگاه که بمناسبت برگزاری جشن فرهنگ وهنر ترتیب داده شده ، نمایشگر آثارهنری جالبی ازهنرجویان هنرستان بهزاد دختران است . نمایشگاه با همکاری وزارت فرهنگ وهنر وانجمن دوشیزگان و بانوان و بهمت خانم‌وکیلی‌رئیس‌این‌هنرستان، ترتیب داده شده است .

انتخاب وزیر اقتصاد

سخنگوی وزارت اقتصاد امروزاعلام‌کرد:آقای هوشنگ انصاری وزیراقتصاد و رئیس هیئت نمایندگی ایران در اجلاسیه وزیران «گروه های ۷۷» وابسته به کنفرانس تجارت و توسعه‌سازمان‌ملل بعنوان یکی از نواب رئیس جلسه انتخاب شده است ریاست «گروه۷۷»که کارخود را با نطق رئیس جمهوری «پرو» آغاز کرد ، با وزیر خارجه «پرو» میباشد.

کمك به جمعیت ملی مبارزه با سرطان

آقای‌خداداد فرمانفرمائیان مدیر عامل سازمان برنامه وهمکاران بمناسبت‌سالروز میلاد فرخنده علیاحضرت شهبانوی‌ایران مبلغ یکصد هزار ریال به جمعیت‌ملی مبارزه با سرطان اهداء نمود و جمعیت مراتب تشکرو امتنان خودرا اعلام داشت .

رئیس بخش جراحی بیمارستان لندن بتهران آمد

بدعوت دانشگاه تهران‌پرفسور « کین مونث » رئیس بخش جراحی بیمارستان لندن وارد تهران شده است و چند سخنرانی‌برای‌استادان‌دانشگاه تهران وجراحان خواهدکرد.

تقلیل نرخ بهره وام ساختمانی

تقلیل نرخ‌بهره وامهای‌مختلف ساختمانی بانک رهنی ایران که اوایل هفته گذشته رسما اعلام شد، ازفردا بموقع‌اجرا گذاشته میشود و متقاضیانی که از صبح فردابرای‌دریافت وام ساختمانی با بانک رهنی ایران قراردادامضاء میکنند، نرخ‌وامهای آنان مشمول‌تقلیل نرخ بهره خواهدبود. در وام های مختلف ساختمانی بانك رهنی ایران بین یک تا چهار درصد کاهش داده‌شده‌است.

پیش بینی هوا

هوای سواحل‌شمای ابری همراه به بارندگی است . هوای شمال خراسان نیمه ابری در بعضی نقاط ابری و همراه با بارندگی است . هوای آذربایجان نیمه ابری، هوای مرکز ایران و سایر نواحی صاف است ، هوای تهران صاف در بعضی ساعات همراه با لکه های ابر می‌باشد .

حداکثر درجه حرارت‌تهران سه تا چهاردرجه خنك‌میشود گرمترین نقطه آغاجاری حداکثر ۳۸ درجه سردترین نقطه خوی یك درجه زیر صفر . حداکثر درجه‌حرارت تهران ۲۵ و حداقل ۹ درجه بوده است .

اجلاسیه کمیته مسابقات مهارت فنی

صبح‌امروز اولین اجلاسیه کمیته مسابقات مهارت فنی‌در دفتر آقای عبدالمجید مجیدی وزیر کار و امور اجتماعی تشکیل گردید .

دراین جلسه که‌اتاق‌بازرگانی و صنایع و معادن، مسئول سازمان کارگران، ونمایندگان وزارتخانه‌های‌اقتصادوآموزش و پرورش شرکت داشتندوزیر کار اظهار داشت .

مسابقات جهانی حرف و مشاغل فنی که به « المپیک مهارت»اشتهار داردمسابقاتی است‌که‌هر سال بین‌صنعتگران جوان و ماهر کشورهای دنیا در رشته‌های فنی انجام می گیرد .

اولین کلنگ ساختمان‌پل جدید زاینده رود

یک پل به پل‌های‌زاینده رود اصفهان افزوده میشود. اولین کلنگ ساختمان‌این پل‌بامداد امروز طی‌مراسمی وسیله آقای مهندس عبداله ریاضی رئیس مجلس‌شورای ملی بزمین زده شد.

معاون‌سازمان‌تربیت‌بدنی

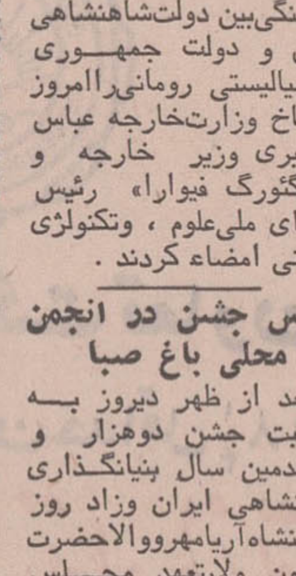

با تصویب شاهنشاه‌آریامهر و طبق استدعای تیمسار سپهبد امجدی معاون نخست وزیر و سرپرست سازمان تربیت بدنی ایران ،تیمسار سرتیپ عبداله وثیق بسمت معاون سازمان تربیت بدنی ایران منصوب و مشغول‌کار شد .

امضای موافقتنامه ایران و رومانی

موافقتنامه همکاری علمی وفرهنگی‌بین دولت‌شاهنشاهی ایران و دولت جمهوری سوسیالیستی رومانی‌راامروز در کاخ وزارت‌خارجه عباس خلعتبری وزیر خارجه و « گئورگ فیوارا» رئیس شورای ملی‌علوم ، وتکنولژی رومانی امضاء کردند .

مجلس جشن در انجمن محلی باغ صبا

بعد از ظهر دیروز به مناسبت جشن دوهزار و پانصدمین سال بنیانگذاری شاهنشاهی ایران وزاد روز شاهنشاه‌آریامهروو‌الاحضرت همایون ولایتعهد مجلس جشن باشکوهی از طرف انجمن محلی باغ صبا در سالن سرپوشیده شاهپور علیرضا ترتیب یافت .

در این مجلس که بیش‌از هزار تن از مردم محل حضور داشتند ، تیمسار سرلشگر عباس ایزد پناه رئیس انجمن محلی باغ صبا و قائم مقام وزیرآموزش و پرورش در سازمان‌جوانان شیر و خورشید سرخ ایران پیرامون اهمیت و عظمت بزرگداشت جشن‌شاهنشاهی ایران و اثرات جهانی آن گفت : مهرماه و آبان ماه در ایران باستان ماه های جشن‌وسرور وشادمانی و ماههای‌طنین اندازی‌سرود های مذهبی و میهنی بودو اکنون مهر و آبان ماه بمناسبت میلاد مسعود شاهنشاه‌آریامهروعلیاحضرت فرح پهلوی و والاحضرت همایون ولایتعهدووالاحضرت شاهدخت شمس پهلوی و والاحضرت شاهدخت اشرف پهلوی جلال و عظمت‌خاصی باین جشن ها داده است.

افتتاح درمانگاه بیمه‌های اجتماعی روستائیان

سخنگوی وزارت تعاون‌و امور روستا ها اعلام کرد : که‌سازمان‌بیمه های احتماعی روستائیان یکی دیگر از درمانگاه های خود را در «کوریجان» همدان بمناسبت زادروز فرخنده والاحضرت ولایتعهد افتتاح کرد.

علیرغم مخالفت شدید حزب اقلیت:

انگلستان جواز ورود به بازار مشترک را گرفت!

بازار مشترک : چگونگی پیدایش و فعالیت های آن

ژنرال مارشال به اروپا کمک داد و اروپا جایزه صلح گرفت

«دوگل» در ویرانه‌های آلمان ، لزوم اتحاد اروپا را یادآوری کرد

اروپا در اندیشه بازیافتن قدرت از دست رفته است

انگلستان که درزمان حکومت کارگری «هرولدویلسون» نتوانسته بود از لاک خود بیرون آید، بالاخره دست دردست یک رهبر محافظه‌کار وارد اروپا شد !... جالب این که «هرولدویلسون» طرفدار پیشین پیوستن انگلستان به بازار مشترک ، این بار در مقام رهبر جناح مخالف حزب حاکم، برای جلوگیری از این دگرگونی بسیار کوشید وحتی رای دادن به الحاق انگلستان را به بازار مشترک «خیانت» خواند ! . . . در گزارش امشب ، شما با بازار مشترک اروپا آشنا میشوید و نیز این که با ورود انگلستان به اتحادیه کشور های اروپایی ، چه تحولاتی در اوضاع اقتصادی جهان ، صورت خواهد گرفت .

در طول چهارده سالی که از زمان پیدایش بازار مشترک اروپا میگذرد ، انگلستان برای پیوستن به این اتحادیه، همواره دچار دودلی و تردید بوده است. درین مدت، انگلیسها برای ورود به بازار مشترک بارها پای پیش نهادند اما یا از طرف اعضاء اتحادیه رانده شدند و یا این که خود پای پس کشیدند .... حالت انگلستان تا پیش از تصمیم اخیر پارلمان این کشور ، شبیه به مردی بود که برای شنا تا لبه استخر پیش می‌آید ولی وقتی که سردی آبرا با نوک انگشتان پایش می‌سنجد ، ترجیح میدهد شنا نکند !... از آنجا که ورود انگلستان به بازار مشترک ، با مخالفتهای شدید حزب اقلیت «کارگر» همراه بود ، باید بگوئیم که در واقع محافظه‌کارها ، انگلستان را به بازار مشترک «هل» دادند و نقطه پایان این ماجری را گذاشتند !

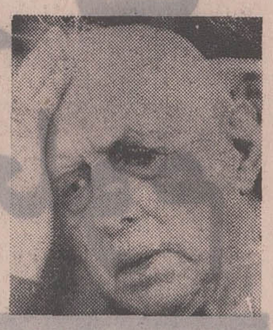

سردار پیر فرانسه هرگز رامورود انگلستان را به بازار مشترک اروپا بازنگذاشت .

نگرانی غولها

بروشنی تغییرات دنیا را دیدند. موشکهای دوربرواز ، بمبهای اتمی و موشکهای فضا پیما ، دنیای تازه‌یی را بوجود آورده بودند که اروپا دیگر در کار رهبری آن نقش چندانی نداشت . ژنرال دوگل و «وینستون چرچیل» مردان نیرومند فرانسه و انگلستان ، ناقوسهای خطررا برای اروپا بصدا درآوردند . این دو با صداقت از تقسیم قدرت در دنیا بین آمریکا و شوروی سخن گفتند و لزوم اتحاد ممالک اروپایی را گوشزد کردند .... ژنرال «دوگل» با توجه به باخت بزرگ اروپا در جنگ دوم‌جهانی، بهنگام بازدید از ویرانه‌های آلمان خردشده ، توصیه کرد که اختلافات گذشته بدست فراموشی سپرده شود و جای آنرا اتحاد و همکاری بگیرد تا اروپا در مرداب ذلت بیشتر فرو نرود ودوباره سربلندکند. «دوگل» احتیاج به یک چنین پیمانی را در گفتگو با « سایرس سالزبرگر» روزنامه‌نگار آمریکایی ، بار دیگر خاطرنشان کرد و افزود که پیمان فرانسه و آلمان ، باید سرآغاز اتحاد همه ممالک اروپایی باشد .

در سال ۱۹۴۷ ژنرال آمریکایی «جرج مارشال» زمینه همکاری و همبستگی ملل اروپا را فراهم آورد تلاشهای او آمریکارا ناگزیر ساخت که به اروپای جنگدیده و بزانو درآمده کمک کند این کمکها که با نام «طرح مارشال» شهرت یافت سازمانی را از هیجده کشور اروپایی بوجود آورد. این سازمان بوجود آمد تا کمکهای «طرح مارشال» را مورد استفاده ممالک اروپایی قرار دهد . ژنرال «مارشال» از آمریکا برای اروپا کمک گرفت ودرمقابل، اروپائیها نیز جایزه صلح نوبل را به او هدیه کردند .

اروپا، گرچه هنوز ازجانب غولهای اقتصادی جهان مانند ژاپون با عکس‌العملی مواجه نشده است اما با قاطعیت میتوان گفت که بیرون آمدن انگلستان از لاک کهنه‌اش، اسباب نگرانی و حتی خشم غول‌های دنیای بازرگانی و تجارت را فراهم آورده است .

ازسوی دیگر، ورود انگلستان به بازار مشترک صورت نوعی اتحاد سیاسی ودر نتیجه نظامی نیز خواهد داشت و این خود میتواند مایه‌یی برای نگرانی اروپای شرقی باشد . برای روشنتر شدن قضیه ، باید بگوئیم که اتحادهای بازرگانی، نمیتواند به دور از اتحادهای نظامی و سیاسی باشد . بنابرین جمع اعضاء بازار مشترک باپیوستن انگلستان به‌آن، جبهه نیرومندی را در اروپا تشکیل خواهد داد و از مجموعه این کشورهای متحد، غولی بازرگانی و اقتصادی در ردیف ایالات متحده آمریکا و اتحاد جماهیر شوروی، بوجود خواهد آورد .

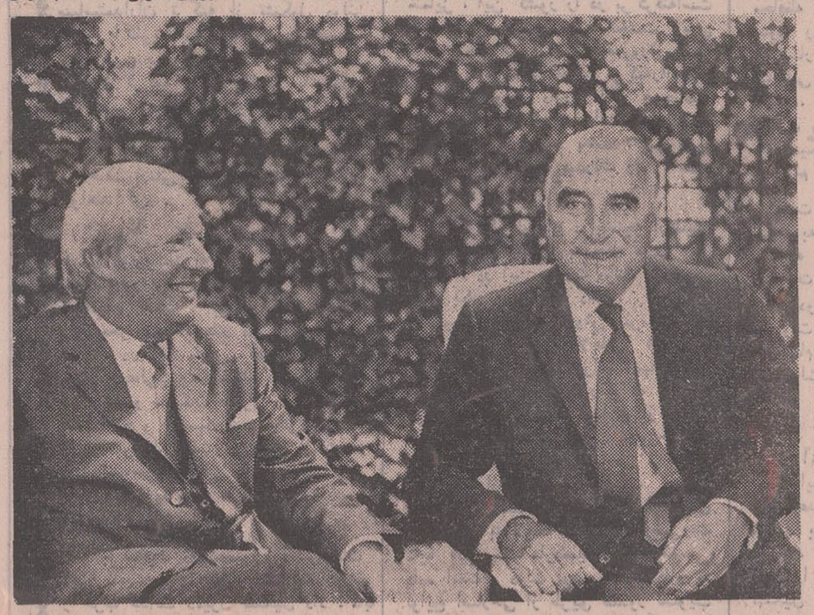

«ژرژ پمپیدو» و «دوارد هیث» رهبران فرانسه و انگلستان لبخند برلب و در کنار یکدیگر . دیدار این دو ، سرآغاز جلب رضایت فرانسه برای ورود انگلستان به بازار مشترک اروپا بود .

اروپا برمیخیزد

دو جنگ بزرگی که سراسر جهان را به‌آتش کشید، پیش‌بینی «آلکسی‌دو کوویل» متفکر فرانسوی را به‌ثبوت رساند. «دو کوویل» پیش‌بینی کرده بود که بزودی از قدرت اروپا کاسته خواهد شد و این قدرت را دو قدرت نوخاسته میان خود تقسیم خواهند کرد . همان‌طور که میدانید دو جنگ جهانی اول و دوم، بیش از هرچیز قدرت اروپا را گرفت و بخصوص ممالک غربی این قاره را بزانو درآورد . بزانو درآمدن اروپا ، نقش اول سیاست جهانی را به شوروی و آمریکا سپرد و همین‌ها سبب شد که ممالک اروپائی را گرد هم آورد تا دست در دست یک دیگر برای باز یافتن سیادت از دست رفته بکوشند .

فکر اتحاد ممالک اروپایی اولین بار در سالهای پس از نخستین جنگ‌جهانی پدید آمد. گروهی از سیاستمداران کشورهای اروپایی ، پیشنهاد به‌اتحاد ـ بخصوص اتحاد آلمان و فرانسه ـ را دادند . «آریستید بریان» فرانسوی و «اشترزمان» آلمانی دو سیاستمدار نامی اروپا ، پیشاپیش دیگران برای اتحاد آلمان و فرانسه که به اتحاد ممالک اروپایی می‌انجامید، کوشش بسیار کردند . این کوشش‌ها ، به جایی نرسید زیرا در آلمان « هیتلر » قدرت را بدست گرفته بود و نقشه‌های بزرگتری را در خیال داشت . بدین ترتیب اندیشه پیوستگی ممالک اروپا دربوته فراموشی ماند و از چهارچوب گفت و گوهای خصوصی بین دیپلماتها بیرون نیامد . با شعله‌ور شدن آتش جنگ جهانی دوم ، باقیمانده قدرت اروپا را نیز میان دو غول نوخاسته ـ آمریکا و شوروی ـ تقسیم کرد . اروپائیان ، ناگهان از خوابی گران چشم گشودند . دنیا در قاره نو و در شوروی پیش رفته و آنان را برجای نهاده بود . اروپائیان

«هرولد ویلسون» نخست‌وزیر پیشین انگلستان بخت دولت خود را برای ورود به بازار مشترک اروپا آزمود و ناکام شد . او این‌بار در مقام رهبری حزب اقلیت ، با ورود انگلستان به بازار مشترک اروپا ، شدیدا مخالفت کرد .

رد کرد اما پس از دوسال مطالعه و تبادل‌نظر ، طرحی ریخته شد که بنابرآن میزان مبادلات بازرگانی شش کشور اروپائی فزونی میگرفت و اتحاد این ممالک افزایش میبافت.

بیست‌وپنجم مارس ۱۹۵۷، قرارداد جدیدی بین شش کشور اروپایی در شهر رم به‌امضاء رسید وبه‌این ترتیب پایه‌های بازار مشترک کنونی اروپا ریخته شد . این قرارداد را پس از آن‌که مجلس‌های قانون‌گذاری شش کشور ، در روزاول ژانویه ۱۹۵۸ تصویب کردند ، بمرحله اجراء درآمد . در کنار این قرارداد ، دوسازمان مشترک دیگر برای همکاری در زمینه فعالیتهای اتمی و غیر نظامی با عضویت شش کشور اروپا در بروکسل آغاز بکار کرد .

آغاز بکار کردن بازار مشترک اروپا با بدبینی بسیاری از کارشناسان امور اقتصادی ـ بخصوص دانشمندان انگلیسی ـ همراه بود و اینان امیدی به پایداری یک چنان اتحادیه‌ای نداشتند . با این حال ، شش کشور عضو از همکاری و اتحاد با یکدیگر نتایج درخشان و نیکویی بدست آوردند:

شش کشور عضو، فرآورده‌های صنعتی یکدیگر را ازینجاه در صد حقوق گمرکی و نیز از سی و پنج درصد حقوق گمرکی برفرآورده‌های کشاورزی ، معاف کردند و روز بروز از

بقیه در صفحه ۱۰

برنامه «شومان»

سازمان هیجده کشور اروپایی گرچه پایه آزادیهایی را در مبادلات بازرگانی این کشورها ریخت اما عمر چندانی نکرد و تنها بصورت سمبلی ازهمبستگی اروپا درآمد .

نه روز از ماه مه ۱۹۵۰ گذشته «روبرشومان» وزیر امور خارجه فرانسه ، طی نطقی پیرامون گرفتاریها و مشکلات ممالک اروپایی، پایه‌های اصلی اتحاد و پیوستگی اروپا را ریخت. «روبرشومان» در نطق خود مسائل و مشکلات اروپا را با روشنبینی شگفت وپیشنهاد داد که منابع فولاد و زغال‌سنگ آلمان و فرانسه ، مشترکا توسط یک سازمان اروپایی اداره شود و راه بیوستن ممالک دیگر اروپای غربی را برای ورود به‌این سازمان باز بگذارند. «شومان» در نطق خود گفت :

«تامین صلح جهانی ، بدون انجام کوششهایی که قابل‌مقایسه با خطرات موجود باشد ، ممکن نیست... بنیانگذاری یک اروپای نیرومند و متحد ، یکی ازعوامل مهم و اساسی پایداری و تامین صلح دنیا است . همچنانکه اگر این وحدت چند سال پیش صورت میگرفت، بیگمان بشریت با خسارات جنگ جهانی دوم روبرو نمیشد ....»

«شومان» در همین نطق مانند ژنرال «دوگل» پیشنهاد داد که فرانسه و آلمان با کنار گذاشتن اختلافات دیرینه خود ، به یکدیگر نزدیک شوند .... نطق «شومان» را رهبران اروپای باختری سبک و سنگین کردند و سرانجام شش کشور اروپایی (آلمان ـ فرانسه بلژیک ـ لوکزامبورگ ـ هلند و ایتالیا) قرارداد هیجدهم آوریل ۱۹۵۱ رابستند . بنابرین قرارداد شش کشور یادشده سازمان مشترک اتحادیه زغال‌سنگ و فولاد را بوجود آوردند . «ژان مونه» کارشناس اقتصادی معروف فرانسه در راس این سازمان قرار گرفت و «لوکزامبورگ» را پایگاه مرکزی آن قرار دادند .

زمان اشتی

نتایج نیکویی که از « برنامه شومان » ببار آمد ، شش کشور را برای امضاء یک قرارداد در زمینه اتحاد نظامی ، تشویق کرد . این قراردادرا مجلس ملی فرانسه

پیشرو صنعت لاستیک سازی در ایران

بی.اف.گودریچ
B.F.Goodrich

از فردا صبح در
مولن روژ ـ دیانا
مهتاب ـ کریستال ـ اسکار
خود را برای تماشای فیلمی پردلهره ، هیجان‌آور و تکان‌دهنده آماده کنید .

ژاکلین بیسه
باربارا پرکینز
کورت یورگنز
ستاره سریال فیلم پیتون پلیس

خانه شیطان
رنگی
محصول فوکس قرن بیستم

ازشب برنامه گروه سینماهای
گلدن سیتی
سانترال
متروپل
رویال
اثری پرشکوه ، خیره‌کننده ، حادثه‌دار از زندگی و عشقهای جهانگشای مغول . . . مردیکه نام او در تاریخ باخون و آتش نوشته شده است

چنگیزخان
پاناویژن ـ رنگی

با شرکت : عمر شریف (درنقش چنگیزخان)
استیفن بوید ـ جیمز میسون
تلی ساوالاس ـ ایلای والاک ـ فرانسواز دورلئاک
محصول کمپانی کلمبیا

از فردا صبح فقط در
سینماتاج
هنرمند بی‌نظیری که تمام دنیا را بخنده واداشته است در بهترین فیلم خود قلب شمارا مالامال ازسرور و شادی میکند

لوئی دوفونس در فیلم رنگی و سینماسکوپ
دردر ازدواج ژاندارم

باشرکت : ژنویو گراد
کریستیان مارن ـ ژان لوفور

از فردا صبح در
شهر قصه
نمایش دهنده آثار سینمائی برتر
عباس آباد ـ جنب سینما شهر فرنگ
تلفن ۶۲۷۲۹۰

تصویری بی پرده و بیدارکننده ازواقعیت زندگی . . . فیلمی که هرگز از ذهن بیننده محو نخواهدشد . . . فیلمی که «جک نیکولسون» را چهره سینمائی روز ساخته است .

جک نیکولسون در فیلم رنگی

FIVE EASY PIECES
پنج قطعه آسان
برنده ۳ جایزه از مجمع منتقدین سینمائی نیویورک
بهترین فیلم سال ـ بهترین کارگردان (باب رافلسون)
بهترین ستاره زن (کارن بلاک)
با شرکت : کارن بلاک ـ سوزان آنسپاچ
بکارگردانی : باب رافلسون ـ محصول کمپانی کلمبیا

برای آینده‌ای که در پیش دارید ، برای فردائی روشنتر ، برای یک زندگی بهتر
در بانک سپه پس انداز کنید

عضویت انگلیس در بازار مشترک

یک واقعه بزرگ با عواقبی نامعلوم

انگلستان دیگر یك جزیره منزوی نیست . دومجلس عوام واعیان بریتانیا پنجشنبه شب الحاق بریتانیا را به بازارمشترك اروپا تصویب کردندو باین ترتیب اروپای جدیدی که پس از امریکا دومین قدرت بزرگ جهان راتشکیل میدهدبوجود آمد . مجلس اعیان با پشتیبانی بیسابقه از لایحه دولت ادوارد هیث راه رابرای عضویت بریتانیا درجامعه اقتصادی اروپا باز کرد و چند ساعت بعد مجلس عوام با اکثریت ۱۱۲ رای لایحه پیوستن انگلیس به بازارمشترك راصحه گذاشت.

بااین رای یك صفحه تاریخ طولانی که ۹ قرن دوام داشت ورق خورد.

درسال ۱۰٦٦ « نرماندها » با یك جنگ انگلیس رااشغال کردند ولی از آن پس هیچ مهاجمی خواه فیلیپ دوم پادشاه اسپانیا، خواه ناپلئون وخواه هیتلر نتوانست کانال مانش را پشت سر گذاشته بجزیره انگلیس راه یابد . اینك پارلمان انگلیس باین رای گیری ساده « کانال » را از بین برد . اتخاذ این تصمیم آنقدر مهم است که نمی‌توان نتایج وعواقب بعدی آن را به آسانی ارزیابی کرد . انگلیسی ها که بدریانوردی شهرت جهانی داشتند وکشتی های آن ها دراقصی نقاط دنیا در اقیانوس ها بامور بازرگانی این کشور رونق می‌دادند اکنون بارو پاروی آورده‌اند. آنها از روی میل و خوشحالی این سیاست را درپیش نگرفته‌اند و پس از مدتها شك وتردید این راه را برگزیده‌اند .انگلیسی هابرخلاف کشور های دیگر اروپا در طول تاریخ خود بایك فاجعه عظیم یابحران خطرناك روبرو نشده‌اند .

درسال ۱۹۴۵ آلمان به صفر تنزل پیدا کرده بود ،وضع ایتالیا نیز بهتر ازاین نبود . فرانسه و هلندنیز موقعیت سابق خود را از دست داده بودند هنگامی که دهه ۵۰ فرارسید اتحاد اروپا تنهاراه حل مشکلات اروپا بنظر میرسید وازاین رو بازار مشترك اروپا در پایان این دهه خیلی زو. بصورت یك عمل انجام یافته درآمد. درپایان جنگ دوم جهانی انگلیس یکی از کشور های بزرك فاتح جنگ به شمار میرفت که با دو کشور دیگر سهم مساوی داشت.

چرچیل در کنفرانس یالتا همطراز باستالین وروزولت در مذاکرات شرکت کرد . وی آخرین چهره افسانه‌ای یك امپراتوری بزرك بود که در مدت یك قرن قانون خود رادر سراسرجهان گسترش داد با این حال ضعف و ناتوانی ازمدت هاقبل به قلب امپراتوری که به کاموك تغییر نام یافت رخنه کرده بود.

انگلیس با اینکه یك کشور صنعتی بود دیگر نمی‌توانست در برابر غول های صنعتی جهان رقابت کند ودربیست سال اخیر پیوسته در این راه عقب نشینی می کردامروزه انگلیس ازلحاظ اقتصادی در ردیف ششم پس از امریکا،شوروی ، ژاپن ، آلمان فدرال وفرانسه قرار گرفته است. ازاین‌جا بود که دولت های انگلیس اعم از محافظه کار و کارگر در صددالحاق بریتانیا به بازارمشترك اروپا برآمدند ولی ژنرال دوگل دوبار باوتوی خود در های جامعه اقتصادی اروپارا بروی انگلیس بست و سرانجام رو پنجشنبه تلاش طولانی انگلیس هابه ثمر رسیدو اروپای هفت کشوری بوجود آمد .

فاجعه بزرك

بااین حال بسیاری از انگلیسی هاهنوز هم با عضویت این کشور در بازار مشترك اروپا مخالفند ، انگلیسی ها بیم ان دارند که بابیوستن بریتانیا به بازار مشترك قیمت ها بطور سرسام آوری بالارفته و جنبه یك فاجعه بزرك را پیدا کند. انگلیس هم اکنون بیش از یك میلیون تفربیکار داردو بعضی هاعقیده دارند که در سال های آینده پیدا کردن کار بیش از پیش دشوار خواهدبود .

انگلیس در حال حاضر حکم بیماری را دارد که به‌علت بیماری خود آگاه است ومی - داند باید تحت عمل جراحی قرار گیرد و کم‌وبیش به نتیجه خوبی که از این عمل گرفته میشود واقف است ولی از عمل وحشت دارد .

انگلیسی هاهنوز تاسف دوران گذشته را میخورند و حاضر نیستند به آسانی این دوره را فراموش کنند ولی در هر حال عمل جراحی اکنون آغاز شده‌است . انگلیس قبل از آنکه عملا در

ژانویه ۱۹۷۳ وارد بازارمشترك بشود باید بسیاری از قوانین اقتصادی خود را تغییر دهد.

قوانین بازرگانی واقتصادی انگلیس باید با قوانین آنسوی دریای مانش هماهنگی داشته باشد . هر یك از این قوانین باید در دومجلس انگلیس به تصویب برسدوحزب کارگر می خواهد بااستفاده ازاین فرصت ها دولت محافظه کار را در برابر مشکلات تازه‌ای قرار داده و کابینه ادوارد هیث راساقط کند.

هارولدویلسون رهبرحزب کارگر گفته‌است که اگر کارگران زمام امور رابدست گیرند شرایط فعلی ورود انگلیس را به بازار مشترك اروپا را نخواهندپذیرفت.

امادر هر حال اینك پس از الحاق انگلیس به جامعه اقتصادی اروپا یك قدرت بزرك اقتصادی که بلافاصله پس از امریکاقرار می گیرد ،بوجود آمده‌است.

اروپای هفت کشور در بعضی از رشته های تولیدی از جمله فولاد واتومبیل مقام اول رااحراز می کند.

میزان تولید فولاد هفت کشور سالانه به ۱۳۵ میلیون میرسد، درحالی که محصول فولادسالانه امریکا از ۱۳۰ میلیون تن و میزان تولید فولاد شوروی از ۱۱۰میلیون تن تجاوز نمی کند.

درسال ۱۹۷۰هفت کشور اروپا باتولید ۹میلیون دستگاه اتومبیل ووسائل نقلیه دیگرمقام اول را اشغال کرده‌اند .امریکا درهمان سال هشت میلیون و دویست هزار وشوروی کمتر از یك میلیون وسیله نقلیه تولید کرده است.

از لحاظ بودجه نظامی امریکا همچنان مقام اول را داراخواهد بود.

درسال ۱۹۷۰ مخارج نظامی امریکا بالغ بر هفتاد و یك میلیارد و هفتصد ونودویك میلیون دلار وهزینه های نظامی شوروی در حدود چهل میلیارد دلار بوده ولی مخارج نظامی هفت کشور ازبیست ویك میلیارد وسیصد وبیست و دو میلیون تجاوز نمی کرد.

از لحاظ جمعیت شوروی با ۲۴۵ میلیون نفر مقام اول را اشغال می کند . اروپای هفت کشور با ۲۴۳ میلیون وامریکا بادویست وپنج میلیون در ردیف دوم وسوم قرار می گیرند .

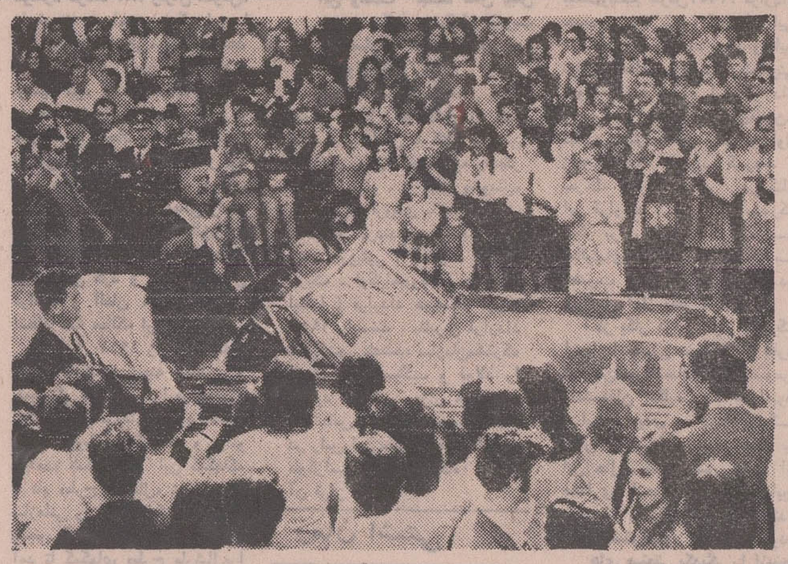

همزمان با تشدید وخامت اوضاع در قبرس وافزایش خطر شروع یك جنك داخلی بین ارتش پرزیدنت ماکاریوس و چریکهای ژنرال گریواس که طرفدار الحاق قبرس به یونان هستند اسقف ماکاریوس رئیس جمهوری قبرس به ژنرال گریواس اعلان جنك داد و اعلام داشت که اگر ژنرال گریواس که اکنون در نقطه‌ای از خاك قبرس مخفی شده وجنك داخلی علیه دولت را تدارك می بیند فوراتسلیم نشود او باتمام قوا علیه‌وی اقدام خواهدکرد . علاوه بر این اسقف ماکاریوس برای جلب حمایت مردم قبرس دیروز درمیان آنها ظاهر شد ومردم نیکوزیا (پایتخت قبرس)همه جا ازاواستقبال کردند . در عکس اسقف ماکاریوس درداخل یك اتومبیل روباز هنگام عبور از خیابان های نیکوزیا و مردمی که برای او ابرازاحساسات میکنند دیده می شوند.

جناحهای مختلف بحران سیاسی ترکیه

جودت سونای

نیهات اریم

سلیمان دمیرل

از دکتر نیهات اریم نخست وزیر مستعفی ترکیه خواسته شده است استعفای خود را پس بگیرد و در پست ریاست دولت اینکشور باقی بماند . اما این دلیل بر این نیست که بحران جدی زندگی سیاسی ترکیه پایان پذیرفته و یا اینکه خطر مداخله جدید نیروهای مسلح بر طرف گردیده است . بلکه ناتوانی سیاستمداران ترکیه از تشکیل دولتی که از اکثریت در مجلس و محبوبیت میان مردم برخوردار باشد ، ممکن است نظامیان ترکیه را به داشتن یك نقش فعالتر در امور دولتی و کشوری وادار کند . و واقعیت اینست که بسیاری از افسران ، در کادر نیروهای مسلح ترکیه، از دخالت ارتش در امور کشوری استقبال خواهند کرد .

بحرانی که اینك کشور ترکیه با آن روبروست به نوعی در دیری میان «نیهات اریم» و سلیمان دمیرل ، سلف او، انجامیده است . بین این دو از هنگام بروز بحران ، نامه‌های تند رد و بدل می شود . در ماه مارس گذشته بود که نرماندهی عالی نیروهای مسلح ترکیه وارد عمل شد و سلیمان دمیرل را از کاربر کنار کرد و خواستار شد دولتی نیرومند، واجد شرایط دست زدن به اصلاحات عمیق سیاسی واجتماعی بجای دولت دمیرل بروی کار اید و به هرج ومرج در کشور پایان دهد .

با سقوط دولت دمیرل، دکتر نیهات اریم کابینه موتلفه‌ای با شرکت وزرائی از حزب عدالت دمیرل تشکیل داد .اما با استعفای وزرای وابسته به حزب عدالت در پنجم اکتبر گذشته ، بار دیگر بحران ظهور کرد و در ایام دیدار ملکه انگلیس از اینکشور موقتا تسکین یافت ولی همچنان برجای ماند . در پایان دیدار ملکه بریتانیا ، نیهات اریم استعفای خود را به رئیس جمهوری تسلیم کرد . اما با مذاکراتی که بعمل آمد وی حاضر شد در تصمیم خود تجدید نظر کند .

کشمکش سیاسی ترکیه ازسطوح متمایز ، این کشور را در برگرفته‌است که در بررسی آن باید نخست باین مورد توجه کرد که آیا ضرورتی که مداخله ماه مارس ارتش ترکیه را ایجاب کرد هنوز وجود دارد ؟ اگر همچنانکه یکی از رهبران حزب عدالت مدعی است این ضرورت موجود باشد ، پس بی- تردید رهبران باید بیدرنگ راه حلی بیاندیشند .

لیکن اگر اوضاع ـ چنانچه ارتشیان ترکیه میپندارند ـ به حال عادی باز نگردد ، در این صورت دولت کنونی می تواند بکار خود ادامه دهد .

دمیرل و یارانش روش سرسختانه‌ای دارند . از سوئی اصلاحاتی که دولت نیهات اریم مصمم به اجرای آنها هستند نیز چشم انداز دوری دارد . که اگر با موفقیت روبرو شوند بسیاری از جنبه- های زندگی ملت ترکیه را تغییر خواهند داد . حزب عدالت با برخی از این اصلاحات از جمله اصلاحات ارضی مخالفت می کند و یکی از سخنگویان این حزب به لایحه اصلاحات ارضی رنگ ومایه «لنینیست» مارکسیستی و «مائوئتیستی» داده است . دولت اریم تصمیم دارد به لوایح اصلاحی از طریق صدور تصویب نامه جنبه قانونی دهد ، در حالیکه دمیرل و یارانش معتقدند که باید لوایح نخست در پارلمان مطرح و سپس در صورت تصویب بمورد اجراء گذارده شوند .

نظراتی که اریم و دمیرل برروی‌شان پافشاری دارند ، عمیقا در زندگی مردم ترکیه نفوذ دارد . از سوئی ، وراث «اتاتورك» از طرح ها و برنامه‌های «مدرنیزه کردن» و انجام اصلاحات عمیق جانبداری میکنند و از طرفی عوامل محافظه کار و ناسیونالیست‌ها هستند که بدون رد کردن روح انقلاب آتاتورك خواستار قائل شدن تعدیل در برنامه‌های اصلاحی سیاسی و اجتماعی‌اند . گروه نخست، از ارتش ترکیه و روشنفکران شهری و گروه دوم از دهقانان ترکیه نیرو میگیرند . دانشجویان در هردواردو به چشم میخورند .

بعلت فزونی چشم گیر نفوس دهقانان نسبت به روشنفکران و سربازان، اکثرا محافظه کاران مورد پشتیبانی دهقانان، انتخابات عمومی را برنده میشوند . از جمله دولت‌های محافظه کار اخیر میتوان از دولت عدنان مندرس نام برد که ارتش سرانجام دهسال پیش به عمرش پایان داد دولت سلیمان دمیرل نیز دولتی محافظه کار و مورد پشتیبانی دهقانان ترکیه بود .

آنچه در اوضاع کنونی مشهود است این است که سلیمان دمیرل و حزب عدالتش، به آسانی و بدون برخورد شدید با جناح ها و عوامل مخالف ، نخواهد توانست بار دیگر در ترکیه زمام امور را بدست گیرد چون وضع برای تشکیل چنین دولتی فعلا مساعد و عادی نیست .

از «تایمز لندن »

بمب مداری، خطرناك ترین سلاح جنگی شوروی

با اینکه بین نمایندگان ایالات متحده و اتحاد جماهیر شوروی مذاکرات پیرامون محدود کردن تولید سلاح اتمی ادامه دارد و در نتیجه همین گفتگو ها اخیرا بین مسکو و واشنگتن موافقت هائی حاصل شده کارشناسان نظامی انگلیس هنوز هم از آینده و امکان بروز جنگ اتمی مشوش هستند .

«فایر هیل» مفسر نظامی انگلیسی طی مقاله‌ایکه در روزنامه گاردین چاپ لندن منتشر شده میگوید آیا انگلیس بعنوان یکی از اعضاء پیمان اتلانتیك شمالی از جزئیات مربوط بسلاح اتمی جدید شوروی آگاه خواهد شد ؟ آیا امریکا قبلا متحدین ناتو را از خطرات ناشی از حمله اتمی مطلع خواهد کرد .

این فکربدنبال مصاحبه مطبوعاتی وزیر دفاع ایالات متحده و افشاء مطالبی پیرامون قدرت اتمی شوروی بوجود آمد ملوین لرد وزیر دفاع امریکا اخیرا به خبرنگاران گفته بود «اینك وزارت دفاع آمریکا در موقعیتی قرار گرفته که میتواند بمردم امریکا اطمینان دهد که بنیه اتمی این کشور نسبت بشوروی کمتر نیست بلکه اینك سلاح اتمی امریکا باشوروی برابری میکند» البته لرد قبلا گفته بود اینك ایالات متحده از حیث تکنولوژی در موقعیتی قرار گرفته که بر شوروی امتیاز دارد و از هر حیث نیرومندتر است .

از نظر مفسرین نظامی انگلیس این دو بیان متضاد نمودار عدم اطمینان کامل نسبت به کارائی و نتیجه گیری از سلاح های هسته و موشکهای قاره پیما و امثال آن می‌باشد . با اینکه شوروی و امریکا هر کدام به نوبه خود سلاح های هیدروژنی ، زیردریائی های اتمی ، و موشك های گوناگون ذخیره کرده و تولید این سلاح های وحشتناك و نیستی‌آور ادامه دارد اما هنوزازمیزان کارآئی این سلاحها اطمینان ندارند. دلیل این امر اینست که هر دو کشور فقط اسلحه خطرناك می سازند اما جنگی روی نداده که کارآئی رزمی این گونه سلاح ها عملا آزمایش شده باشد .

با اینوجود نگرانی عمومی و ترس از آینده اروپا را فرا گرفته است . این دلهره ها موقعی علنی میشود که وزیر دفاع امریکا صریحا برتری اتمی شوروی را اعلام میکند . در مصاحبه مطبوعاتی اخیر لرد یکی از خبرنگاران از وی درخواست کرد در باره بیانیه یکی از مقامات عالیرتبه نیروی هوائی امریکا که گفته بود شوروی سیستم بمب های مداری خود را گسترش میدهد ، توضیحاتی بدهد . پاسخی که وزیر دفاع امریکا باین خبرنگار داد ازنظر روزنامه نویسان قانع کننده نبود .

باید بدانیم که سیستم بمب های مداری خطرناکترین وسیله جنگی شوروی است . زیرا موشك های بمب افکن با گردش در مدار و یا هواپیما های در حال پرواز جنگی از دید رادار محفوظ میماند و نمیتوان با استفاده از شبکه های رادار از نزدیك شدن آنها آگاه شد . شوروی میتواند با استفاده از این روش از قطب جنوب شبکه های دفاعی امریکا رامورد حمله قرار دهد . اما هنوز تائید نشده است که آیا شوروی ساختمان این سلاح را تکمیل کرده است یا نه آنچه مسلم است سازمان های جنگی شوروی این سیستم را قبلا آزمایش کرده‌اند و مقامات امریکائی وجود چنین سیستمی را تائید میکنند و در نتیجه شایعات پیرامون برتری سلاح اتمی شوروی بر امریکا روبه افزایش است این شایعات را عکس هائی که هواپیما های اکتشافی امریکا از شوروی تهیه میکند تقویت میکند .

حفره های جدید

هواپیماهای اکتشافی بابرواز در ارتفاع زیاد از نقاط مختلف سرزمین شوروی عکسبرداری میکنند این عکسها در مراکز تحقیقاتی مطالعه میشود و هرچند حفره‌ایکه در مناطق اطراف مسکو دیده شود نشان دهنده سیلو های موشکهای اتمی میباشد ، درتصاویریکه اخیرا بدانگونه بواشنگتن رسیده علاوه بر حفره های پیشین پنجاه سوراخ جدید مشاهده میشود که نسبت بسوراخهای دیگر بزرگتر است . چون این عکسها از سیلو های موشکهای «اس اس یازده» و «اس- اس۹» بزرگتر است این عقیده تقویت میشودکه شوروی وسائل لازم برای بمباران های طبقاتی مداری را تکمیل ودر سیلو ها ذخیره‌کرده است .

نشر شایعات و عدم اطمینان نسبت به حقائق موجب میشود که در محافل سیاسی نظریه‌های مختلف ابراز گردد و در اروپای غربی این مسئله مطرح شود که آیا قوای پیمان اتلانتیك شمالی واعضاء این سازمان در وقت ضرورت از گزند های ممکنه از حملات اتمی محفوظ خواهند ماند؟ آیا واشنگتن متحدین خود را از قدرت اتمی شوروی آگاه خواهد کرد ؟

واضح است نمیتوان ازوزیر دفاع امریکا انتظار داشت که اسرار دفاعی و نظامی را آشکارا با خبرنگاران مطبوعات درمیان بگذارد زیرا در آنصورت بافشاء اسرار نظامی متهم میشود .

بعلاوه ادامه مذاکرات تجدید تولید سلاح ضربتی بین مسکو و واشنگتن اجازه نمیدهد امریکا همه چیزرا باطلاع دولت های اروپای غربی برساند. بااینوجود مقامات رسمی وزارت دفاع امریکا تائیدمی- کنند اینکشور با تولید انواع هواپیماهای رزمی ، موشکهای قاره‌پیما و دیگر وسائل اتمی هرگونه حمله از ناحیه شوروی را خنثی وبی‌اثر خواهد کرد .

این منابع میگویند شوروی تاکنون موفق نشده شبکه‌ای مانند «پولاریس» ویا یک سیستم دفاعی قابل دربرابر حملات موشکهای پولاریس را دارا شود. شوروی زیر دریائی های اتمی ساخته است که باتمام قدرت در قبال زیر دریائی های مجهز بموشکهای پولاریس ناچیزند و نمیتوانند مانند پولاریس امریکا تا فاصله دوهزار وچهارصد کیلو متری مرز کشوری را در حلقه ایمنی خود قرار دهند .

علاوه براین نیروی هوائی امریکا بمب افکنهائی از نوع «اف یکصد ویازده بی‌یک» ، «اف ۱۴» و «اف۱۵» در اختیار دارد که‌نظائر آنها را هنوز شوروی ارائه نداده است. همچنین نیرو های نظامی امریکا هم اکنون یکهزارو پنجاه و چهار سلاح اتمی زمینی و ٦۵٦ زیر دریائی اتمی در اختیار دارد که‌طرف سه سال آینده تعدادا ینگونه سلاح ها به هفت هزار خواهد رسید . درحالیکه درسیلوهای شوروی یکهزار و پانصد سلاح اتمی انبار شده است ودر صورت ادامه تولید مقدار آنها به‌سه‌هزار خواهد رسید .

اما ساختمان وانباشتن و احیانا آزمایش سلاح اتمی موضوعی است‌جداگانه و بابکار بردن ونتیجه گرفتن از این‌گونه سلاح درمیدان جنگ نظارت زیاد دارد دیپلمات های امریکائی میگویند برفرض آنکه در صورت بروز جنگ شوروی بگوشد امریکا را غافلگیر کرده با ضربات ناگهانی و شدید اتمی بنیه دفاعی امریکا را متلاشی کند از کجا میتوان مطمئن بود که شوروی دراین کار موفق خواهد شد ؟ویا اگر جنگی سهمگین در دریاها روی دهد آیازیردریائی های اتمی چنانکه شایسته است توانائی دارند شعاع چندصد کیلو متری اطراف و سواحل کشوری را منهدم کنند؟

امید است این‌مسائل و آزمایشات عملی هرگز برای جهان و جهانیان روی ندهد و کنفرانس محدودکردن سلاح اتمی درکار خود پیروز گردد چه‌باوجود تمام امکانات هرگز نمیتوان قدرت مخرب اتمی و سلاح موشکی را نادیده گرفت .

بعب اتمی و موشکهای قاره‌پیما وزیر دریائی های اتمی گه‌در عمیق ترین نقطه اقیانوسها قادربه‌آتش افروزی و تباه کردن زندگی هست بزرگترین دشمنان بشریت میباشند واین بریشر است که‌دشمنار نسلم فرزندان خود را نابود کند.

اعراب نمیتوانند در برابر تجاوز به فلسطین بی تفاوت بمانند

٤ـ پس از این‌همه حوادث ،اینك خطراسرائیل فقط‌در تجاوزهائی که‌تاکنون صورت گرفته پنهان نیست ،بلکه این خطربه‌آینده اعراب کشیده می شود و آنرا شدیدا تهدید می نماید . اگر مسئله مهاجرت یهودیان را به اسرائیل و تشویق وکشودن‌در های‌اسرائیل‌رابروی‌آنان‌بنگرید، باما همعقیده خواهید شد که این مهاجرت در هر حال‌فشاری درداخل اسرائیل بوجودخواهد آورد که منجربانفجار و توسعه خواهد شد ، و شاید این امر تفسیرخوبی برای همبستگی نیروها میان اسرائیل و منافع امپریالیسم در منطقه ما باشد، زیرااسرائیل‌از‌آغاز‌تاسیس‌از‌گردونه امپریالیسم زیاد دور نشد و کاملا روشن بود که احساس می کرد منافعش باامپریالیسم بستگی دارد .امپریالیسم‌هم‌بنوبه خوداز اسرائیل به عنوان‌وسیله‌ای برای تجزیه جغرافیائی است عرب از همدیگر استفاده می کرد و از آن به عنوان پایگاهی جهت تهدید هر نهضت آزادیخواهانه بهره برداری نمود . من برای اثبات این امر نیازی به دلیل نمی بینم مگر اینکه اوضاعی را که‌تجاوز سه‌جانبه سال۱۹۵٦ در آن علیه ما صورت گرفت و توطئه‌ای را که پیش از آن‌انجام گرفت بخاطرتان آورد .

با این مقدمه کوتاه از جنبه های کلی تصویراوضاع خواستم بگویم که سیاست ما در مقابل اسرائیل عقده‌ای سرشار از احساسات نیست بلکه :

تجاوزی در گذشته صورت گرفت ...

خطر هائی در زمان حال دامن به پیش میکشد ...

و آینده‌ای تاریك و آمیخته بعلل بحران و ناراحتی و آماده انفجار در هر لحظه .

و برای اینکه منصف باشم میگویم بعضی ازعناصر عربی‌در جلوه دادن این مشکل برای شما بعنوان یك انگیزه عاطفه‌ای همکاری کردند . در این باره بیاد دارم هنگامیکه روز ۲٦ سپتامبر ۱۹٦۰ افتخار ملاقات آیزنهاور دست داد بمن گفت بعضی از سیاستمداران عرب اظهاراتی شدید و علنی درمورد مسئله فلسطین ابراز میداشتند سپس با دولت آمریکا تماس میگرفتند تا از شدت اظهاراتشان بکاهند ومیگفتند که گفته‌هایشان برای افکار عمومی بوده است .

و من واقعا متاسفم که این صدا های ترسوبی اراده‌توانست گوش شنوائی در کشور شما داشته باشد ، در صورتیکه اگر در کشور ما بود به آن اعتماد نداشتیم . ورویداد های بعدی ثابت کرد که در هر حال این اشخاص که شما را فریب دادند نتوانستند ملت هایشان را فریب دهند .

ناصر درنامه خود به کندی ادامه داد :

«حضرت پرزیدنت

سعی کردم تا آنجا که‌ممکن است درسخنم باشما صریح باشم ، و اینطور استنباط می شودگه‌من از چهارچوب دیپلماسی قدم فراتر گذاشتم ، ولی تاکید میکنم بهترین دوست آن است که صادقانه مکنونات قلبی خود را بگوید .

بدین جهت و پس از اینکه «تصویر» واقعیت را از جنبه اسرائیلی‌آن برای حضرت‌رئیس جمهور تشریح کردم اجازه می خواهم از جنبه امریکائیش بررسی کنم همچنین اجازه میخواهم برای آن حضرت تاکید کنم که ایمان عمیق ما این بوده وهست که‌رسیدن‌بیك حسن تفاهم میان اعراب و امریکا هدفی است مهم که‌در راهش هرتلاشی روا میداریم‌ودرراه رسیدن به آن از کوشش خسته‌نمی شویم اینك اجازه میخواهم که به نکات‌زیر اشاره کنم :

۱ـ همیشه تلاش کردیم ، و همچنان تلاش مینمائیم ، و اصرار خواهیم ورزید که به تلاش‌خود ادامه دهیم تا دست دوستی بسوی ملت امریکادراز کنیم ، و برایتان‌اطمینان میدهم که دراغلب اوقات بااین تلاش هائی که میکنیم احساس درد می کنیم زیرا دست خود را در هوا معلق میبینیم .

آقای‌پرزیدنت . اظهار محبت نیستند .

درکشور ما انقلابی همه‌گیر وملی‌برپا شده بود که خواهان حق تعیین سرنوشت بود و هنگامی‌که‌پرزیدنت ویلسن اصل چهارده ماده‌ای خود را اعلام داشت ، انعکاس‌آن‌در انقلاب کشور ما بسیارشدید و ژرف بود .

درآن ایام هیئتی از جانب انقلاب ملی مصر به پاریس‌رفت تادرکنفرانس صلح‌شرکت جوید وخواهان حق تعیین سرنوشت خود گردد ، از مواردی که هیئت مزبور به آن استناد می کرد ، همان اصل پرزیدنت ویلسن بود،ولی‌پرزیدنت ویلسن حتی حاضر نشد اعضای این هیئت را بحضور بپذیرد . همچنین‌این هیئت فرصتی‌نیافت که ماجرای کشورش را دربرابر کنفرانس صلح پاریس تشریح کند وبهمین جهت دربرابر هیئت مزبور و ملتی که آنرا اعزام داشت‌راهی نماند جز «مقاومت مسلحانه ملی» علیه امپریالیسم .

اصل آتلانتیك هم که درسال ۱۹۴۱ توسط پرزیدنت روزولت درباره آزادی ملتها منتشر شد نتوانست امیدواری ملت ما را جلب‌کند . ولی شاید بدشانسی ما آن بود که اجل به روزولت مهلت‌نداد تاپایان جنك را به‌بیند و از قدرت خود و انرژی ملی خویش درراه اجرای اصلی که هنگام بلوای فاشیستی طرح کرده استفاده مابد

۲ـ ضربت بزرگی که بر پیکر روابط اعراب و امریکا وارد آمداین بود که جنبه‌های‌سیاست محلی امریکائی برجنبه های عدالت امریکا و منافع امریکا غلبه کرد و در گزینش سیاست شما در برابر اوضاعی که حق اعراب را در فلسطین لگدمال کرد اثر گذاشت البته باین موضوع‌هنگامیکه‌مسئله فلسطین را از جنبه اسرائیلی‌آن‌بررسی میکردم اشاره نمودم

۳ـ در سالهای ۱۹۵٤ـ۱۹۵۵، بعلت اختلاف نظری که درباره یک مسئله یعنی مسئله دفاع‌از خاورمیانه داشتیم‌دامنه اختلافات ما توسعه یافت .

نظر ما این بود که پیمانهای نظامی، بویژه گروهی که بستگی به نیرو های بزرگ بین‌المللی دارند، دفاع از خاورمیانه رانه فقط تضمین نمیکند، بلکه‌خطر را افزون میسازد وهم آنرا در یک جنگ سرد درگیر میسازد.

همچنین نظر ما این بود که دفاع واقعی را از خاورمیانه کشور های خاورمیانه به‌عهده بگیرند، وسرزمین آن‌بهمان‌اندازه که‌جبهه‌های داخلی‌ملتها‌محسوب میشود، خطوط دفاعی‌بحساب بیاید. استقلال آزادغیرمشروط و گرایش‌مثمر بسوی‌رشد سازنده ملی بهترین ضامن سلامتی خاورمیانه در برابر هر نیروئی از هر منبعی میباشد و البته در سال ۱۹۵۳ فرصتی دست داد که این نظر خودمان را برای جان‌فاستر دالس وزیر خارجه ایالات متحده امریکا تشریح نمایم .

٤ـ درکشاکش گفتگو درباره دفاع ازخاورمیانه، حادثه‌ای‌که نقطه عطفی در مجرای حوادث بودبوقوع پیوست. این حادثه حمله به غزه در فوریه ۱۹۵۵ بود. من‌نمیخواهم‌این حمله را بیش از آنچه اسناد سازمان‌ملل متحد درباره‌اش صحبت کرده است تشریح نمایم اسناد مزبور این حمله را «وحشیانه و ترتیب یافته» نامیدند، مع‌الوصف وزیر دفاع اسرائیل و نخست وزیر فعلی ، پیام‌تبریکی برای کسانیکه‌بدستور او دست بچنین حمله‌ای زده بودند فرستاد .

اسلحه

رویداد مزبور این احساس‌را در ما بوجود آورد که سرگرم شدن ما به فعالیت رشد ملی نتیجه‌ای در مقابل تجاوز ندارد و میبایستی در کنار توجه به رشد ملی، آمادگی مسلحانه‌برای جلوگیری از تجاوز پیدانمائیم.

بهمین جهت بود که برای خرید اسلحه از ایالات متحده امریکا اصرار ورزیدیم و چون مواجه با تاخیر پاسخ و سپس رد پیشنهاد شدیم ناچار تصمیم گرفتیم‌که‌اسلحه‌خودرا از اتحاد شوروی خریداری‌نمائیم. وتاکید میکنم که وفاداری زیاد خودرا نسبت بدولت‌اتحاد شوروی‌حفظ خواهم کرد، و من تصور میکنم که اگر شما بجای من بودید و کشور خود را در معرض خطر مشاهده میفرمودید، و وسیله‌ای برای دفاع نداشتید تصمیم‌دیگری جز این نمیگرفتید .

٥ـ بهمین جهت روابط میان ما دوره‌ای طوفانی طی کرد و سعی شد که تعمدا سیاست ملی ما آلوده گردد و در معرض‌انواع گوناگونی از جنگهای روانی‌قرار گرفتیم و تعدادی از فرستنده‌های مخفی تبلیغات زهراگین خودرا متوجه ملت ما ساختند، شاید این ملت را از حمایت دولت انقلابی باز دارند و این جنگ روانی زمانی باوج رسید که ایالات متحده‌امریکا آمادگی‌خود را برای کمک در ساختمان سد اسوان پس گرفت ، درصورتی که دولت امریکا خودش چنین پیشنهادی داده بود و بدنبال‌آن بانک بین‌المللی هم از کمک در این‌باره شانه خالی کرد وشگی نیست که ملت عربی مصر نمی توانست چنین روشی را درپس گرفتن کمك‌پذیرا باشد

ناتمام

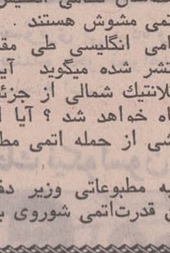

خاطرات محمد حسنین هیکل
از سالهای حکومت جمال عبدالناصر

ـ۳۵ـ

کردید و درنامه‌خود باین مسئله اشاره نمودید که پرزیدنت ویلسون‌وفرانکلن روزولت نقش عمده‌ای در پیدایش دولت های مستقل و با حاکمیت عربی در صحنه بین‌المللی داشتند .

اجازه میخواهم بگویم آن دورئیس جمهور بزرك آن‌اندازه که‌سمبل آرزو های تحقق‌نیافته کشور های عربی هستند ، نمایانگر آرزو های تحقق یافته

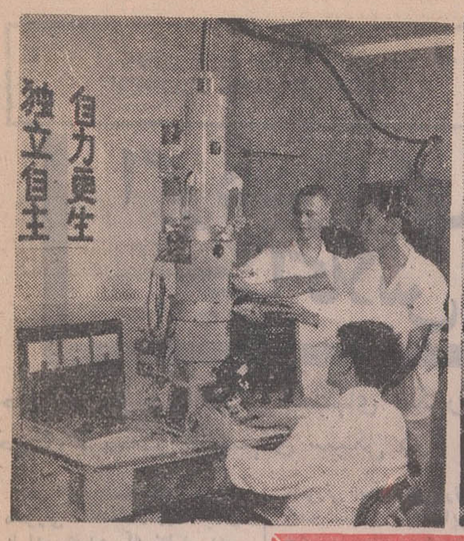

کامیون سی و دو تنی ساخت شانگهای

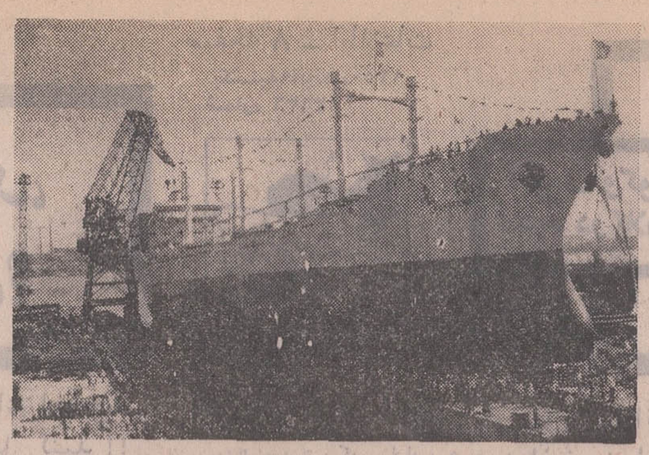

کشتی بیست هزار تنی ساخت شانگهای

چین: سرزمینی که باید از نو شناخت

نوشته: منصور تاراجی
فرستاده مخصوص روزنامه اطلاعات به جمهوری خلق چین

صفحه ۷
اطلاعات
یکشنبه ۹ آبانماه ۱۳۵۰ - شماره ۱۳۶۳۶

خانم «هوهومن»

پای صحبت پیرزن چینی

میکروسکوپ الکترونیکی ساخت چین

امروز (سی و یکم شهریور ماه ۱۳۵۰) ازکوی‌کارگران «پن‌پو» در بیست کیلومتری شانگهای دیدن میکنم . آنرا در سال ۱۹۵۹ در مجاورت بانزده کارخانه پنبه سازی، دینام سازی ، ماشین‌سازی و ... ساختند .

شانزده هزار نفر (سه هزارو ششصد خانواده) در ۱۳۸ بلوک ساختمانی زیست میکنند .

آپارتمان ها دو اطاقه ، سه اطاقه و چهار اطاقه و بندرت ۵ اطاقه است . هر خانواده به نسبت اعضایش با پرداخت حدود ۳۰ فن در ماه (۱۰۰ فن یك یوئن و معادل ۳۲ ریال است و حقوق متوسط یك کارگر ۵۰ یوئن میباشد) میتواند از آپارتمان ها (در صورت خالی بودن) استفاده کند .

درمدخل کوی کارگران «پن‌پو» گروهی باستقبال من ایستاده‌اند و زنی سی ساله بنام «هریوئه سین» عضو کادر رهبری کوی کارگران خوش آمد میگوید .

شیوه اداره کوی کارگران

محوطه وسیع و سرسبزی است که بلوك های ساختمانی در گوشه و کنار آن برپا شده. ساده و دور از هرگونه شکوه ظاهری- خانم «هریوئه سین» ما را به اطاقی راهنمائی می کند و به پرسشهای من پاسخ میدهد.

- کوی کارگران «پن‌پو» شانزده مغازه برای فروش کالا های ضروری و مواد خوراکی دارد .

- یك دبیرستان، ودبستان و یك کودکستان داریم با شش‌هزار محصل. دو هزار نفر در دبیرستان و چهار هزار نفر در دبستان تحصیل میکنند - کودکستانیها ۵۰۰ نفرند .

- یك بیمارستان کوچك با ۴۲ دکتر و نرس در اختیار داریم که در صورت لزوم از بیماران در خانه شان عیادت میکند.

- والاحضرت شاهدخت فاطمه پهلوی نیز از این کوی دیدن کردند .

- کوی کارگران «پن‌پو» را کمیته‌ای اداره میکند .

- گروه های هنری ، آموزش سیاسی و پیکار با بیسوادی داریم . ضمنا فیلمهای آموزنده برای ساکنان کوی نشان داده میشود.

- هیچکس حق فروش یا واگذار کردن آپارتمانشرا به دیگری ندارد .

پیشنهاد میکنم از یك آپارتمان دیدن کنیم ، به آپارتمانی سه اطاقه میرم. زنی ۵۸ ساله بنام «هوهومن» مشغول تهیه ناهار است . آپارتمان او نیز مانند سایرین برق و آب و گاز دارد .

او هفت سال است که بازنشسته شده پنج هرزند دارد (سه پسرو دو دختر) و سه نوه ، اطاق ها تقریبا سه درچهار متر است یکی ازدخترانش وخودش دردو اطاق‌ودر اطاق سوم پسر و عروسش زندگی میکنند ، از آشپزخانه مشترکا استفاده میکنند .

ثروت یك خانواده

خانم «هوهومن» مرا به‌درون اطاق پسر و دخترش میبرد .آنها در کارخانه‌ای مشغول کارهستند. یك تختخواب بزرك چوبی‌نیمی از اطاق را گرفته . در قسمت دیگر یك میز و دو صندلی چوبی و فرسوده دیده میشود . کف اطاق چوبی است و یك زیلو روی آن پهن شده اطاق یك گنجه دیواری نیز دارد.

یك رادیو و چند قابلوآنچه ذکر شد شاید تمام ثروت‌پسر و عروس خانم «هوهومن» باشد از مال دنیا . در گوشه‌ای می نشینم خانم «هوهومن» برایم‌می گوید که‌شوهرش‌در ۲۲ سالگی ازدواج کرد و در سن ۳۱ سالگی مرد . او و بچه‌هایش را تنها گذاشت . زندگی آنچنان برایش سخت بود که چندبارتصمیم بخودکشی گرفت ولی پس از تاسیس دولت جمهوری خلق چین گشایش در زندگی‌اش پدید آمد . دو پسرش‌ازدانشگاه فارغ‌التحصیل شدند و یکی از آنها دررشته زبان انگلیسی .

پیر زن که فرازو نشیب‌های زندگیش در خطوط چهره‌اش کاملا هویدا بود افزود : دولت به او حقوق بازنشستگی میدهد و او ترجیح میدهد با پسر ، عروس و دخترش زندگی کند.

«هوهومن» میافزاید : از بیمه درمانی استفاده میکنم و بهنگام مرك دولت هزینه بخاك‌سپردن مرا میپردازد .

در کودکستان

از توضیحاتش‌تشکر میکنم. آپارتمان خانم «هوهومن» را ترك و از کودکستان کوی کارگران «پن‌پو» دیدن میکنم. در راهرو صورت غذای روزانه کودکان نصب شده است . دهها بچه ۳ تا ۵ ساله دورمن حلقه میزنند و به چینی می - گویند .

-عمو جان خوش آمدی .

به یکی از اطاقها میروم روی چهارپایه‌ای می‌نشینم‌بچه ها تحت راهنمائی مربیانشان که چند زن جوان هستند ، برنامه های هنری اجرا میکنند .

در آغاز همه‌اجتماع میکنند. هر یك کتاب سرخ مائوتسه تونك را از جیب در آورده با دست تکان میدهد و سلامتی و عمر طولانی مائوتسه تونك را آرزو میکنند . دختر کی پنج ساله برنامه ها را اعلام میکند و با حرارت و گشاده روئی . برنامه هنری بیش از یکساعت طول میکشد و بسیار جالب . بچه ها قطعاتی مختلف از نمایشنامه هاو بالت های‌مختلف چینی را اجرا میکنندو سرودی که ترجیع‌بند آن‌اینست:بدون ارتش ، خلق چیزی نخواهد داشت .

دختران و پسران چهار ساله قسمتی از بالت گردان سرخ زنان را که در چین شهرتی زیاد دارد نمایش میدهند و هر نمایش آنها تجدیدخاطره‌ایست از دوران سیاه فئودالیسم در چین و اینکه چگونه فئودالیسم از بین رفت . و این برای آنست که نسل کنونی ارزش آنچه را اینك دارد دریابد .

در میان هلهله شادی بچه‌ها کودکستان را ترك‌وبه‌شانگهای باز میگردم .

نمایشگاه صنعتی

به نمایشگاه صنعتی شهر شانگهای میروم که در سال ۱۹۶۹ تاسیس شده نمایشگاه بزرگی است و این فرآورده‌های صنعتی را به نمایش گذارده‌اند :

ژنراتورهای کوچك‌تا ۱۲۵ هزار کیلوواتی ، موتور های دیزل، کامیونهای ۳۲ تنی ، اتومبیل سواری اتوبوس و استیشن ، ماشینهای چاپ ، ماشینهای مختلف نساجی ، مدل کشتی - های ده‌تابیست هزار تنی‌ساخت شانگهای ، لکوموتیو ، ترن لوازم ظریف برقی- تلویزیون، رادیو ، ضبط صوت ،پالایشگاه نفت (با ظرفیت ۴ میلیون تن در سال) ، کشتی های‌لاروبی. انواع و اقسام مواد شیمیائی داروهای ساخت چین -لوازم دقیق جراحی و پزشکی، تخت عمل مخصوص جراحی مغز و غیره ..

در نمایشگاه صنعتی شانگهای یك‌بیگانه درمییابد که چین صنعتی در بطن‌چین کهن تولدیافته‌ودرحال‌رشد است و بزودی رقیبی بزرك برای کشورهائی خواهدشد که کالا های صنعتی آنها اینك با بهای‌نازل‌بی‌رقیب است .

در شماره آینده :
معالجه با سوزن

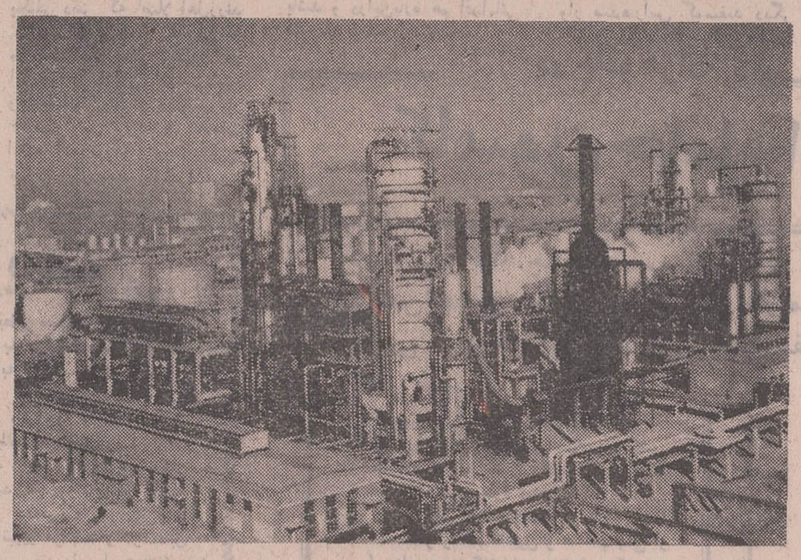

یك پالایشگاه نفت در چین

سهامداران محترم شرکت تعاونی فرهنگیان تهران

طبق تصویب مجمع‌عمومی جلسه‌مورخ ۳۱ر۵۰ سود سنوات ۴۹ و ۴۸ سهامداران محترم از دهم آبانماه جاری بترتیب شماره دفترچه عضویت بفاصله هر ده روز بدو هزار نفر سهامدار به صورت خرید کالایا خرید سهم پرداخت میشود .

مدیر عامل شرکت تعاونی فرهنگیان تهران - صبا حی

دانشگاه تهران

سخنرانی درموسسه آموزش و تحقیقات تعاونی

سخنران : آقای دکتر علیمحمد طباطبائی
درباره : تئوری کار درقوانین اصلاحات ارضی
ساعت : ۵ بعدازظهر دوشنبه ۱۰ر۸ر۵۰
آ-۵۵۷۵۶ **میدان کندی شماه ۱۲**

آگهی دعوت مجمع عمومی فوق العاده شرکت سهامی یکدل

مجمع عمومی فوق‌العاده شرکت سهامی یکدل در ساعت چهار بعدازظهر روز پنجشنبه ۲۷ آبان‌ماه ۱۳۵۰ در محل شرکت تشکیل خواهد شد . بدینوسیله از کلیه سهامداران تقاضا میشود شخصا یاوسیله وکلای خوددراین جلسه‌شرکت فرمایند .

دستور جلسه عبارت است‌از: مذاکره و اخذ تصمیم دربارهٔ ازدیاد سرمایه .

شرکت‌سهامی یکدل
۱-۵۵۶۸۸

اطلاعات هوائی

نشریه‌ای که برای دانشجویان ایرانی منتشر میشود و هر روز بخارج از کشور ارسال میگردد قیمت آبونمان اطلاعات هوائی برای امریکایکسال ۲۲۰۰ ریال‌وبرای‌اروپا یکسال ۱۸۰۰ریال تعیین شده است .

بدانشجویان ۲۵ درصد تخفیف داده خواهد شد

وزارت جنك
آگهی مناقصه خرید مته هواگرد

شماره ۲۹ تاریخ ۱۸ر۷ر۵۰

اداره مهندسی نیروی زمینی شاهنشاهی یک قلم‌اجناس مشروحه زیر را

ردیف	نوع	مقدار
۱	مته هواگرد قابل حمل	۲۷ دستگاه

ازطریق‌مناقصه خریداری مینماید .

پیشنهاد دهندگان میتوانند بادر دست داشتن معرفی‌نامه به دایره تهیه و پیمان اداره مهندسی ارتش واقع در خیابان امیرآباد چهار راه آریامهر مراجعه و با ملاحظه مشخصات اجناس و دریافت برگ شرائط و مشخصات معامله پیشنهاد خود را طبق مفاد مندرج در شرایط معامله تنظیم و تا ساعت ۱۲ روز ۲۲ر۸ر۵۰ بدفتر توزیع اداره مهندسی نیروی زمینی شاهنشاهی تسلیم نمایند . م‌الف ۱۰۰۱۵

اداره مهندسی نیروی زمینی شاهنشاهی

۱-۲ آ-۵۵۷۸۰

آگهی اجراء قانون روابط مالك و مستاجر در نقده

وزارت دادگستری قانون روابط مالک و مستاجر مصوب دهم خرداد ماه ۱۳۳۹ کمیسیون مشترک دادگستری مجلسین را برطبق ماده ۲۵ قانون مذکور ازتاریخ ۱۵ آبانماه ۱۳۵۰ درشهر نقده استان آذربایجان غربی بموقع اجراء میگذارد . م‌الف ۱۰۰۱۰

وزیر دادگستری

آگهی انتخاب دستیار

دانشکده پزشکی دانشگاه تهران برای رشته‌بالینی و علوم پایه عده‌ای دستیر طبق مقررات از طریق امتحان و مصاحبه انتخاب می‌نماید.

داوطلبان می‌توانند برای ثبت‌نام با دردست داشتن فتوکپی دیپلم دکتری- ۴قطعه عکس ۴×۶ دوبرگ فتوکپی شناسنامه دوبرگ فتوکپی برگ انجام خدمت وظیفه عمومی یا معافیت از آن از این‌تاریخ‌تا آخر آبانماه ۱۳۵۰ صبح‌ها از ساعت ۹ تا ۱۲ بدبیرخانه دانشکده پزشکی مراجعه نمایند کارمندان دولت یا موسسات وابسته به آن در موقع ثبت نام علاوه بر مدارک مذکور باید برگ موافقت قسمت متبوع‌را مبنی بر طی دوره مربوط نیز بدانشکده پزشکی ارائه نمایند . م‌الف ۹۷۸۸

رئیس دانشکده پزشکی - دکتر آرمین

آگهی نوبت دوم دعوت مجمع‌عمومی عادی بطورفوق‌العاده

چون در جلسه پنجشنبه ۶ آبان ۵۰ بعلت عدم حصول اکثریت مجمع‌عمومی عادی‌بطور فوق‌العاده‌شرکت‌تعاونی‌رانندگان تاکسی و کرایه تهران رسمیت نیافت ، علیهذا بدستور ماده ۲۸ اساسنامه از کلیه اعضاء محترم شرکت دعوت میشود که ساعت یك‌بعدازظهر روزپنجشنبه ۲۷ آبان ۵۰ برای تشکیل جلسه درمحل شورایعالی‌اصناف در خیابان هدایت حضور به همرسانند .

این‌بار جلسه با حضور عده حاضر رسمیت خواهد یافت .

دستور جلسه : انتخاب یا تجدید انتخاب اعضاء اصلی ، علی‌البدل هیئت مدیره‌وبازرسان.

رئیس هیئت مدیره

۱-۵۵۶۹۰

دنیای ورزش منتشر شد

اطلاعیه اداره کل بهداری تهران

برای رفاه زائرین محترم بیت‌الله‌الحرام اداره کل بهداری تهران ۹ مرکز بشرح زیر برای‌معاینه و صدور دفترچه واکسیناسیون بین‌المللی تعیین‌نموده است از زائرین محترم خواهشمند است از تاریخ دهم آبانماه تا دهم آذرماه برای معاینه ودریافت دفترچه در ساعات اداری بنزدیکترین‌مرکز محل سکونت خود مراجعه نمایند .

۱- مرکز بهداشتی و درمانی رستم	خیابان آیزنهاور مقابل دانشکده دامپزشکی خیابان رستم تلفن ۴۵۰۸۷
۲- مرکز بهداشتی و درمانی پارك شهر	خیابان جنوبی پارك شهر تلفن ۵۳۵۵۷۶
۳- مرکزبهداشتی ودرمانی یوسف آباد	یوسف آباد خیابان محمد رضا شاه خیابان نیکو شماره ۱۱ تلفن ۶۲۲۲۴۸
۴- مرکز بهداشتی و درمانی ژاله	خیابان ژاله آب‌سردار تلفن ۳۹۱۵۲۳
۵- مرکز بهداشتی و درمانی مهدیه	میدان شوش خیابان سپهبد رزم‌آراء تلفن ۲۶۹۲۵
۶- مرکز بهداشتی و درمانی صلواتی	خیابان فرح‌آبادبیست متری دوم نیروی‌هوائی تلفن ۷۹۲۲۸۸
۷- مرکز بهداشتی و درمانی همایون	مجیدیه خیابان اردیبهشت تلفن ۷۷۳۰۰۰
۸- مرکز بهداشتی و درمانی خزانه	دوراهی امامزاده حسن تلفن ۹۵۴۳۳۳
۹- مرکز بهداشتی و درمانی دریفوس	خیابان شهباز تلفن ۳۵۶۲۹۷

۱-۳ آ-۵۵۱۲۲

آگهی استخدام رسمی

مرکز پزشکی فیروزگر برابر مفاد مقررات لایحه قانونی استخدام کشوری عده‌ای از طریق مسابقه و مصاحبه استخدام می نماید .

داوطلبان واجد شرایط می توانند فرم زیر را تکمیل نموده و همراه با دو قطعه عکس سه در چهار و فتوکپی آخرین مدرك تحصیلی وتخصصی ویرك معافیت و یا خاتمه خدمت سربازی وفتوکپی شناسنامه خود را حداکثر تاتاریخ ۲۵ر۸ر۵۰ به نشانی خیابان زاهد، کارگزینی مرکز پزشکی فیروز گر بوسیله پست سفارشی ارسال نمایند.

کارمندان رسمی دولت در صورتی می‌توانند در امتحانات استخدامی این مرکز شرکت‌نمایند که موافقت موسسه متبوع خود را قبلا کسب کرده باشند .

عنوان شغل	گروه موقت	تعداد موردنیاز	مدرك تحصیلی
۱- پرستار «زن»	۶	۱۱ نفر	لیسانس در رشته پرستاری
۲- مددکار اجتماعی	۶	یك نفر	لیسانس در رشته خدمات اجتماعی
۳- مسئول امور دانشجوئی	۶	یك نفر	لیسانس در یکی از رشته‌های علوم‌اجتماعی
۴- کمك بهیار «زن»	۲	۳نفر	سوم متوسطه

فورم

نام ... نام خانوادگی ...
نام پدر ... شماره شناسنامه ومحل صدور ...
تاریخ تولد ... آخرین مدرك تحصیلی و تخصصی ...
وضع خدمت وظیفه ... شغل مورد درخواست :
نشانی کامل ... تلفن:
م‌الف ۹۹۹۵ ... امضاء داوطلب

سوزن تافیل رفرم هاوس

فروشگاه داریوش
خیابان قدیم شمیران مقابل شمارهٔ گذاری

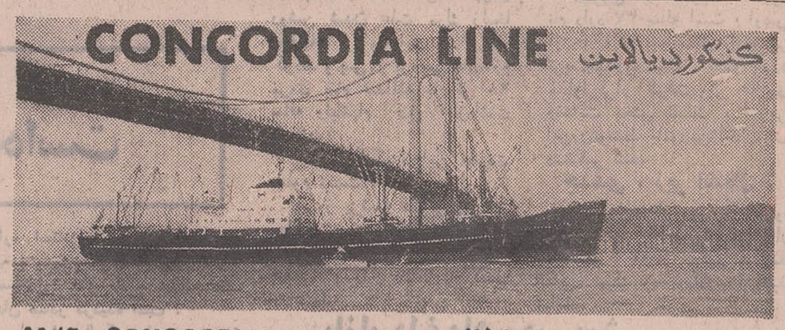

کشتی «کنکوردیاطالب» M/S CONCORDIA TALEB

هم‌اکنون درخرمشهر مشغول تخلیه کالاهای وارداتی میباشد و در ضمن برای بنادر ذیل نیز بارگیری مینماید .

نیویورك - بستن- فیلادلفیا- بالتیمور - نورفلك - هوستن - نیوارلئان

کشتی «کنکوردیاتارك» M/S "CONCORDIA TAREK"

در حدود ۲۳ آبان به بندر شاهپور و در حدود ۲۹ آبان به خرمشهر وارد خواهد شد .

برای کسب اطلاع بیشتر و تامین‌جا بنمایندگی کل درایران

شرکت‌سهامی لوانت‌اکسپرس ترانسپورت(ایران)

تهران : خیابان سعدی شماره ۴۴۷ تلفن ۳۰۵۳۱۳ - ۵ - ۳۰۴۹۳۱
ویا شعبات این شرکت در:
خرمشهر - خیابان شاهرخ تلفن ۲۸۱۴ - ۲۸۱۵ - ۳۹۳۵
تبریز : خیابان فردوسی تلفن ۲۳۷۰ - ۴۶۹۰
آبادان : شماره ۱۶ سان شاین بریم تلفن ۲۱۵۱

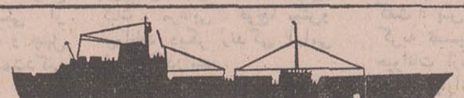

خط‌کشتیرانی N·C·H·P Paris هاورز - پاریس

کشتی‌ویل‌دوآنورس

کشتی نامبرده بالا که حامل‌کالا ازبنادر:
آنتورپ
روتردام
هامبورك
دانکرك
میباشد قرار است روز۱۲ آبانماه ۱۳۵۰وارد خرمشهر شود .
تاریخ قطعی ورود کشتی بعدا بموقع‌خودآگهی خواهد شد .

شرکت گری‌مکنزی‌محدود

نماینده هاوزر - پاریس
تهران تلفنهای ۳۱۴۱۵۶ر۵۹
خرمشهر تلفنهای ۲۷۴۸ر۵۰
ساعات کار اداری ۷½ صبح الی ۱½ بعدازظهر

در دومین جلسه هیئت مشورتی روزنامه اطلاعات در زرندکرمان گفته‌شد:

اگر دبیر برای سیکل دوم نمیآید، چراکلاس تشکیل شده‌است؟

حالا که باوجود درخواستهای مکرر مردم و تامین درامد جهت دبیر از اعزام دبیر خبری نیست کلاسهای سیکل دوم را که عملا تعطیل شده ، رسما تعطیل کنید !!

در این جلسه اعضای هیئت مشورتی اطلاعات‌در زرندکرمان با این عقیده که :«اگر دبیر فرستاده نمی‌شدچرا کلاس های سیکل دوم در این شهر دائر گردید و حالا که کلاس ها دائر شده چرا دبیر اعزام نمی شود تا از بلاتکلیفی و سرگردانی دانش آموزان جلوگیری شود» متفقا پیشنهاد کردند که : اگر با همین کیفیت بگذرد و تا پایان ماه جاری دبیر جهت کلاس های سیکل دوم تنها دبیرستان‌زرند کرمان اعزام نشود بهتر است اصولا کلاس های مذکور که اینك عملا تعطیل است، رسما تعطیل اعلام گردد ، تاحداقل دانش آموزان تکلیف خودرا بدانند و بیش از این بلاتکلیف وسرگردان نمانند .

.. در دومین جلسه هیئت مشورتی اطلاعات‌در زرندکرمان گفته شد : مردم این شهر حاضر شده‌اند یکصدو بیست هزار ریال بدبیری که مایل باشد در زرند کرمان تدریس نماید ، بپردازند . چون درحال حاضر کلاس های سیکل دوم تنها دبیرستان این بخش به علت نبودن دبیرتعطیل می‌باشد و دانش آموزان زرند کرمان تاکنون که بیش از یکماه از سال تحصیلی جدید گذشته هنوز برسر کلاس نرفته‌اند و در بلاتکلیفی و سرگردانی‌بسر می برند ...

دومین جلسه هیئت مشورتی روزنامه اطلاعات‌درزرند کرمان باشرکت آقایان : سید محمد کاظم عمرانی ، دکتر سیدعلی مرتضوی ، عباس افشار زاده ، علی سهرابی ، بیژن جعفری، محمود محمودی، حسین‌سلطان زاده وسید ابوالقاسم منصوری تشکیل شد .

در این جلسه مسئله تعطیل سیکل دوم دبیرستان‌و نداشتن حتی یك نفر دبیر در این دبیرستان موردبحث قرارگرفت در این جلسه گفته شد: بیش از یکماه از اغاز سال تحصیلی می گذرد و متاسفانه تاکنون دانش آموزان کلاس های ٤و ٥و ٦ طبیعی دبیرستان پهلوی زرند کرمان بلاتکلیف و سرگردان می‌باشند . چونکه هنوز حتی یکنفر دبیر برای کلاس‌های‌سیکل‌دوم دبیرستان زرند اعزام نشده است .انجمن همکاری « خانه‌و مدرسه» دبیرستان پهلوی حاضر شده است بهریك از دبیران علوم طبیعی و شیمی و ریاضی که آماده باشند در زرند خدمت نمایند مبلغی معادل یکصد و بیست هزار ریال سالانه کمك کند و هم اکنون این پول به حساب بانك واریز شده‌است . ولی متاسفانه هنوز دبیر جهت کلاس های‌سیکل دوم‌دبیرستان اعزام نشده است .

اخیرا از طرف انجمن خانه‌و مدرسه تنها دبیرستان زرند کرمان وهیئت مشورتی‌اطلاعات در زرند تلگرافاتی به مسئولان امور مرکزی‌دروزارت اموزش وپرورش مخابره گردید ودر این تلگرافات‌درخواست شد که لااقل با انتقال یکنفر، بلکه‌فقط یکنفر دبیر که اصلا اهل‌زرند کرمان می‌باشد ، به «زرند» موافقت شود .ولی تاکنون در این باره اقدامی اساسی‌نشده وگویا انتقال‌وی که در شهریار خدمت می کند با مخالفت اداره آموزش و پرورش کرج مواجه گردیده است !

اخبار شهرستانها

تحویل خانه های نوساز در «چرمه» فردوس

بدنبال صدماتی که زلزله شدید شهریور سال ٤٧ در روستای « چرمه» فردوس ببار آورد . بدستور شاهنشاه آریامهر ساختمان دویست و بیست و پنج دستگاه خانه نوساز در این ناحیه آغاز شد .

خبرنگار اطلاعات‌در فردوس می نویسد : بنای این دویست و بیست‌و پنج دستگاه‌اخیرا پایان یافت واز طرف سازمان مسکن تحویل گردید .

خبرنگار ما در گزارش‌خود اضافه می نماید : این‌روستا در حال حاضر فقد اب و برق‌می باشد و دراین‌باره هم اقداماتی صورت گرفته است .

برف وکولاك شدید در کلاردشت

نجات صدهارأس گوسفند محاصره‌شده در برف را با اشکال روبرو کرده است

٤ کوهنورد فرانسوی بعلت برف و بوران شدید از نیمه‌راه صعود به‌قلل تخت‌سلیمان به کلاردشت بازگشتند

ریزش برف در منطقه « حصار چال» و «گدوك» و کولاك‌شدید دراین‌محل کار نجات گوسفندان محاصره شده دربرف‌را مشکل کرده است .

هنوز از گوسفندان محاصره شده هیچگونه اطلاعی وجود ندارد و امیدی به نجات آنها نمیرود . تعداد این گوسفندان بالغ بر یکهزار راس می‌باشد که تعدادی از آنها در داخل غاری‌به‌محاصره برف‌درآمده‌اند واز صدهاراس گوسفند دیگر که در کوههای منطقه حصار- چال وگدوك ناپدید گردیده‌اند هیچگونه نشانی بدست نیامده است .

خبر مربوطبه محاصره‌شدن گوسفندان درمیان برف‌وبوران شدید قبلا به‌اطلاع خوانندگان ارجمند رسید .

این گوسفندان متعلق به شخصی بنام حاج معصومعلی احسانی‌اهل‌روستای سوکرامچال طالقان بودند که توسط ده‌نفر چوپان از ارتفاعات کلاردشت عبور می کردند .

چوپانان مذکور که باکولاك وبرف شدید روبرو شده‌بودند هنگام عبور از منطقه «حصار- چال» خود را به غاری‌رسانیدند وبداخل آن پناه بردند .

تعدادی از گوسفندان نیز در جستجوی پناهگاه به غار رسیدند .

ده چوپان گله پس از مدتی اقامت در غاروتلاش برای‌نجات جان خود سرانجام توانستند با عبور از میان‌برف وبوران‌شدید خودرا به کلاردشت برسانند .

پس از بازگشت چوپانان تلاش برای یافتن گوسفندان آغاز گردید ولی‌برف و باران شدیدی که‌از پریشب‌در کلاردشت آغاز شد وتادیشب ادامه‌داشت مانع انجام این کار گردید و راه‌عبوررابرای نجات‌گوسفندان سد کرد .

به این ترتیب کلیه تلاش‌هائی که برای نجات گوسفندان به عمل امده‌است تاکنون‌بی‌نتیجه بوده و از صد هاراس گوسفند گمشده خبری در دست نیست. حال چوپانان نجات یافته از محاصره‌برف‌خوب است‌وهمگی آنها سالم هستند .

بازگشت کوهنوردان

سه کوهنورد زن فرانسوی که به سرپرستی آقای «بوی» که او نیز فرانسوی می باشد سه روز پیش وارد کلاردشت شدند و به اتفاق آقای نقوی کوهنورد محلی بطرف قلل کوه های‌تخت‌سلیمان حرکت کردند.

این عده پس از یك شب اقامت در نقطه‌ای‌بنام «وندارین» بعلت طوفانی شدن هواوریزش برف شدید قادربه ادامه صعود نشدندو به کلاردشت‌بازگشتند.

در جاده هراز

کامیون حامل اسبهای مسابقه بدره افتاد!

در این حادثه چهار اسب اصیل ترکمنی ناقص‌العضو شدند، یك سوار کار معروف زخمی گردید و فرزند ده ساله وی مفقود‌الاثر شد !

اسبهای مسابقه که صدمه‌دیده‌اند بالغ بر هشتاد هزارریال ارزش داشتند و در مسابقات اسبدوانی که اخیرا انجام‌شد مقامهای اول تا سوم را کسب کرده بودند !

کامیون حامل چهار راس‌اسب اصیل ترکمنی که در مسابقات اسبدوانی کشور مقامهای اول تا سوم را کسب کرده بودند در جاده هراز بدره سقوط کرد !

در این حادثه دست و پای اسبها شکست و راننده کامیون و صاحب یکی از اسبها مجروح گردیدند ، همچنین یک پسر بچه ترکمن هنگام سقوط کامیون‌بدره مفقود گردید ارزش اسبهای مزبور بین هشتاد تا یکصد و بیست هزار ریال می‌باشد .

خبرنگار ما در آمل گزارش داد :این حادثه قبل از ظهر دیروز هنگامیکه کامیون وانت شماره ۲۲۹۷٦ برانندگی «جعفر مرادی» حامل اسبهای مزبور از تهران‌عازم «گنبدکاوس» بود در حوالی پاسگاه شاه‌زید سی‌و پنج کیلومتری «آمل» بعلت‌لغزندگی جاده و ترمز ناگهانی راننده اتفاق افتاد .

در این حادثه «محمدتوماجی» سوارکار معروف ترکمن‌صحرا که همراه اسب خود بنام «عقاب» عازم «گنبدکاوس» بود بشدت مجروح گردید واز ناحیه کمر آسیب دید. وی در مسابقات اخیر اسب دوانی «مسافت هزارو پانصد متر» با اسب مورد بحث‌مقام سوم را کسب کرده بود .

«حکیم» پسربچه دوازده ساله این‌سوارکار نیز که در اطاقک کامیون کنار «عقاب» اسب پدرش نشسته بود پس از سقوط کامیون‌بدره مفقودالاثر گردید !

گفته میشود ممکن است پسر بچه‌مزبور زیر اطاق کامیون مانده باشد ، یا اینکه هنگام سقوط کامیون وغلطیدن آن به ته‌دره زیر خاک و سنگ مدفون شده باشد.

خبرنگار ما در آمل در گزارش خود می‌افزاید: جستجوی ماموران وافراد محلی برای یافتن کودک دهساله سوارکارترکمنی ادامه دارد و اقدامات اولیه برای بالا کشیدن اسبهای ناقص‌العضو از ته دره انجام شده است .

اسامی چهار اسب باارزش و معروفی که دراین‌حادثه‌بشدت آسیب دیدندعبارتست از: عقاب، سیمرغ ، آهو و «دلدل» .

بقرار اطلاع «محمود توماجی»سوارکار معروف و «مراد جعفری» راننده کامیون که آسیب دیده‌اند دربیمارستان شیر وخورشید آمل تحت درمان می‌باشند .

خرید جهیزیه قسطی

زنی که جهیزیه دخترش را بطور نسیه از فروشگاه‌های تبریز تهیه کرده بود طلبکاران را به سراغ شوهرش فرستاد واین مسئله کارزن و شوهر را به‌دادگاه حمایت خانواده کشانید .

مرد ٥٠ ساله‌ای بنام «اسد» بامراجعه بدادگاه حمایت خانواده شهرستان تبریز تقاضای طلاق همسرش را نمود .

این‌مرد در اظهارات خود اضافه کرد : برای تنهادخترمان چندی پیش خواستگار ثروتمندی پیدا شد وزنم توافق کردکه دختر را بمرد مزبور شوهر دهد و حدود ٤٠ روز پیش زنم بدون اطلاع من به فروشگاه های تبریز مراجعه و در مقابل خرید جهیزیه دخترمان به‌مغازه‌داران سفته داده است .

«اسد» افزود : ١٥ روز پیش تمام طلبکاران با دردست داشتن سفته های زنم بدر خانه ما آمده و پول خودشان را خواستند و حتی ۳تن از این طلبکاران به‌پیش رئیس‌اداره‌ای که در آن مشغول کار هستم مراجعه و آبروی چند ساله مرا بباد داده‌اند . من از ریاست دادگاه میخواهم که مرا ازچنگ این زن ونخرج وحقه‌باز نجات داده و باجدائی ما موافقت نماید. برونده این زن وشوهر تحت رسیدگی است :

سوغات ولایات

هادی خرسندی

مناجات سحر، برای بهبود اوضاع ولایت

«سوغات برازجان»

آقای سوغاتچی . نماز و روزه‌ات قبول . امید است که در این شبهای عزیز ، مطالب سوغات ولایات را مسئولین محترم ، بعد از افطار بخوانند و بدانند که عبادت بجزخدمت خلق نیست ، وبالاخره ، باید مشکلات مردم را ، بطور یک درمیان هم کمشده ـ حل کنند.

آقای سوغاتچی . دیروز که سحری میخوردم ، پنجره راباز کردم تا هوای خنکو فرحبخش پائیزی ! ، باطاق بیاید ، که دیدم علاوه بر هوای پائیزی ، صدای همسایه هم بگوشم آمد، که مشغول دعا خواندن است. او . دعاهای همیشگی را که خواند ، یک دعای دیگر هم ، پشت سرش خواندکه من‌خوشم آمد .

سوغاتچی جان ، بخوان و ببین چه دعای خوبی است و دعاکن که خداوند ، دعای مارا مستجاب کند :

«الهی ، ترا سپاس میگوئیم که بما جان دادی. دندان درد دادی ولی دندان پزشک‌ندادی. شهردار دادی اما بر مشکلات مردم افزوده‌شد. ارزاق‌عمومی، بمردم برازجان، الحمدالله‌بطور وفور عطا کردی ، ولی مسئول تمیز نگهداشتن آنرا ندادی !

بارالهی ، ترا شکر می ـ گوئیم که یخچال و کولر وپنکه و تلویزیون و غیره دادی ،ولی برق ندادی . لب‌تشنه عطا فرمودی ، ولی آب ، بازدواج برق ، درآوردی ، خدایا ، از درگاهت خواستاریم دراین دل‌شب از تو میخواهیم عمر ما رادر شهر خودمان نگیر و اگر خواستی بگیری ، موقعی باشد که غسالخانه شهر ما ، فاقد آب نباشد .

خدایا باهالی برازجان ،خیابان دادی، پیاده‌رو ندادی. اسفالت هم ندادی . ترا شکر میگوئیم و بدرگاهت سر تعظیم فرود می‌آوریم که باوجود ارزانی و اینهمه نعمت ها ، عاقبت گران میفروشند . و ترا سپاس می‌ـ گوئیم که به شهرداری بودجـه عطا کردی‌که منازل مارا خراب کند ، ولی بدان که در عوض، خاک خالص ، بخورد خلق‌اله میدهند .

بارالهی ، بقیه‌اش باشد ، تا ماه رمضان سال بعد ، عرض کنم »

در ساری

پخت نان روغنی ممنوع شد

شهرداری ساری پخت نان روغنی را در نانوائی های این شهر ممنوع کرد

خبرنگار اطلاعات در ساری می‌نویسد : نانوایان ساری با اضافه کردن تعدادی شکر و روغن‌نباتی بهنان معمولی که کیلوئی ١٢ ریال میباشد آنرا کیلوئی به ٢٦ ریال می‌فروختند در حالیکه شهرداری نرخ نان‌روغنی را از قرار کیلوئی ١٥ ریال تعیین کرده بود .

شهردار جدید شهرری

آقای اسدالله گلپایگانی بسمت شهردار ناحیه ١٢ (شهرری) منصوب شد و کار خود را آغاز کرد .

بنابگزارش خبرنگار ما در شهرری :قبلا این سمت را آقای تقی احمدزاده بعهده داشت . آقای احمدزاده بسمت شهردار ناحیه٦ تهران منصوب گردیده است .

حادثه‌ای با ۲ کشته‌و ٥ مجروح

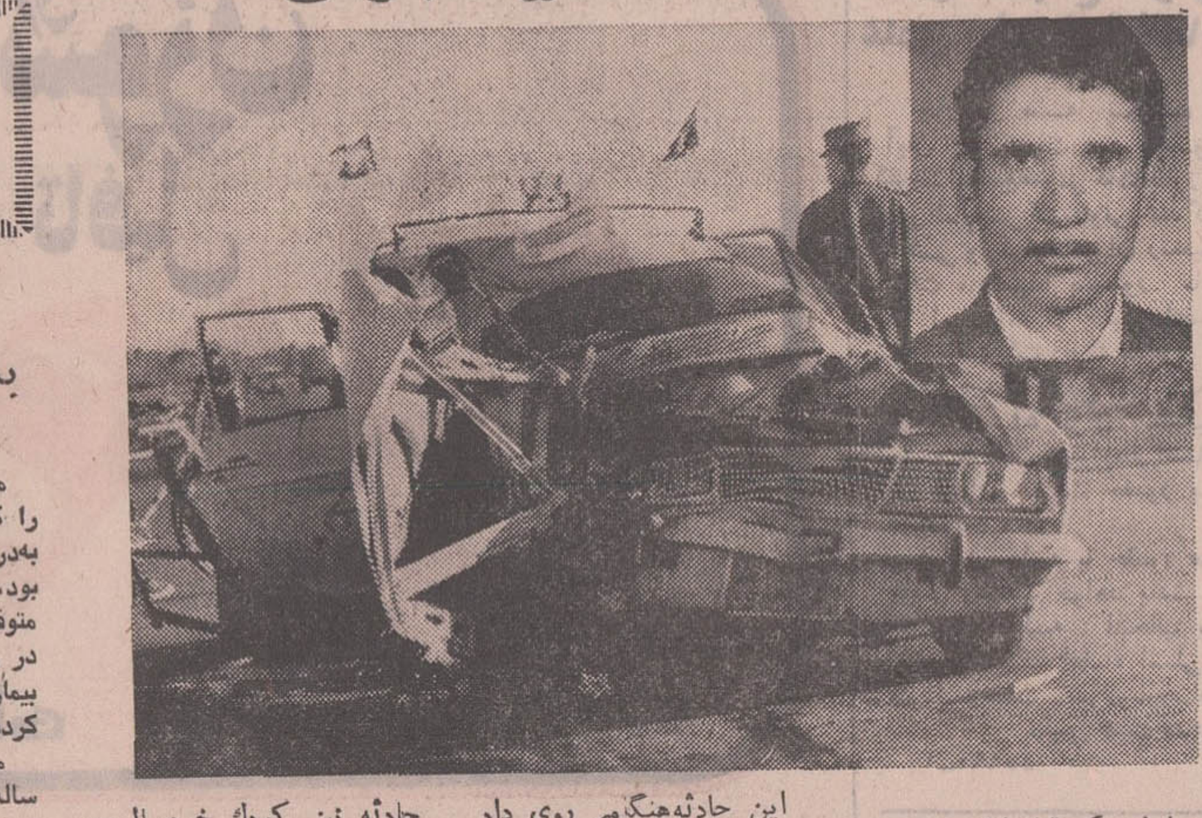

همانطور که قبلا اطلاع داده شد : به‌علت‌برخورد یك‌تاکسی با یك اتوبوس در جاده‌بروجرد ملایر راننده تاکسی و یکی‌از سرنشینان ان کشته شدند و پنج نفر دیگر از سرنشینان تاکسی‌بشدت مجروح گردیدند.

این حادثه‌هنگامی روی داد که اعضای یك خانواده با تاکسی از بروجردعازم روستای قلعه حاتم‌این شهرستان‌بودند. اسامی عده‌ای از مجروحین عبارتست از حبیب‌اله ، ناهید ، شعبان ، صدیقه حاتمی و یك کودك خردسال ، مقتول دیگر حادثه نیز کودك خردسالی‌بود که پس از انتقال به بیمارستان درگذشت .

عکس بالا تاکسی‌را پس از تصادف نشان می دهد، راننده تاکسی نیز در گوشه بالای عکس دیده میشود .

موشها جسدمردی‌رادرسردخانه بیمارستان‌خوردند!!

بستگان متوفی‌ازمسئولان بیمارستان به مقامات صلاحیتدار شکایت کردند ..

موش ها مقداری از جسد مردی را که برای فرار از حادثه ، سرش به‌درخت اصابت کرده و کشته شده بود، در بیمارستان خوردندو بستگان متوفی وقتی از ماجرا آگاه شدند ، در مقام اعتراض برآمدنواز متصدیان بیمارستان شکایاتی به مقامات‌مسئول کردند !

متوفی غلامحسین نام داشت‌و٤٠ ساله بود. او میخواست خود را از زیر شاخه درختی که قطع شده بود وسقوط میکرد ، فرار دهد ولی سرش به تنه درخت دیگری خورد و جان سپرد .

جسد مقتول وسیله بستگانش به بیمارستان حمل گردید و با انجام تشریفات قانونی به‌سرد خانه‌فرستاده شد . تاترتیب کفن و دفن آن داده شود لیکن وقتی میخواستند مبادرت به‌انتقال جنازه از سردخانه‌بیمارستان به گورستان کنند مشاهده شد که موش ها بر روی جسد جولان می‌ـ دهند وقتی ملافه سفیدی که روی جسد انداخته بودند برداشته شد ، باکمال حیرت دیدند ، موش هاقسمتی از جسد را خورده‌اند ! !

این واقعه در سردخانه یکی از بیمارستانهای ساری اتفاق افتاد .

خبرنگار اطلاعات در ساری‌گزارش داد : بعلت اینکه سردخانه مرطوب بوده ووضع ساختمانی آن خوب نیست موشها سردخانه بیمارستان‌را جولانگاه خود کرده‌اند .

حادثه در امامزاده قاسم

خبرنگار مادر شمیران گزارش داد :

پسربچه ١٢ ساله‌ای بنام محسن قاسمی ساکن امامزاده قاسم ،شمیران، زیر یک «در» آهنی ماند و بعلت جراحت شدیدی که برداشته بود در راه بیمارستان جان سپرد .

عده‌ای ناشناس :

۸۵درخت‌رادر «گهواره» قطع کردند !

توسط عده‌ای ناشناس هشتادو پنج درخت میوه متعلق به باغ سیداله مراد خاموشی قطع گردید .

خبرنگار اطلاعات در گهواره می نویسد :درخت های قطع‌شده حدود یکصد و پنجاه هزار تومان ارزش داشته است .

جسد زنی در کانال

جسد زن جوانی بنام «زلیخا فضلی» در اراضی اطراف ورزشگاه تربت جام داخل یك کانال پیداشد.

ماموریـن شهربانی تربت جام که جسد را کشف کرده‌اندبرای روشن شدن علت مرك زلیخا تحقیقات دامنه‌داری را آغاز کردند و پس از بررسی های‌لازم مردی بنام عبدالله ناروئی ۲۸ ساله رابه‌اتهام قتل بازداشت کردند.

هنوز انگیزه این جنایت معلوم نیست .

دیروز پزشك قانونی پس از معاینه جسد اعلام داشت : زلیخا را ابتدا خفه کرده وسپس جسد او را بداخل کانال انداخته‌اند.

مردی گلوی همسرش را برید

مردی بنام سیدقدرت‌موسوی ساکن تربت حیدریه بعلت نامعلومی باچاقو گلوی همسرش رابرید.

مجروح که خدیجه قاسم‌پور نام دارد ۳۷ ساله است ، اوپس از حادثه به بیمارستان اریامهر تربت‌حیدریه منتقل شدو مورد مداوا قرار گرفت ولی حال‌وی رضایت بخش نیست ، شوهر این‌زن‌توسط مامورین‌ژاندارمری دستگیر شد.

جسدی ، زیر آشغال !

جسدنوزادی از زیر زباله‌بیرون آمد.نوزاد پسربود و مامـوران کلانتری ٤ اهواز تحقیق میکنند، انگیزه مرك ویدرومادرنوزادراپیدا نمایند.

بازار داغ ماهی در بوشهر

بازار ماهی فروشهای بندربوشهر با ورود انواع و اقسام ماهی های خلیج فارس گرمشد و ماهیهای «شیر» ، «قباد» ، «راشکو» و«شوریده» به‌وفور دربازار یافت میشود .

خبرنگار اطلاعات در بندربوشهر گزارش داد : ماهیهای خلیج فارس بین ۲۰ تا٤٥ ریال‌به فروش میرسد وباورود ماهی تازه ، استقبالی ازگوشت گاو و گوسفند نمیشود و همچنین بازار «گوشت» سرداست!

درتصادف تاکسی باتراکتور دونفر کشته شدند

در تصادف یك تاکسی با تراکتور که کنار جاده مشهد متوقف بوده ، یك زن و مرد که هویت آنها معلوم نیست و سرنشین تاکسی بودند ، بقتل رسیدند.

حادثه در ١٥ کیلو متری مشهد رخ‌داده، تاکسی مورد بحث برانندگی اسماعیلی از طوس به مشهد می‌رفت . در این واقعه راننده و دوسرنشین دیگر تاکسی باسامی محبوب ۲٥ ساله و فاطمه جاودانی مجروح شدند.

«مادر» باهمسایه به گفتگو نشست! «دختر» در حوض غرق شد

دختر بچه۸ ساله‌ای که همراه مادرش بخانه‌همسایه رفته بود در حوض خانه همسایه غرق شد .این حادثه زمانی اتفاق افتاد که دختر «محمدصادق» نامی ساکن محله«قم کوچه» بناب دور از چشم مادرش سرحوض رفت و مادرش وقتی که از صحبت باهمسایه فراغت یافت با جسد بچه‌اش روی حوض مواجه گردید .

ظرف سال جاری در آذربایجان شرقی

یکهزاروصدتن سبزه، تهیه‌وببازارعرضه‌شده‌است

امسال یکهزار و صد تن سبزه‌در آذربایجان با روش جدید تهیه وبه بازار عرضه شد .

در طی ۸ سال گذشته ، اجرای طرح‌های ترویجی و آموزش روش صحیح تهیه وبسته‌بندی محصول به تولید کنندگان ، یک میلیون و ٤٠٠ هزار ریال هزینه دربر داشته‌است :

در ۷سال گذشته ، نزدیک به١٢٠ میلیون کیلوگرم خشکبار و فراورده های‌کشاورزی‌بانظارت اداره‌استاندارد به‌کشور های خارج صادر شده‌است.

پس از بررسی های چند ساله اداره استانداردو تحقیقات صنعتی ایران درمورد تغییر روش تهیه سبزه که عدم فروش آن‌بااقتصاداین استان ارتباط مستقیم داشت ، در سال جاری نخستین مرحله آزمایشی راجع به تهیه «سبزه» و چگونگی صدور آن، به‌نتیجه مثبت رسید و متجاوز از یکهزارو یکصد تن سبزه آذربایجان شرقی با استفاده ازروش کربنات دوپطاس و روغن استرالیائی بدست آمد و بدین ترتیب از نظر کیفیت صددرصد باسبزه ممالك تولید کننده سایر نقاط جهان قابل رقابت شد .

اجرای این‌طرح و تغییر روش ،از نظر قیمت و مرغوبیت به نفع تولید کننده و صادر کننده می‌باشد .

خبرنگار اطلاعات در تبریز می ـ نویسد : در عرض ۷ سال گذشته نزدیک به ١٢٠ میلیون کیلو گرم خشکبار و سایر فرآورده های کشاورزی و متجاوز از ٦ میلیون و ٥٠٠ هزار جلد سالامبور بانظارت اداره استاندارد آذربایجان شرقی تهیه و بسته بندی‌شده‌وپس ازانطباق بااستاندارد های ملی‌به ممالک‌مختلف جهان صادر گردیده است .

وطی ۸ سال‌یک میلیون و ٤٠٠ هزار ریال وسایل جدید برای تهیه جنس مرغوب دراختیار تولیدکنندگان گذارده شده و یا صرف آموزش این عده گردیده است :

برای روشن‌شدن‌راز قتل پزشك‌آسایشگاه جذامیان تبریز

دختردکترداوید‌ازکانادابایران‌احضارشد!

بازپرس شعبه ٤ دادسرای شهرستان تبریز برای روشن شدن علت قتل دکتر الفونس داوید پزشك جذامیان تبریز، دختر مقتول را که در کانادا زندگی می کند ، به ایران احضار کرد .

همانطور که خوانندگان ارجمند استحضار دارند : قتل دکتر الفونس داوید پزشك جذامیان ببابابغی تبریزدراواخر شهریور ماه سال جاری رخ‌داد و طی آن دکتر الفونس داوید در آپارتمان خویش در خیابان شهناز تبریز درحالی که دستو پایش بسته شده بود ،خفه شد.

جریان قتل در همان تاریخ توسط تنها فرزند دکتر الفونس داوید که «روالد» نام دارد به کلانتری بخش ٥ تبریزاطلاع داده شد .

در تحقیقاتی که بعدا به‌عمل امد معلوم گردید که مقتول بجز یك دختر که در کانادا زندگی‌می کندو همچنین یك پسر بنام «روالد» کسی‌را ندارد واز سیزده سال پیش مقتول با پسرش اختلاف داشته است.

بازپرس پس از تحقیقات خود «روالد» را به جرم قتل پدرش بازداشت نمود و چون تاکنون راز این جنایت کشف نشده است ، بازپرس از دختر مقتول تقاضا کرد برای‌بازپرسی از کانادا به ایران بیاید .

متهم بقتل ، ازبیمارستان فرار کرد !

جوان شانزده ساله‌ای با هیجده ضربه چاقو در ارتفاعات «گمارزاغه» همدان به قتل رسید .

سه نفر به اسامی رضا ، حسین و محمد حسین به اتهام قتل این جوان که علی‌اکبر جورقنی نام داشت دستگیر شدند و پس‌از اعتراف به قتل علی‌اکبر ، در زندان شهربانی همدان زندانی‌شدند.

خبرنگار ما در همدان گزارش داد : یکی از متهمین بنام‌رضا در زندان شهربانی همدان با خوردن مقداری سم دست به‌خود کشی زد و مامورین برای معالجه او را به تهران انتقال دادند ولی گویا رضا پس از معالجه در تهران ، از بیمارستان فرار کرده است .

گربه‌انتقامجو: ۴۷قناری‌را کشت‌وخورد!!

صاحب این قناریها تاکنون چهل گربه را کشته بود !

یك گربه به اتاق مخصوص پرورش قناری های یکی از پزشکان خوی‌راه یافت و چهل و هفت قناری گران قیمت‌دکتر را کشت و خورد !

قناری هامتعلق به یك‌پزشك معروف اهل خوی بودند وبیش از یکصد هزار ریال ارزش داشتند .

این پزشك به‌منظور سرگرمی یك باغ‌وحش‌اختصاصی‌در خانه خود بوجود آورده است. دراین باغ‌وحش انواع قناری، طاوس، کبك ، مرغابی . قوچ، میش‌و حیوانات دیگر زندگی آرامی را می گذرانند .

پزشك‌مذکورتاکنون مبارزه شدیدی را علیه گربه های‌خوی ادامه داده بود وبالغ بر چهل گربه را هنگام کشیك دادن در کنار قفس قناری های خود بضرب شلیك گلوله کشته بود !

دکتر مزبور در این مورد به خبرنگار اطلاعات در خوی گفت : پس از کشتن‌،چهلمین گربه تصمیم گرفتم ، با این حیوانات ازدر آشتی درآیم و دیگرآنهارانکشم. ولی‌متاسفانه گربه دیگری به اتاق قناری‌ها راه یافت و چهل و هفت‌قناری زیبا وگران قیمت مرا از پای درآورد !

وی‌افزودهنگامی که‌این‌گربه را در حال خوردن قناری های مرده دیدم بطرف او شلیك کردم اما تیرم به هدف نخورد وبدین ترتیب او در حالی فرار کرد که انتقام‌گربه های دیگر رانیز گرفته بود !

مته‌های‌حفاری چاههای نفت بزودی در ایران ساخته خواهدشد

یک کارخانه تهیه مته های فولادی و مته های الماس که برای حفر چاه های نفت بکار میروند . درشهرصنعتی اهواز شروع بکار میکند .

این مطلب را آقای مهندس اصفهانی‌زاده ، سرپرست شهر صنعتی اهواز بخبرنگار مادر این شهر اظهار داشت و افزود : این کارخانه که محل نصب آن نیز تعیین گردیده است در آینده احتیاجات کشور را از نظر مته های حفاری چاههای نفت تامین خواهد کرد .

در حال حاضر مته های مورد نیاز برای حفر چاههای نفت ازخارج وارد میشود .

چندی قبل نیز در شهر صنعتی‌اهواز ، برای اولین بار ماشین تراش عدسی ساخته شدکه هم‌اکنون چهار دستگاه از این ماشینها زیر نظر متخصصین ایرانی در دست تکمیل میباشد .

درتبریز :

آزمایشگاه «انك» فلزات بوجود آمد

در تبریز آزمایشگاه «انک» فلزات تاسیس شد و اخیرامورد استفاده قرار گرفت .

خبرنگار اطلاعات در تبریز می نویسد : این آزمایشگاه می تواند در حفظ منافع کلیه خریداران مصنوعات گرانبها و اقتصاد این شهر موثر باشد .

کارخانه قند خوی ، شروع بکار کرد

کارخانه قند خوی شروع بکار کرد . این کارخانه یکی از بزرگترین کارخانه های قند آذربایجان غربی است .

خبرنگار اطلاعات در خوی می نویسد : ظرفیت این کارخانه در روز یکهزار و پانصد تن چغندر می باشد و از چهار سال پیش مورد بهره‌برداری قرار گرفته است .

این کارخانه به علت کمبود محصول بیش از سه ماه در سال را نمی تواند کار کند ، محصول امسال این کارخانه هفتاد وپنج هزار تن می باشد .

یادداشتی درباره نمایشگاه
عکس از مناظر ایران

III

دریچه‌ای رنگین بسوی ایران معاصر

جشن فرهنگ و هنر

امروز نمایشگاه « عکس از مناظر ایران » در موزه نوین ایران باستان افتتاح شد .

در بازدیدی سریع از این نمایشگاه آنچه در وهله اول بچشم می آید کوشش هشیارانه گروهی از عکاسان ایرانی است که با آگاهی به تاریخ ،خصوصیات بومی و منطقه‌ای ایران تصویری از ایران امروز را پیش روی ما آورده‌اند .

آنچه را که سیاحتگری دانا در طول ماهها سفر دشوار د رسراسر مملکت می تواند به بیند در این نمایشگاه در ساعتی میتواند بیابد .

زن‌عشایری چگونه لباس میپوشد، نقاشی دیوار کلیسای جلفا از نظر تصویری چه ارزشی دارد .

کار در کارخانه‌ای نوبنیاد در چه روالی است ، ویژگیهای معماری عالی‌قاپو را در کجا میتوان شناخت ، اینها همه به‌اختصاری گویا در عکس ها پدیدار شده است .

سیاحتگر این نمایشگاه سفری در ایران امروز دارد ، از روستا و شهر ، از آثار تاریخی وموسسات صنعتی ، از چهار فصل زیبای این کشور میگذرد و درتصاویرزیبای رنگی ،فضای حیاتی این کشور را می شناسد .

آنچه که عکس های این نمایشگاه را ارزش می بخشد ، عوامل چند گانه‌ایست که عکاسان بدان توجه داشته‌اند .

۱ـ بسیاری از عکسهای این نمایشگاه جنبه مستند دارد ، نمونه هائی که از هنر دستی ، پوشاك ، نحوه کار در مزارع و کارخانه ها و آثار تاریخی تهیه شده با دقت کافی همراه است و پاره‌ای از این عکسها میتواند مایه تحقیق و بررسی قرار گیرد و شوقی را در محقق جهانگرد یاهنر دوستی برانگیزد ،این کیفیت را مرهون

بقیه در صفحه ۱۰

افتتاح موزه مردم شناسی

موزه جدید مردم شناسی‌دیروز مورد بازدید رجال سیاسی و فرهنگی ایران قرار گرفت در این تصویر آقای مهندس شریفامامی آقای مهندس عبدالله ریاضی ، آقای دکتر مهران و آقای رهنما دیده میشوند و مجسمه مرد کردنظر آنها را جلب کرده است .

ـ بقیه کچ

موزه جدید مردم‌شناسی از دیروز کار خود راآغاز کرد .

در این موزه سیمای ایران معاصر در غرفه های متعدد بخوبی آشکار شده است .

مجسمه هائی که با دقت و استادی ساخته شده ویژگیهای نژادی و اقلیمی مردمان این آب‌وخاك‌را پدیدار می کند پوشاك ، نحوه زندگی آداب و عادات ،درپیرامون این مجسمه‌ها بازسازی شده و فضای زندگی اینان را در یك‌نظر میتوان شناخت .

اشخاص ، تیپ‌ها، بکمك‌اشیاء پیرامون خودشناخته میشوند و برای آنکس که فرصت دیدار شهر های دور را ندارد فرصت مغتنمی است تا با بازدید از این موزه ، آگاهیهای اولیه‌ای ـ اگرچه اندك ـ از زندگی معاصر بدست آورد .

بحث درباره زبان فارسی

مشخصات نثر بخشنامه‌ای

درد‌ومین‌دوره جلسات‌سخنرانی و بحث در باره زبان‌فارسی‌آقای شاپوررواسخ با عنوان کردن‌«زبان فارسی در کاربردهای اداری » گوشه‌ای از نارسائیهای زبان اداری و تاریخچه تحول نثر اداری را برای حاضران مجلس بازگفت .

در اینجا به نقل پاره‌ای از سخنرانی ایشان که تاثیرات نامطلوب زبان اداری را بر زبان ادبی نشان میدهد می‌پردازیم.

از جمله‌مشخصات نظام‌اجتماعی ایران ، گسترش قابل ملاحظه سازمان های اداری است‌بنحوی که قسمت مهمی از جمعیت‌فعال ایران در مشاغل اداری خصوصا در بخش دولتی شاغل است .

تسلط دولت بر حیات سیاسی واقتصادی و اخیرا نیز برشئون اجتماع کشورموجب آن گردیده که زبان اداری نه فقط بصورت مستقیم بلکه از طریق مطبوعات و خصوصا جرائد یومیه که‌بعلل عدیده شدیدا تحت تاثیر زبان اداری قرار دارند ، در زبان محاوراتی و مکاتباتی اثری‌عمیق کند و حتی بر آثار ادبی‌پاره‌ای ازنویسندگان نقشی‌غالبا نامطلوب زند .

یکی از تاثیرات زبان اداری‌در اشاعه و ترویج لغات‌واصطلاحات خاص‌خود ومنجمله پاره‌ای‌لغات بیگانه بوده است .

بعنوان نمودار لغات خارجی که در زبان فارسی بفراوانی بکارمی رود این اصطلاحات اداری را میتوان یاد کرد .

سرویس کنترل . سیستم ـ آژانس . استاندارد . کنترات . کاداستر . پرسنل . کادر . فایل . کلاسور . کارتون . اندکس . کاردکس . اندیکاتور. مینوت.پاراف .فرم.دوسیه.پروژه فرس‌ماژور . آرشیو . پست . پستل تلگرام و مانند آن ها کثرت استعمال کلمات بیگانه‌در زبان اداری و بتبع آن در زبان جاری محاوره و مکاتبه بحدی است که‌موجب‌شددر این اواخر دولت هم‌درانديشه تهذیب زبان فارسی برآید و بدین منظور دستوری باین قرار صادر کند .

«کلمات بیگانه که‌معادل‌فارسی دارند بهیچوجه نباید درمکاتبات اداری بکار روند»

در مورد نفوذ اصطلاحات‌اداری حتی در زبان ادبی شواهد بسیار میتوان آورد منجمله بسیاری از شاعران متاخر این گونه اصطلاحات را در اشعارخودبکار برده‌اند که در اینجا بذکر نمونه‌ای چند کفایت میشود .

* از ایرج میرزا :

باز شد مشغله تفتیش مرا
دارد این مشغله دلریش مرا
کاین اداره به غلط دایره شد
چون یکی از شعب سایره شد
اندر این دایره یك آدم نیست
پرسنل نیز به آن منضم نیست

* از شهریار ،

مرکز بانك به ما شعبه دورافتاد
راست گویم هم از آغاز درجنك زده
لجنی هم‌که بماداده بنام‌فراش
هرچه فراش و اداره همه رانتك زده .

* از شیوا :

ای رئیس کل تشکیلات ملك
وی کشد گردون به پیشت غاشیه
در ادارات ولایات ارکنی
غوردر یك قطعه از یك ناحیه
از رئیس پرسنل خواهی اگر
آرد از نظمیه قم دوسیه
در میان نامه های عجز ما
گم شود راپرت های یومیه
کار افراد از حقوق و از لباس
بگذرد دائم به قرض و عاریه

* از ادیب‌الممالك فراهانی:

متخلص به امیری

نه‌درمالیه کس‌داندعلوم اقتصادی را
نه در عدلیه کس خواند فصول اقتباسی را
نه درامنیه بینی جز قراسوران سواری را
نه در نظمیه بینی جز پلیسان پلاسی را
چواوراق قمار آرند در نظمیه از اعیان
پی تخلیص دزدان رقعه های التماسی را

از یك نظر در این اشعار ،به آسانی معلوم می شود که کار برد لغات و اصطلاحات اداری بیشتربا نقد و نکوهش‌تشکیلات دولتی توام بوده است . اما کار همواره بر این منوال نیست و فراوان است اشعاری که درآن مضمون با امور اداری ارتباط ندارد‌ومعذلك‌ازلغات واصطلاحات اداری استفاده شده است مانند این سخنان

از شهریار :

تا هستم ای رفیق گدائی که کیستم .
روزی سراغ وقت من آئی که نیستم
گر آسمان وظیفه شاعر نمی‌دهد
گونام هم بخفیه بلیسد زلیستم

ترکیبات نادرست

دیگر از تاثیرات زبان اداری، رواج دادن به پاره‌ای ترکیبات خاص است چون‌اقدامات‌مقتضی ابلاغ یا گزارش مراتب ـ طبق مقتضیات اداری ـ رعایت‌شئون اداری ـ دادن ترتیبات لازم ـ انجام امور مربوطوجنانکه‌اشاره کرده‌ایم بسیاری‌ازاین‌ترکیبات معنای روشنی ندارد و برمطلب دقیقی حکایت نمیکنددر پاره‌ای از ترکیبات ، هم خطا ومسامحه ازجهت رعایت قواعادبی‌آشکار است از قبیل : پیرونامه .انجام درخواست در صورت‌نیاز.تامین وسائل و نیروی انسانی . عدم وجود امکانات . فراهم آوردن رضایت خاطر .تشریك مساعی لازم .مواقع ضروری .برگذاری مراسم . حضور بهم رساندن . تماس گرفتن با سازمان . جلب نظر قبلی و بسا نظیر آن .

در مواردی‌نیز بکاربردترجمه‌ای تحت‌اللفظ از اصطلاحات‌خارجی بوضوح بچشم می خورد مانند «استاد طبقه بندی شده » "Productivity" پیاده کردن طرح ـ سطح ـ تحصیلات ursNi سواد تابعی "Classified" و صد ها نظائر آن.

چون سخن از ترجمه رفت‌ذکر مطلبی دیگر نیز در این مورد مفید است و آن اینکه از مشکلات موجود دردستگاه های اداری تشتت و اختلاف سلیقه‌در ترجمه اصطلاحات بیگانه است زیرا که تبادل فکر و تفاهم‌میان میان کارشناسان عرصه واحده را هم دشوار می کند. فی‌المثل در سازمان های مختلف در برابر کلمه خارجی "Planninz" اصطلاحات گونه‌گونی چون بهره‌دهی ، بهره بخشی، بهره وری و قابلیت تولید بکاررفته است و در مقابل کلمه "Level" اصطلاحات برنامه ریزی ، برنامه گذاری ، و نظائرآن پذیرفته شده است .

نثر بخشنامه‌ای

بیش از این اشارت رفت‌که حذف افعال در جمله ها بدون هیچ قرینه و ضعف تالیف و اشتباه درزمان افعال‌و خطاهائی از اینگونه در نثر اداری امروز به‌وفور دیده میشودشواهد ذیل

بقیه در صفحه ۱۰

معرفی نمایشگاه گالری سولیوان

در اینجا، نقاشان بزرگ دنیا گردهم آمده‌اند

نمایشگاه زیرد کسیون های نقاشان بزرك دنیا در گالری سولیوان « مرکز معرفی هنر های تجسمی ایران و جهان » افتتاح شده است .

در این نمایشگاه آثاربیشتر از سی نقاش بزرك بنمایش گذاشته شده که‌قرار است‌بعد از این نمایش جمعی هرنمایش را به یکی از نقاشان بزرك اختصاص دهند و به معرفی‌او و زندگیش بپردازند . که در این خصوص از اسلایدوعکس وابزارهای دیگر استفاده‌خواهد شد ، و نیز قرار است که کپیه‌هائی‌از مجسمه های‌مجسمه سازان بزرك جهان و ایران در این‌نمایشگاه‌بصورت‌مجموعه‌ای بنمایش درآید . هدف از برگزاری چنین نمایشگاهی‌بالا بردن سطح فرهنك‌عمومی است وهمینطور شناساندن آثاربزرك نقاشان معروف ایران و جهان که البته‌مجسمه سازی‌ومعماری نیز دراین‌نمایشگاه جائی‌وسیع خواهد داشت ، دیگر اینکه قرار است در مراکز آموزش کشور نمایشگاههای سیار بگذارند .

نکته مهم اینکه برگزاری این نمایشگاه‌اصلا جنبه‌انتفاعی ندارد بلکه سازمانهای مختلفی در برگزاری و خلق این نمایشگاه کمك کرده‌اند ، از آنجمله وزارت فرهنك و هنر، آموزش و پرورش تلویزیون ملی ایران،سازمان‌جلب‌سیاحان یونسکو و سازمان برنامه ... بانی این نمایشگاه خانم‌فرشته کبیر و آقای سیاحتگر هستند که زن و شوهرند و خانم کبیر هم اکنون در رشته ادبیات انگلیسی تحصیل میکند و نیز رشته‌تخصصی‌ایشان‌هنرشناسی است .

ـ می پرسم‌به‌چه نحوتابلوها را وارد میکنند و بطور کلی

بقیه در صفحه ۱۰

در گالری سپید

بمناسبت چهارمین جشن فرهنگ و هنر نمایشگاهی به کوشش جواد غفوری در گالری سپید افتتاح شد . در این نمایشگاه علاوه بر آثار جواد غفوری مدیر و صاحب نمایشگاه تابلو های دیگری‌از نقاشان‌جوان بنمایش‌گذاشته شده‌است‌که اغلب ازفارغ‌التحصیلان رشته نقاشی دانشکده هنر های زیبای دانشگاه تهران هستند که سال گذشته نیز آثارشان در این نمایشگاه بنمایش‌گذاشته شده بود این نمایشگاه تا ۱۵ آبانماه ادامه دارد و از ساعت ۱۷ تا ۲۰ بازدیدآزاد است .

در گالری نگار

گالری نگار بمناسبت انتشار کتاب«هنر و صنعت قالی در ایران» برگزیده‌ای از طرح و چاپ باتیك، کار آقایان منصور ورزی و محسن حاج شریفی را بنمایش گذاشت .

گروه عروسکی ایتالیا

روز چهارشنبه گروه معروف عروسکی ایتالیا بنام «اتلوسارتزی» که بدعوت سازمان رادیو تلویزیون به ایران آمده بودند در تالار دانشکده هنر های زیبای دانشگاه تهران برنامه‌ای اجرا کردند قسمت اول‌شامل ۱۵ قطعه بود که اغلب آنرا برنامه های فانتزی‌وسرگرم کننده تشکیل میداد از ساعت ۵ تا۸ مخصوص‌خردسالان اجرا شد و قسمت دوم که شامل ۱۴ قطعه بود از ساعت ۸ ببعد برای بزرگسالان بروی صحنه آمد .

برنامه های گروه عروسکی ایتالیا که اغلب با بهره‌گیری از نور و موزیك تنظیم گردیده بود. باصرفنظر کردن از چند قسمت کوتاه که بمنظور سرگرمی تدارك شده بود بقیه قطعات را مثل رقص «کالنیکا» رقص محلی ایتالیائی یا آهنگی که طلوع آفتاب را در دشتی بی‌انتها بیان میکرد ـ و یا «پارابلوی» که سرگذشت غم‌انگیز دو خیمه‌شب‌باز را نشان میداد و وهمچنین«آداژیو» که بارور شدن و از پای در آمدن و ...زندگی را بطرز خاصی با بازی نور بر روی یك پرده نمایش میداد میتوان ازقسمت های جالب وسرگرم کننده برنامه عروسکی «اتلوسارتزی» بشمار آورد .

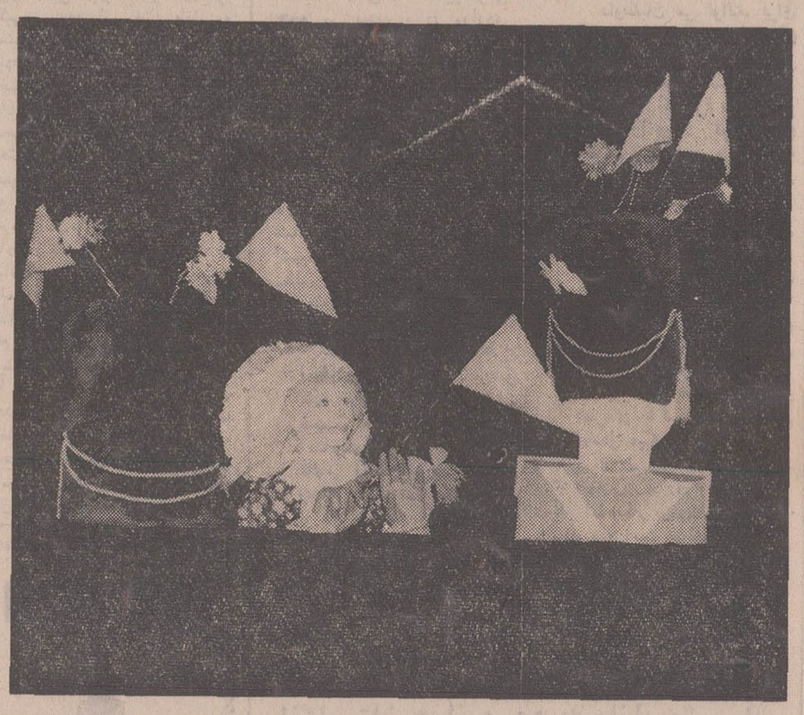

پیکره خیام در نیشابور

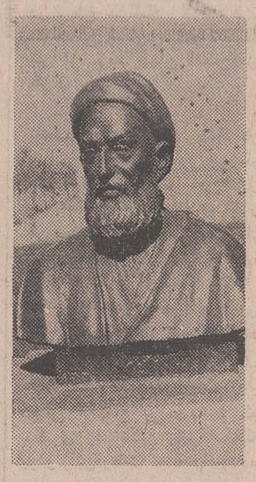

آقای محسن فرزانه محقق آثار و فلسفه خیام شاعربزرك ایران اخیرابه مناسبت جشن های دو هزارو پانصد ساله‌بنیان گذاری‌شاهنشاهی ایران‌مجسمه نیم‌تنه برنزی این شاعر نامدار را به شهر نیشابور زادگاه‌خیام اهدا نموده است . این مجسمه طی مراسمی هنگام برگزاری جشن ها بوسیله آقای نراقی فرماندار باحضور جمع کثیری از طبقات مختلف مردم نیشابور پرده برداری‌شد. مجسمه‌مزبور کار هنرمند ایرانی‌آقای ارژنك می باشد .

گفتگوازاین دو عروسك نیست
بحث از « عروس » آسمانهاست
همه جاصحبت از « هُما » ست
« هُما » باشاهبال بلندپروازخود، پلی مطمئن میان آسیاواروپاست.
با « هُما » پروازکنید
هامبورگ ـ فرانکفورت ـ پاریس ـ لندن ـ ژنو ـ رم ـ استانبول
دهران ـ دوها ـ دوبی ـ کراچی ـ بمبئی ـ کابل ـ بغداد ـ ابوظبی ـ کویت
هواپیمائی ملی ایران . هما .

شنکر
SCHENKER

تشکیلات حمل و نقل بین‌المللی شنکر

بواسطه بزرگداشت جشنهای ۲۵۰۰ ساله سلطنتی شاهنشاهی ایران، با کمال افتخاررسیدن واگن شماره ۵-۷۲-۴۴۰۰۰۷۲-۸۰-۲۱، که اولین واگن اروپائی است که ازطریق خط ترن جدیدالتأسیس اروپا از راه ترکیه بتهران وارد میشود ، اعلام میدارد .

برای هرگونه اطلاعات در این مورد خواهشمند است با شرکت سهامی ایرانسپد واقع در خیابان کریمخان زند با تلفنهای ۸۲۴۱۸۶-۷ و یا شرکت سهامی لوانت اکسپرس ایران واقع در خیابان سعدی شماره تلفن ۳۰۴۹۳۱ تهران تماس بگیرید .

خانم!

آیا کودک شما کندذهن است؟

دیروز مادری جوان بافرزند خود بمن مراجعه کرد . اوبشدت نگران بودومیگفت‌دختر کوچکش که مدتی است بحرف آمده چندان رغبتی به حرف زدن‌ندارد اغلب خاموش است و غیر از مواردی که بسیار ضروری و لازم باشد سخنی نمی‌گوید . من بیم آن دارم که او با خاموشی مداومی که داردبکلی صحبت کردن را از یاد ببرد با این ترتیب مشهود بود که در طفل هیچگونه نقص‌جسمی‌وجود ندارد و باید برای کم حرفی او دلایل دیگری پیداکرد.

من با مادر این دختر مدتها صحبت کردم ،وچگونگی‌پرورش و تربیت طفل را وهمچنین‌مدت تماس آندو را بایکدیگرجویا شدم.

وقتی جواب سئوال های خود راشنیدم دریافتم که آن زن از همه جهت یك مادر نمونه است ، بفرزندش خوب میرسد ، اوقات خودرا صرف تهیه وسایل رفاه و حفظ سلامت اومیکند و از هر جهت بطور کامل مراقب فرزند خود هست ولی تنها یك عیب وجود داشت که همان‌دلیل کم‌حرفی و ایجاد رغبت بـه خاموشی در طفل بوده‌است.این دلیل کم‌حرفی خود مادر بود!او در جواب سئوال من که در روز بافرزند خود چه میگوئی وچند ساعت از وقت‌خودراصرف حرف زدن و بازی کردن با اومیکنی گفت زیاد وقت باصطلاح«سرو کله زدن » بافرزند خود راندارد و تنها به تهیه کردن وسائل آسایش و رفاه و سلامت او قانع است . من باین مادردلسوز تذکر دادم که همین خاموشی و کم حرفی خود او موجب افزایش سکوت در طفل شده است و باو توصیه کردم از این ببعد چون طفل در خانه با او تنهاست مقداری از وقت خود را صرف بازی کردن و حرف‌زدن با او بنماید . سعی نماید او را بحرف بکشد و باینکار تشویقش نماید جملات و لغات متعددی راباو بگوید و از او بخواهد که تکرار نماید زن باقول باین که دستوراتم رااجرا خواهد کرد مطب مرا ترك‌کرد و چند ماه بعد وقتی برای دومین بار بمن مراجعه نمود گفت که از راهنمائی های من استفاده کرده و نتیجه مطلوب بدست آورده است و نگرانیش بکلی رفع شده‌است .

مادر دیگری رابیاد می‌آورم که از تاخیر حرف زدن‌فرزندش بسیار ناراحت بودو میگفت‌فرزند من بسنی که می‌بایست حرف بزندرسیده است ولی سخن‌نمی گوید و بیم لال بودن طفل او رارنج میداد ولی وقتی من از او خواستم مدت بیشتری صبر کند و تذکر دادم که نگرانیش بی مورد است، پس از چندی‌معلوم شد حق با من بوده است .

مادران باید توجه داشته باشند که بحرف آمدن طفل سن‌معین و تاریخ تعیین شده‌ای ندارد و اطفال در سنین مختلف‌بافاصله چند ماه تایکسال و گاه بیش زبان گشوده و بحرف می‌آیند و میتوانند جملات رابگویند و اگر فرزندشمادرسنی که دیگر همسالان او بحرف آمده‌اند قادر به تکلم نشد نگران‌نباشید بلکه با اختصاص لحظاتی از وقت خود به تکلم با او این تاخیر را جبران کنید . اطفال استعداد تقلید زیادی دارند و باید یك مدل تقلید برای آنها وجود داشته باشد تا از آن پیروی کنند و از مادر که‌بالطبع بیشتر از دیگران وقت خود را باطفل میگذراند مدل‌شایسته‌تری نمیتوان یافت . و اگر طفلی‌در حرف زدن تاخیر دارد این‌مادر او است که باید بعنوان مدتی باتکرار جملات و لغات طریقه حرف زدن راباو عرضه دارد و او رابه بیان لغات تشویق نماید.

کندی در حرکت ،ایستادن، راه رفتن رانیز میتوان بهمین ترتیب برطرف ساخت . حرف زدن باطفل میتواند حتی پیش از سنی که او باید به سخن بیاید شروع شود. هیچوقت‌برای تشویق او به تکلم زود نیست . از سه‌ماهگی تاشش ماهگی‌پیش از بحرف آمدن طفل بطورطبیعی و غریزی ازصوت بی بهره نیست . در همین ایام است که باید او رابه ادامه‌این کارتشویق نمود اگر فی‌المثل طفل فریاد میزند مادر نیز باید با تقلید همان صداها او را به تکرار ترغیب کند.

باین ترتیب طفل علاوه‌بر این که دوباره قادر به تقلید صداها میشود صداهای‌جدیدتری رانیز میتواند از مادر فرا گیرد . بعد از مدتی طفل به شنیدن لغات و صداها وحرکات عادت میکند و بعد از مدتی مفهوم آن را همراه باحرکات مادر درك میکند و وقتی طفل بحرف آمد، بهتر میتواند احتیاجات خودرا بازگو کند و همین امر موجب میشود که‌او به گفتن لغات و ترکیبات‌جمله تازه راغب شود دراینجاست که مادر باید باو لغات تازه را بیاموزد یك روش منطقی ومفید راه رفتن باطفل در همان‌محیط خانه و نشان دادن اشیاءوتکرار نام آنها است باین ترتیب هم میتوان طفل تازه بحرف آمده را به آموختن لغات و اسامی جدید یاری داد و هم میتوان طفل راکه درتکلم کند است بحرف زدن ترغیب نمود وشوق آموختن بیشتر و دیدن اشیاء تازه را در طفل پرورش داد.

مشخصات نثر بخشنامه‌ای

بقیه از صفحه ۹

این معنی را به روشنی باز می نماید :

نقل از یك بخشنامه دولتی «افراد می توانند با استفاده از دوره های شبانه نسبت به تکمیل آموزش خود در رشته های تخصصی ورشته های موردنیاز موسسه مربوط اقدام وبه‌تحصیلات‌خود ادامه دهند.»

از یك اطلاعیه در روزنامه «یادآوری می نماید کلیه درخواست های واصله قبلی برای احداث جایگاه باطل تلقی و هیچگونه حق تقدمی برای متقاضیان مربوط ایجاد نمی نماید .»

از یك دستورالعمل‌نگارش نامه‌های‌اداری«نامه های‌اداری را باید با توجه به رعایت نکات ادبی پارسی طوری‌تهیه نمود که ساده و روان بوده وتامی توان از واژه های بیگانه دوری جست »

ناگفته نماند که گذشته از معایبی که ملاحظه شد درزبان اداری از نظر رعایت اصول و قواعد ادبی اصولا یك نوع‌هرج و مرج و اشفتگی به چشم می خورد فی‌المثل در مواردی‌صفت را با موصوف مطابقه می دهند و در موارد دیگر عدم مطابقت صفت و موصوف پذیرفته می می آید . در پاره‌ای موارد کلمات فارسی را به شیوه‌عربی جمع می بندند و در مواردی نیز کلمات عربی بطرز فارسی جمع بسته می شود یا بهمان روش تازی . کاربرد لغات‌عربی که معادل فارسی دارد و لغات فارسی که‌معادل‌عربی آن‌بیشتر وافی به مقصود است و اختلاط ناهمرنك و ناهماهنك کلمات فارسی و عربی در متن واحد نشانه های دیگر این نظم گسیختگی است . نمودار این مطلب را در اعلان یکی از شهرداری های کشور می‌توان بازیافت بشرح ذیل :

«شهرداری . اجرای طرح امتداد خیابان .. رابرطبق ماده ..قانون نوسازی‌وعمران شهری به اطلاع مالکین و صاحبان و یا نمایندگان قانونی آنها واقع درمسیر می رساند . فهرست و لیست ارزیابی خیابان و نقشه‌مربوط به آن برای ملاحظه عموم در دفتر شهرداری موجود است، معترضین باید ذیل برك اعتراض، نشانی کامل خود را قید و از دفترشهرداری رسید دریافت‌دارند..هر گونه اعتراض از طرف مالك و مالکین و یا متولیان اماکن موقوفه و سایر اشخاص ذینفع مانع عملیات‌شهرداری در اجرای‌طرح مذکورنخواهد بود و شهرداری در مدت معینه به وظائف قانونی خود عمل خواهد نمود ».

مثال‌های دیگر این وصله و پینه ناجور و ناخوش فارسی و عربی در نوشته های اداری‌ذیلا آورده می شود :

« علاقمندان می توانند با ارائه شناسنامه و دو قطعه عکس و گواهی صحت مزاج ازپزشك‌بدفتر مدرسه‌مراجعه وثبت‌نام نمایند»

داوطلبان می توانند برای کسب اطلاع لازم و ثبت نام با در دست داشتن فتو کپی دانشنامه رشته‌تحصیلی وعین شناسنامه (به فرم جدید و عکس‌دار) وبرك گواهی‌انجام خدمت زیر پرچم و دو قطعه عکس به قسمت استخدام ... مراجعه کنند »

از یك دستور‌العمل‌نگارش نامه های اداری : « بمنظور استاندارد نمودن وکم کردن نگارش هاو در نتیجه صرفه جوئی از منابع‌نیروی انسانی، پول ، ماتریل، تسهیلات این آئین نامه نگارش ها تدوین وبرابر طرح بخش‌ویژه بطور همزمان تاگیرندگان ششم ارسال میگردد.»

در پایان باید به نوعی‌دیگر از عیوب‌زبان‌اداری اشاره کرد که آن بکار بردن لغات درغیر ماوضع‌له است فی‌المثل درنثر اداری گاه رویه به معنی‌روش، متواری به معنی آواره ـ و سرگردان‌ـوبهمین قیاس‌بسیار کلمات دیگر نابجا مستعمل است .

دریچه‌ای رنگین بسوی ایران معاصر

بقیه از صفحه ۹

مستند سازی عکاسان این نمایشگاه باید دانست .

۲ـ از نظر تکنیك عکاسی گرچه تمام آثار عرضه شده در نمایشگاه‌یکدست‌نیست اما برخی از آثارخاصه عکسهائی که ازابنیه تاریخی ، آثار هنری گرفته شده ارزش فراوانی دارد و نمونه های کاملی ازعکاسی معاصر ایران را بدست میدهد .

و در مقایسه می بینیم که عکاسان از ثبت آثار هنری سرفراز بیرون آمده‌اندودر ترسیم سیمای جوان دنیای صنعت لغزشها و نارسائیهائی بچشم میخورد خرده نمیتوان گرفت چرا که ثبت آثار هنری ، بیشتر مورد توجه ودر حیطه‌تجربه عکاسان فرهنگ و هنر بوده است .

برای مثال در عکس از یك کارخانه که فقدان زیر نویس موضوع آنرا مبهم‌ترنشان میداد بزحمت و بکمك حدسیات توانستیم دریابیم کارگران در کارگاه به بسته‌بندی خرما پرداخته‌اند .

۳ـ ثبت نماهای زیبای شهری و روستائی در این نمایشگاه این حسرت را بر می انگیخت که چرا این آثار در مجموعه‌ای گرد نمی آید تا تصویری جامع از بخشهای مختلف فعالیت های‌هنری ، صنعتی و..... داشته باشیم .

٤ـ بهتر بود که نام عکاسان درپای‌عکس ها نوشته میشد تا حاصل کار این‌هنرمندان در مقایسه ارزیابی شود و شناخته گردد .

۵ـ نمایشگاه حاضر نسبت به‌سالهای پیش رشدی تکاملی نشان میدهد ، و در مجموع هم‌آهنگی بیشتری بین عکسها و مضامین پدید آمده است .

تنوع موضوعات، وابستگی آنها از نظر موضوع و تصویر ، حتی ترکیب‌ورنك‌آمیزی نمایشگاه را دیدنی و موفقیت آمیز کرده است ودر تماشاگر سودای دیدن دوباره این آثار را پدید می آورد .

آگهی پذیرش کارآموز مرکز تربیت معلم کودکان‌و دانش‌اموزان استثنائی

وزارت آموزش و پرورش جهت تکمیل کادر آموزشگاه های کودکان و دانش‌آموزان استثنائی کشور و تربیت معلمان متخصص از ۱۰۵نفرداوطلب تحصیل در مرکزتربیت‌معلم کودکان و دانش‌آموزان استثنائی (تهران) جهت خدمت در مرکز و شهرستانهائیکه ذیلا تعیین میگردد باتوجه بشرایط ذیل ثبت‌نام مینماید :

۱ـ دارابودن گواهینامه دوره کامل‌متوسطه (ریاضی ـ طبیعی ـ ادبی ـ فنی)
۲ـ در محل های تعیین شده بومی باشند .
۳ـ سن بین ۱۸ تا ۳۰
٤ـ دارا بودن پایان خدمت زیر پرچم و یا برك معافیت دائم .
۵ـ دارابودن صحت جسمی‌و روانی‌با گواهی بهداری‌آموزشگاه های هر محل .
٦ـ سپردن تعهد لازم برای خدمت در کادر آموزش کودکان استثنائی در محلی که وزارت آموزش و پرورش تعیین مینماید .
۷ـ مدت تحصیل در مرکز تربیت معلم کودکان استثنائی تهران یکسال تحصیلی است .
۸ـ در مدت تحصیل بداوطلبان وجهی پرداخت نخواهد شد .
۹ـ داوطلبان در صورت توفیق در امتحانات پایان دوره‌یکساله طبق مقررات جهت خدمت در شهرستانهائیکه از آنجا معرفی و تعهدخدمت نموده‌اند باستخدام وزارت‌آموزش و پرورش‌درآمده و از مزایای معلمان کودکان استثنائی استفاده خواهند نمود .
۱۰ـ پس‌از قبولی و معرفی کلیه داوطلبان بدفتر دانش‌آموزان استثنائی‌مجدداًاز آنان مصاحبه بعمل خواهد آمد و از داوطلبان ثبت‌نام خواهد شد که از نظر خصوصیات اخلاقی ،آمادگی لازم را جهت قبول مسئولیت‌هائی که از لحاظ تعلیم و تربیت افراد استثنائی به آنان واگذار خواهد شد دارا باشند .
۱۱ـ امتحانات ورودی شامل مواد : زبان خارجه ـ ادبیات فارسی ـ اطلاعات عمومی و هوش خواهد بود .
۱۲ـ کلیه داوطلبان باید مدارك زیر را تاآخروقت اداری ۲۰ آبان‌ماه ۱۳۵۰ در شهرستان‌ها به اداره آموزش و پرورش مربوطه و کلیه داوطلبان شهر تهران و شهرستانها و حوزه های تابعه استان مرکز بدفتر امور دانش‌آموزان استثنائی واقع در خیابان روزولت ساختمان آموزش و پرورش مراجعه نمایند .
الف : فتوکپی مدرك قبولی دیپلم
ب: رونوشت کارت‌پایان خدمت‌زیر پرچم‌یا برك معافیت قانونی
ج: پرداخت ۵۰۰ ریال حق‌الثبت در شهرستانها به اداره آموزش و پرورش و در تهران بحساب شماره ۹۰۰۰۲ دفتر امور کودکان‌و دانش‌آموزان استثنائی بانك‌ملی ایران سه‌راه‌لاله‌زارنو
د : فتو کپی صفحه اول شناسنامه
ه : ٤قطعه عکس ٤×٦ باقید مشخصات شناسنامه در ظهر آنها
۱۳ـ کارتهای ورود بجلسه روز ۲۲ آبان در شهرستانها وسیله اداره آموزش و پرورش محل و در تهران وسیله دفتر امور کودکان استثنائی توزیع گردیده و تاریخ انجام امتحان روز۲۳ آبان‌ماه ۱۳۵۰ میباشد که محل و ساعت برگزاری آن در موقع توزیع کارت به داوطلبان اعلام خواهد شد.
۱٤ـ امتحانات هر شهرستان در مراکز استان و یافرمانداری کل در،تاریخی که ضمن آگهی مشخص شده انجام پذیرد .

وزارت‌آموزش‌وپرورش

تعداد داوطلبان مورد نیاز چهارمین دوره تربیت معلم کودکان و دانش آموزان استثنائی

شماره	نام شهرستان	جمع کل
۱	تهران	۳۷
۲	ساوه	۱
۳	شمیران	۱
٤	قم	۲
۵	قزوین	۳
٦	اراك	۱
۷	کاشان	۲
۸	آستارا	۱
۹	رودبار	۱
۱۰	لنگرود	۱
۱۱	بهشهر	۲
۱۲	نور	۱
۱۳	سراب	۱
۱٤	مراغه	۱
۱۵	گرگان	۳
۱٦	مرند	۱
۱۷	مشگین‌شهر	۲
۱۸	میانه	۱
۱۹	رضائیه	۲
۲۰	کرمانشاه	۱
۲۱	اهواز	٤
۲۲	آبادان	٤
۲۳	شیراز	۷
۲٤	داراب	۱
۲۵	فیروزآباد	۱
۲٦	کازرون	۱
۲۷	تبریز	۲
۲۸	جیرفت	۱
۲۹	مشهد	۲
۳۰	گناباد	۱
۳۱	قوچان	۱
۳۲	شهرضا	۱
۳۳	فریدن	۱
۳٤	زابل	۲
۳۵	سنندج	۱
۳٦	تویسرکان	۱
۳۷	بندرلنگه	۱
۳۸	یزد	۳
۳۹	جهرم	۱
٤۰	اصطهبانات	۱
٤۱	سمنان	۲
٤۲	بندرعباس	۱
	جمع	۱۰۵ نفر

علاءالدین زرین‌پور نماینده آمل و عضو فراکسیون پارلمانی حزب ایران‌نوین در یك نطق پارلمانی گفت :

برگزاری جشنهای شاهنشاهی ایران‌تمدن دیرین‌مارا بجهان‌شناساند

درسراسر ایران و جهان انعکاس خبر های جشن موجب تقویت احساسات ناسیونالیستی جوانان ایرانی‌شده‌است

در آمل برای علوفه احشام باید تدابیر فوری اتخاذ گردد

آقای علاءالدین زرین‌پور

در جلسه علنی اخیر مجلس شورای ملی ، آقای علاءالدین زرین‌پور نماینده آمل درمجلس شورای ملی و عضو فراکسیون پارلمانی حزب ایران نوین نطقی ایراد کرد و طی آن ضمن اشاره به جشنهای شاهنشاهی و اهمیت برگزاری این جشن ،خواسته های‌اهالی حوزه انتخابیه خود آمل رابه تفصیل بیان داشت .

پیوند صلح و دوستی وتفاهم

علاءالدین زرین پور درابتدای سخنان خود گفت :

ملت ایران وارد یکی از درخشانترین و افتخار آفرین مراحل تاریخی‌خود قرارگرفت، زیرا نتیجه سال ها تلاش و کوشش برای بزرگداشت‌بیست و پنجمین سده بنیانگذاری شاهنشاهی ایران در طول‌هفته گذشته با کمال سرافرازی و غرور برنامه آن اجرا گردید و بیش از دو میلیارد از مردم چهار گوشه جهان از فرهنگو تمدن باستانی ایران کهن‌بیشتر و بهتر آگاه و همچنین شاهد تلاش و فعالیت های وسیعی در سطح بین‌المللی لازم بود تا شناسائی ایران برای میلیونها نفر از مردم جهان امکان‌پذیر گردد .

برگزاری جشن دو هزار و پانصد ساله تاریخ درخشان ایران هم اکنون بطرز بسیار عالی بثمر رسید و در خلال یك هفته جشن و شادی که‌در آن سران برجسته بسیاری از کشور های جهان‌شرکت‌کردند، اگر چه آنان از لحاظ نژاد ، مذهب، مسلك‌ومعتقدات‌سیاسی دارای ایدئولوژی مختلف‌بودند ولی شخصیت و نفوذ جهانی شاهنشاه آریامهر بودکه‌تشکیل چنین اجتماع بی‌سابقه و کم نظیری را امکان پذیر ساخته بودوازاین‌فرصت مساعداستفاده کردند تا پیوند صلح و دوستی و تفاهم را بین خود وملت‌های خود فراهم سازند (نمایندگان: صحیح است) و تاریخ جهان تا ابد این رویداد باشکوه و رسالت تاریخی رهبر عالیقدر ملت ایران را فراموش‌نخواهد کرد ، زیرا این جشن پیوندی بود بین گذشته پرافتخار و آینده‌ای طلائی .

درصفحات تاریخ عصرحاضر

نماینده آمل یادآور شد : سوگند شاهنشاه بزرگترین ضامن تاریخی ایران در راه مجد و عظمت میهن عزیز بود که تا حال در تاریخ ایـران سابقه نداشته است و آنچه مسلم است ادای این سوگند ملت ایران در راه رسیدن بمقام شامخ تاریخی وعظیم‌خود یعنی دروازه طلائی تمدن‌بزرگ تخت رهبری شهریارعادل خود یك لحظه درنگ نخواهندکرد. (نمایندگان : صحیح است).

همزمان با برگزاری این‌جشن ملی و تاریخی هم اکنون‌اثرات مادی و معنوی چشمگیری در صفحات تاریخ عصر حاضر ما پدید آمده و موقعیت ایران را در سطح بین‌المللی بالا بـرده و خوشبختانه تجلی این همه عظمت و شکوه فراموش نشدنی در زمان شاهنشاهی ، بزرگو عالیقدر برگزار شد که خـود مظهر بزرگی وعظمت وانسانیت شاهنشاهان ایران است و در زمانی گوتاه توانستند تحولاتی عظیم در کلیه شئون مملکت بوجود آورند تا ملت ایران در حال آسایش و رفاه‌وسرافرازی زندگی نمایند . (نمایندگان: صحیح است).

احساسات جوانان ایرانی

علاءالدین زرین‌پور آنگـاه گفت طی نامه هائیکه ازخارج کشور بوسیله اعضای گـروه دانشجویان ناسیونالیست‌ایرانی مقیم خارج از کشور چه از کشور های اروپائی و آمریکا رسیده است همگی حاکی از غرور و شادمانی غیر قابـل توصیف میباشدوبهمین مناسبت جشنهائی‌برپا نمودند و یادآور شدند که مجدو عظمت دیرینه را با رهبری های خردمندانه شاهنشاه باز یافتیم و این‌جشن حس ناسیونالیستی و غرورملی ایرانیان را به اوج خـود رسانید و توجه خارجیان بـه تاریخ و تمدن باستانی زیادتر شده است ، روی همین اصل سازمان ملل متحد در اجلاسیه خود از برگزاری جشن هـای شاهنشاهی تجلیل بعمل آورد ولوحه کورش کبیر طی‌مراسم باشکوهی توسط والاحضرت شاهدخت اشرف پهلوی‌ریاست محترم هیئت نمایندگی ایران‌در سازمان ملل متحد به دبیرکل سازمان اهداء گردیده .

اینهمه افتخار

نماینده آمل و عضوفراکسیون ایران نوین افزوددراین ساحت مقدس لازم میدانم به مبتکر چنین جشن ملی یعنی‌شاهنشاه آریامهر از صمیم قلب تبریك عرض نموده و همچنین از مجریان این برنامه که باتلاش و کوشش شبانه روزی در برگزاری این جشن سهم‌موثر داشته‌اند تشکر و سپاسگزاری نمایم (نمایندگان احسنت) که با این هم‌بستگی شایان توجه ملت‌ایران پیوند ناگسستنی‌خود را با رهبر عالیقدر و نظام شاهنشاهی ایران به ثبوت رسانیدند . اینهمه افتخارات‌و پیشرفت های روز افزون و اعجاب انگیز کشورو‌ملت ایران نتیجه ابتکار و درایت رهبری است که روز سه شنبه چهارم آبان مصادف با میلاد مسعود شاهنشاه آریامهر رهبر محبوب ملت ایران ، سرافرازم باقلبی سرشار ازسرور شادی‌تبریکات صمیمانه خود و ملت ایران و مردم شاهدوست و وطن‌پرست شهرستان آمل را به پیشگاه باعظمت رهبر انقلاب سپید عرض نموده ، از درگاه قادر متعال که در همه حال حافظ استقلال‌و ملیت‌ورژیم‌شاهنشاهی ایران است دوام عمر و بقاء سلطنت شهریار عالیقدر ، علیاحضرت شهبانوی محبوب والاحضرت همایون‌ولیعهدعزیز، نوردیده ملت ایران و خاندان جلیل سلطنت را مسئلت‌دارد. (نمایندگان: احسنت).

خواسته های اهالی حوزه انتخابیه

علاءالدین زرین‌پور نماینده آمل در پایان سخنان‌خودگفت بی مناسبت نمیدانم در خاتمه عرایضم‌مستدعیات‌حوزه انتخابیه خود شهرستان آمل را کـه انتظار داردمورد توجه‌مسئولین امر قرار گیرد بعرض می ـ رسند .

۱ـ سالن سرپوشیده ورزشی شهرستان آمل که میتوانـد مورد استفاده ورزشکاران و جوانان این شهرستان قـرار گیرد و باتوجه به استعداد و علاقه وافری که بورزش و تفریحات سالم‌دارند اکنون این سالن بصورت نیمه تمام باقی مانده است توجه فوری تربیت بدنی را باین امر جلب میکنم تا ترتیبی داده شود که هرچه زودتر این سالن باتمام برسد و مورد استفاده جوانان قرار گیرد .

۲ـ طی نامه هائیکه دامداران شهرستان آمل نوشته‌اند در حدود ۲۰۰ هزار راس‌گوسفند و ۸۰ هزار گاو اکنون از لحاظ علوفه و آذوقه درمضیقه هستند و تقاضای توجه باین امر را دارند .

۳ـ باتوجه بفعالیت های‌ثمربخشی پیشاهنگی آمل بـرای نسل‌جوان متاسفانه اکنون فاقد اردوگاه است و از طرف اداره منابع طبیعی آمل زمینی برای این منظور در نظر گرفته شده و تقاضا دارد که مسئولین منابع طبیعی ترتیب واگذاری آنرا جهت اردوی پیشاهنگـی فراهم نمایند .

٤ـ خوشبختانه پیش‌بینی لازم از طرف وزارت راه جهت تسهیلات لازم وسلامتی‌مسافرین در جاده هراز فراهم شده و ساختمان بهمن‌گیر و بهمن‌شکن قبل از فصل زمستان پایان‌یافته و انتظار دارد ترتیبی داده‌شود که هرچه زودتر تمام چراغهای تونل راه هراز نیز روشن‌شود که برای ایمنی و سلامتی مسافرین موثر است و همچنین باید ترتیبی داده شود کـه سازمانی حفاظت این راه را بعهده بگیرد که موجب تشکر است .

۵ـ بخش لاریجان که دارای چندین بلوك دارای صد هانفر زندگی میکنند فاقد یك درمانگاه مجهز میباشد انتظار دارد کـه مسئولین شیر و خورشید سرخ توجهی باین امر و همچنین تهیه بانك خون برای درمانگاه شیر و خورشید سرخ‌شهرستان آمل بنمایند .

٦ـ نمایشگاه عکس ازپیشرفت های مملکتی در شهرستان آمل باهمکاری وزارت اطلاعات در موقع برگزاری جشنهای فرخنده شاهنشاهی افتتاح‌شد و این نمایشگاه سند گویائی از تحولات درخشان عصر پهلوی بچشم میخوردکه مردم رانسبت به آینده این سرزمین برای رسیدن‌به دروازه های طلائـی تمدن‌بزرگ‌که شاهنشاه‌آریامهر همزمان با صدور منشورانقلاب نوید آنرا برای ملت ایران فرمودند امیدوارتر میسازد .

نماینده آمل به این سخن به نطق خود خاتمه داد: درپایان توفیق همه را در راه خدمت بمیهن عزیز و پیش برد آرمان های ناسیونالیستی تحت‌رهبری شاهنشاه آریامهر از خداونـد بزرگ مسئلت‌دارد.(نمایندگان: احسنت)

آگهی تحریر ترکه

آقای علی حقوقی بوکالت از آقایان شمسعلی و علیجان و محمد علی و باقر شهرت‌همگی کاظم زاده فرزندان مـرحوم موسی بطرفیت آقایان یارعلی و خلیل و عباس و بانوان‌زبیده و نوابه شهرت همگی کاظم زاده فرزندان موسی و ربابه کاظم زاده بهممیری و خاور خانلری بهممیری ساکنین سنگلاب دادخواستی بخواسته مهروموم و تحریرترکه وتقسیم اموال مرحوم موسی کاظم‌زاده بدادگاه بخش بابل تقدیم که بکلاسه ٦ر۳۰۰ـ٤۸ ثبت‌اینك بانجام‌تشریفات‌مراتب‌درروزنامه اطلاعات آگهی میشود کـه برابر ماده ۲۱۰ قانون امور حسبی بستانکاران و مدیونین متوفی و کسان دیگر که حقی بر ترکه دارند برای روز ۱۵ر۱۰ر۵۰ ساعت ۱۱ صبح در دادگاه بخش بابل حـضور بهمرسانند .

دادرس دادگاه بخش بابل‌ـ آذرنوش ملك

انگلستان جواز ورود به بازار مشترك راگرفت !

بقیه از صفحه ۵

میزان حقوق‌گمرکی برفرآورده‌های گوناگون یکدیگر کاستند. در عرض سه سال اول ایجاد بازار مشترك اروپا . مبادلات تجاری بین شش کشور ، هفتاد وسه در صد فزونی گرفت و مبادلات بازرگانی کشورهای عضو با دنیای بیرون‌از اتحادیه در رقم بیست و هفت در صد ثابت ماند .

پیروزی‌های پی‌درپی ودرخشان بازار مشترك ، کشورهای دیگری را نیز به سوی آن کشانید . انگلستان که کوشیده بود بصورت یکواحدصنعتی‌وبازرگانی‌بزرگ‌در خارج از چارچوب بازار مشترك باقی بماند ، بزودی دریافت کـه نمیتواند راهی جدا از دیگـر کشورهای اروپای باختری داشته باشد . بنابرین انگلستان بـارها به بازار مشترك روی آورد امـا ژنرال «دوگل» هرگز جواز عبور را صادر نکرد . پس از درگذشت سردار پیر ، سایه او همچنان تا مدتی بر فرانسه بود و انگلستان را برای پیشروی دوباره به سوی بازار مشترك، دچاردودلی میکرد. سرانجام «ادوارد هیث» رضایت «ژرژپمپیدو» رابرای‌ورود انگلستان به بازار مشترك اروپا گرفت .

همانطور که در آغازآوردیم، ورود انگلستان به بازارمشترك اروپا با مخالفت شدید حزب «کارگر»روبروشد وهمین‌مخالفت شدید، نمایشگرودولی انگلستان حتی درآخرین لحظات است . نکته غیرقابل تردید اینست که انگلستان در آغاز ورود به‌بازار مشترك با دشواریهای بسیاوی روبرو خواهد شد و درین‌میان بیشتر بارسنگین بردوش‌کشورهای مشترك‌المنافع با بریتانیا خواهد افتاد .

درانیجا ، نقاشان بزرك‌دنیا گردهم‌آمده‌اند

بقیه از صفحه ۹

هدف‌ازبرگزاری‌این نمایشگاه چیست ؟

خانم کبیر میگوید اوردن این تابلو ها کار مشکلی‌است، در کشورهای‌مختلف سازمانهائی هست که از آنها تقاضا می ـ کنیم که تابلو ها را برای ما بفرستند و ما برای همیشه‌این تابلوها را در این نمایشگاه خواهیم گذاشت ، ما تلاش می کنیم که نظر دانش آموزان‌را جلب کرده و تشویقشان کنیم کـه باینجا بیایند و اگـر نتوانستند ما بمحیط آنهابرویم و این کار ها را برایشان‌نشان بدهیم ، کاری کنیم که ذوق آنها شکوفان شود و اگر به تابلوئی نگاه میکنند با تفکر باشد ، نه اینکه سطحی تابلو را ببینند . مثلا چرا فلان‌نقاش اسب کشیده و یا چرافلان‌رنك را برای آن‌انتخاب کرده‌است.

در این امر مردم باید با مـا همکاری کنندبااینطریق آنهاکه بدینجا می‌آیند دیگران رانیز تشویق کنند که باینجا بیایند می‌پرسم شما صرفا میخواهید آثار نقاشان و مجسمه سازان بزرك دنیا را نشان بدهید ؟

می‌گوید هدف اصلی ما شاید اینست که بتوانیم آثار هنرمندان‌خودمان‌را نیزبنمایش بگذاریم ، ما از آنها خواهش می‌کنیم که بیایند و آثار خودشان را در این نمایشگاه بنمایش بگذارند که مثلافلان تماشاچی که می آید در کنار تابلوئی از رامبراند ، پیکاسو وان کوك و دیگران تابلوئی از یك هنرمند ایرانی نیز بهـ بیند .

می‌پرسم در این آثارتاچه حد رعایت اصالت شده است ؟

می گوید سعی شده که هر تابلو عینا از هر جهت‌همان تابلوی اصلی باشد . از نظر رنك اگر در یك تابلو ابی کم رنك بکار گرفته شده همان رنك نیز در کپی بکار گرفته شود بدون هیچ گونه تغییری بطوریکه اصالت کاملا حفظ شده باشد .

***

تابلوی گرنیکای پیکاسو یکی از معروفترین تابلو های این نمایشگاه است ، این اثر بعد از اغتشاشات اسپانیا به سال ۱۹۳۷ کشیده شده است وقتی که فاشیسم در شهر غیرنظامی گرنیکا بمب انداخت درست ساعتی بود که مردم در خیابان ها بودند ، پیکاسو تحت تاثیر این فاجعه به خلق این تابلو پرداخته است .

تابلوی دیگری ازاو در این نمایشگاه هست که درست بر خلاف تابلوی‌گرنیکاست، کاملا در آن آرامش حس میشود زیرا این زمان دیگر فاشیسم‌از میان‌رفته‌بود. این تابلو«چوپان» نام دارد که بعد از جنگ‌دوم جهانی کشیده شده .

از سالوادر دالـی تابلوی «نارسیس» هست که از تابلو های معروف اوست ، دختری بنام «سرباز» رامبراند که یکی از معروفترین آثار اوست نیز در این‌نمایشگاه بنمایش‌گذاشته شده است .

«کله» نقاشی است که آثارش شباهت زیادی‌به نقاشی‌کودکان دارد ولی از یك روح خلاق و ماجراجو نشانه دارد .

موندرین نقاش دیگری کـه آثارش در این نمایشگاه بـه نمایش گذاشته شده است جمله قشنگی دارد که میگوید: همانگونه که موسیقی گوش را نوازش میدهد ، نقاشی هم چشم را نوازش میدهد .

سخن آخر اینکه دیدار ازاین نمایشگاه فرصت جالبی است برای آنها که به نقاشی جهان عشق میورزند .

گـاز
اسـاگاز
۸۲۴۰۲۱

بوتان
تلفن پخش گاز
شرکت بوتان
از ۷ صبح تا ۹ شب
۹۵۲۰۵۱

ایران گاز
پخش گاز
۸۳۷۱۳۱
تعمیرات
۸۲۳۰۵۱ـ۵۳
همه روزه ازساعت ۷ صبح الی ۱۱ شب
نمایندگی مرکزی خیابان شاهرضا شماره ۳۳۰

پرسی گاز
گازوسرویس
غرب خیابان پهلوی
۹۶۳۰۲۱
الی
۹۶۳۰۲۵
از ۷ صبح تا ۷ شب
شرق خیابان پهلوی
۸۲۲۰۲۵ الی ۸۲۲۰۲۱
۸۳۰۰۳۳ الی ۸۳۰۰۳۱
از ۷ صبح تا ۱۰ شب
تلفن مخصوص تعمیرات ۸۳۶۲۴۰

نیازمندیها
تلفنهای ۳۱۱۲۲۰ـ۳۱۱۲۲۴

جویای کار

راننده دو شخصی‌جویای‌کار است راهنمای ۹۰٦ اطلاعات تلفن ۳۱۱۲۳۱
آ ـ ۲۲۰٦۱ ۱ـ۲

راننده دو شخصی با دوسال سابقه راهنمای ۹۰۸ اطلاعات تلفن ۳۱۱۲۳۱
آ ـ ۲۲۰۸۷ ۱ـ۲

جوانی متاهل ۲۰ سالهجویای کار در منازل تلفن ۳۱۱۲۳۱ راهنمای ۹۱۲
آ ـ ۲۲۳۰۷ ۱ـ۱۲

مسلط بزبان انگلیسی طـی اقامت دهسال در آمریکاباسابقه مدیریت جهت کار در موسسات ویا شرکتها تلفن ۳۱۱۲۳۱ راهنمای ۹۱٤ اطلاعات .
آ ـ ۲۲۳۹۵

جوانی با تحصیلات‌ه‌ریاضی ومعافیت دائم از ساعت ۷ صبح تا ۲ عصر آماده کار است راهنمای ۹۱۳ تلفن ۳۱۱۲۳۱
آ ـ ۲۲۳۸۹ ۱ـ۲

حسابدار ورزیده مبتکر وارد بکلیه امور بازرگانی راهنمای ۹۰۱ روزنامه اطلاعات .
آ ـ ۲۲٤۲۷ ۱ـ۲

تکنیسین رادیولوژی فارغ‌التحصیل دانشکده پزشکی جویای کار صبح و عصر تلفن‌ـ ۸٦٤٥٤٤
آ ـ ۲۲۲۵۵ ٤ـ۱

جوانی ۳۲ ساله متاهـل باداشتن ۲ سال سابقه مدیریت معاملات ملکی وارد بکار های بازاری جویای کار تلفن ۵۳۰۳۱٤
آ ـ۲۲۲۹۷ ۱ـ۲

گـمـشـده

یکبرگ چك سفید بانك صادرات بشماره۲۲۳۷٤۷متعلق به‌این جانب‌مصیب‌احمدی‌جاری ۳۰۵ شعبه شماره ۱۳۲٤سرقت شده بدینوسیله اعلام‌میداردچك مذکور از درجه اعتبار ساقط است .

تدریس خصوصی

ریاضی . طبیعی . ادبی زبان ، امور دانشجوئی دانشگاه تهران ٤۷۰٦۷

ریاضیات‌فیزیك و شیمی وسیله دانشجوی با تجربه بـه ۹۷۹٤٦۷
آ ـ ۷۵۱۵ ۱ـ۲

فیزیك، شیمی، ریاضیات درپنج جلسه توسـط دانشجویان پلـی تکنیك تهـران باتضمین قبولی
تلفن ۳۵٤٦۹۲
آـ۷۳٤٦

ریاضیات فیزیـك شیمی مکانیك ناصری دبیر ریـاضی ۷۵۵۳۸۹
آ ـ ۲۱۷۹۱ ۱ـ۲

ریاضیات ـ فیزیك ـ شیمی و زبان‌توسط‌دانشجوی حسابداری صنعتی‌با تضمین قبولی۶۶۷۹۲۲
آ ـ ۲۲۱۷۹ ٤ـ۱

ریاضیات فیزیك شیمی متوسطه ودانشگاه ۹۰۳٦۷۷
آ ـ ۸۰۰۹ ۱ـ۵

آگهیهای متفرقه

اسناد لاوصوع خریداریم ـ ۳۰۱٦۱۷
آ ـ ۵۱۲ ۷

پرده کرکره
و کاغذ دیواری هومن با تخفیف بیشتر تلفن ۹۷۰۸۸۸

مبل‌ودکوراسیون

پرده‌دوزی ارجمند ۳۱۷۳۷۰

پیراهن مبل : ۳۱۹۵۰۵
تعویض‌پارچه مبل: ۳۱۹۵۰۵
پرده‌دوزی شهرزاد ۳۱۹۵۰۵

داروخـانـه‌هـا

داروخانه مهران
خیابان شیروخورشیدچهارراه استخر تلفن ۹۵٤۰۰۷

مزون ام‌ـ‌اس
باافتتاح بوتیك‌میسی
جدیدترین مدل‌لباسهای‌آماده را از ۱۱ آبان عرضه میدارد :
صبح ۹ر۳۰ الی ۱۲ر۳۰
عصر ٤ الی ٦ر۳۰
تلفن : ۷۷٤۵٦۷
نشانی : داودیه ـ میدان محسنی‌ـ خیابان بهروز

جشن عالی و عمیق مدرسه مدیریت کرمان

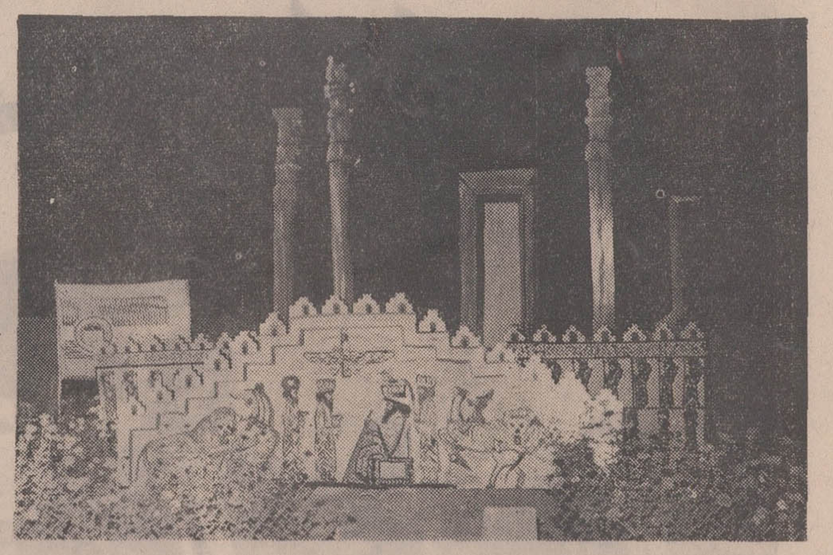

عکس بالا ماکتی از تخت جمشید است که توسط دانشجویان مدرسه عالی نصب شده است.

در بزرگداشت جشنهای فرخنده شاهنشاهی مجلس با شکوهی از طرف مدرسه عالی مدیریت کرمان با حضور آقای معتمدی استاندار و مقامات محلی و معاریف در خانه‌ی شهر کرمان برگزار گردید. در آغاز جلسه آقای دکتر ابوطالب مهندس رئیس مدرسه عالی مدیریت کرمان مطالبی در مورد شرکت فعالانه مدرسه عالی مدیریت در جشنها، از جمله تشکیل جلسات سخنرانی، نمایش اسلایـد گردش علمی دانشجویان ـ تشکیل نمایشگاه کار هـای دستی و آتش افروزی در قلعه دختر بیان داشت و سپس نمایشنامه «پلنك نیمروز» توام با اسلاید مربوط به زندگی یعقوب لیث با شرکت هنرمندان مدرسه عالی بطرز جالبی بـه معرض نمایش گذارده شد.

آگهی استخدام

شرکت سهامی ماشین سازی اراك جهت تکمیل کادر فنی و آموزشی خود تعدادی افراد واجد شرایط ذیل را که خدمت وظیفه خود را انجام داده و یا دارای برك معافیت دائم غیرپزشکی باشند با حقوق مناسب استخدام می نماید.

الف:

۱ـ مهندس مکانیك با حداقل ۵ سال سابقه خدمت آموزشی جهت مدیریت دروس و مدیریت فنی مسلط بزبان انگلیسی.

۲ـ مهندس در رشته‌های مکانیك ـ برق ـ متالورژی ـ طراحی ـ جوشکاری ریخته گری با حداقل ۲ سال سابقه تدریس آشنا بزبان انگلیسی.

۳ـ مهندس طراح با حداقل ۲ سال سابقه تدریس آشنا بزبان انگلیسی.

۴ـ لیسانسیه ریاضی با حداقل ۲ سال سابقه تدریس آشنا بزبان انگلیسی.

۵ـ مترجم روسی بفارسی و بالعکس از عهده ترجمه متون فنی برآید.

۶ـ لیسانس زبان انگلیسی با حداقل ۲ سال سابقه در ترجمه متون فنی.

۷ـ لیسانس زبان انگلیسی با حداقل ۵ سال تجربه درترجمه برنامه‌های آموزشی و آشنائی به امور اداری.

ب

۱ـ مهندس متالورژی با حداقل ۲ سال سابقه کارآزمایشگاهی.

۲ـ تکنیسین ابزار دقیق و اتوماتیك ها با مدرك تحصیلی دیپلم و ۲ سال تجربه مفید.

۳ـ تکنیسین ریخته گری دارای مدرك تحصیلی دیپلم رشته ریخته‌گری و حداقل یك سال سابقه کار.

۴ـ تکنیسین رادیوگرافی دارای مدرك تحصیلی دیپلم متوسطه و دو سال سابقه کار.

داوطلبان واجد شرایط میتوانند همه روزه از ساعت ۷٫۵ صبح ۱۲ و ۱۴ الی ۱۶٫۵ به کارگزینی شرکت سهامی ماشین سازی اراك واقع در تهران ـ خیابان تخت‌جمشید نبش ملك‌الشعرای بهار شماره ۴۳۵ مراجعه نمایند.

۱ـ۵۵۵۷۲ ۱ـ۳ شرکت سهامی ماشین سازی اراك

آگهی برای اطلاع عموم

بدینوسیله به استحضار عموم میرساند از تاریخ گذشته و پس از این تاریخ بدون اجازه کتبی اینجانب هریك از فرزندانم به اعتبار املاك من اعم از منقول و غیرمنقول باهرکس معامله یا حسابی مفتوح کند مورد قبول اینجانب نبوده و از درجه اعتبار ساقط است. چنانچه مشاهده شود تحت تعقیب قانونی قرار خواهند گرفت.

رامسر ـ طهماسب فلکی

آ ـ ۵۵۳۰۲

تبریکات

سرکار سرگرد محمدعلی مهدوی
ترفیع درجه آنجناب را تبریك عرض می‌نمایم
سروان علی‌اصغر حیدری

۱ـ۵۵۶۴۶

سرکار سرگرد علی مجیدیان
ترفیع درجه آنجناب را تبریك عرض می‌نمایم
سروان علی‌اصغر حیدری

۱ـ۵۵۶۴۶

حضور محترم تیمسار سرتیپ عبدالله وثیق
انتصاب تیمسار معظم را به سمت قائم‌مقام سازمان تربیت بدنی ایران صمیمانه تبریك عرض نموده موفقیت بیشتر جنابعالی را در خدمت به شاهنشاه آریامهر و کشور عزیز ایران مسئلت دارد.

سرهنك بهروزی

۱ـ۵۵۷۰۴

سرکار خانم لیره ابتهاج سمیعی
دریافت نشان افتخار دوستان شما را قلبا خوشحال نمود موفقیت و رسیدن به مقامات بالاتر را برای شما آرزومندیم.
جمعیت قارچ‌التحصیلان مدرسه دخترانه آمریکائی شهریار نوضرابی

آ ـ ۲۲۳۸۷

سرکار سروان محمدکاظم اجری
ارتقاء درجه جنابعالی را تبریك میگوئیم.
انوشیروان صراف و بانو

آ ـ ۵۴۶۹۶

تیمسار معظم دکتر مهندس محمدتقی کردانی
ارتقاء درجه آن پسرعمو گرامی را صمیمانه تبریك میگوئیم.
گرگان ـ غلامرضا زرگری ـ رحمت‌الله زرگری

آ ـ ۵۴۶۹۰

تیمسار معظم دکتر مهندس محمدتقی کردانی
ارتقاء درجه آن پسرعمو گرامی را صمیمانه تبریك میگویم.
گرگان ـ اسدالله زرگری

آ ـ ۵۴۶۸۸

آگهی استخدام در ارتش شاهنشاهی ایران

۱ـ اداره اجودانی کل ستاد بزرگ ارتشتاران برای تامین کادر ثابت گروهبانی مورد نیاز ادارات تابعه ستاد بزرگ ارتشتاران تعدادی داوطلب با شرایط زیر برای طی دوره گروهبانی درسته های مختلف میپذیرد.

الف ـ شرایط

۱ـ تابعیت دولت شاهنشاهی
۲ـ متدین بیکی ا زادیان (اسلام ـ عیسوی ـ کلیمی ـ زرتشتی)
۳ـ داشتن گواهینامه قبولی سوم دبیرستان (دارندگان مدارك تحصیلی بالاتر در صورت تساوی سایر شرایط حق تقدم دارند).
۴ـ داشتن صحت مزاج و تناسب اندام بر طبق گواهی بهداری های ارتش شاهنشاهی.
۵ـ سن بین ۱۸ سال تمام تا ۲۸ سال تمام
۶ـ عدم اعتیادات مضره
۷ـ نداشتن سوءپیشینه کیفری برابر گواهی مراجع صلاحیتدار
۸ـ نداشتن همسر و اولاد و کسان تحت تکفل
۹ـ مدت دوره برای کادر ثابت یکسال میباشد

ب ـ امتیازات

۱ـ داوطلبان در طول مدت تحصیل در آموزشگاه شبانه روزی بوده و هزینه خوراك و پوشاك و زیست آنها بعهده ارتش شاهنشاهی می باشد.

۲ـ مقدار حقوق دانش آموزان برابر مقررات بند ب ماده ۵۸ قانون استخدام نیرو های مسلح شاهنشاهی مبلغ ۱۲۵۰ ریال در ماه می باشد.

۳ـ در خاتمه کارآموزی از دانش آموزان وسیله یکانیکه در ان کارآموزی میکنند آزمایش مهارت بعمل آمده دانش آموزانیکه مهارت یك درجه بالاتر را کسب کرده باشند بدرجه گروهبان دومی سرافراز میگردند.

داوطلبان میتوانند برای کسب اطلاعات بیشتر وثبت نام با در دست داشتن فتوکپی گواهینامه تحصیلی وعین شناسنامه عکسدار و شش قطعه عکس ۴×۶ از تاریخ نشر این آگهی همه روزه باستثنای روز های تعطیل از ساعت ۱۰ الی ۱۲ از تاریخ ۵۰٫۸٫۱۰ الی ۵۰٫۸٫۲۰ باداره آجودانی کل ستاد بزرگ ارتشتاران واقع در جاده قدیم شمیران چهار راه قصر مراجعه نمایند.

م‌الف ۹۹۰۹ آ ـ ۵۵۵۷۸ ۱ـ۳

آگهی استخدام پیمانی

ژاندارمری کل کشور پنج نفر مهندس در رشته الکترونیك که واجد شرایط زیر باشند برای خدمت در مخابرات ژاندارمری مرکز از طریق مسابقه ومصاحبه بطور پیمانی استخدام مینماید.

۱ـ تابعیت دولت شاهنشاهی ایران.
۲ـ انجام خدمت وظیفه یا دارا بودن برك معافیت.
۳ـ نداشتن سوابق سوء.
۴ـ تندرستی کامل که بگواهی اداره بهداری ژاندارمری برسد.

داوطلبان واجد شرایط میتوانند برای کسب اطلاع پیشتر و ثبت نام با در دست داشتن عین شناسنامه ملصق بعکس و مدرك تحصیلی خود تا آخر وقت روز ۱۳۵۰٫۸٫۳۰ به ژاندارمری کل کشور واقع در میدان ۲۴ اسفند مراجعه نمایند. م‌الف ۹۹۰۴

ژاندارمری کل کشور

۱ـ۳ آ ـ ۵۵۲۱۲

آگهی اعطای بورس تحصیلی

موسسه امریکن فیلد سرویس برای سال تحصیلی ۵۲ ـ ۵۱ تعدادی بورس در اختیار دانش آموزان کلاس چهارم و پنجم دبیرستان ها گذاشته است

داوطلبان پسر باید متولد سال ۱۳۳۴ یا ۱۳۳۵ و داوطلبان دختر متولد سالهای ۱۳۳۳ ـ ۱۳۳۴ یا ۱۳۳۵ بوده و معدل کل سال پیش آنان بیش از چهارده بوده باشد.

دانش‌آموزان واجد شرایط برای اطلاع از شرایط بورس و ثبت نام میتوانند تا پایان وقت اداری روز پنجشنبه سیزدهم آبانماه ۱۳۵۰ در تهران بدفتر روابط بین‌المللی واقع در خیابان روزولت روبروی دانشسرای عالی ودر شهرستانها به اداره آموزش و پرورش مراجعه نمایند.

م‌الف ۹۹۵۱

۱ـ۲ آ ـ ۵۵۱۹۴

شهردار دلیجان جشن گرفت

بمناسبت بزرگداشت دوهزار و پانصدمین سال شاهنشاهی ایران روز شنبه ۵۰٫۷٫۲۴ مجلس جشن باشکوهی از طرف شهرداری دلیجان با حضور کلیه روسا و کارمندان دوایر دولتی ومعتمدین و قاطبه اهالی شاهدوست دلیجان در محل عمارت شهرداری برگزار گردید. دراین جشن که با زحمات آقای حسنی شهردار دلیجان برگزار شده بود نسبت بشخص اول مملکت اعلیحضرت همایون شاهنشاه آریامهر علیاحضرت شهبانو ووالاحضرت ولیعهد گرامی وخاندان جلیل سلطنت ابراز احساسات شد.

آئین پرشکوه برگزاری جشن
دوهزار و پانصدمین سال بنیانگذاری

شاهنشاهی ایران

راکه نشانه عزم راسخ نژاد آریا برای تجلیل از کوروش کبیر بنیانگذار تمدن درخشان و کهن ایران زمین است

به پیشگاه ملت ارجمند ایران تبریك گفته جاودانگی سلسله جلیله پهلوی را از خداوند زو مینماید

صنف سرامیك فروشان همدان

دعوت مجمع عمومی عادی

به رعایت ماده ۲۸۵ اصلاحی قانون تجارت از کلیه صاحبان سهام شرکت سهامی صنعتی بوتان دعوت می نماید که درساعت ۵ بعد از ظهر روز سه‌شنبه ۲۵ آبان ماه سال جاری در مرکز اصلی شرکت (تهران ـ خیابان سعدی جنوبی شماره ۶۷۲) حضور بهمرسانند.

دستور جلسه بقرار زیر است:

۱ـ انطباق وضع شرکت با مقررات اصلاحی قانون تجارت.
۲ـ تصویب اساسنامه جدید.
۳ـ انتخاب هیئت مدیره اصلی و علی‌البدل
۴ـ انتخاب بازرس اصلی و علی‌البدل
۵ـ تعیین روزنامه کثیرالانتشار برای درج آگهی‌های شرکت.
۶ـ اتخاذ تصمیم برطبق ماده ۱۲۴ اصلاحی قانون تجارت.

هیئت مدیره شرکت سهامی صنعتی بوتان

آ ـ ۲۲۳۷۹

آگهی قبول کارآموز

برای مرکز آموزش کارخانه ماشین سازی اراك

مرکز آموزش کارخانه ماشین سازی اراك تعدادی کارآموز جهت رشته های فنی مورد نیاز کارخانه ماشین سازی اراك از طریق مسابقه و مصاحبه طبق شرایط ذیل می پذیرد:

۱ـ دارابودن حداقل مدرك تحصیلی سوم متوسطه
۲ـ در دست داشتن برك خاتمه خدمت وظیفه یا معافی دائم غیرپزشکی.
۳ـ دوره کارآموزی در مرکز آموزش بین یك تا دو سال خواهد بود و در این مدت مبلغی بعنوان کمك هزینه تحصیلی به کارآموزان پرداخت خواهدشد.

داوطلبان واجد شرایط می توانند با در دست داشتن دو قطعه عکس شش در چهار واصل شناسنامه عکسدار جهت ثبت نام و کسب اطلاعات بیشتر همه روزه به استثنای روز های تعطیل از ساعت ۷ و نیم صبح الی دوازده و چهارده الی ۱۶ ونیم به کارگزینی شرکت سهامی ماشین سازی اراك واقع درتهران خیابان تخت‌جمشید نبش ملك‌الشعرای بهار شماره ۴۳۵ و یا مستقیما بین ساعات ۷ صبح الی ۱۴ به دبیرخانه مرکز آموزش کارخانه ماشین سازی اراك واقع درچهار کیلومتری شهرستان اراك مراجعه نمایند.

شرکت سهامی ماشین‌سازی اراك

آ ـ ۵۵۶۹۴

آگهی مزایده

سازمان قند و شکر تعدادی کیسه خالی کنفی ومتقالی اسقاط موجود درانبار نمایندگی سازمان در کارخانه قند ورامین را بشرح زیر:

۱ـ کیسه کنفی صد کیلوئی پاره وزده‌دار	۲۶۷۵۸ تخته
۲ـ کیسه کنفی صد کیلوئی زده‌دار	۴۶۵۰ تخته
۳ـ کیسه کنفی صد کیلوئی پاره	۱۰۵۰ تخته
۴ـ کیسه کنفی صد کیلوئی چغری	۳۰۱۶۶ تخته
۵ـ کیسه کنفی صد کیلوئی چغری پاره	۱۵۵۰ تخته
۶ـ کیسه کنفی صد کیلوئی چغری سالم	۱۳۵۰ تخته
۷ـ کیسه کنفی صد کیلوئی چغری زده‌دار	۲۵۰ تخته
۸ـ کیسه کنفی پنجاه کیلوئی چغری	۲۰۳۵۰ تخته
۹ـ کیسه کنفی پاره وزده‌دار پنجاه کیلوئی	۲۵۷۴۰ تخته
۱۰ـ کیسه کنفی مستعمل سالم پنجاه کیلوئی	۲۶۸۰۸۳ تخته
۱۱ـ کیسه کنفی چغری سالم پنجاه کیلوئی	۱۲۰۰ تخته
۱۲ـ کیسه کنفی چوبی زده‌دار پنجاه کیلوئی	۴۰۰ تخته
۱۳ـ کیسه کنفی چغری پاره پنجاه کیلوئی	۲۶۸ تخته
۱۴ـ کیسه کنفی پنجاه کیلوئی پاره	۳۲۰۰ تخته
۱۵ـ کیسه کنفی زده‌دار پنجاه کیلوئی	۲۶۱۵۶ تخته
۱۶ـ کیسه کنفی هشتاد کیلوئی چغری	۵۰ تخته
۱۷ـ کیسه کنفی هشتاد کیلوئی پاره	۱۰۰ تخته
۱۸ـ کیسه کنفی هشتاد کیلوئی مستعمل سالم	۳۹۲۸۰ تخته
۱۹ـ کیسه متقالی مستعمل سالم	۲۰۲۵۳ تخته
۲۰ـ کیسه متقالی پاره زده‌دار	۲۹۰۱۱۰ تخته
۲۱ـ کیسه متقالی چغری پاره	۸۰۰ تخته
۲۲ـ کیسه متقالی چغری پاره	۳۱۴ تخته
۲۳ ـ گونی کنفی تکه پاره وزنی	۵۴۰۰ کیلو
۲۴ـ لفاف گونی وزنی	۹۸۴۸ کیلو
۲۵ـ کیسه متقالی تکه پاره وزنی	۱۰۶ کیلو

از طریق مزایده و با شرایط مندرج ذیل بفروش میرساند.

۱ـ داوطلبان بایستی ۵٪ مبلغ پیشنهادی را بعنوان سپرده بحساب ۱۱۶۲ بانك مرکزی پرداخت و رسید آنرا ضمیمه پیشنهاد خود ارسال دارند که در صورت برنده شدن و عدول از پیشنهاد خود سپرده تسلیمی بنفع دولت ضبط گردد و سپرده نفردوم نیز بهمین منظور تا قطعیت معامله در نزد سازمان باقی خواهد ماند تا چنانچه تفاوت بهای پیشنهادی نفر دوم کمتر از سپرده نفر اول باشد معامله با نفر دوم انجام شود.

۲ـ داوطلبان میتوانند قبلا عین گونیهای مورد مزایده را در انبار نمایندگی سازمان قند و شکر در کارخانه قند ورامین ملاحظه نمایند.

۳ـ داوطلبان بایستی پیشنهادات کتبی خودرا باتعیین حداکثر بهای هرتخته از انواع گونیها و کیسه های متقالی و نیز بهای هر یك کیلو لفافها و گونیها و کیسه های متقالی تکه پاره مورد مزایده را بضمیمه رسید فیش بانك تا آخر وقت اداری روز سه شنبه ۵۰٫۸٫۲۵ باداره دبیرخانه سازمان قند و شکر درتهران تسلیم و رسید دریافت دارند.

۴ـ پیشنهادات واصله در ساعت ده صبح روز چهار شنبه ۵۰٫۸٫۲۶ در کمیسیون خرید و تدارکات سازمان قند و شکر مفتوح و قرائت خواهد شد.

۵ـ حضور پیشنهاددهندگان در جلسه مزبور آزاد است و پیشنهادات واصله پس از قرائت در ظرف یکهفته بررسی وباتوجه بصرفه و صلاح سازمان قند و شکر نظریه قطعی اعلام خواهد شد.

۶ـ محل تحویل گونیهای مورد مزایده ورامین انبارنمایندگی فند و شکر خواهد بود.

۷ـ برنده مزایده موظف است بمحض ابلاغ از طرف سازمان قند و شکر در ظرف پانزده روز بهای گونیهای مورد مزایده را پرداخت و حداکثر در ظرف چهل‌وپنج روز از تاریخ صدور حواله گونیهای خریداری را از انبار نمایندگی قندو شکر (ورامین) خارج نماید و هرگاه در حمل آن در مدت مقرر این آگهی اقدام ننمایند برای هر روز تاخیر مبلغ سه هزار ریال از سپرده تودیعی بنفع سازمان قندو شکر برداشت خواهد شد و خریدار هیچگونه اعتراضی در این مورد نمیتواند داشته باشد.

۸ـ به پیشنهادات فاقد سپرده و مشروط و مبهم‌ونیز به پیشنهاداتی که بعداز موعد مقرر در آگهی برسد مطلقا ترتیب‌اثر داده نخواهد شد.

۹ـ کلیه هزینه های متعلقه و هر نوع عوارض و مالیات بعهده برنده مزایده خواهدبود.

۱۰ـ سازمان قند و شکر در رد یا قبول یك یا کلیه پیشنهادات مختار است.

۱۱ـ سپرده نفر دوم پس از فروش و دریافت بهای گونیها از برنده مزایده مسترد خواهد شد.

۱۲ـ شرکت در مزایده و تسلیم پیشنهادات بمنزله قبول کلیه شرایط فوق خواهد بود.

۱۳ـ سازمان مجاز خواهد بود که تا میزان بیست‌وپنج درصد ازجنس مورد معامله راکسر ویا اضافه نماید. م‌الف ۹۹۹۴

محمد جزایری مدیرکل سازمان قند و شکر

آ ـ ۵۵۶۰۸ ۱ـ۲

فرخنده باد جشنهای شاهنشاهی

جشن شاهنشاهی ایران فرصت نمایش پیروزیهای ملی، درراه نوشدن اقتصاد وافزودن رفاه عمومی وفرصتی است که ملت ایران در عین برخورداری از امن واسایش زندگی امروز خود را در کنار سر فرازیهای ۲۵۰۰ ساله چون سندی زنده بدنیا ارائه میدهد

شادی وشکوه این جشن وهمچنین میلاد مسعود شاهنشاه آریامهر والاحضرت همایون ولیعهد گرامی ایران به پیشگاه رهبر بزرگ ایران تبریك وتهنیت میگوید

کرمانشاه ـ علی اکبر معتضدی

شرکت ملی نفت ایران

شرکت ملی نفت ایران

قسمت پخش

قابل توجه مصرف کنندگان نفت گاز برای دستگاههای حرارت مرکزی

بدینوسیله مشخصات فروشندگان سیار نفت گاز را بشرح زیر باطلاع میرساند

۱ ـ آقای حسین اعتمادی	تلفن	۵۳۹۲۹۶ خیابان شوش خیابان خیام‌نو
۲ ـ آقای سید امان‌اله بشارت	تلفن	۹۵۸۸۶۱ خیابان انبار نفت چهارراه آهنچیان
۳ ـ آقای علیرضا دبیرعلائی	تلفن	۹۵۲۹۰۴ خیابان قزوین خیابان مخصوص
۴ ـ آقای حسن دیبائی	تلفن	۳۹۳۷۳۹ خیابان امیر کبیر سه‌راه امین‌حضور
« «		۳۱۷۲۶۱
« «		۳۱۶۵۵۴
۵ ـ آقای پرویز فتحی	تلفن	۶۲۲۳۵۹ خیابان پهلوی سه‌راه عباس‌اباد
۶ ـ آقای مرادعلی کاویانی نژاد	تلفن	۹۵۹۵۱۳ خیابان انبار نفت نازی‌اباد
« «		۳۱۶۵۶۶ خیابان اکباتان چهارراه سعدی
۷ ـ آقای رسول مجیدی	تلفن	۳۱۶۱۵۴
۸ ـ آقای محمد دهقان نژاد	تلفن	۵۹۱۶۴۸ شهرری خیابان شیروخورشید
« «		۵۹۱۵۴۹
۹ ـ آقای محمد جلیلی	تلفن	۷۵۶۳۸۸ خیابان شاهرضا روبروی نظام‌آباد
۱۰ ـ آقای احمدخلیل‌پور خدادادی	تلفن	۹۵۹۲۰۴ خیابان انبار نفت نازی‌اباد
« «		۹۵۶۸۹۴
۱۱ ـ آقای غلامرضا اکبرزاده	تلفن	۹۵۸۵۸۳ خیابان انبار نفت نازی‌اباد
۱۲ ـ آقای محمد اویسی	تلفن	۹۵۸۵۴۷ خیابان انبار نفت نازی‌اباد

از امشب فقط در

سینما بولوار

دختر له شده

رنگی ـ ایستمن کالر

بازی: هادلین هدینه ـ برنه آشرسون ـ دنیس واترمن ـ فیت بروک

شرکت ملی نفت ایران

آگهی مزایده شماره ۱۴۲۰

شرکت ملی نفت ایران در حدود ۳۰٫۰۰۰ تن ورقهای فولادی تخت موجود در کارخانجات لوله‌سازی اهواز را بوضع موجود از طریق مزایده بفروش میرساند.

۱ـ علاقمندان میتوانند برای دریافت اوراق مزایده در تهران به اداره اجناس مازاد ـ اطاق ۲۰۶ ـ طبقه دوم اداره مرکزی دوم شرکت ملی نفت ایران واقع درخیابان سپهبد زاهدی و یا به اداره اجناس مازاد جنوب ـ اداره مرکزی شرکت ملی نفت ایران در خرمشهر مراجعه نمایند.

۲ـ علاقمندان میتوانند قبل از تسلیم پیشنهاد از ساعت ۹ تا ۱۲ صبح روز های یکشنبه، سه شنبه، پنجشنبه از تاریخ ۳۰٫۸٫۵۰ تا ۱۱٫۹٫۵۰ در کارخانه لوله سازی اهواز حضور یافته و باتفاق نماینده شرکت اجناس مورد مزایده را رویت نمایند.

۳ـ سپرده شرکت در مزایده مبلغ ـ ر ـ ۲۴٫۰۰۰٫۰۰۰ ریال میباشد که بایستی بیکی از دو صورت زیر تسلیم گردد.

الف ـ بصورت وجه نقد که بصندوق حسابداری شرکت در تهران تسلیم گردیده و رسید ان ضمیمه پیشنهاد گردد.

ب ـ بصورت تضمین نامه بانکی مورد قبول شرکت (متن تضمین‌نامه بانکی باید طبق نمونه ضمیمه برك مشخصات باشد) که تا ۹۰ روز از تاریخ آخرین مهلت قبول پیشنهادات معتبر بوده و ضمیمه پیشنهاد گردد.

چنانچه ضمانتنامه از بانکها و یا موسسات اعتباری خارجی صادر شده باشد اعتبار موسسه مزبور و نمونه ضمانتنامه باید قبلا مورد تائید بانك مرکزی ایران قرار گیرد.

۴ـ قیمتهای پیشنهادی باید بماخذ هرتن (۰۰۰ر۱ کیلوگرم) برای علاقمندانی که در داخل کشور ایران مصرف خواهند نمود بریال تحویل کارخانجات لوله‌سازی اهواز و برای علاقمندانیکه بخارج از کشور ایران صادر خواهند نمود به ارز مورد قبول بانك مرکزی ایران بماخذ تحویل فاس (FAS) بندر خرمشهر ـ یا بندر شاهپور یا بندر پهلوی و یا مرز جلفا تنظیم و تسلیم گردد.

۵ـ پیشنهادات تا ساعت ۱۲ روز دوشنبه ۱۳٫۱۰٫۱۳۵۰ در دفتر قسمت بازرگانی طبقه ۱۱ اطاق ۱۱۱۰ پذیرفته و در ساعت ۹ صبح روز سه شنبه ۱۴٫۱۰٫۱۳۵۰ در کمیسیون معاملات واقع در طبقه ۱۰ اداره مرکزی شرکت در تهران باز و قرائت خواهد شد.

حضور پیشنهاد دهندگان یا نمایندگان آنها با در دست داشتن معرفی نامه در جلسه مزبور آزاد است.

۶ـ به پیشنهادات ناقص ـ مبهم ـ مشروط و فاقد سپرده و به پیشنهاداتی که با شرایط مندرج در آگهی و برك مشخصات و شرایط شرکت در مزایده مغایرت داشته و یا بیش از یك شخص حقیقی و یا حقوقی آنرا امضاء نموده باشد و همچنین به پیشنهاداتیکه پس از موعد مقرر حتی بعنوان متمم اصلاحی و یا هرعنوان دیگری و به تقاضای استرداد پیشنهاد در صورتیکه پس از موعد مقرر در آگهی واصل شود مطلقا ترتیب اثر داده نخواهد شد.

۷ ـ شرکت در رد یا قبول یك یا کلیه پیشنهادات واصله بدون آنکه محتاج بذکر دلیل باشد مختار خواهد بود.

آ ـ ۵۵۵۶۶ ۱ـ۳

۷۴۷ پان آمریکن

امشب پرواز دور دنیای خود را از طریق تهران آغاز میکند

امشب و بامداد فردا دو هواپیمای ۷۴۷ پان امریکن در مهرآباد بزمین می نشینند تا اولین و دومین پرواز دور دنیا را کامل کنند

۱۵ دقیقه بعد از نیمه شب یک هواپیما از شرق و ساعت ۱۵۹۷ دقیقه فردا هواپیمائی دیگر از راه غرب بامریکا پرواز میکنند

اگر میخواهید دنیا را بگردید هم اکنون از آژانس مسافرتی خود بخواهید که در روزهای شنبه و دوشنبه یا چهارشنبه برای شما در پروازهای از راه شرق یا غرب بامریکا جا رزرو کند، و آنگاه سفر خاطره انگیزی را در جت‌های عظیم ما شروع کنید

تهران ـ خیابان شاهرضا نبش ویلا تلفن ۵ـ۸۳۲۰۵۱

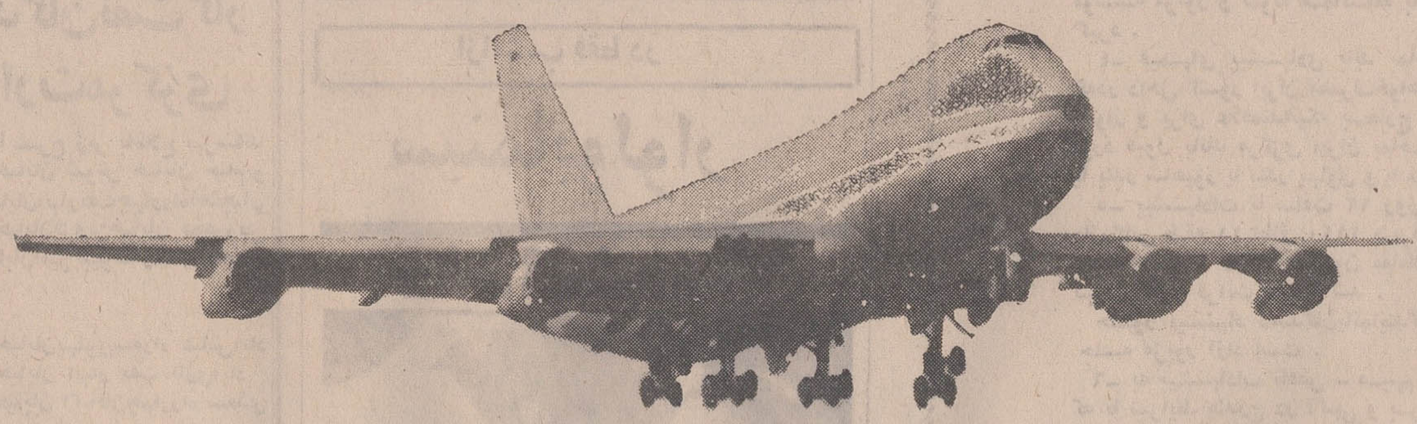

Pan Am

پان آمریکن مجرب ترین شرکت هواپیمائی جهان باز هم پیشرو است

جهازات جنگی دولت شاه نشاهی وارد بندرعباس شد

چهل سال قبل در همین روز

بمناسبت ورود کشتی‌های جنگی دولت شاهنشاهی به بندرعباس شب پنجم آبان ماه مجلس جشنی روبروی اداره گمرک باشرکت عموم طبقات مردم تشکیل گردید. رؤساء و اعضاء دوایر دولتی حاضر بودند و از آقایان فرمانده و صاحب منصبان اعلام ، اعیان و وجوه طبقات مختلفه موکب ملوکانه را استقبال کردند وقرار است فردا شاهنشاه عازم بوشهر شوند .

کشتیها از بندرعباس حرکت کردند

تلگراف بعدی از بندرعباس حاکی است که کشتی‌های شاهنشاهی درساعت پنج بعداز نصف شب پنجم آبان از بندرعباس به بندرلنگه حرکت کردند. و از بندر لنگه اطلاع میدهند که شش فروند جهازات جنگی وارد بندر لنگه شد و هنگام ورود به بندر رؤسای دوایر دولتی‌پذیرائی مفصلی از صاحب‌منصبان و افراد بحریه نموده ، اهالی بندر با وجد و شعفی جهازات مزبور راباستقبال نموده به تماشای ساحل دریا آمده بودند .

جشن در بوشهر بمناسبت تشریف فرمائی اعلیحضرت

بوشهر ـ ازطرف‌حکمران بنادرجنوب و رؤسای ادارات دولتی مقدمات‌انعقاد جشن مفصلی بمناسبت تشریف‌فرمائی اعلیحضرت همایونی و ورود بحریه‌دولت شاهنشاهی فراهم گردیده است . امروز غروب و یا آنکه امشب شش فروند کشتی جنگی شاهنشاهی وارد بندر بوشهر خواهند شد . در بندر بوشهر مانند سایر بنادر جنوب شعف و مسرت فوق‌العاده حکمفرما است .

مراسم افتتاح بندر شاهپورو بهره برداری راه آهن

بقراراطلاع واصله‌در اهواز(ناصری) مشغول تهیه مقدمات انعقاد جشن و تشریفات افتتاح بندر شاهپور هستند . از طرف مأمورین وزارت‌طرق وراه‌آهن مقدمات امر فراهم‌گردیده‌است. تشکیلات بهره‌برداری راه‌آهن‌جنوب تکمیل‌گردیده و بلافاصله پس از افتتاح بندر شاهپور راه‌آهن شروع به بهره‌برداری خواهد کرد .

عملیات ساختمانی راه‌آهن در جنوب و شمال

کارهای ساختمانی در راه‌آهن جنوب از استاسیون صالح‌آباد رو به خرم‌آباد ادامه دارد . در حدود ۲۴ کیلومتر از صالح‌آباد روبه‌برو جرد جاده‌ساختمان‌شده و برای ریل‌گذاری حاضر گردیده است در قسمت شمال(مازندران) نیز بهمچنین و در قسمت‌های مختلفه از زیرآب تا عباس‌آباد مشغول کار هستند . حفر چند تونل در عرض خط مزبور دردست اقدام است. درناحیه کدوک عباس‌آباد نیز برای احداث تونل بزرگی مطالعات بعمل آمده وقسمت عمده ساختمان‌مزبور تا عباس‌آباد در شرف تکمیل است .

تزیید کلاسهای مدارس

چون دراول سال تحصیلی هذه‌السنه (مهرماه ۱۳۱۱)عده زیادی داوطلب‌ورود بکلاس اول ابتدائی مدارس دولتی‌ذکور و اناث بودند و از طرفی هم کلاسهای تمام مدارس ابتدائی گنجایش پذیرفتن داوطلب‌های جدید را نداشت موضوع مورد توجه وزارت معارف قرار گرفت و ٤ کلاس اول درء‌مدرسه دولتی ابتدائی جدیداً تأسیس نمودند ، باین‌ترتیب یک کلاس اول در مدرسه ابتدائی دولتی ابن‌سینا نمره ۵ ذکور و یک کلاس اول در مدرسه ایمان دولتی نمره ۱۳ ذکور، یک کلاس هم در مدرسه نمره ۳۲ اناث و یک کلاس دیگر هم در مدرسه نمره ٤۲ نسوان ، مدارس مذکور فعلاهرکدام دارای دوکلاس اول ابتدائی میباشند که اضافه داوطلبان جدید ورود بمدارس ابتدائی را در کلاسهای مزبور بپذیرند.

امتحانات دواسازان در دارالفنون

امتحانات دواسازان از امروز در مدرسه دارالفنون شروع گردید عده کسانی که اسم نوشته و داوطلب‌هستند ۲٤ نفر بود . امتحانات کتبی امروز و فردا ادامه خواهد داشت و در مدرسه دارالفنون انجام میگیرد . آقای شمس رئیس دایره امتحانات و نماینده اداره تفتیش وزارت‌معارف در جلسات‌امتحانیه نیز حضور خواهد داشت .

ادامه توقیف گاندی

دهلی ـ دولت تصمیم گرفته است گاندی را آنقدر در توقیف نگاهدارد تا اینکه اعلام کند از هرگونه شرکت در نهضت عدم اطاعت کشوری مطلقاخود-داری‌خواهدورزید.نایب‌السلطنه‌هندوستان اظهار داشته است‌که این تصمیم جواب تقاضای شوکت علی لیدر مسلمانان هندوستان است که سابقاً اطلاع داده شده بود .

(نقل‌از اطلاعات۹آبانماه ۱۳۱۱)

تعطیل مدارس روز چهارم آبان

تلگرافات واصله از کلیه ولایات حاکی است که روز چهارم آبان بمناسبت تصادف با روزمیلاد والاحضرت اقدس ولایتعهدکلیه مدارس تعطیل‌بوده است.

اعلیحضرت‌همایونی‌درشیراز

موکب همایونی که بقصد جنوب و بازدید جهازات جنگی از پایتخت‌عزیمت کرده بودنداگنون دوروز است در شیراز اقامت دارند . هنگام ورود اعلیحضرت شهریاری بشیراز والی‌ایالت، روسای ادارات لشکری و کشوری ، آقایان‌علماء و افراد بحریه شاهنشاهی پذیرائی می‌نمودند ، اهالی دسته‌دسته چه درساحل دریا و چه در قایقهای بادی روی دریا بفراخور خودشان در عیش و سرور بودند . منظره جهازات جنگی که برای اولین مرتبه دردریای بندرعباس جلوه‌گر و قلوب مردم را روشن کرده بود اهالی را از وجد و شعف بی‌اختیار ساخته و هرچند دقیقه یکمرتبه از روی دریا و خشکی صدای زنده باد اعلیحضرت اقدس پهلوی و زنده باد والاحضرت اقدس ولایتعهدشنیده‌میشد، این‌ترتیب تا دو ساعت بعد از نصف شب ادامه داشت .

سیستم تودماغی !

از: محمد پورتانی

انتقاد

میگفت : طرز کارمامورین اجرائیات اداره راهنمائی و رانندگی که اغلب با دفتر و دستک بر سر چهار راهها و میدانهای شلوغ کمین می کنند آدم را بیاد بعضی معلمین، خصوصا دبیران جبر ومثلثات میاندازد . این قبیل معلمین پس از حضور در کلاس ، مدتی برروبر توی چشم یکایک دانش آموزان نگاه میکنندو با تجاربی که در این زمینه دارند کسانی را جهت حل مسئله و جواب دادن دروس پای تخته میکشند که توی دلشان‌خداخدامیکرده‌اند آقای دبیر آنها را ندیده بگیرد ! مامورین اجرائیات راهنمائی و رانندگی نیز با مهارت یک صیاد ،معمولا همان‌رانندگانی را به «تور» می اندازند و دستور توقف‌میدهند که«اتفاقا» سابقه تخلفی دارند و سعی‌می کنند بهنگام عبور از مقابل مامور اجرائیات خودشانرا لابلای سایر اتومبیلها گم کنند !

باری ، اشاره‌مامور اجرائیات همانست و کنار زدن‌وتحویل دادن گواهینامه همانا تا اینکه‌خلافکار برود«بالا»(معمولا به اداره اخذ جرائم میگویند بالا ،چه آن موقعیکه در یوسف آباد بود چه حالا که آمده است به خیابان فرح جنوبی !)و تکلیفش را روشن کند .

ماجرای مخلص هم‌درست با همین مقدمه شروع شد . سر چهار راه وقتی بحودآمدم که مامور اجرائیات داشت شماره اتومبیلم را با شماره هائی که در دفترچه فطور یادداشت شده بود تطبیق می کرد و طولی نکشید که گفت: بزن کنار !

چند متر آنطرفتر زدم‌کنار و مامور مج‌بگیر نفس زنان خودش را به بنده رسانید و گفت گواهینامه‌تان را لطف کنید ! پرسیدم چرا ؟ گفت برای اینکه خلافی دارید ! گفتم آخر من نباید بدانم کجا مرتکب خلاف شده‌ام ؟ گفت والله‌این‌موضوع را«بالا» که تشریف بردید میفهمید (ملاحظه میفرمائید که خود مامورین نیز اداره مربوطه را ـ بالا ـ خطاب میکنند!) و گزارش خلافی را نشانتان خواهند داد .

این حرف را که زد دیدم دلیلش کاملا منطقی‌است‌چون در دفترچه‌ای که مامورین اجرائیات در دست دارندفقط شماره اتومبیل یادداشت‌شده و نه نوع و محل تخلف .

پرسیدم‌حالاوظیفه بنده‌چیست؟ گفت عرض کردم که‌گواهی‌نامه‌تان را لطف کنید .گفتم البته بنده گواهینامه دارم ، فرمائیداین‌هم‌گواهینامه‌ام،ولی خواهش میکنم جنابعالی آنرا «گرو» نگیرید چون قول شرف‌میدهم بمحض‌خداحافظی با سرکار اولین کاری که میکنم مراجعه به «بالا»باشدو پرداخت جریمه مربوطه ! «توضیح اینکه چند سال‌قبل در مورد مشابهی گواهینامه‌ام را به یکی از همین مامورین داده بودم و متاسفانه مدتی در «بالا» گم شده بود ، با چه مصیبتی پیدا شد، بماند !»

مامور اجرائیات قبول‌کرد و گفت :

ـ بسیار خوب ، قول شما را قبول دارم و گواهینامه‌تان را نمی گیرم ، بفرمائیداین ابلاغ خدمتتان باشد ولی یادتون نرود که قول داده‌اید ...راستش‌ازاین‌طرز برخورد خصوصاموذبانه‌صحبت کردن مامور دائره اجرائیات خیلی کیف کردم و روی برگ اخطاریه نوشته شده بود«به آقای فلان دارنده گواهینامه شماره فلان ، راننده‌اتومبیل شماره فلان ابلاغ میشود برای رسیدگی به تخلفات اتومبیل مذکور در ساعت ده صبح روز فلان با در دست داشتن گواهی نامه رانندگی در دادگاه بخش ۹ راهنمائی و رانندگی‌واقع‌در فرح‌جنوبی پلاک ۱۱٤ حضور بهمرسانید. در صورت عدم حضور دروقت تعیین شده رسیدگی غیابی بعمل خواهد آمد . امضاء مامور اخطار کننده »

چون قول داده بودم‌ولااقل دلم می خواست پیش خودم شرمنده نباشم راس ساعت ده به اداره فوق‌الذکر(یعنی دادگاه راهنمائی و رانندگی) مراجعه کردم و ضمنا با توجه به افزوده شدن‌جرائم سیصد چهارصد تومان با خودم وجه برده بودم ، خصوصا اینکه در ابلاغیه گذائی مرقوم‌رفته بود «تخلفات» و با رویت کلمه «تخلفات» که جمع تخلف است پیش خودم فکر کردم این درست که من مقررات‌راهنمائی ورانندگی‌را موبه مو اجرا می کنم،ولی‌از کجا معلوم‌دوستان واقوام‌که با هزار خواهش و التماس اتومبیلم را به عاریت می‌گیرند برای اینکه زودتربه مقصد برسند چراغ قرمزها را یک در میان رد نشده باشند ؟!

بهرحال ، پس‌از مراجعه به اطاق «سوابق» که گزارش های خلافی در آن بایگانی‌می شود به بنده اطلاع دادنداین اتومبیل هیچگونه خلافی‌ندارد و لازم نیست در دادگاه‌حضور بهم‌رسانید!،البته‌بمحض‌شنیدن این خبر «خبر که چه عرض کنم ، بایستی گفت‌بشارت!» خوشحال شدم و شروع‌کردم به چلاندن‌اسکناس های‌صدی که حاضر و آماده توی مشتم گرفته بودم ولی پس‌از چند لحظه‌ای بخود گفتم راستی تکلیف آنهمه دلهره و خواهش کردن و قول‌شرف دادن و تضییع وقت بنده چه میشود ؟ در نتیجه توی راهرو جلوی یکی از مامورین راکه پرونده‌ای به دادگاه میبرد (توضیح اینکه حضرات خلافکار گوش تاگوش توی سالن دادگاه نشسته بودند و منتظر رئیس دادگاه بودند که بیاید برایشان جریمه تعیین کند و اینطوری که میگفتند علاوه بر پرداختن جریمه دوساعت هم کلاس ببینند) گرفتم و ضمن نشان دادن ابلاغ آبی‌رنگی که در دست داشتم پرسیدم : ببخشید سرکار ، تاحالا شده توی خیابان جلوی راننده‌ای را بگیرند و بوی ابلاغ‌کنند اگر در ساعت ده صبح با در دست داشتن گواهی نامه رانندگی در دادگاه حضور بهم‌نرسانیدغیابا محکوم‌خواهید شد و آن شخص کار و زندگیش را بگذارد، بیاید اینجا و آنوقت معلوم شود که خلافی نداشته است ؟ گفت : آره ... ، در حالتی میان‌ذوق زدگی و دلخوری پرسیدم‌آخر چرا ؟ جواب داد چرا ندارد، خوب اشتباه میشود !، طرف این حرف را زد و رفت توی دادگاه ولی من که ذاتا آدم سمجی هستم کنجکاو شدم که آخر چرا باید اشتباه بشود ؟ پیش خودم میگفتم شاید قلب یک‌راننده‌ای‌ضعیف باشد و بمحض اینکه ماموری توی دفترچه جرائم را نگاه میکند و باو میگوید بزن کنار ، همان‌پشت‌رل‌از ترسش پس بیفتد !، بنابراین پس‌از کمی جستجو در اطاق های طبقات بالا و پائین بالاخره آشنائی گیرآوردم و مطلب را درمیان نهادم پس‌ازشنیدن شرح ماوقع گفت میدانی چرا ؟ برای اینکه هر روز یکنفر شماره های خلافی را که از چهارگوشه شهر به‌ما گزارش شده با صدای‌بلند میخواند و مامورین اجرائیات آنرا توی دفترچه‌هایشان یادداشت میکنند تا هرکجای تهران که متخلفین رادیدند جلوشان‌را بگیرند.متهاگاهی اوقات این شخص شماره ها را «تودماغی» تلفظ میکند و همین باعث اشتباه میشود ، مخصوصا در مورد اعداد«دو» با «نه» یا «هفت» با «هشت» حالا برایت روشن شد که اشتباه از کجا ناشی میشود؟! آنروز وقتی با حالتی نیمه متاثر از پله های «بالا» می آمدم پائین توی دلم‌میگفتم در این دوره و زمانه‌ای که تلویزیون یک خط درمیان مژده میدهد خرماهای مارک فلان بدون دخالت دست و با دستگاه های تمام اتوماتیک بسته‌بندی میشود و بانکهای نیم‌بابی‌برای‌نگاهداری‌چندر-قاز حساب مشتری حلبی‌ساز خود از دستگاه «آی. بی. ام» استفاده میکنند‌در اداره‌مهمی باآنهمه‌مداخل‌وآنهمه‌مراجعین نقل‌و انتقال شماره های‌خلافی از بایگانی به دفاتر باسیستم «دادزدن» انجام میپذیرد که گوینده منظورش تلفظ عدد «هفت» باشد ولی نویسنده «هشت» یادداشت بکند و فردا صبح اول وقت به‌راننده اتومبیلی بگوید بزن کنار که طفلکی مرتکب هیچ خلافی نشده است !

اطلاعات مردم

برای معلم مفقود شده

طفل من خوشبختانه‌و یا بدبختانه امسال باید دوره راهنمائی مدرسه را بگذراند. اورا بمدرسه‌نگین‌ابواب‌جمعی ناحیه‌ده آموزش و پرورش فرستاده‌ام و متاسفانه‌تاکنون معلم راهنمائی بکلاس آنان نیامده‌است . پس از مراجعه بمدرسه ناگزیر برای‌آوردن معلم روانه‌بخش‌شدیم، بخش جواب داد که معلم راهنمائی برای کلاس مدرسه نگین طبق حکم فلان اعزام شده است . خوشحال به منزل‌رفتم وپس از آمدن فرزندم از مدرسه‌گفتم : معلم که به کلاس آمد ،جواب مثل همیشه این بود: «هنوزمعلم نیامده » فرداصبح خود را بمدرسه رساندم و بمدیر گفتم که چرامعلمی را که بخش فرستاده بکلاس نرفته‌است . مدیرجواب داد ، طبق نامه های‌شماره ...و . . .و..و.... هنوز معلم برای‌مانفرستاده‌اند لذاچون مسلم است که هر دو دستگاه درکار خودتلاش و کوشش کرده‌اند ، فقط ممکن‌است معلم‌مدرسه راپیدا نکرده‌باشد و یا خدای نکرده‌یکی ازمدارس بی‌معلم دیگر سرراه او را از راه‌بدر کرده‌و بمدرسه خود برده باشند لذا ، توجه معلم مورد نظر را باین نکته جلب می کند که اجازه ندهددیگران ایشانرا از راه بدر کنند و لذا شایسته‌است هر چه‌زود تر بمدرسه نگین مراجعه فرمایند!

مجد ـ اصیل

آرامگاه یغما جندقی

شایدبیشتر افراد فرهنگ‌دوست و ادب‌پرور با نام شاعر گرانمایه یغما جندقی آشنائی کامل داشته باشند شاعری که روزگاری در دربار شاهان ایران قدر و منزلتی داشت و هم‌اکنون زیر خروارها خاک در گوشه کویر درخور و در کنار بقعه گلی آرمیده است و شک نیست چنانچه این‌وضع‌ادامه داشته باشد تا چند سال دیگر آثار قبرش نیز ازبین خواهد رفت و نام این شاعر بدست فراموشی سپرده شود .

چه خوب میشد مسئولین‌امور ترتیبی اتخاذ میکردند که اقلا از محو اثر قبر این شاعر جلوگیری شود .

ابوالفضل یغمائی

نرخ توتون سیگارت عادلانه است

در شماره ۱۳۹۲۲ مورخ ۲۲ر۷ر۵۰ آن روزنامه تحت‌عنوان: (در انجمن شهرستان فومن گفته شد با توجه به هزینه کشت و زرع و اجرت کارگر مشکلات توتونکاران‌بهای‌خرید توتون‌عادلانه نیست) مطالبی از قول اعضای انجمن شهر و آقای دکتر محسن شریفی یکی از اعضای انجمن‌درج شده که با واقعیت تطبیق ندارد و اگرچه قبلاهمدر انجمن‌شهر فومن مطالبی راجع به بهای توتون و حدود اطلاعات کارکنان فنی دخانیات اظهار و در صفحه ۲۰ شماره ۸٤۵۰روزنامه محترم کیهان درج شده بود که شرکت‌دخانیات ایران پاسخ مستدل و مشروحی طی شماره ٦۸٤۳٦ ـ ۲۸ر٦ر۵۰ تهیه نمود که در روزنامه کیهان درج شد و بعلاوه روتوشت نامه مذکورهم بدخانیات گیلان ابلاغ گردید و قطعا اعضای انجمن‌شهر فومن مندرجات نامه جوابیه دخانیات را در روزنامه کیهان ملاحظه و مطالعه کرده‌اند و حق این بود که اگر مجددا راجع به بهای خرید توتون اظهاراتی دارند با توجه به مفاد نامه مشروح و مستدل دخانیات ایران باشد ولی درهرحال‌مجددا درپاسخ‌نمایندگان محترم انجمن شهر فومن اعلام میدارد که‌نرخ‌جدید توتون‌سیگارت محصول تمامی مناطق کشور و از جمله گیلان عادلانه و برای توتونکاران متضمن نفع مناسبی است که میزان آن بیشتر ازنفعی است که از کشت و برداشت‌دیگر محصولات صیفی عایدشان میشود و بهمین جهت در مناطقی که زراعات مختلف من‌جمله توتون کشت میشود زارعین مرتبا تقاضای افزایش کشت توتون را میکنند درصورتیکه‌اگرنفع بیشتری‌نداشت چنین انگیزه‌ای‌هم وجود نمیداشت و نرخ مذکور هم مربوط به‌چهارده سال قبل نیست و بهترین دلیل اینکه نرخ جدید توتونسیگارت عادلانه است اینکه ادارات تابعه در مناطق توتونسیگار خیز کشور دائما درفشار زارعین برای‌دریافت اجازه توتونکاری میباشند و یا توتونکارانیکه دارای‌سابقه واجازه توتونکاری در سطح معینی‌هستند همه ساله تقاضا دارند به آنان اجازه کشت درسطح بیشتری‌داده شود و بدیهی است چنانکه کشت توتونسیگارت با وجود نرخ خرید فعلی برای زارعین متضمن نفع عادلانه نبود اینهمه تقاضای‌کشت جدید و با افزایش سهمیه کشت وجودنداشت معهذاشرکت‌دخانیات درنظر داردبهای بعضی ازدرجات مختلف توتون را بمنظور بالابردن کیفیت محصول و تشویق‌زارعین جهت تولید توتون بهتر ومرغوبتر تغییر دهد و این مطلب هم‌اکنون تحت بررسی‌است و بزودی تصمیم مقتضی دراینمورد اتخاذ خواهد شد .

مدیر عامل و رئیس‌هیئت مدیره
دیلمقانی

اطلاعات مردم

توجه بامکانات و شرائط مالی

و فنی وگسترش راههای‌خاکی و شنی ایران ممکن است‌تاخیر در اجرای برنامه اسفالت راه مزبور ایجاد شود ولی مانع اجرای برنامه مزبور نخواهد شد .

رئیس دفتر اطلاعات وروابط عمومی وزارت راه ـ بیداریان

۶۰۰ تومان برای اسفالت دو متر

خیابان ششم غربی‌منشعب ازخیابان ضرغام. درضرابخانه راسال قبل که‌تقاضای‌انشعاب آب لوله‌کشی دادم یک‌مترو ۲۰سانت کندند و از طرف شهرداری بخاطر کندن همین یک‌مترو ۲۰سانت مبلغ ۶۰۰۰ ریال از بنده مطالبه خسارت ترمیم اسفالت راگرفتند، ولی تاکنون از ترمیم محل کنده شده خبری نیست ، بسازمان آب‌مراجعه کردم ، گفت : شهرداری پول ترمیم را از شما گرفته است‌وخودش باید ترمیم کند .بشهرداری‌مراجعه میشود میگوید باید تامین اعتبار شود! پس آن ۶۰۰ تومان‌رابرای کجا گرفته که هنوز این‌محل کمتر از دو متر را ترمیم نکرده و منتظر تامین بودجه هستند ؟

جعفراسفندیاری

برخوردار

دبیر شیمی نداریم

از سال تحصیلی ۵۰ ـ ۵۱یکماه تمام میگذرد در اینمدت کلاس ششم طبیعی دبیرستان دخترانه ایراندخت فاقد دبیر شیمی میباشد مراتب را به‌اداره‌آموزش وپرورش خوی اعلام،جواب دادند ازنهران دبیرشیمی خواهد آمد معلوم‌نیست این دبیرمحترم کی‌تشریف خواهند آورد و ما کی درس شیمی را خواهیم خواند. آیا مسئول عقب‌افتادگی ماکیست ومسئول‌مردودی دانش‌آموز در امتحان نهائی چه کسی میباشد .

دانش‌آموز کلاس ششم طبیعی
دبیرستان ایراندخت خوی

به دیده رفاقت مینگرد

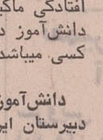

مثل اینکه‌شهرداری دربلوار ناهید یک نور چشمی بسیار عزیز کرده دارد که حاضر نیست باوبگوید ، « بالای چشمت‌ابروست » !این گفته حقیقت داردو قابل رویت‌است زیرایک‌ساختمان در این‌بلوار ساخته‌شده است که علاوه براینکه پیاده را غصب کرده، آنرا جزو حیاط خود داده‌و گلکاری هم نموده‌است و در نتیجه عابران پیاده هم‌بایداز وسط خیابان بگذرند و با هزارخطر‌روبروشوند . چطور است که‌هروقت شهرداری بخواهد ، ساختمان را زیر نظرمیگیرد و از کوچکترین تخلف جلوگیری می کند ، ولی‌این تخلف باین بزرگی رامدتهاست‌به‌دیده رفاقت‌می‌نگرد ، حتی در این‌باره‌آنقدر پافشاری دارد که گوش به تذکرات اهالی محل هم‌نداده است . راستی دلیل این‌همه عزت‌چیست ؟

پری‌خشا

ممکن است ناخیری ایجاد شود

عطف بخبر مندرج در شماره ۱۳۱٦٤ مورخ ۱۲ر۷ر۵۰ در مورد راه خمین ـ گلپایگان به اطلاع میرساند .

راه مزبور بوسیله اداره راه اراک نگهداری و موج برداری میگردد و حتی پل بزرگ مدخل راه ورودی به گلپایگان هم توسط اداره راه مذکور بطور کامل تعمیر گردیده است لکن اسفالت این راه در برنامه های وزارت راه میباشدواین وزارت باتمام اشتیاقی که بانجام‌برنامه های راهسازی دارد لکن با

اطلاعات مردم

لایحه جدید مالك و مستاجر بنفع مستاجر اصلاح شد !

اطلاعات مردم

فارغ‌التحصیل هنر های زیبا برای تدریس نجاری

برای کلاس پنجم که دوره راهنمائی می‌باشد ،معلم لیسانسیه دانشکده هنر های زیبا را اعزام داشته‌اند تابه اطفال درس «نجاری »بدهد! درحالی که تدریس در دوره راهنمائی احتیاج به تخصص دارد ومعلمینی که باین کلاسها میروند ، بایستی صاحب آن تخصص باشند. مگر فارغ‌التحصیل رشته هنر های‌زیبا بکار تدریس نجاری می‌خورد ؟ این موضوع را با مسئول ناحیه چهار آموزش و پرورش در میان گذاشتم، جواب‌این بود که اگر این معلم بدرد نمیخورد خودشان بروندویک «استاد نجار » به کلاس بیاورند !من مانده‌ام متحیر که باین‌جواب قاطع چگونه پاسخ گویم . اگر شماجوابی دارید بنده را راهنمائی کنید.

برخوردار

جدول کلمات متقاطع

شماره ۵۱۷۵

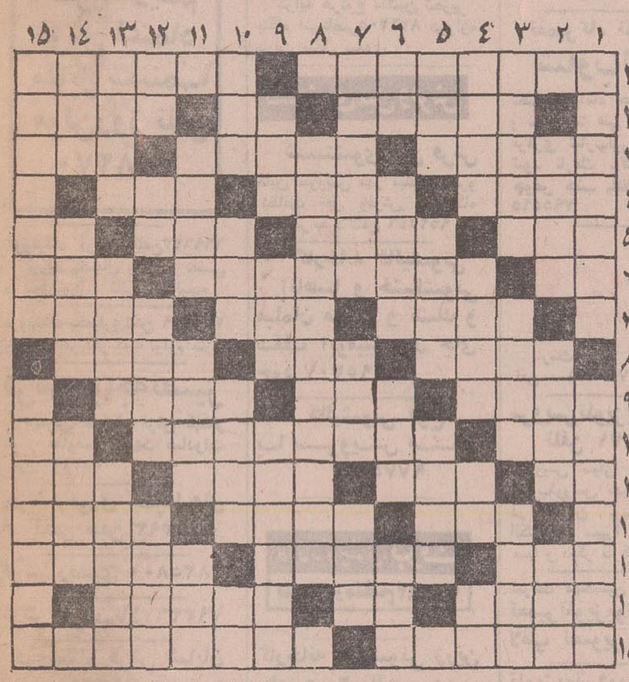

افقی :

۱ـ هدیه برای‌تازه به‌دنیاآمده !ـامتحان و تجربه ۲ـ یکی از صفات حضرت حق ـ کتاب معروف‌ماتیسن ـبه دور ایوان کشند

۳ـ شهری در استان کرمان ـ برعالم‌میتابد و گرمی می دهد ـ

۴ـ مستی ـ داخل‌نیست ـ بت‌پرست ـ مبحثی در شیمی ۵ـ آتش‌به زبان عربی ـ نام‌یکی از سفاین روسها ـ

۶ـ از صادرات معروف شهر همدان ـ اسب ترکی ـ سك‌ازسروفا تکان میدهد ـ از

۷ـ نویسندگان آلمانی که جایزه نوبل را برد و «گرترود» یکی از نوشته های اوست

۸ـ دست‌دراز کننده‌پیش خلق ـ دانه کبوتر پسند ـ در آن رخت شویند ـ یکی از نواحی‌تهران

۹ـ ضایع شده ـ واحد لباس ـبه عجله رفتن ـ برای رقص هم باز می کنند ـ شیرینی بریدنی ـ اگر پدرانه باشد ، بریشانی نهند ! ۱۰ ـ حیله و نیرنگ ـ بندرگاه است و جای فرود آمدن مال‌التجاره ـ با تکرارش مرغ به لانه میرود

۱۱ ـ قاعده وروش ـ مجلس رقص و پایکوبی ـانجام دهنده کار ـ به شیرینی‌اش همی کوشند ۱۲ـ شهری در کشور فرانسه ـ علامت رضایش دانسته‌اند ! ـ از او آوائی بر نخیزد ۱۳ـبریبر بسیار گذشته ـشور و مشورت کردن ـبرپای استشهاد امضاء گذارده‌اند ۱٤ـ گربرای‌معاش‌نکنند چه کنند؟! ـگاه از فهاد برآید !ـ حدو مرز ۱۵ـ با چشم که بیاید نشان حسادت است !ـ کشوری در اروپا .

عمودی :

۱ـ از کار های محیرالعقول ـ نوکر آماده بخدمت۳ ـآسوده و راحت ـ نوعی باج باشد ـدرد و رنج ۳ـ بی‌بك و دلیر ـچاهها به زبان عربی ـ در زیر پای راننده توان جست ٤ـ روح‌است وشادیش آرزوی همه ـ بیم و ترس ـ آش ـ عضوی درون بدن ۵ـ دریاچه‌یی در ترکیه ـ اگر به‌اندام‌افتد، حتما از ترس است ـ نوعی بازی قمار ٦ ـ سنگریزه ـ باایمان‌و بادیانت ـ اگر به درخت بماند می رسد !ـ لوله‌یی در بدن ۷ـ غریبه ـ از مکان های منفعی ـ پول فلزی ۸ـ از معروفترین نویسندگان سرزمین چك که «مسخ» اثری از اوست ۹ـ برسندان همی کوبند ـعددیست ـنوعی کشتی باشد ۱۰ـ عقاید ـ زرنك و چالاك ـ رسم و آئین‌نو ـ خون درآن جاریست ۱۱ـ اسب ـ ماهی در سال عربی ـ پارچه ظاهری ۱۲ـ واحدی در وزن ـ مهارت و تردستی در کار ـ پادشاهی در سلسله خوارزمشاهیان ـهمدم ۱۳ـیکی از انواع کفش ـ شاهد ـناپسند داشتن۱٤ـاسب اضافه ـ کسیکه علم ادب بداند ـ کو، بی‌دست اندازش ؟! ۱۵ـ از تقسیمات کشوری ـ در آن لباس نپهند .

حل جدول شماره ۵۱۷٤

دختر کوچک معلمین

گویا هنوزهم درمدارس بچه ها را تنبیه می کنند البته بچه ها گاهی غیر قابل تحمل می‌شوند ، شیطنت ها و بازیگوشی های بچه ها را نمی‌توان نادیده گرفت اما مربی وظیفه‌ای دیگر به عهده‌دارد . مربی باید صبور باشد و بچه ها را با تمامی شیطنت هاشان دوست‌داشته باشد .

نخست باید به این مساله توجه کنیم که تنبیه می تواند کردك بازیگوش را اصلاح کند و تنبل را درس خوان بار آورد

شاید در روزگاران دور می‌توانستیم بپذیریم که : «تا نباشد چوب تر...» اما امروز گمان نمی‌کنم از آن ضرب‌المثل بتوان استفاده کرد امروز ثابت شده است که تنبیه بچه را کودن بار می‌آورد و این را تمامی دانشمندان تصدیق کرده‌اند .

من به عنوان یك آدم که به خودش حق میدهد در این باره اظهار عقیده کند ، از مربیان عزیز و دلسوز تقاضا میکنم به کودکان مردم چون کودکان خویش بنگرند و به‌آنان کمك کنند تا راه خویش را بیابند .

اگر به کودکی با دیده احترام بنگری بدون شك او را نسبت به‌خویش خوشبین کرده‌ای ، چه بسامشکل که با لبخندی حل میشود و چه بسیارند کودکان بی‌پناه که در مدارس آرامش را جستجو میکنند .

مربی چونان پدری باید به کودکان بنگرد و ازتنبیه آنها پرهیز نماید . آزردن بچه کدام درد را می‌تواند درمان کند و تنبیه شاگرد چه چیزی را می‌تواند به اثبات برساند .

بهتر آنست که به کودکان محبت کنیم ومشکلاتشان را با مهربانی حل نمائیم و از تنبیه آنها بپرهیزیم شاید این حرف ها بتواند هشداری برای آن دسته کوچك از مربیانی باشد که هنوز هم کودکان را در مدارس‌تنبیه می‌کنند ، از جمله چند روز قبل از محوطه یك دبستان قدیمی رد می‌شدم ، معلمی را دیدم که با خط کش شاگردی را تنبیه میکرد . چنان ناراحت شدم که‌تصمیم گرفتم به سراغ آن معلم بروم و از وی بخواهم که چرا شاگرد بیگناه را ناراحت میکند . اما فرصت نداشتم و مجبور بودم به کارم برسم این بود که این نامه رابرای شما نوشتم . البته می‌دانم که تعداد معلمان آنچنانی بقدری اندك است که به نظر نمی‌آید اما ای کاش همان عده هم دوستان کوچك‌شان را از صمیم قلب دوست می داشتند .

زری‌ترانه

نیازمندیهای شما

اگهی تلفنی در صفحه نیازمندیها باتلفن های: ۳۱۱۲۲۰ ۳۱۱۲۲۴ ۳۱۱۲۲۷ ۳۱۱۲۳۰ ۳۱۱۲۳۱ قبول میشود

اثاثیه

خرید

بازرگانی فرش کیهان ۸۳۰۹۰۴ و ۸۲۳۷۷۶ خریدار نقدی همه رقم فرش کهنه و نو جهت صادرات روزولت میدان ۲۵ شهریور

فرش طوسی ۷۵۹۰۲۹ فرشهای کهنه‌ونوسنگین قیمت شما را جهت صادرات از سایرین بهتر خریداری مینماید .

فروشگاه نادر۳۵۲۳۶۶ فرشهای کهنه‌و نو،یخچال، تلویزیون ،اجاق‌گاز،وکلیه لوازم برقی و مبلمان‌شما را تلفنی در منزل‌خریدار است .

فروشگاه‌فرش صمد تلفن ۴۹۹۸۵ خریدار همه‌نوع فرشهای نو کهنه وسایر لوازم منزل‌واشیاءقدیمی چلچراغ ظروف بلور و چینی ورشو

فروشگاه‌استار۶۶۶۴۰۲۱ خریدار یخچال برقی و نفتی تلویزیون‌کولرفرش وکلیه لوازم منزل بقیمت عادلانه شاه ٤ راه پیروز

فروشگاه آسیا۶۶۲۸۳۲ خریدار یخچال تلویزیون فرش و سایر لوازم‌منزل بقیمت‌عادلانه خیابان‌شاه

نمایشگاه گلشن ۶۲۱۴۲۱ همه نوع فرش هـای کهنه خریداریم و همه رقم فـرش نو موجود میباشد فرش‌های کهنه بانو معاوضه می شود خیابان پهلوی بالای ایستگاه بیمه‌جنب بانک ملی یوسف‌آباد .

فرشهای کهنه را متری ۳۰۰ تومان به بالا خریداریم فرش اعتماد مقابل سینما مولن‌روژ تلفن ۷۵۸۲۷۰

فروشگاه ارمان تلفن۶۶۹۶۲۲ خرید یخچال برقی و نفتی و تلویزیون قالی قالیچه

فروشگاه بختیاری‌تلفن ۷۵۹۳۲۹ بهترین خریدار کلیه لوازم منزل

فرش‌خواجه‌نصیر بهترین خریدار فرش کهنه‌و نو و معاوضه جهت صادرات تلفن ۷۵۲۶۹۰

خریدارفوری یخچال‌های نفتی تلفن ۴۹۳۹۳

فرش رضوی ۸۲۵۸۰۰

فرش ایران کالا۷۹۳۳۶۷

فروشگاه فرش شایان تلفن ۶۶۳۳۸۱ بهترین خریدارفرش‌ولوازم‌منزل

فروشگاه فرش فروردین خرید فرش کهنه و نو تلفن ۶۶۱۶۵۵و ۴۳۰۸۵

فروشگاه فرش‌تهران کالا خریدار انواع قالیهای نو و کهنه و لوازم منزل ۶۶۹۲۲۶

فرش اردیبهشت تلفن ۶۶۸۱۶۴

فروشگاه نیک ۷۵۷۵۳۳ کلیه اثاثیه منزل شمارا منصفانه خریدار است

فروشگاه فرش شمال ۷۵۷۹۳۹

فروشگاه مشرق۴۹۳۲۷ بهترین خریدار قالی ، قالیچه ، لوازم منزل . یخچال نفتی

فروشگاه ایران فرش تلفن ۷۷۴۹۷۲ کلیه لوازم منزل شما را بهر مبلغ باشد بیشتر از سایرین نقد خریداریم

فروش‌دست‌اول

گرام استریو پر قدرت‌فیلیپس ۷۰۰ تا ۸۵۰تومان پولانکا جنب سینما پلازا تلفن ٤١٩٤٤

فروشگاه پیمان

فرش و تلویزیون ماهیانه ۸۰ تومان با آنتن مجانی نازی‌آباد خیابان چمن تلفن ۵۳۱۳۵۹
۱ـ۱۰ آـ ۷۴۲۸

فروش دست‌دوم

بفروش میرسد درحدود ٤٠ تن میله (فولاد مخصوص) به آلیاژهای‌مختلف جهت مصرف کارخانجات‌اندازه از ۱۲ تا ۳۸ میلیمتر درتهران تلفن ۴۳۸۳۵ـ ۶۶۵۵۶۰صندوق پستی ۱۲۵۶ مراجعه شود .
آـ ۲۲۳۹۳

وسائل یک مطب‌دندانپزشکی بفروش میرسد به تلفن۶۶۲۳۲۸ مراجعه نمایند .
۲ـ۱ آـ ۷۹۶۹

البسه دست اول‌ودوم‌خارجی وایرانی بفروش میرسد.خیابان فروردین جنوبی کوچه تیموری شماره ۵۰ طبقه سوم .
آـ ۷۹۷۳

روکش کولر سونا نصب‌مجانی تلفن ۳۱۹۳۲۰ شاهرضامقابل سینماریال ساختمان الوند طبقه ۴

کرایه

کرایه هرنوع ماشین تحریر بنگاه فنی‌ناصر ۸۲۶۲۰۵ دروازه دولت مقابل سعدی

شستشوی مبل وفرش

شستشوی مبل فرش کلین سرویس مهر میتکروپیشرو نظافت مبل وفرش بادستگاه منحصر بفرد تلفن ۹۵۲۵۴۶

کارخانه قالیشوئی آناهیتا و خشکشوئی مبلمان موکت و تشک و سقف اتومبیل در جای خود ۷۹۵۳۰۷

قالیشوئی فرخ با سرویس منظم ۹۷۷۵۰۶

کارخانه قالیشوئی برف سریع ومنظم ۳۱۰۷۸۲

کارخانه قالیشوئی زرین بامتری ۲۰ریال‌وسرویس مجانی تلفن ۹۶۳۹۵۰

کارخانه‌قالیشوئی ماژیک
تلفن جاده کرج ۶۶۱۸۲۲ شعبه جمشیدآباد ۶۶۱۸۲۳ تهران‌نو ۷۹۸۸۱

کارخانه قالیشوئی‌ادیب بانضمام شستشوی مبلمان در جای خودتلفن ۹۵۶۵۶۵

سرویس نوین نظافت مبلمان ـ موکت فرش بانضمام تشك ماشین بادستگاه های مدرن و موادمجاز خارجی تلفن ۲۷۲۹۰ و ۴۸۶۶۰
۱ـ۶ آـ ۷۷۰۳

کارخانه قالیشوئی‌اطلس با سابقه و مجهز ۹۵۲۵۴۶

کولر

تعمیرات شوفاژـ بخاری. آبگرمکن ـ روکش کولر و کانال‌کشی فوری . ۷۹۳۸۹۷

روکش برزنتی کولر فوری ۷۹۶۱۰۳

جنرال سرویس آبگرمکن ـ کولر ـ یخچال ـ بخاری ـ اجاق گاز تلفن ۸۲۱۰۶۱

سرویس مجاز ۱۲۸ ارج

رنك‌وسرویس کولر،آب گرمکن و بخاری، روکش برزنتی کولر تلفن۹۶۰۹۰۴

یخچال

تعمیرگاه سید حسین ۸۸۲۴۳۸ تعمیر هرنوع یخچال، کولر رختشوئی، آبگرمکن، بخاری ورنگ .

تعمیرات یخچال فوری سردخانه‌شوفاژ۷۹۳۸۹۷

تعمیرگاه یخچال‌فریجیدر اساس یدکی موجود است تلفن ۷۵۲۳۳۶

تعمیرات

تلویزیون

تعمیرگاه تلویزیون الکترون تلفن ۷۶۳۶۸۲

تعمیرگاه تلویزیونهای RCA شاوب‌لورنس فیلیپس سیرا تلفونکن وسایر مارکهاباسرویس مجهز سیار در شهر وشمیرانات

موسسه ایران تلویزیون تعمیرگاه مجهز تلویزیون های اروپائی و آمریکائی *R.C.A.-R.T.I.*

شاوب‌لورنس ، دموت، گروندیک ، تلفونکن ، زیمنس فیلیپس وستینگهاوس باسرویس سیار وضمانت نامه‌کتبی تلفن ۷۶۰۷۶۴

تعمیرگاه تلویزیون شاوب‌لورنس تحت نظرامام حسینی‌متخصص و سرپرست فنی سابق عمیرگاه مرکزی شارپ‌لورنس‌ادارد می‌شود نارمك بالای فلکه هفت حوض جنب بانك اصناف تلفن ۷۹۵۵۶۵

RCA RTI تعمیرگاه مجاز تلویزیون آر.سی.آ آر.تی.آی
نارمك فلکه پست وتلگراف تلفن : ۷۹۰۶۵۱

سرویس تلویزیون‌گارانتی تلفن ۶۲۸۳۷۱

سرویس سیار R.C.A-R.T.I شاوب‌لورنس مدیاتور ـ جنرال در تهران بویژه شمیرانات الکتریك سیرا وستینگهاوس صبا و دیگر مارکها در منازل

شرکت مهندسین تلویزیون‌ایران تعمیر تلویزیونها و تقویت لامپ تصویر ۶۶۱۲۳۴

تلویزیون فوری در منزل تعمیر میشود ۹۶۰۵۴۶

الکترو شهره شعبانی تعمیر تلویزیونهای اروپائی وآمریکائی تلفن ۹۷۰۸۰۲
۱ـ۶ آـ ۷۸۷۸

تعمیرگاه تلویزیون‌دولت تعمیر انواع تلویزیون فوری در محل ۸۸۳۲۶۲ و ۸۸۳۵۵۱
آـ ۷۹۵۲

تعمیرگاه مرکزی : شاوب‌لورنس خیابان آیزنهاور ایستگاه سینالکو پلاک ۵۵۸ تلفن:۲۰-۹۶۳۰۱۶ SCHAUB-LORENZ

تعمیرگاه مجاز شماره ۲ شاوب‌لورنس خیابان سیمتری نارمک بالاتر ازمیدان هفت حوض جنب بانک اصناف تلفن: ۷۹۵۵۶۵ SCHAUB-LORENZ

تعمیرگاه مجاز شماره ۳ شاوب‌لورنس میدان ۲۵ شهریور اول خیابان آذری پلاك ۸ تلفن: ۸۲۳۵۶۰ ۴۴۹۹۱ SCHAUB-LORENZ

تعمیرگاه مجاز شماره ۴ شاوب‌لورنس خیابان شاه بین چهارراه جمشید و پیروز پلاك ۵۰۰ تلفن: ۶۶۱۵۸۶ SCHAUB-LORENZ

تعمیرگاه مجاز شماره ۵ شاوب‌لورنس خیابان آریامهر جنب بانك ملی پلاك ۲۳۴ ـ ۲۳۲ تلفن: ۶۲۲۷۲۰ SCHAUB-LORENZ

تعمیرگاه مجاز شماره ۶ شاوب‌لورنس شمیرانات ۲ راهی قلهک تلفن: ۸۶۳۸۵۵ ۸۶۶۷۸۶ SCHAUB-LORENZ

تعمیرگاه مجاز شماره ۷ شاوب‌لورنس خیابان شمیران قدیم وعباس‌آباد نبش چهارراه قصر تلفن: ۷۶۰۵۳۶ SCHAUB-LORENZ

تعمیرگاه مجاز شماره ۸ شاوب‌لورنس خیابان نادری کوی گوهرشاد پلاك ۱۵ تلفن: ۳۱۱۹۹۱ SCHAUB-LORENZ

تعمیرگاه مجاز شماره ۹ شاوب‌لورنس خیابان شهناز شماره ۴۶۸ تلفن: ۷۵۶۵۰۴ SCHAUB-LORENZ

تعمیرگاه مجاز شماره ۱۰ شاوب‌لورنس خیابان‌فردوسی‌رو بروی‌فروشگاه‌فردوسی اول کوچه‌سیرنگ تکنیکال‌سرویس تلفن: ۳۱۴۲۶۷ SCHAUB-LORENZ

تعمیرگاه مجاز شماره ۱۱ شاوب‌لورنس خیابان پهلوی پائین تر از امیر کرم تلفن: ۶۶۷۱۷۱ ۴۲۷۳۳ SCHAUB-LORENZ

نعمیرگاه‌مجاز شماره۱۳ شاوب‌لورنس خیابان ارامگاه نرسیده‌بایستگاه ۲۲۱۵۳ و ۵۳۶۶۶۳ زرزشگاه پلاك ۸۷ و ۸۹ SCHAUB-LORENZ

تعمیرگاه مجاز شماره۱۴ شاوب‌لورنس خیابان سنائی پلاک۵۲و۵۴ ۸۲۸۲۴۷ ۸۳۸۶۳۳ SCHAUB-LORENZ

تعمیرگاه مجاز شماره ۱۵ شاوب‌لورنس عباس آباد سی متری نظامی پلاك ۱۷۹ تلفن: ۷۶۴۲۵۱ SCHAUB-LORENZ

تعمیرگاه مجازشماره۱۶ شاوب‌لورنس چهارراه شاهپور وگمرك تلفن ۳۱۳۲۶۲ ۲۶۹۶۷ SCHAUB-LORENZ

نعمیرگاه مجازشماره۱۲ شاوب‌لورنس خیابان امیریه مقابل‌فرهنگ تلفن ۵۳۱۵۶۰ SCHAUB-LORENZ

تعمیرگاه مجاز شماره۱۷ شارب‌لورنس تهران ویلا . شرق پارك تلفن ۹۷۸۲۳۵ SCHAUB-LORENZ

بخاری

تکنیسین اریا ۷۶۴۶۰۸ رنك پخته بخاری و سرویس بخاری،آ‌گرمکن

رنك کوره‌ای پخته شده مخصوص بخاریهای ایرانی و خارجی تلفن ۴۰۶۶۴

تعمیرگاه‌داریوش چراغ‌گاز ، بخاری‌وآبگرمکن نفتی وگازی تلفن : ۴۷۵۳۰
۱ـ۳ آـ ۷۹۹۳

موسسه فنی ۱۱۰ رنك و سرویس بخاری روکش کولر سرویس شوفاژ و آب گرمکن تلفن ۷۶۱۹۹۵
آـ۷۷۶۳۱

جنرال سرویس رنك‌نسوز بخاری‌سرویس آبگرمکن بخاری شوفاژ تلفن ۷۹۶۱۵۱
آـ۷۹۵۸

بخاریهای خودرا نوکنید برای رنك‌آمیزی بخاری وآبگرمکن خودوسرویس و نصب روکش برزنتی کولر از هم‌اکنون باتلفن ۴۰۶۶۴ تماس بگیرید .

سرویس مجاز ۱۰۳ ارج

رنگ‌امیزی . نصب، سرویس، تعمیر و پخش لوازم یدکی یخچال . کولر، بخاری و آبگرمکن خیابان شاه چهارراه پیروز تلفن ۴۰۶۶۴

تعمیرگاه فنی آیس سرویس شوفاژ بخاری آبگرمکن روکش کولرو یخچال تلفن ۳۱۱۴۵۱

جنرال سرویس سرویس و تعمیر شوفاژ وآبگرمکن‌رنك وسرویس بخاری ۷۹۳۰۵۷

سازمان رفاه پژواك تعمیرات و رنگ ابگرمکن ـ لباسشوئی ـ بخاری ـاجاق‌گاز تلفن ۹۵۱۲۵۴

سرویس شوفاژ وازگن ۷۶۰۷۹۳

موسسه فنی ۷۶۴۵۶۳ نصب و سرویس بخاری آبگرمکن کولر ولوله‌کشی آب فوری .
۱ـ۱۰ آـ ۸۰۰۱

موسسه‌فنی کالج نصب و سرویس‌شوفاژ آبگرمکن‌بجاری ۷۵۹۷۵۷

فروش اتومبیل

کامارو مدل ۷۱ کامارو ۷۱ دانشجوئی‌اتوماتیك ۸ سلیندر تلفن ۶۲۳۹۵۴
آـ ۲۲۱۵۷ ۱ـ۳

خریدار اتومبیل شما عادلانه بدون واسطه فروتن ۸۳۸۸۲۱
۱ـ۱۱ آـ ۷۸۱۲

برای اتومبیل شما

ایران بندیلوکس قیرپاشی‌اتومبیل با فیبر پلاستیکی بندیلوکس با مدرنترین‌دستگاه ها. بندیلوکس صداگیر و ضامن سلامتی اتومبیل شما در مقابل پوسیدگی است. آدرس‌انتهای‌شاه سه‌راه رودکی پشت سینماالمپیا تلفن ۹۵۱۱۱۹ و ۹۵۴۵۶۶

کرایه

ام ـ آـ اس اتوبوس و مینی‌بوس‌دربست برای کارخانجات و مسافرت های دستجمعی تلفن های ۹۷۰۸۱۴ و ۹۷۸۸۱۵

اتوبوکس اتومبیلهای تشریفاتی با راننده برای داخل و خارج از تهران میدان فردوسی تلفن ۸۲۱۲۷۰و ۸۲۶۶۰۵

نایس تاکسی ۷۷۳۱۴۲ اتومبیل تشریفاتی لوکس کرایه
آـ ۷۹۰۶

جر ثقیل بابك آیز نهاور تلفن ۹۷۸۰۸۰ و ۹۵۹۵۸۸

کالج بار بارکش شهر وحومه حمل بادستگاه نقاط ایران ۶۶۱۱۱۱ ۴۱۱۱۱

ماشین آلات

یکدستگاه کمپرسورچهار چکشی اشکودانو بفروش میرسد تلفن ۹۷۶۲۷۵

املاک ومستغلات

فروش

معاملات تهران پارس نارمك و پول امینی ۷۹۰۰۹۰

خانه فروشی

مستقل ۳ طبقه شخصی‌ساز ۱۵۰متر با سرویس کامل‌خیابان خردمند فوری بفروش میرسد ۸۲۶۰۶۳

زرین‌کلاب خیابان جلال یکباب منزل ویلائی‌مساحت ۲۲۰ متر مجهز به تمام وسایل‌بفروش میرسد تلفن ۷۷۲۳۲۶
۱ـ۲ آـ ۷۹۰۷

دو دستگاه ساختمان‌فروشی در خیابان جردن تابان شرقی شخصی‌ساز طالبین به بنگاه زرتشتیان تلفن ۷۶۴۳۰۲مراجعه شود.
۱ـ۵ آـ ۷۸۱۴

خانه در وحیدیه ١٤ متری لشگر ۱۲ متری لقمان کوچه عبدی درب اول منزل دونبش ۷ اتاق و دوسرویس کامل یکصدو پنجاه هزار تومان بدهی بانکی چهل هزار تومان بدون واسطه مراجعه ساعت ۲ تا ۵بعدازظهر
آـ ۲۱۷۹۹

خانه‌ای یکطبقه ویلائی‌نوساز دارای ٤ اطاق و یک هال اطاق مستخدم تلفن ، کولـر ، پرده کرکره با سرویس کامل در ضرابخانه سلطنت‌آباد اجاره داده میشود تلفن ۹۷۶۸۰۸
آـ ۷۸۰۷

خانه فروشی به نصف قیمت خانه مشجر یک طبقه بمساحت ۳۶۰ متر مربع واقع در جنوب زرگنده دارای هفت اطاق یک زیرزمین یک ایوان بیست متری وهال و آب لوله‌کشی و برق وحمام ، آبگرمکن و کولر و سایر لوازم قیمت فروش‌مقطوع ۱۸۰ هزار تومان به تلفن ـ ۸۶۶۳۰۹ مراجعه فرمائید .
آـ ۵٤۶۹۸

یکدستگاه خانه شخصی و مهندسی و نوساز مجهز به شوفاژ و کولربمساحت ۳۱۰ متر واقع در داودیه فوری بفروش میرسد آژانس نادر تلفن ۷۷۲۳۰۴ و ۷۷۳۶۸۳
آـ ۷ ۹۷۷

خانه فروشی سیدخندان قیمت ۹۰ تومان تلفن۷۵۹۶۱۳ـ ۸۳۸۸۷۱
آـ ۷۹۰۴

خانه های فروشی در شمال شرقی تهران باقساط‌دوساله۷۹۴۴۸۴

خانه ویلائی واقع درعباس‌آباد خیابان بخارست بمساحت ٤٦٠ متر مربع دارای ۸ اطاق و سرویس گاراژ ، استخر، کولر، لوله‌کشی شوفاژ ، برای فروش یا اجاره به تلفن ۶۲۴۶۲۴ مراجعه نمائید .
آـ ۷۹۶۰

جردن اول ۳۰ متری الدورادو (چشم تهران بزرك)
دو دستگاه ساختمان ویلائی‌یک طبقه شمالی بسیار لوکس‌ومدرن با نقشه جدیدمهندسی‌فوق‌العاده عالی با مصالح سنگین و نمای مجلل دکوراسیون‌وسایرتزئینات هر دستگاه ۶۰۰ متر ۹ اطاق‌زیر زمین شوفاژ روشن تهویه تلفن سرویسهای اروپائی استخر فروشی بدفتر فنی وساختمان تجارتی تلفن٤٤٦٤١ مراجعه فرمائید .
آـ ۸۰۱۰

خانه‌فروشی در خیابان حافظ چهارراه عزیزخان مقابل بهداری ارتش بمساحت ۳۹۰متر ۲۵ × ۵ر۱۵ سه طرف ساختمان ، ساختمان شمالی آن ۳ طبقه و جنوب وغرب دوطبقه دارای جمعا ۱۱ اطاق و ۹زیر زمین با آب و برق بقیمت ۲۲۰ هزار تومان بدون‌واسطه‌بفروش میرسد تلفن ۳۱۴۴۵۲
۱ـ۳ آـ ۷۹۹۹

ویلا فروشی چند دستگاه ویلا مدرن شخصی‌ساز بفروش میرسد ۷۶۴۹۷۳ .
۱ـ۲۵ ا ـ ۶۶۰۷

ویلای دوطبقه‌شخصی‌ساز مجهز به شوفاژ کولر استخر پارکینگ شمال پارک ساعی بمساحت ۵۷۰ متر به ۱۲۰۰۰۰۰ تومانـبفروش‌میرسد ۸۲۶۰۶۴
۱ـ۶ اـ ۷۵۰۵

ویلا فروشی در دروس مساحت ٤٦۰مترجنوبی‌یکطبقه چهاراطاق‌خواب‌سالن پذیرائی‌و ناهارخوری گاراژ زیرزمین‌اطاق مستخدم سرویس کامل قیمت ۳٤۰ هزارتومان‌دفترسلطنت‌آباد تلفن ۷۷۱۸۳۵
۱ـ۳ آـ ۷۹۵۹

زمین فروشی یک قطعه زمین بمساحت ٤٥۵متر ۱۲×۳۵ واقع در چهارراه آلستوم بفروش میرسد طالبین به تلفن۹۶۲۶۹۳مراجعه شود.
۱ـ۲ آـ ۷۹۳۸

مژده زمین بقطعات بزرگ و کوچك برای گاراژ انبار کارخانه و مسکن از متری ۵ تومان تا۳۵ تومان . از ژاندارمری اول‌جاده خراسان گذشته دست چپ‌دفتر داودخانی یاتلفن ۷۵۷۷۱۶
۱ـ۲۶ آـ ۷۷۸۷

مسکن برای همه

فردا خیلی دیر است همین امروز با خرید یکقطعه زمین بمساحت ۳۰۰ یا ٤٠٠متر مربع در اطراف میدان شهیاد از اراضی طرشت بطور نقدو اقساط آتیه خود و فرزندانتان را تامین فرمائید . نشانی چهار راه سیمتری و شاه طبقه‌فوقانی فرش وطن دفتر مهندسین‌مشاور وبازرگانی معادن‌حقیقت تلفن ۶۶۱۱۶۹

نبش خیابان ویلا و سوسن ۱۳۷۰متر زمین‌بابعاد ٤۳ × ۳۲ نقدا به فروش میرسد ۸۲۶۰۶۳
۱ـ۱۰ آـ۷۵۰۶

درفرمانیه یکقطعه زمین بمساحت ۹۱۲ متر برخیابان ۱۲ متری با پروانه دیوار کشی بقیمت مناسب و بدون واسطه فروخته میشود تلفن ۶۶۵٤۱۶ از ۵ تا ۸ بعد از ظهر

هرجمعه صبح سرویس مجانی سازمان املاك شایسته جهت بازدید منطقه ملاردویلا در اختیار شما است ملاردویلا واقع در بین شاهراههای تهران کرج‌بفاصله زمانی ۲۰ تا ۳۰ دقیقه از تهران با تاسیسات تکمیلی همه جانبه و خانه‌سازی ارزان قیمت نقد و اقساط در سطح بهترین اسلوب شهرسازی بشیوه صحیح و پیشرفته مطابق با وضع روز نماینده فروش‌ـ سازمان املاك شایسته تلفنهای ۷۲۷۲۵۷ و ۶۲۵۷٤۱ آدرس : از پهلوی‌اول‌خیابان آریامهر میدان آریامهر سازمان املاك شایسته .
آـ ۸۰۱۲

فروش زمین‌جنوبی۳۹ × ۱۶ سلطنت‌آباد بیواسطه فقط۷ـ۸ عصر تلفن ۳۱۰۸۰٤
۱ـ۲ آـ ۵۵۵۵۸

فروش سرقفلی

مغازه واگذاری

یکباب مغازه دو دهنه واقع درخیابان ثریاچهار راه ایرانشهر با تلفن یکجا و یا بطور جداگانه واگذار میشود ۸۲۱۱۹۰ و ۸۲۳۳۲۱

دوباب مغازه واقع‌در خیابان عباس‌آباد اول میرعماد جداگانه یاباهم واگذار میشود . تلفن ـ ۲۶۱۷۸ ـ ۸۷۰۶۷٤
آـ ۲۲۳۰۵

دوباب مغازه بزرگ ولوکس اول خیابان ری بفروش میرسد تلفن ۳۱۵۵٤۰
آـ ۷۹۹٤

توجه از مغازه های ما به ابعاد مختلف جهت‌مشاغل‌دیدن فرمائید تلفن ۸۲٤٤۸۶

سه دهنه مغازه بمساحت ۱۲۰ متر مربع مناسب برای کارگاه باآب و برق ۵۰ آمپر سه‌فازو تلفن مستقیم‌واقع در کیلومتر ۱۱ جاده مخصوص کرج واگذار میشود نافع تلفن ۹۷۶۰۱۳
۱ـ۱۰ آـ ۷۸۵۷

آپارتمان واگذاری یکدستگاه آپارتمان ٤ اطاقه با سرویس و تلفن در خیابان امیریه جهت مطب‌واگذارمیشود عصرها با تلفن ۶۶۲۳۲۸ تماس بگیرند .
۱ـ۲ آـ ۷۹۷۰

واگذاری مطب مطبی در خیابان ری با ۲۸ سال سابقه واگذار میشودطالبان بوسیله تلفن‌های ۳۵۰۱۲۹ و ۳۵۲٤٤۳ مذاکره فرمایند .
۱ـ۳ آـ ۲۲۳٤۳

کارخانه مجهز فروشی حوالی شاه‌اباد کارخانه‌ای به مساحت دو هزار متر مربع‌کلیه زیر بنا با ۱۵۰ امپر برق دو شماره تلفن با آب لوله‌کشی به فروش میرسد تلفن ۹۵۲۵٤۵
۱ـ۱۰ آـ ۷۷۳۹

واگذاری دبیرستان یک دبیرستان دوره کامل پسرانه بعلت مسافرت بخارج واگذار میشود از ساعت٤ الی۶ بعدازظهربتلفن۸۲۰۸۳۱مراجعه فرمایند .
آـ ۷۹۶۷

سالن آرایش سالن آرایش زنانه مجهز بتمام وسایل با سابقه کار درلاله‌زار نو بعلت مسافرت بخارج‌واگذار میشود تلفن ۳۱۲۳۶۲
۱ـ۳ آـ ۷۹٤۹

اجاره‌داده‌میشود

آپارتمان اجاره ۳ دستگاه آپارتمان ۵ اطاقه باسرویس کامل خیابان ارباب جمشید اجاره داده میشود ـ ۸۲۶۰۶٤
۱ـ۱۰ آـ ۷۷۰٤

چند دستگاه آپارتمان ۵ اطاقه با کلیه‌لوازم‌اجاره داده میشود آدرس خیابان بهار شمالی نبش مزین الدوله ساختمان کاریابی تلفن ۷۶۰۱۳۲ و ۷۵۲۸۹۸

سه دستگاه آپارتمان واقع‌در خیابان پاریس که هرکدام‌دارای سه اطاق وهال میباشد و جهت مطب و سکونت اجاره داده میشود ـ تلفن ۷۵۶۵٤۵
۱ـ۲ آـ ۵۵۵۶۰

برای‌اجاره به شرکتها‌آپارتمانی لوکس دارای ۵ اطاق کولـر شوفاژ . تلفن و سرویس کامل در ساختمان کاشی ۷۰ خیابان ویلا زیر چهارراه ثریا با تلفن ۲٤٤۵۵ صبحها مذاکره‌فرمائید.
آـ ۷۹۷۹ ۱ـ۱۰ آـ ۷۹۷۹

آپارتمان اجاره چند دستگاه آپارتمان ۵ اطاقی مجهز به شوفاژ پارکینگ تلفن‌ـ آسانسور ـ تهویه درعباس‌آباد فرح جنوبی شمال پمپ‌بنزین باجاره واگذار میشود تلفـن‌ـ ۷۵٤۱٤۵
آـ ۷ ۹۸۳

۶ دستگاه آپارتمان مدرن‌در ۳ طبقه هر دستگاه۶ اطاق‌باهال و یک زیرزمین بمساحت ۲۰۰ متر مربع با تلفنهای مستقل و دستگاه مرکزی ۲۵ شماره‌ای اتوماتیک و شوفاژ مبله ، کولر، چراغهای فلورسنت ، پرده های کرکره‌ای در بهترین نقطه شمال شهر یکجاویا جداجدابشرکتها، ادارات وابسته‌به وزارتخانه‌ها، دفاتر باجاره واگذار میشود از ۵ تا ۸ بعدازظهر بوسیله تلفن ۶۲۲٤۸۹
آـ ۸۰۰۶

ساختمان اجاره قابل توجه بانکها دودستگاه ساختمان شمال ٤۵ متری کارخانه کیم کیلومتر ۱٤ جاده مخصوص کرج برای‌شعبه بانک واگذار میشود برای‌بازدید محل همه روزه برای مذاکره با تعیین وقت قبلی از ساعت ۱۶تا ۱۸ تلفن ۶۶۶۹۳۷
۱ـ٤ آـ ۲۱۹۵۳

طبقه دوم ساختمانی‌که‌دارای هال وسیع وسالن پذیرائی و نهارخوری و چهار اطاق‌خواب‌و یک اطاق مستخدم و سرویس کامل و تلفن و شوفاژ و کولر و گاراژ میباشد و در یوسف‌آباد بالا خیابان محمدرضاشاه خیابان چهل و سوم ـ پلاک ۶ واقع است اجاره داده میشود تلفن ۶۲۰۸۹۹
۱ـ٤ آـ ۵۶۶۷۶

خانه اجاره قابل توجه شرکت ها و موسسات دولتی خانه‌ای بمساحت ۶۲٤ متر شامل ۱۲ اطاق آب و برق تلفن واقع در خیابان روزولت بعد از چهار راه تخت جمشید اجاره داده‌میشود طالبین با تلفن ۸۲۵۱۵۱ ۸۳۰۸٤۷ مکالمه نمایند

نیازمندیهای اجاره

سازمان نیازمندیهای خارجیان خانه‌شما را اجاره میدهد ۸۲۳۹۳۹

آپارتمان ۲و۳ اطاقه‌نیازمندیم ۷۵۹۶۱۳
۱ـ۵ اـ ۷٤٤۶

جهت اجاره بخارجیان به ۳ منزل مدرن بین۳ تا٤۵۰۰ تومان مورد نیاز است . با تلفنهای ۸۳۰۸٤۱ ـ ۸۳۰۸٤۲ و ۸۳۰۸٤۳ تماس بگیرید.
آـ ۷۵۳۵ ۱ـ۱۲

موسسه نیازمندیهای هیلتون اجاره بخارجیان ۸۳٤۶۳۷
آـ ۶٤۸۳

آپارتمان ۲ و۳اطاقه‌نیازمندیم ۸۳۸۸۷۱
۱ـ۶ آـ ۷۹٤۲

بتعدادی زیاد آپارتمان ۲ ـ ۳ ـ ٤ اطاقه در هر نقطه تهران نیازمندیم با تلفن ٤۸۸۳٤ تماس بگیرید

تهیه مسکن تلفن ۷۷۳۲۸۵ مرکزاجاره ویلاوآپارتمان

بنگاههای‌معاملات‌املاک

خریدوفروش زمین،خانه مستغلات شهر و شمیرانات ـ ۸۳۳۳۰۲ ۸۳۳۳۰۱

کارخانه و انبار خریدار و فروشنده‌ایم ۹۵۲۵٤۵

زمینهای یافت‌آباد را خریداریم و فروشنده‌ایم ۹۶۳٤۳۲

املاك بیك ۶۲۱۶۰۶ مرکز خرید و فروش اراضی ونک و یوسف‌آباد و اجاره مستغلات
۱ـ۳ آـ ۶۵۹۰

بورس املاك شمیران دفتر براتی باغ فردوس ۸۷۲۵۷۵
آـ۷۳۸۱

خریداری‌میشود

خریدار زمین تهران پارس ۷۸۱۹۲۶

زمینهای زعفرانیه دره‌قشلاق مکانیر . سعادت‌اباد فرحزاد خریداریم‌بازرگانی جلالی‌خیابان پهلوی تلفنهای ۶۲۶٤۱۱ یا ۶۲٤۱۹۳

زمینهای افسریه خریداریم ۷۹۱۳۵۹

اراضی تهران‌پارس و سازمان چای خریداریم موسسه ایران زمین ۷۸٤۸۵

خرید افسریه ۷۹۳۳٤۶

خریداریم خانه ای مشجر حداقل‌هزار متر با ساختمانی قابل سکونت در شمیران مورد احتیاج است بتلفن ۸۷۲۸۶۱ بعدازظهرها مراجعه شود .
آـ ۷۹۵۷

اجاره یا خرید سالن ۳۰۰ تا ۵۰۰ متری با برق ۱۰۰ آمپر جهت کارگاه مورد نیاز است . تلفن۴۷٤۰۶ـ ۶۳۰۷۱۲
۱ـ٤ آـ ۲۲٤۰۷

برای ساختمان شما

تلفن ۷۸۱۹۷۷
کاغد دیواری باقساط
پرده کرکره باقساط
کفپوش باقساط
نقاشی ساختمان باقساط
۷۷۵۷۷۱

تعمیرات ساختمان ۹۵۳۵۰٤

کاشی
سرامیک تهران‌نقش
سازنده مرغوبترین سرامیك با فرم و رنگهای مختلف خیابان حضرت عبدالعظیم خیابان فرح‌اباد سرای حاج حسنعلی تلفن ۲۷۱۶٤

لطفا درموقع خرید به مارک بکد روی کلیه دستگاه توجه فرمائید .
B.K.D بکد دربازکن برقی
قیمت یکدستگاه کامل ۲۵۰ تومان
بدون پیش قسط به اقساط ماهیانه ۵۰ تومان بپردازید
بوسیله تلفن سفارش دهید دستگاه درمدت ٤ ساعت نصب وتحویل میشود .
شرکت بکد الکتریک تلفنهای ۷۷۲۰۰۸ـ ۶۲٤٤۱٤
فروش درکلیه فروشگاههای لوازم برق والکتریکی ها
برای اخذ نمایندگی فروش باتلفن شرکت تماس بگیرید

قابل توجه کلیه شرکتها و کارخانجات تولیدی وصنعتی وموسسات‌دولتی

ارزانترین وبهترین‌انواع پیچ ومهره وابزار را از فروشگاه معظم
ابزارنو
واقع درخیابان قزوین ایستگاه امامزاده حسن پلاك ۱۶۲۱ باتخفیف کلی تهیه نمائید .
تلفنهای ۹۵۸٤۰۸ و ۹۵۹۲٤۳

BABYLAND بی‌بی‌لند
کودکستان و شبانه روزی مخصوص نوزادان و کودکان زیر نظر متخصصین روانشناس‌ومربیان کارآزموده تلفن ۸۲۰۸۲۲

اکازیون
کافه رستوران مدرن با کلیه وسائل لازم در بهترین نقطه خیابان پهلوی نزدیك پل تجریش بعلت مسافرت بفروش میرسد برای اطلاع بیشتر همه روزه از ساعت ۶ تا ۸ بعد از ظهر به تلفن ۳۱۰۷۷۰ مراجعه شود

نیازمندیهای شما

آگهی تلفنی در صفحه نیازمندیها

باتلفن‌های:

۳۱۱۲۲۰
۳۱۱۲۲۴
۳۱۱۲۲۷
۳۱۱۲۲۹
۳۱۱۲۳۰
۳۱۱۲۳۱

قبول میشود

تعمیر همه‌نوع اف‌اف و سیم کشی ساختمان میپذیریم ۸۲۹۳۵۰ ـ ۸۲۲۱۲۸

تزئینات کورش
پرده پارچه کاغذ دیواری پرده کرکره به اقساط تلفن ۷۵۸۵۵۰

MISCHLER
میشلر
سرماگرما ونور ازکرکره چوبی میشلر عبور نمیکند پرده چوبی میشلر در عیر بیانی درمقابل سرقت‌مقاوم بوده وبصورت حافظ تفل خواهدشد

BW
پارکت
فرش چوبی‌ایران‌بساختمان شما جلوه خاصی‌می‌بخشد وی‌باگت BW آتش‌سیگار جوهر اسید وسایر مواد تیبیائی اثر ندارد‌نمایشگاه پارکت BW کرکره میشلر خیابان شاهرضا کوچه نوحی تلفنهای ۸۲۹۳۹۰و ۸۲۹۵۹۶ و ۸۲۴۳۰۷

لوله بازکنی

لوله بازکنی فاضل آب
سرویس منظم مسعود
بوذرتلفن ۶۶۴۴۸۵

لوله بازکنی فاضل آب
تلفن: ۸۲۷۴۰۸

رفع گرفتگی هرنوع لوله ساختمانی
بادستگاه تراکم هوا ـ تلفن ۷۸۷۲۷

لوله بازکنی فاضل آب
مقدم ۶۶۴۶۳۵

لوله بازکنی
لوله بازکنی فاضل‌آب‌و تعمیرات ۳۰۰۰۳

لوله باز کنی فاضل آب سازمان رفاه تلفن ۸۲۲۲۸۶

جنرال سرویس
لوله بازکنی فاضل آب با دستگاه تراکم هوا ۷۹۳۰۵۷

معاملات پول

پول موجود
وام در مقابل
مازاد قبوض فرش بانککار‌گشائی وماشین تلفن ۴۵۱۶۸

وام ارزان
در مقابل تلفن و ماشین و خانه باشرایط سهل‌و مدت دلخواه شما فورا داده میشود ۴۵۰۵۷
چهارراه یوسف‌آباد اول نادری پلاک ۳۰۰ جنب عکاسی هلن موسسه تعاون .

پول درمقابل مبیع شمال شهر وشمیرانات موجود است‌بتلفن ۳۱۹۰۶۷ و۳۱۶۸۸۵ مراجعه شود .

خانه پول ـ فرح شمالی
مرکزمعاملات‌پول‌تهران ۷۷۱۳۸۸

پول شرطی موجود ۸۴۲۹۵۹

پول ۵ر۱ شاهی ۶۲۴۸۷۲

قلك وام میدهد
درمقابل مبیع ارزنده فوری وام میدهد تلفن ۷۶۵۷۴۵

از یکملیون ریال ببالا موجود پاکپود ۶۶۶۲۶۳

وام فوری در مقابل اتومبیل‌و تلفن ۶۶۶۶۶۵

پول‌باسود بانکی ۴۸۴۶۳

۸۲۸۷۲۸

به اتومبیل و تلفن شما فوری بمدت دلخواهتان وام میدهد
خیابان تخت جمشید‌نبش ملك‌الشعرا بهار شماره ۴۲۹ شاهرون

۸۲۸۷۲۸

پول تومانی دوشاهی ۸۳۷۶۸۴
آ ـ ۷۹۲۹

پول تومانی دوشاهی همیشه موجود ۸۲۸۰۹۰

وام در مقابل تلفن

۳۰۳۲۳۶

فقط پول شرطی
درمقابل خانه‌و مستغلات خود در شمال شهر و شمیرانات از موسسه تعاون‌بابهره مناسب‌فورا دریافت دارید تعاون تلفن ۴۵۰۵۷

مورد نیاز
پول نیازمندیم ۸۲۶۲۳۰

پول‌شرطی ۱۵٪ نیازمندیم ۴۰۸۲۹

پول بی‌واسطه نیازمندیم موسسه تعاون ۴۵۰۵۷

۱۵۰۰۰۰ تومان
پول شرطی در مقابل مبیع ۷۰۰ هزار تومان مورد نیاز است ۷۶۵۷۴۵
۱ـ۲ آ ـ ۷۹۶

معاملات تلفن

خرید وفروش هر نوع شماره تلفن ۸۲۰۸۴۱

یک شماره تلفن ۵ واگذار میشود بین ساعت ۵ تا۸ بعداز ظهر با تلفن ۶۶۲۳۲۸ تماس بگیرند .
۱ـ۲ آ ـ ۷۹۷۱

قبوض

موسسه نك
قبوض فرش ـ طلا وجواهر بانك کارگشائی را فورا بقیمت عالی خریدار است خیابان‌شاه بالاتر از سینما نیاگارا طبقه‌دوم تلفن ۴۵۱۶۸

آژانس ۱۱۱۱
فرش کهنه و نو صادراتی قبوض بانك کارگشائی را خریداری مینماید بهارستان جنب قنادی یاس تلفن۳۹۱۵۰۰

فرش پارسا
خریدار قبوض بانك کارگشائی بقیمت عادله
چهارراه گمرك شاهپور نبش کوچه باغ وزیردفتر تلفن۵۳۷۰۶۰و۵۳۰۱۸۰

فرش گران شده
اردهالی‌خریدارقبض‌فرش های بانك کارگشائی ۲۳۴۸۲

اوراق قرضه ۷ ساله خریداریم‌تلفن ۸۳۷۶۸۴
۱ـ۱۰ آ ـ ۷۹۲۸

اوراق قرضه ۷ ساله خریداریم تلفن ۴۶۶۸۵

استخدام

عده‌ای خواننده . نوازنده آماتور پذیرفته میشوند بین سرراه شاه و چهارراه‌کاخ ساختمان بانك سپه طبقه اول کانون هنرمندان
۱ـ۶ آ ـ ۷۳۹۷

قابل توجه داوطلبان

استخدام

رادیو ، تلویزیون نقشه کشی برق و فشاروی را در دوره های فشرده و عملی فراگیرید و با معرفی ما کار کنید کارو آموزش تلفن ۴۹۴۹۴

"A leading manufacturing Co offers an excellent salary with many fringe benefits for an experienced high caliber EXECUTIVE SECRETARY with the following qualifications: English Shorthand and typing excellent command of English and Farsi languages
For appointment please call 973001-10-Ext 65" Between 7.30 to 9.00 a.m.

استخدام
یك موسسه بزرگ ، برای امور نامه‌رسانی و داخلی و انجام خدمات‌و سفارشات خود، به چند نفر مردجوان با شرایط زیرنیازمند است:
۱ـ حداکثر سن ۳۰سال
۲ ـ انجام خدمت نظام وظیفه
۳ـ داشتن کارنامه قبولی سوم متوسطه
۴ـ داشتن گواهی نامه رانندگی موتورسیکلت
حائزین شرایط میتوانندحداکثر تا روز پانزدهم آبان ماه جاری، مشخصات کامل و آدرس دقیق خود را همراه بایك قطعه از تازه‌ترین عکس‌خود، بعه‌راهنمای شماره ۹۱۱ روزنامه اطلاعات ارسال دارند .
۱ـ۳ آ ـ ۵۵۱۷۲

افراد زیر استخدام میشوند
۱ ـ یکنفر دوشیزه تحصیل کرده جهت‌مدیر روابط عمومی
۲ـ یکنفر دوسیزه جهت سکرتری‌وماشین‌نویسی
۳ـ چند نفر خانم‌وآقای تحصیلکرده جهت‌روابط عمومی با حقوق مکفی
۴ـ یکنفر سناریونویس باسابقه
۵ـ یکنفر طراح ورزیده خیابان پهلوی چهار راه امیراکرم ساختمان کاشانی طبقه چهارم شماره ۳

استخدام
به چندنفر حسابدار ورزیده صندوقدار منشی وارد بامور ماشین‌نویسی بطور تمام وقت نیازمندیم .
متقاضیان روزهای دوشنبه‌و ۲ شنبه و چهارشنبه این هفته از ساعت ٤ تا ۷ بنشانی‌خیابان حافظ خیابان رشت‌کوچه‌قمی شماره ۷۰ مراجعه نمایند .
۱ـ۲ آ ـ ۷۹۳۴

مستخدم زن جهت منزل‌مورد احتیاج است بتلفن ۴۰۵۲۰ مراجعه فرمایند .
۱ـ۲ آ ـ ۷۹۳۹

شرکت مهندسی‌کارنو
چندنفر کارگر وارد بامور سیم‌کشی وراه‌اندازی وسرویس دستگاههای حرارت مرکزی و تهویه مطبوع استخدام مینماید بلوار الیزابت شماره ۱۶۶
۱ـ۴ آ ـ ۲۲۱۷۹

راننده با سواد باگواهینامه۲ شخصي تمام وقت جویای کار است تلفن ۳۰۴۳۹۷
۱ـ۵ ا ـ ۷۸۵۶

حسابدار و دفتردار دوبل با ۵ سال سابقه جویای کار لطفا از ۸ صبح تا ۶ بعدازظهر با تلفن ۳۹۲۷۲۴ تماس بگیرید
۱ـ۲ آ ـ ۲۲۲۴۷

شرکت سهامی خوراك وابسته بگروه صنعتی مینو
جهت تکمیل کادر حسابداری خود دراصفهان‌رشت‌ـ همدان‌ـ تبریز و اهواز به چندنفر کمك حسابدار مرد با شرایط ذیل احتیاج دارد .
۱ـ حداکثر سن ۳۰ سال .
۲ـ حداقل تحصیلات سوم متوسطه .
۳ـ داشتن ضامن معتبر
۴ـ دارا بودن برگ خاتمه خدمت یا معافی‌دائم غیرپزشکی؛ افرادیکه سابقه‌کارحسابداری داشته باشند حق تقدم خواهند داشت . از واجدین شرایط خواهشمند است‌ازساعت ۸ الی ۳ بعداز ظهر روز پنجشنبه ۱۳ر۸ر۵۰ به اداره مرکزی‌مینو کیلومتر ۱۴ جاده شمالی کرج مراجعه نمایند .
۱ـ۲ آ ـ ۵۵۸۰۴

شرکت بین‌المللی
یك ماشین‌نویس که آشنائی بزبان انگلیسی داشته باشد تمام وقت استخدام می کند برای اطلاعات بیشتر به خیابان شاهرضا مقابل خیابان ویلا کاشی ۲۷۳ طبقه سوم مراجعه شود .
۱ـ۲ آ ـ ۸۰۰۷

کارگر زن
بچند دوشیزه یا بانو جهت بسته بندی جعبه نیازمندیم تلفن۸۳۱۰۵۸

بدوشیزه یا بانوی ماشین ـ نویس که سن آن بین ۱۸ تا۲۲ سال که تحصیلاتش در حدود پنجم ریاضي باشد مورد احتیاج است تلفن ۴۵۱۰۹ و ۴۷۸۷۱
۱ـ۲ آ ـ ۷۹۶۱

استخدام‌کارگر ساده
تهران نو ایستگاه مدرسه شماره ۸۳۷
۱ـ۶ آ ـ ۲۲۴۰۵

مطب دندانپزشکی دکترنوری
بیکنفر دوشیزه یا بانو برای‌کار در مطب عصرها نیازمند است دلگشا باغچه بیدی .
آ ـ ۲۲۴۰۹

آگهی استخدام
بیکنفر جهت مدیریت کارخانه مبل‌سازی و همچنین یکنفر مهندس برای سرپرستی ماشین آلات نجاری و رنگ کاری‌مورد احتیاج میباشد . تلفن ۷۸۱۰۶۱
آ ـ ۷۶۲۱

شرکت سهامی صنعتی پارس و ابسته به گروه صنعتی مینو
بچندنفر کارگر با شرایط ذیل احتیاج دارد .
۱ـ حداقل سن ۲۸ سال
۲ـ تحصیلات ششم ابتدائی
۳ـ داشتن برگ‌خاتمه‌خدمت یا معافی دائم غیر پزشکی
۴ـ برخورداری از سلامت جسمانی.
داوطلبان میتوانند همه روزه از ساعت ۸ صبح الی ۱۲ بکارخانه مینو واقع در کیلومتر ۱۴ جاده شمالی کرج مراجعه نمایند .
۱ـ۲ آ ـ ۵۵۷۱۲

کمدساز
یکی از کارخانجات صنعتی احتیاج بعده‌ای کارگر وسر ـ کارگر کمدساز دارد واجدین شرایط میتوانند صبحها بتلفن ۹۵۵۷۱۷ مراجعه نمایند .
۱ـ۳ آ ـ ۲۲۱۸۵

استخدام مهندس
موسسه مهندسین مشاورچند مهندس راه و ساختمان فارغ ـ التحصیل از دانشکده فني که سابقه کار در امور راهسازی بین ۲ تا ۵ سال‌داشته‌ووضعیت نظام‌وظیفه آنها روشن باشد استخدام مینماید . لطفا فقط دارندگان شرایط نامبرده در اوقات اداری به تلفن ۷۶۴۶۸۹ مراجعه فرمایند .
۱ـ۳ آ ـ ۲۲۳۵۱

آگهی استخدام
بانك بیمه ایران یکنفرماشین نویس با تجربه را با شرایط زیر از طریق مسابقه استخدام مینماید .
۱ـ داشتن مدرك تحصیلی ششم متوسطه .
۲ـ داشتن گواهي انجام خدمت زیرپرچم و یا معافی دائم
۳ـ حداکثر سن ۲۵ سال
داوطلبین میتوانند تا تاریخ ۱۳ر۸ر۵۰ از ساعت ۱۰ تا ۱۲ بکارگزینی بانك واقع در خیابان سعدی مراجعه نمایند .
آ ـ ۵۵۷۳۸

بیك نفر تعمیر کاررادیو گرام اتومبیل نیازمندیم ۳۵۰۰۴۶ تماس بگیرید
۱ـ۳ آ ـ ۷۹۹۸

ویزیتور
بچند نفر دوشیزه یا بانو جهت فروشندگی‌و ویزیتوری با حقوق و پورسانتاژعالي نیازمندیم خیابان روزولت چهارراه ثریا ساختمان هیپکچی طبقه اول شماره ۶

بچند نفر کارگر درو پنجره‌سازفلزی نیازمندیم تلفن ۷۹۳۶۱۷

بتعدادی نصاب کاغذ دیواری احتیاج است لطفا به آدرس تهران‌نو اول سی متری نارمك شماره۶۴ تزئینات‌ستاره مراجعه فرمائید .
آ ـ ۸۰۰۵

جهت شرکت در فیلمهای تبلیغاتی بتعدادی دوشیزه یابانو نیازمندیم میدان ۲۵شهریورطبقه فوقانی بانك عمران‌شماره۱۶ر۱
آ ـ ۷۹۸۶

کارخانجات شرکت جم
تعدادی بازاریاب‌طبق‌شرایط زیر استخدام مینماید .
۱ـ داشتن معافی دائم غیر پزشکی
۲ـ سپردن تضمین معتبر
۳ـ حداقل سن ۲۲ وحداکثر ۳۵ سال .
۴ـ داشتن حداقل ٤ سال سابقه شغلی در بازاریابی
۵ـ کسانیکه دارای‌گواهینامه رانندگی میباشند ارجحیت‌دارند واجدین شرایط میتوانند به کیلومتر ۲۳ جاده کرج ایستگاه بلا کارخانه‌جم جنب بلامراجعه نمایند .
۱ـ۲ آ ـ ۷۹۸۴

بعده‌ای هنرپیشه زن جهت فیلمهای تبلیغاتی نیازمندیم چهارراه امیر اکرم ساختمان کیان طبقه سوم شماره۶مراجعه فرمائید .
۱ـ۳ آ ـ ۷۹۸۷

استخدام نقشه‌کش
شرکت ساختمانی برای‌نقشه کشی‌ساختمان به یکنفرنقش‌کش ورزیده نیازمنداست داوطلبان درخواست خود را که شامل سابقه خدمت و فتوکپی برگ خاتمه خدمت و مدارك‌تحصیلی وسایر مدارك لازمه و نشانی کامل‌باشد منضم‌بیك قطعه‌عکس توسط صندوق پستی شماره ـ ۱۵۷۰ر۱۴ ارسال نمایند .
۱ـ۷ آ ـ ۲۲۲۹۳

شرکت کفش بلا
تعدادی ویزیتور و حسابدار وماشین‌نویس مرد را با حقوق مکفي برای فروش‌درشهرستانها وتهران تحت شرایط زیر استخدام مینماید .
۱ـ تحصیلات سیکل تا دیپلم .
۲ـ برگ پایان خدمت‌یامعافی دائم .
۳ـ حداقل ۲ سال‌سابقه‌کار.
۴ـ داشتن‌گواهینامه‌رانندگی باستثنای حسابدار و ماشین ـ نویس .
۵ـ داشتن تضمین معتبر .
۶ـ سن بین ۲۰ تا ۳۵سال.
واجدین شرایط‌میتوانند روز های ۳ شنبه و چهار شنبه از ساعت یك الي چهار ۱۱ و ۱۲ آبان ماه به آدرس جاده اصلی تهران کرج‌کیلومتر ۲۳ کارخانه کفش بلا مراجعه نمایند .
۱ـ۲ آ ـ ۷۹۹۰

دونفر تعمیرکار باسابقه دستگاههای سردکننده استخدام میشوند تلفن ۶۲۳۶۰۵

استخدام
بیمارستان مدائن به تعدادی بهیار و کمك‌بهیار ومستخدم زن ومرد آشپز و کمك‌آشپز وآبدار وگارسن و کمکگارسن‌نیازمند است .
داوطلبان هرروزه از ساعت ٤ تا ٦ بعدازظهر به بیمارستان مدائن خیابان صبای جنوبی مراجعه نمایند .
آ ـ ۷۹۹۱

باحقوق مکفی استخدام میشوند
چندنفردوشیزه یابانوی حسابدار با شرایط‌زیر استخدام میشوند
۱ـ دیپلم کامل متوسطه دارای ۲ سال سابقه‌کار در امور حسابداری
۲ـ برگ‌معافیت زیرپرچم کیلومتر ۹ جاده قدیم کرج شرکت سهامی کادن ایران

استخدام پرستار
بیك خانم باتجربه‌برای پرستاری یك‌کودك‌چهار ماهه نیازمندیم تلفن ٤٦١٧١

بدونفر مستخدم زن و مرد که سابقه کار در مدارس داشته باشند احتیاج داریم خواهشمند است بدبستان ملی نصرت خیابان قصردشت جنوبی تلفن ۹۵۷۰۶۸ مراجعه نمایند .
آ ـ ۲۲۳۶۵

آگهی استخدام
بچندنفر دوزنده مرد که از عهده‌نازك وضخیم‌دوزی زنانه برآیند نیازمندیم تلفن ۴۳۱۱۵
آ ـ ۵۵۷۴۰

کانون هنری پاترا
(پاترافیلم) عده‌ای خانم و آقا جهت تعلیم هنرپیشگی برای شرکت در فیلم سینمائی میپذیرد علاقمندان همه روزه‌از ساعت ۱۰ صبح الی ۸ بعداز ظهر مراجعه نمایند . احمد کاشانی کارگردان تئاتروسینما. دروازه‌دولت روبروی پمپ‌بنزین حمیدالدوله تلفن ۳۱۴۵۳۹
۱ـ۲ آ ـ ۲۲۳۲۷

شرکت سوکا
یک دوشیزه یا بانوی منشی استخدام مینماید لطفاباتلفن ۸۲۳۵۲۰ و۸۲۳۶۳۳ بعد از ظهرها تماس بگیرید .

یکنفر خدمتکار زن برای‌کار
در شرکت تجارتی مورد نیاز است .
خیابان شاهرضا پیچ‌شمیران بالای قنادی گلوبلبل شرکت نیتون .
آ ـ ۷۹۶۴

یک بانوی خانه‌دار مجرد
اصیل بدون بچه فارسی زبان خوش‌برخورد حداکثر سی سال تهرانی باشهرستانی‌مورداحتیاج است واجدین شرایط ضمن رونوشت مدارك تحصیلی و سوابق کار نشانی و تلفن بـا مشخصات خانوادگی باصندوق پستی ۱۳٤۰ر۵۵ رستم‌آباد مکاتبه نمایند (مدت مراجعه تااول آذرماه) .
آ ـ ۲۲۲۰۱

به یک خانم جوان با تجربه و سابقه در میزامپیلی نیازمندیم
گیسوی فلوریش
بلوار الیزابت اول‌کاخ شمالی
۱ـ۳ آ ـ ۷۸۸۷

استخدام
مهندس راه و ساختمان ورزیده و باتجربه که درکارگاه هـای راهسازی و ساختمانی سوابق کار داشته باشداستخدام‌میشود لطفا باصندوق ۱٤۰۶ر۱٤تهران مکاتبه نمایندمیزان‌حقوق‌وسوابق کار ذکر شود.
۱ـ۵ ا ـ ۵٤۷۹۶

بیك نفر آشپز زن مورد نیاز است بتلفن ۷۸۲۳۷۷ مراجعه شود.
۱ـ۳ آ ـ ۷۹۱٤

آگهی استخدام
شرکت تولیدی مواد غذائی‌به ۵ نفر ویزیتور وبازاریاب مواد غذائی (زن یا مرد) نیازمند است متقاضیان‌مشخصات‌خود را بایك قطعه عکس به صندوق پستی ۱٤۹٤ر۱۳ ارسال‌نمایند
۱ـ۳ آ ـ ۲۱۲۱۳

خرمبار به چند نفر راننده‌دو شخصی و همگانی‌نیازمند است سلسبیل چهارراه وثوق
۱ـ۳ آ ـ ۷۹۳۰

خانمی کدبانو برای نگهداری منزل
حدودپنج ساعت‌کار در روز. فقط سرپرستی منزل و کمك در نگهداری و مرتب نمودن . سن حدود چهل سال . دارای خانواده و باسلیقه . متمنی است باصندوق پستی ۲۹۹۸ تهران مکاتبه فرمائید .
آ ـ ۷۷۰۸

"ITT Iran S.A. requires a number of Communication and Electronic Engineers and technicians with at least five years of experience in maintenance and installation of radio equipments. Excellent knowledge of English is required. Please write your application in English and Farsi giving your telephone No. to P. O. Box 709. Tehran."

حرفه‌ای بی‌خطر
بدون سرمایه گذاری
هیچ سرمایه‌گذاری بدون خطر نخواهد بود .
ما اینک راهي ارائه میدهیم که هرکس بمیزان توانائی از آن بهره‌گیرد .
چنانچه واجد شرایط زیر میباشید بما مراجعه فرمائید .
۱ـ پرانرژی ـ خوش‌پوش ـ اجتماعی .
۲ـ سن سی ببالا.
۳ـ تحصیلات عالی حداقل دیپلم .
نشانی : چهارراه تخت‌جمشید ـ روزولت ـ جنب هتل‌سمیرامیس انتهای کوچه هدایت شماره ۸۳
۱ـ۶ آ ـ ۷۹۵۳

سرویس کار شوفاژ نیازمندیم‌تلفن ۷۹۳۰۵۷

آموزشگاهها

کلاس‌درس
فقط با ٤۰ تومان
ماشین نویسی فارسی‌و انگلیسی کار و آموزش تلفن ٤۹٤۹٤

برای استخدام فوری
در آموزشگاه‌فائز برکز اموزش ماشینهای ای بی ام (مغز الکترونیك) و ماشین‌نویسی با متد جدید شاه‌آباد روبروی دبیرستان شاهدخت ۳۰۲۱۳۵
۱ـ۳ آ ـ ۷۷٤۸

دوزندگی
اموزشگاه‌خیاطی والیا
عباس‌اباد فرح‌شمالي تلفن ۷۶۰۰۹٤

تعلیم رانندگی
اموزشگاه رانندگی تشکری خیابان خیام ـ تلفن ۲۳۵۵۵
۱ـ۶ ا ـ ۵۰۶۷۰

پانسیون
پاسیون
میپذیریم تلفن ۸۲۵٤۰۵

برنامه‌سینماها

★ تماشاگر ـ رنگی ـ مارچلو ماسترویانی ـ ویزمالیزی
آتلانتیك (۶۲۷۱۷۱) ۱۵ر۱۱ـ ۳۰ر۳ ـ۳۰ر۵ـ ۳۰ر۷ـ ۳۰ر۹
★ کارآگاه کلوزو ـ رنگی ـ الن آرکین
دیاموند (۸۲۸٤۰۰) ۱۵ر۱۱ـ ۳۰ر۳ ـ۳۰ر۳ـ ۳۰ر۵ـ ۳۰ر۷ـ ۳۰ر۹
★ سانبریکون ـ رنگی ـ مارتین باتر ـکابوسین
شهر قصه (۶۲۷۲۹۰) ۱۱ ۳۰ر۲ ۵ . ۳۰ر۷ ۱۰
★ سوارکاران ـرنگی‌ـ عمرشریف‌ـجك‌پالانس
امپایر (۶۲۳۹٤۲) ۱۵ر۱۱ـ۳ـ۳۰ر۵ ـ ۳۰ر۷ـ ٤۵ر۹
★ دردسرفرار ـ رنگی ـ رابرت مورلی ـ لسلی فیلیپ
شهر فرنگ (۶۲۷۶۲۸) ۱۵ر۱۱ـ ۳۰ر۳ ـ۳۰ر۵ ـ ۳۰ر۷ ـ ٤۵ر۹
★ ماشین حساب عوضي ـ رنگی ـکورت‌راسل
سینه‌موند (٤۸۳۲۲) ۱۱ـ۳ـ۵ـ۷ـ۹
★چنگیزخان‌ـ رنگی ـ عمرشریف‌ـ جیمزمیسون
متروپل (۳۱۹٤۱۰) ۳۰ر۱۰ ـ ۱ر۱۵ ـ ٤۵ر۳ ـ ۱۵ر۶ ـ ٤۵ر۸
رویال (۸۲۹۷۸۵) ۱۰ ـ ۳۰ر۱۲ ـ ۳ ـ ۳۰ر۵ ـ ۸ ـ ۱۵ر۱۰
سانترال (٤۸۶۸۶) ۳۰ر۱۱ ـ ۲ ـ ۳۰ر٤ ـ ۷ ـ ۳۰ر۹
گلدن سیتی (۶۶۳۲۶۹) ۱۵ر۱۱ ـ ۱۵ر۲ ـ ٤۵ر٤ ـ ۱۵ر۷ ـ ٤۵ر۹
★ شیش‌تا مضولباشی ـ رنگی ـلوئی‌دوفونس
بولیدور (٤۲۶۳۱) ۳۰ر۱۱ـ ۳۰ر۳ ـ۳۰ر۵ـ ۳۰ر۷ـ ٤۵ر۹
★ ماجراجویان ـ رنگی ـ کندیس برگن
ب ب (۸۲۹۶٤۱) ۱۱. ٤۵ر۲. ۱۵ر۶ ٤۵ر۹
★ رسوای عشق ـ منوچهر وثوق ـ کتایون ـ بهمنیار
اسیا (٤۲۹۰۹) ۱۱ـ ۱ـ۳ـ ۵ـ ۱۵ر۷ ـ۳۰ر۹
کاپری(٤۸٤۰۱)لیدو (۹۵۱۲۸۲)ژاله (۳۰٤۱۲۰)،
المپیا (۹۵۶۷۹۶) شرق (۵٤۰۲٤) ماندانا
(۷۹۹۸۲) فیروزه (۷۵۷۶۶۹) ۱۱ـ ۱ـ ۳ـ ۵ـ ۷ـ۹
رکس (۳۱۵۲۹۳) شهوند (۳۵٤۰٤۰) ۳۰ر۱۰ـ ۳۰ر۱۲ـ ۳۰ر۲ ـ ۳۰ر٤ ـ ۳۰ر۶ ـ ۳۰ر۸
سیلورسیتی (۸۶۱۲۰۵) ۱۰ـ ۱۵ر۲ـ ۳۰ر٤ ـ ۳۰ر۶ ـ ۳۰ر۸
رنگین کمن (۷۵۶۷۶۰) پاسارگاد (۷۹۲۷۸۲) ۱۰ـ ۱۲ـ ۲ـ ٤ـ ۱۵ر۶ ـ ۳۰ر۸
همای (۳۱۱۶۶۹) توسکا (۵۸۵٤٤) ۱۰ـ ۱۲ـ ۲ـ ٤ـ ۶ ـ ۸
چرخ‌وفلك (۹۵۰۵۵۸) ۱۰ـ ۱۲ـ ۲ـ ٤ـ ۶ـ ۸
★ نبرد جانبازان ـ رنگی ـ ریچارد هریسون
سهیلا (۳۱۶٤۲٤) ۳۰ر۱۰ ـ ۳۰ر۱۲ ـ ۳۰ر۲ـ ۳۰ر٤ ـ ۳۰ر۶ ـ ۳۰ر۸
تچ(۳۱۳۸۶٤)۳۰ر۱۰ ـ۳۰ر۲ـ۳۰ر٤ ـ۳۰ر۶ـ ۳۰ر۸ـ ۳۰ر۱۰
★ دختر له شده ـ رنگی ـ مادلین‌هیند
بولوار(۶۶۰۲۹۲)۱۱ ـ ۲ ـ ٤ ـ ۶ ـ ۸ ـ ۱۰
★ بازگشت ۷ دلاور ـ رنگی ـ یول‌براینر
کسری (۸۲۶۹۳۹) ۳۰ر۱۰ ـ۲ـ ٤ـ ۶ـ۸ـ ۱۰
★ مردیکه از طوفان‌می‌آمدـرنگی‌ـسیدنی‌پواتیه
ادئون (۳۱۸۱۱۸) ۹ـ ۱۱ـ ۱ـ ۳ـ ۵ـ ۷ ـ ۹
★ دختر مسخره ـ رنگی ـ ۷۰ میلیمتری ـ باربارااسترایسند
پلازا (٤٤۲۵۵) ۳۰ر۱۰ ـ ۱۵ر۱ـ ٤ـ ٤۵ر۶ـ ۱۵ر۹
★ عهدداینا‌سورها ـ رنگی‌ـ ویکتوریاوتری
مولن‌روژ (۷۵۲۹۲۹) دیانا (٤۷۳۶۵) ۱۱ ـ ۳۰ر۲ـ ۳۰ر۵ ـ ۳۰ر۷ـ ۳۰ر۹
مهتاب (٤۷۷۷۷) ۳۰ر۱۰ ـ۳ـ ۵ـ ۷ـ ۹
کریستال(۳۱۷۶۷۵)اسکار (۹۵۰۸۹۸) ۳۰ر۱۰ـ ۳۰ر۲ـ ۳۰ر٤ـ ۳۰ر۶ـ ۳۰ر۸
★ وسوسه‌گر ـ رنگی ـ الن‌دلون ـ سنتابرگر
درایوین ونك (۶۲۲۵۵۷) ۶ـ۸ـ۱۰
★ شرق و غرب ـ رنگی ـ سارابانو ـ منوج کومار
نیاگارا (۶۶۵۳۰۷) ۱۵ر۱۱ ـ ٤۵ر۱ ـ۱۵ر٤ـ ٤۵ر۶ ـ ۱۵ر۹
میامی (۷۵٤۳۲۹) ۱۵ر۱۰ـ ۳۰ر۱۲ ـ٤۵ر۲ـ ۵ـ ۱۵ر۷ـ ۳۰ر۹
اروپا (۳۰۳۱۷۹) الوند (۳۵۶۵۳۸) ۳۰ر۱۰ ـ ۱ـ ۳۰ر۳ـ ۶ ـ ۳۰ر۸

سیلوانا (۳۹۳۷۷۷) ۳۰ر۹ـ ٤۵ر۱۱ ـ ۲ ـ ۱۵ر٤ـ ۳۰ر۶ـ ٤۵ر۸
قصر طلائی (۷۵۹۶۲٤) ٤۵ر۸ ـ۱۱ـ ۱۵ر۱ ـ ۳۰ر۳ـ ٤۵ر۵ـ ۳۰ر۸
مارلیك (۹۶۳۶۱۶) ۱۰ـ۳۰ر۱۲ـ ۳ـ۳۰ر۵ـ۸
کیهان (۹۵۷۳۶۰) ٤۵ر۱۰ـ ۱۵ر۱ـ ٤۵ر۳ـ ۱۵ر۶ـ ٤۵ر۸
ارانوس (۲۷۹۷۱) ۹ـ ۳۰ر۱۱ـ ۲ـ ۳۰ر٤ـ ۷ ـ ۳۰ر۹
★ مایای برهنه ـ رنگی ـ اواگاردنر
تخت جمشید (٤۳۵۰۰) ۳ـ۵ـ۷ـ۹
★ گربه ۹ دم ـ رنگی ـ کاترین اسپاك ـ کارل مالدن
ریولی (۷۵۷۷۷۷)۱۱ ـ ۳۰ر۳ ـ ۳۰ر۵ ـ۳۰ر۷ ۳۰ر۹
★ خشونت یک عشق ـ رنگی ـ گریگوری‌پك
پارامونت (٤۸۳۲۱) ۱۵ر۱۱ـ ۳۰ر۲ـ ۳۰ر۵ـ ۳۰ر۷ ـ ٤۵ر۹
★ چشمان طوفان زده ـ رنگی ـ ژان‌سورل
سینما ونك (۶۲۹۰۱۶) ۱۵ر۱۱ ـ ۱۵ر۳ ـ ۳۰ر۵ ـ ٤۵ر۷ ـ۱۰
★ رضاچلچله ـ بیك ایمانوردی ـ نیلوفر ـ ساجدی
اونیورسال (۶۶۶۹۵۳) ۱۱ ـ ۱ ـ ۳ ـ ۵ ـ ۱۵ر۷ ـ ۳۰ر۹
ایران (۳۱۶۳۵٤) آستارا (۸۷٤۰۲۲) ۳۰ر۱۰ـ ۳۰ر۲ـ ۳۰ر٤ـ ۳۰ر۶ـ ۳۰ر ۸
ساینا (۳۵۲٤٤۲) مراد (۷۵۳۳۸۲) ۱۰ ـ۱۲ـ ۲ـ ۱۵ر٤ـ ۳۰ر۶ـ ٤۵ر۸
تیسفون (۹۵۸۸۸۲) ۱۰ـ ۱۲ـ ۱۵ر۲ـ ۳۰ر٤ـ ٤۵ر۶ـ۹
موناکو (۷۹۵۵۷۶) داریوش (۳۶۲۶۵) پانوراما (۷۹٤۵۷۰) ۹ـ ۱۱ـ ۱ـ ۳ـ ۵ـ ۷ـ ۹
پاسیفیك (۷۵۳۳۱۱) ۱۵ر۱۱ـ ۱۵ر۱ـ ۱۵ر۳ـ ۱۵ر۵ـ ۳۰ر۷ـ ٤۵ر۹
مونت کارلو (۷۹۷٤۱) ۳۰ر۱۰ ـ۳۰ر۱۲ ـ ۳۰ر۲ ـ ۳۰ر٤ـ ٤۵ر۶ـ۹
کارون (۹۵۱۰۶۵) پرسپولیس (۵۸۱۰۸۳) ۱۰ـ ۱۲ـ ۲ـ ٤ـ ۶ـ۸
★ زن و قمار باز ـ رنگی ـ وارن‌بیتی
پردیس (۳۰٤۲۵۹)
۳۰ر۱۰ـ ۳۰ر۱۲ـ ۳۰ر۲ـ ۳۰ر٤ـ ۳۰ر۶ـ ٤۵ر۸
★ دفاع از حق ـ رازهای پاریس
دنیا (۳۹۳۸۱۲) ۹ـ ۱۱ـ ۱ـ ۳ـ ۵ـ ۷ـ۹
★ مارکوچ ـ فخرالدین
خورشیدنو (۳۹۳۵۷۸) ۹ـ ۱۱ـ۱ـ ۳ـ ۵ـ۷ـ۹
★ دونماینده ـ رنگی ـ چیچو ـ فرانکو
حافظ (۳۹۱۰۷٤) ۹ـ ۱۱ـ ۱ ـ ۳ـ۵ـ۷ـ۹
★زنده‌باد زنها ـ رنگی ـ چیچو ـ فرانکو
آریا (۳۱۹۸۸٤) ۹ـ ۱۱ـ ۱ـ ۳ـ ۵ ۷ ـ۹
★این گروه خشن ـ رنگی ـ ویلیام هولدن
ستاره (۵۳۹۷۲۱) ۳۰ر۸ ـ ۱۱ـ ۳۰ر۱ ـ ۳۰ر٤ ـ ۳۰ر۶ ـ ۹
★ نبردالعلمین ـ رنگی ـ سینما سکوپ
برلیان (۳۹۳۵۲۵) ۹ـ ۱۱ـ۱ـ۳ـ۵ـ۷ـ۹
★ هالوـ نصریان ـ انتظامي ـ حوروش
ماژستیك (۶۶۸٤۶۱) ۱۱ـ ۳ـ ۵ـ۷ـ۹
★ فرشتگان ـ جینالولو بریجیدا ـ الکه‌زومر
گلدیس (۲۲۸۷۱۳) ۳۰ر۳ـ ۳۰ر۵ ـ ۳۰ر۷
★ نبرد جاسوسان ـ سینمااسکوپ ـ رنگی
پارک (۳۱۹۶۳۷) ۹ـ۱۱ـ۱ـ۳ـ۵ـ۷ـ۹
★ هنگشیاطین ـ کازانوسترا
البرز (۳۰٤۲۵۸) ۳۰ر۸ـ۳۰ر۱۲ـ ۳ر٤ـ۳ر۸
★ نابغه سادطوح ـ رنگی ـ سینماسکوپ
سینما فروشگاه فردوسی (۳۰۱۶٤۱) ۳۰ر۱۰ـ ۵ ـ ۳۰ر۶

سانس انگلیسی
گلدیس ساعت ۳۰ر۹ فیلم (فرشتگان)
سانس فرانسه
درایوین ونك ۶ـ۸ـ۱۰ فیلم (وسوسه‌گر)
★ نمایشنامه کمدی قنبر بی‌غم بانضمام کنسرت آغاسی
تئاتر پارس (۳۱۸۸۱۱) ۵ـ ۸ـ بعدازظهر

برنامه‌تلویزیون

۰۰ـ۲ اعلام برنامه
۰۵ـ۲ گریددانگلیش
۲۰ـ۲ زمین شناسی ششم
٤۵ـ۲ بخوانیم و بنویسیم
۰۰ـ۳ شیمی ششم
۲۵ـ۳ علوم تجربی دوره راهنمائی
٤۵ـ۳ گریددانگلیش
۰۰ـ٤ مثلثات ششم

بررسی کتاب های جدید)
۳۰ـ۸ مشروح اخبار همراه با فیلم های خبری
۱۵ـ۹ گنجینه هلندی
٤۵ـ۹ ایران زمین
۱۵ـ۱۰ فیلم مستند
٤۵ـ۱۰ دنیای کنونی ما

برنامه آمریکا

برنامه امشب
۰۰ـ۵ فیلم (گرین‌اکرز)
۳۰ـ۵ فیلم
۰۰ـ۶ اخبار
۳۰ـ۶ فیلم (دانیال‌بون)
۳۰ـ۷ شواندی ویلیامز
۳۰ـ۸ فیلم
۳۰ـ۹ امور خانواده
۵۵ـ۹ اخبار
۰۰ـ۱۰ فیلم سینمائی به نام ساحل بیکینی

هر گونه تغییری در برنامه‌های تلویزیون بعدا اعلام میشود

برنامه اموزشی

قسمت دوم برنامه روز یکشنبه
۳۰ـ٤ برنامه کودکان و نوجوانان
۵۵ـ٤ مکالمه آلمانی
۱۰ـ۵ ریاضی دوره راهنمائی
۳۰ـ۵ دستور زبان فارسی
۵۰ـ۵ طبیعی چهارم
۱۵ـ۶ زنك تفریح
۲۵ـ۶ شیمی چهارم
۵۵ـ۶ فیزیك چهارم
۲۰ـ۷ هندسه فضائی
٤۵ـ۷فیزیولوژی جانوری‌ششم
۱۰ـ۸ حساب استدلالی‌ششم

قسمت اول برنامه روز دوشنبه
۳۰ـ۱ ترانه‌ها و چشم‌اندازها

کانال ۷

برنامه امشب
۱۵ـ۱ اسلاید
۳۰ـ۱ اعلام برنامه
۳٤ـ۱ موسیقی ایرانی
۰۰ـ۲ سرداران استقلال
۰۰ـ۳ رپرتاژ مراسم سالروز تولد والاحضرت ولیعهد از استادیوم امجدیه
۱۱ـ۵ تلاوت کلام‌الله مجید
ـ اشعار مذهبی
ـ نیایش
ـ دعائی از صحیفه سجادیه
ـ اذان مغرب
ـ جملاتی از نهج‌البلاغه
ـ سخنرانی مذهبی
۰۰ـ۶ کودکان
۳۰ـ۶ کیسی‌جونز
۰۰ـ۷ روزها و روزنامه‌ها
۳۰ـ۷ برنامه مخصوص (پیك‌نیك)
۳۰ـ۸ مشروح اخبار همراه با فیلم های خبری
۳۰ـ۹ مردی در سایه
٤۵ـ۹ چشمك
٤۵ـ۱۰ فیلم پیگرد

کانال ۳ و۹

برنامه امشب
۱۵ـ۷ اسلاید
۳۰ـ۷ اعلام برنامه
۳۲ـ۷ اخبار
٤۵ـ۷ فیلم خط‌مشترك‌یو
۰۰ـ۸ شهر آفتاب (معرفی و

یکدستگاه تلفن مرکزی
۵۰×۵۰فی‌ژی مبله با باطری و شارژر بدون تلفن به فروش میرسد . ۷ تا ٤ بعدازظهر وسیله‌تلفن ۶۶۹۲۸۵ ـ ۶۶۹۲۸۶

آنتن آموزشی باتنظیم
داخلی ۶۵ تومان وتمام کانال تلفن ۹۵۶۶۵۶

بقیه آگهیهای نیازمندی در صفحه ۱۰

کلاس نقشه‌کشی
دوره جدید کلاس نقشه‌کشی کاخ دانش زیر نظر مهندسان مطلع و دلسوز تشکیل میشود ، در این کلاسها میز های مخصوص نقشه کشی و لوازم مربوطه دراختیار شاگردان قراردارد .باشرکت در این کلاسها برای‌اشتغال بکار در موسسات آماده خواهید شد قبلا نامنویسی کنید.

کلاسهای ماشین‌نویسی فارسی ولاتین
شرکت در کلاس های ماشین‌نویسی کاخ دانش شما را برای خدمت در موسسات مختلف آماده میسازد دراین کلاس دویست دستگاه ماشین تحریر مدرن فاسیت با کمك استادان دلسور و باتجربه فن‌ماشین نویسی را بشما می‌اموزد .

کلاس نقشه‌برداری
دوره جدید کلاس نقشه‌برداری کاخ دانش زیر نظر استاد محترم مهندس‌مظفرشهید نورائی از تاریخ۱۵ر۸ر۵۰ تشکیل میشود . کلاس های نقشه‌برداری کاخ دانش با مجهزترین دوربین های نقشه‌برداری و سایر لوازم مجهز است قبلا نامنویسی کنید .

کلاس خیاطی
دوره جدید کلاس‌های خیاطی کاخ دانش از تاریخ ۱۰ر۸ر۵۰ تشکیل میشود. کاخ دانش نماینده رسمی‌مدرسه گرلاوین پاریس در ایران است و به‌فارغ‌التحصیلان پس از گذراندن امتحانات دیپلم گرلاوین پاریس داده خواهد شد . قبلا نامنویسی کنید .

کلاسهای خصوصی انگلیسی و شورت‌هند
زیر نظر خانم جودی کالیف استاد امریکائی تشکیل میشود . قبلا نامنویسی کنید .

کاخ دانش
خیابان نادری پاساژ معتمد. خیابان فرانسه کوچه مرجان

رالی پنج دریاچه
نام‌نویسی تا یازدهم آبانماه‌جاری در
کانون جهانگردی و اتومبیل کلوب شاهنشاهی ایران
خیابان ورزش ـ شماره ۳۷

توجه
سن سی سال پانزده سال مقیم کشور آلمان غربی‌بوطن بازگشت نموده با یک میلیون تومان سرمایه نقدی حاضر بشرکت درهر کارتجاری یا تولیدی هستم کسانیکه به‌شریک و سرمایه نیازمند هستند با تلفن شماره ۸۸۱۷۳۶ تماس بگیرند .

آگهی استخدام
شرکت سهامی کارخانجات مخابراتی ایران برای کاردر کارخانه واقع در شیراز
احتیاج به یک نفر کاملا آشنا بامور اقتصادی کارخانه برای تصدی قسمت مواد اولیه با پنج سال سابقه کاردارد .
واجدین شرایط باید مسلط بیکی از زبانهای انگلیسی یا آلمانی بوده و می توانند بادردست داشتن مدارك مربوطه روز دوشنبه ۱۰ر۸ر۱۳۵۰ بین ساعت ۸ الی ۱۲ بدفتر شرکت واقع در خیابان شاه پاساژ توکل شماره ۱۶۷ مراجعه نمایند .
آ ـ ۲۲۱۹۹

ورزش

در پایان دور نخست مسابقات کشتی انتخابی جام آریامهر

۳۶ کشتی گیر برای دور نهائی برگزیده شدند

مرحله نهائی مسابقات از روز یازدهم آبان ماه برای گزینش ٤ تیم شرکت کننده در جام آریامهر آغاز میشود

۳۲۲ شرکت کننده در این دوره ٤۷۰ بار با یکدیگر مبارزه کردند

نخستین مرحله مسابقات انتخابی کشتی آزاد جام آریامهر که از بعداز ظهر چهارشنبه در سالن محمدرضا شاه آغاز شده بود بعد از برگزاری ٤۷۰ دیدار طی ۹ دوره در ٤ روز متوالی در حالی به پایان رسید که نفرات اول تا چهارم هروزن جهت دیدار های مرحله نهائی انتخاب شدند.

مسابقات با حضور ۳۲۲ کشتی گیر در ۹ وزن آغاز شد چرا که در سنگین وزن شرکت کننده وجود نداشت و این باعث شد مبارزات از آغاز در ۹ وزن دنبال شود.

شرکت کنندگان این مرحله را دارندگان کارتهای ذخیره نواحی چهارگانه تهران و معرفی شدگان باشگاه های تهران باضافه منتخبین شهرستانها تشکیل میدادند.

چهره های آشنا

درجمع حاضرین قدیر نخودچی، نعمت میرهادی، داریوش واعظی، رفوگر، عبدالله حاج احمدی، علی رنجبر، عبدالله حیدری، فریدون عزیزی، احمد شجری، مسعود خوشخو، محمود دهدشت، احمد محمدی، اکبر میرزائی، محمدرضا طالقانی آشنا تراز دیگران بودند.

در غیاب چهره های آشنا ٤۸ کیلو درجمع ۳۲ شرکت کننده هاشم بیانی، حبیب‌الله لشگر بلوطی، علی‌اصغر خواجه، حسن تقی‌زاده وبیژن خالوئی پرامیدتر از دیگران بمکان های بالا چشم داشتند که در این میان حبیب‌الله لشگربلوطی چهره تازه نام گرفته این وزن با شکل قابل تحسینی در رده‌بندی بمقام نخست رسید و هاشم بیانی، بیژن خالوئی و حسن تقی‌زاده عنوانهای بعدی راتصاحب کردند.

حضور قدیر نخودچی قهرمان ایران در سال ۱۳٤۹ در ۵۲ کیلو شانس سایرین را برای صدرنشینی این وزن کاهش داده بود وهمچنان که پیش‌بینی میشد این کشتی‌گیر مشهدی عنوان نخست ۵۲ کیلورا تصاحب کرد. بدنبال او اکبر جواد بلاغی، حسن وطن‌دوست مشترکا دوم شدند و نعمت میرهادی چهره آشنای این وزن در مکان چهارم قرار گرفت.

۶۸ شرکت کننده مبارزات ۵۷ کیلو را دشوارتر از سایر اوزان نموده بودند، بخصوص که چهره های پرتوانی چون داریوش واعظی، جواد رفوگر، علی بادی، حبیب‌اله، رازمندان و عبدالله مرادی برای عنوان قهرمانی کورس بسته بودند.

جواد رفوگر امید بزرگ این وزن که بخاطر آمادگی بیشتر و تدارک بهتر در مرحله نخست شرکت کرده بود بدون آنکه باداریوش واعظی مدعی شماره یک خود دیدار داشته باشد با توقف مقابل فضل‌الله بابائی شرکت کننده مازندرانی بمقام نخست رسید. در حالیکه بابائی ضمن مساوی با رفوگر بدون مقابله با واعظی که بخاطر قرار گرفتن دررده بندی از ادامه مبارزات خودداری کرده بود بمقام دوم رسید وواعظی باتفاق داودبدل‌زاده در مکان های بعدی قرارگرفتند.

در ۶۲ کیلو عبدالله حاج احمدی، فریدون عزیزی، مهدی جلالی، پرویز امدادی و داود آبزن مدعیان اصلی بشمار میرفتند که پیروزمندانه خود را به دور نهائی رساندند.

احمد شجری چهره پرتوان این وزن در اولین دور باشکستی که برابر عبدالله حاج احمدی دارنده مدال برنز مسابقات جام دان‌کولف نصیبش شد از رقابت بدور ماند. حاج احمدی بااینکه درفرم دلخواه بسر نمی‌برد در پایان در صدر ۶۲ کیلو قرار گرفت.

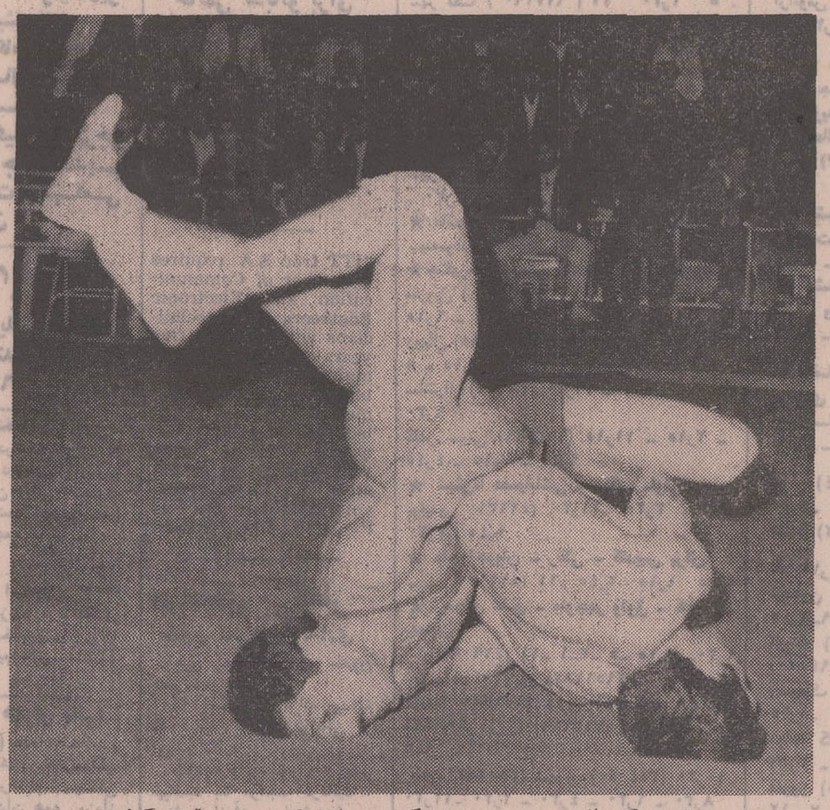

محمود دهدشت یکی از دو چهره بزرگ ۶۸ کیلو علیرغم اینکه در صدر قرار نگرفت جواز ورود به دور نهائی را بدست آورد، عکس او را هنگام اجرای فن بارانداز نشان میدهد.

پیروزی نوائی

محمدرضا نوائی ومحمود دهدشت کشتی گیران سابق ۶۲ کیلو که بوزن ۶۸ کیلو صعود کرده بودند از ابتدا بعنوان شانس های بزرگ این وزن بحساب می‌آمدند، در حالیکه مسعود خوشخو، جمشید تقی‌زاده، حافظ یوسفی و محمد آهنگی حریفانی تهدید کننده برای دو چهره یاد شده بشمار میرفتند.

نوائی که دو بار در مسابقات بین‌المللی دان‌کولف و تفلیس حضور داشته با پیروزی بر سایر مدعیان عنوان نخست ۶۸ کیلو رابدست آورد. در حالیکه روح‌الله گودرزی، محمود دهدشت ومسعود مقربی بدنبال او در رده‌بندی قرار گرفتند.

در وزنهای ۷٤، ۸۲، ۹۰ و ۱۰۰ کیلو رقابت کمتری وجود داشت و سرانجام در پایان ۹ دوره نتایج کلی به این شرح اعلام شد.

رده‌بندی کلی

٤۸ کیلو: ۱ـ حبیب‌الله لشکر بلوطی ۲ـ هاشم بیانی ۳ـ بیژن خالوئی ٤ـ حسن تقی‌زاده

۵۲ کیلو: ۱ـ قدیر نخودچی ۲ـ اکبر جوادبلاغی و حسن وطن‌دوست ٤ـ نعمت میرهادی

۵۷ کیلو: ۱ـ جواد رفوگر ۲ـ فضل‌الله بابائی ۳ـ داریوش واعظی ٤ـ داود بدل‌زاده

۶۲ کیلو: ۱ـ عبدالله حاج احمدی ۲ـ فریدون عزیزی ۳ـ مهدی جلالی ٤ـ داود آبزن و پرویز امدادی

۶۸ کیلو: ۱ـ محمدرضا نوائی ۲ـ روح‌الله گودرزی ۳ـ محمود دهدشت ٤ـ مسعود مقربی

۷٤ کیلو: ۱ـ علی جواهری ۲ـ حبیب‌الله آزادی ۳ـ جمشید ابراهیمی ٤ـ غلام طبرستانی

۸۲ کیلو: ۱ـ احمد محمدی ۲ـ غلام بیک‌زاده ۳ـ صمدعبدی ٤ـ عیسی رمضانی

۹۰ کیلو: ۱ـ اکبر میرزائی ۲ـ محمدرضا طالقانی ۳ـ محمد رضا فتحی ٤ـ دخیل مرتضی زاده

۱۰۰ کیلو: ۱ـ احمد نمازی ۲ـ اسعد روشن کیش ۳ـ عین‌الله شکرزاده ٤ـ علی محمد آشوری

باین ترتیب بعداز پایان مسابقات این مرحله دیدار های اوج برای گزینش ٤ تیم شرکت کننده در پنجمین دوره جام آریامهر از روز یازدهم آبان‌ماه در سالن محمدرضاشاه باحضور نفرات اول تا ششم کشور، اول تا چهارم مرحله نخست، نفرات اعزامی به جام تفلیس و دان کولف، نفرات منتخب ایران در مسابقات جوانان جهان و نفرات دوم و سوم انتخابی تیم ملی آغاز میشود و تا پایان روز چهاردهم آبان ادامه خواهد داشت.

مسابقات تنیس «ویمبلی»

شب گذشته مسابقات تنیس حرفه‌ای ٤۸ هزار دلاری «ویمبلی» انگلستان وارد مرحله نهائی خود گردید و با انجام دیدار های نیمه نهائی چهار چهره جهت برگزاری بازیهای سرنوشت مسابقات انفرادی شناخته شدند.

در مسابقات انفرادی بانوان فرانسواز دورفرانسوی باشکست دادن ایون گولاگانك دخترمشهور تنیس استرالیا و فاتح جام ویمبلدون چهره‌ای درخشان داشت.

فرانسواز در یك دیدار ۵٤ دقیقه‌ای ۰ـ۲ (٤ـ۶، ٤ـ۶) بر گولاگانك پیروز شد و به فینال راه یافت ولی در دیدار نهائی برابر بیلی‌جین کینك قرار میگیرد که روزماری کاسالز هموطنش را ۱ـ۶ و ۲ـ۶ شکست داد.

در مسابقات انفرادی مردان رادلیور چهره پولساز تنیس جهان بعداز مدتها ناکامی به فینال این مسابقات رسید، لیور در نیمه نهائی قرار بود با باب هیویت روبرو گردد ولی هیویت بعلت صدمه‌دیدگی برابر او حاضر نشد!

ایلی ناستاس اهل رومانی چهره دیگر فینال میباشد که ۰ـ۲ (۱ـ۶ و ٤ـ۶) برتام گورمان آمریکائی غلبه کرد.

آغاز مسابقات بسکتبال قهرمانی آسیا

بعد از ظهر روز گذشته ششمین دوره مسابقات بسکتبال قهرمانی مردان آسیا در توکیو پایتخت ژاپن آغاز گردید، نخستین دیدار را تیمهای فیلی‌پین و سنگاپور برگزار نمودند که فیلی‌پین با ارائه چهره‌ای درخشان با برتری کامل و با اختلاف ۵٤ امتیاز بر سنگاپور پیروز شد و با ارائه شکلی خستگی ناپذیر و پرقدرت آمادگی فراوان خود را برای تصاحب جام قهرمانی آسیا بنمایش گذارد، ضمن اینکه ژاپن نیز در نخستین روز علیرغم پیروزی جالبی که بدست آورد چهره‌ای شایسته و قدرتمند ارائه نکرد.

در این دوره مسابقات بسکتبال قهرمانی آسیا که ششمین سال انجام آن میباشد جمعا ۹ کشور حضور دارند، ایران که قرار بود در این بازیها شرکت نماید عدم آمادگی خود را مدتی قبل از آغاز مسابقات اعلام داشت.

پیروزی بزرگ فیلی‌پین

دیدارها با بازی فیلی‌پین ـ سنگاپور آغاز شد، فیلی‌پین که از بهترین تیمهای بسکتبال آسیا میباشد در ایندوره امید فراوان به تصاحب عنوان قهرمانی آسیادارد و با شکلی که ارائه نمود نشان داد از آمادگی فراوان برخوردار میباشد.

وقت اول مسابقه با نتیجه ۳۱ـ۶۸ بسود فیلی‌پین خاتمه پذیرفت و در وقت دوم این اختلاف هر لحظه بیشتر میشد بخصوص اینکه سه بازیکن تیم سنگاپور بعلت پنج خطای شخصی از زمین خارج شدند و سرانجام در پایان مسابقه، فیلی‌پین ۸۰ـ۱۳٤ سنگاپور را شکست داد.

پیروز دیگر نخستین روز مسابقات ژاپن صاحب عنوان دوم مسابقات سال گذشته بود که در برابر تایلند با نتیجه ٤٤ـ۷۹ به‌پیروزی رسید.

ژاپن که قبل از شروع بازیها برای کسب آمادگی تلاش فراوانی کرده بود باوجود اینکه در برابر تایلند با اختلاف فاحشی به‌پیروزی دست یافت ولی چهره‌ای آماده و قابل توجه نداشت و پیروزی ژاپن بیشتر بعلت ضعف تایلند بود.

وقت اول با برتری ۱۵ـ۳۵ ژاپن خاتمه پذیرفت و در وقت دوم نتیجه به ٤٤ـ۷۹ رسید.

نتایج سایر دیدارهای انجام شده باین شرح میباشد: کره جنوبی ۵۰ـ۱۲۵ برهنك کنك پیروز شد ـ مالزی ۶۸ـ۸۰ بر هندغلبه کرد.

آگهی افزایش سرمایه شرکت قند مرودشت (سهامی خاص) ثبت شده بشماره ۱۲۹۳۰

پیرو آگهی شماره ۵۱۱۸ر۶ـ ۳۰ر۵ر۵۰ طبق اساسنامه جدید شرکت نامبرده سرمایه آن بمبلغ سیصد و شصت و سه میلیون ریال منقسم به‌سی و شش هزار و سیصد سهم ده‌هزار ریالی بانام تمام پرداخت افزایش یافت. م‌الف ۱۰۰۲٤

رئیس اداره ثبت شرکتها و مالکیت صنعتی: مهدی نراقی

آ ـ ۵۵۷۷۸

آگهی تشکیل مجمع عمومی فوق‌العاده شرکت سهامی کف

مجمع عمومی فوق‌العاده به منظور تبدیل شرکت سهامی کف به شرکت کف با مسئولیت محدود ساعت ده روز سه‌شنبه بیست و پنجم آبان ماه ۱۳۵۰ در دفتر مرکزی شرکت واقع در خیابان فرح‌آباد شماره ۳۳ منعقد می گردد. ازسهامداران محترم دعوت میشود که در مجمع مذکور مشارکت فرمایند.

هیئت مدیره شرکت سهامی کف

آ ـ ۵۵۷۱۰

آگهی مزایده

دودستگاه تانکر نفت‌کش و حق استفاده از یك شماره تلفن وسرقفلی واثاثیه موجود دردفتر شرکت منحله تعاونی گرمابه‌داران تهران بصورت مزایده بفروش میرسد طالبین میتوانند پس از بازدید کامیونها پیشنهادات خود رامنتهی تاروز ۲۰ر۸ر۵۰ بدفتر شرکت واقع درخیابان مجلس شماره ۱٤۲ر۱ تسلیم نموده و رسیداخذ نمایند پیشنهادات درروز ۲۱ر۸ر۵۰ باحضور پیشنهاددهندگان بازو قرائت و به برنده مزایده واگذار خواهد شد

۱ـ۲ آ ـ ۲۲۳۰۹ هیئت تصفیه شرکت تعاونی گرمابه‌داران تهران

سوپرمارکت
رستوران
تریا
سلف سرویس
کورش
شبانه روزیست

صابون دستشوئی کامی	۸ ریال
سیم ظرفشوئی سفارش کورش	۸ "
دستمال کاغذی ۲۰۰ گرمی	۱۶ "
کره ۱۰۰ گرمی پاک	۱۶ "
قند کارخانجات دولتی ۱ کیلو	۲۵ "
چای لیپتون ۱۰۰ عددی	۲۰۰ "
سیب شمیرانی ممتاز ۱ کیلو	٤۰ "
سیب لبنانی سفید ممتاز "	۵۰ "
پرتقال بم ممتاز "	۳۵ "
انار کاشان ممتاز "	۲۲ "
انگور بی دانه ممتاز "	۱۳ "
موز افریقائی درشت هرعدد	۱۷ "
پیاز درشت تبریزی ۱ کیلو	۵ "

میوه وسبزیجات دربازار روز ۱۰٪ ارزانتر از نرخ شهرداری

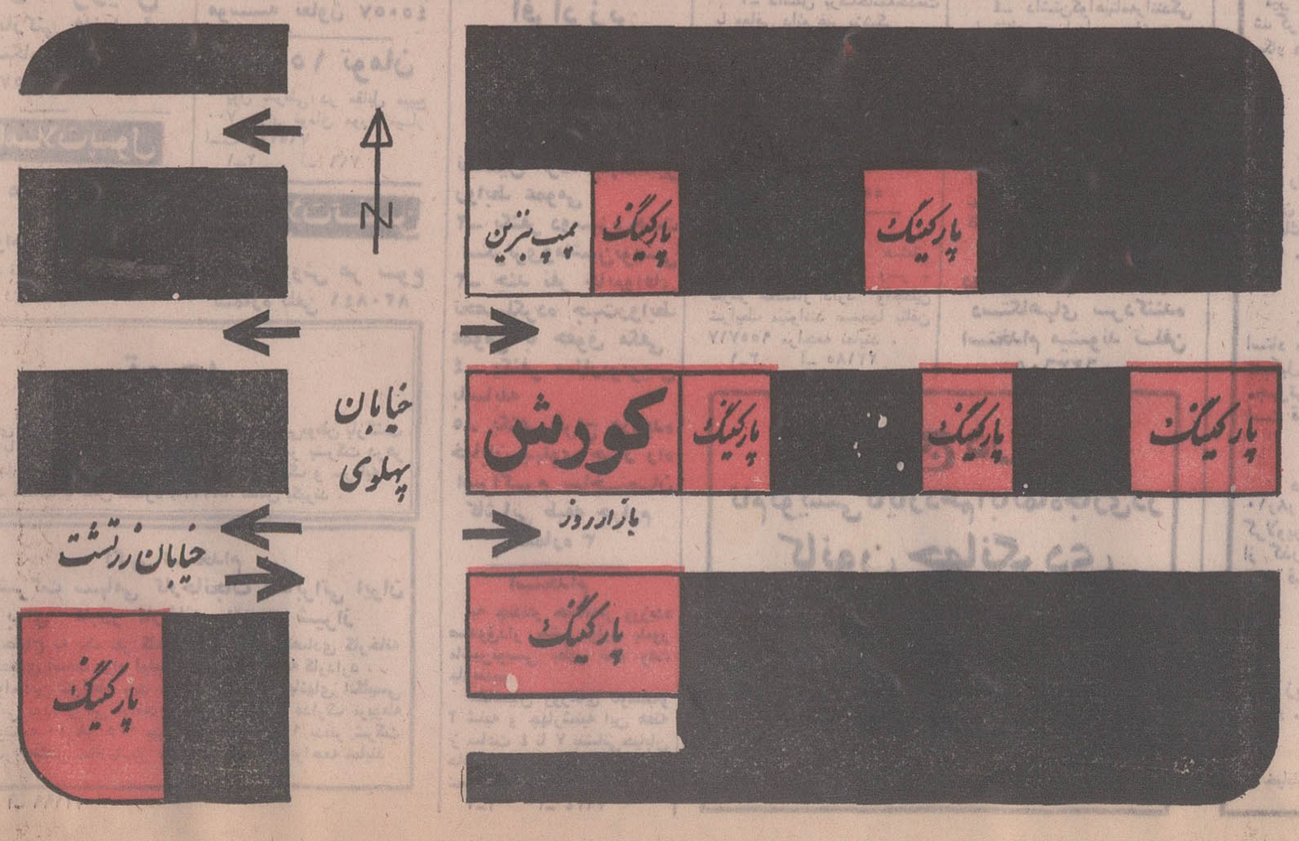

صفحات آموزشی
گرید دانگلیش
برای دانش آموزان دبیرستانها و دوره راهنمائی تحصیلی
مطابق کتابهای درسی وزارت آموزش و پرورش
Graded ENGLISH
آموزش مکالمه و تلفظ صحیح زبان انگلیسی با
گرید دانگلیش
قیمت ۵۵ ریال
فروش در کتابفروشیها و صفحه فروشیها
انستیتو طرحها و بررسیهای آموزشی

★ یك‌مرد خوزستانی نمکدان و فلفل‌دان به شاهنشاه و شهبانو هدیه کرد

از : سیما دبیرآشتیانی

در حاشیه

۳ ساعت بازدید شاهنشاه و شهبانو از نمایشگاه

همانطور که اطلاع داریدصبح دیروز شاهنشاه آریامهر و علیاحضرت شهبانو نمایشگاه پیشرفت‌های استانها را درمحل شرکت نمایشگاه های بین‌المللی ایران گشودند و گزارش‌مراسم افتتاح‌این‌نمایشگاه دیروزباطلاع رسیداما آنچه در زیر میخوانید نکاتی‌است از بازدید سه ساعته اعلیحضرتین‌ازاین نمایشگاه .

● بارندگی دو شب قبل تهران هوای تپه اوین رابمانند روز های بهار لطیف کرده بود چمن های سبز و باطراوت‌جاده های نمایشگاه با قالیهای سرخ یکدست که برای عبور اعلیحضرتین‌زمین را فرش‌کرده بود و نمای رنگارنگ غرفه ها در آفتاب کمرنگ پس ازباران منظره‌ای دیدنی داشت .

● علیاحضرت شهبانو در یک تونیک قرمز بسیار خوش رنگ و کلاه سفید بزرگی ده موهای طلائی ایشان راپوشانده بود ، با همان لبخند همیشگی مثل همیشه دوست داشتنی و زیبا بودند .

● راه عبور مدعوین را در روی پله های اطراف جایگاه با گل های رنگارنگ فرش‌کرده بودند و بهم آمیختگی این رنگ ها یک روز تماشائی را در این نمایشگاه بوجود آورده بود .

گشایش‌رسمی‌نمایشگاه‌خیلی کوتاه بود که در نواختن سلام شاهنشاهی و یکگزارش‌رسمی خلاصه‌میشدوسپس‌اعلیحضرتین وعده‌ای از مدعوین و مقامات مسئول وزارت اقتصاد درواگن های مخصوص به اولین سالن نمایشگاه تشریف فرما شدند.

عده‌ای دختر کارمند وزارت اقتصاد با کت مخمل خردلی و دامن‌ترمه‌در مسیر اعلیحضرتین مستقر بودند .

● فعالیت‌مجددکارخانه‌کنف گیلان موجب خرسندی اعلیحضرت شده شاهنشاه با دقت سئوال کردند کارخانه کنف که متوقف شده بود باز شد؟نخست وزیر بعرض رساند پیرو اوامر شاهنشاه مجددا آغاز بکار کرد .

برنج گیلان

● برنج صدری گیلان در نمایشگاه در خوشه های بلند بمعرض نمایش گذاشته شده شاهنشاه در مورد میزان تولید برنج سئوال کردند . مهندس روحانی بعرض رساند در هر هکتار ۲۶۰۰ کیلو برنج صدری بهره‌برداری‌میشود ولی‌اگردانه ریز باشد به ۹ تن قابل افزایش است که چون مرغوب نیست نه به نفع برنجکار است و نه به نفع خریدار .

کارخانه حریربافی

● وقتی صحبت از نوغان شمال میشود همه بیاد حریر چاپوس می‌افتند . علیاحضرت شهبانو بیش از سایرین بفکر حریر چاپوس و کارخانه حریر بافی قدیم چالوس بودند و فرمودند:بالاخره کارخانه‌حریر چالوس راه نمیافتد ؟

نخست وزیر بعرض رساند ماشین ها فرسوده شده وبهره‌برداری‌از آن اقتصادی نیست. شهبانو با این پاسخ قانع‌نشدند و فرمودند : حیف است که صنعت ابریشم بافی در کشورما فراموش شود چون واقعا حریر های‌این‌کارخانه مرغوب بود .

شاهنشاه فرمودند : امکان ندارد که مجددا این کارخانه بکاربیافتد . شهبانوا صافه‌کردند ولی کارگر های این کارخانه که بیکار شده‌اند ، برای من عریضه مینویسند .

چینی گیلان

● بسیاری از مصنوعات استان ها که در غرفه های نمایشگاه‌عرضه‌شده است حتی برای یک خبرنگار تازگی دارد یکی از آنها هم چینی استان گیلان بود .

دراین‌غرفه بعرض‌اعلیحضرت رسید که اغلب این چینی‌ها با مواد اولیه ایران و سفارش به کارخانه های‌ژاپن‌تهیه و عرضه شده است‌هشت‌متخصص ژاپنی و ۲۸۷ کارگر ایرانی این گروه را همکاری میکنند.

شهبانو پس‌از دیدار غرفه و نقشهای ظروف‌چینی فرمودند : طرحها و نقشه ها را طوری انتخاب کنندکه‌اصیل و ایرانی باشد.

صنایع دستی بندریها

بندر عباس و اصولا استان بنادر و ساحلی جنوب با کار های دستی متنوع درنمایشگاه بیش از آنچه پیش‌بینی میشده درخشیده وکارهای‌دستی ارزان قیمت و ساده‌این‌استان چشمگیر است .

وقتی شهبانو ازخانم‌استاندار بنادر ساحلی قیمت را سئوال کردند واوقیمت ظروف حصیری را یک تومان گفت فرمودند : اینهارا برای فروش به مرکز صنایع دستی بدهید

شاهنشاه فرمودند برای‌ساختن هریک ازاین سبد های معمولی چند ساعت وقت لازم است.

خانم استاندار گفت : پنج شش ساعت.

شاهنشاه فرمودند ما نبایددلمان باین‌خوش باشد که یک نفرتمام وقت روزش‌را صرف‌این کار ها بکند البته‌این‌کار ها فعلا جنبه کاملا موقتی دارد.

شهبانو فرمودند:در مناطقی که شوهرها در کارخانه ها کار میکنندو زنها بیکار هستند می‌توانندزنها در خانه این کارها را روبراه کنند و تعاونیها آنها را به بازار عرضه کنند.

شهبانو در حالیکه یکی از کلاههای ریزبافت‌بندر عباس را به شاهنشاه نشان میدادند فرمودنداگروزارت‌اقتصاد بموقع آن مشغول هستند .

شاهنشاه هنگام بازدید از این غرفه‌ها در مورد تعداد دستگاههای ترمه بافی یزد سئوال کردند .

یکی‌ازیزدیها بعرض رساند : رویهمرفته هشتاد دستگاه ترمه بافی داریم .

شاهنشاه با خنده فرمودند : تا ۱۵۰ دستگاه را میدانم که کار می‌کند . حتما بیشتر است.

سئوال کردند: یکنفر در روز چقدر ترمه می‌بافد .

شاهنشاه آریامهر و علیاحضرت شهبانو هنگام بازدید از غرفه‌های‌مختلف نمایشگاه پیشرفت استانها

بیایدو بموقع‌این‌کار های دستی را در شهر ها عرضه کندبازار خوبی خواهد داشت‌مسلما این کالا های حصیری در شمال در فصل تابستان خریدار بسیاری دارد.

هدیه مرد خوزستانی

درغرفه‌خوزستان ازهرصنعتی نمونه‌ای بود از کارخانه نورد تا کاغذ سازی پارس و صنایع دستی .

وقتی که شاهنشاه و شهبانو از غرفه یک مرد خوزستانی که دست‌بند و ظروف میساز‌ددیدن میکردند ، پیرمرد نمیدانست که از خوشحالی چه بکند.

شاهنشاه فرمودند : این مصنوعات رابه‌خارج هم صادر میکنید.

مرد خوزستانی گفت : نه دسترسی به ارسال نداریم.

شاهنشاه فرمودند : شاگرد داری؟

درحالیکه با دست به مرد جوان کنارش ایستاده اشاره میکرد گفت : سه شاگرد دارم.

و در حالیکه احساس کرده بودکه‌اعلیحضرتین قصد ترک غرفه‌اورادارند از میان ساخته هایش‌یک‌سرویس‌نمکدان،ظلفدان وجاخردلی‌رابرداشت وباصداقت خاصی گفت :قربان‌اینهم یادگار بنده !

شاهنشاه در حالیکه با دقت این سرویس رانگاه میکردند ، فرمودند : کار خوبی است . و پیر مرد خوزستانی درحالیکه‌با نگاه‌اعلیحضرتین رابدرقه میکرد گفت : خدا یارتان باشد.

کردها

غرفه کردستان با صنایع دستی کردها جالب و تماشائی بود . دارهای دستی با چوب گردوی سنندج دیدنی ترین این کارهای دستی‌بود شاهنشاه در حالیکه با دقت این ساخته‌ها را نگاه میکردند فرمودند : آنوقت این درختهای حردو را بعد از کمی استفاده از بین میبرند .

هنگامیکه علیاحضرت‌شهبانو سرگرم بازدید از این صنایع بودند شاهنشاه خطاب به حاضران فرمودند : بادم هست نمایشگاهی در زمان پدرم در بانک کشاورزی بود ، دو سه قالی بود و دوسه نمونه پارچه و چند نوع صابون هم داشتیم.

در غرفه کردستان به آقای علم وزیر دربار شاهنشاهی یک عصای چوب گردو هدیه شد و از این غرفه به بعد وزیر دربار دست بعصا حرکت میکرد .

هدیه قرآن

استان سیستان و بلوچستان با بلوچ دوزیهای زنان خیلی دیدنی بود بطوریکه همه زیبائی این غرفه را تحسین کردند .

مریم ریگی در لباس زنان بلوچ در این غرفه قران نفیسی را در جلد بلوچ دوزی شده به پیشگاه شاهنشاه هدیه‌کرد.

فیروزه بدلی

فیروزه‌فیعلی‌ایران درنمایشگاه غرفه زیبائی دارد اما صادر کنندگان فیروزه‌بغرض رساندند: درحال حاضر اغلب اوقات، از آمریکا مواد شیمیائی خاصی را وارد میکنند و در اینجا تراش میدهند وفیروزه مصنوعی درست میکنند .

ترمه یزد

یزدیها با پارچه‌های ترمه به همه استانها فخر میفروشند . خصوصا که چند دستگاه از ماشینهای ترمه‌باف در نمایشگاه نصب شده و کارگران به بافت آن مشغول هستند .

شاهنشاه هنگام بازدید از این غرفه‌ها در مورد تعداد دستگاههای ترمه بافی یزد سئوال کردند .

یکی‌ازیزدیها بعرض رساند : رویهمرفته هشتاد دستگاه ترمه بافی داریم .

شاهنشاه با خنده فرمودند : تا ۱۵۰ دستگاه را میدانم که کار می‌کند . حتما بیشتر است.

سئوال کردند: یکنفر در روز چقدر ترمه می‌بافد .

بعرض رسید : از ۲۵ تا ۷۵ سانتی متر . این بستگی به مهارت بافنده دارد .

پارچه های دست باف یزد بسیار مورد توجه شاهنشاه‌قرار گرفت و فرمودند :

در اینهمه خانه هائی که میسازیم برای تزئین از این پارچه‌ها استفاده خواهد شد .

اما علیاحضرت شهبانو با دیدن تصاویری از شهر یزد به آقای نخست وزیر فرمودند : یک شهرساز بفرستید که بناهای آینده این شهر را روی اصول پی‌ریزی کند .

یزدیها خوشحالند که به این شهر نرن می‌آید . بیشترتوسعه پیدا می‌کند ولی نباید معماری اصیل این شهر بهم بخورد .

تفسیر قرآن

* سازمان های تحت ریاست علیاحضرت شهبانو درنمایشگاه غرفه هائی ترتیب داده و در این غرفه ها فعالیت های این مراکز بانمودار وانتشارات منعکس شده است .

بنیاد فرهنگ ایران اولین این غرفه ها بودو در این غرفه تفسیر قرآن مجید مورد توجه شاهنشاه قرار گرفت .

دکتر خانلری بعرض رساند: این تفسیر از قرنهای سوم و چهارم جمع آوری شده است .

علیاحضرت شهبانو هنگامی‌که شاهنشاه از مقابل غرفه انجمن فیلارمونیك عبور میکردند به شاهنشاه فرمودند : من وقتی بچه‌بودم ،عضوانجمن‌فیلارمونیك بودم‌و شاهنشاه تعریف کردند یادم هست دراین انجمن برنامه ارکستر فیلادلفیا را دیدم .

کانون پرورش فکری‌کودکان و نوجوانان باعکس های‌گویائی از کتابخانه ها غرفه زیبائی ترتیب داده است . یك سالن کوچك نمایش فیلم و ترتیب نمایش خیمه شب بازی این غرفه رابرای بچه‌ها دیدنی‌کرده است . علیاحضرت شهبانو در مورد نشریات کانون و جایزه بین‌المللی سال جاری که‌ازطرف یك مجمع بین‌المللی‌به‌انتشارات کانون داده شده است برای شاهنشاه توضیح دادند .

موقعی که شاهنشاه با دقت به تصاویر گویای کتاب‌خوانی کودکان در کتابخانه ها نگاه میکردند علیاحضرت خطاب به آقای نخست وزیر گفتند: برای اینکه شهرداری زمین بدهد تا یك چنین کتابخانه هائی‌ساخته شود دردسر داریم .

علیاحضرت شهبانوفرمودند: خون پدرو مادر قبل از ازدواج از جهت نسل سالم برای‌آینده باید آزمایش شود و باید از ازدواج های نامناسب جلوگیری شود.

دکتر لقمان بعرض رساند : طرحی در این مورد درانجمن تهیه شده که پس از تصویب قانونی بمرحله اجرا درمی‌آید.

کرولالها

در غرفه کرو لالها دکتر توکل دبیر فدراسیون کرولال های کشور در مورد مسابقات ورزشی کرولالها گزارشی به عرض رساند.

علیاحضرت شهبانو خطاب به دکتر توکل فرمودند : درمورد باشگاه کرولالها دستور دادم با کمك تربیت بدنی و دفترم‌ساخته شود .

کودکان شبانه‌روزیهای‌خیریه فرح پهلوی هنگام بازدید اعلیحضرتین از نمایشگاه چند آهنك زدند.

هنگامی که شاهنشاه مقابل غرفه شبانه روزیها رسیدند با دیدن دسته موزیك بچه ها به شهبانو گفتند : اینها همان وسائلی است که در تایلند برای بچه‌ها خریدید .

و شهبانو با اشتیاق‌به‌حرکت دستهای این بچه ها نگاه می کردند که روی این وسائل موسیقی حرکت میکرد.

جلوگیری از ازدواج نامناسب

* در غرفه انجمن ملی‌حمایت کودکان دکتر لقمان گزارشی‌از فعالیت های انجمن ـ خصوصا اقداماتی راکه برای پرورش و نگهداری کودکان عقب افتاده بعرض رساند.

شاهنشاه در مورد عوامل‌عقب افتادگی کودکان سئوال کردند دکتر لقمان بعرض رساند: بهترین عامل هم‌خونی پدرو مادر و ازدواج های فامیلی‌است.

ورودیه

درهای نمایشگاه بیشرفت استانها ازصبح امروز بروی بازدید کنندگان گشوده شد و صبح امروز گروه کثیری از نمایشگاه پیشرفت استانها بازدید کردند .

ورودیه نمایشگاه برای هرنفر ۲۰ ریال تعیین شده است و ساعات بازدید همه روزه بمدت دو هفته ازساعت ۹ صبح تا ۹ شب یکسره میباشد .

ورودیه کودکان، شاگردان مدارس و دانشجویان دانشگاهها و مدارس عالی ۱۰ ریال است و از سپاهیان انقلاب ورودیه‌دریافت‌نخواهد شد .

کلیه پرواز های داخلی «هما» با جت انجام میشود

★ پرواز به بیروت و قاهره قبل‌از دیماه آینده برقرار میشود

هواپیمائی‌ملی ایران هرشش فروند هواپیمای چهار موتوره ازنوع(دی‌ـ سی‌ـ ۶) خودراکه تاکنون در سرویس پرواز های مسافربری داخلی‌خدمت‌میکردند از سرویس خارج ساخت وسه فروند هواپیمای تازه خریداری شده جت بوئینگ ۷۳۷ را جایگزین آنان نمود .

بدین ترتیب شبکه پروازهای داخلی «هما» زودتر از برنامه پیش‌بینی شده تبدیل به جت گردید . اینک به جز یکی دو پرواز میان سواحل و بنادر خلیج فارس که بوسیله هواپیما های کوچک ملخ‌دار انجام می‌شود کلیه پروازهای «هما» از تهران به شهرستانها به جت ۷۳۷ تبدیل گردیده و جایگزینی پروازهای (دی ـ سی ـ ۶) با جت ۷۳۷ مدت پرواز را تقریبا به نصف تقلیل میدهد .

هواپیمائی ملی ایران اینک در نظر دارد سه فروند از شش فروند هواپیما های ملخ‌دارخود را بفروش برساند و آگهی مزایده بین‌المللی‌آن قریبا‌انتشار خواهد یافت .

سه فروند هواپیمای ملخ‌دار دیگر به خدمت سرویس حمل و نقل بار گمارده خواهند شد .

در هواپیمائی ملی یک مقام عالیرتبه امروز تاکید کرد که برنامه پروازهای «هما»به‌بیروت قبل لزدیماه آینده مجددابرقرار خواهد شد و علت عدم برقراری این‌پرواز تاکنون وجودمشکلاتی در تغییر برنامه پرواز های بین‌المللی «هما» بوده است .

این مقام افزود، در نظراست پرواز به بیروت همزمان با گسترش شبکه پرواز های بین‌المللی «هما» به قاهره برقرار گردد . پرواز به قاهره نخستین گام در تحقق برنامه گسترش پرواز به کشورهای شمال آفریقا است .

در گذشت تاسف آور

با کمال تاسف اطلاع یافتیم که تیمسار منصور وقادرآقائی را وداع نمود .

تیمسار سرتیپ منصور وقار که از افسران لایق و شجاع بود در سال ۱۲۷۶ در تهران متولد و پس از پایان دوره تحصیلات ابتدائی وارد مدرسه آلیانس فرانسویهای تهران گردید . و پس از فراغت از تحصیل بعنوان مترجم وارد تشکیلات جدید نظمیه وقت شد و پس از مدت کوتاهی طی‌دوره مخصوص جزو افسران اولیه سازمان شد .

تیمسار سرتیپ وقار که جزو افسران نمونه و دیسیپلینه شهربانی در دوران سلطنت رضاشاه کبیر بودند سنین‌جوانی به ترتیب‌پست های زیر را احراز نمود :

۱ـ ریاست پلیس آذربایجان.
۲ـ ریاست شهربانی قزوین .
۳ـ ریاست شهربانی اصفهان .

وسپس بریاست شهربانی خراسان منصوب شد که تا شهریور ۱۳۲۰ در این پست انجام وظیفه میکرد و هنگام اشغال خراسان توسط قوای شوروی ایشان‌تنها مامور دولتی بود که در محل مانده و در برقراری نظم‌ان استان کوشید.

تیمسار وقار در اوائل جنگ بریاست زندان های شهربانی کشور و بعد بریاست اداره راهنمائی ورانندگی. و دراواخر جنگ ریاست‌شهربانی ابادان‌را بر عهده گرفت

مرحوم وقار در سال ۱۳۳۱ بافتخاربازنشستگی نائل گردید.

توضیح اتحادیه صنف پرنده فروش

مرغ زنده در مرغداری کیلوئی ۷۰ ریال است

* مرغ آب پر ۲۲ درصدکسر وزن پیدا کرده و برای فروشنده کیلوئی ۸۹٫۷۵ ریال تمام میشود

★ وزن مرغ خشکه‌پر ۳۰درصد کم میشود و برای فروشنده کیلوئی۱۰۰ریال تمام میشود

اداره روزنامه گرامی اطلاعات : اتحادیه‌صنف پرنده فروش در مورد خبر مندرج در شماره ۱۳۶۳۵ مورخه ۵۰٫۸٫۸ در مورد مرغ کمنوشته شده است فروشندگان مرغ از تولید کننده کیلوئی ۶۰ ریال خریده ۹۰ ریال میفروشند توضیح میدهد. درحال حاضر تولید کنندگان مرغ زنده را بقرار کیلوئی ۷۰ ریال بصورت عمده فروشی در اختیار مغازه‌داران میگذارند که پس از کشتار در صورتیکه بصورت آبپر آماده شود ۲۰ الی ۲۲درصد کسر وزن پیدا میکند و اگر بصورت خشکه‌پر آماده شود ۳۰الی۳۳درصد کسر وزن پیدا میکند بنابراین برای فروشندگان مرغ آبپر . کیلوئی ۸۹٫۷۵ ریال و خشکه پرکیلوئی ۱۰۰ ریال تمام میشود باید توجه داشت کهدر شرایط فعلی‌از نظرکسبی فروشندگان نه‌تنها منافعی از فروش مرغ ندارند بلکه گاه‌وبیگاه باضرر هم‌مواجه هستند نکته قابل توجه این است که این ضرر را همانگزیر از تحمل آن هستند زیرا وضع کسبی وداوستدها و انجام تعهدات گوناگونی که فروشندگان دارند آنانرا وادار به این عمل‌مینماید.

اتحادیه صنف پرنده‌فروش

در گذشت پزشك خدمتگزار

باکمال تاسف اطلاع یافتیم دکتر حبیب‌الله موید، پزشک عالیقدر ایران به درود زندگی گفت و بافقدان خود جامعه پزشکی ایران را عزادارساخته است .فقید سعید در طول حیات و خدمت پزشکی که از ۱۲۹۲ آغاز کرد همواره از مقام شامخی برخوردار بود و باخدمات برجسته نام خویش را در تاریخ خدمتگزاران‌بشر جاودان ساخت . از مرحوم دکتر موید چهار فرزند ذکور بجای مانده که جملگی در رشته طب تحصیلات عالیه دارند و مدتها است همانند پدر به خدمت پزشکی اشتغال دارند . ما این مصیبت را به جامعه پزشکی ایران و به همسر و فرزندان آن مرحوم و خانواده موید و بخصوص تیمسار سپهبد علی‌محمدخادمی داماد آن مرحوم‌تسلیت‌میگوئیم.

آگهی دعوت مجمع عمومی عادی صاحبان سهام شرکت سهامی معدنی تنکوساز (شرکت سهامی خاص)

مجمع‌عمومی عادی صاحبان سهام شرکت سهامی معدنی تنکوساز (شرکت سهامی خاص) بطورفوق‌العاده در ساعت‌نه صبح روز پنجشنبه بیست‌و هفتم آبان ۱۳۵۰ درمحل شرکت واقع در تهران ـ خیابان‌تخت جمشید ـ شماره ۴۳۵ تشکیل میگردد.

دستور جلسه مجمع عبارتست از :

۱ـ انتخاب یک‌عضو هیئت مدیرمبجانشینی مرحوم گاردینرسیموندز.
۲ـ هرموضوع دیگری که طبق مقررات در مجمع مطرح گردد.

از کلیه سهامداران بدینوسیله دعوت میشود که در مجمع مزبور حضور بهمرسانند.

رئیس‌هیئت‌مدیرشرکت سهامی‌معدنی‌تنکوساز (شرکت سهامی‌خاص)
آ ـ ۵۵۸۲۲

بتون آماده باشن وماسه شسته ودانه‌بندی شده .

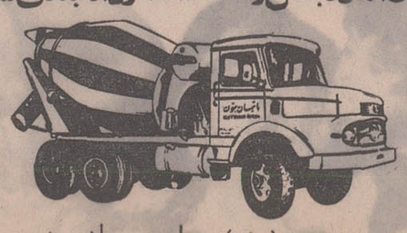

بتون باتیمان

تلفن دفترمرکزی ۶۳۶۹۵۴
۶۳۶۳۶۰

بلوار الیزابت ۴۱ ساختمان باتیمان

پشتیبانی مسکو وپکن از مبارزات نفتی ایران

مناسبات تهران و دمشق بزودی احیا میشود

یادداشت‌های سیاسی روز

از سرویس سیاسی و دیپلماتیك اطلاعات

رادیو مسکو دیشب طی گفتاری پشتیبانی بی چون و چرای دول سوسیالیستی را از مبارزات « طولانی و سرسخت » ایران و کشور های‌اوپك در کسب حقوق قانونی کشور های‌تولید کننده نفت عنوان کرد. رادیو مسکو در گفتار خود به مسئله کاهش ارزش دلار و تقاضای کشور های تولید کننده از کمپانی های نفتی به جبران خسارت ناشی از این کاهش اشاره نمود وگفت این تقاضا ها سبب گردیده که محافل غرب از سیاست ایران از طریق مطبوعات خود اظهار نارضائی کنند و به بهانه های دیگر ایران را مورد حمله قرار دهند .

پشتیبانی‌مسکو و تقارن آن بااظهارات مشابه رهبران پکن در پشتیبانی وتجلیل از کوشش های ایران به مبارزه در کسب حقوق نفتی در محافل سیاسی و پایتخت های جهان مورد تفسیر و تعبیرهای فراوان قرار گرفته است .

عمان : فصل جدید روابط

مقدمات تاسیس سفارت ایران در مسقط پایتخت سلطان نشین عمان مراحل آخرین را طی میکند و بهمن‌زند سفیر منتخب ایران در این کشور بعد از معرفی‌بحضور شاهنشاه‌درنخستین‌روز های بعد از ماه رمضان رهسپار محل ماموریت خود خواهد شد .

تاسیس سفارت ایران در مسقط‌نقطه عطفی در مناسبات میان‌دوقدرت‌منطقه‌ای با مناسباتی تاریخی و چند صد ساله است. تاریخ مناسبات و تماس های ایران با عمان قدیمی تر از مناسبات و تماس های ایران با هر یک ازکشور های منطقه خلیج فارس بشمار میرود. عمان در منطقه خلیج فارس نزدیک ترین همسایه به ایران به شمار میرود و آنچه دو کشور را از یکدیگر مجزا کرده تنگه هرمز است . حتی طی نیم قرن که از انزوای کامل سیاسی‌سرزمین عمان با جهان خارج میگذرد میان‌ساحل نشینان شمال خلیج فارس و تجار مسقط و مطرح ، دو بندر مهم عمان، داد و ستد و تماس های مکرر برقرار بود و حقیقت این رفت و آمدهای‌مکرر میان سواحل ایران و عمان عمق نزدیکی ایران و عمان است . از اینروست که تهران در توسعه سیاست همکاری با کشور های منطقه فارس مطمئنا برای نفش عمان اهمیت خاصی قائل خواهد بود . زیرا عمان‌صرفنظر از عمق ماندگی سیاسی و صرف نظر از انکه استعمار ادامه پیشرفت آنرا دوش بدوش ممالک و امارات خلیج فارس برای نیم قرن متوالی با هدف حفظ منافع سنتی خود سد کرداز تاریخی شدوهمند و فرهنگ و تمدنی قدیمی برخوردار است. اگر ایران را مدرت این بود که بلطف واتکاء به تاریخ وفرهنگ درخشان‌اش مجددادر صدد تجدیدافتخارات گذشته براید ، عمان را نیز بخصوص باپهره وری از عوامل بالقوه اقتصادی همین قدرت خواهد بود، عقب ماندگی عمان با اجرای صحیح و فوری برنامه های رفورم کهتحقق آنانرا دولت سلطان قابوس ، پادشاه جوان عمان دنبال میکند قابل جبران است. مدرسه بیمارستان وجاده را میتوان ساخت ،خدمت معلم و طبیب را از نقاط دیگر میتوان تامین کرد، تکنولوژی نیمه دوم قرن بیستم قابل خریداری است، اما آنچه قابل خریداری نیست اصالت قومی‌وتاریخ و فرهنگ و تمدن برای اجتماعی است که پا بعرصه وجود می‌نهد.

عمان‌ازهمه این مواهب برخوردار است، وزودتر ازآنچه میتوان باور کرد خواهد توانست نقش خودرا در این منطقه ازجهان بازی کند.

احقاق حقوق هوائی

لغو پرواز های مستقیم شرکت‌انگلیسی (بی . او . ای . سی) از آبادان به لندن وبالعکس و جایگزینی آن با پرواز های هواپیمائی ملی ایران ناشی از قرارداد جدید هوائی است که پیش نویس آن اخیرا میان ایران و انگلیس به امضاء رسیده است .

در قرارداد کهنه هوائی دو کشور که با شرایط آن روز ایران در ایام بعداز جنك دوم جهانی منعقد گردیدبه‌شرکت انگلیسی اجازه داده شد علاوه‌برتهران از آبادان نیز به مقصد لندن پرواز کند. اما حال که هواپیمائی ملی ایران فعالیتش بتدریج به سطح فعالیت های شرکت های هواپیمائی بین‌المللی‌میرسد طبیعی است که ضمن تقدیر از خدمات توام با نفع یك شرکت خارجی به فعالیت های آن پایان داده شود و سرویس مورد بحث راسا بوسیله هواپیمائی ایران دایر گردد . تجدید قرارداد هوائی با انگلیس از جمله قرارداد هائی است که ایران با یازده کشور دیگر غرب نیز مذاکرات مربوط به تجدید آنها را براساس حقوق‌مساوی بانجام رسانیده ، طی شش ماه گذشته نمایندگان هواپیمائی کشور های مورد نظر که ایران خواستار تجدید قرارداد با آنان بود یکی بعد از دیگری به تهران آمدند و در محیطی سرشار از تفاهم به آنچه ایران قانونا طلب می‌کرد پاسخ مثبت گفتند که نتیجتا ایران را وادار به اتخاذ تصمیم در احقاق حقوق قانونی خود از طریق دیگری میکرد .

اما خوشبختانه تقریبا کلیه دوازده کشوری که از آنان دعوت به تجدید قرارداد شد به تقاضای ایران پاسخ گفتند و این عکس‌العمل های مثبت را هیچ عاملی جز توانائی ایران و تصمیم یکسب حقوق قانونی و منطقی یاری نکرد . از تفاهمی که کشور های غرب و توسعه یافته در مناسبات خود باایران در حال توسعه در این زمینه نشان‌دادند میتوان بعنوان الگوئی منطقی در سطحی وسیعتر و در تجارت میان کشور های صنعتی و توسعه یافته با کشور های در حال توسعه استفاده کرد . چنانچه کشور های توسعه یافته زودتر از آنچه نیاز زمان آنانرا مجبور به برقراری‌یك اساس عادلانه در تجارت با کشور های در حال توسعه کند تصمیم نگیرند در حقیقت منافع آینده خود را پایمال کرده‌اند . در میان کشور های در حال توسعه ایران هم قدرت اقتصادی و هم استطاعت آنرا دارد که در احقاق حقوق خود پابرجا و در راه کسب آنها از منافع زودگذر به نفع آینده چشم‌پوشی کند .

روابط ایران وسوریه

از گزارش های جسته و گریخته و بحث های درگوشی اینك بدون تردید میتوان نتیجه گرفت که ایران وسوریه دست‌اندرکار تماس هائی برای ارتقاء سطح مناسبات سیاسی خود به سطح سفارت‌اند . اینک چهار سال از تعلیق مناسبات تهران و دمشق میگذرد . این مناسبات بدنبال حملاتی که یوسف زعین نخست وزیر وقت سوریه به ایران وارد آوردبحالت تعلیق درآمد و ایران بعنوان اعتراض‌به حملات ناروای رهبران‌دمشق اقدام‌به‌احضار سفیرخود«محمود ملایری» از سوریه نمود . از آن هنگام به بعد مناسبات‌تهران و دمشق درسطح کاردار موقت‌ادامه‌یافت و بابرکناری یوسف‌زعین و دارودسته او از کادر رهبری دمشق اتمسفر مناسبات‌تهران و دمشق به‌تدریج بحالت عادی بازگشت . باخارج شدن زعین از صحنه سیاست دمشق ، تهران راه‌ارتقاء مناسبات‌باسوریه رابازگذاشت. تجدید مناسبات ایران و قاهره و آنگاه تشکیل فدراسیون اتحاد جماهیر عرب مرکب از کشور های سوریه ، مصر و لیبی زمینه های مناسب‌تری برای‌ارتقاء سطح مناسبات تهران و دمشق فراهم آوردومقامات سیاسی تهران این‌حقیقت را که قاهره نقشی دراحیای مناسبات ایران و سوریه برعهده گرفته تائید می کنند .

تلگرام تبریك حافظ اسد رئیس جمهوری سوریه به شاهنشاه درفرصت چهارم آبان را دلیل دیگری برحقیقت این پیش‌بینی ها باید تلقی نمود ولی تازمانی‌که مقامات رسمی تهران و دمشق لب از لب نگشایند فعلا باید منتظر بود .

ترکیه : بحران زودگذر

ترکیه دیروز چهل و هشتمین سالگرد اعلام جمهوری و صفور ترکیه نوین درعرصه بین‌المللی را جشن گرفت. سالگرد اعلام جمهوری ترکیه بوسیله بنیان‌گذار ترکیه‌نوین کمال اتاتورك مقارن‌باایامی است که‌بحرانی جدید ترکیه‌رادربرخرفته بود.اما این بحران زودتر از آنچه انتظار میرفت روبه پایان است.پرزیدنت‌جودت سوئای رئیس‌جمهوری ترکیه استعفای‌دولت ائتلافی دکتر نیهات‌اریم را نپذیرفت‌واریم اینک بااصمینان به‌پشتیبانی رئیس جمهوری‌ورهبران نظامی و توده‌های مردم به‌ادامه خدمت و تحقق هدف های استقرار آرامش در ترکیه و اجرای رفورم های‌اقتصادی و اجتماعی تصمیم گرفته‌است. مشکل اساسی اریم در اجرای رفورم‌هائی که ترکیه بیش از هرزمان نیازمند آن‌است، عدم برخورداری‌از پشتیبانی احزاب سیاسی وپارلمان ترکیه بشمار میرود. حزب عدالت بخصوص با ۲۲۴ کرسی از ۴۵۰ کرسی در پارلمان ترکیه‌برهبری سلیمان دمیرل نخست وزیر سابق آشکارا مخالف اجرای رفورم های سیاسی، اجتماعی و اقتصادی درترکیه است‌واریم راهم بدون پشتیبانی احزاب و پارلمان یارای اجرای رفورم های یاد شده نیست.

وجدان قاتل سبب دستگیری همدستان او شد

دیروز محاکمه سه نفر به اسامی فجفعلی یوسفی ، جلیل موسی و حمزه به اتهام قتل مردی به نام اکبر انتظاری در شعبه ۵ دادگاه جنائی تهران آغاز شد .

این سه نفر متهم هستند که در مرداد ماه سال ۴۵ در مردان چال از توابع قزوین اکبر انتظاری را بخاطر سرقت پولهایش خفه کرده‌اند .

روز حادثه اکبر برای وصول طلبش به ده مجاور رفت . و چون متهمان مسیر اورا میدانستند هنگامی که او از ده مجاور باز میگشت برسر اکبر ریختند و اورا خفه کردند .

متهمان سپس مبلغ سه هزار تومان پولی را که او در جیب داشت سرقت کردند و جسد اورا زیر شن دفن کردند .

مدتی پس از ناپدید شدن اکبر اهالی ده جسد او را زیر شن‌ها پیدا کردند .

نجفعلی یوسفی یکی از متهمان پس از مدتی دچار ناراحتی وجدان شد و به کلانتری ۱۲ تهران رفت و به قتل اکبر اعتراف کرد و سایر همدستان خود را نیز معرفی کرد .

در زندان ، جلیل و حمزه و دو نفر دیگر از متهمان ۷۰۰ تومان برای نجفعلی فرستادند که او آنها را معرفی نکند ولی نجفعلی قبول نکرد و در نتیجه جلیل و حمزه نیز به اتهام قتل دستگیر شدند .

پرونده متهمان برای رسیدگی به شعبه ۵ دادگاه جنائی تهران ارجاع شد و دیروز متهمان در برابر قضات دادگاه قرار گرفتند محاکمه ادامه دارد .

متهمان در دادگاه

زنی از دست صاحبخانه‌اش دست بخودکشی زد

زنی بخاطر مزاحمت های صاحبخانه‌اش در نمره یک حمام واقع در خیابان سپهسالار دست به خودکشی زد .

دیروز متصدی حمام «من‌شادی» در خیابان سپهسالار متوجه شد که یکی از مشتریانش مدت زیادی است در نمره حمام مانده است. او به خیال این که این زن مانند سایر زنها مدت زیادی در حمام میماند چند ساعتی صبر کرد ، ولی دید زن مورد بحث قصد خارج شدن از نمره را ندارد، لذا با مشت چند ضربه‌ای به در نمره کوبید ، ولی جوابی نشنید او ناچار مراتب را به اطلاع ماموران کلانتری ۹ تهران رساند و ماموران به حمام مزبور رفتند و پس از این که وارد نمره شدند مشاهده کردند که زنی در حال اغماء کف حمام افتاده است. ماموران زن مورد بحث را که بعدا معلوم شد فاطمه نام دارد به بیمارستان مسمومین منتقل کردند و اواز مرگ نجات یافت. فاطمه در چند نامه که قبلاز اقدام به خودکشی نوشته بود یادآور شده بود بعلت این که صاحبخانه‌اش اجاره خانه او را به اجرا گذاشته خودکشی کرده است .

تاکسی پس از تصادف

دیروز راننده این تاکسی (شماره ۲۶۷۸۵ تهران) هنگامی که از خیابان آرامگاه میگذشت متوجه شد که یک کامیون نفتکش قصد خروج از یک تعمیرگاه را دارد .

راننده تاکسی مقابل تعمیرگاه توقف کرد تا تانکر از آن خارج شود که ناگهان کامیون شماره ۱۲۹۱۵ به رانندگی حسین نوری به شدت با تاکسی مورد بحث برخورد کرد . تاکسی پس از تصادف با کامیون با تانکری که از تعمیرگاه خارج میشد تصادف کرد و به این صورت درآمد .

این حادثه تلفاتی نداشت

زیر آوار مدفون شد

مرد سی و پنجساله‌ای به نام «اکبر اوراقی» ساکن قریه «اوراق» واقع در شش کیلومتری مشهد، هنگامیکه در پای یک دیوار قدیمی سرگرم کار بود، دیوار فروریخت ووی زیر آوار ماند وجانسپرد.

حادثه در خیابان سمنگان

صبح امروز «شهربانو» ۷۰ ساله در خیابان سمنگان نارمک با اتوبوس شرکت واحد شماره ۱۵۲۲۱ به رانندگی حسین تیماجی تصادف کرد و درگذشت.

کوره فرو ریخت و ۲ نفر زیر آوار ماندند

بعد از ظهر دیروز کوره منارمئی واقع درروستای جوردقان همدان که بارتفاع ۱۴ متر ساخته‌شده بود فرو ریخت .

براثر ریزش کوره، دو نفر کارگر باسامی مهرداد اژدری ۱۷ ساله و غلامعلی شهبازی مشهور به عطار از اهالی ساوه زیر آوار ماندند .

طبق گزارش خبرنگار ما در همدان: مهرداد در این حادثه درگذشت و غلامعلی کمبشتی مجروح شده بود به بیمارستان پهلوی منتقل گردیدوتحت درمان قرار گرفت .

قربانیان حادثه جاده هراز ٤ نفر شدند

احمد مسیحی، یکی دیگراز مجروحین دو اتومبیل درجاده هراز پس از ۴۸ ساعت از وقوع حادثه دیشب در بیمارستان شیر و خورشید سرخ آمل درگذشت وبه این ترتیب قربانیان حادثه مذکور ٤ نفر شدند.

احمد مسیحی ۵۰ سال داشت وسرنشین اتومبیل شماره ۱۶۱۷۷ بود که از شمال عازم تهران بود، این اتومبیل با اتومبیل شماره ٤٤٩٨٢ در ۱۸ کیلومتری آمل شدیدا تصادف کرد و در اثنای این حادثه سه نفر بقتل رسیدند.

تصادف با اتوبوس

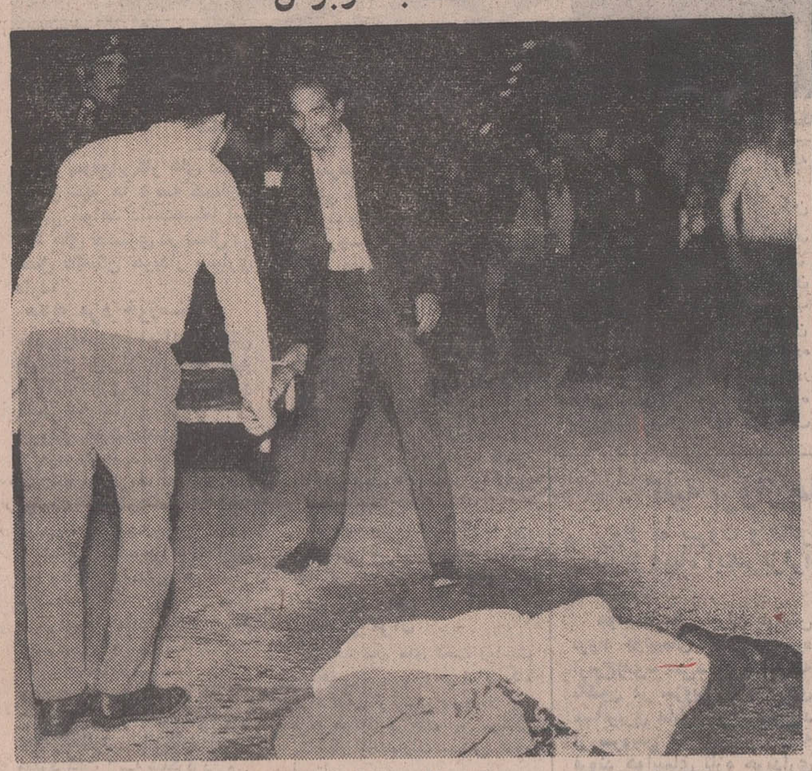

دیروز یک پسر ۱۲ ساله که هویتش معلوم نیست در خیابان سمنگان نارمک با اتوبوس شرکت واحد شماره ۱۴۱۲۵ تصادف کردو کشته شد .

مراتب به اطلاع ماموران انتظامی رسید و اندکی بعد جنازه کودک به پزشکی قانونی تهران منتقل شد و راننده اتوبوس تحت تعقیب قرار گرفت .

عکس بالا جنازه کودک را که روی زمین قرار دارد نشان می‌دهد دو نفر قصد دارند جنازه مقتول را با برانکار به آمبولانس پزشکی قانونی منتقل کنند .

۱۰ سال حبس مجازات یک قاتل

نعمت‌الله یوسفی

مرد ۴۰ ساله‌ای به نام نعمت‌الله یوسفی که درخرداد ماه امسال حین نزاع مرد ۴۵ ساله‌ای به نام حبیب‌الله عابدینی را در تهران به قتل رسانده بود دیروز در شعبه ٤ دادگاه جنائی تهران به ۱۰ سال حبس با اعمال شاقه محکوم شد .

متهم در دادگاه گفت : روز حادثه به خاطر طلبی که از داماد مقتول داشتم به خانه او رفتم ولی وی پولم را نداد و با کمک مقتول مرا کتک زد .

چندروز بعد من با حبیب‌الله و دامادش آشتی کردم ولی او یکهفته بعد درگذشت و چون داماداوبا من دشمنی داشت به همسر مقتول گفت که به ماموران انتظامی بگوید من قاتل شوهر او هستم .

قضات دادگاه دیروز با توجه به علل مخففه در پرونده نعمت‌اله را به ده سال زندان با اعمال شاقه محکوم کردند .

یک فروشگاه و یک کارخانه آتش گرفت

درحریق کارخانه یک کارگر ۲۰ ساله جان سپرد

دیروز در دو آتش‌سوزی در خیابان روزولت و خیابان سرباز، فروشگاه شرکت آ . ا . گ و کارخانه واکس وطن طعمه حریق شدند .

شرکت آ . ا . گ که نمایندگی فروش یخچال ، تلویزیون و بخاری است ساعت یک بعد از ظهر دیروز آتش گرفت و در ساعت ۳ بعد از ظهر ماموران موفق شدند حریق را خاموش کنند در این حریق تعدادی تلویزیون ، یخچال و بخاری سوخت این شرکت بیمه بوده است .

ساعت یک و سی دقیقه بعد ازظهر دیروز همچنین کارخانه واکس وطن در خیابان سرباز آتش گرفت .

ماموران آتش‌نشانی به محل حریق رفتند و درجریان اطفاء آن یک کارگر ۲۰ ساله به نام ماشاالله قاسمی دچار سوختگی شد و درگذشت .

حریق کارخانه واکس وطن در ساعت ۳ بعد از ظهر اطفاء شد .

تانکر نفت آتش گرفت و ۳ نفر سوختند

یک تانکر حامل نفت بعلت تصادم شدید با کامیونی آتش گرفت و ۳ نفر در میان شعله های آتش سوختند !

تانکر ، بشماره ۱۴۱۹۶ تهران براندگی حسن بود که در ۳۰ کیلومتری جاده نائین ـ یزد با کامیون تصادف کرد .

دراین واقعه ، تانکر پس از تصادف باکامیون واژگون گردید و چون محموله آن نفت بود ، حریق وسیعی رخ داد که طی آن حسن راننده تانکر وبرادرش بهمن (سرنشین تانکر) در آتش سوختند !

همچنین دونفر از سرنشینان کامیون باری که بشماره ٤٧٥٧٦ براندگی حبیب بود ، بسختی آسیب دیدند .

مصدومین به یکی از بیمارستان های اصفهان انتقال می‌یافتند که یکی از آنان براثر جراحت زیاد بین راه جان سپرد . وی برادر حبیب بود .

نائین ـ خبرنگار اطلاعات

جنگهای شیر خدا

جالبترین رپورتاژ بمناسبت ماه مبارک رمضان

این قهرمان کشتی ۵۰ بار ترک اعتیاد کرده!

عبرت آموز ترین رپرتاژ هفته

دهها واقعه جالب ، رپرتاژ روز ـ کتابهای استثنائی ، عکسهای رنگی فوق‌العاده

دوشنبه‌ها در شهر هیچکس پیر نیست چون همه «جوانان» میخوانند

نوبل

نوبل

از فرداصبح فقط در

سینما کسری

خون و آتش و حادثه در اثر بی‌نظیر وفراموش نشدنی سینمای آمریکا

جان وین درفیلمی بکارگردانی اندرومک لاگلن

دوزخ جنگجویان

پاناویژن ورنگی

باشرکت : کاترین راس ـ جیم هاتن ـ وراما یلز

محصول یونیورسال

آگهی استخدام

نیروی دریائی شاهنشاهی برای خدمت دریاپیگاههای بدنر پهلوی و سن آنها بین ۱۸ الی ۳۵ سال و دارای برگ خاتمه خدمت وظیفه بوشهر و خارک احتیاج باشخاص متخصص زیر دارد . متقاضیانی که یا معافیت دائم (غیر از معافیت پزشکی) بوده و حداقل گواهی‌نامه ششم ابتدائی را داشته باشند میتوانند همه روزه باستثناء پنجشنبه‌ها وایام تعطیل برای کسب اطلاعات بیشترو نام‌نویسی به شعبه افزارمندان نیروی دریائی شاهنشاهی واقع در تهران چهارراه قصر مراجعه نمایند.

۱ـ متخصص و تکنیسین برق فشار قوی
۲ـ متخصص و تعمیرکار موتور دیزل
۳ـ متخصص دستگاههای حرارت مرکزی و شوفاژکار
٤ـ تراشکار فورمن
۵ـ ریخته‌گر فورمن
۶ـ فرمساز و قالبساز
۷ـ تعمیرکار ابزار دقیق
۸ـ نجار فرنگی ساز
۹ـ راننده پایه یکم همگانی .

نیروی دریائی شاهنشاهی
۱ـ۵۵۸۳۶ ۱ـ۵

از فردا صبح در گروه ممتاز سینمائی پایتخت

آسیا ـ رکس
شهوند ـ لیدو ـ رنگین کمان ـ همای ـ ژاله ـ پاسارگاد
توسکا ـ المپیا ـ چرخ و فلک ـ شرق ـ فیروزه ـ ماندانا

قائم مقامی ویکتور هوگو تقدیم میکند

شب عروسی

سینمای هند باکمال سربلندی پس از دوسال تلاش و کوشش اولین و بزرگترین اثر مشترک خود را با سینمای پیشرفته انگلستان به شیفتگان فیلم‌های عمیق و پراحساس تقدیم میکند .

امشب و هرشب برنامه گروه سینماهای نیاگارا ـ اروپا ـ میامی

الوند ـ کیهان ـ قصر طلائی ـ مارلیک ـ ری ـ آسمان آبی
ارانوس ـ فردوسی ـ و... سیلوانا

فیلمی که عمق وعظمت داستان آن هر قلب حساسی را به لرزه درآورده ویادآن سالها در خاطره ها باقی میماند

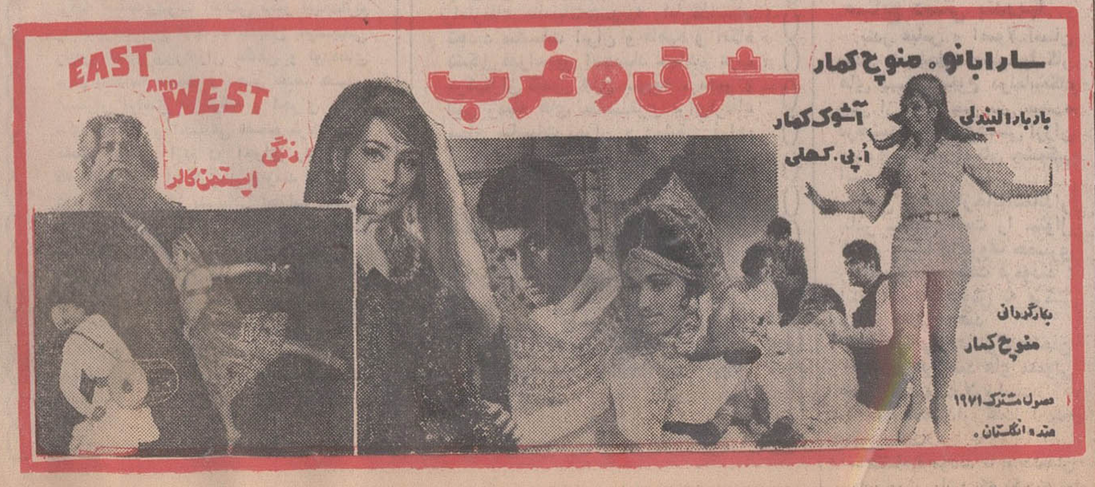

برنامه آینده سینما
ماژستیک
اثر ستایش شده سینمای ایران در فستیوال ونیز
گاو

من لم یشکر المخلوق لم یشکر الخالق

هرچند افراد بافضیلتی که قبول خدمت در دستگاه فرهنگی مملکت نموده‌اند ، نیکی را فی‌حدنفسه طالب بوده وجز اجر معنوی پاداش دیگری نظر ندارند ، معهذا اولیای اطفال دبیرستان سیروس شهرستان رودبار موظفا از زحمات معاونت محترم آموزش و پرورش جناب آقای یمین و همچنین موافقت مقام وزارت در تاسیس کلاس ششم متوسطه رودبار از صمیم قلب سپاسگزاری مینمایند.

رئیس شورای منطقه آموزش و پرورش شهرستان رودسر ـ دکتر محسن غفوری
آ ـ ۵۵۳۰۴

تشرف بدین اسلام

اینجانب فرانک بریم‌لو تبعه دولت انگلستان که سابقا مسیحی بوده بحمدالله در نتیجه تحصیلات و اطلاعات و تحقیقات بحقانیت دین اسلام و مذهب شیعه مطلع شدم وبرای مزید اطمینان بمحضر حضرت آیت‌الله نوری مشرف و تجدید اقرار بشهادتین ومقررات اسلامی نموده برای مزید افتخارات مراتب را اعلام و بنام علی تبدیل اسم نمودم.
آ ـ ۲۲۴۲۵

مجالس ترحیم

بسمه‌تعالی

بمناسبت رحلت مرحوم خلد مقام حجت‌الاسلام حاج مشکوة الواعظین پدر همسرخطیب دانشمند آقای امامی که از وعاظ عالیقدر و محترم شهرستان کاشان بودند و عمر شریف خود رادر راه خدمت بشرع‌انور گذرانیدند مجلس تذکری عصر دوشنبه در مسجد ارک منعقد میگردد امید است آقایان علمای اعلام و سایر مومنین خاصه همشهریان گرامی باشرکت در مجلس مزبورخدمات آنمرحوم را تقدیر و خاطر غمگین بازماندگان را تسکین دهند.

الاحقر عبدا ... مسیح تهرانی . محمد غروی

آ_۲۲۴۴۷

درگذشت جناب‌مروج‌الاحکام ثقة‌المحدثین آقای حاج‌آقاحسین مشکوة کاشانی پدر خانم واعظ ارجمند خطیب محترم‌آقای امامی کاشانی را باطلاع عموم میرساند.

مجلس ترحیم آنمرحوم روز دوشنبه ۱۲ رمضان از ساعت۳ تا٤ونیم بعد ازظهر در مسجد ارک منعقد خواهد شد امید است آقایان علماء ووعاظو سایر طبقات بمنظور احترام‌و تسلیت‌بازماندگان محترم آنمرحوم درمجلس شرکت فرمایند.

محمد تقی فلسفی

آ_۲۲۴۴۷

دبیران و کارمندان و دانش آموزان دبیرستان الهــی درگذشت شادروان پدر بـزرگوار آقای (مشکوة) اکبر سهائی دبیر محترم دبیرستان الهی را تسلیت‌عرض مینمایند مجلس ختم آنمرحوم از ساعت ۳الی ۳۰ر٤بعد ازظهر روز دوشنبه ۱۰ر۸ر۵۰ در مسجد ارک برگزار میشود.

رئیس دبیرستان الهی ختمی

آ_۵۵۸۸٤

بانهایت تاثر فوت‌خلد مقام حجت‌الاسلام و ثقة‌المحدثین جناب آقای حاج‌آقا حسین مشکوة (سهائی) که عمری‌را در ترویج دین مبین اسلام وخدمتگزاری آستان مقدس امام حسین‌ارواحنافداه بپایان رسانیدند باطلاع عموم مومنین خاصه همشهریان محترم میرساند . مرحوم معظمله بعزم زیارت حضرت رضا علیه‌السلام به‌ارض طوس مشرف ودارفانی را وداع گفته درجوار آن بزرگوار مدفون گردیدند.

بهمین مناسبت روز دوشنبه از ساعت ۳تا٤ونیم بعد ازظهر در مسجد ارک مجلس ترحیم منعقد است.

خانواده‌های : مشکوة «سهائی». علم‌الهدی. مدرس. حاجی اشرف . الماسی . اشرف . ابریشمی . واعظی . امامی .خراسانی. فقیهی . سیدی . اخوان. ظهیری . قمصری. دانشمند . خداخواه. نراقی. لاجوردی . کاشانچی . رزازی . نعمتی . مژگانی .توسلی.

آ_۲۲۴۴۷

بعموم افراد خانواده‌های عزادار بویژه آقای امامی کاشانی مصیبت وارده را تسلیت میدهیم

کل نفس ذائقة‌الموت

باانده فراوان درگذشت مرحومه‌خلد آشیان‌بانو حاجیه‌نساء وفائی والده حاج بیوک وفائی را باطلاع میرساند مجلس ترحیم مردانه و زنانه آن فقیده سعیده از ساعت ۲الی٤ بعد ازظهر روز دوشنبه ۱۰ر۸ر۵۰ درخانقاه صفیعلیشاه برگزار خواهد شد.

خانواده‌های وفائی . اسکندری. کاظمپور . باستانی. اظهری. جامع‌الصنایع .نعمتی. توکل . غفاری .

آ_۲۲۴۳۷

بانهایت تاثردرگذشت مرحومه حاجیه نساء وفائی مادر بزرگ آقای ذوالقرنین تقی‌زاده اسکندری مدیر عامل این شرکت راباطلاع میرساند مجلس ترحیم روز دوشنبه۱۰ر۸ر۵۰ از ساعت ۲ الی٤ بعد ازظهر در خانقاه صفی‌علیشاه‌منعقد خواهد بود.

شرکت روتین با مسئولیت محدود

آ_۲۲۴۳۹

بعموم بازماندگان آنمرحومه مصیبت وارده را تسلیت میدهیم

بانهایت تاسف درگذشت بانو بتول دیده‌بان‌همسر آقای‌اسداله بشارت کارمند عالیرتبه بازنشسته (مدیر کل اسبق امور مالی‌راه‌آهن دولتی ایران) راباطلاع میرساند . مجلس ترحیم زنانه و مردانه روز دوشنبه دهم آبان ۱۳۵۰ از ساعت چهار تاپنج‌ونیم بعد ازظهر درخانقاه صفی‌علیشاه منعقد خواهد بود.

وزارت راه

آ_۲۲۴۱۳

بانهایت تاسف درگذشت شادروان بانو بتول دیده‌بان همسر آقای اسداله بشارت مدیر کل اسبق امور مالی راه‌آهن دولتی ایران را باطلاع دوستان و همکاران میرساند.

مجلس ختم زنانه و مردانه آنمرحومه از ساعت ٤تا۳۰ر٥ بعد ازظهر روز دوشنبه دهم آبان‌درخانقاه صفی‌علیشاه منعقدخواهد بود.

راه‌آهن دولتی ایران

آ_۲۲۴۱۵

باانده و تاسف‌فراوان درگذشت همسر ومادر عزیزمان بانو بتول دیده‌بان (بشارت) راباطلاع خویشان و دوستان میرساند . مجلس ترحیم زنانه ومردانه از ساعت ٤تا٥ونیم بعد ازظهر روز دوشنبه دهم آبن در خانقاه صفی‌علیشاه منعقد خواهد بود .

سیداسداله بشارت . حوری بشارت (عادلی) . حورا بشارت (زارع)

خانواده‌های زیر در این غم سوگوارند :

خانواده‌های: بشارت .دیده‌بان . نگهبان . رشیدیان . حکمت. هاشمی . گواهی‌کاشانی . عادلی . زارع . پاسدار و سایــر خانواده‌های وابسته.

آ_۲۲۴۱۷

مصیبت وارده را بعموم بازماندگان آنمرحومه تسلیت میدهیم

توران کرلو . ایران شهیدی . زهرا فخیمی . ناصرشیرخانی. اختر خواجه‌نوری . منوچهر شیروانی .

بانهایت تاسف درگذشت مادر عزیز خود شادروان خانم آغاصالحی فرزند مرحوم انتظام دربار را باطلاع میرسانند . بنابوصیت آنمرحومه مخارج مجلس تذکر و ترحیم بمصرف امور خیریه خواهد رسید ضمنا روز سه‌شنبه ۱۱ آبان ماه از ساعت ٤تا٦ بعد ازظهر مجلس تذکر زنانه در منزل شهیدی سمراه‌تخت جمشید کوی طباطبائی مقدم شماره ۲۷ منعقد خواهد بود.

خانواده‌های : صالحی . کرلو . شهیدی . شیرخانی . شیروانی . فخیمی .خواجه‌نوری . درخشش . بدر. نفیسی .امامی. پناهی . گردانی .بدیعی.

آ_۲۲۳۱۳

بانهایت تاسف فوت مرحوم سید مرتضی محمدی‌خوانساری را باطلاع میرساند. مجلس ختم ان مرحوم سه‌شنبه یازدهم آبانماه از ساعت ۲تا٤ در مسجد سبحان واقع در خیابان نظام‌آباد ۱٤ متری حسینی منعقد است .

سید حسین و سید تقی محمدی و خاندان محمدی خوانساری. توکلی. سجادی. کسائی .

آ_۲۲۴۵۵

بعموم بازماندگان آنمرحوم مصیبت وارده را تسلیت میدهیم

خانواده‌های: قاجار . قاجاردادجو. دادجو . سلطانی‌منتصر. سازگار . صفوی . دانش . عاطفی . آریانا . نجم مبصر . صفوی بیات . حریری . تبریزچی . تربتی .

بدینوسیله درگذشت بانوی نیکوکار خدیجه قاجار (سلطانی منتصر) همسر مرحوم‌منتصرالممالک وهمشیره مرحوم مجدالممالک قاجار را باطلاع خویشان ودوستان میرسانیم مجلس ترحیم زنانه آن مرحومه روز سه‌شنبه ۱۱ر۸ر۵۰ از ساعت ۲ الی٤ بعدازظهردر خانقاه صفی‌علیشاه منعقد خواهد بود.

هزینه مجلس ختم مردانه به مصرف امور خیریه خواهد رسید.

آ_۲۲۴۷۷

بعموم بازماندگان آنمرحومه مصیبت وارده را تسلیت میدهیم

اولین سالگرد درگذشت مرزند ناکام‌مواهه ساقاتلیان راباطلاع بستگان ودوستان میرساند ، مراسم یادبود . از ساعت سه‌ونیم بعد ازظهر روز دوشنبه دهم آبان ۱۳۵۰ در کلیسای ارامنه‌واقع در خیابان قوام‌السلطنه شمالی برگزار میگردد.

آشوت ساقاتلیان

آ_۵۵۷۳٦

باکمال تاسف درگذشت شادروان بانو دکتر ساهاکانوش گرگوریان (گگیشیان) همسر آقای‌آرام‌گرگوریان کارمندعالیرتبه بازنشسته راه‌آهن دولتی ایران را باطلاع دوستان، آشنایان و همکاران میرساند مجلس یادبود از ساعت ۳۰ر۹ تا ۳۰ر۱۰ روز جمعه چهاردهم آبانماه جاری در نمازخانه ارامنه واقع در خیابان قوام‌السلطنه شمالی برپا خواهد بود.

آ_۵۵۸۵۰ راه‌آهن دولتی ایران

ضمن سپاس بی‌حد از محبت‌های بی‌کران شخصیت‌ها و دوستان گرامی وعزیزی که بامداد جمعه در مراسم تشییع‌و تدفین سرور گرامی و پدر همسران عزیزمان شادروان جناب آقای دکتر حبیب‌الله موید شرکت فرمودند اطلاع میدهد که مجلس تذکر از ساعت ٤تا۷بعداز ظهر روزهای یکشنبه ودوشنبه دهم آبانماه در منزل آن شادروان منعقد خواهد بود.

سپهبد علی محمد خادمی- دکتر عنایت‌الله‌حافظی

بانهایت تاسف وتاثردرگذشت ناگهانی دوست بزرگوارمان جناب آقای دکتر حبیب‌الله موید طبیب عالیقدر انسان دوست نیکوکاررا اطلاع میدهد .مجلس تذکر شادروان از ساعت ٤تا۷ بعد ازظهر روزهای یکشنبه نهم ودوشنبه دهم آبانماه در منزل‌آن شادروان برگزار خواهد بود .

سرتیپ عبدالله نورائی . دکترپرویز کیقبادی . احمدمجیدی. سرلشگر ابراهیم فیوضی . سرتیپ مرتضی سهیلی. محمد رکن‌الدین ذوالنصر . هوشنگ تجدد . انوشیروان صدر. سرتیپ تقی‌گودرزی. حمید رضوی . مینو احمد سرتیپ . سرهنگ محمد علائی . دکتر علی اصغر عزیزی . پرویز مجتهدی. محمدصادق کاظمی .سرهنگ سهراب فاتح . طرازاله نامدار . مهندس احمد ناظمی . عباس رشیدی . مهندس بیژن عامری . دکتر پرویزپور . دکترافتاندالیان. مهندس انوشیروان خدیوی.

بانهایت تاسف وتاثر درگذشت نابهنگام جوان ناکام عبدالرضا پیشوائی دانشجوی سال اول تکنولوژی راه و ساختمان را بـه استحضار خویشان و آشنایان میرسانیم . مجلس ترحیم مردانه آنمرحوم از ساعت ۳الی ۵بعد ازظهر روز دوشنبه دهم آبانماه در مسجد کاظمیه واقع در خیابان ری کوچه دردار منعقد است . مجلس زنانه در همان روز در منزل شخصی‌واقع در خیابان صفی‌علیشاه پشت بیمارستان زنان کوچه سردار مخصوص پلاک ۹ برگزار است.

خانواده‌های ـ پیشوائی .فاطمی . طاهری . ریوازفر . تویستی . سخائی. جواهری . فاطریون . دربانی . رضوی . محجوب . یکرنگیان . هدایتی . زیران . مهندس رازقی .

آ_۲۲۴٦۹

بانهایت تاسف درگذشت شادروان احمد قرمباغی را باطلاع خویشان و آشنایان میرسانیم . مجلس ترحیم آن شادروان روز دوشنبه ۱۰ آبان ماه جاری از ساعت ۲ونیم الی ٥بعد ازظهردر مسجد کاظمیه واقع در خیابان ری کوچه دردار منعقد میباشد. ختم زنانه همانروز در منزل شخصی خیابان ری پاساژ سید ابراهیم پلاک ۱۹

خانواده‌های قرمباغی ـ جلیلی ـ اجتهادی ـ عظیمی ـ محمودی ـ شیراسب ـ حسن‌زاده .

آ_۲۲۴٦۹

بعموم افراد خانواده‌های عزادار وبازماندگان آنمرحوم‌مصیبت وارده را تسلیت میدهیم

باکمال تاسف فوت همسر و مادر عزیزمان بانو نبیه علاج را باطلاع دوستان وهمشهریان محترم اردستانی میرساند مجلس‌ترحیم مردانه و زنانه از ساعت ۳ونیم تا ٥ونیم روز دوشنبه دهم آبان‌در مسجد مجد ومراسم شب هفت درروز پنج‌شنبه سیزدهم آبان‌از ساعت ۳الی٥ بعد ازظهر برمزار آن مرحومه در امامزاده‌عبدالله برگزار میگردد .

دکتر سید محمدعلی سجادی ـ مهندس سعید سجادی ـ شیده سجادی

آ_۲۲۴۸۳

بانهایت تاسف درگذشت خواهر عزیزمان بـانو نبیه علاج را باطلاع عموم دوستان و اقوام میرساند مجلس ختم آن مرحومه از ساعت ۳ونیم تا ٥نیم روز دوشنبه دهم آبان در مسجد مجد و مراسم شب هفت از ساعت ۳تا٥ بعد ازظهر در امامزاده عبدالله منعقد میباشد.

سودابه علاج ـ نیره علاج ـ هایده علاج

آ_۲۲۴۸۳

بانهایت تاسف درگذشت بانو نبیه علاج ، همسر دکتر سید محمدعلی سجادی اردستانی و فرزند مرحوم دکتر سید ارسطو علاج راباطلاع عموم دوستان و همشهریان گرامی میرساند .

مجلس ترحیم مردانه وزنانه از ساعت ۳ونیم تا ٥ بعد ازظهر روز دوشنبه دهم آبان در مسجد مجد و مراسم شب هفت روز پنجشنبه سیزدهم آبان از ساعت ۳تا٥ بعد ازظهر در امامزاده عبدالله جنب مقبره فتوحی منعقد میباشد.

خانواده‌های : سجادی . علاج . نیری. سینائی . صفائی . رافت . خلیلی . امیری . رفیعی . کاظمی . فروغی .لقاعی . مصطفوی . اسلامی .

بعموم بازماندگان آنمرحومه مصیبت وارده را تسلیت میدهیم

انالله وانااليه راجعون

بانهایت تاسف فوت‌شادروان حاجی احمد جدیدیان بزرگ خاندان جدیدیان را در تهران باطلاع‌دوستان و آشنایان وبستگان وهمشهریان گرامی کرمانشاهی میرساند . مجلس ختم مردانه و زنانه در تهران مسجدالجواد واقع در میدان ۲٥ شهریور ازساعت ۲تا٤ بعد ازظهر روز دوشنبه دهم آبانماه ٥۰ و مجلس ختم مردانه در کرمانشاه پنجشنبه ۱۳ر۸ر۵۰ از ساعت ۷تا۹ بعد ازظهر در مسجد مرحوم حاجی شریف معتضدی منعقد میگردد.

خانواده‌های : جدیدیان . ارسطا . منصف. حبیبی. پرندیان. عسگری . محمدیان . لباف . طوسی . خدیوی . پالیزبان. برومند. میرعبدالباقی . صابری . جنانی . موسوی .معتضدی . مشیری. فوائدی . بختیار سنجابی. فاطمی . گرجانی . مظفری . ایمانی . محمدی‌پور . سالمی . صمدی . بصیرمند . شاکری . انصاریان . رئوفی . وزیری . کدیور . اعتضادی . ارزانی . حکمی .

آ_۲۲۳۴۷ ۲_۲

بدینوسیله فوت مرحومه اختر الملوک موحدی متعلقه ثقة‌المحدثین حاج سید عطاء ا... شمس‌دولت‌آبادی کرمانشاهی راباطلاع عموم میرسانیم . مجلس ترحیم عصر دوشنبه ۱۰آبان ماه از ۲ونیم تا٤ونیم در مسجد حاج حسن واقع درمیدان شاهپور منعقد است

حاج ضیاءالدین فیض مهدوی . و خانواده‌های شمس دولت‌آبادی . موحدی . منصوبی . میرعلی . ساعدی . مشکوة . دولتشاهی . خواجوی . فرهودی. بلورچیان . کامجو . هوشیار.

آ_۲۲۳۳۱

مصیبت وارده را بعموم بازماندگان آنمرحومه تسلیت میدهیم

بانهایت تاسف وتاثر شهادت جوان ناکام سپاهی دانش سید مهدی (سیروس) افسر را باطلاع بستگان و آشنایان‌میرساند. مجلس یادبود فقید سعید از ساعت ۱۸تا۲۰ روزدوشنبه ۱۰ر۸ر۵۰ در خانقاه صفی علیشاه منعقد خواهد شد.

خانواده‌های : افسر . فرشباف . بهمن . پاکطینت . زالکی. مــوسوی . جبرانـــی . شهرآور . شیرازی .فرنودی . پیروی .شارمد . نعمت . غلامی . امیرپور . طباطبائی . توراجزن. اسد ماشینچی . حاج میرآقا حبیب‌زاده اشرفی .

آ_۲۲۳۹۹

بانهایت تاسف درگذشت دوست صمیمی جوان ناکام سپاهی دانش سید مهدی (سیروس) افسر راباطلاع میرساند مجلس‌یادبود فقید سعید روز دوشنبه ۱۰ر۸ر۵۰ از ساعت ۱۸ تا ۲۰ درخانقاه صفی علیشاه منعقد خواهد بود.

شیوائی . کشفی . قنوعی . بیگدلی . مومنی . میرفخرائی. کمانه . سیاح .

آ_۲۲۳۹۹

بعموم بازماندگان آنمرحوم مصیبت وارده را تسلیت میدهیم

بانهایت تاسف درگذشت مادر عزیزمان بانو حنا ربیع‌پور را باطلاع اقوام و دوستان میرسانیم مجلس‌ترحیم مردانه‌وزنانه از روز ۱۰ر۸ر۵۰ تا ۱٤ر۸ر۵۰ در منزل شخصی واقع‌درقلهك خیابان دولت کوی مرآة کوی ویژه شماره۳۲ برگزارمیشود.

تلفن ۸۸۰۰۳۸ نعیم ربیع‌پور ـ ابراهیم ربیع‌پور

آ_۵۵۸۵۸ ۱_۲

خانواده‌های : شریفی . شریف‌نیای‌راد . صفائی .عاطفی. وزیری .قاسمخانی . حکمتی محسنی . موثقی .فتحی . هاشمی شیرازی . انصاف و خانواده‌های وابسته .

باکمال تاسف وتاثر درگذشت مرحوم‌احمد شریفی کارمند بازنشسته وزارت دارائی را باطلاع عموم بستگان ، دوستان و آشنایان میرسانند مجلس ختم‌آنفقید سعیدروز دوشنبه ۱۰ر۸ر۵۰ از ساعت ۳تا٥ بعد ازظهر در مسجد آشتیانیها واقع در خیابان شهباز ایستگاه ناصری و مجلس‌ختم زنانه درهمانروزو همان ساعت در منزل شخصی‌آن مرحوم‌واقع‌در خیابان شهباز روبروی ورزشگاه شماره ۳کوچه قاسمی پلاک ۳ منعقد است.

آ_۲۲۴۷۹

بعموم بازماندگان آنمرحوم مصیبت وارده را تسلیت میدهیم

خانواده‌های اوبهی. حکیمی. رخشانی. مبین. پاکدل نوربخش. علوی مقدم. اعتماد معدم. هدایت. ادیب. صاحب بهروش. مصطفوی. اسلامی‌نیا. قراچه‌داغی .

با کمال تاسف فوت سرکار خانم صدری اوبهی عیال مرحوم ظهیرالممالک را باطلاع اقوام و دوستان میرساند مجلس ختم زنانه و مردانه روز چهارشنبه ۱۲ آبان‌ماه ازساعت ۲تا چهار بعداز ظهر در مسجد الجواد منعقد خواهد بود .

مهردخت حکیمی (اوبهی) . باهره رخشانی (اوبهی) فریدون اوبهی. سرهنگ‌تقی اوبهی. پری‌اوبهی. سرتیپ‌نصراله حکیمی. محمدرضا رخشانی. سپهبد ابراهیم مبین . سرلشگر علوی مقدم .

آ_۵۵۸۵۲

بعموم افرادخانواده‌های عزادار بویژه بازماندگان آنمرحومه مصیبت وارده را تسلیت میدهیم

خاندانهای امیربختیاری ـ اسفندیاری بختیاری . مجاهد بختیاری . صمصام بختیاری . اسعد بختیاری . ظفر بختیاری . بختیار . ضرغام بختیاری . ایلبگ . احمدی بختیاری . ارشد بختیاری . مدرس . نامنی .

باکمال تاسف درگذشت ناگوار شادروان بانو آغابگم‌اسفندیار بختیاری دختر مرحوم امیر مجاهد وخواهر گرامی آقایان جمشید، رستم ، شکرالله ،امیربختیاری را باطلاع خویشان و دوستان و آشنایان ووابستگان‌میرساندهزینه ترحیم‌مردانه بنابه‌تمایلات‌انسانی وعواطف قلبی آنمرحومه بمصرف امور خیریه میرسد و مجلس‌ختم زنانه روز سه‌شنبه ۱۱آبان از ساعت ٤الی ٥ر٥ در خانقاه صفی‌علیشاه (خیابان خانقاه) منعقد خواهد بود.

۱_۵۵۹۳۸ ۲_۱

بعموم افراد خانواده‌های عزادار مصیبت وارده را تسلیت میدهیم.

یادبود

هفت سال از مرگ جانگداز فرزند عزیزم جهانگیر سرشار میگذرد بهمین مناسبت مجلس یادبودی برسر مزار عزیز از دست رفته‌ام در ابن‌بابویه از ساعت ۱۰ تا۱۷ روز دوشنبه‌دهم آبانماه برگزارمیشود. تشریف‌فرمائی دوستان، آشنایان واقوام باعث سرافرازی و تسلی خاطر بازماندگان خواهد بود.

آ_۵۵۸٦٤ میرهادی سرشار

مراسم هفته مرحوم علی اکبر کریمی کارمند متوفی وزارت امور خارجه از ساعت ۳تا٥ بعد ازظهر روز دوشنبه دهم آبانماه جاری برسر مزار آن مرحوم درابن‌بابویه برگزار میشود .

خانواده کریمی

آ_۲۲۳۹۷

سپاسگزاری

بدینوسیله از جناب آقای وزیر محترم دادگستری ، دادستان کل، رئیس دیوان عالی کشور و عموم سروران معظم که درمراسم تشییع جنازه و مجلس ترحیم مرحوم احمد متین شرکت فرموده‌و ما را مشمول عنایات خویش‌قرار داده‌اند صمیمانه سپاسگزاری مینماید.

آ_۲۲۴۱۹ خانواده متین

تشکر

از کلیه سروران گرامی و خویشاوندان ودوستان و آشنایان بزرگواری که در مصیبت جانگداز فقدان مرحوم تقی‌عمید ، در تشییع جنازه ، در مجالس ترحیم و در شب هفت قدم‌رنجه فرموده وبنسبت ببازماندگان آن مرحوم تسلیت گفته و همدردی نموده‌اندو همچنین از ذوات محترمی که وسیله ارسال نامه ، تلگراف وتاج گل بذل عنایت و غمگساری فرموده‌اند از صمیم قلب سپاسگزاریم واگر بعلت تالمات روحی در عرض تشکر حضوری یاکتبی تاخیری روی داده در نهایت احترام پوزش می‌طلبیم و توفیق واجرمعنوی همگی را از خداوند متعال آرزومندیم .

آ_۲۲۴٤۱ خانواده عمید

بدینوسیله از عموم دوستان و سروران عزیز که در مراسم تشییع ومجالس ترحیم و شب هفت پدر عزیزمان مرحوم میرزاحسن خان‌شیبانی در شهرستانهای مشهد مقدس. تربت حیدریه . کاشان وتهران شرکت‌نموده ویابوسیله نامه‌و تلگرام‌ابراز همدردی‌فرموده‌اند صمیمانه سپاسگزاری میکنیم. چنانچه بعلت تالمات شدید روحی تاخیری در عرض تشکر کتبی ویا حضوری رخ دهد امید پوزش وعفو داریم.

از طرف خانواده شیبانی . عنایت شیبانی

آ_۲۲۴٦۳

تیمسار معظم سرتیپ صدر و همکاران گرامی

از ابراز همدردی که در فوت ابوی اینجانب حضورا یا کتبا بعمل آوردید کمال تشکر را داشته توفیق و سلامتی‌همگان را از ایزد متعال خواستارم .

آ_۵۵۳۰٦ حاجنبی

تسلیت

خبرگزاری پارس باابراز نهایت تاسف ، مصیبت ناگوار وارد به همکار قدیم و صمیم خود آقای محمد علی افسر رئیس بخش عربی خبرگزاری را، صمیمانه بایشان تسلیت میگوید.

(سرکار علیه بانو شیوا سرپرست بیمارستان کودکان‌شهرآزاد)

پزشکان وکارمندان وکارکنان بیمارستان کودکان شهرآزاد صمیمانه خود را در این غم بزرگ سهیم دانسته و باکمال تاثر درگذشت همسر گرام را تسلیت میگویند.

آ_۲۲۴۰۳

باقلبی آکنده از تاثر درگذشت جناب آقای دکتر حبیب‌اله موید را به بازماندگان آن مرحوم بویژه تیمسار معظم سپهبد خادمی تسلیت عرض مینمایم.

آ_۲۲۴۲۳ عزت‌اله ایقانی

باکمال تاسف درگذشت جناب آقای دکتر حبیب‌الله‌موید را به بازماندگان آن مرحوم بخصوص تیمسار سپهبد خادمی تسلیت عرض مینمایم.

آ_۲۲۴۲۱ علی میسری

سرکار سرهنگ ناوی

مصیبت وارده را بشما تسلیت میگویم.

عباس جلائی

آ_۵۵۸۳٤

آقای هاشم نصیری

بانهایت تاسف مصیبت وارده را بجنابعالی و خانواده محترم تسلیت عرض مینمائیم .

کارمندان اداره ریشه‌کنی مالاریای استان مرکزی

آ_۲۲۴٤٥

همکار ارجمند سرکار خانم ژاله شرفشاهی

درگذشت پدر بزرگوارتان را تسلیت میگوئیم .

مهندس صدری . گروه شیمی . سپهری . جدی . صدری . مرادنژاد . کریمی . کرمانی .پری‌نژاد . زجمول . لشگریان .جدی. آزادی . حسینی گوهری . صمدی . احتشامی . توکلی . کاشفی. شیرخدائی . نجم‌آبادی .پرند.

آ_۸۵۰۳۸۸

جناب آقای مهندس طلوعی

فوت مادر گرامی را تسلیت عرض نموده بقای خاندان جلیل را از درگاه خداوند مسئلت دارم .

آ_۵۵۳۰۸ شهرضا ـ مهندس کیان

جناب آقای امیر امجد انور

با اندوه فراوان درگذشت شادروان میرزا شفیع خــان میرفخرائی را بشما و بستگان محترم صمیمانه تسلیت میگویم

آ_۵۵۳۱۰ اصفهان- کارکنان بانک تعاون کشاورزی

بانهایت تاسف حادثه اسفبار درگذشت شادروان سرکار ستوان دوم بهمن یاوری راازطرف افسران‌و همردیفان ودرجه‌داران وافراد اداره راهنمائی ورانندگی ببازماندگان آن مرحوم صمیمانه تسلیت گفته سلامت آنخاندان را از درگاه خدارند متعال‌خواستارم.

سرهنگ ناصر قلی شیرانی

آ_۲۲۴۸۹

گرانی و کمیابی تخم‌مرغ

بنظر تولید کنندگان، بنکداران‌وفروشندگان‌چه‌عللی‌دارد

فرا رسیدن ماه‌رمضان‌بدست فروشندگان تخم‌مرغ بهانه داده است تا بازار این کالا را گرم کنند . گرم شدن بازار کالا در شهر تهران باین قرار است که سود رونق بازار عاید واسطه‌ها شده و زیان آن متوجه تولید کننده و مصرف کننده میگردد .

بهرحال واقعیت اینست که در حال‌حاضر تخم‌مرغ درتهران بصورت مسئله روز برای مردم مطرح شده است . در سراسر تهران مرغ و تخم‌مرغ گران و کمیاب شده و باوجود عرضه صدتن تخم‌مرغ درروز که حدود یک میلیون دانه‌تخم‌مرغ میشود و همچنین با توزیع حدود سی تا چهل هزاردانه مرغ وخروس در تهران در بیشتر مغازه ها مرغ و تخم مرغ کمیاب وگران است .

عوامل

در مورد قیمت‌مرغ‌و تخم‌مرغ عوامل مرغداری ، بنکداران و فروشندگان مرغ و تخم‌مرغ و دانه مسئولیت دارند .

تولید کنندگان

موسسات مرغداری و تولید کنندگان تخم‌مرغ در تهران می گویند : تولید تخم‌مرغ تاکنون برای صنف ما بهره‌ای نداده و سودکار موسسات‌تولید تخم‌مرغ عاید فروشندگان‌دانه وبنکداران شده است . موسسات مرغداری مدعی هستند که فروشندگان جوجه و تخم‌مرغ و دانه از طریق بالا بردن غیر منطقی‌قیمت فروش این کالا ها و بنکداران با ایجاد نوسان‌دربازار تخم‌مرغ از تثبیت قیمت جلوگیری کرده و موجب ورشکستگی بسیاری از موسسات مرغداری شده‌اند . درنتیجه پیش آمدن این وضع از میزان تولید کم شده و بعلت بالا رفتن مصرف بازار آشفته و گرم شده است .

نظر شرکت

در این میان بخشی ازتوزیع کنندگان‌که‌درعین حال خودشان تولید کننده و فروشنده دانه نیز میباشند برای جلوگیری از نوسان قیمت تخم‌مرغ و تثبیت قیمت این کالا اقدام به تاسیس شرکتی کرده و با وابسته‌کردن موسسات مرغداری باین شرکت حدود نیمی از تخم‌مرغ تولید شده در تهران را به اختیار گرفته و میگویند همه روزه در سراسر شهر اقدام به توزیع می‌نمایند . این شرکت مدعی است که قیمت خرید تخم‌مرغ را از موسسات مرغداری تثبیت کرده و ضمن پرداخت پنجاه‌و هشت ریال در برابر یک کیلو تخم‌مرغ،قیمت فروش را کیلوئی شصت‌ودو ریال تعیین و به آن عمل میکند !

توزیع کنندگان

گروه دیگر تولید کنندگان عبارتند از بنکداران و توزیع کنندگان منفرد که آنها نیزمدعی هستند نیمی از تخم‌مرغ های موسسات خود و دیگران را به قیمت تعیین شده از مرغداری‌ها خریداری کرده‌ودربازار کیلوئی شصت‌ودو ریال میفروشند .

در این میان گناه کمیابی و گرانی تخم‌مرغ را هریک از دو گروه توزیع‌کننده‌به گردن‌دیگری انداخته و همدیگر را متهم به ایجاد بازار آشفته مینمایند .

ایراد شرکت

شرکت توزیع میگوید :بنکداران طی سال های گذشته تخم‌مرغ‌را به قیمت ارزان از مرغداری ها خریداری و به‌نرخ بیشترفروخته و سود سرشار برده‌اند و حالا که‌شرکت‌توزیع بوسیله‌موسسات مرغداری تاسیس گردیده بنکداران با تخریب بازار مانع از پیشرفت کار شرکت میشوند.

جواب

در پاسخ این اتهامات‌بنکداران میگویند : شرکت توزیع،مقدمات تشکیل کارتل تخم‌مرغ را در تهران فراهم آورده و از روزی که در تهران شروع بکار کرده قیمت تخم‌مرغ گران و این کالا نایاب شده‌است. بنکداران‌اظهار داشتند که‌شرکت‌توزیع ،توزیع کنندگان رابا‌انتشار مطالب‌ناروا تهدید کرده و افکار عمومی را علیه افراد صنف توزیع کننده تحریک میکند .

توزیع کنندگان اظهارداشتند که در سال های گذشته قیمت تخم‌مرغ بطورمتوسط درتهران کیلوئی چهل‌وپنج ریال بوده و بندرت این قیمت تا پنجاه ریال رسیده درحالی که قیمت دانه در مدت یکسال افزایش قابل ملاحظه‌ای داشته وشرکت آنرا ندیده گرفته و بطور غیرمنطقی صنف را بدنام میکند .

با این وجود موسسات‌مرغداری و تولید کنندگان بطور مستقیم و شهرداری و کمیته اصناف بطور غیرمستقیم از شرکت توزیع به سبب تثبیت قیمت و جلوگیری‌از نوسان حمایت کرده و میگویند. روش توزیع‌منظم باید ادامه‌یابد، ولی مصرف کنندگان از شرکت بسبب افزایش قیمت انتقاد می نمایند .

در این میان شهرداری وکمیته اصناف خواستار اجرای قیمت تعیین شده بوسیله فروشندگان هستند و ضمن‌تائیدکار متمرکز شرکت توزیع‌تابحال علت‌کمیابی تخم‌مرغ را کشف نکرده و ندانسته‌اندکه‌این صدتن‌تخم‌مرغ تولید شده در تهران بوسیله‌چه کسانی و به کجا برده می شود که تخم‌مرغ‌بدست‌مردم نمیرسد.

پرواز گنجشک از آفریقا به‌ایران‌مورد بررسی قرار گرفت!

پرواز گنجشگ از نایروبی پایتخت کنیا به ایران موجب حیرت کارشناسان شکار بانی گردید و آنها این پیش آمد را با در نظر گرفتن قدرت پرواز محدود گنجشگ ،کاری حیرت آور تلقی کردند .

کارشناسان شکاربانی اعلام کردند که پرندگان مهاجر در سراسر جهان با قدرت پرواز فوق‌العاده از قاره‌ای بسوی‌قاره دیگر پرواز کرده و با سیستم رادارطبیعی که‌درنهادآنهاوجود دارد ، جهت‌یابی میکنند اما تعجب کارشناسان از آن جهت است که گنجشگ در ردیف این پرندگان نبوده وپذیرفتن این مطلب که گنجشگ فاصله دوقاره را با پرواز کوتاه طی کند مشکل است .کارشناسان شکاربانی در این مورد مشغول تحقیق هستند و نتیجه‌بررسی آنها بزودی اعلام خواهد شد .

دریافت نشان

سخنگوی‌وزارت بهداری‌اعلام داشت به‌استدعای وزیربهداری آقایان دکتر احمد خسروشاهی مدیرکل‌بهداری‌استان‌آذربایجان غربی‌بدریافت نشان درجه‌چهارم همایون ،دکتر محمدباقرحقیقت مدیر کل بهداری سیستان و بلوچستان بدریافت نشان‌درجه چهارم همایون، خانم مهین‌پور کاج رئیس اداره پرستاری و مامائی اداره کل امورپرستاری و مامائی بدریافت نشان درجه پنجم همایون، دکتر بهیارهیرمند معاون سازمان ریشه کنی مالاریا بدریافت‌نشان‌درجه پنجم‌همایون دکتر احمدابریشمی رئیس‌اداره بهداری خرمشهربدریافت نشان درجه پنجم همایون ودکترمحمد حسین قانع‌مدیر سپاه بهداشت اصفهان بدریافت نشان درجه پنجم همایون مفتخر شدند.

آخرین اخبار از شهرستانها

اولین کلنگ درمانگاه

● اصفهان : اولین کلنگ درمانگاه دانشجویان دانشگاه اصفهان، بزمین زده شد.

این درمانگاه با هزینه یك میلیون ریال از محل اهدائی آقای‌هویدانخست وزیر،ایجاد میشود .

سك هار ۱۲۰ نفر را گزید

ابرقو : دوازده روستائی در دهکده «اسفندآباد» ابرقو مورد حمله یک سگ قرار گرفتند و مجروح شدند . این سگ وسیله عده‌ای از ساکنان دهکده ، کشته شد و سربریده آن برای تشخیص بیماری هاری به آزمایشگاه «حصارک» ابرقو ارسال گردید.

سقوط از اسکله

بندر بوشهر : «کرم صدیق» کارگر اداره‌بنادر وکشتیرانی بندر بوشهر به دریا سرنگون شدوغرق گردید . او هنگامی که‌بادوچرخه‌ازروی‌اسکله‌بندر عبور میکرد ، به دریا افتاد جسد غریق‌ازآب بدست‌آمد.

افتتاح بازار ماهی فروشان

بندرعباس : بازار ماهــی فروشان شهرستان «میناب» جنوب وسیله فرماندار ایـن شهرستان گشایش یافت .

دراین مراسم شهـردار روسای ادارات و جمعی از اهالی شرکت داشتند .

۱۰۰۰ شماره تلفن به تلفنهای کرمانشاه افزوده شد

● کرمانشاه: با حضور آقای جواد شهرستانی استانـدار کرمانشاهان، بهره‌برداری از دستگاه جدید تلفن خودکـــار کرمانشاه آغاز شد، دستگاه جدید دارای یک هزار شماره‌بوده و طرح توسعه آن تا هفت هزار شماره در دست اجراست با افتتاح دستگاه جدید، شماره‌های تلفن خودکار کرمانشاه بـه پنجهزار رسید .

خودکشی با اسلحه

صحنه: مردی‌بنام«حاجی» در روستای«دهلق خدابنده‌لو» صحنه با شلیک گلوله‌ای، به زندگی خود پایان داد .

خواننده زن ، محکوم شد

تبریز : عفت آبونچی معروف به «عصمت» خواننده یکی ازکافه های تبریز در دادگاه جنائی آذربایجان شرقی به دو سال‌زندان‌و پرداخت بیست هزار تومان جریمه ، محکوم شد وی شش ماه قبل در مقابل مغازه های سنگی تبریز ، هنگام رانندگی کودکی بنام پیمان امامی را زیر گرفته و باعث مرگ وی شده بود.

تاآخر آبان تمام برگهای تشخیص مالیاتی ابلاغ خواهد شد

وزارت دارائی طی دستورالعملی که بحوزه ها و پیشکاری ها ابلاغ کرد دستور داد تمام‌برگ تشخیص مودیان مالیاتی راباید تا پایان ابان ماه جاری چه از طریق «قانونی » و یا عادی به مودیان مالیاتی ابلاغ کنند.

دراین دستورالعمل پیرامون وصول مالیات گفته شده است حوزه ها و پیشکاریها تدابیری اتخاذ نمایند که مالیات‌آندسته از مودیان که سررسید انان‌تا آخر سال گذشته (٤۹) است حداکثر تا پانزدهم اسفند ماه آینده وصول شود و چنانچه برای سهولت و سرعت در کار وصول لازم‌باشدباتقسیط مالیات طی چند ماهی که به پایان‌سال باقی مانده موافقت نمایند.

مجالس وعظ و سوگواری

شب‌های ماه مبارک رمضان ، ساعت ۸تا۹ خطیب‌دانشمند آقای حاج‌انصاری اراکی ، در مسجد سبحان (۱٤ متری حسینی) افاضه میفرمایند.

سرکار سرهنگ فرامرز ناوی

بانهایت تاسف ازطرف خود وهمکاران مصیبت وارده را به حضور آن سرکار تسلیت عرض نموده تندرستی آن فامیل ارجمند را آرزو میکنم.

سرگرد غلامحسین فرشید

آ_۲۲۴٤۹

جناب آقای داروگر ریاست دبیرستان بهرام

مرا در اندوه خود شریک و سهیم بدانید.

آ_۵۵۸٦۲ دانش‌آموز شبانه ـابراهیم براتی

تیمسار معظم سپهبد خادمی و بانو

بانهایت تاسف مصیبت وارده را تسلیت عرض نموده سلامتی شما و بازماندگان آنمرحوم را از خداوند متعال مسئلت داریم.

محسن و مهین‌باقرزاده

۱_۵۵۹۳٦

سرکار خانم زهرا دیدبان ـ مدیرعامل محترم موسسه آموزش ‌کتابه‌ای ایران

کارمندان موسسه مصیبت وارده را بجنابعالی و کلیه بستگان تسلیت عرض مینمایند.

آ_۲۲۴۷٥

بروجن

جنابان آقایان پناهی

فوت بانو زلیخا کریمی‌را بهتمام خانواده‌های گرام تسلیت میگوئیم.

از طرف میرصالحی‌های بروجنی

سید عباس میرصالحی بروجنی

آ_۵۵۸۰۸

زاهدان اداره بهداری

جناب آقای دکتر عبدالرسول اکبریان

فوت بانو زلیخا کریمی را به‌جنابعالی و بانو تسلیت‌میگوئیم.

از طرف میرصالحی‌های بروجنی

سید عباس میرصالحی بروجنی

آ_۵۵۸۰۸

درگذشت مرحوم خسرو ایرج‌را بخانواده محترم ایرج وفکری تسلیت عرض نموده و خود را در غم آنان شریک میدانیم.

آنوش حمزه‌تاش ـ ساسان حمزه‌تاش

آ_۵۵۷۹٦

جناب آقای مصطفی عاطفی

مصیبت وارده را به‌جنابعالی و فامیل محترم تسلیت گفته سلامت و طول عمر بازماندگان را مسئلت داریم.

آ_۵۵۸۵٤ هیئت مدیره گروه فرهنگی‌مرجان

تهران بانک کشاورزی

جناب آقای علی اصغر کریمی فوت والده گرام را بجنابعالی بانو و خانواده‌های گرام وبستگان تسلیت میگوئیم.

از طرف میرصالحی‌های بروجنی

سید عباس میرصالحی بروجنی

آ_۵۵۸۰۸

اطلاعات ۱۳۰۱

یکشنبه - نهم آبان ماه ۱۳۵۰
یازدهم رمضان‌المبارک ۱۳۹۱ - ۳۱اکتبر ۱۹۷۱
شماره ۱۳۶۳۶ - سال چهل و ششم
استخراج دکتر ریاضی کرمانی

ساعات شرعی توپ سحر وتوپ افطار

توپ افطار . . . . . ساعت ۵ و ۲۵ دقیقه
توپ سحر (فردا) . . . . .ساعت ٤ و۵۳ دقیقه
طلوع آفتاب (فردا) ساعت۶و۲٤دقیقه
ظهر شرعی (فردا) . . . . ساعت ۱۱و٤۹ دقیقه

از طرف وزارت آموزش وپرورش

هزار دیپلمه در دانشسراهای راهنمائی تحصیلی پذیرفته میشوند

وزارت آموزش و پرورش یکهزار دیپلمه از طریق مسابقه ورودی انتخاب و پس از طی دوره دوساله کارآموزی‌دانشسرا های راهنمائی در مدارس راهنمائی کشور به کار مشغول خواهد کرد .

دفتر برنامه ریزی تربیت‌معلم وزارت آموزش‌وپرورش به‌منظور تامین کادر کارآموز در رشته علوم انسانی دانشسرا های راهنمائی شهرستانهای قزوین ، رشت، ساری، مشهد ، یزد ، کرمان، شیراز، سنندج،اهواز، اصفهان، کرمانشاه ، همدان ، تبریز و رضائیه از دیپلمه های کامل متوسطه دررشته‌های‌طبیعی ریاضی و ادبی ثبت‌نام نموده و از طریق مسابقه ورودی‌درحدود یکهزار نفر انتخاب مینماید.

داوطلبان بایستی از طریق ادارات آموزش و پرورش شهرستانهای مزبور اقدام به نام‌نویسی نمایند. آخرین مهلت برای نام‌نویسی روز ۲٤ آبان جاری میباشد و روز جمعه ۲۸ آبان مسابقه ورودی در این شهرستانها به‌عمل خواهد آمد.

برای اشتغال به‌شغل مهمی، داوطلبان باید از نظر تندرستی کامل جسمانی و روانی ونداشتن نقص بدنی و لکنت زبان مورد معاینه پزشک معتمد اداره آموزش و پرورش قرار گیرند.

به هر یک از داوطلبان پس از ثبت نام یک کتابچه‌راهنمای امتحانات ورودی برای مطالعه و آشنائی به شیوه امتحانات داده خواهدشد،در این‌کتابچه‌ها کلیه راهنمائی‌های لازم چاپ گردیده است.به‌فارغ‌التحصیلان گواهی‌نامه فوق دیپلم تخصصی در آموزش رشته مربوط داده خواهد شد .

این‌گونه فارغ‌التحصیلان در گروه موقت شغلی ۵ و پایه یک به استخدام وزارت آموزش و پرورش در می‌آیند. از پذیرفته شدگان سالانه مبلغ۲ هزارریال شهریه دریافت خواهد شد و باید تعهد بسپارند که ۵ سال خدمت آموزش در مدارس راهنمائی تحصیلی را در هر نقطه که وزارت آموزش‌وپرورش تعیین مینماید انجام دهند.

مبادلات بازرگانی بین ایران و چین کمونیست آزادشد

وزارت اقتصاد امروز اعلام داشت از این پس مبادلات بازرگانی میان ایران وجمهوری خلق چین تابع مقررات عمومی صادرات وواردات کشورخواهد بود . ولی مبادلات با چین ملی از این به بعد از طریق شرکت سهامی معاملات خارجی‌صورت خواهد گرفت .

ترتیب اینکار ازطرف وزارت اقتصاد به بانک مرکزی ایران اعلام شده است تا دستور لازم در اینباره ببانکهای مجازصادر کند .

خبرنگار ما می‌نویسد باین ترتیب ازامروز مبادلات‌بازرگانی عادی بین ایران و جمهوری خلق چین برقرار شد و این فرصت مناسبی خواهدبودبرای هیئت بازرگانی ایران که جهت بازاریابی بزودی عازم جمهوری خلق چین خواهدشد .

خبرنگار ما توضیح میدهد : قبلا مبادلات بازرگانی بین‌ایران و چین کمونیست از طریق شرکت معاملات خارجی انجام می‌گرفت . و مبادلات بازرگانی بین ایران و چین ملی تابع مقررات صادرات و واردات کشور بود .

باید توجه داشت که از امروز در مقابل مقدار وارداتی که بازرگانان ایرانی از چین ملی از طریق شرکت معاملات خارجی صورت میدهند باید بهمان میزان به این کشور کالا صادر کنند .

نخستین کلنگ ساختمان مدرسه عالی دماوند

والاحضرت فرحناز اولین کلنگ مدرسه عالی دماوند رابزمین‌میزنند سرکار علیه بانو فریده دیبانیز در عکس دیده میشوند .

والاحضرت شاهدخت فرحناز پهلوی عصر دیروز طی مراسمی نخستین کلنگ ساختمان مدرسه عالی‌دخترانه دماوند را که به میمنت‌سال کوروش کبیر ایجاد میشود بزمین زدند .

در مراسمی که بهمین مناسبت در ابتدای جاده لشگرک تهران برگزار شد، سرکار علیه خانم فریده‌دیبا، معاون وزارت‌دربار شاهنشاهی معاون کل تشریفات شاهنشاهی در امور داخلی ، چندتن از سناتور ها و نمایندگان‌مجلس شورایملی، اعضای هیئت امنای مدرسه عالی دخترانه دماوند معاون آموزشی وزارت آموزش و پرورش‌وجمعی ازشخصیتهای خارجی و داخلی با بانوانشان و جمعی از دانشجویان این مدرسه عالی حضور داشتند.

ازفردا اداره امور کلیه آموزشگاه هابعهده وزارت کاراست

هیچ آموزشگاهی حق صدور گواهینامه ندارد

★ برنامه‌کار آموزشگاه های ماشین نویسی ، خیاطی‌و گلسازی باید براساس استاندارد وزارت کار و امور اجتماعی باشد

اداره امور کلیه آموزشگاه های ماشین نویسی - خیاطی- گلسازی از روز دهم آبان (فردا) به وزارت کار و امور اجتماعی واگذار خواهد شد و از آذرماه سال جاری کلیه امتحانات این آموزشگاه ها زیرنظروزارت‌کار صورت‌خواهد گرفت وگواهینامه تحصیلی‌برای کارآموزان نیز از سوی وزارت کار صادر خواهد شد و ازاین ببعد هیچ‌آموزشگاهی حق‌صدور گواهینامه برای کارآموزان‌دوره دیده خود نخواهد داشت .

برنامه آموزشگاه ها

برنامه کار آموزشگاه های ماشین نویسی‌وخیاطی وگلسازی ازاین‌ببعدباید براساس‌استاندارد وزارت کار و امور اجتماعی باشد .

آموزشگاه هائی که قبلا از وزارت آموزش و پرورش جواز و پروانه کار اخذ نموده‌اند ، پروانه آنها کماکان به قوت خود باقی میباشد . ولی کسانی که از این ببعد بخواهند چنین آموزشگاه هائی دائر کنند ،باید از وزارت کار تقاضای پروانه نمایند و وزارت کار براساس شرایط و ضوابط موجود با درنظر گرفتن موقعیت و محل و محدوده شهر و صلاحیتشان اقدام به صدور پروانه خواهد نمود .

درحال‌حاضر ۱۰۰۰ آموزشگاه خیاطی ، ماشین نویسی و گل‌سازی در شهر تهران و همین رقم در شهرستان ها مشغول فعالیت می باشند .

لغو ٤۰۰ پروانه آموزشگاه

ازهنگام‌واگذاری امورآموزشگاه های آرایش به وزارت کار تاکنون‌پروانه‌حدود٤۰۰آموزشگاه آرایش که مدت ششماه ترک فعالیت داشته بودند لغو گردید و هم‌اکنون تعداد آموزشگاه‌های آرایش در شهر تهران ۹۷ آموزشگاه میباشد .

مقاله‌ایزوستیادرباره جشن‌شاهنشاهی ایران

★ ایزوستیا نوشت : ایران اقتصاد خودرا برپایه‌های مستحکمی قرار داده

روزنامه ایزوستیا ارگان دولت شوروی‌درشماره اخیر خودمقاله‌ای تحت عنوان « ایران سالروز۲۵۰۰ سال شاهنشاهی خودرا جشن گرفت» منتشر کرد.

مقاله ایزوستیا چنین است:

۲۵۰۰ سال پیش در خاك ایران سلسله‌ای بنام هخامنشی حکومت میکردواین سلسله اسلاف سلسله های کنونی ایران بوده‌اند. جشنهائی که سران بیش از ۵۰ کشور جهان در آن شرکت کردند طی‌مراسم باشکوهی برگزارگردید. سوای روزنامه نگاران معتبر ۶۰۰ نفر خبرنگار از خبرگزاری های سراسرجهان-سازمانهای رادیوئی برای تهیه‌اخبار در این محل گرد آمدند.

جشنها در سراسر کشور برپا شد ولی تشریفات عظیم در ظرف یکهفته در پرسپولیس برپا گردید. پرسپولیس پایتخت قدیم سلسله هخامنشی است. در این شهر رژه ومراسم باشکوه گوناگونی بر پا گردید و کلیه میهمانان عالیقدر در این محل بدور هم گرد آمدند.یکی از شکوه ها و عظمت این جشن تشکیل کنگره ایرانشناسان جهان است که محققان و ایرانشناسان شوروی که کمک بزرگی‌بمطالعات مربوط به آن کرده‌اند در آن شرکت نمودند.

علائم و آثارجشن در هر شهر وروستائی‌ازایران بچشم میخورد. برای بزرگداشت این جشنها صد ها مدرسه درروستاها گشایش یافته راه ها ساخته شده ومراکز بهداشتی برپا گردیده وهتلهائی‌نیز ساخته شده است.

رئیس جمهورشوروی که در مراسم جشنها شرکت نمود یکی‌از نکات بسیارمهم این جشنها بوده و روزنامه های محلی عقاید عمومی‌و بخشهای عظیم ایرانیان این‌مسئله را اذعان کرده‌اند . بسیاری از ایرانیان معتقدندکه شرکت‌پادگورنی دراین مراسم‌روابط میان دوکشور را مستحکمتر و تماسهای دوستانه را میان آنان میسر نموده است.

همکاری میان ایران و شوروی متکی بر اصول منافع متقابل و رعایت تساوی حقوق یکدیگر است وروز بروزبراستواری این روابط وپیوند ها افزوده میگردد. با کمک شوروی ۷۰ کارخانه در ایران‌برپا گردیده- صدها کارشناس شوروی در ساختمان‌کارخانجات‌کادر های مهندس محلی‌تکنیسین‌هاو کارگران را تحت تعلیم قرار میدهند. مردم ایران از مساعی دائم شوروی در جهت‌پیشرفت همکاریهای میان دو کشور استقبال میکنند.

ایران‌اقتصادخودرا بر پایه‌های مستحکمی قرارداده و درهرجهت توفیقهائی بدست آورده است و مهمترین عامل این‌پیشرفت سیاست مسالمت آمیز خارجی است که دولت ایران همیشه دنبال میکند.

بامشاهده جشنهای ۲۵۰۰ساله شاهنشاهی‌ایران به توسعه‌اقتصاد وپیشرفت در کلیه شئون زندگی ادامه خواهند داد.

تشکیل شوراهای اداری‌مالی وسجلی در ثبت احوال کل کشور

بمنظور بررسی بهتری درباره وضع استخدامی کارمندان و ارزیابی خدمات‌و کفایت‌و مدیریت آنان واتخاذتصمیم‌صحیح درمورد انتصابات وهمچنین حل و فصل مشکلات امور سجلی ومالی سه شورا بنامهای شورای اداری و شورای مالی‌و شورای‌عالی سجلی مرکب از مدیران وروسای اداری تحت‌ریاست معاونین کل اداری و مالی وسجلی در ثبت احوال کل کشور تشکیل شده است.

توضیح وتذکر

عنوان آگهی تامین دبیربرای دانشسراهای مقدماتی‌شهرستانها که ازطرف وزارت آموزش و پرورش درصفحه۱۱ دیروزچاپ شده بود بجای تامین دبیر (استخدام) چاپ شده بود که برای رفع سوءتفاهم توضیح داده میشود .

بخاطردوستداران بیشمار زیباترین فیلم‌عشقی‌سینمای ایران ، یکبار دیگر

از فرداصبح فقط در سینما

سیلورسیتی (قلهك)

کلبه‌ای آنسوی رودخانه

براساس داستان منوچهر مطیعی نویسنده معروف ایران

رنگی ایستمن کالر با شرکت: ناصر ملك مطیعی
زری خوشکام - همایون بهادران

بنابه تقاضاهای فراوان علاقمندان‌فیلمهای برجسته سینمای ایران‌باردیگرشاهکاردراماتیك وپرفروش استودیو میثاقیه

ازفردا صبح درسینما کاپری

تقدیم همه خانواده ها میشود

آذرشیوا در فیلم رنگی

درختهاایستاده‌میمیرند

باشرکت : منوچهر وثوق - کتایون میری و ... ظهوری

کارگردان : امیر شروان

امشب در رستوران شبانه‌روزی کورش

جوجه کباب ۹۰ ریال
بیفتك سوته ۸۰ ریال
چلوخورش فسنجان ۶۰ ریال
ازساعت ۲ بامداد کله وپاچه

بلیطهای جدید باجوایزجدید

کوچکترین جایزه ۱۰ تومان

جوایز بلیطهای جدید

اعانه ملی

۱	جایزه ۱۵۰	هزارتومانی
۱۰	جایزه ۱۰	هزارتومانی
۱۰	جایزه ۶	هزارتومانی
۱۰	جایزه ۵	هزارتومانی
۱۰	جایزه ۲	هزارتومانی
۱۰	جایزه ۱	هزارتومانی
۱۰۰۰	جایزه ۱۰۰	تومانی
۱۰۰۰۰۰	جایزه ۱۰	تومانی

بلیطهای جدید اعانه ملی باجوایزجدید در سراسر کشور منتشر شد

مرکز صنایع دستی

نمایشگاه پیشرفت استانها

صنایع دستی ایران سرشار از لطف و زیبائی و نمایشگر خلاقیت و استعداد شگوفان هنرمندان کشور ما است.

از فرآورده های دستی و هنری ما در «نمایشگاه پیشرفت استانهای کشور» دیدن نمائید تا گسترش و پیشرفت آنرا همگام با توسعه اقتصادی همه جانبه کشور بخوبی دریابید . آنچه در غرفه های صنایع دستی استانهای مختلف کشور و همچنین غرفه مرکز صنایع دستی شما را به تحسین وامیدارد عبارتند از : شیشه های رنگارنگ با طرح اصیل ایرانی - سرامیکهائی با طرح و نقش زیبا - اشیاء نقره ای با قلمزنی استادانه - کارهای تکمیلی بر روی چرم که بی شک شما را مسحور زیبائی خود خواهد کرد پارچه های لطیف و خوش نقش و نگار ابریشمی دستباف (کلاقه ای) - گلیم و چنته با نقشهای دست نخورده بومی خاتم مینا و مینیاتور که مشخص دقت و ظرافت خاص هنرمند ایرانی است و صدها فرآورده و صنایع دستی تکمیلی دیگر که با دیدن آن شما هم خواهید گفت :

«صنایع دستی ایران سرشار از لطافت و زیبائی و نمایشگر خلاقیت و استعداد شگوفان هنرمندان کشور ما است»

از نمایشگاه «پیشرفت استانها» وغرفه مرکز صنایع دستی از روز یکشنبه ۹ آبانماه از ساعت ۹ صبح تا ۹ بعد از ظهر دیدن فرمائید.