سال سی‌وششم ـ شماره ۱۰۵۶۵ — پنجشنبه پنجم مرداد ماه ۱۳۴۰ — تکشماره ۳ ریال

اطلاعات

جریان روز

یک شهر شش‌ساله

سرمقاله در صفحه دوم چاپ شده است

نهرو گفت: تا ششماه دیگر جنگ میشود

در کرملین گفته شد:

اگر کندی جنگ میخواهد شوروی هم حاضر است

نهرو نخست‌وزیر هندوستان

اعتراض ایران بشوروی

یادداشت اعتراضیه دولت ایران بسفارت شوروی ابلاغ گردید

دراین یادداشت نسبت برویه مسکو درباره مداخله در حادثه ۳۰ تیر وهمکاری مسکو شدیدا اعتراض شده‌است

دیروز اطلاع دادیم که وزارت امور خارجه پیرو مذاکرات شفاهی وزیر امور خارجه با سفیر کبیر شوروی، یادداشت اعتراضیه ای سلیم سفارت شوروی در تهران کرده است تائید شد ...

خبر دیروز اطلاعات که از قول یك مقام مطلع منتشر گردیده بود امروز مورد تائید وزارت امور خارجه قرار گرفت و مقامات وزارت امور خارجه تصریح کردند یاد داشت اعتراضیه کتبی ایران در روز سه شنبه سوم مردادماه صادرو تسلیم سفارت کبرای شوروی در تهران گردیده است.

موارد اعتراض

خبرنگار سیاسی ما امروز در وزارت خارجه پیرامون یاد داشت ایران به شوروی تحقیق کرد، یك مقام مطلع وزارت امور خارجه اظهار داشت مطالبی که در یاد داشت اعتراضیه روی آنها تکیه شده همانهاست که قبلا در مذاکرات آقای فدس نخی وزیر امور خارجه با سفیر کبیر شوروی مطرح شده و جون دولت شاهنشاهی اعتراض شفاهی را کافی تشخیص نداد به صدور یاد داشت و اعتراض کتبی مبادرت جست

در یاد داشت اعتراضیه کتبی نیز به تحریکات رادیو مسکو علیه ایران و مداخله مامورین سفارت شوروی در تظاهرات روز سی ام تیر اشاره شده است.

وزارت فرهنگ دستورداد:

کلیه دبیرستانهای دولتی ملی بشود

امروز مدیر کل تعلیماتی وزارت فرهنگ طی بخشنامه ای بعنوان ادارات کل فرهنگ استان و شهرستان دستور داد کلیه دبیرستان های دولتی، بدبیرستان ملی تبدیل شود و آئین‌نامه مربوط بدبیرستان های ملی را بشرح زیر برای آنان ارسال داشت:

بخشنامه

«مقتضی است با توجه بدستورهای قبلی کلیه دبیرستانهای دولتی آن حوزه را منتهی تا قبل از شروع سال تحصیلی ۱۳۴۱ـ۱۳۴۰ بغیر دولتی تبدیل نمایند.

ضمنا با ارسال یك نسخه رونوشت ماده ۲ مستخرج از لایحه قانونی راجع بتاسیس دبستان های چهارکلاسه ملی و دبیرستانهای دولتی مصوب نهم خرداد ۱۳۳۵ و آئین‌نامه اجرای ماده مزبور مصوب شورای عالی فرهنگ شایسته است برای کلیه دبیرستانهای غیر دولتی آن حوزه رونوشت تهیه کرده ارسال دارند و اجرای تام و تمام و دقیق مفاد آنرا نظارت نمایند»

مستخرج از لایحه قانونی راجع به تاسیس دبستانهای چهارکلاسه ملی ودبیرستانهای دولتی مصوب نهم خردادماه ۱۳۳۵

ماده ۲ ـ وزارت فرهنگ مجاز است هر یك از دبیرستانها را که مقتضی بداند بصورتی اداره نماید که در اینگونه دبیرستانها ازدانش آموزان شهریه مناسبی بتصویب شورای عالی فرهنگ در تهران و شعب آن در شهرستانها دریافت شود ووجوه حاصله از این بابت منحصرا بمصرف توسعه و تکمیل همان دبیرستان از حیث تهیه آزمایشگاه و کتابخانه و لوازم ورزشی و تربیتی در مرحله اول و چنانچه زاید آید در مرحله ثانی بمصرف

بقیه در صفحه هفدهم

ایران تقاضای ۷۳۰ میلیون مارك کمك کرده است

کمك آلمان ۲۰۰ میلیون مارك اعتبار و ۵۳۰ میلیون مارك تضمین خواهد بود

هیئت اقتصادی ایران امروز رهسپار آلمان شد ومذاکرات از یکشنبه آینده آغاز میگردد

بامداد امروز آقای مهندس غلامعلی فریور وزیر صنایع و معادن و رئیس هیئت اقتصادی ایران باتفاق اعضای هیئت رهسپار آلمان شد.

در مذاکرات آلمان ریاست هیئت با آقای وزیر صنایع و معادن است و آقایان علی وثوق معاون نخست وزیر ـ دکتر رضا فلاح، مهندس منوچهر فرمانفرمائیان، مهندس نقوی مدیران شرکت ملی نفت ایران و آقایان مهندس بیانی و دکتر

بقیه در صفحه هفدهم

صبح امروز آقای مهندس فریور وزیر صنایع ومعادن باتفاق اعضای هیات اقتصادی ایران باهواپیما عازم آلمان شد.

امروز اعلام شد:

از ۲۰ مرداد

خیابانهای فردوسی، سعدی و اسلامبول دوطرفه میشود

* جهت خیابانهای لاله‌زار و قوام‌السلطنه تغییر کرد عبور از خیابان لاله زار از شمال بجنوب خواهد بود
* جهت خیابان قوام‌السلطنه صبح تا ظهر از شمال به جنوب و از ظهر ببعد از جنوب بشمال خواهد گشت

این اطلاعیه امروز ازطرف اداره راهنمائی ورانندگی انتشار یافت

پیرو اطلاعیه مورخه ۶ر۴ر۴۰ از ساعت ۶ صبح روز جمعه ۲۰ مرداد ماه سال ۴۰ عبور ومرور وسائط نقلیه موتوری در خیابان های مرکزی (سعدی، فردوسی، اسلامبول) باتوجه به نکات زیر که موجب تسهیلاتی برای اجرای این منظور بوده دوطرفه اعلام میگردد.

بقیه در صفحه هفدهم

معاملات

ارزی بانك مرکزی بنرخ روز خواهد بود

تصمیم بانك مرکزی برای جلوگیری از ضرر بانك ناشی از تغییرات بهای ارز میباشد

امروز اطلاع حاصل شد که بانك مرکزی ازاین پس مانند بانکهای مرکزی بزرك جهان نرخ معاملات ارزی خود را براساس نرخ روز قرار خواهد داد تا بدین ترتیب از ضررهای احتمالی ناشی از تغییرات بهای ارز جلوگیری نماید.

نرخ برابری رسمی هرلیره استرلینك برابر ۸ر۲ دلار است ولی در معاملات

بقیه در صفحه هفدهم

* امریکا و آلمان نیروهای تازه‌ای رازیر پرچم می‌آورند
* جهان غرب ازنطق کندی حسن استقبال کرده است
* «ویلی براندت» و «آدنائر» و ژنرالهای امریکائی و وزارت خارجه انگلیس همه نطق رئیس جمهوری امریکا را نشانه ثبات و قدرت غرب در برلین میدانند

«در صفحات ۳ و ۴»

سفیرکبیر هند در تهران امروز گفت:

هند بیطرف نیست

و نگفته است که دریك جنك جهانی شرکت نخواهدکرد

* سیاست نیوستن بگروهها بمعنی بیطرفی نیست
* در کشاکش آمریکا و شوروی هیچ کشوری جز در مورد جنك سرد نمی‌تواند بیطرف بماند
* اصلاحات ارضی در برنامه‌ها نقش عمده‌ای دارد
* تشکیل دادن سازمانهای تعاونی آسان است ولی اداره کردن آنها مشکل می‌باشد
* هند بتازگی روش «عدم تمرکز دموکراتیك» رابکار بسته است

امروز سفیر کبیر هند درایران سیاست خارجی آن کشور را طی نطقی تشریح کرد و درباره مفهوم بیطرفی و همچنین درزمینه اصلاحات ارضی در هند توضیحاتی داد.

بقیه در صفحه نوزدهم

طرح تقلیل کرایه خانه تسلیم وزیر دادگستری شد

* درکمیسیونی که امروز تشکیل شده این طرح مورد بررسی قرار گرفت

* ازمیان طرحهای مختلف که برای تقلیل کرایه‌خانه مورد بررسی بود طرح کسر کرایه خانه بمیزان معین مورد توجه قرار گرفت

امروز کسب اطلاع شد که طرح کلی مربوط به تقلیل کرایه‌خانه ها تسلیم آقای نورالدین الموتی وزیر دادگستری شده ومورد مطالعه قرار گرفته است و این طرح آخرین مراحل خودرا طی میکند.

طرح مذکور بدنبال تصمیم وزیر دادگستری تهیه شده است زیرا آقای الموتی درمصاحبه مطبوعاتی اخیرخود گفته بود که خاتمه دادن بوضع ناگوار کرایه‌خانه و اجاره نشین‌ها مورد علاقه دولت است وبزودی این کار عملی خواهد شد.

چند طرح مختلف

درحدود یکماه قبل مقدمات تهیه این طرح در وزارت دادگستری بعمل آمد و کمیسیونی تشکیل شد و طرح های مختلفی پیشنهاد گردید که از جمله طرح تعیین اجاره بهاء برپایه

بقیه در صفحه هفدهم

دانشگاه ملی ایران

دانشجو میپذیرد

دانشگاه ملی ایران در سال تحصیلی ۴۱ـ۴۰ برای دانشکده معماری یکصد و شصت وپنج نفر وبرای دانشکده بانکداری و علوم مالی و اقتصادی دویست نفر وبرای دانشکده پزشکی یکصد و پنجاه نفر دانشجو باشرائط زیر میپذیرد:

۱ـ دیپلم ششم متوسطه شعبه ریاضی جهت دانشکده معماری و دیپلم ششم متوسطه شعبه ریاضی یاطبیعی جهت دانشکده پزشکی و دانشکده بانکداری و علوم مالی و اقتصادی. دانشگاه ملی ایران از ثبت نام و پذیرفتن کسانیکه معدل دیپلم آنها ازسیزده کمتر باشد معذور است.

۲ـ کسانیکه حداقل یکسال سابقه تحصیل در یکی از دانشگاه های داخلی یاخارجی داشته باشند که مورد قبول دانشگاه ملی ایران باشد با معدل دیپلم کمتر از سیزده هم میتوانند ثبت‌نام نمایند لکن دانشگاه ملی ایران سوابق تحصیلات دانشگاهی آنهارا منظور نخواهد کرد و در کلاس اول مانند دیپلمه‌های متوسطه مشغول تحصیل خواهند شد. برای کسب اطلاع ازاسامی دانشگاه‌های داخلی و خارجی موردقبول این دانشگاه میتوانید باداره کل دبیرخانه مراجعه نمائید.

۳ـ شش قطعه عکس ۴×۶

۴ـ چهاربرگ رونوشت شناسنامه

۵ـ دانشگاه ملی ایران ازهردا نشجوی پزشکی سالیانه مبلغ چهل و پنجهزار ریال واز هردانشجوی نو دانشکده دیگر سالیانه بیست و ششهزار و ششصد وپنجاه ریال حق‌التعلیم دریافت میدارد. داوطلبان باید تمام حق‌التعلیم یکساله خودرا بحساب شماره ۶۸۴۸۵ بانك ملی شعبه مرکزی پرداخته ورسید آنرا جهت ثبت‌نام باداره کل دبیرخانه دانشگاه ملی ایران تسلیم نمایند.

۶ـ کسانیکه معدل دیپلم آنها بیشتر باشد حق تقدم خواهند داشت و وجوه پرداختی ازطرف کسانیکه پذیرفته نشده‌اند تماما بپرداخت کننده وجه مسترد خواهد شد. کسانیکه پذیرفته شوند اعم ازاینکه قبل ازشروع سال تحصیلی یابعدازاشتغال بتحصیل از ادامه تحصیل در دانشگاه ملی منصرف شوند وجوهی که پرداخته‌اند قابل استرداد نخواهدبود.

۷ـ منحصرا کسانیکه تما بوقت خود را صرف تحصیل نمایند میتوانند دراین دانشگاه ثبت‌نام نمایند. برنامه تحصیلی دانشگاه سنگین و کسانیکه حقیقتا درامور تحصیلی خودجدی نباشند بصلاح آنها است که از صرف مال و وقت خودشان خودداری نمایند.

داوطلبان برای ثبت‌نام میتوانند همه‌روزه از ساعت هفت و نیم صبح تا یکساعت بعداز ظهر ازتاریخ ۳ شنبه بیستم تیرماه جاری تا آخر روز نوزدهم مردادماه ۱۳۴۰ باداره کل دبیرخانه دانشگاه ملی ایران واقع در خیابان پهلوی دوراه یوسف آباد مراجعه نمایند.

داوطلبان شهرستانها میتوانند رسید بانکی و مدارك خودشان را وسیله پست سفارشی باداره کل دبیرخانه ارسال دارند.

رئیس دانشگاه ملی ایران ـ دکتر علی‌شیخ الاسلام

۱ـ۵ — آ ـ ۱۱۹۶۲

بررسی طرح جدید قانون استخدام کشوری

تطبیق وضع کارمندان بامقررات جدید

سازمان خدمات کشوری عهده‌دار تنظیم طرحهای مربوط به رفاه کارمندان خواهدبود

امروز فصل یازدهم طرح قانون استخدام کشوری را مورد بحث و بینی‌شد ه‌است: تفسیر قرار میدهیم.

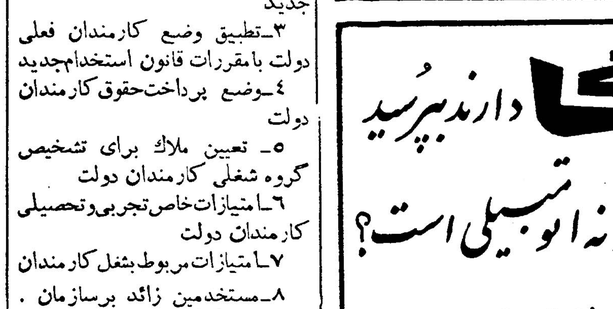

اصول طرح جدید راهنمائی ورانندگی که آماده تصویب هیئت وزیران است

پیاده هاهم ازچراغ راهنما دستور میگیرند

وگرنه یازیر اتومبیل میروند ویا پنج تومان جریمه میپردازند

* رانندگان ازمسئولیت کامل مبری نیستند
* بهتر است هرکسی حداقل پنج تومان در جیب خود داشته باشد!
* هرپیاده پانزده ثانیه وقت دارد
* طرح جدید راهنمائی از خیابانهای مرکزی شروع میشود

بقیه در صفحه نوزدهم

کشوری در امور کارگزینی

۲ـ وظایف اساسی سازمان خدمات کشوری دراجرای قانون استخدام جدید

۳ـ تطبیق وضع کارمندان فعلی دولت بامقررات قانون استخدام جدید

۴ـ وضع پرداخت حقوق کارمندان دولت

۵ـ تعیین ملاك برای تشخیص گروه شغلی کارمندان دولت

۶ـ امتیازات خاص تجربی و تحصیلی کارمندان دولت

۷ـ امتیازات مربوط بشغل کارمندان

۸ـ مستخدمین زائد برسازمان.

۹ـ تعیین تکلیف قوانین ومقررات استخدامی فعلی

۱۰ـ تعیین تکلیف مستخدمین کادر قضائی

۱۱ ـ ارزیابی سوابق خدمت مستخدمین از جهت بازنشستگی

۱۲ـ تغییر شغل مستخدمین دولت

۱۳ـ انتقال محل خدمت مستخدمین دولت

۱۴ـ مدت خدمت درخارج از کشور

۱۵ـ محدودیت استخدام جدید و چون حق تقدم کارمندان آماده و منتظر خدمت دولت

۱۶ـ مرجع رسیدگی بشکایت استخدامی کارمندان دولت

۱۷ـ مزایای اشتغال بخدمت در

بقیه در صفحه هفدهم

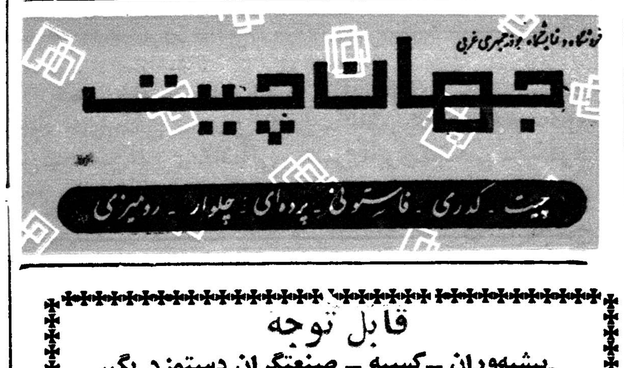

قابل توجه

پیشه‌وران ـ کسبه ـ صنعتگران دستمزد بگیر

طبق تصویبنامه ۱۱۸۵۲ـ۲۷ر۴ر۴۰ هیئت وزیران هریك ازپیشه‌وران و کسبه و صنعتگران دستمزدبگیر موظفند تاآخر مردادماه جاری باداره دارائی محل مراجعه و مالیات سال ۱۳۴۰ و همچنین سنوات قبل خودرا (درصورتیکه واریز نشده باشد) براساس بزرگترین سابقه قطعی شده بعلاوه ده درصد بازاء هر سال پرداخت نمایند درغیر این صورت مشمول سی درصد جریمه ویك درصد (درماه) زیان دیرکرد خواهندبود.

از عموم مودیان فوق‌الذکر تقاضا دارد ازفرصت استفاده نموده حساب مالیاتی تاسال ۳۴۰ خودرا در ظرف همین ماه با ادارات دارائی تصفیه نمایند.

مالیات کسانی که مطلقا سابقه قطعی شده ندارند برطبق مقررات عمومی وصول خواهد گردید.

مدیرکل وصول تهران و دارائیهای حومه. گرکانی

آ ـ ۱۷۲۶۰ — ۱ـ۱۰

پتوهای جهان

(فقط امشب ژاکلین فرانسوا بزرگترین خواننده اروپا)

همراه با ارکستر معروف ایتالیائی مارچینی در باغ هتل دربند برای رزرومیز به تلفن ۸۳۴۲۳ ـ ۸۳۴۲۲ مراجعه فرمائید

آ ـ ۱۵۳۳۸

از آنانکه ولگا دارند بپرسید ولگا چگونه اتومبیلی است؟

نمایندهٔ انحصاری شرکت سهامی ایرانشرق خیابان سعدی ـ تلفن ۳۸۴۵۳

قابل توجه بانکها و تجار بازار

سه فروشگاه بزرك و مجهز و مناسب برای سوپر مارکت و یا شعبات بانك در میدان فوزیه جنب بازار پارس وخیابان شاهرضا نرسیده بپل چوبی اجاره داده میشود. بتلفن ۳۳۶۶۱ بازار پارس مراجعه فرمائید.

آ ـ ۱۵۴۳۴

مطمئن‌ترین وجدیدترین هواپیمای شرکت هواپیمائی ارتاکسی هرجمعه صبح شما را به نوشهر رامسر میبرد وعصرهمان روز مراجعت میدهد.

تهران نوشهر و بازگشت ۱۵۰۰ ریال (ارتاکسی فرودگاه مهرآباد تلفنهای ۶۸۹۹۲ ـ ۴۳۸۰۸)

یک شهر شش‌ساله

فرهشت کیلومتری شرق‌تهران، شهر تازه‌ای پیداشده که شخص‌از دیدن آن و زیبائی هایش لذت می‌برد.

شش‌سال پیش وقتی مسافرین دماوند از خیابان مازندران بیرون میرفتندو کمی از شهر دورمیشدند،واز تهران نو میگذشتند جزیکی دوباغ کنار جاده چیزی جز بیابان بی‌آب‌و علف نمی‌دیدند تا بسرخه حصار میرسیدند،آنجا که‌جاده دوقسمت میشود یکی بسمت آب علی ودماوند ودیگری بطرف شمشك میرود.

در آن بیابان خشك نه ساختمانی بود، نه درختی ،نه آبادی وامروز در چنین نقطه‌ای یك شهر مدرن مجهز بتمام وسایل امروزی بوجودآمده که تماشای تاسیسات وساختمانهای آن،میدانها و خیابانهایش‌بانسان مسرت وانبساط‌خاطر می‌بخشدونشانهٔ علاقه وایمانی است که هیئت‌مؤسس این شهر بکار خود و آبادانی داشته‌اند .

لابد حدس میزنید ،که‌این شهر تازه ،تهران‌پارس‌است که بهمت چندنفر از محترمین زردشتی ساخته شده و بدون تردید قصد خدمت به‌آبادانی وعمران کشور داشته‌اند که‌دراین راه از بذل مال‌و مساعی ومراقبت خودداری نکرده‌اند چنانچه امروز می‌بینیم بهترین خیابان‌بندی، بهترین میدان، بهترین خانه‌های مجهز بتمام وسایل، بهترین درخت‌کاری وبهترین اسفالت درآن بکاررفته است که‌شهرداری تهران بایددرخت‌کاری واسفالت سازی خیابان را درچنین موسسات خصوصی بررسی نماید واز تجربیات سازمان آبادانی تهران پارس استفاده کند.

آنها که میگویند درمملکت کارنشده‌است اشتباه می‌نمایند، ایران درمدت کوتاه سی‌وچند ساله‌ای که‌از عمر تحول ونهضتش میگذرد، خاصه وقتی از نعمت آرامش و امنیت‌بهره‌مند بوده‌خیلی ترقی کرده‌است.

پیشرفت وترقی رانباید درسازمانهای دولتی‌تجسس کرد، بلکه در کارهای خصوصی وفعالیت‌های فردی و اجتماعی مردم میتوان بررسی و مطالعه نمود، اینهمه تاسیسات جدید، ساختمانهای بزرك آسمان‌خراش، کارخانجات وموسسات صنعتی که‌در گوشه وکنار مملکت بچشم میخورد محصول کاروفعالیت مردم‌است که درسایه امن وآرامش توانسته‌اند ایجاد کنند و ده‌ها هزار مردم رابکار وادارند که سازمان آبادانی‌تهران پارس یکی از آن موسسات خصوصی عام‌المنفعه‌ایست که در ظرف شش سال چنین توفیق بزرگی پیداکرده‌است .

درتهران پارس تا امروز دوهزار وسیصدوسی‌خانه از طرف سازمان آبادانی آن شهر ساخته شده که باشرایط سهل واقساط بفروش گذارده شده و هشتصد خانه‌هم مردم ساخته‌اند وبدین حساب‌تاکنون ۳هزار خانه مسکونی با تمام موجبات راحتی فراهم گردیده است .

مثلا در ۸ میلیون مترمربع زمین که تهران پارس روی آن‌ساخته شده ۳میلیون مترش تخصیص به‌خیابان ومیدان وپارك وتفریحگاههای عمومی و مسجد و مدرسه و حمام وسینما واستخر شناوزمین ورزش‌داده شده‌که دومیلیون مترمربع از همین زمین‌ها که شامل خیابان ها وکوچه‌ها ومیدان هامیباشد هم‌اکنون به‌بهترین طرزی اسفالت شده‌است!

این جریان بخوبی نشان میدهد که‌سهام داران‌این سازمان راستی درمقام آبادانی وایجاد یك شهر مدرن بوده و قصد خدمتگذاری‌داشته‌اند.

***

دیروز بمناسبت افتتاح کلوب شنای تهران پارس دعوتی ازمردم تهران و ساکنین محل شده بودکه بسیاری از رجال ومحترمین ووجوه طبقات درمراسم گشایش باشگاه واستخر شنای آن شرکت‌نموده بودند.

این باشگاه واستخر شنای‌تهران‌پارس دیدنی است . ازروی‌بهترین ساختمانهای جهان اقتباس گردیده ، تصفیه‌خانه عظیمی درکنارآستخر ساخته شده که دائم آب زلال وشفاف استخر را تصفیه میکند ،دیدن عظمت وابهت این باشگاه ومحل شنای آن مرا متوجه این‌معنا وحقیقت ساخت که بگویم کارهائی که بدست مردم وروی علاقه ومراقبت افراد ملت بوجود می‌آید، هم ارزان وهم خوب وهم سریع‌انجام میشود وجا دارد کارکنان وموسسان این قبیل امور عام‌المنفعه مورد تشویق‌قرار گیرند تا دیگران هم‌بدان دست بزنند، من جز مدیرعامل سازمان آبادانی تهران پارس سایرشرکای این موسسه‌مفیدکه گویاهمه زردشتی هستند نمی‌شناسم اما نمیتوانم علاقه‌و صمیمیت آنان را بشهرسازی وآبادی تمجیدنکنم واز تائید این جماعت که گفتار نیك وکردارنیك وپندارنیك سرمشق ومرام زندگی آنان است دریغ دارم، چنانکه همان دیروزدرمراسم مجللی که‌برپاشده بود بنام مردم ومدعوین ازمساعی هیئت سازمان آبادانی تهران پارس درایجاد شهری که در مدت شش سال باین پایه اززیبائی رسیده است تشکر وقدردانی نمودم .

نتیجه‌ای که از دیدارتهران پارس وباشگاه ورزش واستخرشنای‌آن می‌گیرم اینست که‌در چندسال اخیر پیشرفت های محسوسی درشئون مختلف مملکت پیداشده که‌اگر از لحاظ امکانات خودمان اندازه‌گیری بشود قابل توجه میباشد ولی‌اگر اندازه گیری ازآنچه درجهان اکنون دارا میباشند نمائیم می‌بینیم هنوز خیلی زوداست‌بگوئیم‌درجاده سعادت وترقی مردم‌دنیای مترقی امروزواقع شده‌ایم‌خاصه‌درمعنویات‌واخلاقیات.

دیروز حسن تصادف آقای دکتر عیسی صدیق رامیان مهمانان سازمان آبادانی تهران پارس دیدم،خیلی از سناتورها ورجال ونمایندگان‌مطبوعات حضور داشتند، باایشان همین صحبت بمیان آمد که‌درایران ترقیات شایانی شده‌است که تاچند سال پیش فکرش راهم نمیکردیم امابابد دانست بیشتر آن مرهون فعالیت‌های شخصی وناشی‌از وجود امن‌و آرامش وسکون اوضاع است ، آقای دکتر صدیق ضمن تائید مطلب اشاره به پیشرفت‌های دنیای مترقی نموده و گفتند همه‌جا مردمند که منشاء ترقی وایجاد تاسیسات بزرك هستند ، همه کشورهای بزرك‌با همکاری واشتراك مساعی وروی علاقه وزحمات مردم پیشرفت کرده‌است واگر درایران هم این روحیه همانطور که چندسال است پیداشده‌عمومیت پیداکند تردید نیست با هوشیاری وذکاوت ذاتی ملت‌ایران که خیلی زودتجدد وترقی‌را اقتباس‌میکند، ترقیات شایانی را درمدت کمی شاهد خواهیم بود.

دکتر صدیق در جلسه بحث وانتقاد کرسی آزاد دانشجویان نکات ضمن سخنان مفیدخود که‌دیروز قسمتی وامروز قسمت دومش چاپ میشود توجه‌نمود وگفت دانشجویان ما بی‌حوصله هستند، دنیا رامی‌بینند و میخواهند ماهم عینا همان ها را داشته باشیم ولی باین نکته توجه ندارند که‌ما درچهل‌سال‌پیش چه بودیم وحالا چه هستیم، آنها درچهل سال‌پیش چه‌بودند و حالا چه هستند، هم‌مابیشرفته‌ایم وهم‌دنیای غرب، امابه‌نسبت ترقیاتی است که‌هریك واجد آن بوده‌ایم،آنها تاقرن۱۵و۱۶ مثل مابودند وبعد در حدود چهارصد سال مادرخواب عمیق ورخوت وسستی وبیکاری فرورفتیم وآنها کارکردند واین فاصله بزرك میان ما وآنها پیداشد، حالا چندسال است مابکسب معلومات وترقیات غرب شروع کرده‌ایم وبه‌نسبت زیادی پیش رفته‌ایم اماهرگز نباید توقع‌خودرا مازاد برامکانات سازیم ، خاصه اینکه بهیچوجه نمیتوان ترقیات معنوی چهارصدساله‌را درمدت کوتاه بدست آورد چون‌فقط زرق‌وبرق دنیای امروز نباید مارا خیره‌کند بلکه معنویت واخلاق‌شرط‌اول پیشرفت وترقی‌است .

سخنان دکتر صدیق درجلسه بحث کرسی آزاد بسیار شیوا و دلچسب بودومورد توجه دانشجویان قرارگرفت ، منتها نکته‌ای که‌هم دانشجو و هم مردم تیزبین ایران بدان توجه‌دارند اینست‌که دستگاههاوسازمان های دولتی میخواهند همه‌کارهاراخود بدست گیرند وناقص انجام دهند درصورتیکه مردم بادلسوزی و علاقمندی بهترانجام میدهند ومتاسفانه دولت هرگز درمقام آن‌برنمی‌آید کارها را از خود رها کرده‌میان‌مردم تقسیم‌کندو جامعه را درکارهای خودآزاد وبی‌دردسر وزحمت بگذارد، نه‌خودمی‌کند ونه میگذارد دیگران کنند درنتیجه ضعف ونقصانی در اداره امور کشور دیده میشود و کارها براصل صحت ودرستی گردش نمیکند واین‌امر اسباب دلخوری عناصر روشنفکر مملکت میگرددوبشدت انتقاد واعتراض دارند .

ازکجا که‌برای همین هیئت سازمان آبادانی تهران‌پارس که خدمت بسزائی با ایجاد یك شهر زیبا ومدرن انجام داده‌اند سازمان های دولتی بجای تشویق وایجاد تسهیلات‌لازم زحماتی تولید نکنند، چیزی‌نخواهد گذشت که‌این شهر نیازمند سازمانهای دولتی خواهد شد، چه خوب بود که‌همه کارهای تهران پارس رابخود مردم می‌سپردند، در شهرداری آن دخالت نمیشد، درسایر کارهایش همین طور وهمه ساکنین آنجا را بحال خود میگذاشتند که کارهای خودشان راخود انجام دهند،فرهنك وبهداشت‌وامور شهرخودراخودبدست گیرند،خودشان انجمن شهر تشکیل بدهند،خودوضع‌عوارض کنند،خودخرج‌باسبان‌وقوای‌انتظامی بدهندوبالاخره این شهرکوچك درآمد خودش را بمصرف رفاه ساکنین‌اش‌برساند و نمونه‌ای باشد که‌اگر مردم توانستند فرهنك وبهداشت و نظم وامنیت وبرق‌و آب‌ونظافت وروشنائی شهرخودرا دردست گیرند همه‌جاهمین‌رویه راجاری سازند وکار های‌مردم رابدست خودشان بسپارند،این یك قدم ترقی‌خواهانه‌ایست که پیشرفت ایران راسریع‌خواهد ساخت وآرزوی ترقی‌خواهان ودانشجویان کم حوصله ماراکه این‌بی‌حوصلگی‌خود امید بخش ونشانهٔ بارز علاقمندی آنها است برآورده میسازد .

درمانگاه خصوصی شبانه روزی نارمك

دارای بخشهای طبی ـ جراحی ـ زایمان و زنان ـ چشم پزشکی ـ حلق و گوش و بینی ـ دندانپزشکی ودندانسازی ـ مسمومین ـ سوانح و اتفاقات ـ آئروسل ـ اکسیژن‌تراپی ـ تزریقات وپانسمان(ثابت‌وسیار) واکسیناسیونهای مختلف(مخصوصا فلج اطفال)درکلیه‌ساعات‌شبانه‌روزی درخدمت شماست

وسیله حمل بیمار در تمام ساعات شب آماده‌است

چهل‌وشش متری غربی تلفن ۹۱۰۵۵

آ_۱۴۷۱۲ ۱_۴

درمان قطعی بیماریهای آمیزشی مجاری ادرارو تقویت قوای‌تناسلی‌دکترجناب زاده دارای گواهینامه از دانشکده طب فرانسه صبح ها خیابان منوچهری مقابل کوچه ژاندارك

سالن آرایش زنانه صبا

زیر نظر متخصص دیپلمه‌هامبورك افتتاح شد

نشانی: خیابان شاه . چهارراه یوسف آباد ـ جنب انجمن فرهنگی پروین. شماره ۲۸۶ ـ تلفن ۶۵۶۶۱

آگهی مناقصه خرید ۴۰۰ تن برنج

اداره تدارکات وزارت بهداری مقدار ۴۰۰تن برنج صدری مورد نیاز یك سال بیمارستان های مرکز وزارت بهداری را از طریق‌مناقصه خریداری مینماید . طالبین انجام معامله بایستی بامراجعه بدفتر این اداره واقع در خیابان امیریه کوی اعتضادیه و مشاهده نمونه برنج‌لاکو مهرشده ودریافت برك شرایط و مشخصات مناقصه ۵٪ مجموع بهای پیشنهادی خودرا وجه‌نقد به‌صندوق اداره کل امور مالی پرداخت ویا معادل همان مبلغ ضمانت نامه‌بانکی بضمیمه پیشنهاد خود تا آخروقت اداری روز یکشنبه ۴۰ر۲۲ر۵ باداره کل دفتر وزارتی تسلیم ورسید دریافت دارد. پیشنهادات واصله در ساعت ۱۰صبح روزدوشنبه۴۰ر۲۳ر۵ دراداره کل امور مالی اداره بازرسی و نظارت باحضور اعضای‌کمیسیون باز وقرائت خواهد شد وصول پیشنهاد موید اطلاع کامل پیشنهاددهنده از مشخصات برنج وشرائط مناقصه خواهد بود اداره تدارکات درردیا قبول یك یاکلیه پیشنهادات رسیده مختار میباشد .

رئیس اداره تدارکات وزارت بهداری ـ اسکندانی

مژده

استخر شنای آسایش افتتاح شد

(اراج روبروی خیابان نیاوران)

آ_۱۱۰۶۵ ۲_۲

دبستان ملی پسرانه خزائلی (فضل) ثبت‌نام مینماید

از اول مرداد روزهای‌شنبه ـ دوشنبه ـ چهارشنبه وازاول‌شهریور همه روزه صبح‌ها از ساعت ۸ر۳۰ تا۱۲ ظهر .

دانش آموزان سال گذشته حداکثر تااول شهریور حق‌تقدم‌دارند

نشانی‌ـ باغ صبا‌ـ خیابان آق‌اولی‌ـ تلفن ۷۰۵۴۰

آ_۱۰۶۱۱ ۱_۴

هیئت انصارعباس‌الحسین‌ع

صبح روز جمعه (فردا) در منزل آقای حسن ریاحی ـخیابان مولوی بازار چه سعادت حضرت آیت اله آقا شیخ یحیی نوری‌افاضه‌میفرمایند امید شرکت کلیه برادران دینی را داریم .

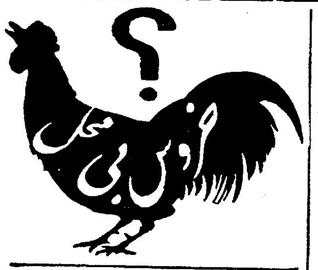

ساعات مطب دکتر نوابی

جراح پلاستیك

۵ تا ۷ شاهرضا چهارراه پهلوی

دبیرستان رشدی

دارای شعبه طبیعی ـ ریاضی

روزهای دوشنبه وچهارشنبه هرهفته ازساعت ۸ صبح الی ۱۱تبت‌نام مینماید.

نشانی: خیابان پهلوی ـ میدان بلوار ـ کوی شکروی ـ تلفن ۶۴۲۹۸

آ_۱۰۸۴۱ ۱_۳

آگهی شرکت سهامی تلفن ایران

بدینوسیله باطلاع عموم مشترکین محترم شرکت سهامی تلفن ایران میرساند که علاوه برباجه‌های شرکت که همه‌روزه صبح وعصر دراختیار مشترکین محترم جهت اخذ وجوه آبونمان آنان قرار دارد کلیه باجه‌های بانك ملی ایران صبح‌ها وباجه‌های شعب سعدی ، مرکزی، بازار ، دانشگاه ، ژاله ، حافظ ، تجریش ، و خیام آن بانك نیز عصرها آماده پذیرش آبونمان‌دارندگان تلفن میباشند مشترکین محترم‌میتوانند بادردست‌داشتن برك تشخیص به‌باجه‌های مزبور مراجعه فرمایند.

آ_۱۵۳۶۶ شرکت سهامی‌تلفن‌ایران

مطب دکتر محمود دادگر

چشم پزشك و رئیس سابق بهداری استان هشتم در خیابان پهلوی چهارراه امیراکرم دائر . اوقات پذیرائی عصرها .

۱_۶ آ_۱۳۷۷۶

جناب آقای دکتر پرویز فتوحی

باعرض تشکر وامتنان از حسن تشخیص ومراقبت در معالجهٔ بیمار اینجانب شایستگی و کاردانی جنابعالی را در طبابت وجراحی بهموطنان عزیز تبریك‌گفته واز مساعی‌رئیس وکارکنان بیمارستان هشترودیان سپاسگزارم .

آ_ ۱۱۰۸۹ **حسنعلی صدیق رضوانی**

تکذیب

پاره ئی از مطالب در مصاحبه با این جانب مندرجه در روزنامه‌کیهان مورخه ۴۰ر۴ تحریف شده و تکذیب میشود

بزرگمهری

۴۷۹۰۴

در آگهی مربوط به کولرتراولر شماره تلفن شرکت کالای سوئد اشتباه چاپ شده بود بدین وسیله تصحیح میشود و شماره صحیح آن ۴۷۹۰۴ میباشد .

شاگرد اول

آقای محمدعلی شهبازپور فرزند آقای سروان دکتر شهبازپور بین ۵۰نفر از همکلاسان خود بامعدل ۱۹ر۴۲ در کلاس اول دبستان مخامنشی شاگرد اول شناخته‌شده

نام نویسی مسابقه ورودی‌دانشسرایعالی

نام‌نویسی داوطلبان از روز شنبه ۲۱ لغایت پنجشنبه ۲۶مردادماه ۴۰ از ساعت ۹الی ۱۲ صبح در دانشسرای عالی انجام میگیرد.

مدارك لازم برای نام‌نویسی عبارتست از .

۱ـ یك برك رونوشت شناسنامه

۲ـ دوقطعه عکس ۶×۴

۳ـ دیپلم کامل متوسطه

۴ـ گواهی پرداخت هزینه ثبت نام

۵ـ گواهی بهداری دانشسرای عالی

در روز جمعه سوم شهریور ساعت ۹صبح‌اولین امتحان مسابقه ورودی (آزمایش هوش) از داوطلبان بعمل می‌آید . تاریخ سایر امتحانات‌پس ازمعلوم‌شدن نتیجه آزمایش هوش آگهی خواهد شد .

آ_۱۵۳۶۴ **دانشسرایعالی**

دکتر یثربی نژاد

متخصص جهاز هاضمه از مسافرت مراجعت وکمافی‌السابق ازبیماران محترم پذیرائی مینماید ـ

خیابان قوام‌السلطنه مقابل سفارت مصر.

آ_۱۱۰۸۵ ۱_۳

پروفسور حمید نجات

عضو دائم هیئت متخصص امراض ریه وقلب امریکا رئیس و جراح سابق بیمارستان اسانشن‌مرکز نیروی‌هوائی امریکا تلفن ۷۲۷۶۵ ـ شاهرضا کوچه مقابل بیمارستان‌زنان

مجالس سوگواری

درامامزاده سیداسمعیل واقع‌درخیابان سیروس ازطرف بزرگان‌اهل محل‌بویژه‌حضرت آقای‌بهبهانی مجلس‌سوگواری برپا است البته عموم علاقمندان واهالی محترم محل شرکت خواهند فرمود

آ_۱۱۱۱۱ **حبیب خداداد**

درگذشت مرحوم اسماعیل ملکی را به‌قبله‌گاهی معظم جناب آقای حاج فتحعلی راه‌پیما ریاست محترم انجمن محلی بخش۲۰ وبرادر عزیزم‌جناب رحیم‌راه‌پیما تسلیت عرض‌نموده سعادت وسلامتی بازماندگان مرحوم ملکی‌را ازپیشگاه‌خداوند متعال مسئلت دارد

کارمند شهربانی کل‌کشور ـ ابوالفضل ارشدی

آ_ ۱۱۰۸۷

هیئت‌مدیره واعضای انجمن فارغ‌التحصیلهای‌دانشگاههای امریکا درگذشت جناب امیرمصطفی امیرسلیمانی (مشیر السلطنه) را بخاندان آنمرحوم بخصوص جناب آقای‌مهندس عبدالرضا انصاری وبانو تسلیت میگویند

آ_ ۱۱۰۹۹ **هیئت مدیره**

جناب آقای حاجی فتحعلی راه‌پیما رئیس محترم انجمن محلی بخش ۲۰

باکمال تاسف درگذشت مرحوم اسماعیل ملکی داماد عزیزتان را به‌آنجناب وخانواده محترم راه‌پیما از طرف خود وخانواده شربیانی تسلیت‌عرض وسلامتی جنابعالی وخانواده محترم را از خداوند خواهانم

آ_ ۱۱۰۸۷ **عین‌اله شربیانی**

درگذشت مشهدی اسماعیل ملکی را بحاج راه‌پیما و خانواده آنمرحوم تسلیت عرض مینمایم

آ_ ۱۱۰۸۷ **عباس تهرانی**

سرور عزیزم جناب آقای کریم فکور

بانهایت تاسف درگذشت مرحوم خلدآشیان جنت‌مکان جناب‌امیرمصطفی امیرسلیمانی (مشیرالسلطنه) را به‌خانواده های‌محترمی که دراین ضایعه مؤلمه داغدار شده‌اند بخصوص بفرزندان‌برومند آن‌مرحوم جنابان آقایان مهندس‌علی‌اکبرخان و مهندس علیرضاخان امیرسلیمانی تسلیت عرض نموده بقاء عمر وعزت وسعادت آن‌خاندان محترم‌را از ایزدمنان‌خواستارم

احمد ـ عسگریان

انا لله وانا الیه راجعون

بانهایت تاثر وتالم فوت جانگداز جناب آقای حاج امیر مصطفی امیرسلیمانی (مشیرالسلطنه) طاب‌ثراه را بعموم خانواده‌هائی که دراین مصیبت عظما عزادار هستند بخصوص به‌فرزندان برومند آن‌فقیدسعید : جنابان مهندس علی‌اکبر امیرسلیمانی و مهندس علیرضا امیرسلیمانی تسلیت عرض نموده بقای آن‌خاندان‌جلیل را ازخداوند متعال مسئلت‌میداریم

امیرقاسم امیرسلیمانی (معزالسلطان) ـ محمد مهدی امیرسلیمانی ـ امیرارسلان امیرسلیمانی ـ علی‌نواب شیخ الاسلامی ـ عباس هدایتی ـ حاج‌عباسعلی چینگر

باکمال تاسف وتاثر درگذشت مرحوم امیرمصطفی امیر سلیمانی مشیرالسلطنه را به‌جناب آقای عبدالرضا انصاری تسلیت عرض مینمائیم

محمد مهرائی ـ کاظم باقری ـ حبیب‌اله صلح‌طلب ـ اسمعیل آیرملو ـ مرتضی‌تقوی ـ سعیدلشکری

آ_ ۱۱۱۲۱

تشکر و پوزش

بدینوسیله از عموم دوستان و آشنایان که در تشییع جنازه ومجلس ترحیم و شب هفت مرحوم **سرهنك ستادجعفر شمسائی** قدم رنجه فرمودند ویا تلگرافا اظهار همدردی فرموده‌اندبی‌نهایت سپاسگزاریم . چنانچه‌بعلت تالمات‌روحی حضورا نتوانستیم شرفیاب شویم پوزش میطلبیم

آ_ ۱۱۱۱۵ **خانواده های شمسائی ـ مولوی**

از بستگان ودوستان محترم‌که نسبت بدرگذشت جوان ناکام **دکتر اسفندیار گجگینی** حضورا یاتلگرافا یادرج‌تسلیت در روزنامه‌ها ابراز همدردی فرموده ومرهمی بدل ریش‌ما گذاشته‌اند سپاسگزاریم درصورتیکه بعلت تالمات روحی توفیق زیارت وعرض جواب دست نداد پوزش طلبیده وامید عفو داریم .

خانواده گجگینی ـ کیکاوس و منوچهر گجگینی

باطلاع خویشاوندان و دوستان گرام میرساند :

مراسم اولین سال درگذشت**شادروان بانو رقیه‌اصغرزاده** روز شنبه هفتم‌مرداد ماه‌ازساعت۵ تا ۷ بعد از ظهر درامامزاده عبدالله آرامگاه مافی برگزار خواهد شد .

خانواده اصغر زاده

روز شنبه هفتم مرداد ماه مصادف‌بایکمین‌سال‌درگذشت **بانو رقیه اصغر زاده** مادر معظم و محترم دوستان گرام ما **آقایان مهندس سلیم اصغرزاده ـ مهندس حاجی اصغرزاده فائق اصغرزاده ـ دکتر کمال اصغر زاده ـجمال اصغرزاده ـ و جلال اصغرزاده** می باشد .

بدیهی است دوستان گرام ازساعت ۵تا ۷ بعد از ظهر روز مذکور در آرامگاه خانوادگی‌نظام‌السلطنه‌مافی‌در امام زاده عبدالله (ع) شرکت خواهند فرمود .

مهندس امامووردی ـ مهندس حیدر بلوچ ـ احسان پاك محمود پروین ـ محمد رضا خلیلی عراقی ـ مهندس حسینعلی شیبانی ـسرتیپ‌محمدحسین‌ضرغام ـ مهندس حمیدبرادران عظیمی ـ صمد کهنموئی ـ مهندس علی اصغر لواسانی ـ مهندس یوسف مستوفی

روز شنبه ۷ر۵ر۱۳۴۰ ازساعت ۵تا ۷ بعد از ظهر به مناسبت تصادف با شب چهلم درگذشت همسر عزیزم **بانو بهجت‌شکوه** مجلس یادبودی درامام زاده عبدالله برقرارخواهد گردید از سروران ارجمند و دوستان و آشنایان محترم تمنا دارد که با شرکت در این مجلس یادبود روح آنمرحومه راشاد فرمائید

مسعود شکوه

بمناسبت درگذشت مرحوم **آقای سیدفضل‌اله خاوری** کارمند اداره کل گمرك مجلس ترحیمی از ساعت ۵ الی ۷ بعدازظهر روزشنبه ۷ر۵ر۴۰ درمسجد رحمتیه واقع‌درخیابان شکوفه مقابل کارخانه برق منعقد خواهد بود ضمنا مجلس زنانه هم درهمانروز واقع درخیابان فلاح خانه شخصی‌شماره ۱۹۳ برقرار میباشد .

حسین‌خاوری ـ امیراکرمی ـ امیرخاوری ـرضاسعیدی محمود خاورمنش ـ حسن‌نادری ـ ناصریگانه ـ محمدخاور منش ـحسین‌مدبری کاشانی ـحسن‌مدبری‌کاشانی ـنیکمراد

بعموم بازماندگان آنمرحوم مصیبت وارده را تسلیت میدهیم

درگذشت مرحومه **بانو خیرالنساء افسرده** را باطلاع کلیه دوستان وبستگان میرساند هزینه مجلس ترحیم مردانه صرف امور خیریه شده ومجلس ترحیم زنانه از ساعت ۴تا۷ بعداز ظهر روزجمعه ۶ مرداد درمنزل مرحومه فقیده‌درخونگاه کوچه علی‌آبادی کاشی ۶۰ میباشد و شب هفت روز دوشنبه نهم مرداد ازساعت ۴ بعداز ظهر درامامزاده عبداله آرامگاه‌بدر برگزار میگردد .

سرهنك احمد شادمند ـ سرهنك حبیب‌اله افخمی ـ محمدحاجی بیك ـ منصور سپانلونژاد ـ جلال حاجی‌میرزا محمودی ـ رضا حکیمی ـ نصراله محمدرضا بیکی

بعموم‌بازماندگان آنمرحومه مصیبت وارده‌را تسلیت میدهیم

تشکر و پوزش

بدینوسیله از عموم دوستان و آشنایان که در تشییع جنازه ومجلس ترحیم و شب هفت مرحوم **سرهنك ستادجعفر شمسائی** قدم رنجه فرمودند ویا تلگرافا اظهار همدردی فرموده‌اندبی‌نهایت سپاسگزاریم . چنانچه‌بعلت تالمات‌روحی حضورا نتوانستیم شرفیاب شویم پوزش میطلبیم

آ_ ۱۱۱۱۵ **خانواده های شمسائی ـ مولوی**

از بستگان ودوستان محترم‌که نسبت بدرگذشت جوان ناکام **دکتر اسفندیار گجگینی** حضورا یاتلگرافا یادرج‌تسلیت در روزنامه‌ها ابراز همدردی فرموده ومرهمی بدل ریش‌ما گذاشته‌اند سپاسگزاریم درصورتیکه بعلت تالمات روحی توفیق زیارت وعرض جواب دست نداد پوزش طلبیده وامید عفو داریم .

خانواده گجگینی ـ کیکاوس و منوچهر گجگینی

خانواده‌های طهوری ـ وفائی ـ رزازیان ـ پورخمامی ـ خرمشاهی ـ بندرچی ـ حراب زاده ـ ابراهیمی ـ ممیان ـ مرکباتی

بدینوسیله فوت **مرحوم ابوالقاسم طهوری کارمند** وزارت دادگستری را باطلاع آشنایان ودوستان آنمرحوم میرساند . مجلس ختم مردانه روزشنبه هفتم مرداد ساعت ۵ تا۷ بعدازظهر درمسجد صاحب‌الزمان واقع در انتهای خیابان شاهپور وزنانه در منزل آنمرحوم در همان روز و ساعت منعقد میباشد . آ_۱۱۱۳۳

بعموم بازماندگان آنمرحوم مصیبت وارده را تسلیت میدهیم

اتحادیه صف فروشندگان لوازم اتوموبیل

بانهایت تاثر و تاسف فوت **بانو فاطمه جوادی** والده همکار محترم و عضو این اتحادیه آقای محمدتقی جوادی را باطلاع دوستان و آشنایان میرساند مجلس ترحیم یوم جمعه ششم مردادماه درمسجد حاج‌حسن خیابان (بوعلی) ارامنه ازساعت ۹ الی ۱۱صبح منعقد است امیداست همکاران‌محترم درمجلس تذکر نامبرده شرکت فرمایند

آ_ ۱۱۰۹۵ **قاسم قامت‌رسا**

بانهایت تاسف و تاثر فوت **بانو فاطمه جوادی** مادر اینجانبان را باطلاع فامیل ودوستان میرساند مجلس ترحیم آنمرحومه روزجمعه ۶ مرداد ازساعت ۹ الی۱۱صبح درمسجد حاجی‌حسن درخیابان ارامنه ومجلس ترحیم زنانه همان روز ازساعت ۵ الی ۷بعدازظهر درمنزل آنمرحومه واقع درخیابان مولوی نزدیك گمرك کوچه کاسکار کاشی ۷۲ منعقد است.

محمدتقی جوادی ـ محمدعلی‌جوادی ـ حسین قهرمان ـ حسن رهوری ـ ناصر نادرپور ـ هوشنك غفاری .

آ_ ۱۱۰۹۵

بعموم‌بازماندگان آنمرحومه مصیبت وارده‌را تسلیت میدهیم

باطلاع عموم دوستان و خویشاوندان میرساند روزشنبه هفتم مردادماه ۴۰ ازساعت چهار الی شش بعداز ظهر مراسم هفتمین روز درگذشت مرحوم **اسماعیل ملکی** در آرامگاه‌ابدی آنمرحوم واقع درابن‌بابویه منعقد است

آ_ ۱۱۰۸۷ **حاجی فتحعلی راپیما**

آگهی های تسلیت

باکمال تاسف وتاثر فوت مرحوم خلدآشیان جنت‌مکان جناب‌امیرمصطفی امیرسلیمانی (مشیرالسلطنه) را به‌خانواده های‌محترمی که دراین ضایعه مؤلمه داغدار شده‌اند بخصوص بفرزندان‌برومند آن‌مرحوم جنابان آقایان مهندس‌علی‌اکبرخان و مهندس علیرضاخان امیرسلیمانی تسلیت عرض نموده بقاء عمر وعزت وسعادت آن‌خاندان محترم‌را از ایزدمنان‌خواستارم

احمد ـ عسگریان

انا لله وانا الیه راجعون

بانهایت تاثر وتالم فوت جانگداز جناب آقای حاج امیر مصطفی امیرسلیمانی (مشیرالسلطنه) طاب‌ثراه را بعموم خانواده‌هائی که دراین مصیبت عظما عزادار هستند بخصوص به‌فرزندان برومند آن‌فقیدسعید : جنابان مهندس علی‌اکبر امیرسلیمانی و مهندس علیرضا امیرسلیمانی تسلیت عرض نموده بقای آن‌خاندان‌جلیل را ازخداوند متعال مسئلت‌میداریم

امیرقاسم امیرسلیمانی (معزالسلطان) ـ محمد مهدی امیرسلیمانی ـ امیرارسلان امیرسلیمانی ـ علی‌نواب شیخ الاسلامی ـ عباس هدایتی ـ حاج‌عباسعلی چینگر

باکمال تاسف وتاثر درگذشت مرحوم امیرمصطفی امیر سلیمانی مشیرالسلطنه را به‌جناب آقای عبدالرضا انصاری تسلیت عرض مینمائیم

محمد مهرائی ـ کاظم باقری ـ حبیب‌اله صلح‌طلب ـ اسمعیل آیرملو ـ مرتضی‌تقوی ـ سعیدلشکری

آ_ ۱۱۱۲۱

هیئت بزرك زنجیرداران مرکزی تهران بازار

درگذشت مرحوم علی‌اصغر چاووش را بفرزند ارجمندش آقای اسمعیل چاووش که افتخار نوکری به آستان حضرت سیدالشهداء دارند تسلیت عرض میکنیم

آ_ ۱۱۱۱۹ **حاج علی خوشنود**

یك مقام عالیرتبه شوروی گفت:

اگر امریکا جنك میخواهد روسیه نیز آماده است

مسکو ـ خبرگزاری فرانسه ـ رویتر ـ یونایتدپرس ـ آسوشیتد پرس ـ خبرگزاری آلمان ـ دیشب یکی از شخصیت‌های بسیار برجسته شوروی که‌خواهش کرده‌است‌از ذکرنام او خودداری شود به یك دسته از مخبرین خارجی اظهار داشت «پرزیدنت کندی طالب‌جنك است . او میخواهد جنك شروع شود.»

وی افزود بیانات کندی‌جنگی وغیرمنطقی بودو جنبه سخنان‌صلح جویانه نداشت .

این شخصیت شوروی تاکید نمود که کندی مارا تهدید میکند درحالیکه نمیداند نتیجه‌ای که‌از تهدیدخود انتظار دارد بیهوده‌است

این شخصیت بسیار برجسته شوروی خاطرنشان ساخت تهدیدما اینست که میگوئیم بیائید وقرار داد صلح امضاء کنیم در حالیکه تهدیدآمریکا اینست که بیائید جنك کنیم .

وی‌اضافه کرد چنانچه آمریکا طالب جنك‌است ماترسی از این موضوع نداریم وآماده هستیم.

قدرت وکفایت

بن ـ منابع دولتی بن امروز اظهار داشتند که اظهارات محکم شب گذشته کندی در باره بحران برلن نشان میدهد که‌امریکاباقدرت وکفایت‌جهان آزاد را رهبری خواهد کرد .

انگلیس هم آماده است

لندن ـ دولت انگلستان امروز پشتیبانی کامل‌خودرااز‌تصمیم‌پرزیدنت کندی به ایستادگی در برلن ابراز داشت .

محافل رسمی‌بریتانیا اظهارمیدارند که‌باوجود برنامه صرفه جوئی‌اقتصادی دولت انگلیس از تعهدات خود برای دفاع‌از برلن‌نخواهد کاست‌و بامشورت شورای «ناتو»احیاناتصمیماتی نیزبرای افزایش تعهدات خود جهت دفاع از برلن اتخاذ خواهد کرد .

گفته میشود که انگلستان نیروی کنونی خود را در «راین» آلمان‌غربی از۵۰ هزار به ۵۷هزار افزایش خواهد داد .

نظرامریکا جدی است

بن ـ سخنگوی حزب‌دمکرات‌مسیحی آلمان غربی که‌رهبری آنرا دکتر آدنائر بعهده داردامروزاظهار داشت‌که تصمیم کندی برای افزایش قدرت دفاعی امریکادر برلن هرنوع توهمی رادراین مورد که‌امریکا بلوف میزند ازبین برده‌است. حزبهای سوسیال دمکرات و لیبرال نیزاز اظهارات‌دیشب کندی تجلیل کرده‌اند .

فداکاری امریکائیها

نیویورك ـ روزنامه نیویورك هرالد ـ تریبون درشماره اخیرخود نوشته‌است که اظهارات دیشب‌کندی نشانه‌تصمیم امریکا برای دفاع از حقوق قانونی و اخلاقی غرب است .

این روزنامه اطمینان داده‌است که امریکائیان برای توجیه حقوق خود از فداکاری دربرلن روگردان نخواهند بود .

نیویورك هرالدتریبون اظهارامیدواری کرده است که‌آخرین توهمات‌درباره سستی امریکا از ذهن خروشچف‌زائل شود .

رئیس جمهوری امریکا درحال سخنرانی
عکس رادیوئی اطلاعات

روزنامه های ورلد تلگرام اندسن‌ـ جرنال امریکن ونیویورك پست نیز که‌عصر هادر نیویورك چاپ میشونداز نطق تلویزیونی شب‌گذشته کندی تجلیل کرده و آنرا نشانه مرحله تازه‌ای درسیاست خارجی امریکاتلقی نموده‌اند .

قوت قلب

شهردار برلن غربی «ویلی‌براندت» امروز گفت نطق کندی مایهٔ قوت‌قلب مردم برلن گشته است .

۲۰۰ر۰۰۰ ر۲ مردم برلن غربی آماده‌اند درهنگام لزوم وظایف‌خودرا انجام دهند.

وی گفت همانطور که کندی گفته است وضع آلمان غیرعادی است و باید باین وضع غیرعادی پایان داد.

وی گفت باید وحدت آلمان‌بارجوع به‌آراء عمومی تامین شود. وی یك برنامه چهار ماده‌ای پیشنهاد کرده است .

۱ـ تبلیغ درمیان دول‌بیطرف بنفع رجوع به‌آراء عمومی در آلمان .

۲ـ جلب توجه دنیا به فرار دسته جمعی مردم آلمان شرقی به غرب

۳ـ فراهم ساختن مقدمات مذاکره درمورد مسائل برلن و آلمان توسط سازمان ملل متحد

۴ـ آماده ساختن افکار عمومی‌آلمان برای عقدمعاهده صلح

تفسیر تاس

دردومین تفسیری که خبرگزاری تاس پیرامون نطق‌کندی انتشارداد یگور ارلف خاطرنشان ساخته است.

پرزیدنت کندی بعنوان یك رئیس جمهوری صحبت نکرد بلکه بعنوان فرمانده کل نیروهای ارتش آمریکا سخن گفت.

کندی بعوض‌آنکه به‌مسائلی که درزمینه سیاست داخلی و خارجی‌مطرح است پاسخ گوید بر تبلیغات وسیعی که‌چندی است مطبوعات آمریکاآغاز کرده‌اند دامن زد.

کندی در بیانات خود دانائی‌سیاسی ازخودنشان نداد.

خبرگزاری تاس افزود محافل امپریالیستی میکوشند تامسائل‌سیاست خارجی را ازراه مسابقه تسلیحاتی‌حل وفصل کنندو اگر مسئله برلن‌وجود نداشت‌آنهابرای ادامه‌مسابقه‌تسلیحاتی بهانه دیگری میتراشیدند .

ایگور ارلف معتقد است تصمیماتی که‌کندی اتخاذ کرده‌دوهدف دارد:

درداخله : دادن اعتبارات زیادبه صنایع جنگی .

اسلاف کندی از جمله‌ی ترومن و آیزنهاور نیز برای بحران اقتصادی آمریکا چنین داروهائی تجویز کردند ـ اما داروی آنها آمریکا رانه از بحران نجات داد و نه از بیکاری دسته‌جمعی

درخارج: مخالفت موثر با جنبش آزادیبخش ملی در آفریقا وآسیا و آمریکای لاتین

ارلف خاطرنشان میسازد بیجهت نیست که کندی معتقد است باید ارتش آمریکا قادر باشد بازدن پل هوائی وزمینی بهر نقطه جهان که لازم باشد نیرو بفرستد.

شکایت عراق ازانگلیس بشورای امنیت

قاهره ـ رویتر ـ آسوشیتدپرس خبرگزاری فرانسه ـ عبدالخالق حسونه دبیر کل اتحادیه عرب امروز اظهار داشت که‌دولت‌انگلیس بزودی نظرخود را در باره‌تصمیمات شورای اتحادیه عرب راجع‌بکویت اعلام خواهد کرد.

سفیربریتانیا در قاهره طی ۴۸ ساعت گذشته دوباربا حسونه‌تماس گرفته وراجع به‌اوضاع کویت مذاکره کرده‌است .

باتهام خرابکاری

سخنگوی وزارت خارجه بریتانیا امروز اظهار داشت که‌به ماموران سفارت انگلستان در بغداد هنوز اجازه ملاقات باسه‌سربازانگلیسی که‌بوسیله مرزبانان عراقی‌دستگیر شده‌اند داده نشده است.

رادیو بغداد گزارش دادکه سربازان مذکور باتهام خرابکاری در جمهوری عراق محاکمه خواهند گردید.

حقانیت کویت

شیخ جابرالاحمد الصباح وزیر دارائی کویت که چندی قبل در راس یك هیئت حسن نیت به هشت کشور عربی مسافرت کرده بود به کویت بازگشت .

وزیر دارائی کویت اظهارداشت که‌تمام مردم ممالك عربی حقانیت کویت را درمقابل ادعای‌عبدالکریم قاسم تائید میکنند.

هیئت مذکور از عربستان ، جمهوری متحده عرب، سودان ، مراکش ،لیبی ، اردن ، تونس و لبنان دیدن کرده‌است .

اقدام تحریك آمیز

عدنان پاچه‌چی نماینده عراق‌در سازمان‌ملل امروز اظهار داشت که تجاوز سه‌سرباز انگلیسی ازمرز عراق اقدام تحریك آمیزی علیه تمامیت جمهوری عراق‌است .

پاچه‌چی دراین مورد کتبا به شورای امنیت شکایت کرده‌است

وزیر جنك انگلیس نیز در مجلس عوام اظهار داشت که سه سرباز انگلیسی کاملا بی‌گناه هستند وبراثر اشتباه واردخاك‌عراق شده‌اند .

تماس مستقیم

انگلستان پیرامون خروج‌نیرو های انگلستان از کویت وجانشین شدن نیروهای عرب بجای نیرو های انگلیسی با دبیرخانه جامعه عرب مستقیما تماس‌گرفته است .

سرهارولد بیلی سفیر کبیر انگلستان درقاهره در مدت ۴۸ ساعت برای دومین بارباعبدالخالق حسونه دبیر کل جامعه عرب‌ملاقات ومذاکره کرد .

حسونه در پایان ملاقات با سفیر کبیرانگلستان گفت‌حکومت انگلستان در موردخروج نیروهای انگلیسی ازکویت‌با ماموافقت کامل دارد.

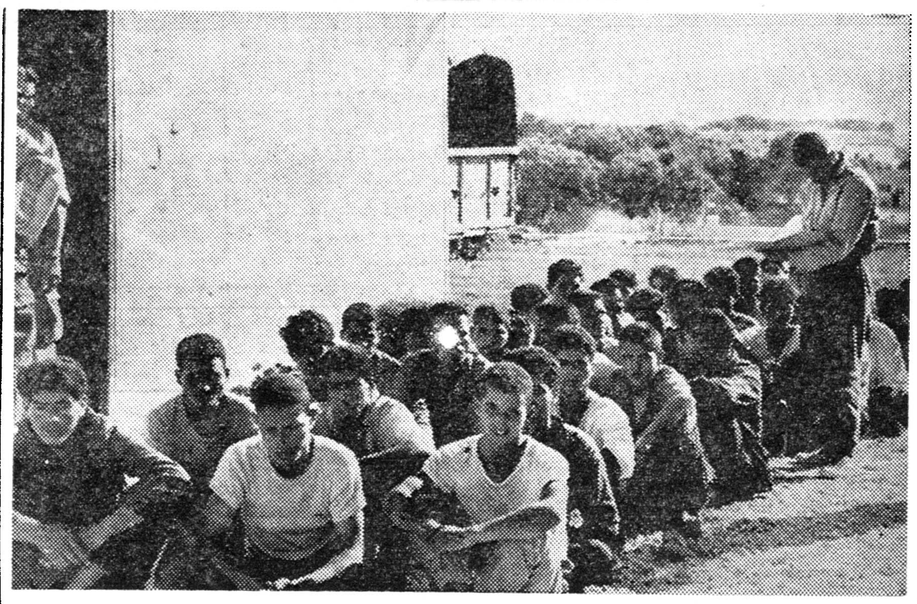

گروهی از جوانان داوطلب تونسی‌که درجنگهای سه‌روزه بیزرت بدست‌فرانسویها اسیرشده‌اند .

بودجه لوید جنون بحبوبه تابستان است!

لندن ـ یونایتد پرس ـ امروز دهها نفر ازآموزگاران منطقه‌شمال لندن بعنوان اعتراض نسبت به تصمیم وزارت خزانه داری بریتانیا دائر بر ثابت نگاهداشتن سطح دستمزد هادست به اعتصاب زدند ودر نتیجه ۶۵۰ دانش آموز خرد سال از مدارس به خانه هایشان روانه شدند.

سلوین لوید وزیر خزانه داری بریتانیا دیروز در مجلس عوام‌اظهار داشت که‌لااقل برای مدتی امکان افزایش دستمزد هادر بریتانیاوجود نخواهد داشت . با وجود برنامه سخت گیری‌اقتصادی‌دولت‌انگلستان در نظر دارد مجموعا ۴۲ میلیون لیره استرلینك به مجموع در آمد آموزگاران آن کشور اضافه‌کند اما اتحادیه آموزگاران خواهان ۱۱۷ر۶۰۰ر۰۰۰ لیره اضافه‌دستمزد میباشد .

روزنامه های‌انگلیسی شروع به بحث وانتقاد در باره گزارش غیر منتظره دیروز لوید کرده‌اند.

روزنامه دیلی میرور نوشته‌است که بودجه آقای سلوین لوید بودجه جنون بحبوحه تابستان است .

یکی‌ازروزنامه‌های کارگری‌مینویسد آیا چهار پنس مالیات بستن به‌یك پاکت سیگار وضع لیره استرلینك را تقویت خواهد کرد .؟وآیا ۵ پنس مالیات بر یك بسته توتون قدرت و آزادی انگلستان راتحکیم خواهد نمود ؟این اظهارات عینا انتقاد ویلسون نماینده حزب کارگر بریتانیا در مجلس عوام است .

ویلسون دیروز چندین بارفریاد کشیده بود که لوید باید استعفا بدهد.

زیردریائی ناشناس در سواحل برزیل

ریودوژانیرو ـ یونایتدپرس ـ ستاد ارتش برزیل امروز اعلام کرد که نیروی هوائی این کشور اکنون در جستجوی زیر دریائی ناشناسی است که در ساحل ایالت باهیا واقع در کرانه‌اقیانوس اطلس مشاهده شده است .

دربیانیه ستاد ارتش برزیل گفته شده که زیر دریائی مذکور بطور قطع متعلق بدولت برزیل نبوده‌وبه یك دولت خارجی تعلق داشته‌است.

وام آلمان غربی برای ساختمان سد فرات

بن ـ یونایتدپرس ـ یك مقام وزارت اقتصاد آلمان غربی امروز اظهار داشت که ۱۲۵ میلیون‌دلار وام آلمان غربی به جمهوری‌متحده عرب برای ساختن یك سد بزرك صرف خرید مصالح وکالا های ضروری ساخت آلمان غربی‌وهزینه سرویس کارکنان آلمان غربی خواهد گردید.

دولت آلمان غربی شش ماه پیش تاکید کرده بود که وامهای آن کشور به کشورهای غیرکمونیست در هرزمینه‌ای که نیاز به آن احساس شود خرج خواهد شد.

دولت آلمان غربی این وعده را برای تعدیل پرداخت های امریکا که از سال جاری تصمیم به کاهش مخارج خود در ماوراء دریاها گرفته داده بود.

برای رسیدگی بمسئله آنگولا

* ایران و۳۸ کشور دیگر تقاضای تشکیل جلسه فوق ـ العاده مجمع عمومی سازمان ملل را کردند

سازمان ملل‌متحد ـ یونایتدپرس امروز نمایندگان ۳۹ کشورآسیائی وافریقائی در سازمان ملل متحد از جمله ایران نامه‌ای برای داك هامرشولد دبیر کل سازمان ملل نوشته وطی آن پرتقال را تهدید کردند که جلسه فوق‌العاده سازمان ملل را دعوت به اجلاس خواهند کرد تا هرچه زودتر به جنك استعماری پرتقال علیه مردم‌آنگولا رسیدگی نموده وآنرا متوقف‌نماید

دراین نامه خاطرنشان شده‌که پرتقال بیرحمانه ترین کشتار ها را علیه مردم آنگولا کماکان ادامه میدهد.

خروشچف و نماینده کندی شامپانی نوشیدند

مسکو ـ خبرگزاری فرانسه ـ امروز «جان مکلوی» مشاور کندی درمسئله خلع سلاح بانیکیتا خروشچف نخست‌وزیر شوروی در سوچی ملاقات کرد.

خبرگزاری تاس خاطرنشان ساخت که مذاکرات مکلوی و خروشچف در محیطی کاملا دوستانه صورت گرفت و موضوع مذاکرات‌پیرامون مناسبات شوروی وامریکاوهمچنین مسئله خلع سلاح بود.

خبرگزاری تاس افزود :که خروشچف در سوچی ضیافتی به ناهار بافتخار مکلوی ترتیب داد.

دراین ضیافت همسر و دختر و نوه مکلوی و داماد خروشچف‌و والرین زورین معاون وزارت امور خارجه شوروی نیز شرکت‌داشتند وخروشچف و مکلوی باهم‌شامپانی نوشیدند.

خلاصهٔ اخبار

نیویورك ـ روزنامه نیویورك‌ورلد تلگرام چاپ نیویورك در شماره اخیر خوداز قول منابع موثق گزارش‌داده است که عناصرطرفدار فیدل کاسترو توطئه‌ای برای منفجر کردن ترعه بزرك پاناما ترتیب داده بودند که‌به موقع کشف شده است .

دراین گزارش گفته شده که‌قرار بود روز چهارشنبه بمناسبت‌هشتمین سال انقلاب کوبا توطئه‌مذکورانجام شود .

قاهره ـ کمیته تدارك کنفرانس «ممالك غیر متعهد »جهان امروز از ۸ کشور امریکای لاتین وافریقا دعوت کرد تا نمایندگان خود را به کنفرانس مذکور که‌روزاول‌سپتامبر در بلگراد تشکیل خواهد گردید اعزام دارند .

دستور مذاکرات سومین کنفرانس اتخاذ یك سیاست دسته جمعی همزیستی مسالمت آمیز ـ پشتیبانی از نهضت های استقلال طلبانه و اجتناب از بلوك های نظامی است .

دعوتنامه

حالاکه
قفل از مسئله پیچیده
«مسافرت بدور دنیا
در ۸۰ دقیقه»
گشوده شد

حالاکه
دانستید درظرف ۸۰ دقیقه‌می توان نقاط تفریحی سراسر عالم را یکجا دید واز آنها لذت برد

حالاکه
کاخ عظیم کلوب شنای تهران پارس افتتاح‌شده‌است شمارا دعوت می کنیم که بدون خریدن بلیط هواپیما و گرفتن پاسپورت برای استفاده از خیال انگیز ترین تفریحات خودتان را آماده کنید .

آغاز سزون سینمائی را بانمایش این فیلم اعلام میداریم

از امشب در سینما های

رویال ـ پلازا ـ رکس

سینماسکوپ رنگی
دوبله فارسی در ایتالیا

انتقام بربرها

آنتونی استیل ـ دانیلا روکا

نهرو گفت: تاشش‌ماه دیگر جنگ میشود

واشنگتن ـ۲۶ژوئیه ـ یونایتدپرس جواهر لعل نهرو نخست وزیر هندوستان در یك جلسه عمومی‌حزب کنگره گفت وضع بین المللی بسرعت روبه وخامت میرود و تا۶ الی شش ماه آینده ممکن است دنیا گرفتارجنك عمومی شود.

هندوستان گرچه نمیخواهددر هیچ جنگی وارد شود ولی باید خود رابرای مقابله با جنك آماده‌سازد.

امروز فاش شد که اقدام کندی درافزایش قوای عادی‌امریکا با تائید ژنرال «ماکسول تایلور» مشاور نظامی او و به توصیه این ژنرال برای مقابله بابحران برلن صورت گرفته است.

بدین ترتیب بنظر میرسد امریکا از سیاست نظامی عصر هشت سالهٔ آیزنهاور ـ دالس که قدرت اتمی را تکیه‌گاه اصلی خود قرار داده بود منحرف شده یك سیاست‌جدید نظامی اتخاذ کرده است که درآن قوای اتمی وعادی مقام مشابهی‌دارند

دراثر سیاست دوره آیزنهاور نفرات ارتش امریکا از ۳٫۵میلیون نفر به ۲٫۵ میلیون نفر در زمان صلح تقلیل یافت.

فعلا کندی در نظر دارد در وهلهٔ اول در حدود ۳۵۰ هزار تن‌برقوای امریکا بیافزاید وتعداد نفرات این نیرو را به ۳۷۵٫۰۰۰ تن‌برساند ضمنا قوای نقلیه هوائی و جنگنده های حامی ارتش زمینی افزایش می‌یابد.

بدین ترتیب نیروی‌زمینی‌امریکا به یك میلیون تن و نیروی دریائی به ۶۵۷٫۰۰۰ تنو نیروی هوائی ۸۸۸ هزار تن و تفنگداران دریائی به ۱۹۰٫۰۰۰ تن خواهد رسید.

ضمنا قوای ذخیره و گارد ملی بموجب فرمان رئیس جمهوری‌آماده بسیج خواهند بود.

برای تگاهداری این‌ارتش کندی بزرگترین بودجهٔ نظامی زمان‌صلح را پیشنهاد کرده است. البته این بودجه که در آن ۳٫۷ میلیارددلار برهزینه‌های نظامی افزوده اند دارای پنج الی شش میلیارد دلار کسر درآمد خواهد بود.

کندی دستور داده است مختصری برمالیاتها بیافزایند تابودجهٔ مورد نیاز تامین شود. بدین جهت یکی از مشاورین رئیس جمهوری گفته است که بموجب نظر دوگلاس دیلون وزیر خزانه‌آمریکا بودجه‌ای که در ژانویه ۱۹۶۲ به کنگره تقدیم میشود متعادل خواهد بود.

ضمنا دیلون گفته‌است به‌سبب بالابردن هزینه‌های نظامی درقسمت های راکد اقتصاد امریکا حرکت پدید خواهد آمد.

برنامه وسیع

درپیام مخصوص مربوط به‌لایحهٔ افزایش بودجه نظامی گفته شده است بخاطر مقابله با بحران برلن باید برنامه نظامی وسیعی درزمینهٔ افزایش قوای‌اتمی و غیراتمی‌امریکا اجراء شود.

وبهمین سبب کنگره بایدبرای سال مالی جاری یك بودجه ۳٫۴۵۴٫۶۰۰٫۰۰۰ دلاری و برای سال مالی ۱۹۶۲ یك بودجه ۲٫۷۴۰٫۰۰۰٫۰۰۰ دلاری بربودجهٔ نظامی امریکا بیافزاید.

بدین ترتیب درسال ۱۹۶۲ جمع بودجهٔ نظامی‌آمریکا بالغ بر ۴۷٫۵۰۶٫۱۱۳٫۰۰۰دلار خواهد بود. باافزایش بودجهٔ سال جاری افزایش تعداد قوای زیرپرچم آمریکا تا ۲۵۰ هزار تن عملی خواهد شد.

اکنون محافل‌امریکائی امیدوارند روسیه نظر آمریکا را در مورد برلن جدی گرفته از اقداماتی که کار را به‌جنك بکشاند بپرهیزد.

افسران جدید

« رابرت‌مك‌نامارا » وزیر دفاع امریکا پس از تقدیم پیام کندی به کنگره درمورد افزایش بودجه‌نظامی گفت در سپتامبر ۲۰٫۰۰۰ تن افسر جدید زیر پرچم فراخوانده میشوند. «مك‌نامارا » گفت ارتش هفتم‌امریکا در اروپا نیز بقدرت‌نهائی‌خودخواهد رسید.

وی گفت بهمین منظور قوای‌تازه‌ای باروپا اعزام می‌شود.

وزیر دفاع امریکا گفت باافزایش قوای امریکا علاوه برارتش هفتم امریکا در اروپاو ارتش هشتم این کشور در کره یك ارتش‌شامل‌شش لشکر کامل درخود امریکا آماده اعزام به‌جنك خواهد بود.

«مك‌نامارا» متذکر شد که‌بااجرای برنامه جدید ارتش امریکا قادر خواهد بود هرنیروئی را در جهان در یك جنك عادی‌یااتمی‌درهم‌شکند.

قدرت دفاع ضد زیردریائی باصدها ناو موشك‌انداز آماده به‌خدمت تقویت شده‌است.

تصویب بودجه

«هوبرت هامفری » رهبردمکرات کنگره امروز اعلام کرد که بنظر وی کنگره بودجه پیشنهادی نظامی کندی را تصویب خواهد کرد .وی گفت حداکثر تصویب این بودجه تادوشنبه آینده انجام می‌شود .

وی اشاره کرد که کنگره با تصویب این بودجه پشتیبانی خودرا در قضیهٔ برلن از رئیس جمهوری ابراز میدارد . رهبران‌جمهوریخواه کنگره نیز قول‌داده‌اند که طرح بودجه کندی‌راحتما‌بتصویب‌رسانند.

بنظر آنها این‌اقدام‌بهترین‌قدرت نمائی در برابر روسهاست و به‌آنها نشان خواهد داد که غرب دربرلن شوخی نمیکند .

این رهبران گفتند درمورد برلن کندی است که باید تصمیم بگیرد که مانند فرشتهٔ عید میلاد ظاهرشود یادر لباس خاکی نظامی .

سنك خارا

ژنرال «آلفرد گرونتر » فرمانده سابق قوای اتلانتیك شمالی گفت برلن مانند سنك خارائی به‌پهلوی روسها فرورفته است ولی آنها قادر نیستند این سنك را از پهلوی خود خارج سازند .

وی که اکنون ریاست صلیب سرخ امریکا را دارد گفت‌باتقویت قوای نظامی امریکا که‌توسط‌کندی در نظر گرفته شده کاملا موافق است و آن را ضروری میداند .

امریکا باید در برلن وسایرنقاط دنیا پیوسته آماده جنك باشد تا روسها را سرجای خود بنشاند .وی اشاره کرد که بحران برلن امروز از بحران این شهر درسال ۱۹۵۰ که او فرماندهی‌قوای‌اتلانتیك‌شمالی را برعهده داشت خطرناکتر است.

وی گفت‌خوشبختانه«خروشچف »مرد پرحرفی‌است که‌حرفهای‌سخت‌میزند ولی به‌آنها عمل نمیکند .

قدرت نهائی

آدلائی استیونسن سفیر سیار امریکا گفت کمونیستها در دور اول مبارزه باغرب باخته‌اند . اکنون باید غرب باتقویت بازار مشترك و باقدرت نمائی در برلن قدم‌انقلابی دوم را علیه کمونیسم بردارد .

وی‌گفت «مارکسیسم» بعنوان یك قاعده برای تاریخ باطل‌وپوچ‌از آب درآمده‌است‌وی‌اشاره کرد که‌خروشچف بجای توجه به‌رویای‌امپراطوری جهانی کمونیسم بهتراست به دنیای‌کمونیست پیرامون خود بنگرد واز تباهی وفساد آن عبرت بگیرد .

خروشچف ظاهرا درمورد برلن با زبان امریکا آشنانیست زیرا او هم مانند هیتلر قماربازبزرگی است اما بهتراست وی‌از شکست‌و زوال قمارباز قبلی عبرت بگیرد .

حقه بازی!

«نیکسون» معاون سابق رئیس جمهوری امریکا امروز برنامه کندی را برای تقویت قدرت امریکا ومقاومت دربرلن تمجید کردوگفت امریکابابد باقدرت خود صلح‌راحفظ کند وتسلیم نشود . امریکابابد بعملیات فیدل ـ کاسترو یاغی پایان دهد .

وی‌افزود که بیانات محکم کندی درمورد برلن خطاب به‌خروشچف مورد حمایت همه افراد امریکائی است .

امریکا بایدبه حقه بازی روسها در زمینه آزمایشهای اتمی پایان دهد .

حمله سیاسی

گفته میشود بزودی حملهٔ سیاسی متفقین غربی‌برای‌برطرف ساختن‌بحران برلن آغازخواهدشد. طرح این حمله درجلسهٔ وزیران خارجه چهار کشور بزرگ‌غربی«دین‌راسك»،«لردهیوم»، کوود وموروبل» و«فون‌برنتانو» که‌از ۵تا۷ اوت درپاریس ملاقات میکنند ریخته میشود .

کارشناسان چهار کشور از فردا تاهنگام ورود وزیران خارجه طرح‌های مقدماتی مذاکرات را تهیه خواهند کرد .

محافل غربی میگویند خروشچف دربرابر ناراحتی درآلمان شرقی وفشار چین کمونیست بحران برلن راایجاد کرده‌است تاافکار راازاین امورمنحرف سازد .

اکنون خروشچف ممکن است با آلمان شرقی پیمان صلح جداگانه‌ای امضاء کند ولی راه غرب رابه‌برلن بازخواهد گذاشت .

انگلیس آماده است

لندن ـ خبرگزاری فرانسه ـ یك سخنگوی وزارت خارجهٔ انگلیس‌اعلام کرد اگر روسیه بخواهد درمورد غرب بتنهائی عمل کندوضع بسیار خطرناکی ایجاد خواهد شدوروسها باید ازچنین عملی بپرهیزند.وی‌گفت‌این نظررسمی دولت انگلیس است .

این سخنگوافزود که‌نظرانگلستان بانظر رئیس جمهوری امریکا درمورد برلن یکی‌است وخاطر نشان کرد : « انگلستان مانند امریکا آماده است دراطراف مسئله آلمان‌پیرامون برلن باشوروی بطور محدود گفتگو کند .»

وی افزود در کنفرانس وزرای امورخارجه غرب که از پنجم تاهفتم اوت آینده در پاریس تشکیل‌خواهد شد دعوت احتمالی‌ازخروشچف‌برای آغاز مذاکره درمورد مسئله آلمان و برلن مورد مطالعه قرار میگیرد.

سخنگوی وزارت امورخارجه انگلستان تائید کرد که هنوز غرب تصمیم قطعی در این مورد اتخاذ نکرده‌است .

«جان راسل » گفت انگلستان بخاطر بحران مالی کنونی که‌باآن روبروست بعضی واحدهای ارتشی خودرا در آلمان احضار میکند .

وی تاکید نمود احتمال دارد که انگلستان تصمیمات‌نظامی‌رادرطریقی که‌امریکا اتخاذ کرده بمورد اجرا بگذارد .

تشکیل کنفرانس

در بین محافل موثق انگلستان گفته می‌شود تشکیل کنفرانسی با شرکت نمایندگان انگلستان ، فرانسه ، امریکا و شوروی برای حل مسئله برلن اینك مورد نظر دولت انگلستان است .

این محافل تاکید میکنند این کنفرانس در صورتی تشکیل‌خواهد شد که نیکیتا خروشچف نخست ـ وزیر شوروی‌روش‌خودراتغییرندهد.

محافل مذکور تاکید می‌نمایند که احتمال دارد انگلستان نیزبعضی از طبقات افراد ذخیره خود ، بخصوص افسران‌متخصص‌راا‌حضار کند تاباهرگونه بحران احتمالی در برلن مقابله نماید .

محافل سیاسی انگلستان بطور کلی از نطق دیروز کندی که‌قاطعیت غرب را درمورد مسئله برلن نشان داد اظهار خوشنودی میکنند .

واشنگتن ـ کهلر معاون وزارت خارجه امریکا روز پنجشنبه (امروز) به پاریس خواهد رفت تا مقدمات تشکیل کنفرانس وزیران خارجه دولتهای بزرك غربی را در پایتخت فرانسه برای رسیدگی به مسئله برلن فراهم نماید.

ناظران سیاسی واشنگتن امروز اظهار داشتند که وضع آلمان‌غربی به اندازه کافی رضایتبخش است تا در صورتیکه احتمالا بحران‌برلن به جنك با روسیه منتهی گردد و خطری‌این‌کشور راتهدید ننماید .

آلمان غربی که قرار است‌طبق تعهدات خود در ناتو ۱۲ لشکر در اختیار سازمان مذکور بگذارد تاکنون ۷ لشکر بسیج کرده ودر اختیار سازمان دفاعی اتلانتیك‌شمالی گذاشته است .

گفته میشود که بریتانیا وفرانسه نیز بزودی میزان آمادگی خود را برای افزایش سهم نیروی دفاعی خود در برلن به اطلاع سازمان‌ناتو و دولت ایالات‌متحده‌خواهندرسانید.

فرانسه‌هامرشولد را بطرفداری‌ازتونس‌متهم‌کرد

اتومبیل دبیرکل سازمان ملل متحد درتونس توسط سربازان فرانسوی توقیف وبازرسی شد

پزشگان وپرستاران یکی‌از بیمارستانهای بیزرت درراهرو بیمارستان گردآمده واز پشت‌پنجره ها نبرد بین نیروهای فرانسوی وتونسی‌را تماشا می‌کنند . درجنك سه‌روزه بیزرت بیش‌از یکهزار نفر از تونسی‌ها کشته شدند .

پاریس ـ آسوشیتدپرس ـ یونایتد پرس ـ خبرگزاری فرانسه ـ موریس ـ امروز ضمن نامه‌ای که‌در جواب‌نامه کوونوموروبل» وزیر خارجه فرانسه اظهار داشته‌است که نامبرده بطور یکطرفه ازتونس پشتیبانی میکند .

هامرشولد ضمن نامه‌خود نوشته‌بود که فرانسه برخلاف دستور شورای امنیت نیروهای خودرا از بیزرت‌عقب نکشیده است .

انتقاد وزیر خارجه فرانسه ازهامرشولد آخرین‌شانس‌مسافرت هامرشولد به پاریس رااز بین برده است .

«لوئی‌ترونوار» وزیر اطلاعات‌فرانسه امروز اظهار داشت که‌کابینه فرانسه مدت دوساعت‌به قضیه بیزرت‌رسیدگی نموده وسپس بیانیه رسمی فوق‌الذکر راصادر کرده‌است .

تامین آب وبرق

مقامات فرانسوی امروز گزارش دادند که‌باوجود عدم توفیق فرماندهان فرانسوی وتونس در بیزرت معذلك مقامات دوکشور تماس های نزدیك تری بایکدیگر گرفته‌اند تاآب وبرق بیزرت رامجددا تامین نمایند .

ژنرال دوگل رئیس جمهوری‌فرانسه امروز یك‌پیام خصوصی برای دریادار «موریس‌آمان» فرمانده‌نیرو های‌فرانسه دربیزرت فرستادو طی آن‌از شجاعت نیروهای فرانسوی دردفاع از بیزرت قدردانی نمود .

مقامات رسمی فرانسه امروز اظهار داشتند که دولت تونس‌پیشنهاد ژنرال موریس‌آمان‌رادائر براینکه‌ملاقاتی‌بین وی و فرماندار بیزرت درقسمت اشغالی تونس صورت گیرد وامکانات حل و فصل اختلاف دوکشور درمحل‌بررسی شود رد کرده است .

ادامه جنك

دراین گزارش اضافه شده که دولت تونس‌اکنون مشغول آماده‌کردن نیروهای تونسی برای ادامه جنك در بیزرت است .

امروزهامرشولد بااتومبیل‌مخصوص سازمان ملل ازتونس رهسپار بیزرت گردید هنوز معلوم نیست‌که دبیرکل سازمان ملل بامقامات نظامی فرانسه‌در بیزرت نیز مذاکره خواهدکرد یاخیر **هنگامیکه اتومبیل هامرشولد وارد مدخل بیزرت گردید گروهی ازچتر بازان فرانسوی‌آنرا متوقف کرده و اتومبیل رابازرسی نمودند .**

هامرشولد به خبرنگاران اظهار داشت که‌این عملوی رامتعجب نموده اما اهمیتی به‌آن نمیدهد .

مذاکره بابورقیبه

عبدالخالق‌حسونه امروز اظهارداشت که‌روز جمعه به‌تونس خواهد رفت تا راجع‌به‌اوضاع بیزرت‌باپرزیدنت‌بورقیبه رئیس جمهوری تونس مذاکره کند .

حسونه از تمام‌ممالك عضو اتحادیه عرب دعوت‌کرده است تادرصورتیکه تجاوزات فرانسه به‌تونس ادامه یابد از لحاظ سیاسی واقتصادی فرانسه را بایکوت نمایند .

عربستان سعودی‌پیشنهاد کرده‌است که‌هرنوع روابط سیاسی واقتصادی‌با فرانسه از طرف کشورهای عربی‌تحریم شود .

حسونه راجع‌به‌اعزام نیروهای‌داوطلب عربی به‌بیزرت نیز بابورقیبه‌مذاکره خواهد کرد .

تشکیل کنفرانس

سلطان حسن دوم‌پادشاه مراکش پس‌از ملاقات‌بافرستاده مخصوص‌حبیب بورقیبه رئیس جمهوری تونس پیشنهاد کرد کنفرانسی‌ازسران کشور های شمال‌افریقا برای رسیدگی به‌بحران بیزرت تشکیل شود .

درانتظار دستور

منجی‌سلیم‌نماینده‌تونس در سازمان ملل‌متحد طی نطقی که‌دربرابر گروه افریقائی ـ آسیائی سازمان ملل‌ایراد نمود گفت: «من‌درانتظار دستورحکومت متبوع خودهستم تامجددا برای‌بررسی مسئله بیزرت تقاضاکنم شورای‌امنیت سازمان ملل متحد تشکیل شود .

وی‌افزود پس‌از تشکیل جلسه‌شورای امنیت تونس تقاضا خواهد کرد که فورا نیروهای فرانسه خاك تونس را ترك کنند .

قرار است امروز گروه کشورهای افریقائی و آسیائی نامه‌ای پیرامون مسئله بیزرت تسلیم رئیس شورای امنیت بکنند.دراین نامه‌گروه آسیائی وافریقائی تقاضا خواهند کردتاهرچه زودتر نیروهای فرانسه پایگاه دریائی بیزرت راترك کنند .

درخواست پاکستان

کراچی ـ دولت پاکستان‌امروز از دولتهای فرانسه‌ـامریکا وبریتانیا دعوت کرد که هر چه زودتر اقداماتی برای حل و فصل مناقشات بیزرت بعمل آورند .

قاهره ـ سخنگوی سفارت تونس در قاهر گفت که‌تاکنون ۵۰۰ نفر از اعراب جمهوری متحده عرب برای جنك داوطلبانه در بیزرت‌علیه نیروهای‌فرانسوی‌نام‌نویسی کرده‌اند

سفیر تونس در ایتالیا اظهار داشته است که ۱۵۰ نفر ایتالیائی آمادگی خودرا برای جنك علیه فرانسویان در بیزرت اعلام کرده‌اند.

نیویورك ـ روزنامه نیویورك‌هرالد تریبون در شماره اخیر خود اظهار نظر کرده است که مساعی‌بورقیبه برای بین المللی کردن مناقشات بیزرت بسیار خطرناك است .

این روزنامه اضافه کرده است که دعوت‌ازجنگجویان مسلح کشورهای عربی برای جنك با فرانسه اقدام تحریك آمیزی است که غرب آنرا تائید نمیکند .

دعوتنامه

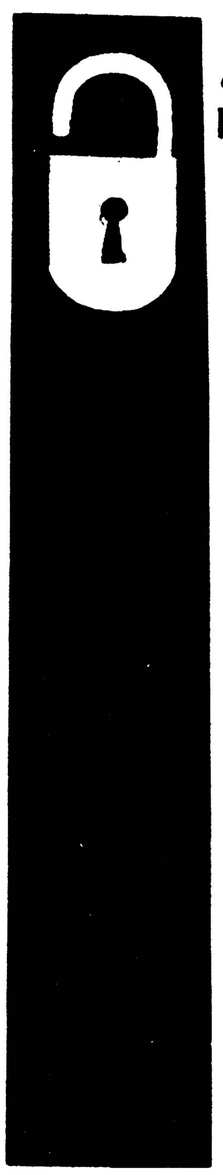

حالاکه

قفل از مسئله پیچیده «مسافرت بدور دنیا در ۸۰ دقیقه» گشوده شد

حالاکه

دانستید درظرف ۸۰ دقیقه‌می توان نقاط تفریحی سراسر عالم را یکجا دید واز آنها لذت برد

حالاکه

کاخ عظیم کلوب شنای تهران پارس افتتاح‌شده‌است شمارا دعوت می کنیم که بدون خریدن بلیط هواپیما و گرفتن پاسپورت برای استفاده از خیال انگیز ترین تفریحات خودتان را آماده کنید .

از امشب در سینماهای

تراس **دیانا ـ متروپل ـ ایفل**

هنگامیکه شهر یلوستون در آتش‌ناامنی میسوخت تیراندازی وارد شهرشد که هیچکس درمقابل اویارای مقاومت نداشت

تیرانداز

دوبله‌فارسی رنگی

باشرکت قهرمان فیلمهای وسترن **اودی مورفی** ودلفریب وستاره زیبا **سوزان‌کابوت**

کاسترو و گاگارین یکدیگر را درآغوش کشیدند

* **گاگارین گفت کوبا می‌تواند روی کمك شوروی‌و اسلحه این کشور حساب کند**
* **کاسترو اعلام کرد درکوبا داد و ستد خصوصی از بین میرود و هرکسی این کشور را دوست نداردمی تواند ازخاك ما خارج‌شود**

هاوانا ـ یونایتد پرس ـ آسوشیتد پرس ـ یوری گاگارین نخستین فضا نورد شوروی و جهان امروزدر مقابل ده‌ها هزار نفر از مردم کوبا که برایش ابرازاحساسات میکردند اظهار داشت که انقلاب فیدل کاسترو در تاریخ جنبش آزادی مردم امریکای لاتین بعنوان یك نقطه تحول بر جسته و درخشان ثبت خواهد گردید.

گاگارین که سخنانش را یك مترجم به زبان اسپانیولی ترجمه میکرد در پایان بزبان اسپانیولی گفت «رفقای عزیزم از همه شما متشکرم»

گاگارین گفت که تسخیرفضا در حقیقت پیروزی ملت شوروی است و من اطمینان دارم که روزی فرزندان خلف کوبانیزفضای‌کیهانی را تسخیر میکنند و بر آسمانها اوج خواهند گرفت.

استقبال ازکاسترو

روز چهار شنبه صدها هزارمردم کوبا که‌در میدان خوزه‌مارتی‌واقع در هاوانا اجتماع کرده بودندهنگام ورود فیدل کاسترو به جایگاه مخصوص با فریاد های پیروز باد سوسیالیسم از وی استقبال کردند.

گاگارین ۲۰ دقیقه پیش از نخست وزیر کوبا وارد میدان خوزه‌مارتی شده بود تا در مراسم هشتمین سال انقلاب کوبا شرکت نماید . در نقاط مختلف میدان بزرك مذکور عروسکهائی ازعمو سام مظهر امریکا از درختها و نیرهای چراغ برق حلق آویز شده بود و اغلب شعارهای تند ضد امریکائی بگوش میرسید.

اسوالدو دور تیکوس رئیس جمهوری کوبا طی نطق کوتاه‌خود اظهار داشت که تجاوز راهزنانه‌ماه آوریل گذشته با پول و تشکیلات سازمان امریکائی و تحت رهبری امپریالیستهای‌امریکای‌شمالی‌صورت گرفت تا ملت آزاد کوبا رابرده غارتگران وال استریت نماید.

در جایگاه مخصوص میدان‌خوزه مارتی، کاسترو ودورتیکوس هر دو گاگارین را در آغوش گرفتند و سپس مدال قهرمان ملت کوبا رابه سینه او نصب کردند.

گاگارین گفت ملت شوروی‌در ماه گذشته با خشم فراوان ازخبر تجاوز راهزنان امپریالیست به‌کوبا مطلع گردید.

گاگارین تاکید کرد که ملت کوبا همواره میتواند روی کمك‌های اتحاد شوروی و اسلحه آن که‌بی دریغ در اختیار دولت کوبا قرار خواهد گرفت حساب کند.

فیدل کاسترو هنگام نطق خود از تمام حاضرین خواست تا در صورتیکه موافق باشند دست خود را بعلامت‌تصدیق‌اتحادهمه‌سازمانهای انقلابی کوبا در « حزب واحد سوسیالیست انقلابی» کوبا بلند کنند.

میتواند برود

گزارش خبر گزاریها حاکی است که این حزب از مدتهاپیش تشکیل شده و رهبری آنرا غالبا رهبران حزب کمونیست کوباعهده دار میباشند.

کاسترو در نطق خود گفت که بتدریج سرمایه‌های خصوصی وداد وستد شخصی نیز ازکوبا رخت‌بر خواهد بست .

کاسترو سپس آشکارا اظهار داشت که هر کس از رژیم کوبا راضی نباشد میتواند از این کشور برود .همانطور که یك کرم‌کثیف در جستجوی منجلابی برای ادامه حیات خویش میباشد.

ناراضیان از رژیم کوبا نیزبه ایالات متحده امریکا روی‌میآورد. زیرا آنها نان‌شرافتمندانه‌نمیخواهند.

کشف سوء قصد بجان آدنائر

بن ـ ۲۶ ژوئیه ـ یونایتدپرس ـ یك کارگر ۴۶ ساله که تهدید کرده بود دکتر آدنائر صدراعظم آلمان را بکشد . هنگام عبور صدراعظم باتفاق اورل هاریمن سفیر سیار آمریکا درخیابان دستگیرشد.

وی در آن موقع می‌خواست سوء قصدراانجام‌دهد .این شخص«ارنست‌ـ یوزف‌بینك» نام دارد .

این مطلب را شخص آدنائر باطلاع‌روزنامه نگاران آلمانی‌رسانید.

آزمایش‌موشك ضد هوائی آمریکا

فلوریدا ـ ۲۶ژوئیه ـیونایتدپرس‌ـ یك «موشك بومارك» نیروی هوائی آمریکا امروز با موفقیت یك بمب افکن بدون خلبان «بی‌ـ۴۷» را که طبق برنامهٔ فرضی یك مانور از خلیج مکزیك بسوی آمریکا می‌آمد در ارتفاع‌ده کیلومتری و فاصله ۳۰۰ کیلو متری سرنگون کرد.

اجرای قانون محدودیت مالکیت

در جمهوری متحده عربی

قاهره ـ۲۶ژوئیه ـ رویتر ـ روزنامه دولتی الاهرام امروز خبر داده بودکه بموجب قانون جدید مالکیت ارضی‌پنج هزار و دویست تن از ملاکین‌اقلیم مصر جمهوری متحده عربی باید از قسمتی از املاك خود صرفنظر کنند.

بدین ترتیب ۳۰۹ هزار هکتار اراضی جدید میان روستائیان تقسیم میشود .

بموجب این قانون حداکثر اراضی که یکنفر می‌تواند داشته باشد ۱۰۳ هکتار است .

دولت پول زمینهای اخذشده راطی پانزده سال و بدون ربح بمالکین می‌پردازد .

کرسی آزاد دانشجویان در باشگاه اطلاعات

دکتر صدیق گفت:محصلین مادرجستجوی طلسم ورود به ادارات دولتی هستند !

بعضی از دانشجویان ایرانی در آمریکا

درس کف بینی میخوانند

قسمت اول اظهارات آقای دکتر عیسی صدیق را در جلسه‌بحث آزاد دانشجویان در شماره گذشته ملاحظه فرمودید و اینك قسمت دوم بیانات ایشان :

واما راجع به قسمت دوم که فرمودند چرا کسانیکه از تحصیل برمیگردند زود مصدر خدمت نمیشوند ، و در خصوص نظام‌وظیفه که آقایان تذکر فرمودند دولت دراین فکر هست که تسهیلاتی فراهم کند . در دولتی که من چندماه قبل عضویت داشتم می‌خواستیم این‌کار را بکنیم و اگر مجلس بود تابحال انجام شده بود و امیدواریم وقتیکه مجلسین باز شدند این کار انجام شود ، تشکیلات قابل توجهی برای نظام وظیفه محصلین بوجود خواهد آمد که تمام این اشکالات و شکایات را مرتفع خواهد کرد واما راجع به کسانیکه برمیگردند اینها اگر کسانی باشند که دولت فرستاده چون از روی احتیاج آنها را فرستاده هیچوقت بیکار نمی‌مانند ، یك نفر را شما میتوانید بمن نشان بدهید که دولت اعزام کرده باشد و پس‌از مراجعت بیکار مانده باشد ، زیرا اینها برای‌کارهای معینی میروند وتحصیل میکنند و پس‌از اینکه باز گشتند سر همان کار معین هم گمارده میشوند در خصوص سایر خانمها و آقایان که بخرج خودشان رفتند و تحصیل کردند البته با شرایطی در اینجا میتوانند بخوبی مشغول خدمت و کار بشوند ، اولین شرط اینست که آقایان کمی صبر و شکیبائی‌داشته باشند و تصور نکنند همان روز اولی که مراجعت کردند بایستی بهترین مقام و بهترین حقوق را به آنها داد، جامعه‌ما هنوزجامعه‌متاخراست و۷۵در صد بیسواد هستند ، نباید انتظار داشته باشیم که تا بازگشتیم فورا باستقبال ما بیایند و بهترین کار را بما بدهند ، اصلا یك نوع مقاومتی از طرف کسانی که مصدر کارهستند وجود دارد زیرا تصور میکنند کسانی که تازه میایند افکار جدیدی دارند که اگر بموقع اجرا بگذارند آنها بیکارمیمانند ، بنابراین مقاومت‌هست والبته بتدریج از بین میرود ، باید شکیبائی داشت .

بقیه در صفحه ۶

فستیوال بزرگ کشورهای اسلامی درپاکستان

تیم کشتی آزاد ایران

درمسابقات کشتی این فستیوال شرکت میکنیم

همانطور که قبلا اطلاع دادیم تیم‌انتخابی کشتی ایران درفستیوال بزرك اسلامی که از روز بیست و سوم مرداد ماه در پاکستان‌برگزار می گردد برای انجام مسابقات شرکت می کنند .

فدراسیون کشتی کشور برای انتخاب رئیس تیم ۴۶ نفر ازاستان های تهران و خراسان ،کرمانشاه خوزستان ، تبریز ، مازندران و کرمان وهمچنین شهر ری که در مسابقات قهرمانی کشور امتیازی بدست آورده بودند انتخاب نمود ومسئولین کشتی استان های‌مزبور دستور دارد که کشتی گیران خود را برای مبارزه آماده نمایند .

این مسابقات از بعد از ظهر دیروز د رسالن محمد رضا شاه پهلوی زیر نظر فدراسیون کشتی کشور آغاز گردید وامشب تیم اعزامی انتخاب می شود و فرداصبح تیم انتخاب شده در اردوی‌منظریه شرکت نموده و تا موقع اعزام به پاکستان دراردوبه‌تمرین واستراحت می پردازند .

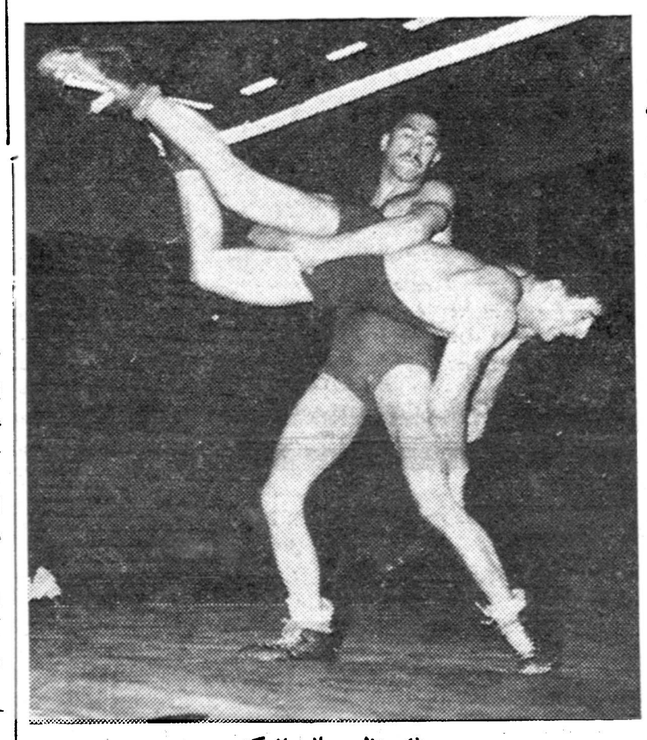

یك منظره جالب از کشتی دیشب

مسابقات دیشب

وزن اول

آقایان اکبر حیدری با حسین حیدری برنده اکبر حیدری بامتیاز ایمانی با گودرزی برنده ایمانی با امتیاز ، رعیت پناه باخجسته پور برنده رعیت پناه باامتیاز خشوعی باکمانی برنده خشوعی باامتیاز

وزن دوم

آقایان دهنده با گرجی‌برنده گرجی باامتیاز و حسین پور نیز در این وزن استراحت داشت .

وزن سوم

آقایان احمدیان با بایرام جهانی نتیجه این کشتی مساوی اعلام گردید .

سیروس پور با صدر زاده ومحلوجی استراحت داشت .

بقیه در صفحه ۶

ماهیهاهم تقلبی شده است !؟

چهار صدماهی قاچاق کشف شد

بنا بگزارش خبر نگار مادر هشتپر طوالش پریروز مامورین شیلات بندر پهلوی در قریه «سیاه چال» ازتوابع هشتپر طوالش یك‌انبارماهی محتوی چهار صد عدد ماهی قاچاق کشف کردند . سه نفر صیاد قاچاقچی که این ماهیهای قاچاق را انبار کرده بودند دستگیر شدند تا تحت‌تعقیب قرار گیرند . صیادان قاچاقچی‌ماهی های قاچاق را رنگ کرده بودند و می خواستند آنهارا بعنوان ماهی دودی از پاسگاه ها بگذرانند وبه مصرف فروش‌برسانند‌این جدیدترین راه تقلب است که‌صیادان قاچاقچی تازگیها یاد گرفته اند .

حرف حساب یکیست !
RCA
یخچال
ار.ث.آ
یخچال
ار.ث.آ
Whirlpool
محکم ، راحت ، شیک ، مطمئن ، جادار
نماینده انحصاری : شرکت سهامی فیروز ـ خیابان سعدی

محل فروش ـ فروشگاه شرکت سهامی فیروز ـ خیابان‌سعدی فروشگاه تلویزیون ایران خیابان تخت جمشید تلفن ۴۷۸۴۵ آ ـ ۱۵۲۰۲

پارتی‌جدیدکولرهای آمانا و مقدار کمی فریز آمانا رسید

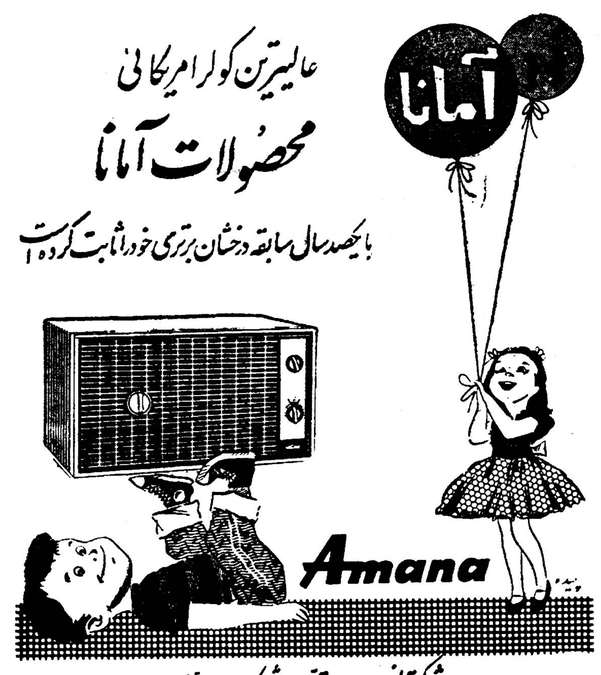
عالیترین کولرامریکائی
محصولات آمانا
بایکصدسال سابقه درخشان برتری خودراثابت کرده است
آمانا
Amana
نمایندگی انحصاری شرکت نسبی حبیب متحدان وشرکا ، سرای امید تلفن ۲۱۸۷۱
آ ـ ۱۵۲۸۰

شرکت سه معلم آلمانی هنرستان های ایران‌در

کنگره مدیران مدارس حرفه‌ای

بطوری که خبر گزاری آلمان گزارش میدهد : کنگره‌ای مرکب ازمدیران مدارس‌ایران، افغانستان عراق ، سیلان ، اردن ، افریقای جنوبی ، ویتنام جنوبی ، جمهوری متحد عرب و آلمان در برلین‌غربی از روز یکشنبه اول مرداد تشکیل شده است .

تحقیقات خبرنگار ما حاکی است که این کنگره مرکب از آموزگاران آلمانی می باشد که در کشور های آسیائی و افریقائی

بقیه در صفحه ۶

نتیجه مسابقات شنای‌تیم تهران واصفهان

قهرمانان تیم شنای تهران که طبق دعوت هیئت شنای اصفهان برای انجام چند مسابقه مرکب از ۱۲ نفر به سر پرستی آقای‌شمسا به آن شهرستان عزیمت کرده بودند پس از موفقیت به تهران

کنکور عکاسخانه‌هنر

بدون ورودیه برای تهیه زیباترین عکس از نفر اول خیابان اسلامبول عکاسخانه هنر از ساعت ۲ تا ۹ بعد از ظهر .

آ ـ ۱۵۳۱۲

حفر چاه عمیق

باشرایط مناسب شرکت نسبی جمشید رعیتی‌وشرکاء خیابان‌فردوسی پلاك ۳۳۷ تلفن ۳۴۲۳۳

آ ـ ۱۰۲۷۶

زه

اولین سازنده آشپزخانه های فلزی مدرن در پایه استاندارد امریکا

نمایشگاه : جاده شمیران ـ ایستگاه عوارضی ۱۲۹ تلفن ۷۱۴۶۰

آ ـ ۱۵۳۱۸

مدرن ترین ماشین آلات نجاری

ŠKODA

ساخت کارخانجات (توز) موجود در تهران

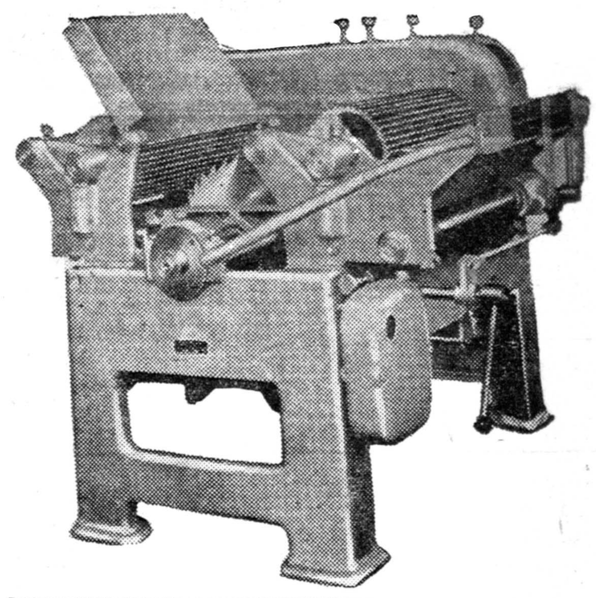

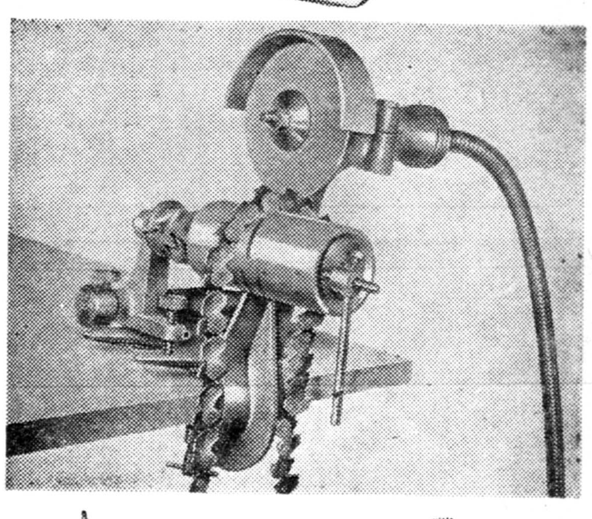

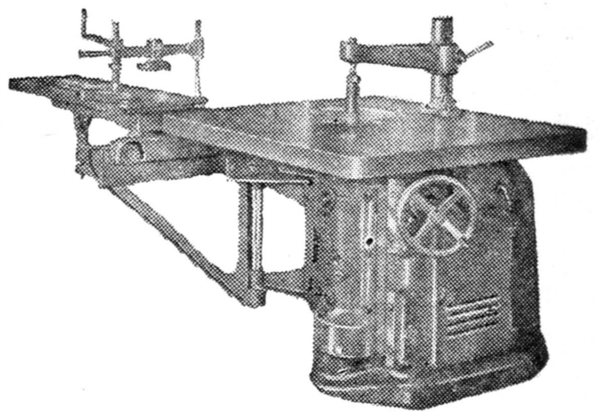

انواع و اقسام دستگاههای جدید نجاری توسط‌شرکت تجارتی ایران و اشکودا وارد شد

از نمایشگاه ماشین آلات موجود در تهران دیدن فرمائید

برای کسب اطلاعات بیشتر وخرید به شرکت تجارتی ایران و اشکودا ـ تهران چهار راه یوسف آباد ـ شماره ۲۰۳ ـ تلفن ۴۹۸۱۴ یا ۴۲۰۵۹ مراجعه فرمائید

آ ـ ۱۵۳۲۶ طوطی نو

امشب در

کاباره مجلل شهرزاد

رقاصه مشهور ودلربا شرقی

سامیه

شما را با هنر نمائیهای بی نظیر خود مجذوب خواهدکرد

کاباره مجلل شهزاد برنامه های انحصاری رقص وآواز بیشمار دیگری نیز برای مشتریان محترم خود بوجود آورده است

خیابان شمیران(قدیم)مقابل تخت جمشید تلفن۷۲۶۵۹

آ ـ ۱۵۳۳۶

افتتاح سازمان شماره ۲ فداج

ساعت ۸ صبح جمعه ۶ مرداد

جوائز بی نظیر فداج بترتیب ورود مراجعین بشرح زیر است :

نفر اول : آموزش رانندگی مجانی

نفر دوم : آموزش رانندگی فقط یکهزار ریال

نفر سوم : آموزش رانندگی فقط دو هزار ریال

تا سه‌روز: یکهزار ریال تخفیف بکلیه مراجعین

آدرس: خیابان شمیران چهار راه حقوقی ساختمان تبرك شماره ۱۸۸

آ ـ ۱۵۳۱۴

سرمقالات امروز روزنامه‌های جهان

بهر طرف جهان نظر افکنیم مسائل معوقی وجود دارد

ادرور روزنامه اورور چاپ پاریس مقاله‌ای بامضای ادلای استیونسن کاندیدای سابق حزب دمکرات امریکا برای انتخابات ریاست جمهوری درج کرده است .

استیونسن دراین مقاله خاطرنشان ساخته است : بهرطرف جهان نظر افکنیم مسائل مهمی که معوق مانده است توجه ما را جلب میکند. وبزرگترین خطری که صلح جهان را تهدید میکند معوق ماندن همین مسائل است .

استیونسن خاطرنشان ساخته است : چنانچه غرب در دفاع از برلن از خود یکپارچگی ووحدت نشان ندهد دنیا باخطر جنگ سوم جهانی سهمگینی روبرو خواهد گشت .

علاج واقعه قبل ازوقوع باید کرد

لومونیتز روزنامه لومونه چاپ پاریس سر مقاله اساسی خودرا به تفسیر نطق امروز کندی اختصاص داده‌است

ارگان نیمه رسمی وزارت امورخارجه فرانسه مینویسد : رئیس جمهوری امریکا باصراحت لهجه بیمانندی نشان داد که غرب ازحقوق وتعهدات خود دربرلن دفاع خواهد کرد وچنانچه دولت شوروی تصور کند غرب آماده دفاع از برلن نیست باید انتظار جنگ جدیدی را داشت

این روزنامه میافزاید سایر رهبران غرب باید مانندکندی عزم راسخ خود را در دفاع از برلن دربرابر تهدیدات کمونیست ها نشان دهند .

خروشچف در برلین نخواهدجنگید

روزنامه‌کومبا چاپ پاریس ضمن تفسیر نطق‌کندی خاطرنشان ساخته است خروشچف بخوبی میداند که هرگونه عمل یك جانبه او دربرلین جنگ سومی را دنبال خواهد داشت وبدینجهت هرگز اقدامی که صلح وآرامش برلن را بهم بزند انجام نخواهد داد . اما علت‌آنکه رئیس دولت شوروی توجه خودرا بیشتر بسوی مسئله برلن دوخته آنست که بیست ودومین کنگره حزب کمونیست شوروی در آستانه تشکیل است و خروشچف میخواهد باین وسیله همچنان نفوذ خودرا در دولت و حزب کمونیست شوروی حفظ کند .

اثرات منازعه فرانسه و تونس در دفاع غرب

نیویورک تایمز روزنامه‌نیویورک‌تایمز بنتایج سیاسی وقایع بیزرت برای دول غربی اشاره کرده مینویسد درشمال آفریقا بهرانی پدید آمده است که میتواند تاثیر بسیار نامساعدی در روی وضع دفاع غرب داشته باشد .

نیویورک تایمز مینویسد منازعه فرانسه و تونس مایه وحدت وهمکاری تازه میان کشورهای عرب میشود و فکر همکاری با روسیه را دوباره پیش می‌آورد .

مردم آمریکا باید فداکاری کنند

واشنگتن پست روزنامه واشنگتن پست درسرمقاله اساسی خودظهار عقیده کرده است

که ملت امریکا و متحدین آن‌ز برنامه پرزیدنت کندی برای مقابله باتهدید کمونیسم پشتیبانی خواهد کرد .

نیویورک تایمز مینویسد رئیس جمهوری امریکا پس‌از هفته‌ها مشاوره دردناك بارهبران داخلی ـ خارجی باردیگر رهبری امریکا را درجهان آزاد اعلام کرد و درسخنرانی خود قسمتی از اقداماتی را که برای حفظ وبقای نفوذ و حیثیت امریکا ضروری است بیان داشت .

این روزنامه مینویسد اقداماتی که پیشنهاد شده سه‌میلیارد دیگر بربودجه نظامی ٤۳میلیاردی امریکا خواهد افزود واین امرضرورت انجام فداکاری‌ها را ازطرف امریکا نشان میدهد .

اقدامات انگلیس موقتی است

هرالدتریون روزنامه نیویورک هرالد تریبون بمسئله بحران الی انگلیس و تصمیم های جدیدی که از طرف‌سلوین لوید گرفته شده اشاره کرده است وعقیده دارد که انگلیس بایدمشکلات مالی خودرا درهمکاری باکشورهای عضو بازار مشترك حل وفصل‌کند.

این روزنامه مینویسد که پیشنهادهای جدید دولت انگلیس برای حفظ موقعیت لیره چنانکه پیش‌بینی میشد سخت وشدید است . لکن اگر انگلیس فورا بکشورهای بازار مشترك ملحق شود اقدامات کنونی فقط جنبه موقتی وکوتاه مدت خواهد داشت .

نسخه سلوین لوید ناتمام است

روزنامه‌های انگلیسی عموما از بودجه صرفه‌جوئی که سلوین لوید به‌پارلمان پیشنهاد کرده ناراحت و عصبانی هستند . اغلب‌روزنامه ها اظهار عقیده میکنند که اقدامات پیشنهادی برای رفع بحران مالی کشور را کفایت نمی‌کند .

روزنامه مستقل تایمز بانظری‌که مدرن دوستانه‌تراز سایرمطبوعات است اقدامات وزیر خزانه‌داری را مورد بحث قرار داده و میگوید سلوین‌لوید فقط نسخه ناتمامی نوشته است .

سلوین لوید چه میخواهد ؟

روزنامه «لندن نیوز» درسرمقاله خود مسئله اقدامات پیشنهادی سلوین‌لوید را برای رفع بحران مالی مورد بحث قرار داده ومیگویددر حال حاضر معلوم نیست وزیر خزانه‌داری چه میخواهد بکند . آیا او برای مدت محدودی اقداماتی را بموقع اجرا نمیگذارد و حرف اقدامات دراز مدت را میزند ویا برعکس برای مدت دراز مدتی اقدامات خودرا درنظر میگیرد و حرف دوران کوتاه مدت را میزند . بااین حال ممکن است بحث های پارلمان وضع واقعی را نشان دهد درحال حاضر باید فکری منتظر بود تاقضاوت کرد .

سر نوشت آلمان بدست مردم آلمان

روزنامه شیکاگودیلی نیوز به ماجرای برلن توجه کرده و می‌نویسد در زیر پرده بحران یك‌اصل نهفته است وآن احترام به وجود انسانی است . این روزنامه عقیده دارد مسئله برلن موضوعی است‌که غرب بدون ترك پرچم خود نمیتواند از آن صرفنظر کند . غرب باید بایستد تا سرنوشت مردم آلمان بوسیله ابراز اراده آزاد مردم آلمان تعیین شود .

سی درصد دانش آموزان دبیرستانها معاف از شهریه هستند

فرهنك به‌کسانیکه سوادخواندن ونوشتن ندارد دیپلم نمیدهد

تعیین شهریه دبیرستانها با درنظر گرفتن بنیه‌مالی محصلین تعیین میشود

از ساعت ٦ و نیم بعد ازظهر دیروز پنجمین جلسه رفع مشکلات فرهنگیان با حضور آقای دکتر اکرامی سر پرست کل تعلیماتی وزارت فرهنك در باشگاه مهرگان تشکیل شد . دراین جلسه عده‌ای از دانش آموزان مردود دبیرستان ها و همچنین داوطلبان امتحانات متفرقه که، در امتحانات ردشده‌اند برای تعیین تکلیف فخودواعتراض به تصحیح اوراق امتحانی درباشگاه مهرگان حضور یافته بودند تا با سر پرست کل تعلیماتی وزارت فرهنك گفتگو کنند .

شهریه مدارس

قبل از تماس مراجعین خبرنگار ما د رباره شهریه دبیرستان ها با آقای دکتر اکرامی تماس حاصل کردو نظر ایشان را دراین باره سئوال کرد .

آقای دکتر اکرامی گفت وظیفه اصلی وزارت فرهنك مجانی کردن تعلیمات همگانی در سراسر کشور است و مادامی که این تعلیمات همگانی عملی نشده صلاح وصرفه مملکت نیست که پول خودرا برای ایجاد دبیرستان ها به مصرف‌برساند بنا براین بهتر است مقداری از این پولی را که باید دولت فعلا صرف ایجاد دبیرستان ها کند به ازدیاد و توسعه دبستان هااختصاص بدهد ، این ملاحظات در نظرگرفته شد که در سال جاری از کلیه شاگردان دبیرستان ها باستثنای عده‌ای که دارای استعداد سرشار و فوق العاده می باشند شهریه مختصری برای اصلاح و بهبود دبیرستان ها اخذ شود . میزان‌این شهریه را شورا های فرهنك هر شهرستان بادر نظر گرفتن بنیه مالی شاگردان تعیین می کنند در باره شهریه دبیرستان های تهران نیز شورای عالی فرهنك در سال گذشته تعیین کرده است .

شاگردان مجانی

آقای دکتر اکرامی افزودقرار است سی در صد از محصلین دبیرستان ها از شاگردان مجانی تشکیل شود . این عده دانش ـ آموزان کسانی هستند که در درجه اول دارای هوش و استعداد سرشار برای طی دوره دبیرستان باشند و قادر به پرداخت شهریه نباشند . آقای دکتر اکرامی تاکید کرد نمی توان هر دانش آموزی را که استعداد مالی ندارد دردبیرستان پذیرفت شرط اصلی نگرفتن‌شهریه ازاین دانش آموزان استعداد‌آنان می باشد .

داوطلبان متفرقه

دراین هنگام چند تن‌ازبانوان که در امتحانات سال اول متفرقه مردود شده بودند اظهار داشتنداز ٤۰۰ نفر داوطلبان امتحانات‌مزبور که در دبیرستان رضاشاه کبیر برگزار شد فقط ۳۰ نفر قبول شدند . چنانچه تجدید نظری در اوراق امتحانات‌ما بشودقبول‌خواهیم شد. آقای دکتر اکرامی گفت اگر شورایعالی فرهنك موافقت‌کرد ممکن است در سال دو نوبت از داوطلبان متفرقه امتحان بعمل‌آید وامکان دارد در دیماه سال جاری این امتحانات تجدید شود .

انصاف است ؟

عده‌ای از دانش آموزان سیکل دوم که در امتحانات دبیرستان‌ها مردود شده اند اعتراضات خود را بیان داشته و افزودند علت اصلی مردود شدن ما در امتحانات اولا اعتصاب معلمین بود که ما ازدرس عقب افتادیم در ثانی قرار بود امتحانات در اواخر خرداد ماه‌انجام شوددر حالی‌که در اواخراردیبهشت ماه برگزار گردید و ما وقت‌حاضر کردن درس مواد امتحانی راپیدا نکردیم .

آقای دکتر اکرامی گفت شما در مدت چند ماه درس نخواندید می خواستید در یکماه تمام دروس خودراخوانده‌و خودرا برای‌امتحانات آماده کنید .

آیا انصاف است به کسی‌دیپلم داده شود که اصلا سواد خواندن و نوشتن را نداشته باشد .

متولدین ۱۳۳٤

چند تن از اولیای اطفال تقاضا داشتند نام فرزندان آنها درکلاس های اول دبستان ثبت شود

آقای دکتر اکرامی گفت نو آموزانی می توانند به کلاس اول دبستان های دولتی وارد شوند که تا آخر نیمه اول سال ۱۳۳٤ متولد شده باشند ودر غیر این صورت من کاری بر خلاف مقررات و قانون و آئین نامه ها انجام نمیدهم

مقارن ساعت ۸و نیم بعد از ظهر جلسه پایان یافت .

بعضی از دانشجویان ایرانی در آمریکا

بقیه از صفحه ٥

یادداشتهای مرا بخوانید و ببینید درچند سال اول خدمتم برمن چه آوردند ؟

آنوقت این درس عبرتی برای شما خواهد بود که من باوجود همه آن مشکلات‌کارم را ادامه دادم والحمدالله موفق هم شدم .

احتیاج مبلغ ...

دیگر اینکه کسانیکه میروند تحصیل میکنند باید رعایت احتیاجات مملکت را بکنند ، باید ببینندمملکت ما حالا بچه‌چیز احتیاج دارد نه پنجاه سال دیگر ، درقانونی که در ۲٤تیر ۱۳۳٦ بتصویب مجلس رسید این رشته های مورد حاجت مملکت معین شده است ، آن رشته ها عبارتست‌از طب و تمام فنون آن ، و فنون اعم از متوسطه وعالی ، منظورم از فنون همان تکنیك است ، وکشاورزی و تعلیم و تربیت ، اینها چیزهائی است که محل حاجت امروز ایران است ، متاسفانه بسیاری از محصلین‌ما وقتی که بخارجه میروند قصدشان این نیست‌که دریك رشته خاصی تخصص پیدا کنند که بدرد مملکت بخورد و اول قصدشان بدست آوردن یك‌ورقه مدرك تحصیلی است و تصور میکنند که این ورقه است که طلسم ورود بتمام دوایر و ادارات دولتی‌میباشد، البته‌همه اینطورنیستند ، اما متاسفانه عده‌ای اینطور هستند ، اینها میروند توی بعضی از مدارس که میزان تحصیلات و معلومات و مقدار وسائل آنها بسیار بسیارکم است معلوماتیکه درآنجا فراگرفته میشود ناقص است، درمملکتی مثل ایران‌که سابقه‌فرهنگی دوسه هزار ساله دارد و تمدن جدید وفرهنك جدید را درصد سال اول از فرانسه اقتباس کرده است مسائل فکری و عقلی خیلی مؤثر است و معلومات بسیار مورد توجه است ، این امر درامریکا آنقدر وجود ندارد که درایران و فرانسه وجود دارد ، درقسمت معلومات اگر چنانچه‌محصل معلوماتی نداشته باشد از روز اول کاری باو نمیدهند و برایش حسابی باز نمیکنند پس باید آقایانیکه به خارج تشریف میبرند باید درنظر بگیرند که مملکت‌ما یك سنتی دارد. دراین مدارس‌ما که طلاب درآن درس میخوانند یك مسائل معینی راتحصیل میکنند و در همین قسمت ۱۵ سال زحمت میکشند و بحث میکنند و معلوماتشان عمق پیدا میکند ، پس بایددراین مملکت معلومات محصلینی که از خارج می‌آیند خوب باشد و دریك رشته‌هائی تخصص‌داشته‌باشند تا جایشان فورا دراجتماع باز بشود وگرنه کارشان مشکل میباشد و یا اگر در رشته‌هائی تحصیل بکنند که مورد حاجت ۵۰ سال دیگر است ویا اینکه در رشته‌هائی تحصیل کنندکه اساسا محل حاجت نیست وبرای‌این تحصیل کرده اند که دیپلم بدست بیاورند ، مثل کف‌بینی و غیره دراین صورت البته دراینجا دیر موفق به بازکردن جای خود خواهند شد .

فضیلت تربیت امریکائی

ناطق افزود : آقایان و خانمهائیکه از آمریکا بر می گردند باید ببینند فضیلت تربیت امریکائی در چیست وآن فضیلت را کشف بکنند وسوغات بیاورند و دراینجا اجرا کنند ، یکی از آنها اخلاق و راستی و درستی و پاکی و صفا و صدق آنها است که در اکثریت قریب باتفاق امریکائی ها هست .

ما البته روی این اصول آنها را ساده میخوانیم و مسخره‌شان میکنیم که حرفشان را عینا میزنند و قلبشان را باز میکنند و پول خودشان راپیش ما میگذارند و چیزی را پنهان نمی کنند و غیره ...

دوم کارکردن و مخصوصاکارکردن بدنی آنها است که باید اقتباس بکنید ، متاسفانه این کارکردن بدنی وسستی درممالکی مثل‌ما درست‌عمل نشده است .

متاسفانه بعضی از اینهاکه میروند تحصیل میکنند وقتی از اینها عمل میخواهیم می‌بینیم که متاسفانه باز میمانند واز عهده برنمی‌آیند ، مگر شده‌که ازیکی ازاینها مثلا پرسیده‌ایم بخاك این باغچه چه‌کودی بدهم و نتوانسته بگوید ، یا این درخت را آفت زده چه دوائی به‌آن بزنم ودوائی را گفته که وقتیکه زدیم درخت خشك شده است . (خنده حضار)

از این جور چیزها هست ، پس باید کسانیکه میروند و تحصیل می کنند ، عملا کار را یاد بگیرند واخلاق امریکائیها را هم یاد بگیرند وکارهای بدنی را فرا بگیرند .

موقعیکه من آنجا بودم سی‌وپنج نفر محصل داشتیم که سی وچهار نفرشان را من آوردم ایران که یکی همین آقای دکتر بیزن بودندکه شب پیش اینجا تشریف داشتند و یکی دیگر آقای دکتر بختیار بودند ، بعد هم آقای دکتر جهانشاه صالح آمدند ولی حالا خوشبختانه چهار پنج هزار نفر محصل درآنجا هستند و من یقین دارم اگر به مطالب و توصیه‌هائیکه کردم ترتیب اثر بدهند و انشاءاله برگردند بایران ، با کسانیکه از اروپای غربی می‌آیند و مجموع آنها ده پانزده هزارنفر میشود یك‌اکثریتی درمملکت پیدا خواهند کرد ویك‌قدرت فوق‌العاده‌ای دراینجا خواهند شد با آن امیدواری که همگی نسبت‌بگذشته داریم و خدمات شایانی که مملکت‌ما بفرهنك دنیا کرده است من یقین‌دارم که با برگشت این جوانهای باحرارت وباشور و وطن‌پرستی‌مملکت ما همان طورکه آقای دکتر معین‌زاده انتظار دارند ترقیات بسیار بسیار سریعتری خواهد کرد .

ما این انتظار را نداریم

سپس آقای دستغیب رئیس جلسه گفت : قبل‌از اینکه سخنران بعدی جلسه خانم پوراندخت باوند تشریف بیاورند و صحبت بکنند اجازه می‌خواهم بجواب جناب آقای دکتر صدیق را عرض کنم ، من یکدنیا از شما معذرت میخواهم ، زیراشاگرد شاگرد شما هستم . اما موضوعیکه فرمودید که دانشجویانی که فارغ التحصیل میشوند واز خارج می‌آیند انتظاردارند که پستهای حساس مملکت را بگیرند ماچنین انتظاری نداریم وانتظارنداریم که یك شبه ره صدساله برویم ، اما یك منطق داریم و آن اینکه : فکر کهن‌به مغز جوان هست ـ فکر جوان به مغز کهن نیست

اگر این منطق را قبول دارید اجازه بدهید که ما با شما همکاری کنیم اجازه بدهید که از تجربیات گذشته شما استفاده‌کنیم ، بیائید از نیروهای ما استفاده کنید والا شك نیست که روزی کلیه این مقامات حساس‌مملکت اعم ازکرسیهای دانشگاه ویامجلسین ویا کرسیهای سفارت و وزارت را ما شاغل خواهیم شد ، با این ترتیب بهترین راه اینست که مارا تربیت کنید ، تجربیات گذشته خودرا تحت اختیار ما بگذارید تا ماهم روزیکه مقامات حساس این مملکت را اشغال کردیم بتوانیم‌مملکت خودمان را اداره کنیم .

بنام یك ایرانی

دراین هنگام خانم پوراندخت‌باوند پشت میکرفون قرار گرفت و اظهار داشت : من بعنوان یك دانشجوبرای شما صحبت نمیکنم ، بلکه بنام یك فرد ایرانی امشب وقت خواستم از اداره روزنامه اطلاعات که با محصلین مقیم امریکا که برای بازدید میهن آمده‌اند چند کلمه‌ای صحبت کنم .

متن اظهارات خانم باوند درشماره آینده چاپ میشود

چهارمین جلسه بحث و انتقاد دانشجویان

چهارمین جلسه بحث و انتقاد دانشجویان ایرانی مقیم‌امریکا با حضور جمعی از آقایان اساتید دانشگاه و شخصیت های برجسته فرهنگی و دانشجویان دانشگاه تهران و دانشگاه ملی روز یکشنبه هشتم مردادرساعت ۷بعدازظهر درمحل باشگاه اطلاعات تشکیل میشود ، از آقایان دانشجویان محترم دانشگاه تهران و دانشگاه ملی که مایل به شرکت دراین جلسه می باشند دعوت میشود که برای دریافت کارت هر روز صبحها از ساعت ۸ تا یك بعد از ظهر واز ساعت ٥ تا ۷ بدفتر روابط عمومی موسسه اطلاعات مراجعه نمایند .

اعلامیه شماره ۲ کانون کارمندان بی‌مسکن‌دولت

همکاران محترم در اعلامیه قبلی قرار براین بود که هرچه زودتر کلیه کارکنان بی‌مسکن دولت که ثبت نام نموده‌اند دعوت عمومی بعمل آمده وضع طرح و تنظیم برنامه کار های آینده کانون فعالیت خودرا گسترش دهیم ولی بعلت پیش آمد های سیاسی اخیر کشور و هیاهوو جنجالی که در هفته های گذشته از طرف گروه‌های مختلف برپا گردید هیئت مدیره کانون ناگزیر بخاطر حفظ آرامش و رعایت اصول‌ومقررات مملکت و احترام واجراء کلیه موازین قانونی و برای اینکه مبادا‌ازنیروی اجتماعی کانون بنفع یکی از گروه های سیاسی سوءاستفاده شود ویا فعالیت کانون را باغراض آلوده نموده و درباره‌آن بغلط تعبیر و تفسیر کنند تصمیم گرفت بوسیله این‌اعلامیه‌باطلاع کلیه اعضا برساند با توجه بمقتضیات کشور و بدون اینکه هیچگونه تظاهر و نمایش را لازم بداند تاکنون نهایت جدیت و مراقبت برای تامین مقاصد کانون و رسیدن بهدف نهائی مجاهدت های فراوانی بکار برده و امیدوار است نتایج اقدامات موثری را که دراین زمینه بعمل آمده و خواهد آمد طی اعلامیه های بعدی باطلاع کلیه اعضاء کانون برساند .

برزیل «قهوه گاگارین» میسازد

ریودوژانیرو ـ ۲٦ ژوئیه خبرگزاری فرانسه دولت برزیل برای‌تشویق صادرات قهوه‌به شوروی تصمیم گرفته است قهوه مخصوصی بنام «قهوه گاگارین» تهیه کند این قهوه ها در قوطی های مخصوصی‌که در یك طرف آن عکس گاگارین و در طرف دیگرش‌کاخ کرملین نقش شده بسته بندی‌خواهد شد . احتمال‌میرود باین ترتیب برزیل بتواند سالانه ۱۵۰ هزار تن قهوه به شوروی صادرکند .

مراسم یادبودانقلاب کوبا

نیویورك ـ ۲٦ ژوئیه یونایتدپرس ـ بمناسبت هشتمین سال قیام فیدل ـ کاسترو در جنگلهای‌کوبا‌امروزمراسم سان و رژه باشکوهی در پایتخت کوبا برگذار شد .

پرچمهای سیاه و سرخ‌دولتی‌برفراز سر داوطلبان ریشوی گارد حزبی‌موج میزد و نقش داس و چکش روی آنها دیده میشد .

حزب فیدل کاسترو که « حزب سوسیالیست خلق » نام دارد شعارهائی را در رژه نمایش میداد که نشانه اشتراکی کردن امور در کوبا است.

دراین مراسم یوری گاگارین و گروهی از نمایندگان احزاب‌کمونیست دنیا و نمایندگان برخی کشور های بیطرف حضور داشتند .

چیزی که عوض دارد

میامی ـ ۲۵ ژوئیه ـ یونایتدپرس ـ فیدل کاسترو اعلام کرد که ۳۸ تن سرنشین هواپیمای امریکائی « الکترا» که بزور بکوبا منتقل شده بود آزادند که بامریکا باز گردند و اگر مایل باشند حکومت کوبا بلیط هواپیمای آنها را نیز خریداری میکند .

وی گفت ما حرفی نداریم که‌هواپیما را بدولت امریکا پس بدهیم . اما در این موقع بی مناسبت نخواهد بود اگر راجع بچند هواپیمای کوبائی که‌تاکنون در امریکا فرود آمده اند با مقامات امریکائی گفتگو کنیم .

آنها هواپیماهای مارا بدهند و ما هم هواپیمای آنانرا ـ زیرا نه‌هواپیمای امریکائی بدرد ما میخورد و نه‌هواپیما های ما بدرد آنها .

نتیجه مسابقات شنای تیم تهران

بقیه از صفحه ٥

باز گشتند و نتایج مسابقه های شنای تهران و اصفهان باین‌شرح اعلام شد :

در ۱۵۰۰ متر نفر اول سیم از تهران نفر دوم برجیان از اصفهان نفر سوم نامجو از تهران

در ۱۰۰ متر نفر اول نوری‌ازتهران نفر دوم ویکتور از تهران نفرسوم وفادار از اصفهان

در۲۰۰ متر قورباغه نفر اول همائی نژاد از تهران نفر دوم‌پدرام از اصفهان نفر سوم مقدسیان از تهران

در مسابقه ۲۰۰×٤ متر‌امدادی تیم تهران مرکب از آقایان نوری ویکتور ، زاهدی ، وبوریس اول

در ٤۰۰ متر آزاد نفر اول نوری از تهران ، نفر دوم‌شریفیان از اصفهان ، نفر سوم برجیان از اصفهان

در ۲۰۰ متر پشت نفر اول شریفی از اصفهان نفر دوم نسیم از تهران نفر سوم آرمائیس ازتهران

در ۲۰۰ متر پروانه نفر اول همائی نژاد از تهران نفر دوم‌نوری از اصفهان نفر سوم حمزیان از اصفهان

در ۱۰۰×٤ متر مختلط تیم تهران اول .

در شیرجه نفر اول پاکیزه از تهران‌با ۱۲درجه امتیاز درواترپلو ۷ به ٤ و ۷ به ٥ به نفع‌اصفهان

شرکت۳معلم آلمانی

بقیه از صفحه ٥

مشغول تدریس هستند و درایران نیز سه معلم آلمانی که درهنرستان صنعتی و مدارس حرفه‌ای بتدریس اشتغال داشته اند جهت شرکت‌در این کنگره به آلمان رفته‌اند .جمعا سمیناری از روز دوشنبه اول اوت در برلن شروع خواهد شدکه یك هفته ادامه خواهد داشت و برای شرکت در این سمینار نماینده‌های ممالك آفریقائی و آسیائی دعوت شده اند.

از ایران آقایان مهندس‌نفیسی معاون فنی وزارت فرهنك ومهندس شیخ دعوت شده‌اند . مدت‌سمینار مزبور یکهفته می باشد و دعوت شدگان در میتینك هائی مربوطبه مدارس حرفه‌ای شرکت می کنند واز مدارس حرفه‌ای آلمان دیدن می نمایند .

فستیوال بزرك

بقیه از صفحه ٥

وزن چهارم

آقایان اسدالهی با کوچاری ، نورانی با شاکری ، مومنی بارحمانی پشم فروش با سیف الهی ، عسگری با مسعود مشهدی آقا .

وزن پنجم

قائمی با افشار ، مدرسی با روشن ضمیر ، منوچهر مشهدی‌آقا با حکمت ، شیری زاده ،طاهری

وزن ششم

آقایان رحیمی با کریمی ، گلمکانی با تیاخوری .

نامدار یگانه با بهادری ،حسنخانی با گلیان

وزن هفتم

آقایان چگنی با مانی پرنیان و امیری استراحت داشت .

وزن هشتم

در این وزن آقایان شورورزی و محمدی با هم مبارزه می کنند .

اطلاعیه

در شماره ۹ دوره جدید روزنامه نغمه دنیا شرحی تحت‌عنوان (مردم نائین تکذیب میکنند) نوشته شده و امضاء اینجانب را جعل نموده‌اندبدین جهت باطلاع همشهریان عزیز میرساند که امضاء اینجانب‌درشماره ۹ روزنامه نغمه دنیا تکذیب میشود .

معصوم علی شهریاری

شرکت واحد ده دستگاه اتوبوس در اختیار پرورشگاه ها قرار داد

از طرف آقای سمیعی عضوهیئت مدیره شرکت واحد اتوبوسرانی دستور داده شد که ده دستگاه اتوبوس از طرف شرکت واحدبرای ایاب و ذهاب کودکان پرورشگاه هائی که در اردو های تابستانی‌شرکت می کنند بطور مجانی و بلاعوض در اختیار آنان گذارده شود .

لودر (خاکبارکن) فیات

با تیغه و ریپر سه شاخه هیدرولیك بقدرت ۷۰ قوه اسب و ظرفیت ۱ متر مکعب

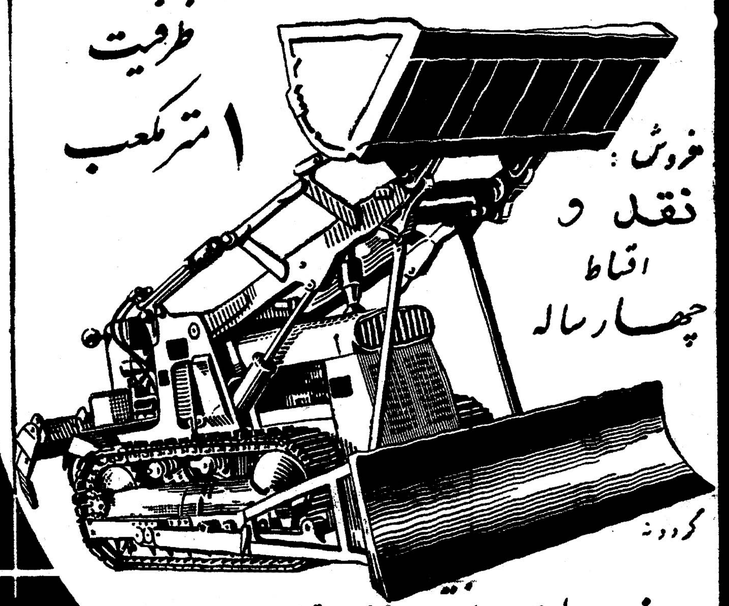

فروش : نقد و اقساط چهارساله

دروازه دولت ساختمان فیات تلفنهای ۳۳٦۰٤-۳۸٦۳۷-۳۸٦۳۸

با مصرف مرکب جدید

سوپر کوئینك

ساخت کارخانه پارکر

ازکار قلمهای معمولی خود نیز نتایج بهتری میگیرید

بخش برای تمام ایران: بنگاه پارکر چهارراه قوام‌السلطنه

یکی از محصولات شرکت قلم پارکر

انتقاد

دکتر حسن صدر حاج‌سیدجوادی

دانشگاه آلمانی

مدارس خارجی در ایران خدماتی شایسته بفرهنگ نوین ما کرده‌اند .

بعضی از این مدارس نزدیک صد سال یعنی یک قرن است که درکشور ما مشغول فعالیت هستند و در راه تعلیم و تربیت فرزندان ما زحمت‌میکشند.

عده زیادی از بهترین استادان ، پزشکان ، مهندسین، قضات، مترجمین، نویسندگان وبالاخره افراد لایق‌جامعه مادر این مدارس تربیت شده‌اند .

چون مسئولیت اداره این موسسات فرهنگی غالبا بعهده میسیونهای مذهبی و افراد مؤمن و پرهیزکار و خداشناس بوده به بهترین طرز اداره شده‌است . این افراد بانهایت دلسوزی عمر خودرا در شرایط نامناسب و مشکل صرف تعلیم و تربیت فرزندان ما نموده‌اند.

بجرئت میتوان ادعا کرد تمام‌کسانی که ازاین مدارس‌فارغ‌التحصیل‌شده‌اند افرادی باسواد و تحصیلکرده بوده و غالبا‌منشاءخدمات‌شایسته‌ای‌گردیده‌اند.

بدینجهت‌خبر تاسیس یک‌دانشگاه آلمانی در ایران برای من بسیارمسرت بخش‌بود ، زیرا‌تاسیس‌چنین‌موسسه‌ای مانند موسسات فرهنگی نظیرخود‌منافع فراوان و سرشاری برای کشور ما و جوانان ما در بر خواهد داشت .

مطالعه خبر تاسیس یک دانشگاه آلمانی در تهران موجب شد که‌مسائلی رادر مورد موسسات‌فرهنگی‌وآموزشگاه های خارجی مطرح سازیم .

در سالهای اخیر بسیاری مدارس ملی خوب توسط فرهنگیان‌ومتخصصین تعلیم و تربیت بوجود آمده است اما در مقام مقایسه با آموزشگاههائی که خارجیان در تهران اداره میکنند‌هنوز نواقص بیشمار در کار آنان بچشم میخورد .

یکی از مشکلات مهم تعلیم‌وتربیت در دبیرستانها و دانشگاهها کم سوادی دانش آموزان ما و عدم تبحر و تسلط آنها در دروس و برنامه های مربوطه است زیرا پایه تحصیلات آنان‌ضعیف و سست گذاشته شده و چون خشت اول بنای تحصیلات آنها کج گذاشته شده این بنا تاثریاکج رفته است .

اگر مدارس ابتدائی‌مانندآموزشگاه های خارجی در تهران برای تعلیم و تربیت اطفال و نو آموزان فعالیت‌می‌کردند بدون تردیدقسمت مهمی از این مشکل حل میشد .

آموزشگاههای خارجی در تهران باهمین برنامه و غالبا با معلمین ایرانی کودکان و نوجوانان ما را بنحواحسن تعلیم میدهند و تربیت مینمایند ، ولی مدارس ماازاینکار عاجزهستند ، من تصور میکنم تنها علت آن‌این باشد که در آموزشگاههای خارجی مربیان دلسوز با جدیت و دقت عمر خودرا وقف‌تعلیم و تربیت کرده‌اندوبا روش وطریقه‌صحیحی کارتعلیم‌وتربیت را انجام میدهند .

نکته جالب توجه در خبر مربوطه تاسیس دانشگاه آلمانی در تهران مطالبی بود که آقای دکتر فرهادرئیس دانشگاه اظهارداشته بودند . آقای‌دکتر فرهاد گفتند تا آنجا که من اطلاع‌دارم چندی قبل دولت آلمان یک نفر را برای مذاکره در اطراف تاسیس دانشگاه آلمانی به تهران فرستاد . این نماینده که از طرف کنگره روسای دانشگاههای آلمان انتخاب شده بود علت تصمیم دولت آلمان را اینطور تشریح‌نمود که‌ازدیاد دانشجویان ایرانی برای دولت آلمان مشکل بزرگی ایجاد نموده است ، چه این دانشجویان اکثرا سواد کافی برای ورود بدانشگاههای آلمان را ندارند و زبان هم نمیدانند .

بدینترتیب بنظر میرسدفکر تاسیس یک دانشگاه آلمانی در تهران برای دولت آلمان و کنگره روسای‌دانشگاه های آن کشور اضطرارا پیش آمده زیرا ازدیاد روز افزون دانشجویان ایرانی آنها را وادار نموده که فکری بیاندیشند .

بدیهی است ازدیاد دانشجوی‌خارجی برای آلمانها نه تنها موجب زحمت نیست بلکه متضمن منافع بیشمارنیز میباشد . اما علت اینکه دولت آلمان و کنگره دانشگاههای آن کشور از این ازدیاد روز افزون دانشجویان ایرانی حسن استقبال نکرده‌اند و حتی در صدد چاره جوئی بر آمده اند کم سوادی جوانان ماست . این‌کم‌سوادی بدون شك موجبات زحمت استادان و مقامات دانشگاههای آلمان را فراهم نموده‌است . تاآنجا که مجبور شده‌اند فکری بیاندیشند و با صرف مبالغی جهت تاسیس دانشگاه در تهران از دانشگاههای‌آلمان رفع‌مزاحمت نمایند.

آنها میل دارند در مدت معین فارغ‌التحصیلان خوب و شایسته از دانشگاه به بیرون بفرستند و مایل نیستند دانشجویان ضعیف مدتهای طولانی کلاسهای درس را اشغال‌نموده و از تمام مزایای تحصیلی استفاده کنند و بفرض موفقیت نمونه های‌خوبی برای دانشگاهها و کشور محل‌تحصیل خود نباشند .

کفتگوی خوانندگان

رفع نقص مطبعه

یکی از صاحبان مطابع دستی کوچك می نویسد یکسال است با هزار رنج و زحمت از گروگذاشتن منزل مسکونیم چاپخانه کوچکی در یکی از شهرستانهای جنوب دائر نموده ام که عبارت از یك ماشین چاپ دستی‌ربعی‌ویك‌پرس‌هردومستعمل می‌باشد ولی‌بواسطه نداشتن‌انواع خطوط برنجی وناقص بودن حروفو وسائل‌دیگر قادر به بهره برداری از این چاپخانه که ممرمعاش خانواده شش نفریم می باشد نیستم تقاضای اعطای وام صنعتی جهت بکار افتادن این مطبعه ناقص را دارم .

در جاده چالوس

آقای فراهانی مینویسدچون غالب رانندگان در جاده چالوس متوجه مخاطرات این‌جاده کوهستانی نیستند و با سرعت غیر متناسب موجب‌ضرر وزیان مالی وجانی میشوند مقتضی است با نصب علائم و تعیین حد اکثر سرعت در هر نقطه مامورین رانندرمی مراقبت لازم بنمایند تا رانندگانی که در تعطیلات تابستانی بدون توجه مخاطرات متوالی باسرعت رانندگی مینمایند سبب اتلاف جان خود و مسافرین و رانندگان دیگر نشوند .

بدون اطلاع قبلی

آقای عزت‌الله توانگر می نویسد متصدیان سازمان آبادانی‌تهران‌بارس مکرر جریان آبرا بدون اطلاع قبلی قطع‌کرده‌اند آخرین نوبت که ۴۴ ساعت در این هوای گرم آب قطع‌شد موقعی صورت گرفت که افراد منزل مشغول استحمام بودند و با سرو صورت آلوده بصابون بی آب‌مانده بودند ومتاسفانه حتی کوزه آبی هم ذخیره‌نداشتند خوبستدر اینخصوص قبلا اطلاع دهند تا چنین پیش آمدی رخ‌ندهد .

در سه راه بیمه

آقای یدالله آذری مینویسد در نارمك خیابان مدائن سه راه بیمه اشخاصی قریب دو کامیون زباله و خاك ریخته اند که علاوه بر سدمعبر عمومی بهداشت‌محل نیزدچار مخاطره است تقاضا میشود برزن نارمك در اینمورد اقدام نماید و این منبع‌مولد حشرات را قلع ماده کند .

حقوق فرهنگیان بازنشسته

آقای رضا بهادرازطرف آموزگاران ودبیران بازنشسته در مورد تغییراشل حقوق بازنشستگان فرهنگی می‌نویسد چون بیازنشستگان حق داده شده هنگامی که در اشل حقوق شاغلین اضافاتی منظور شد نسبت بحقوق بازنشستگی آنها نیز منظور شود مقتضی است وزارت فرهنگ تصریح نماید این اضافات از چه تاریخی‌باید آموزگاران و دبیران بازنشسته‌خواهد شد .

قصبه گراش

آقای عباس حسن زاده از گراش مینویسد زلزله خانمانسوز دهکده دهکویه‌قصبه گراش را که‌تالار بیش‌از ۱۸کیلومتر فاصله‌ندارد آنچنان‌آسیب رسانیده که کلیه اهالی فعلا در چادر زندگی میکنند جای خوشوقتی است که رئیس درمانگاه سازمان شاهنشاهی گراش زیر آفتا ب‌سوزان این منطقه در تقسیم خوارو بار و لوازم بین آسیب دیدگان‌نهایت جدیت رامبذول داشته اند و در این امر خیر تشریك مساعی مینمایند .

تقاضای کار گران

آقایان وهاب خزائی- فتح‌الله گندمانی حیدرصالحی از طرف‌کارگران‌کارخانه پشم‌باف اصفهان از وزارت کارتقاضا می نمایند ترتیبی برای رفاه کارگران اتخاذ شود که ضمن اجرای قانون‌کار اطمینان کامل برای داشتن کارهمیشه موجود باشد وسه ماه حقوق معوقه کارگران پرداخت گردد

سینمای بهشهر

آقای عباس‌خوشکار کارگرشهرستان بهشهر می نویسد : متاسفانه دراین شهرستان هیچگونه وسیله تفریحات سالم از قبیل باغ ملی و استخر شنا و سالن ورزش و امثال آن‌وجود ندارد سینمای منحصر بفرد این شهر هم خوب اداره نمی شود حتی سالن تابستانی ندارد و خوبست در امر اداره سینما که تنها وسیله‌تفریح سالم این شهرستان بشمار میرود دقت بیشتری مبذول گردد

سر پرستی دانشجویان

آقایان انصاری -عمرانی - اکرامی درخشانی - میرزائی - جبیرسرائی- معرفت و جمعی دیگر ازدانشجویان ایرانی مقیم شهر بن از آلمان غربی می نویسند واز وزارت فرهنگ می‌خواهند که‌درامرانحلال‌اداره سرپرستی دانشجویان در آلمان غربی تجدیدنظر نمایند وبرای آنکه لطمه ای بوضع تحصیلی دانشجویانوارد نشودازانحلال این سرپرستی صرف نظر نمایند

کرسی آزاد

نظریات خوانندگان پیرامون لایحه جدید استخدام کارمندان

دکتر محب‌الله آزاده :

مفصل بودن لایحه استخدام آنرا بصورت معما در آورده‌است

عموم کارمندان دولت باید تحت یك‌قانون واحد بخدمت دولت در آیند

بایدگفت عمل‌تدوین قانون‌استخدام کشوری بنفسه بسیار پر ارزش‌است وقدم‌مهمی است که‌درراه حفظ منافع‌و ثبات وضع کلیه مستخدمین دولت برداشته شده وباین ترتیب امیدواری این طبقه زحمتکش را بآینده بیشتر کرده است . اینك همگی منتظر دو گام‌بعدی یعنی صدور احکام جدید و پرداخت حقوق‌بربایه آن‌هستند ودرعین اینکه میدانند این‌کار مستلزم وقت ودقت زیاد است انتظار شروع‌اقدامات اولیه رادارند .

چندی قبل مطالبی راجع بقانون استخدام کشوری درستون‌کرسی آزاد نوشتم که‌مورد توجه قرار گرفت و موجب تشویق نگارنده گردید . اکنون که‌قانون‌جدیداستخدام کشوری تهیه شده واز طرف آن جریده‌شریفه درمعرض افکار واظهار نظر عامه‌قرار گرفته است ،نکاتی را بعنوان تذکرو پیشنهاد عرض میکنم .

اولا-قانون جدید باتمام محاسن و کمالی که‌دارد ،دقیق‌و مفصل بودن ، آنرا بصورت معمادر آورده بطوریکه کارکنان ورزیده‌کارگزینی‌وحسابداری راوادار خواهد کرد صبح تاشب بفکر ومغزخود فشار آورده به تعیین تعداد امتیازات، نوع گروه ومقدار حقوق بپردازند ومدتها طول خواهد کشید‌تا احکام کارمندان آماده صدور شود . معذلك تنهااین نکته نخواهد توانست درمقابل مزایای بسیار آن عرض‌اندام کند .

ثانیا -منظور عمده‌از قانون جدید استخدام کشوری باید این باشد که کلیه کارمندان دولت‌را ازپیشخدمت گرفته تااستاد دانشگاه و قاضی‌عالی رتبه یاطبیب‌متخصص،ازنظر استخدامی تحت یك قانون واحد درآورد و به تبعیضاتی که‌تاکنون بوده و هست و آخرین نمونه‌آن ترمیم حقوق استادان ودانشیاران می‌باشد خاتمه بخشد . این نکته‌درنظر کارمندان آنقدراهمیت دارد که‌حتی مستخدمین فقیر ومعیل هم بآن‌بیش‌از اضافه شدن حقوقشان توجه دارندزیرا طبق‌مثل‌معروف که‌ظلم بالسویه عدل است اگرهمه بیکنوع‌و یك مقداردر مضیقه باشند برایشان خیلی گواراتر خواهدبود تاعده‌ای که در همه‌جا خودشان را گل سرسبد اجتماع میدانندوازچندجاحقوق‌میتوانند تدریس اشتغال دارندیك‌سوم‌وآنهاکه همیشه برخورد بابیماران دارندیك‌پنجم حقوق اضافه درنظر بگیرند همه‌طبقات کارمندان دولت راخواهند توانست‌تابع قانون‌واحدنمایند وبه‌استثنا ونارضایتی ها خاتمه دهند .

ثالثا- دردنیای متمدن امروز که مراحل تحصیلی رسمی به‌دکترا ختم نمیشود وحتی‌در خود ایران عده‌زیادی بعداهم تحصیلات کلاسیك خودرا‌ادامه داده وباخذ دیپلم تخصصی فوق‌دکترا درعلوم مختلف نایل میشوند شایسته است‌برای‌این عالیترین‌مرحله تحصیلی نیز ارزش جداگانه‌ای قائل بشوند . ازطرفی چون تعداد این متخصصین هنوز بسیار کم‌وحتی ازعده استادان هم‌کمتراست وادارات ومؤسسات‌مختلف دولتی احتیاج مبرم بوجودشان دارند ، لازم‌است بمنظور امکان استفاده از کارشناسی آنها اجازه پرداخت فوق‌العاده‌های مخصوص بایشان داده‌شود.

رابعا- برای حفظ مراتب و لزوم پرداخت مزایا برحسب مقام وموقعیت کارمند بهتراست درماده ۱۷و ۱۸ بجای ۱۵درصد و۵ درصد حداقل‌گروه یك،حقوق‌خود مستخدم‌مبنا قرارگیرد.

خامسا- اگرازلحاظ مالی برای‌دولت ممکن‌باشد ،شایسته است درحداقل حقوق گروه یك تجدیدنظری بعمل آورند ، زیرا تاموقعیکه کارمندان دولت دارای خانه شخصی نشده و وسایل ایاب‌و ذهاب مرتب ورایگان‌در دسترسشان قرار نگرفته ونرخ اجناس بصورت عادی برنگشته است، سیصد تومان برای معیشت یکنفر کافی کافی نخواهدبود .

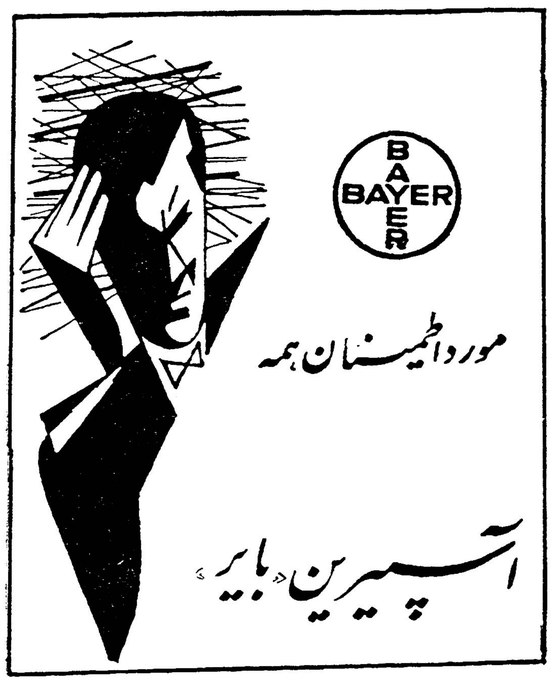

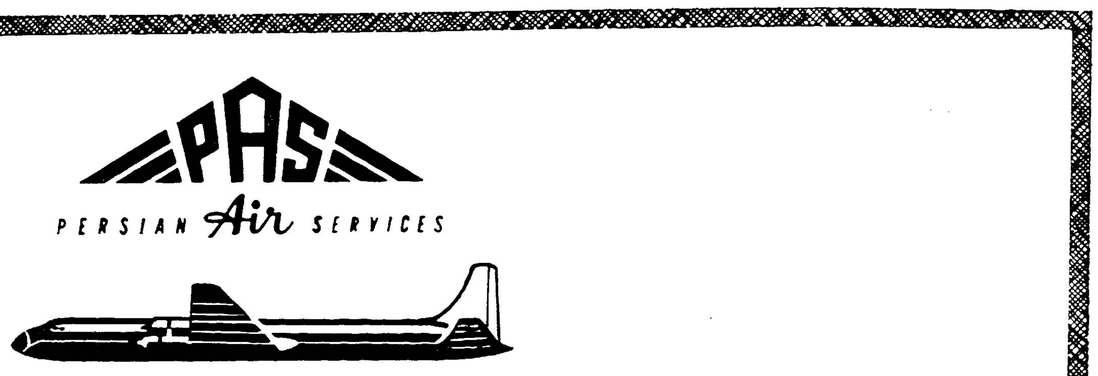

بهترین پذیرائی در هواپیماهای پارس

مهمانداران شرکت هواپیمائی پارس از مجرب‌ترین افراد ایرانی واروپائی هستند که در بهترین مدارس اروپائی این فن‌را آموخته‌اند وتخصص آنها دربذیرائی از شماست. شرکت هواپیمائی پارس تاکنون در سرویسهای بین‌المللی وداخلی خود جلب رضایت مسافرین محترم خود را نموده است

برای تهیه جا و بلیط به‌آژانس‌مسافرتی خود ویاشرکت مسافرتی ایران(ایتا) شماره ۶۷ خیابان فردوسی تلفن ۶۸۹۹۷-۴۸۸۴۳ - ۶۹۹۸۸ مراجعه فرمائید.

آ-۱۵۲۴۰

TRIPLEX

حراج ۱۵ روزه تری پلکس با ۱۵ درصد تخفیف

از دوم مرداد

به ۱۰۰ خریدار اول یک هدیه عرضه میشود

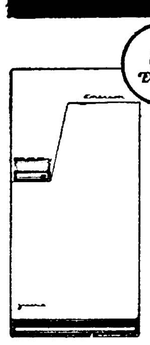

پرسی گاز با وجود ممنوعیت ورود کالا اجاقهای تری پلکس را با ۱۵ درصد تخفیف و سایر لوازم خانگی را با تخفیف کلی برای تامین یک زندگی بهتر و راحت تر در اختیار مشتریان عزیز قرار میدهد .

در حراج ۱۵ روزه تری پلکس یخچالهای امرسون با ۱۵ درصد تخفیف فروخته میشود

پرسی گاز Persigas

خیابان شاهرضا جنب سینما رویال تلفن ۶۹۴۸۰ ونمایندگان مجاز در تهران

همچنین در فروشگاه گویا -سر پل تجریش

آ-۱۵۲۳۶

آگهی دعوت مجمع عمومی عادی

مجمع عمومی عادی شرکت سهامی پلدشت برطبق ماده ۳۶ اساسنامه درساعت ۱۷روز ۱۸ مرداد ماه ۱۳۴۰ بطور فوق‌العاده درمحل شرکت واقع در خیابان ویلاشماره ۶۲ تشکیل می شود و از عموم سهامداران برای حضور در آن جلسه دعوت بعمل می آید .

دستور جلسه

۱- اصلاح‌مواد۱۷ و ۲۶ اساسنامه با مراجعه بقسمت سوم و بند (ب) از قسمت چهارم صورت مجلس مورخ ۶ اسفند ماه ۱۳۳۷ مجمع عمومی فوق‌العاده

۲- انتخاب یك عضو اصلی و یك عضو علی‌البدل هیئت مدیره

هیئت مدیره شرکت سهامی پلدشت

آگهی تشکیل مجمع عمومی

مجمع عمومی عادی شرکت سهامی برق و صنایع سبزوار در ساعت پنج بعداز ظهر روز چهارشنبه هیجدهم مرداد ۱۳۴۰ در محل شرکت تشکیل میگردد از آقایان صاحبان سهام تقاضا میشود در روز و ساعت مذکور در جلسه فوق حضور بهمرسانند

دستور جلسه

۱- تصویب بیلان سالیانه

۲-انتخاب دونفر بازرس

۳- تعیین خط‌مشی آتی شرکت

شرکت سهامی برق و صنایع سبزوار

آ-۱۰۹۵۹ ۱-۳

آگهی شرکت فروشگاههای‌خواربارایران

بدینوسیله طبق ماده ۲۱۵ قانون تجارت به اطلاع عموم بدهکاران‌و بستانکاران شرکت سهامی منحله فروشگاههای خوار بار ایران‌میرساند که همه روزه (باستثناء ایام تعطیل) قبل از ظهر ها ازساعت ۸تا ۱۲وبعد ازظهر ها ازساعت ۶ تا ۸ با در دست داشتن اسناد و مدارك مثبته به حسابداری شرکت واقع در چهارراه پهلوی (کافه شهرداری‌سابق)مراجعه ودر تصفیه وواریز حساب خود اقدام فرمایند .

هیئت تصفیه شرکت سهامی منحله فروشگاههای خوار بار ایران

آ-۹۱۲۱ ۱-۲

نگرانیهای نفت

نطق اخیر آقای وزیر بازرگانی دراطاق تجارت که ضمن آن درآمد نفت را جزئی از صادرات دانستند منشاء یك سلسله بحثها و اظهار نگرانیها دربین محافل مختلف گردید. ولی آنچه که آقای آموزگار گفتند منطقی وغیرقابل ایراد است. نفت نیزمانند هرکالای دیگراز این کشور صادر میگردد وعواید ارزی حاصل ازآن جزء سایردرآمد های ارزی کشور در حساب دریافتی موازنه پرداختهای کشور وارد میشود، صرفنظر ازآنکه کل‌عواید نفت‌چگونه بین‌ایران وشرکت های نفت‌خارجی تقسیم میگردد. این مطلب که‌کنترل بازارهای نفت جهان بدست شرکتهای بزرگ نفتی‌است و کشورهای تولید کننده‌نفت ازنظر قیمت فروش وجریان مداوم نفت کشورشان ببازارهای جهان تامین ندارند نیز بهیچوجه درماهیت درآمد ارزی نفت حتی اگربرای یك‌روزهم باشد تغییری نمیدهد، بهرحال این‌درآمد ازمحل صادرات بدست آمده است وباسایر درآمدهای ارزی کشور جمع میشود و ازمحل مجموع‌آنها کشور میتواند اقدام بورود کالاهای مصرفی و تولیدی مورد نیاز خود بنماید.

بنابراین آنچه موجب نگرانی است‌این نیست که‌چرا درآمد نفت بحساب صادرات می‌آید. نگرانی دراینست که‌درآمد نفت بچه مصرفی میرسد. نگرانی همچنین دراینست که‌ایران نیز مانند غالب کشورهای کم‌رشد ازنظردرآمد ارزی به‌یکی دوقلم صادرات مواد اولیه متکی‌است. دربرزیل وآرژانتین قهوه، دراندونزی وویتنام و مالایا لاستیك طبیعی ودرشیلی و رودزیا مس مهمترین مواد اولیه صادراتی کشوررا تشکیل میدهد. کنترل بازار جهانی مواد اولیه مهمی‌که درآسیا، افریقا وامریکای جنوبی تولید میشود در دست شرکتهای بزرگ بین‌المللی می‌باشد که‌یا مستقیما درامر تولید ویا درامر توزیع‌دخالت دارند، نوسانات قیمت بین‌المللی مواد اولیه‌ای مانند پنبه- قهوه- مس- قلع‌لاستیك طبیعی وغیره تاثیرات عمیق در موازنه پرداختهای کشورهای صادر کننده میگذارد. معذلك این کشورها هرگز درآمد ارزی حاصله رااز حساب صادرات خود حذف نمیکنند.

سئوال اساسی‌اینست که‌ایران درآمد ارزی حاصله ازنفت را چگونه بمصرف برساند که‌اتکاء خودرا باین منبع درآمدبحداقل برساند و بالنتیجه آینده اقتصاد کشوررا محکم وتزلزل ناپذیرسازد.

عقیده غالب اقتصاد دانان کشور براینست که‌درآمد نفت‌باید کلابمصرف امور عمرانی‌شامل توسعه صنعت وکشاورزی‌وراه وارتباطات برسدو بنابراین قسمت‌عمده‌آن صرف واردات کالاهای سرمایه‌ای گردد. در اینصورت واردات کالاهای مصرفی تاآنجاکه‌ممکن است باید‌محدود شودبه ارزحاصل ازسایر صادرات. باتوسعه صحیح صنعت وکشاورزی کشورهم میتوان برمیزان صادرات به‌قیمت مناسب وقابل رقابت افزود وهم میتوان از میزان واردات مصرفی کاست. این امر مستلزم اینست‌که دولت بودجه خودرابدون استفاده ازدرآمد نفت متعادل سازد.

متاسفانه دولت‌ها درسالهای اخیر اتکاء خودرا به‌درآمد نفت بیشتر کرده‌اند وبجای ۸۰درصد که‌بموجب قانون برنامه دوم قراربود به برنامه‌های عمرانی اختصاص داده شود اکنون فقط درحدود ۵۰در صد بااین‌کار اختصاص میابد. معذلك برای اینکه تاثیر بکار افتادن درآمد نفتدر امورعمرانی ملاحظه شود ذیلا طبقه‌بندی واردات کشور وسیرتحول آن رااز سال ۱۳۳۳ تا ۱۳۳۷ نشان میدهیم.

سال	واردات کالاهای مصرفی	واردات کالا های سرمایه‌ای	مواد خام
۱۳۳۳	۵۷٫۴درصد	۳۳٫۳ درصد	۹٫۳
۱۳۳۴	۵۰٫۳	۳۵٫۵	۱۴٫۷
۱۳۳۵	۵۲٫۳	۳۶٫۳	۱۱٫۸
۱۳۳۶	۴۶٫۷	۴۳٫۸	۱۱٫۰
۱۳۳۷	۳۹٫۳	۴۸٫۸	۱۱٫۰

بطوریکه ملاحظه میشود بتدریج براثر توسعه تولیدات داخلی نسبت واردات صرفا مصرفی ماکاهش یافته‌است ودرمقابل برنسبت واردات کالاهای سرمایه‌ای بنحو قابل‌توجهی افزوده گشته‌است. در عین‌حال بموجب آمار بانك مرکزی درآمد ارزی حاصل ازسایرصادرات کشور از ۸۶٫۳ میلیون دلاردرسال ۱۳۳۷ به۱۰۵٫۶ میلیون دلاردر سال ۱۳۳۹ رسیده است.

حال بخوبی میتوان تصور نمود که چنانچه درآمد ارزی نفت کلابه‌امور تولیدی و عمرانی اختصاص دادەشود کشور باچه‌سرعتی میتواند بسوی پیشرفت گام بردارد و برنگرانیهای ناشی‌از تزلزل بازارنفت‌جهان وسیاست انحصار گران فائق‌آید.

رضا درودیان

فعالیت رضایتبخش

فعالیت بانك توسعه صنعتی ومعدنی‌ایران

در یکسال کامل مالی آن اندازه موفقیت آمیز بوده که پیشنهاد پرداخت سودسهام شد

ترازنامه بانك توسعه صنعتی و معدنی ایران نشان می دهد که ۷۶ درصد اعتبارات ریالی بانك بصورت تعهد و پرداخت وام مورد استفاده قرار گرفته و در حدود ۱۹ درصد مبالغ کل وامهای ارزی‌که از طرف بانك بین‌المللی‌ترمیم و توسعه و صندوق وامهای عمرانی در اختیار بانك گذارده شده بطریق فوق به مصرف رسیده است.

مدیران بانك باکمال مسرت به اطلاع میرسانند با اینکه طبیعتا بین تاریخ انعقاد اولین قرارداد وام و تاریخ‌برداشت از حساب آن وام مدتی فاصله می افتد معذلك پس از کسر ذخیره احتیاطی کافی در مقابل خطر زیان وامهاسودخالص بانك طی اولین سال کامل مالی‌بالغ بر ۲۱۹۱۶٫۰۰۲ ریال گردید.

در مورد هزینه‌باید درنظر داشت که بانك توسعه‌صنعتی‌و معدنی‌ایران مانند هربانك توسعه ای می‌بایستی کارمندان متخصص و مجرب‌اداری وفنی و کادر مدیریت شایسته داشته باشد که در عین حال‌بتوانند مفاد فصل چهاردهم موافقت نامه منعقده بین دولت ایران وموسسین بانك‌را در مورد کار آموزی کادر ایرانی بموقع اجرا گذارد. بطور کلی می توان گفت چنانچه درآینده نزدیکی پیش آمد فوق‌العاده وغیر منتظره ای اتفاق نیافتد هزینه های بانك افزایش کلی نخواهد یافت.

باوجود آنکه فقط یکسال کامل مالی از شروع فعالیت بانك میگذرد مدیران بانك معتقدند نتایج حاصله طی این مدت آن‌اندازه‌موفقیت آمیز بوده است که اکنون پرداخت سود سهام را توصیه می نماید.

با آنکه در اولین سال مالی فقط قسمتی از منابع مالی بانك آن هم در قسمتی از این مدت استفاده‌به عمل آمده معهذا توصیه‌پرداخت‌سود سهام‌امکان پذیرشده است مدیران از وضع مالی بانك رضایت داشته امید دارند بااستفاده کاملتراز منابع مالی بانك درسال ۱۳۴۰ افزایش میزان سود سهام میسر گردد.

خلاصه گزارش مدیران بانك این است که بعد از وضع هزینه ها و پس از ذخیره احتیاطی کافی‌در مقابل خطرزیان وامها و هرگونه کاهشی ارزش دارائی ها سودویژه بانك از تاریخ ۲۱ مهرماه ۱۳۳۸تا ۲۹ اسفند ماه۱۳۳۹ عبارت بوده از مبلغ ۲۱٫۹۱۶٫۰۰۲ ریال که به شرح زیر تقسیم شد.

انتقال به ذخیره قانونی۳٫۲۸۸٫۰۰۰ ریال

انتقال به ذخیره عمومی ۲٫۵۰۰٫۰۰۰ ریال

۵٫۷۸۸٫۰۰۰

باقیمانده ۱۶٫۱۲۸٫۰۰۲

در نتیجه مبلغ باقی مانده مزبور طبق توصیه مدیران سودی بمیزان چهار در صد (پس از کسر مالیات بردرآمد بمیزان۶در صد سودسهام) برای دوره تاتاریخ ۲۹ اسفند۱۳۳۹ (۲۰مارس۱۹۶۱) بسهامداران قابل پرداخت خواهد بود ۱۶٫۰۰۰٫۰۰۰ ریال باقی مانده که بحساب سال بعد نقل می شود ۱۲۸٫۰۰۲

افزایش کارمزد

بطوریکه دیروز باطلاع خوانندگان رسید بانك‌ملی‌حداقل کارمزد ارسال ارز را از پنجاه ریال به صد ریال افزایش داده امروز یك مقام بانك ملی‌درباره علت این افزایش بخبرنگار ما گفت چون کارگزاران بانك در خارج برای انجام امور ارزی بر میزان کار مزد خود افزوده اند بانك ملی نیز ناچار بوده است حداقل کارمزدرا افزایش دهد.

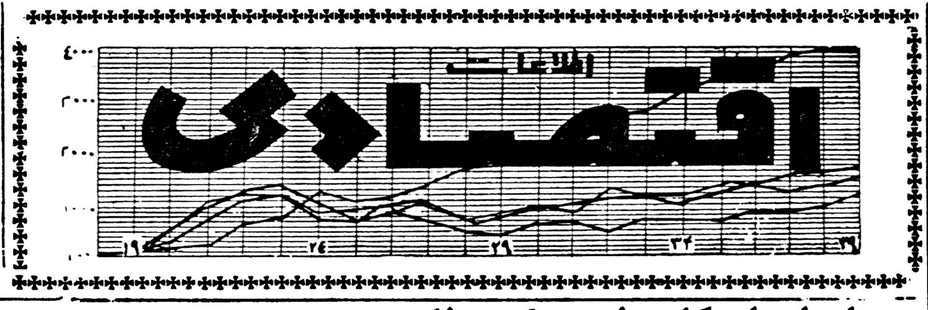

بدنبال توقف های کوچك و بزرك بازار که در هفته های گذشته دیده شد امروز اطلاع حاصل شد که نسبت به

یك تاجر بزرگ آهن متوقف شد

طلبها و دارائی تاجر مزبور خیلی بیش‌از بدهی وی است

طلبکاران تاجر متوقف توافق کردند که سفته‌های خودرا تمدید کنند

وضع یکی‌از تجار متوقف که در رشته آهن فعالیت داشت توافق هائی بعمل آمده است.

● تاجر مزبور یکی از بزرگترین آهن فروش های تهران است وتاکنون معاملات سالم ومرتبی با واردکنندگان و خریداران داشت و وسعت کار و فعالیت او هم بعلت صحت معاملات‌وی بود. تاجر مزبور پس از آنکه امکان پرداخت همه بدهی خودرا بوجه نقد از دست داد اعلام کرد که حاضر است بکلیه طلبکاران خود اموال منقول و غیر منقول تحویل دهد تاکسی بعلت معامله باوی دچار خسارت‌نشود درحال حاضر تاجر مزبور بیش از بدهی خود جنس در انبار موجود دارد و از طرفی مالك مستغلات و اراضی کافی است که خیلی بیش از بدهی وی میباشد.

بهمین علت تجار طلب‌کار پس از مذاکرات کافی توافق کردند که‌سفته ها را تمدید کنند و فرصت کافی‌به تاجر مزبور بدهند تابتواند اقلاقسمتی از کسری فعلی خودرا تامین نماید. سروسامان یافتن وضع تجارتی تاجر مزبور موجب امیدواری در بازارشده زیرا توقف وی موجب خسارات و زیان عده زیادی در بازار میشد.

بهای انواع ارز و مسکوك طلا در بازار آزادتهران

ارز		طلا	
قیمت بریال			
دولارنقد	۸۳٫۵۰	پهلوی	۷۲۰
دولارحواله پستی	۸۲٫۵۰	نیم‌پهلوی	۳۶۲
پوندنقد	۲۳۵	ربع‌پهلوی	۱۸۱
پوندحواله پستی	۲۳۰	ژرژ قدیم	۷۸۰
مارك نقد	۲۱٫۲۵	ژرژ جدید	۵۸۰
مارك حواله پستی	۲۰٫۵۰	لیره عثمانی قدیم	۶۶۰
فرانك فرانسه نقد	۱۸	لیره عثمانی جدید	۵۲۴
فرانك فرانسه پستی	۱۷٫۳۰	پانزده مناتی	۱۵۳۰
هزار لیرایتالیا نقد	۱۳۳	ده مناتی	۹۷۳
هزار لیرایتالیا پستی	۱۳۲	پنج مناتی	۴۱۰
فرانك سویس نقد	۲۰	بیست دلاری	۳۴۸۰
فرانك سویس پستی	۱۹٫۳۰	دولار مکزیکی	۳۹۸۰
لیره ترك‌اسکناس بزرك	۶٫۸۰	طلای شمش	۴۳۵
روپیه پاکستان نقد	۹	نقره قدیم	۱۰۶
روپیه هندوستان نقد	۱۲٫۲۵	نقره جدید	۲۲٫۵۰

چند اداره وزارت بازرگانی منحل شد

وظائف ادارات منحل شده بادارات دیگرواگذارمیگردد

امروز خبرنگار ما گزارش داد که و قرار داد ها هم آهنگی دارد منحل و بعضی از ادارات وزارت بازرگانی‌منحل ضمیمه اداره عهده و قرار داد ها شده و وظائف‌آن ضمیمه‌پاره‌ای‌ادارات میگردد.

دیگر خواهد شد.

از جمله اداراتی که منحل خواهد شد اداره امور بهبود اداز ی‌است که دارای یك رئیس و دو معاون بود و کار مهمی نیز نداشت این اداره ضمیمه اداره کارگزینی‌وزارت‌بازرگانی میگردد.

اداره پایاپای وزارت بازرگانی هم از این لحاظ که کارآن با اداره عهود

۳۰۴۵۹۱
تلفن مستقیم سرویس اقتصادی

مزایده و مناقصه

*وزارت صنایع‌ومعادن بهره‌برداری از معادن سنك ساختمانی لبه‌باغجر وسنك ساختمانی طبس مبزوار تا ۲۳ر۵ر۱۳۴۰

برای اجرای کلیه طرح های برنامه دوم

سازمان برنامه پنج میلیارد دریال کسر دارد

برای تامین کسری‌اعتبارات مذاکراتی باآلمان‌و موسسات‌اعتبار دهنده خارجی بعمل می‌آید

امروز آقای مهندس اصفیا قائم مقام نخست وزیروسرپرست‌سازمان برنامه در یك مصاحبه اطلاعات تازه‌ای از فعالیت‌ها ووضع کلی سازمان برنامه در اختیارخبر نگارما گذاشت آقای مهندس اصفیا اظهار داشت .رویهمرفته کارهای مختلف سازمان برنامه تاکنون بخوبی‌پیش رفته است‌وامیدمیرود که اگرموفق بتامین‌اعتبار کسری‌هزینه‌های‌برنامه دوم شویم کارها تا پایان باموفقیت روبرو شود.

آقای مهندس اصفیا در پاسخ این سئوال که برای اتمام طرح‌های برنامه دوم چقدر کسری وجود دارد گفت «تقریبا پنج میلیارد ریال کسری داریم ولی امیدواریم با مذاکراتی که خواهد شد ازآلمانها یا از موسسات وام دهنده دیگر تامین کنیم‌وضع مالی‌کنونی‌سازمان رضایتبخش است ومبالغی موجودی طرح‌های جاده سازی خود را کاملا داریم قائم مقام نخست وزیردرمورد وضع پیشرفت کار سدها گفت‌سد های سفیدرود ،کرج‌ودزنیز دردست ساختمان است سد سفید رود طبق برنامه تا اوایل سال ۴۱ باتمام می رسد واز اوایل پائیز امسال آب در پشت آن ذخیره خواهد شد کار سد کرج بپایان نزدیك میشود و بتن‌ریزی سد اصلی‌آن‌بپایان‌رسیده است.

کارهای مقدماتی سد در تمام‌شده‌و در حدود مهرماه بتن ریزی آن شروع میشود ودر پائیز ۴۱ بپایان میرسد در زمینه کارهای جاده سازی با موفقیت مشغول کارهستیم جاده خرمشهر ـاندیمشك تقریبا تمام شده است وجاده‌های دیگرنیز بزودی بپایان خواهد رسید وباین ترتیب امیدواریم تا آخر برنامه‌دوم طرح‌های تامین کسری‌اعتبارات هائی که قرار داد بسته شده است آغاز گردیده وانتظار میرود که بسرعت کارها خاتمه پیدا کند.

کار عمل شهر سازی در اغلب‌شهر

کسب تکلیف

درباره آئین‌نامه بازخرید سنوات خدمت کارمندان سازمان برنامه

امروز از سازمان برنامه کسب‌اطلاع شد کلیات آئین‌نامه جدید سازمان برنامه که بمنظور تقلیل هزینه و باز خرید سنوات خدمت کارمندان حکمی تهیه شده است.

سازمان برنامه اکنون مشغول‌مطالعه و کسب تکلیف از مقامات مسئول‌می‌باشد که آیا آئین‌نامه جدید باید بتصویب شورای عالی سازمان برنامه برسد و یا اینکه آنرا جهت تصویب تسلیم هیئت وزیران کرده و پس از موافقت آنرا بمرحله اجرا در آورد!

آگهی انتخاب اعضاء هیئت مدیره و بازرسان و معرفی صاحبان امضاء در شرکت تعاونی مصرف کارکنان سازمان برنامه ثبت شده بشماره ۳۲۸۰

طبق نامه شماره ۲۶۳ مورخ ۳۹٫۶ر۱۱ر۳۹ شرکت تعاونی مصرف کارکنان سازمان برنامه به پیوست صورتجلسه مجمع عمومی‌فوق‌العاده مورخ ۳۹ر۳ر۲۵ آقایان احمد نفیسی ـ فتحعلی امیر ابراهیمی- هرمز زارع ـ منصور حشمتی ـ مهندس کیومرث ثقفی بسمت اعضاء اصلی هیئت مدیره و آقای مهندس نصرت‌الله شاهمیرو آقای مهندس ارداقی بسمت اعضاء علی‌البدل و آقایان علی اکبر رادمند ـ محمد شریفی ـ اکبر زاهدی بسمت بازرسان شرکت انتخاب گردیدند و برابر صورت جلسه هیئت مدیره مورخ ۳۹ر۴ر۲۰ آقای احمد نفیسی بسمت ریاست هیئت مدیره و آقای مهندس کیومرث ثقفی بسمت دبیر هیئت مدیره و آقای احمد عراقی بسمت مدیرعامل‌انتخاب گردیدندو امضاء کلیه اوراق واسناد بهادار و تعهدات شرکت بامدیر عامل شرکت آقای عراقی‌باتفق یکی از آقایان‌احمد نفیسی وهرمززارع معتبرخواهدبود و اوراق عادی‌و غیر مالی را مدیر عامل به تنهائی امضاءمی‌نماید مراتب در دفتر این‌اداره ثبت‌و طبق ماده ۲۰۰ قانون تجارت در روزنامه رسمی کشور شاهنشاهی ایران و یکی از روزنامه های کثیرالانتشار یزمیه تهران برای اطلاع عموم آگهی می گردد.

رئیس اداره ثبت شرکتها و علائم تجارتی و اختراعات مهدی نراقی

آ-۱۱۰۲۳

شرکتهای جدید

دو شرکت به ثبت رسید و یك شرکت منحل شد

*در بابك شرکت نسبی کارخانجات آجر ماشینی محمد حسین قنبر زاده و اولاده بابل برای تولید آجر وسفال و هرگونه عملیات مشابه و تاسیس کارخانجات آجر سازی تمام اتوماتیك و هرگونه‌عملیات مربوط با سرمایه بیست میلیون ریال بمدیریت‌آقای‌محمد حسین قنبر زاده تشکیل گردید.

*شعبه‌شرکت‌خارجی «اینترنایشنال بیسیك ایکانوفی کورپوریشن» که‌مرکز اصلی آن در شهر نیویورك امریکا است و باسرمایه یکصد هزار دلاربه مدیریت آقای ار. جی بالدکیلیز در تهران به ثبت رسید.

* شرکت نسبی حاج محمدسالکی و شرکاء در فارس منحل شد وآقایان حاج محمد سالکی و ناصر روس و شهریار رشید پور بسمت‌مدیران‌تصفیه آن تعیین گردیدند.

آگهی تشکیل مجمع‌عمومی‌سالیانه انجمن نفت ایران

پیرو بخشنامه مورخ سی و یکم تیر ماه ۱۳۴۰ که برای اعضای دارای حق رای ارسال شده است بدینوسیله باطلاع اعضای محترم‌اصلی وابسته انجمن نفت ایران میرساند که مجمع عمومی سالیانه انجمن‌نفت ایران روز دوشنبه ۳۰ مرداد ماه ۱۳۴۰ ساعت ۵و نیم بعد از ظهر در سالن باشگاه نفت خیابان شیراز تشکیل خواهد شد.

دستور جلسه

۱ـقرائت صورتجلسه مجمع عمومی فوق‌العاده مورخ ۳۰ اردیبهشت ماه ۱۳۴۰

۲ـگزارش شورا راجع بفعالیت های انجمن درسال گذشته

۳ـگزارش مالی خزانه دار

۴ـ گزارش مسئول انتشارات فنی

۵ـ اعلام نتیجه انتخابات شورای سال ۱۳۴۰

۶ـ بحث و اخذ رای درباره آئین‌نامه های انجمن

۷ـ انتخاب حسابرس

خواهشمند است در این جلسه حضور بهمرسانند.

از طرف شورای انجمن نفت ایران هادی انتخابی دبیرکل

آ-۱۱۰۳۱

آگهی تجدید انتخاب اعضاء هیئت مدیره وتعیین‌بازرسان ومعرفی صاحبان امضاء در شرکت تعاونی مصرف کارکنان سازمان برنامه ثبت‌شده‌بشماره ۳۲۸۰

طبق نامه شماره ۸۲ مورخ ۴۰ر۱۷ر۱۷ شرکت تعاونی مصرف کارکنان سازمان برنامه به پیوست صورتجلسه مجمع عمومی سالیانه مورخ ۴۰ر۳ر۱۰ آقایان احمد نفیسی و امیر منصور حشمتی‌از اعضاء اصلی‌و آقای خسرو ارداقی از اعضاء علی‌البدل بقید قرعه از عضویت هیئت مدیره خارج و مجددا آقایان احمد نفیسی و امیر منصورحشمتی بسمت اعضاء اصلی و آقای لطیف تاجبخش بسمت عضو علی البدل‌انتخاب شدند و آقایان اکبر زاهدی ـ محمد شریفی و اسمعیل کزازی بسمت بازرسان شرکت انتخاب گردیدند و طبق صورتجلسه هیئت مدیره‌مورخ ۴۰ر۳ر۱۰ آقای احمد عراقی مجددا بسمت مدیر عامل شرکت انتخاب گردیدند و امضاء کلیه اوراق و اسناد بهادار و تعهد آور شرکت با مدیر عامل باتفق آقای هرمز زارع عضو هیت مدیره خواهد بودواوراق عادی و غیر مالی‌رامدیر عامل به تنهائی امضاء می نماید. مراتب دردفاتر این اداره ثبت و طبق ماده ۲۰۰ قانون تجارت در روزنامه رسمی کشور شاهنشاهی ایران و یکی ازروزنامه های کثیرالانتشار یومیه تهران برای اطلاع عموم آگهی می گردد

رئیس اداره ثبت شرکتها و علائم تجارتی و اختراعات مهدی‌نراقی

آ-۱۱۰۲۱

مولد های برق دیزل انگلیسی
ساخت کارخانه معظم
PETBOW (پتبو)
از ۳ کیلوات الی ۸۰ کیلوات موجود است
برای قدرتهای از ۸۰ ببالا سفارش قبول میشود
نماینده انحصاری
شرکت تجارتی‌ایران‌وانگلیس
خیابان فردوسی
روبروی خیابان ثبت تلفن ۳۰۲۷۴۱و۳۴۷۲۸
برای‌شهرستان‌هائیکه نماینده نداریم نماینده فعال و معتبر میپذیریم
آ-۱۵۲۷۴ «موسسه خروس»

کشتیرانی پارس
کشتی سیروس S.S. «PERSIAN CYRUS»
در تاریخ ۱۰ شهریور الی ۲۴ شهریور ۱۳۴۰ از اروپای غربی بار گیری میکند.
کشتی خشایارشاه S.S. «PERSIAN XERXES»
در تاریخ ۲۴ مرداد الی ۹ شهریور ۱۳۴۰ از اروپای غربی بار گیری مینماید
کشتی کامبیز S.S. «PERSIAN CAMBYSES»
از ۲۴ شهریور الی ۸ مهر ۱۳۴۰ از اروپای غربی بارگیری مینماید
کشتی فینامورووالی S.S. «FINNAMORE VALLEY»
هم اکنون مشغول تخلیه در بنادر خلیج فارس میباشد
کشتی آکرون S.S. «AKRON»
در حدود ۲۲ مرداد ماه ۱۳۴۰ به خرمشهر میرسد
برای هرگونه اطلاع وتامین جا خواهشمند است به نمایندگی کل
شرکت کشتی رانی پارس
خیابان فردوسی شمالی شماره ۱۱۴ تلفنهای ۳۰۴۹۵۲-۳۰۴۹۵۱ مراجعه فرمائید
آ-۱۲۶۲۸

در مسابقه انتخابی وزنه برداری استان تهران

تیم تهران برای شرکت در مسابقات قهرمانی کشور انتخاب شد

مسابقات قهرمانی کشور روز ۱۹ مرداد ماه در رضائیه انجام میشود

ورزشی

مسابقات وزنه برداری استان تهران وشهرستان تهران زیر نظر آقای منزوی بداوری آقایان اصلان خانی ، زهتاب ، غفاری و امیر حسینخانی در سالن باشگاه دخانیات انجام شد و نتایج مسابقات بدین شرح بدست آمد

نتایج مسابقات وزنه برداری شهرستان تهران

مگس وزن

در مسابقه مگس وزن آقایان روح‌الله غفاری با رکورد ۲۵۵ کیلو گرم حافظ جفائی با رکورد ۲۴۵ کیلو گرم و محمود قوچائی بارکورد ۱۸۰ کیلو گرم

خروس وزن

علی فخری بارکورد ۲۷۵ کیلو گرم حسن معزی با رکورد ۲۷۵ کیلو گرم ومحمودقوچانی بار کورد ۲۴۷٫۵ کیلو گرم

پروزن

پرویز جلایر بارکورد ۳۱۵ کیلو گرم ـ حیدر زرساز با رکورد ۲۸۰ کیلو گرم حسین صادق‌نژادبارکورد ۲۶۰ کیلو گرم

سبك وزن

عبدالله‌عطائی بارکورد ۳۳۵ کیلو گرم خلیل اوجاقی با رکورد ۲۹۰ کیلو گرم علی اکبرتوکلی بارکورد ۲۷۵ کیلو گرم

میان وزن

سید مهدی کمالی با رکورد ۳۳۵ کیلو گرم امیر صحتی با رکورد ۳۲۰ کیلو گرم

نیم سنگین

محمد امینی با رکورد ۳۶۰ کیلو گرم

دسته میان سنگین

عبادالله شیری با رکورد ۳۱۵ کیلو گرم

سنگین وزن

حسین حاج موسی با رکورد ۳۶۵ کیلو گرم مقام اول تا سوم هر وزن را کسب کردند .

نتیجه مسابقه وزنه برداری استان تهران

مگس وزن

روح‌الله غفاری از شهرستان تهران با رکورد ۲۵۵ کیلو گرم غلامحسین ملکی ازشهرستان قزوین بارکورد ۲۰۷٫۵ کیلو گرم

خروس وزن

علی فخاری از شهرستان تهران با رکورد ۲۷۵ کیلو گرم علی پوریان از شهرستان قزوین بارکورد ۲۳۰ کیلو گرم

پروزن

پرویز جلایر از شهرستان تهران با رکورد ۳۱۵ کیلو گرم

سبك وزن

عبدالله عطائی از تهران بارکورد ۳۳۵ کیلو گرم رافیك کاراپتیان از کرج با رکورد ۳۰۲٫۵ کیلو گرم

میان وزن

سید مهدی کمالی از تهران با رکورد ۳۳۵ کیلو گرم صفر نصر اصفهانی از قزوین با رکورد ۳۰۰ کیلو گرم سلیمان شیخی از قزوین بارکورد ۲۸۰ کیلو گرم

نیم سنگین

محمد امینی از تهران با رکورد ۳۶۰ کیلو گرم صمد فاروقی از قزوین با رکورد ۲۷۲٫۵ کیلوگرم

سنگین وزن

حسین حاج موسی از تهران با رکورد ۳۶۵ کیلو گرم مقام اول تا سوم هروزن را کسب کردند .

در نتیجه شهرستان تهران با ۵۶ امتیاز اول و شهرستان قزوین با ۲۸ امتیاز دوم و شهرستان کرج با ۵ امتیاز مقام‌سوم‌رابدست‌آوردند

نفرات اول مسابقات‌مزبور آقایان غفاری ـ فخاری ـعطائی ـ سید مهدی کمال ـمحمدامینی ـعبادالله شیری ـ حسین حاج موسی بعنوان اعضای تیم طهران در تاریخ‌نوزدهم مردادماه جهت شرکت در مسابقات قهرمانی کشور بصوب رضائیه عزیمت خواهند نمود و از امروز تا قبل از حرکت زیرنظر فدراسیون درسالن شماره یك تعلیمات لازم را فرا خواهند گرفت .

از . ا . اکبری

ویترین عکسهای ورزشی !

روز سه شنبه گذشته از طرف دبیر کمیته ملی المپیك ایران یك مصاحبه مطبوعاتی برای آشنائی باهیئت ورزشی ژاپن که‌اخیرا بایران آمده‌اند تشکیل شد . این مصاحبه ساعت پنج بعداز ظهر شروع شد و ساعت ۷ خاتمه یافت .

وقتی مصاحبه تمام‌شد من بهمراه دوتن از اعضای هیئت ورزشی ژاپن بطرف در خروجی برای افتادیم . اگر شما از کاخ سازمان‌تندرستی گذشته باشید دیده‌اید که در راهروی مقابل در خروجی سازمان دردو طرف سالن دو ویترین بزرك مخصوص عکسهای ورزشی نصب شده و روی آن باخط بسیار درشت نوشته است : «عکسهای ورزشی» یکی از دونفر ژاپنی مصاحب من عکاس کاروان‌بود و اظهار علاقه کرد که از نزدیك ویترین عکسهای ورزشی قهرمانان ایرانی را ببیند ، من نیزبرای راهنمائی و ادای توضیحات بااین مهمان ژاپنی بمقابل یکی از ویترین‌ها رفتم . وقتی بجلوی ویترین رسیدیم دیدم عکاس ژاپنی با تعجب‌بعکسها نگاه میکند و زیر لب چیزی میگوید . من ابتدا چیزی نفهمیدم پس از لحظه ای منظور اورا درك کردم که می‌گوید چرا دراین ویترین از عکسهای پیروزی قهرمانان کشتی‌ایران در ژاپن عکسی‌نصب نشده‌است ؟ همچنین میپرسید :

این عکسها مربوط به چه مسابقاتی است که اهمیت آن بیشتر از مسابقات جهانی کشتی و پیروزی شگرف ایران بوده‌است ؟ من‌دیدم‌در ردیف بالای ویترین عکسهائی مربوط بمسابقات کشتی داخلی هشت‌ماه قبل در ویترین نصب شده‌است و در ردیف پائین عکسهائی از مسابقات بسکتبال بین دانشجویان ایرانی و آمریکائیان مقیم تهران در سالن دانشگاه بچشم میخورد و این عکسها هم مربوط بمسابقاتی است که هفت ماه قبل در سالن ورزشی دانشگاه برگزار شد . به عکاس ژاپنی گفتم حتما در ویترین آنطرف سالن عکس مسابقات جهانی کشتی هست او ابراز علاقه بدیدن عکسها کرد و باهم برای مشاهده ویترین دوم‌به آنطرف سالن رفتیم ، دراین ویترین نیز یك اعلان‌بزرك مربوط به دعوت از تیم فوتبال « مادوریرا » در داخل ویترین نصب شده و روی آن نوشته بود : «تیم فوتبال مادوریرا بتهران می‌آید !» البته همانطور که اطلاع‌دارید این‌اعلان بشارت آمدن تیمی است که سه ماه پیش‌باتیم ایران مسابقه داد و پی‌کارش رفت . عکس دیگری که بسیار جلب‌توجه میکرد از قهرمانان ژیمناستیك باشگاه دخانیات بود و رئیس اداره‌باشگاه دخانیات نیزبا پالتو دروسط ورزشکاران دیده میشد . از پالتوی رئیس باشگاه دخانیات بخوبی مشهود است که این عکس هم مربوط به‌زمستان سال گذشته است .

بالاخره دراین ویترین هم عکسی از مسابقات کشتی جهانی پیدا نکردیم و از روی ناچاری باو گفتم حتما عکسهای مربوط بمسابقات‌جهانی در ویترین سالنهای بالا نصب‌شده‌است و سرمطلب را بهم دوختم .

آنوقت باخود فکر کردم سازمان تندرستی جوانان دارای عکاس ماهر و هنرمندی مانند قاسم فارسی میباشد که عکسهای او در نمایشگاه عکاسی المپیك جائزه‌می‌برد ولی عکسهای ویترین ورزشی کاخ تندرستی چنین حال‌وروزی دارد .معلوم نیست سازمان تندرستی برای‌جلوگیری از مخارج اضافی به ترکیب این ویترین ها دست‌نزده است یا اصلا تاکنون توجه باین مسئله ننموده است . بهرجهت ، ویترین عکسهای ورزشی یك سازمان ورزشی بایستی هر هفته باعکسهای جالب و تازه‌تری آرایش یابد وبسیار زننده است دستگاه ورزشی کشوری پس‌ازپیروزی بزرك مسابقات کشتی جهانی یوکوهاما حتی یك عکس ازین مسابقات‌بزرك در ویترین بزرك خود نداشته باشد .

اطلاعیه

برحسب تقاضای اطاق بازرگانی وقاطبه بازرگانان و اصناف‌تهران جناب آقای نخست وزیر موافقت فرمودند ساعت ۶ بعد از ظهر روز سه شنبه دهم مرداد ماه در اطاق حضور بهمرسانده مشکلات اقتصادی مبتلا به بازرگانان و اصناف را مورد شور و مداقه قرار دهند چون‌این جلسه با حضور کلیه اولیای اقتصادی کشور تشکیل و در نوع خود جامع ترین اجتماعی است که تاکنون دائرگردیده است قطعا آقایان‌بازرگانان واصناف‌وابسته که دعوت شده اند با حضور خود در جلسه از این‌فرصت مغتنم استفاده خواهند فرمود .

ضمنا چنانچه بازرگانانی موفق‌بدریافت کارت دعوت نشده باشند تقاضا دارد باذکر مشخصات تلفونا با اطاق بازرگانی تهران‌تماس‌بگیرند

آ ـ ۱۱۰۷۷ — اطاق بازرگانی

نخدان کلمن
چون دژ ناگشودنی
میوه جات ، سبزیجات و اغذیه شما را در برابر گرمای تابستان
سالم و خنک نگهمیدارد
کلمن
ترموس کلمن
بهترین وسیله برای نگهداری و صرفه جوئی در مصرف یخ میباشد
نماینده انحصاری در استان فارس جواد میر باقری ـشیراز تلفن ۳۹۵۹
آ ـ ۱۲۶۲۸

ماشینهای جوجه کشی
ایران طیور
به گنجایش ۵۶ الی ۹۰۰ تخم مرغ
تهران خیابان شاهرضا میدان فردوسی
تلفن ۶۳۹۸۹ - ۶۶۱۰۹
تلگرافی «کاط»
آگهی مودت

مدرن ترین ماشین ـآلات نجاری
ساخت کارخانه (توز)
موجود در تهران
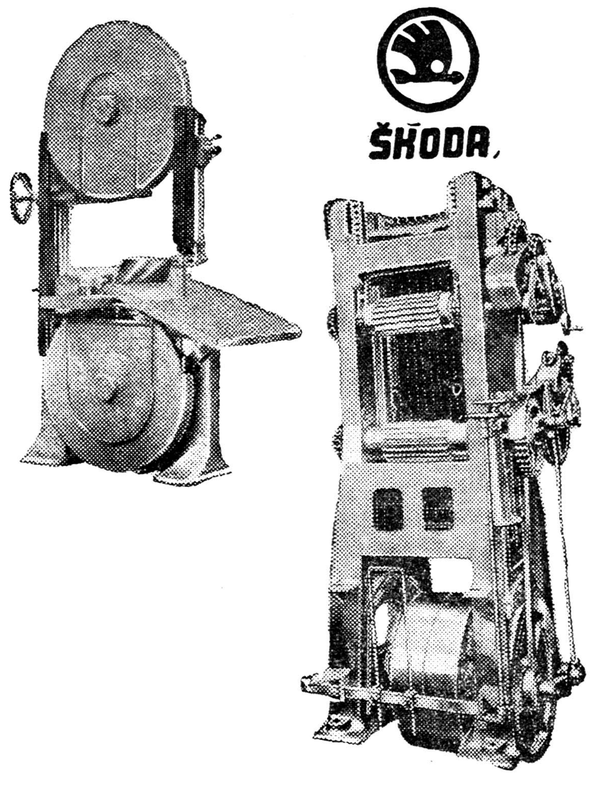

انواع و اقسام دستگاههای جدید نجاری توسط‌شرکت تجارتی ایران و اشکودا وارد شد
از نمایشگاه ماشین آلات موجود در تهران دیدن فرمائید
برای کسب اطلاعات بیشتر وخرید به شرکت تجارتی ایران و اشکودا ـ تهران چهار راه یوسف آباد ـ شماره ۲۰۳ ـ تلفن ۴۹۸۱۴ یا ۴۲۰۵۹ مراجعه فرمائید
آ ـ ۱۵۳۲۴ — طوطی نو

چك مسافرتی
گذرنامه
برای دانشجویان
مقیم خارج
غیر از این سه
۱
چیز دیگر لازم است و آن
اطلاعات هوائی
منتشر روزانه دانشجویان است
که آخرین اخبار کشور را در اختیار
آنان میگذارد
بهای اشتراک برای دانشجویان
با ۵۰٪ تخفیف
برای اشتراک به روزنامه اطلاعات
اطاق ۲۸ مراجعه فرمائید

پیشنهاد فوق العاده این هفته
فروشگاه فردوسی
پیراهن اسپرت مردانه ۱۱۰ ریال
رب‌دوشامبر تابستانی زنانه ۱۹۰ ریال
لباس‌خواب زنانه دوخت آلمان ۲۹۰ ریال
کیف‌حصیری مدرن‌ساخت ایتالیا بقیمت بسیار مناسب از ۲۲۰ ریال
شلوار کوتله‌تابستانی مردانه دوخت آلمان از ۷۵۰ ریال
کت اسپرت مردانه دوخت آلمان از ۱۲۸۰ ریال
همه روزه اجناس مرغوب جدید
با قیمت مناسب عرضه میشود

فروشگاه فردوسی
راهی که همیشه برفتنش میارزد
آ ـ ۱۵۳۸۲

میزان آمادگی آمریکا در برلین

در روز های اخیر انتظار یك اقدام زودرس نظامی ناشی از جنك اعصابی که دو قدرت غربی وشرقی را دچار ساخته رو به ازدیاد گذارده‌است.

در ماه جاری خروشچف بار دیگر غرب را مورد تهدید قرار داده و اعلام داشت که دست به نابودی مزاحمین خودخواهد زد و در همان روز آخرین نوع بمب‌افکن های شوروی را در معرض نمایش عامه قرار داد.

نامبرده این بار فقط به راه انداختن سر و صدای هواپیما های جنگی خود اکتفا کرده از نمایش موشکهای روسی اجتناب ورزید.

دیکتاتور شوروی علاوه‌بر این‌اعلام داشت که در نظر دارد در حدود ۲ر۱ میلیون نفر از افراد نیرو های مسلح شوروی را مرخص کند و بعوض‌هزینه های نظامی را به میزان ۳۰ در صد افزایش دهد و چنانچه ملل غرب یك لشکر به قوای خود بیافزایند او به افزودن ۱۰۰ لشکر اقدام خواهد کرد.

بنظر رسید که خروشچف‌به اعلی‌درجه خشونت خود رسیده باشد.

احضار قوای ذخیره

«کندی» متقابلا از مقامات مربوطه خواسته است که موقعیت‌نظامی‌امریکا را مجددا مورد مطالعه قرار داده ونتیجه مطالعه خودرا اطلاع‌دهند.

از طرفی به کنگره آمریکا اطلاع داده شده که بزودی تقاضائی مبنی بر افزایش بودجه بمنظور توسعهٔ قدرت نظامی دریافت خواهد کرد.

بطوریکه شایع است روز اول‌اوت روزی خواهد بود که جنبش های وخیم آغاز شده ،موقعیت پردرد سری را بوجود خواهدآورد.

طبق اطلاعات قبلی ، شوروی‌خیال دارد در آن روز نظارت بر دالان‌هوائی بین آلمان غربی و برلن غربی را در اختیار مقامات آلمان شرقی قرار دهد و درنتیجه کلیه هواپیما ها موظف خواهند بود قبل از پروازموافقت‌مقامات مزبور را جلب کنند.

مقامات آلمان شرقی اعلام کرده‌اند که دو لشکر بوسیله هواپیما از آلمان غربی به برلن غربی انتقال داده‌شده است.

ولی اظهارات کمونیست ها مبنی بر نقل و انتقال نیرو ها از طرف‌مقامات غربی «مزخرف» تلقی گردیده‌است.

سناتور هوبرت همفری که تماس بسیار نزدیکی با حکومت «کندی» دارد اخیرا در برلن اظهار داشت که امکان دارد حل مسئله برلین به سازمان ملل ارجاع گردد.

خروشچف،درپاسخ اظهارات فوق،اعلام داشت که اتحادشوروی‌هرگونه تصمیمی را که سازمان ملل بر علیه خواسته های او اتخاذ کند «برسمیت نخواهد شناخت» و به اتکاء نیرو های نظامی «از حقوق خود دفاع خواهد کرد.»

در همان تاریخ زمامداران کمونیست آلمان شرقی ساکنین برلن شرقی را که عهده‌دار مشاغلی در برلن غربی هستند در فشار قرار دادند.

اجازه خرید لوازم الکتریکی و سایر فرآورده دیگر از فروشگاه‌های قیمتی از شهر برلن که تحت کنترل کمونیست ها است به این افراد داده نشد.

«شارل دوگل»رئیس جمهوری‌فرانسه نیز خاطر نشان ساخت که «طبق‌معمول شوروی باعنوان کردن تقاضا هائی‌که صلح‌جهان رابخطرخواهدانداخت دست به‌تحریکات جنك طلبانه زده است»و نامبرده در مقابل پیشنهاد شوروی‌مبنی بر واگذاری برلین غربی به رژیم آلمان شرقی افزود:

«یکبار دیگر اعلام میکنم که‌امیدی به موافقت با این پیشنهاد از طرف دنیای غرب موجود نیست».

صدراعظم آلمان غربی کنرادادنائر طی یکی از سفر های‌نادر خود به برلن غربی اظهارات محکم رئیس جمهور فرانسه را مورد پشتیبانی و حمایت قرار داد.

کاخ سفید در واشنگتن دست به تنظیم کتاب سفیدی زدکه حاوی شرح کلیهٔ اقدامات مغرضانه اتحاد شوروی که منجر به نقض حقوق نیرو های‌متفق در برلین گردیده است می‌باشد.

بدین ترتیب معلوم‌میشود آشکارا مقدمات جدال وسیعی فراهم‌میگردد.

سیاست جنك

تهدیدات روز افزون خروشچف آمریکا را مجبور به تجدید نظر در سیاست نظامی خود کرده‌است.

بنظر میرسد که عقیده جدید افراد نظامی حاکی از این است که شروع جنك در اروپا استفاده فوری سلاحهای اتمی راایجاب نخواهد کرد بلکه‌سلاح های اتمی فقط قدرت پشت جبهه را تشکیل داده جنك واقعی بخاطر هدف های محدود بوسیلهٔ ارتشهای زمینی با استفاده از سلاح های عادی و درپناه نیروی هوائی عادی انجام خواهدگرفت.

درواقع هم این تغییر عقیده درمورد مسائل نظامی بود که به «تجدید محاسبه دردناك» قدرت جنگی آمریکا منجر گردید.

بطوریکه اطلاع حاصل گردیده‌است «کندی» در ۱۴ژوئیه از کنگره‌آمریکا خواستار گردید مسئله اعلام یك «هشدار ملی» را مورد مطالعه قرار دهد.

این عمل به حکومت آمریکا اجازه داده است به احضار افراد ذخیره کمکی و همچنین افراد ذخیره حاضر بجنك «محافظ ملی» از یکطرف‌وافراد ذخیرهٔ ارتش ونیروی دریائی‌و هوائی از طرف دیگر دست بزند.

بدین ترتیب آشکاراست که‌امریکا برای یك مقابلهٔ خونین در برلین خود را آماده میسازد.

ازیو.اس.نیوزاندورلدریپورت

سلاحهای سری «خروشچف»

ملل غربی نمی توانند با اطمینان خاطر ادعای روزنامه «ایزوستیا» را درباب اینکه ناوگان زیردریائی اتمی روسیه عظیم ترو سریع تر از آن امریکا است نادیده بگیرد. تجربیات ۱۰ساله اخیر روسیه بر روی خ سلاح های مشخص وادعاهای مداوم‌زمامداران آنها که با اظهارات اوت ۱۹۵۳ مالنکف‌در مورد بمب هیدرژنی آغاز گردید دلیلی است بر اهمیت این مطلب.

تظاهرات وادعا

ادعای اخیرو تظاهرات‌قبلی‌نیروی هوائی روسیه از یکی از صحنه های موثرسیاست داخلی آن‌کشور پرده بر می دارد. این‌صحنه نماینده قدرت این مملکت در اجرای‌برنامه های عالی تسلیحاتی و تولید در خفای کامل یا نیمه کامل است. تا آنجائیکه سوابق‌واطلاعات‌عمومی نشان می دهد تا کنون هیچیك از زیر دریائی‌های اتمی شوروی را ناظرین غرب ندیده‌اند .حتی‌بعضی از هواپیماهائی که در نمایش‌هوائی اخیر مسکو ظاهر گردیدند برای مقامات غربی تازگی داشتند. معهذا تولید چنین اسلحه ای دلیل بارزی است بر زحمات شبانه روزی ده‌ها هزار کارگر روسیه در کارخانه های بسیار.

نیاز به بررسی

تشخیص این مسئله یکباردیگر غرب را وادار می کند تا قبل از امضای هرگونه موافقت نامه ای درباره خاتمه آزمایشات اتمی و خلع سلاح و مسائل نظیر به یك بررسی دقیق وکامل در موردوضع تسلیحاتی وآزمایشهای اتمی‌روسیه دست بزند. بطور حتم این بررسی کافی دسترسی آزادانه غرب رابه کلیه نواحی خاك روسیه‌ا یجاب می کند.

تنها شکافی که در پنهان‌ماندن آزمایشهای اسلحه روسیه‌موجود است قدرت تعیین و تشخیص انفجارات زیر زمینی اتمی آنها است توسط غرب هم اکنون گروهی از دانشمندان آمریکائی سرگرم مطالعه‌وکنکاش در مورد آزمایشهای احتمالی‌اتمی تحت‌الارضی روسیه می باشند.

با این احوال‌با توجه به اطلاعات عمومی ما هنوز معتقدیم که‌خسارات حاصله از تجدید آزمایشهای اتمی امریکابر منافعی که ممکن است از آن عاید گردد می چربد.

از نیویورك تایمز

آگهی مناقصه

سازمان آب و برق خوزستان (که کارگزار آن موسسه عمران خوزستان است)از مؤسسات معماری ویا مهندسین ساختمان واجد شرائط که مایل شرکت در مناقصه کار مورد اشاره در این آگهی باشند در خواست مینماید برای شرکت در کاریا کارهای مشروحه ذیل پیشنهادات خودرا جهت دریافت استعلامیه مربوط و برك و مشخصات کلی در ساعات اداری به قسمت خرید اداره عملیات برق موسسه عمران خوزستان -خیابان دانشسرا -کاشی ۱۳۹ اهواز تسلیم نمایند.

الف -تهیه طرح و نظارت فنی برساختمان انبار بمساحت تقریبی ۸۰۰ متر مربع ودیوار اطراف زمین انبار ویا

ب- تهیه طرح وتامین کلیه مصالح ساختمان کامل انبار

مؤسسات معماری و یا مهندسی ساختمان که مقیم اهواز هستند میتوانند در خواست خودرا جهت دریافت استعلامیه مربوطه به نشانی مؤسسه عمران خوزستان -صندوق پستی شماره ۱۴- اهواز ال -سابتای -کارگزار خرید ارسال نمایند.

آخرین تاریخ وصول پیشنهادات ۹ شهریور ۱۳۴۰(ساعت ۲بعد از ظهر) میباشد.

آ-۱۳۷۶۸ ۱-۷

آگهی مزایده هشت دستگاه ساختمان

بانك سپه هشت دستگاه ساختمان دوطبقه واقع در خیابان‌شمیران کوی شهناز اول ودوم وسوم باآب لوله‌کشی وبرق شهرداری بامشخصات زیر:

۱- شهناز اول شامل سه‌دستگاه - دودستگاه آن هریك‌بمساحت ۱۰۱۸ر۶۶ متر مربع زیربنا ۲۳۷ر۱۵ مترمربع و یك دستگاه‌بمساحت ۷۶۳ر۸۴ متر مربع زیربنا ۱۲۱ر۸۱ مترمربع

۲- شهناز دوم شامل دودستگاه یکدستگاه بمساحت ۱۰۱۸ر۶۶ مترمربع زیربنا ۲۳۷ر۱۵ مترمربع و یکدستگاه بمساحت ۵۰۹ر۳۳متر مربع‌زیربنا ۸۷ر۹۸ مترمربع.

۳- شهناز سوم شامل سه‌دستگاه دو دستگاه آن بمساحت ۱۰۱۸ر۶۶ مترمربع زیربنا ۲۳۷ر۱۵ مترمربع ویکدستگاه ۷۶۳ر۸۴ متر مربع‌زیر بنا ۱۲۱ر۸۱ مترمربع بطور مزایده باوضع فعلی بفروش میرساند.

خریداران میتوانند همه‌روزه باداره کارپردازی بانك مراجعه‌وبا کسب اطلاع محل رابازدید نموده و پیشنهادات خودرا بضمیمه قبض سپرده پنجاه هزار ریال برای هردستگاه که بحساب جری ۲۶۹۱بانك ریخته شده باشد درپاکات لاك‌ومهرشده تاتاریخ ۲۵ر۵ر۴۰ بدفتربانك تسلیم نموده و رسید دریافت دارند.

پیشنهادات درروز ۲۶ر۵ر۴۰ ساعت ۱۱صبح دربانك باز وقرائت خواهد شد.

به‌پیشنهاداتیکه فاقد سپرده باشد ترتیب اثر داده نخواهد شد. بانك دررد یاقبول یك یاکلیه پیشنهادات مختار است.

آ-۱۵۱۰۰ ۱-۲ **بانك سپه**

دانشکده بازرگانی دانشجو میپذیرد

دانشکده بازرگانی برای سال تحصیلی ۴۰-۴۱ تعدادی دانشجو باشرایط زیر قبول می‌نماید.

۱- داشتن دیپلم کامل (ادبی -بازرگانی -طبیعی - ریاضی)

۲- حداکثر سن ۲۵سال. (برای رشته‌دبیری)

داوطلبان پسر و دختر می‌توانند باتسلیم یك برك رونوشت‌شناسنامه دوقطعه عکس ، ارائه اصل مدرك تحصیلی و پرداخت مبلغ‌دویست ریال حق‌الثبت برای ثبت نام از تاریخ شانزدهم مرداد تا دوم شهریور به‌محل دانشکده واقع در خیابان شیراز شماره ۳۶ مراجعه نمایند. ازداوطلبان صبح روز چهارم شهریور ساعت ۹ صبح امتحان زبان انگلیسی وصبح روز نهم شهریور امتحان هوش و دقت وزبان فارسی به‌عمل خواهدآمد.

دوره دانشکده سه‌سال و بفارغ‌التحصیلان دانشنامه لیسانس داده خواهد شد.

دانشجویان رشته دبیری که از ماهیانه یکهزار وپانصد ریال کمك هزینه تحصیلی استفاده می‌کنند باید متعهد شوند پنجسال در وزارت فرهنك خدمت نمایند.

وزارت فرهنك

۲-۳

سپاسگزاری

بدینوسیله از خدمات شایسته و خستگی ناپذیر جناب سرهنك حسین درمیشیان ریاست کلانتری بخش ۲ که شب و روز خودرا صرف راحتی و آسایش اهالی بخش‌نموده و از هرگونه اجحاف و دزدی‌وناامنی شدیدا جلوگیری نموده اند سپاسگزار هستیم ازریاست محترم‌شهربانی کل کشورو تیمسار ریاست اداره پلیس تقاضای تشویق چنین افسران لایق و بی نظر ووظیفه شناس‌را داریم. کسبه لاله زار نو.

حاج عبدالله لسانی ، حاج علی داودیان، علیزاده ، ابراهیم‌فرهی ، دیبا ، علی فارسی ، آذری ، احمد مترو ، شیرین ، عبدالله خانی ، آرتونیان ، ماشاالله خان ، خیاط ،محسن ، میر حسینی ، حاج اسمعیل توفیقی ، عباسعلی شهبازی ، عباس غفوریان ، محمد ربیعی ، جمشید آبادی ، راسن.

آ-۱۱۰۶۳

فروش لوازم‌یدکی ماشین‌های کشاورزی

بنگاه توسعه ماشینهای کشاورزی سازمان برنامه مقداری لوازم یدکی مربوط به تراکتور وکمباین سایر ماشین های کشاورزی بشرح زیر:

۱- یدکی تراکتور زنجیری آلیس چالمرز
۲- یدکی تراکتور کیس
۳- یدکی تراکتور جوندیر (دیزل و نفتی)
۴- یدکی تراکتور لانس
۵- یدکی تراکتور کاترپیلار (د-۶ د-۴)
۶- یدکی کمباین یدکی آلیس چالمرز
۷- یدکی کمباین گلینر
۸- یدکی کمباین جوندیر
۹- یدکی گاو آهن آلیس چالمرز
۱۰- یدکی گاو آهن کیس
۱۱- یدکی گاو آهن جوندیر
۱۲- یدکی گاو آهن بشقابی مان
۱۳- یدکی بدریاش کاکشات و تعداد بلبرینگهای اس - کا- اف

درتهران و گرگان در اختیار دارد آقایان و کشاورزان ومتقاضیان محترم خواهشمند است در صورت احتیاج بلوازم مزبور درتهران بانبار این‌بنگاه واقع درخیابان نظام آباد جنب کارخانه برق بین‌المللی و در گرگان بنمایندگی بنگاه مراجعه نمایند.

بنگاه توسعه ماشینهای کشاورزی

آ-۱۲۸۴۸ ۱-۲۰

تلفن هیتاچی

درطرحهای تازه ورنگهای دلپذیر، ظریف، زیبا، بادوام

تلفنهای هیتاچی باقیمت مناسب دارای ۵ سال تضمین است

نماینده انحصاری: شرکت سهامی بازرگانی فایده

ناصرخسرو - پاساژ مطهر - تلفن: ۲-۵۳۹۳۱

نمایشگاه هیتاچی مخبرالدوله - تلفن: ۳۹۳۲۷

HITACHI

آ-۱۵۱۹۸

سرانجام
تیغی که
صورت شما آنرا حس نمیکند

شگفت‌انگیزترین کشف علمی‌ژیلت یعنی یك‌تیغ جدید عالی باقدرت برندگی‌فراوان برای یك‌اصلاح عالی‌وراحت که شما موقع اصلاح تماس تیغ‌را باموحس نمیکنید. وقتی باژیلت آبی اکسترا اصلاح میکنید باور نخواهید کرد که تیغی درخودتراش شما است.

آنقدر خوبست - که باید آنرا امتحان کنید

ژیلت آبی اکسترا جدید

ژیلت علامت تجارتی ثبت شده است

مجانی

صندوق پستی ۱۹۳ - ژیلت

خواهشمند است برای اصلاح راحت و قابل اعتماد یك تیغ ژیلت آبی اکسترا مجانی ارسال فرمائید.

لطفاً خوانا بنویسید

اسم .....

آدرس .....

این کوپن را بریده به آدرس صندوق پستی ۱۹۳ - ژیلت ارسال فرمائید

بهترین وسیله برای تامین آتیه شما وفرزندانتان پس انداز است

از حساب سود بخش **بانك سپه** برای این منظوراستفاده نمائید

برای تشویق دارندگان حساب‌سود بخش

تا ۵ درصد در سال بهره پرداخت میشود و

در حدود پنج‌میلیون (۵۰۰۰۰۰۰) ریال هم جائزه

بین‌دارندگان حساب سود بخش‌تقسیم میشود

شعب تهران: شعبه مرکزی - میدان سپه -شعبه بازار -سرای امیدشعبه سبزه میدان -سرای بوعلی

بانك سپه

آ-۱۵۳۴۴ ۱-۶

عبور از پنج قاره

امروز در لندن اعلام شد :

دانشمندان انگلیسی واکسن گریپ ساختند

گریپ هرسال درانگلستان ۲۵ هزار نفر تلفات‌میدهد- سیگار و هوای آلوده بدود توسعه این‌بیماری‌راسریع میکند

امروز در لندن اعلام شد که بزودی واکسی که برای مبارزه‌با بیماری گریپ تهیه شده‌است‌توسط آزمایشگاههای مخصوص بمقدار **زیاد ساخته** شده و درسراسرجهان در **اختیار** اطباء قرار خواهد گرفت **مجمع تحقیقات** پزشکی انگلستان از مدتهای مدید باصرف یك‌بودجه هنگفت برای تهیه این واکسن کوشیده است .دانشمندان انگلیسی امیدوارند که واکسن آنها صددر صد نتیجه مثبت داشته باشد.

اولین آزمایشاتی که بعمل‌آمده امیدواری این دانشمندان را افزایش داده است .از دوازده سال پیش آزمایشگاههای طبی سالیس بوری انگلستان کوشیده‌اندتاروش‌جدیدی برای کشت ویروس گریپ معمولی وانواع دیگر این بیماری دریافتهای مختلف بدن حیوانات بیابند . طبق گزارشی که مجمع پزشکی مزبور تهیه کرده است در طی یکسال بیماریهای برونشیت و گریپ در انگلستان ۲۵ هزار نفر تلفات‌داده است .

مجمع پزشکی انگلستان عقیده دارد که استعمال دخانیات وآلودگی هوای شهرها بدود وسایر مواد مختلف عامل اصلی ابتلا مردم به بیماری خطرناك گریپ میباشد.

مواد آنتی بیوتیك تاکنون نتوانسته‌اند از تلفات این بیماری بکاهند ولی امیدبسیار هست که واکسن جدید دراین‌راه پیروزی‌های بزرگی نصیب‌پزشکان سراسرجهان بنماید.

خبرگزاری فرانسه

پدری٤ کودك‌خود را با گلوله کشت

کودك پنجم که بطورمعجزه آسائی نجات‌یافته بود باگلوله‌ای که به شکم او شلیك شده‌بود یك میل و نیم راه راروی‌زمین خزید و از همسایگان کمك طلبید .

میدلند (تگزاس) - یکدختر ۱۵ ساله که گلوله ای در شکم اوشلیك شده‌بود ، تقریبایك میل ونیم‌مسافت را روی زمین خزید و به همسایگان گفت که پدرش چهار برادر وخواهر اورا بقتل رسانده و سپس خود رانیز با گلوله از پای در آورد .

همسایگان بیدرنك قضیه را به پاسگاه پلیس خبر دادند و هنگامی که افسران پلیس به خانه «میلتون کینسی» رفتند او و چهار فرزندش‌را مقتول یافتند . کودکان بترتیب ۱۷و ۱۳و ۸و ۷ساله بودند . مقتولین‌لباس خواب بتن داشتند .

بایستی‌بروند

امین صلح که در خانه‌حضوریافته بود یادداشتی به مضمون زیر یافت: «بچه ها بایستی بروند . آنان‌زندگی بهتری خواهند داشت . مادرشان می آید .»

جسد میلتون که ۵۸سال داشت ومدتی پیش دچار بیماری روحی بود، در حالی که گلوله ای مغزش را شکافته بود ، یافت شد . جسد دو طفل در اطاق خواب بود . سك‌خانه که در زیر تختخواب ها پنهان شده بود ، از بیرون آمدن ، امتناع میکرد

جسد دو طفل دیگر در اطاق عقب خانه دهقانی یافت شد .

تنها کسی که از این خانواده‌نجات یافت لوسی‌دختر ۱۵ساله بود . لوسی گفت پدرم گلوله را به شکم من شلیك کرد . ولی من خود رااز‌پنجره بیرون انداختم و برای جلب کمك به خانه همسایگان رفتم .

پدرم ، کشت

همسایگان اظهار داشتند هنوز سپیده صبح ندمیده بود که فریادی را شنیدند که می گفت :«پدرم ،بچه هارا کشت».

لوسی گفت وقتی پدرم بالای‌سر من آمد تفنگی در دست داشت و مرتبا می گفت : «لوسی دیر شده است» و سپس گلوله را شلیك‌کرد من باو گفتم «پدرنزن» وپدرم فرار کرد .

حال لوسی ، پس از انجام عمل جراحی، روبه‌بهبودی‌است‌مادر کودکان بی‌نوا به مسافرت رفته بود .

(آسوشیتدپرس)

من از۱۳سالگی دزدی میکردم مرا باز داشت کنید

ربرت کراتز ۲۹ ساله‌ازقضات دادگاه متز (فرانسه) که او را بجرم سرقت ده فرانك (۱۶۰ریال) به سه ماه زندان محکوم کردند تشکر کرد .

ربرت کراتز چند روز قبل‌خود را به پلیس معرفی کرده و گفت مرا باز داشت کنید من اقرار میکنم که یك سارق خطرناك هستم .

ربرت کراتز اظهار داشت من از سن ۱۳ سالگی دزدی میکردم و هفته گذشته نیز ده فرانك‌ثروت یکی از دوستانم را دزدیده‌ام .

دادگاه از جرائم قبلی او صرف نظر کرد و او را فقط بخاطرسرقت ده فرانك به سه ماه زندان محکوم نمود .

یونایتد پرس

یك‌دارو ساز، مخلوط آب قند واترا بجای داروی معجزه آسای سرطان میفروخت

بانو اوابار بریس فارغ التحصیل دانشکده داروسازی پاریس بجرم فروش داروی معجزه آسای‌سرطان باز داشت شد .

بانواوا بار بریس بهر یك از بیماران خود مقداری آب قند که در آن اتر حل کرده بود بعنوان داروی معجزه آسای سرطان میفروخت .

او چند قطره از این باصطلاح داروی خود را بمبلغ ۱۶۰ فرانك (تقریبا۱۶۰ تومان) میفروخت و بیماران بیچاره بامید آنکه‌سرطان آنها بادارو‌ی معجزه آسای اوابار بریس از بین خواهد رفت تمام هستی خودرا باو میدادند .

دادگاه این پزشك قلابی‌رابعنوان گمراه کردن افکار عمومی به‌دو سال زندان محکوم کرد.

خبرگزاری‌فرانسه

وضع‌ستاره زهره شبیه بوضع کره‌زمین درمیلیونها سال قبل است

پروفسور بارا با شوف دانشمند مشهور شوروی و عضو آکادمی علوم آن کشور طی مقاله‌ای که‌در روزنامه ایزوستیا نوشته خاطرنشان ساخته است بطور یقین در حال حاضر کره زهره در همان وضعی قرار دارد که کره زمین میلیونها سال قبل قرار داشت .

وی تاکید کرده است بدین ترتیب در چنین شرائطی زندگی آلی تا تازه در کره زهره ویاآنکه در حالت جنینی است .

دانشمند شوروی معتقد است که کره زهره رابخار آب اکسید دو کربن وکمی اکسیژن فرا گرفته

یونایتدپرس

کشف یك ستاره دنباله دار جدید

کامبریج - رصد خانه دانشگاه هاروارد اعلام کردکه ستاره دنباله‌دار جدیدی را کشف کرده است و نام کاشف این ستاره روی آن گذاشته خواهد شد .

سخنگوی دانشگاه هاروارد گفت که‌نام‌ستاره دنباله‌دار جدید«ویلسون» خواهد بود. زیرا استوارت ویلسون از شهر سیتك درحومه واشنگتن ، روزیکشنبه گذشته ، هنگامی که در روی اقیانوس کبیر پرواز میکرد ، ستاره مزبور را کشف کرد .

استوارت ویلسون ،کمك خلبان‌و دریانورد و ستاره‌شناس آماتور است تحقیقات بعدی‌که از طرف رصدخانه هاروارد بعمل آمد ، صحت کشف استوارت ویلسون را نشان میدهد .

ستاره دنباله‌دار جدید، دنباله‌ای دارد که ۱۲ درجه طول آنست ومیلیونها مسافت را می‌پوشاند (یونایتدپرس)

مامور الکترونیکی

دانشمندان دانمارکی اخیرا موفق بساختن دستگاهی شده‌اند که‌عملیات گمرکی مسافرین رادر فرودگاه‌بسیار آسان میسازد .

بااین دستگاه۲۰نفر مسافردر ظرف یك دقیقه‌میتوانندتمام عملیات‌گمرکی لازم‌را انجام دهند .دراین عکس بانوئی که بوسیله این دستگاه مشخصات مسافری را ضبط میکند دیده میشود، دستگاه الکترونیك مزبور اخیرا در فرودگاه کپنهاك کار گذاشته شده است .

آسوشیتدپرس

سرو کار زیباترین دوشیزه جهان فقط با مسائل الکترونیکی است

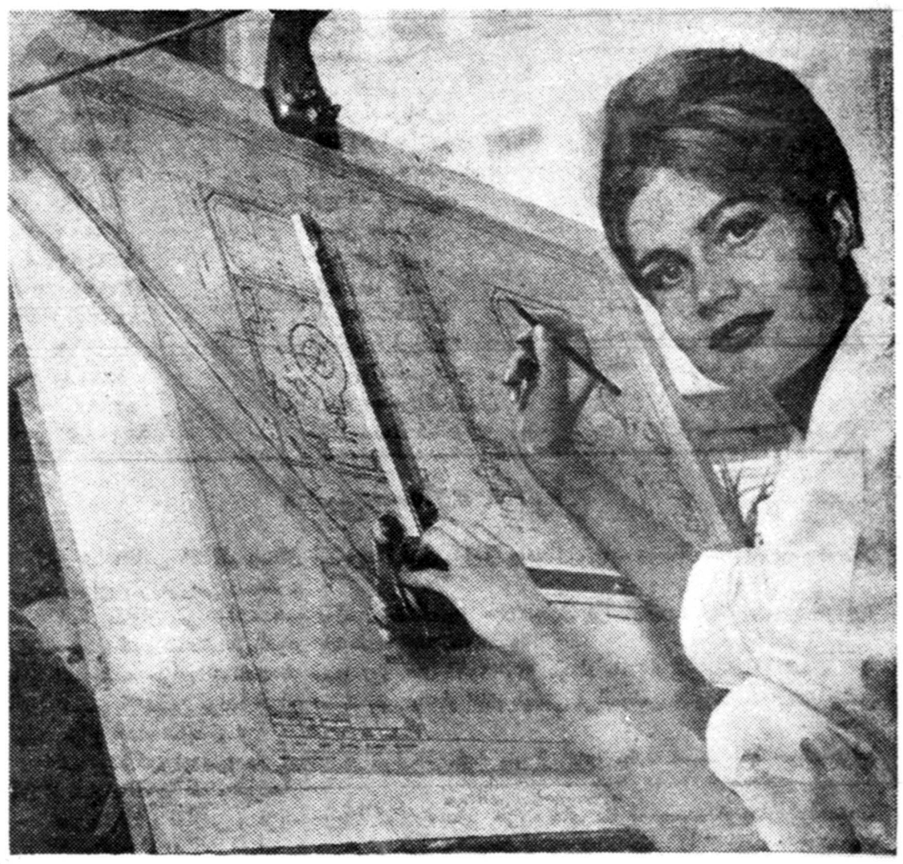

این عکس که در آخرین شماره مجله پاری‌ماچ چاپ شده است دوشیزه مارلن‌اشمیدت را هنگام رسم یك دستگاه الکترونیکی نشان میدهد .

مارلن‌اشمیدت (آلمانی) در مسابقات زیباترین دوشیزه جهان که در میامی‌بیچ (آمریکا) صورت گرفت مقام اول را بدست آورد .

او مهندس الکترونیك است و اولین ملکه زیبائی جهان است که از علم و زیبائی هردو بهره‌منداست.

دقت بیهوده یك دختر حادثه جالبی بوجود آورد

مامورین آتش نشانی باغی را آتش زدند امااز‌ماربوآ خبری‌نبود

صبح دیروز یك دختر خانم‌ایتالیائی اهل نیس باداره پلیس تلفن کرده و با صدائی وحشت زده گفت : زودکمك کنید یك مار بزرك هفت متری وارد باغ منزل ما شده‌است .

افراد پلیس فورا خودرا بخانه این دختر خانم رساندند . در صد متری‌این باغ‌یك‌سیرك سیار مستقر شده بود و قصد داشت نمایشاتی در شهرنیس ترتیب دهد . مامورین پلیس گمان میکردند که یکی از مارهای بوامتعلق باین سیرك وارد باغ شده‌است . چهار نفر از افراد پلیس که بامسلسل‌مسلح بودند در مقابل یك قسمت پر علف که دخترك میگفت مار به آنجارفته‌ایستادند و مامورین دیگر این قسمت از باغ را آتش زدند . اما بعد از چند دقیقه یك مار کوچك که فقط ۱٫۵ مترطول داشت از میان علفها به آرامی‌خارج شد . ولی شعله های آتش بسرعت پیش میرفتند و مامورین آتش نشانی بعداز دو ساعت تلاش بالاخره آتش را خاموش کردند .

بدین ترتیب وحشت بیهوده ومبالغه یك دختر ایتالیائی عده‌زیادی‌ازمامورین پلیس و آتش نشان نیس را یك روز از کار بازداشت و نزدیك بود حریق مدهشی نیز بوجود آورد .

فرانس سوار

ترن شادی که‌بسوی دریا میرفت از خط خارج شد ٦ نفر کشته‌و ۱۲۵نفر مجروح شدند

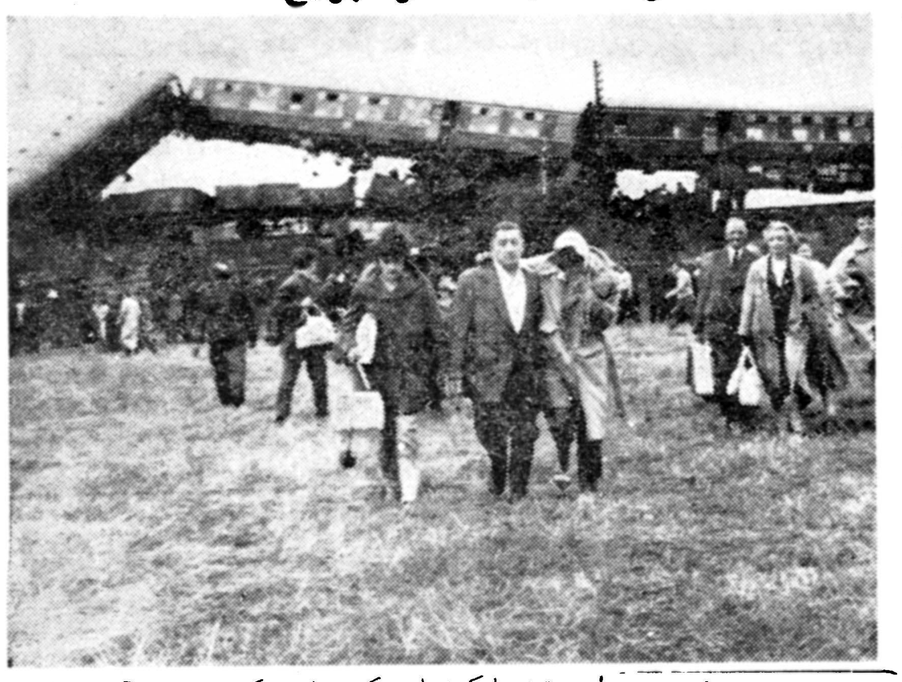

ترنی را که در این عکس مشاهده‌میکنید ، بسوی آسمان بلند شده ۳۰۰ نفر مسافر انگلیسی را با خودبکنار دریا میبرد اما براثر سرعت زیاد و تصادم بایك ترن باری ازخط‌خارج گردید .

در این حادثه ٦ نفر کشته و۱۲۵نفر مجروح شدند .قبل از حرکت مسافرین نام این‌ترن را ترن شادی گذاشته‌بودند. فرانس سوآر

بورس گل

روزنامه الاهرام‌در آخرین‌شماره خودمینویسد بزودی«بورس‌گل»در اسکندریه تشکیل خواهد شد.

الاهرام مینویسد در این‌بورس قیمت فروش گلهای جهان‌تعیین خواهد شدتا بازارهای‌اروپا وافریقا راتامین کند.

مدتی است که مصر در فصل زمستان مقدار زیادی گل رز پروش میدهد در حالیکه در این فصل بازار اروپا احتیاج زیادی‌بگل رز دارد . خبرگزاری فرانسه

جدول کلمات متقاطع شماره۱۸۶۹

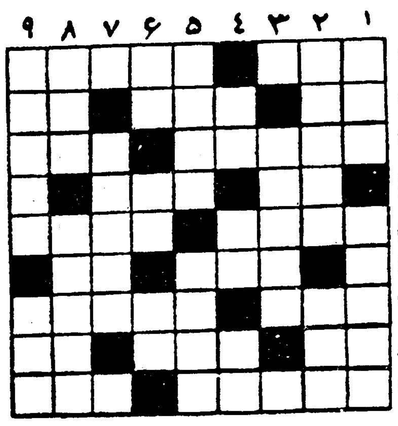

افقی :۱- وسیله فهمیدن - اگر چرکی باشد سینوزیت میشود۲- دختران حوا در بازی آن استادترند - ازسلسله های پادشاهان ایران- عرب هم‌شمسی‌دارد هم قمری ۳- غاز- فصل سرما ٤- واحد سطح - از میوه های خوشمزه وسخت خوراك ۵- ثروت - وقتی‌همراه سرعت باشد جرم میشود ٦- ابروی دلدار شاعر حتماداشت - روی سن بازی می‌کنند ۷- آینه بالابند- تنقل فصل ۸- قریه‌ای در مازندران - پشت‌میز نشین‌علی‌الاطلاق- بلی بزبان خارجی ۹- شعله - پهلوانی که گردوهم میتواندبود!

عمودی :۱- از پولهای خارجی - باآن بجان ابرو میافتند ۲-سخت ترین دوران برای دلداده پاکباخته - روزگار ۳- اگر نجاری کار بوزینه نباشد لابد این هم نیست - ٤- فارغ‌شدن - حرف نفی - انکرالاصوات ۵- پرزورش خیلی کارها از پیش میبرد -واحدریش ٦- ضمیر متصل - زبان بریده - روشنی دیده ۷- از آهنگسازان جوانمرك ۸- واحد الکتریکی - نوعی درویش ۹- نعمتی که چون نباشد قدرش بیشتر معلوم میشود - خاطر.

حل جدول شماره ۱۸٦۸

افقی :۱- عکس -مخالف ۲- متمم -بن ۳- بربط - سق ٤- مادی- بال ۵- مردم آزاری ٦- رده - دهلی ۷- اه - مبرز ۸- سر - هاون ۹- ماتیس -کاك

عمودی : ۱- عمر - مراسم ۲- کت -مرده ۳- سمباده - ست ٤- مردم -مری ۵- بی‌ادب ٦- خبط -زهره ۷- ان -بالزاك ۸- معجون- وا ۹- فسقلی - خنك .

-۲۱۳-

نوشته : ژان ساوان
عضو فرهنگستان فرانسه

ماری والوسکا

- بالاخره بازحمت زیاد توانستم وقت ملاقات بگیرم . قراراست درساعت ده امشب شمارا بپذیرد ولی بدیهی است این ملاقات کاملا محرمانه خواهد بود و هیچ‌کس نباید از آن آگاه شود .

سرساعت ده شب کنتس‌والوسکا درجلو نرده‌های کاخ متوقف شد . «کنستان» درهمانجا منتظر او بود .

هراندازه وقت ملاقات نزدیکتر میشد ضربان قلب ماری‌شدیدتر می گردید .

کنستان بدون آنکه کلمه‌ای برزبان بیاورد دست کنتس راگرفت و او را یکسر باپارتمان ناپلئون هدایت کرد و خود بدیدار امپراتور رفت :

پیشخدمت مخصوص لحظه‌ای جلو درأطاق خواب امپراتورمطلوع توقف کرد وپس‌از آنکه آهسته ضربه‌ای بدر نواخت بدون آنکه‌منتظر جواب شود داخل شد وبه‌آرامی‌گفت :

- اعلیحضرتا ! خانم کنتس والوسکا اجازه شرفیابی‌میخواهد.

لحظه‌ای صبرکرد و چون از طرف ناپلئون پاسخی نشنید باز گفته خودرا تکرار کرد :

- اعلیحضرتا ، خانم کنتس والوسکا درکاخ هستند و اجازه شرفیابی میخواهند !

این بار ناپلئون از شنیدن این جمله مثل این بود که ازخواب عمیقی بیدار شد سرخودرا بلندکرد لحظه‌ای بدقت بسوی «کنستان» خیره شد و آنگاه خمیازه‌ای کشید وگفت :

- از خانم خواهش کنید لحظه‌ای تامل کند !

به‌مجرد شنیدن این پاسخ «کنستان» از اطاق خواب امپراتور خارج شد و نزد کنتس‌والوسکا رفت و جواب ناپلئون را باو بازگفت:

-۲۱٤-

کنتس انتظار داشت که هرلحظه صدای زنك بلند شود وامپراتور او را نزد خود احضار کند . کنستان نیز همانجا منتظر بود که‌بلافاصله پس‌از شنیدن صدای زنك کنتس را باطاق امپراتور هدایت‌کند ....

مدت زیادی باین ترتیب گذشت ولی از امپراتور باز خبری‌نشد.

دراین مدت بین کنستان وماری‌والوسکا حتی یك کلمه هم ردوبدل‌نشد هردو درسکوت عمیق کاخ منتظر دستور امپراتور بودند .

برای ماری این انتظار از هررنج وعذابی دردناکتر بود کنستان که ناراحتی کنتس جوان را میدید تصمیم گرفت بار دیگر باطاق‌خواب امپراتور برود ومراتب را بعرض برساند .

«کنستان» از اینکه دراین موقعیت خطرناك کنتس لهستانی‌بدیدار امپراتور مخلوع آمده است قلبا وفاداری او را نسبت به معشوق بی وفای خود تحسین میکرد و دلش بحال این موجود زیبا که دراثر عشق ناپلئون ازکشور خود دربدر شده است میسوخت .

کنستان بااین تصمیم از نزد ماری خارج شد . چراغ اطاق‌خواب ناپلئون همچنان میسوخت ومعلوم نبودکه امپراتور بخواب نرفته است. پس‌از نواختن ضربه آهسته‌ای داخل اطاق شد وبحال احترام ایستاد و گفت :

- اعلیحضرتا ، خانم کنتس والوسکا از ساعتها پیش انتظار شرفیابی را دارند .

ناپلئون این بار چنان در دریای فکر فرو رفته بود که حتی متوجه ورود پیشخدمت باوفای خود نگردید و بگفته های او جوابی‌نداد.

کنستان بیش از این اصرار را جایز ندید و آهسته از اطاق خارج شد و نزد ماری والوسکا رفت و دوباره منتظر دستور امپراتور شد وتمام شب را بامارى در انتظار بسربردند .

کنتس تگون بخت که از دیدار معشوق بکلی ناامید شده بود نزدیکیهای سپیده دم با حال‌زار و خاطری پریشان کاخ امپراتور را ترك گفت و از ترس اینکه پس از برآمدن‌آفتاب ممکن‌است کسی او رابه‌بیند بیدرنك راه پاریس را در پیش‌گرفت .

وقتی که وقایع آن شب را در جلو چشم خود مجسم میکرد دلش خون میشد ، احساس میکرد تمام دردها و رنجهای دنیا بر روی سینه او انباشته شده و چیزی نمیگذرد این قلب حساس و کوچولو

-۲۱۵-

که‌وقتی بخاطرعشق درطپش‌بود برای‌همیشه از حرکت‌بازبماند.

-وه ، چه سرنوشت شومی ! چه سفر وحشت‌انگیزی ! از «فونتن‌بلو» تاپاریس کنتس تیره‌بخت مثل ابر بهاری اشك از دیده فرو میریخت و بدوران گذشته و روز هائی که فرشته عشق در بالای سر او پرواز میکرد تاسف میخورد و از اینکه نتوانسته است بامعشوق شکست خورده خود خداحافظی کند و دلدار خویش را برای آخرین‌بار در آغوش بکشد دلش خون‌میشد .

از آنطرف هنگامیکه ناپلئون از عالم فکر و خیال خارج شد وبه اعصاب خود تسلط یافت بخاطرش رسید که ماری والوسکا منتظر او است .

فورا زنك زد و به کنستان دستور داد که کنتس‌رانزداوراهنمائی کند . در این موقع آفتاب برآمده و مدتی از روزگذشته‌بود !

کنستان با احترام گفت :

- اعلیحضرتا ، کنتس تمام شب را منتظر بود و یکساعت پیش از اینجا رفت .

از شنیدن این خبر ناپلئون سخت ناراحت شد و بی‌اختیار فریاد زد :

-بیچاره زن ! بی‌شك خیال می‌کند که نسبت باو توهین شده است !

پس از آن روی خودرا بطرف پیشخدمت مخصوص کردوگفت:

کنستان - حقیقتا از این پیش آمد متاسفم ! هرگاه اورا دیدید از قول من این مطلب راباوبگوئید.وتوضیح دهید که ناپلئون بهیچوجه قصد اهانت نداشت .

بقدری افکار در مغزم انباشته است که مجال هیچ چیز دیگر را ندارم .

ماری پس از آنکه به‌پاریس بازگشت بتدریج کنترل اعصاب خویش را بازیافت و موقعیت خود را در نظر آورد و مدتی درباره آینده خویش فکر کرد .

ناپلئون همه ماهه در حدود چهار میلیون فرانك برای تامین زندگی مجللی در اختیار او میگذاشت

اجتماعی

گفتگوی تلفنی مردم

بتلفن ۳۰۰۱۰ همه روزه غیر از روز های پنج شنبه و ایام تعطیل از ساعت ۶تا۷ر۳۰ بعد از ظهر تلفن کنید و باما مشکلات و درد دلهای خود را در میان بگذارید . ما حرفهای شما را در همین ستون بگوش مسئولین امور میرسانیم .

***

هنوز اسفالت نشده

* خیابان انبار نفت ، کوچه گلنراقی هنوز جدول‌بندی نشده آب کثیف وبوی زننده آن هرعابری را مشمئز میکند .

غلامرضا جوانبخت

شهرداری شمیران پاسخ میدهد

اداره محترم روزنامه اطلاعات عطف بشرح مندرج درشماره روز یکشنبه هفته گذشته آن جریده شریفه در مورد اینکه‌سرپل شمیران آبریز ندارد اشعار میدارد که در سرپل تجریش سه آبریزگاه عمومی متعلق بشهرداری ۱ـ مقابل باغ خنک۲ـ جنوب پل اول خیابان مقصودبک ۳ـ جنب تلفنخانه تجریش وجود داردو علاوه برآن مسجد اول خیابان سعدآبادنیز دارای چندین باب آبریزگاه میباشد که مورد استفاده عموم است . شهرداری‌شمیران ضمنا برای راهنمائی مردم اقدام بتهیه چندتابلو نموده که قریبا درمحلهای فوق نصب خواهدشد و هم‌چنین از عموم‌اهالی تقاضا مینماید هرنوع پیشنهادیاشکایتی داشته باشند اطلاع دهند ومطمئن باشند دراسرع وقت به‌آن رسیدگی خواهد شد .

شهرداری‌شمیران ـ لسانی

آب قنات سید خندان را بکسان دیگر میفروشند

* درخیابان شمیران ایستگاه سیدخندان قناتی است بنام قنات جعفری این قنات متعلق به‌بانک آبیاری‌سپه میباشد وچندین سال است که آب مصرفی اهالی را تامین مینماید ولی چندی است از نرخ‌معمولی شهرداری آب را گرانتر میفروشد و در حالی‌که تعهد نموده پانزده‌ای یکبار بمردم آب بدهد الان مدتی است که ساکنین این محل دربی‌آبی میسوزند میگویند این آب رابجاهای دیگر میبرند و باقیمت گرانتری میفروشند.

ناظریان

بهشت واقعی منزل خودمان است

*در خیابان نایب‌السلطنه زمینهای بایری وجود دارد که محل زباله‌دانی شده اهالی محل بارها بشهرداری شکایت کرده‌اند خودتان بهتر میدانید که وجود این زباله‌دانی چقدر میکروب به‌بار می‌آورد واهالی از وضع آن نگرانند شنیده‌ایم شهرداری‌میخواهد بارك احداث کند ما نخواستیم اول بیایند دور این‌دیوار رامحصور کنند که بهشت واقعی منزل خودمان است .

سرهنك وفائی

اینجا میدان میکروب‌ها است !

*درانتهای خیابان خانی‌آباد دویخچال وجود دارد که آب لجن‌دوکوچه باین یخچال میریزد و محل اجتماع سگها شده‌و دسته‌های بزرگ‌مگس نیز دراینجاخانه کرده‌اند بنویسید شهرداری فکری برای این محل بکند .

اکبر کاشانی

بازرسان کار

از کار شش کار گاه بعلت فقدان وسائل حفاظتی جلو گیری کردند

طبق‌اظهار سخنگوی وزارت‌کار روزگذشته بازرسان‌کارتعداد ۲۱کارگاه رامورد بازرسی قراردادند وچون۶ کارگاه نانوائی وگرمابه فاقدوسایل‌حفاظتی لازم‌بودند گزارش لازم تهیه‌و باستناد گزارش ایشان وطبق ماده ۵۰قانون کاراز دادستان تهران تقاضای تعطیل آن‌کارگاهها بعمل آمد .

سخنگوی مزبور افزود کار تشکیل کمیته حفاظت درکارگاهها که درواقع ضامن‌همکاری کارفرما و مسئولین فنی کارگاه با بازرسان کاردرزمینه‌اجرای مقررات حفاظت وبهداشت است همچنان ادامه دارد وروزگذشته در۴کارگاه نانوائی وگرمابه کمیته حفاظت تشکیل گردید .

مرمت راه گرمسار ـ سمنان پایان یافت

چون عده‌ای از رانندگان وصاحبان وسائط نقلیه سمنان که درراه‌سمنان‌ـ گرمسار رفت و آمد میکنند تقاضا داشتند نسبت به تعمیر این راه اقدام شود .بدستور آقای‌وزیر راه بلافاصله دستور مرمت راه مزبور داده شد و راه تعمیر گردید . بعلاوه مقرر شد برای تامین رفاه و آسایش‌مسافران این راه و کامیونداران مراقبت های مداوم از این جاده بعمل آید.

جوابهای شهرداری

اداره محترم روزنامه اطلاعات عطف بشرح مندرج‌در شماره ۱۰۵۳۷ ـ ۴۰ر۴ آن جریده شریفه در باره (تقاضای ساکنین نظام‌آباد) برابر گزارش اداره کل فنی اشعار میدارد اسفالتکاری خیابان مزبور دربرنامه سال گذشته منظور نگردیده و چون‌برنامه اسفالتکاری سال جاری وسالهای آینده تحت نظر شورای عالی انجمنهای محلی تهران تنظیم خواهدشد لذا بانجمن نامبرده‌اطلاع داده شد با توجه باعتبارات مربوطه و اهمیت خیابانهای مورد درخواست برنامه اسفالتکاری معابر را تنظیم نمایند .

***

عطف بشرح مندرج درشماره ۱۰۵۳۰ ـ ۴۰ر۳ر۲۵ آن جریده شریفه در باره (خیابان امیر کبیر) برابر گزارش اداره کل امور شهر اشعار میدارد : چون نهر شمالی خیابان شیب کافی ندارد آبها را که در گودالها جمع و تولید عفونت نموده بود و نهر جنوبی آن هم فاقد آب وزیر پلهای بتونی‌مقداری لجن جمع شده بود که وسیله چهار دستگاه ماشینهای پمپ‌اداره آتش نشانی نهر طرفین خیابان مورد بحث کاملا شستشوی و نظافت گردیده و باداره کل آب هم مکاتبه شده که در هفته‌دو روز از چاه عمیق دبستان سعدی آبرا به نهر جنوبی جاری نمایند تا برای همیشه تمیز و رضایت اهالی فراهم شود .

***

عطف بشرح مندرج درشماره ۱۰۵۴۴ ـ ۴۰ر۳ر۱۸ آن جریده شریفه در مورد شکوائیه آقای ضیاءالدین عارفی راجع به وضع اتوبوسرانی خط ۱۹ برابر گزارش شرکت واحد اتوبوسرانی اشعار میدارد : در مورد سوار کردن مسافر در خط ۱۹بکارکنان خط مزبور دستورات لازم داده شد .

***

عطف بشرح مندرج درشماره ۱۰۵۱۹ ـ ۴۰ر۳ر۱۳ آن‌جریده شریفه در مورد (سیمکشی کوچه شیرین خیابان دولت) برابر گزارش بنگاه برق تهران اشعار میدارد : سیمکشی محل مورد نظر مدتی است انجام گردیده است .

***

عطف بشرح مندرج در شماره ۱۰۵۳۰ ـ۴۰ر۳ر۲۵ آن جریده شریفه در باره شکایت آقای شیروانی از (برق فیروز) برابر گزارش بنگاه برق تهران اشعار میدارد . چون آدرس نامبرده مشخص نمیباشد لذا خواهشمند است اطلاع فرمائیدبامور برقهای اختصاصی این بنگاه مراجعه نمایند .

رئیس اداره کل انتشارات و روابط عمومی ـ ایرج نوبوشنی

کلاس آموزش ماموران جزء برزن شش افتتاح شد

ساعت‌شش بعداز ظهر روز سه‌شنبه بمناسبت تشکیل کلاس آموزش‌سواد دربرزن شش مراسمی با حضورآقایان خسروانی وزیرکار ـ‌اشتری وزیرمشاور دکترنصر شهردار تهران ـ معاونان وزارت‌کار واعضای‌انجمن محلی‌برگزار شد .ابتدا رئیس برزن ورئیس اداره امورربی‌سوادان وزارت کارمطالبی در اهمیت فرهنك‌ولزوم‌سوادبرای ماموران جزء برزن‌ورفتگران ایراد نمود سپس آقای دکترنصر شمه‌ای درباره‌خدمات شهرداری تهران بفرهنك بیان‌داشتند. دراینموقع آقایان خسروانی واشتری نیز به ترتیب بیانات مبسوطی درباره لزوم تعمیم فرهنك وسواد در بین کارگران واقدامات آینده دولت در زمینه رفاه وآسایش ساکنان بخش۶ بیان شودوکلاس آموزش برزن رسما افتتاح گردید .

آگهی استخدام

دانشکده فنی تبریز برای تکمیل کادر تعلیماتی و تدریس شیمی‌عمومی و معدنی یك تن دانشیار از طریق مسابقه انتخاب و استخدام می‌نماید داوطلبان واجد شرایط می‌توانند از تاریخ نشر آگهی تا مدت دو ماه با در دست داشتن مدارك لازم در تهران به اداره کل تعلیمات عالیه و اعزام دانشجو به خارجه و درتبریز بدفتر دانشکده فنی مراجعه و ثبت‌نام نمایند استخدام پذیرفته‌شدگان‌موکول به‌تامین اعتبار خواهدبود.

رئیس دانشگاه تبریز ـ دکتربازرگان

۱ـ۳ آ ـ ۱۵۱۳۴

آموزشگاه‌عالی مامائی

برای آبانماه ۱۳۴۰ دانشجومیپذیرد. داوطلبین باید دارای شرایط زیر باشند .

۱ـ داشتن گواهینامه سه ساله پرستاری از یکی از آموزشگاه های پرستاری که بوسیله‌دانشگاه یاوزارت فرهنك شناخته شده‌باشد .

۲ـ گواهینامه پایان دوره تعهداز آموزشگاه مربوط .

مدت اسم نویسی از اول مرداد تا ۲۵ مرداد ۱۳۴۰ خواهد بود.داوطلبین می‌توانند همه روزه بغیر از روز های تعطیل بین ساعت ۸ تا۱۰ صبح برای ثبت نام بدفتر آموزشگاه (بیمارستان زنان سر پیچ شمیران) مراجعه‌نمایند.

آموزشگاه عالی مامائی

۱ـ۲ آ ـ ۱۵۱۱۴

برندگان جوائز

حساب سیار بانك بازرگانی ایران

در قرعه کشی مرداد ماه ۱۳۴۰

ردیف	شماره‌حساب	نام فامیل	مبلغ‌جایزه
۱	۱۸۰۸۹۶	زرین‌قهرمانی	۱۰۰۰۰۰ریال‌شعبه شیراز
۲	۱۰۲۷۵۹	شهلاناظم‌ایلخانی	۵۰۰۰۰ریال شعبه شیراز
۳	۱۰۰۸۴۵	حشمت محمدیان	۱۰۰۰۰ریال شعبه شیراز
۴	۱۰۲۶۱۴	حسن تجلی	۱۰۰۰۰ ریال شعبه شیراز
۵	۲۴۱۵۷۹	همه‌نازتوللی	۱۰۰۰۰ ریال شعبه شیراز
۶	۲۴۳۱۹۴	حیدر علی زهرائی	۱۰۰۰۰ ریال شعبه شیراز
۷	۱۸۰۵۵۹	حسین زرشناسی	۱۰۰۰۰ شعبه شیرازازباجه‌داریوشر
۸	۲۰۵۲۳۶	علی سیف	۱۰۰۰۰شعبه شیراز باجه سعدی
۹	۵۹۰۰۱۹	کرمعلی مرادی	۱۰۰۰۰ شعبه شیرازباجه‌مرو دشت
۱۰	۴۵۰۱۱۵	آقای حسن رفعیان	۱۰۰۰۰ ریال شعبه یزد
۱۱	۴۵۲۲۷۱	الیاس نازنین	۱۰۰۰۰ ریال شعبه یزد
۱۲	۴۵۴۲۸۱	شهناز مامور مقدم	۱۰۰۰۰ ریال شعبه یزد
۱۳	۴۵۵۵۵۴	کاظم عسکری‌شاهی	۱۰۰۰۰ ریال شعبه یزد
۱۴	۱۶۲۵۶۰	محمدصدیق کوچکی	۱۰۰۰۰ ریال شعبه رودکی
۱۵	۸۰۹۸۳	حسن‌علمدار شجاعی	۱۰۰۰۰ریال شعبه تبریز
۱۶	۲۴۵۵۷۳	مسعودزمانی	۱۰۰۰۰ریال شعبه تبریز
۱۷	۱۱۶۹۵۱	هوریه عادل	۱۰۰۰۰ ریال شعبه ساری
۱۸	۶۷۰۰۹	آقای علی سلیمی	۱۰۰۰۰ ریال تهران دانشگاه
۱۹	۵۴۱۳۲۰	علی‌اکبرصادقیان	۱۰۰۰۰ ریال شعبه گرگان
۲۰	۲۵۵۱۹۶	علی کریمی	۱۰۰۰۰ ریال شعبه بجنورد
۲۱	۵۱۱۲۰۴	یانووتیوش‌هایداپتوف	۱۰۰۰۰ ریال شعبه خوی
۲۲	۲۶۵۳۴۸	اسداله‌مجدآبادی	۱۰۰۰۰ریال شعبه شهناز
۲۳	۹۱۱۵۳	علی‌اصغررحیم‌پور	۱۰۰۰۰ ریال شعبه نیشابور
۲۴	۲۵۰۷۳۰	ربابه‌بهشتی	۱۰۰۰۰ ریال شعبه نیشابور
۲۵	۱۲۷۵۶۴	امیر خلیلی	۱۰۰۰۰ ریال شعبه رازی
۲۶	۱۲۵۳۹۰	خانم‌فریده‌ریاحی	۱۰۰۰۰ ریال شعبه قزوین
۲۷	۴۶۰۵۵۱	خانم زهرا مرتضوی	۱۰۰۰۰ ریال شعبه قزوین
۲۸	۷۵۹۶۰	آقای محمود غفارپناه	۱۰۰۰۰ ریال شعبه مشهد
۲۹	۷۸۲۷۹	فرح اله‌گرمسیری	۱۰۰۰۰ ریال شعبه مشهد
۳۰	۳۶۷۰۲	حسین مقیمیان	۱۰۰۰۰ ریال شعبه مشهد
۳۱	۱۴۹۴۱۲	حسن تهرانی	۱۰۰۰۰ ریال شعبه مشهد
۳۲	۱۴۱۱۷۴	نیره رضا زاده	۱۰۰۰۰ ریال شعبه مشهد
۳۳	۱۱۸۳۱۴	باقروارسته‌امیری	۱۰۰۰۰ ریال شعبه مشهد
۳۴	۱۱۲۹۱۶	شهنازوکیلی‌زاده	۱۰۰۰۰ ریال شعبه اصطهبانات
۳۵	۵۸۷۵۵	آقای‌ابوالقاسم ترنج مهرگان	۱۰۰۰۰ شعبه بازار
۳۶ـ	۵۷۲۹۸	آقای محسن شاورزان	۱۰۰۰۰ شعبه بازار
۳۷ـ	۱۳۱۰۸۵	آقای مسعود شاکری	۱۰۰۰۰ شعبه سبزوار

آگهی شماره ۱ حراج

گارد شاهنشاهی ۴۱ قلم وسائل فرسوده ازقبیل ملبوس ووسائل خواب ووسائل متفرقه فرسوده رااز طریق حراج بفروش می رساند .

۱ـخریداران می توانند همه روزه باستثنای روز های تعطیل برای بازدید اجناس مورد حراج‌به انبار فرسوده‌گارد شاهنشاهی‌واقع‌در باغشاه مراجعه نمایند .

۲ـ جلسه حراج ازساعت ۸ صبح روز های ۲۱و۲۲و۲۳ مرداد ماه ۴۰ انجام خواهد شد .

۳ـپس از تعیین برنده حراج نسبت بهر یك از اقلام بایستی فی‌المجلس در پرداخت ارزش‌اجناس مورد حراج اقدام نماید .

۴ـ برندگان اجناس می بایستی در ظرف۴۸ ساعت پس از انجام معامله نسبت باخذ حواله‌وحراج آن از انبار فرسوده اقدام نمایند .

۵ـ مالیات و عوارض و هزینه درج آگهی وسایر هزینه های متفرقه بعهده خریدار خواهدبود.

۶ـچنانچه برندگان اجناس فرسوده در ظرف۴۸ساعت اشیاء مورد حراج را از درب خارج‌ننمایند وجه ماخوذه از بابت خرید فرسوده آنان بنفع ارتش ضبط خواهد شد .

آ ـ ۱۵۲۷۲

(گارد شاهنشاهی)

تونی مالت بهترین و خوشمزه‌ترین صبحانه

TONIMALT مقوی و مغذی‌ترین «عصرانه»

گی گز

همه رقم شیرخشك گی گز

سه‌خمیر دندان درجه یك دنیا سانوژیل ـ ماکلین ولیسترین(محلول‌وخمیر)

پیروگار

فنول باربی‌تون ـ فنازون ـ امیدوفنازون و...

شیشه شیرخوری مدرج گی‌گز ـ قرص دندوان

اوانس ـ سرم‌های دیفتری اوانس رسید

محلول اپترکس و قطره اپتون

OPTREX -OPTONE

ورمیفوژ اسمیت SMITH VERMIFUGE

نواسورب‌اوانس‌ـ قطره A.D. اوانس ـمحلول زنت اوانس

"EVANS" ZANT (حتی ۶مرتبه‌قویتر ازاسید فنیك بدون کوچکترین سوزندگی) موجود است

فرآشپزخانه پلار

برای کلیه موسساتیکه احتیاج به طبخ غذای زیاد دارند

مشخصات فرآشپزخانه پلار

بطول ۱۰۵ سانتی متر وعرض ۵۵ سانتی متر ـ سطح آن چدن صفحه تراش شده که روی آن میتوان چندین ظرف ۱۵ ـ الی ۲۰کیلوئی غذا طبخ نمود ومحل مخصوص برای دم ـ کردن پلو از سه تا پنج کیلو ـ وتهیه انواع شیرینی بادرجه حرارت معین ـ بوزن ۵۰ کیلو ومجهز به بهترین حایق بندی ضدحرارت ولوله مخصوص برای خروج هوای گرم محوطه آشپزخانه

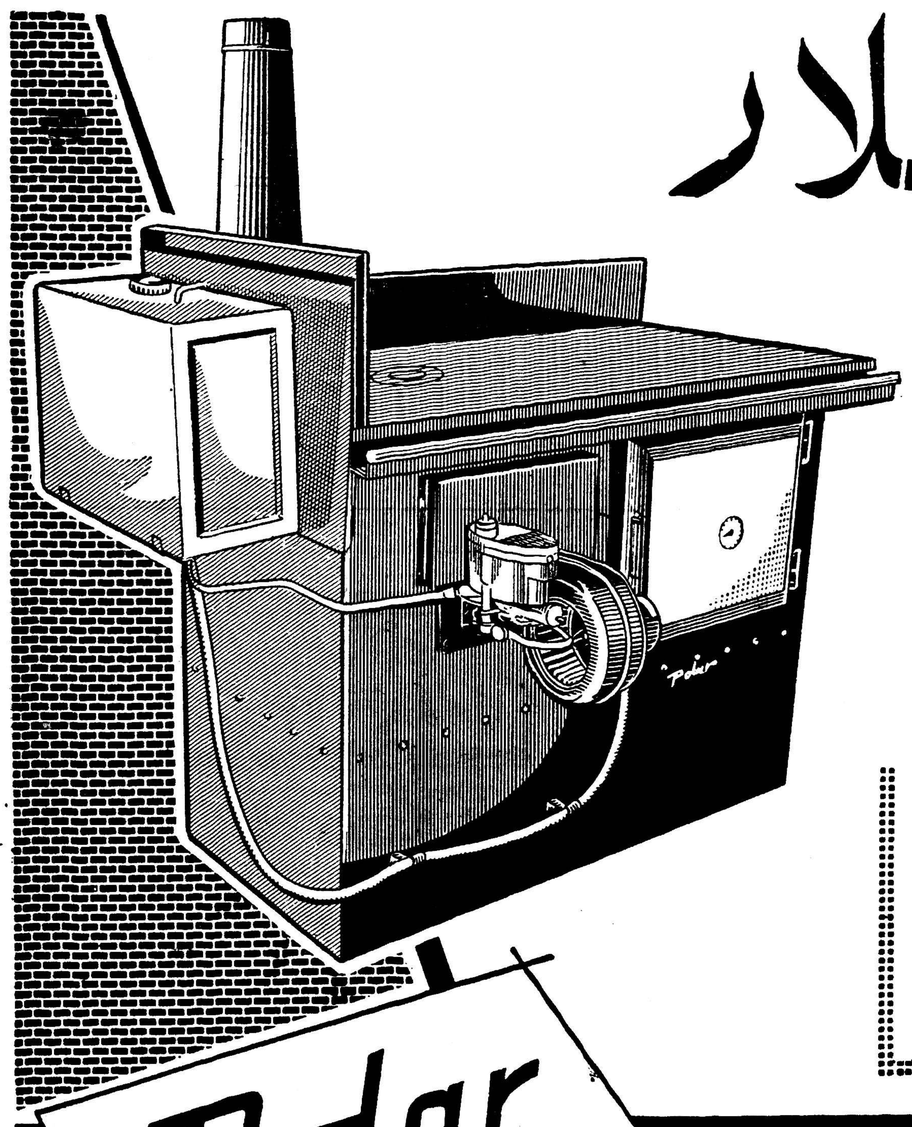

Polar

فرآشپزخانه پلار مجهز به یکدستگاه مشعل نفت سوز ـ بدون دود بدون بو ـ حداقل مصرف و حداکثر طبخ

برای ملاحظه وخرید به: فروشگاه آهنگر ـ شاهرضا چهارراه کالج فروشگاه ارج ـ خیابان فردوسی ـ مراجعه فرمائید .

آ ـ ۱۵۳۱۶

از : جهانگیر افخمی
خبرنگار اطلاعات در نیویورك

اگر آیشمان پدر شما بود؟

پسر ادولف آیشمان خاطراتش را باز گو می کند

نیکلا ایشمن پسر ایشمن

اگر «ادولف آیشمان»پدر شمابود دراین موقع که او را قاتل متجاوز از ۵میلیون نفر میشمارندو محاکمه اش میکنند چطور قضاوت میکردید .آیا هنوز دوستش‌داشته واز اشخاصی که او را دستگیر و محاکمه کرده‌اند نفرت خواهید داشت‌و برای همیشه‌مخالف‌یهودیان خواهید بود یاخیر؟.

برای من وشما پاسخ باین‌سئوالها دشوار است وبطور یقین«نیکلاس آیشمان» پسر ۲۵ ساله آیشمان واحت تراز من وشمانمیتواندتصمیم گرفته وقضاوت کند. درهفته گذشته «نیکلاس‌آیشمان » که برای۳هفته بخرج یکی از جراید آمریکا باین کشور آمده بود در یك مصاحبه اختصاصی باین سئوال وده ها سئوال دیگریاسخ داده‌است که‌برای مزید اطلاع خوانندگان عزیزدراین مقاله بنظرتان میرساند .

جرم پدر

نیکلاس آیشمان در مورد جرم پدرش معتقداست که‌این سروصدا هاتماما برای‌تبلیغات است.یهودیان چون دستشان به نازی های برجسته ومهم نرسیده است پدر اورا‌انتخاب کرده‌اند واگر باوهم دستشان نمی رسید یقه دیگری را می‌چسبیدند زیرا یکی باید محاکمه شود .

آلمان

من در آلمان بدنیا آمده‌وگذرنامه آلمانی دارم ولی خودم را آلمانی نشمرده بلکه تبعه آرژانتین‌میدانم وهرگز به آلمان مراجعت نخواهم کرد»

خود یهودیان

«در زمان جنك و قبل از آن تعداد یهودیانی که کشته شده‌اند هرگز به ۵میلیون نفر نمیرسد وبدرم رقم دقیق ودرست آنرا دارد وبطوری‌که شهرت داشت این اعدام های‌دسته جمعی بدستورشخصیت های‌برجسته یهودی بوده است زیرا آنها عقیده داشتند که یهودیان باید شهید شوند .

جنك

جنك جهانگیر دوم از هر جهت قیافه وحشتناکی داشت . خوب به خاطر دارم در موقعیکه در پراك مودیم انگلیس‌ها آن شهررابمباران کردند ویکی از دوستان من که ۸ ساله بود در این بمباران کشته شد ولی هرگزانگلیس هارانخواهم بخشید»

نورمبرك

مسلم است که قضات این دادگاه پدرم را محکوم بمرك کرده ولی‌من بدادگاه نورمبرك شکایت خواهم کرد واز آن دادگاه خواهم‌خواست تا آنهائی را که بر خلاف قانون پدرم را دستگیر و محاکمه کرده‌اند بدادگاه کشیده و محاکمه نماید.

گذشته .

«من آرزو میکنم میتوانستم اسمم‌را عوض کرده و در گوشه‌ای بدون سروصدا زندگی کنم خیلی مایلم اگر بتوانم باتفاق خانواده‌ام‌بامریکا آمده وبکارهای فنی وبرقی بپردازم وخودم‌را دراجتماع گم کرده‌وگذشته را فراموش کنم»

بنابا‌ظهار نیکلاس پدرش‌درمنزل هرگز از یهودیان صحبت نکرده‌و همیشه از اینکه افسر«اس‌اس»بوده است بخود میبالیده و گاه وبیگاه آهنك های نظامی را خوانده و آن روزی را که در مونیخ قسم یادکرده است بخاطر داشته ولی هر وقت‌بچه هایش از او در باره دوران جنك سئوال میکردند یادآور میشد که جنك بپایان رسیده و در صلح و آرامش زندگی میکنند و بهتراست از جنك حرف نزده واز نعمت صلح برخوردار باشند .

مذهب

نیکلاس معتقد است که‌پدرش‌اگر چه پدرش خداوند را قبول دارد . ولی او مذهب مخصوص بخودداشته وبااینکه والدینش از پیروان لوتر بودند اولوتررا مسخره کرده وپای بند بدستورات او نیست ادولف آیشمان در نظر پسرش مردشجاعی است و نیکلاس اظهار داشته‌است پنهان داشتن هویت را نمیتوان دلیل ترس ویا ضعف پدرش دانست‌زیرا او میدانست که‌عده‌ای درجستجویش میباشند واز این روحتی تا قبل از دستگیر شدنش پسرانش ، ا ورا عمویشان میدانستند وموقعیکه‌برادر کوچك آنها بدنیا آمد همه تعجب کردند ولی شانه هایشان را بالا انداختند .

مسئول

نیکلاس وجدانا ناراحت است زیرا خودش را مسئول دستگیری‌پدرش میداند چند سال قبل عاشق دختر یك وکیل دادگستری شده‌وحتی‌او رابه‌پدرش که در آن موقع عمویش خوانده میشد معرفی کرد.پدر این دختر که «لوترهرمان» نام دارد پس ازدستگیری ادولف آیشمان‌جایزه‌ای را که برای دستگیری و معرفی او معین شده‌است ادعا کرده‌ونیکلاس ناراحت وخودش را مسئول میشمارد ومیگوید اگر باین دختر یهودی (لوترهرمان یهودی است) را به پدرش معرفی نمیکرد‌پدرش باین سهولت دستگیر نمیشد و از طرف دیگر با مطالعات دقیق و بدست آوردن مدارك صحیح بوی ثابت شده است که بر خلاف آنچه‌شهرت دارد پدرش را در یکی از خیابان‌ها دستگیر نکرده باآنکه اورادرکنار مزرعه خانوادگی دستگیر کرده و از آرژانتین خارج نمودند هر هفته روز های چهار شنبه کاغذهائی را که برای پدرش بادرس او میرسید بمنزلش میبرد زیرا محلی که‌پدرش در آنجاپنهان زندگی میکرد دور تراز منطقه توزیع پست بود ولی‌در آن روزی که پدرش را دستگیر کردند بااینکه چهارشنبه بود ولی بعلت کسالت دختر کوچکش رساندن نامه‌های پدر را بروز بعد موکول کرد واگر مطابق معمول‌به سراغ پدرش میرفت در آن‌موقعیکه مامورین یهودی اورادستگیر کردند در کنار پدرش بود وچون همیشه هفت تیری همراه داشت(حتی در سفرامریکا هم آورده‌بود)میتوانست مانع دستگیری پدرش بشود .

نیکلاس پس از دستگیری پدرش دیگر از او خبری ندارد ولی‌مادرش چندین نامه که مسلم است‌توسط مامورین کشور اسرائیل سانسور شده است دریافت داشته .نیکلاس اظهار داشته است که چون بچه هایش به ۱۵ سالگی برسند‌ماجرای پدر بزرگشان را برایشان تعریف کرد و هر چه باشد و هرچه انجام داده است پدرش بوده وانسان نمی تواند پشت به پدرش بکند .

آدولف آیشمان‌بایدافرادخانواده‌اش را نیز بر تعداد کسانی که‌بدستور او نابود شده‌اند اضافه کند این‌عده اگر چه زنده هستند ولی حتی از ذکر اسم خانوادگی خود عاردارند.

چرا سفینه های‌فضائی‌با اجسام سماوی برخورد نمیکنند

دانشمندان ثابت کرده‌اند که‌اجسام و ذرات سماوی درفضای میان‌ستارگان با سرعت زیادی ، مانند گلوله و خمپاره در حرکت هستند .

پرفسور باریس لوین متخصص‌در رشتهٔ تحقیقات اجسام سماوی معتقد است :

در فضای کیهان و منجمله در ارتفاعاتیکه سفینهٔ کیهانی حامل یوری گاگارین پروازمیکرد تعدادزیادی اجسام سماوی باندازه های مختلف وجود دارد که باسرعتی در حدود۴۰ کیلومتر در ثانیه در حرکت هستند ، ذراتی که قطرشان از دو دهم میلیمتر بیشتر است‌بسیارخطرناکند ومیتوانند جدار سفینهٔ کیهانی را سوراخ‌کنند.

البته مقدار آنها آنقدرها زیادنیست با محاسبات اختر شناسان اگر سفینهٔ کیهانی شوروی دهها سال در مداری بدور زمین میگشت بارها با این‌ذرات بر خورد میکرد.ولی‌چون یوری‌گاگارین صدو هشت دقیقه پرواز کرد احتمال خطر تصادم با ذرات اجسام سماوی عملا برابر صفر بود .

با اینکه سفینه های کیهانی در موقع پرواز به مریخ و زهره از آن قسمت از ستارگان خواهد گذشت که از لحاظ مقدار تعداد اجسام سماوی کمتر دارد . معهذا خطر اجسام سماوی وجود دارد زیرا پرواز بستارگان چند ماه بطول می‌انجامد و بدون شك حجم سفینه‌های دور پرواز بسیار بزرگ خواهد بود و نسبت‌به زیاد شدن‌اندازه و سطح آن احتمال تصادم با اجسام سماوی بیشتر خواهد شد .

اگر اطلاعاتی که ضمن محاسبه‌بدست آورده‌اند صحیح باشد خطر تصادم با اجسام بزرك سماوی‌کاملا واقعیت‌دارد. بدین جهت هنگام ساختن سفینه های کیهانی در آینده باید تدابیرمخصوص برای جلوگیری از شکافته شدن‌جدار سفینه بوسیلهٔ اجسام سماوی اتخاذ گردد .

رادیو مسکو

خاطرات آن‌فرانك‌قلابیست

بعقیده یك پروفسورهلندی این‌خاطرات‌را اس‌ـ اس‌ها ساخته‌اند

بدنبال شکایت پدر آن‌فرانك (دخترك یهودی هلندی که بدست نازیها کشته شد و انتشار خاطراتش هیجانی ـ برانگیخت) دادگاه شهر کیل در هلند شروع بمحاکمه پروفسور استیلو و یك نفر دیگر از اهالی هلند نمود .

پروفسور استیلو که معلم مدرسه لوبك میباشد در اکتبر ۱۹۵۸ اعلام نموده بود که مامورین تبلیغات اس‌ـ اس خاطرات او ابراون و آن فرانك را از خودشان جعل کردند و بعدا با فروختن آنها مقدار زیادی پول به جیب زدند . هلندی دیگر متهم است که انتقادات روزنامه ها را نسبت بادعای پروفسور استیلو بشدت مورد سرزنش قرار داده است .

پروفسور استیلو در ژانویه ۱۹۵۹ از کار برکنار شد و اینك در پشت میز متهمین قرار گرفته است .

خبرگزاری فرانسه

مریلین مونرو باهیچ‌کس بمسافرت نمیرود

ستاره معروف آمریکائی که چندی پیش کیسه صفرای‌او مورد عمل جراحی قرار گرفت هنوز بستری است و شایعه مسافرت خود را با شوهر سابقش که قهرمان بیس‌بال است تکذیب کرد . روزنامه ها نوشته‌اند ازدواج مجدد مریلین مونرو وشوهرسابقش قطعی است .

نیویورك ـ مریلین‌مونرو ، به شدت شایعه مسافرت خودرا با شوهر سابقش «جوـدیاماگیو» تکذیب کرد وگفت من بهیچوجه قصد ندارم که خانه‌ای را باتفاق او ، برای‌استراحت دریك ناحیه ییلاقی اجاره کنم .

چندی پیش «نیویورك جورنال آمریکن» نوشته بود که « دیاماگیو» که سابقا قهرمان بیس‌بال آمریکابوده آپارتمانی را در «لانك آیلند» اجاره کرده و میخواهد باتفاق مریلین‌مونرو به آنجا برود . ناحیه مزبور در صد میلی نیویورك است .

روزنامه مزبور نوشته بود که مریلین مونرو و «دیاماگیو» ازدواج کرده ویا بزودی ازدواج خواهندکرد.

سخنگوی‌مریلین‌مونرو اظهارداشت که ستاره زیبا ، باتفاق هیچکس به مسافرت نخواهد رفت ومریلین‌مونرو هنوز دوران نقاهت خود را پس از جراحی در روی کیسه صفرامیگذراند وفقط در روز دوسه ساعت میتواند از رختخواب خارج شود .

«جورنال آمریکن» از قول صاحب خانه مورد بحث نوشته بود که ممکن است مریلین مونرو و «دیاماگیو» ماه عسل خودرا درآن خانه بگذرانند .

درتکذیب مریلین مونرو اشاره‌ای به مسئله ازدواج شده و همین نکته بازار شایعات را بازهم رایج میسازد.

(آسوشیتدپرس)

برای جلو گیری از سرایت تیفوئید یخ را میجوشاندند

چندی پیش که مرض تیفوئید بشکل وحشتناکی در آلمان‌شیوع پیداکردمسئولین نیروهای‌امریکائی اصرار عجیبی داشتند که مردم تا سرحد امکان در حفظ بهداشت خویش کوشش نمایند . از جمله دستوراتی که از طرف بـهداری ارتش امریکا صادر شده بود این بود که مردم باید قالب های یخ‌را قبل از استعمال بجوشانند.

شروع کار پارلمان کنگو

لئوپولدویل ـ۲۶ ژوئیه ـ یونایتدپرس و رویتر ـ پارلمان کنگو برای اولین بار پس از یکسال تشکیل جلسه داد.

دراین جلسه انتخاب رئیس واعضاء مدیرهٔ پارلمان انجام گرفت .

«ژوزف کازونگو» از اعضاء حزبی که لومومبا رئیس آن بود بریاست مجلس نمایندگان انتخاب شد .

ولی ریاست مجلس سنا با «دیکتور کومو نیکو» از اعضای‌حزب «گیزنگا» هستند که معمولا با حزب طرفدار لومومبا موتلف بوده‌است.

هنوز نمایندگان کاتانگا به پارلمان کنگو اعزام نشده‌اند .

مطالعه‌یك هنرمند امریکائی در باره

رقصها و آواز های ایرانی

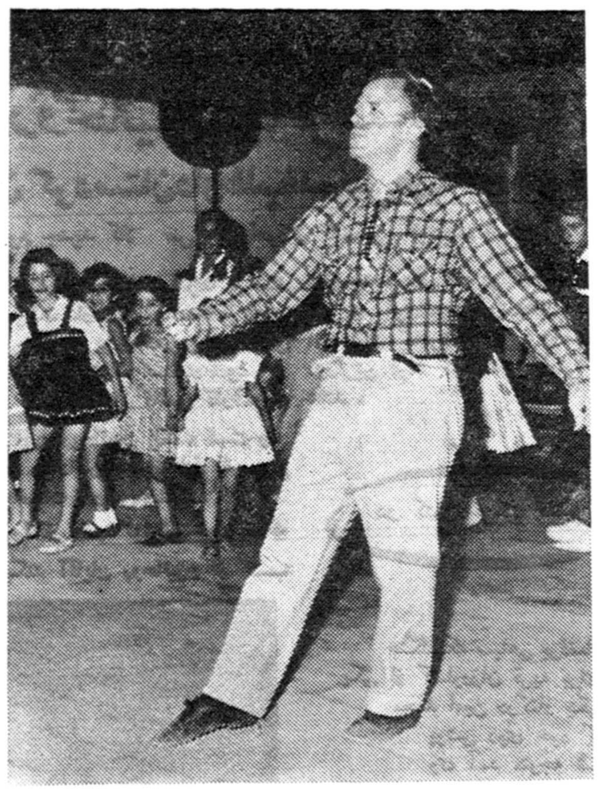

دراین عکس آقای ریگی هولدن در حال اجرای یك رقص محلی‌آمریکائی دیده میشود

ریگی هولدن از مشهور ترین متخصصین رقص های محلی است واین شهرت رانتیجه کارزیاد ومسافرت های خستگی ناپذیر خود میداند. درحال حاضر در سفر دوم خود بدور دنیا می باشد . در سفر اول از سی ودو کشور مختلف بازدید کرد .د رتمام سفرها ضبط صوت خودرا همراه دارد تا آهنگهای مربوط به رقصها را نیز ضبط نماید .

در مسافرت خود به ایران ا زسارى و رامسر بازدید کرد ودر همه جا برنامه مخصوصی ترتیب داد درتهران نیز روز پنجشنبه گذشته در انجمن ایران ـ امریکا برنامه بسیار جالبی اداره کرد که عده زیادی ،شور ونشاط بسیار در آن شرکت کردند .

بعقیده ریکی هولدن رقص های محلی بواسطه سادگی و عمقی که دارد همه کس از پیرو جوان می توانند در آن شرکت کنند و لذت ببرند و تابحال چهار کتاب درایران باره برشته تحریردر آورده است.

شرکت ملی نفت ایران

تجدید آگهی مزایده شماره ۳۸

شرکت ملی نفت ایران تعداد یکصد و سه دستگاه وسائط نقلیه فرسوده‌مختلف بانضمام‌تعدادی دوچرخه های پائی و موتور های اسقاط اتومبیل و قطعات متفرقه موجود در انبار مازاد شرکت‌واقع در امیرآباد آبادان را در سه گروه مجزا بشرح زیراز طریق مزایده به فروش میرساند .

گروه	میزان سپرده
گروه ۱ـ ۳۰دستگاه‌ماشین‌های‌سواری‌ساخت وسیستمهای مختلف	ـ۲۰۰ر۰۰۰ ریال
گروه ۲ـ ۷۳ دستگاه کامیون ـ اتوبوس ـ تانکر آب‌ولولودرو انواع‌تریلرهای کوچك و بزرك	ـ۳۰۰ر۰۰۰ ریال
گروه ۳ـ قریب سی تن دوچرخه پائی اسقاط و موتور اتومبیل اسقاط و قطعات متفرقه	ـ۲۰ر۰۰۰ ریال

علاقمندان می توانند همه روزه در ساعات اداری در تهران بکمیسیون معاملات خیابان‌شیراز ساختمان امور مالی شرکت ملی نفت ایران ودرخرمشهر باداره اجناس مازاد مراجعه و یك نسخه‌از شرائط مزایده را که حاوی اطلاعات‌مربوط بمیزان سپرده وسایر شرائط باشد برایگان دریافت دارند

پیشنهاد ها فقط تا آخروقت اداری روز چهارشنبه ۱۵ شهریور ماه ۱۳۴۰ در ادارات فوق‌الذکر در تهران و خرمشهر پذیرفته می شود .

به پیشنهادات فاقد سپرده یا مبهم یامشروط ترتیب اثر داده نخواهد شد و شرکت در رد ویا قبول یك یا کلیه پیشنهادات بدون آنکه محتاج بذکر دلیل باشد مختار خواهد بود.

آ ـ ۱۵۲۳۲ ۱ـ۲

شرکت ملی نفت ایران

آگهی مزایده شماره ۴۰

شرکت ملی نفت ایران تعدادی وسائط نقلیه آبی موجود در آبهای ساحلی آبادان رادر هشت گروه مجزا بشرح زیر از طریق مزایده بفروش می رساند .

گروه	میزان سپرده
گروه اول ـ یك فروند یدك کش بخاری بنام «تویسرکان»	ـ۲۰۰ر۰۰۰ ریال
گروه دوم ـ یك فروند یدك‌کش دیزل بنام «صودمند»	ـ۲۰۰ر۰۰۰ ریال
گروه سوم ـ دوفروند کشتی موتوری مخصوص حمل‌ماهی‌بنامهای «ماهیگیرو » «ماهیخوار »	ـ۲۰۰ر۰۰۰ ریال
گروه چهارم ـ دوفروندیانتون‌بارج شناوربنامهای (ك م ۳) (ك م ٤)	ـ۳۰ر۰۰۰ ریال
گروه پنجم ـ دو فروند بارکش شناور بنامهای (سلیخ» و «سمنکن	ـ۲۰ر۰۰۰ ریال
گروه ششم ـ دو فروند بارکش شناور بنامهای «اردکان»و «آمل»	ـ۷۰ر۰۰۰ ریال
گروه هفتم ـ یك فروند کرین بارج (بدون جر ثقیل) بنام «دوهك»	ـ۳۰ر۰۰۰ ریال
گروه هشتم ـ پنج فروند قایق موتوری بنامهای «ك‌م۱» و «غز» (با انجین) «ك م ۲» «زاغی»و «عنقا» (بدون انجین)	ـ۵۰ر۰۰۰ ریال

علاقمندان می توانند همه روزه در ساعات اداری در تهران‌بکمیسیون معاملات‌خیابان شیرازساختمان امور مالی شرکت ملی نفت ایران و در خرمشهر باداره اجناس مازاد مراجعه و یك نسخه از شرائط مزایده را که حاوی اطلاعات مربوط بمیزان سپرده وسایر شرائط‌باشد برایگان دریافت دارند .

پیشنهاد ها فقط تا آخروقت اداری روز چهارشنبه ۱۵ شهریور ماه ۱۳۴۰ درادارات فوق‌الذکر تهران و خرمشهر پذیرفته می شود .

به پیشنهادات فاقد سپرده یا مبهم یا مشروط‌ترتیب اثر داده نخواهد شد و شرکت در رد یا قبول یك یا کلیه پیشنهادات بدون آنکه محتاج بذکر دلیل باشد مختار خواهد بود .

آ ـ ۱۵۲۳۰ ۱ـ۲

برنامه سینماها

سینماهای درجه یك

سینما آسیا (تلفن ۴۲۹۰۹)
مرد طپانچه طلائی (رنگی ـ دوبله بفارسی) با شرکت : ریچاردویدمارك آنتونی‌کوئین . شروع ۳۰ر۱۰ صبح ـ ۳ـ۵ـ۷ـ۹ بعد از ظهر

سینما امپایر (تلفن ۴۹۰۸۱ـ۶۷۲۵۳)
دستفروشان (دوبله بفارسی) با شرکت : بلیندالی ـ آلبرتوسوردی شروع ۳۰ر۱۰ صبح ـ ۲ر۳۰ـ ٤ر۳۰ ـ ۶ر۳۰ـ۸ر۳۰ بعد از ظهر
(تراس) دستفروشان‌شروع۳۰ر۷ـ ۹ر۳۰ بعد از ظهر

سینما ایران (تلفن۳۶۳۵٤)
آتش و خاکستر باشرکت ویکن‌ـ ویدا قهرمانی .شروع ۳۰ر۱۰ صبح ـ ۲ر۳۰ـ ٤ر۳۰ـ ۶ر۳۰ـ۸ر۳۰ بعد از ظهر .

سینما پلازا (تلفن۴۴۲۵۵)
انتقام بربرها (رنگی‌ـدوبله‌بفارسی) باشرکت آنتونی‌استیل ـدانیلاروکاه شروع ۱۱ صبح ـ۳وربع ـ۵وربع ـ ۷وربع ـ۹وربع بعد ازظهر .

سینماتاخت‌جمشید (تلفن۴۳۵۵۰)
بوکانیر (رنگی ـ دوبله بفارسی) باشرکت: یول‌براینر ـچارلتون‌هستون. شروع ۳۰ر۱۰ صبح ـ۳ـ ۵ـ۷ـ ۹ بعد از ظهر .

سینما چارلی (تلفن ۶۸۴۶۱)
دختران و جوانان (دوبله بفارسی) باشرکت:والترکیاری ـویتوریودسیکا شروع ۳۰ر۱۰ صبح ـ۳ ـ۵ـ ۷ـ۹ بعد از ظهر .

سینما حافظ (تلفن ۳۴۰۷۴)
مرد طپانچه طلائی (رنگی‌ـ دوبله بفارسی) با شرکت : ریچاردویدمارك آنتونی‌کوئین . شروع ۳۰ر۱۰ صبح ـ۲ر۳۰ـ ٤ر۳۰ ـ ۶ر۳۰ـ۸ر۳۰ بعد از ظهر

سینما پارك (تلفن ۳۹۶۳۷)
غرورو قدرت (دوبله بفارسی) با شرکت دلیپ‌کمار ـ مینا کماری شروع۱۱ صبح ۱ـ۳ـ۵ـ۷ـ۹ بعدازظهر

سینما تهران (تلفن۳۸۱۶۵)
آتش و خاکستر باشرکت ویکن‌ـ ویدا قهرمانی .شروع ۳۰ر۱۰ صبح ـ ۲ر۳۰ـ ٤ر۳۰ ـ ۶ر۳۰ـ۸ر۳۰ بعد از ظهر .

سینما دنیا (تلفن ۳۳۸۱۳)
حرارت جوانی (وایداسکرین‌بازیزیر نویس فارسی) با شرکت میکی رونی ـ دان‌دوریا شروع : ۳۰ر۱۰ صبح ـ ۲ر۳۰ـ ٤ر۳۰ـ۶ر۳۰ـ۸ر۳۰ بعد از ظهر

سینما دیانا (تلفن ۴۳۰۱۰)
آتش و خاکستر با شرکت‌ویدا قهرمانی شروع ۳۰ر۱۰ صبح ـ۲ر۳۰ـ ٤ر۳۰ـ۶ر۳۰ـ۸ر۳۰ بعد ازظهر .
(تراس) تیرانداز . شروع ۷ر۳۰ـ ۹ر۳۰ بعد ازظهر .

سینما رادیوسیتی (تلفن ۴۳۴۲۰)
حرارت‌جوانی(وایداسکرین با زیر نویس فارسی) باشرکت میکی رونی ـ دان‌دوریا شروع ۱۱ صبح ۳ـ۵ـ۷ـ ۹بعد از ظهر

سینمارکس (تلفن ۴۴۱۶۹)
انتقام بربرها (رنگی‌ـدوبله‌بفارسی) باشرکت آنتونی‌استیل ـدانیلاروکاه شروع ۳۰ر۱۰ صبح ـ۲ر۳۰ ـ ٤ر۳۰ـ۶ر۳۰ـ۸ر۳ بعد از ظهر .

سینما رویال (تلفن ۴۹۷۸۵)
انتقام بربرها (رنگی‌ـدوبله‌بفارسی) باشرکت آنتونی‌استیل ـدانیلاروکاه شروع ۳۰ر۱۰ صبح ـ۳ ـ۵ـ ۷ـ۹ بعد از ظهر .

سینما سعدی (تلفن۳۶۴۶۸)
کنت منت‌کریستو (رنگی ـدوبله بفارسی) باشرکت : ژان ماره ـ فولکولولی . شروع ۳۰ر۱۰ صبح ـ ۲ر۳۰ـ ٤ر۳۰ـ۶ر۳۰ـ۸ر۳۰ بعد از ظهر

سینما سمیلا (تلفن ۳۶۴۲٤)
دستفروشان (دوبله بفارسی) با شرکت : بلیندالی ـ آلبرتوسوردی شروع ۳۰ر۱۰صبح ۲ر۳۰ـ ٤ر۳۰ـ۶ر۳۰ـ۸ر۳۰بعد از ظهر
(تراس) دستفروشان . شروع ۷ر۳۰ـ ۹ر۳۰بعد از ظهر

سینما کریستال (تلفن۳۷۶۷۵)
سرحد قهرمانی (دوبله‌بفارسی) با شرکت ریچارد ویدمارك . شروع ۳۰ر۱۰ صبح ـ۲ر۳۰ـ ٤ر۳۰ـ۶ر۳۰ـ بعد ازظهر .
(تراس) سرحد قهرمانی شروع ۷ر۳۰ـ۹ر۳۰ بعد ازظهر .

سینما متروپل (تلفن ۳۹٤۱۰)
تیرانداز (رنگی ـدوبله بفارسی) باشرکت : اودی‌مورفی‌ـسوزان‌کابوت. شروع ۳۰ر۱۰ صبح ـ۲ر۳۰ـ ٤ر۳۰ـ۶ر۳۰ـ۸ر۳۰ بعد ازظهر .

سینما هولن‌روژ (تلفن۷۲۹۳۹)
سرحد قهرمانی (دوبله‌بفارسی) با شرکت ریچارد ویدمارك . شروع ۱۱ صبح ـ۳ـ۵ـ۷ـ۹ بعدازظهر .

سینما میامی (تلفن ۷٤۳۲۹)
غرور وقدرت (دوبله‌بفارسی) باشرکت دلیپ‌کمار ـ میناکماری .شروع۳۰ر۱۰ صبح ـ۲ر۳۰ـ ٤ر۳۰ـ۶ر۳۰ـ۸ر۳۰ بعد ازظهر .

سینماهای درجه دو

سینما پردیس
اتللو (رنگی ـ دوبله بفارسی) با شرکت سرگئی باندار چوك شروع ۳۰ر۱۰ صبح ـ ۲ر۳۰ـ ٤ر۳۰ـ ۶ر۳۰ ـ ۸ر۳۰ بعد ازظهر .

سینما سیلوانا (تلفن ۳۳۷۷۷)
(تراس) جام نقره‌ای (رنگی ـ دوبله‌بفارسی) با شرکت : پل‌نیومن‌ـ جك پالانس . شروع ۷ر۳۰ـ ۹ر۳۰ بعد ازظهر .

سینما فردوسی (تلفن ۳۵۷۸٤)
سلحشور سیاه‌سینما سکوب تمام‌رنگی دوبله‌بفارسی‌باشتراك ویتوریا گاسمن شروع ۳۰ر۱۰ صبح ـ ۲ر۳۰ـ ٤ر۳۰ـ ۶ر۳۰ـ۸ر۳۰ بعد از ظهر

سینمافری (تلفن۲۷۸۹۳)
افتضاح یك بوسه (رنگی‌ـ دوبله بفارسی)باشرکت: سوفیالورن‌ـموریس شوالیه شروع ۳ـ۵ـ۷ـ۹ بعداز ظهر

سینما مشعل (تلفن ۳۳۸۲۶)
یکه سوار (رنگی) با شرکت گلن‌ـ فوردشروع ۳۰ر۱۰ صبح ـ ۲ر۳۰ ـ ٤ر۳۰ ـ ۶ر۳۰ ۸ر۳۰ بعد از ظهر

تئاترها

جامعه باربد (تلفن۳۳۳۶۵)
بعلت ایام سوگواری تعطیل‌است.

تاتر پارس (تلفن ۳۸۸۱۱)
کلاهبرداران باشرف (بانضمام کنسرت بانوآفت) شروع ۸ر۳۰ بعدازظهر .

سینما نیاگارا (تلفن ۶۵۳۰۷)
استرینا (دوبله‌بفارسی) باشرکت: کارلاگرادینا ـ جفری هورن . شروع ۳۰ر۱۰ صبح ـ ۲ر۳۰ـ ٤۳۰ـ ۶ر۳۰ـ ۸ر۳۰ بعد از ظهر .
(تراس) استرینا . شروع ۷ر۳۰ ـ ۹ر۳۰ بعد ازظهر .

سینما همای (تلفن ۴۳۱۶۹)
دهکده آپاش (رنگی دوبله‌بفارسی) باشرکت :استیفن‌مك‌نالی‌ـجولیاآدامز. شروع ۳۰ر۱۰صبح ـ ۲ر۳۰ـ ٤ر۳۰ ـ ۶ر۳۰ـ۸ر۳۰ بعد از ظهر

سینما آریا
یارو چطوره (دوبله‌بفارسی) شروع ۳۰ر۱۰ صبح ـ ۲ر۳۰ـ ٤ر۳۰ـ ۶ر۳۰ ـ ۸ر۳۰ بعد ازظهر .
(تراس) قایقرانان ولگا .شروع ۷ر۳۰ـ ۹ر۳۰ بعد ازظهر .

سینما اسکار (تلفن ۴۵۷۹۷)
ارث خونین (رنگی ـ دوبله‌بفارسی) باشرکت: رابرت میچم‌ـ الئونورپارکر. شروع ۱۰ صبح ۲ـ٤ـ۶ـ۸ بعدازظهر.

سینما ایفل (تلفن۴۰۱۱۶)
تیرانداز (رنگی ـدوبله بفارسی) باشرکت : اودی‌مورفی‌ـسوزان‌کابوت. شروع ۱۱ صبح ـ ۳ـ۵ـ ۷ـ۹ بعداز ظهر .

سینما برلیان (تلفن۳۳۵۳۵)
سامسون ودلیله (رنگی‌ـدوبله‌بفارسی) باشرکت ویکتور ماتیور ـهدی‌لامار شروع ۱۰صبح ۱۲ـ۲ـ٤ـ۶ـ۸ بعداز ظهر .

سینما المپیا (تلفن ۶۵۷۹۸)
سرنوشت یك‌انسان (دوبله‌بفارسی) باشرکت : سرگی‌باندارچوك .شروع ۳۰ر۱۰صبح ـ ۲ر۳۰ـ ٤ر۳۰ ـ ۶ر۳۰ـ ۸ر۳۰ بعد از ظهر .

سینما پارك (تلفن ۳۹۶۳۷)
غرورو قدرت (دوبله بفارسی) با شرکت دلیپ‌کمار ـ مینا کماری شروع۱۱ صبح ۱ـ۳ـ۵ـ۷ـ۹ بعدازظهر

سینما تهران (تلفن۳۸۱۶۵)
آتش و خاکستر باشرکت ویکن‌ـ ویدا قهرمانی .شروع ۳۰ر۱۰ صبح ـ ۲ر۳۰ـ ٤ر۳۰ ـ ۶ر۳۰ـ۸ر۳۰ بعد از ظهر .

سینما دنیا (تلفن ۳۳۸۱۳)
حرارت جوانی (وایداسکرین‌بازیزیر نویس فارسی) با شرکت میکی رونی ـ دان‌دوریا شروع : ۳۰ر۱۰ صبح ـ ۲ر۳۰ـ ٤ر۳۰ـ۶ر۳۰ـ۸ر۳۰ بعد از ظهر
(تراس) آتش و خاکستر شروع. ۷ر۳۰ـ۹ر۳۰ بعد ازظهر .

سینما زهره (تلفن ۳۰٤۸۰۸)
عیالوار (رنگی ـ دوبله‌بفارسی) با شرکت جری لوئیس .شروع ۳۰ر۱۰ صبح ـ۱۲ر۳۰ـ ۲ر۳۰ـ ٤ر۳۰ـ ۶ر۳۰ـ ۸ر۳۰ بعدازظهر .
(تراس) عیالوار شروع ۸ر۳۰ بعد ازظهر .

سینما کارون (تلفن ٤۰۰۶۵)
غرور و قدرت (دوبله بفارسی) با شرکت : دلیپ کمار ـ مینا کماری شروع ۳ـ۵ بعد از ظهر
(تراس) غرورو قدرت . شروع ۷ر۳۰ـ۹ر۳۰ بعد از ظهر

سینما مراد (تلفن ۳۷۳۸۹)
سه تفنگدار (رنگی ـ دوبله‌بفارسی) با شرکت : لاناتورنر ـ وان هفلین‌ـ شروع ۱۰صبح ۲ر۳۰ـ ٤ر۳۰ـ ۶ر۳۰ـ ۸ر۳۰ بعد از ظهر

چند خبر از داراب

* آقای سیدرضا کمانی در مسابقات پرش ارتفاع آموزشگاههای فارس که دربوشهر انجام شد با عبور یك‌متر و۶۹ سانتیمتر مقام اول‌را احراز کرد .

* اخیرا برای نصب موتور ۱۵۰ کیلواتی‌برق‌داراب جایگاه‌مخصوصی ساخته‌شده وتابحال کلیهٔ لوازم‌شبکهٔ برق بجز تیرهادر محل‌کار حاضر است وپیش بینی میشود تادو ماه آینده کلیهٔ‌عملیات‌نصب شبکهٔ‌جدید تکمیل شود .

* نقشه‌برداری لوله کشی آب داراب تمام شده واخیرا ساختمان منبع آب‌و اطاق تلمبه‌خانه لوله‌کشی نیز بپایان رسیده است وتا چند روز دیگر وسائل مربوط به لوله‌کشی وارد خواهد شد .

ضمنا چون خیابان جدیدالاحداث رضا شاه کبیر قبلا درنقشه ذکر نشده‌بود ترتیبی داده شده‌است که خیابان مزبور نیز لوله کشی شود .

* چون اهالی داراب در مضیقهٔ آب بودند چندروز قبل هیئتی‌مرکب ازفرماندار داراب،رئیس ژاندارمری وچندنفر ماموربا‌تفاق عده‌ای‌ازمالکین آب رودبار داراب، بسرچشمه‌رودبار رفتند وپس از کنترل آب وجمع ـ آوری مازادآن اهالی این‌شهر از آب‌کافی برخوردار شدند .

اینك تقاضا دارند که ازطرف مسئولین امر ازفرماندار داراب ، تشویق بعمل آید .

* درچند روز قبل باد شدیدی‌که ازشمال بجنوب داراب، وزید به محصول‌و درختان اهالی زیان هائی وارد کرد .

*در۲۴کیلومتری داراب‌گردنه‌ای بطول شش کیلومتر است که تنها راه عبور کامیونها واتوبوسهای‌حامل مسافر میباشد وبواسطهٔ کمبودعرض جاده دراین گردنه عبور ومرور به سختی صورت میگیرد ودر چند سال گذشته قریب ۳۰ نفر تلفات داشته است .

اهالی داراب انتظار دارند که مقامات مسئول توجه‌بیشتری بنمایند وبرای تعریض راه‌این گردنه هرچه زودتر اقدام شود .

در گوش کودکی ، کرم‌لانه کرده بود !؟

نزدیك بود این کودك از شدت گوش‌درد و سر درد هلاك شود

طول کرمهائی که از گوش کودك بیرون‌آمد بیك سانتیمتر میرسد

چند روز قبل از گوش کودکی بنام علیرضا یکی ازاهالی قریه«خمه» واقع‌در سه‌کیلومتری الیگودرز که‌همیشه ازگوش‌درد وسردرد مینالید تعدادی کرم زنده خارج‌شد .

خبرنگار مادر الیگودرز در این باره مینویسد: مدتها بودکه علیرضااز گوش‌درد وسردرد مینالید وازشدت گریه وزاری‌والدین وبستگان خودرا بستوه آورده بود پیرزنها وحکیمباشی های قریه «خمه» هرچه برای معالجهٔ علیرضا فعالیت کردند نتیجه‌ای حاصل نشد وروز بروز دردگوش وسر کودك فزونی یافت تااینکه چند روز قبل والدین علیرضا اورا به الیگودرز آوردند ونزد آقای دکتر آپرین بردند آقای دکتر پس از معاینه دقیق احساس کردکه موجودات زنده‌ای درداخل گوش علیرضا لانه کرده وهنگامی‌که آن موجودات زنده را بوسیلهٔ وسائل مخصوصی ازگوش وی بیرون‌کشید معلوم شد آن‌موجودات زنده کرمهائی بطول یك‌سانتیمترمیباشند که‌در داخل‌گوش علیرضا لانه کرده‌اند !؟

آقای دکتر آپرین پس‌ازخارج کردن‌کرمهای مزاحم، گوش‌کودك‌راشستو داد وفعلا نیزعلیرضا بوسیلهٔ آقای دکتر آپرین معالجه میشود .

همکاری روحانیون با فرهنگ

یکصد نفر ازروحانیون کردستان‌داوطلب‌تدریس‌دردهات‌شدند

برای آشنائی روحانیون با علوم جدید کلاس کار آموزی تشکیل گردیده است

خبرنگار مادر سنندج مینویسد: اخیرا به پیشنهاد مسئولین اداره فرهنگ کردستان باموافقت وزارت فرهنگ برای آشنائی روحانیون‌مقیم قراء تابعهٔ این استان کلاس کار آموزی مخصوصی در سنندج زیر نظر آقای علی بیاناتی مدیر قسمت تربیت معلم شهرستانها تشکیل‌شده است .

دراین کلاسها یکصد نفر از روحانیون‌مقیم‌قراء وقصبات‌کردستان که دارای تحصیلات قدیمه میباشند شرکت دارند وقرار است از وجود این آقایان برای تدریس در کلاس های اکابر دهات استفاده شود .

مدت تشکیل کلاس کارآموزی آقایان روحانیون یکماه است ودر آن مواد تاریخ وجغرافیا، فارسی و ریاضیات تدریس میشود .

خبرنگار مادر گزارش خود اضافه میکند آقایان روحانیون از کسب علوم جدید وشرکت در کلاس کار آموزی فوق‌العاده خوشحالند و امیدوارند که‌فرهنگ نوین را در دورترین قراء کردستان گسترش دهند .

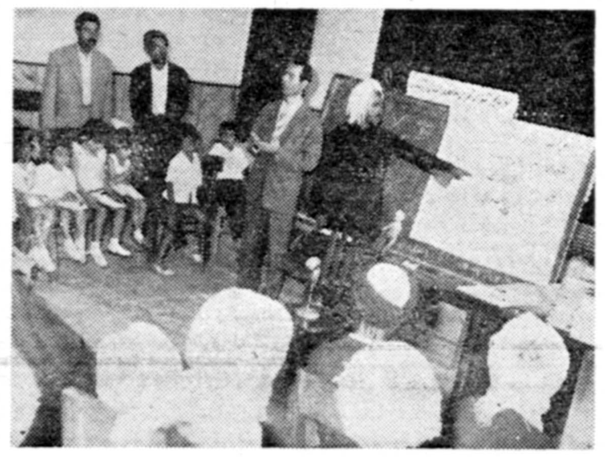

عده‌ای ازآقایان روحانیون درکلاس‌کارآموزی

تودیع باروسای نظام وظیفه واداره ثبت

خبرنگارما در ساوه مینویسد چند روز قبل بمناسبت انتقال‌آقایان سـ هنك قدیری رئیس حوزه نظام وظیفه وسعیدی رئیس اداره ثبت اسناد ساوه مجلس تودیعی درسالن فرمانداری بر- گزارشد .

دراین مجلس آقای عدالت قدیمی فرماندار ساوه ازخدمات گذشته آقایان سرهنك قدیری و سعیدی اظهار قدردانی بعمل آورد وبهریك ازآقایان یك‌جلد کلام‌الله مجید اهداء کرد .

ساوه

دانشجویان پیاده درجه گرفتند

خبرنگار مادر شیراز مینویسد چندروز قبل طی مراسمی باحضور تیمسار سرلشکر نوذری فرمانده سپاه پنج جنوب بدانشجویان مرکز آموزش پیادهٔ سپاه درجه داده شد .

در عکس بالا تیمسار سرلشکر نوذری درجه یکی از دانشجویان را اهداء میکند.

حقشناسی ملت

گزارشهای تلفنی وتلگرافی خبرنگاران ما در شهرستانها حاکیست روز گذشته «چهارم مردادماه» بمناسبت روز درگذشت بنیانگذار ایران نوین اعلیحضرت رضاشاه فقید در کلیهٔ‌شهرستان ها مراسم ومجالس یادبود برگزارشد وقاطبهٔ مردم مراتب حقشناسی خودرا نسبت باین رادمرد بزرك ابراز داشتند .

ضمنا در اغلب نقاط دستجات مختلف، نیروهای انتظامی و افراد نیروی سازمان مقاومت ملی تاج گلهای‌زیبائی بپای مجسمه های اعلیحضرت فقید نثار کردند واز خدمات قائد بزرك ایران تجلیل نمودند .

بازدید موقوفات

بنابگزارش خبرنگار مادر زاویه زرند، پریروز آقای فردوسی رئیس اداره اوقاف ساوه باتفاق آقای نعیمی نماینده اوقاف زرند برای رسیدگی بوضع مزارع موقوفه به زاویه‌زرند وارد شدند وپس ازرسیدگی‌بوضع محصول مزارع مزبور به متولیان مربوطه دستوراتی در مورد مصرف محصول مزارع موقوفه صادرکردند آقایان مزبور پس از یك شبانه روز توقف درزاویه این دهستان راترك کردند .

کشاورزی راسر بریدند

از قاتل یا قاتلین هنوزاثری بدست نیامده است

در کنار خرمن گندم

هنگامیکه سیاهی برفضای قریه «قوره تو» از توابع قصر شیرین سایه افکند محمدامین رستم پور یکی از کشاورزان قریه برای پاسداری خرمنهای خوداز خانه بیرون رفت وراه صحرا رادر پیش‌گرفت محمد امین درکنار یکی از خرمنهای خود آتش روشن کردوبعد ازچندساعت نگهبانی بالا پوشی روی خود کشید وبخواب رفت ولی هنگامیکه صبح زود همسر محمدامین بسراغ وی آمد متوجه شد که‌شوهر سحرخیزش برخلاف همیشه تادیر وقت خوابیده است .

همسر محمدامین ازتنبلی شوهر خود عصبانی شد وبالاپوش اورا از رویش کشید تاشاید باینوسیله بیدار شود ... اما باکمال تعجب مشاهده کرد که‌سر بریده همسرش در کنار پیکر غرق درخون او افتاده است.

بااطلاع جریان به مقامات انتظامی وقانونی‌قصر شیرین برای دفن‌جنازه محمدامین رستم‌پور که عده‌ای ناشناس سر اوراناجوانمردانه ووحشیانـــه بریده‌اند اقدام گردید گفته میشود محمد امین دشمنانی داشته ودشمنانش ازتنهائی او استفاده کرده واین جنایت رامرتکب شده‌اند .

جریان بالا را خبرنگار ما در قصر شیرین گزارش داده است .

نمایندگان اطلاعات درخدمت مردم

مردم شهرستانها بوسیله نمایندگان اطلاعات خواسته‌های خودرا شرح میدهند

شهسوار

چند روز قبل یکی از دانش‌آموزان کلاس پنجم ریاضی دبیرستان پهلوی شهسوار بدفتر نمایندگی اطلاعات آمد وبنمایندگی ازطرف همکلاسان خود گفت : شنیده ایم که‌اداره فرهنك شهسوار بعلت نداشتن دبیر ریاضی وفیزیك قصد دارد درسال تحصیلی آینده کلاس ششم ریاضی دائرنکند اگر این شایعه صحت داشته‌باشد تردیدی نمیتوان داشت که‌دانش آموزان فارغ‌التحصیل کلاس پنجم ریاضی دبیرستان پهلوی این شهرستان برای ادامه‌تحصیل خود سرگردان خواهند شد .

نماینده دانش‌آموزان ازمسئولین امور تقاضاکرد بااعزام یکنفر دبیر فیزیك ودبیرریاضی سال‌آینده درشهسوار کلاس ششم ریاضی دائر گردد .

تفرش

عده‌ای از معتمدین واهالی تفرش‌که در باره وضع‌عمومی شهرخود خواسته‌هائی داشتند در دفتر نمایندگی اطلاعا تحضور یافتند وپس از ذکر مقدمه‌ای مختصر چنین گفتند :

ـ شهرما تفرش نه تنهااز ابتدائی ترین مواهب محروم میباشد بلکه پست این شهرهنوز هم‌بعداز هفتادسال هفته‌ای دوبار بالاغ مبادله میشود! هنوز ازنعمت ارتباط تلفنی محرومیم ازاداره آمار مافقط اسمی باقیست وروزهای متوالی درآنجا یکنفر بچشم نمیخورد ، بهداری تفرش فقط یکنفر طبیب دارد که‌آنهم باید روزانه جوابگوی در حدود سیصد نفربیمار باشد ، دربهداری ازمامای تحصیلکرده ودندانپزشك هم خبری نیست وبرای‌تعریض واسفالت جاده این شهرکه وعده‌آن راداده‌اندااقدامی بعمل نیامده است. هنوز ادارات دارائی وثبت اسناد تفرش تابع طهران است وژاندارمری آن‌که ازمدتها پیش بگروهان تبدیل شده است ، بجای فرمانده گروهان فرمانده دسته دارد .

تقاضای ماازمسئولین امور اینست که‌لااقل برای انجام این‌خواسته های مشروع اقدامات موثری بعمل آید .

مرودشت

چندروز قبل‌جمعی‌از معتمدین ارسنجان از توابع مرودشت بدفتر نمایندگی اطلاعات مراجعه کردند وتقاضای خودرا باین شرح مطرح نمودند :

منطقهٔ ارسنجان بااستعدادی‌که ازلحاظ فرهنك وکشاورزی دارد ، متاسفانه آنطورکه باید وشاید پیشرفت نکرده است وضع فرهنك آن مانند چهل‌سال پیش است وهیچگونه تغییری نیافته وباوجود آماده بودن زمین واعتبار لازم برای ایجاد یك‌دبیرستان کامل اقدام نشده است.

منطقهٔ وسیع ارسنجان ازداشتن تلفن محروم میباشد ووضع‌بهداری ودرمانگاه آن متزلزل است وبرای ترویج امور کشاورزی آب کافی ندارد ما ازمسئولین امور تقاضا داریم هرچه زودتر برای تامین نیازمندی های ارسنجان اقدام گردد .

* اخیرا نیزعده‌ای ازسهامداران شرکت سهامی آب‌وبرق مرودشت بدفتر نمایندگی اطلاعات آمدند واظهار داشتند :

ـ بااینکه شش سال ازتاریخ تاسیس شرکت سهامی آب وبرق میگذرد وشرکت بطور متوسط ماهیانه یکصدهزار ریال درآمد دارد متاسفانه تاکنون ازطرف متصدیان شرکت هیچگونه صورت حسابی‌برای آگاهی سهامداران منتشر نشده است ومدیر عامل آن‌نیز پیوسته اعلام میکند که‌شرکت ضرر میدهد !

ماازمسئولین امور تقاضا داریم بااعزام یکنفر بازرس بوضع آشفتهٔ شرکت سهامی آب‌وبرق مرودشت رسیدگی شود .

* عده‌ای ازاهالی ومعتمدین قصبهٔ زرقان ازتوابع مرودشت نیز با مراجعه بدفتر نمایندگی اطلاعات ازتاسیس یك شرکت نوشابه سازی درنزدیکی این قصبه اظهار ناراحتی ونگرانی کردند . این عده بوسیلهٔ روزنامه اطلاعات ازمسئولین امور تقاضا کردند ازلحاظ احترام بشعائر مذهبی آنان بساط این نوشابه‌سازی ازسر راه‌زرقان که مردمانی مؤمن ومعتقد ومتعصب دارد برچیده شود .

آقایان نمایندگان محترم شهرستانهاتوجه فرمایند

۳۱۵۲۲-۲۰۵۰۶۷

شماره های تلفن مستقیم سازمان شهرستانها است

گزارشهای خبری وسایر امور فوری نمایندگی را می توانید بوسیله این دو شماره مستقیما بسازمان شهرستانها اطلاع دهید

ایجاد اردوی کار در کرمانشاه

استاندار اولین کلنك‌ساختمان اردوی کار را بزمین زد

خبرنگار ما در کرمانشاه مینویسد : چند روز قبل‌آقای دکترصاحبقلم استاندار کرمانشاه طی مراسمی اولین کلنك ساختمان محل اردوی کار این‌شهرستان رابزمین زد دراین مراسم‌روسای ادارات دولتی ومعتمدین ومعاریف شهرحضور داشتند واین اقدام سودمند مسئولین اموررا ستودند .

در عکس بالا آقای استاندار هنگام زدن اولین کلنك‌ساختمان محل اردوی کار کرمانشاه دیده می شود .

نیمی ازمزارع پنبه گرمسارسوخته است

با ایجاد سد و حفر چاه میتوان از خطرخشکسالی جلوگیری کرد

برائر بی آبی و پیدا شدن آفت شته

خبرنگار مادر گرمسار مینویسد برائر شدت گرمای هوا وپیدا شدن آفت شته در مزارع وباغات گرمسار اخیرا نیمی از مزارع پنبه این شهرستان وقراء تابعه سوخته و بکلی از بین رفته است وبقیه نیز بعلت بی‌آبی گرما وبی‌آبی باندازه‌ای است که برك درختان انجیر ریخته و محصول خربزه دیم درمعرض آفت‌شته قرار گرفته‌است‌و آب رودخانه گرمسار باندازه‌ای است که فقط بمصرف آشامیدن اهالی قراء تابعه این شهرستان میرسد و بـرای آبیاری مزارع کفاف نمیدهد . اهالی‌وکشاورزان گرمسار معتقدند که جبران این بی‌آبی فقط با ایجاد سد و ذخیره آب و یا حفر چاه های عمیق میسر است وچنانچه از طرف مسئولین امور برای تامین نظر کشاورزان اقدامات موثری صورت نگیرد امور کشاورزی این منطقه دچار رکود بیسابقه‌ای خواهد شد و اکثر کشاورزان ترك‌دیار خواهند کرد.

قاتل بستنی فروش دوره گرد شاهرود

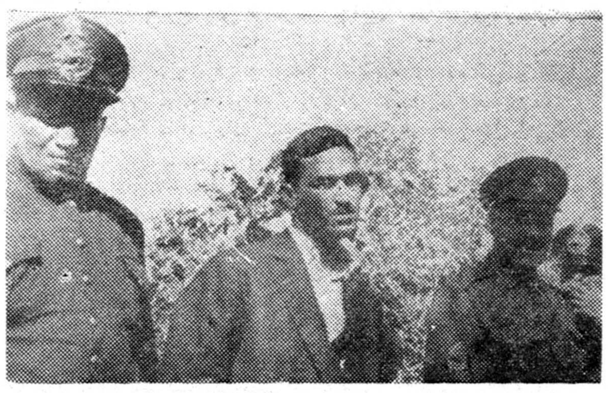

درشماره گذشته جریان‌دستگیری پاسبان محمدزمان خانه‌خوری که‌درشاهرود بستنی فروش دوره گردی‌را بقتل رسانیده است باستحضار خوانندگان عزیز رسید .

در عکس بالا پاسبان قاتل درمیان مامورین شهربانی شاهرود‌دیده میشود.

درمانگاه سیار

خبرنگار ما در شمیران گزارش میدهد: همه روزه از طرف بهداری شمیران یکدستگاه درمانگاه سیار بنقاط اوین، درکه، فرحزاد، افجه، ازگل،سوهانك،وسایر نقاط‌شمیران اعزام میشود وبیماران آن محل ها رابرایگان معالجه میکند .

ساختمان دبیرستانی در چابکسر شروع‌شد

فرماندار اجازه نصب تابلو شهرداری را صادر کرد

خبرنگار ما در رودسر گزارش میدهد چند روز قبل‌طی‌مراسمی اولین کلنك دبستان ودبیرستانی در چابکسر ازتوابع رودسر بوسیلهٔ آقای خیرخواه فرماندار این شهرستان بزمین زده‌شد .

رودسر

دراین مراسم که روسای ادارات‌دولتی ومعتمدین ومعاریف رودسر وچابکسر حضور داشتند آقای فرماندار اهالی‌را به‌اتحادواتفاق وهمکاری بایکدیگر دعوت‌کرد وگفت :تمام تشریفات تاسیس شهرداری در چابکسر انجام‌شده است ومن امروز بشما اجازه‌میدهم که‌تابلوی شهرداری چابکسر رادر محل‌خود نصب کنید ضمنا ترتیبی داده شده است که بزودی درچابکسر انجمن شهر تشکیل گردد تادست شهردار انتخابی دراجرای برنامه‌های عمرانی واصلاحی این منطقه بازباشد .

توضیح بهداری

بهداری شهرستان فومن درباره خبر «شیوع بیماری‌مرموز» درفومن توضیح میدهد: بیماری مزبورمرموز نبود بلکه یك نوع بیماری فصلی بودکه براثر خوردن میوه جات فاسد دربین مردم شیوع یافت‌وحتما درقراء تابعهٔ شهرستان فومن این بیماری بعلت سهل انگاری خـود مردم تلفاتی داد زیرا بهداری و بیمارستان فومن همیشه برای پیش‌ـ گیری ومعالجهٔ بیماری های مسری آماده است .

براثر ریزش کوه

سه نفر زیر آوار ماندند ویکنفرجانسپرد

فیروز دیلمقانی خبرنگار ما در تبریز اطلاع میدهد :دیروز سه نفر ازکارگران شرکت راهسازی باسامی اسرافیل طالبی، سیروس محمدی، وکتاب‌اله عزیزی، که‌در کنار جاده تبریز- خلخال دردامنه قله‌کوهی مشغول خاکبرداری بودندناگهان براثر ریزش کوه، زیر خروار هاسنك وخاك‌مدفون شدند. بلافاصله ماموربن ژاندارمری محل بااطلاع از جریان درمحل حادثه حاضر شدندوبا تلاش‌فراوان دونفر ازآنهارا درحالیکه نیمه جانی داشتند نجات دادند ولی یکی‌از آنها بنام‌اسرافیل طالبی‌موقعی از زیر خاك خارج‌شد که‌جانسپرده بود.

جواز دفن بنامبرده صادر گردید ومجروحین به‌بیمارستان منتقل شدند. جوان مقتول ۲۵ سال‌داشت ویکی ازاهالی تلندرخلخال‌بود .

بنفع سازمان بیمه های اجتماعی

خبرنگار ما دراصفهان گزارش می دهد بنـا به شکایت سازمان بیمه های اجتماعی کارگران ازکارخانه پشمباف اصفهان ظهر دیـروز از طرف دائره اجرای ثبت دونفر مامور باتفاق نماینده دادستان و نمایندگان سازمان بیمه های اجتماعی کارگران در کارخانه پشمبا ف حضور یافتند و معادل دو میلیون و ۱۸۰ هزار ریال از موجودی محصول کارخانه را که عبارت از پتو بود با اتومبیل از انبار کارخانه‌خارج کردند و بازای حق بیمهٔ کارگران بنفع سازمان بیمه های اجتماعی کارگران ضبط نمودند . ضمنا کارگران این کارخانه بعلت تعویق پرداخت حقوق خودبه‌دادستان شکایت کرده اند و قرار است بقیهٔ موجودی محصول کارخانه هم بوسیلهٔ مقامات صالحه ضبط شود وبفروش رسد وازاین محل ، حقوق معوقه کارگران پرداخت شود .

دزد لباس

خبرنگار ما در کرج مینویسد: چندروز قبل ماموربن شهربانی کرج جوانی بنام نعمت‌اله خدایاری‌کارگر لباسشوئی یاس‌نو قلهك‌را‌که لباس مشتریان را ربوده وبه کرج آمده بود دستگیر کردند .

سارق‌پس‌ازتحقیقات اولیه‌وتشکیل پرونده امر تحویل زندان گردید.

نیازمندیها و آگهی های کوچک

استخدام میشود

به سه نفر کارگر خم کارمیز وکمد فلزی احتیاج داریم طالبین بتلفن ۶۶۷۱۰ و ۶۶۶۱۷ مکالمه فرمایند.
۱ـ۲ ۱۵۰۸۰

حسابدار و ماشین نویس
بچند نفر دوشیزه یابانو که در رشته های حسابداری ـ ماشین نویسی وفروشندگی وارد باشند برای تمام روز با حقوق مکفی مورد نیاز است. داوطلبان براهنمای شماره ۲۶۰ روزنامه اطلاعات مراجعه فرمایند.
۱ـ۳ آ ـ ۱۵۳۰۶

مترجم انگلیسی
چند نفر که در ترجمه و قرائت انگلیسی مهارت داشته باشند بعداز ظهرها مورد نیازند. داوطلبان از ۳ تا ۶ بتلفن ۴۳۰۶۵ مراجعه فرمایند.
آ ـ ۱۵۲۵۸

موسسه کاریابی بچند نفر خدمتکار زن و آشپز مرد وزن نیازمنداست تلفن ۳۰۳۷۷۴ ـ ۷۱۴۰۲
۱ـ۲ آ ـ ۱۵۳۰۲

جویای کار

بانوئی استاد در برش وخیاطی دارای سابقه ودیپلم وامتیاز فرهنگی آماده کار است همه روزه ساعت های ۱۱ الی ۱۲ و ۴ الی ۶ بعد از ظهر تلفن ۳۷۰۴۰ مراجعه فرمایند
۱ـ۲ آ ـ ۱۰۸۸۹

راننده با ۱۷ سال سابقه
وتصدیق ۲ همگانی از ده صبح تا یازده شب جویای کار است بشماره های تلفن ۲۵۵۹۳ و ۵۰۳۹۶ مراجعه فرمایند.

راننده درجه ۲ شخصی
آماده کار است خواستاران بشماره ۲۶۱ راهنمای اطلاعات مراجعه فرمایند.

جوانی خدمت کرده
ماشین نویس درجه یك فارسی با چند سال سابقه در امور اداری و حسابداری و غیره بعد از ظهرها جویای کار است.
براهنمای شماره ۲۶۲ اطلاعات مراجعه فرمایند.
آ ـ ۱۰۲۹۷

ماشین نویس ورزیده
بادانستن ماشین نویسی فارسی بسیار ورزیده و آشنائی بالاتین و حسابداری آماده کار برای بعد ازظهر ها میباشد. صبحها تلفن ۲۷۱۶۴
منوچهر روان بخش
آ ـ ۱۱۰۷۹

جوانی ۲۵ ساله آشنا بزبان انگلیسی ومسلط بکلیه امور حسابداری دارای سابقه کار در شرکتها و موسسات ملی برای تمام روز یا نصف روز جویای کار است. لطفا به تلفن ۳۸۷۷۳ مراجعه فرمائید.
آ ـ ۱۵۲۷۸

معاملات پول

هر قدر پول شرطی بخواهید
باورقه مالکیت به سازمان نوکار مراجعه فرمائید. مجسمه شاهرضا جنب بانك بازرگانی تلفن ۴۰۶۸۰ ۶۵۸۱۹
۱ـ۶ آ ـ ۱۰۶۹۹

هر قدر پول داشته باشید
درمقابل وثیقه معتبربما بسپارید. سازمان نوکار تلفن ۴۰۶۸۰ ـ ۶۵۸۱۹
۱ـ۶ آ ـ ۱۰۶۹۹

اگر پول دارید
برای اطمینان خاطر با انجام معامله شرطی و گرفتن وثیقه ملکی بوسیله بنگاه کوشان معامله بفرمائید.

اگر پول میخواهید
باورقه مالکیت مستقیم رجوع فرمائید لاله زار نزدیك توپخانه ۳۹۷۸۴ به: بنگاه کوشان
۱ـ۲ آ ـ ۱۵۱۱۲

پول ـ پول
هر مبلغ پول در مقابل مبیع ارزنده موجود است تهران آژانس خیابان سعدی شمالی شماره ۱۴۵ تلفن ۳۹۴۱۴ تهران آژانس درخدمت شما
آ ـ ۱۵۳۵۲

قابل توجه بانکها و موسسات دولتی وملی
۲۰ دستگاه از بهترین نوع پنکه های سقفی برای این شرکت رسید بقیمت تجارتی در اختیار مشتریان گذاشته میشود.
شرکت فرمانبخش خیابان بوذرجمهری سرای جواهری تلفن ۲۵۷۳۹
۱ـ۲ آ ـ ۱۵۳۰۴

فروش اتومبیل

فروشگاه وبورس اتومبیل ۴۰
از ۱۰۰ دستگاه انواع اتومبیلهای امریکائی واروپائی ارزان قیمت و متناسب همیشه ۱۰ دستگاه برای مشاهده خریداران محترم موجوددارد. میدان ۲۴ اسفند اول جمشید آباد شمالی کاشی ۴۰ تلفن ۴۹۶۳۳

آژانس اتومبیل ماشینهای فرانسوی زیر را باشرایط آسان و نقد واقساط بفروش میرساند.
۶ دستگاه پژو ۴۰۳ مدل ۵۸ تا ۶۰ ـ ۷ دستگاه سیمکا از ۵۶ تا ۶۰ ـ ۳ دستگاه سیتروئن ـ ۹ دستگاه دوفین تلفن ۶۱۴۴۰

هر نوع فولکس واگن نقدواقساط موجود است تلفن ۶۱۳۲۳
۱ـ۲۶ آ ـ ۱۲۰۹۲

از بازار اتومبیل ۹۴۰
که صد ها اتومبیل از هر مدل و سیستم در اختیار داردبعداز ظهر روزهای یکشنبه و سه شنبه و ۵شنبه دیدن کنید و اتومبیل دلخواهتان را انتخاب فرمائید. سر چشمه مقابل مسجد محمودیه داخل توقفگاه کاروان تلفن ۵۶۸۲۷
۱ـ۲۶ آ ـ ۱۰۳۹۳

فروشگاه اتومبیل مقدم خیابان پهلوی
جنب زایشگاه مهر تلفن ۶۱۳۲۳
۱ـ۲۶ آ ـ ۱۲۰۸۸

وانت فورد بسیارتمیز ۵۹
نقد و اقساط یا باماشین شخصی و تاکسی و خانه و زمین معاوضه میشود شهرآرا ساختمان ۵ شماره ۱

مرسدس ۵۶ اپل ۵۷
ومرسدس ۱۷۰ مدل ۵۱ بسیارمرتب ترانزیت تلفن ۶۶۷۴۷

سیمکا آروند مدل ۵۹
تمیز تلفن ۶۱۳۲۳

دوفین مدل ۶۰ تمیز تلفن ۶۱۳۲۳

سازمان شاهنشاهی خدمات اجتماعی ۱۳۲۶

سازمان شاهنشاهی خدمات اجتماعی یکدستگاه اتومبیل پلیموت مدل ۱۹۵۹ خودرا بشماره ۲۸۵۰۸ ـ ط ۳۹ از طریق مزایده بفروش میرساند داوطلبان برای دریافت مشخصات و شرایط مزایده تا تاریخ بیستم مرداد ماه ۱۳۴۰ به کار پردازی سازمان شاهنشاهی مراجعه فرمایند.
۱ـ۳ آ ـ ۱۵۲۱۰

خرید اتومبیل

نمایشگاه ایران کالا
خریدار هر نوع اتومبیل شما می باشد و اتومبیل مورد فروش بفوریت خریداری میگردد محل برای عرضه اتومبیل تا موقعی که بفروش برسد در اختیار شماست فروشندگان محترم بمامراجعه فرمائیدبنفع شما خواهد بود خیابان شاه چهارراه گلشن نمایشگاه ایران کالا تلفن ۴۵۶۸۹ و ۴۰۹۵۸
۱ـ۲۰ آ ـ ۱۵۰۹۲

هرنوع فولکس خریداریم تلفن ۶۱۳۲۳
۱ـ۲۶ آ ـ ۱۲۰۹۴

خریدار اتومبیل
ازهر نوع و هرمدل که باشدمشتری داریم فروشگاه اتومبیل ۴۰ ـ جمشید آباد شمالی کاشی ۴۰ تلفن ۴۹۶۳۳
۱ـ۲۶ ۸۴۸۴

خریدار یا فروشنده هر نوع اتومبیل هستیدبه بازرگانی گوهرتلفن ۶۶۲۰۳ مراجعه نمائید.
آ ـ ۱۵۰۸۸ آ ـ ۲۶

یکدستگاه اتومبیل سواری
مدل ۵۹ ـ یا ۶۰ ـ فولکس واگن بنز ۱۸۰ ـ بنز ۲۲۰ ـ فورد آلمانی ـ اپل کوچك در مقابل مصالح ساختمانی مورد احتیاج است به تلفن ۴۶۸۲۶ مراجعه فرمائید.
۱ـ۲ آ ـ ۱۱۰۲۷

رستورانهای خانوادگی

رستوران ژاله مخصوص خانواده ها است دارای چلو کباب مطبوع و سایر اغذیه متنوع و لذیذ ایرانی، فرنگی اول لاله زار نو جنب سینما متروپل تلفن ۳۲۳۳۱ ناهار کامل ۵۵ ریال

مستغلات

نارمك ـ تهران پارس
تهران نو ـ نیروی هوائی
برای خرید و فروش نقد و اقساط زمین ـ خانه
ببازرگانی امینی
اول سی متری نارمك
تلفن ۹۱۰۰۹۰ مراجعه فرمائید
۱ـ۲۶ آ ـ ۱۶۴۱

نقشه ساختمان
مدرن وزیبا تلفن ۶۹۴۹۵
۱ـ۲۶ آ ـ ۹۸۴۲

آژانس ۹۰۰
بورس معاملات املاك روبروی کلانتری سوار تلفن ۷۰۲۵۲
۱ـ۲۶ آ ـ ۱۲۹۴۰

نقشه ساختمان
شرکت ساختمانی توتیا
خیابان شاهرضا دروازه دولت جنب ب.ب.کا تلفن ۶۰۸۱۷
۱ـ۲۶ آ ـ ۱۳۵۵۶

در نازی آباد
یکدستگاه آپارتمان
سه طبقه مجهز برای اجاره و فروش تلفن ۵۴۹۳۹ بازرگانی قریشی
۱ـ۲۶ آ ـ ۱۳۷۳۸

آپارتمان و منازل مدرن خود را در شهر وشمیران بما معرفی نمائید تا با بهترین شرایط بخارجیان اجاره داده شود.
موسسه توریست ایران ـ خیابان فردوسی شمالی شماره ۶۸ تلفن ۳۲۳۶۸
۱ـ۳ آ ـ ۱۰۹۰۵

در نازی آباد
برای خرید خانه وزمینهای نازی آباد ـ علی آباد ـ باقر آباد و جعفر آباد با آب و برق و سند مالکیت نقد و اقساط به نازی آباد ایستگاه بازاردوم بازرگانی توکلی مراجعه فرمایند.
۱ـ۲۶ آ ـ ۱۵۳۰۸

دفتر فنی شاخص
نقشه برداری، افراز، متخصص حدودتحت نظر مهندسین و کارشناسان رسمی دادگستری تلفن ۸۳۱۰۷۸
آ ـ ۱۵۳۵۰

مورد نیاز است
مالکین محترم خانه های شمال شهر وشمیران را جهت اجاره به آژانس ۹۰۰ تلفن ۷۰۲۵۲ معرفی فرمائید.
۱ـ۵ آ ـ ۱۵۳۵۶

آموزشگاههای فنی

تحصیل در رشته های
ساختمان ـ برق و میکانیك
ماشین رادیو ـ تلویزیون
بوسیله مکاتبه
دانشجویانیکه تاکنون موفق باخذ دیپلم کامل متوسطه نشده اند ومایلند دریکی از رشته های فوق در ظرف یکسال بوسیله مکاتبه نائل باخذ گواهینامه ای معادل دیپلم وتیتر مهندسی از یکی از کشور های اروپا باشند با ما بوسیله صندوق پستی ۲۲۸۸ مکاتبه نمایند.
۱ـ۱۰ آ ـ ۱۴۸۵۲

نقشه کشی و استخدام
دهم مرداد یك کلاس جدید نقشه کشی و نقشه برداری در کاخ علم.

آموزش فرهنك
تشکیل و داوطلبان استخدام میشوند لطفا نام آموزش فنی فرهنك رابخاطر بسپارید.
چهارراه دروازه دولت روبروی خیابان سعدی.
۱ـ۸ آ ـ ۱۴۸۷۶

کلاس تلویزیون
دوره کلاسهای مقدماتی و عالی رادیو تلویزیون زیر نظر مهندسین فارغ التحصیل از آمریکا ومهندس آلمانی تحت نظارت کمپانیهای وستینگهاوس آمریکا وبلاپونکت آلمان وبااستفاده از مدرن ترین لابراتوار از روز پانزدهم مرداد ماه تشکیل میشود. پس از پایان دوره با اجازه رسمی وزارت فرهنك وبا امضاء کمپانیهای وستینگهاوس و بلاپونکت بفارغ التحصیلان گواهی نامه داده خواهد شد. قبل از پانزدهم مرداد نام نویسی کنید.

کاخ دانش
۱ـ خیابان فرانسه کوچه مرجان
۲ـ خیابان نادری پاساژ معتمد

هفدهم مرداد
۱ـ دوره جدید کلاس حسابداری و

اجاره داده میشود

قابل توجه
بانکها و تجار بازار
دو فروشگاه بزرك ومجهز وچندین باب مغازه مدرن در میدان فوزیه جنب بازار پارس مناسب برای سوپرمارکت ویاشعبات بانکها برای اجاره آماده است بتلفن ۳۳۶۶۱ مراجعه فرمائید
۱ـ۱۰ ۱۴۰۶۰

اجاره
یکدستگاه آپارتمان مدرن دوطبقه باتمام وسایل (تلفن ـ آب ـ برق) واقع در تهران پارس خیابان جمشید باجاره داده میشود طالبین با تلفن ۷۰۴۶۶ مذاکره نمایند.
۱ـ۴ آ ـ ۱۴۴۱۰

قابل توجه مستاجرین محترم
چندین دستگاه آپارتمان چهار اطاقی نوساز با کلیه لوازمات نزدیك شاهرضا اول لاله زار برای اجاره به قیمت مناسب حاضر است خیابان شاه رضا اول ایرانشهر شماره ۲ بنگاه شهپر تلفن ۴۰۳۰۴
۱ـ۲ آ ـ ۱۵۱۸۸

یکباب مغازه خالی
بدون مستاجر و یکدستگاه آپارتمان دارای پنج اطاق و برق و تلفن و آب لوله کشی شهر و لوازم هردو واقع در خیابان سعدی چهارراه سید علی یك جا و جداگانه برای اجاره حاضر است طالبین بوسیله تلفن ۸۳۴۹۴ مذاکره فرمائید.
۱ـ۲ آ ـ ۱۱۰۱۳

دواطاق طبقه دوم واقع
دربهترین نقطه خیابان تخت جمشید اجاره داده میشود بتلفن ۶۸۸۵۹ بین ساعت ۵ـ۸ رجوع شود
۱ـ۵ آ ـ ۱۰۹۲۱

یکدستگاه آپارتمان مدرن
با تمام وسائل و تلفن درب بازکن درطبقه چهارم خیابان، شاهرضا مابین چهارراه کالج و پهلوی شماره ۶۹ باجاره داده میشود تلفن ۶۱۴۳۷
آ ـ ۱۵۲۴۸

اجاره
مستاجرین محترم توجه فرمائید
تهران آژانس تعداد زیادی آپارتمان ـ خانه ـ باغ ـ ویلا برای اجاره دراختیار دارد. تهران آژانس خیابان سعدی شمالی ۱۴۵ تلفن ۳۹۴۱۴
تهران آژانس در خدمت شما
آ ـ ۱۵۳۵۴

آموزشگاه های رانندگی

رانندگی میکانیکی ادیب
بوذرجمهری نو تلفن ۵۵۵۷۵
۱ـ۲۶ آ ـ ۷۵۳۶

آموزش زبانهای خارجی

انگلیسی خصوصی
در کمترین مدت با جدیدترین متد علاوه بر فراگرفتن زبان انگلیسی موفقیت شما در کنکور زبان و کلیه امتحانات تضمین میشود. مخبرالدوله باغ سپهسالار کاشی ۸۲ کلاس انگلیسی خصوصی رادمهر

آموزشگاه های فرهنگی

کانون فرهنگی پارس
کلاسهای علمی و عملی رادیو تلویزیون ـ یخچال ـ زبان آلمانی انگلیسی ـ ایطالیائی ـ ماشین نویسی فارسی و لاتین (صبح و عصر هر روز) سعدی شمالی چهارراه سید علی اول کاشف السلطنه پلاك ۲۳
۱ـ۳۰ ۱۳۴۹۶

دفتر داری دوبل زیر نظر آقای اعتمادیه متخصص معروف حساب داری ـ ۲ ـ کلاس نقشه برداری با دوربین های مجهز و بیمانند کرن سوئیسی و کاملترین وسایل لازم ۳ کلاس نقشه کشی راه وساختمان ودکوراسیون زیر نظر مهندسین فاضل وبابرنامه جدید. شرکت درهر یك از کلاسها فوق شمارا برای یك زندگی بهتر ودرآمد بیشتر آماده خواهد کرد.

کاخ دانش
۱ـ خیابان فرانسه کوچه مرجان
۲ـ خیابان نادری پاساژ معتمد
آ ـ ۱۵۲۹۰

بفروش میرسد

منزلی در زرگنده بمساحت ۲۷۴ متر دارای ۵ اطاق ـ هال که ۲۰۰ متر زیر بنای یك طبقه دارد با دروپنجره آهنی ـ لوله کشی سرد و گرم ـ چاه آب و آب انبار ودو پمپ ـ برق ملی ـ که توسط مهندس بانك ر ۱۲۰ هزارتومان تقویم گردیده است بمبلغ ر ۹۰ هزارتومان بدون واسطه بفروش میرسد طالبین به شمیران زرگنده کوچه آهی مقابل کارخانه رنگسازی ایران بالای تپه کاشی ۷ ویا بتلفن ۸۶۲۳۲ مراجعه فرمایند.

بعلت مسافرت عکاسی ناهید و کاج بفروش میرسد اولی در خیابان مولوی ایستگاه قنات آباد دومی خیابان آرامگاه ایستگاه ورزشگاه طالبین به عکاسی کاج مراجعه نمایند.

زمین مرغوب آماده برای ساختمان
چند قطعه زمین مرغوب واقع درخیابان آیزنهاور مقابل پیسی کولا خیابان کریم آباد باندازه های ۱۲ × ۲۵ و ۶ × ۲۵ بفروش میرسد طالبین به شرکت امیدواران ونوس واقع در خیابان اسلامبول تلفن ۳۴۹۸۰ مراجعه فرمایند
۱ـ۳ ۱۰۷۵۱

فروش یا معاوضه
مکتاب مغازه در لاله زار نو دودهانه ۴۸۸ با زیرزمین برق و تلفن فروش یا با مغازه در شاهرضا معاوضه میشود تلفن ۳۴۶۸۷
۱ـ۵ آ ـ ۱۵۰۸۶

فروش حدود شاهرضا
خانه دو طبقه شمالی بدون مشرف ۷ اطاق با سرویس کامل و آب لوله کشی و برق و تلفن ۱۱۰ هزار تومان تلفن ۷۰۴۱۶
آ ـ ۱۵۳۴۸

تهران نو چهار راه وصال
یکباب مغازه دونبش با برق و تمام وسائل خوار بار فروشی ویخچال به فروش یا معاوضه میشود تلفن ۹۱۱۰۰۸
آ ـ ۱۱۰۲۹

پیدا شده

یکعد کلاه تابستانی در اطاق شماره ۱۰۰ موسسه اطلاعات جا مانده صاحب آن مراجعه و بادادن نشانی دریافت دارد.

گم شده

مفقودی چك
اشخاصیکه چك شماره ۶۹۸۶۸۸ بانك ملی بازار را پیدا کرده اند به تلفن ۸۱۴۰۰ اطلاع دهند مژدگانی دریافت دارند.
آ ـ ۱۱۰۵۳

گواهینامه موقت لیسانس
زبان انگلیسی اینجانب نامی مشیری مفقود شده است از یابنده تقاضا دارد به شماره ۹۸ خیابان رشت مراجعه و مژدگانی دریافت دارد.
آ ـ ۱۱۰۴۳

مفقود شده
در تاریخ ۳ر۵ر۴۰ دوجلد دفتر کل ودوجلد روزنامه پلمب شده بشماره های ۴۰۵۲۵ و ۴۴۰۴۰ بنام هاشم مجاوریان ویك کیف دستی محتوی مقداری اوراق و ۱۰۰۰ ریال اسکناس بین دروازه شمیران وبازاردرتاکسی جامانده از جوینده تقاضا دارددفاتر وکیف را که مورد استفاده برای هیچ کسی نیست به نشانی سرای امید تجارتخانه آقای رحمانیان بیاورد ومژدگانی خود را در یافت دارد.
آ ـ ۱۱۰۴۹

(عکس بالا) عبداله ابراهیمی فرزند علی از روز ۲۵ر۳ر۴۰ گمشده است هر کس اطلاعی از نامبرده دارد به نشانی دروازه غار کوچه ادیب منزل مشهدی محمد علی خبر دهد

صاحب امتیاز و مدیر مسئول عباس مسعودی
جای اداره خیابان خیام چاپخانه اطلاعات

احتیاجات زندگی

برای هر نوع کار های ساختمانی و مصالح به تلفن ۴۰۶۸۰ ـ ۶۵۸۱۹ سازمان نوکار مراجعه فرمائید.
۱ـ۶ آ ـ ۱۰۶۹۹

سوپرمارکت بن آمی
نیشرآباد
همه نوع مایحتاج زندگی در مجهزترین سوپرمارکت تهران

هرنوع کارهای لوله کشی دارید بما مراجعه فرمائید خیابان شهباز مقابل دبستان اعتصام موسسه میهن تلفن ۵۵۱۹۳
۱ـ۲۶ ۱۳۸۹۶

اتوویلا
دکتر ماشین شماست
تهران خیابان ویلا تلفن ۴۶۰۸۴

مجانا خانه های شما بر ضد حشرات سم پاشی می شود
سازمان تهران تعمیر که توسط عده ای آرشیتکت ـ (مهندس معماری) بمنظور تعمیرات ساختمانی تاسیس شده با داشتن شخصیت حقوقی آماده برای اجرای همه نوع تعمیرات ـ تزئینات تغیرات وتهیه پروژه ساختمانی میباشد ضمنا مکانهای تعمیر شده هم مجانا سم پاشی میشود تلفن ۴۸۳۲۸
۱ـ۵ آ ـ ۱۵۰۴۶

ارساگاز
فردوسی شمالی شماره ۶۳

گروه مهندسین شرکت
ساختمانی آرمیا
با همکاری مسیو والی
شما را برای دیدن طرح واجرای ساختمانهای مدرن خود دعوت می کند. از ساختمانهای زیبا ومجلل مادیدن کنید. لاله زارنو چهار راه مهنا کوچه دکتر آقا جان تلفن ۳۰۳۰۷۸
آ ـ ۱۵۲۹۴

یك کارخانه مهم نساجی انگلستان
برای ایران نماینده معتبر وواجد صلاحیت می پذیرد. داوطلبان با ذکر مشخصات به آدرس زیر مکاتبه نمایند.
P.O. Box 189
Mercury House, 20 St.
Bride Street, London,
England.

مد و آرایش

سالن ارایش وزیبائی البا
ارایش مو زیر نظر متخصصین خارجی وایرانی توالت عروس وسیله متخصص دیپلمه پاریس میدان فردوسی تلفن ۴۶۷۸۵
۱ـ۲۶ آ ـ ۱۱۷۵۶

سالن آرایش زیبائی کاتس
زیر نظر متخصصین اروپائی وقت را قبلا رزرو فرمائید. خیابان نادری کوچه نوبهار تلفن ۶۱۸۵۹

دفاتر اسناد رسمی

دفتر خانه ۱۳۹ عاصم
شاهرضا نزدیك میدان شهناز تلفن ۳۵۸۳۴ و ۳۰۳۷۰۳

آگهی
از کلیه شاگردانیکه در یکی از کلاسهای انجمن دوشیزگان و بانوان نامنویسی کرده وبعللی غیبت نموده اند خواهشمند است جهت امر لازمی بدفتر سازمان آموزش انجمن مراجعه فرمایند.
انجمن دوشیزگان و بانوان خیابان ثریا ـ بین ویلا وفیشرآباد
۱ـ۵

راهنمای پزشکی اطلاعات

دکتر محمد مولوی
متخصص بیماریهای سینه و مجاری تنفسی (ریه وبرنش) از پاریس ـ پذیرائی ۴ تا ۸ بعد از ظهر ـ خیابان شاهرضا ـ روبروی ویلا ـ کوچه سفرنك ـ تلفن ۶۲۶۳۵

دکتر در طب پولوسا
متخصص بیماریهای مقاربتی ـ مجاری ـ ادرار ـ تناسلی ـ امراض زنانه ـ نازائی ـ خیابان فردوسی بالا کوچه صادق پذیرائی ۹ تا ۱۲ ـ ۵ تا ۸ تلفن ۴۶۵۸۹

دکتر دانشگر
امراض مقاربتی و جلدی و سوزاك تازه و کهنه ورم پرستات ضیق مجرا سستی و بواسیر امراض زنانه و نازائی خیابان سپه مقابل پستخانه تلفن ۳۰۲۴۱۶

دکتر رحمانی
متخصص امراض اعصاب و روح از دانشگاه لندن خیابان پهلوی بالاتر از چهارراه امیراکرم تلفن ۴۵۱۱۴ پذیرائی صبح و عصر

دکتر رفیعی
از دانشگاه پاریس معده، کبد، روده پذیرائی ۴ تا ۸ بعد از ظهر خیابان جامی اول کوچه پاریس تلفن ۶۳۰۶۰

پلی کلینیك
دکتر مجاهدی ـ دکتر صدیقی
رزیدنت سابق بیمارستانهای امریکا بیماریهای داخلی اطفال مقاربتی ترك تریاك و سایر مواد مخدره ترك الکل مجهز به دستگاه های رادیوسکپی نروسل ترابی (بخورپنی سیلین وغیره) دیاترمی پذیرائی بعداز ظهرها وایام تعطیل و شبها تا صبح خیابان شاه روبروی مسجد سجاد شماره تلفن ۴۹۵۲۶

دکتر محمد رضا مسدد
رزیدنت سابق بیمارستانهای امریکا دارای گواهینامه از بروك مدیکال امریکا ـ درمان قطعی بیماریهای مقاربتی دروازه دولت روبروی ساختمان فیات تلفن ۳۰۲۵۴۸ ـ پذیرائی عصر ها از ساعت ۵ الی ۸ بعد از ظهر

کلینیك قلب، ریه پرفسور نجات
شاهرضا کوچه مقابل بیمارستان زنان تلفن ۷۲۷۶۵

دکتر عباس نیك نژاد
متخصص از دانشگاه پاریس در بیماری های معده ـ روده ـ کبد ـ لوزالمعده درمان بواسیر بدون عمل فیستول ـ فیسور. با متد موثر دروازه شمیران خیابان گرامی

معاملات تلفن

هرنوع شماره تلفن نقدو اقساط معامله میشود
ضمنا تعمیرات تلفن قبول میشود. به تلفن ۴۰۶۸۰ ـ ۶۵۸۱۹ مراجعه شود.
۱ـ۶ آ ـ ۱۰۶۹۹

برای خرید و فروش هرنوع شماره تلفن به مجسمه شاهرضا جنب بانك بازرگانی سازمان نوکار تلفن ۴۰۶۸۰ ـ ۶۵۸۱۹ مراجعه فرمائید.
۱ـ۶ آ ـ ۱۰۶۹۹

کلاس منشیگری
جهت بانوان ودوشیزگانیکه علاقمند به استخدام در ادارات وموسسات دولتی و ملی هستند کلاس منشیگری تشکیل میشود.
برنامه این کلاس شامل ماشین نویسی فارسی و لاتین ـ دفتر داری دوبل ـ بایگانی ـ نامه نگاری فارسی ـ طرز اداره دفتر کار ـ اصطلاحات اداره. فارسی وانگلیسی خواهد بود.
فارغ التحصیلان این کلاس وسیله انجمن به ادارات و موسسات معرفی و بلافاصله استخدام خواهند شد.
نامنویسی همه روزه عصر وصبح
انجمن دوشیزگان و بانوان خیابان ثریا ـ بین ویلا و فیشرآباد
۱ـ۵

یك عمر تختخواب ساخت ونو انگلیس
تهروپ ـ میدان فردوسی

کشیك امشب پزشکان

دکتر شاپور سیاپوش خیابان امیریه ایستگاه البرز جنب مسجد فخریه چهار راه مختاری تلفن ۲۰۹۱۸ ـ دکتر غلامحسین مهر علی خیابان سلسبیل چهار راه تلفن ۶۶۶۶۰ ـ دکتر سید علی میر احمدی خیابان هاشمی بین چهار راه قصر دشت تلفن ۶۳۶۸۵
آقایان دکتر اسلام دوست خیابان حشمت الدوله چهارراه گلشن تلفن ۶۳۰۶۷ ـ دکتر ناصر شجاع میدان تجریش جاده نیاوران ـ دکتر حسین احمدی میدان ثریا کوچه پلیس شماره ۱۷ ـ دکتر محمود انگجی دروازه دولت مقابل پمپ بنزین تلفن ۳۵۱۴۴ ـ دکتر خلیل رسولی امیرآباد خیابان نصرت کاشی ۹۵ ـ دکتر کرامت الله فرهودی خیابان شاهرضا چهار راه پل چوبی تلفن ۲۸۵۱۰ ـ دکتر مهرداد پاك نیا خیابان آذربایجان چهار راه خوش تلفن ۶۵۰۷۳ ـ دکتر حسین منشی زاده خیابان مولوی بازارچه قنات آباد دکتر محمد تقی اسفندیاری شاهپور دکتر کریم خسرو شاهی خیابان شوش شرقی روبروی گرمابه لطفی پور ـ دکتر عطاءالله نیری خیابان شاهپور چهار راه مختاری تلفن ۳۸۷۶۰ ـ دکتر سید جعفر امیر حمزه خیابان زاله ایستگاه بهنام پلاك ۱۶۳ تلفن ۳۲۸۱۰ ـ دکتر محمود عالم خیابان شمیران مقابل سینما مولن روژ (انتهای شهنازدوم) تلفن ۷۲۵۵۶ ـ دکتر حسین فرهمندی سه راه امین حضور اول خیابان ری ـ دکتر مسعود لاهیجانی خیابان امیر آباد کوچه مهر تلفن ۶۲۴۳۶ ـ دکتر علی نصیری خیابان شاهرضا جنب سینما دیانا کوچه انوار تلفن ۶۲۱۷۶ ـ دکتر علی اصغر سعادت خیابان منیریه ۱۴۳ تلفن ۲۵۶۴۳ دکتر حسین گلستانیان خیابان نظام الملك ایستگاه مدرسه ـ صانعی دندانپزشك (پزشك مجاز) تخت جمشید انصاری تلفن ۴۵۰۲۹ ـ دکتر حسن فامیلی خیابان شاه بیست متری اول دکتر نعمت الله مقبلی نیاوران ـ دکتر علیرضا طیاری خیابان امیریه چهار راه مختاری ـ دکتر بیژن ریاحی خیابان نواب چهار راه انلری تلفن ۵۲۱۳۷ ـ بانو دکتر فاطمه آریا خیابان نواب چهار راه انلری تلفن ۵۲۱۳۷ ـ دکتر محمود علم آموز میدان ۲۴ اسفند کوی بهرام تلفن ۶۸۲۸۵ ـ دکتر حسن داروگر خیابان تخت جمشید وصال شیرازی تلفن ۴۲۹۹۲ ـ دکتر اکبر امین هنجنی حشمت الدوله غربی نرسیده بچهار راه گلشن ۶۳۹۷۷ بانو کبری سلیمی ماما خیابان شهناز ایستگاه کلانتری درمانگاه اورژانس خیابان شاهرضا روبروی بیمارستان زنان تلفن ۲۰۳۶۲۴ دکتر مجیدی خیابان شاه جنب مسجد سجاد تلفن ۶۵۱۵۵ دکتر فخر موسوی خیابان خوش پائین چهار راه هاشمی جنب کوچه نظام ـ بانو فخر موسوی ماما خیابان خوش پائین چهار راه هاشمی جنب کوچه نظام ـ دکتر علی نقی رستگار شاه آباد اول کوچه ظهیر الاسلام تلفن ۳۰۳۱۳۱ ـ دکتر رحیم نظریان خیابان ری روبروی کوچه آبشار دکتر کاظم فراهانچی خیابان قدیم شمیران ایستگاه سید خندان تلفن ۸۱۹۵۰ ـ دکتر محمد روحی خیابان شمیران اول خیابان سلیم ـ دکتر کمال پرتوی خیابان نواب چهار راه گلکار تلفن ۲۸۲۹۰ ـ دکتر فرهادی دروازه دولت ـ دکتر سیدجواد قهاری خیابان امیریه اول خیابان منیریه

درمانگاه خصوصی نارمك
۴۶ متری غربی تلفن ۹۱۵۵۵

تلفنهای اطلاعات

تلفنخانه ۳۰۰۱۰ تا ۳۰۰۱۹
سرویس حوادث ۳۰۳۵۶۹
سرویس اقتصادی ۳۰۴۵۹۱
اطلاعات هفتگی ۳۰۴۸۷۸
سازمان شهرستانها ۳۰۵۰۶۷
مجله کودکان ۳۰۳۳۱۳
شعبه آگیها ۳۰۵۱۰۸ ـ ۲۶۳۳ ۳
طوطی نو ۳۰۴۵۹۲ ۳۰۴۵۹۳
دفتر چاپخانه ۳۰۳۹۶۵

راهنمائی تلفن ها

آتش نشانی ۴۴۴۴۴
اداره راهنمائی ۳۰۳۶۱۴
سازمان آب تهران ۵۱۰۰۰
سر کلانتری ۴۹۱۶۱
اطلاعات راه آهن ۵۱۰۵۱
شرکت تلفن ۳۰۵۵۱۱
وزارت بهداری ۳۰۰۷۱

کالج بار بارکشی شهر وحومه ۶۱۱۱۱
۱ـ۳ ۲ آ ـ ۱۲۷۴۲

مدرن‌ترین ماشین آلات نجاری

ساخت کارخانجات (توز) موجود در تهران

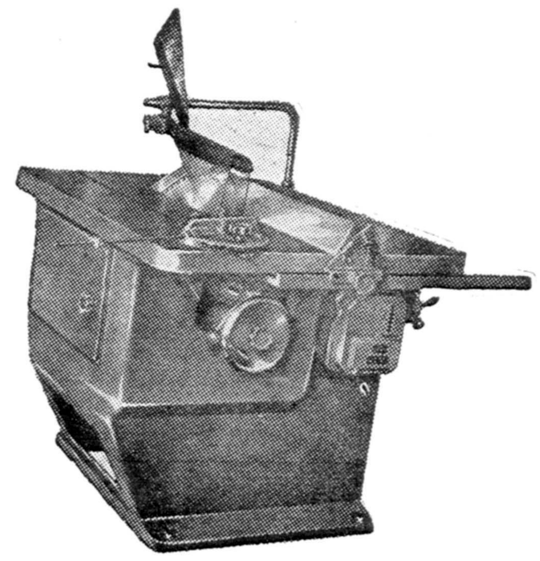

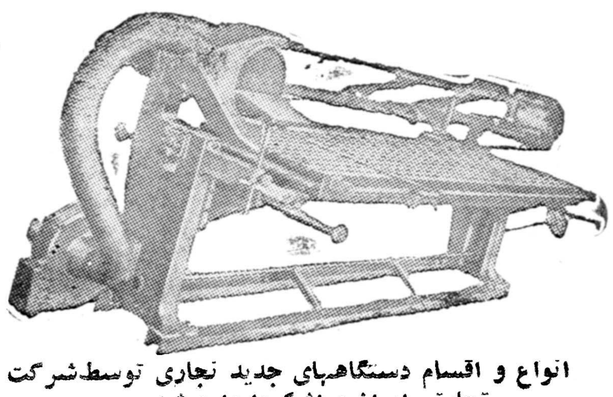

انواع و اقسام دستگاههای جدید نجاری توسط شرکت تجارتی ایران و اشکودا وارد شد

از نمایشگاه ماشین آلات موجود در تهران دیدن فرمائید

برای کسب اطلاعات بیشتر وخرید به شرکت تجارتی ایران و اشکودا ـ تهران چهار راه یوسف آباد ـ شماره ۲۰۳ ـ تلفن ۴۹۸۱۴ یا ۴۲۰۵۹ مراجعه فرمائید

آ ـ ۱۵۳۲۲ طوطی نو

خوشحالیم که پس از ده سال پشتکار و کوشش مداوم نه تنهاعده زیادی از تجار محترم برای ترجمه نامه های خود بما مراجعه می‌نمایند بلکه چندوزارتخانه وسفارتخانه ترجمه‌بولتن های اقتصادی و کاتولوگهای فنی خودرا بما واگذار نموده اند . شما هم می توانید ازتسهیلاتیکه برایتان فراهم نموده ایم استفاده نمائید . **دارالترجمه ماشین نویسی وایزمن ـ ناصر خسرو مقابل دارائی تلفن ۸۶۷۳**

شرکت ملی نفت ایران

آگهی مزایده شماره ۳۹

شرکت ملی نفت ایران اجناس مشروحه زیر موجود در انبار های شرکت در مناطق‌نفت خیز خوزستان را از طریق مزایده به فروش می رساند .

۱ـ ملبوس ۲ـ ماشین های متحرك ساختمانی ووسائل یدکی ـ قطعات یدکی اتومبیل ۳ـ موتور لنج ـ لوازم برق و مخابراتی ۴ـ در و پنجره و لوازم آهنی ساختمانی و ورقه های نسوز ۵ـ گونی مشبك‌عایق بندی ـ اثاثیه دستگاه گچ‌سازی و دستگاه قالب ریزی گچ ۶ـ لوازم لوله کشی ۷ـ لوازم حفاری مستعمل ۸ـ بشکه خالی قیری ۹ـ لاستیك های روئی وتوئی اسقاط ۱۰ـ دستگاه های سودا سازی ـ ۱۱ـ لوله های برنجی ۱۲ـ آهن آلات قراضه ۱۳ـ لوازم یدکی نو هواپیما های راپید و بریستول .

علاقمندان می توانند همه روزه در ساعات اداری در تهران بکمیسیون معاملات خیابان شیراز ساختمان امور مالی شرکت ملی نفت ایران ودر خرمشهر بادارهٔ اجناس مازاد مراجعه و یك نسخه‌از شرایط مزایده‌را که حاوی اطلاعات مربوط بمیزان سپرده و سایر شرایط مـی باشد برایگان دریافت دارند .

پیشنهاد ها فقط تا آخر وقت اداری روز چهارشنبه ۱۵شهریورماه ۱۳۴۰ در ادارات فوق‌الذکر در تهران و خرمشهر پذیرفته می شود .

به پیشنهادات فاقد سپرده یا مبهم یا مشروط ترتیب اثر داده‌نخواهد شد و شرکت در رد و یا قبول یك یا کلیه پیشنهادات بدون آنکه‌محتاج بذکر دلیل باشد مختار خواهد بود .

آ ـ ۱۵۲۳۴ ۱ـ۲

آگهی تاسیس شرکت بهمن شیر ـ دینار با مسئولیت محدود

نظر بماده ۱۹۷ قانون تجارت و ماده ٦آئین نامه همان قانون‌خلاصه شرکت‌نامه و اساسنامه شرکت بهمن شیر ـ دینار با مسئولیت محدود که در تاریخ سوم مرداد ماه ۱۳۴۰ تحت شماره ۷۸۹۹ در این اداره‌به ثبت‌رسیده برای اطلاع عموم در روزنامه رسمی کشور شاهنشاهی ویکی از جراید کثیرالانتشار یومیه آگهی می‌شود.

۱ـ نام‌ونوع‌شرکت.شرکت بهمن شیر ـ دینار با مسئولیت‌محدود

۲ـ موضوع شرکت عقد قرار داد بازرسان برنامه برای ساختمان‌و تکمیل بیمارستان سعدی شیراز و اجراء و انجم هرگونه مقاطعه کاری ساختمان و راه سازی اسفالت

۳ـ مدت شرکت از تاریخ بیست‌و پنجم تیر ماه یکهزارو سیصدو چهل بمدت نامحدود .

٤ـ مرکز اصلی شرکت .تهران ویلاخیابان اراك ـ کوچه‌شهریور شماره ۲۳

۵ـ اسامی موسسین ۱ـ شرکت ساختمانی بهمن شیر با مسئولیت محدود ۲ـ شرکت ساختمانی دینار با مسئولیت محدود .

٦ـ تابعیت شرکت . ایرانی .

۷ـ سرمایه شرکت مبلغ‌سه میلیون ریال .

۸ـ مدیرو یامدیران و حدود اختیارات آنها و دارندگان حق امضاء آقایان مهندس احمدفصیحی وغلامعلی پرویزی مدیران شرکت می باشند و هردو نفر متفقا کلیه اوراق و اسناد مالی و هرگونه سندی که ایجاد تعهد نماید امضاء می نمایند .

۹ـ میزان کسر سرمایه ذخیره از سود ویژه ـ صدی پنج از سود حاصله .

۱۰ـ انحلال شرکت طبق ماده ۱۱٤ ـ قانون تجارت خواهد بود.

رئیس اداره ثبت شرکتها و علائم تجارتی و اختراعات ـ مهدی‌نراقی

آ ـ ۱۵۲۵۰

بریجستون

رهنورد سرسخت جاده های ناهموار

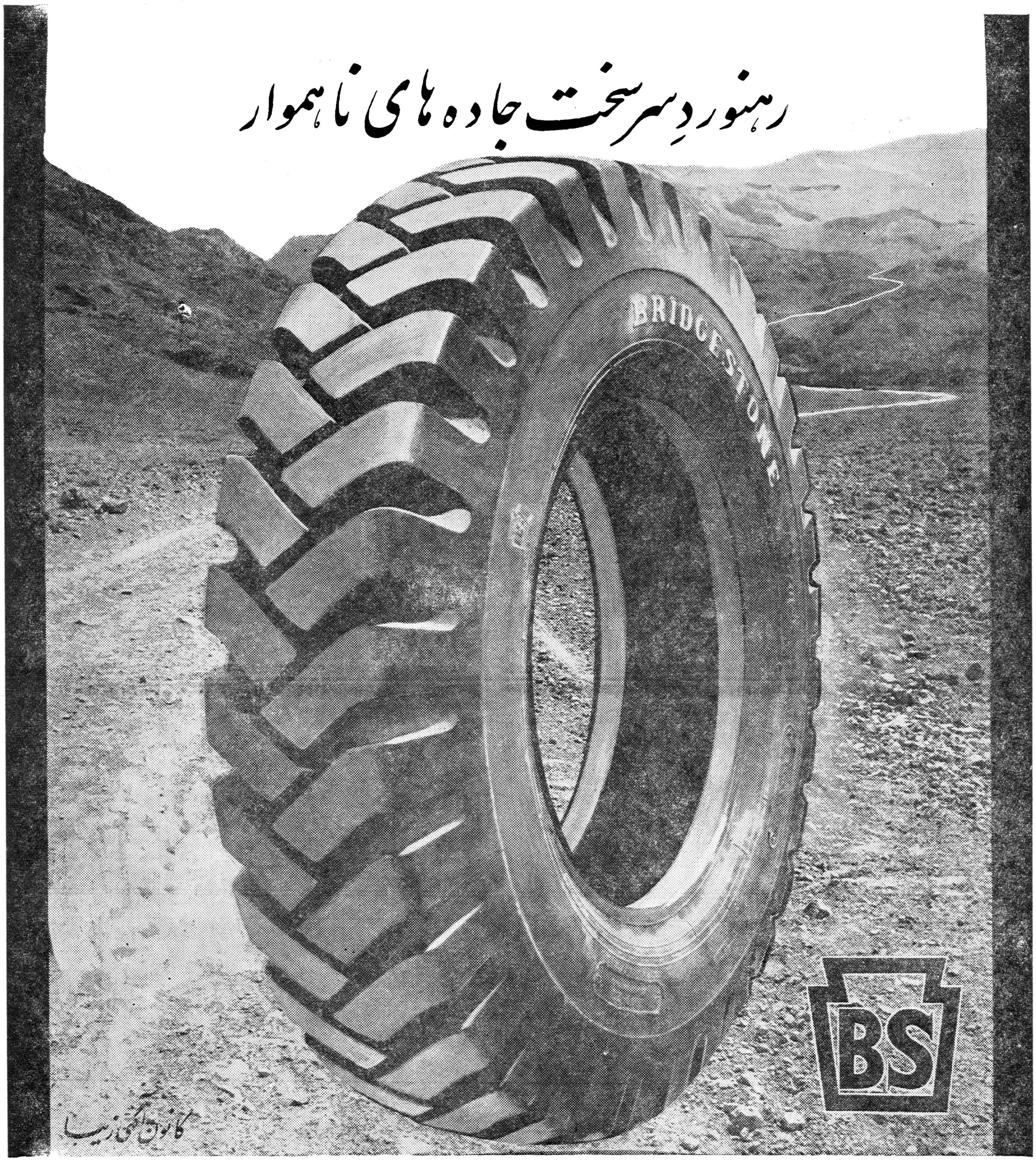

اغلب رانندگان مقاومت بریجستون را در جاده های ناهموار و سخت کوهستانی تحسین میکنند

لاستیکهای باری، سواری و دوچرخه بریجستون بمنظور عرضه ببازار ایران دقیقاً آزمایش شده است

بریجستون در عین استحکام و قدرت نرمش خود را حفظ کرده. هنگام خرید لاستیک مزایای فوق را بیاد

بریجستون را نیز مطالعه کنید **بریجستون** نشانه اطمینان و قدرت

بریجستون

آ ـ ۱۵۲۰۰

دبستان گلشن دانش کودکستان و پانسیون گلشن

تحت نظر دکتر مصطفوی

عباس آباد جاده نظامی .سی متری فرح تلفن ۸۲۳۲۹

همه روزه تا آخر مرداد از ساعت ۹صبح‌تا ۱۲ ثبت‌نام‌مینماید

تدریس زبان انگلیسی جزء برنامه آموزش است

آ ـ ۱۵۲۹۲

آگهی دانشکده علوم

بموجب تصویب شورای دانشکده علوم مورخ ۲٤ر٤ر٤۰ کلیه دانشجویانی که از ابتدای اجرای آئین‌نامه جدید تحصیلی دردروسی ثبت‌نام نموده و مردود شده‌اند استثناً درشهریورماه ۱۳۴۰ می‌توانند در امتحانات آن دروس شرکت نمایند.

آ ـ ۱۵۰۳۰ ۱ـ۳ معاون دانشکده علوم .دکترشیخ

مسافران بندر پهلوی

پانسیون پارك واقع در غازیان مدیره‌اش با سوابق‌چندین ساله پانسیون داری از فراریان گرما در نهایت احترام پذیرائی‌می‌کند.

۱ـ۲ آ ـ ۱۵۱۳۲

اصول طرح جدید راهنمائی ورانندگی که آماده تصویب هیئت وزیران است

پیاده هاهم ازچراغ‌راهنما دستور میگیرند

وگرنه یازیر اتومبیل میروند ویافی‌المجلس پنج تومان جریمه میپردازند!

همانطوریکه دیروز اطلاع دادیم بموجب طرحی که از طرف اداره راهنمائی و رانندگی تهیه شده و پس از تصویب هیئت وزیران‌بمورد اجراء گذاشته خواهد شدمسئولیت جان‌عابرین‌پیاده که‌مقررات راهنمائی ورانندگی را مراعات نمی کنندبا خودشان خواهد بود .

خبرنگار ما گزارش می دهدکه طرح مزبور هم اکنون بتصویب رئیس شهربانی کل کشور رسیده است‌و روز شنبه تقدیم هیئت‌وزیران خواهد شد

برای اجرای این طرح اداره راهنمائی ورانندگی در نظر دارد از محل درآمد اخذجرائم‌سرتاسر خیابانهای‌مرکزی‌شهررانرده کشی کندودر فواصل مختلف کانالهائی ایجاد شود که همانجا محل عبور عابرین پیاده به آنطرف خیابان خواهد بود همچنین‌برای اینکه‌خللی در کارعبورو مرور وسائل نقلیه ایجاد نشود چراغهای راهنما درسر این کانالها نصب گردد تاعابرین پیاده نیز از این چراغها برای عبور از عرض‌خیابان‌دستوربگیرند. نظیر این چراغها هم اکنون جلوی فروشگاه فردوسی نصب گردیده‌و زمان عبور برای عابر پیاده پانزده ثانیه وبرای وسائل نقلیه‌یکدقیقه می باشد . خبرنگار ما در موردابن نوع چراغها می نویسدنصب این چراغها علاوه‌براینکه عابرین‌پیاده را راهنمائی خواهدکرد برای بهبود وسائل نقلیه نیز موثر خواهد بود زیرا از هجوم پیاپی اتومبیل ها به خیابان های دیگرجلوگیری‌خواهد نمود .

اخذ جرائم ازعابرین پیاده

رئیس‌راهنمائی ورانندگی در مورد اینکه آیا پس از اجرای طرح جدید عابرین پیاده نیز جریمه خواهند شد یا نه اظهار داشت در قانون اخذ جرائم که سال گذشته از تصویب مجلسین گذشت این اختیار بافسران راهنمائی ورانندگی داده شده‌که در محل از عابرین متخلف جریمه اخذ کنند ولی‌چون تعداد کادر افسران‌راهنمائی‌جواب احتیاجات وسائل نقلیه را هم نمی دهد ازاین‌نظر این مورد آنطوریکه باید وشاید بمورد اجرا گذاشته نشده است .

مسئولیت‌رانندگان

رئیس‌راهنمائی سپس‌افزودممکن است برای مردم‌این توهم ، بوجود بیاید که رانندگان دیگر درحوادث رانندگی هیچگونه‌مسئولیتی‌نخواهند داشت در صورتیکه اینطور نیست ورانندگی کاملا از مسئولیت مبری نمی باشد ولی اگررانندگی با عابری‌تصادف کند وسرعت اومجاز وهیچگونه تخلفی نداشته باشد مسئولیت با خود عابر خواهد بود. منتهی‌با اجرای‌این طرح شدت عمل بیشتری در مورد عابرین‌پیاده بکاربرده می شود .ولی‌خوشبختانه اجرای این طرح بطور یقین از بوجود آمدن تصادفات جلوگیری خواهد نمود . و امیدواریم که‌عابرین هم‌بارعایت مقررات اداره راهنمائی ورانندگی رادر بهبود وضع عبورو مرور کمك نمایند .

در خیابانهای مرکزی

رئیس‌راهنمائی سپس گفت این طرح ابتدا در خیابانهای مرکزی ویا در خیابانی که‌حساسیت‌بیشتری ازنظر عبورو مرور دارندبمورد اجراء گذاشته خواهد شد

خط کشی‌خیابانها

رئیس‌راهنمائی آنگاه‌اظهارداشت برای اجرای این طرح‌اداره‌راهنمائی ورانندگی احتیاج بکمك‌شهرداری دارد وشهرداری باید هرچه زودتر بخط‌کشی خیابانها و تعیین محل عبور پیاده مبادرت کند .

توی جیب

یك مقام بخبرنگار ما گفت : از این پس در خیابان بهتر است هرکسی اقلا پنج تومان در جیب خود داشته باشد چون ممکن‌است تخلف‌کندو جریمه بشود و اگر پول همراه نداشته باشد بازداشت گردد .

طرح‌تقلیل کرایه‌خانه

بقیه از صفحه اول

ابعاد اطاقهای مسکونی وطرح کسر کردن ده‌درصد از کرایه خانه‌هابود. طی جلسات اخیر کمیسیون مخصوص برای رسیدگی باین کار، چند طرح دیگر نیز پیشنهاد شدومورد مطالعه قرار گرفت .

کمیسیون امروز

خبرنگار ما گزارش میدهد باتوجه باهمیت مسئله کرایه خانه ها که مورد توجه هیئت دولت‌است طرح‌نهائی دراین باره تهیه‌شده‌است ،در ظرف یك ماه‌اخیر که‌طرح مذکور مورد مطالعه بوده وزیر دادگستری اصول طرحهای پیشنهادی رابا مسئولین‌اداره ثبت وداد‌گاههای بخش که‌اختلافات مربوط بکرایه خانه‌هارامورد رسیدگی قرار میدهند ،درمیان گذاشت تاکلیه مواردی که ممکن است در عمل و ضمن اجرای طرح‌مذکور باعث بروز اشکالاتی گردد پیش بینی شود .

خبرنگار ما اضافه میکند باتوجه باینکه ازصبح‌امروزکمیسیون باحضور آقایان الموتی وزیر دادگستری ، شهاب فردوس معاون پارلمانی ،دکتر میشری مدیر کل بازرسی وزارت‌دادگستری دردفتر وزیر دادگستری تشکیل گردیده بود احتمال میرود طرح مذکور ظرف چند روز آینده برای تصویب تسلیم‌هیئت دولت‌گردد.

یك‌مقام مطلع دروزارت دادگستری دراین باره بخبرنگارما گفت :مختصر اصلاحاتی درآخرین طرح پیشنهادی داده خواهد شدتا پس‌از تصویب و اجرا در عمل ایجاد اشکال نکند .

طرحی که‌مورد قبول واقع‌شد

خبری که خبرنگارما بدست‌آورده است حاکی است‌که کمیسیون مربوط، طرح‌تعیین کرایه خانه هارا برپایه ابعاد اطاقهای مسکونی بعلت اشکالات عملی وطول‌مدتی‌که جهت انجام‌مقدمات آن‌لازم است عملی ندانسته و طرح دوم یعنی کسر کردن صدی‌ده از کرایه‌خانه هاراموردتوجه قرارداده است. همین طرح است‌که پس از مختصر اصلاح‌بصورت اجرادرمی‌آید.

اعضاء کمیسیون مذکور بیشتر توجه خود را بکم‌کردن اجاره خانه‌در جنوب شهر معطوف کرده‌اندو ممکن است میزان کسرکرایه خانه‌ها در نقاط جنوبی بیشتراز ده درصد ودر نقاط شمالی‌کمتر در نظر گرفته شود.

وزارت فرهنگ دستگاه اجرائی نیست

چون غالبا دانش‌آموزان و اولیای آنها برای نام‌نویسی‌و شکایات مربوط بنام نویسی به‌وزارت‌فرهنگ مراجعه میکنند امروز اعلام شد وزارت فرهنگ یکدستگاه اجرائی نیست و اختیارات کلیه امور فرهنگی به‌بخشهای پانزده‌گانه فرهنگ تهران و حومه واگذار شده است ، بدین‌وسیله از مراجعین تقاضا می‌شود به‌بخشهای فرهنگی مراجعه‌کنند و چنانچه رفع مشکل از آنان بعمل نیامد میتوانند بدفتر فنی فرهنگ استان مراجعه فرمایند .

فرمانده ناحیه یك ژاندارمری تقدیر شد

بنا به پیشنهاد تیمسار سر لشگر مالك فرمانده ژاندار مری کل‌کشور و تصویب شاهنشاه آقای سرهنگ‌خسروانی فرمانده ناحیه یك‌ژاندار- مری مرکز در فرمان عمومی مورد تقدیر قرار گرفت .

توضیح دفتر اطلاعات خبرگزاری پارس در واشنگتن

درخصوص لغو دو گذرنامه

مجددا اخباری بتهران رسیده است مبنی‌براینکه هنوز چندنفراز دانشجویان‌ایرانی مقیم‌امریکا نسبت‌به لغو گذرنامه دونفر ازآنان‌ابراز نگرانی واعتراض نموده‌اند .همچنانکه همین امروز تلگرافی بامضای اتحادیه دانشجویان ایرانی کالیفرنیای شمالی بعنوان‌روزنامه اطلاعات رسید که‌حکایت ازهمین نگرانی میکرد .امابرای روشن شدن جریان امر گزارشی ازدفتر اطلاعات خبرگزاری پارس درواشنگتن درباره‌وضع تحصیلی دونفردانشجوی مورد نظر به‌تهران رسیده است که انتشار قسمتهائی ازآن برای استحضار علاقمندان مفید بنظر میرسد :

درگزارش مزبور گفته شده‌است بدیهی است مردم از خلال اخبار از تجمع‌این‌عده‌معدوددرسر کنسولگری ایران در نیویورك و همچنین درسفارت کبرای شاهنشاهی در واشنگتن و تظاهر به اعتصاب غذا وعملیات دیگر آنان مطلع شده‌اند وچون از علل وجهات آن و یا از منظور و هدف غائی آن بی‌خبر بوده‌اند نسبت باین عمل دانشجویان یادر خود احساس همدردی کرده ویاحتی بوسیله‌ای این‌ابرازهمدردی را عملا آشکار ساخته‌اند .لذابرای روشن شدن اذهان عمومی ملت ایران وبویژه دانشجویان چه در تهران وچه در خارج از کشور حقایقی باید باطلاع همگان‌رسانده شود .

گذرنامه و روادید و گرفتن‌آن وتمدید آن والغاء آن مشمول مقررات و قوانین مربوطه است که هیچ مامور ایرانی نمیتواند از آنها سرپیچی کند.

بطوریکه مقامات سفارت کبری کرارا چه بخود دانشجویان و چه به‌نمایندگان جرائدگفته‌اند گذرنامه آقای محمدعلی سیف پور فاطمی تا خرداد ۴۱ اعتبار دارد چه کشوری یاچه دولتی در جهان قانونش اجازه میدهد که هنوز قریب یکسال به مدت اعتبار گذرنامه مانده دارنده آن تقاضای تمدید کند ؟مقامات سفارتکبری به آقای فاطمی گفته‌اند گذرنامه شما مثل سابق به موقع خود و طبق مقررات مربوطه تمدید خواهد شد ولی از برای‌این کار سند رسمی و قول کتبی از سفیر کبیر طلب کرده است .

اگر قرار بود که گذرنامه ها بیش‌از یکسال به یکسال تمدید شود دولت مدت اعتبار آنرا بجای یکسال پنج سال که معمولا عمر یك گذرنامه است تعیین مینمود . همین آقای فاطمی بدوا بعنوان محصل دررشته پزشکی نام‌نویسی میکند‌بعدازمدتی که‌رشته‌طب‌راخارج از قوه وقدرت فکری خود میداند وارد رشته دندان‌پزشکی میشود. پس‌از مدتی این رشته راهم عوض کرده ودر رشته اقتصاد وارد میشود ووزارت فرهنگ هم ارز تحصیلی اورا که فقط مختص رشته‌پزشکی بود قطع میکند.

درمورد آقای قطب زاده‌اصفهانی حقیقت مطلب آنست که او درسال ۱۹۵۹ بدوابا گذرنامه عادی و روادید سیاحت وارد امریکامیشود سپس دریکی از مدارس وابسته به دانشگاه جرج‌تاون نام نویسی می کند وباستناد برك ثبت‌نام ازمقامات سفارت کبری تقاضای گذرنامه تحصیلی مینماید که به او داده می شود در مدت دوسال واندی که آقای قطب اصفهانی در آمریکا است هنوز نتوانسته است زبان انگلیسی را بیاموزد زیرا بطوریکه از دفتر مدرسه‌اش تحقیقات شده آخرین گزارش تحصیلات‌اوحاکی است که در این رشته رفوزه شده است بعلاوه طبق مقررات هر دانشجوی خارجی باید در هر سه ماهه تحصیلی‌حداقل برای۱۲ساعت اسم‌نویسی کند . آقای قطب هیچ وقت بیش‌از ۶ ساعت تحصیلی (فقط در سه‌ماهه بهار امسال ۱۲ ساعت) اسم‌نویسی نکرده است و در تمام این مدت هیچوقت نمره‌ای بالاتراز درجه (سی) که درحدود معدل ۷ یا ۸میباشد نداشته است .

گذرنامه آقای قطب باید باین علت باطل شودکه واجد شرایط داشتن گذرنامه تحصیلی نیست به نامبرده اخطار شده است که گذرنامه دانشجوئی او باطل‌خواهد شد ولی چنانچه مایل باشدمیتواند باگذرنامه عادی در امریکا باقی بماند .

آقای سفیر کبیر ضمن مصاحبه باارباب جراید حتی استثنائا وعده داده‌اند که چنانچه آقای قطب در آینده خوب درس بخواند ومقررات تحصیلی رارعایت‌نماید گذرنامه‌اش مجددا از عادی به تحصیلی تبدیل خواهد شد

سپس‌درگزارش قیدشده‌که علی‌رغم ادعای‌آقایان فاطمی‌و قطب‌زاده که بخبرنگاران جراید گفته‌اندسفارت ایران در واشنگتن قصد دارد این دودانشجورا بایران باز گرداند سفارت کبری هرگز قصدفرستادن آنان رابایران ندارد و همانطور که دربالا گفته شد گذرنامه فاطمی در موقع مقرره تمدید و گذرنامه تحصیلی قطب باطل و به‌گذرنامه عادی تبدیل خواهد شد .

راه شهرستانها بروی دانش آموزان تنبل بسته شد!

امروز سخنگوی وزارت فرهنگ به‌خبرنگارما گفت چون مشاهده شده است عده‌ای از دانش‌آموزان که نمیتوانند در امتحانات تهران موفقیتی بدست آورند برای شرکت درامتحانات بشهرستانها میروند ، وزارت فرهنگ بکلیه ادارات فرهنگ استانها و شهرستانها اعلام نمود است فقط فرزندان کارمندان دولت که حکم انتقال رسمی از وزارتخانه های خود در دست دارند میتوانند در امتحانات تجدیدی شهرستانها شرکت جویند .

تطبیق وضع کارمندان بامقررات جدید

بقیه از صفحه اول

نقاط خاص کشور

برای اینکه دراجرای مواد و فصول این لایحه سازمانهای‌مختلف باهم‌آهنگی کامل پیشرفت بکنندو در تشخیص گروه و تعیین حقوق‌و مزایای کارمندان‌شاغل‌مسیرواحدی را به‌پیمایند و دچار اختلاف سلیقه و نظرنشوند در لایحه‌جدیداستخدام پیش‌بینی شده‌است که سازمان خدمات کشوری این وظیفه را انجام بدهد و طرحهای لازم را برای آموزش ضمن خدمت و تامین رفاه مستخدمین تهیه و پیشنهاد بکند و هرگونه آمار لازم‌استخدامی‌رابرای مراجع مختلف جمع‌آوری نماید . نکته قابل ذکر درمورد اجرای این لایحه حدود مسئولیت و همکاری سازمان خدمات کشوری‌باوزارتخانه ها واداارات دولتی است، وزارتخانه ها و ادارات دولتی بطور مستقیم و مستقلا اجرای مواد این قانون را عهده‌دارمیشوند و سازمان مزبور به عنوان همکاری وراهنمائی‌دراینگونه مسائل نظارت کرده و باگواهی صادره اجرای مواد و فصول این لایحه را بطور صحیح و دقیق‌تضمین میکنند .

قسمتی از وظائف فوق الذکر را هم اکنون اداره کل بازنشستگی انجام میدهد یعنی در حال حاضر اداره کل بازنشستگی دو وظیفه دارد ، یکی تصد ی‌امور مربوط ببازنشستگی - کارمندان دولت و دیگر نظارت در اجرای مقررات استخدامی نسبت بشاغلین .

قسمت اخیر با اجرای لایحه‌جدید ازوظائف اداره کل بازنشستگی حذف میگردد و بسازمان خدمات اجتماعی داده میشود .

تطبیق وضع مستخدمین

یکی از قسمت های مهم و ساده و لایحه جدید استخدام کشوری ، مسئله تطبیق‌وضع‌استخدامی سه‌خدمین‌شاغل فعلی دولت با مقررات این لایحه و تعیین گروه و تشخیص میزان - حقوق و مزایای آنهاست . این‌قسمت قبل از بحث و تحلیل لایحه در موقع انتشا رجدول گروه های نهگانه - تشریح شد ، اما از آنجا که برای شاغلین فعلی‌این مطلب بیش از همه مطالب قانون قابل اهمیت است برای آشنائی و روشن شدن کارمندان دولت این قسمت از لایحه مجددا مورد بحث و بررسی جامع قرار می گیرد .

درطرح جدید پیش بینی شده‌است که دولت ظرف یکسال پس از تصویب این لایحه با توجه بشغل کارمندان گروه استخدامی کارمندانرا تشخیص بدهد - حقوق آنها را معین بکند

امتیازات تجاری‌و تحصیلی

چون برای انجام مشاغل سازمان های‌دولتی مانند هرسازمان دیگری دو شرط اساسی عبارت از تخصص‌ناشی از تجارب و اطلاعات علمی شخص شاغل است ، بنابر این در لایحه جدید استخدام پیش‌بینی شده‌است که در ارزیابی مشاغل برپایه تعیین‌ارزش شرایط شاغل آن امتیازاتی برای سابقه خدمت که‌منشاء تحصیل‌تجارب میباشد جداگانه در نظر گرفته‌شود وبرای اطلاعات علمی خاص هم مزایای جداگانه احتساب گردد .

ارزیابی و تعیین حقوق

پس از کسر امتیازات خاص هر شغلی از مجموعه امتیازات مربوط به تجربه و تحصیلات شاغل نتیجه آن عبارت از امتیازات خاص مستخدم‌برای دریافت اضافه حقوق میباشد و با احتساب یك‌اضافه حقوق‌برای‌هر امتیاز حقوق پرداختی به مستخدم که عبارت از مجموع حداقل حقوق گروه شغل او بعلاوه اضافاتی که بابت امتیازات تحصیلی و تجربی بدست آورده است بدست می‌آید یابه تعبیر ریاضی می توان این‌طور رابطه‌ای‌بوجودآورد.

از ۲۰ مرداد

بقیه از صفحه اول

۱ـ تعریض خیابان فردوسی به عرض ۱٫۸۰ متر .

۲ـ جلوگیری از پارك وسائط‌نقلیه درخیابانهای لاله‌زار(شمالی وجنوبی) اسلامبول و منوچهری و افزایش کشش معابر مذکور .

۳ـ احداث خیابان جدید و ارتباطی بین خیابان های اکباتان‌وامیرکبیر

چون تنها موارد مندرجه کافی برای اجرای این منظور نبود لذا بامطالعات لازم وجهت جلوگیری‌از اشکالات احتمالی در منطقه مورد نظر تغییراتی بشرح زیر داده‌میشود

۱ـ ممنوع نمودن پارك وسائط نقلیه در دوطرف خیابان های‌سعدی وفردوسی جنوبی (باستثناء ایام تعطیل)

۲ـ تغییر جهت خیابان قوام‌السلطنه صبحها از ساعت ۶ الی ۱۲ ازشمال بجنوب وبعداز ظهرها از ساعت ۱۲ الی ۶صبح روز بعد از جنوب‌بشمال

۳ـ تغییر جهت خیابان لاله‌زار جنوبی از شمال بجنوب (عبوروسائط نقلیه از مدخل خیابان لاله‌زارشمالی الی میدان سپه از شمال به جنوب خواهدبود) .

۴ـدورزدن وگردش به چپ در کلیه خیابان های فوق‌الذکر مطلقا ممنوع خواهد بود باستثنای‌تقاطع های مجهز بچراغ راهنما.

۵ـ عبور در خیابان جدیدالاحداث امامی هروی از جنوب به شمال یك طرفه واز تقاطع مزبور دراکباتان الی سه‌راه وزارت فرهنگ درمیدان بهارستان دوطرفه خواهد بود.

۶ـ درمسیر اتوبوس‌رانی فعلی بهیچوجه تغییری داده نخواهدشد. چون اجرای این طرح‌بطورآزمایشی است بدیهی است چنانچه در عمل اشکالاتی مشاهده گردد در طرح عبور و مرور بالا مجددا تجدیدنظر خواهد گردید .

در خاتمه بمنظور حفظ نظم بیشتر وتامین رفاه عمومی اداره راهنمائی ورانندگی از کلیه رانندگان‌انتظار دارد که در اجرای مقررات عبور و مرور نهایت درجه کوشش رامبذول داشته و حتی‌المقدور سعی نمایند از خیابان های فرعی مانند لاله‌زار و منوچهری وخیابان جدیدالاحداث امامی‌هروی و قوام‌السلطنه که‌تراکم درآنها کمتر است درساعات‌شلوغی روز استفاده تابدین ترتیب از بار خیابان های اصلی فردوسی وسعدی واسلامبول کاسته شود.

اداره راهنمائی‌ورانندگی

معاملات

بقیه از صفحه اول

گاهی تغییر میکند بخصوص در هفته های اخیر نرخ لیره درمقابل دلارقدری تنزل کرده است .

تاکنون بانك مرکزی باوجودتنزل ارزش لیره در مقابل دلار همان‌نرخ رسمی رادر معاملات ملاك‌عمل‌قرارمیداد واز این طریق مقداری ضرره میدید برای جلوگیری ازاین ضرر تصمیم گرفته‌شد ازاین پس‌نرخ‌معاملات ارزی براساس معاملات عمده ارزی تبدیل لیره بدلار که‌هر چند روز یکبار بانك مرکزی بابانك‌های خارجی انجام‌میدهد تعیین شود وبرای سایر معاملات‌ببانك های مجاز اطلاع‌داده شود. این امر سبب‌خواهدشد که‌جلو زیان بیمورد بانك مرکزی در معاملات ارزی گرفته شود .

بایددانست‌که کشورهائی که‌عضو صندوق بین‌المللی پول هستندمیتوانند برابری پول‌خودرا باپولهای کشورهای عضو صندوق بدون اطلاع‌صندوق‌یك صدم بالابیرند یایکصدم پائین‌بیاورند روی این اصل برابری لیره بدلار میتواند حتی بارعایت مقررات صندوق برای یك لیره از ۲٫۸۲۸ تا ۲٫۷۷۲ نوسان کندواکنون نرخ‌لیره‌استرلینك درحدود ۲٫۷۸۲ است .

کلیه دبیرستانها

بقیه از صفحه اول

تکمیل و توسعه ساختمان مدارس دولتی برسد .

دانش آموزان با استعدادی که بضاعت کافی ندارند با تخفیف مناسب پذیرفته می شوند و به‌آنان ممکن است کتاب و لوازم‌التحریر مجانی نیز از همین محل داده‌شود.

دبیرستانهائی که بدین صورت اداره خواهند شدموظفند بتناسب تعداد دانش آموز خود لااقل سی درصد دانش آموزانی‌راکه بضاعت کافی ندارند قبول کنند .

آئین‌نامه مربوط به اجرای‌این ماده بتصویب شورای عالی فرهنگ خواهد رسید .

آئین‌نامه اجرای ماده ۲ قانون تاسیس دبستان های چهار کلاسه ملی و دبیرستان های غیردولتی

ماده ۱ـوزارت فرهنگ می‌تواند هریك از دبیرستان های دولتی را که مقتضی بداند بااخذ شهریه متناسب از دانش‌آموزان بصورت غیردولتی اداره کند ، رئیس فرهنگ هرشهرستان در اول هر سال دبیرستان هائی راکه باید باین صورت اداره شوند بشورای‌فرهنگ شهرستان پیشنهاد میکند ، دراین پیشنهاد باید وضع عمومی مردم واحتیاجات دبیرستان ازهرجهت مورد توجه قرار گیرد و درصورت لزوم نظر انجمن همکاری خانه و مدرسه جلب شود، تعداد دبیرستان هائی که در هر شهرستان باین ترتیب اداره خواهد شد باید همه ساله پیش‌از آغاز سال تحصیلی به‌تصویب وزارت فرهنگ برسد .

ماده ۲ـشورای عالی فرهنگ هر محل میزان شهریه راکه باید از هردانش‌آموز دریافت شود با در نظرگرفتن مقتضیات و قدرت مالی مردم محل تعیین خواهد کرد وپس از تصویب وزارت فرهنگ بمرحله اجرا در خواهدآورد.

ماده ۳ـ در دبیرستان هائیکه‌طبق این آئین‌نامه اداره میشودشورائی بنام شورایعالی مرکب از ۵ نفر بشرح زیر تشکیل میشود.

رئیس دبیرستان دونفر ازدبیران باانتخاب شورای دبیران و دونفراز اعضای انجمن‌همکاری خانه‌ومدرسه بانتخاب انجمن وظیفه این شورای پیشنهاد بودجه و نظارت در خرج هزینه غیراز آنچه در این ماده معین شده ومساعده مالی به‌آموزگاران و کارمندان و روسای مدارس و غیره از این محل‌بکلی ممنوع است و متخلفین موردتعقیب قرار خواهند گرفت .

ماده ۸ـ دبیرستانهائیکه طبق‌این آئین‌نامه اداره میشوند می‌توانند دانش‌آموزان بااستعدادی را که بعلت عدم بضاعت قادر به تادیه تمام یاقسمتی از شهریه نباشند با تخفیف مناسب یابطور مجانی ثبت نام کنند.

تعداد این قبیل دانش آموزان ۳۰ درصد کلیه دانش آموزان دبیرستان خواهد بود واعطای کتاب ولوازم تحصیل نیز به‌آنهادرحدود اعتبار منظور در بودجه دبیرستان بلامانع میباشد .

ماده ۹ـ دانش‌آموزی میتواندار مفاد ماده فوق استفاده نماید که عدم‌بضاعت‌او بوسیله‌رئیس‌دبیرستان یا انجمن همکاری خانه و مدرسه یادونفر از دبیران تائید و استعداد تحصیلی او از طرف معلمین کتبا گواهی شود.

ماده دهم ـ رئیس دبیرستان مکلف است دربایان هرسال‌تحصیلی‌درآمد ومخارج قطعی دبیرستان را که به‌تائید و تصویب شورای عالی رسیده باشد برئیس شورای فرهنگ محل و رئیس فرهنگ استان‌ووزارت فرهنگ گزارش دهد و مکلف‌است برك بانك راکه حاکی از موجودی حساب است به‌آن ضمیمه کند.

ماده یازدهم ـ هرگونه تصرفی در وجوه شهریه که خارج‌ازمقررات این آئین‌نامه باشد در حکم تصرف دراموال عمومی است و متخلفین تحت تعقیب قانونی قرار خواهند گرفت.

تجدید نظر میشود

خبرنگار فرهنگی ما گزارش میدهد : درمورد شهریه دبیرستان ها قرار است شورای عالی فرهنگ مطالعه وتجدید نظر کند پیش‌بینی میشود درمیزان شهریه دبیرستان ها بخطر تکمیل وسائل افزوده شود.

تشییع جنازه شادروان مشیرالسلطنه امیر سلیمانی

پیش‌از ظهر امروز، مراسم‌تشییع جنازه شادروان مصطفی امیرسلیمانی «مشیرالسلطنه» سناتوراسبق از منزل آنمرحوم در جنوب پارك شهر بعمل آمد .

جمعی از وزراء ، رئیس هیئت مدیره سناو نمایندگان سابق‌مجلسین ،رجال و معاریف وشخصیتهای کشوری و لشگری ونیزعده کثیری ازوجوه‌طبقات مختلف مردم جنازه شادروان مشیر- السلطنه را تشییع کردند و حضرت آیت‌الله بهبهانی برجنازه‌نماز گذارد.

مرحوم مشیرالسلطنه امیرسلیمانی، فرزند عضدالملك نایب‌السلطنه از شخصیتهای برجسته خاندان قاجار و ازرجال متشخص کشوربود .حسن- سلوك ونوعدوستی و ارادت آنمرحوم بخاندان عصمت‌وطهارت باحترام وی‌در نزد طبقات مختلف میافزود و بهمین جهت درگذشت ایشان مایه تاثر و تالم فراوان گشت .

این‌ضایعهٔ را بخانواده محترم امیر- سلیمانی وسایر بازماندگان تسلیت میگوئیم .

قهرمانان شمشیربازی ایران وترك حذف شدند

تورین (ایتالیا)ـ۲۶ ژوئیه- یونایتدپرس ـشرکت کنندگان ایرانی و ترك مسابقات بین‌المللی شمشیربازی دردور اول این مسابقات که‌در تورین ایتالیا انجام میشود حذف شدند .

ازایران رادیی ومدنی والماسی وتاوبی شرکت داشتند .

ایران نقاضای ۷۳۰ میلیون مارك کرده

بقیه از صفحه اول

کاظم زاده نمایندگان سازمان برنامه و آقای‌دکتر نهاوندی‌نماینده شورایعالی اقتصاد و آقای بهروزی نماینده بانك ملی نیز بعنوان‌اعضای هیئت شرکت خواهند داشت .

مذاکرات براساس طرح هائی است که قبلا توسط شرکت ملی نفت ایران وسازمان برنامه ووزارت صنایع و معادن درزمینه صنایع نفت وکشاورزی وآبیاری و صنایع تولیدی دیگر تهیه و تسلیم‌مقامات آلمانی شده است و طی آنهاتقاضا شده است که آلمان برای اجرای آن طرحها کمك لازم را در اختیار ایران بگذارد .

اصول مذاکرات در زمینه نحوه کمك آلمان در مذاکرات قبلی که باهیئت اعزامی آلمان بعمل آمده روشن گردیده است .

در آن مذاکرات قرار شده بود که ایران برای حمایت و تضمین سرمایه‌های آلمانی در ایران مقررات لازم را وضع کند و آلمان نیز برای توسعه اقتصادی ایران از طریق‌سرمایه‌گذاری واعطای اعتبار وکمك فنی کمك کند.

امروز گفته میشد که اگر مذاکرات هیئت اعزامی ایران موفقیت‌آمیز باشد و بتواند موافقت مقامات آلمانی را بسرمایه گذاری درایران ودادن اعتبار جهت اجرای طرحهای عمرانی و تولیدی جلب کند میزان سرمایه گذاری وکمك آلمان ممکن است از پانصدمیلیون مارك تجاوز نماید .

گزارش‌هائی که از آلمان رسیده‌و هنوز از طرف مقامات رسمی ایران تائید نشده حاکی است که ایران برای اجرای طرح‌های خود از آلمان ۷۳۰ میلیون مارك اعتبار و تضمین خواسته است که ۲۰۰ میلیون‌مارك آن اعتبار است که آلمان به‌دولت ایران خواهد داد و ۵۳۰ میلیون مارك بقیه ضمانت است که موسسات خصوصی وسرمایه -

برنامه امشب

ساعت ۶٫۰۰ ـ موزیك رقص
ساعت ۶٫۳۰ ـ برنامه خردسالان
ساعت ۷٫۰۰ ـ برنامه جوانان
ساعت ۷٫۳۰ ـ شما و سینما
ساعت ۸٫۰۰ ـهنر های زیبا
ساعت ۸٫۳۰ ـ اخبار و فیلم خبری
ساعت ۸٫۴۵ ـ جام جهان نما
ساعت ۹٫۰۰ مسابقه دانش و پیروزی
ساعت ۹٫۳۰ ـبرنامه تئاتر توسط تروپ منوری بنام سویل

برنامه فرداشب

ساعت ۶٫۰۰ موزیك رقص
ساعت ۶٫۳۰ مسابقه هوش
خرد سالان
ساعت ۶٫۴۵ ـ فیلم های کارتون
ساعت ۷٫۰۰ آهنگهای غربی توسط ارکستر اوجینیو
ساعت ۷٫۳۰ ـ فیلم پانیك
ساعت ۸٫۰۰ ـ هنر های زیبا
ساعت ۸٫۳۰ ـمسابقه بیست سئوالی
ساعت ۹٫۰۰ ـ برنامه هنری
ساعت ۹٫۳۰ آنچه در این هفته گذشت .
اخبار روز واهم اخبار هفته گذشته بوسیله روزنامه اطلاعات
ساعت ۱۰٫۰۰ ـچهره های‌هنری
ساعت ۱۰٫۳۰ پایان برنامه

صدای فریاد زنی از داخل اتومبیل که میگفت «بدادم برسید» اهالی یکی از کوچه‌های زعفرانیه را از خانه بیرون کشید

دیشب به پلیس اطلاع داده شد دختری را با اتومبیلش دزدیده اند

- چند ساعت پلیس مشغول تحقیق درباره سرقت دوشیزه فلور بود، بژاندارمری دستورمراقبت‌داده شد ولی ساعت یازده شب بایك تلفن ماجرا خاتمه یافت در حالیکه علت آن روشن نشده بود
- خبرنگاران سرویس حوادث این ماجرا را ازصبح امروز دنبال‌کردند واز منزل دوشیزه فلورکه‌گفته میشد دزدیده شده بود اطلاعاتی کسب‌کردند

.... دیشب زنك تلفن نگهبانی آورد‌یم ومعلوم نبود که‌موقع‌ربودن این دختر خودش رانندگی اتومبیل رابعهده داشته یا آنکه یکی از مردها رانندگی اتومبیل را بعهده داشته است .

دستور مراقبت داده شد.

در این جااظهارات آقای سرگرد حکمت افسر ژاندارمری بپایان رسید . کلانتر نگهبان اداره پلیس جریان را باطلاع آقای سرهنك اصالت معاون اداره پلیس تهران رسانید معاون پلیس تهران دستور داد در باره‌این خبرتحقیقات کافی نموده و موضوع راگزارش دهند.

دو نفر از افسران پلیس مشغول تحقیق شدند تا اطلاعی از مسیر اتومبیل وسر نشینان آن بدست آورند و ضمناجریان بژاندارمری نیز خبر داده شد تا چنانچه این اتومبیل در خارج‌از شهر دیده شد توقیف گردد.

تلفن به منزل فلور

در حدود ساعت یازده شب از اداره پلیس تهران برای اطلاع‌از سرنوشت این دختر به منزل‌خانم فلور تلفن شد . نوکر منزل که گوشی را برداشته بود، در جواب سئوال مامورین که آیا فلورخانم به منزل بر گشته است گفت:خانم سینما بودند وچند دقیقه پیش بر گشته‌اند وحالا هم خوابیده‌اند.

باین ترتیب پلیس ماجرای ربوده شدن این دختر را که‌بی شباهت به یك شوخی نبود خاتمه یافته‌تلقی کرد.

ازدحام مقابل منزل

صبح امروز خبرنگار سرویس حوادث برای اطلاع بیشتر از این جریان توانست آدرس خانم فلور رابدست آورده وتلفنی موضوع را سئوال کند.

خانمی که پشت تلفن آمده بود وخود را خاله دوشیزه فلور معرفی میکرد گفت :موضوع‌ربودن‌دوشیزه فلور بهیچوجه صحت ندارد وناشی از یك سوء تفاهم بوده است باین ترتیب که فلور قصد داشته باتفاق دوستان خود به سینما برود ،موقعی که او با اتومبیل خود براه افتاده بود صدای فریاد زنی نیز شنیده شد وچون اتومبیل براه افتاده‌بود عده‌ای گمان کردند که صدای فریاد از داخل اتومبیل فلور شنیده شده است . فلور دیشب که از سینما بر گشته با دیدن ازدحام مردم و همسایه‌ها در مقابل منزل خود بشدت ترسیده وبگمان اینکه حادثه سوئی برای ما اتفاق افتاده است بشدت دستپاچه شده بود .

معلوم نشد.

خاله فلور افزود :همسایه‌ها با دیدن فلور اطرافش را گرفته‌هر کدام درباره ربودن وی ازخودش سئوالاتی میکردند وتازه وقتی‌که فلور توضیح داد که وی فریادی نکشیده ودر این مدت نیزبادوستان خود در سینما بوده مردم بخانه‌های خود بر گشتند .

خبرنگار ما در پایان گزارش خود مینویسد بالاخره معلوم‌نشد صدای فریاد استمدادی که بگوش اهالی کوچه رسیده بود متعلق‌به که بود و چگونه این‌ماجرای شبانه ایجاد شده بود ...

کودك هفت ساله‌ایرا پدرش وادار بدزدی کرده بود

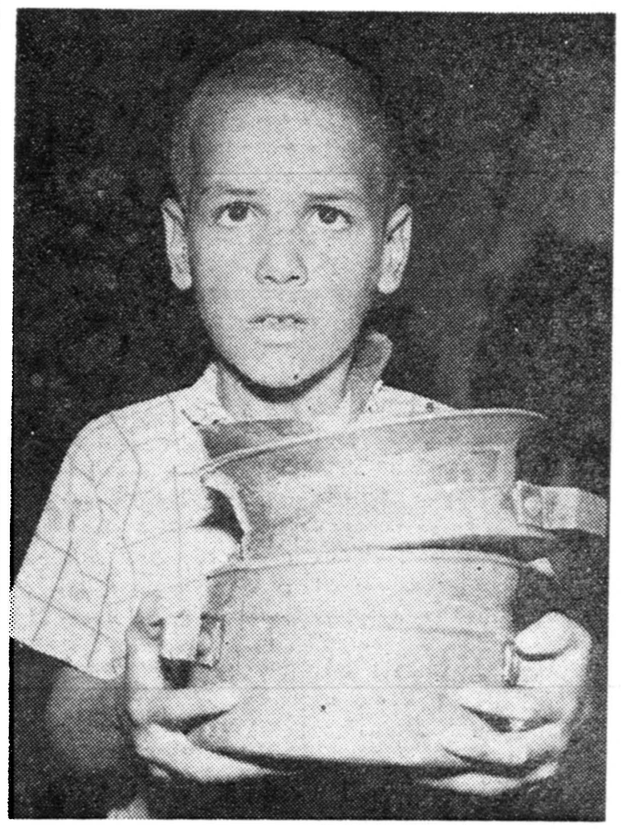

بجای مدرسه وکتاب ...

صبح امروز مامورین کلانتری۲۳ به پسربچه هفت ساله‌ای که درخیابان غیاثی مشغول فروختن چندبادیه‌مسی بود ظنین شده اورا بکلانتری آوردند این پسربچه که‌پس‌از انتقال به کلانتری مرتب گریه میکرد اسم‌خود راعباس گفت واعتراف کرد که‌این ظروف مسی راسرقت کرده‌است .

عباس درحالیکه گریه‌میکرداضافه نمود: پدرم حسین مزو یك بچه دیگر بنام حسن را وادار به دزدی کرده‌است ومن زیرنظر او مشغول کار هستم و یکبار دیگرهم از داخل‌اتومبیلی‌مقداری پول دزدیدم .

این پسربچه خردسال صبح امروز به‌اداره آگاهی فرستاده شدو دستور دستگیری پدرش که‌او رابدزدی‌کشانده صادر گردید.

دزد بلندگوی حسینیه محکوم شد!

امروز دادگاه جنحه دادسرای ناحیه ٦تهران(شعبه ۳۵) مردی بنام داود را که بلند گوی حسینیه را دزیده بود به ۳ ماه حبس محکوم کر .

داوددر ایام سوکواری ماه محرم شبی وارد حسینیه ای شد و پس از تمام شدن روضه همانجا خود را بخواب زد . متصدی تکیه پس از رفتن‌هیئت عزاداران داود را بیدارکرد. داود باو گفت من‌نذردارم‌وبایدامشب در حسینیه بخوابم . متصدی دیگر حرفی نزد ولی صبح روز بعد که بیدار شد بلندگوی تکیه را ندید و از داود نیز خبری‌نبود چندد‌قیقه بعد جریان به پلیس تهران اطلاع داده شد وداود روز بعد با بلند گوی مسروقه دستگیر گردید وبدادسرای ناحیه ٦تهران اعزام‌شد .امروز او در دادگاه همان ناحیه به ۳ماه حبس محکوم گردید.

بچه‌وابسته‌بازرگانی پاکستان

با دیدن این زن بیهوش شد

دیشب زن ۵۰ ساله‌ای بنام کوکب که قصد داشت وارد منزل معاون‌وابسته بازرگانی سفارت پاکستان شود بابچه های صاحبخانه روبرو شد و برای ترسانیدن آنها شکلکی ساخت که‌در نتیجه یکی از بچه‌ها از ترس بیهوش شد.

ساعت دوازده شب بودکه بچه‌های آقای عبدالهادی آفریدی که برای تماشای تلویزیون درخانه مجاوربودند بمنزل‌خود درخیابان پهلوی‌کوچه‌شقاقی برگشتند .

بچه‌ها بادیدن زنی که‌مشغول باز کردن دربا کلیدبود ترسیده سر وصدا براه انداختند . باشنیدن سرو صدای بچه‌ها این زن بطرف آنها برگشت و برای‌ترسانیدن آنها شکلکی ساخت. فرزند کوچکتر معاون وابسته‌بازرگانی پاکستان بادیدن قیافه‌این زن فریادی کشیدو بیهوش شد اهالی کوچه با شنیدن این صدا از خانه بیرون آمده این زن را بمامورین کلانتری ۱۷ تحویل دادند .

صبح امروز این زن که خودرا کوکب معرفی میکند باداره آگاهی فرستاده شدتادرباره‌سوابق‌وی‌تحقیقاتی بعمل آید.

مردی نامزد سابقش را دزدید!

مامورین باشنیدن‌صدای‌گریه وزاری‌دختری ازداخل اتومبیل، آنرا تعقیب کرده باشلیك گلوله اتومبیل را متوقف نمودندودخترا نجات دادند

دیشب ژاندار مهای هنك تهران در جاده رباط کریم مردی راکه نامزد سابقش را ربوده بود دستگیر کردند و دختر رابخانواده‌اش‌تحویل دادند .

این مرد محمد جواد نام دارد . او که راننده یك مالك ده است‌چند ماه پیش از دختر ۱۶ ساله‌ای بنام زینت خواستگاری کرد ولی چون‌در اثر مرور زمان خانواده زینت‌متوجه شدند که محمد جواد مشروب‌خور و قمار باز است چند روز پیش‌بوی اطلاع دادند کـه حاضر نیستند دخترشان را باو بدهند .

نقشه دزدیدن

محمد جواد که زینت را دوست میداشت و از طرفی برای خانواده او مبالغی خرج کرده بود تصمیم گرفت زینت را بدزدد و پس‌ازربودن او از راه تهدید خانواده‌اش را وادار کند تا با ازدواج‌اوبادخترشان موافقت کنند .

محمد جواد باین منظور بااتومبیل جیپ استیشن اربا ب‌خود به حوالی خانه زینت آمد و موقعیکه زینت برای خرید نفت از خانه خارج شده بود او را فریب داد و سوار جیپ کرد و فرار نمود و بطرف‌رباط‌کریم براه افتاد . زینت همین که متوجه شد محمد جواد او را از شهرخارج کرده است بنای گریه و زاری را گذاشت و گریه او در جادمژاندارم های گشت را متوجه کرد . ژاندارم ها اتومبیلی را که از پشت سرجیپ در حرکت بود متوقف کرده سوار آن‌شدند واستیشن‌را تعقیب‌کردندو آنرا با شلیك تیر هوائی متوقف کرده و محمد جواد را دستگیر نمودند و زینت را بـخانواده اش تحویل دادند .

محمد جواد د رباز جوئی گفت : من منظوری جز ازدواج با زینت نداشتم ولی چون ربودن دخترکمتر از ۱۸ سال جرم جنائی محسوب می شود محمد جواد بداد سرا فرستاده شد و پرونده وی در دادگاه جنائی مورد رسیدگی قرار خواهد گرفت.

لازم بتذکر است که قانون‌برای‌این قبیل جرائم در صورت ثبوت جرم در دادگاه از ۳ تا ۵ سال حبس مجرد تعیین کرده است .

باتهام قتل محاکمه‌شدند

امروز شعبه چهارم دادگاه عالی جنائی برای رسیدگی بپرونده سه‌نفر بنام‌قلی شهسواری‌و یدالله‌شهسواری و امیر شهسواری تشکیل جلسه داد.

این سه نفر از اهالی قریه - «قیزجه» از توابع قزوین میباشندو باتهام قتل و معاونت در قتل تحت تعقیب مقامات قضائی قرار گرفته‌اند

امیر یکی از متهمین در دادگاه می گفت : علی‌شهسواری «مقتول» روزی که بقتل رسیده بود ما در اطراف دهات مشغول زراعت و کاربودیم اصلا از جریان کار اطلاعی نداشتیم وقتی بقریه آمدیم مامورین امنیه ما را گرفتند و بشهر آوردند و اکنون میفهمیم که در اثر دشمنی و دسته بندی که در قریه بوده ما را بیگناه تحویل مامورین داده بودند .

آخر وقت دادگاه پس از چند ساعت مشاوره رای‌خود رابابن شرح صادر نمود . قلی و امیر شهسواری (که پسر عمو هستند) باتهام شرکت در منازعه بدو سال حبس مجرد - محکوم شدند و یدالله شهسواری عموی قلی و امیر ا زاتهامات منتسبه تبرئه شد .

در ۲۴ ساعت‌گذشته

۱۸ نفر دراثرحوادث‌مختلف‌مجروح‌شدند

در ۲۴ ساعت گذشته ۱۳نفر باسامی قربانعلی ذوقی‌فرزند گل بابا همت علی حبیبی ،محمد اخوان‌فرزند قربانعلی ، محمد شرقی فرزندا کبر، غلامرضا نیکنام فرزند جواد ،گیتی یزدانی فرزند محمد ، حسین مقدس فرزند محمد جواد ، شهنازسمیعی فرزند قنبر ، مرتضی سمیعی فرزند قنبر ، حمزه حاجی محمدی فرزند حسن ، عبداله مرز مسجد فرزند علی ، سعید جاوید فرزند محمد و اصغر مقیمان فرزند رضا در اثر حوادث رانندگی و سه نفر باسامی پروین سیاح فرزندنجفقلی در بخش ۱۱، اکبر سخاوت فرزند محمود در تهران نو و علی کلانتری فرزند محمد علی در بخش ۴۳ در اثرزدو خورد و دو نفر باسامی خاورجعفری فرزند حسین در بخش ۳۱ و ایران روح‌الهی بعلت سوختگی مجروح شده‌اند که در بیمارستان سینا و رازی بستری میباشند .

نامه خداحافظی خانم..

موجب شد راننده مردی را زیر بگیرد

امروز راننده ای بنام عباس که یك ماه پیش با مردی تصادف کرده وتحت تعقیب قرار گرفته بودبرای اطلاع‌از جریان پرونده اش بدادسرای ناحیه ٤ آمده بود .

او میگفت : آن روز یکی از دوستانم که راننده تاکسی است مریض بود و بمن گفت که جای او کار کنم من با وجود اینکه راننده درجه یك هستم هرگز با تاکسی کار نکرده بودم و از اینجهت با کنجکاوی رانندگی میکردم زیرا میخواستم‌بدانم که راننده تاکسی پس از مدتی کار کردن چطور آدمی میشود !

نامه خدا حافظی

در اواسط روز زن دریك اندام و رنگ پریده ای سوار تاکسی من شد او خیلی عجله داشت و من گفت بسرعت او را به ایستگاه‌راه‌آهن برسانم . خانم در میان راه یك نامه کوتاه نوشت و در اواسط راه هم یك جعبه شیرینی خرید و سپس در ایستگاه راه آهن تهران پیاده شدولی از عجله ایکه داشت نامه اش راجا گذاشت و رفت من با کنجکاوی تمام همچنانکه رانندگی میکردم نامه را میخواندم دیدم نوشته است

«جواد عزیز باجود اینکه تو را دوست میدارم ، چون تو با مریم سخت گرم گرفته ای مرا باو میسپارم خواهش میکنم دیگر مرا فراموش کنی .»

«این نامه را از این‌جهت در جعبه شیرینی گذاشته ام که خجالت نکشیدم آنرا بتو بدهم .»

عباس میگفت من نامه را تا اینجا خواندم چون خیلی برایم جالب بود تمام حواسم پیش‌نامه رفت و بجلویم نگاه نکردم وقتیکه اسم خانم را می خواستم بخوانم که اتومبیل با جسم سختی برخوردکرد ترمز بردم وپیاده شدم ،دیدم مردی جلوی سپرا تومبیل افتاده است در همانموقع‌مرا رفتند وبدادسرا فرستادندو الان مدتی‌است‌که بخاطر نامه آن خانم گرفتار شده ام.

درباره جوانی که خودکشی کرد

علی اکبر رضائی

دیروز اطلاع دادیم که جوانی بنام علی اکبر رضائی فرزند حسین بر اثر مسمومیت در گذشت .

هنوز علت مرگ این جوان که گویا خودکشی کرده است معلوم نشده است بستگان این جوان از علت خودکشی اظهار بی اطلاعی میکنند و میگویند که وی شب بخانه آمد و مطابق معمول خوابید و نیمه شب از جای خود بلند شد وکمی آب خورد ودوباره بخواب رفت هنگام صبح با شنیدن صدای «خرخر» وی چند نفر بیدار شده‌او را بسرعت به بیمارستان رساندند ولی معالجاتی که در آنجا صورت گرفت مفید واقع نشد .

اداره پزشکی قانونی هنوز نوع سم را اعلام نکرده و تعیین سم‌را به ۲۰ روز دیگر موکول کرده است .

پیش‌بینی وضع هوا

دیروز هوای تهران ٤٠ درجه بود

پیش‌بینی وضع‌هوای‌ایران تاظهر فردا طبق‌گزارش اداره پیش‌بینی کل‌هوا شناسی بدینقرار است .

هوای تهران صاف ودربعضی ساعات همراه بامقداری ابر پیش‌بینی میشود .

هوای سواحل دریای مازندران ،سواحل دریای عمان، استان‌بلوچستان وشهرستانهای شمالی ایران نیمه‌ابری خواهدبود . هوای بقیه نقاط ایران صاف گاهی همراه‌بامقداری ابرپیش‌بینی میشود .

ضمنا هوای‌شهرستانهای غربی وشمالغربی کمی خنکتر خواهد شد .

حداکثردرجه حرارت هوای‌شهر تهران درروز گذشته ٤٠درجه(یکدرجه گرمتر ازروز گذشته)وحداقل آن۲۷درجه سانتیگراد بالای‌صفر بوده است.

گرمترین نقاطی که‌ایستگاه هواشناسی دارندد ۳٤ساعت گذشته‌شهر دزفول باحداکثر ٤٦درجه‌و خنکترین نقاط شهرکرد باحداقل ۱۵درجه‌سانتی گراد بالای صفربوده است .

فقط در سینما سعدی

چون عده زیادی از علاقمندان موفق بدیدن قسمت اول فیلم معروف «کنت مونت کریستو» نشده بودند - از امروز درسینماسعدی هردو قسمت باهم نمایش داده میشود.

قسمت اول «خیانت» وقسمت دوم «انتقام» - هردوقسمت

دریکشب شروع سئانس ۱۰ر۳۰ صبح ۲-۵وربع-۸ر۳۰ بعدازظهر

دستگاه کامل **تهویه مطبوع** (ایرکاندیشین) **سینما سعدی**

که مارك کارخانه معروف امریکا **وستینگهاوس** میباشد و بوسیله متخصصین کارخانه مزبور نصب شده و در نوع خود درکلیه موسسات سینمائی بی‌نظیر است شروع بکار نموده و اکنون :

سینماسعدی خنك ترین‌وسالم‌ترین سالون سینما درتهران میباشد

آ-۱۵۳۹٤

دعوتنامه

حالاکه

قفل از مسئله پیچیده «مسافرت بدور دنیا در ۸۰ دقیقه» گشوده شد

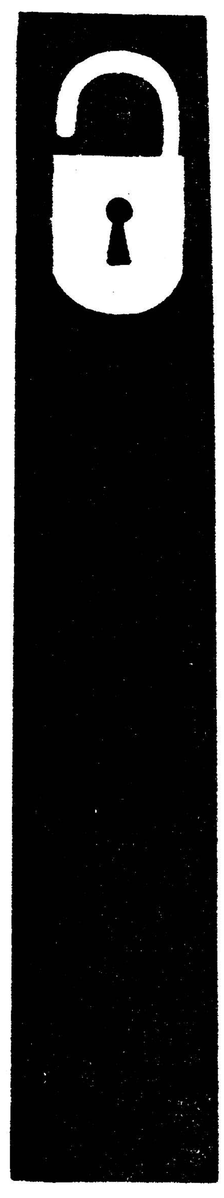

حالاکه

دانستید درظرف ۸۰ دقیقه‌می توان نقاط تفریحی سراسر عالم را یکجا دید واز آنها لذت برد

حالاکه

کاخ عظیم کلوب شنای تهران پارس افتتاح‌شده‌است شمارا دعوت می کنیم که بدون خریدن بلیط هواپیما و گرفتن پاسپورت برای استفاده از خیال انگیز ترین تفریحات خودتان را آماده کنید .

هند بیطرف نیست

بقیه از صفحه اول

بعداز ظهر امروز آقای راشد علی‌بیك سفیر کبیر هند درتهران درضیافت ناهار کلوب‌روتاری‌تهران نطقی ایراد کرد

آقای سفیرکبیر هند پس‌از اشاره بعوامل مشابهی که‌میان دوکشورایران وهند وجود دارد بشرح برنامه های پنجسالهٔ هند پرداخت‌و گفت هند نیز مانند ایران یك سازمان برنامه‌بسیار فعال دارد .

سفیر کبیرهندگفت‌ماتاکنون درحال اجرای سومین برنامهٔ خود هستیم و تاکنون طی دوبرنامهٔ گذشته ۳۰درصد تولید کشاورزی و۸۰درصد تولید صنعتی خود رابالابرده‌ایم همچنین در این مدت درآمد ملی ما ۴۰در صد و درآمد سرانه مادرحدود ۱۰ درصد افزایش یافته است .

اصلاحات ارضی

وی سپس اشاره باصلاحات ارضی هند کردو گفت‌اصلاحات ارضی یعنی تقسیم املاك بزرگ‌و از میان بردن مالکیت کسانیکه برروی زمین کار نمیکنند درهند عملی شده‌ولی تقسیم زمین‌بهیچوجه بمعنی اصلاحات نیست زیرا‌محل این‌مسئله ظاهرا آنستکه‌بمحض آنکه املاك بزرگ تقسیم شدبلافاصله دوباره بیکدیگر متصل شود یعنی سازمانهای تعاونی(کوئپراتیو) سازمان های اداره‌دهکده هابوجود آید هرچند تشکیل‌سازمانهای تعاونی آسان است ولی اداره کردن آنها مشکل می‌باشد وی‌گفت مادرشهرستانهای هند طرح های نمونه‌ای اجرا کرده‌ایم که‌ممکن است برای ایران مورد توجه وعلاقه باشد .

سفیر کبیر هند در ایران

تقسیم املاك‌بزرك

در هرکشور کشاورزی طبعا یکی ازمهمترین هدفهای برنامه بایدافزایش خواربار باشد . در هند تهیه بذرهای بهتر وروشهای بهتر در کاشت مورد تشویق قرار گرفته وبافزایش برداشت محصول کمك کرده‌است .اماتهیه‌بذر بهتر وبکاربستن روشهای بهتر فقط قسمتی از پاسخ باین مسئله میباشد. نکته مهم اینست که‌باید در دهقانان علاقه بیشتربرای‌تولید حداکثرمحصول برانگیخته شود وبرای این منظور اصلاحات ارضی دربرنامه‌های مانقش بسیار عمده‌ئی دارد. اصلاحات ارضی همچنانکه ازنام آن برمی‌آید بمعنی تقسیم کردن املاك بزرك ازمیان بردن مالکیت کسانیکه برروی زمین‌کار نمیکنند وتهیه زمین برای دهقانان‌بی زمین و تغییر شکل وضع کشاورزی‌و مالکیت زمین از سیستمی که براساس استثمار دهقانی میبود بشکل تازه‌ئی که‌عملا خود دهقانی که برروی زمین کارمیکند حداکثر نتیجه کارش را بدست آورد ودرنتیجه بافزایش تولید علاقمند شود میباشد.

اما این مسئله در عمل خیلی‌دشوار تراز آنست که بنظرمیرسد. همچنانکه اخیرا آقای اهری وآقای وبسترجانسن در کتابچه‌ئی بعنوان« نقش بانك کشاورزی ایران درتوسعه اقتصادی» گفته‌اند تقسیم زمین بهیچوجه‌بمعنی اصلاحات ارضی‌نیست . درواقع‌افزایش تعداد خورده مالکان بهیچوجه نه‌اثری بوجود می‌آوردونه درافزایش محصول کمك‌میکند . راه حل این مسئله‌ظاهرا آنست که بمحض آنکه املاك بزرك تقسیم گشت بلافاصله‌دوباره بیکدیگر متصل شودتا بتواند نتایج اقتصادی که‌از کار واحدهای بزرگتر زمین بدست می‌آید فراهم سازد .

سازمانهای کوئوپراتیو

بدینقرارراه حل‌نهائی مسئله زمین آنست که بدنبال‌تقسیم زمین بلافاصله سازمان های کوئوپراتیو برای اداره دهکده‌ها بوجودآید. باین وسیله دهقانان کوچك ومتوسط میتوانند مشترکا واحد های قابل ملاحظه‌ئی‌بوجود آورند که بتوان روش‌های علمی تازه و افزایش سرمایه گذاری‌و ازدیادحاصل بخشی اززمین را در آنها تحقق‌بخشید.

بدیهیست که تمام این کارها رانمی توان با دست تهی و تنها با کارسخت وجدی انجام داد. این کارها خرج‌دارد. از اینرو سازمانهای تعاونی دهکده بدون شرکتهای تعاونی اعتباری که بتوانند به‌آسانی اعتبارات کافی برای دهقانان فراهم سازند نمیتوانند موفق شوند زیرا باین وسیله است که دهقانان محتاج وام گرفتن از صرافان رباخوار نخواهند بودو باکمك این شرکتها میتوان برای بدست آوردن بذر بهتر وکودهای شیمیائی وبهبود وضع آبیاری وغیره وغیره اقدام‌کرد.

بعلاوه هرچند تشکیل دادن‌سازمان های تعاونی آسان است اداره کردن آنها دشوار میباشد برای این کارنه فقط روحیه تعاونی بایدرواج یابدبلکه باید مردان کار آزموده وتعلیم‌یافته‌ئی نیزبرای اداره امور باشند . از اینرو پیش از تاسیس سازمانهای وسیع تعاونی باید تعلیمات وپرورش کافی درباره وضع وروش تعاون داده‌شود. بنابر تجاربی که مابدست آورده‌ایم سازمانهای تعاونی که‌زیراداره‌علاقمندان پرورش نیافته قرار گرفته‌اند هرچند هم که‌درآنها شور واشتیاق فراوان وجود داشته است معمولا بزودی با مشکلات‌جدی مواجه شده‌اند .

طرح نمونه

موضوعی که‌ممکن است برای‌ایران موردتوجه وعلاقه باشد اینست که‌ما در هربخش کشور (که معادل‌شهرستان

وبهداشت‌و سایر برنامه های‌توسعه وپیشرفت هند نیز مطالبی بگوییم‌اما وقت محدود و مرا مجبور می‌سازد که امور مربوط به وضع داخلی خودمان رارهاکنم و چند کلمه‌ئی نیز درباره موضوعی که نسبت به آن سوءتفاهمات فراوان وجوددارد یعنی سیاست خارجی هند بگویم. این سیاست بطوریکه می دانید بغلط«بیطرفی» نامیده‌میشودو این کلمه بقدری رواج‌و عمومیت یافته است که تقریبا غیر ممکن است بتوان سیاست خارجی هند رابانام دیگری‌نامید .بااینهمه میخواهم تاکید کنم که «بیطرفی» بخودی خود کلمه‌ئی‌بی‌معنی است.«بیطرفی» یك اصطلاح‌زمان جنك است و فقط می تواند در مورد اختلافات و تصادفات بکار رود .

«هیچکس نمیتواند بدون ارتباط باموضوعی‌فقط بی طرف باشد . باید نسبت بچیزی بی طرف‌بود و بنابراین همواره این‌سئوال پیش می‌آید که‌نسبت به چه چیزی‌بی‌طرف هستید ؟ اکنون این جمله مشهور را می توان گفت که شاید بتوان نسبت بچیزی همیشه بیطرف بود اما دشوار است که بتوان‌نسبت بهمه چیز حتی مدت کوتاهی‌بیطرف بود و در هرحال مسلما نمی توان همیشه نسبت به همه چیز بی‌طرف ماند .

جنك سرد

واقعیت اینست که هیچ شخصی بازگاوتی‌نمیتواندنسبت‌بمسائلی که‌در زندگی مردم اثر دارد «بیطرف» باشد و هیچ کشور هم نمی تواند جز در مورد جنك یا جنك سردی که اکنون‌میان‌کشور های‌باصطلاح تحت‌رهبری امریکا با گروه کشور های تحت رهبری شوروی‌وجوددارد بیطرف‌بماند .

نتیجه این جنك سرد بوجود آمدن بعضی اتحادیه های نظامی می باشد که هند ترجیح داده است به آنها ملحق نشود . بدینقرار می توان گفت هند نسبت به جنك سرد «بی‌طرف» است اما مفهوم بی طرفی هند بهمین اندازه محدود میماند .

بدون اینکه بخواهیم از اهمیت این جنك‌سرد که اتفاقا ظاهرا به خاطر اختلاف برسر آیندهٔ آلمان شرقی‌و غربی توسعه می پذیرد بکاهیم بگمان ما اشتباه خواهدبود اگر همواره بر اساس جنك سرد بیاندیشیم . در روابط بین‌المللی جنبه های فراوانی هست که هیچ ارتباطی با جنك سرد ندارد و مسلما در این موارد هند «بیطرف» نیست زیرا روشی مثبت دربارهٔ مسائل بین‌المللی موجود و مسائلی که پیش می آید داشته است و دارد . از اینرو می توان گفت که سیاست خارجی مستقلی است که نپیوستن به پیمان های نظامی و جنك سرد یکی از خصوصیات وفقط‌یکی‌ازخصوصیات آن می‌باشد . ما این خصوصیات را مهمترین جنبه سیاست‌خارجی خود نمیدانیم و ترجیح میدهیم سیاست خارجی ما بجای آن که «بیطرف» یا «نپیوسته» که فقط‌یکی از خصوصیات سیاست ما است نامیده شود آنرا بنام سیاست خارجی مستقل بنامیم . معهذا از آنجا که این جنبه سیاست خارجی ما مورد توجه مخصوص قرار گرفته است می خواهم بکوشم که مفهوم «نپیوستن» را بیان کنم :

بیطرفی

سیاست نپیوستن بدیگران‌بیطرفی نیست زیرا ما نسبت بهیچ چیز جز جنك سرد بیطرف نیستیم .

سیاست نپیوستن بدیگران سیاست انزوا طلبی و جدائی از دیگران نیست بلکه درست‌برعکس آنست . کشوری که به پیمانهای نظامی یك گروه نپیوسته است‌می تواند روابط خودرا خیلی بیشتر از کشوری که بچنین پیمانهائی بسته است با هردو گروه بزرك جهانی توسعه دهد . خود این امر تعهدات ومسئولیت های بین‌المللی بیشتری بوجود می آورد .

سیاست نپیوستن بدیگران سیاست «برابر شناختن» طرفین جنك‌سرد نیز نمی باشد . کشوری که سیاست خارجی مستقلی رادنبال می کند در مورد هر موضوع نظر های مثبت دارد و ممکن است این نظرها بتناسب موقعیت های‌متفاوت بنظر های یکی از طرفین جنك‌سرد کنونی متمایل گردد .

خنده آور

مطمئن هستم که همه شما با من موافقید که خنده آور خواهد بود اگر بگوئیم که هریك‌ازطرفین گروههای جنك سرد در خود چیز هائی درست یا نادرست ندارند و گاه‌بگاه بچنین‌اقداماتی نمی‌پردازند مبهذا ماحتی یك لحظه هم ادعا نمی کنیم که قضاوت ما همواره نسبت باین مسائل صحیح‌واشتباه ناپذیراست .

سیاست نپیوستن بدیگران‌بمعنی اجتناب از جنك هم نیست . هند هرگز نگفته است که‌اگریك جنك جهانی درگیرد در آن شرکت نخواهد کرد .دربعضی‌موقعیت‌های خاص مسلما هند نیز خواهد جنگید . اما اگر هند وارد جنك شود نتیجه سیاست مستقل و تصمیم شخصی‌خودش خواهد بود ونه بر اثرتصمیم دیگران .

حد اکثر شرکت

نتیجه تمام اینها این واقعیت‌ساده است که هند از یك سیاست‌خارجی مستقل پیروی میکند و بدسته‌بندی های جنك سرد نمی پیوندد و باهر دو طرف روابط دوستانه دارد وآماده است که در امور جهانی بتناسب وسایل و مقدورات و منابع محدود خود حداکثر شرکت راداشته‌باشد.

میل دارم تاکید کنم که محرك اصلی هند برای اتخاذ سیاست خارجی‌مستقلش اینست که‌ما‌معتقدیم مهمترین سهمی که هند میتواند برای رفاه و خوشبختی جهان‌بپردازد آنست که ابتدا یك هند مرفه و بارونق بوجود آورد که جمعیت آن نزدیك یك‌هشتم تمام جمعیت جهان است .این منظور فقط در صورتی مقدور میباشد که ما تمام نیروی خود را برای پاك کردن‌خانه خودمان بکار نندیم و توجه خود را فقط بضروریاتی که از عضویت ما در ملل متفق ناشی میشود معطوف داریم که هند بدعوتها و پیامهای‌آن با حداکثر مقدورات خود پاسخ گفته است و میگوید .

آقایان محترم من باندازه کافی وقت شما را گرفته‌ام اما متوجه هستم که فقط تاثیری سطحی در باره سیاست داخلی و خارجی هند برای شما بوجود آورده‌ام . وقتی در باره کشوری چون هند سخن‌بمیان آید که مسائل آن بوسعت مسائل قاره هاست هر یك از جنبه های فعالیت و زندگیش میتواند موضوعی برای سخنرانی جدا گانه ئی باشد و غیر ممکن است که بتوان در فرصتی که من داشتم‌بشکلی‌شایسته بمسائل آن پرداخت .

اجازه میخواهم بیانات خود را با این امید بپایان برسانم که ایران و هند که همواره‌درطول قرون‌متمادی با یکدیگر نزدیك بوده‌اند روابط برادرانه خود را در هر وضعی که پیش آید ادامه دهند هر چند هم که در ارزیابی امور جهانی‌وسیاستی که از این ارزیابی ناشی میشود اختلاف نظر داشته باشند . سیاست ها ممکن است متفاوت باشند اما هدفهای ما یکی است و همان‌هدفی است که تمام اء های کلوبهای روتاری نیز با اشتیاق دنبال میکنند و مبنی بر آنست که دنیائی‌شادمان و مرفه و متحد بوجود آید که تنها دشمنان آن احتیاج و بیماری و بیسوادی و بیکاری و گرسنگی می باشد .

در جبهه پیکار با این دشمنان مسلما هند با دیگران پیوسته است و باعزم راسخ شرکت‌دارد«بیطرف» نیست .

در بوشهر ازشدت گرما مردم بیحال شده‌اند

گزارش خبرنگارما در بنادرجنوب حاکی‌است که از دیروز هوای بندر بوشهر و سواحل جنوب ناگهان بشدت گرم وطوفانی‌شده و لکه‌های سفید رنك ابر که قسمت بیشتر آسمان بندر بوشهر و سواحل‌خلیج فارس را فراگرفته است بیشتر باعث گرما و سنگینی هوای این حدود شده است ،هم‌اکنون که ساعت نه‌صبح است هوا بحدی دم کرده و سنگین و خفقان آوراست که تنفس‌برای اهالی مشکل‌میباشد. میزان حرارت هوا در این ساعت ۴۵درجه و میزان رطوبت هوا ۸۵ درجه می‌باشد. بااین وضع ،هوای بندر بوشهر و سواحل جنوب گرم و مرطوب و خفقان آوراست .

بیش از ۸۰درصد اهالی بندربوشهر این شهرستان را ترك کرده‌اند و آنهائی هم که‌اجبارادرشهرمانده‌اند بااین گرمای شدید و شرجی و سنگینی هوا بحدی بیحال شده‌اند که قدرت هیچکاری را ندارند.

دنباله اظهارات نوشابه‌سازان غیرالکلی

*** قسمت عمده نوشابه‌های غیر الکلی در شهرستانها مصرف میشود و شهرداری نباید از این مشروبات عوارض بگیرد**

*** تقویت نوشابه سازان غیر الکلی بسیاست شهرداری در مبارزه بامصرف الکل کمك میکند**

*** قیمت شکر، آب، بنزین، مزد کارگر و سود بازرگانی مواد اولیه که‌ازخارج وارد میشود افزایش یافته**

*** هرنوع عوارضی که بمشروبات غیرالکلی بسته شود بمصرف کنندگان وافراد طبقات پائین تحمیل میشود**

در شماره روز گذشته قسمتی از اظهارات مدیران کارخانه های نوشابه سازی عیر الکلی را که‌در رد نظریات مقامات شهرداری در مورد وصول عوارض‌از این‌کارخانه ها بیا ن‌شده بود چاپ کردیم ودر این شماره قسمت دیگرآنرا که شامل نکات دیگری است منتشر می شود .

روش ممالك

رئیس اتحادیه نوشابه سازان غیر الکلی گفت ما پس از طرح مسئله عوارض از نوشابه های غیر الکلی با تمام ممالکی که کارخانه های نوشابه سازی دارند مکاتبه کردیم و شهرداری های ممالك بزرگی مانند امریکا انگلستان، فرانسه، ایتالیا،آلمان ، سوئیس و سایر کشور ها باتحادیه ماجواب داده اند که بمنظور حمایت از کارخانه ها شهرداری ها این نوشابه ها را از عوارض معاف ساخته اند این پاسخها دراتحادیه موجود است و مامورین شهرداری می توانند آنها را ملاحظه‌نمایند

نکته جالب

مدیران کارخانه ها گفتند که‌با تاسیس کارخانه های نوشابه سازی غیر الکلی طبعا مصرف مشروبات الکلی کاهش یافته زیرا طبیعی است که عده ای از افراد بدنبال سرگرمی و تفنن میگردند و در ایامی که انواع مشروبات سالم ومورد اطمینان غیر الکلی کنونی در دسترس‌مردم‌نبود گروهی از افراد بمصرف مشروبات الکلی راغب می شدند ولی آمار موجوداست .

نشان می دهد که با آغاز فعالیت کارخانجات نوشابه سازی غیر الکلی‌مصرف مشروبات الکلی فوس نزولی پیموده و همین امر کافی‌است که شهرداری و سایر سازمانها را بر آن دارد که بجای مبارزه مستقیم بی حاصل با مصرف الکل موسساتی را که وجود آنها عملا این نقش‌را ایفا کرده است تقویت‌نمایند ومتاسفانه بخلاف این حقیقت‌روشن‌شهرداری‌تهران‌درست در هنگامیکه مبارزه ای رابامصرف مشروبات الکلی آغاز کرده موجبات دلسردی و تعطیل موسساتی راکه کمك‌فراوانی‌بسیاست‌اخیرشهرداری می توانند بکنند فراهم‌آورده‌است.

تحمیل بمصرف کننده

مدیران کارخانه ها اظهار می دارند که هرنوع عوارضی‌بنوشابه هاوضع می‌شود بمصرف کنندگان تحمیل خواهد شد و چون قسمت اعظم افراد طبقات سوم و چهارم از این نوشابه ها مصرف می کنند با توجه بقلت درآمد این افراد وضع چنین‌عوارضی‌بمصلحت‌شهرو‌مملکت نمیباشدمدیران‌کارخانه‌ها میگویند که برای تولید مشروبات آب وبرق وشکر و مواد اولیه که ازخارج‌وارد می‌شود لازم است‌واز روزی که کارخانه ها تاسیس شده اندتابحال قیمت تمام مواد تشکیل دهنده مشروبات ترقی کرده و بعنوان مثال قیمت آب و برق و موادنفتی مزدکارگر،سودبازرگانی رامیتوان نام‌بردوبا اینحال قیمت مشروبات افزایش نیافته است بدیهی است خوانندگان محترم‌توجه دارند که اگر در شش سال پیش فقط دویا سه کارخانه در ایران موجود بود اکنون بیش از بیست‌و نه کارخانه مشروبات غیر الکلی تاسیس شده‌و بهمین نسبت میزا ن‌تولیدکارخانه ها بحداقل رسیده و ضرر مهمی از این راه بسازندگان وارد شده

آماری از راهنمائی

آمار فعالیت‌افسران اداره‌راهنمائی و رانندگی در ۲۴ ساعت گذشته از اینقرار بوده است : میزان اخذ جرائم ۸۹۰۰۰ ریال

برك اخطاریه صادر شده ۲۶۸ برك

اتومبیل متوقف شده بعلت نقص فنی ۱۰ دستگاه

اعزام بدادسرا بعلت نداشتن گواهینامه ۳ نفر

اگر کاسب دزد را تحویل نمیداد ۲۰ راس گوسفند جریمه‌اش بود!

پریروز حسن سینائی یکی از مغازه‌داران قریهٔ‌چماستان‌شهرستان نور درمقابل مغازه خود باچاقوی ضامن‌دار بگروهبان دوم‌ولی‌اله‌بهرام زاده رئیس پاسگاه ژاندارمری نور حمله کرد وشاهرك مچ دست‌راست گروهبان مزبور را بضرب چاقو قطع نمود و ضربات شدیدی هم به سایر نقاط بدن وی وارد آورد و متواری شد .

رئیس پاسگاه ژاندارمری بااین پیش آمد از شدت خونریزی در همان لحظات اولیه بیهوش نقش برزمین شد . بلافاصله اهالی محل و مامورین ژاندارمری سررسیدندو گروهبان مجروح را برای معالجه به‌بیمارستان سازمان شاهنشاهی خدمات اجتماعی منتقل نمودند و تحت معالجه قرار دادند .بامعالجات فوری که بعمل آمد از خونریزی دست گروهبان بهرام‌زاده‌جلوگیری شد و از مرك حتمی نجات یافت‌ولی چون در انگشت دست راست وی خون جریان نداشت و بهمین علت یك انگشت فلج شده بودویرا به بیمارستان آمل منتقل نمودند .طبق تحقیقاتی که بعمل آمد معلوم‌شد

مغازه‌دار مزبور از ، شخصی بنام حسن صادقی متهم‌بسرقت ضمانت کرده و در پاسگاه ژاندارمری تعهد نموده بود ، چنانچه در موقع لزوم ویرا تحویل پاسگاه ندهد ۲۰راس گوسفند جریمه بپردازد !

پریروز که گروهبان بهرام‌زاده رئیس پاسگاه ژاندارمری‌برای‌اجرای تعهد و التزام حسن سینائی بمغازه وی آمده‌مغازه‌دارمزبور که‌ازضمانت خود سرباز زده بودناگهان بطرف رئیس پاسگاه حمله‌ور شده اورا مجروح نموده ومتواری‌شده‌بهرحال ضارب دستگیر شد و قضیه تحت تعقیب قرار گرفت . گزارش بالا را خبرنگارما در آمل اطلاع داده است .

درشهرهای تابع تهران

شهرداران انتخابی جای شهرداران انتصابی را میگیرند

امروز آقای‌معینی فرماندار ومعاون استانداری تهران در باره انتخابات انجمن های شهر شهرستانهای تابع استان تهران اظهار داشت :

هم اکنون انتخابات انجمن شهردر شهرستانهای قم - قزوین - کاشان شهر ری - دماوند - ساوه - محلات خمین - نطنز و ۱۲ بخش دیگر تابع شهرستانهای مرکزی در جریان است و بزودی نتیجه آن اعلام خواهدشد و انجمن های شهر در شهرستانها و بخش های مزبور تشکیل میشود .

شهرداران انتصابی

شهردارانی که اکنون در این شهرستانها مشغول‌کارهستند انتصابی میباشند بعد از تشکیل انجمن شهر برای‌تعیین شهردار اخذ رای بعمل خواهد آمد و شهرداران انتخابی‌جای شهرداران انتصابی را خواهند گرفت

انتخابات تهران

هنوز فعالیتی برای دنبال کردن انتخابات انجمن شهر تهران صورت نگرفته است .

زیرا در حدود یکماه بیشتر است که جلسات کمیسیون پنج نفری مامور انجام انتخابات شهر تهران تشکیل نمیشو د.

تبریکات

دوست ارجمند جناب محسن میرزائی

انتخاب شما بسمت سخنگوی وزارت فرهنك بحدی بجا وصحیح بود که عرض صمیمانه‌ترین تبریك خودرا ضروری‌دانستم.امیدوارم در این سمت نیز شاهدخدمات‌برجسته‌ای‌باشم **مهندس مصطفی هرمزی**

تبریك انتصاب بجا

انتصاب آقای علی رزاقی‌بریاست صندوق ناحیه تهران رابسمت ریاست حسابداری ناحیه تهران تبریك عرض مینمایم

آ_۱۵۳۸۴ **علی اصغر دهدشتی ـ رضا میرفتاح**

آگهی مناقصه

سازمان آب و برق خوزستان (که کارگزار آن موسسه عمران خوزستان است) از موسسات معماری یامهندسی ساختمان واجدشرائط که مایل بشرکت در مناقصه کار مورداشاره دراین آگهی باشند درخواست مینماید برای شرکت‌در کاریا کارهای مشروحه‌ذیل‌پیشنهادات خودرا جهت دریافت استعلامیه مربوطه وبرك مشخصات کلی درساعات اداری به‌قسمت خرید اداره عملیات برق موسسه عمران خوزستان - خیابان دانشسرا - کاشی ۱۳۹ اهواز تسلیم نمایند.

الف - تهیه - طرح ونظارت فنی برساختمان انبار در محوطه‌خرمشهر بمساحت تقریبی ۸۰۰ مترمربع ودیوار اطراف زمین انبار ویا

ب- تهیه طرح وتامین کلیه مصالح ساختمان کامل انبار درمحوطه خرمشهر

موسسات معماری و یامهندسی ساختمان که مقیم اهواز نیستند میتوانند درخواست خودرا جهت‌دریافت استعلامیه مربوطه به آدرس ذیل ارسال نمایند.

موسسه عمران خوزستان . صندوق پستی شماره ۱۴ ـ ال‌سابتای کارگزار خرید . آخرین تاریخ وصول پیشنهادات ۶شهریور ماه۱۳۴۰ (ساعت ۲ بعدازظهر)میباشد .

آ_۱۳۷۶۸ ۷_۳

اطلاعیه رسمی شهرداری:

شهرداری برای دریافت عوارض نوشابه‌های غیرالکلی پافشاری میکند

این اطلاعیه امروز ازطرف شهرداری صادرشد :

شهرداری همه مودیان عوارض‌را بیك چشم نگاه میکند و کوشش دارد وجوهی که وصول می‌شود در راه آسایش مردم صرف شود بنابر این برساکنین محترم پایتخت‌است که باتوجه باین مطلب در پرداخت بدهی های خوداقدام‌فرمایندصاحبان کارخانه های نوشابه‌های غیر الکلی هم ازاین اصل کلی معاف نیستند

در تاریخ ۳۶٫۶٫۱۰ طبق‌تصویبنامه شماره ۴۰۵۹۹ مقرر گردیده است که از هربطر نوشابه غیرالکلی ۲۵ دینار عوارض شهرداری دریافت‌شود و برای پرداخت این‌عوارض‌صاحبان کارخانه‌ها یك‌ریال به‌بهای فروش اضافه کرده‌اند معهذا تاکنون در پرداخت عوارض کوتاهی شده است اکنون شهرداری وظیفه دارد که عوارض معوقه را که از مردم‌دریافت نشده ووصول کند و این کار را خواهد کرد درباب مبلغ بدهی چون تاحال رسیدگی دقیق نشده بطور قطع مطلبی نمیتوان اظهار داشت مامورین باکوشش بسیار مشغول تحقیق هستند و بهرتقدیر چون شهرداری صاحبان کارخانه ها را مردمی شرافتمند و درستکارمیداند بدفاتر آنها و قرائنی که در دست دارد اعتماد دارد و باتوجه به‌مدارك موجود وظیفه قانونی خودرا انجام

کامیونهای کمپرسی گازمدل ۶۱ رسید

کامیونهای کمپرسی گاز مدل ۶۱ بقدری تکمیل شده که‌بابهترین کامیونهای‌دنیارقابت‌میکند. شماهم کامیونهای گاز مدل ۶۱ را بامدلهای قبلی مقایسه فرمائید تابرتری و مزایای بی‌شمار آن‌را تصدیق فرمائید . کامیونهای گاز ۶۱ مخصوص‌جاده های ایران و برای کارهای سخت‌ساختمانی و راه سازی ساخته شد ه‌است .

نماینده انحصاری در تمام ایران :شرکت سهامی ایرانشرق - خیابان سعدی - باساژسعدی تلفن ۳۸۴۵۳

چلوکبابی‌شاهرجب مجهز بوسائل

نوین واصول بهداشتی در ساحل بندر پهلوی

افتتاح وگارسنهای آن باعلامتهای مخصوص مشخصند

۸_۸ آ_۱۱۴۵۸

نتیجه قرعه‌کشی بلیطهای‌هفتگی بخت آزمائی‌ملی‌مربوط بسری ۵۵۳ که ساعت چهارو نیم بعدازظهر روز چهارشنبه ۴ره‌ر۴۰ انجام‌گرفته است:

بلیطهائیکه بشماره پنج ختم میشود برنده پنجاه ریال

بلیطهائیکه بشماره سی‌وهشت ختم میشود برنده یکصد ریال

بلیطهائیکه بشماره هشتصدوهشتادویك ختم میشود برنده یکهزار ریال

بلیطهائیکه بشماره نه‌هزار وپانصدوشش ختم میشود برنده بیست هزار ریال

بلیطهائیکه بشماره شصت‌وچهارهزار وهشتصدوپنجاه وپنج ختم میشود برنده سیصدهزاروپنجاه ریال

ضمنا بلیطهای شماره(شصت‌وچهارهزار و هشتصد وپنجاه وچهار) و (شصت وچهارهزار و هشتصد وپنجاه وشش) ماقبل و مابعد جوائز ممتاز هریك برنده ده هزار ریال جایزه هستند .

بخش تبلیغات بنگاه بخت آزمائی ملی

آ_۱۵۳۶۸

باستحضار دارندگان موتورهای معروف انگلیسی

رولس رویس میرساندکه اخیرا مقدار معتنابهی‌لوازم یدکی **رولس رویس** برای این شرکت رسیده است

خواهشمند است برای خرید لوازم‌یدکی و گرفتن هرگونه اطلاعات مورد نیاز باین شرکت مراجعه فرمایند. نماینده انحصاری:

شرکت سهامی جهان موتور

خیابان امیر کبیر (برق)

تلفونهای شماره ۳۰۲۱۹۵_۳۰۲۱۹۶_۳۰۲۱۹۷

۱_۲ آ_۱۱۰۶۷ **آگهی ونوس**

اطلاعات

پنجشنبه سیزدهم صفرالمظفر ۱۳۸۱ ـ بیست و هفتم‌ژوئیه ۱۹۶۱

سال سی‌وششم ـ شماره ۱۰۵۶۵

وزیرکشور شرفیاب شد

ساعت نه‌ونیم صبح‌امروز تیمسار سپهبد امیرعزیزی وزیر کشور در کاخ‌سفید سعدآباد به‌پیشگاه ملوکانه شرفیاب شد .

دراین شرفیابی که یك‌ساعت بطول انجامید وزیرکشور گزارش امور آنوزارتخانه رابعرض رسانید .

جلسه هیئت دولت

دیشب جلسه هیئت دولت تشکیل شد وبنا بگزارش خبرنگار ما بودجه کل کشور تصویب گردید .

کنفرانس نفت تهران بتعویق افتاد

بغداد ـ ۲۶ژوئیه ـ یونایتدپرس ـ سازمان دول‌صادر کنندهٔ نفت (اوپك) که‌قراربود روز۱۷اوت آینده درتهران جلسه خودرا تشکیل دهد اینکار را به‌تعویق انداخت .

این مطلب روزسه‌شنبه رسما اعلام شد .

تعویق‌مذکور بنابه تقاضای عراق بعمل آمده‌است .

اکنون انتظار دارند جلسه دراکتبر آینده تشکیل شود .

دراین سازمان ایران وعراقو عربستان سعودی وکویت وونزوئلا و قطر عضویت دارند .

سفیر امریکا درتهران به‌قبرس میرود

امروز اطلاع حاصل شد که‌آقای بین‌المللی و جیمز کولی معاون هولمز سفیر کبیر امریکا درایران مخصوص رئیس اداره همکاریهای روز شنبه هفتم مردادماه تهران را بین‌المللی نیز شرکت دارند .

بقصد قبرس ترك میکند و مسافرت دومین وسومین کنفرانس چستر وی‌تااواسط‌مردادماه‌بطول‌می‌انجامد. بولز باسفرای امریکا در جنوب آقای هولمز در کنفرانس‌نمایندگان آسیا و افریقا در دهلی نو ولائوس سیاسی امریکا در خاورمیانه که تشکیل خواهد شد .

باحضور چستربولز معاون وزارت **درایران**

امورخارجه امریکا درقبرس‌تشکیل امروز اطلاع حاصل گردید که میشود شرکت خواهد جست . پس از خاتمه کنفرانس قبرس‌چستر

دراین کنفرانس علاوه‌برچستر بولز هنگام مسافرت به‌دهلی‌نو در بولز ، ادواردمارو رئیس اداره سرراه خود یك توقف کوتاه در اطلاعات امریکا ، در واشنگتن ، ایران خواهد داشت . ممکن است فیلیپ تالبوت معاون وزارت خارجه معاون وزارت امورخارجه امریکا در امریکا درامورخاورنزدیك وجنوب روزهای چهارشنبه‌یازدهم‌یاپنجشنبه آسیا ، ویلیام کراك معاون اداری دوازدهم مردادماه وارد تهران شود. وزارت خارجه امریکا،هیدن‌ویلیامز توقف وی در تهران بیش از یك معاون وزارت دفاع درامور امنیت ساعت ونیم نخواهد بود .

دیشب مردم پایتخت ازشدت گرما ناراحت بودند

گرمای تهران‌به۴۰درجه‌رسید

چند روز قبل که هواندکی‌رو‌به خنکی میرفت این تو هم برای‌مردم تهران پیش آمده که مسلما دیگر هرگز درجه حرارت به ۳۹ و۴۰ نخواهد رسید و شاید هم در این تصور اندکی ذیحق بودند زیراکه بتدریج درجه حرارت تا ۳۷ وحتی ۳۶ نیز رسید ولی ناگهان طی‌یکی دو روز هوا بتدریج رو بگرمی‌رفت تا آنجا که چندین بار تا ۴۰درجه بالای صفر رسید.

دیروز تهران در آتش حرارت ۴۰ درجه بالای صفر میسوخت و شب گذشته اکثر ساکنین‌پایتخت بر اثر شدت گرمی هوا تانزدیکهای صبح نتوانستند بخوابند.

امسال هوا نسبت بسال گذشته در چنین روزهائی نزدیك به ۶الی ۷ درجه گرمتر شده است و بیش بینی میشود که این گرمی تاچند روز آینده ادامه داشته باشد.

هوای شمیرانات

گرمی فوق‌العاده هوا در شب گذشته منحصر بتهران نبوده‌است بلکه هوای شمیران و ییلاقات آن نیز بشدت گرم شده و در اکثر ییلاقات بر اثر رطوبت زیاد هوا خفقان آور و ناراحت کننده شده است بطوریکه اغلب ساکنین شمیرانات شب گذشته تا صبح نتوانستند بخوابند.

سال گذشته در چنین روزهائی درجه هوای تهران بین ۳۴و۳۵ در نوسان بود ولی اکنون بین ۳۹و۴۰ درجه حرارت میتوان گفت تهران در آتش تب مشتعل شده است.

همانطورکه گفته شد گرمی‌فوق العاده هوای امسال اصولا مربوط بکلیه نقاط ایران است از جمله گرمترین نقاط ایران در سال گذشته ودر چنین روزهائی بین۴۲و ۴۴ درجه حرارت بود در حالیکه اکنون درجه حرارت گرمترین‌نقاط که شهرستان دزفول میباشد بین ۴۶تا۴۸ بالای صفر است .

نظریه اداره هواشناسی

بطوریکه اداره کل هواشناسی گزارش میدهد وضع‌حرارت هوای تهران تا یکی دوروز آینده چندان تغییری نخواهد کرد و همچنین علت گرمی فوق العاده‌هوا بر اثر هجوم یك جبهه هوای‌گرم از سمت عربستان و کویر بطرف مرکز ایران میباشد که چند روز همچنان هوای نواحی مرکزی گرم بوده و آنگاه بتدریج‌اندکی خنکتر خواهد شد.

امروز مصاحبه مطبوعاتی سخنگوی دولت انجام نگرفت

امروز مصاحبه‌مطبوعاتی سخنگوی دولت‌بعلت کسالت آقای دکتر ارسنجانی انجام‌نگرفت.اماطبق‌اطلاع حاصله مصاحبه رادیوئی ایشان (پاسخ بسئوالات مردم)امروز عصر انجام خواهد گرفت .

رئیس دانشگاه پهلوی شیراز مورد تایید واقع شد

چون برطبق اساسنامه رسمی دانشگاه ، انتخاب رؤسای دانشگاه ها باید مورد تایید هیئت امناء قرار گیرد از ساعت هشت بامداد امروز کمیسیونی بریاست آقای دکتر امینی نخست‌وزیر باحضور آقایان علاء وزیردربار شاهنشاهی،درخشش وزیرفرهنگ ، انتظام مدیر عامل شرکت ملی نفت ایران وبرن‌رئیس اداره همکاریهای اقتصادی و فنی امریکا درایران تشکیل شد ونسبت بانتخاب آقای دکتر رضازاده‌شفق برای ریاست دانشگاه شیراز و دانشگاه پهلوی اعلام رای شدومورد تایید قرار گرفت .

رئیس ناحیه ۲فرهنك استعفا داد

امروز اطلاع حاصل شد که‌آقای نوروزیان رئیس بخش ۲ فرهنك تهران مستعفی شده و بجای‌ایشان آقای دکتر رستگار منصوب گشته است .

هفته آینده تغییراتی درداد‌گستری انجام میشود

از ساعت ده صبح امروز کمیسیونی باحضور آقای وزیر دادگستری تشکیل گردید این کمیسیون تا ساعت دوازده امروز ادامه داشت و درآن معاونین وزارت دادگستری‌و مدیرکل بازرسی کل کشور و رئیس کارگزینی وزارت‌دادگستری ودادستان تهران شرکت داشتند.

آقای الموتی وزیر دادگستری پس‌از خروج از این کمیسیون به خبرنگار ما اظهار داشت در این کمیسیون راجع بامور وزارت‌خانه وبعضی تغییرات صحبت شد که نتیجه آن روز شنبه معلوم خواهد شد .

آقای الموتی در مورد انتصابات وتغییرات جدید و انحلال بعضی‌از محاکم استان تهران وشهرستانها اظهار داشت : هنوز تصمیم‌بانحلال دادگاهی نگرفته‌ایم.

البته اگر لازم باشد اقدام‌خواهیم کرد ولی در این کمیسیون‌تصمیمات جدیدی راجع بوضع وزارت دادگستری وبعضی از محاکم شهرستان ها گرفته شد که هفته آینده معلوم خواهد شد .

خبرنگار ما گزارش میدهد :چون معاون ثابت و رئیس کارگزینی وزارت دادگستری دراین‌کمیسیون شرکت داشتند احتمالا موضوع تغییرات و انتصابات و انحلال‌بعضی از محاکم شهرستان‌دراینکمیسیون مطرح گردیده است .

در مورد انحلال دادگاه های‌استان خراسان و آذربایجان شایعات زیادی برسر زبانها بود.

مقاله ادوارد سابلیه خبرنگار روزنامه لوموند

انگلیس‌ها درمقابل قطع جریان‌نفت‌کویت

ادوارد سابلیه مفسر معروف روز نامه لوموند در مقاله ای که پیرامون اوضاع کویت در آخرین شماره روزنامه مذکور انتشار داده نوشته است که ظاهرا دولت انگلیس حاضر شده است بحران کویت بوسیله کشور های عربی حل‌وفیصله یابد .

سابلیه می نویسد :

با در نظر گرفتن اینکه کویت سی و هفت در صد خوراك نفت انگلستان را تامین می‌کند جای شگفتی نبود که انگلستان به‌محض آنکه احساس کرد چنین گنجینه‌ای مورد تهدید قرار گرفته است‌نیرو های خود را به آن سر زمین اعزام داشت و بطور کلی از اوضاع و احوال حاضر میتوان نتیجه گرفت که انگلیسها حتی حاضرهستندبرای حفظ منافع‌خود درشیخ‌نشین‌کوچك کویت «به یك جنك جهانی» دست بزنند .

معذلك اکنون سه هفته پس از پیاده شدن نیرو های انگلیس در کویت چنین‌بنظر میرسد که‌انگلیس ها اگر هم حاضر نباشند کلیه منافع خود را از طلای سیاه در این سر زمین از دست بدهند از فکر تقسیم آن هیچگونه ناراحتی خیال نشان نمیدهند .

در باره نفت کویت باید گفت‌که از دست دادن آن برای اقتصاد انگلستان اسف انگیز نخواهد بود زیرا سر زمین کویت بیش از هشت صدم محصول نفت دنیا را نمیدهد و انگلستان میتواند کمبود واردات نفتی خود رادر صورت قطع شدن واردات نفت کویت بآسانی از جای دیگر تامین کند .

حتی این احتمال باعث خوشنودی پاره‌ای محافل‌نفتی خواهدبود زیرا اکنون تولید اضافی مواد نفتی طوری است که کاهش سیل نفت ازیکی ازمناطق‌نفت‌خیز به‌تثبیت و تحکیم قیمت ها کمك خواهد کرد .

در سال ۱۹۵۲ در زمان حکومت دکتر مصدق که‌شیرهای نفت‌آبادان بسته شد کویت میزان تولید خود را بالا برد و باین ترتیب در ردیف چهارمین تولید کننده نفت درجهان قرار گرفت . امروز هم اگر جریان نفت کویت متوقف شود به کمپانی های رقیب فرصت آن را خواهد داد که میزان محصول خود را بالا برند .

یکی از دوستان نزدیك دکتر زندگفت:

یك‌توطئه‌منجر بقتل دکتر زند و دکتر باغشاهی شده

خانم دکتر باغشاهی بعنوان قهر بتهران نیامده‌است

امروز یکی از دوستان نزدیك دکتر زند که ساکن آبادان میباشد و از جزئیات قضیه قتل وخودکشی دکتر زندو دکتر باغشاهی اطلاع داشت‌به روزنامه آمد و اطلاعاتی از حادثه‌مزبور در اختیار خبرنگار ما گذاشت .

وی اظهار داشت قتل دکتر زند توطئه‌ای بوده‌است که از طرف‌بعضی ازاشخاص‌ترتیب داده شده‌بودوی‌افزود دکتر زند و دکتر باغشاهی هردو هم‌مدرسه‌ای بوده‌اند و در یك زمان تحصیلات خودرا تمام کرده‌اند و دریك زمان نیز در بهداری شرکت مشغول کارشده‌اند .آشنائی دکتر باغشاهی وخانم دکتر زند از سال گذشته‌موقعی شروع میشودکه وی برای گذراندن دوره تخصصی باروپا میرود و خانم‌خود رابدست دکتر باغشاهی می‌سپارد دکتر باغشاهی درشب عید گذشته بادوشیزه منیژه بوذرجمهری که فامیل محترمی بوده درتهران ازدواج می‌کند و سه‌ماه عیالش را باخود به آبادان می‌برد .اما چندروز از ورود خانم منیژه به آبادان نامه‌ای بمادر منیژه که‌اکنون درآمریکا میباشد میرسد که‌من‌نمیگذارم آب خوش از گلوی دخترتان پائین برود.

دوست دکتر زند اضافه کرداینکه گفته شده‌است خانم منیژه زن دکتر باغشاهی بعنوان قهر بتهران آمده است دروغ میباشد خود دکترباغشاهی دوهفته قبل او را بتهران فرستاده‌بودتا توطئه‌ای که نقشه‌اش کشیده شده بود انجام گردد.

ازمطالبه مالیات خودداری میشود

اداره کل وصول تهران به‌دنبال اجرای تصویب نامه جدید مالیات اصناف بکلیه دستگاه های وصول‌خود دستور داد که از مطالبه مالیات صنفی آن دسته از کسبه و اصناف که مورد توافق دستجمعی قرارگرفته وتاکنون پرداخت نشده ولو آنکه منتهی به صدور اجرای آنهم شده‌باشد خودداری کنند واز این پس بر اساس قانون جدید اقدام و مالیات وصول کنند .

هیئت ورزشی ژاپن درمؤسسه‌اطلاعات

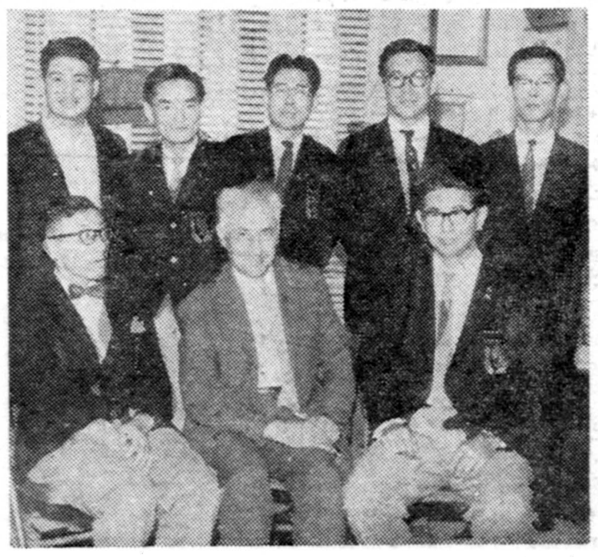

هیئت ژاپونی درملاقات باآقای‌مسعودی‌مدیر روزنامه‌اطلاعات

ساعت ده صبح امروز هفت نفر اعضاء هیئت ورزشی ژاپن که برای تعیین خط سیر مشعل‌المپیك بتهران آمده‌اند از موسسه اطلاعات بازدید کردند .

هیئت ژاپنی ابتدا در دفتر کار آقای مسعودی مدیرموسسه‌اطلاعات حضور یافتند و مدیر اطلاعات پیرامون دوستی و همکاری بین دو ملت ایران و ژاپن سخن گفت و از هیئت مزبور دعوت بعمل آورد که روز یکشنبه آینده از باشگاه موسسه اطلاعات و کلوب بانوان و دوشیزگان ایران بازدیدبعمل آورند. آنگاه آقای آسو سرپرست هیئت ضمن‌اظهارتشکردعوت آقای‌مسعودی را قبول نمود وقرار است بعد از ظهر روز یکشنبه این هیئت از باشگاه اطلاعات و کلوب بانوان و دوشیزگان بازدید بعمل آورند .

پس از ملاقات آقای مسعودی سالنهای هیئت تحریریه و رتاتیو دستگاههای فنی موسسه اطلاعات مورد بازدید این هیئت قرار گرفت .

ساعت ده و چهل وپنج‌دقیقه هیئت ژاپنی موسسه اطلاعات‌راترك گفتند.

بعداز ظهر امروز از طرف‌سفارت ژاپن بافتخار ورود این هیئت بتهران ضیافتی در محل باغ سفارت ترتیب داده شده‌است .

از: سیروس سالزبرگر مفسرنیویورك تایمز

اقدام شوروی برای اعمال‌نفوذ درایران درحکم اقدام به قمارخطرناکی‌است

تهران ـ ۲۵ ژوئیه ـ وقتی که خروشچف چاشنی جدیدی به بمب ساعتی‌خودنهاد، سه‌مسئله‌مطرح شد

آیا او بدون توجه بخطر می‌خواهد برلین غربی را تصرف کند ؟ یا اینکه مقصودش آزمودن وحدت غرب وبازگذاشتن راهی برای خود می‌باشد ؟یااینکه می‌خواهد با گمراه کردن مادر برلین بحران ناگهانی دیگری در منطقه دیگر طرح‌کند ؟

گذشته از این سه فرض ایران یك نقطه حساس است . این کشور تنها مدار اساسی «سنتو» نیست‌بلکه متفقی است که اخیرا کوشیده است تاخودرا از سه‌کودتائی که‌در کشورهای همسایه او پاکستان ، عراق و ترکیه صورت گرفته‌است برحذر دارد . این کشور همچنین رابطه‌ای میان «ناتو» و «سیتو» محسوب می‌شود . گذشته از اینها ایران دارای نقطه ضعف های سیاسی است باتوجه باین نکات است که سئوال می‌شود آیاچنانچه برلین هدف واقعی خروشچف‌نباشد ایران این هدف خواهد بود ؟ولی هرکس میتواند پس از مشاهده وضع ایران و مذاکره باناظران صلاحیت دار سیاسی این نتیجه را دریابد که یك تظاهرتهاجمی نظیر برلین ، در ایران بدور از ذهن است و درحال حاضر بیشتر چنین بنظر میرسد که برلین‌هدف واقعی مسکو است نه‌تهران .

دخالت در ایران

دوراه در پیش اوست که توسط آنها مسکو ممکن است ایران را بدون دخالت در یك قمار خطرناك ، زیر نفوذ خود در آورد . پیمان دو جانبه امریکاو ایران کمکهای نظامی امریکا را در مورد بازپس راندن‌هر متجاوز ، تضمین می کند . بهر حال هدف اساسی روسیه اینست که اینکشور را بوسیله اجرای انتخابات دچار هرج‌و مرج‌ساخته و ضربت‌واقعی خودرا وارد سازد . هدف واقعی روسیه تحریك و اغوای مردم آذربایجان و کردستان است تا بتواند در شمال غربی‌ایران ایجاد انقلاب کند و دولت مستقلی که زیرنظر کمونیست ها اداره شود، بوجود آورد ، ویا میکوشد با ایجاد هرج و مرج و اغتشاش داخلی‌رژیم کنونی را متزلزل سازد. **ناتمام**

ملك‌حسین بناصر تبریك گفت

قاهره ـ ۲۷ژوئیه ـ خبرگزاری فرانسه ـ در میان تلگرافهائی که بمناسبت نهمین سال انقلاب مصر از طرف روسای دولت های مختلف برای جمال عبدالناصر رسید تلگرافی‌نیز از ملك حسین پادشاه اردن دیده می شود که در آن برای ملت جمهوری متحده عربی آرزوی موفقیت شده است این‌نخستین بار است که ملك‌حسین پس از چهارسال‌بمناسبت جشن انقلاب مصربرای عبدالناصر تلگراف تبریك فرستاده است .

دربابلسر ونوشهر چهارنفر غرق شدند

آخروقت امروز خبرنگار ما در بابلسر تلفنی گزارش داد امروز قبل‌از ظهردر بابلسر دونفر قربانی دریاشدند . اولین قربانی‌آقای‌محمد خلیق کارمند سازمان بیمه های اجتماعی تهران بود که بدریافت‌و درمیان امواج ناپدید شد . دومین غریق آقاگل بیطائی دانش‌آموز سال ششم یکی از دبیرستان های بابل بود که برای آب‌تنی به‌بابلسر آمده بود و بامشاهده غرق‌شدن آقای محمد خلیق برای نجات وی رفت ولی دیگر برنگشت.

جنازه محمد خلیق نیمساعت‌بعد ازظهر از دریا گرفته شدوهم‌اکنون تشریفات قانونی مدفون ساختند .

دربهداری بابلسر نگهداری میشود ولی جنازه آقاگل بیطائی دانش‌آموز مغروق تاکنون بدست‌نیامده است .خبرنگارمادرنوشهرتلفنی گزارش داد‌عصردیروزسیدابراهیم موسوی و ابراهیم خزاعی دونفر از اهالی قریه علی آباد از توابع نوشهر برای آب تنی در محلی‌دور از شهر بدریا رفتند ولی بعلت‌عدم آشنائی بفن شنا هردو نفر غرق شدندجنازه یکی‌از آنها ساعتی بعد بوسیله عابرین از دریا گرفته شد و جنازه دیگری‌را ظهر امروز مامورین از دریا گرفتند و باانجام

افتتاح کلوب شنای تهران پارس

مجهزترین کلوب شنای خاورمیانه

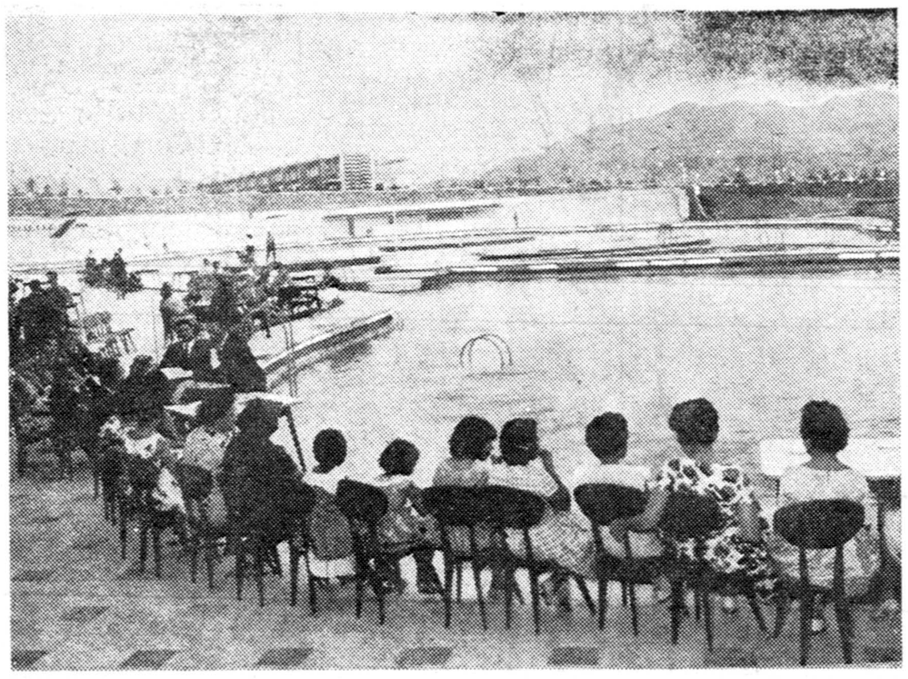

ساعت ٦ بعد از ظهر دیروز ضی مراسم باشکوهی کلوب شنای تهران پارس‌باحضورجمع‌کثیری‌ازشخصیتهای برجسته،نمایندگان‌سیاسی‌خارجی‌مقیم تهران ، روزنامه نگاران و بانوانشان در تهران پارس افتتاح شد محوطه کلوب شنا با پرچمهای ایران بطرز بسیار زیبائی تزئین شده بود و در آغاز برنامه سرود شاهنشاهی‌نواخته شده آنگاه از طرف سازمان آبادانی تهران پارس ضمن عرض خیر مقدم شمه ای از وضع و خصوصیات‌کلوب تهران پارس باطلاع حضار رسید و توضیح داده شد که این باشگاه در مساحتی قریب سی هزارمتر مربا شده است . استخر آن جهر بیك دستگاه تصفیه آب میباشد که شبانه روز کار میکند و این دستگاه در خاورمیانه کم نظیر میباشد

آنگاه آقای مسعودی ضمن نطق مبسوطی از خدمات و کوشش ارزنده هیئت مدیره سازمان آبادانی تهران پارس در ایجاد تاسیسات ... المنقعه تحسین و تمجید نمود . سپس‌تیمسار سپهبد عمیدی رئیس‌سازمان تندرستی جوانان و تربیت بدنی ایران باقطع نوار سه رنگ استخر شنا را که از تاسیسات‌مجهز ومدرن ورزشی کشور میباشد افتتاح کرد .

جریان مشروح افتتاح کلوب‌شنای تهران پارس و تشکیلات آن در شماره آینده باطلاع خوانندگان عزیز ... رسید .

روزنامه فردا فردا منتشر میشود

انتشارات العربیة

الإخاء

مجله سیاسیة تعالج قضایا العرب و تعرض اخبارهم فی طهران

هجدهمین شماره مجله عربی الاخاء منتشر شد .

قابل توجه مدیران شرکتهای سهامی

طبق ماده ٤ و تبصره ۲ماده ۲۷ قانون مالیات بردرآمد مصوب شانزدهم فروردین ماه ۱۳۳۵ شرکتها موظفند از تاریخ ثبت قانونی‌ظرف یکماه حق تمبر سهام خود را پرداخت و تمبر باطل نمایند بطوریکه ملاحظه می‌شود اکثرا آقایان مدیران شرکتها باین نکته توجه نداشته و اوراق سهام خودرا پخش و بعدا د راثر مراقبت اداره مالیاتهای غیر مستقیم ناگزیر میشوند حق تمبر قانونی خودرا باتنظیم صورتمجلس‌روی پرونده مربوطه باطل نمایند که بالنتیجه اوراق سهام بدون تمبر دردست صاحبان سهام باقی خواهد ماند . بنابراین از آقایان مدیران شرکتها تقاضا میشود قبل از توزیع و پخش اوراق سهام خود برای الصاق تمبر و ابطال آن باداره مالیاتهای غیر مستقیم مراجعه نمایند و ترتیبی اتخاذ شده که ابطال تمبر روی اوراق سهام درنهایت سرعت انجام شود .

رئیس اداره کل‌مالیاتهای غیر مستقیم ـ معدلی

آ ـ ۱۴۸۵۸ ۱ ـ ۳

قبل از خرید کولر

از کولر انتار (ساخت‌امریکا) که هوای اطاق راتصفیه ـ تهویه وسرد مینماید دیدن فرمائید

نماینده در ایران : شرکت سهامی تاج ـ تهران ـ سرای امید ـ تلفن ۲۲۷۶۷

مرکز پخش: فروشگاه اعتماد ـ لاله‌زار ـ جنب‌کوچه خندان شماره ۱۰۸

توجه

درمحل سابق شعبه سوپر مارکت (میدان بهارستان) مواد غذائی اختصاصی سوپر مارکت روغن کرمانشاهی خالص ـ ماست کیسه ـ مرغ تمیز کرده وسرخ‌کرده ـ صدها نوع اجناس خواربار و عطاری از ساعت هشت صبح تا ده بعدازظهر به ارزان ترین قیمت ممکن در اختیار مشتریان عزیز سوپرمارکت گذاشته شده است .

آ ـ ۱۵۴۰۳

انتصابات وزارت فرهنك

انتصابات زیرامروز دروزارت‌فرهنك بعمل آمد :

آقای فتحعلی پور پرویز رئیس‌کل فرهنك لرستان

آقای محمدپاکروان معاون اداره فرهنك ناحیه ۹ تهران

همچنین آقای محمدپارسا بنمایندگی اداره‌کل نگارش درکمیسیون بازدید فیلمها وآقایان دکتر حسین فریورو دکتر حسن‌سادات ناصری بنظارت در قرارداد کتابهای پنجم و ششم انتخاب گردیدند .

هوالباقی

فوت مرحوم مغفور جناب امیر مصطفی امیرسلیمانی (مشیرالسلطنه) فرزند مرحوم عضدالملك نایب‌السلطنه راکه یکی‌از مبرزترین اشخاص نیکخواه و خدمتگذار بعالم اسلام بوده‌است باطلاع عموم آقایان‌میرساند مجلس ترحیم‌آنمرحوم در روزیکشنبه هشتم مردادماه ازساعت ۹ الی ۱۱صبح در حسینیه مشیرالسلطنه واقع درخیابان جنوبی پارك شهر منعقد خواهد بود امیدواریم تمام آقایان و دوستان آن مرحوم درمجلس مذکور شرکت فرمایند .

العبد محمدالموسوی البهبهانی ـ الاحقر شیخ بهاء الدین‌نوری ـ الاحقر عبداله مسیح‌تهرانی ـ ابوالحسن‌شریف‌العلماء خراسانی

آ ـ ۱۵۳۹۰

بانهایت تاسف فوت مرحوم‌جناب امیرمصطفی امیرسلیمانی (مشیرالسلطنه) سناتور محترم سابق را باطلاع آقایان علماء واعیان و دوستان آن مرحوم میرساند . مجلس ترحیم روز یکشنبه هشتم مرداد از ساعت ۹ الی ۱۱صبح درحسینیه‌واقع درخیابان جنوبی پارك شهر منعقد خواهد بود محسن صدر

هو

۱۲۱

رحلت جناب آقای مشیرالسلطنه قدس‌سره العزیز را به اطلاع عموم اخوان ایمانی میرساند . مجلس فاتحه روز یکشنبه هشتم‌مردادماه از ساعت ۹ تا ۱۱صبح درحسینیه آنمرحوم برقرار است .

مجتهدسیمانی وفاعلی ـ فریدونی ـ هادی حائری

خانواده‌های امیرسلیمانی ـ کامرانی ـ انصاری ـ امیر علائی ـ پیرنیا ـ عضدی ـ بیات ـ تیمورتاش ـ شمس‌ملك‌آرا مهذب ـ سپهسالاری ـ مسعودقاجار

بانهایت تاسف فوت مرحوم مغفور جناب امیرمصطفی امیرسلیمانی‌مشیرالسلطنه‌فرزندمرحوم‌خلدآشیان‌عضدالملك نایب‌السلطنه طاب ثراه را باطلاع عموم آقایان دوستان و خویشان میرساند . مجلس ترحیم روزیکشنبه هشتم مرداد از ساعت ۹ الی ۱۱صبح درحسینیه مشیرالسلطنه واقع در خیابان جنوبی پارك‌شهر منعقد خواهد بود ونیز مجلس‌دیگری برای بانوان روزشنبه هفتم مرداد از ساعت ۹صبح الی۶ بعداز ظهر درمنزل آن مرحوم برقرار است .

کل نفس ذائقه‌الموت

خبرواقعه مؤلمه فوت مرحوم مغفور **جناب‌آقای امیر سلیمانی (مشیرالسلطنه)** موجب کمال تاسف و اندوه‌فوق‌العاده گردیده، بدین وسیله مصیبت وارده را باقوام‌واخوان نعمت‌اللهی بویژه فرزند ارشد آنمرحوم آقای مهندس علیرضا امیرسلیمانی تسلیت عرض مینمائیم. مجلس‌یادبود آنمرحوم ازطرف اهالی خیابان شهناز در روز دوشنبه نهم مرداد ازساعت ٤ الی ٦ بعدازظهر در مسجد اباذر واقع در خیابان زرین نعل خورشید منعقد خواهد بود .

یوسف سعادت بخش ـ علینقی کریمی ـ سرهنك‌علی اکبر نوری شاد ـ جمشید عطائی ـ سلطانی ـ محسنی ـ آقاجواد ـ منصور.

آ ـ ۱۱۱۳۵